صوت عُمان في الوطن العربي

الوطن

AL WATAN

VOICE OF OMAN IN THE ARAB WORLD

يومية . سياسية . جامعة

تأسست عام ١٩٧١ م

«إن الانتقال بعمان إلى مستوى طموحاتكم وآمالكم في شتى المجالات، سيكون عنوان المرحلة القادمة بإذن الله، واضعين نُصب أعيننا المصلحة العليا للوطن، مسخرين له كافة أسباب الدعم والتمكين.»

جلالة السلطان هيثم بن طارق – حفظه الله ورعاه –

١٦ صفحة | alwatanoman | صاحب الامتياز المدير العام رئيس التحرير: محمد بن سليمان الطائي | email: alwatan@omantel.net.com | ٢٠٠ بيسة

المحليات

اعتماد نظام إدارة الوثائق لشركتي عمان للحوض الجاف وبريد عمان

الاقتصادي

بحث خطة تنفيذ البرنامج البحثي الاستراتيجي لظاهرة ازدهار الطحالب البحرية الضارة

الثقافي

مشاركة عمانية في مهرجان سيول الدولي الافتراضي للفنون

الأربعاء ٢٦ من صفر ١٤٤٢ هـ . الموافق ١٤ من أكتوبر ٢٠٢٠م . العدد: (١٣٣٧٩) . السنة الـ ٥٠

www.alwatan.com

WEDNESDAY 14 October 2020 - NO: (13379) - VOL50

بمباركة سامية .. تعديل شروط سداد القروض والتمويلات الشخصية للمتقاعدين

مسقط . العمانية: بمباركة سامية من لدن حضرة صاحب الجلالة السلطان هيثم بن طارق المعظم . حفظه الله ورعاه . أطلق البنك المركزي العماني برنامج تعديل شروط سداد القروض والتمويلات الشخصية الممنوحة للمتقاعدين من القطاعين العام والخاص.

يأتي البرنامج مراعاة للظروف المالية للمتقاعدين من القطاعين العام والخاص، حيث إن من ضمن ملامح البرنامج ألا يتجاوز الحد الأقصى لنسبة خدمة الدَّيْن (الاستقطاع)، (٣٠٪) ثلاثين بالمائة من «المعاش التقاعدي الشهري» إذا كان يساوي أو يقل عن ١,٥٠٠ (ألف وخمسمائة ريال عُماني) و(٣٥٪) خمسة وثلاثين بالمائة إذا كان «المعاش التقاعدي الشهري» أكثر من ١,٥٠٠ (ألف وخمسمائة ريال عُماني) ويجوز للمتقاعدين الاتفاق مع المصارف على نسبة أكبر لخدمة الدَّيْن، شريطة ألا تتجاوز النسبة (٥٠٪ و٦٠٪) خمسين وستين بالمائة من «المعاش التقاعدي الشهري» فيما يتعلق بالقروض والتمويلات الشخصية والإسكانية على التوالي، عملًا بمتطلبات التعاميم السابقة الصادرة في شأن حدود نسب الاستقطاع.

■ تفاصيل ص٢

نظام عصري لإدارة الوثائق

دعمًا لجهود السلطنة نحو تعزيز المؤسسات بنظام عصري لإدارة الوثائق واسترجاعها، تعمل مؤسسات السلطنة على التعاون والشراكة مع هيئة الوثائق والمحفوظات الوطنية، حيث كان أحد نماذج هذا التعاون اعتماد الهيئة نظام إدارة الوثائق لشركتي عُمان للحوض الجاف وبريد عُمان، التابعتين لمجموعة «أسياد» بما يتضمن جداول مدد استبقاء الوثائق ونظام تصنيفها.

وبمثل هذه الشراكات تعمل الهيئة على تقديم الإرشاد حول كيفية إدارة الوثائق الإدارية الصحيحة، وتقييم مدى نجاح المنظومة وصولًا إلى منظومة عصرية لإدارة الوثائق تتوافق مع قانون الوثائق والمحفوظات الوطنية الصادر بالمرسوم السلطاني رقم ٢٠٠٧/٦٠.

المحرر

■ طالع ص٢

إجمالي الإصابات ١٠٧٢١٣ والوفيات ١٠٥٣

أعلنت وزارة الصحة أن إجمالي عدد الإصابات المسجلة بفيروس كورونا بالسلطنة وصل إلى ١٠٧٢١٣ إصابة والوَفَيَات ١٠٥٣ بنسبة ٠٫٩٨ بالمائة والمتعافين ٩٣٥٥٧ لتصل نسبة الشفاء إلى ٨٧٫٢ بالمائة.

وذكرت الوزارة أن عدد المنوَّمين خلال الـ٢٤ ساعة الماضية ٧٤ ليصل إجمالي المنوَّمين في المستشفيات إلى ٥٤٥ والمنوَّمين في العناية المركزة إلى ٢١٠.

■ تفاصيل ص٢

بمشاركة السلطنة .. البنك الدولي وصندوق النقد يناقشان الوضع الاقتصادي العالمي

تشارك السلطنة ممثلة في وزارة المالية في أعمال الاجتماعات السنوية المشتركة للبنك الدولي وصندوق النقد الدولي لعام ٢٠٢٠م المنعقدة حاليًا عبر الاتصال المرئي وتستمر حتى الـ١٨ من أكتوبر الجاري. وتناقش الاجتماعات عددًا من الموضوعات المهمة من بينها تقرير البنك الدولي وصندوق النقد الدولي عن المستجدات حول الوضع المالي والاقتصادي العالمي وآلية الاستجابة لأزمة جائحة انتشار فيروس كورونا (كوفيد١٩) والمبادرات المقترحة لتحسين الاقتصاد العالمي.

آراء اليوم

رأي «الوطن» مسار يعد الناشئة للمستقبل

حتى لا نصنع من الظروف مبررا لثقافة مجتمعية مضادة

الدبلوماسية .. بين الإدارة والكفاءة «٢»

رحلة سفر على اجنحة الخطر

الخطر مزدوج

مؤشرات مالية بنهاية أغسطس

مع انخفاض القيمة المضافة للأنشطة النفطية

١٣٫٤٪ تراجعا بالناتج الإجمالي المحلي خلال الربع الثاني

تراجع الناتج الإجمالي المحلي الاسمي للسلطنة بنسبة ١٣٫٤٪ خلال الربع الثاني من العام الجاري، مقارنة مع الربع الثاني من العام الماضي بحسب البيانات الأولية للحسابات المالية التي نشرها البنك المركزي العماني أمس الثلاثاء في النشرة الإحصائية الشهرية. وقد جاء هذا التراجع انعكاسًا بشكل رئيسي لانخفاض القيمة المضافة للأنشطة النفطية بالأسعار الجارية بنسبة ٢٠٪ وانخفاض الأنشطة غير النفطية بنسبة ٩٫٩٪ خلال نفس الفترة.

خبير لـ «الوطن»: صعود النفط مرهون بلقاح كورونا

كتب . يوسف الحبسي:

قال الدكتور عصام الجلبي وزير النفط العراقي الأسبق والخبير في قطاع الطاقة، ومؤلف كتاب «٥٠ عامًا في عالم النفط»، إن التراجع الحاد في الطلب على النفط جاء نتيجة لجائحة كورونا المستجد وما تبعها من إجراءات في كافة أرجاء العالم، مضيفًا أن إيجاد لقاح لفيروس كورونا المستجد سيؤثر إيجابًا وبشكل سريع على الاقتصاد العالمي .. وكلما ثبت نجاح وفعالية اللقاحات تسارعت عودة الحياة الاقتصادية وتصاعدت معدلات النمو الاقتصادية، وبالتالي صعود أسعار النفط.

■ تفاصيل ..... «الاقتصادي»

■ اختتمت مؤخرًا فعالية تخريج مشاركي مسار الناشئة من (البرنامج الوطني لتنمية مهارات الشباب) حيث جاء تخريج المشاركين عبر فعالية إلكترونية مباشرة تم بثها عبر مختلف حسابات البرنامج في مختلف منصات شبكات التواصل الاجتماعي ليشاهدها أكثر من ١٥ ألف مشاهد من المشاركين في البرنامج من كافة أنحاء السلطنة. ■ تفاصيل ص٢

السلطنة تحتفل بيوم المرأة العمانية .. السبت

تحل يوم السبت القادم ١٧ أكتوبر الجاري الذكرى الـ(١١) ليوم المرأة العمانية، هذا اليوم الذي يعد منجزًا هامًا يضاف إلى قائمة الإنجازات التي نالتها المرأة العمانية منذ بزوغ فجر النهضة المباركة التي قادها بحكمة واقتدار السلطان الراحل قابوس بن سعيد . طيب الله ثراه . حيث أشركت المرأة العمانية في خطط التنمية الشاملة، كما أولى حضرة صاحب الجلالة السلطان هيثم بن طارق المعظم . حفظه الله ورعاه . اهتمامًا واضحًا بالمرأة العمانية.

■ تفاصيل.....ص٣

زلزال بقوة ٥٫٢ درجة في بحر العرب

ذكر مركز رصد الزلازل بجامعة السلطان قابوس أن زلزالا بقوة ٥٫٢ درجة على مقياس ريختر وقع أمس في بحر العرب الساعة ١:٣٠ مساء بالتوقيت المحلي للسلطنة، ويبعد عن مدينة صلالة ٣٧٤ كيلومترا وعلى عمق ١٠ كيلومترات.

تعاون لإدارة صحة الكائنات المستزرعة

وقَّعت وزارة الثروة الزراعية والسمكية وموارد المياه اتفاقية تعاون مع مركز علوم البيئة البحرية البريطانية بهدف تأسيس نظام إدارة لصحة الكائنات المستزرعة، وضمان استمرارية مشاريع الاستزراع السمكي في السلطنة، حيث يشمل البرنامج تدريب وتأهيل الباحثين وإكسابهم المهارات الفنية من خلال التدريب العملي لتلبية احتياجات قطاع تربية الأحياء المائية في مجالات صحة الكائنات المائية وتحليل المخاطر وإدارتها، إضافة إلى إدارة بيانات الاستزراع وربطها بالمعايير الدولية للاستزراع السمكي والثروة السمكية.

استعدادا لنهائيات آسيا .. منتخب الصالات يتجمع اليوم

يعود المنتخب الوطني لكرة القدم للصالات اليوم للتجمع في معسكره الداخلي بالصالة الرئيسية بمجمع السلطان قابوس الرياضي ببوشر حتى الـ٢٥ من أكتوبر الجاري بمشاركة ١٨ لاعبًا.

يأتي هذا المعسكر ضمن سلسلة المعسكرات المتواصلة استعدادًا لكأس آسيا المقررة بالكويت خلال الفترة من الـ٢ إلى الـ١٣ من ديسمبر المقبل بعدما تم نقلها من تركمانستان.

■ تفاصيل ..... «الرياضي»

ديم Diam

نفخر بخدمتكم أينما كنتم

Proud to serve you wherever you are

إعـــلان: مزاد علني بمحافظة مسقط

تعلن ديم عن رغبتها في بيع موجودات من مواد واصناف خردة المعروضة في ساحة المزاد بالمخزن المركزي بمحافظة مسقط في ولاية السيب بمنطقة المعبيلة وذلك بنظام المظاريف المغلقة حسب نحو الاتي :

م	رقم المزايدة	البيـــــان	تاريخ ووقت المعاينة	أخر موعد لشراء كراسة المزايدة	أخر موعد ووقت لتقديم العطاء	قيمة كراسة الشـــروط والمواصفات	قيمة ونوع التأمين المؤقت
١	٢٠٢٠/٢	بيع بطاريات مختلفة الأنواع وأعمدت أعلام وانارة و بيوت أغشية	يوم الاثنين الموافق ٢٠٢٠/١٠/٢٦م ويوم الاربعاء ٢٠٢٠/١٠/٢٨م من الساعة الثامنة والنصف صباحا والى الثانية عشرة مساء عند واثناء المعاينة يجب الالتزام بنظام الهيئة في استخدام طرق وأساليب السلامة والصحة المهنية والجوانب الاحترازية الخاصة بانتشار جائحة كورونا وكذلك يسمح المعاينة فقط للأشخاص الذين اشتروا المزايدات	٢٠٢٠/١٠/٢١م	٢٠٢٠/١٠/٢٩م	-/٢٥ ر ع (خمسة وعشرون ريالا عمانيا)	(٥٠٠ ر.ع) (خمسمائة ريال عماني) يكون على شكل ضمان بنكي او شيك مصرفي مصدق
٢	٢٠٢٠/٣	بيع عدادات مياه منزلية مختلفة الأنواع والأحجام (المجموعة A)		٢٠٢٠/١٠/٢١م	٢٠٢٠/١٠/٢٩م	-/٢٥ ر ع (خمسة وعشرون ريالا عمانيا)	(١٥٠٠ ر.ع) (ألف وخمسمائة ريال عماني) يكون على شكل ضمان بنكي او شيك مصرفي مصدق
٣	٢٠٢٠/٤	بيع عدادات مياه منزلية مختلفة الأنواع والأحجام (المجموعة B)		٢٠٢٠/١٠/٢١م	٢٠٢٠/١٠/٢٩م	-/٢٥ ر ع (خمسة وعشرون ريالا عمانيا)	(١٥٠٠ ر.ع) (ألف وخمسمائة ريال عماني) يكون على شكل ضمان بنكي او شيك مصرفي مصدق
٤	٢٠٢٠/٥	بيع عدادات مياه منزلية مختلفة الأنواع والأحجام (المجموعة C)		٢٠٢٠/١٠/٢١م	٢٠٢٠/١٠/٢٩م	-/٢٥ ر ع (خمسة وعشرون ريالا عمانيا)	(١٥٠٠ ر.ع) (ألف وخمسمائة ريال عماني) يكون على شكل ضمان بنكي او شيك مصرفي مصدق
٥	٢٠٢٠/٦	بيع كابلات مختلفة الاحجام والقياسات		٢٠٢٠/١٠/٢١م	٢٠٢٠/١٠/٢٩م	-/٢٥ ر ع (خمسة وعشرون ريالا عمانيا)	(٢٠٠٠ ر.ع) (الفا ريال عماني)] يكون على شكل ضمان بنكي او شيك مصرفي مصدق
٦	٢٠٢٠/٧	بيع مضخات مياه ضغط عالي مختلفة الاحجام		٢٠٢٠/١٠/٢١م	٢٠٢٠/١٠/٢٩م	-/٢٥ ر ع (خمسة وعشرون ريالا عمانيا)	(١٥٠٠ ر.ع) (ألف وخمسمائة ريال عماني) يكون على شكل ضمان بنكي او شيك مصرفي مصدق
٧	٢٠٢٠/٨	بيع مولدات ومحولات كهربائية مختلفة		٢٠٢٠/١٠/٢١م	٢٠٢٠/١٠/٢٩م	-/٢٥ ر ع (خمسة وعشرون ريالا عمانيا)	(١٥٠٠ ر.ع) (ألف وخمسمائة ريال عماني) يكون على شكل ضمان بنكي او شيك مصرفي مصدق
٨	٢٠٢٠/٩	بيع قطع غيار وأدوات كهربائية وأجهزة مختلفة الاشكال		٢٠٢٠/١٠/٢١م	٢٠٢٠/١٠/٢٩م	-/٢٥ ر ع (خمسة وعشرون ريالا عمانيا)	(١٠٠٠ ر.ع) (ألف ريال عماني) يكون على شكل ضمان بنكي او شيك مصرفي مصدق
٩	٢٠٢٠/١٠	بيع مضخات مياه "بوستر / غاطسة مختلفة الأنواع والاحجام		٢٠٢٠/١٠/٢١م	٢٠٢٠/١٠/٢٩م	-/٢٥ ر ع (خمسة وعشرون ريالا عمانيا)	(١٥٠٠ ر.ع) (ألف وخمسمائة ريال عماني) يكون على شكل ضمان بنكي او شيك مصرفي مصدق
١٠	٢٠٢٠/١١	بيع قطع حديدية متنوعة الاشكال وللوحات تعرفية واغطية مجابس		٢٠٢٠/١٠/٢١م	٢٠٢٠/١٠/٢٩م	-/٢٥ ر ع (خمسة وعشرون ريالا عمانيا)	(١٠٠٠ ر.ع) (ألف ريال عماني) يكون على شكل ضمان بنكي او شيك مصرفي مصدق
١١	٢٠٢٠/١٢	بيع وصلات وملحقات انابيب حديدية وعدادات مياه كبيرة ومجابس صغيرة مختلفة الأنواع والاحجام		٢٠٢٠/١٠/٢١م	٢٠٢٠/١٠/٢٩م	-/٢٥ ر ع (خمسة وعشرون ريالا عمانيا)	(١٠٠٠ ر.ع) (ألف ريال عماني) يكون على شكل ضمان بنكي او شيك مصرفي مصدق
١٢	٢٠٢٠/١٣	بيع خزانات مياه مختلفة الاحجام وانابيب بلاستيكية وملحقاتها		٢٠٢٠/١٠/٢١م	٢٠٢٠/١٠/٢٩م	-/٢٥ ر ع (خمسة وعشرون ريالا عمانيا)	(١٠٠٠ ر.ع) (ألف ريال عماني) يكون على شكل ضمان بنكي او شيك مصرفي مصدق
١٣	٢٠٢٠/١٤	بيع انابيب حديدية مختلفة الأقطار والاطول وملحقاتها باحجام واشكال متنوعة		٢٠٢٠/١٠/٢١م	٢٠٢٠/١٠/٢٩م	-/٢٥ ر ع (خمسة وعشرون ريالا عمانيا)	(١٥٠٠ ر.ع) (ألف وخمسمائة ريال عماني يكون على شكل ضمان بنكي او شيك مصرفي مصدق
١٤	٢٠٢٠/١٥	بيع انابيب حديدية مختلفة الأقطار ومجابس كبيرة وطفايات حريق مع ملحقاتها مختلفة الاشكال		٢٠٢٠/١٠/٢١م	٢٠٢٠/١٠/٢٩م	-/٢٥ ر ع (خمسة وعشرون ريالا عمانيا)	(٢٥٠٠ ر.ع) (ألفان وخمسمائة ريال عماني) يكون على شكل ضمان بنكي او شيك مصرفي مصدق
١٥	٢٠٢٠/١٦	بيع الأثاث وأدوات وأجهزة مكاتب		٢٠٢٠/١٠/٢١م	٢٠٢٠/١٠/٢٩م	-/٢٥ ر ع (خمسة وعشرون ريالا عمانيا)	(٥٠٠ ر.ع) (خمسمائة ريال عماني) يكون على شكل ضمان بنكي او شيك مصرفي مصدق
١٦	٢٠٢٠/١٧	بيع أجهزة وملحقات الحاسب الالي وخوادم وأجهزة لشبكة تقنية المعلومات مختلفة الأنواع		٢٠٢٠/١٠/٢١م	٢٠٢٠/١٠/٢٩م	-/٢٥ ر ع (خمسة وعشرون ريالا عمانيا)	(٥٠٠ ر.ع) (خمسمائة ريال عماني) يكون على شكل ضمان بنكي او شيك مصرفي مصدق
١٧	٢٠٢٠/١٨	بيع معدات الفئة الثقيلة (حفارات)		٢٠٢٠/١٠/٢١م	٢٠٢٠/١٠/٢٩م	-/٢٥ ر ع (خمسة وعشرون ريالا عمانيا)	(٣٠٠٠ ر.ع) (ثلاثة الاف ريال عماني) يكون على شكل ضمان بنكي او شيك مصرفي مصدق
١٨	٢٠٢٠/١٩	بيع مضخات مياه "بوستر / غاطسة مختلفة الأنواع والاحجام		٢٠٢٠/١٠/٢١م	٢٠٢٠/١٠/٢٩م	-/٢٥ ر ع (خمسة وعشرون ريالا عمانيا)	(٣٠٠٠ ر.ع) (ثلاثة الاف ريال عماني) يكون على شكل ضمان بنكي او شيك مصرفي مصدق

١. بيان وتفاصيل المزايدات حسب الجدول أعلاه وعلى من يرغب الشراء و الدخول في هذا المزايدات يمكنه الحصول على كراسة و شروط المزايدات للبيع من (نافذة بيع المناقصات) في المبني الرئيسي للهيئة "ديم" بالعذيبة .
٢. يتم البيع بطريقة المظاريف المغلقة وفقاً للنظام المتبع لدى الهيئة.
٣. تقدم العطاءات في مظاريف مغلقة بالشمع الأحمر ومعنونة باسم "رئيس لجنة المزاد" ومكتوبا عليها من الخارج اسم المزايدة دون أن يكتب على المظروف اسم مقدم العطاء او ما يشر إليه.
٤. تسلم العطاءات الى رئيس لجنة البيع بدائرة المشتريات بمبنى الهيئة بالعذيبة (الدور الخامس) او نائب رئيس لجنة البيع بدائرة المخزن المركزي الكائن بولاية السيب بمنطقة المعبيلة قبل الساعة الواحدة من يوم الخميس الموافق ٢٠٢٠/١٠/٢٩م
٥. للاستفسار يرجى التواصل على الأرقام (٢٤٦١١١٨٦& ٢٤٤٥٩٠٢٠ – نقال ٧٢٢٩٩٢٦٦).

للهيئة الحق في قبول أو رفض أي عطاء دون ابداء الاسباب.

والله ولي التوفيق،

الهيئة العامة للمياه Public Authority for Water

www.diam.om

مركز الاتصال 1442

بمباركة سامية .. ومراعاة للظروف المالية للمتقاعدين من القطاعين العام والخاص

إطلاق برنامج تعديل شروط سداد القروض والتمويلات الشخصية الممنوحة للمتقاعدين

. لا يتجاوز الحد الأقصى لنسبة خدمة الدَّيْن ٣٠٪ من المعاش التقاعدي الشهري

. للمصارف استقطاع دفعة مقدمة لا تتجاوز ٢٥٪ حال عدم القدرة على الاسترداد قبل بلوغ المتقاعد ٧٠ عاما

. يجوز تمديد فترة السداد حتى بلوغ المتقاعد سن ٧٠ عاما

مسقط . العمانية: بمباركة سامية من لدن حضرة صاحب الجلالة السلطان هيثم بن طارق المعظم . حفظه الله ورعاه . أطلق البنك المركزي العماني برنامج تعديل شروط سداد القروض والتمويلات الشخصية الممنوحة للمتقاعدين من القطاعين العام والخاص.

جاء ذلك في بيان صادر عن المكتب الخاص أمس فيما يلي نصه:

"بمباركة سامية من لدن حضرة صاحب الجلالة السلطان هيثم بن طارق المعظم . حفظه الله ورعاه . وامتثالاً للتوجيهات السامية بمراعاة الظروف المالية للمتقاعدين من القطاعين العام والخاص، أطلق البنك المركزي العُماني (برنامج تعديل شروط سداد القروض والتمويلات الشخصية الممنوحة للمتقاعدين) من القطاعين العام والخاص وذلك بالتعاون مع القطاع المصرفي ممثلًا في جمعية المصارف العُمانية وبالتنسيق مع الهيئة العامة لسوق المال فيما يتعلق بقطاع التأمين.

وسيُطبق البرنامج على القروض والتمويلات الشخصية والإسكانية الممنوحة للموظفين المتقاعدين والمُحالين إلى التقاعد، وتتمثل أهم ملامح البرنامج في الآتي:

١.ألا يتجاوز الحد الأقصى لنسبة خدمة الدَّيْن (الاستقطاع)، عن (٣٠٪) ثلاثين بالمائة من "المعاش التقاعدي الشهري" إذا كان يساوي أو يقل عن =/١,٥٠٠ (ألف وخمسمائة ريال عُماني) و(٣٥٪) خمسة وثلاثين بالمائة إذا كان "المعاش التقاعدي الشهري" أكثر من ١,٥٠٠ (ألف وخمسمائة ريال عُماني) ويجوز للمتقاعدين الاتفاق مع المصارف على نسبة أكبر لخدمة الدَّيْن، شريطة ألا تتجاوز النسبة عن (٥٠٪ و٦٠٪) خمسين وستين بالمائة من "المعاش التقاعدي الشهري" فيما يتعلق بالقروض والتمويلات الشخصية والإسكانية على التوالي، عملًا بمتطلبات التعاميم السابقة الصادرة في شأن حدود نسب الاستقطاع.

٢.يجوز للمصارف المرخصة تمديد فترة سداد القرض/ التمويل حتى بلوغ المتقاعد سن (٧٠) سبعين عامًا، وعلى المصارف عند تمديد فترة السداد الأخذ في الاعتبار الحد الأقصى المسموح به للتأجيل بما لا يتجاوز قسطيْن في السنة، بحيث لا يؤدي خيار تأجيل الأقساط (خلال فترة الأعياد وغيرها) إلى تمديد الفترة إلى ما بعد بلوغ المتقاعد سن (٧٠) سبعين عامًا.

٣. في حال عدم قدرة المصارف المرخصة على استرداد الرصيد المستحق للقرض/ التمويل قبل بلوغ المتقاعد سن (٧٠) سبعين عامًا، فإنه يجوز للمصارف استقطاع دفعة مقدمة (دون فرض رسوم السداد المبكر) وذلك بما لا يتجاوز (٢٥٪) خمسة وعشرين بالمائة من مبلغ مكافأة نهاية الخدمة إذا كان "المعاش التقاعدي الشهري" يساوي أو أقل من ١,٥٠٠ (ألف وخمسمائة ريال عُماني) أو (٣٥٪) خمسة وثلاثين بالمائة من مبلغ مكافأة نهاية الخدمة إذا كان "المعاش التقاعدي الشهري" أكثر من ١,٥٠٠ (ألف وخمسمائة ريال عُماني)، كما يجوز للمصارف استقطاع استرداد ما يزيد على (٢٥٪ أو ٣٥٪) من مبلغ مكافأة نهاية الخدمة إذا ما رغب المتقاعد في ذلك، وبناء على طلب منه.

وعليه، فإنه يجب على المصارف عدم إجراء أي زيادة على معدل نسبة (الفائدة/الأرباح) المتفق عليها وذلك من أجل تخفيف الأعباء المالية عن كاهل المتقاعدين، كما يجب إبلاغ المتقاعد مسبقًا بالشروط والأحكام تحقيقًا لمبدأ الشفافية وتزويده بنسخة من جدول الأقساط المتفق عليه.

ويتشرف البنك المركزي العُماني بأن يرفع أسمى آيات الشكر والعرفان إلى المقام السامي لحضرة صاحب الجلالة السلطان هيثم بن طارق المعظم . حفظه الله ورعاه . على التوجيهات السامية لجلالته بمراعاة الظروف المالية للمتقاعدين من القطاعين العام والخاص، كما يثمن البنك الجهود المشكورة لجميع المصارف العاملة بالسلطنة وجمعية المصارف العُمانية على تعاونها الدائم بما يخدم المصلحة العامة، مشيدًا بالدور الإيجابي للهيئة العامة لسوق المال وقطاع التأمين على استجابتهما لتوفير المنتجات التأمينية المناسبة لمثل هذه المبادرات.

حفظ الله جلالة السلطان وجعله ذخرًا لهذا الوطن العزيز، وأدام على عُمان ومن يعيش على أرضها نعمة الازدهار والرّخاء في ظل قيادته الحكيمة"

نظام عصري لإدارة الوثائق

دعمًا لجهود السلطنة نحو تعزيز المؤسسات بنظام عصري لإدارة الوثائق واسترجاعها، تعمل مؤسسات السلطنة على التعاون والشراكة مع هيئة الوثائق والمحفوظات الوطنية، حيث كان أحد نماذج هذا التعاون اعتماد الهيئة نظام إدارة الوثائق لشركتي عُمان للحوض الجاف وبريد عُمان، التابعتين لمجموعة "أسياد" بما يتضمن جداول مدد استبقاء الوثائق ونظام تصنيفها. وبمثل هذه الشراكات تعمل الهيئة على تقديم الإرشاد حول كيفية إدارة الوثائق الإدارة الصحيحة، وتقييم مدى نجاح المنظومة وصولًا إلى منظومة عصرية لإدارة الوثائق تتوافق مع قانون الوثائق والمحفوظات الوطنية الصادر بالمرسوم السلطاني رقم ٢٠٠٧/٦٠.

كما أن نظام إدارة الوثائق وجداول مدد الاستبقاء الركيزة الأساسية لبناء نظام عصري وحديث وفق أحدث المواصفات والمقاييس العالمية المعتمدة في إدارة الوثائق الذي يقوم على تسجيل الوثائق وتصنيفها وترميزها وفق نظام التصنيف المعد لهذا الغرض، وذلك لتمييزها وتيسير الرجوع إليها.

كما يسهم بناء وتطبيق هذا النظام في معالجة الوثائق منذ نشأتها وعبر المراحل التي تمر بها، واحترام مدد استبقائها، ما سيساعد في تقنين جميع عمليات الإتلاف والتحويل والترحيل للوثائق من جهة، وانتهاءً بالتحول إلى إدارة الوثائق الإلكترونية من جهة أخرى.

وبهذا النظام يتم حفظ ذاكرة المؤسسات، وتسهيل عملية الرجوع للوثائق والمستندات بما يعمل على تطوير الآداء والخدمات التي يتم تقديمها.

المحرر

السلطنة تشارك في الاجتماع الخامس لنواب ومساعدي رؤساء المحاكم العليا والتمييز بدول التعاون

تشارك السلطنة ممثلة في المحكمة العليا عبر الاتصال المرئي في الاجتماع الخامس لنواب ومساعدي رؤساء المحاكم العليا والتمييز بدول مجلس التعاون لدول الخليج العربية.

ويمثل السلطنة في الاجتماع فضيلة الشيخ خالد بن راشد المنوري.نائب رئيس المحكمة العليا. وقد تم خلال الاجتماع مناقشة آلية عمل لجنة المختصين من المحاكم العليا والتمييز بدول مجلس التعاون لدول الخليج العربية، إلى جانب مناقشة مقترح إيجاد نقطة اتصال الكترونية لتلقي طلبات الإعلانات والإنابات القضائية والتنفيذية للأحكام بين دول مجلس التعاون، والمقترح الخاص بتوحيد المصطلحات القانونية والقضائية، إلى جانب استعراض ورقة العمل التي قدمتها السلطنة حول الطعن لمصلحة القانون والمواد المدنية والجزائية، كما تم خلال اللقاء مناقشة بعض الموضوعات ذات الاهتمام المشترك بين المحاكم العليا والتمييز بدول مجلس التعاون. يأتي هذا الاجتماع في إطار التعاون المشترك القضائي بين دول مجلس التعاون لدول الخليج العربية، بما يسهم في تطوير منظومة العمل القضائي في دول مجلس التعاون من خلال تبادل الخبرات ومناقشة الموضوعات ذات الاهتمام المشترك التي تعين على تحقيق الاتفاقيات القضائية بين دول المجلس بما في ذلك اتفاقية تنفيذ الأحكام والإنابات والإعلانات القضائية بدول مجلس التعاون.

«بلدي جنوب الشرقية» يعقد جلسته الثالثة ويعتمد الجيوب التخطيطية للمحافظة

صور . من عبدالله بن محمد باعلوي:

عقد المجلس البلدي بمحافظة جنوب الشرقية مؤخراً اجتماع الجلسة الثانية لعام ٢٠٢٠ لسنة الانعقاد الثالثة للفترة الثالثة برئاسة سعادة الدكتور يحيى بن بدر المعولي . محافظ جنوب الشرقية رئيس المجلس البلدي وبحضور أعضاء المجلس حيث رحب سعادة الدكتور الرئيس بكافة الأعضاء، مشيدًا بجهودهم المبذولة خلال الفترة الماضية. كما بارك الأعضاء سعادة الدكتور المحافظ تشرفه بنيل الثقة السامية بتعيينه محافظاً لجنوب الشرقية ورئيسًا للمجلس البلدي متمنين له التوفيق لما هو خير للوطن والمواطن. تم خلال الاجتماع مناقشة عدد من المواضيع المدرجة في جدول الأعمال الخاصة بالجلسة والتي شملت المحاضر المرفوعة من لجان الشؤون البلدية بالولايات إلى جانب اعتماد العديد من الجيوب التخطيطية بمختلف استعمالاتها على مستوى المحافظة وعرض ومناقشة الردود الواردة من دائرة شؤون المجالس البلدية والدوائر الحكومية.

«كورونا» : «١٠٧٢١٣» إجمالي حالات الإصابة في السلطنة

مسقط . العمانية: أعلنت وزارة الصحة أمس أن إجمالي عدد الإصابات المُسجلة بفيروس كورونا بالسلطنة وصل إلى (١٠٧٢١٣) إصابة، والوفيات (١٠٥٣) بنسبة ٩٨ر٠ بالمائة، والمتعافين (٩٣٥٥٧) لتصل نسبة الشفاء إلى ٢ر٨٧ بالمائة. وذكرت الوزارة أن عدد المنومين خلال الـ(٢٤) ساعة الماضية (٧٤) ليصل إجمالي المنومين في المستشفيات إلى (٥٤٥) والمنومين في العناية المركزة (٢١٠).

ختام فعالية مسار الناشئة ضمن البرنامج الوطني لتنمية مهارات الشباب

مسقط . العمانية: اختتمت مؤخرًا فعالية تخريج مشاركي مسار الناشئة من (البرنامج الوطني لتنمية مهارات الشباب) الذي أطلقه ديوان البلاط السلطاني وعمل على تأهيل نحو ٤٠ ألف مشارك من طلبة الصفوف التاسع والعاشر والحادي عشر من كافة مدارس السلطنة الحكومية والخاصة عبر ثلاثة برامج متنوعة. ركزت على تمكينهم معرفيًا من أدوات الاقتصاد الجديد من خلال البرمجة بلغة بايثون وأساسيات الخوارزميات والتفكير الحوسبي والذكاء الاجتماعي، وعبر رحلة تعليمية مثرية من خلال منصات تعليمية إلكترونية تم تصميمها خصيصًا للبرنامج باللغتين العربية والإنجليزية.

رعى الختام سعادة الدكتور علي قاسم جواد . مستشار الدراسات والبحوث بديوان البلاط السلطاني. وجاء تخريج المشاركين عبر فعالية إلكترونية مباشرة تم بثها عبر مختلف حسابات البرنامج في مختلف منصات شبكات التواصل الاجتماعي ليشاهدها أكثر من ١٥ ألف مشاهد من المشاركين في البرنامج من كافة أنحاء السلطنة وغيرهم من المتابعين لحسابات البرنامج في تلك المنصات، حيث أقيمت الفعالية رقميًا لتتناسب مع طبيعة المسار الذي اعتمد بشكل كلي على التعلم الإلكتروني والفعاليات الرقمية منذ انطلاقه في يناير ٢٠٢٠م.

تضمنت الفعالية عرض مقطع وثائقي يلخص رحلة مشاركي مسار الناشئة عبر البرامج الثلاثة التي تضمنها المسار وهي:(تعلّم أساسيات وتطبيقات البرمجة ببايثون) و(تحدي الناشئة) و(برنامج الذكاء الاجتماعي)، كما تضمن كلمة لسعادة الدكتور علي بن قاسم بن جواد . مستشار الدراسات والبحوث بديوان البلاط السلطاني، رئيس البرنامج تحدث فيها عن الأهداف التي أنشئ من أجلها البرنامج وعن الجهود التي بُذلت من أجل تمكين جيل الناشئة من التقنيات والمهارات والقيّم الحديثة وتشجيع المشاركين على إنتاج المعرفة والاستفادة من الآفاق التي يتيحها التعلّم الإلكتروني.

وأكد سعادته على اهتمام حضرة صاحب الجلالة السلطان هيثم بن طارق المعظم . حفظه الله ورعاه . بالتعليم واعتباره أولوية في العمل الوطني والذي تمثل في تخصيص هذا العام ليكون عام (التعليم المدمج) وأن ختام مسار الناشئة يُشكل محطة مهمة في تمكين وتعريف فئة الشباب بأدوات التعليم المدمج والإلكتروني والمهارات والقيم التي ستعينهم على استشراف طريقهم ومساراتهم المستقبلية. وأشادت كوثر بنت عبدالله المحروقية . مشرفة مسار الناشئة في الكلمة التي ألقتها نيابةً عن فريق البرنامج، بالمشاركين والجهود التي بذلوها والالتزام الذي أظهروه خلال فترة البرنامج وإجادتهم للمحتوى التعليمي الذي تم تقديمه لهم، بالرغم من أن معظم المشاركين كانوا يخوضون تجربة التعلّم الإلكتروني للمرة الأولى، مُشيرةً إلى أن البرنامج لم يكتف بالتعليم النظري بل قام المشاركون بتصميم وبناء مشاريعهم الخاصة التي تمت مراجعتها وتقييمها من قبل خبراء عالميين مختصين في مجالاتهم. وقالت المحروقية: إن كافة المشاركين في مسار الناشئة اكتسبوا مهارات التعلّم الإلكتروني خلال مشاركتهم في البرنامج مما سيساعدهم في التأقلم بسرعة مع مختلف طرق التعلّم الحديثة التي يعتمد عليها التعليم المدمج وقدرة المشاركين على التعامل مع المنصات التعليمية الحديثة وثقافة التعلم المستمر.

▪ الخريجون المشاركون في مسار الناشئة

المها al Maha
معكم أينما كنتم
With you everywhere

إعلان
طرح مناقصة

تعلن شركة المها لتسويق المنتجات النفطية ش.م.ع.ع عن طرح المناقصة التالية:

رقم المناقصة	الموضوع	قيمة المستند (غير قابل للاسترجاع)	آخر موعد لشراء المناقصة	آخر موعد للاستفسار والتوضيح	موعد تقديم العطاء
PDEN/2020/10/02	إعادة بناء محطة الحيل الشماليه	125.000	20/10/2020	25/10/2020	01/11/2020
اسم البنك ورقم الحساب		بنك مسقط: (0319005687760012)			

الشروط:

١- **استلام المناقصات:** يمكن للشركات والمؤسسات المهتمة، المتخصصة والمسجلة بالدرجة الثالثة وأعلاه ولديها خبرة لا تقل عن ثلاث سنوات وسجلها التجاري ساري المفعول. يمكن لمقدمي العطاءات الحصول على مستندات المناقصة من دائرة المشتريات عن طريق إرسال نسخة من إيصال البنك إلى procurement@almaha.com.om اعتباراً من تاريخ نشر هذا الإعلان وأثناء ساعات العمل الرسمية من الساعة الثامنة صباحاً وحتى الساعة الثالثة ظهراً.

٢- **الضمان البنكي:** يجب على جميع الشركات أن ترفق مع عطائها تأميناً مؤقتاً في صورة ضمان مصرفي من أحد البنوك العاملة في البلاد قدره (١٪) من قيمة العطاء، معنوناً باسم شركة المها لتسويق المنتجات النفطية ش.م.ع.ع. وساري المفعول لمدة (٩٠) يوماً من تاريخ آخر موعد لتقديم العطاءات.

٣- **تقديم العروض:** تقدم العروض في مظروفين مختومين (مالي و فني) بالشمع الأحمر معنونين باسم رئيس لجنة المناقصات ، شركة المها لتسويق المنتجات النفطية ش.م.ع.ع ومكتوباً عليهما من الخارج اسم ورقم المناقصة فقط و أن لا يكتب على المظروفين اسم صاحب العطاء أو ما يشير إليه.

٤- **موقع تسليم العروض:** يجب وضع العطاءات بصندوق المناقصات بمبنى الشركة الرئيسي في غلا قبل الساعة الثانية ظهراً من تاريخ آخر موعد لتقديم العطاءات.

٥- لن يتم النظر في أي عطاء يقدم بعد الموعد المحدد أو غير مستوف للشروط.

٦- يتم توقيع وختم العطاء من الشخص المفوض فقط.

٧- شركة المها لتسويق المنتجات النفطية ش.م.ع.ع. لها الحق في قبول أو رفض أي عطاء كما لها الحق في الغاء المناقصة دون ابداء الأسباب.

٨- شركة المها لتسويق المنتجات النفطية ش.م.ع.ع. لها الحق في اضافة أو الغاء بعض الأعمال الواردة في المناقصة اذا قضت الضرورة.

٩- شركة المها لتسويق المنتجات النفطية ش.م.ع.ع بدون إبداء أية أسباب غير ملزمة بقبول أقل أو أي عطاء آخر.

١٠-للاستفسار يمكن التواصل عن طريق البريد الإلكتروني (procurement@almaha.com.om) أو الاتصال على رقم الهاتف ٢٤٦١٠٢٨٢/٢٤٦١٠٣٥٥/٢٤٦١٠٢٨٩

منجز يضاف إلى قائمة الإنجازات التي حققتها المرأة منذ بزوغ فجر النهضة المباركة

السبت القادم.. الاحتفال بالذكرى الـ«١١» ليوم المرأة واستعراض دورها وسبل تمكينها

■ المرأة العمانية استطاعت إثبات وجودها في مجالات العمل المختلفة

■ .. وحظيت برعاية واهتمام واستطاعت إبراز مواهبها وقدراتها

تحل يوم السبت القادم الـ١٧ من أكتوبر الجاري الذكرى الـ(١١) ليوم المرأة العمانية، هذا اليوم الذي يتم فيه الاحتفال بالمرأة العمانية، ويعد منجزًا مهمًا يضاف إلى قائمة الإنجازات التي حققتها المرأة العمانية منذ بزوغ فجر النهضة المباركة التي قادها بحكمة واقتدار جلالة السلطان الراحل قابوس بن سعيد . طيب الله ثراه . حيث شاركت المرأة العمانية في خطط التنمية الشاملة، كما أولى حضرة صاحب الجلالة السلطان هيثم بن طارق المعظم . حفظه الله ورعاه . اهتمامًا واضحًا بالمرأة العمانية ضمن خطة التنمية الوطنية ودعم دورها وتمكينها.

■ بدرية اليحيائية

■ بسمة بيت كامونا

■ زكية الدفاعية

■ أميرة الرعيدان

■ عايدة السيابية

■ عايدة البلوشية

■ حوراء الموسوية

■ رية الخزيرية

تسخير الإمكانات

وبمناسبة حلول هذه الذكرى قالت الدكتورة المكرمة منى بنت أحمد السعدون . عضوة مجلس الدولة وعميدة كلية الطب والعلوم الصحية بجامعة السلطان قابوس: يوم الـ(١٧) من أكتوبر يرسخ فكر جلالة السلطان الراحل قابوس بن سعيد . طيب الله ثراه . في إشراك المرأة في مجالات التنمية من خلال توفير سبل تمكينها ودعمها لتتمكن من خدمة وطنها بجانب الرجل، كما يسلط هذا اليوم الضوء على ما تحقق من مكتسبات والتطلع إلى ما سيتحقق في المستقبل.

مضيفة أنه قد تحقق العديد من المكتسبات للمرأة العمانية في الفترة السابقة كالتمكين الاقتصادي والانخراط في المجالس التشريعية، ومؤكدة أننا نفتخر كنساء عمانيات بالثقة التي تشرفنا بها في السلطنة، وعلينا تسخير الإمكانات المتاحة لاستمرار مشاركتنا في التنمية والتمسك بالأدوار الاجتماعية الأساسية كأمهات وزوجات وأخوات وبنات لهذا الوطن المعطاء.

علامة فارقة

من جانبها أكدت الدكتورة بدرية بنت خلفان اليحيائية . خبيرة تربوية بمكتب وزيرة التربية والتعليم أن هذا اليوم يمثل علامة فارقة في تاريخ المرأة العمانية؛ لما يحمله من تكريم وتقدير من لدن المغفور له جلالة السلطان قابوس بن سعيد . طيب الله ثراه . للمرأة العمانية، وسيزداد اعتزاز المرأة العمانية بهذا اليوم، لأنه يمثل ذكرى غالية على قلوبنا لفقيد الأرض العمانية وباني نهضتها، وقد تحققت للمرأة العمانية مكاسب كثيرة يضيق المقام لذكرها بدءًا من المساواة التي كفلها النظام الأساسي للدولة، وبحقوق لا حدود لها في جميع المجالات والميادين، واستطاعت بفضلها إثبات وجودها في مجالات العمل المختلفة، والمشاركة بالرأي في صنع القرار، وفي هذا اليوم نجدد التهاني للمرأة العمانية وندعوها بأن لا تقف طموحاتها عند حد معين، ولا تكتفي بالنجاح الذي تحقق لها، فما زالت أبواب الإنجازات مشرعة لها على مصراعيها، وعليها أن تسابق الزمن لتضع بصمتها في كل شبر من تراب هذه الأرض الطيبة، خصوصًا وأن حكومتنا الرشيدة قد هيأت لها سبل النجاح، وفتحت لها المجالات المختلفة كما فتحتها للرجل، ويسرت العوامل الموصلة لذلك، مضيفة أن الطموحات كثيرة والأماني واسعة، وأعظم هدف هو رفع اسم السلطنة عاليًا في المحافل الدولية، ويكون للمرأة العمانية فضل المشاركة في ذلك باعتبارها نصف المجتمع، ونقول للمرأة العمانية: اجعلي ذكرى هذا اليوم وسامًا على صدرك تفتخرين به، وحافزًا نحو تحقيق أهدافك، واعلمي بأن المستقبل يعدك بالمزيد من التميز، مقابل المزيد من الجهد والعطاء لخدمة هذا الوطن الغالي.

فخر الوطن

وأشارت بسمة بنت مطر بيت كامونا . مديرة المحتوى الإلكتروني بوزارة الإعلام إلى أن هذا اليوم يعد تجسيدًا لحقيقة وواقع المرأة العمانية في السلطنة بأنها فخر الوطن واعتزازه بالمرأة أينما كانت، وقد جاء هذا التكريم بعد الله سبحانه وتعالى من باني نهضتها جلالة السلطان الراحل قابوس بن سعيد . طيب الله ثراه . إيمانًا منه بدورها الكبير والبارز في بناء المجتمع جنبًا إلى جنب مع الرجل، ويأتي كل عام للمرأة العمانية حاملًا إنجازًا جديدًا يدعم الدور الذي تقوم به المرأة في كافة مواقعها، كمكرمة سامية فيها من التقدير والاعتزاز والثقة بها لتحقيق الطموحات والآمال والعطاء المتواصل، إلى جانب الارتقاء بالمشاركة التنموية في جميع مناحي الحياة.

وأضافت بسمة: إن المرأة العمانية نالت من الحقوق على كافة المستويات وحظيت برعاية واهتمام واستطاعت إبراز مواهبها وقدراتها في شراكة مجتمعية مع أخيها الرجل، وقد حازت السلطنة عام ٢٠١٨م المرتبة الأولى في تمكين المرأة من حقوقها وفقا لتقرير سنوي صادر عن مؤسسة المرأة العربية.

تدعيم دورها

وعرجت الدكتورة زكية بنت علي الدفاعية . طبيبة نفسية بمستشفى المسرة حول أهمية الدعم والعلاج النفسي للمرأة الأمر الذي يعينها في أداء مهمتها ناحية أسرتها ومجتمعها، وتتمكن من مواصلة عطائها الممتد في ظل الظروف الاستثنائية التي يمر بها العالم أجمع.

الوقوف بجانب الرجل

من ناحيتها أشارت الدكتورة أميرة بنت عبد المحسن الرعيدان . رئيسة قسم الصحة النفسية بدائرة الأمراض غير المعدية وطبيبة نفسية أولى بعيادة الإدمان بمستشفى المسرة إلى أن تمكين المرأة العمانية سبب مهم لإبراز دورها في الوقوف بجانب الرجل لبناء الوطن وإدارة الأزمة الحالية، وإشادتها بجهود الأطباء النفسيين في كل محافظات السلطنة لتقديم الخدمات والاستشارات النفسية في مجال صحة المرأة، وأيضًا جهود المجتمع المدني ممثلًا في الأخصائيين النفسيين المتطوعين لتقديم خدمات الدعم النفسي من خلال الاستشارات النفسية.

عرض الإنجازات

وأعربت عايدة بنت ناصر السيابية . رئيسة قسم البرامج بدائرة شؤون المرأة بوزارة التنمية الاجتماعية بأن هذا اليوم فرصة لعرض الإنجازات والتطورات التي وصلت إليها المرأة العمانية في مختلف المجالات، والاحتفال بهذا اليوم ساهم في زيادة الوعي القانوني للمرأة وإدراكها لحقوقها وواجباتها، وزيادة مشاركتها في سوق العمل ومواقع صنع القرار، وفي رسم وإقرار السياسات والتشريعات الوطنية من خلال عضويتها بالمجالس التشريعية واللجان الوطنية والإقليمية والدولية، وتمثيلها في المجال الدبلوماسي كسفيرة، ومندوبة للسلطنة لدى وكالات الأمم المتحدة، ومشاركتها في المجالات الاقتصادية وريادة الأعمال، وكذلك التعديل في القوانين والتشريعات لصالح المرأة، إضافة إلى مساهمتها في العمل التطوعي من خلال جمعيات المرأة العمانية مع السعي لتحقيق المزيد من الإنجازات في المجالات الاجتماعية والاقتصادية والثقافية والسياسية، وتبوؤ المناصب الإدارية والقيادية ومواقع صنع القرار، وتمثيل السلطنة على المستويات المحلية والإقليمية والدولية.

وعي بالمتغيرات

وتحدثت عايدة بنت قاسم البلوشية . أخصائية اجتماعية وعضوة بفريق الدعم النفسي والاجتماعي بوزارة التنمية الاجتماعية في هذه المناسبة عن دور المرأة في ظل جائحة كورونا؛ حيث أثبتت جدارتها وقدراتها في مكافحة هذه الجائحة من حيث احتضان واحتواء أسرتها وتخفيف مخاوف أبنائها لضمان الاستقرار العاطفي والنفسي لهم، وأيضًا زيادة الوعي حول الوباء واتخاذ الإجراءات الاحترازية لوقاية وحماية أسرتها منه، كما نجدها المساندة لزوجها الذي خسر جزءًا من دخله بسبب الجائحة، ولجأت إلى طلب (خدمة الدعم النفسي والاجتماعي) التي تقدمها وزارة التنمية الاجتماعية، كون المرأة على وعي بالمتغيرات التي جاءت بها هذه الجائحة ولا بد من اللجوء إلى المختصين النفسيين والاجتماعيين لإيجاد الحلول الملائمة واكتساب المهارات لضمان حياة أسرية مستقرة.

إكمال العطاء

وتساندها الرأي حوراء بنت شرف الموسوية . مشرفة دار توجيه الأحداث وعضوة بفريق الدعم النفسي والاجتماعي بوزارة التنمية الاجتماعية بقولها: إن المرأة العمانية لعبت أدوارًا ذات أثر إيجابي في ظل هذه الجائحة، وجاءت (خدمة الدعم النفسي والاجتماعي) لتقديم الدعم لأفراد المجتمع بمن فيهم المرأة، وبينت الإحصائيات المعدة أن نسبة ٥٨٪ من المستفيدين من الخدمة كانوا من النساء، وهذا يدل على وعي المرأة بأهمية الحصول على الدعم النفسي عند الحاجة، لتتمكن من إكمال طريق العطاء الممتد في ظل الظروف الاستثنائية التي يمر بها العالم، ولعل ما تحظى به المرأة في المجتمع العماني من تمكين واهتمام وتعليم وتدريب كان سبب تميزها وبروز دورها في إدارة الأزمة الحالية.

محور رئيسي

وأبدت رية بنت سليمان الخزيرية . أخصائية اجتماعية وعضوة فريق الدعم النفسي والاجتماعي بوزارة التنمية الاجتماعية بأن المرأة تتقاسم مع أخيها الرجل شتى مجالات النهضة فهي الأم والزوجة والابنة التي لا يقوم المجتمع إلا بها، وأثبتت المرأة استطاعتها التكيّف والتأقلم مع مختلف الظروف المحيطة بها، كما أثبتت أنها محور رئيسي من محاور مواجهة هذا المرض، وأسهمت في المشاركة كإحدى أعضاء فريق (الدعم النفسي والاجتماعي) في ظل جائحة كورونا الذي خلف آثارًا اجتماعية ونفسية على مختلف فئات المجتمع بهدف تعريفهم بالخدمة وما تقوم عليه من أسس علمية لاحتواء أفراد المجتمع بمختلف فئاتهم العمرية وفي تلقي الاتصالات وخدمة المواطنين خلال فترة العزل الصحي وبعدها، لأجل الوصول بهم للاتزان النفسي والاجتماعي.

بشفافية

سهيل بن ناصر النهدي *

التسول الحذر ثم الحذر

يعاني الكثير من المجتمعات من تزايد ظاهرة التسول، هذه الظاهرة السلبية التي تتخذ في أشكالها عدة أقنعة، فمرة تأتي على شكل شخص معدم بملابس بالية ووجه شاحب كث الشعر يوحي لك بأنه في قمة الحاجة والعوز، ومرة يتخذ شكل معوق به إعاقة أعجزته عن كسب الرزق ليمد يده للناس أمام أبواب المؤسسات أو المحلات، وتارة على شكل امرأة تستوقفك وأنت في الطريق أو على وشك الدخول إلى مكان معين، كما تزايدت في الفترة الأخيرة ظاهرة بيع المياه المعدنية على الطرقات عند الدوارات أو إشارات المرور.

وفي الحقيقة أن بيع قنينة المياه وسط حرارة الشمس وبين المركبات والوقوف لساعات طويلة ما هو إلا وجه جديد للتسول، إذا ما حسبنا بالعقل والمنطق كم هي الفائدة التي سيجنيها بائع المياه على الطريق يوميًّا، خصوصًا وأن الناس وهي في الطريق ليست بذلك العطش الشديد حتى تشتري أثناء وقوفها بالدوار أو الإشارات الضوئية، حتى أن طريقة حفظ المياه غير معروفة بما أن البائع متجول ويقف حاملًا قنينة المياه بيده.

وتختلف أصناف التسول، حتى وصل الحال لبعضهم أن يتسول بين الحارات والمناطق السكنية ويطرق أبواب المنازل ويتسول، وهنا مشكلة أخرى إضافة إلى كون التسول مشكلة يجب الحذر منها، كذلك فإن تواجد المتسول بين الحارات والمنازل يشكل خطرًا على المجتمع من هذه الفئة التي لا يعرف أحد هويتها أو نواياها أو أهدافها.

وعلى الرغم من أن الحكومة ممثلة بوزارة التنمية الاجتماعية تقوم بجهود حثيثة لمكافحة ظاهرة التسول، إلا أن هذه الجهود تحتاج إلى دعم من المجتمع، وهذا الدعم يكمن في وقفة المجتمع الجادة والنبيهة في محاربة التسول من خلال عدم التعاطف معهم والحذر منهم، والامتناع بتاتًا عن التعامل معهم، وإذا كان المجتمع يرغب بالعطاء والتصدق فهناك أبواب معروفة للصدقة والمساعدة تصل إلى مستحقيها عبر القنوات المعروفة، كالهيئة العمانية للأعمال الخيرية والجمعيات المرخصة من وزارة التنمية الاجتماعية..

وغيرها من المؤسسات الخيرية التي تستقبل التبرعات والصدقات، بالشكل المناسب لتقوم بتوزيعها على المحتاجين بطريقة حضارية.

كما أن التعامل مع المتسولين والتعاطف معهم من خلال إعطائهم شيئًا من المال . ولو كان بسيطًا . فإنه يدفعهم إلى المزيد من التسول ومد اليد للناس، وسوف نسهم أيضًا في زيادة عددهم، وهذا ما لا يرغب به أحد.

ومن هنا علينا جميعًا التعاون لمحاربة ظاهرة التسول والقضاء عليها وعدم المساهمة في نشاطها أو زيادتها.

والجميع مطالب بذلك حتى نسهم في القضاء على هذه الظاهرة التي تشوِّه سمعة المجتمع، وتؤدي إلى اتخاذ الناس من هذه الظاهرة عبر مد اليد لطلب المساعدة ظاهره تؤدي إلى انتشار روح السلبية والاتكالية وإذلال النفس التي أعزها الله.

× من أسرة تحرير (الوطن)

وزارة الدفاع
إعلان مناقصتين

١. تدعو وزارة الدفاع الموردين المسجلين لديها للاشتراك في المناقصتين الآتيتين:

ت	الموضوع	رقم المناقصة	آخر موعد للاستفسار	آخر موعد لتقديم العطاءات	رسوم المناقصة
١	الأعمال المتعلقة بمركزية خدمة الإنترنت بمعسكر المرتفعة	٢٠٢٠/٣٢	١٧ نوفمبر ٢٠٢٠م	٢٤ نوفمبر ٢٠٢٠م	١٦٨ ريالا
٢	الأعمال المتعلقة بمركزية خدمة الإنترنت بقاعدة سعيد بن سلطان البحرية	٢٠٢٠/٣٧	١٧ نوفمبر ٢٠٢٠م	٢٤ نوفمبر ٢٠٢٠م	٤٧ ريالا

٢. يمكن الحصول على شروط ومستندات المناقصتين من مكتب أمانة لجنة المناقصات بمعسكر المرتفعة بالبوابة رقم (١٤) أثناء الدوام الرسمي ما بين الساعة التاسعة صباحاً إلى الواحدة بعد الظهر .

٣. تدفع رسوم المناقصتين من خلال استخدام بطاقات الفيزا إلكترون أو بطاقات «الفيزا» الائتمانية الصادرة من البنوك العاملة بالسلطنة.

شركة ظفار للتأمين ش.م.ع.ع
DHOFAR INSURANCE COMPANY (S.A.O.G)

هاتف : ٢٤٠٧٠٥٣٠٥ (٩ خطوط) فاكس ٢٤٧٩٣٦٤١
البريد الالكتروني :dhofar@dhofarinsurance.com - الموقع الالكتروني : www.dhofarinsurance.com

إعلان الدعوة لحضور اجتماع الجمعية العامة غير العادية لشركة ظفار للتأمين ش.م.ع.ع

يسر مجلس إدارة شركة ظفار للتأمين ش.م.ع.ع دعوة المساهمين الكرام لحضور اجتماع الجمعية العامة غير العادية للشركة المقررانعقادها في تمام الساعة الثالثة مساء يوم الاثنين الموافق ٢ نوفمبر ٢٠٢٠م وذلك عبر المنصة الالكترونية لانعقاد الجمعيات العامة والتي يمكنكم الدخول اليها عبر موقع شركة مسقط للمقاصة والايداع (www.mcd.gov.om) وفي حال عدم اكتمال النصاب القانوني للاجتماع سيتم عقد الإجتماع الثاني في تمام الساعة الثالثة من مساء يوم الثلاثاء الموافق ٣ نوفمبر ٢٠٢٠م وذلك لمناقشة جدول الأعمال التالي :

- دراسة مقترح تعديل شروط واحكام السندات المصدرة من شركة ظفار للتأمين بموجب نشرة الإصدارالمعتمدة من الهيئة العامة لسوق المال بالقرارالإداري رقم خ/٢٠١٨/٤٣م بتاريخ ١٠ مايو ٢٠١٨م من سندات قابلة للتحويل الالزامي الى أسهم الى سندات قابلة للتحويل او الاسترداد اختيارياً والموافقة عليه (حسب المرفق).

وفقا للنظام الاساسي للشركة وضوابط انعقاد الجمعيات العامة باستخدام وسائل التقنية الحديثة الصادرة من الهيئة نود ان نلفت عنايتكم الى الاتي :

(١) يحق للشخص الاعتباري دون غيره تفويض شخص طبيعي لحضور اجتماع الجمعية العامة والتصويت نيابة عنه من خلال وسائل التقنية على أن يكون لهذا الشخص الطبيعي رقم مستثمر بشركة مسقط للمقاصة والايداع .

(٢) يبدأ التصويت على أي من البنود المطروحة على جدول الاعمال قبل تاريخ انعقاد الجمعية بمدة لا تزيد عن ثلاثة ايام وحتى انتهاء التصويت في يوم الاجتماع ، وفي حال تغيير رصيد المساهم بالزيادة او النقصان فسيتم الغاء عملية التصويت ويتعين عليه اعادة التصويت مرة اخرى في يوم اجتماع الجمعية .

وفي حال وجود اية استفسارات يرجى الاتصال بالفاضل/ يونس السلطي على هاتف رقم / ٢٤٧٠٥٣٠٥ محول ١٢٤

«تعليمية الشورى» تناقش مشروع سلاسل العلوم والرياضيات مع وكيل التربية والتعليم للتعليم وفريقي الاختيار والإعداد

ناقشت لجنة التربية والتعليم والبحث العلمي بمجلس الشورى صباح أمس موضوع سلاسل العلوم والرياضيات (كامبيردج) مع سعادة الدكتور عبدالله بن خميس أمبوسعيدي وكيل وزارة التربية والتعليم للتعليم وعدد من أعضاء فريقي اختيار وإعداد سلاسل العلوم والرياضيات بالوزارة.

وخلال اللقاء الذي ترأسه سعادة جمال بن أحمد العبري رئيس اللجنة وبحضور أصحاب السعادة أعضاء اللجنة تمت مناقشة عدة محاور رئيسة، منها اختيار السلسلة والاشتراطات والمعايير التي وضعتها الوزارة لضمان نجاح مشروع سلاسل العلوم والرياضيات، وآلية قياس تلك المعايير، بالإضافة إلى موائمة السلاسل لمدارس السلطنة وآلية تطبيقها.

وخلال اللقاء قدم أصحاب السعادة أعضاء اللجنة ملاحظاتهم حول المشروع التربوي المتعلق بالسلاسل، تركزت في مجملها على مدى قياس أثر سلاسل العلوم والرياضيات على طلاب المدارس منذ تطبيقها من عام ٢٠١٧م، وفي هذا الجانب تمت الإشارة الى أثرها الذي سينعكس بعد فترة طويلة سواء على المدرسة أو الطلاب أو المعلمين، خاصة أن نتائج اختبارات (TIMSS) ستظهر خلال الأشهر المقبلة.

كما استفسر أصحاب السعادة عن الخطة الإجرائية والتفصيلية للمشروع، وكذلك مدى التطابق العالمي لمصفوفات المدى والتتابع، وأيضًا مدى مواءمة كتب الطالب والنشاط ودليل المعلم والمحتوى الإلكتروني مع قيم المجتمع العماني وثقافته وهويته وكذلك مع فلسفة التعليم، ومدى مواءمتها أيضًا مع رؤية عمان ٢٠٤٠ ومع متطلبات سوق العمل والثروة الصناعية الرابعة.

إلى جانب ذلك ناقش أعضاء اللجنة تطبيق مشروع السلاسل على المواد التعليمية الأخرى كاللغة الإنجليزية نظرًا لضعف تحصيل الطلاب في هذه المادة؛ وهو من شأنه تأهيلهم التأهيل المناسب عند التحاقهم بمؤسسات التعليم العالي فيما بعد دون المرور بدراسة اللغة الإنجليزية في السنة التأسيسية.

كما اقترح أعضاء اللجنة تكثيف قيم المواطنة في محتوى الكتب المدرسية.

تطرق اللقاء إلى الحديث عن الخطوات التي قامت بها الوزارة قبل تبني السلاسل العالمية منها الاطلاع على الآلية المتبعة لتطبيق السلاسل في المدارس الخاصة بالسلطنة، والاستفادة من تجربة تطبيق السلاسل العالمية في مادة الرياضيات في العام ٢٠٠٨م في (١٦) مدرسة في أربع محافظات تعليمية، بالإضافة إلى الاطلاع على تجارب الدول الأخرى، كما تم الالتقاء بعدد من ممثلي دور النشر العالمية..

وغيرها.

كما تم استعراض جوانب الاستفادة من تطبيق السلاسل العالمية وهي الارتقاء بالدقة العلمية واكتساب خبرة في مواءمة المواد العلمية من دور نشر عالمية ومدى مواءمتها مع ثقافة المجتمع العماني، وتطبيق المعايير العالمية، واكتساب خبرة في التعامل مع الوثائق المختلفة والأساسية والداعمة للمنهج الدراسي.

إلى جانب ذلك، تطرق العرض المرئي إلى تحديات تطبيق السلاسل العالمية على مستوى الوزارة والمدارس.

جاء ذلك خلال العرض الذي قدمته أسماء بنت سالم البلوشية المدير العام المساعد لتطوير المناهج بوزارة التربية والتعليم والذي تضمن الحديث عن أسباب تبني السلاسل العالمية ومنها مواكبة المستجدات العالمية وحاجات المجتمع ومتطلبات سوق العمل، والاستفادة من الخبرة العالمية والتوجيهات المعاصرة في إحداث نقلة نوعية في مناهج العلوم والرياضيات من حيث المحتوى المعرفي والمهاري وأسلوب العرض وتوظيف التقانة، بالإضافة إلى الارتقاء بمستوى الإعداد المعرفي والمهاري لمخرجات التعليم العام لتبني متطلبات الدراسة في مؤسسات التعليم العالي.

كما تناول العرض المرئي المعايير الفنية لاختيار السلسلة منها أن تكون صادرة من دار نشر معروفة عالميًا وتنوع مكونات السلسلة وكذلك حداثة مكونات السلسلة ودقتها، وشمولية الأنشطة التعليمية وتنوعها، بالإضافة إلى إمكانية تكييفها لذوي الاحتياجات الخاصة.

كما تم التطرق إلى أسباب اختيار سلاسل العلوم والرياضيات (كامبيردج) واسناد الممارسة لمطبعة جامعة كامبيردج لعدة مبررات، من أهمها: المرونة في التعامل مع محتوى البرامج التدريبية، والالتزام بالخطة المقدمة مع موائمة السلاسل.

وتناول العرض أيضًا لجان وفرق المشروع، والبرامج التدريبية المصاحبة للمشروع.

إلى جانب ذلك تم الحديث عن السلاسل التي تم فحصها، وآلية العمل في موائمة المحتوى العلمي للسلاسل، وكذلك تطوير المناهج بعد التطبيق.

واقع الخدمات التعليمية في المناطق البعيدة من جانب آخر، ناقش اللقاء مع سعادة وكيل وزارة التربية والتعليم للتعليم واقع الخدمات التعليمية في المناطق البعيدة، ومستوى الخدمات التعليمية المقدمة، وكذلك مناقشة مدى تطابق توزيع مواقع الخدمات التعليمية مع المعايير المتبعة عالميًا، بالإضافة إلى الحديث عن الجهود المبذولة من الوزارة لتقديم الخدمات التعليمية.

وفي هذا الشأن استفسر أعضاء اللجنة عن خطة الوزارة لتحسين الخدمات التعليمية، ومدى تنسيق الوزارة مع الجهات المعنية بهدف تحسين البنية الأساسية لشبكات الانترنت.

■ استعراض جوانب الاستفادة من تطبيق السلاسل العالمية

■ أعضاء اللجنة أثناء مناقشتهم مع وكيل التعليم موضوع سلاسل العلوم والرياضيات

زاهر بن ناصر الكويلي *

طريق «اسماعية - محلاح» بدماء والطائيين ينتظر إكمال الجزء المتبقي

ما إن صدر المرسوم سلطاني رقم:(٩١/ ٢٠١١) بتقرير صفة المنفعة العامة لمشروع طريق (محلاح - غبرة الطام - إسماعية) بولاية دماء والطائيين حتى استبشر أهالي الولاية بتلك التوجيهات السامية، إلا أن الفرحة لم تكتمل بعد توقف الشركة المنفذة للمشروع عن العمل وإكمال الجزء المتبقي من الطريق والذي يبلغ طوله (٣) كيلومترات وانسحابها بشكل تام، وبالرغم من الوعود من الجهات المسؤولة بإكمال الجزء المتبقي وطرحه عدة مرات في مجلس المناقصات، إلا أنه لم يرَ النور رغم مناشدة الأهالي المتكررة.

وقد دأبت القيادة الحكيمة منذ عهد جلالة السلطان الراحل قابوس بن سعيد - طيب الله ثراه - على انتهاج سياسة تنموية متوازنة لتحقيق العدالة الاجتماعية بين أبناء السلطنة، فلا شك أن كل شبر من أرض السلطنة يستحق أن تصله يد التعمير الحكومي الذي يستهدف تحسين الطرق التنموية والمشاريع الحيوية في البلاد.

ويربط هذا الطريق قري الولاية ببعضها البعض التي يتجاوز عددها (٥٠) قرية، ويمر بمنطقة إنتاج وتعدين، حيث إن جبال الحجر الشرقي غنية بالكثير من المعادن، فضلًا عمّا تزخر به من مقومات سياحية، حيث منابع المياه والأودية والأفلاج..

وغيرها من المقومات السياحية، لا سيما وأن الحكومة تعمل على تطوير القطاع السياحي من أجل تنويع مصادر الدخل، والتقليل من الاعتماد على الموارد النفطية، ما يسهم في رفد الاقتصاد الوطني.

ومن هنا يناشد أبناء الولاية الحكومة الرشيدة باستكمال الـ(٣) كيلومترات المتبقية لتسهيل حركة تنقلهم بين مناطق الولاية المترامية الأطراف نظرًا للمعاناة التي يعيشونها، خصوصًا فترة تأثر المنطقة بالأنواء المناخية، مما يعرضهم للمخاطر وفقدان أرواحهم وممتلكاتهم.

* كاتب عماني

الشرطة تلقي القبض على ستة أشخاص بتهمة الاحتيال الإلكتروني

ألقت قيادة شرطة محافظة مسقط القبض على ستة متهمين من جنسية آسيوية بتهمة الاحتيال الإلكتروني، وضبط بحوزتهم على مبالغ مالية. وقال مصدر بشرطة عمان السلطانية: إن الأسلوب الجرمي للمحتالين يتمثل في إرسال رسائل نصية عبر الهاتف لمجموعة من الأشخاص تتضمن طلبًا من أحد البنوك بالاتصال على رقم الهاتف المرفق في الرسالة لتفعيل البطاقات البنكية الخاصة بهم، وخلال الاتصال يقوم المتهمون بأخذ البيانات البنكية من المجني عليهم وسحب المبالغ المالية الموجودة في حساباتهم.

وأهاب المصدر بعدم الانسياق وراء الرسائل أو الاتصالات أو الروابط مجهولة المصدر وعدم الإدلاء لأي شخص بأية بيانات شخصية مثل: رقم بطاقة الائتمان والرقم السري ورقم الحساب البنكي حتى لا يتمكن الجاني من الوصول الى مبتغاه.

تحت شعار: «ضع بصمتك»

بلدية ظفار تدشن المنصة الالكترونية «البلدية والمجتمع»

■ علي فاضل

صلالة - «الوطن»:

دشنت مؤخرًا بلدية ظفار ممثلة بدائرة العلاقات العامة والإعلام المنصة الإلكترونية (البلدية والمجتمع) لإتاحة المجال لأفراد المجتمع من مواطنين ومقيمين لطرح افكارهم ومقترحاتهم الابتكارية - عن طريق المشاركة في عضوية المنصة - والتي ستكون متاحة للجميع عن طريق الاشتراك والتسجيل في عضوية المنصة عبر الرابط المخصص لذلك. ووضعت بلدية ظفار شعار:(ضع بصمتك) لتحفيز الابتكار والمساهمة المجتمعية في مواضيع العمل البلدي التي تهم أفراد المجتمع. وحول المنصة وأهدافها يقول المهندس علي بن سالم فاضل - القائم بأعمال رئيس بلدية ظفار: إن البلدية تحرص على إتاحة المجال لأفراد المجتمع لتقديم مرئياتهم ومقترحاتهم وتعزيز مبدأ الشراكة المجتمعية بين البلدية والمجتمع، ومن هذا المنطلق حرصنا على إيجاد عدة نوافذ للتواصل لضمان وصول هذه الآراء والمقترحات، وتأتي هذه المنصة ضمن هذا التوجه.

وحول المنصة الإلكترونية الجديدة للبلدية أوضح المهندس علي فاضل بأن للمنصة خصوصية لبلدية ظفار وتتميز عن حسابات منصات التواصل الاجتماعي الأخرى والتي تعتبر وسائل عامة، أما هذه المنصة فهي تختص فقط ببلدية ظفار من خلال شروط محددة للتسجيل وأهمها الابتكار في الطرح والأفكار في الموضوعات الخاصة بأعمال ومشروعات بلدية ظفار، ومن هذا المنطلق وضعنا شعار:(ضع بصمتك) ليكون علامة توضح للمشاركين الهدف الرئيسي من هذه المنصة. مشيرًا الى أن ان الموضوع الأول الذي سيتم طرحه للنقاش هو موضوع مقترحات سبل تصريف مياه الأمطار في محافظة ظفار، حيث سيتم إشراك فريق الخبراء المعني بهذا الأمر والمشكل بقرار وزاري من معالي السيد وزير الدولة ومحافظ ظفار في عضوية هذه المنصة لتكون أطروحاتهم ورؤاهم متاحة لأفراد المجتمع للاطلاع عليها وفتح المجال للأعضاء المشاركين في المنصة لإضافة مرئياتهم في موضوع تصريف مياه الأمطار بالمحافظة والموضوعات الأخرى التي سيطرحها فريق الإشراف على المنصة خلال الفترة القادمة.

mcd
مسقط للمقاصة والإيداع (ش.م.ع.م)
Muscat Clearing & Depository (S.A.O.C)

إعلان الدعوة لحضور اجتماع الجمعية العامة لحملة السندات لشركة ظفار للتأمين ش.م.ع.ع

يسر وكيل حملة السندات (شركة مسقط للمقاصة والايداع) دعوة حملة السندات الكرام لحضور اجتماع الجمعية العامة لحملة السندات في شركة ظفار للتأمين ش.م.ع.ع المقررانعقادها في تمام الساعة الثالثة والنصف من مساء يوم الاثنين الموافق ٢ نوفمبر ٢٠٢٠م وذلك عبر المنصة الالكترونية لانعقاد الجمعيات العامة والتي يمكنكم الدخول اليها عبر موقع شركة مسقط للمقاصة والايداع (www.mcd.gov.om) وفي حال عدم اكتمال النصاب القانوني للاجتماع سيتم عقد الإجتماع الثاني في تمام الساعة الثالثة والنصف من مساء يوم الثلاثاء الموافق ٣ نوفمبر ٢٠٢٠م وذلك لمناقشة جدول الأعمال التالي :

- دراسة مقترح تعديل شروط واحكام السندات المصدرة من شركة ظفارللتأمين بموجب نشرة الإصدارالمعتمدة من الهيئة العامة لسوق المال بالقرارالإداري رقم خ/٢٠١٨/٤٣م بتاريخ ١٠ مايو ٢٠١٨م من سندات قابلة للتحويل الالزامي الى أسهم الى سندات قابلة للتحويل او الاسترداد اختيارياً والموافقة عليه (حسب المرفق).

وفقا للنظام الاساسي للشركة وضوابط انعقاد الجمعيات العامة باستخدام وسائل التقنية الحديثة الصادرة من الهيئة نود ان نلفت عنايتكم الى الاتي :

(١) يحق للشخص الاعتباري دون غيره تفويض شخص طبيعي لحضور اجتماع الجمعية العامة والتصويت نيابة عنه من خلال وسائل التقنية على أن يكون لهذا الشخص الطبيعي رقم مستثمر بشركة مسقط للمقاصة والايداع .

(٢) يبدأ التصويت على أي من البنود المطروحة على جدول الاعمال قبل تاريخ انعقاد الجمعية بمدة لا تزيد عن ثلاثة ايام وحتى انتهاء التصويت في يوم الاجتماع ، وفي حال تغيير رصيد المساهم بالزيادة او النقصان فسيتم الغاء عملية التصويت ويتعين عليه اعادة التصويت مرة اخرى في يوم اجتماع الجمعية .

وفي حال وجود اية استفسارات يرجى الاتصال بالفاضل/ يونس السلطي على هاتف رقم / ٢٤٧٠٥٣٠٥ محول ١٢٤

www.mcd.gov.om +968 24822222

اعتماد نظام إدارة الوثائق لشركتي عمان للحوض الجاف وبريد عمان

اعتمد سعادة الدكتور حمد بن محمد الضوياني رئيس هيئة الوثائق والمحفوظات الوطنية، نظام إدارة الوثائق لشركتي عمان للحوض الجاف وبريد عمان، التابعتين لمجموعة (اسياد)، والمتضمن جداول مدد استبقاء الوثائق ونظام تصنيفها، وذلك في إطار اهتمام إدارة مجموعة اسياد بتطبيق منظومة عصرية لإدارة الوثائق على مستوى الشركات الخاضعة لها وبما يتوافق مع قانون الوثائق والمحفوظات الوطنية الصادر بالمرسوم السلطاني رقم:(٦٠/ ٢٠٠٧م)، وتعد الشركتين سابع شركات المجموعة التي وقعت هذا النظام.

حيث اعتمد نظام إدارة الوثائق بالإنابة عن الشركتين كل من الدكتور إبراهيم بن بخيت النظيري - القائم بأعمال الرئيس التنفيذي للشركة العمانية للنقل البحري وشركة عمان للحوض الجاف، وعبدالملك بن عبدالكريم البلوشي الرئيس التنفيذي لشركة بريد عمان.

ويعد نظام إدارة الوثائق وجداول مدد الاستبقاء الركيزة الأساسية لبناء نظام عصري وحديث وفق أحدث المواصفات والمقاييس العالمية المعتمدة في إدارة الوثائق الذي يقوم على تسجيل الوثائق وتصنيفها وترميزها وفق نظام التصنيف المعد لهذا الغرض، وذلك لتمييزها وتيسير الرجوع إليها.

كما يساهم بناء وتطبيق هذا النظام في مُعالجة الوثائق منذ نشأتها وعبر المراحل التي تمر بها واحترام مدد استبقائها مما سيساعد في تقنين جميع عمليات الإتلاف والتحويل والترحيل للوثائق من جهة، وانتهاءً بالتحول إلى إدارة الوثائق الإلكترونية من جهة أخرى.

■ أثناء اعتماد نظام إدارة الوثائق بين الهيئة وبريد عمان

■ أثناء اعتماد نظام إدارة الوثائق بين الهيئة وشركتي النقل البحري وعمان للحوض الجاف

برنامج تدريبي حول أنظمة تسجيل الشركات وإصدار التراخيص بالمناطق الحرة

صحار - «الوطن»:

بدأت الهيئة العامة للمناطق الاقتصادية الخاصة والمناطق الحرة أمس برنامجا تدريبيا لتعزيز أداء موظفي المحطة الواحدة في المنطقة الحرة بصحار في مجال استخدام الأنظمة المتعلقة بتسجيل الشركات وإصدار التراخيص بكافة أنواعها وإصدار الموافقات المتعلقة بعقود الانتفاع وتصاريح العمل.

ويستهدف البرنامج تعزيز أداء المناطق الاقتصادية الخاصة والمناطق الحرة في مجال توطين الاستثمارات المحلية واستقطاب الاستثمارات الأجنبية وجعل هذه المناطق وجهات استثمارية رائدة على المستويين المحلي والعالمي.

ويأتي البرنامج ضمن جهود الهيئة العامة لتسريع بدء ممارسة الأعمال التجارية بهذه المناطق في ظل المرسوم السلطاني رقم (١٠٥/ ٢٠٢٠) الذي نص على تطبيق نظام المحطة الواحدة في المناطق الاقتصادية الخاصة والمناطق الحرة ومنحَ الهيئة صلاحيات إصدار جميع أنواع التراخيص والموافقات والشهادات التي تتعلق بممارسة الأنشطة الاقتصادية في المناطق الاقتصادية الخاصة والمناطق الحرة.

الجدير بالذكر ان البرنامج التدريبي يشمل كذلك المنطقة الحرة بالمزيونة والمنطقة الحرة بصلالة.

تجهيز مستشفى للطوارئ بدمشق

دمشق. «الوطن»:

أعلنت وزارة الصحة السورية، استكمال تجهيز مستشفى للطوارئ في مدينة الفيحاء الرياضية بالعاصمة دمشق لاستقبال حالات كورونا المستقرة والتي تحتاج للأوكسجين فقط مع مراقبة العلامات الحيوية والأكسجة. وأشارت الوزارة في بيان وصل "الوطن" نسخة منه أن: "المشفى يتسع حاليا لـ١٢٠ سريرا إضافة إلى مئة سرير جاهز للوضع في الخدمة عند الحاجة، مبينةً أن المشفى مجهز بكافة مستلزمات الإنعاش القلبي الرئوي وإنقاذ الحياة ومستلزمات إعطاء الأوكسجين، إضافة لسيارة إسعاف حديثة مجهزة لنقل الحالات الطارئة لأقرب مشفى (مشفى ابن النفيس)، فيما يجري العمل على تأمين نظام للتهوية والفلترة وتحقيق شروط العزل التام للقسم الخاص بالمرضى".

طبيب ترامب: سلبية اختبارات كورونا لأيام متتالية

واشنطن. وكالات: قال طبيب الرئيس الأميركي دونالد ترامب إن نتائج اختبارات كورونا التي أجريت للرئيس جاءت سلبية "لأيام متتالية". وقال الطبيب شون كونلي في بيان إن نتائج الاختبارات السلبية المتكررة والبيانات الأخرى "تشير جميعها إلى عدم وجود تكاثر فيروسي يمكن اكتشافه".

وقف تجارب لقاح جونسون آند جونسون مؤقتا

واشنطن. د ب أ: ذكرت شركة "جونسون آند جونسون" أنها توقفت مؤقتًا عن إعطاء جرعات ضمن تجربة لقاح لـ "كوفيد ١٩" بعد أن أصيب أحد المشاركين "بمرض غير مبرر". وذكرت الشركة في بيان أن الأمراض "حتى تلك الخطيرة" كانت "جزءًا متوقعًا من أي دراسة سريرية" وأنه "يمكن توقع زيادة العدد بشكل معقول في التجارب التي تشمل أعدادًا كبيرة من المشاركين". كما أشار إلى وجود فرق بين "التوقف المؤقت للدراسة" الذي تحرص عليه الشركة و "التعليق التنظيمي" الذي تضعه هيئة صحية تنظيمية. وقالت إن لديها "التزاما قويا" تجاه السلامة وأنه يجري مراجعة المرض الذي ظهر على أحد المشاركين.

الصحة العالمية: مناعة القطيع رهان غير أخلاقي

جنيف. عواصم. وكالات: حذرت منظمة الصحة العالمية، من مغبة ترك فيروس كورونا المستجد يتفشى على أمل الوصول إلى ما يسمى مناعة القطيع، واصفة هذا الأمر بأنه "غير أخلاقي". وحذر المدير العام للمنظمة تيدروس أدهانوم جيبريسوس من دعوات في بعض الدول إلى السماح بتفشي "كوفيد١٩" إلى أن يكتسب ما يكفي من الناس مناعة يتطلّبها عادة كبح التفشي. واعتبر أن "مناعة القطيع هي مفهوم يستخدم للقاحات، يمكن من خلاله حماية شعوب من فيروس معيّن إذا تم التوصل إلى العتبة المطلوبة للتلقيح". وقال إنه بالنسبة لمرض الحصبة على سبيل المثال، في حال تم تلقيح ٩٥ بالمئة من شعب معيّن، تعتبر نسبة الخمسة في المئة المتبقية محمية من تفشي الفيروس. وأوضح أن النسبة التي يعتبر فيها شعب معيّن محميا من مرض شلل الأطفال هي ٨٠ بالمئة. أضاف تيدروس "يتم التوصّل إلى مناعة القطيع عن طريق حماية الشعوب من فيروس ما، وليس بتعريضهم له". وأكد أن "مناعة القطيع لم تستخدم على الإطلاق في تاريخ الصحة العامة كاستراتيجية في التصدي لتفشي فيروس ما، فكيف بالأحرى (في التصدي) لجائحة". وقد أظهرت بيانات مجمعة في موقع وورلد ميترز لحالات فيروس كورونا المستجد أن إجمالي عدد الإصابات في أنحاء العالم بلغ ٣٨ مليونا و٨٥ ألفا و ٧٦٢ حالة.

إعدام ٢,٥ مليون حيوان منك في الدنمارك

كوبنهاجن. وكالات: بدأ أطباء بيطريون ومزارعون في الدنمارك في إعدام أكثر من ٢,٥ مليون حيوان منك شمال الدنمارك أصيبوا بـ"كورونا"، وفق ما أعلنت السلطات أمس. وتشرف هيئة الطب البيطري والغذاء الدنماركية على إعدام الحيوانات المصابة، بينما يقتل مربو الحيوانات غير المصابة في المزارع التي تقع ضمن ٨ كيلومترات من المزرعة المصابة حيواناتهم بأنفسهم، وفقا لفليمنج كور ماركر من الهيئة.

- ٣ شروط لدخول العمال إلى السعودية
- بدء تجارب بشرية على اللقاح الروسي في الإمارات
- الصحة الأردنية تسلم جثامين وفيات كورونا لذويهم لدفنهم
- مصر تنفي تأجيل العام الدراسي الجديد
- بروتوكول وقائي في مدارس الجزائر
- إيران تبدأ تجريب لقاحها على القردة
- أميركا تسجل أعلى نسبة وفيات بين دول العالم المتقدم
- ٣ مستويات لإجراءات العزل العام في بريطانيا

خليجيا، كشفت المديرية العامة للجوازات في المملكة العربية السعودية، عن شروط دخول العمال مرة أخرى إلى السعودية. ووفقا لما جاء على الحساب الرسمي للمديرية العامة للجوازات على موقع "تويتر": "التعليمات تشترط سريان التأشيرة وهوية مقيم مع وجود وثيقة معتمدة لفحص pcr سلبي مدتها 72 ساعة قبل الدخول للمملكة". من جهة أخرى، قال الكرملين في بيان أورد فيه تفاصيل مكالمة هاتفية بين الرئيس الروسي فلاديمير بوتين وولي عهد أبوظبي الشيخ محمد بن زايد آل نهيان، إن التجارب البشرية على اللقاح الروسي لكوفيد19 بدأت في دولة الإمارات. والتجارب التي تجري في الإمارات هي ثاني تجارب على لقاح (سبوتنك . في) خارج روسيا بعد إطلاق تجارب في روسيا البيضاء. ومن المتوقع أيضا أن تبدأ في فنزويلا قريبا. الى ذلك، قررت وزارة الصحة الأردنية تسليم جثامين المتوفين بفيروس كورونا، إلى ذويهم لدفنهم ضمن بروتوكولات السلامة العامة، دون الحاجة لتحويلهم إلى المركز الوطني للطب الشرعي. وقالت الوزارة، إنه تم منح المنشآت الطبيّة صلاحية تسليم جثمان المتوفى بكورونا لذويه، بعد وضع الجثمان في "كيس إخلاء"، على أن يتمّ غسله وتكفينه ضمن بروتوكولات السلامة العامة من ارتداء الكمامات والقفازات والمرايل. من جهته، أعلن الدكتور محمد مجاهد نائب وزير التربية والتعليم المصري، أن الدراسة سوف تبدأ السبت المقبل، نافيا تأجيل العام الدراسي الجديد. وفي الجزائر، كشفت وزارة التربية الوطنية عن بروتوكول وقائي صحي خاص سيطبق في المدارس وسط الظروف الاستثنائية الناجمة عن الجائحة. وتضمن البروتوكول تهيئة مداخل المدارس بوضع حواجز مادية أو أشرطة ملونة بشكل يضمن تنقل التلاميذ في اتجاه واحد مع احترام التباعد الجسدي. كما نص أيضا على الحرص على توفير مستلزمات التنظيف والتطهير، والحرص على توفير أجهزة قياس الحرارة بالأعداد الكافية. دوليا، أعلن وزير الصحة الإيراني سعيد نمكي، عن اختبار لقاح ضد فيروس "كورونا على القردة، مؤكدا أنه أعطى نتائج إيجابية. وقال ان بلاده تابعت العمل في مراحل مختلفة وأجريت تجارب على النماذج الحيوانية حتى القرود وتم الحصول على نتائج جيدة جدا.

في السياق، سجلت الولايات المتحدة أعلى نسبة وفيات بعدوى فيروس كورونا المستجد بين دول العالم المتقدم، وفقا لدراسة عالمية أظهرت أن استجابة واشنطن للوباء جعلت الأميركيين عرضة للمرض المميت. من جهتها، قالت وزارة الصحة في البرازيل إنها سجلت 201 حالة وفاة إضافية فضلا عن 8429 حالة إصابة جديدة بالفيروس. بدوره، حدد رئيس الوزراء البريطاني بوريس جونسون نظاما من 3 مستويات لإجراءات العزل العام في إنجلترا، ومنها حظر اختلاط الأسر في الأماكن المغلقة في مناطق معينة وإغلاق بعض الحانات بهدف الحد من انتشار فيروس كورونا. وتشمل قيود العزل العام إغلاق الحانات في مناطق موضوعة في مستوى التأهب "المرتفع للغاية". والمستويان الآخران في النظام هما "مرتفع" و "متوسط". وفي فرنسا، سجلت السلطات الصحية 8505 إصابات جديدة بمرض كوفيد19 ليبلغ مجمل الإصابات 743479. ويمثل ذلك انخفاضا حادا عن الأعداد القياسية التي سجلتها خلال اليومين الماضيين. يأتي ذلك فيما شددت الحكومة الإيطالية من إجراءاتها لمكافحة انتشار فيروس كورونا المستجد، حيث فرضت حظرا على إقامة الحفلات الخاصة، وحظر تجول على الحانات والمطاعم. من جهتها، تعتزم حكومة جمهورية التشيك تطبيق إجراءات جديدة للحد من الانتشار السريع لحالات الإصابة بكوفيد19، حيث من المقرر أن تأمر بإغلاق المطاعم والنوادي اعتبارا من اليوم الأربعاء وحتى الثالث من نوفمبر. وسيتحول معظم المدارس بموجب الإجراءات الجديدة إلى التعليم عن بعد. وفي روسيا، أعلن رئيس الصندوق الروسي للاستثمارات المباشرة، كيريل دميتريف، نجاح اختبارات اللقاح الروسي ضد فيروس كورونا "سبوتنيك 5"، وأنه تم تطعيم أكثر من 12 ألف مواطن روسي. وقال دميتريف "النتائج جيدة للغاية، هناك مستوى جيد جدًا من الأجسام المضادة التي ينتجها لقاحنا، ولذلك بالطبع، التجارب السريرية في روسيا تسير بشكل جيد". الى ذلك، أعلنت شركة الخطوط الجوية السنغافورية تحويل طائرتين من طراز "A380" متوقفتين إلى مطاعم مؤقتة، في خطوة لربح بعض الأموال بعد تعليق الرحلات بسبب فيروس كورونا.

وظائف شاغرة

مطلوب مشرف عمال
للعمل بورشة لكهرباء السيارات بمسقط
على ان يكون لديه خبره في هذا المجال.

يرجى ارسال السيرة الذاتية الى البريد الالكتروني التالي:
Email: ahjaralwasil99@gmail.com
للتواصل هاتف: 95039777 - 97717979
يرجى التواصل من الساعة 8ص الى 2ظ.

إعلان تعديل الشكل القانوني

استنادا لأحكام المادة 31 من قانون الشركات 2019/18 وتعديلاته تعلن شركة ابداع الشرق الأوسط الوطنية تضامنية والمقيدة بأمانة السجل التجاري تحت الرقم (1106780) أنها بصدد تعديل شكلها القانوني من شركة (تضامنية) إلى (شركة محدودة المسؤولية)

وكل من له اعتراض على ذلك عليه أن يتقدم بأسباب اعتراضه لأمانة السجل التجاري بوزارة التجارة والصناعة وترويج الاستثمار بمسقط خلال 30 يوما من تاريخ نشر هذا الإعلان.

إعلان تعديل الشكل القانوني

استنادا لأحكام المادة 31 من قانون الشركات 2019/18 وتعديلاته تعلن شركة آفاق الزهور للتجارة تضامنية والمقيدة بأمانة السجل التجاري تحت الرقم (1754777) أنها بصدد تعديل شكلها القانوني من شركة (تضامنية) إلى (شركة محدودة المسؤولية)

وكل من له اعتراض على ذلك عليه أن يتقدم بأسباب اعتراضه لأمانة السجل التجاري بوزارة التجارة والصناعة وترويج الاستثمار بمسقط خلال 30 يوما من تاريخ نشر هذا الإعلان.

إعلان تعديل الشكل القانوني

استنادا لأحكام المادة 31 من قانون الشركات 2019/18 وتعديلاته تعلن شركة الشرق الأوسط للتجارة تضامنية والمقيدة بأمانة السجل التجاري تحت الرقم (1790072) أنها بصدد تعديل شكلها القانوني من شركة (تضامنية) إلى (شركة محدودة المسؤولية)

وكل من له اعتراض على ذلك عليه أن يتقدم بأسباب اعتراضه لأمانة السجل التجاري بوزارة التجارة والصناعة وترويج الاستثمار بمسقط خلال 30 يوما من تاريخ نشر هذا الإعلان.

إعلان تعديل الشكل القانوني

استنادا لأحكام المادة 31 من قانون الشركات 2019/18 وتعديلاته تعلن شركة نسائم المدينة للتجارة تضامنية والمقيدة بأمانة السجل التجاري تحت الرقم (3242897) أنها بصدد تعديل شكلها القانوني من شركة (تضامنية) إلى (شركة محدودة المسؤولية)

وكل من له اعتراض على ذلك عليه أن يتقدم بأسباب اعتراضه لأمانة السجل التجاري بوزارة التجارة والصناعة وترويج الاستثمار بمسقط خلال 30 يوما من تاريخ نشر هذا الإعلان.

إعلان تعديل الشكل القانوني

استنادا لأحكام المادة 31 من قانون الشركات 2019/18 وتعديلاته تعلن شركة أفاق الزهور للتجارة تضامنية والمقيدة بأمانة السجل التجاري تحت الرقم (1754777) أنها بصدد تعديل شكلها القانوني من شركة (تضامنية) إلى (شركة محدودة المسؤولية)

وكل من له اعتراض على ذلك عليه أن يتقدم بأسباب اعتراضه لأمانة السجل التجاري بوزارة التجارة والصناعة وترويج الاستثمار بمسقط خلال 30 يوما من تاريخ نشر هذا الإعلان.

الوطن
AL WATAN
VOICE OF OMAN IN THE ARAB WORLD
يومية . سياسية . جامعة
تأسست عام ١٩٧٩م

صوت عُمان في الوطن العربي

AL WATAN

تصدرها المؤسسة العُمانية للصحافة والطباعة والنشر والتوزيع ش.م.م

صاحب الامتياز
المدير العام رئيس التحرير :
محمد بن سليمان الطائي

الإعلانات يتفق بشأنها مع الإدارة

☎ العام: ٢٤٤٩١٩١٩ /الإعلانات ٢٤٤٩٣١٠٠ .فاكس : ٢٤٤٩١٢٨٠
www.alwatan.com
alwatan@omantel.net.om

المكتب الرئيسي
ص.ب ٤٦٣ مسقط ١٠٠
ص.ب : ١٨٨٨ السيب١١١
☎ ٢٤٤٩١٩١٩ ـ ٢٤٤٩٣٨٣٨
فاكس التحرير : ٢٤٤٩٧٥٠١

HEAD OFFICE
ADM.& ADV FAX :24-491280
EDITORIAL FAX 24-491501
TEL: 24-491919
P.O.BOX 1888, SEEB, 111.
P.O. BOX 463,MUSCAT, 113

المكاتب الاقليمية
مكتب صلالة ☎ وفاكس : ٢٣٢٩٤٢٠١
مكتب عبري ☎ وفاكس : ٢٥٦٩٠٧٠٠
مكتب نزوى ☎ وفاكس : ٢٥٤١١٢٠٢
مكتب صحار ☎ وفاكس : ٢٦٨٤٤٤٤٩

وكيل التوزيع المعتمد بالسلطنة
مؤسسة العطاء للتوزيع
☎ : ٢٤٤٩١٣٩٩ ـ ٢٤٤٩٢٩٣٦ ـ ٢٤٤٩٦٧٤٨ ـ فاكس :٢٤٤٩٣٢٠٠
email:alatta@omantel.net.om
ص . ب ٤٧٣ العذيبة ١٣٠

مراسلو الوطن في الخارج:
مصر . لبنان . الأردن . اليمن . سوريا . العراق . الجزائر . المغرب . الكويت . الامارات . البحرين . قطر . السعودية . روسيا . اميركا . بريطانيا . فرنسا . المانيا . تونس .

الاراء والمقالات المنشورة بالجريدة لا تعبر بالضرورة عن رأي « الوطن »

رأي الوطن

مسار يعد الناشئة للمستقبل

يعد الشباب هم أكثر الفئات العمرية عطاء وطموحًا، والأقدر على تحقيق الأهداف والبرامج والسير قُدمًا بجميع خطط التنمية مراحلها ومختلف برامجها، لما يملكونه من حيوية وطاقات هائلة، وقدرة على الإبداع والتفكير والابتكار، فهم في هذه المرحلة يكونون كالعجينة الطيِّعة في التشكيل والتكوين، ولديهم القابلية للتعلم وتقبُّل كل جديد، وكل ما يثري فكرهم، ويفتح أمامه الآفاق.

لذلك التركيز على الناشئة وفئة الشباب وتوجيه برامج الإعداد والتأهيل يعد من الأهمية بمكان، وأجدى أنواع الاستثمارات لما يمثله من ديمومة في العطاء والإنتاج، وقوة في الإبداع والابتكار، فضلًا عن ما يتركه من آثار كبيرة على المجتمع، حيث سيرسي ثقافة التنافس على التعليم والتفكير والإبداع والابتكار بين مختلف أوساط الشباب والناشئة، فحين تتمكن البلاد من غرس هذه الثقافة بين أبنائها فإنها تضمن حاضرًا مفعمًا بالعطاء الغزير والحيوية، ومستقبلًا مشرقًا تتعزز فيه الملكات والمواهب وتنمو وتتوسع، ما يكسب البلاد قوة وعزمًا وإرادة وعملًا وإنتاجًا.

صحيح أن الاستثمار في الشباب والناشئة من أعظم الاستثمارات، وأعظم النجاحات المحققة على صعيد البناء والتنمية، إلا أن نجاح الاستثمار وتحويل الشباب والناشئة إلى قدرات وطاقات ونبوغ وإبداع وابتكار، وقدرة على التفكير وإيجاد الحلول لمختلف المشكلات لا يتأتى إلا في ظل وجود مناهج تعليمية قوية، وبرامج تعليمية وتدريبية وتأهيلية بوصلتها موجَّهة نحو أهداف وطنية ومسؤوليات وطنية عظيمة، لا تتمثل فقط في بناء الإنسان والشباب والناشئة، وتُربِّي فيهم المبادئ والقيم وحب العمل والإنتاج، والانتماء والولاء والاعتماد على الذات، وتصقل أفكارهم ومواهبهم وملكاتهم، وإنما تسعى إلى بناء الوطن وإحاطته بجميع أسباب القوة والمنعة والتمكين، وبناء اقتصاد وطني حيوي ونام، وتنمية شاملة ومستدامة.

ومسار الناشئة من "البرنامج الوطني لتنمية مهارات الشباب" الذي أطلقه ديوان البلاط السلطاني وعمل على تأهيل نحو أربعين ألف مشارك من طلبة الصفوف التاسع والعاشر والحادي عشر من كافة مدارس السلطنة الحكومية والخاصة، يعد من البرامج التعليمية والتدريبية والتأهيلية المهمة، لما يتضمنه من أهداف وطنية رائعة، وحرص على مواكبة العصر ومتطلبات التنمية والبناء، وبناء أجيال قادرة على الاعتماد على ذاتها، ومحل ثقة واعتزاز، وقادرة على تقديم أجمل الإنتاج وأعظم العطاء، وذلك عبر ثلاثة برامج متنوعة ركَّزت على تمكينهم معرفيًّا من أدوات الاقتصاد الجديد من خلال البرمجة بلغة بايثون، وأساسيات الخوارزميات والتفكير الحوسبي، والذكاء الاجتماعي؛ وعبر رحلة تعليمية مثرية من خلال منصات تعليمية إلكترونية تم تصميمها خصيصًا للبرنامج باللغتين العربية والإنجليزية.

المسار الذي اختتم أمس الأول يهدف . وكما أكد القائمون عليه . إلى تمكين جيل الناشئة من التقنيات والمهارات الحديثة، وتشجيع المشاركين على إنتاج المعرفة، والاستفادة من الآفاق التي يتيحها التعلم الإلكتروني، ويواكب توجه السلطنة نحو تخصيص هذا العام ليكون عام "التعليم المدمج"، حيث يمثل ختام مسار الناشئة محطة مهمة في تمكين وتعريف فئة الشباب بأدوات التعليم المدمج والإلكتروني والمهارات والقيم التي ستعينهم على استشراف طريقهم ومساراتهم المستقبلية. ولا ريب أن التوجه نحو احتضان الشباب والناشئة وصقل أفكارهم، وتبني آرائهم وتوجيههم التوجيه الأمثل مع ما يتطلبه ذلك من مناهج تعليمية وبرامج تدريبية ليكونوا قادرين على الاعتماد على أنفسهم، هو سياج من أسيجة الوطن التي تحميه طول الزمان.

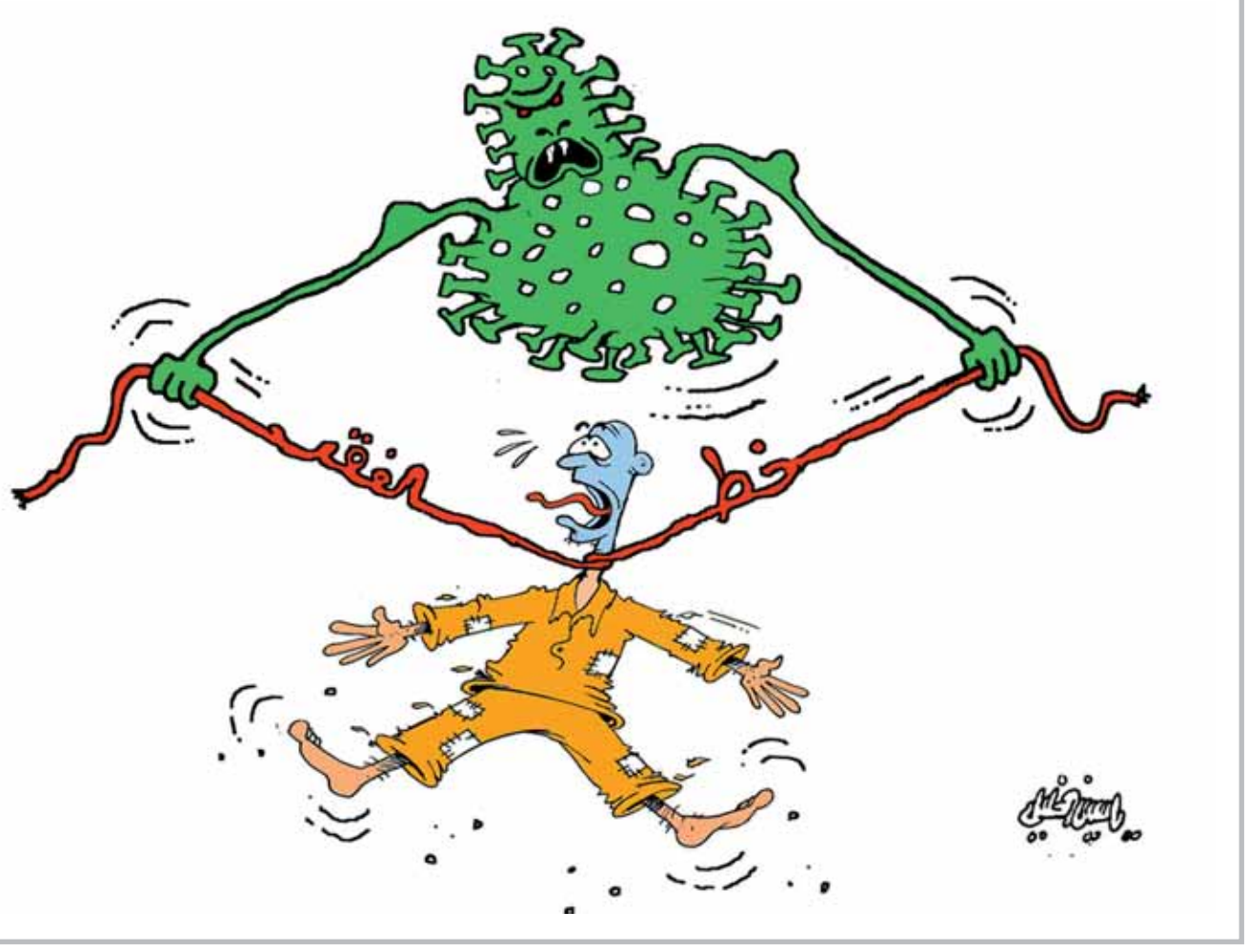

الخطر مزدوج

أضواء كاشفة

ناصر بن سالم اليحمدي

نحن مقبلون على عدة تحديات يجب ألا نتهاون في الوعي بحجمها والتوعية بخطورتها .. منها أن تحذيرات علماء الأوبئة تتواصل هذه الأيام من أن العالم على موعد مع موجة أكبر لانتشار فيروس كورونا .. كما أشارت منظمة الصحة العالمية إلى أن وضع الجائحة في منطقة الشرق الأوسط مثير للقلق بعد تسجيل ارتفاعات جديدة في عدد الإصابات والوَفَيَات على مستوى دول المنطقة. إلا أن ما يزيد القلق أن هذا الخطر يتزامن مع التقلبات المناخية بحلول الخريف والشتاء والتي قد تزيد من احتمال تفاقم خطر الفيروسات الموسمية كالإنفلونزا، وغيرها من الأمراض التي قد تؤثر على الصحة العامة للمواطنين، إلى جانب وقوع بعض الكوارث الطبيعية نتيجة تغير المناخ .. كل هذه التحديات تضعنا أمام اختبار حقيقي لدرجة الوعي التي من المفترض أن نتحلى بها، وعلينا أن نثبت جدارتنا في مواجهتها.

لا شك أن حكومات المنطقة وفي مقدمتها السلطنة تبذل قصارى جهدها من أجل احتواء أزمة كورونا، وتفرض الإجراءات الاحترازية اللازمة، وتسعى لتطوير نظام الرعاية الصحية حتى تجابه الظروف بما يلزم لتخطي الجائحة. ولقد أثبتت أزمة كورونا قدرة السلطنة على مواجهة الأزمة الصحية بما يمتلكه طاقمها الطبي من خبرة في التعاطي مع الأزمات، كما قدمت وزارة الصحة خدماتها مجانا رغم التكلفة الباهظة جدا، وتعاملت الحكومة بمنتهى الشفافية مع الأمر لإشراك المواطن في تحمل جزء من أعباء المرحلة وهذا جهد مشكور .. ولكن هل هذا يكفي؟

المشكلة أن هذه التحديات تضرب الاستقرار الاقتصادي والاجتماعي للدول إذا لم يتم التحوط منها .. فالوباء الذي من المتوقع أن تتسارع وتيرته خلال فصلي الخريف والشتاء، إلى جانب أنه يهدد المجتمع بأكمله، إلا أن طلبة المدارس يعدون من الفئات الأكثر تهديدا بتلقي العدوى .. نحن نثق تماما في أن وزارة التربية والتعليم ستتخذ كافة التدابير اللازمة لمنع هذا التهديد، ولكن الحذر لا يمنع القدر، فلماذا لا تتم الاستعانة بالخيارات البديلة كالتعليم عن بُعد وبث المواد التعليمية التي كانت تلقى على الطلبة في المدارس عبر قنوات تلفزيونية معينة، ومتابعة المستوى الدراسي للطلبة عن طريق عدة تطبيقات تتيح التفاعل مباشرة "أون لاين" بين المعلم والمتعلم، وغير ذلك من البدائل التي يقترحها التربويون بين حين وآخر لتفادي انتشار الإصابة بالفيروس بين الطلبة.. وهذا ينطبق أيضا على كافة الأعمال الحكومية والخاصة التي من الممكن أن يتم إنجازها من المنزل، وبالتالي عدم الخروج إلا للضرورة القصوى. أما بالنسبة للظواهر المناخية فمعظمها أصبح يحدث بصورة مباغتة ومفاجئة ودون سابق إنذار، وهو ما يعد كارثة لبعض الدول ويقع ضررها أكثر على سكان الأرياف والطبقات الفقيرة والمناطق العشوائية. ولقد أشار البنك الدولي في تقرير عن الكوارث الطبيعية في الشرق الأوسط وشمال إفريقيا إلى أن الكوارث الطبيعية تضاعفت ثلاث مرات في دول المنطقة خلال العقود الثلاثة الماضية مقارنة بنحو مرتين فقط عالميا.. وللأسف ظاهرة الاحتباس الحراري فاقمت من حدوث مخاطر مناخية محتملة مع قدوم فصل الشتاء وهذا واضح من العواصف الشديدة وكميات الأمطار الضخمة والتي تسببت في حدوث فيضانات وسيول شهدناها في الشهور الماضية في بعض دول المنطقة، وكانت تهدد السكان والبنى التحتية وآخرها السودان الشقيق.. وهذه التقلبات المناخية تضاعف من التحديات التي تواجهها الشعوب وتجعل المخاطر مزدوجة، حيث يقع المواطن بين رحى الوباء وسندان الكوارث الطبيعية.. لذلك فإن مجابهتها أصبح أولوية أولى بإنشاء بنية تحتية قوية تتناسب مع تقلبات المناخ، وعلى الدول تشجيع الاستثمار في هذا المجال، واتخاذ التدابير الاستباقية لدء آثار الكوارث؛ فهذا يعد أحد مظاهر التنمية.. بل من الممكن تحويلها لعامل إيجابي والاستفادة منها مثل تجميع مياه السيول والفيضانات لري المزارع والحدائق أو إضافتها لمخزون المياه الجوفية وغير ذلك.

إن هذه التحديات لا تواجه حكومتنا الرشيدة وحدها، بل إن كل مواطن ومقيم مسؤول مسؤولية كاملة عن مواجهتها أيضا .. نعلم أن الجميع يتمنى عودة الحياة لطبيعتها، ولكن في ظل تفشي الوباء فإن هذا يعني زيادة أعداد الإصابات وفقدان السيطرة على الأزمة.. ومع ذلك فإن الحكومة تقوم بإعادة فتح الحياة بالتدريج مع اتخاذ الإجراءات الاحترازية حتى توفر للناس مصالحهم وأقواتهم وهو ما يضاعف من مسؤولية المواطنين، فالجميع في خندق واحد وشركاء في تخطي الأزمة بأقل الخسائر والقادم مخيف.. فليتحمل كل منا مسؤوليته وليقدم النموذج الواعي لما يدور حوله حتى تمر هذه الأزمات على خير وسلام.

***

استئناف الطيران العماني تشغيل رحلاته إلى ١٨ مدينة في ١٢ دولة مع الأول من أكتوبر نتمنى أن يكون بداية لعودة السياحة لطبيعتها .. فقد اشتقنا لضيوف السلطنة من كل بلاد العالم.

* أصدرت وزارة الثقافة والرياضة والشباب إرشاداتها وتعليماتها للجنة الأولمبية العمانية والاتحادات الرياضية بضرورة وضع خطط واضحة للمرحلة القادمة وتوفيق أنشطتها بما يضمن عدم الدخول في مديونيات والتكيف مع الموارد المتاحة وضبط الإنفاق .. هذه إرشادات حكيمة، ويجب أن تأخذ بها تلك الجهات لأن المديونيات مشكلة كل موسم تعرقل مسيرة التنمية الرياضية، وتدخل الإدارة واللاعبين في دوامة لا تنتهي من الحزن والكآبة والامتعاض.

* المطالبات المستمرة بفتح الجوامع والمساجد ودور العبادة مخاطرة غير محسوبة العواقب في الوقت الحالي.. وتأجيل وزارة الأوقاف والشؤون الدينية القرار الملائم بفتحها إنما الهدف منه حماية المواطنين والحفاظ على أنفسهم من العدوى، وهذا ما يتواءم مع الشرع الحنيف الذي يعتبر أن الحفاظ على النفس من المقاصد الكلية الخمسة.

* إعلان وزارة العدل والشؤون القانونية تعمين مهنة المحاماة بالكامل بحيث لن يتمكن أي محام غير عماني من الترافع أمام المحاكم بمختلف درجاتها مع نهاية العام الجاري أسعد الجميع، ونتمنى أن يطبق على كافة مجالات العمل حتى تدار السلطنة بسواعد أبنائها المخلصين.

فوزي رمضان
كاتب صحفي مصري
FAWZI_1958@YAHOO.COM

"نحن في زمن الخطورة بالفعل حتى تتمكن شركات الأدوية الخروج باللقاحات التي تجنب البشر الإصابة بالفيروس، وبعدها سيكون إثبات تعاطي اللقاح إحدى وثائق السفر والطيران بين الدول، لتتحول الرحلة من قلق وخوف إلى متعة واسترخاء."

رحلة سفر على أجنحة الخطر

أن تتخذ قرارا للسفر، هذا خيار غالبا سيكون من أجل السياحة، لك الحرية في اختيار الوقت والوجهة، في العادي السفر متعة وفوائد، لكن عندما يكون الوضع استثنائيا، إما أن تكون مضطرا للسفر تحت ظروف استثنائية، وهنا تقل فرص الاختيار، فالوجهة محددة سلفا، والمواعيد حسب المتاح، أو أن تقرر الاستسلام للمجهول، بالطبع ستنسحب متعة السفر من الرحلة، ستصحبك في حلك كل أنواع القلق والخوف، والهواجس المضطربة والأوهام المزعجة، وما أن تحزم حقائبك وتصطحب مرافقيك، مع الجهل بالقادم، والمجهول الغامض، سيكون الاستسلام هو قائد الرحلة.

عندما تطأ قدماك ساحة بوابات دخول المطار عليك وحدك أن تواصل المسير، ويغادرك محبوك ومرافقوك، فكلمة ممنوع هي "المانشيت" الرئيسي لردهات المطار، ممنوع الدخول إلا من المسافرين فقط، ممنوع اختراق ممرات المطار بدون ارتداء كمامة، ممنوع صعود سلم الطائرة بدون تحليل (بي سي آر) الكاشف لفيروس كورونا طبقا للبروتوكول الطبي لكل دولة. كان الصمت هو المسيطر على المكان، ورغم القلق والخوف، فلم تشعرك إدارة مطارات عُمان بأدنى خوف أو حتى هاجس قلق، أقصى درجات النظام وأقصى تطبيق لكافة الإجراءات الاحترازية، موظفو المطار منتشرون في كافة أرجاء المكان، ليصلوا بك حتى صالة انتظار الطائرة بسهولة ويسر وأمان.

تنتهي مرحلة، لتبدأ مرحلة أخرى من الخوف، حيث الصعود والولوج إلى المقعد داخل الطائرة، ولك أن تتخيل صندوقا مغلقا ومكتظا بما لا يقل عن ٢٢٤ شخصا بدون مسافات احترازية أو تباعد جسدي.. بشر شبه متلاصقين، مصدر الحماية الوحيد بينهم الكمامة الملتزم بارتدائها الجميع، رغم أن جميع الركاب يحملون تقارير طبية تقر بنتائج سلبية من معامل طبية معترف بها وموثقة من السلطات الصحية، إلا أن القلق يسيطر على الجميع، ورغم تأكيد مضيفة الطائرة وهي تشرح مخارج الطوارئ أن الطائرة مزودة بمنقيات (فلاتر) عالية التقنية للقضاء على الفيروس، إلا أن الخوف يعتلي الوجوة، ورغم هذا وذاك لا يملك الجميع سوى الاستسلام.

عليك أن تتحمل أكثر من أربع ساعات هي زمن الوصول لرحلة الوجهة، قضاها معظم الركاب في سبات من النوم، صمت مقلق، همسات صامتة، الوقت متكلس والدقائق خاملة، حتى موعد الهبوط وإنهاء إجراءات الوصول، والمرور من بوابات الخروج، لتبدأ مرحلة أخرى من القلق والخوف، فقد كانت رحلة السفر مخاطرة رغم اتخاذ أقصى التدابير الصحية، لكن أن تكون بين بشر متباينين في الالتزام ذلك هو الهاجس.

تعود الكثير من الناس عدم الالتزام، خصوصا بعد رفع قيود الحظر واعتيادهم الاختلاط بحرية، لم يصدق الكثير أن الفيروس لم ينته، الأخطر أن يتعرض العالم أجمع لموجة ثانية أكثر شراسة، تعربد وتنتشر مخلفة فوضى عارمة من الإصابات والوَفَيَات، وتشكل ضغطا غير مسبوق على الطواقم الطبية أكثر شدة من الموجة الأولى، ليعود الإغلاق مرة أخرى مشكلا تحديا أكثر شراسة على الأنشطة الاقتصادية خصوصا اقتصاد السفر والسياحة.

كلما اقترب مناخ الكرة الأرضية نحو فصل الشتاء، حيث البيئة الخصبة لتفشي فيروسات الإنفلونزا، والتي من فصيلتها فيروس كورونا، هذا بالتأكيد سيزيد الضغوط على المطارات التي سترفع من درجة الاستعداد القصوى للإجراءات الاحترازية، وما عليها سوى ذلك ليستمر الحد الأدنى، على الأقل لتسيير الرحلات المجدولة.

نحن في زمن الخطورة بالفعل حتى تتمكن شركات الأدوية الخروج باللقاحات التي تجنب البشر الإصابة بالفيروس، وبعدها سيكون إثبات تعاطي اللقاح إحدى وثائق السفر والطيران بين الدول، لتتحول الرحلة من قلق وخوف إلى متعة واسترخاء. لقد اقترب العالم إلى تلك اللحظة والانتصار على الفيروس، فقط يتحمل الجميع الالتزام القاسي، حتى نصل إلى لحظة أمان ورحلة بلا هواجس.

في العمق

د.رجب بن علي العويسي
Rajab.2020@hotmail.com

حتى لا نصنع من الظروف مبررا لثقافة مجتمعية مضادة

ينطلق طرحنا للموضوع من فرضية دور الثقافة كمدخل للتغيير وإعادة بناء القوة المجتمعية في مواجهة التحديات، وترقية الحافز الاجتماعي في إدارة الواقع وإنتاجه في ظل الظروف والمتغيرات التي يعيشها العالم في ظل جائحة كورونا (كوفيد١٩)، فمن جهة تتعرض ثقافة المجتمع اليوم للكثير من التدخلات والتشويهات والتأثيرات من أطراف عدة داخلية وخارجية، مؤثرات قد يصعب السيطرة عليها أو تتبّع آلياتها وطرائقها، أو حتى إغلاق منابعها أو حظر دخولها إلى المجتمع، فهي واقع لا محالة، وخطر على كيان المجتمع وهويته وخصوصيته إن لم يتم التنبه له، ويبقى التعامل معها مرهونا بالدعامات والمناعات والحصانات التي يمتلكها المجتمع بمختلف شرائحه وأعماره في التعاطي معها أو سبر أعماقها أو امتلاك القوة في توجيه بوصلة عملها وضبط مسارها وتقنين انتشارها، ولذلك كان تشكيل هذه الثقافة يفوق قدرة الحكومة والمؤسسات في إقناع المجتمع بنوع الثقافة التي تريدها، حيث تطالعنا منصات التواصل الاجتماعي والفضاءات المفتوحة بالكثير من الحقائق والمؤشرات التي تؤكد أهمية البحث عن أطر وطنية مستدامة لاحتواء فكر المجتمع وثقافة الشباب وقناعاته، وضمان تمكينه من إدارة واقعه وظروفه مستفيدا من الفرص الكونية والوطنية المتاحة له.

ولعل أول ما يتبادر إلى الذهن في سبيل مواجهة هذا التحدي مساحة الأمان الفكرية المتاحة للمواطن واستيعاب توقعاته وفهم المتغيرات التي يعيشها، والتناغم المؤسسي الحاصل مع فكر الشباب وخطابه لما في ذلك من أهمية في تمكينه من إنتاج الثقافة الداعمة للحياة والمعززة بروح الانتقائية والاختيار، والقائمة على أساس استشعاره مسؤولية وجوده وأهمية حضوره في كل مواقع العمل والمسؤولية، حضور الفعل والممارسة، حضور القوة والريادة والعمل الجاد المخلص والأداء النوعي المبتكر، ليكون خط الدفاع الأول عن مبادئ وطنه وقيمه وأخلاقياته ومواطنته، لضمان تحقق معادلة التوازن في محتويات هذه الثقافة وكفاءة الأدوات التي تستخدمها ومصداقية المصادر التي تستند إليها، وسرعة استجابتها للتغيرات الكونية الحاصلة بما لا يفقدها خصوصيتها، أو يذهب رصيدها الثري وأصالتها المعروفة، وبالتالي ما يعنيه ذلك في ظل معطيات الحالة العمانية والمرحلة الانتقالية التي تمر بها والواقع المضطرب الخارجي الذي تعيشه المنطقة العربية والعالمية على حد سواء، من أن تفتح مؤسسات المجتمع كالأسرة والتعليم والإعلام وغيرها منصاتها وتهيئ أدواتها وتضبط سياساتها وتبرمج مفاهيمها وأشكال التواصل والعمل فيها لتنصت للمواطن وتستمع إليه وتقرأ حدس توقعاته لتتكيف مع معطيات الواقع وعبر حضور المواطن كشريك رئيسي فاعل فيها بما تمنحه له من فرص المشاركة والحوار، وتبنيه فيه من قيم المسؤولية والحس الوطني، وتصنعه فيه من إلهام الحياة وجمالياتها، وتصبغ على حياته من إيجابية وتفاؤل وإنجازات تعكس مستوى اهتمامها بالمواطن وإحساسها بالضغوط التي يعيشها والثقة في إعادة التثمير في المهارات التي يمتلكها، ذلك أن التعامل العكسي مع مقتضيات الواقع وإغلاق أبواب الأمل في وجهه وتهميش الإرادة والشغف الذاتي لديه، والاستفزاز الموجه لإمكاناته وضعف الثقة في قدراته؛ من شأنه أن ينتج ثقافة مضادة تقف في وجه هذه التصرفات والأفكار، ويبدأ خلالها المجتمع في البحث عن فضاءات أخرى وبدائل يستمد خلالها القوة والدافعية وتفتح له أبوابها بكل حرية، ليجد في عالمه المفتوح ومنصات التواصل الاجتماعي خير من يلبي هذا الهاجس ويتيح له التعبير عن شغفه وطموحاته، وهمومه وأفكاره، وظروفه ومعاناته، فيتجه نحو الارتماء في أحضان التقنية والتغرير به من قبل ما يسمى بالذباب الإلكتروني أو مشاهير "السوشل ميديا" وغيرهم من أصحاب الحسابات الوهمية التي تجذبه إليها بمحتواه وشحنه بالأفكار السوداوية حول واقعه وحقوقه، ليجد فيها مساحة للتعبير عن ذاته فيفتح قلبه لها ويزيد تعلقه بها ويكثر من فرص التعبير عن ما في ذاته أو يجول بخاطره، فيجد هناك آخرين يشاطرونه الهاجس نفسه أو يعيشون الحال من بعضه أو يجدون في ذلك متنفسا للوصول إلى أهدافهم وتحقيق مآربهم والنفاذ إلى مطامعهم، بما ينعكس سلبا على ثقته في مؤسسات الدولة واعتماده عليها في الحصول على المعلومات التي توفرها، لكونها في ظل قناعاته الجديدة بأنها لم تقدم له حالة الإشباع النفسي والفكري والمعلوماتي الذي يحتاجه لتعديل السلوك أو تنبيهه على الخطأ أو إرشاده للطريق أو إيضاح صورة العمل له أو فتح الآفاق العريضة الواسعة للعمل معا كشركاء في الإنجاز يفخر بهم الجميع.

لقد أدى هذا التباين في قراءة مسار ثقافة المجتمع وضعف الحدس بما يمكن أن تؤول إليه في ظل حالة عدم الإنصات أو الاستماع للآخر أو انتهاج سياسة فرض الرأي وقوة القانون وسلطة الذات وفوقية التصرف وفردانية العمل ونشوة الفخر بتحقيق المنصب أو الوصول إليه، كل ذلك وللأسف الشديد أغلق الاهتمام بثقافة المجتمع المتداولة أو الظواهر التي باتت تهيج الشباب وتحركهم وتثير هاجس السلبية لديهم في ظل تراكم الأحداث وتزايد الضغوط الاقتصادية والنفسية والفكرية التي يواجهها المواطن في ظل غلاء المعيشة وارتفاع الأسعار وفرض القيمة المضافة لبعض المنتجات الاستهلاكية وارتفاع أسعار خدمات الكهرباء والمياة والاتصالات وغيرها من الأحداث التي باتت تضع المواطن أمام مرحلة من التحدي إن لم تضع المؤسسات المعنية يدها على الجرح أو تحاول أن تضمد بعض الجراح، وتعيد انتهاج الأفكار، وتصحح مضامين الثقافة التي بات يتداولها المجتمع ويصرح بها في وسائل الإعلام ومنصات التواصل الاجتماعي وأحاديثه اليومية، وتعيد صياغة خطاب المسؤول الحكومي بشكل يضمن قبول المواطن لما يصرح به أو واقعية ما يتحدث عنه أو مناسبة ما يثيره من قضايا وأحداث، واستشعار الشباب لأهميته والظروف التي يعيشها، سوف تكون له تأثيراته السلبية على تشكيل ثقافة المجتمع ورسم ملامحها القادمة، فإما أن يصنع ثقافة مجتمعية منتجة متوازنة تمتلك الحس الوطني المسؤول والروح العالية وحياة الضمير؛ أو أن تصبح ثقافة استهلاكية سلبية يعيش خلالها المجتمع حالة الفوضى الفكرية والتذبذبات النفسية والاجتهادات الشخصية، والتعلق ببعض الآمال من المروجين للكلمة ومشاهير منصات التواصل الاجتماعي، فيزينون لهم الطريق ويوجهونهم للمسار، ويمنحونهم فرصا أكبر للتنازل عن مبادئهم والتزاماتهم وتعهداتهم.

من هنا تأتي أهمية العمل على حسم هذه التداخلات وضبط مكونات هذه الثقافة وسد فجوة التباعد الحاصلة بين الشباب وخطاب المؤسسات وتضييق مساحة الاجتهادية والأفكار الأحادية التي باتت تطرح على ألسنة بعض المسؤولين الحكوميين وما سببته من ردود أفعال تفسر في إطار آخر قد لا يتناغم مع معطيات المرحلة واستراتيجيات العمل الوطنية لبناء عمان المستقبل، فإن المحافظة على ضمان توجيه خطوط التأثير ومشتركات القوة والتأثير لصالح المجتمع واستقراره، يستدعي اليوم جهدا نوعيا وعملا متقنا وإنجازا لا يقبل التأخير وقرارا يصنع الفارق، وعبر قراءة معمقة تقوم بها المؤسسات لما يدور في فلك الحياة اليومية للمواطن بكل تفاصيلها وظروفها ومتغيراتها وأحداثها، وفهم لمدخلات الثقافة المجتمعية المتداولة والظواهر التي باتت ترسم ملامحها، فيما تعكسه ردود أفعال الشباب وحجم الإحباطات والأفكار السلبية والتنمر الفكري الذي بات يعكس شخصية الكثيرين منهم.

والتساؤل الذي يطرح نفسه في ظل هذه المعطيات، كيف يمكن الخروج من هذا المسار المتأزم بما يضمن إعادة التوازن في ثقافة المجتمع العماني في ظل هذه المتغيرات والظروف الاستثنائية وعبر الاستفادة من هيكلة الجهاز الإداري للدولة والتغييرات المفترضة المصاحبة له في ثقافة العمل المؤسس وفقه الوظيفة العامة وسلوك المسؤول الحكومي، للحد من مخاطر هذه الثقافة النفسية والفكرية والأمنية وتراكماتها على منظومة المواطنة والهوية على المدى البعيد؟

إن معالجة هذا المفقود في ثقافة المجتمع يستدعي البحث عن ممكنات هذه الثقافة وضمان إنتاجيتها وترقيتها لتصبح ثقافة عمل قادرة على رسم ملامح التحول وتجسيدها في واقع الحياة المهنية والمجتمع الوظيفي، وعبر تعزيز فقه التخطيط الوظيفي والتطوير المؤسسي والإصلاح والتغيير في أساليب العمل وأدواته وآلياته وأنماطه، وبناء وظائف المستقبل، وقواعد السلوك الوظيفي والإنتاجية المؤسسية والقوانين والتشريعات وهو ما اتجهت له رؤية عمان ٢٠٤٠ وأكده خطاب عمان المستقبل، وأطرته فلسفة هيكلة الجهاز الإداري للدولة التي جاءت لتعبر عن مرحلة جديدة في الثقافة المجتمعية تعيد إنتاج مسارها وضبط مصادرها، منطلقة من المواطن رهان التنمية والحلقة الأقوى في معادلة القوة العمانية، لذلك فإن جاهزية الهياكل التنظيمية وقدرتها على صناعة الفارق في تعاملها مع هذه الثقافة التي بات يتداولها المجتمع، بحاجة إلى ثقافة مجتمع يمتلك المفاهيم والمفردات والأطر والفلسفة المؤطرة لهذه الثقافة، كما يمتلك القناعات والعقيدة الذاتية والروح المعنوية والضمير الحي والرؤية لنقل مبادئها وأخلاقياتها للواقع، وتصبح الثقافة المجتمعية الناتجة عن هذه المعادلة في شموليتها واتساعها وارتباطها بالواقع وقراءتها لمسار العمل، الطريق الذي يضمن لهذه الأجندة التطبيق الفعلي والتجسيد الصحيح لها في الممارسة اليومية، إذ لا قيمة للتغيير في الهياكل التنظيمية والأدوات والآليات مع بقاء نمطية العمل وثقافة المجتمع غير متكيفة مع التجديد أو واعية بما يعنيه المستقبل، تدير الواقع بمنظور الماضي في سلطوية الأمر والنهي، وأنانية التنفيذ وفوقية الأوامر، ولن يكون لهذه التوجهات أي حضور في ثقافة العمل المؤسسي، إن استمرت عقلية البراجماتية حاضرة والأنانيات الشخصية فاعلة وسلطوية القرار وفرديته من يوجه حركة المؤسسة ويدير نطاق عملها، ولا يستقيم أمر التطوير في الجهاز الإداري للدولة إلا بتغيير أنماط التفكير والقناعات المتولدة لدى البعض، وهاجس الخوف على المنصب، ورغبة التشبث بالكرسي، فإن ما قد تحدثه ثقافة المجتمع المنتجة من فرص التغيير والتحول إلى فهم عميق لمفردات بناء عمان المستقبل سوف يضمن تحولا استراتيجيا في منظومة الأداء وتغييرا ملموسا في أساليب العمل، واتجاها نوعيا نحو ثقافة مجتمعية آخذة بأسباب القوة والتمكين واضعة المرتكزات الواردة في خطاب المرحلة موضع التقدير والاهتمام، وعندها يستشعر الجميع حجم المسؤولية وتصبح الثقافة الناتجة محطة إنتاج لتحويل الأفكار إلى برامج عمل، ونقل التفكير إلى فرصة لصناعة المنافسة وقوة التألف المؤسسي وزيادة منصات الشراكة الداخلية وتعميق حضور المؤسسة في المجتمع، وقدرتها على كسب ثقة المجتمع والشركاء، بما تضمه من تناغم في تنفيذ الاختصاصات، وتوزيع المهام وترتيب الأوضاع، وبما يحمله الجميع من رسالة المؤسسة وانتمائه لها واعترافه بما تقدمه للمجتمع وللتنمية من فرص، فيعيش الجميع في نطاق العمل حياة الأمان والطمأنينة والاستقرار، فتزول الحساسيات والمنغصات والصراعات وتبرز روح الأخوة وحب العمل الجاد والشفافية وتداول المعلومات والثقة ومد جسور التواصل وحكمة الإدارة موجهات لتشكيل هوية ثقافة المجتمع.

أخيرا، تبقى مسؤولية بناء هذه الثقافة وتأطير فقهها وفلسفتها في حياة المواطن مرهونة بتعزيز البناء الفكري وتأصيل المبادئ المهنية وترسيخ قواعد السلوك المؤسسي الأصيل وتعظيم مبادئ العمل المؤسسي في مواجهة كل مشوهات الأداء الحكومي، الناتجة عن المحسوبية وكل ما يتنافى مع نزاهة الأداء والإقصاء للكفاءات، ودور التشريع في ضبط مدخلات هذه الثقافة وتجذيرها واستيعاب الأحداث الداخلية والخارجية لتتناسب مع فقه المرحلة وظروف المواطن، وأن تقوم المؤسسات بدور الحريص على صناعة التغيير في خطابها، ويسهم المسؤول الحكومي بدور الأمين على تنفيذ متطلبات هذا التغيير وحسن توجيهه، وتوفير الممكنات الداعمة لنمو الثقافة المجتمعية التي تبدأ مع امتلاك المواطن لروح المسؤولية وحب العطاء والإنجاز، وتعزيز قدرته على التخلص من كل الرواسب الأخرى المعطلة للقدرات، وتشوهات السلوك وتكرارية الممارسة، واصطدام الوعي بالمصالح الشخصية والنزغة الذاتية في القرار وشخصنة الأداء، وبما يؤكد أن قدرة المؤسسات على بناء ثقافة متوازنة منتجة في المجتمع وغرسها وتعميق حضورها وتعزيز رصانتها وفهم مصادرها، مدخلات لتأصيل فلسفة التغيير الذي ينعكس على شكل الأداء الوطني وحجم الإنجازات المتحققة في قادم الوقت، ودعوة للتصالح مع النفس وبناء القوة الفكرية والنفسية في المواجهة والتعامل مع معطيات الواقع اليومي ببصيرة نافذة وإرادة صلبة وفقه أعمق، وتعزيز الفكر الجمعي، ونقل المجتمع من الفردانية وأنانية الذات إلى مفهوم الجمع والبناء على مشتركات العمل بروح الفريق والإحساس بالمسؤولية الاجتماعية ووحدة الهدف، وتقريب الأفهام من الوصول إلى منجز مشترك يتقاسم الجميع الاهتمام به ويعي الجميع مسؤوليته نحوه، وتقترب الآليات من بعضها لترسم للمواطن مسارا واضحا يسع الجميع خيره ويسعى الكل إلى تحقيقه، إذ تجسد فيه روح النزاهة والمسؤولية، وتبني فيه منطق الإرادة المشبعة بالقيم والأخلاق، منتصرة لإنسانية الإنسان، ماضية في سبيله، مجتهدة من أجله، آخذة بيده إلى بر الأمان، تفتح له آفاق الحياة، فرص العيش الكريم والمنافسة الشريفة وإثبات الذات، فتنتج من الواقع مهما كانت مطباته نوافذ أمل بقادم جديد وعيش سعيد، وتبقى مساحة الأمان التي تمنح للفكر النقدي الواعي والاستماع للآخر والإنصات له ومشاركته في رسم خريطة البناء وإنتاج ثقافة مجتمعية متوازنة تثبت في وجه المتغيرات الحاصلة، وتحقق أرصدة نجاح في استثمار الموارد الوطنية المادية والمعنوية لصالح الإبقاء على أصالة الثقافة المجتمعية وخصوصيتها وتفردها في قراءة توقعات الشباب العماني وطموحاته ونقلها إلى أرض الواقع.

سعدون بن حسين الحمداني
دبلوماسي سابق

إن من أهم أعمدة وجوانب الكفاءة هي الثقافة والخبرة وهو الأساس المعتمد في اختيار المديرين والقادة لشغل منصب مهم، والتأكيد على الأخلاق الحميدة الحسنة المعروفة لدى جميع المجتمعات، وأولها حب العمل والتفاني في سبيل تطويره..

الدبلوماسية .. بين الإدارة والكفاءة «٢»

تتبارى المدارس الأجنبية وخصوصًا الغربية بمفهوم الإدارة والكفاءة في السلك الدبلوماسي، وكيفية الاعتناء والاهتمام بالكادر الدبلوماسي تحت هذا المفهوم الحيوي والجوهري في حياتهم المهنية اليومية؛ لأن الخطأ في قاموس السلك الدبلوماسي يجب أن يكون صفرًا وإلا يعكس صورة سلبية على البلد الذي يمثله، لذلك فإن مفهوم الإدارة والكفاءة من أولويات محاضرات واستراتيجيات الدبلوماسيين المبتعثين إلى الخارج.

تتميز مدرسة عن أخرى في هذا المفهوم، فمنهم من يضع الإدارة والكفاءة ضمن نظريات فرويد والحالة النفسية للشخص لكون أن الشخص لا يقدر على أن يبدع في عمله ما لم تكن حالته النفسية مستقرة ولديه طموح مشروع، ومدارس أخرى تضع هذه المفاهيم ضمن دروس المرحلة المتوسطة والإعدادية لكونها نواة المجتمع الناجح كما هو الحال في اليابان، أما ألمانيا وخصوصًا بعد انتهاء الحرب العالمية الثانية واستسلامها دون شروط، وبعد هذا الانكسار المهني لها بدأت تضع كيفية إدارة البلاد دون الاعتماد على دول الخارج معلنة بناء ألمانيا فندق سبعة نجوم، واضعة مفهوم الإدارة والكفاءة نصب عينيها بعيدًا عن الأنانية وحب الذات والمناصب والتقوقع في المكتب من غير تفانٍ وإبداع بالعمل.

نتكلم اليوم بصورة مختصرة عن مفهوم ونظريات وأسس الكفاءة، كنت في دورة في الخارجية البريطانية عام ٢٠٠٥ فتفاجأت مع الكادر الموجود بالمحاضر الذي تجاوز عمره السبعين ومتخصص في مفهوم الكفاءة، وكنا نعتقد أنه سوف يستند إلى النظريات والمفاهيم الحديثة لموضوع الكفاءة، فإذا به يقول: إن أبرز صور الكفاءة ليست في الشهادة ولا الدورات ولا حلقات العمل ولا الخبرة ولا طول الفترة المهنية، فأصبنا بالحيرة من أمرنا، وإذا به يكمل حديثه قائلًا: إنما الكفاءة تعتمد وتبنى بالدرجة الأساسية على الأخلاق الحميدة لمختلف الأديان والأجناس، وما يحمله من صفات الصدق والأمانة وحب الخير للآخرين، والتضحية والوفاء والمطاولة للوظيفة التي يعمل بها من أصغر وظيفة بالعالم إلى هرم الدولة؛ لأن الموظف الأناني سوف يحرم زملاءه من أبسط حقوقهم، والدبلوماسي المتكبر لن يخدم إلا نفسه، والمعلم إذا لم يصبر على مشاكسة الطلبة لن يكون ناجحًا في عمله وإن كانت لديه شهادة دكتوراه، وكم من أُناس لديهم شهادات كثيرة ومتعددة ولكنهم غير أكفاء بسبب حبهم لأنفسهم!

إن من أهم أعمدة وجوانب الكفاءة هي الثقافة والخبرة وهو الأساس المعتمد في اختيار المديرين والقادة لشغل منصب مهم، والتأكيد على الأخلاق الحميدة الحسنة المعروفة لدى جميع المجتمعات، وأولها حب العمل والتفاني في سبيل تطويره، وتثقيف الذات يوميا بما لا يقل عن ساعة كاملة للاطلاع على آخر تطورات ما يمس العمل وجوانبه، ومن أهم سمات الكفاءة القوة البدنية والنفسية والصحية، وأن يكون جديرًا بتحمل أعباء المسؤولية، وأن يكون قادرًا على اتخاذ القرار المناسب في الوقت المناسب والمحدد له، وتنفيذه بالشكل الذي يحقق الهدف.

وتتعدد الكفاءة إلى عدة أنواع، الكفاءة الفردية: وهي عبارة عن المهارات، والمؤهلات والأخلاق العالية التي يمتلكها الشخص من خلال التجارب الشخصية، والمهنية، بحيث يستخدمها في تحقيق أهداف معينة وبشكل فعَّال، والكفاءة الجماعية وهي تضافُر جهود الكفاءات الفردية بعضها مع البعض وتعاونها من خلال التواصل الفعَّال بروح الأخوة والمحبة بين الأعضاء جميعهم في العمل، بحيث يشكِّلون فريقًا مهنيًّا واحدًا . كأنهم رجل واحد . قادرًا على تحقيق الأهداف المطلوبة بكفاءة ومهنية عالية وبكلمة واحدة وليسوا مختلفين في الآراء، هذا إضافة إلى الكفاءة التكنولوجية التي تستند إلى العبقرية والذكاء الخارق في ابتكار النظم والبرامج، وهي بعيدة كل البُعد عن الكفاءة الإدارية والمهنية لأنها ترتبط بسوق العمل، وغالبًا ما تُسمى بالكفاءة الاستراتيجية العلمية الأكاديمية، وغالبًا ما تصل إلى التكامل البرمجي.

أما ما يخص السلك الدبلوماسي وخصوصًا السفير فإن من أولى مهامه اختيار الكفاءات الدبلوماسية التي سوف تعمل بالسفارة تحت معيته من أصغر موظف إلى القائم بالأعمال؛ لكونهم يمثلون بلدهم، وأن أي خلل أو سلبية تنعكس عليه مباشرة وعلى بلدهم ثانيًا، والمعروف أن العمل الدبلوماسي في الهيئات والسفارات يبدأ لجميع كادر السفارة ليس كما هو معلوم من الساعة (٨) صباحًا إلى ما بعد الظهيرة، وإنما يبدأ مباشرة بعد انتهاء الدوام الرسمي من خلال ممارسة حياتهم اليومية في التسوق وحضور المناسبات والأنشطة الاجتماعية والشخصية وتلبية وإقامة الدعوات الرسمية وشبه الرسمية، وإن لم يتسلح بالخلق الرفيع والراقي والكفاءة المهنية سوف يكون عبئًا ثقيلًا على بلده وسفارته وسفيره، لذلك تؤدي الأخلاق الحميدة والكفاءة المهنية دورًا إيجابيًّا في تحقيق المنافع الوطنية لكلا البلدين، هذه الصفات ليست حكرًا على السلك الدبلوماسي فقط، وإنما تشمل كل مواطن يحب أن يحقق الأهداف الإيجابية لبلده ولشعبه وأهله ولشخصه.

ومن أكثر الأسلحة التي تدمر مفهوم الكفاءة حسب رؤية فرويد هي (مدرسة الأنا) بكل صفاتها من الأنانية وحب الذات، والنظرة الاستعلائية، والتفرد بالقرار، والانطواء المهني .. وغيرها من معوقات تعيق تحقيق الأهداف المرجوة.

أما الإدارة . وكما تطرقنا إليها في المقال السابق . فهي كيفية إنجاز الأعمال أو الأهداف المرسومة ضمن أوقات وأدوات معينة وحسب الأوامر والتوجيهات الصادرة من الأعلى، وبالتالي تؤدي الكفاءة دورًا مهمًّا في الإدارة وإنجاز أعمالها بكفاءة، لذلك نرى هنا بالسلطنة الحبيبة دائمًا ممثلة بوزارة التربية والتعليم تضع مسابقات لأفضل مدرسة في كل المجالات كتحفيز لإدارة المدارس على مختلف أنواعها في التميز والإبداع والتفرد بالنتائج الطيبة، وهذا لا يتم إلا بوجود كل مقومات الكفاءة ونظرياتها، وهنا تقوم الإدارة والكفاءة بالدور البارز بين كل مديري وكادر المدرسة وحتى الطلبة بتميزهم عن الباقي بسبب حسن الإدارة والكفاءة الجماعية كما تطرقنا إليها.

وهنا نتذكر قول الرسول الكريم محمد (صلىوسلمو): (إن أحبكم إلي وأقربكم مني مجلسًا يوم القيامة أحاسنكم أخلاقًا)، كما قال (صلىوسلمر): (إن الرجل ليدرك بحسن خلقه درجات قائم الليل صائم النهار).

لذلك علينا جميعًا التمسك بما يأمرنا به ديننا الحنيف بحسن الخلق والذي هو إحدى أفضل دعائم الكفاءة للوصول إلى أفضل النتائج، وليس حب المنصب والتفاخر به بعيدًا عن الأهداف الحقيقية له.

أضف الإثارة لاحتفالك
بيوم الشباب العُماني
مع جوائز المزيونة

٢٥,٠٠٠ ر.ع
مجموع الجوائز

وفّر الآن Bit.ly/Almazyona لمعرفة المزيد. تطبق الشروط والأحكام.

بنك مسقط. أفضل كل يوم.

رفع حظر استيراد الطيور الحية عن المجر

مسقط . «الوطن»:

أصدر معالي الدكتور سعود بن حمود الحبسي وزير الثروة الزراعية والسمكية وموارد المياه قرارا وزاريا برفع حظر استيراد الطيور الحية عن جمهورية المجر.

ويأتي القرار الوزاري استنادا إلى قانون الحجر البيطري الصادر بالمرسوم السلطاني رقم ٢٠٠٤/٤٥، وإلى اللائحة التنفيذية لقانون الحجر البيطري الصادرة بالقرار الوزاري رقم ٢٠٠٨/١٠٧، والى القرار الوزاري رقم ٢٠٢٠/٦١ بحظر استيراد الطيور الحية من بعض الدول إضافة إلى توصية الجهة البيطرية المختصة بزوال سبب حظر استيراد الطيور الحية من جمهورية المجر.

كما نص القرار بأن على الجهات المختصة تنفيذ هذا القرار كل في مجال اختصاصه.

Capital

أسعار الذهب

أوقية الذهب:
ريال عماني 739.017

أسعار الفضة

أوقية الفضة:
ريال عماني 9.623

المصدر: بلومبيرج

أسعار النفط

نفط عمان 41.54 دولار
نفط مربان 39.53 دولار
النفط العربي الخفيف 40.72 دولار
النفط العربي الثقيل 39.78 دولار
نفط برنت 41.76 دولار

أسعار العملات

العملة	شراء	بيع
الريال السعودي	0.1023645	0.1026393
الريال القطري	0.1042062	0.1048989
الدرهم الإماراتي	0.1045438	0.1048218
الدينار الكويتي	1.2541230	1.2590340
الدينار البحريني	1.0182700	1.0210580

العملة	شراء	بيع
الدينار الأردني	0.5408451	0.5438621
الجنيه المصري	0.0243887	0.0246085
الريال اليمني	0.0015252	0.0015616
الدولار الأمريكي	0.3840000	0.3850000
اليورو	0.4528896	0.4541460

العملة	شراء	بيع
الجنيه الإسترليني	0.5008896	0.5022325
الين الياباني	0.0036425	0.0036525
الدولار السنغافوري	0.2824983	0.2832549
الروبية الهندية	0.0052404	0.0052549
الروبية الباكستانية	0.0023409	0.0023535

اقتصادية «الشورى» تناقش المستجدات والتأثيرات السلبية على الاقتصاد الوطني في ظل تداعيات «كورونا»

■ اللجنة الاقتصادية والمالية بمجلس الشورى خلال اجتماعها أمس

مسقط . «الوطن»:

ناقشت اللجنة الاقتصادية والمالية بمجلس الشورى أمس آخر المستجدات الصحية والاقتصادية في ظل جائحة كورونا وتأثيراتها السلبية على الاقتصاد الوطني، وأهم الحلول والمقترحات المناسبة لتفادي التحديات والصعوبات والتغلب عليها من أجل استدامة وتنمية الاقتصاد الوطني. جاء ذلك خلال اجتماع اللجنة الثامن عشر لدور الانعقاد السنوي الأول (٢٠١٩ . ٢٠٢٠)م من الفترة التاسعة برئاسة سعادة أحمد بن سعيد الشرقي نائب رئيس اللجنة وبحضور أصحاب السعادة أعضاء اللجنة.

وخلال الاجتماع أبدى أعضاء اللجنة ملاحظاتهم ومرئياتهم على خطة عمل اللجنة للدور القادم من الفترة التاسعة (٢٠١٩.٢٠٢٣م)، إضافة إلى استعراض العديد من الموضوعات في القطاعات الاقتصادية والمالية بالسلطنة والتي تهتم اللجنة بمناقشتها ودراستها واستعراض أهم وأنجح الحلول للنهوض بها وتحقيق النتائج المرجوة من هذه القطاعات وزيادة مساهماتها في الاقتصاد الوطني، وفي هذا الجانب أكدت اللجنة على أنها مستمرة في تقديم المقترحات والدراسات التي تسهم في تطوير الاقتصاد الوطني.

إصدار أذون خزانة حكومية بقيمة ٥٧ مليون ريال عماني

مسقط . العمانية: بلغ إجمالي قيمة الأذون المخصصة للإصدار رقم ١٠٣ من أذون الخزانة الحكومية ٥٧ مليون ريال عُماني، وتستحق لمدة ٢٨ يوما ابتداءً من اليوم (الأربعاء) وحتى ١١ نوفمبر المقبل.

وذكر بيان صادر عن البنك المركزي العُماني أمس أن متوسط السعر المقبول بلغ ٩٩ر٩٥٠، ووصل أقل سعر مقبول ٩٩ر٩٥٠ لكل ١٠٠ ريال عُماني، فيما بلغ متوسط سعر الخصم ٠ر٦٥١٧٩ بالمائة، ومتوسط العائد ٠ر٦٥٢١١ بالمائة.

وأشار البيان إلى أنّ سعر الفائدة على عمليات إعادة الشراء مع البنك المركزي العُماني (الريبو) على هذه الأذون هو ٠ر٥ بالمائة، بينما يبلغ سعر الخصم مع البنك المركزي على تسهيلات أذون الخزانة واحدا بالمائة.

وتعد أذون الخزانة أداة مالية مضمونة لفترة قصيرة الأجل يصدرها البنك المركزي العُماني بالنيابة عن حكومة السلطنة لتوفير منافذ استثمارية للبنوك التجارية المرخصة.

وتتمتع أذون الخزانة بخاصية تسييل سريع عن طريق خصمها مع البنك المركزي العماني، وعن طريق إجراء صفقات إعادة الشراء (الريبو) مع البنك المركزي أيضًا، كما يُمكن للبنوك التجارية المرخصة أن تجري عمليات الريبو فيما بينها على أذون الخزانة في سوق ما بين البنوك، إضافة إلى أنّ هذه الأداة تُسهم في إيجاد مؤشر استرشادي لأسعار الفائدة قصيرة الأجل للسوق المالي المحلي، ويمكن للحكومة أن تلجأ إليها في تمويل بعض من المصروفات بشكل سلس ومرن.

سوق مسقط يرتفع أكثر من ١٠ نقاط

كتب . عبدالله الشريقي:

أغلق مؤشر سوق مسقط (٣٠) أمس عند مستوى (٣٥٩٤) نقطة مرتفعا بمقدار (١٠,٤) نقطة وبنسبة (٠,٢٩١) بالمائة مقارنة مع آخر جلسة تداول والتي بلغت (٣٥٨٤) نقطة. وبلغت قيمة التداول (١٠) ملايين و(٥٥٥) ألف ريال عماني مرتفعة بنسبة (١٠٧٣,٤) بالمائة مقارنة مع آخر جلسة تداول والتي بلغت (٩٠٠) ألف ريال عماني. وأشار التقرير الصادر عن سوق مسقط للأوراق المالية إلى أن القيمة السوقية قد ارتفعت بنسبة (٠,٠٦٦) بالمائة عن آخر يوم تداول وبلغت ما يقارب (١٩,٨٩) مليار ريال عماني. وبلغت قيمة شراء غير العمانيين في السوق (١٠١٣٤) ريالا عمانيا مشكلة ما نسبته (٩٦,٠١) بالمائة فيما بلغت قيمة بيع غير العمانيين (١٠٠٨٣) ريالا عمانيا أي ما نسبته (٩٥,٥٣) بالمائة بينما ارتفع صافي الاستثمار غير العماني (٥١) ألف ريال عماني وبنسبة (٠,٤٨) بالمائة.

مؤشر سوق مسقط 30 و قيمة التداول لخمسة أيام تداول
MSM 30 Index & Turnover of Five Trading Days

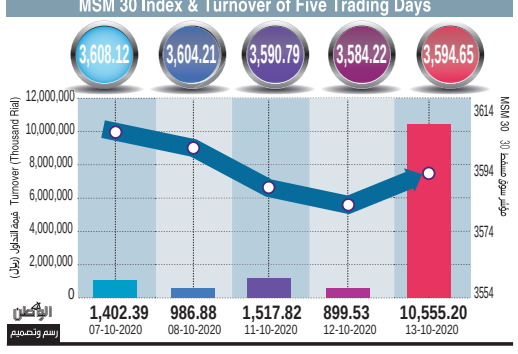

«الثروة الزراعية والسمكية وموارد المياه» توقع اتفاقية تعاون مع مركز علوم البيئة البحرية البريطانية

مسقط . «الوطن»:

وقعت وزارة الثروة الزراعية والسمكية وموارد المياه اتفاقية تعاون مع مركز علوم البيئة البحرية البريطانية تهدف لتأسيس نظام إدارة لصحة الكائنات المستزرعة وضمان استمرارية مشاريع الاستزراع السمكي في السلطنة.

وقع الاتفاقية من جانب الوزارة سعادة المهندس يعقوب بن خلفان البوسعيدي وكيل وزارة الثروة الزراعية والسمكية وموارد المياه للثروة السمكية ومن جانب المركز البريطاني الرئيس التنفيذي للمركز.

يهدف برنامج التعاون الى تأسيس نظام فعال ومنظم لإدارة صحة الكائنات المستزرعة وضمان استمرارية مشاريع الاستزراع السمكي في السلطنة، ويشمل البرنامج تدريب وتأهيل الباحثين واكسابهم المهارات الفنية من خلال التدريب العملي لتلبية احتياجات قطاع تربية الأحياء المائية في مجالات صحة الكائنات المائية وتحليل المخاطر وإدارتها اضافة إلى إدارة بيانات الاستزراع وربطها بالمعايير الدولية للاستزراع السمكي والثروة السمكية.

■ الجانبان أثناء التوقيع على الاتفاقية

بحث تطوير العلاقات التجارية والاقتصادية بين السلطنة ولبنان

مسقط . «الوطن»:

بحثت غرفة تجارة وصناعة عمان عددا من المواضيع المتعلقة بتنمية مؤسسات القطاع الخاص مع غرفة بيروت وجبل لبنان، وذلك خلال لقاء سعادة المهندس رضا بن جمعة آل صالح رئيس مجلس إدارة غرفة تجارة وصناعة عمان عبر المنصة الافتراضية بمعالي محمد شقير رئيس غرفة بيروت وجبل لبنان. وناقش اللقاء سبل تطوير العلاقات التجارية والاقتصادية بين السلطنة والجمهورية اللبنانية، حيث أشاد سعادة المهندس رضا بن جمعة آل صالح بالتعاون الدائم والمتواصل بين الغرفتين والذي من خلاله يمكن تحقيق علاقات اقتصادية ناجحة، مشيرا إلى رغبة أصحاب الأعمال العمانيين في التعاون وتأسيس الشراكات مع نظرائهم اللبنانيين في مختلف المجالات التجارية. واستعرض رئيس مجلس إدارة غرفة تجارة وصناعة عمان خلال اللقاء رؤية عمان ٢٠٤٠، والقطاعات المندرجة تحتها والتي ترفد التنمية الوطنية بكل ما من شأنه تعزيز المستوى الاقتصادي والتجاري. من جانبه أكد معالي محمد شقير رئيس غرفة بيروت وجبل لبنان على نجاح مسيرة التعاون بين السلطنة ولبنان، بالإضافة إلى الفرص الاقتصادية الواعدة في شتى القطاعات الاقتصادية، مشيرا إلى عزم الجانب اللبناني تنظيم وفد تجاري لزيارة السلطنة من أجل الاطلاع عن قرب على البيئة الاقتصادية. وأشار رئيس غرفة بيروت وجبل لبنان إلى أن الاضطرابات والأزمة الاقتصادية التي تواجه الجمهورية اللبنانية خلال الفترة الحالية دفعت أصحاب الأعمال اللبنانيين لتوسيع النطاق التجاري خارج الجمهورية، والنظر في تأسيس شراكات تجارية وتعزيز التبادل التجاري مع الدول الأخرى، مؤكدا أن السلطنة هي أولى الدول التي يهتم بها القطاع الخاص اللبناني.

«تنمية المؤسسات الصغيرة والمتوسطة» تستكمل مشروع التكامل المؤسسي

مسقط . «الوطن»:

تستكمل هيئة تنمية المؤسسات الصغيرة والمتوسطة مشروع التكامل المؤسسي بهدف بناء المنظومة الجديدة للهيئة ولتحقيق الأهداف المرسومة لها حسب المرسوم السلطاني الخاص بإنشائها، حيث أصدرت سعادة حليمة بنت راشد الزرعية رئيسة هيئة تنمية المؤسسات الصغيرة والمتوسطة القرار رقم (٢٠٢٠/١٨) والذي ينص على تشكيل لجنة لتسيير مشروع التكامل المؤسسي للهيئة والذي يستمر العمل لمدة (٣) أشهر لحين اعتماد الهيكل التنظيمي وفق المتبع مع الجهات المختصة.

وتسعى الهيئة من خلال هذا القرار إلى الاستفادة القصوى من الإمكانيات والموارد الحالية بفعالية وكفاءة لتجويد عمل الهيئة وضمان استمرارية تقديم الخدمات للمستفيدين أصحاب المهن الفردية والمؤسسات الصغيرة والمتوسطة والتميز بتقديم خدمات ومبادرات مطورة وذات فاعلية من حيث السرعة والجهد والجودة إلى جانب تعزيز التواصل الوظيفي بين مختلف المستويات الوظيفية والذي سيساهم في تمكين الأفراد والمشاريع لمواكبة التقدم المعرفي والتقني والتسويقي والعمل على الابتكار والذكاء الاصطناعي وتنمية العائد الاقتصادي المستدام وفقا لرؤية عمان ٢٠٤٠ . وينقسم الهيكل العام لمشروع التكامل المؤسسي برئاسة رئيسة الهيئة إلى فريق تيسير ويضم التقسيمات الإدارية والمالية للهيئة والتدقيق وخدمات المراجعين والشؤون القانونية ومكتب الأمن ومكتب الرئيسة بالإضافة إلى التعيينات الفنية المتعلقة ببرامج التدريب والقروض وخدمات الدعم والمساندة للمستفيدين من المؤسسات والأفراد. ويتضمن القسم الآخر من المشروع فرق عمل التكامل المؤسسي والتي تضم فريق شراع وهو فريق مختص بإدارة المشروع ومتابعة سير عمل جميع الفرق وإدارة التنسيق بينها وتلقي التقارير والبيانات الواردة من الفرق وفرزها وتحليلها ومواءمتها وفق النماذج المعدة لذلك والتأكد من إتمام وإنجاز المهام وتقديم الدعم اللازم بالإضافة إلى فريق الخبراء والذي تتركز مهامه في إبداء الرأي الفني وتوجيه الفرق بما يضمن تحقيق الأهداف وتقديم التوصيات والحلول والمقترحات وفقا لأفضل الممارسات في المجال، وفريق تسهيل الذي يقوم بإعداد خطة عمل لمركز الخدمات الشامل وتوضيح خارطة سير الإجراءات وتهيئتها، أما فريق سحاب فيقوم بإعداد استراتيجية متكاملة للتحول الرقمي وخطة شاملة لتطوير عمل أنظمة تقنية المعلومات بما يتواكب مع آخر التقنيات والتطورات وبما يخدم توجهات الهيئة واختصاصاتها بالتنسيق مع الجهات ذات العلاقة وتقديم الدعم الفني اللازم إلى جانب فريق أطلس الذي يعمل على إدارة التنسيق والتواصل بين فرق المشروع وبين كافة فروع الهيئة في المحافظات لايجاد مشاريع ومبادرات وفرص تنافسية في كل محافظة وفق اختصاصات الهيئة الواردة في مرسوم إنشائها.

نفط عمان ينخفض ١٥ سنتا وأسعار الخام تستقر

مسقط . العمانية . عواصم . وكالات: بلغ أمس سعر نفط عُمان تسليم شهر ديسمبر القادم (٤١ر٥٤) دولار أميركي.

وأفادت بورصة دبي للطاقة بأن سعر نفط عُمان شهد أمس انخفاضًا بلغ (١٥) سنتًا مقارنة بسعر بيوم أمس الأول (الاثنين) الماضي البالغ (٤١ر٦٩) دولار أميركي.

تجدر الإشارة إلى أن معدل سعر النفط الخام العُماني تسليم شهر نوفمبر المقبل بلغ (٤١ر٦٠) دولار أميركي للبرميل منخفضًا بمقدار (٢ر٧٢) دولار أميركي مقارنة بسعر تسليم شهر أكتوبر الجاري.

على صعيد اخر استقرت أسعار النفط أمس، بعدما مُنيت بخسائر ثلاثة بالمائة تقريبا في الجلسة السابقة مع بدء استئناف الإمدادات في النرويج وخليج المكسيك في الولايات المتحدة وليبيا، في حين توقعت وكالة الطاقة الدولية انخفاض الطلب العالمي على الطاقة خمسة بالمائة هذا العام.

وارتفعت العقود الآجلة لخام غرب تكساس الوسيط الأميركي ٤ سنتات إلى ٣٩,٤٧ دولار للبرميل، وزادت العقود الآجلة لخام برنت ٤ سنتات أيضا إلى ٤١,٧٦ دولار للبرميل.

وتتعرض أسعار النفط لضغط نتيجة مخاوف من عودة إمدادات بينما تثير زيادة الإصابات بكوفيد-١٩ في الغرب الأوسط الأميركي وأوروبا القلق حيال نمو الطلب على الوقود مما يمثل تحديا لمنظمة أوبك وحلفائها فيما يُعرف بأوبك+.

ومع عودة العمال لمنصات الحفر في خليج المكسيك بالولايات المتحدة عقب الإعصار دلتا وكذلك عودة العمال في النرويج للحفاراتبعد إنهاء إضراب، تتجه الأنظار لليبيا وهي عضو في منظمة أوبك عقب رفع حالة القوة القاهرة في حقل الشرارة.

وبلغ إجمالي إنتاج ليبيا يوم الاثنين الماضي ٣٥٥ ألف برميل يوميا.وكان الحقل ينتج ٣٠٠ ألف برميل يوميا قبل الحصار الذي فُرض عليه.

وقال فيفيك دهار محلل السلع الأولية في بنك الكومنولث: يضيف ذلك ٠,٣ بالمائة من الإمدادات العالمية في وقت قصير جدا».

وقلصت أوبك+ الإمدادات دعما للأسعار وسط جائحة كورونا وتخفض الإمدادات بواقع ٧,٧ مليون برميل يوميا حتى ديسمبر القادم. وتجتمع لجنة مراقبة السوق التابعة للمجموعة يوم الاثنين المقبل.

وقال بيورنار تونهاوجين مدير أسواق النفط في ريستاد إنرجي في مذكرة «لن نتفاجأ كثيرا إذا قررت المجموعة في نهاية المطاف معالجة الوضع المتدهور وتعديل خطواتها».

من جانبها نقلت وكالة الأنباء العراقية الحكومية عن وزير النفط إحسان عبد الجبار اقتراحه أمس الثلاثاء تأسيس شركة لإدارة عمليات إنتاج وتصدير النفط في إقليم كردستان شبه المستقل.

ونقلت الوكالة عن الوزير قوله: هناك تفاهمات إيجابية بين الحكومة المركزية وإقليم كردستان بشأن إنتاج وتصدر المنتج في حقول الإقليم.

تذوق الطعم الأصيل من عمان
Taste the real Quality from Oman

Contains No hydrogenated oils
خالي من الزيوت المهدرجة

HACCP
Food Safety System Certification 22000
ISO 22000
Omani
مخبز أطياب
ATYAB BAKERY
مخبز اطياب ش.م.م.
هاتف: ٢٦٨٨١٤٤٤، فاكس: ٢٦٨٨١٤٤٥
www.atyabbakery.com

■عصام الجلبي

حاوره . يوسف الحبسي:

■■ كوفيد . ١٩ ما زال يلقي بظلاله على أسعار النفط ويطيح بأركان الاقتصاد العالمي بدرجة تجاوز ٨,٩ على مقياس ريختر منذ أواخر العام المنصرم.. ولا يزال العالم يشهد هزات ارتدادية مع سعيه الدؤوب في البحث عن لقاح فاعل بعد أشهر عديدة على بدء هذا الوباء الذي حصد أرواح عشرات الآلاف في أرجاء المعمورة. النفط كباقي القطاعات الاقتصادية تضرر بشدة مع اضطرار دول العالم إلى الاغلاق التام والجزئي لاقتصادياتها للحد من انتشار فيروس كورونا المستجد ودخول الاقتصاد العالمي ركودا لا تزال معالم الخروج منه ضبابية.

«الوطن الاقتصادي» يستشرف معالم مستقبل النفط وأسعاره في الأسواق العالمية مع استمرار تمسك المنتجين باتفاق "أوبك+" عبر هذا الحوار مع الدكتور عصام الجلبي وزير النفط العراقي الأسبق والخبير في قطاع الطاقة، ومؤلف كتاب "٥٠ عاما في عالم النفط"، ويتناول تأثيرات تراجع أسعار الخام على إيرادات الدول المصدرة، وأهمية ظهور اللقاح في عودة الاقتصاد العالمي إلى النمو والتعافي التدريجي من أضرار تفشي فيروس كورونا المستجد.■■

وزير النفط العراقي الأسبق والخبير في قطاع الطاقة لـ«الاقتصادي»:

عودة أسعار النفط لمستوياتها السابقة مرهونة بلقاح كورونا

يقول الدكتور عصام الجلبي": الأسباب الرئيسية التي أدت لهبوط أسعار النفط مطلع عام ٢٠٢٠ تكمن في التراجع الحاد في الطلب على النفط بسبب الركود الاقتصادي العالمي نتيجة . وبشكل خاص . لتفشي جائحة فيروس كورونا المستجد وما تبعها من إجراءات في كافة أرجاء العالم من إيقاف كلي/جزئي لحركة الطائرات والسيارات والمصانع وغيرها أدت لهبوط حاد في استهلاك الطاقة بشكل عام والنفط بشكل خاص .. ولم يكن ذلك كافيا بل أن الدول المنتجة للنفط . سواء ضمن منظمة الدول المصدرة للنفط "أوبك" أو خارجها . استمرت بالإنتاج بمعدلات عالية بل وأحيانا بمعدلات قصوى، وبعد فشل الدول ضمن مجموعة "أوبك " (الأوبك زائد عشر دول أخرى منتجة وعلى رأسها روسيا) في الجولة الأولى من المفاوضات في مارس المنصرم من هذا العام دخلت في حرب أسعار مشتعلة نتج عنها ملء الخزانات في البر والبحر وأدت إلى بيع نفط أميركي أحيانا ليس بأسعار مخفضة فحسب بل وبالسالب أي أن المشتري يسحب النفط مجانا ومعه إضافة سعرية، وما أود أن أقوله هو أن اتفاق "أوبك " كان متأخرا وبحجم أقل مما كان يجب وتأجل تطبيقه لنهاية إبريل الماضي بدلا من تطبيقه فورا، صحيح أن "أوبك" فرضت إجراءات صارمة على أعضائها للإلتزام بحجم التخفيضات المقررة لكل منها إلا أن نسب الالتزام كانت متفاوتة ودون الحدود المقررة كالعراق ونيجيريا وكازاخستان وغيرها وما زالت بعض التجاوزات قائمة.

بوادر التزام

وأشار إلى أنه بعد ظهور بوادر التزام ايجابية وبدء تحرك خجول في عجلة الاقتصاد أخذت الأسعار بالتحسن لا بل. وبقناعتي الشخصية . وصلت لمعدلات فاقت المتوقع حيث تحوم اليوم بحدود ٤٠ . ٤٣ دولارا للبرميل الواحد، ومن الواضح أن الدول المنتجة توقعت استمرار الأسعار دون معدلاتها السابقة بدليل أن اتفاق الإنتاج يستمر لغاية نهاية عام ٢٠٢١.

أسواق النفط

وفي سؤال حول المعطيات الحاصلة في أسواق النفط واستمرار تأثير أزمة كورونا على وضع السوق النفطي العالمي وتوقعاته ببقاء أسعار النفط عند هذه المستويات المتدنية خلال الفترة القادمة قال الدكتور عصام الجلبي: استكمالا لما ذكرناه آنفا فإننا نلاحظ أن شدة جائحة كوفيد . ١٩ قد ارتفعت مجددا مما اضطر العديد من الدول لفرض مجدد للحظر الجزئي وتقييد الحركة والأنشطة الاقتصادية رغم تأثيراتها السلبية على الأوضاع الاقتصادية لعموم الشعوب ولهذا فإن الطلب على النفط سيبقى منخفضا إن لم يتراجع مجددا وبهذا لا يتوقع المراقبون تحسنا نسبيا بالأسعار قبل بضعة أشهر من الآن على أقل تقدير، أما على المدى الأبعد فسوف يعتمد على مدى القدرة على مجابهة الجائحة والإسراع بإيجاد اللقاحات الناجعة وانعكاس ذلك إيجابا على النمو الاقتصادي.

حقائق

وأضاف: إن هناك حقائق استجدت على أرض الواقع فرضت وستفرض تأثيرا على أسواق النفط، فبعد التطور الكبير في إنتاج النفط والغاز الصخري في الولايات المتحدة الأميركية والذي وضعها في المرتبة الأولى لا بل وتحولت من مستورد إلى مصدر فإن الثقل الأساس في الإنتاج أصبح يتوزع بين ثلاث دول هي الولايات المتحدة وروسيا والمملكة العربية السعودية بحيث أن مجموع طاقاتها الإنتاجية القصوى قد تصل الى حوالي ٣٥ مليون برميل يوميا بالمقارنة مع طلب عالمي يتراوح في حدود ٩٥ مليون برميل يوميا هبوطا من ١٠٠ مليون برميل يوميا، وبذلك سيكون بإمكان هذه الدول التأثير فيما بينها على أي قرار .. كما باستطاعتها أن تفرض حق النقض متى شاءت وأيضا لكل واحد منها، وعليه فإن الالتزام السعودي الروسي هو مصيري في الأزمة الحالية وانفراطه سيعني هبوطا جديدا وحادا بالأسعار. وقال وزير النفط العراقي الأسبق والخبير في قطاع الطاقة: إن غالبية الدول المنتجة للنفط سواء ضمن الأوبك أو خارجها . ومعظمها من الدول النامية . تعتمد على الإيرادات النفطية وبنسب متفاوتة تبدأ بحدود ٣٠٪ في اندونيسيا وصولا إلى ٩٥٪ كالعراق وبهذا فإن نسب تأثرها بانخفاض أسعار النفط تتأثر طرديا، وبالنسبة للعراق هبطت ايراداته النفطية من أكثر من ٦ مليارات دولار شهريا إلى النصف وبحدود ٣ مليارات دولار مما أدى إلى عجز كبير أثر وسيبقى يؤثر حتى على امكانية تسديد الرواتب والأجور والتي يبلغ مقدارها أكثر من ٥ مليارات دولار شهريا. وأضاف: لا أعتقد بوجود أي توقعات . ضمن المعطيات الحالية . لعودة الأسعار إلى ما كانت عليه سابقا وهو أمر طبيعي في ضوء استمرار الجائحة وعدم العثور على اللقاحات المناسبة وبالتالي محدودية الحركة وقلة الطلب، والالتزام بقيود الإنتاج من قبل الجميع قد تساعد في المحافظة على مستويات الأسعار الحالية .. مضيفا: أن إيجاد لقاح لفيروس كورونا المستجد سيؤثر إيجابا وبشكل سريع على الاقتصاد العالمي .. وكلما ثبت نجاح وفعالية اللقاحات كلما تسارعت عودة الحياة الاقتصادية وتصاعدت معدلات النمو الاقتصادية وبالتالي صعود أسعار النفط.

الطاقة النظيفة

وأشار إلى أن الطاقة النظيفة لن يكون لها تأثير في المستقبل المنظور على النفط مطلقا إلا أنها يجب أن تكون من ضمن استراتيجيات هذه الدول العربية من الآن ومن أجل المستقبل خاصة مع توفر إمكانية الحصول عليها من الطاقة الشمسية عموما، وفي بعض الدول تتوفر عوامل إنتاج طاقات الرياح والأمواج وغيرها، ويشمل ذلك الدول النفطية والتي ستتعرض لانخفاض في الطلب على النفط بشكل عام وتدريجي وخصوصا خلال العقد القادم وما بعده. وحول استحالة دخول الولايات المتحدة الأميركية ضمن تحالف "أوبك " قال: إن إنتاج النفط في الولايات المتحدة يتم من قبل شركات لا علاقة لها بالدولة، لا بل أن الحكومة الفيدرالية لا تستطيع فرض أي تعليمات على هذه الشركات، إضافة إلى أن الولايات المتحدة كانت تعتبر "أوبك" منظمة احتكارية (كارتيل) وتتعارض مع السياسات الأميركية الاقتصادية وعليه لا يوجد تعاون رسمي بين المنظمة وأميركا بالعكس من روسيا إلا أن هناك حوارا مباشرا من خلال وكالة الطاقة الدولية التي تضم الدول الصناعية الكبرى. وأضاف الجلبي في ختام لقاء "الوطن الاقتصادي": في ضوء الظروف والمعطيات الحالية أتوقع استمرارية معدلات الأسعار الحالية إلا إذا حصل تطور إيجابي في اكتشاف اللقاح ما يؤدي إلى تحسن في الأسعار، وعليه فالمتحكمون بأسعار النفط هم الجائحة واللقاح، وضبط معدلات الإنتاج بالسقوف المقررة كحدود قصوى.

■إيجاد لقاح لفيروس كورونا المستجد سيؤثر إيجابا وبشكل سريع على الاقتصاد العالمي

نقدم لكم
واحة عمان
اميونو
أول مياه شرب معززة بالزنك والنحاس
في المنطقة، تم تركيبها خصيصًا لتعزيز أداء جهازك المناعي. احصل على جرعتك اليومية واستمتع بالصحة والحصانة أثناء التنقل مع اميونو.
متوفرة في المتاجر الرائدة بمختلف أنحاء السلطنة.
جديد
معززة بالزنك والنحاس
Fortified with Zinc & Copper
شركة مياه الواحة ش م م، ص.ب ٨٧، الرسيل ١٢٤، سلطنة عمان.
اتصل على الرقم المجاني ٨٠٠ ٧١ ٢٢٢ أو نقال: ٩٢٧٥ ٥٥٢٢
OmanOasisOfficial OmanOasis www.omanoasis.com
س.ت ١/٣٦٥٤٥/٢

تعد شركة جينتكو للخدمات الهندسية
واحدة من أكثر شركات إدارة المرافق خبرة في سلطنة عمان
نحن الرواد في عقود إدارة و صيانة المرافق في سلطنة عمان
العميل يأتي بالمرتبة الأولى !
مكافحة المبيدات الحشريه
الكهرباء
اعمال السباكة
صيانة الأعمال المدنية
صيانة المكيفات
التنظيف
إدارة وصيانة المرافق
ISO 45001 Certified ISO 9001 Certified
جينتكو Genetco GENERAL ELECTRIC & TRADING CO.L.L.C
سجل تجاري رقم 1009680
22058130
94048610
fmes@genetco.net

المحكمة الابتدائية بالسيب
أمانة سر المحكمة
إعلان قضائي

تعلن امانة سر المحكمة الابتدائية بالسيب بأن/ ايمان سيد رمضان النجار تقدمت بالدعوى الشرعية رقم:٢٠٢٠/١١٠٥/٥١٢م ضد/هيثم بن سيف بن حمد المحروقي مطالبة فيها الحكم بالزام المدعى عليه: - الطلاق البائن. - حضانة الاطفال. - مائة ريال عماني عن الصداق الأجل. - ١٠٠٠ ريال عماني عن نفقة المتعة. - ٤٠٠ ريال عماني عن نفقة الابناء. - ٢٥٠ ريالا عمانيا شهريا عن ايجار سكن. - ١٠٠٠ الف ريال عماني تعويضا عن الضرر الذي اصابنا بسبب هجره.

وقد تعذر اعلان المدعى عليه بالطرق العادية وهذا النشر يعتبر اعلانا له بالدعوى وتحديد يوم الاثنين الموافق ٢٠٢٠/١١/٩م الساعة التاسعة صباحا بمقر المحكمة الكائن (السيب . الخوض السابعة بالقرب من محطة نفط عمان) موعدا لسماعها وينتج الاعلان اثره من تاريخ النشر عملا بنص المادة (١١) من المرسوم السلطاني رقم٢٠٠٢/٢٩ م وعلى المدعى عليه الحضور شخصيا (او وكيله المفوض بوكالة مصدقة حسب الاصول) في الموعد والمكان المحددين اعلاه والرد على طلبات المدعية خلال المدة المحددة سالفة البيان.

أمانة سر المحكمة

المحكمة الابتدائية بمسقط
أمانة سر المحكمة
إعلان حكم

تعلن امانة سر المحكمة انه بتاريخ ٢٠٢٠/٨/٢٤م صدر حكم في الدعوى التجارية رقم:٢٠١٩/١٣٠٩/١٨٢١ لصالح/فاطمة بنت سعيد بن عمر الكثيرية قضى بالزام المحكوم ضدها/مؤسسة ارتال للخدمات بفسخ العقد بين طرفي الدعوى والمؤرخ ٢٠١٧/٧/١٢ وبسداد مبلغ وقدره -/٤٨٧٥ر.ع (اربعة الاف وثمانمائة وسبعون ريالا عمانيا) وارجاع اصل الشيكات والبالغ عددها (١٧ شيكا) والمصاريف ومبلغ -/١٠٠ر.ع (مائة ريال عماني) مقابل اتعاب المحاماة.

ولما كان المحكوم ضدها لم تحضر جلسة النطق بالحكم وتعذر اعلانها بالطرق العادية يعتبر هذا النشر اعلانا لها بالحكم عملا بالمادتين رقم (١١، ٢٠٤) من قانون الاجراءات المدنية والتجارية الصادر بالمرسوم السلطاني رقم: ٢٠٠٢/٢٩م.

أمانة سر المحكمة

المحكمة الابتدائية بالسيب
أمانة سر المحكمة
إعلان قضائي

تعلن أمانة سر المحكمة بأن/مركز عرش السلطانة للتجميل قد اقام الدعوى المدنية رقم (٢٠٢٠/١٥٠٥/٥١٤م) ضد/مريم بنت محمد بن دوست البلوشية للمطالبة بالآتي: ١- بصفة عاجلة بقبول ايداع المفاتيح لرفض استلامها دون مبرر رغم فسخ العقد واخلاء العقار. ٢- الحكم باثبات فسخ عقد الايجار استنادا للمادة (٥٥٠) معاملات وللاتفاق على فسخ العقد بالتراضي. ٣- الزام المدعى عليها برد الشيك رقم:٠٠٠٠٠١٠٤ والشيك رقم:٠٠٠٠٠١٠٥ الواقع بجوزة المدعى عليها لانتفاء الغرض بتسليم العقار المؤجر للمالك. ٤- الزام المدعى عليها بالرسوم والمصاريف ومبلغ -/١٠٠٠ر.ع (الف ريال عماني) مقابل اتعاب المحاماة.

ونظرا لتعذر اعلان المدعى عليها بالطرق العادية ، يعتبر هذا النشر اعلانا لها بموعد نظر الدعوى في يوم الاربعاء الموافق ٢٠٢٠/١٠/٢٥م الساعة التاسعة بمقر المحكمة (السيب - الخوض المرحلة السابعة بالقرب من محطة نفط عمان) عملا بالمادة (١١) من قانون الاجراءات المدنية والتجارية الصادر بالمرسوم السلطاني رقم:٢٠٠٢/٢٩م وتعديلاته.

أمانة سر المحكمة

المحكمة الابتدائية بصحار
أمانة سر المحكمة
إعلان قضائي

تعلن امانة سر المحكمة الابتدائية بصحار بان المدعي/ محمد عابد محمد عبدالجواد - مصري قد اقام امامها الدعوى العمالية الفردية رقم:٢٠٢٠/١٤٠٩/١٣٩م ضد المدعى عليها/الابراج الراسخة للتجارة والمقاولات والتي يطالب فيها بالآتي: - اجر ٥٠ يوما من تاريخ ٢٠-١١-٢٠١٩ الى ٢٠٢٠/١/٧م. - اجر الاجازة السنوية عن شهرين. - استرجاع مبلغ ٢٨٥ ريالا قيمة تجديد الاقامة. - تسهيل اجراءات ترحيله الى بلده.

وقد تعذر اعلان المدعى عليها بالطرق العادية وهذا النشر يعتبر اعلانا لها بصحيفة الدعوى والطلبات وتحديد جلسة ٢٠٢٠/١٠/٢١م الساعة التاسعة صباحا بمقر المحكمة الكائن بولاية صحار/مويلح/ مجمع المحاكم بالقرب من مستشفى صحار المرجعي موعدا لسماعها عملا بنص المادة (١١) من قانون الاجراءات المدنية والتجارية الصادر بالمرسوم السلطاني رقم(٢٠٠٢/٢٩م) وعلى المدعى عليها الحضور شخصيا او وكيلها المفوض بالوكالة مصدقة حسب الاصول في الموعد والمكان المحددين اعلاه والرد على طلبات المدعي، علما بان الاعلان ينتج اثره من تاريخ النشر.

أمانة سر المحكمة

المحكمة الابتدائية بصحار
أمانة سر المحكمة
إعلان قضائي

تعلن امانة سر المحكمة الابتدائية بصحار بان المدعية/ ابو جبير للتجارة قد اقامت امامها الدعوى التجارية الفردية رقم:٢٠٢٠/١٣٠٩/٧٢م ضد محمد علي عزام والتي تطالب فيها: بالزام المدعى عليه بان يؤدي للمدعية قيمة المبالغ المستحقة عليه والبالغ قيمتها مبلغا وقدره ١٠٠٠ر.ع،الزام المدعى عليه بان يؤدي للمدعية قيمة التعويض عن الضرر المادي والمعنوي الذي لحق بالمدعية من جراء فعل المدعى عليه مبلغا وقدره ٥٠٠ر.ع - الزام المدعى عليه بالمصاريف ومبلغ ٥٠٠ر.ع مقابل اتعاب المحاماة.

وقد تعذر اعلان المدعى عليه بالطرق العادية وهذا النشر يعتبر اعلانا له بالصحيفة والطلبات وتحديد جلسة ٢٠٢٠/١٠/٢٥م الساعة التاسعة صباحا بمقر المحكمة الكائن بولاية صحار/مويلح/ مجمع المحاكم بالقرب من مستشفى صحار المرجعي موعدا لسماعها عملا بنص المادة (١١) من قانون الاجراءات المدنية والتجارية الصادر بالمرسوم السلطاني رقم(٢٠٠٢/٢٩م) وعلى المدعى عليه الحضور شخصيا او وكيله المفوض بالوكالة مصدقة حسب الاصول في الموعد والمكان المحددين اعلاه والرد على طلبات المدعية، علما بان الاعلان ينتج اثره من تاريخ النشر.

أمانة سر المحكمة

المحكمة الابتدائية بالسيب
أمانة سر المحكمة
إعلان قضائي

تعلن امانة سر المحكمة الابتدائية بان المدعية/شركة الموثوق العالمية ش.م.م قد اقامت الدعوى التجارية رقم (٢٠١٩/١٣٠٤/٨١٢) ضد/حامد محمد نور اسدي ٢- سهراب محمد نور مطالبة بالزام المدعى عليهما بالتضامن والانفراد بالآتي: ١- الزام المدعى عليهما بالتضامن والانفراد بان يؤديا للمدعية مبلغا وقدره -/٦٠٩٨ر.ع (ستة آلاف وثمانية وتسعون ريالا عمانيا) ٢- الزام المدعى عليهما بالتضامن والانفراد بتعويض المدعية مبلغا وقدره -/١٠٠٠ر.ع (الف ريال عماني). ٣- الزام المدعى عليهما بالتضامن والانفراد بمصروفات التقاضي واتعاب المحاماة مبلغا وقدره -/١٠٠٠ر.ع (الف ريال عماني).

ونظرا لتعذر اعلان المدعى عليهما بالطرق العادية، يعتبر هذا النشر اعلانا لهما بموعد نظر الدعوى في يوم الخميس الموافق ٢٠٢٠/١١/١٢م الساعة التاسعة بمقر المحكمة الكائن (بالسيب الخوض السابعة - بالقرب من محطة نفط عمان) عملا بنص المادتين (١١و٢٠٤) من قانون الاجراءات المدنية والتجارية الصادر بالمرسوم السلطاني رقم (٢٠٠٢/٢٩م) وتعديلاته وعلى المدعى عليهما الحضور بشخصيهما او وكيلهما المفوض بوكالة مصدقة حسب الاصول في الموعد والمكان المحددين اعلاه والرد على طلبات المدعية. علما بان الاعلان ينتج اثره من تاريخ النشر .

أمانة سر المحكمة

عبر مؤتمر افتراضي بمشاركة السلطنة

المركز العربي للإعلام السياحي يدعو إلى وضع بروتوكولات موحدة للوجهات السياحية العربية

مسقط . العمانية: نظم المركز العربي للإعلام السياحي مؤتمر «السياحة الداخلية في الدول العربية بين التعافي والانطلاق» عبر الاتصال المرئي بمشاركة السلطنة وناقش عدة موضوعات تتعلق بدعم تعافي قطاع السفر والسياحة عربيًا. ودعا المؤتمر إلى وضع بروتوكولات موحّدة للوجهات السياحية العربية والتركيز على قطاع السياحة والسفر ضمن الأولويات لدى الحكومات العربية وإلغاء تأشيرات الدخول بين الدول العربية وخفض الضرائب على المسافرين وزيادة حملات التسويق للسياحة المشتركة بين الوزارات والهيئات السياحية العربية وتشجيع السياحة الداخلية كأحد البدائل السريعة لإعادة النشاط في الوقت الراهن.

وقال الدكتور سلطان بن خميس اليحيائي رئيس المركز العماني للإعلام السياحي إن السلطنة تعمل خلال الفترة القادمة على دعم القطاع السياحي عربيًا من خلال ما تمتلكه من مقومات سياحية إضافة إلى تشجيع السياحة الداخلية مع استكمال المشاريع التي تعمل على جذب السائح العُماني في مختلف محافظات السلطنة.

وأضاف سلطان اليحيائي أن المركز العماني للإعلام السياحي في السلطنة يعمل مع القطاعات ذات العلاقة لتسويق القطاع السياحي في السلطنة داخليًا وخارجيًا، موضحًا أن المركز سيكون له دور بارز خلال الفترة القادمة لتسويق المنتجات السياحية في السلطنة إعلاميًا. من جانبه أكد حسين المناعي رئيس المركز العربي للإعلام السياحي أنه من أجل دعم جهود التعافي ودعم السياحة الداخلية والبينية بين الأقطار العربية أسوة بالتكتلات والكيانات الدولية الأخرى على مستوى العالم، يجب مضاعفة الجهد ووضع أسس تعاون جديدة حتى يصبح العمل المشترك والتكامل فعّالا لصالح الشعوب العربية، مثمّنًا الجهود التي يبذلها العديد من الدول العربية من أجل إدارة الأزمة بكفاءة عالية. من جهته قال الدكتور سعيد البطوطي المستشار الاقتصادي لمنظمة السياحة العالمية عضو مجلس إدارة لجنة السفر الأوروبية والاتحاد الألماني للسياحة إنه من الضروري العمل على تعزيز السياحة المحلية والبينية بين الدول العربية في ظل الظروف الراهنة لا سيما وأنها تمثل نسبة كبيرة من حركة النشاط السياحي بالمجتمعات. وأكد البطوطي على ضرورة نشاط الحكومات والوزارات والهيئات المعنية بالسياحة في الدول العربية في الفترة المقبلة واتخاذ خطوات فعّالة تشمل تشكيل لجنة وزارات خارجية للتنسيق بخصوص إلغاء التأشيرات أو تسهيل الحصول عليها وتعميم أنظمة التأشيرات الإلكترونية.

بحث خطة تنفيذ البرنامج البحثي الاستراتيجي لظاهرة ازدهار الطحالب البحرية الضارة

مسقط . «الوطن»:

عقدت اللجنة التوجيهية للبرنامج البحثي الاستراتيجي لظاهرة ازدهار الطحالب البحرية الضارة أمس الثلاثاء اجتماعها الثاني لهذا العام عبر الاتصال المرئي برئاسة سعادة المهندس يعقوب بن خلفان البوسعيدي وكيل وزارة الثروة الزراعية والسمكية وموارد المياه للثروة السمكية وبحضور أعضاء اللجنة من مختلف المؤسسات المعنية من وزارة التعليم العالي والبحث العلمي والابتكار ووزارة الصحة وجامعة السلطان قابوس ووزارة الخارجية وهيئة البيئة والهيئة العامة للمياه وهيئة الطيران المدني. واستعرض الاجتماع البنود المنفذة من قرارات الاجتماع الأول وقامت اللجنة بالموافقة على توصيات اللجنة الفنية المتعلقة بالمقترحات المقدمة بالتوجيه المباشر، واعتماد نتائج التقييم التي جاءت وفق اشتراطات التمويل ومعايير التقييم المعتمدة من وزارة التعليم العالي والبحث العلمي والابتكار، كما قامت اللجنة التوجيهية خلال الاجتماع بالاطلاع على مستجدات وثيقة الدعوة لتقديم المقترحات والخطة التفصيلية للبرنامج والتي تهدف إلى رسم خطة عمل البرنامج وآلية تنفيذها والاطار الزمني وتحديد مسؤوليات ومهام الأعضاء، كما قامت اللجنة التوجيهية خلال الاجتماع بالاطلاع على التصور النهائي لحلقة العمل التعريفية بالبرنامج، والخطة الإعلامية التي تهدف إلى تعريف المجتمع بظاهرة ازدهار الطحالب البحرية الضارة، وأهم أنشطة البرنامج البحثي الاستراتيجي القادمة.

■ الاجتماع استعرض البنود المنفذة من قرارات الاجتماع الأول

إعلان الفائزين في مسابقة تويوتا الـ ١٤ لرسم سيارة الأحلام ٢٠٢٠

أعلنت مجموعة سعود بهوان للسيارات، الوكلاء المعتمدون لسيارات تويوتا في السلطنة، مؤخرا عن أسماء الفائزين في المسابقة الفنية الرابعة عشرة لرسم سيارة الأحلام لعام ٢٠٢٠. وتم إجراء المسابقة بنجاح عبر صالات عرض تويوتا بالسلطنة.

نجحت مسابقة تويوتا الفنية لرسم سيارة الأحلام منذ انطلاقها عام ٢٠٠٤ في ترك بصمة واضحة في قلوب عشاق الرسم في السلطنة. وكجزء من مبادرات المساهمة الاجتماعية لشركة تويوتا موتور كوربوريشن فإن هذه المسابقة تقدم للأطفال فرصة مشاركة أفكارهم حول مستقبل وسائل النقل عبر قيامهم برسم سيارات أحلامهم، وتشجع تويوتا الأطفال على مشاركة أفكارهم حول مستقبل السيارات والمجتمع الذي يعيشون فيه في تناغم مع البيئة المحيطة بهم.

تقام مسابقة تويوتا الفنية لرسم سيارة الأحلام سنويًا في مختلف بلدان العالم تحت شعار «سيارة أحلامك». وتهدف تويوتا من وراء هذه المسابقة إلى تشجيع الملكات الإبداعية الخصبة لدى الأطفال ليعبروا عن السيارة التي طالما حلموا بها، وتشجيعهم على الاهتمام بالسيارات واستخدام إبداعهم وخيالهم. حيث إن لدى تويوتا آمالًا كبيرة في سيارات الأحلام من القوى الخيالية الغنية للأطفال.

وفي الفئة العمرية من ٨ – ١١ عامًا، فاز كل من رهف بنت سلطان بن راشد المرشودية من عبري بتلفزيون ذكي إل إي دي يو إتش دي من نوع إل جي ٤٣ بوصة، أما بالا مورليكريشنا بينوج من مسقط فقد حصل على بلاي ستيشن فور، وفازت ريتاج بنت أحمد المنذرية من سمائل بسامسونج جالاكسي تاب إيه. وفي الفئة العمرية من ١٢ – ١٥ عاما، حصل عبد السلام بن سالم بن حميد المبسلي من ولاية سناو على تليفزيون ذكي إل إي دي يو إتش دي من نوع إل جي ٤٣ بوصة، وفاز أحمد بن علي السنيدي على بلاي ستيشن فور سعة ٥٠٠ جيجابايت، وفاز جيا ساجيف من البريمي بجهاز كانون كاميرادي إس إل آر ٤٠٠٠ دي. وفازت زينب بنت خلفان الرواحية بتلفزيون إل جي إل إي دي قياس ٤٣ بوصة.

وذكر أحد المسؤولين بتويوتا عُمان أنه بالإضافة إلى الفائزين التسعة في المسابقة الوطنية، تم الإعلان أيضا عن ٦٠ فائزا من الفروع وذلك ضمن مسابقة تويوتا الفنية الرابعة عشرة لرسم سيارة الأحلام لعام ٢٠٢٠، حيث فاز كل منهم بقسيمة شرائية للتسوق في لولو. وذلك تقديرًا لجهودهم وتشجيعًا لهم على الإبداع والابتكار.

كما حصل كل من شارك في فعاليات المسابقة على شهادة مشاركة.

■ المسابقة تشجع الأطفال على مشاركة أفكارهم حول مستقبل السيارات

تشكيلة سيارات إم جي ٢٠٢٠ بأسعار مغرية

■ تشكيلة راقية من طرازات إم جي ٢٠٢٠

أعلنت شركة محسن حيدر درويش، الموزع الحصري لسيارات إم جي، مؤخرا عن توفر جميع طرازات تشكيلة سيارات إم جي ٢٠٢٠ بأسعار مغرية.

للعملاء المهتمين بشراء أي من طرازات إم جي التالية: إم جي٥، وإم جي آر إكس٨، وإم جي٦، وإم جي آر إكس٥، وإم جي زد إس، وإم جي إتش إس بحلول الحادي والثلاثين من أكتوبر، يمكنهم الحصول على ميزات مثل: التسجيل والتأمين مجانا، وخدمة لـ٣٠ ألف كيلومتر أو سنتين، وضمان الشركة المصنعة لـ٢٠٠ ألف كيلومتر أو ٦ سنوات، وخدمة المساعدة على الطريق (AAA).

وقال محمد فيصل نواز، مدير التسويق لدى إم جي بالسلطنة: إن تحقيق رضا العملاء من خلال العروض والخدمات التي لا تضاهى هي أولوية قصوى لدى قسم السيارات بشركة محسن حيدر درويش. حيث إن أحدث مهرجان لسيارات إم جي هو طريقتنا لضمان رضا عملائنا وحصولهم على القيمة التي يرغبون فيها باختيار سيارتهم المفضلة من إم جي. وسنتيح الفرصة للناس كذلك للانضمام إلى عائلة إم جي أو حتى ترقية سيارات إم جي الموجودة لديهم مسبقا. مشيرا إلى أن هناك استحسان واستجابة مذهلة من الناس تجاه المهرجان، متطلعا إلى رؤية المزيد من العملاء ينظمون ليكونوا جزءا من عائلة إم جي.

كما أطلقت شركة إم جي للسيارات منصة جديدة للتجارة الإلكترونية وذلك للمساعدة في تعزيز تجربة الشراء لدى عملائها وهم في منازلهم. حيث تتيح المنصة الجديدة للعملاء اختيار المركبات من المخزون المتوفر، وحجز طراز مركبات إم جي الذي يرغبون فيه، وإجراء عمليات الدفع عبر الانترنت، وجدولة مواعيد التسليم المنزلي للسيارات التي قاموا بشرائها.

الذهب يهبط مع تعافي الدولار

سنغافورة. (رويترز): تراجع الذهب أمس مع تعافي الدولار ولكن سعر المعدن النفيس قد يلقى دعما مستقبلا من حزمة تحفيز أميركية تزيد من جاذبيته كأداة تحوط من التضخم الناجم عن ذلك.

ونزل الذهب في السوق الفورية ٠,٣ بالمائة إلى ١٩١٧,١٦ دولارللأوقية (الأونصة) وهبط الذهب في التعاملات الآجلة في الولايات المتحدة ٠,٤ بالمائة إلى ١٩٢١,٢٠ دولار. وقال هوي لي الاقتصادي في أو.سي.بي.سي بنك: في غياب تراجع آخر للدولار، ينتاب المراهنين على صعود الذهب القليل من القلق حاليا. وتابع: على المدى القريب أو الأطول، ستلقى أسعار الذهب دعما إذا أقرت حزمة التحفيز. ولكن نتيجة الجمود في الوقت الحالي وتزايد احتمالات عدم إقرار حزمة قبل الانتخابات، سيعاني الذهب قليلا. وارتفع مؤشر الدولار ٠,١ بالمائة مقابل منافسيه. وعلى صعيد المعادن النفيسة الأخرى، نزلت الفضة ٠,٨ بالمائة إلى ٢٤,٩٠ دولار للأوقية واستقر البلاتين عند ٨٧٢,٩٤ دولار في حين زاد البلاديوم ٠,٥ بالمائة إلى ٢٤١٣,٣٨ دولار.

المحكمة الابتدائية بالبريمي
أمانة سر المحكمة
إعلان قضائي

تعلن امانة سر المحكمة الابتدائية بان المدعي/صندوق رفد (بنك التنمية العماني) قد اقام الدعوى التجارية رقم (٠٢٠/١٣٠١/٣٤) ضد المدعى عليهما/١- خلفان بن علي بن احمد ناصر البوسعيدي ٢- اسطورة الريادة للتجارة طلب في دعواه بالآتي: ١- الزام المدعى عليهما بالتضامن والانفراد بان يؤديا للمدعي مبلغا وقدره (٣٥,٥٣٢,٨٠٧ر.ع) خمسة وثلاثون الفا وخمسمائة واثنان وثلاثون ريالا وثمانمائة وسبع بيسات والفائدة بواقع (٧,٧٥٪) من تاريخ ٢٠٢٠/١/٢٢ وحتى تمام السداد. ٢- التصريح للمدعي ببيع السجل التجاري وجميع الارباح والحقوق والانتفاع من عقود الايجار وما يستجد. ٣- الزام المدعى عليهما بالرسوم والمصاريف واتعاب المحاماة مبلغ (٣٠٠ر.ع) ثلاثمائة ريال عماني.

وحيث تعذر اعلان المدعى عليهما بالطرق العادية فيعتبر هذا النشر اعلانا لهما بالدعوى وتحديد جلسة يوم الخميس الموافق ٢٠٢٠/١٠/٢٢ موعدا لسماعها في الساعة التاسعة صباحا بمقر المحكمة الكائن بارض الجو وذلك عملا بالمادة (١١) من قانون الاجراءات المدنية والتجارية الصادر بالمرسوم السلطاني رقم:٢٠٠٢/٢٩م وتعديلاته.

امانة سر المحكمة

المحكمة الابتدائية بالسيب
أمانة سر المحكمة
إعلان قضائي

تعلن امانة سر المحكمة الابتدائية بالسيب بأن/ فايزة احمد ناصر تقدمت بالدعوى الشرعية رقم:٢٠٢٠/١١٠٩/٥١٠م ضد/حمد بن ناصر بن محمد المحروقي مطالبة فيها الحكم بالزام المدعى عليه: - النفقة والحضانة. - اثبات الهجر. - تجديد بطاقة الاقامة. - الزامه بمصاري الدعوى.

وقد تعذر اعلان المدعى بالطرق العادية وهذا النشر يعتبر اعلانا له بالدعوى وتحديد يوم الاثنين الموافق ٢٠٢٠/١١/٩م الساعة التاسعة صباحا بمقر المحكمة الكائن (السيب . الخوض السابعة بالقرب من محطة نفط عمان) موعدا لسماعها وينتج الاعلان اثره من تاريخ النشر عملا بنص المادة (١١) من المرسوم السلطاني رقم٢٠٠٢/٢٩م وعلى المدعى عليه الحضور شخصيا (او وكيله المفوض بوكالة مصدقة حسب الاصول) في الموعد والمكان المحددين اعلاه والرد على طلبات المدعية خلال المدة المحددة سالفة البيان.

أمانة سر المحكمة

المحكمة الابتدائية بصحار
أمانة سر المحكمة
إعلان قضائي

تعلن امانة سر المحكمة الابتدائية بصحار بان المدعية/ الشركة الوطنية للتمويل قد اقامت امامها الدعوى التجارية الثلاثية رقم:٢٠٢٠/٢٣٠٤/١٥٥م ضد المدعى عليه/١- غيث الباطنة الحديثة للمقاولات ٢- فيصل بن حمد بن محمد الجنيبي ٣- راشد بن عبدالله بن محمد الشكيلي والتي تطالب فيها: ١- الزام المدعى عليهم بالتضامن او الانفراد بان يؤدوا لها مبلغا وقدره (٤١,٦٤٠ر.ع) واحد واربعون الفا وستمائة واربعون ريالا عمانيا والفائدة (٧,٨٦٪) سنويا حتى تاريخ السداد الفعلي. ٢- الزام المدعى عليهم المصاريف ومبلغ (٥٠٠) ريال مقابل اتعاب المحاماة.

وقد تعذر اعلان المدعى عليه الثالث بالطرق العادية وهذا النشر يعتبر اعلانا له بالصحيفة والطلبات وتحديد جلسة ٢٠٢٠/١١/٤م الساعة التاسعة صباحا بمقر المحكمة الكائن بولاية صحار/مويلح/ مجمع المحاكم بالقرب من مستشفى صحار المرجعي موعدا لسماعها لنظر الدعوى والتحقيق عملا بنص المادة (١١) من قانون الاجراءات المدنية والتجارية الصادر بالمرسوم السلطاني رقم(٢٠٠٢/٢٩م) وعلى المدعى عليه الثالث الحضور شخصيا او وكيله المفوض بالوكالة مصدقة حسب الاصول في الموعد والمكان المحددين اعلاه والرد على طلبات المدعية، علما بان الاعلان ينتج اثره من تاريخ النشر.

أمانة سر المحكمة

المحكمة الابتدائية بمسقط
أمانة سر المحكمة
إعلان قضائي

تعلن أمانة سر المحكمة بأن/وكالات مجان الدولية للسفر والسياحة ش.م.م اقامت دعوى فردي تجاري رقم (٢٠٢٠/١٣٠٤/٥٢٩م)ضد/١- الدار الخليجية للانشاءات ش.م.م ٢- عيسى بن علي بن احمد الحوقاني - كفيل ضامن للمطالبة بالآتي: بالزام المدعى عليهما بالتضامن والانفراد بسداد مبلغ وقدره -/٢,٩٥٣ر.ع (الفان وتسعمائة وثلاثة وخمسون ريالا عمانيا) والفوائد بمقدار ٦,٥٪ سنويا من تاريخ اقامة الدعوى وحتى تمام السداد والمصاريف واتعاب محاماة قدرها -/٥٠٠ر.ع (خمسمائة ريال عماني).

ونظرا لتعذر اعلان المدعى عليهما بالطرق العادية ، يعتبر هذا النشر اعلانا لهما بموعد نظر الدعوى في يوم الخميس الموافق ٢٠٢٠/١٠/٢٩م الساعة التاسعة بمقر المحكمة (بالخوير - مجمع المحاكم) عملا بالمادة (١١) من قانون الاجراءات المدنية والتجارية الصادر بالمرسوم السلطاني رقم:٢٠٠٢/٢٩م وتعديلاته.

أمانة سر المحكمة

المحكمة الابتدائية بمسقط
أمانة سر المحكمة
إعلان قضائي

تعلن أمانة سر المحكمة بأن/عادل بن سالم سليمان الفيروز اقام الدعوى التجارية رقم (٢٠١٩/١٣٠٩/٢٥٣٦م)ضد/الاسس للخدمات والتجارة توصية للمطالبة بالآتي: - بالزام المدعى عليها بان تؤدي مبلغا وقدره -/٨,٨٥١ر.ع (ثمانية آلاف وثمانمائة وواحد وخمسون ريالا عمانيا) قيمة الشيك المرتجع. - الزام المدعى عليها بالرسوم والمصاريف واتعاب المحاماة مبلغا وقدره -/٥٠٠ر.ع (خمسمائة ريال عماني).

ونظرا لتعذر اعلان المدعى عليها بالطرق العادية ، يعتبر هذا النشر اعلانا لها بموعد نظر الدعوى في يوم الخميس الموافق ٢٠٢٠/١١/٥م الساعة التاسعة بمقر المحكمة (بالخوير - مجمع المحاكم) وذلك عملا بالمادة (١١) من قانون الاجراءات المدنية والتجارية الصادر بالمرسوم السلطاني رقم:٢٠٠٢/٢٩م وتعديلاته.

أمانة سر المحكمة

المحكمة الابتدائية بالعامرات
أمانة سر المحكمة
إعلان قضائي

تعلن أمانة سر المحكمة الابتدائية بأن/شركة فيلوسي ش.م.م اقامت الدعوى التجارية رقم (٢٠٢٠/١٣٠٤/١١٨م)ضد/شركة اركا العالمية ش.م.م للمطالبة بالآتي: اولا: الزام المدعى عليها بمبلغ وقدره -/٣١٢٠ر.ع (ثلاثة الاف ومائة وعشرون ريالا عمانيا). ثانيا: الزام المدعى عليها بالمصروفات واتعاب المحاماة.

ونظرا لتعذر اعلان المدعى عليها بالطرق العادية ، يعتبر هذا النشر اعلانا لها بموعد نظر الدعوى في يوم الخميس الموافق ٢٠٢٠/١٠/٢٢م الساعة التاسعة بمقر المحكمة (العامرات - مدينة النهضة - المربع المرحلة ٢) وذلك عملا بالمادة (١١) من المرسوم السلطاني رقم:٢٠٠٢/٢٩م وتعديلاته.

أمانة سر المحكمة

المحكمة الابتدائية بمسقط
أمانة سر المحكمة
إعلان قضائي

تعلن أمانة سر المحكمة بأن/مسلم بن سيف بن ناصر الجهوري اقام الدعوى المدنية رقم (٢٠٢٠/١٤٠٩/١٠٤٦م)ضد/ اس ام سي للبنية للمطالبة بالاتي: ١- الزام المدعى عليها بان تؤدي للمدعي النصف الاخر من راتب شهر ٦ ورواتبه من شهر ٧ الى شهر ١٢ سنة ٢٠١٩ - ٣٨٦٠ر.ع (ثلاثة آلاف وستمائة وثمانون ريالا عمانيا). ٢- الزام المدعى عليها بان تؤدي للمدعي مبلغا وقدره -/١٥,٠٠٠ر.ع (خمسة عشر الف ريال عماني) كتعويض عن التوقف عن دفع الرواتب. ٣- الزام المدعى عليها بان تسلم المدعي شهادة خبرة. ٤- الزام المدعى عليها بان تؤدي للمدعي -/١٠,٠٠٠ر.ع (عشرة آلاف ريال عماني) بسبب الضرر الذي لحق بالمدعي جراء الفصل التعسفي. ٥- الزام المدعى عليها بان تؤدي للمدعي -/٥٤٠ر.ع (خمسمائة واربعين ريالا عمانيا) بدل انذار. ٦- الزام المدعى عليها بالمصاريف ومبلغ -/٥٠٠ر.ع (خمسمائة ريال عماني) اتعاب المحاماة.

ونظرا لتعذر اعلان المدعى عليها بالطرق العادية ، يعتبر هذا النشر اعلانا لها بموعد نظر الدعوى في يوم الاثنين الموافق ٢٠٢٠/١١/٩م الساعة التاسعة بمقر المحكمة (بالخوير - مجمع المحاكم) وذلك عملا بالمادة (١١) من قانون الاجراءات المدنية والتجارية الصادر بالمرسوم السلطاني رقم:٢٠٠٢/٢٩م وتعديلاته.

أمانة سر المحكمة

المحكمة الابتدائية بالسيب
أمانة سر المحكمة
إعلان قضائي «بطلب التنفيذ»

بناء على:

الحكم رقم	الدائرة	ملف التنفيذ
(٢٠١٩/١٣٠٩/١٩١٤)	(تنفيذ تجاري)	(٢٠٢٠/٩١٠٣/٢٥٦٠)

الحق المطالب به (حكمت المحكمة بالزام المدعى عليها بان تؤدي للمدعي مبلغ ٢٥٧٥ر.ع الفين وخمسمائة وخمسة وسبعين ريالا عمانيا والمصاريف).

اسماء الأطراف	الصفة	الرقم المدني
اشجان الخوض للتجارة	طالبة التنفيذ	
شركة مقاولات مرمول التجارية ش.م.م	منفذ ضدها	

ونظرا لتعذر اعلان المنفذ ضدها بالطرق العادية وعليه يعتبر هذا النشر اعلانا لها متضمنا تكليفها بالوفاء بما هو مطلوب منها أعلاه خلال سبعة ايام من تاريخ هذا النشر عملا بنص المادتين (١١) و(٣٥٦) من قانون الاجراءات المدنية والتجارية.

أمانة سر المحكمة

المحكمة الابتدائية بالسيب
أمانة سر المحكمة
إعلان قضائي «بطلب التنفيذ»

بناء على:

الحكم رقم	الدائرة	ملف التنفيذ
(٢٠١٨/١٣٠٤/٢٤٨)	(تنفيذ تجاري)	(٢٠٢٠/٩١٠٣/٦٤٧)

الحق المطالب به (حكمت المحكمة بالزام المدعى عليها بان تؤدي مبلغ ٣٥٠٠٠ خمسة وثلاثين الف ريال عماني واتعاب المحاماة ١٠٠ ريال عماني والمصاريف ورفض الدعوى في مواجهة الخصم المدخل).

اسماء الأطراف	الصفة	الرقم المدني
مؤسسة التلميذ التجارية	طالبة التنفيذ	١٠٢١٧١٣
شركة المزود للتجارة والاستثمار	منفذ ضدها	١٠٢١٧١٣

ونظرا لتعذر اعلان المنفذ ضدها بالطرق العادية وعليه يعتبر هذا النشر اعلانا لها متضمنا تكليفها بالوفاء بما هو مطلوب منها أعلاه خلال سبعة ايام من تاريخ هذا النشر عملا بنص المادتين (١١) و(٣٥٦) من قانون الاجراءات المدنية والتجارية.

أمانة سر المحكمة

مسقط: 24491919 / 24490155
مكتب صلالة: 23294201
مكتب عبري: 25690700
مكتب نزوى: 25411202
مكتب صحار: 26844449
صوت عمان الاعلامي الأول

تنظيف

مكافحة الحشرات
البرزخ للتجارة
تأسست منذ عام ١٩٩٠
نخلصك من الصراصير
نعالج المباني ضد النمل
الأبيض «الرمة» اتصل على
☎ ٩٩٤٣٧٧٢٨
☎ ٩٩٤٣٧٧٢٩
☎ ٢٤٥٩٣٣٣٧
☎ ٢٤٥٩٢٢٢٨

أتراس العالمية للتجارة والخدمات
خدمات تنظيف
.مكافحة عامة
للحشرات والقوارض
.(صراصير. بق الفراش
.ثعابين. فئران)
.عقود شهرية وسنوية
لجميع المنازل والشركات
.معالجة النمل الأبيض
(الرمة) مع الضمان
.تركيب عازل المياه
waterproof
☎ ٩٩٨١٠١٧٣
☎ ٩٦٦٤٧٣٧٦
☎ ٢٤٤٩٤٤٠٧

للاستثمار أو الايجار

للاستثمار او للايجار
أرض تجارية منطقة
الثرمد على شارع رئيسي
٦٠٠م٢ بـ ١٠٠ ريال فقط
☎ ٩٩٣٧٥٣٠٥

إعلان

متخصصون
باعمال الديكور
والحدائق والملاعب
☎ ٩٧٤١٤٨٧٣

الفخامة للاستشارات المالية
١- متخصصون في كشف الغش والاحتيال المالي.
٢- خبراء في التدقيق الداخلي وجرد المخزون.
٣- معالجة الافلاس المالي.
٤- عمل التسويات الضريبية مع المؤسسات.
٥- عمل التصفية والاعسار للشركات.
☎ ٧١١٨٧٨٧٨

شركة عمانية تقوم بتقديم خدمات ادارية ومحاسبية وتطوير الاعمال وادخال البيانات لكل من الشركات الكبيرة والمتوسطة والصغيرة
☎ ٩٦٩٦٩٨٤١

للبيع

مزرعة بالسويق بمساحة (١٧٥٥٤) مترا مربعا بها ثلاثة احواض سباحة واستراحة تحتوي على خمس غرف ملحق بكل غرفة حمام خاص وصالتين بمساحة كبيرة ومطبخ ومخزن وغرفة للعمال مع بعض المزروعات ومواقف للسيارات للجادين
☎ ٩٩٣١٨٦٨٨

مزرعة بولاية صحار (الهمبار) بالقرب من الحي التجاري (السوق) مساحتها ٦٨١١م٢ وبها موافقة للبناء وحدة سكنية ٤٠٠م٢ (مطلوب ١٥٠ الف ر.ع)
☎ ٩٨٩٢٩٩٩٩

يطلب عملا

طبيبة اطفال وحديثي الولادة لدي خبرة ٢٧ عاما ابحث عن عمل في مستشفى او عيادة
☎ ٩٦٥٩٩٨٠٦

معلمة مجال ولغة عربية مصرية خبرة بالسلطنة لديها برامج خاصة للتعليم عن بعد ومدونات وانشطة تربوية مبتكرة (التعليم عن طريق الأقران- برامج قرائية مبتكرة)
☎ ٩٩٥٥٣٦٨٣

شاب عماني رسام معماري (الاوتوكاد) (١٠سنوات خبرة) يبحث عن وظيفة عاجلة
☎ ٩٢٨٦٦٢٩٩

مدقق حسابات عماني الجنسية لديه خبرة ٤ سنوات - دبلوم في المحاسبة يبحث عن وظيفة في فترة المساء
☎ ٩٦٣٣٣٧٩١

مصري الجنسية خبرة ٨ سنوات بادارة المخازن والمشتريات داخل السلطنة - رخصة قيادة ويجيد الانجليزية
☎ ٩٥٨٨٠٥٠٧

فقدان

فقد المواطن محمد بن سالم بن سعيد الفارسي ملكية ارض (سكنية) رقم (٦٤٤) بالمربع (النهضة) الكائنة في (ولاية المصنعة) والبالغ مساحتها (٦٠٠م٢) فعلى كل من يعثر عليها التكرم بتسليمها لأقرب مركز للشرطة

للبيع مشروع

شركة متميزة الدرجة الاولى يوجد بالسجل نشاط جلب الايدي العاملة ونشاط مقاولات البناء لديها مكاتب مميزة بموقع مميز في بوشر مجهزة بأرقى الاثاث الايطالي وجميع التجهيزات المكتبية والالكترونية
☎ ٩٤٦٦٢٤٤٠

محل تجاري فخم جدا لبيع الهدايا والورود والحلويات بموقع استراتيجي ودخل ممتاز مجهز بكامل التجهيزات وبه بضاعة راقية جدا وتجهيزات ايطالية مشروع متميز جدا في الخوير
☎ ٩٤٦٦٢٤٤٠

للبيع

مبنى سكني تجاري بموقع مميز بالعامرات خلف مركز الجملة ٣ طوابق الارضي ٧ محلات و٦ شقق مطلوب ٢٥٠ الفا نهائي
☎ ٠٠٩٦٥٩٩٠٥٥٧٣٨

للبيع أو للايجار

في المعبيلة شقق ومنازل وأراض
☎ ٩٩٣٢٣٩٥٧
☎ ٩٥٤٩٠٨٤٢

وظائف شاغرة

تعلن مؤسسة تعليمية ثنائية اللغة نظام كامبريدج البريطانية عن حاجتها لمعلمين ذوي خبرة وكفاءة عالية في التخصصات التالية:
- فيزياء باللغة الانجليزية للصفوف (١٠-١٢)
- كيمياء باللغة الانجليزية للصفوف (١٠-١٢)

حسب الشروط التالية:
١. توفر الموهل التربوي
٢. خبرة لاتقل عن (٥) سنوات.
٣. توفر شهادة IELTS أو TOEFL

يرجى ارسال السيرة الذاتية الى البريد الالكتروني التالي:
vacancies.hr17@gmail.com
لاتقبل الطلبات المسلمة باليد

مطلوب عاملة فلبينية للصالون تجيد معظم اعمال الصالون وتكون قيادية، ولديها خبرة في اعمال الصالون كصبغ الشعر وبدكير منكير، فيشيل وغيره وتجيد التعامل مع الزبائن
☎ ٩٧٧٥٩٠٦٤
☎ ٩٥٠٨١٤١٦

وظائف شاغرة في مشروع خط انابيب مياه بالسلطنة
مشروع لخط أنابيب مياه بالسلطنة يرغب في شغل عدد من الوظائف ويفضل أن يكون من يشغل الوظائف أدناه من العمانيين ، والوظائف هي :
- مهندس في مجال الجودة والتحكم بخبرة قدرها ٧ سنوات
- مهندس هياكل قاعدية بخبرة ١٥ عاما
- مراقب انابيب مياه من حملة الدبلوما بخبرة ١٠ سنوات

ترسل السيرة الذاتية إلى البريد الالكتروني
slmrikamc@gmail.com
izzadeen@ikamc.com
mkindi@ikamc.com
ويفضل ان يكون المتقدم قد عمل في مشروعين على الأقل في مجال مد خطوط انابيب الكربون الصلب لنقل المياه .

تأجير سيارات

حلحل لتأجير السيارات بالخوض
كورولا ١٠ريالات
لانسر ٨ ريالات
يارس ٨ ريالات
☎ ٩٢٥٠٠١٧٨
☎ ٩١٩٢٧٨٧٩

وظائف شاغرة

مطلوب عاملة منزل من الجنسية الاندونيسية تجيد اعمال المنزل ولديها خبرة في التعامل مع الاطفال وتجيد الطبخ والتنظيف
☎ ٩٧٧٥٩٠٦٤
☎ ٩٥٩٥٥٦٤٥

صيانة

صيانة وتركيب المكيفات
☎ ٩٩٧٢٣٥٨٥

جميع انواع المكيفات بيع وشراء المكيفات الجديدة والمستعملة
تركيب المكيف بـ ١٠ ريالات
صيانة وتصليح ٦ ريالات
☎ ٩٥٧٧٩٦١٦

تركيب وصيانة المكيفات (المركزية) بـ (٦ ريالات) وكهربائي وصبغ
☎ ٩٧٠٧٨٣٢٩
☎ ٩٥٥٦٣٨٥٨

مقاولات

مقاولات بناء
(من السيب الى المصنعة)
-أسعارنا مميزة
- الانجاز باسرع وقت
☎ ٩٦٧٧٧٤٠٤

مطلوب للشراء

مطلوب اراض مرتفعات العامرات والنهضة والحاجر
☎ ٩٥٥٤٦٩٦٤

اراض مسقط

ارض سكنية (٦٠٠م٢) بمدينة النهضة ولاية العامرات
☎ ٩٩٣٢٩٥١٢

عقارات

تواصل معنا
في خدمتكم اراض
في محافظة مسقط
وبركاء والفليج
☎ ٩٩٠١٨١١٠

مطلوب

مطلوب اراضي ومنازل وشقق للبيع ومنازل وشقق للايجار وادارة العقارات لمكتب عقاري
☎ ٩٩٤٣٣٢٨٢

للبيع و للشراء

للبيع والشراء مختلف الاستخدام لاراضي محافظة مسقط والفليج بولاية بركاء
☎ ٩٩٠١٨١١٠

نبيع ونشتري مختلف انواع العقارات
☎ ٩٦٢٧٧٧١٩

للبيع منازل

١- جزء من توين فيلا في العذيبة بـ (١٥٠ألفا)
٢- توين فيلا شارع (١٨ نوفمبر) تنفع تجاري.
٣- فيلا في بوشر بـ(١٦٥ ألفا)
☎ ٩٥٦١٠٠١٠

منزل بصور منطقة (جبل عيد) بسعر مميز ومساحة واسعة
☎ ٩٥٧٥٩٥٤٥
☎ ٩٢٣٧١٢٢٢

شقق جاهزة للبيع بالخوير منطقة ٤٢ مختلف الانواع
☎ ٩٥١٢٧٩٧٧

شقق قيد الانشاء بدارسيت الساحل باسعار مغرية للمستقبل قرب المدارس الهندية والهدى
☎ ٩٥١٢٧٩٧٧

شقة راقية للبيع في المعبيلة الجنوبية
☎ ٩٧٥٨٨٨٤٩

للجادين فقط
للبيع فيلا جزء من توين فيلا بوشر ٣٥ مساحة البناء (٣٨٠مترا)
بمبلغ «١٥٠ الفا» قابل للتفاوض
☎ ٩٩٣٤٩٨٧٨

للبيع العقارات التالية
شقة في الغبرة الشمالية
توين فيلا في الخوض ٧
توين فيلا في المعبيلة الجنوبية
☎ ٩٦٦٩٨٩٨١
مطلوب (١١٥٠٠٠ر.ع)
☎ ٩١٧٧٦٦٤٨

شقة للبيع في الخوض (السادسة)
☎ ٩٩٤٣٧٨٥٧

من المالك
للبيع فيلا راقية في المعبيلة السابعة
☎ ٩٥١٣١٩٩١

اراض ظفار

للبيع ارض سكني تجاري (عوقد الجنوبية) (٧٦٠م٢) ثاني خط من الشارع مطلوب (٥٧ ألف ر.ع) للتواصل
☎ ٩٨٩٣٥٣٣٣

اراض ظفار

للبيع ارض تجارية (عوقد الشمالية) بمساحة ٩٠٠م٢ خلف نستو هايبر على شارع رئيسي (١٨٠ ألف ر.ع) للتواصل
☎ ٩٥٨٨٨٨١٧

يوجب لدينا اراض سكنية في ولاية طاقة اطلالة جبلية وبحرية باسعار مناسبة للتواصل
☎ ٩٥٨٨٨٨١٧

اراض مسقط

للبيع ارض زراعية فضاء بالمسفاة الصناعية قريبة من مصنع الاسمنت المساحة ٦٠ الف م٢ قابلة للامتداد مستقبلا الى ١٠٠ الف م٢ بها موافقات مبدئية للتحويل الى استعمال صناعي المطلوب ٥٨ ريالا للمتر هاتف المالك
☎ ٩٧٩١٧٩١٣

يمكن للوسطاء العقاريين التسويق والبيع

ارض للبيع في المصنعة النهضة جنوب باسعار تبدأ من ٢٥٠٠ ريال للتواصل مع المالك
☎ ٩٩٧٢٨٧٧٧

اراض الباطنة

«مكتب صحم للخدمات العقارية والتثمين بولاية صحم»
* يوجد لدينا اراض تجارية وصناعية وزراعية بمواقع مختلفة ومتميزة زاوية وواجهات بحرية مباشرة
* صناعية بولاية صحم، بناية راقية، وبها (١٥ محلا) بدخل شهري ممتاز.
* كما يوجد لدينا تثمين للممتلكات العقارية والتسويقية
موقعنا ولاية صحم
☎ ٩٩٠٨٢٣٣٥

للبيع ارض شبه زاوية المصنعة جنوب (٢) مطلوب (٢٧٠٠ر.ع)
☎ ٩١٧٧٦٦٤٨

للبيع ارض بركاء السوادي جنوب (٢) قريبة من منزل مطلوب (٤٦٠٠ريال)
☎ ٩١٧٧٦٦٤٨

للبيع ارضان شبك بركاء النعمان وسطية وزاوية مطلوب ٢٣٥٠٠ريال
☎ ٩١٧٧٦٦٤٨

اراض البريمي

من المالك مباشرة قطعة ارض في البريمي مربع العقدة الشمالية المساحة ٧٠٩ امتار مربعة مطلوب ٣٠٠٠ ريال عماني
☎ ٩٦٥٦٠٥٤٩

للايجار

للايجار
غرفة واحدة تبدأ من ٨٠ - ١٢٠ ريالا
غرفتان تبدأ من ١٣٠ - ١٥٠ ريالا
(مع الملحقات)
السيب/وادي اللوامي
وتشمل الخدمات التالية:
١ - أسعارنا جيدة وفي متناول الجميع وشاملة فواتير الكهرباء + الماء + الصرف الصحي
٢ - خدمة الكهربائي + السباك مجانا على مدار ٢٤ ساعة
٣ - تصليح واستبدال لأي اعطال من مواد أو أدوات داخل العقار مجانا (الصيانة الشاملة)
٤ - تنظيف الموقع صباحا ومساء مجانا
٥ - العقار مراقب بأحدث تقنيات الكاميرا
٦ - يوجد مشرفون عمانيون متواجدون بالموقع على مدار الساعة
خدماتنا سر تميزنا واحدث ما في سوق العقار
رضاكم هو نجاحنا
للتواصل
☎ ٩٣٢٧١٠٤٢
☎ ٩٥١٣٧٥٤٠
☎ ٩٣٩١٠٠٧٩
☎ ٩٩٣٢١٩٤٤
☎ ٢٤٤٢٣٣٨٣

شقة في الدور الاول (غلاء- بوشر) غرفتين + مجلس + صالة + مطبخ + ٣ حمامات + مخزن + حوش مطلوب (٢٥٠ر.ع)
☎ ٩٧٦٦٧٧٧٨

للايجار الموالح الجنوبية
شقة (الطابق الثاني بالكامل) ٤ غرف نوم ومجلس وصالة وصالة طعام ومطبخ ومخزن ٣ دورات مياه ٣٣٠ ريالا
☎ ٩٩٦٢٦٠١٧

للايجار الموالح الجنوبية
غرفة + دورة مياه فقط مؤثثة ١١٠ ريالات شاملة الكهرباء والمياه
☎ ٩٩٦٢٦٠١٧

منزل بالحيل الشمالية (٤ غرف + صالة مع ٣ دورات مياه ومطبخ)
☎ ٩٢٢١٨٢٧٤

للايجار

باص ٣٠ راكبا
☎ ٩٩٥١٨٣٢٣

مخزن للايجار في منطقة المسفاة موقع متميز مفتوح من ثلاث جهات مساحة الارض ٨٢٠م والمساحة الداخلية للمبنى حوالي ٤٠٠م يمكن استخدامه كمخزن او ورشة اثاث او المونيوم او غيرها مع امكانية بناء طابق علوي لسكن العمال للايجار ١٢٠٠ ريال شهريا للتواصل (الواتساب)
☎ ٩٧٧٥٦٣١٠

للاتصال ما بين الساعة ١٢:٠٠ ظهرا الى الساعة ٢:٠٠ مساء

فيلا في العامرات (٨)
☎ ٩٢٣٩٨٢٨٢
☎ ٩١١٤٢٢٥٨

ملحق للايجار - غرفتان ومجلس وصالة ومطبخ ودورتا مياه بـ (٢٠٠ر.ع) بوشر الانصب
☎ ٩٩٤٦٢٢٦٦
☎ ٩٨٧٠٥٥٥٨

للايجار
- شقة كبيرة الغبرة
- شقق كبيرة العذيبة
للعوائل فقط
☎ ٩٢٩٦١١١١

شقة راقية للايجار في المعبيلة الجنوبية
☎ ٩٧٥٨٨٨٤٩

شقق تتكون من غرفتين ومجلس وغرفة ومجلس بالخوير والغبرة والممتاز والوشل
☎ ٩٩٣٤١١٣٨
☎ ٩٠٩٩١٠٧٩

مكاتب ومحلات للتخزين بالعامرات بـ ٦٥ ريالا فقط
☎ ٩٥٥٤٦٩٦٤

للايجار غرفة بالعذيبة
☎ ٩٢٨٣١٢٥٠
☎ ٩١٤٦٧٤٦٦

للايجار: ورشة صناعية جاهزة متعددة الاستخدام بالوادي الكبير الصناعية مساحة ٢٠٠ متر
☎ ٩٥٤٠٥٤٥٠

لدينا غرفة للايجار اليومي بوادي اللوامي
☎ ٩٣٩١٠٠٧٩
☎ ٢٤٤٢٣٣٨٣
☎ ٩٥١٣٧٥٤٠

إعلانات الوطن المبوبة
إعلانك معنا يعني سرعة الاستجابة
٩٢٧٢٩٤٤٤

المحكمة الابتدائية بالسيب
أمانة سر المحكمة
إعلان قضائي

تعلن امانة سر المحكمة الابتدائية بالسيب بأن/سليم بن سلام بن محمد العبري اقام امامها الدعوى التجارية رقم:٢٠٢٠/١٥٠٩/٤٩٥م ضد/خلفان بن عبيد بن سعيد البطاشي طالب فيها الحكم بالزام المدعى عليه: - الزام المدعى عليه بدفع متأخرات الايجارات والفواتير بمبلغ اجمالي (٧٤٨ريالا) وما يستجد عليه الى تاريخ تسليم العقار. - الزام المدعى عليه تسليمنا الشقة كما استلمها منا بعد صيانتها. - تحميله أتعاب الدعوى.

وقد تعذر اعلان المدعى عليه لعدم وجود محل اقامة معروف له وهذا النشر يعتبر اعلانا له بالدعوى وتحديد يوم الاحد الموافق ٢٠٢٠/١٠/٢٥م الساعة التاسعة صباحا بمقر المحكمة الكائن (السيب . الخوض بالقرب من محطة نفط عمان) موعدا لسماعها وينتج الاعلان اثره من تاريخ النشر عملا بنص المادة (١٢) من المرسوم السلطاني رقم٢٠٠٢/٢٩م بالاعلان عن طريق امانة سر المحكمة وعلى المدعى عليه الحضور شخصيا (او وكيله المفوض بوكالة مصدقة حسب الاصول) في الموعد والمكان المحددين اعلاه والرد على طلبات المدعي خلال المدة المحددة سالفة البيان.

أمانة سر المحكمة

المحكمة الابتدائية بمسقط
أمانة سر المحكمة
إعلان تنفيذي

تعلن امانة سر المحكمة بان/شركة توريدات المكاتب ش.م.م تقدمت بطلب التنفيذ التجاري رقم:(٢٠١٩/٩١٠٣/٣٤٧٧) للحكم الصادر في الدعوى رقم: ٢٠١٨/١٣٠٩/٢٢٨٥ بالزام المنفذ ضدها/تجارة شاكر بن مراد خان مالكها/شاكر مراد خان شهداد البلوشي بسداد مبلغ وقدره ٢٠١١/٦٦٠ر.ع (الفان واحد عشر ريالا وستمائة وستون بيسة) والمصاريف.

ونظرا لتعذر اعلان المنفذ ضدها بالطرق العادية يعتبر هذا النشر اعلانا لها متضمنا تكليفها بالوفاء بما هو مطلوب منها خلال سبعة ايام من تاريخ هذا النشر عملا بالمادة (١١) من قانون الاجراءات المدنية والتجارية الصادر بالمرسوم السلطاني رقم(٢٠٠٢/٢٩) وتعديلاته.

أمانة سر المحكمة

محكمة الاستئناف بالسيب
أمانة سر المحكمة
إعلان قضائي

تعلن أمانة سر المحكمة بأن/شركة توريدات المكاتب ش.م.م تقدمت بالاستئناف التجاري رقم: ٢٠١٩/٧١٠٣/١٨٨ ضد العبري للمشاريع الشاملة ش.م.م للمطالبة بالآتي: ١- الزام المستأنف ضدها بان تؤدي مبلغ ٧٤٢٠,٢٩٧ر.ع سبعة آلاف واربعمائة وعشرين ريالا ومائتين وسبع وتسعين بيسة. ٢- الزامها بالمصاريف. وحيث انه وبجلسة ٢٠٢٠/٣/٢ اودع التقرير وتداولت الدعوى وبجلسة ٢٠٢٠/١٠/٦ قررت المحكمة التأجيل لجلسة ٢٠٢٠/١١/١٠ لاعلان المستأنف ضدها بالنشر بورود التقرير.

وقد تعذر اعلان المستأنف ضدها بالطرق العادية ، وهذا النشر يعتبر اعلانا لها بورود التقرير وتحديد يوم الثلاثاء الموافق ٢٠٢٠/١١/١٠ الساعة التاسعة صباحا بمقر المحكمة الكائن (السيب - الخوض شارع جامع السيدة ميزون بالقرب من محطة نفط عمان) عملا بالمادة (١١) من قانون الاجراءات المدنية والتجارية الصادر بالمرسوم السلطاني رقم:٢٠٠٢/٢٩م وتعديلاته.

أمانة سر المحكمة

المحكمة الابتدائية بمسقط
أمانة سر المحكمة
إعلان قضائي

تعلن أمانة سر المحكمة بأن/المصنع الوطني للبلاستيك ش.م.م اقام الدعوى التجارية رقم (٢٠٢٠/١٣٠٩/٩٦٤م)ضد/اس ام سي للبنية التحتية ش.م.م للمطالبة بالآتي: ١- الزام المدعى عليها بسداد مبلغ ١٢٥٢ر.ع (الف ومائتين واثنين وخمسين ريالا عمانيا). ٢- الزام المدعى عليها بالمصاريف القضائية.

ونظرا لتعذر اعلان المدعى عليها بالطرق العادية ، يعتبر هذا النشر اعلانا لها بموعد نظر الدعوى في يوم الخميس الموافق ٢٠٢٠/١١/١٢م الساعة التاسعة بمقر المحكمة (بالخوير - مجمع المحاكم) وذلك عملا بالمادة (١١) من قانون الاجراءات المدنية والتجارية الصادر بالمرسوم السلطاني رقم:٢٠٠٢/٢٩م وتعديلاته.

أمانة سر المحكمة

المحكمة الابتدائية بالسيب
أمانة سر المحكمة
إعلان قضائي

تعلن أمانة سر المحكمة بأن/دار الصفوة للخدمات العقارية ش.م.م قد اقامت الدعوى التجارية رقم (٢٠٢٠/١٥٠٥/٤٩٦م)ضد/محمد رضا مراد مشكاني للمطالبة بالآتي: ١- الزام المدعى عليه باخلاء العقار المؤجر وتسليمه الى المدعية خاليا من الشواغل والاشخاص. ٢- الزام المدعى عليه بسداد الاجرة المترتبة في ذمته عن الفترة من ٢٠٢٠/٢/١ وحتى ٢٠٢٠/٧/٣٠م بواقع ٤٥٠ ريالا عمانيا شهريا مبلغ وقدره ٢٧٠٠ر.ع (الفان وسبعمائة ريال عماني) وما يستجد من الاجرة الشهرية حتى تاريخ الاخلاء الفعلي مع شمول الحكم بالنفاذ المعجل. ٣- الزام المدعى عليه بسداد فواتير الكهرباء والمياه والخدمات الاخرى المترتبة عن العين المؤجرة حتى تاريخ الاخلاء الفعلي. ٤- الزام المدعى عليه بكامل المصاريف القضائية.

ونظرا لتعذر اعلان المدعى عليه بالطرق العادية ، يعتبر هذا النشر اعلانا له بموعد نظر الدعوى في يوم الاحد الموافق ٢٠٢٠/١٠/٢٥م الساعة التاسعة بمقر المحكمة (بالسيب - مجمع الخوض بجانب محطة نفط عمان) وذلك عملا بالمادة (١١) من قانون الاجراءات المدنية والتجارية الصادر بالمرسوم السلطاني رقم:٢٠٠٢/٢٩م وتعديلاته.

أمانة سر المحكمة

المحكمة الابتدائية بالسيب
أمانة سر المحكمة
إعلان حكم

تعلن امانة سر المحكمة الابتدائية انه صدر حكم بتاريخ ٢٠٢٠/٣/١٢ في الدعوى التجارية رقم:٢٠١٩/١٣٠٩/١٩٥٩م المقامة من/شركة بهانس للتجارة ش.م.م قضى بالزام المحكوم ضدها/شركة انوار النهضة الحديثة بان تؤدي للمدعية مبلغا وقدره (١٤٠٠,٥٠٠ر.ع) الف واربعمائة ريال عماني وخمسمائة بيسة والزامها بالمصاريف.

ولما كان المحكوم ضدها لم تحضر جلسة النطق بالحكم وتعذر اعلانها بالطرق العادية يعتبر هذا النشر اعلانا لها بالحكم وذلك عملا بالمادتين (١١، ٢٠٤) من قانون الاجراءات المدنية والتجارية الصادر بالمرسوم السلطاني رقم: ٢٠٠٢/٢٩م وتعديلاته.

أمانة سر المحكمة

المحكمة الابتدائية بمسقط
أمانة سر المحكمة
إعلان قضائي

تعلن أمانة سر المحكمة بأن/البنك الوطني العماني ش.م.ع.ع اقام الدعوى التجارية رقم (٢٠٢٠/١٣٠١/٨٠٨م)ضد/باندواديكار جانيش منخيش للمطالبة بالآتي: ١- الزام المدعى عليه بان يؤدي للمدعي مبلغا وقدره ٣٤٦٥/٤٩٥ر.ع (ثلاثة آلاف واربعمائة وخمسة وستون ريالا عمانيا واربعمائة وخمس وتسعون بيسة) والفائدة بواقع ٥,٢٥٪ سنويا من تاريخ ٢٠٢٠/٤/٢٠ وحتى تمام السداد. ٢- الزام المدعى عليه بان يؤدي للمدعي المصاريف.

ونظرا لتعذر اعلان المدعى عليه بالطرق العادية، يعتبر هذا النشر اعلانا له بموعد نظر الدعوى في يوم الاحد الموافق ٢٠٢٠/١١/٢٩م الساعة التاسعة بمقر المحكمة (بالخوير - مجمع المحاكم) عملا بالمادة (١١) من قانون الاجراءات المدنية والتجارية الصادر بالمرسوم السلطاني رقم:٢٠٠٢/٢٩م وتعديلاته.

أمانة سر المحكمة

المحكمة الابتدائية بمسقط
أمانة سر المحكمة
إعلان حكم

تعلن امانة سر المحكمة انه بتاريخ ٢٠٢٠/٩/١٠م صدر حكم في الدعوى التجارية رقم:٢٠٢٠/١٣٠٩/٢١٥ المقامة من/الموثوق العالمية ش.م.م قضى بالزام المحكوم ضدها/شركة الفادي الدولية ش.م.م بسداد بمبلغ وقدره ١٧١٧٢,٨٣٠ر.ع (سبعة عشر الفا ومائة واثنان وسبعون ريالا عمانيا وثمانمائة وثلاثون بيسة) مع الزام المدعى عليها بالمصاريف ومبلغ -/٣٠٠ر.ع (ثلاثمائة ريال عماني) مقابل اتعاب المحاماة.

ولما كان المحكوم ضدها لم تحضر جلسة النطق بالحكم وتعذر اعلانها بالطرق العادية يعتبر هذا النشر اعلانا لها بالحكم عملا بالمادتين رقم (١١، ٢٠٤) من قانون الاجراءات المدنية والتجارية الصادر بالمرسوم السلطاني رقم: ٢٠٠٢/٢٩م وتعديلاته.

أمانة سر المحكمة

المحكمة الابتدائية بالسيب
أمانة سر المحكمة
إعلان طلب تنفيذ حكم

تعلن امانة سر المحكمة بان طالبة التنفيذ/وفاء بنت حمد بن علي البرزنجية تقدمت بطلب التنفيذ الشرعي رقم ٢٠١٩/٢٣١٤م ضد/عبدالله بن سعيد بن حمد الرواحي لتنفيذ الحكم الابتدائي رقم ٢٠١٥/٢٥١م والذي قضى باثبات احقية الام طالبة التنفيذ بحضانة ابنتها (مريم) والزام المنفذ ضده بنفقة شهرية شاملة لابنته وقدرها مائة ريال عماني (١٠٠ر.ع) على أن تزاد في العيدين وافتتاح المدارس لتكون مائة وخمسين ريالا عمانيا (١٥٠ر.ع) ابتداء من تاريخ ٢٠١٥/٥/٢٠م شاملة بما في ذلك المسكن والزام المنفذ ضده بتسليم طالبة التنفيذ الوثائق الخاصة بالمحضونة بما في ذلك جواز السفر.

ونظرا لتعذر اعلانه بالطرق العادية فقد تقرر توجيه هذا الاعلان له عن طريق النشر متضمنا تكليفه بالوفاء بما هو مطلوب منه خلال سبعة ايام من تاريخ النشر عملا بالمادة (١١) من قانون الاجراءات المدنية والتجارية الصادر بالمرسوم السلطاني رقم:٢٠٠٢/٢٩م وتعديلاته.

أمانة سر المحكمة

المحكمة الابتدائية بالسيب
أمانة سر المحكمة
إعلان حكم

تعلن امانة سر المحكمة الابتدائية انه صدر حكم بتاريخ ٢٠٢٠/٣/٣٠ في الدعوى التجارية رقم:٢٠٢٠/١٣٠٩/٢٣٠م المقامة من/شركة بهانس للتجارة ش.م.م قضى بالزام المحكوم ضدها/مشاريع عائشة الرئيسي للتجارة بان تؤدي للمدعية مبلغا وقدره (٤,٣٠٦,١٠٠ر.ع) اربعة آلاف وثلاثمائة وستة ريالات عمانية ومائة بيسة والزامها بالمصاريف.

ولما كان المحكوم ضدها لم تحضر جلسة النطق بالحكم وتعذر اعلانها بالطرق العادية يعتبر هذا النشر اعلانا لها بالحكم وذلك عملا بالمادتين (١١، ٢٠٤) من قانون الاجراءات المدنية والتجارية الصادر بالمرسوم السلطاني رقم: ٢٠٠٢/٢٩م وتعديلاته.

أمانة سر المحكمة

المحكمة الابتدائية بمسقط
أمانة سر المحكمة
إعلان حكم

تعلن امانة سر المحكمة انه صدر حكم بتاريخ ٢٠٢٠/٤/٢م في الدعوى التجارية رقم:٢٠٢٠/١٣٠٩/٥٦ المقامة من شركة بهانس للتجارة ش.م.م (الحوسني لمواد البناء) قضى بالزام المحكوم ضدها/المناور للمقاولات ش.م.م بان تؤدي للمدعية مبلغا وقدره ٦٥١/٥٠٠ر.ع ستمائة وواحد وخمسون ريالا عمانيا وخمسمائة بيسة) والزامها بالمصاريف.

ولما كان المحكوم ضدها لم تحضر جلسة النطق بالحكم وتعذر اعلانها بالطرق العادية يعتبر هذا النشر اعلانا لها بالحكم وذلك عملا بالمادتين رقم (١١، ٢٠٤) من قانون الاجراءات المدنية والتجارية الصادر بالمرسوم السلطاني رقم: ٢٠٠٢/٢٩م وتعديلاته.

أمانة سر المحكمة

المحكمة الابتدائية بالسيب
أمانة سر المحكمة
إعلان قضائي «بطلب التنفيذ»

بناء على:

الحكم رقم	الدائرة	ملف التنفيذ
(٢٠١٩/٢٢٠٧/٢٥٠)	(تنفيذ مدني)	(٢٠١٩/٩١٠٢/٤٣٣٠)

الحق المطالب به (حكمت المحكمة في مادة مدنية بالزام المدعى عليه بان يؤدي للمدعي مبلغ ٢٤٠٥٠٠ر.ع (مائتين واربعين الفا وخمسمائة ريال والزمته المصاريف ومبلغ ١٠٠ر.ع اتعاب للمحاماة ورفضت مازاد على ذلك من طلبات).

اسماء الأطراف	الصفة	الرقم المدني
علي بن سالم بن علي العلوي	طالب التنفيذ	
شافي محمد ابوبكر	منفذ ضده	

ونظرا لتعذر اعلان المنفذ ضده بالطرق العادية وعليه يعتبر هذا النشر اعلانا له متضمنا تكليفه بالوفاء بما هو مطلوب منه أعلاه خلال سبعة ايام من تاريخ هذا النشر عملا بنص المادتين (١١) و(٣٥٦) من قانون الاجراءات المدنية والتجارية.

أمانة سر المحكمة

المحكمة الابتدائية بالسيب
أمانة سر المحكمة
إعلان قضائي

تعلن امانة سر المحكمة الابتدائية بالسيب بأن/خالد بن حسين بن حسن السليمي تقدم بالدعوى المدنية رقم:٢٠٢٠/١٢٠٨/٤٥٠م ضد/محمد اشرف ادريس مطالبا فيها الحكم بالزام المدعى عليه: ١- الزام المدعى عليه بسداد مبلغ ٢٧٠٠ ريال عماني عن القرض منذ عام ٢٠١٦م. ٢- تحميل المدعى عليه مصاريف الدعوى والرسوم.

وقد تعذر اعلان المدعى عليه بالطرق العادية وهذا النشر يعتبر اعلانا له بالدعوى وتحديد يوم الخميس الموافق ٢٠٢٠/١١/٥م الساعة التاسعة صباحا بمقر المحكمة الكائن (السيب . الخوض السابعة بالقرب من محطة نفط عمان) موعدا لسماعها وينتج الاعلان اثره من تاريخ النشر عملا بنص المادة (١١) من المرسوم السلطاني رقم٢٠٠٢/٢٩م وعلى المدعى عليه الحضور شخصيا (او وكيله المفوض بوكالة مصدقة حسب الاصول) في الموعد والمكان المحددين اعلاه والرد على طلبات المدعي خلال المدة المحددة سالفة البيان.

أمانة سر المحكمة

المحكمة الابتدائية بمسقط
أمانة سر المحكمة
إعلان قضائي

تعلن أمانة سر المحكمة بأن/محمد بن ناصر بن محمد السيابي اقام الدعوى التجارية رقم (٢٠٢٠/١٣٠٩/٩٢٢م) ضد المدعى عليها/الخطوط الهندسية ش.م.م للمطالبة بالآتي: ١- الزام المدعى عليها بدفع متأخرات الاجرة لشهور مايو ويونيو ويوليو واغسطس وسبتمبر واكتوبر ونوفمبر وديسمبر/٢٠١٩م البالغ قدرها -/٧٣٣٥ر.ع (سبعة آلاف وثلاثمائة وخمسة وثلاثون ريالا عمانيا). ٢- فسخ العقد الموقع مع المدعى عليها والزامها بتسليم الشاحنة موضوع العقد بالحالة التي كانت عليها قبل التعاقد مع الزامها بالتعويض مبلغا وقدره -/١٥٠٠ر.ع (الف وخمسمائة ريال عماني). ٣- الزام المدعى عليها بمصاريف واتعاب المحاماة مبلغا وقدره (الف وخمسمائة ريال عماني).

ونظرا لتعذر اعلان المدعى عليها بالطرق العادية ، يعتبر هذا النشر اعلانا لها بموعد نظر الدعوى في يوم الاربعاء الموافق ٢٠٢٠/١١/٢٥م الساعة التاسعة صباحا بمقر المحكمة (بالخوير - مجمع المحاكم) عملا بالمادة (١١) من قانون الاجراءات المدنية والتجارية الصادر بالمرسوم السلطاني رقم:٢٠٠٢/٢٩م وتعديلاته.

أمانة سر المحكمة

المحكمة الابتدائية بمسقط
أمانة سر المحكمة
إعلان حكم

تعلن امانة سر المحكمة انه بتاريخ ٢٠٢٠/٩/٢١ صدر حكم في الدعوى العمالية رقم:٢٠٢٠/١٤٠٩/٢٧٨م المقامة من/عمرو محمد علي محمد قضى بالزام المحكوم ضدها/الركائز العالمية للتجارة والمقاولات ش.م.م بسداد مبلغ وقدره -/١١٤٠٠ر.ع (احد عشر الفا واربعمائة ريال عماني) عن رواتبه المتأخرة ومبلغ -/٥٢٥ر.ع (خمسمائة وخمسة وعشرين ريالا عمانيا) عن مكافأة نهاية الخدمة ومبلغ -/٩٥٥ر.ع (تسعمائة وخمسة وخمسين ريالا عمانيا) عن بدل رصيده من الاجازة السنوية وتذكرة سفر للعودة الى بلده ورفض ما زاد على ذلك من طلبات .

ونظرا لعدم حضور المحكوم ضدها او من يمثلها قانونا جلسة النطق بالحكم وتعذر اعلانها بالطرق العادية، يعتبر هذا النشر اعلانا لها بالحكم طبقا للمادتين (١١،٢٠٤) من قانون الاجراءات المدنية والتجارية الصادر بالمرسوم السلطاني رقم:٢٠٠٢/٢٩م وتعديلاته

أمانة سر المحكمة

المحكمة الابتدائية بصحار
أمانة سر المحكمة
إعلان قضائي

تعلن امانة سر المحكمة الابتدائية بصحار بان المدعية/ الشركة الوطنية للتمويل قد اقامت امامها الدعوى التجارية الثلاثية رقم:٢٠١٩/٢٣٠٣/٤٩٥م ضد المدعى عليهما/١- عبدالله بن عيسى بن خميس البادي ٢- عبدالله البادي للتجارة وبما انه ورد للمحكمة تقرير الخبير.

وقد تعذر اعلان المدعى عليهما بالطرق العادية وهذا النشر يعتبر اعلانا لهما بورود تقرير الخبير والسير في الدعوى وتحديد جلسة ٢٠٢٠/١١/٤م الساعة التاسعة صباحا بمقر المحكمة الكائن بولاية صحار/موليح/ مجمع المحاكم بالقرب من مستشفى صحار المرجعي موعدا لسماعها عملا بنص المادة (١١) من قانون الاجراءات المدنية والتجارية الصادر بالمرسوم السلطاني رقم(٢٠٠٢/٢٩م) وعلى المدعى عليهما الحضور شخصيا او وكيلهما المفوض بالوكالة مصدقة حسب الاصول في الموعد والمكان المحددين اعلاه والرد على طلبات المدعية، علما بان الاعلان ينتج اثره من تاريخ النشر.

أمانة سر المحكمة

محكمة الاستئناف بالسيب
أمانة سر المحكمة
إعلان قضائي

تعلن أمانة سر محكمة الاستئناف بالسيب بأن/حفيظة بنت حمد بن خميس العامرية قد اقامت امامها الاستئناف التجاري (ايجارات) رقم: ٢٠٢٠/٧١٠٦/٣٢ ضد المستأنف ضدها/النظرة الواسعة الوطنية للمطالبة بالآتي: اصليا: اولا: قبول الاستئناف شكلا وموضوعا. ثانيا: الغاء الحكم المستأنف والقضاء مجددا بالطلبات الواردة بصحيفة الدعوى وهي على النحو الآتي: ١- الزام المدعى عليها باخلاء الشقة رقم (٣٦) بالنفاذ المعجل وسداد متأخرات الايجار والبالغة قدرها (١٢٦٠ر.ع) (الف ومائتان وستون ريالا عمانيا) وما يستجد من الايجارات حتى تاريخ الاخلاء الفعلي. ٢- الزام المدعى عليها بسداد قيمة فواتير الكهرباء والمياه من تاريخ العقد وحتى تاريخ الاخلاء الفعلي وبصيانة الشقة. ٣- الزام المستأنف ضدها بالرسوم ومصروفات الدعوى. ثالثا: الزام المستأنف ضدها بالرسوم والمصاريف واتعاب المحاماة البالغ قدرها (٥٠٠ر.ع) احتياطيا: توجيه اليمين الحاسمة وفقا الى الصيغة التالية: (انا نوفل بن سعيد بن سلمان البلوشي اقسم بالله العظيم وبكتابه الكريم المنتقم الجبار من كل حانث باليمين بأنني لا اعلم شيئا عن الشقة رقم (٣٦) في البناية رقم ٨١٠٤ ولم نستأجرها ولم نتفق على استئجارها ولم نسكنها ابدا وليس لدينا اي ايجارات متأخرة تتعلق بالشقة (٣٦) وان كنت حانثا لليمين فلينتقم مني الله سبحانه وتعالى اشد انتقام في الحياة الدنيا والاخرة والله على ما أقول شهيد.

ونظرا لتعذر اعلان المستأنف ضدها المذكور اعلاه بالطرق العادية ، وهذا النشر يعتبر اعلانا لها او من يمثلها بالدعوى وتحديد جلسة يوم الاربعاء الموافق ٢٠٢٠/١١/١٠ الساعة التاسعة صباحا بمقر المحكمة (السيب - الخوض بالقرب من محطة نفط عمان) عملا بالمادة (١١) من قانون الاجراءات المدنية والتجارية الصادر بالمرسوم السلطاني رقم:٢٠٠٢/٢٩م وتعديلاته.

أمانة سر المحكمة

المحكمة الابتدائية بالسيب
أمانة سر المحكمة
إعلان قضائي «بطلب التنفيذ»

بناء على:

الحكم رقم	الدائرة	ملف التنفيذ
(٢٠١٩/١٢٠١/١١٢٠)	(تنفيذ مدني)	(٢٠٢٠/٩١٠٢/١٧٤٢)

الحق المطالب به (-/٣٠٠ر.ع (ثلاثمائة ريال عماني) والمصاريف مناصفة بين الطرفين).

اسماء الأطراف	الصفة	الرقم المدني
ابراهيم بن مبارك بن خلفان البلوشي	طالب التنفيذ	٤٨٠٦٣٣٢
ابراهيم سافير ابراهيم	منفذ ضده	١١٥٣٠٥٢٥٥

ونظرا لتعذر اعلان المنفذ ضده بالطرق العادية وعليه يعتبر هذا النشر اعلانا له متضمنا تكليفه بالوفاء بما هو مطلوب منه أعلاه خلال سبعة ايام من تاريخ هذا النشر عملا بنص المادتين (١١) و(٣٥٦) من قانون الاجراءات المدنية والتجارية.

أمانة سر المحكمة

المحكمة الابتدائية بالسيب
أمانة سر المحكمة
إعلان قضائي

تعلن أمانة سر المحكمة بأن/وزارة الاوقاف والشؤون الدينية (المديرية العامة لادارة واستثمار اموال الايتام والقصر) والحبيب وشركاه ش.م.م اقاما الدعوى الايجارية رقم (٢٠٢٠/١٥٠٩/٤٨٣م)ضد المدعى عليه/احمد شفيق ابراهيم ابو دياك للمطالبة بالآتي: ١- الزام المدعى عليه اخلاء العقار من الاشخاص والشواغل. ٢- الزامه متأخرات الاجرة من ٢٠٢٠/٤/١ الى ٢٠٢٠/٩/٣٠ مبلغا وقدره -/١٢٠٠ر.ع (الف ومائتا ريال عماني). ٣- الزامه ما يستجد من اجرة لحين الاخلاء الفعلي بواقع -/٢٠٠ر.ع (مائتي ريال عماني). ٤- الزامه مبلغا وقدره -/٥٠٠ر.ع (خمسمائة ريال عماني) تعويضا عن اخلاله سداد متأخرات الاجرة. ٥- الزامه فواتير استهلاك الكهرباء والماء ومصاريف الدعوى ومبلغ -/٣٠٠ر.ع (ثلاثمائة ريال عماني) عن اتعاب المحاماة طبقا للبند رقم (٤) الخاص باحكام التأجير الواردة في الملحق التكميلي للعقد البلدي.

ونظرا لتعذر اعلان المدعى عليه بالطرق العادية ، يعتبر هذا النشر اعلانا له بموعد نظر الدعوى في يوم الاحد الموافق ٢٠٢٠/١٠/٢٥م الساعة التاسعة بمقر المحكمة (بالسيب - الخوض شارع مزون خلف محطة نفط عمان) عملا بالمادة (١١) من قانون الاجراءات المدنية والتجارية الصادر بالمرسوم السلطاني رقم:٢٠٠٢/٢٩م وتعديلاته.

أمانة سر المحكمة

المحكمة الابتدائية بصحار
أمانة سر المحكمة
إعلان قضائي

تعلن امانة سر المحكمة الابتدائية بصحار بان المدعي/هيثم بن سليمان بن علي البوسعيدي قد اقام امامها الدعوى الايجارات المدنية رقم:٢٠٢٠/١٥٠٨/١٣٣م ضد المدعى عليها/فاطمة بنت حسن بن محمد السعدية والتي يطالب فيها: ١- الزام المدعى عليها باخلاء المحل وتسليم مفاتيح الشقة وصيانتها. ٢- الزام المدعى عليها بدفع قيمة الايجارات المتأخرة من تاريخ ٢٠٢٠/٠٢م وحتى ٢٠٢٠/٧/٧م بواقع (٢٣٠ر.ع) شهريا بالاضافة الى ما تبقى من ايجار شهر (٢٠٢٠/١م) بمبلغ وقدره (٣٠ر.ع) وما يستجد عليها من ايجارات حتى تاريخ الاخلاء الفعلي للعقار. ٣- الزام المدعى عليها بدفع فواتير الكهرباء والماء. ٤- الزام المدعى عليها بدفع رسوم ومصاريف الدعوى.

وقد تعذر اعلان المدعى عليها بالطرق العادية وهذا النشر يعتبر اعلانا لها بالصحيفة وتحديد جلسة ٢٠٢٠/١١/٢م الساعة التاسعة صباحا بمقر المحكمة الكائن بولاية صحار/موليح/ مجمع المحاكم بالقرب من مستشفى صحار المرجعي موعدا لسماعها عملا بنص المادة (١١) من قانون الاجراءات المدنية والتجارية الصادر بالمرسوم السلطاني رقم(٢٠٠٢/٢٩م) وعلى المدعى عليها الحضور شخصيا او وكيلها المفوض بالوكالة مصدقة حسب الاصول في الموعد والمكان المحددين اعلاه والرد على طلبات المدعي، علما بان الاعلان ينتج اثره من تاريخ النشر.

أمانة سر المحكمة

للاطلاع على أحدث التقارير الإخبارية
الوطن AL WATAN
اشترك في الوطن واتساب
9917 5555

الوطن AL WATAN
الرياضي SPORTS
13
www.alwatan.com
WEDNESDAY 14 October 2020 - NO: (13379) - VOL50
email: sports@alwatan.com.om
الأربعاء ٢٦ من صفر ١٤٤٢ هـ. الموافق ١٤ من أكتوبر ٢٠٢٠م . العدد: (١٣٣٧٩). السنة الـ ٥٠

فيما ينتظر الاتحاد رد الوزارة

تقليص مفاجئ لمكافآت الفوز بكأس جلالته للهوكي

كتب ـ بدر الزدجالي:

تلقى الاتحاد العماني للهوكي رسالة مفاجئة من وزارة الثقافة والرياضة والشباب مفادها تقليص المخصصات والجوائز المالية الخاصة بمسابقة كأس جلالته للهوكي للنسخة القادمة، والتي لم تنطلق حتى الآن بسبب جائحة كورونا، وجاء تقليص الجوائز المالية لأصحاب المراكز الأولى بسبب الأوضاع المالية الراهنة وتقليص نسبة الإنفاق في مختلف القطاعات ومنها القطاع الرياضي، حيث سيحصل صاحب المركز الأول على مبلغ قدره (٣٠ ألف ريال) بعد أن كان سابقا ٤٠ ألفا ويحصل صاحب المركز الثاني على مبلغ قدره (٢٠ ألف ريال) بعد أن كان يتسلم ٢٥ ألف ريال عماني، فيما يحصل صاحب المركز الثالث على جائزة مالية قدرها (١٠ آلاف ريال) بعد أن كانت سابقا ١٥ ألف ريال.ومن جهة أخرى ينتظر الاتحاد العماني للهوكي رد وزارة الثقافة والرياضة والشباب في انطلاقة مسابقة كأس جلالته للهوكي وهي المسابقة الوحيدة التي أقرها الاتحاد لإقامتها هذا الموسم بعد توقف جميع أنشطته ومسابقاته بسبب جائحة كورونا.

وكان اتحاد الهوكي قد بعث كافة تفاصيل البروتوكول الطبي وتكاليفه إلى الوزارة من أجل الاطلاع عليها واعتمادها قبل انطلاقة مسابقات الموسم، ويشمل البروتوكول الطبي التكاليف المالية المترتبة على انطلاقة المسابقة من فحوصات وإجراءات احترازية قبل وأثناء انطلاقة المسابقة وذلك بعد الاجتماع الأخير لوكيل الوزارة برؤساء الاتحادات. وينتظر الاتحاد حاليا الرد النهائي من الوزارة من أجل البت في شكل مسابقة كأس جلالته للهوكي للموسم الحالي ومخاطبة الأندية الراغبة بالمشاركة وبعدها يحدد نوعية وشكل المسابقة سواء عبر نظام الذهاب والإياب أو عبر تصفيات المحافظات.

وكان الاتحاد العماني للهوكي قد وقع اتفاقية تصميم كأس جديدة بعد أن احتفظ نادي أهلي سداب بتلك النسخة، حيث تم الاتفاق مع شركة مسقط للرياضة لتصميم الكأس والتي ستأخذ نفس الشكل السابق.

أنس الدروشي يتأهل لنهائيات بطولة العالم المدرسية للشطرنج

مسقط ـ العمانية: تأهل لاعب منتخبنا الوطني للناشئين للشطرنج أنس الدروشي لنهائيات بطولة العالم المدرسية للشطرنج للمرة الأولى بتحقيقه المركز ٢٢ ضمن ١١٣ لاعبا مشاركا من ٣٨ دولة وذلك في المنافسات التي أقيمت عبر الاتصال المرئي. وسجلت التصفيات منافسة قوية من اللاعبين المشاركين واستطاع أنس الدروشي تقديم مستوى مشرف مكّنه من التأهل للتصفيات النهائيات التي تقام في ٢٥ أكتوبر الجاري، في أول إنجاز للاعب في بطولة العالم المدرسية للشطرنج، حيث مثل المنتخب الوطني للناشئين في المنافسات التي انطلقت أمس كل من حمود البوسعيدي وأنس الدروشي وصهيب الربيعي.

■ أنس الدروشي خلال مشاركته في البطولة عن بعد

اتحاد السلة يشارك في الدورة العربية لتدريب وتحكيم «الميني بسكت»

مسقط ـ العمانية: يشارك الاتحاد العماني لكرة السلة في الدورة العربية "ميني بسكت" التي ينظمها الاتحاد العربي للعبة خلال الفترة من ١٥ إلى ١٨ أكتوبر الجاري عبر الاتصال المرئي.وتأتي مشاركة السلطنة في الدورة بعد تلقيها رسالة من الاتحاد العربي لكرة السلة، بهدف تأهيل وتدريب عدد من الكوادر الرياضية في لعبة كرة السلة، وتطوير مهارات المشاركين وخبراتهم من خلال الاطلاع على مستجدات اللعبة وقانونها، والإسهام في نقل المعرفة لزملائهم في السلطنة.

■ من مسابقة قفز الحواجز

اتحاد الفروسية يبدأ أولى فعالياته لقفز الحواجز

انطلقت مساء أمس أولى مسابقات قفز الحواجز التي ينظمها الاتحاد العُماني للفروسية لهذا الموسم ٢٠٢٠/٢٠٢١م وذلك على ميدان الفروسية الأولمبي بمزرعة الرحبة بولاية بركاء. ويشارك في هذه المسابقة التحضيرية ٦٤ خيلا موزعة على اربع فئات وهي: فئة ارتفاع ٩٠سم ٤١ خيلا وفئة ارتفاع ١٠٠ سم ٩ خيول وفئة ارتفاع ١١٠ سم ٩ خيول وفئة ارتفاع ١٢٠سم عدد ٥ خيول، حيث يشارك في هذه المسابقة فرسان وخيول وحدات الخيالة الحكومية والاسطبلات الخاصة وانطلاقة البطولة بدون حضور جماهيري مع تطبيق الإجراءات الاحترازية حسبما وضعت من قبل الاتحاد وبالتنسيق مع اللجنة العليا المكلفة ببحث آلية التعامل مع التطورات الناتجة عن انتشار فيروس كورونا.

استعدادا للنهائيات الآسيوية

منتخبنا الوطني لكرة القدم للناشئين يواصل تدريباته المكثفة

■ هلال العوفي

■ من تدريبات منتخبنا الوطني للناشئين لكرة القدم

يواصل منتخبنا الوطني للناشئين لكرة القدم تدريباته اليومية ضمن معسكره الداخلي والذي يستمر حتى ٢٤ اكتوبر الجاري، وذلك في طريق استعداداته المكثفة للمشاركة في نهائيات كأس آسيا للناشئين التي ستقام في مملكة البحرين في الفترة من ٢٥ نوفمبر وتستمر حتى ١٣ من ديسمبر القادم، حيث يلعب منتخبنا في المجموعة الثانية بجوار منتخبات اليمن والإمارات وطاجيكستان ويركز حاليا الجهاز الفني لمنتخبنا بقيادة المدرب الوطني هلال العوفي ومساعده سلطان الطوقي على زيادة معدل اللياقة البدنية لدى اللاعبين وتطبيق بعض التدريبات التكتيكية وأجرى تقسيمات مبسطة لمعرفة مدى تطبيق اللاعبين للتدريبات التي يتم تطبيقها في المعسكر.

وتضم قائمة منتخبنا حاليا ٢٦ لاعبا وهم: سالم بن سليمان العبدلي وجواد بن خليفة العزي وحمزة بن سالم العيسري وعبدالرحمن بن بدر الجابري ونبراس بن سالم البوسعيدي (السيب)، لقمان بن صالح الجديدي ومرشد بن خميس الحمحمي وعبدالعزيز بن فاضل الرزيقي وعمار بن ياسر السعدي ومشاري بن علي الحسني ومهند بن مبارك السعدي (السويق)، فهد بن خميس المخيني ومأمون بن سعيد العريمي والمنذر بن ناصر الحسني (العروبة)، تركي بن عبدالله بيت ربيع وخالد بن يزيد بيت صبيح ومحمد بن عبدالحكيم بيت سبيع وعبدالمجيد بن عبدالحافظ البلوشي وعلي بن حسن البلوشي (الاتحاد)، أيهم بن خلفان الرقادي وعبدالعليم بن عبدالله الرواحي (فنجاء)، ميثم بن ماجد المخيني (جعلان)، منصور بن عزيز العامري (الخابورة)، محمد بن عبدالله المقبالي (صحار) المعتصم بن غانم بن عمر السمين (ظفار)، خالد بن عبدالعزيز الهاشمي (النهضة).

الجدير بالذكر أن منتخبنا الوطني لكرة القدم سوف يقيم معسكرا خارجيا في دولة قطر الشقيقة خلال الفترة من ١٢ الى ١٧ نوفمبر القادم وسيكون قبل موعد انطلاق النهائيات بأسبوع واحد وسوف يتخلل المعسكر مباراتان لمنتخبنا الأول مع المنتخب الأسترالي والثاني مع المنتخب القطري.

■ المدربات المشاركات في الدورة التدريبية

تواصل منافسات الدورة الآسيوية لمدربات كرة القدم النسائية

تتواصل منافسات الدورة الآسيوية المستوى (C) لمدربات كرة القدم النسائية بمشاركة ٢٠ معلمة ولاعبة، وتستمر حتى ٢٣ من اكتوبر الجاري بنادي الأمل، وتتضمن العديد من الجوانب النظرية والعملية واختبارات في قانون كرة القدم، ويحاضر في الدورة المحاضرة الآسيوية ورئيسة قسم كرة القدم النسائية بالاتحاد مها جنود. وتأتي هذه الدورة في إطار اهتمام الاتحاد العماني لكرة القدم بتطوير كرة القدم النسائية وإعداد الكوادر الوطنية وتطوير وصقل مستوياتها الفنية في مجال التدريب.

وسوف تواصل الإدارة الفنية بالاتحاد العماني لكرة القدم تنظيم دورات تدريبية لكرة القدم النسائية، حيث ستكون الدورة الثالثة خلال الفترة من الأول وحتى ١٤ نوفمبر القادم بالمجمع الرياضي بصحار بمشاركة ٢٢ معلمة والدورة الرابعة تقام خلال الفترة من ٢٠ نوفمبر وحتى ٤ ديسمبر بالمجمع الرياضي بصلالة بمشاركة ١٧ مشاركة.

مجلس إدارة اتحاد الطاولة يؤجل بطولة الأندية لفئة العموم ويناقش الموازنة المالية

ناقش مجلس ادارة الاتحاد العماني لكرة الطاولة عددا من الموضوعات المهمة وذلك في الاجتماع الذي عقد مساء أمس الأول عبر تقنية الاتصال المرئي برئاسة عبدالله بن محمد بن سعيد بامخالف رئيس الاتحاد وبحضور كافة أعضاء مجلس الإدارة.

وقرر الاتحاد تأجيل إقامة بطولة السلطنة لفرق فئة العموم إلى إشعار آخر بعد أن كان من المزمع إقامتها خلال الفترة من ٢٩ ولغاية ٣١ من أكتوبر الجاري بمجمع السلطان قابوس الرياضي ببوشر، إلى جانب تأجيل إقامة التصفيات بجميع محافظات السلطنة ومن ضمنها التصفيات المقرر إقامتها في مجمع السعادة الرياضي بمحافظة ظفار يومي ١٦ و١٧ من أكتوبر الجاري، وذلك بسبب الظروف الحالية للجائحة وعطفا على القرارات الأخيرة التي صدرت عبر الجهات المعنية بمنع الحركة وإغلاق الأماكن العامة والمحلات التجارية من الساعة الثامنة مساء وحتى الساعة الخامسة صباحا اعتبارا من يوم الأحد ١١ أكتوبر ٢٠٢٠ ولغاية يوم السبت ٢٤ من أكتوبر ٢٠٢٠، إلى جانب إغلاق المجمعات الرياضية في الساعة السادسة مساء، حيث ترتب على ذلك تأثر البرنامج الاستعدادي للأندية مما ساهم أيضا في صعوبة إقامة التصفيات والنهائيات في هذه الفترة.

وتم في الاجتماع مراجعة جميع طلبات الأندية التي تقدمت بطلب الانتساب لعضوية الاتحاد وهي أندية صلالة والبشائر وعمان وصحم وخصب وقريات، حيث تم إبلاغ المعنيين بالاتحاد للتواصل مع الأندية لإرسال المستندات الناقصة بهدف إنهاء إجراءات انتساب العضوية.

■ مجلس إدارة اتحاد الطاولة أثناء اجتماعه عن بعد

وتم اعتماد برنامج روزنامة الاتحاد للعام المقبل، والذي تضمن العديد من البطولات المحلية المتنوعة للأندية لفئات العموم والمراحل السنية للفرق والفردي، إلى جانب المشاركة في البطولات الدولية والمعسكرات الخارجية وتنظيم البطولات الدولية بمسقط، وكذلك الدورات التدريبية للحكام والمدربين بمختلف محافظات السلطنة.

كما تم في الاجتماع مناقشة الموازنة المالية للاتحاد للعام المقبل، والذي تم إعداده بناء على البرامج والأنشطة والفعاليات والمسابقات المعتمدة في جدول روزنامة الاتحاد لعام ٢٠٢١، وناقش أعضاء المجلس اللوائح الداخلية للاتحاد، وتم الاتفاق على أن يتم رفعها للاعتماد قبل نهاية شهر أكتوبر الجاري، إلى جانب مناقشة موضوع الاستراتيجية وخطة التطوير للاتحاد لفترة المجلس ٢٠٢١-٢٠٢٤.

إصابات

لندن . العمانية : أعلن مسؤولو الدوري الإنجليزي الممتاز لكرة القدم عن خمس حالات إصابة جديدة بفيروس كورونا في أحدث جولة من الاختبارات للكشف عن كوفيد ١٩ خضع لها اللاعبون والطواقم الفنية الأسبوع الماضي.وقال المسؤولون إنّ الأفراد الذين جاءت اختباراتهم إيجابية سيتم عزلهم ذاتيًا لعشرة أيام. وأضافوا في بيان: "يؤكد الدوري الممتاز أنه بين الخامس والحادي عشر من أكتوبر خضع ١١٢٨ لاعبا وفردا من الطواقم الفنية لاختبارات الكشف عن فيروس كوفيد-١٩ وتم اكتشاف خمس حالات إصابة جديدة من بينهم".

■ لاعبو المنتخب الوطني لكرة السلة للكراسي المتحركة خلال التدريبات

منتخب السلة للكراسي المتحركة يواصل تدريباته بمجمع بوشر

مسقط . العمانية :يواصل المنتخب الوطني لكرة السلة للكراسي المتحركة تدريباته بالصالة الرياضية لمجمع السلطان قابوس الرياضي ببوشر لرفع اللياقة البدنية والتدرب على المهارات التكتيكية بمشاركة ١١ لاعبًا، تم توزيعهم على مجموعتين. ويتدرب المنتخب ثلاثة أيام في الأسبوع بقيادة المدرب الوطني يعقوب الندابي ومساعده موسى السيابي حيث قام الجهاز الفني بتقسيم اللاعبين إلى مجموعتي تدريب في أوقات مختلفة من اليوم لضمان عدم التزاحم وتوفير التباعد الجسدي، وضمت المجموعة الأولى كلا من بدر التمتمي وأشرف الخصيبي وعدنان البلوشي وعلي الغافري وفيصل البلوشي فيما ضمت الثانية اللاعبين زاهر العتبي ويونس التوبي ونبيل الكندي وإسماعيل الصائغ وعلي الغسيني وسالم الهشامي. وركز الجهاز الفني في التدريبات على مهارات الرمي على السلة ورفع معدلات اللياقة البدنية، وبعض الحصص التكتيكية، وتتطلع اللجنة البارالمبية من خلال هذه التدريبات إلى الارتقاء بمهارات لاعبي المنتخب الوطني استعدادًا للاستحقاقات القادمة.

في اجتماعها عبر الاتصال المرئي

اللجنة التنظيمية للسباحة بدول مجلس التعاون الخليجي تعتمد بطولاتها

مسقط . العمانية: عقدت اللجنة التنظيمية للسباحة بمجلس التعاون لدول الخليج العربي اجتماعها برئاسة طه بن سليمان الكشري رئيس الاتحاد العماني للسباحة رئيس اللجنة التنظيمية عبر الاتصال المرئي. شارك في الاجتماع قيس بن سعود الزكواني أمين عام اللجنة وعبدالله مبارك الزحمي عضو اللجنة ممثل اتحاد السباحة بدولة الامارات العربية المتحدة وعلي صالح عون عضو اللجنة ممثل الاتحاد السعودي للسباحة وطلال الدرويش عضو اللجنة ممثل الاتحاد القطري للسباحة وثامر الشمروخ عضو اللجنة ممثل الاتحاد الكويتي للسباحة وأحمد محمد عضو اللجنة ممثل الاتحاد البحريني للسباحة. تم خلال الاجتماع مناقشة العديد من المواضيع المدرجة على جدول الأعمال حيث اعتمد الحضور محضر الاجتماع السابق رقم ٦٥ الذي عقد في الكويت في السابع من سبتمبر ٢٠١٩، وتمت مناقشة برنامج وأنشطة اللجنة التنظيمية للسباحة لعام ٢٠٢١ حيث تم الاتفاق على ترحيل البطولات المقرر إقامتها هذا العام لتقام العام القادم ٢٠٢١.وتستضيف دولة الامارات العربية المتحدة في شهر فبراير ٢٠٢١ البطولة السادسة عشرة للسباحة للأحواض القصيرة، فيما تقام البطولة الثامنة عشرة للسباحة في المياه المفتوحة في شهر أكتوبر ٢٠٢١ بمملكة البحرين وتقام البطولة الثامنة والعشرون للألعاب المائية في دولة قطر خلال شهر أغسطس ٢٠٢١.

■ أعضاء اللجنة التنظيمية للسباحة خلال الاجتماع المرئي

كما تم خلال الاجتماع استعراض الرسائل الواردة إلى اللجنة من الأمانة العامة والاتحادات الخليجية الاعضاء وتم اختيار محمد الساحلي المكلف بأعمال الخبير الفني بالاتحاد العماني للسباحة ليكون منسقًا فنيًا للجنة التنظيمية للسباحة بمجلس التعاون لدول الخليج العربي.

سالم المشيخي

يتصدر نهائيات بطولة الأندية للشطرنج للعموم

مسقط . العمانية: تصدر سالم المشيخي من نادي صلالة (أ) التصفيات النهائية لفئة العموم وعبدالرحمن الزدجالي من فئة الناشئين وثلاث لاعبات يتنافسن على صدارة الفتيات في المباريات التي أقيمت أمس وشهدت منافسات قوية بين لاعبي الأندية في الجولات الخمسة الأولى على الطاولات الخمس، حيث ضمت الطاولات الأولى والثاني والثالثة لاعبي العموم ، بينما ضمت الطاولة الرابعة فئة الناشئين والطاولة الخامسة فئة الفتيات .وجاءت نتائج الطاولات على النحو التالي في الطاولة الأولى تصدرها سالم المشيخي من نادي صلالة (أ) برصيد ٥ر٤ نقطة وحل محمد العمري من نادي مرباط ثانيا برصيد ٤ نقاط بينما حل محمد السعيدي من نادي البشائر ثالثا برصيد ٥ر٣ نقطة وفي الطاولة الثانية تشارك في الصدارة على المركز الأول ثابت المسهلي من نادي صلالة (ج) وعبدالله الفزاري من نادي صحم برصيد ٤ نقاط وكذلك الحال للمركز الثاني بتنافس ثلاثي مكون من حمود البوسعيدي وسالم الكثيري وسالم العمري وفي الطاولة الثالثة تشارك في الصدارة على المركز الأول كل من مانع الكثيري ممثل نادي صلالة (ج) وزميله سالم شماس لاعب صلالة (أ) برصيد ٤ نقاط وفي المركز الثاني تساوى ٣ لاعبين وهم عبدالسلام المشيخي من نادي النصر وأنس الدروشي من نادي البشائر، وفي الطاولة الرابعة والمخصصة للناشئين غرد لاعب المنتخب ونادي البشائر عبدالرحمن الزدجالي بالمركز الأول برصيد ٥ نقاط وفي المركز الثاني أحمد سالم فاضل من نادي صلالة برصيد ٤ نقاط وعماد الرشيدي من نادي السويق برصيد ٣ نقاط.وفي الطاولة الخامسة المخصصة للفتيات تتصدر ٣ لاعبات وهن ممثلة نادي صلالة ج روان البلوشية وأناة العيسائية من نادي صلالة (أ) ووافية الغافرية لاعبة نادي البشائر بـ٤ نقاط.

■ استوديو البرنامج

بعد فترة توقف طويلة وبدءا من الثامنة مساء ٢١ أكتوبر

البرنامج الجماهيري «الدكة» يعود تزامنا مع انطلاق منافسات دوري الأضواء

يعود البرنامج الرياضي (الدكة) عبر شاشة قناة عمان الرياضية للظهور مجددا بعد فترة انقطاع بسبب التوقف الذي طال ما تبقى من منافسات الموسم الكروي ٢٠١٩/٢٠٢٠م على إثر القرارات الصادرة من الجهات المعنية بتوقف النشاط الرياضي بالسلطنة لإشعار آخر بعد تفشي فيروس كورونا (كوفيد ١٩)، حيث تبقى في منافسات دوري الأضواء ثلاث جولات فقط تنطلق يوم الجمعة ٢٣ أكتوبر الحالي عبر (٧) مواجهات بالجولة الرابعة والعشرين، وكذا الحال بالنسبة للجولتين (٢٥) و(٢٦) على التوالي، ومن المقرر أن يعود البرنامج بدءا من يوم الأربعاء ٢١ أكتوبر عبر الحلقة التقديمية الأولى لمباريات الجولة الـ(٢٤) وحلقة تقديمية أخرى الخميس ٢٢ أكتوبر ثم الحلقة التي ستعقب مباريات الجولة مساء الجمعه ٢٣ أكتوبر الحالي، فيما يستمر البرنامج للجولتين المتبقيتين عبر حلقتين فقط لكل جولة، حلقة تسبق المباريات وحلقة أخرى تعقب المباريات كما جرت العادة سابقا. الجدير بالذكر، أن قرار رابطة الدوري العماني بتعديل مواعيد مباريات الجولة الـ(٢٤) لتقام في تمام الساعة الرابعة عصرا بدلا من التوقيت السابق بسبب قرار منع الحركة ساهم في تغيير موعد بث الحلقات الثلاث الخاصة بهذه الجولة، حيث سيبدأ بث البرنامج في الساعة الثامنة مساء وينتهي عند العاشرة بصورة استثنائية بسبب الظرف الحالي، فيما سيبدأ بث الحلقات للجولتين (٢٥) و (٢٦) عند العاشرة مساء في حالة رفع قرار منع الحركة، أما في حالة استمرار القرار فإن البرنامج سيبدأ في الثامنة مساء، كما هو الحال في الجولة الـ(٢٤)، يتولى الإشراف العام على البرنامج سعد بن تمان العمري مدير القناة الرياضية، أما محمد الزوايدي فتؤول إليه مهمة الإشراف البرامجي، التقديم للزميل خميس البلوشي ويشارك الزميل سالم السالمي في الإعداد كذلك، الإخراج للزميل محسن الشحري، ولم يطرأ أي تغيير على ضيوف البرنامج باستثناء اعتذار الكابتن رشيد جابر بسبب ارتباطه بمهمة تدريب الفريق الكروي الأول بنادي ظفار.

نقل مباريات الدرجة الأولى

من جانب آخر، فإن القناة الرياضية ستقوم بنقل عدد من مباريات الدرجة الأولى، خاصة المباريات التي يتحدد من خلالها هوية الفرق المتأهلة للأضواء، والتي ستشهد صراعا قويا خلال المرحلة القادمة نظرا للحظوظ التي تحظى بها عدد من الفرق المتنافسة بالمجموعتين، ويعد هذا التوجه عاملا إيجابيا كبيرا بالنسبة لجماهير فرق الدرجة الأولى التي تطمح في متابعة عطاءات فرقها بشكل مباشر، إضافة إلى أن نقل مباريات دوري المظاليم يعد خطوة جيدة للغاية لمنح اللاعبين والاجهزة الفنية حافزا للإبداع وتقديم العطاءات المثالية في المباريات بحثا عن الظهور بشكل جيد قبل الدخول في صراع دوري الأقوياء.

■ المشاركون في دورة مفاهيم واستراتيجيات التسويق الرياضي

الأكاديمية الأولمبية العمانية تنظم دورة مفاهيم واستراتيجيات التسويق الرياضي

انطلقت صباح أمس دورة مفاهيم واستراتيجيات التسويق الرياضي التي تنظمها الأكاديمية الأولمبية العُمانية باللجنة الاولمبية العمانية افتراضياً حتى يوم غد "الخميس". تأتي أهمية الدورة كون التسويق الرياضي أصبح واحدا من المجالات المهنية الأكثر طلباً في الوقت الحالي وعلى المستوى الدولي لما لحجم الاستثمارات التي توجهت للمجال الرياضي؛ الأمر الذي جعل من المهم على المؤسسات الرياضية امتلاك كوادر متخصصة في مجال التسويق الرياضي.وتهدف الدورة إلى إعطاء نظرة عامة عن علم التسويق الرياضي من خلال شرح تفصيلي للمفاهيم والممارسات الأساسية للتسويق الرياضي والتسويق من خلال الرياضة حتى يستطيع المشاركون فهم وتطبيق أفضل الممارسات التسويقية بهدف رفع مستوى الأداء التسويقي وتحقيق تمويل إضافي لمؤسساتهم الرياضية. ويحاضر في الدورة الدكتور بسام عبدالله قمبر مدير إدارة التخطيط والاستراتيجيات في اللجنة الطبية باللجنة العليا للمشاريع والإرث في دولة قطر اللجنة المسؤولة عن تنظيم بطولة كأس العالم ٢٠٢٢، وتستهدف الدورة موظفي اللجنة الأولمبية العُمانية والاتحادات واللجان الرياضية، ووزارة الثقافة والرياضة والشباب، ومنتسبي الرياضة العسكرية المتخصصين في مجال التسويق الرياضي.

وتتنوع الموضوعات التي تشملها الدورة ما بين مفهوم وأنواع التسويق الرياضي، واستراتيجية الرعاية الرياضية، واستراتيجية التعزيز في المجال الرياضي، وقرصنة الرعاية الرياضية، وأهداف وعناصر الرعاية الرياضية، ومفهوم واتجاهات رعاية المنشآت الرياضية، والتعزيز الرياضي، وغيرها.

المركز الرياضي بالعامرات يسعى لتنظيم العديد من البرامج الرياضية والثقافية

العامرات . العمانية: أكد عادل بن سالم المعشري رئيس لجنة المركز الرياضي بولاية العامرات أن إدارة المركز ومنذ تشكيلها في أبريل من العام الماضي تسعى جاهدة إلى تنفيذ العديد من الأنشطة والفعاليات الرياضية والثقافية والاجتماعية وأن عدد الفرق الرياضية المنتسبة للمركز بلغت ٣٣ فريقًا فيما بلغ عدد المنتسبين للمركز ألفا وسبعمائة عضو من مختلف الأعمار.وأشار المعشري في تصريح لوكالة الأنباء العمانية إلى أن مبنى المركز الرياضي بالعامرات يقدم خدماته من خلال مرافقه المختلفة والتي تتكون من الملعب المعشب المزود بمدرجات سعة ١٥٠٠ شخص للجمهور و٨٠ مقعدًا لكبار الشخصيات إضافة إلى أربع قاعات مفتوحة وغرف تبديل الملابس وقاعات للاجتماعات والمكاتب الإدارية وقاعة كبار الشخصيات وغرفة للحكام. وأضاف عادل المعشري قائلًا: "إدارة المركز تسعى لإقامه دوري الدرجة الأولى بمشاركة الفرق المنتسبة للمركز بعد التنسيق مع المختصين بوزارة الثقافة والرياضة والشباب ووفق الضوابط والارشادات التي تكفل سلامة المشاركين من وباء فيروس كورونا". وقال المعشري إن المركز شهد إطلاق عشائر جوالة المركز الرياضي الذي يبلغ عددهم ٦٠ جوالا وجوالة منها عشيرتان بها ٤٥ جوالا وعشيرة واحدة بها ١٥ جوالة.ونوه رئيس لجنة المركز الرياضي بالعامرات إلى أن المرحلة القادمة ستشهد مسابقات في التنس الارضي والدراجات الهوائية بعد أن تم إشهار الاتحادات التي ترعى هذه الألعاب، حيث تقدمت إدارة المركز بطلب المشاركة وتنفيذ فعاليات مختلفة إلى مجلس إدارة الاتحادين.وحول الأنشطة الثقافية والاجتماعية قال عادل المعشري " المركز الرياضي بالعامرات له مشاركة فاعلة في كافة الأنشطة والفعاليات والمسابقات التي تنظمها وزارة الثقافة والرياضة والشباب على مدار العام وحقق خلالها أبناء الولاية مراكز متقدمة".

■ عادل المعشري

بمشاركة ٥٦ فريقا

انطلاق دوري الكريكت الجمعة القادم

العامرات . العمانية: ينطلق يوم الجمعة القادم برنامج مسابقات دوري الكريكت للموسم الرياضي ٢٠٢٠/٢٠٢١ الذي ينظمه النادي العماني للكريكت بمشاركة ٥٦ فريقا منها ٦ فرق تلعب في الدوري الممتاز و٨ فرق في دوري الدرجة الأولى و٤٢ فريقًا بدوري الدرجة الثانية وستقام منافساتها في الملاعب الخضراء بمقر أكاديمية عُمان للكريكت في ولاية العامرات. وسيقام الدوري الممتاز بنظام دوري من دور واحد في المرحلة الأولى ثم تلعب الفرق ذهابًا وإيابًا ويتحدد البطل من واقع عدد النقاط أما دوري الدرجة الأولي فسيكون دوري من دور واحد وأيضًا يحدد البطل بواقع عدد النقاط، فيما يقام دوري الدرجة الثانية والتي سيتم توزيع الفرق المشاركة فيه على خمس مجموعات بنظام دوري من دور واحد لكل مجموعة وبعد ذلك تلعب الفرق الحاصلة على المراكز الأولى دوري من دور واحد فيما بينها ليحدد بطل الدوري.

■ جاهزية ملعب النادي العماني للكريكت استعدادا لانطلاق الدوري

وفق ضوابط وإجراءات احترازية

المجمع الرياضي بنزوى في أتم الجاهزية لاستضافة مختلف الأنشطة الرياضية

نزوى ـ من سالم السالمي:

أتمت إدارة الثقافة والرياضة والشباب بمحافظة الداخلية كافة الاستعدادات ليكون المجمع الرياضي بنزوى جاهزا لإقامة واستضافة الفعاليات والأنشطة والمسابقات الرياضية، وذلك من خلال تسخير طاقاتها للوقوف على جميع احتياجات مختلف المرافق الرياضية الموجودة بالمجمع وإجراء جميع الصيانات اللازمة لها خلال فترة التوقف وتكللت جهود القائمين على المتابعة بإخراج هذه المرافق بحلة جديدة.

وشهد الملعب المعشب الرئيسي بالاستاد صيانة شاملة وإعادة تعشيب كاملة وأصبح في أتم الجاهزية لاستضافة الأحداث الرياضية المقبلة وقامت اللجنة المشكلة من الاتحاد العماني لكرة القدم بزيارة إلى المجمع للوقوف على جاهزية المرافق وشرح بروتوكول الإجراءات الاحترازية أثناء التمارين وتأدية المباريات.

■ الملعب الرئيسي بمجمع نزوى الرياضي

صالات اللياقة البدنية

لتنوع المرافق وأهمية صالات اللياقة لبناء جسم رياضي صحي ،سعت إدارة الثقافة والرياضة والشباب بالمحافظة لتطوير صالات اللياقة البدنية للجنسين وتجهيزها بمختلف الأجهزة لممارسة الرياضة وتشهد صالات اللياقة إقبالا كبيرا من المنتسبين ولكلا الجنسين وبعد قرارات اللجنة العليا بدأ المنتسبون التدريب مرة أخرى بعد توقف دام عدة أشهر وسط إجراءات احترازية وصحية.

■ صورة أرشيفية من تدريبات السباحة للفئات العمرية

حوض السباحة

يشهد حوض السباحة بالمجمع الرياضي بنزوى توافدا كبيرا من محبي السباحة من الجنسين من المنتسبين ،كما يتم استكمال برنامج الرياضة أسلوب حياة والذي انطلقت فعالياته قبل فترة التوقف ومختلف البرامج التي تقام بحوض السباحة .

المصور غيث البطاشي يحصد جائزة «فوتو كليك» الدولية

■ الصورة الفائزة في المسابقة

كتب ـ خالد بن خليفة السيابي:

حصد المصور غيث بن سلطان البطاشي جائزة فوتو كليك الدولية (Photo click circuit ٢٠٢٠)، والتي نظمت في ألبانيا ومونتينيغرو، بمشاركة ٤١٨ مصورا من ٣٨ دولة. وبهذا الإنجاز تتواصل الإنجازات الضوئية العمانية على الصعيد العالمي لتواكب تطور الواقع الفني والثقافي في السلطنة. وفي هذا الإطار قال غيث البطاشي: لذة هذا الإنجاز تختلف اختلافا كليا عن الإنجاز المحلي، كونه تمثيلا للسلطنة في محفل دولي، ومن الجميل أن تصبح عاملا مهما لتعريف الشعوب بالبيئة العمانية وخصوصيتها وتوهج مصوريها بشكل مستمر وهذا الإنجاز يأتي بعد عدد كبير من الإنجازات الضوئية التي حققها من قبل المصور والمصورة العمانية. وهو بلا شك لم يأت من فراغ بل ثمرة تعب وجهد واجتهاد وعمل، كما أن ذائقة المصور العماني تتميز عن بقية المصورين بسبب تنوع الطبيعة في السلطنة وعمق العادات والتقاليد والتراث الضارب في الجذور. وأضاف: هذا الحصاد بطبيعة الحال يعني لي الشيء الكثير وهو عامل مساعد ومحفز لكي أحصل على لقب فنان الفياب من المنظمة الدولية للتصوير والحصول على غيرها من الألقاب من الجمعية العمانية للتصوير الضوئي وأتمنى لجميع مصوري السلطنة مزيدا من التألق.

■ غيث البطاشي

أعمال عربية تفوز بجوائز مهرجان مالمو للسينما

ستوكهولم . رويترز: فاز فيلم (بيك نعيش) للمخرج التونسي مهدي برصاوي بجائزة أفضل فيلم روائي طويل من مهرجان مالمو للسينما العربية في دورته العاشرة والتي أسدل الستار عليها الاثنين في السويد. يتناول الفيلم قصة زوج وزوجة يتعرض ابنهما للإصابة بالرصاص خلال هجوم إرهابي مما يستدعي نقل كبد له، وبعد إجراء الفحوص اللازمة يكتشف الزوج أن الابن ليس ابنه مما يحدث شرخا في علاقته بزوجته لكن هذا لا يثنيه عن محاولة إنقاذ حياته. وفي المسابقة ذاتها فاز السوداني أمجد أبو العلاء بجائزة أفضل إخراج عن فيلمه (ستموت في العشرين) بطولة مصطفى شحاتة وإسلام مباركفيما ذهبت جائزة السيناريو للمصرية الراحلة نادين شمس الدين عن فيلمها (لما بنتولد) إخراج تامر عزت. وفازت التونسية نجلاء بن عبد الله بجائزة أفضل ممثلة عن دورهافي فيلم (بيك نعيش) كما فاز المصري محمد حاتم بجائزة أفضل ممثل عندوره في فيلم (لما بنتولد). وحصد فيلم (الحديث عن الأشجار) للمخرج السوداني صهيب قسمالباري جائزة أفضل فيلم وثائقي إضافة إلى جائزة الجمهور. وفي مسابقة الأفلام القصيرة فاز الفيلم المصري (والله تستاهل يا قلبي) للمخرجة لمياء إدريس فيما منحت لجنة التحكيم جائزتهاالخاصة لفيلم (ثلاثة مخارج منطقية) للمخرج الدنماركي من أصل فلسطيني مهدي فليفل. كما نوهت اللجنة بفيلمي (أمي) للبناني وسيم جعجع و(فخ) للمصرية ندى رياض.

مشاركة عمانية في مهرجان سيول الدولي الافتراضي للفنون

مسقط ـ «الوطن»:

يشارك عدد من فناني السلطنة في مهرجان سيول الدولي السادس والعشرين الافتراضي للفنون، الذي يأتي هذا العام بعنوان (القفز فوق)، وهم: سعود الحنيني وحسين عبيد وعبدالله الحنيني وخميس الحنيني، وذلك بدعوة رسمية من الرابطة الدولية للفنانين المبدعين بكوريا الجنوبية (ICAA)، وسيقام المهرجان تحت رعاية رابطة الفن والثقافة لفناني العالم بكوريا الجنوبية (WCAA) خلال فترتين الأولى في متحف الفنون المعاصرة بالعاصمة الكورية خلال الفترة ٥-٣٠ أكتوبر الجاري والثانية في صالة برج سيوجونج خلال الفترة من ١٤ إلى ٣١ ديسمبر ٢٠٢٠م. الجدير بالذكر أن المشاركة في المهرجان محصورة على الفنانين الأعضاء بالرابطة الذين تم دعوتهم بصورة شخصية لتمثيل رابطة الفن والثقافة العالمية، وقد بلغ عددهم في هذه الدورة ١٦٦ فنانًا يمثلون ٥٦ دولة من مختلف القارات. وسيتضمن المهرجان العديد من التجارب البصرية من مختلف الاتجاهات والأساليب الفنية كالرسم والتصوير التشكيلي، والنحت والأعمال التركيبة والفنون المفاهيمية، وغيرها من الفنون.

■ اللوحة للفنان خميس الحنيني

■ من أعمال الفنان حسين عبيد

■ اللوحة بريشة الفنان سعود الحنيني

لجنة كتاب وأدباء جنوب الشرقية تنظم أمسية للشعر الشعبي

صور ـ من عبدالله بن محمد باعلوي:

نظمت الجمعية العمانية للكتاب والأدباء ممثلة بلجنة كتاب وأدباء محافظة جنوب الشرقية أمسية شعرية عبر تطبيق (زووم) في مجال الشعر الشعبي والتي تأتي ضمن فعاليات ومناشط اللجنة لشهر أكتوبر ٢٠٢٠ بهدف تنشيط الحراك الثقافي والأدبي بالمحافظة أحياها عدد من شعراء الشعر الشعبي بالمحافظة وبإدارة الشاعر خالد بن جمعة الداودي وبمشاركة كل من الشاعر علي بن عبدالله الراسبي والشاعر فيصل بن عبدالله السناني والشاعر عبدالرحمن بن جويد الغيلاني حيث صدحت حناجرهم بالعديد من القصائد.

■ علي الراسبي

■ فيصل السناني

■ مقدم الأمسية خالد الداودي

■ عبدالرحمن الغيلاني

شارك الشاعر علي الراسبي بأربع قصائد، الأولى "أقلام الضياء" وجاءت قصيدته الثانية تحت عنوان "روزنامة الذكرى" والثالثة بعنوان "المعركة" وكانت مشاركته الرابعة والأخيرة بعنوان "زخات المعاني"، فيما شارك الشاعر فيصل السناني بثلاث قصائد كانت الأولى بعنوان "الخطاء" وجاءت القصيدة الثانية بعنوان "صيفك شتاء" وكانت القصيدة الثالثة تحت عنوان "آخر ظهور" وأما الشاعر عبدالرحمن الغيلاني فقد شارك بأربع قصائد شعرية كانت الأولى بعنوان "يا عظيمة" بينما القصيدة الثانية حملت عنوان "رمز الجمال اليعربي" وجاءت المشاركة الثالثة "أعظم خساراتي" واختتم مشاركته بالقصيدة الرابعة تحت عنوان "قدر حبك"، وكان لمقدم الأمسية الشاعر خالد الداودي مشاركة متميزة ومثرية في إدارة الحوارات والنقاشات بين الشعراء المشاركين في الأمسية التي نالت على إعجاب واستحسان الجمهور المتابع.

وسوف تواصل لجنة كتاب وأدباء محافظة جنوب الشرقية تنفيذ برامجها لشهر اكتوبر الحالي حيث ستقام الأسبوع القادم جلسة حوارية عن تحسين صورة المعلم من اعداد فريق البحوث والدراسات وبمشاركة سعادة الدكتور عبدالله بن خميس أمبوسعيدي وكيل وزارة التربية والتعليم للتعليم ويديرها الدكتور محمد بن راشد المخيني وسيقام في الأسبوع الأخير من الشهر جلسة حوارية حول التصورات المعرفية عند الشاعرة الدكتورة سعيدة خاطر من اعداد فريق اللغة والأدب يشارك فيها الدكتور جمال بن علي الحراصي استاذ اللغة العربية المساعد بجامعة الشرقية ويدير الجلسة علي بن سويلم الهاشمي معلم لغة عربية بمعهد العلوم الاسلامية بجعلان.

سعيد السيابي يسرد أحداث مقاومة العمانيين للبرتغاليين في روايته «الصيرة تحكي»

مسقط ـ «الوطن»:

عن «لبان لنشر المعرفة» بمسقط صدرت للدكتور سعيد السيابي روايته الثانية التي حملت عنوان « الصيرة تحكي» وتتحدّث الرواية التي تعتمد على الوثيقة التاريخية، والوقائع المدوّنة عن مقاومة العمانيين للبرتغاليين، خلال غزوهم لعمان من خلال حكاية طالب دكتوراه عماني يتوجّه إلى لشبونة لدراسة تلك الحقبة، من تاريخ عمان المعاصر وخلال بحثه في الأرشيف الوطني البرتغالي يعثر على وثائق مهمة تتحدّث عما خفي عن حقبة الاحتلال البرتغالي لعمان، فيجد ضالّته في الوثائق، ويكون ذلك بمتابعة المشرفة على أطروحته البرتغالية (البروفيسورة ليزا) وتحكي تلك الوثائق قصص بطولة الإنسان العماني دفاعا عن أرضه، ويهدي السيّابي روايته إلى خاله سعادة سالم بن صالح السيابي الذي نهل منه حب التاريخ، و"قريات" التي تدور فيها الأحداث عند برجها التاريخي" الصيرة" وفي الصفحات الأولى يتحدّث السيّابي عن ظروف احتلال البرتغال لعُمان، وذلك" بعد سقوط مملكة غرناطة العربية على يد الإسبان، وهذا شجّع ملوك البرتغاليين على التوسُّع ليلتفُّوا بحرًا حول أفريقيا، وصولًا إلى بحر عمان، والمحيط الهندي، لتحقيق هدفين في آن واحد، هدف تجاريٍّ بالحصول على خيرات البلدان التي يجتاحونها، واستعمارية توسعية، والأبرز ذلك الهدف الديني الذي جعلوه نصب أعينهم بالتبشير بالمسيحية" وفي قراءته للرواية يشير الشاعر والكاتب عبدالرزاق الربيعي إلى حضور المكان اللافت " ليس كبعد جغرافي، فقط، بل كحيّز له أبعاد أخرى، تتّصل بالوجدان، وكبرياء الإنسان، وهو ملمح سبق أن رأيناه في روايته الأولى " جبرين وشاء الهوى" التي اتخذت من "حصن جبرين" مسرحا للأحداث، فيما جعل في هذه الرواية " قريات" وبرج " الصيرة" مكانا تدور فيه وقائع تاريخية في رواية اعتمدت على الوثيقة ، حتى أن السيابي صوّر بعضها وثبّته لتكون روايته مرجعا" وبهذه الرواية يضيف (السيابي) الذي يعدّ أحد الوجوه الثقافية البارزة في السلطنة وله كتب، وبحوث في المسرح ويعمل تدريسيًا بجامعة السلطان قابوس ومسؤولا عن النشاط الثقافي فيها، نقطة مضيئة لسجّله الإبداعي موجّها دعوة لقراءة جديدة لتاريخ عمان الحديث.

■ غلاف الرواية

«هواة الخشبة» تشارك في مهرجان لبنان المسرحي الدولي للحكواتي

مسقط ـ «الوطن»:

تأكيد لحضورها في المهرجانات الدوليّة، شاركت فرقة «مسرح هواة الخشبة» في مهرجان لبنان المسرحي الدولي للحكواتي الذي أقيم تحت شعار «تحية إلى بيروت» في الفترة الممتدة من ١٠ ولغاية ١٢ أكتوبر الجاري، واحتضنها «المسرح الوطني اللبناني» في مدينة صور، بمشاركة حكّائين من لبنان للعروض المباشرة، وعرب للعروض عبر الإنترنت في بث مباشر. وقدمت الفرقة حكاية عربية اجتماعية بعنوان "في بلاط الملك" تتحدث عن تاجر كريم تصادفه الكثير من العقبات، والأحداث التي تعرف عليها المشاهد لهذا العرض والذي قدّمته الحكواتيّة الكاتبة وفاء الحنشية وجسّده أعضاء الفرقة في المهرجان الذي يهدف إلى المحافظة على التراث والهوية، والفنّ الحكواتي عبر إقامة تظاهرة فنية لتبادل تجارب، وممارسات تراثية مختلفة بين بلدان متعدّدة، وتسليط الضوء على أهمية اللغة العربية الفصحى والحفاظ عليها وإعادة تأهيل فنّ الحكاية الشعبية، وأقيم بالتوازي مع عروض المهرجان فعاليات «مؤتمر لبنان المسرحي».

■ ملصق المسرحية

صوت عُمان في الوطن العربي

الوطن
AL WATAN
VOICE OF OMAN IN THE ARAB WORLD

يومية - سياسية - جامعة
تأسست عام ١٩٧١ م

الأربعاء ٢٦ من صفر ١٤٤٢ هـ - الموافق ١٤ من أكتوبر ٢٠٢٠م - العدد: (١٣٣٧٩) - السنة الـ ٥٠

صاحب الامتياز المدير العام رئيس التحرير: **محمد بن سليمان الطائي**

WEDNESDAY 14 October 2020 - NO: (13379) - VOL50

مواقيت الصلاة

	فجر	شروق	ظهر	عصر	مغرب	عشاء
مسقط	٤:٤٨	٦:٠٤	١١:٥٨	٣:١٨	٥:٤٧	٦:٥٧
صلالة	٥:٠٤	٦:١٦	١٢:١٥	٣:٣٦	٦:٠٨	٧:١٥

الجريدة تحوي آيات قرآنية وأحاديث نبوية يرجى عدم اساءة استخدامها

درجات الحرارة	مسقط	صلالة	السيب	خصب	البريمي	عبري	صحار	الرستاق	نزوى	سيق	جبل شمس	صور	مصيرة	هيما	ثمريت
العظمى	٣٣	٣١	٣٣	٣٢	٣٤	٣٦	٣٢	٣٢	٣٥	٢٢	١٨	٣٠	٣٢	٣٧	٣٦
الصغرى	٢٥	٢٣	٢٥	٢٧	٢٤	٢٥	٢٤	٢٢	٢٢	١٣	١٠	٢٥	٢٥	٢١	٢٢

هاتف: (1443)

لمعرفة آخر اخبار الطقس اتصل برقم 1102

أغطية الوسادة تحافظ على البشرة

نيويورك - د. ب. أ: هل يمكن لتغيير غطاء الوسادة أن يساعد البشرة؟ ربما، ولكن على حسب وضعية النوم.

وتقول آني جونزاليز، وهي طبيبة للأمراض الجلدية لدى مجموعة «ريفرتشيز ديرماتولوجي» في ميامي: «يمكن أن يكون غطاء الوسادة الحريري مفيدا بشكل كبير في منع الإصابة بالتجاعيد لأي شخص ينام على بطنه، أو على جانبه».

وتضيف: «عندما ينام المرء على أحد جانبي الوجه على الوسادة لثماني ساعات مساء، يصبح هذا الجانب أكثر عرضة للإصابة بالتجاعيد من الجانب الآخر»، بالإضافة إلى أن الحرير لا يصيب بالجفاف مثل القطن ولا يمتص الرطوبة من الجلد خلال النوم. وتقول جونزاليز إنه في حين أنه لا توجد أبحاث كثيرة تدعم هذا، وبالتالي يجب ألا يتم الاعتماد على غطاء الوسادة كحل لمنع التجاعيد. ولكنها على الأقل لن تسبب ضررا، بحسب موقع «إيفري داي هيلث». ويجب الحفاظ على أغطية الوسادة نظيفة. وتنصح ديبورا لونجويل، وهي أيضا طبيبة أمراض جلدية بمركز ميامي للأمراض الجلدية، بغسل أغطية الملابس مرة كل أسبوع والوسادات مرة كل شهر، بمادة منظفة خاصة بالبشرة الحساسة، مشيرة إلى أنه «كلما كانت الكيماويات قليلة، كان ذلك أفضل».

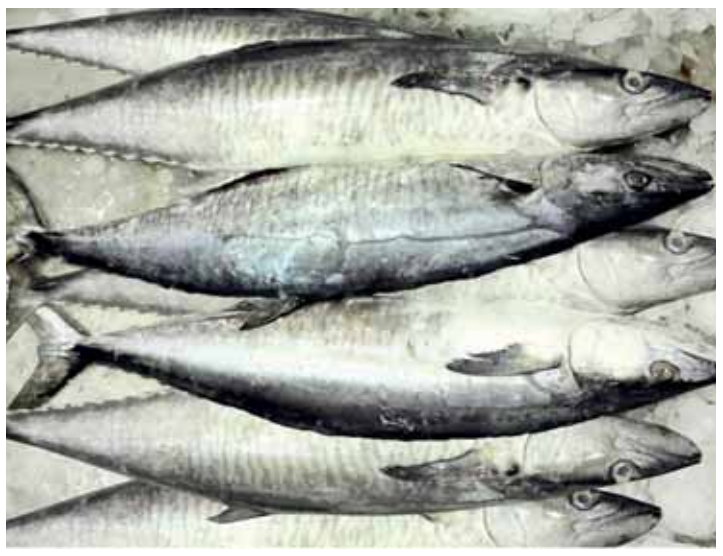

▪ قرار الحظر يهدف إلى المحافظة على مخازين أسماك الكنعد وتنظيم عملية الصيد

غدا .. انتهاء حظر صيد «الكنعد» بالسلطنة

مسقط - «الوطن»:

ينتهي غدا الخميس حظر صيد أسماك الكنعد في مواسم الإخصاب والتكاثر الطبيعي في سواحل السلطنة للعام الجاري والذي يبدأ من 15 من أغسطس وحتى 15 من أكتوبر من كل عام. حيث قامت وزارة الثروة الزراعية والسمكية وموارد المياه ممثلة في دائرة الرقابة والتراخيص السمكية بالمديرية العامة لتنمية الموارد السمكية بالوزارة والمديريات العامة في المحافظات الساحلية بالسلطنة بتكثيف عمل فرق الرقابة السمكية على طول سواحل السلطنة خلال فترة سريان حظر صيد أسماك الكنعد.

وتهدف الوزارة من تطبيق قرار الحظر إلى المحافظة على مخازين أسماك الكنعد وتنظيم عملية الصيد، وتجنب استنزاف مصائد أسماك الكنعد، والتقليل من ضغط جهد الصيد عليها بما يحقق التوازن بين كميات تلك المخازين وكميات المصيد.

القرار الوزاري رقم (230 /2014م) الخاص بلائحة تنظيم صيد أسماك الكنعد ينص على عدد من المواد مثل: حظر صيد أسماك الكنعد في مواسم الإخصاب وتكاثرها الطبيعي ويحظر صيد أسماك الكنعد التي يقل طولها عن (65) سنتيمترا وعلى الصيادين إعادة الأسماك التي يقل طولها عن الطول المحظور صيده فورا إلى البحر، ويحظر حيازة أسماك الكنعد وتداولها خلال فترة حظر الصيد، ويشمل الحظر التعامل بالبيع والشراء والنقل والتخزين والتصدير.

العثور على معادن متبخرة في هواء كوكب خارج المجموعة الشمسية

برن - وكالات: يعرف WASP-121b بأنه كوكب خارج المجموعة الشمسية يقع على بعد 850 سنة ضوئية من الأرض، ويدور حول نجمه في أقل من يومين، وهي عملية تستغرق عاما على الأرض حتى تكتمل. وقام العلماء بقيادة ينس هويجميكرز، المؤلف الأول للدراسة وزميل أبحاث ما بعد الدكتوراه في المركز الوطني للكفاءة في أبحاث الكواكب في جامعتي برن وجنيف، بفحص البيانات التي تم جمعها بواسطة مطياف HARPS عالي الدقة. وتمكنوا من إظهار أن ما لا يقل عن سبعة معادن غازية تتواجد في الغلاف الجوي لـ WASP-121b. وتمت دراسة WASP-121b على نطاق واسع منذ اكتشافه. ويوضح هويجميكرز: «أظهرت الدراسات السابقة أن هناك الكثير مما يحدث في الغلاف الجوي. وهذا على الرغم من حقيقة أن علماء الفلك افترضوا أن الكواكب فائقة السخونة لها أغلفة جوية بسيطة إلى حد ما لأنه لا يمكن للعديد من المركبات الكيميائية المعقدة أن تتشكل في مثل هذه الحرارة الشديدة. إذن كيف أصبح WASP-121b يتمتع بهذا التعقيد غير المتوقع؟». ويقول هويجميكرز: حاولت الدراسات السابقة شرح هذه الملاحظات المعقدة بنظريات لا تبدو معقولة بالنسبة لي.

أحلام الفارسية: وجدت شغفي في صناعة الفضيات

مسقط - «الوطن»:

وجدت أحلام بنت مطر الفارسية شغفها في صناعة الفضيات والمشغولات اليدوية، والتحقت بدورات تدريبية في هذا المجال اكتسبت من خلالها العديد من المهارات التي أصقلت خبراتها، أهّلتها للمشاركة في العديد من المعارض على المستويين المحلي والخليجي، توجت خلالها بالمركز الثالث في معرض الكويت للصناع.

توضح أحلام الفارسية أنها احترفت صناعة الفضيات والمشغولات اليدوية في فترة قصيرة، حيث لاقت أعمالها كالميداليات الفضية والخواتم والإكسسوارات والخناجر إقبالا كبيرا، مضيفة أن مشاركاتها في الفعاليات والمعارض أضافت لها الكثير من الخبرات والقدرة على التعرف على احتياجات المجتمع ورغبات المستهلك لتلبية حاجاتهم. تعتبر أحلام الفارسية أن صناعة الفضيات والمشغولات اليدوية لها طابعها الخاص في توثيق وتعزيز قيمتها المحلية، وتعتبر من الموروثات التي تتعاقب عليها الأجيال في الحفاظ عليها وتحديثها، بما يتوافق مع الحداثة، مبينة أن دورها يقوم على المساهمة في تطويرها والعمل على رفع قيمتها وأهميتها التاريخية.

▪ أحلام الفارسية

▪ الفضيات والمشغولات اليدوية تلقى إقبالا كبيرا

بيرو تفتح آثار ماتشو بيتشو لسائح واحد

ليما - رويترز: فتحت بيرو آثار ماتشوبيتشو لسائح ياباني واحد بعد أن انتظر نحو سبعة أشهر لدخولها بينما تقطعت به السبل في البلد الواقع على سلسلة جبال الإنديز بسبب تفشي فيروس كورونا. وقال وزير الثقافة أليخاندرو نيرا إن دخول جيسي تاكاياما المنطقة الأثرية جاء بعد طلب خاص قدمه، بعد أن تقطعت به السبل منذ منتصف مارس في بلدة أجواس كالينتس على سفوح الجبال القريبة من الموقع. وقال نيرا في مؤتمر صحفي عبر الإنترنت «لقد جاء إلى بيرو وهو يحلم بدخولها... دخل المواطن الياباني بصحبة رئيس المتنزه حتى يتمكن من القيام بذلك قبل العودة إلى بلاده». ودخل تاكاياما القلعة الأثرية التي بنيت قبل أكثر من 500 عام ، وكان قد حجز تذكرة دخولها في مارس . وصار تاكاياما أول زائر منذ سبعة أشهر يتمكن من التجول في القلعة المدرجة كأحد مواقع التراث العالمي. كان السائح الياباني يعتزم بالأساس قضاء بضعة أيام فقط في بيرو للاستمتاع بآثار ماتشو بيتشو.

▪ ركاب ومشاة يحاولون قطع طريق داخلي بأحد الأحياء المكتظة بالعاصمة البنجلاديشية «دكا»، الذي غمر بالمياه بعد هطول أمطار غزيرة أمس. د.ب.أ

دراسة تنصح بشرب مزيد من الماء مع التقدم في العمر

سان فرانسيسكو - د. ب. أ: كلما تقدم بنا العمر، زادت حاجتنا لشرب مزيد من الماء. هذه هي النصيحة الواردة في دراسة جديدة نشرت في مجلة «فسيولوجي». ويشير الباحثون من جامعة أوتاوا إلى أن الترطيب ضروري من أجل تنظيم درجة حرارة الجسم والمساعدة في مواجهة مجموعة أخرى من المشاكل الصحية. وقال الباحثون إن الجفاف لا يقلل من خسارة الحرارة ولا يزيد درجة حرارة الجسم لدى البالغين الكبار في السن خلال ممارسة التمارين مثلما يحدث لدى الشباب الأصغر سنا، وهو ما قد يبدو كرد فعل مفيد. ولكن هذا يعني أنه عندما يمارس كبار السن التمارين لا يقوم الجسم بتعديل معدل خسارة العرق لمنع المزيد من الجفاف. ويسبب هذا مزيدا من الإجهاد للقلب وهو ما يتجلى في زيادة ملحوظة في ضربات القلب مقارنة بالشباب، الأصغر سنا.

Printed at AL WATAN AL OMANEYA Printing Press

طبعت بمطابع الوطن العمانية