أول صحيفة وثقت للنهضة الحديثة

حبر الوطن ذاكرة وطن

صوت عُمان في الوطن العربي

الوطن

AL WATAN

VOICE OF OMAN IN THE ARAB WORLD

يومية . سياسية . جامعة

تأسست عام ١٩٧١ م

إننا نقف اليوم بإرادة صلبة وعزيمة لا تلين على أعتاب مرحلة مهمة من مراحل التنمية والبناء في عمان، مرحلة شاركتم في رسم تطلعاتها بالرؤية المستقبلية عمان ٢٠٤٠، وأسهمتم في وضع توجهاتها وأهدافها الاقتصادية والاجتماعية والثقافية بما يجسد الرؤية الواضحة والطموحات العظيمة لمستقبل أكثر ازدهارًا ونماءً.

جلالة السلطان هيثم بن طارق

- حفظه الله ورعاه -

١٤ صفحة alwatanoman

صاحب الامتياز المدير العام رئيس التحرير: محمد بن سليمان الطائي

email: alwatan@omantel.net.com ٢٠٠ بيسة

المحليات

تعزيز الجهود الرقابية والاحترازية المتعلقة بسلامة وجودة الغذاء في ظفار

الاقتصادي

«حماية المستهلك» تواصل تكثيف حملاتها التفتيشية على الأسواق

الثقافي

التشكيلية مريم المرهوبية: الفن .. حياة غنية بالإبداع والابتكار

الرياضي

الاتحاد الدولي للتنس يؤجل بطولة كأس ديفيز الدولية

الأحد ١٨ من شعبان ١٤٤١ هـ . الموافق ١٢ من أبريل ٢٠٢٠م . العدد: (١٣٢٥٩) . السنة الـ ٥٠

www.alwatan.com

SUNDAY 12 April 2020 - NO: (13259) - VOL50

مطرح ومسقط .. استشعار للمسؤولية مع العزل التام

كتب . سهيل بن ناصر النهدي:

يستشعر أهالي ولايتي مطرح ومسقط بمحافظة مسقط المسؤولية والتي تتجلى في الالتزام بالعزل الصحي التام تنفيذاً لقرارات اللجنة العليا المكلفة ببحث آلية التعامل مع التطورات الناتجة عن انتشار فيروس كورونا (كوفيد١٩) فيما تواصل الجهات الحكومية ومن بينها العسكرية والمدنية بالاضافة إلى الجهات الأهلية متمثلة بالجمعيات ومؤسسات المجتمع المدني أدوارها في سبيل استمرارية الحياة بشكل طبيعي في الولايتين وبما يتناسب واحتياجات المواطنين والمقيمين بهما وتزويدهما بما يلزم من احتياجات، كما يواصل الفريق الطبي من صحية مسقط المسح الطبي وأخذ العينات من المواطنين والمقيمين الذين ظهرت عليهم الأعراض بولاية مطرح.

■ تفاصيل ص٢

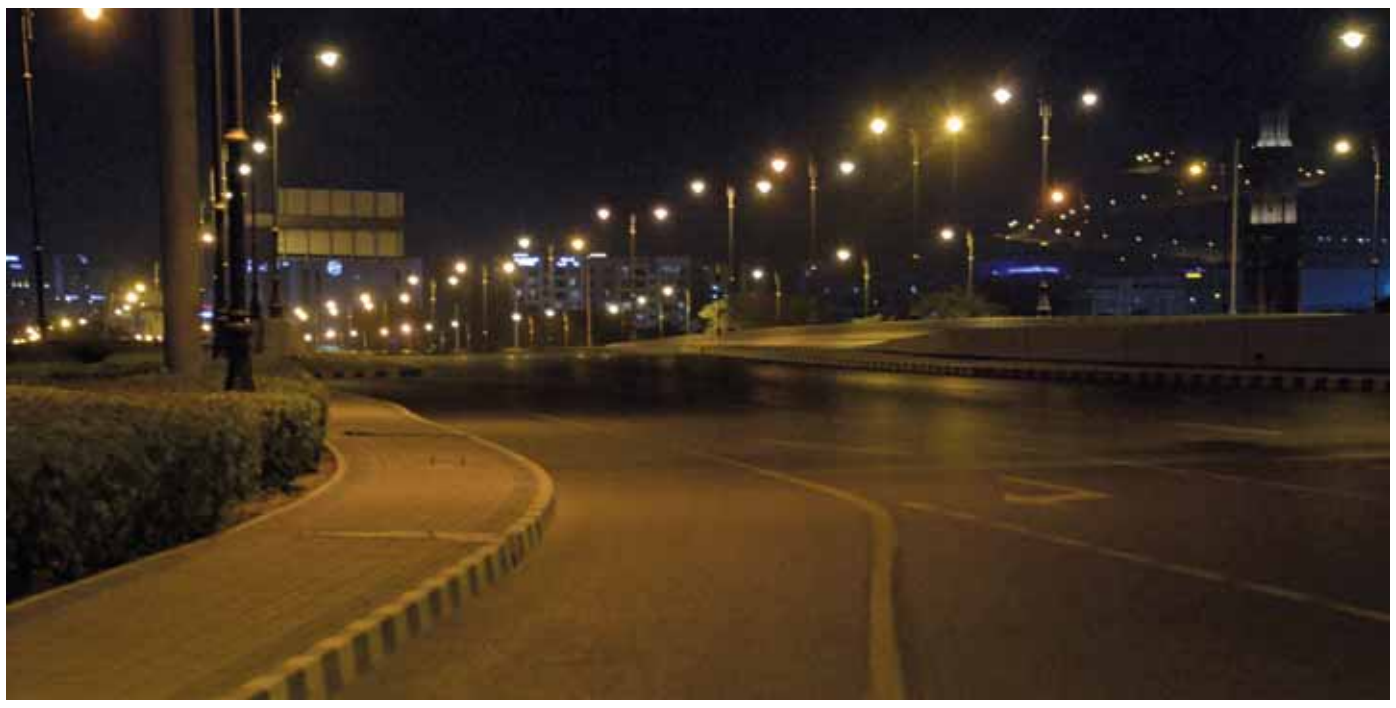

■ لقطة تظهر الحركة متوقفة في شوارع مسقط الرئيسية مع الالتزام بالاحترازات لمكافحة انتشار فيروس كورونا.

تصوير كومار

فرصة لاكتساب مهارات المستقبل

مع اتجاه العديد من المؤسسات التعليمية إلى انتهاج الدراسة عن بعد نظرا لتوقف الدراسة مع الإجراءات الاحترازية التي اتخذتها السلطنة للتصدي لانتشار جائحة فيروس كورونا المستجد (كوفيد ١٩) ، فإن هذا الظرف ومع ما يحمله من صعوبة يعد فرصة لدى الطلاب لاكتساب العديد من المهارات المستقبلية كما أنه فرصة للتفكير في تغيير النهج التقليدي للتعلم.

ومن ضمن المبادرات التي تم تنفيذها في هذا الإطار تأتي مبادرة كليات التقنية بوزارة القوى العاملة والتي عملت على إيجاد حلول تقنية تساهم في التواصل بين الطلبة والهيئة الأكاديمية لاستكمال ما تبقى من مقررات دراسية من الفصل الدراسي الثاني.

المحرر

■ البقية ..... ص ٤

إعلان أفضل تطبيقات احتواء كورونا

أعلنت منصة المدن الذكية . وهي مبادرة تشاركية بين مجلس البحث العلمي ووزارة التقنية والاتصالات والمجلس الأعلى للتخطيط وبلدية مسقط عن الفائزين في مسابقة أفضل تطبيق لمراقبة مصابي فيروس كورونا (كوفيد ١٩٠) حيث أحرز تطبيق (إصحاح) المركز الأول وجاء تطبيق (عمان تواجه كورونا) في المركز الثاني وحصل تطبيق (خلونا نهجع) على المركز الثالث.

■ تفاصيل ص٣

٦٢ إصابة جديدة وتماثل ١٠٩ للشفاء

٥٤٦

أعلنت وزارة الصحة تسجيل ٦٢ حالة إصابة جديدة بمرض فيروس كورونا (كوفيد ١٩). وبذلك يصبح العدد الكلّي للحالات المسجلة في السلطنة (٥٤٦) حالة وعدد الوفيات (٣) . وتود الوزارة التأكيد على أن مائة وتسع (١٠٩) حالات قد تماثلت للشفاء.

■ تفاصيل ص٢

آراء اليوم

- كورونا «كوفيد ١٩» وإعادة توجيه المسار
- جائحة كورونا وتبعاتها
- النفط بين الإغراق والإغداق
- كورونا بين عصرين

٤٣ ألفا و٥٩٢ مؤسسة صغيرة ومتوسطة مسجلة بـ «ريادة»

ارتفع عدد المؤسسات الصغيرة والمتوسطة المسجلة بالهيئة العامة لتنمية المؤسسات الصغيرة والمتوسطة (ريادة) بنهاية شهر فبراير الماضي بنسبة ١٣٫٨ بالمائة ليصل عددها إلى نحو ٤٣ ألفا و٥٩٢ مؤسسة مقارنة ب ٣٨ ألفا و٣١٧ مؤسسة بنهاية فبراير عام ٢٠١٩م. وأشارت البيانات الأولية الصادرة عن المركز الوطني للإحصاء والمعلومات الى أن عدد المؤسسات الصغيرة والمتوسطة المسجلة بـ (ريادة) بمحافظة مسقط بنهاية فبراير بلغ ١٤ ألفا و٦٥٦ مؤسسة مقارنة بـ ١٢ ألفا و٦٣٩ مؤسسة بنهاية فبراير ٢٠١٩م.

■ تفاصيل ..... «الاقتصادي»

من التلقين إلى التفاعل والإبداع

مسقط . العمانية: بادرت كليات التقنية بوزارة القوى العاملة بإيجاد حلول تقنية تساهم في تواصل الطلبة مع الهيئة الأكاديمية لاستكمال ما تبقى من مقررات دراسية من الفصل الدراسي الثاني ، وذلك عن طريق استخدام أنظمة التعليم الإلكتروني والتعلم عن بُعد استجابة لقرار اللجنة العليا المكلفة ببحث آلية التعامل مع التطورات الناتجة عن فيروس كورونا (كوفيد ١٩) الذي يقضي بتعليق الدراسة بكافة المؤسسات التعليمية في السلطنة.

ويأتي ذلك ضمن سعي الوزارة ممثلة بالكليات التقنية منذ إنشائها إلى تطوير البنية الأساسية لتقنية المعلومات من خلال توفير كافة النظم والتطبيقات والخدمات والشبكات الداعمة للعملية التعليمية.

كما تميزت الكلية التقنية العليا بأنها المركز الرئيسي لأكاديمية « سيسكو» في السلطنة ، حيث تزود الأكاديمية الطلبة بالمهارات العملية اللازمة لعمل الشبكات وذلك من خلال الحصول على الشهادات الاحترافية الصادرة من الشركة.

■ البقية ..... ص ٤

مناشدة بحماية ابتكارات كورونا

ناشدت وزارة التجارة والصناعة المخترعين وأصحاب الابتكارات والباحثين والمؤسسات الصغيرة والمتوسطة تقديم ابتكاراتهم العلمية المتعلقة بمكافحة فيروس كورونا (كوفيد-١٩) لحمايتها من السرقة ، سواء كان بطريقة الكشف المبكر عن المرض أو أي طرق للوقاية من الإصابة بالفيروس والتطبيقات الإلكترونية المرتبطة بهذا الشأن وغيرها من الابتكارات المختلفة.

ودفع انتشار كورونا عددا من الأفراد والمؤسسات في مختلف القطاعات إلى ابتكار واختراع المئات من الابتكارات الجديدة لمواجهة أخطار الفيروس والوقاية منه.

■ البقية ..... ص ٤

■ تفاصيل ..... «الاقتصادي»

إعلان

نسترعي انتباه كافة المعلنين الكرام اعتبارا من تاريخه سيتم استقبال الاعلانات المبوبة والاعلانات القضائية المراد نشرها في (الوطن) عن طريق الواتس اب على رقم (٩٢٧٢٩٤٤٤ سيف العامري) دون الحاجة لحضور صاحب الاعلان الى مقر الجريدة وذلك من منطلق التسهيل والتيسير على المعلنين ولاستكمال اجراءات نشر الاعلان وكل ما على المعلن ايداع قيمة الاعلان في حساب الجريدة في بنك مسقط رقم (٠٠١٤-٠٠١٩٢٠٨٣-٠٣٣٥) (٠٠١٩-٠١٠٩٣٠٨٧-٠٣٣١) ومن ثم ارسال قسيمة التحويل البنكي الى نفس الرقم المشار اليه اعلاه مع الدعوات للجميع بالتوفيق.

ديم Diam

تفخر بخدمتكم أينما كنتم

Proud to serve you wherever you are

الهيئة العامة للمياه (ديم) الجهة المسؤولة عن توفير مياه الشرب النظيفة لكافة المنازل والمؤسسات في سلطنة عمان. وتعتبر خدمة المياه الصالحة للشرب من الخدمات الأساسية في عملية التنمية التي تشهدها السلطنة ولذلك تعمل ديم على توفير المياه الصالحة للشرب عالية الجودة والخدمات لكافة المقيمين على أرض السلطنة.

دعوة للشركات والمهتمين بعمليات إنتاج وتوزيع المياه

تقوم ديم حاليا بتزويد المياه للمناطق الساحلية المعزولة والتي تبلغ حوالي سبعين منطقة ساحلية معزولة في محافظة مسندم بشكل يومي من خلال ناقلات السفن من مصدرين لإنتاج المياه من ولاية دبا وولاية خصب. ويعتبر الاعتماد على تزويد المياه لهذه المناطق من خلال ناقلات السفن تحدياً يحول دون الاستمرارية لوصول المياه الى تلك المناطق بشكل مستمر.

ومن أجل ضمان استمرارية الإمداد وتحسين الخدمات لتلك المناطق، ترغب ديم دعوة الشركات المتخصصة والمهتمين للمشاركة في مشروع تصميم وبناء وتمويل وتشغيل أنظمة إمدادات مياه الشرب للمناطق الساحلية المعزولة في محافظة مسندم.

والهدف من هذا المشروع هو إنتاج المياه الصالحة للشرب حسب المواصفات العمانية المعتمدة لمياه الشرب وضمان توزيعها لتلك المناطق.

ويمكن للمتعاقدين دراسة الطرق والبدائل المثلى لعملية إنتاج وتوزيع المياه بصورة مستمرة مثل انتاج المياه بشكل مركزي ومن ثم ضمان توزيعها أو إنشاء محطات تحلية صغيرة متفرقة أو استخدام تقنيات أخرى حديثة معتمدة لإنتاج المياه.

ويمكن للشركات المحلية والعالمية المتخصصة تقديم رغبتهم، شريطة استيفاء الاشتراطات المطلوبة التالية:

- إثبات معتمد لإنجاز مشروع إنشاء وتشغيل وصيانة محطات تحلية المياه للتقنية المقترح استخدامها للمشروع لخمس سنوات سابقة.
- إثبات خبرة لخمس سنوات للمشاريع في مجال إنتاج المياه وتشغيل وصيانة لأصول المياه ومرافقها.
- ألا تقل الإيرادات المالية للشركة عن (١) مليون ريال عماني لكل سنة من الخمس سنوات الماضية.

يجب على الشركات المختصة والمهتمين بهذا المجال تقديم إبداء الرغبة مع إرفاق شهادة التسجيل سارية، ملف تعريفي للشركة التنظيمي والخبرة ذات الصلة في موعد لا يتجاوز يوم الاثنين ٢٧ أبريل ٢٠٢٠ عبر البريد الإلكتروني: abbas.al-lawati@diam.om

وستحصل جميع الشركات التي تسجل رغبتها على وثائق المناقصة التي ستشمل جميع التفاصيل الفنية والتجارية للمشروع.

الهيئة العامة للمياه Public Authority for Water

لحجز مساحتك الإعلانية

FOR YOUR ADVERTISING SPACE

اتصل بنا : Call us :

99101267 Hossam731@hotmail.com

99387528 mesbahaziz@yahoo.com

99311392 ashgartariq@yahoo.com

95920992 shabeer.alwatan@gmai.com

99851227 adswatan71@gmail.com

99230448 adswatan71@gmail.com

92277819 mkataket@gmail.com

99415615 annietribune@yahoo.com

المكتب الرئيسي

ص ب : 463 مسقط 100

ص ب : 1888 السيب 111

ت : 24491919 . 24493100

فاكس الإدارة : 24491290

فاكس التحرير : 24497501

فاكس الإعلانات : 24491291

المكاتب الإقليمية

مكتب صلالة: 99498310 sheraaahmed@gmail.com

مكتب عبري: 99205506 said11alghafri@gmail.com

مكتب نزوى: 99343192 salmi2003@gmail.com

مكتب صحار: 99607034 soharwatan@gmail.com

www.alwatan.com alwatanoman 9917 5555

الوطن AL WATAN

AL WATAN

صوتك YOUR VOICE

العدد الكلّي للحالات المسجلة «٥٤٦» حالة، والوفيات «٣»

تسجيل «٦٢» إصابة جديدة بفيروس كورونا «كوفيد-١٩» وتماثل «١٠٩» للشفاء

مسقط . العمانية: أعلنت وزارة الصحة أمس عن تسجيل (٦٢) حالة إصابة جديدة بمرض فيروس كورونا (كوفيد . ١٩).وبذلك يصبح العدد الكلّي للحالات المسجلة في السلطنة (٥٤٦) حالة وعدد الوفيات (٣)، وتود الوزارة التأكيد على أن مائة وتسع (١٠٩) حالات قد تماثلت للشفاء.

وتهيب الوزارة بالجميع التقيد التام بإجراءات العزل الصحي في غرفة منفصلة ودورة مياه منفصلة وأن تتم خدمة الخاضع للعزل من خارج الغرفة حسب الإرشادات، كما تهيب بجميع المواطنين والمقيمين المداومة على تنظيف اليدين بالماء والصابون وتجنب لمس الوجه والأنف والفم والعينين واتباع العادات الصحية عند العطس والسعال والتقيد التام بتعليمات التباعد الاجتماعي والجسدي الصادرة عن اللجنة العليا ووزارة الصحة وعدم الخروج من المنازل إلّا للضرورة. بالتزامنا بالعزل الصحي وبالتباعد الاجتماعي والجسدي سنقي أنفسنا وأسرنا ومجتمعنا من فيروس كورونا إن شاء الله.

بشفافية

سهيل بن ناصر النهدي *

وطن من أجل الإنسان

تمضي السلطنة بكل مؤسساتها في هذه الأيام بكل ثقة في التعامل مع مستجدات فيروس كورونا المستجد (كوفيد١٩) وفق امكانيات عالية، حيث تشارك كل الجهات بما فيها المؤسسات المدنية والعسكرية والأهلية وحتى الأفراد، بالعمل من أجل سلامة المواطن والمقيم والحد من انتشار هذا الفيروس بقدر المستطاع، حيث يجسد هذا المشهد التلاحم الوطني الذي فيه يلتف الجميع حول قيادتهم ملبين نداء الواجب، ومطبقين للقرارات التي تصدر من اللجنة العليا المكلفة بمتابعة مستجدات انتشار هذا الفيروس، واثقين من أن تلك القرارات ما صدرت إلا من أجلهم ولمصلحتهم.

وعندما تضع عمان بكل مؤسساتها هدفها الأسمى والأعظم (الإنسان) دون تفرقة بين مواطن أو مقيم، فقد عملت كل الجهات من خلال تعاملها مع انتشار المرض والفحص وتوزيع المؤن، بشكل متساو دون تفرقة بين مواطن أو مقيم، في دلالات عميقةً على عظمة المسؤولية والتعامل مع الإنسان في هذه الأرض الطيبة، التي سخرت كل امكانياتها لضمان وصول الخدمات والرعاية الطبية والانسانية والخدمية للجميع دون تفريق أو تمييز.

وبينما تتعاطى الجهات المعنية في الداخل مع الجميع بشكل متساو، فقد سخرت السلطنة كوادرها في السفارات والقنصليات والملحقيات بجميع دول العالم وأينما يوجد إنسان عماني، لخدمة المواطن ورعايته وتوفير كل ما يلزم للعناية به وسلامته، حيث يبذل أعضاء السفارات والقنصليات والملحقيات التابعة للسلطنة جهوداً كبيرة من أجل المواطنين العمانيين الموجودين بتلك الدول، والمساهمة بشكل فعال بالتنسيق والمتابعة مع الجهات المعنية بالسلطنة لعودة من تبقى من العمانيين بتلك الدول والراغبين بالعودة الى أرض الوطن.

وفيما تشير الأرقام الى تصاعد أعداد المصابين بفيروس كورونا المستجد (كوفيد١٩) فإنّ الجهود تتضاعف من قبل الجهات المعنية، ومع تزايد الأرقام تأتي القرارات تباعاً من اللجنة العليا المكلفة بمتابعة مستجدات انتشار فيروس كورونا المستجد (كوفيد١٩)، حيث دخل إغلاق محافظة مسقط حيز التنفيذ يوم الجمعة الماضي، وأغلقت ولاية مسقط ويتواصل إغلاق ولاية مطرح، ومع كل تلك الاجراءات التي تم اتخاذها في هذا الشأن فإنّ هناك إدراكاً ووعياً من الجميع بأن هذه الاجراءات التي اتخذت هي من مصلحة الجميع وهدفها الحد من انتشار الفيروس، كما أن الجهات المعنية قد حرصت بشكل أساسي على أن تمضي كل الأمور بشكل طبيعي في محافظة مسقط وولايتي مطرح ومسقط، حيث تتوافر كل مستلزمات الرعاية الطبية و الاجتماعية والخدمية، كما تم توزيع المؤن والمستلزمات ولا يزال التوزيع متواصلاً بشكل مستمر للجميع من مواطنين ومقيمين بالولايتين، فإن ذلك يؤكد للجميع بأن الامور طبيعية والجهات المعنية بالدولة تعمل بشكل منسق ومتكامل من أجل راحة الجميع وعدم احساسهم أو شعورهم بنقص أي شئ، وحتى وأن تم اغلاق ولاياتهم.

ومن خلال تلك الصورة العمانية الواضحة الملامح تتجسد أمامنا ملحمة وطن يشارك فيها الجميع كلٌ بدوره ومقدرته، للعبور من أزمة هذا المرض الذي يجتاح العالم، ولنخرج من هذه الازمة بأقل الخسائر والتكاليف.

إنّ كل ما يجري من حولنا يبعث بالطمأنينة للجميع بأن الامور تسير بشكل طبيعي وما على المواطن والمقيم إلا ان يواصل حرصه على الاستجابة لكل ما يصدر من قرارات ومواصلة الالتزام بالبقاء في البيت وعدم الخروج الا للضرورة، والى أهالينا في مسقط ومطرح اطمئنوا، فعيون أبناء عمان وقلوبهم معكم، والجميع يعمل على أن تمر هذه الأيام وأنتم تنعمون بالصحة والسلامة.

حفظ الله عمان وحفظ الله الجميع.

* من اسرة تحرير « الوطن »

مع دخول العزل التام لولايتي مطرح ومسقط حيز التنفيذ

الحياة

تسير بشكل طبيعي وجهود حكومية وأهلية لضمان توافر السلع وكل ما يلزم لراحة المواطن والمقيم

كتب . سهيل بن ناصر النهدي:

منذ أن دخل العزل الصحي التام لولاية مطرح حيز التنفيذ في الأول من ابريل الجاري وبدء العزل الصحي لولاية مسقط يوم الجمعة الماضي، تنفيذاً لقرارات اللجنة العليا المكلفة ببحث آلية التعامل مع التطورات الناتجة عن انتشار فيروس كورونا (كوفيد . ١٩)، تواصل الجهات الحكومية ومن بينها العسكرية والمدنية والأهلية متمثلة بالجمعيات ومؤسسات المجتمع المدني أدوارها العظيمة في سبيل استمرارية الحياة بشكل طبيعي في الولايتين وبما يتناسب واحتياجات المواطنين والمقيمين بهما وتزويدهما بما يلزم من احتياجات وفي سبيل ضمان الرعاية الصحية المناسبة وحفاظاً على سلامة الجميع واصل الفريق الطبي من صحية مسقط المسح الطبي وأخذ العينات من المواطنين والمقيمين الذين ظهرت عليهم الأعراض بولاية مطرح.

حيث يتم إجراء الفحص في سبلة مطرح ومركز مطرح الصحي وشارك في التنظيم مجموعة من المتطوعين من أهالي الولاية.

■ فرق مجهزة لإجراء الفحوصات بولاية مطرح تواصل أعمالها

وفي ولايتي مطرح ومسقط تسير الحياة بشكل طبيعي، حيث تشهد الولايتان التزام المواطنين والمقيمين بإجراءات العزل الصحي وتجنب الخروج من المنازل، مع مواصلة الجهات المعنية تقديم ما يلزم من مستلزمات ومؤن وتقديم الرعاية الصحية والاجتماعية المناسبة وغرس روح التعاون بين المؤسسات وافراد المجتمع وبث الطمأنينة لدى المواطن والمقيم والتأكيد على ان تلك الاجراءات وضعت من أجل سلامة الجميع.

وقالت سعادة الدكتورة طاهرة بنت عبدالخالق اللواتية عضوة مجلس الشورى ممثلة ولاية مطرح: دخلت ولاية مطرح العزل الصحي، وهو إجراء ضروري جداً، كي لاينتشر المرض بسبب النقل المجتمعي، فطبيعة مطرح كولاية تجارية وسياحية، تربط بين العالم الداخلي والخارجي، ولعل حصول العدوى من خلال سوق مطرح، أو بسبب عدد الوافدين الكبير الذي يعمل في السوق ويسكن حوله في الاحياء والحارات المختلفة.

مشيرة الى أن طبيعة منازل مطرح الصغيرة، وتكدس الحارات وتداخلها، وكثافة تواجد الوافدين في البيت الواحد زاد كثيراً من احتمالات العدوى.

وثمنت ممثلة الشورى بولاية مطرح التوجيهات السامية من لدن حضرة صاحب الجلالة السلطان هيثم بن طارق المعظم . حفظه الله ورعاه . بتحمل الدولة فحص وعلاج الوافدين، مؤكدة بأن هذه التوجيهات أثلجت الصدور، وأراحت سكان مطرح وأراحتنا جميعاً.

مشيرة إلى أن جلالته . حفظه الله ورعاه . وضع كل امكانات الدولة في مواجهة الفيروس رغم الظرف المالي الذي تمر به البلاد بشكل عام والعديد من الدول حول العالم بسبب الهبوط الحاد في أسعار النفط، مؤكدة على أن السلطنة بكل مؤسساتها تضع الانسان وصحته وسلامته في سلم الاولويات.

وأشارت اللواتية الى ما اتخذته اللجنة العليا من تدابير لترجمة هذه التوجيهات، منوهة الى بدء وزارة الصحة الفحص في عدد من النقاط في الولاية للذين يحتمل اصابتهم بالفيروس.

موضحة على أن الولاية من الممكن أن تكون بحاجة الى العزل المؤسسي للوافدين المصابين، فطبيعة مساكنهم الضيقة وتكدسهم في بيوت وشقق صغيرة يزيد من فرص العدوى لأقرانهم، حتى لا تصبح الولاية بيئة خصبة للعدوى، مؤكدة على أن الاهالي من سكان مطرح ملتزمون جداً ومتعاونون حول تنفيذ ارشادات وزارة الصحة فلهم الشكر الجزيل.

وبينت عضوة مجلس الشورى ممثلة ولاية مطرح بأن أعضاء مجلس الشورى عن ولاية مطرح وكمشرفين في فريق مطرح الخيري شكلوا لجنة مع سعادة والي مطرح، تضم أعضاء من لجنة التنمية الاجتماعية، وأعضاء من فريق مطرح الخيري، وأعضاء من الهيئة العمانية للاعمال الخيرية، وبعض رجال الاعمال، وتتعاون معنا جمعية الرحمة الخيرية، وبعض المتبرعين من الولاية، ولجنة الزكاة في الولاية، وذلك لتقديم المساعدات الغذائية للسكان من العمانيين والوافدين على السواء، وقد تم انجاز عمل جيد في المجال خلال الأيام السابقة، وتم توزيع حقائب المساعدات الغذائية للكثير من مناطق مطرح المغلقة، ولكون مطرح منطقة عزل فان الكثير من الأسر والمقيمين يلقون بعض الصعوبة في تدبير احتياجاتهم الغذائية، ونحن نقوم بما يمليه علينا الظرف والواجب، وخاصة أن مطرح ولاية ذات كثافة سكانية عالية جداً، ويجري العمل الآن لحصر المحتاجين تحديداً والذين لايستطيعون تدبير حاجاتهم الغذائية بسبب توقف أعمالهم ومصدر رزقهم من العمانيين والوافدين، كي يتم العمل على توفير احتياجاتهم خلال فترة العزل.

وأشارت سعادتها الى أن ممثلي الولاية بمجلس الشورى رفعوا للمجلس مرئياتهم حول ولاية مطرح عبر رئيس مجلس الشورى الى اللجنة العليا، والتي رحبت بذلك فلها كل الشكر الجزيل.

وفي ختام تصريحها توجهت سعادة الدكتورة طاهرة بنت عبدالخالق اللواتية عضوة مجلس الشورى ممثلة ولاية مطرح بالشكر لوزارة الصحة وشرطة عمان السلطانية وبلدية مسقط وسائر وحدات الدولة لما يبذولونه من جهد حتى تعبر مطرح وبلادنا إلى بر الأمان.

من جانبه قال سعادة علي بن سالم الجابري عضو مجلس الشورى ممثل ولاية مسقط: تم تطبيق إجراءات العزل الصحي التام على ولاية مسقط ضمن الاجراءات الاحترازية الوقائية للحد من الانتشار الوبائي لمرض فيروس كورونا (كوفيد . ١٩)، ونلمس في الولاية حس إستشعار المسؤولية لدى أبناء الولاية منذ الوهله الأولى من تطبيق العزل وحسن الاستجابة.

وأضاف سعادته: كان لدينا تحدٍّ في عدم توفر مراكز التسوق في الولاية بدءًا من ريام وحتى السيفة التي من شأنها أن تسد حاجة الأهالي وتلبي المتطلبات الأساسية وقد تم معالجة ذلك بتقنين إجراءات التنقل لشراء المستلزمات شريطة أن يذهب فرد واحد من العائلة الواحدة لتأدية غرض الشراء مع الأخذ بتدابير الوقاية اللازمة وتجنب الأماكن المزدحمة قدر المستطاع.

وتوجه سعادة علي الجابري ممثل ولاية مسقط بالشكر الجزيل لشرطة عمان السلطانية على حسن إدارتهم لحركة التنقل الصحي لأبناء الولاية كما توجه بالشكر لكافة الجهات التي تعمل في ظل هذه الظروف، كما شكر كافة أبناء الولاية على حسن التعاون وكريم التكافل، داعياً من الله جلّ في علاه كشف الغمة وزوال البلاء.

ممثلة مطرح بـ «الشورى»:

■ طاهرة اللواتية

العزل الصحي إجراء ضروري، كي لاينتشر المرض بسبب النقل المجتمعي وطبيعة الولاية

ممثل مسقط بـ «الشورى»:

■ علي الجابري

نلمس حس استشعار المسؤولية وتجاوزنا مسألة عدم وجود مراكز للتسوق بتقنين إجراءات التنقل

العمل على حصر المحتاجين ممن لا يتدبر حاجته الغذائية من العمانيين والوافدين لتوفير الاحتياجات

عمان واحة
مياه شرب متوازنة
لأنكم أهم أولوياتنا،
نحن مستمرون في
تقديم منتجات
واحة عُمان
وواحة عُمان "صفر" عبر
خدمة التوصيل
إلى المنازل
وذلك لخدمتكم
بشكل أفضل خلال
الظروف الحالية.
كما نضمن لكم اتباعنا
لإجراءات التعقيم
الصارمة حرصاً منا على
سلامة منتجاتنا.
دمتم بخير
الرقم المجاني: ٨٠٠٧١٢٢٢
نقال: ٩٢٧٥٥٥٢٢
شركة مياه الواحة ش م م،
ص.ب ٨٧، الرسيل ١٢٤، سلطنة عُمان.
www.omanoasis.com
سيت ١/٣٦٥٤٥/٢

حصاد الإسبوع

■■ شهد الأسبوع الماضي عدداً من الأحداث والمستجدات على مستوى السلطنة، فقد أصدر حضرة صاحب الجلالة السلطان هيثم بن طارق المعظم. حفظه الله ورعاه. يوم الخميس الماضي مرسومين سلطانيين ساميين، فيما يلي نصاهما: مرسوم سلطاني رقم: (٢٠٢٠/٥٤) بتعيين نائب لرئيس جهاز الضرائب نحن هيثم بن طارق سلطان عمان .. بعد الاطلاع على النظام الأساسي للدولة الصادر بالمرسوم السلطاني رقم: (٩٦/١٠١)، وعلى المرسوم السلطاني رقم: (٢٠١٩/٦٦) بإنشاء جهاز الضرائب، وعلى المرسوم السلطاني رقم: (٢٠٢٠/٤٢) بإصدار نظام جهاز الضرائب واعتماد هيكله التنظيمي، وبناء على ما تقتضيه المصلحة العامة.

رسمنا بما هو آت، ■■

مرسومان سلطانيان ساميان بتعيين نائب لرئيس جهاز الضرائب ووكيل لوزارة الخارجية للشؤون الإدارية والمالية

بتوجيهات سامية .. عودة «٢٩» مواطنا إلى أرض الوطن قادمين من الكويت

البحرية السلطانية العمانية تسيّر شحنة بحرية جديدة إلى محافظة مسندم تضمنت نقل صهاريج الوقود

المادة الأولى: يعين سعود بن ناصر بن راشد الشكيلي نائبا لرئيس جهاز الضرائب بذات درجته ومخصصاته المالية.

المادة الثانية: ينشر هذا المرسوم في الجريدة الرسمية، ويعمل به من تاريخ صدوره.

صدر في: ١٥ من شعبان سنة ١٤٤١ هـ الموافق: ٩ من أبريل سنة ٢٠٢٠ م .

مرسوم سلطاني رقم: (٥٥ / ٢٠٢٠)

بتعيين وكيل لوزارة الخارجية للشؤون الإدارية والمالية، نحن هيثم بن طارق سلطان عمان بعد الاطلاع على النظام الأساسي للدولة الصادر بالمرسوم السلطاني رقم:(١٠١/ ٩٦)،وعلى قانون الخدمة المدنية الصادر بالمرسوم السلطاني رقم: (٢٠٠٤/١٢٠)، وعلى قانون تنظيم وزارة الخارجية الصادر بالمرسوم السلطاني رقم٣٢ / ٢٠٠٨، وبناء على ما تقتضيه المصلحة العامة.

رسمنا بما هو آت المادة الأولى: يعين محمد بن ناصر بن حمد الوهيبي وكيلا لوزارة الخارجية للشؤون الإدارية والمالية.

المادة الثانية: ينشر هذا المرسوم في الجريدة الرسمية، ويُعمل به من تاريخ صدوره.

صدر في: ١٥ من شعبان سنة ١٤٤١ هـ الموافق: ٩ من أبريل سنة ٢٠٢٠ م.

■ بناءً على التوجيهات السامية لحضرة صاحب الجلالة السلطان هيثم بن طارق المعظم . حفظه الله ورعاه . في إعطاء الأولوية للمواطن وتسهيل جميع أموره وتقديم العون له أينما وجد داخل وخارج السلطنة والحفاظ على صحته وسلامته.

وفي إطار الجهود الفاعلة والمثمرة التي تقوم بها اللجنة العليا المكلفة ببحث آلية التعامل مع التطورات الناتجة عن انتشار فيروس كورونا (كوفيد - ١٩) للحد من آثاره السلبية على الوطن والمواطنين والمقيمين؛ سيرت وزارة الخارجية العمانية بالتنسيق مع سفارة السلطنة لدى دولة الكويت الشقيقة؛ رحلة عودة لـ(٢٩) مواطنا على متن طيران السلام اليوم الجمعة ضمن جهود مساعدة المواطنين العمانيين الراغبين في الرجوع إلى أرض الوطن ممن حالت التدابير ومستجدات جائحة كورونا دون عودتهم إلى السلطنة.

■ قامت البحرية السلطانية العمانية الاسبوع الماضي بتسيير شحنة بحرية جديدة الى محافظة مسندم عبر احدى سفن الاسطول تضمنت نقل صهاريج الوقود لتزويد شركات بيع المشتقات النفطية في المحافظة إلى جانب نقل مجموعات مختلفة ومتنوعة من المتطلبات الأساسية والضرورية والاحتياجات المعيشية والمواد اللازمة الأخرى، انطلاقا من قاعدة سعيد بن سلطان البحرية ووصولا إلى ميناء خصب بمحافظة مسندم حفاظا على إدامة واستمرارية محطات الوقود والكهرباء في أرجاء المحافظة وضمان كافة الاحتياجات الضرورية والمعيشية الأساسية للمواطنين والمقيمين بها.

■ نقل مؤن ومواد نفطية إلى محافظة مسندم قامت بها سفن للبحرية السلطانية العمانية

■ أثناء إجراءات عودة العمانيين إلى أرض الوطن

تعزيز الجهود الرقابية والاحترازية المتعلقة بسلامة وجودة الغذاء في ظفار

صلالة . العمانية: قامت وزارة البلديات الإقليمية وموارد المياه مثلة بدائرة سلامة وجودة الغذاء بمحافظة ظفار بتعزيز حملاتها التفتيشية والرقابية المتعلقة بالسلامة الغذائية وذلك تنفيذا للقرارات والإجراءات التي اتخذتها اللجنة العليا المكلفة ببحث آلية التعامل مع التطورات الناتجة عن انتشار فيروس كورونا (كوفيد-١٩).

وقال صلاح بن سالم العجيلي مدير دائرة سلامة وجودة الغذاء بمحافظة ظفار في تصريح لوكالة الأنباء العمانية: إنَّ الدائرة تقوم حالياً بتنفيذ الإجراءات والتدابير الاحترازية الصادرة من الجهات المعنية للوقاية من انتشار فيروس كورونا المستجد كالتقيد بقرار منع تقديم الأطعمة في المطاعم والمقاهي عدا الطلبات الخارجية وكذلك منع تقديم الشيشة للحد من انتشار الفيروس.

وأضاف: إن الدائرة تقوم بمتابعة البلاغات والشكاوى الواردة إليها على مدار الساعة من خلال مناوبات لمفتشي الأغذية حيث يتم اتخاذ الإجراءات اللازمة ضد أي منشأة تخالف القرارات والقوانين المتعلقة بسلامة وجودة الغذاء. وأوضح العجيلي بأنه تم التعميم على جميع المطاعم والمقاهي والمنشآت الغذائية بضرورة ارتداء العاملين فيها للقفازات الطبية والكمامات وأغطية الرأس مع تغيير القفازات بإستمرار كإجراء احترازي لمنع نقل عدوى الفيروس، مؤكداً أهمية تقيّد المنشآت الغذائية بالاشتراطات والتدابير الاحترازية والإبلاغ عن أي تجاوزات أو مخالفات تتعلق بسلامة وجودة الغذاء.

وتسعى وزارة البلديات الإقليمية وموارد المياه من خلال مركز سلامة وجودة الغذاء إلى تأمين صحة وسلامة المواد الغذائية في الأسواق المحلية لضمان وصولها إلى المستهلكين بصورة سليمة وآمنة بالإضافة إلى الالتزام بتطبيق الاشتراطات الصحية والمواصفات والمعايير المعتمدة لسلامة وجودة الغذاء بهدف الحفاظ على الصحة العامة.

■ تشديد الرقابة على الاسواق و بيع الخضار والفواكه

منصة المدن الذكية تعلن عن التطبيقات الفائزة لأفضل تطبيق لمراقبة مصابي فيروس كورونا «كوفيد-١٩»

أعلنت منصة المدن الذكية - وهي مبادرة تشاركية بين مجلس البحث العلمي ووزارة التقنية والاتصالات والمجلس الأعلى للتخطيط وبلدية مسقط، وتعتبر كأحد برامج مجلس البحث العلمي . عن الفائزين في مسابقة أفضل تطبيق لمراقبة مصابي فيروس كورونا (كوفيد . ١٩). وهدفت المسابقة إلى المشاركة المجتمعية في الجهود الوطنية في التصدي للجائحة والحد من انتشاره من خلال تقديم تطبيق إلكتروني يساعد في عملية احتواء انتشار الفيروس في المجتمع، إلى جانب احتضان التطبيقات الفائزة من قبل المؤسسات الداعمة، وكذلك التواصل مع الجهات المعنية بشأن التطبيقات الفائزة لتحديد الآلية التي ستستخدم بها لاحتواء الفيروس.

وتمت طريقة التقييم للتطبيقات المشاركة في المسابقة عن بُعد باستخدام وسائل إلكترونية في شبكة الانترنت مثل: برامج الفيديو كونرفيرنس مثل (ويبيكس وزووم وجو تو ميتينج ..وغيرها)، وقامت آلية التسليم على قيام المتسابقين بتسليم التطبيق عبر موقع المنصة، وبلغ عدد التطبيقات التي تقدمت للمشاركة في المسابقة الى (٣٠) تطبيقاً، تضمنت أفكاراً متنوعة، وتقنيات حديثة، وكان هناك تنوع بارز في الأفكار والتطبيقات المتقدمة، وأوضحت التطبيقات المتقدمة للمشاركة مدى فهم المشاركين لفكرة المسابقة وبحثهم العميق عن حلول وأفكار رائدة، وكان هناك تنافس كبير بين هذه التطبيقات المختلفة، وتكونت لجنة التقييم من عدد من المؤسسات والجهات المعنية وضمت أكثر من سبعة اشخاص، وتألفت من وزارة الصحة وشركة تنمية ابتكار عمان، ووزارة التقنية والاتصالات .. وغيرها.

حيث أحرز تطبيق (اصحاح) لكل من: مزون الحبسية ورحمة الحبسية ومزنة الحبسية على المركز الأول، وجائزة مالية بقيمة ١٣٠٠ ريال عماني، حيث طور برنامج أصحاح حلاً لتحديين لمواجهة جائحة (كوفيد . ١٩)، وهما، أولاً: تقصي وبائي أسرع، حيث تم استخدام نظام تعقب للمستخدم عن طريق الأقمار الصناعية، ولا يتم فيه مشاركة البيانات إلا بإذن وإقرار المستخدم، وذلك للوصول لقاعدة بيانات ضخمة تسهل التقصي الوبائي للعدوى.

وجاء تطبيق (عمان تواجه كورونا) في المركز الثاني لصاحبه معاذ بن يوسف البلوشي وجائزة مالية بقيمة ٨٠٠ ريال عماني، حيث يتضمن التطبق على النشرات الرسمية الصادرة عن الجهات الرسمية المعنية بهذه الجائحة، كما يتضمن نافذة تعريفية عن كورونا وطرق الوقاية منه، ومن مميزات التطبيق هو البحث عن الخدمات الصحية المتوافرة على بعد (٢٠) كم عن موقع المستخدم الحالي للتطبيق، كما يتميز بالتقييم الذاتي لمرض فيروس كورونا، وهي الأسئلة الأولية التي يسأل المريض عنها، ويشمل تطبيق عمان تواجه كورونا على نافذة للشائعات وتفنيدها، وبالتلي التحذير من هذه الشائعات على نطاق أوسع لشريحة مختلفة اللغات من المجتمع، والتطبيق يتميز أيضا بالمزودين الذي يتوافر لديهم خدمة التوصيل للمنزل، فيوفر التطبيق نافذة تسجيل للموردين ونافذة اخرى للمستخدمين لعرض المزودين القريبين على بعد (٢٠) كم. وحصل تطبيق (خلونا نهجع) على المركز الثالث لكل من: لؤي الحبسي وسليمان الرواحي، وحصل على جائزة مالية بقيمة ٤٠٠ ريال عماني، وهو تطبيق متكامل وجهد من شباب عمانيين، فكرته الأساسية تهدف الى مساعدة الجهات المعنية في متابعة ومراقبة مرضى فيروس كورونا (كوفيد . ١٩)، والملتزمين بالحجر المنزلي والمؤسسي، كما يمكن لجميع سكان السلطنة الاستفادة من هذا التطبيق من خلال أخذ الحيطة والحذر ومعرفة المستجدات حول هذا المرض، ويساعد في تجنب الاقتراب من المصابين أو حتى الملتزمين بالحجر الصحي.

وزارة التربية والتعليم

إعـــلان

تعلن لجنة المناقصات الداخلية بوزارة التربية والتعليم عن إعادة طرح المناقصة التالية:-

رقم المناقصة	اسم المناقصة	تاريخ بدء بيع المناقصة	تاريخ انتهاء بيع المناقصة	آخر موعد لتقديم العطاءات التاريخ / الوقت	الدرجة	ثمن النسخة ر.ع
٢٠١٩/٣٥ و ت ت- اعادة طرح- ٢	إعادة طرح مناقصة توريد وتركيب نظام إطفاء الحريق، ونظام المراقبة الأمنية لمخازن حفظ الوثائق الوسيطة بغلا بمحافظة مسقط	٢٠٢٠/٠٤/١٢	٢٠٢٠/٠٤/٢٧	٢٠٢٠/٠٤/٢٨	الممتازة	٢٥

فعلى الشركات والمؤسسات المتخصصة في هذا المجال والمسجلة لدى مجلس المناقصات بالدرجة الموضحة أعلاه والراغبة في الاشتراك في المناقصة المذكور زيارة الموقع الإلكتروني لمجلس المناقصات (التناقص الالكتروني) على الرابط المذكورة أدناه https://etendering.tenderboard.gov.om ، للحصول على مستندات وشروط المناقصة مقابل دفع المبلغ المذكور أعلاه للنسخة الواحدة غير قابل للاسترجاع ويقدم العطاء والتأمين المؤقت إلكترونياً على أن يوضع أصل التأمين المؤقت بصندوق المناقصات بديوان عام الوزارة في مظروف خاص مكتوبا عليه من الخارج رقم واسم المناقصة دون الإشارة إلى صاحب العطاء ومعنونا باسم سعادة رئيس لجنة المناقصات والممارسات الداخلية وكل عطاء لا يستوفي الشروط المطلوبة لن ينظر فيه، علماً بأن آخر موعد لقبول العطاءات كما هو مذكور أعلاه وذلك قبل الساعة العاشرة صباحاً وسوف لا يعتد بالعطاءات المقدمة بعد هذا الميعاد أياً كانت أسباب التأخير.

"النزاهة التي لا بد أن تسود كافة قطاعات العمل وأن تكون أساسا ثابتا راسخا لكل ما نقوم به"
هيثم بن طارق
StateAudit_Oman StateAuditOman Stateaudit_oman جهاز الرقابة_عُمان www.sai.gov.om
يمكن تقديم الشكاوى أو البلاغات بإحدى الطرق الآتية: نافذة البلاغات عبر الموقع الإلكتروني للجهاز: www.sai.gov.om البريد الإلكتروني: community@sai.gov.om تطبيقات الهواتف الذكية: SAIAPP الحضور مباشرة لمقر الجهاز: بمسقط أو أحد أفرعه الرقم المجاني أثناء ساعات العمل الرسمي: ٨٠٠٠٠٠٠٨ الفاكس: ٢٢٠٧٠٦٦٠ صندوق البريد: ٧٢٧ الرمز البريدي: ١٠٠ مسقط

واشنطن ترصد ١٠ ملايين دولار مقابل معلومات عن الكوثراني

العراق: انطلاق المرحلة الثانية من عمليات «أبطال النصر»

بغداد . عواصم . وكالات: اطلقت القوات العراقية أمس المرحلة الثانية من عمليات "أبطال النصر الثانية"، باتجاه عدد من الأهداف المرسومة، أبرزها تمشيط المناطق المحاذية للحدود الأردنية والسعودية. ونقلت قناة "السومرية نيوز" عن قائد عمليات الأنبار للحشد قاسم مصلح القول إن "الصفحة الثانية ستكون بأربعة محاور رئيسة حيث سيطهر المحور الأول الشريط الحدودي بين العراق والأردن بإسناد من المحور الثاني الذي سيتجه نحو الشريط الحدودي العراقي السعودي باتجاه أهداف محتملة". وأضاف مصلح أن "الصفحة الثانية ستركز على أهداف حيوية ومناطق لم تدخل من قبل حيث سيتجه المحور الثالث والرابع باتجاه وادي حوران وعدد من المناطق التي توصف بطبيعة جغرافية صعبة والتي يستغلها العدو للاختباء والتمويه من قواتنا وطيران الجيش". وأشار قائد العمليات إلى أن "العملية مستمرة بالتنسيق مع الجيش العراقي والحشد العشائري المتمثل بفوج درع القائم وحشد الرطبة والتنسيق الكبير مع العمليات المشتركة". على صعيد آخر، عرضت الولايات المتحدة ما يصل إلى عشرة ملايين دولار مقابل معلومات عن محمد الكوثراني أحد كبار القادة العسكريين ب"حزب الله" في العراق والذي كان مساعدا للجنرال قاسم سليماني القائد في الحرس الثوري الإيراني والذي قتل في هجوم بطائرة أميركية مسيرة في بغداد في يناير.

■ حلاق عراقي يرتدي كمامة ويقوم بقص شعر أفراد من قوات الأمن بمدينة النجف افب

■ أطفال سوريون نازحون يجلسون بخلفية شاحنة صغيرة ضمن قافلة تتجه عبر حاجز دير البلوط الذي أعيد فتحه للسماح للمدنيين بالعودة إلى منازلهم في محافظة حلب افب

مباحثات روسية تركية بشأن إدلب

الجيش السوري يشتبك مع «دواعش» في البادية الشرقية

دمشق . «الوطن» . عواصم . وكالات:

اشتبكت وحدات من الجيش السوري مع مجموعات تابعة لتنظيم "داعش" الإرهابي في البادية الشرقية لسوريا وقتلت عددا منهم وجرحت آخرين وأجبرت من تبقى على الفرار. وبحسب مصدر عسكري فإن "وحدة من الجيش العربي السوري رصدت مجموعة مسلحة تابعة لتنظيم داعش كانت تحاول التسلل والتحرك بين منطقة الوعر جنوب شرق بلدة السخنة في أقصى بادية حمص الشرقية". وأضاف المصدر أن: "عناصر الجيش استهدفوا المجموعة بمختلف الوسائط النارية الرشاشة والمدفعية وتمكنوا بعد الاشتباك معها من إيقاع عدد من المسلحين قتلى ومصابين وإجبار الباقين على الانكفاء والفرار". وأفاد المصدر، أن: "قوة عسكرية من الجيش اشتبكت مع مسلحين من التنظيم في محيط إحدى النقاط العسكرية المتمركزة شرق المحطة الثالثة، بالتزامن مع تنفيذ الجيش رمايات مدفعية أوقعت عدداً من المسلحين بين قتيل وجريح".

سياسيا، بحث نائبا وزيري خارجية روسيا وتركيا، سيرجي فيرشينين وسادات أونال، الاتفاقيات حول إدلب السورية ودفع العملية السياسية في سوريا. وجاء في بيان وزارة الخارجية الروسية: "تم بحث مجموعة من القضايا المتعلقة بالتسوية السورية، بما في ذلك تنفيذ الاتفاقات الروسية التركية بشأن استقرار الوضع في إدلب، بالإضافة إلى مهام دفع العملية السياسية التي يقودها وينفذها السوريون أنفسهم بمساعدة الأمم المتحدة وفقاً لقرار مجلس الأمن الدولي رقم ٢٢٥٤".

الأمم المتحدة تحث طرفي النزاع اليمني لاستئناف العملية السياسية

جنيف . وكالات: قال المبعوث الأممي لليمن مارتن جريفيث، إنه أبلغ الأطراف اليمنية بتعديلات مقترحة على الاتفاقات التي تقضي بحل الأزمة سياسيا. وقال جريفيث في سلسلة تغريدات على تويتر: "أرسلت الجمعة إلى الأطراف مقترحات الأمم المتحدة المحدثة لاتفاقات حول: ١. وقف إطلاق نار يشمل عموم اليمن ٢. عدة إجراءات اقتصادية وإنسانية لتخفيف معاناة اليمنيين وبناء الثقة بين الأطراف ودعم قدرة اليمن على التصدي لتفشي فيروس كورونا، ٣. الاستئناف العاجل للعملية السياسية". وأضاف: "أحث الأطراف على قبول الاتفاقات المقترحة بدون تأخير وعلى البدء في العمل معًا من خلال عملية سياسية رسمية لإنهاء الحرب بشكل شامل. المجتمع الدولي مستعد لتقديم الدعم والضمانات لتلك العملية". وتابع: "لقد أصبح وقف القتال بشكل عاجل أمرا مصيريا وحاسم الأهمية بعد ظهور أول حالة كوفيد ١٩ مؤكدة في اليمن. أشكر جميع اليمنيين ممن طالبوا بالسلام علنًا في الأسابيع الأخيرة وأتمنى أن يستجيب الأطراف لتلك المطالب، وأن يظهروا الروح القيادية التي يحتاجها اليمن في تلك المرحلة الحرجة".

وأعلن المبعوث الأممي إلى اليمن مارتن جريفيث أنه أرسل في آخر شهر مارس "لكل من الحكومة اليمنية وأنصار الله مبادرة شاملة لإنهاء الحرب في اليمن". وأضاف في بيان له أن "المبادرة جاءت بعد نقاش مع الأطراف ومجموعات يمنية متنوعة"، موضحاً أنها تضمنت ٣ نقاط، الأولى مقترحاً لاتفاق "لوقف إطلاق النار يشمل عموم اليمن ويكون خاضعاً للمساءلة"، والنقطة الثانية ضمت مجموعة من التدابير الاقتصادية والإنسانية "للتخفيف من وطأة المعاناة عن الشعب اليمني وبناء الثقة بين الأطراف"، في حين شددت النقطة الثالثة من المقترح، على "الالتزام باستئناف العملية السياسية".

مدمرة أميركية تعبر مضيق تايوان بالتزامن مع تدريبات صينية

تايبيه . رويترز: أعلنت القوات البحرية الأميركية والتايوانية أن مدمرة تابعة للبحرية الأميركية مزودة بصواريخ موجهة عبرت مضيق تايوان الحساس امس الاول بالتزامن مع قيام طائرات صينية مقاتلة بتدريبات في مياه قريبة من تايوان. وأثارت إدارة الرئيس الأميركي دونالد ترامب غضب الصين التي تعتبر تايوان إقليما تابعا لها من خلال تعزيز دعمها لتايوان مثل زيادة مبيعات السلاح والدوريات الأميركية بالقرب منها وزيارة وليام لاي نائب رئيسة تايوان المنتخبة لواشنطن في فبراير. وقالت وزارة الدفاع التايوانية إن قواتها المسلحة راقبت المدمرة لدى عبورها مضيق تايوان. وأضافت أن المدمرة في "مهمة عادية". وقالت تايوان أن طائرات صينية قاذفة من طراز إتش ٦ وطائرات مقاتلة من طراز جي١١ قامت من جديد بتدريبات فوق المياه الواقعة جنوب غربها. وقالت وزارة الدفاع التايوانية إن سلاح الجو التايواني تابع الطائرات عن كثب.

أكثر من مليوني ليبي يعانون انقطاع المياه بطرابلس ومحيطها

تونس . وكالات: أعلنت البعثة الأممية للدعم في ليبيا أن أكثر من مليوني شخص، بينهم ٦٠٠ ألف طفل، يعانون في العاصمة طرابلس من انقطاع المياه منذ نحو أسبوع. جاء ذلك في بيان صادر عن منسق الشؤون الإنسانية في ليبيا، يعقوب الحلو، بشأن انقطاع إمدادات المياه والكهرباء، نشر على الموقع الإلكتروني للبعثة الأممية. وأضاف الحلو أنه "تم تعطيل إمدادات المياه، وهي جزء من النهر الصناعي العظيم (أو النهر الأخضر الليبي)، على يد إحدى المجموعات في منطقة الشويرف (وسط ليبيا)، كأسلوب ضغط لتأمين إطلاق سراح أفراد من أسرتها"، دون تفاصيل أكثر عن الجهة التي اختطفت الشخص المذكور. وتابع: "يبدو أن جميع جهود الوساطة لم تسفر حتى الآن عن حل الخلاف، بينما يستمر حرمان الملايين من الليبيين من المياه، ولا ينبغي على الإطلاق استخدام المياه ورقة ضغط أو سلاح حرب، ومن المستهجن على وجه التحديد التعمد بقطع إمدادات المياه عن الناس في أي مكان في ليبيا".

وذكر الحلو أن "هذا العمل المدان من قطع للمياه مع إنقطاع كبير في الكهرباء في المنطقة الغربية، فُرض أيضاً إثر خلاف فردي آخر يأتي في الوقت التي تتصدى فيه ليبيا لتهديدات جائحة فيروس كورونا". وحذر من أن "الحصول على الماء والكهرباء يصبح منقذاً للحياة أكثر من أي وقت مضى، ومثل هذه الأفعال الفردية التي ترمي إلى معاقبة جماعية لملايين الأبرياء، بغيضة ويجب أن تتوقف على الفور".

محادثات سودانية إثيوبية بشأن توترات أمنية على الحدود

الخرطوم . وكالات: أجرى السودان محادثات عسكرية مع إثيوبيا بعد يومين من تصريحات رئيس المجلس السيادي السوداني، عبد الفتاح البرهان، قال فيها إنه لن يسمح بالتعدي على الأراضي السودانية، مشددا على عدم التراجع عن حماية حدود السودان. جاءت تصريحات البرهان خلال تفقده لقوات الفرقة الثانية مشاة المرابطة في حماية الحدود الشرقية للسوادن. وبحسب صحيفة "السودان اليوم"، التقى رئيس الوزراء عبد الله حمدوك، الوفد العسكري الإثيوبي، برئاسة رئيس هيئة الأركان الإثيوبي، آدم محمد، وحضره رئيس هيئة الأركان السوداني، محمد عثمان الحسين. وكان البرهان، قد أجرى اتصالا هاتفيا برئيس الوزراء الإثيوبي آبي أحمد، بحثا خلاله عددا من القضايا إلى جانب التعاون بين البلدين في مختلف المجالات. وتأتي زيارة الوفد العسكري الإثيوبي للسودان، على خلفية التوترات الأمنية التي تشهدها الحدود بين البلدين.

وزارة التربية والتعليم
إعـــلان
تعلن وزارة التربية والتعليم ممثلة في المديرية العامة للمشاريع والصيانة-دائرة المشاريع-عن طرح المناقصة رقم (٢٠٢٠/٨٦) الخاصة بإنشاء«١١» فصلا إضافيا وغرف إدارية ومرافق أخرى شاملة هدم جزء من المبنى الحالي وأعمال معالجة للجزء المتبقي بمدرسة فنس للتعليم الأساسي بولاية قريات بمحافظة مسقط؛ ولمزيد من التفاصيل يرجى زيارة الرابط التالي:-
https://etendering.tenderboard.gov.om/product/publicDash?viewFlag=NewTenders

روحاني يوصي باحترام البروتوكولات الصحية

إيران تستأنف الأنشطة الاقتصادية منخفضة المخاطر

طهران . وكالات: ذكرت وكالة الجمهورية الإسلامية الإيرانية للأنباء أن الرئيس حسن روحاني حث الإيرانيين على احترام البروتوكولات الصحية لحمايتهم من فيروس كورونا المستجد في الوقت الذي استؤنفت فيه الأنشطة الاقتصادية "منخفضة المخاطر" في معظم أنحاء ايران.

وقد استؤنف العمل فيما يسمى بالشركات منخفضة المخاطر في جميع أنحاء إيران باستثناء العاصمة طهران من ١٨ أبريل. ونقلت الوكالة عن روحاني قوله "تخفيف القيود لا يعني تجاهل البروتوكولات الصحية، يجب أن يحترم الناس بجدية التباعد الاجتماعي والبروتوكولات الصحية الأخرى". وتكافح الجمهورية الإسلامية للحد من انتشار العدوى لكن الحكومة قلقة أيضا من أن إجراءات تقييد الحياة العامة لاحتواء الفيروس قد تدمر اقتصادا يرزح بالفعل تحت وطأة العقوبات. ونقلت الوكالة عن المتحدث باسم الحكومة الإيرانية علي ربيعي قوله "في حالة الإغلاق على المدى الطويل قد يصبح نحو أربعة ملايين شخص من العاطلين عن العمل". وأضاف "يواجه أربعة ملايين موظف غير حكومي توقف الأنشطة أو خفضها وخفض الرواتب والفصل". وتشكو السلطات الصحية مرارا من أن إيرانيين كثيرين تجاهلوا مناشدات التزام منازلهم وحذرت من موجة ثانية من تفشي المرض في إيران حيث وصل عدد الوفيات إلى ٤٢٣٢ والإصابات إلى ٦٨١٩٢.

واشنطن تناقش مع «طالبان» خفض العنف في أفغانستان

كابول . رويترز: قال متحدثان باسم القوات الأميركية في أفغانستان وحركة طالبان إن قائد القوات الأميركي التقى بقيادة طالبان في الدوحة لبحث ضرورة الحد من العنف في أفغانستان في الوقت الذي تهدد فيه الاشتباكات المستمرة بعرقلة عملية السلام الهشة.

وعُقد الاجتماع بين قادة طالبان والجنرال سكوت ميلر قائد القوات الأميركية وبعثة الدعم الحازم غير القتالية التي يقودها حلف شمال الأطلسي في أفغانستان مساء أمس الجمعة. جاء ذلك في الوقت الذي تتهم فيه حركة طالبان القوات الأميركية بخرق اتفاق تم توقيعه بين الجانبين في فبراير. وقال متحدث باسم القوات الأميركية في أفغانستان لرويترز "الجنرال ميلر التقى بقيادة طالبان مساء امس الاول في إطار القناة العسكرية التي تأسست بموجب الاتفاق". وأضاف "كان الاجتماع حول ضرورة الحد من العنف". وقال المتحدث باسم المكتب السياسي لطالبان في الدوحة على تويتر إن الاجتماع ناقش تنفيذ الاتفاق. وأطلقت الحكومة الأفغانية سراح ٢٠٠ سجين من طالبان يومي الأربعاء والخميس، لكن "طالبان" انسحبت من عملية التبادل قائلة إن مطالبها بشأن من سيتم الإفراج عنهم أولا لم يتم تلبيتها.

لبنان: الحريري ينتقد مسودة الخطة الاقتصادية

بيروت . وكالات: انتقد رئيس وزراء لبنان السابق سعد الحريري الحكومة بسبب مسودة برنامج لمعالجة أزمة مالية طاحنة وقال إنها تتجه على ما يبدو إلى "خطة انتحار اقتصادي". وتشمل المسودة التي ظهرت هذا الأسبوع اقتراحا "بمساهمة استثنائية عابرة من كبار المودعين" في إطار إجراءات للتعامل مع خسائر فادحة في النظام المالي، وذلك ضمن إجراءات أخرى صعبة.

وقال الحريري، على تويتر "منذ تشكيل هذه الحكومة وهي تعد اللبنانيين والعالم بخطة إنقاذ اقتصادي، لكن يبدو أنها تتجه إلى خطة انتحار اقتصادي، مبنية على مصادرة أموال اللبنانيين المودعة في المصارف". وتسلط التعليقات الضوء على الصعوبات التي تواجهها حكومة رئيس الوزراء حسان دياب في مساعي معالجة أزمة ناجمة عن عقود من الفساد والهدر.

تتمات.. تتمات.. تتمات.. تتمات.. تتمات.. تتمات.. تتمات..

فرصة لاكتساب

وتعتمد هذه المبادرات على استخدام أنظمة التعليم الإلكتروني والتعلم عن بُعد وهو الأمر الذي ما كان ليتم لولا ما توافر من بنية أساسية تقنية سواء على مستوى الكليات التقنية ككل بل على مستوى السلطنة بأكملها.

فالكلية التقنية العليا هي المركز الرئيسي لأكاديمية سيسكو» في السلطنة ، حيث تزود الأكاديمية الطلبة بالمهارات العملية اللازمة لعمل الشبكات وذلك من خلال الحصول على الشهادات الاحترافية الصادرة من الشركة.

كما أن السلطنة أتاحت العديد من التقنيات التي يمكن استخدامها من قبل المحاضرين لتمكينهم من تحميل أو بث المواد التعليمية للطلبة وكذلك للتفاعل معهم مباشرة من ناحية وإمكانية توصل الطلبة إلى هذه المحاضرات من ناحية أخرى. كما أن جهود مطوري برامج التعلم عن بعد في مراكز تقنيات التعليم بكليات التقنية لتطوير الأنظمة الخاصة بالمحاضرات من ناحية تسجيل نظام الحضور وغيرها من الأمور التنظيمية تعمل على تعزيز عملية التعلم الالكتروني وجعلها أكثر فعالية. وبانخراط طلبة السلطنة في هذه العملية خلال هذا الفترة فإن ذلك فرصة لصقل قدراتهم وتمكينهم من مهارات المستقبل الأمر الذي يفتح آفاقا جديدة لتحويل العملية التعليمية التقليدية من مرحلة التلقين إلى مرحلة التفاعل والإبداع.

من التلقين

وأتاحت هيئة تنظيم الاتصالات تقنيات أخرى يمكن استخدامها من قبل المحاضرين لتمكينهم من تحميل أو بث المواد التعليمية للطلبة وكذلك للتفاعل معهم مباشرة. ومن المتوقع أن تعزز هذه الأنظمة والبرامج قدرات الشباب وتمكينهم من مهارات المستقبل وتحويل العملية التعليمية التقليدية من مرحلة التلقين إلى مرحلة التفاعل والإبداع.

وقد تم توجيه ما يقارب الـ (٤٠) ألف طالب وطالبة في كليات التقنية السبع بالبدء في التفاعل مع هذه المنصات والبرامج ، حيث قامت الكليات ببث مباشر لمجموعة من المحاضرات في مجالات (الهندسة وتقنية المعلومات والدراسات التجارية والعلوم التطبيقية والتصوير الفوتوغرافي وتصميم الأزياء والصيدلة) في حين تم تحميل بعض المحاضرات على المنصات ، بحيث يمكن للطلبة الوصول إليها واستخدامها في دراستهم. ويعمل مطورو برامج التعلم عن بعد في مراكز تقنيات التعليم بكليات التقنية حاليا على تطوير نظام جدولة محاضرات الطلبة للمقررات عبر الإنترنت وتسجيل نظام الحضور لمجموعات الطلبة ولتكون دراسة الطالب عبر التعليم الإلكتروني او التعلم عن بعد أكثر فاعلية.

مناشدة

حيث أن المختصين بوزارة التجارة والصناعة يقومون بالتواصل مع المبتكرين والتنسيق مع الجهات المعنية بشأن تسجيل ابتكارات تتعلق بعلاج مرض كورونا أو الوقاية من تأثير هذا المرض من خلال التواصل مع المبتكرين وإرشادهم فيما يتعلق بصياغة طلبات براءات الاختراع بحيث يتم تقديمها وتسجيلها حماية لحقوق أصحابها .. وتم تلقي العديد من الطلبات التي تتعلق بهذا الشأن وجار تقييمها من قبل المختصين بدائرة الملكية الفكرية تمهيدا لتسجيلها.

مجمع السلامة الطبي الحديث
modern Al Salama Polyclinic
مجمع طبي متعدد التخصصات-المعبيلة we care HE cures
تقنيات حديثة للعلاج الطبيعي
العيادة تحتوي على تقنيات وأجهزة العلاج الطبيعي الحديثة
انو كريشنان
أخصائية علاج طبيعي
خدمة ٢٤/٧ ساعة
رقم الطوارئ ٩٤٥٠٢١٠٠
Clinic Whatsapp ٩٤٩٠١٤٠٤
نقبل جميع بطاقات التأمين الأساسية
حجز المواعيد
٢٤٤٥١٧٢٦ - ٢٤٤٥٠٩٠٤
٢٤٤٥١٧٣٩
info@alsalamamuscat.com
www.alsalamamuscat.com
المعبيلة (قرب إشارات المرور) سلطنة عمان
MOH 528/2020

طبيب مصري يصمم درعا واقيا للأطباء ويوزعه مجانا

القاهرة . وكالات: قام طبيب مصري بتصميم درع طبي واق للوجه، مخصص للأطباء، بهدف حمايتهم أثناء أداء واجبهم المهني في مواجهةً فيروس كورونا. وصمم الطبيب المصري وأستاذ أمراض النساء وجراحات المناظير في جامعة القاهرة أحمد محمود المناوي درع وجه طبيا، لمنع وصول الرذاذ الحامل للفيروس إلى وجوه العاملين في الفرق الطبية. وأعلن الطبيب في منشور له على "فيسبوك" توصله إلى النسخة النهائية من الدرع الطبي، واستلام أول صندوق ليتم توزيعه مجانا في محافظة الفيوم المصرية. وأشار الطبيب إلى أنه سيتم إنتاج أكثر من ٢٠٠ ألف قطعة ليتم توزيعها مجانا على كافة الفرق الطبية العاملة في مصر.

المدن الأوروبية تتنفس هواء أنظف

بروكسل.رويترز: أظهرت صور التقطها القمر الصناعي سنتينل٥، مؤخرا تراجع تلوث الهواء في المناطق الحضرية في أنحاء أوروبا خلال الإغلاقات المفروضة لمكافحة انتشار فيروس كورونا. وأظهرت الصور تراجع متوسط مستويات ثاني أكسيد النيتروجين الضار في مدن من بينها بروكسل وباريس ومدريد وميلانو وفرانكفورت في الفترة ما بين الخامس والخامس والعشرين من مارس مقارنة بنفس الفترة من العام الماضي. ويتزامن هذا مع الإغلاق في الكثير من الدول الأوروبية التي قيدت النقل على الطرق، الذي يعد أكبر مصدر لأكاسيد النيتروجين، وأبطأت انبعاثات غازات المصانع.

الرئيس البرازيلي يزور مستشفى بلا كمامة

برازيليا . وكالات: زار الرئيس البرازيلي جاير بولسونارو، مستشفى وزارة الدفاع في البرازيل دون ارتداء كمامة وصافح الناس، ثم ذهب إلى صيدلية في جنوب غرب المدينة وإلى مبنى سكني. حيث يظهر في الصور، وهو يلمس وجهه بيده بدون قفاز، ولم يكن هناك كمامة على وجهه، وخالط كثيرا من الناس.

الصحة العالمية تحذر من مخاطر رفع القيود قبل الأوان

كورونا يواصل الانتشار وأكثر من ١٠٣ آلاف وفاة حول العالم

- السعودية تؤكد استمرار تعليق الصلاة بالمساجد والكويت تسجل أعلى حصيلة يومية للمصابين
- إصابات جديدة بالإمارات وقطر وحملات لفحص العمال الوافدين في البحرين
- ٤٣ طبيبا مصابا في مصر والعراق يفتح الأجواء لإعادة العالقين بالخارج
- ٣ وفيات جديدة في المغرب وعزل مدينة بشري في لبنان
- ارتفاع المصابين في فلسطين وتسجيل ١٢٥ وفاة جديدة في إيران
- الوفيات في أميركا تقترب من ١٩ ألفا وبريطانيا تسجل ٩٨٠ حالة وفاة فى يوم واحد
- إسبانيا تسجل أقل عدد وفيات يومي و إيطاليا تمدد العزل العام
- فرنسا تعلن تجاوز الذروة و٤ آلاف إصابة جديدة في ألمانيا
- تركيا تفرض إغلاقا لجميع المدن الرئيسية وأكثر من ١٦٠٠ إصابة جديدة في روسيا
- ٤٦ إصابة جديدة في بر الصين و«أساور» لرصد مخالفي الحجر في كوريا الجنوبية
- الهند تمدد الإغلاق وبنجلاديش تتوسع في إجراءات العزل
- ارتفاع الإصابات في باكستان وإندونيسيا والأرجنتين تمدد القيود

نيويورك . عواصم . وكالات: يواصل فيروس كورونا المستجد "كوفيد١٩" الانتشار حول العالم، حيث أظهرت أحدث الإحصائيات حول انتشاره تجاوز إجمالي الإصابات به مليونا و٧١٠ حالات إصابة، تعافى منهم أكثر من ٣٨٢ ألف شخص في جميع أنحاء العالم. بينما تأكد وفاة ١٠٣ آلاف و٥١٢ آخرين بسبب المرض. يأتي ذلك فيما، دعت منظمة الصحة العالمية الدول إلى توخي الحذر بخصوص رفع القيود المفروضة لكبح انتشار فيروس كورونا المستجد، كما حذرت من أن الوضع يتفاقم في أفريقيا. وقال المدير العام للمنظمة تيدروس أدهانوم جيبريسوس في مؤتمر صحفي مساء امس الاول إن المنظمة تود أن تشهد تخفيفا في القيود لكن في الوقت نفسه "فإن رفع القيود قد يؤدي إلى عودة فتاكة" للفيروس. وأضاف أن هناك "تباطؤا" في انتشار الوباء في بعض البلدان الأوروبية، لاسيما إيطاليا وألمانيا وإسبانيا وفرنسا، لكن هناك "تسارعا مقلقا" في الانتشار في دول أخرى، ويشمل ذلك العدوى المجتمعية في ١٦ دولة أفريقية.

خليجيا، أكدت وزارة الشؤون الإسلامية السعودية استمرار تعليق الصلاة في المساجد حتى شهر رمضان، وذلك ضمن الإجراءات الوقائية من فيروس "كورونا" المستجد. وقد أعلنت المملكة العربية السعودية تسجيل ٣٨٢ إصابة جديدة بفيروس كورونا المستجد، مشيرة إلى أنها تدرس العلاج ببلازما الدم من المتعافين.

وفي دولة الكويت تم الإعلان عن أعلى حصيلة على الإطلاق لمصابي فيروس كورونا المستجد، منذ انتشاره. حيث أعلن الناطق الرسمي باسم وزارة الصحة الدكتور عبد الله السند، تسجيل ١٦١ حالة إصابة جديدة بفيروس كورونا المستجد ليرتفع بذلك عدد الحالات المسجلة في الكويت إلى ١١٥٤ حالة إصابة. وقد طلب وزير الصحة الكويتي، باسل حمود الصباح، من جميع المتعافين من فيروس كورونا المستجد، التبرع بالدم للاستفادة من البلازما في علاج المصابين. بدورها، أعلنت وزارة الصحة في دولة الإمارات تسجيل ٣٧٦ إصابة جديدة و٤ وفيات بفيروس كورونا المستجد. وفي دولة قطر أعلنت وزارة الصحة القطرية، تسجيل ٢١٦ إصابة مؤكدة، كما أعلنت ارتفاع إجمالي حالات الشفاء إلى ٢٢٧. بدورها نظمت وزارة الصحة في دولة البحرين حملة لفحص العمالة الوافدة في مساكنهم، وذلك للحد من انتشار فيروس كورونا.

الى ذلك، أعلن مدير سلطة الطيران المدني في العراق دريد يحيى، إيقاف تعليق الرحلات الاستثنائية عبر فتح الأجواء والمطارات العراقية لغرض عودة العراقيين العالقين في الخارج إلى العراق. وفي مصر، أعلنت نقابة الأطباء وفاة ثلاثة أطباء وإصابة ٤٣ آخرين من بين مصابي فيروس "كورونا"، البالغ عددهم ١٧٩٤، في جميع أنحاء مصر. وكانت وزارة الصحة في مصر قد اعلنت تسجيل ١٧ حالة وفاة جديدة بفيروس كورونا المستجد كما رصدت ٩٥ إصابة جديدة.

في السياق، زاد عدد حالات الوفاة بفيروس كورونا المستجد في المغرب إلى ١١٠ حالات بعد تسجيل ٣ وفيات جديدة بينما بلغ عدد الإصابات المؤكدة ١٤٤٨ حالة. بدوره بدأ لبنان أمس تنفيذ قرار عزل مدينة بشري في مسعى لمنع انتشار فيروس كورونا المستجد، بعدما سجلت المدينة تزايدا في أعداد المصابين بفيروس كورونا في الأيام القليلة الماضية. وكانت وزارة الصحة في لبنان أعلنت تسجيل ١٠ حالات إصابة جديدة بفيروس كورونا ليرتفع إجمالي الإصابات بالفيروس إلى ٦١٩. وفي دولة فلسطين، أعلنت وزارة الصحة تسجيل إصابة جديدة بفيروس كورونا ليصل إجمالي الإصابات في مناطق السلطة إلى ٢٦٨، كما أعلنت السلطات الإسرائيلية، تسجيل ٩٧ إصابة جديدة بفيروس "كورونا" المستجد، ليبلغ الإجمالي ١٠٥٠٥ بينها ١٩١ حالة في وضع صحي خطير.

دوليا، أعلنت وزارة الصحة الإيرانية، عن تسجيل ١٢٥ وفاة جديدة ناجمة عن فيروس "كورونا" المستجد، فيما سجلت الجمهورية الاسلامية الايرانية ١٨٣٧ حالة جديدة للإصابة بفيروس كورونا ليرتفع إجمالي عدد المصابين بالفيروس إلى ٧٠ ألفا و٢٩ حالة لغاية الآن بينهم ٣٩٨٧ في وضع حرج". في السياق، أظهر إحصاء لرويترز أن حالات الإصابة بفيروس كورونا في الولايات المتحدة تجاوز ٥٠٠ ألف شخص، بينما اقترب حالات الوفاة في الولايات المتحدة الى ١٩ ألفا مع تحذير المسؤولين من أن من المرجح أن تبلغ حالات الوفاة ذروتها خلال الأسبوع الحالي. بدورها، أعلنت المملكة المتحدة عن تسجيل ٩٨٠ حالة وفاة جديدة أمس الاول وهو أعلى معدل وفيات تسجله فى يوم واحد لتتجاوز بذلك إيطاليا. وفي إسبانيا، قالت وزارة الصحة الإسبانية إن عدد الوفيات اليومي بفيروس كورونا المستجد انخفض لليوم الثالث على التوالي بعد تسجيل ٥١٠ وفيات في الأربع والعشرين ساعة الماضية، وهذا أقل عدد يومي للوفيات منذ ٢٣ مارس. فيما أعلن رئيس وزراء إيطاليا جوزيبي كونتي، قرار حكومته بتمديد إجراءات العزل العام في جميع أنحاء إيطاليا لاحتواء الفيروس حتى الثالث من مايو. الى ذلك، رجح مسؤولون في قطاع الصحة في فرنسا، أن يكون تفشي فيروس كورونا في مدينة ميلوز، أدمى بؤرة للفيروس في فرنسا قد تجاوز ذروته. وقال رئيس فريق الحالات العاجلة في خدمة الإسعاف بمدينة مولوز بشرق فرنسا، مارك نويزيت، إن هناك تغييرات وإن "الأمور بدأت تتحسن". من جهته، أشار معهد روبرت كوخ للأمراض المعدية في ألمانيا إلى ارتفاع عدد حالات الإصابة المؤكدة بفيروس كورونا ٤١١٣ حالة إلى ١١٧٦٥٨ حالة. بدورها ذكرت وزارة الصحة العامة في سويسرا أن عدد الوفيات الناجمة عن فيروس كورونا المستجد وصل إلى ٨٣١ وأضافت الوزارة أن عدد الإصابات ارتفع أيضا إلى ٢٤٩٠٠. وفي تركيا، قالت وزارة الداخلية إن اسطنبول وأنقرة ومدنا أخرى كبيرة سيتم إغلاقها لمدة يومين اعتبارا من مساء امس الاول لمكافحة انتشار مرض كوفيد ١٩ وذلك في الوقت الذي زاد فيه عدد المتوفين بالمرض على الألف. وفي روسيا، رصدت السلطات الصحية ١٦٦٧ إصابة جديدة بفيروس كورونا ليرتفع بذلك إجمالي عدد الحالات المؤكدة إلى ١٣٥٨٤.

من جهتها، أعلنت الصين زيادة في حالات الإصابة الجديدة بفيروس كورونا في الوقت الذي تحاول فيه السلطات وقف موجة ثانية من كوفيد ١٩ ولا سيما من الإصابات الواردة من الخارج والتي لا تظهر عليها أعراض مع رفع القيود على السفر. وأعلن بر الصين الرئيسي ٤٦ حالة إصابة جديدة بفيروس كورونا من بينها ٤٢ حالة لمسافرين قادمين الخارج بزيادة عن ٤٢ حالة قبل يوم. في سياق متصل، أعلنت الحكومة في كوريا الجنوبية عزمها استخدام أساور تتبع لرصد الأشخاص الذين يتحدون أوامر الحجر الصحي.

على صعيد متصل، مددت بنجلادش إجراءات العزل العام في أنحائها لمدة ١١ يوما، كما جرى نشر الجيش في جميع أنحاء بنجلاديش لفرض إجراءات التباعد الاجتماعي، بدورها، قررت السلطات الهندية تمديد حالة الإغلاق العام لمواجهة انتشار فيروس كورونا. وفي باكستان ارتفعت حالات الإصابة المؤكدة بفيروس كورونا إلى ٤٧٩٣، وذكرت قناة "جيو نيوز" الباكستانية أمس أن عدد حالات الوفاة جراء انتشار الفيروس في باكستان ارتفع إلى ٦٨ شخصًا. وفي إندونيسيا، قال أحمد يوريانتو المسؤول بوزارة الصحة إن بلاده سجلت ٣٣٠ حالة إصابة جديدة بفيروس كورونا المستجد ليرتفع عدد الإصابات إلى ٣٨٤٢ حالة.

الى ذلك، قال الرئيس الأرجنتيني البرتو فرنانديز في كلمة عبر التلفزيون إنه سيتم تمديد إجراءات العزل العام التي تم فرضها الشهر الماضي كإجراء للحد من انتشار فيروس كورونا حتى ٢٧ أبريل. وأضاف أن هذا الإجراء لن يسري إلا على المدن الرئيسية.

الجزائر: عقارا كلوروكين وزيثروماكس يساهمان في تحسن المصابين

الجزائر . وكالات: أكد رضا محياوي عضو لجنة رصد ومتابعة تفشي فيروس كورونا في الجزائر، أن الحالات التي خضعت للعلاج بعقار "كلوروكين" لم تعان من أي مضاعفات. ووفقا لما نشرته صحيفة "الشروق" الجزائرية، أوضح محياوي أن وزارة الصحة دعت للعلاج بـ"كلوروكين"، إلى جانب دواء "زيثروماكس"، وقد أثبت العقاران فعالية وساهما في تحسين حالات المرضى.

الحظر يرفع مبيعات الحيوانات الأليفة في بريطانيا

لندن . وكالات: زاد إقبال البريطانيين على شراء الحيوانات الأليفة، خلال الفترة الأخيرة؛ بسبب الحظر المفروض عليهم لمواجهة انتشار فيروس كورونا المستجد. وكشف ملجأ باترسي، أنه باع ٨٦ كلبا و٦٩ هرا، في الأسبوع الذي سبق إعلان الحكومة البريطانية عن فرض إجراءات الإغلاق، بحسب ما نشرته صحيفة "مترو".

إيبولا يعود في الكونجو ويقضي على رجل

كينشاسا . وكالات: قالت السلطات الصحية في جمهورية الكونجو الديمقراطية إن رجلا توفي بعد إصابته بفيروس إيبولا. وكانت تلك أول حالة إصابة مؤكدة بالفيروس في أكثر من ٥٠ يوما فيما بدد الآمال في احتمال انتهاء التفشي الذي شهدته الكونجو على مدى ٢٠ شهرا. وقال مدير المنظمة تيدروس أدهانوم جيبريسوس على حسابه في تويتر "للأسف، يعني هذا أن حكومة الكونجو الديموقراطية لا يمكنها إعلان (اجتثاث) وباء إيبولا يوم الاثنين كما كنا نأمل".

الوطن
AL WATAN
VOICE OF OMAN IN THE ARAB WORLD
يومية . سياسية . جامعة
تأسست عام ١٩٧١م

AL WATAN

تصدرها المؤسسة العُمانية للصحافة والطباعة والنشر والتوزيع ش.م.م

صاحب الامتياز
المدير العام رئيس التحرير :
محمد بن سليمان الطائي

الإعلانات يتفق بشأنها مع الإدارة

☎ العام: ٢٤٤٩١٩١٩ /الاعلانات ٢٤٤٩٣١٠٠ .فاكس : ٢٤٤٩١٢٨٠
www.alwatan.com
alwatan@omantel.net.om

المكتب الرئيسي
ص.ب ٤٦٣ مسقط ١٠٠
ص.ب : ١٨٨٨ السيب١١١
☎ ٢٤٤٩١٩١٩ ـ ٢٤٤٩٣٨٣٨
فاكس التحرير : ٢٤٤٩٧٥٠١

HEAD OFFICE
ADM.& ADV FAX :24-491280
EDITORIAL FAX 24-491501
TEL: 24-491919
P.O.BOX 1888, SEEB, 111.
P.O. BOX 463,MUSCAT, 113

المكاتب الاقليمية
مكتب صلالة ☎ وفاكس : ٢٣٢٩٤٢٠١
مكتب عبري ☎ وفاكس : ٢٥٦٩٠٧٠٠
مكتب نزوى ☎ وفاكس : ٢٥٤١١٢٠٢
مكتب صحار ☎ وفاكس : ٢٦٨٤٤٤٤٩
مكتب ابراء ☎ وفاكس : ٢٥٥٧٠٨١٨

وكيل التوزيع المعتمد بالسلطنة
مؤسسة العطاء للتوزيع
☎ : ٢٤٤٩١٣٩٩ ـ ٢٤٤٩٢٩٣٦ ـ ٢٤٤٩٦٧٤٨ ــ فاكس :٢٤٤٩٣٢٠٠
email:alatta@omantel.net.om
ص . ب ٤٧٣ العذيبة ١٣٠

مراسلو الوطن في الخارج:
مصر . لبنان . الأردن . اليمن . سوريا . العراق . الجزائر . المغرب . الكويت . الامارات . البحرين . قطر . السعودية . روسيا . اميركا . بريطانيا . فرنسا . المانيا . تونس .

الاراء والمقالات المنشورة بالجريدة لا تعبر بالضرورة عن رأي « الوطن »

رأي الوطن

نحو مضاعفة جهود التعاون لحماية الحقوق

في ظل ما يشهده العالم من حرب غير تقليدية بين العديد من دوله بسبب الحاجة الملحة للمعدات الطبية لمواجهة جائحة كورونا، تمثلت في قيام دول بالقرصنة والسطو على شحنات معدات طبية مرسلة من دولة لأخرى لمساعدتها في احتواء تفشي فيروس كورونا بين مواطنيها، وعلاج ممن تعرضوا للإصابة، فإن الحاجة اليوم أدعى إلى أن تأخذ كل دولة احتياطاتها الواجبة حاضرًا ومستقبلًا، وأن تبذل شركاتها ومصانعها ومؤسساتها جهودًا مضاعفة للاتجاه نحو الاعتماد على النفس، وإيجاد بدائل غير الاستيراد من الخارج بالنظر إلى عدم اليقين بإمكان وصول طلبيات الشراء والاستيراد أم لا وتعرضها للقرصنة والسطو.

وما يثلج الصدر أن ثمة عددًا من الشركات والمؤسسات الصغيرة والمتوسطة في السلطنة أخذت على عاتقها حجم المسؤولية، وشقت طريقها نحو الاعتماد على الذات عملًا بالقول السائد "بيدك لا بيد عمرو" وبالمثل القائل "ما حك ظهرك مثل ظفرك"، حيث أخذت تنتج الوسائل والأدوات الداخلة في الوقاية من انتشار فيروس كورونا، وتلبية الطلب في السوق المحلي.

وفي ظل حرب الكمامات والقفازات وأجهزة التنفس الاصطناعي بين الدول التي توصف بالكبرى والمتقدمة في الصناعة والطب وغيرهما، تبذل الشركات الوطنية في السلطنة جهودها لإنتاج كميات كبيرة من هذه المنتجات، فعلى سبيل المثال أكدت شركة صلالة لصناعة المستلزمات الطبية أنها تعمل على زيادة إنتاجها من الكمامات والقفازات لتلبية حاجة السوق المحلي لتلك المنتجات نتيجة تأثيرات فيروس كورونا المستجد (كوفيد ١٩)، وأن مصنع الشركة تصل طاقته الإنتاجية اليومية إلى مليوني قفاز طبي و١٠٠ ألف كمامة طبية، حيث يقوم المصنع بجهد كبير في تلبية حاجة السوق المحلي للقطاع الصحي الحكومي والخاص في السلطنة، معززة إنتاجها منذ ظهور جائحة فيروس كورونا المستجد ليصل إنتاج المصنع من القفازات الطبية خلال الشهر الماضي إلى (٤٠) مليون قفاز، وما يميز منتجات المصنع أنها تتمتع بمواصفات طبية معتمدة وحاصلة على موافقات وتراخيص من الجهات الحكومية المختصة، وأن الشركة حائزة على شهادات الجودة الشاملة العالمية.

لذلك وأمام ما تبذله هذه الشركات والمؤسسات من دور وتسهم به في رفد السوق المحلي، والمؤسسات الصحية في السلطنة، فإنه من الجيد أن تبرز صناعتها ومنتجاتها بالإعلان عنها عبر الوسائل الإعلامية كالصحف لتعريف المواطنين والمقيمين بمنتجاتها، ولتعريف دول العالم بذلك التي هي الآن في أمس الحاجة إليها. كما يجب على هذه الشركات والمؤسسات والمخترعين والمبدعين في السلطنة أن يبادروا إلى تسجيل اختراعاتهم ومنتجاتهم في وزارة التجارة والصناعة. فقد ناشدت الوزارة المخترعين وأصحاب الابتكارات والباحثين والمؤسسات الصغيرة والمتوسطة بتقديم ابتكاراتهم العلمية المتعلقة بمكافحة فيروس كورونا (كوفيد-١٩) لحمايتها من السرقة، سواء كان بطريقة الكشف المبكر عن المرض أو أي طرق للوقاية من الإصابة بالفيروس والتطبيقات الإلكترونية المرتبطة بهذا الشأن وغيرها من الابتكارات المختلفة، فانتشار وباء كورونا دفع عددًا من الأفراد والمؤسسات في مختلف القطاعات إلى ابتكار واختراع المئات من الابتكارات الجديدة، سواء من الأدوية أو الأدوات لمواجهة أخطار الفيروس والوقاية منه، وبالتالي لا بد من تسجيل ذلك لدى الوزارة حماية لحقوق أصحابها، خصوصًا في ظل الحرب الشرسة وغير التقليدية . كما قلنا آنفًا . والقرصنة والسطو، فقد بات العالم غير خاضع لمنظومة القوانين والقيم والمبادئ واحترام علاقات الدول بعضها بعضًا على النحو الذي رآه الجميع من عمليات سطو وقرصنة لشحنات المساعدات من المعدات والوسائل الطبية تقوم بها دول كبرى للأسف الشديد. لذلك لا بد من مضاعفة الجهود للتعاون والتكاتف والحفاظ على اختراعاتنا وابتكاراتنا ومنتجاتنا والتعريف بها وحماية حقوقنا.

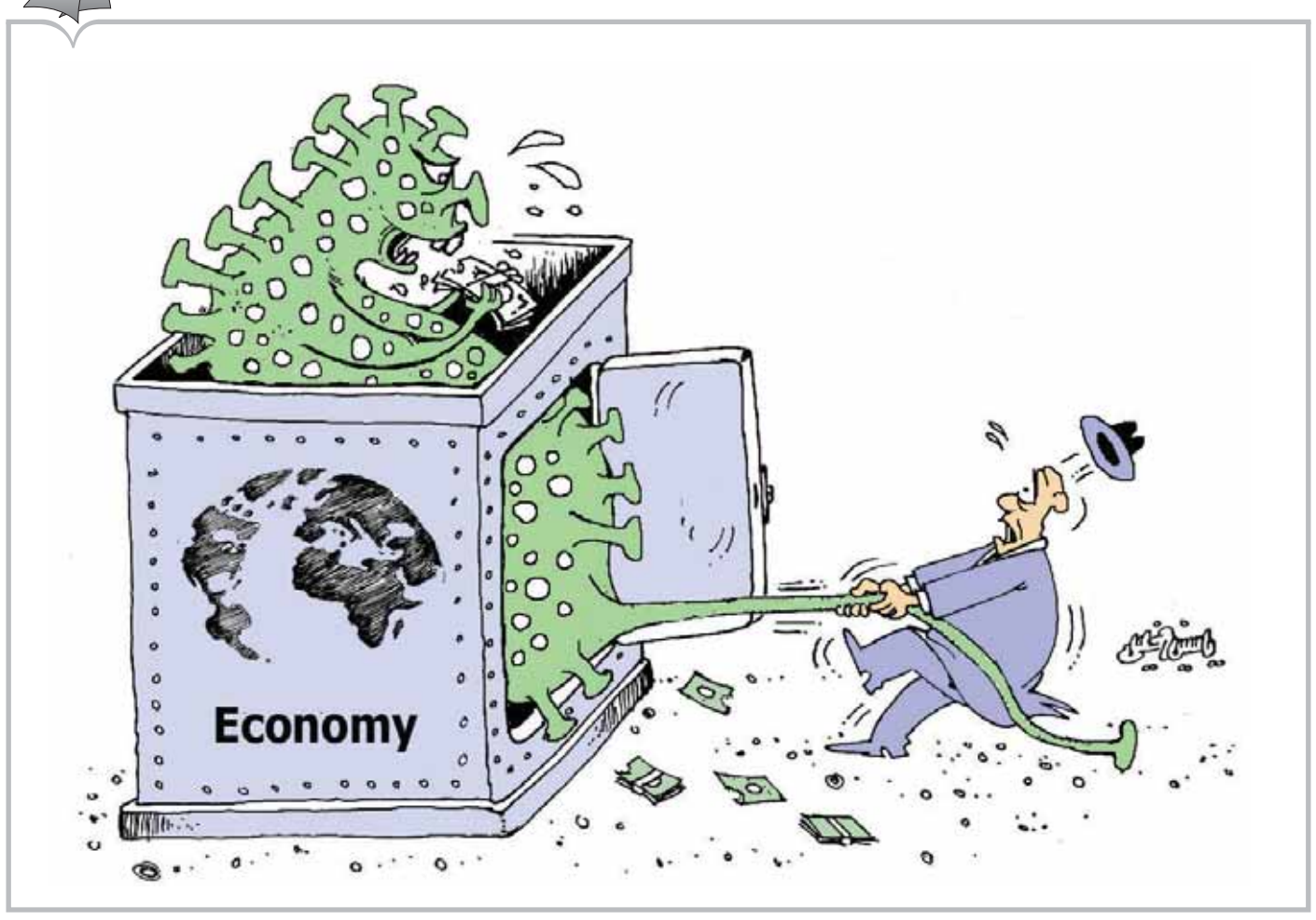

كورونا بين عصرين

سعود بن علي الحارثي
Saud2002h@hotmail.com

في أبريل ٢٠١٩م، أي قبل عام من الآن، كانت جريدة (الوطن) الغراء تنشر سلسلة مقالاتي بعنوان (الأندلس صراع الأفكار والمشاعر والمشاهد) التي ضمنتها تطوافي في مدن الأندلس وإسبانيا، وبعدها بعدة أشهر نشرت مقالات أخرى بعنوان (ينابيع المعرفة أطفأت حمم الحروب) عن رحلتي إلى عدد من الدول الأوروبية، وأذكر مما كتبته عن حرية الحركة والتنقل وانفتاح أوروبا على بعضها: "يحدث أن ننتقل من قرية في هذه الدولة إلى مدينة في أخرى أو العكس، فلا نقف في طابور على الحدود ولا أحد يحقق معنا أو يطلب جوازاتنا ولا نرى حرسا ولا مراكز تعرفنا بأننا غادرنا بلدا ووصلنا أخرى، ذاك على ما بينهما من عداوات تاريخية وحروب وصراعات مدمرة"، وتساءلت في محور آخر وأنا في منتهى إعجابي وبهجتي بتلك الساحات التي تتميز بها أوروبا المزدهرة والمزدحمة بالأسواق والعلامات التجارية والفنون والبشر والصخب والجمال وكل ما يتمناه الإنسان "كيف تتحول هذه المدن والقرى إلى طاقة هائلة من الحياة والنشاط والحيوية، فتستقطب عشرات الفنانين من مسرحيين ورسامين وقارعي الطبول وعازفي الموسيقى والرقص والفنون الجميلة، وآلاف السياح الذين يعيدون إليها الجمال والبهجة والروح الفتية؟" لم أكن أتخيل حينها، ولست استثناء دون شك بل العالم كله . ولم أكن لأصدق أي متنبئ مهما كانت مصداقيته وخبرته في قراءة المستقبل . بأن تصبح هذه المدن بعد سنة أشبه بمدن أشباح، ساحاتها وأسواقها ومعالمها الصاخبة مقفرة ساكنة، لا حركة ولا نشاط ولا حياة فيها، ولا أخبار تصلنا منها إلا مشاهد الموت والخراب والفوضى والألم والحزن والحيرة والأسف، تشيع جثامين ضحاياها بالمئات في اليوم الواحد بفعل جرثومة نشرت رعبها بين البشر على امتداد المعمورة، محدثة زلزالا أصاب خرابه وفوضاه وكوارثه جميع بلدان العالم، كنت أيامها مثل الكثيرين من الناس سعيدا مبتهجا بجمال الحياة، ورخاء العيش، وتقدم البشرية، وانفتاح العالم، وحرية الحركة، والتطواف بين بلدانه بسهولة ويسر، وخيارات الرفاهية الواسعة التي يقدمها لنا العصر الحديث، مما يشرح القلب ويفرح النفس ويفيد العقل، كانت الآمال متجددة والتطلعات كبيرة والأحلام ممتدة إلى ما لا نهاية، وكنت مؤمنا بأن عصر الإغلاقات وقفل الحدود ومعيقات السفر، وتقييد الحريات والكوارث والأزمات والأوبئة والحروب العالمية الشاملة قد ولت وانتهت إلى غير رجعة بعد نهايات الحرب العالمية الثانية وتحطيم سور برلين. فعلماء عصرنا وخبراؤه ومفكروه والنوابغ والكوادر، وأصحاب الملكات والمواهب والابتكار في الجامعات والمختبرات ومراكز الدراسات العلمية والمصانع بما قدموه لنا من معجزات علمية ونظم وقيم إنسانية قادرون على وقاية البشرية من هكذا فواجع أو إنقاذه في أيام قصيرة لو حدث أمر ما، بأفكارهم وجهودهم وابتكاراتهم وأبحاثهم واكتشافاتهم وأجهزتهم الدقيقة وأدويتهم الفاعلة، إلا ما يصيب الإقليم أو البلد من أزمات وقتية، فالعالم المتقدم المزدهر المتدثر بلباس الحضارة ليس مستعدا أن يعيد مجتمعاته إلى عصور التخلف والجهل والفقر والأزمات الشاملة التي تستنزف الأرواح والثروات، وتنهش القلوب والأجساد، وتسرق الفرح والسعادة من الناس وتدمر كل ما أنجزته البشرية.

لقد كنت غافلا عما يخبئه القدر وما تنذر به الأيام ناسيا أو تناسيت ساعتها وأنا منغمس في سعادة غامرة وقتية قوانين الزمن وفلسفة التاريخ بشأن النهايات وتبدل الأحوال وتغير الدول والحضارات مما حدث لمن قبلنا من أمم وقوى، وما أضعف الإنسان وأجهله، في لحظات الصفاء يمتلئ صلفا وزهوا وغرورا معتدا بنفوذه وماله وصحته وشبابه وازدهار حياته وجمالها، وكأنه ملك الكون. لقد عاشت أوروبا على مدى ثلاثة عقود حياة رخاء وازدهار وأمن وسلم واستقرار، ومجتمعاتها تنسمت روح الحرية والمساواة والقيم الديمقراطية، وانفتحت على بعضها البعض وأصبح الأوروبي والسائح يتنقل بينها بحرية وسلاسة ويسر، وقدمت ذاتها كنموذج على طريق التقدم والنهضة الإنسانية الشاملة، ونجاح مشاريع الوحدة والمؤسسات والمشاريع المشتركة والتنسيق، السوق الأوروبية المشتركة . العملة الموحدة لدول الاتحاد الأوروبي . المنظمة الاقتصادية الأوروبية . المجموعة الأوروبية المشتركة . حدث هذا الازدهار الشامل بعد قرون طويلة من الحروب والصراعات وعصور من التخلف والظلام والجهل والكوارث والأوبئة التي فتكت بالملايين ودمرت أوروبا مرارا، والتحقت بها دول أخرى آسيوية وإفريقية وأميركية كثيرة نهضت من ركام التخلف والرجعية والضعف والفقر والجهل، منها من حقق تقدما هائلا وأصبح منافسا قويا لها وللولايات المتحدة الأميركية، ومنها من يسير في درب التصحيح والإصلاح والتقدم، وأخرى انطلقت في الطريق قريبا ولديها طموحات وتطلعات واسعة وحققت نموا غير مسبوق في اقتصاداتها، وبدأ العالم قبل كورونا صلبا قويا متينا يعيش ازدهارا ونموا وتقدما ورقيا وتشابكا وتعاونا في تحقيق المصالح المشتركة وانبثاق التكتلات الاقتصادية خاصة، وحتى تلك الدول القليلة التي ما زالت ترزح في أتون صراعات مسلحة وأزمات اجتماعية واقتصادية تعمل على لملمة جراحها والاستشفاء من أسقامها والبدء في معالجة مشاكلها وبناء نفسها...

ولم تكن جائحة كورونا غير المسبوقة في العصر الحديث في بال أحد؛ فقد خلطت الأوراق وصدمت البشرية ونشرت الفوضوية، وجعلت المؤسسات الصحية المنهكة والقاصرة عن تقديم خدماتها لجميع المصابين في أرقى الديمقراطيات بين خيارين أيهما الأولى تقديم العلاج وإنقاذ الشباب أو الشيوخ؟ وترك المسنون أمام أقدارهم في موت محتم، والحكومات بين إنقاذ المجتمع من كورونا أو إنقاذ الاقتصاد والتضحية بالإنسان؟ وطرحت التساؤلات العميقة الأخلاقية والاقتصادية والسياسية حول شكل العالم بعد كورونا، وهل سيعود إلى ما كان عليه سابقا أم أننا نعيش مرحلة تاريخية فاصلة بين عصر وعصر؟ وانعكاسات فرض حالات الطوارئ وتقييد حرية الحركة وإلزام الناس بالبقاء في منازلهم، وإغلاق مصادر رزقهم على القيم الديمقراطية ومكتسبات حقوق الإنسان والحريات الفردية؟ لقد استنزف كورونا تريليونات الدولارات من الثروات، وأنهك الاقتصادات وهوى بمؤشرات البورصات وأغلق الدول والأسواق، وأوقف كل أشكال الحياة، وقيد الناس وحجر على نصف سكان العالم في منازلهم في حدث لم نشهده من قبل، وعجز الساسة والأطباء والعلماء والخبراء المحنكون ومراكز الأبحاث والدراسات واستشراف المستقبل عن الإجابة على أهم سؤالين وهما: إلى أين يقودنا كورونا؟ ومتى سينتهي هذا الكابوس؟ فهل يعيش العالم مرحلة كورونا بين عصرين، مختلفين في كل شيء؟ وكيف سيكون شكل الحياة بعده؟ الإجابة على سؤال المقال مرتبطة بالإجابة على السؤالين اللذين ما زال العالم عاجزا عن الإجابة عليهما.

> ..ولم تكن جائحة كورونا غير المسبوقة في العصر الحديث في بال أحد؛ فقد خلطت الأوراق وصدمت البشرية ونشرت الفوضوية، وجعلت المؤسسات الصحية المنهكة والقاصرة عن تقديم خدماتها لجميع المصابين في أرقى الديمقراطيات بين خيارين أيهما الأولى تقديم العلاج وإنقاذ الشباب أو الشيوخ؟

أيمن حسين
كاتب مصري وباحث علوم سياسية
Ayman76h@gmail.com

> تتبع الأسعار يوحي بأن سوق النفط خرج عن السيطرة، وأن منظمة الدول المنتجة للبترول (أوبك) باتت لم تمسك بزمام الأمور، وغير قادرة على صياغة مواقف موحدة لضبط السوق، ويرجع ذلك إلى تأثر الكثير منها بسياسات القوى الكبرى..

النفط بين الإغراق والإغداق

تتذبذب أسعار النفط بصورة يومية في الأسابيع الأخيرة نتيجة انهيار الطلب عليه بسبب تفشي فيروس كورونا (كوفيد-١٩) في العالم كله، وشهدت الأسعار تراجعا كبيرا من نحو ٦٠ دولارا إلى مستوى متدنٍ تراوح بين ٢٠ و٣٥ دولارا للبرميل الواحد، واكتالت الدول المنتجة الاتهامات فيما بينها لتوزيع مسؤولية إغراق السوق على الآخرين، أو باتهامات الإغداق على الحلفاء، فيما انحسرت جهود الدول الكبرى المنتجة والمتحكمة في منظمة أوبك على بحث تخفيضات الإنتاج للحد من تخمة المعروض بالأسواق العالمية.

إن انخفاض الطلب عائد إلى سياسات الدول الاحترازية لمواجهة فيروس كورونا المستجد والمتمثلة في تقييد حركة التنقل، وفرض حظر التجول في بلدان كثيرة، وتوقف حركة التصنيع، وخمول السوق الصناعي جراء الإجراءات الوقائية التي اتخذتها الدول الصناعية الكبرى لمنع تفشي الفيروس، إضافة إلى معاناة القوى الصناعية الكبرى (الصين، الولايات المتحدة، إيطاليا، فرنسا، ألمانيا، إسبانيا، كوريا الجنوبية، اليابان.....إلخ).

لا يمكن إهمال تراجع حركة التجارة العالمية ودويها الذي أضجر سوق البترول الخام، وما لهذه الحركة من مبررات تعول عليها تدني أرقامها جراء انكماش السياسات النقدية الدولية، وتركيز حركات التجارة البينية على سوق الأدوات الطبية فقط، والتزام غالبية الشعوب بمنازلهم، وإيقاف خطوط الطيران، ووضع قيود على النقل التجاري البري والبحري، إضافة إلى الحرب التجارية بين أكبر اقتصادين في العالم (الصين وأميركا) خلال السنوات الأخيرة، وفرض ضرائب متبادلة على بعض السلع المستوردة، وتأثر الدول التي تدور في فلك هاتين القوتين.

تتبع الأسعار يوحي بأن سوق النفط خرج عن السيطرة، وأن منظمة الدول المنتجة للبترول (أوبك) باتت لم تمسك بزمام الأمور، وغير قادرة على صياغة مواقف موحدة لضبط السوق، ويرجع ذلك إلى تأثر الكثير منها بسياسات القوى الكبرى، وما تطرحه من مسائل التبدايل والتوافيق التي تفي بأغراضها، وتنمي مكاسبها وتحقق مصالحها، أضف إلى ذلك طرح الغاز بديل قوي للنفط، وأكبر منتجيه (روسيا، إيران، قطر) غير خاضعين لسياسات أوبك بسبب خلافات منهجية مع بعض الدول المسيطرة على إنتاج البترول.

إن سوق الطاقة محاط بالمخاطر الآنية والمستقبلية، فاشتعال حرب التسعير بين الدول المنتجة للنفط يتبعها زيادة الإنتاج، ومن ثم الوصول بالسوق إلى مرحلة التخمة بسبب الزيادة الكبيرة للعرض مقابل انخفاض الطلب، وهو ما يعيشه العالم في السنوات الأخيرة، وليس في ٢٠٢٠ فقط، إضافة إلى الرؤية المحاقية قصيرة المدى التي تسهم في تفاقم الأزمات الاقتصادية الداخلية جراء انخفاض سعر السوق عن أسعار تعادل الميزانية في عدد من البلدان المنتجة، والذي يتبعه في عجز الميزانية، فيدفع هذه الدول . مضطرة . إلى الاقتراض الداخلي أو الخارجي، أو بيع الأصول، أو السحب من الاحتياطي النقدي، لتتحول قوة الاقتصاد من خانة الموجب إلى الخانة السالبة.

تظل أكبر المخاطر متمثلة في إدخال أطراف غير مؤثرة في السوق إلى ساحة التنافس واتخاذ القرار، وذلك عبر لجوء بعض الدول الكبرى خصوصا الصناعية ومرتفعة استهلاك النفط إلى خطط التخزين الاستراتيجي، بشراء النفط منخفض السعر وتخزينه ليفي بغرضها وقت ارتفاع الأسعار، وخطورة التخزين على سوق النفط تظهر مستقبلا في عدم انضباط السوق نتيجة تبادل الهيمنة بين المنتجين والمستهلكين.

أكاد أستشعر أن الأزمة النفطية الحالية ظاهرها الملحوظ "الإغراق" الاقتصادي في الوقت الذي تفوح منها رائحة "الإغداق" السياسي، ويمسك بزمام الأمور شبح مجهول، فكلما أوحي إلى الدول المنتجة بأن السوق يقترب من تناسب منحنيي العرض والطلب، وبدا لهم فائض أرباح من بعد خسائر، لا يجدون من الإمساك بزمام السوق، وتنتقل بقعة السراب إلى مسافة أبعد في المستقبل متلاعبة بعامل الزمن، ولا سبيل لوقف الإغراق وإجهاض الإغداق سوى اصطفاف الدول المنتجة واتخاذ موقف قوي يتدارسه الاقتصاديون في المستقبل.

في العمق

د. رجب بن علي العويسي
Rajab.2020@hotmail.com

كورونا «كوفيد ١٩» وإعادة توجيه المسار

يعيش العالم في ظل انتشار فيروس كورونا (كوفيد ١٩) جائحة عظيمة وواقعا مريبا، وظروفا صعبة، ووضعا متأزما، وحالة من التغيير التي وسعت كل شيء، وارتبطت بكل مقومات حياة الإنسان الاقتصادية والاجتماعية وأساليب العيش وأساسيات التعامل وأنماط الحياة، وفرض واقعا جديدا، وتحديات اقتصادية واجتماعية وصحية متزايدة، وما ارتبط به من تغيرات غير مسبوقة في المفاهيم والمصطلحات واختلال في الظروف التي تتعايش فيها.

والمتتبع لأحوال العالم في ظل هذه الأوضاع وبعض ما خلفه كورونا (كوفيد١٩) من مآس راح ضحيتها مئات الآلاف من البشر حول العالم يجد بأن دوله تتباين في فهم مدلولاته والغوص في أعماقه وإدراك ما يحمله من رسالة الحياة وما يؤسسه من منهجيات ومسارات لبناء المستقبل؛ فمن الدول والمجتمعات والحكومات من وجدت في هذه الجائحة تحديا عليها أن تتعامل معه بفقه إدارة الأزمات والمخاطر والجوائح، فتبحث له عن معالجات جذرية، وتؤسس في سبيل رسم معالمه البدائل وتنتج الحلول، فتؤطر له فلسفة عمل ونهجا يتجه بها إلى مسار القوة، وعبر صناعة جديدة للإنسان تأخذ في الحسبان كل المعطيات والمواقف والأحداث التي ارتبطت بفيروس كورونا، منطلقا لها لإعادة النظر في واقع التعليم والاقتصاد والفكر وهندسة الأعمال والثقافة وغيرها كثير، لتتجه بها إلى مزيد من التقنين والتنظيم وإعادة تصحيح المسار الذي سلكته، والنهج الذي التزمته، والطريقة التي اتبعتها، بشكل يتناغم مع أطر الحياة، ويتوافق مع متطلباتها، وينسجم مع مدركات الكون ومستلزمات الواقع، وتوجيه الرصيد الثقافي المتمثل في منظومة القيم والأخلاقيات والهويات والعادات والتقاليد والتراث المادي وغير المادي لصناعة التحول القادم، والدخول به في إدارة حركة التغيير وإنتاج التوازنات بالشكل الذي يضمن نقله من حالة الاستهلاك السلبي وتجميع المعرفة وحيز الترديد والتنظير والاجترار لها والممارسة السطحية، إلى إنتاجها وتوجيه القدرات نحو استكشاف الواقع والدخول في أعماقه ورصد حركته؛ وبين من يقرأ في هذه الجائحة كمثيلاتها سحابة صيف لا تمكث طويلا حتى تنقشع وغمامة ستزول على مر الوقت لذلك ليس من الحكمة شغل الهاجس بها أو تصحيح المسار الطويل من أجلها، لذلك فهي لم تحدث له في أرض الوقع إلا المزيد من الاستهلاك السلبي للأفكار والموارد والترديد المستمر للمعلومات، وتناقل أفكار الآخرين وأطروحاتهم والمواقف والأحداث التي يثيرونها في منصات الإعلام وقنواته وفضائياته، آخذا بشعار أن العالم كله قرية واحدة، ومبدأ أن الإنسان مدني بطبعه، فلم تعد الجهود التي يقدمها أن تكون نمطية والممارسات شكلية والسلوكيات مستهلكة، وليس له من الأمر شيء إلا الدعاء ورفع الأكف إلى السماء وطلب العون دون أدنى تعب أو بذل جهد في الأخذ بالأسباب والبحث عن المسببات وتقييم للواقع؛ بل انتظار مقيت وسبات عميق وانزلاق في غياهب الجوف، شعارات جوفاء، وعبارات منددة للسلوك الذي اتجهت له الإنسانية فأدى إلى بروز هذه الجائحة التي عصف بالعالم كله قوية وضعيفه وغنيه وفقيره، دون محاولة جادة لتصحيح السلوك، أو البدء بالذات كمرحلة للتغيير ومنطلق للعبور؛ ومن يقرؤون فيه مدخلا لصحوة العالم وإخراجه إلى حيز النور، وتوجيه المسار الذي يسلك به آفاق الحياة ويتفاعل به من جماليات الكون، عملا متقنا، وجهدا حثيثا، وفكرا مستنيرا، وعملا دؤوبا، ليجد في عتمة الليل انكسارا يتناغم مع هذا الجهد المبذول والسعي والمشكور والبحث المؤطر والعمل المبرور والإنجاز المحمود، والاستعداد الأصيل، والجاهزية الكفؤة التي صاحبت كورونا؛ وبين من يقرأ في جائحة كورونا بوابة السقوط ومدخل الانهيارات الاقتصادية وتزايد المطبات الاجتماعية والصحية التي أفصحت عنها بدون خجل، وكشفت أوراقها المستورة ومعلباتها المغلفة من عير تردد؛ وبين ردة فعل تؤسس لمنطق التشاؤم وهاجس القلق والخوف وشبح مظلم يحمل في ذاته عتمة الليل؛ يقرأ اخرون فيه بأنه مساحة أمان لفتح نوافذ الأمل بقادم جديد، وإعادة ترتيب الأواق لتتناغم مع حجم الجائحة وهول الكارثة؛ ليأخذ العالم في تعاطيه غير المسبوق مع هذا الحدث العالمي مسارات تتباين الدول فيها بحسب ما تحمله من مبادئ وأخلاقيات وقيم ومبدئ، وموقع الإنسان في خضم هذه الأحداث؛ فبين من يقرأ فيه على أنه عقوبة، وبين من يفهمه على أنه اختبار، ومن ينظر إليه على أنه نهاية مؤلمة للبشرية لن تخرج منها سنوات عديدة، وبين من يراه على أنه مرحلة لانطلاقة الإنسانية في عالمها الواسع وفضاءاتها المفتوحة؛ وبين من يقرأ فيه على أنه رجوع إلى الوراء وتقهقر نحو الخلف وإيقاف حركة التنمية المتسارعة؛ ومن يجد فيه محطة للعمل بلا توقف والإنجاز بلا حدود الذي يفوق التوقعات كفاءة وجودة وسمّوا وخلقا، ليعيد توجيه مسار التنمية من جديد، وفي ثوب متجدد، وعمل أكثر اقترابا من تحقيق الغاية الكبرى من وجود الإنسان في هذه الحياة.

وفي الحقيقة التي نعتقد بأنها يجب أن تكون مناط بحث واهتمام، هو أن كورونا أفصح عن الحاجة إلى إعادة تصحيح المسار والوقوف عند محطات الإنجاز السابقة لإنتاج القوة التي يحتاج العالم إليها لما بعد هذه الجائحة التي أهلكت الحرث والنسل، وفرصة للعالم لصناعة المنافسة التي ترسم ابتسامة الأمل وتبني محطات العطاء لمستقبل البشرية؛ فلقد أثبت كورونا بأن سلاح القوة اليوم ليس في الترسانات النووية للدول، وسباق التسلح، وسرب الطائرات المقاتلة التي تمتلكها، بقدر ما هو سلاح التنمية وإنهاض الوعي وترقية الإنسان وتكييفه مع عوالم الجوائح والأزمات، وإنتاج القوة في الإنسان: أخلاقه ومبادئه وولائه وانتمائه ومواطنته وفكره وإنتاجيته، صانع التنمية وهدفها ومفجِّر طاقاتها؛ والقوة كل القوة لمن يمتلك ممكنات المستقبل، ويصنع مستلزمات وحلول الواقع البشري، ويضع في مسؤولياته كيف يمكن توجيه هذه التحديات والنكبات وهذه الجائحة التي أفلست العالم ماديا؛ إلى فرص قادمة، ومسارات تحول نابضة بالحياة والإنجاز والإنتاجية، لبناء الإنسان فكرا وروحا وممارسة، وتأصيل مساحات تقديره واحترامه، وتعزيز القيم الإنسانية والمشتركات الأخلاقية بين بني البشر، وما يرتبط به من نهضة الإنتاج وعبر الاعتماد على الذات في صناعة الاحتياجات الأساسية والضرورات المعيشية، والاكتفاء الذاتي من الموارد الطبيعية، وحسن الاستثمار فيها والتثمير في أصولها، وتوجيه الاستثمار الداخلي في القطاعات الصحية والدوائية والصناعية والإنتاجية والزراعية، وإعادة هيكلة إنتاج الموارد، وهيكلة الاقتصاد وضبط مساراته، وتعزيز حضور المواطن في معامل الإنتاج ومختبرات الفحص وإنتاج الأمصال والعقاقير، وتوظيف مراكز البحث العلمي ومدن الابتكار العلمي وريادة بقوة عالية ومهارة فائقة، وإنتاجية تفوق التوقعات وتلبي حجم الاستهلاك المحلي والعالمي، وإعادة صناعة البناء الفكري للإنسان وإنتاج المحتوى المعرفي الإيجابي القادر على توجيه بوصلة الإنجاز للمستقبل والذي يتعاطى مع أبجديات فلسفة البناء الفكري والوجداني والتأصيل المفاهيمي لمفردات التغيير واستنهاض الهمم وحفز الاستعدادات والقدرات، والمحافظة على مستوى نشاطها وإنتاجيتها، واستنطاق القيم والسمو بها ونقلها إلى حيز الفعل ومنهجيات التطبيق؛ وإعادة توجيه السياسات التعليمية بشكل يتناغم مع الواقع ويستجيب لمعطياته، وتوظيف التقنية وإعادة تصحيح معايير الإنتاج وأدوات العمل فيها، وفي توليد البدائل وصناعة الفرص وتقوية المواءمة بين الإنسان والحياة وتنشيط الإيجابية وترقية الحوافز؛ فإن من يمتلكون هذه الموجهات ويرسمون لها منصة حضور في خريطة إنجازاتهم، هم من يستطيعون البقاء في وجه هذا التحدي الغاشم والصمود أمامه وتوجيه بوصلته وهم من يستفيدون من كورونا لبناء مستقبل أكثر أشراقا ووضوحا لمجتمعاتهم ودولهم.

إن كورونا بذلك مرحلة مفصلية في حياة الأمم والشعوب والمجتمعات، ومرحلة متقدمة في إعادة هيكلة الواقع العالمي من جديد وتقوية مسارات الوعي الإنساني العالمي وتأطير فلسفة النجاح، وكشف مدى قدرة الحكومات على التعاطي مع هذه الجائحة؛ فإن ما أفصح عنه كورونا يضع الحكومات أمام مراجعة لطريقة تعاطيها مع متطلبات أمن إنسان المستقبل واحتياجاته، والموجهات والحقائق التي فرضها واقعا عمليا ومسارا فعليا، لتبقى تجلياته في واقع حياة الشعوب وحالة الخوف والقلق التي ولدها فيهم، مدخلا يجب التعاطي معه بوعي وفهم أحداثه بمهنية، تعيد خلاله ترتيب الأوراق وتصحيح المسارات وتحديث البيانات والمعلومات، في ظل ما أحدثه كورونا من تغييرات قادمة في إنسان المستقبل وتفكيره وأولوياته واهتماماته ومتطلبات نجاحه ووظائفه وخياراته المهنية والشخصية، وعواطفه ونوازعه، لتصل فيه إلى إنتاج منصات التفكير وأدوات العمل الخلاق؛ ومعنى ذلك أن على الحكومات أن تطوع أدواتها وتطور أساليبها الخطابية والتواصلية بطريقة أكثر احترافية وذوقا ومهنية، تستجيب لأولويات الإنسان وتتعاطى مع طموحاته وغاياته ومشاركته الفاعلة في منظومة بناء الدولة، بما توفره له من دعامات النجاح وممكنات التفوق، وتفتح له مساحات الأمل وأبواب الابتكار والعطاء على مصراعيه؛ لتبني فيه فرص الإنتاج وتؤسس فيه فقه التعامل مع الظروف والتفاعل مع الأحداث؛ لتشكل هذه المعطيات في مجملها رصيدا ثريا وذاكرة حضارية توظف في خلق مسار القوة لصناعة المستقبل ومعالجة حالة الترهل والهشاشة الفكرية، وموقع المواطن في قاموس الحكومات، لتستشرف فيه الدول مسار التحول وتنطلق منه للعمل معا من أجل مستقبل واعد للبشرية.

عليه، يطرح كورونا على العالم اليوم فلسفة جديدة تقوم على إعادة ترتيب الأولويات وتصحيح المسارات، وإعادة إنتاج العادات والتقاليد وآليات الحياة وأساليب العيش والتعايش والتعامل وأساليب الخطاب وأدوات العمل، سواء على مستوى الأسرة الواحدة والمجتمع والدول والعالم أجمع، وأهمية إعادة ترتيب جديدة لموازين القوة الدولية ومنظمات الأمم المتحدة وهيئاتها المختلفة وعلى المستوى الإقليمي والعالمي ومنظمات المجتمع المدني في آليات عملها وطريقة تعاملها مع الواقع وإعادة حركة التوازنات ومسارات التغيير لتنطلق موجهات العمل القادمة من فهم عميق لمقتضيات التنوع البشري، والحاجة الى المزيد من العمق في مفهوم التواصل الذي يبحث في عمق السلوك الإنساني ويقوي أرضياته، وعبر تقوية منصات الحوار والتكامل والحس الإنساني من خلاله للوصول إلى مستقبل يستشرف الحياة والأمل الواعد والمستقبل النابض؛ ليصبح كورونا مرحلة جديدة لصناعة الحياة في ثوبها الجديد، تاركة أوزار الماضي ناهضة بطموحات المستقبل، حاضنة للبدائل والاستراتيجيات، ليصبح الرابح فيها من يفكر بعمق ويدرس مطباته بوعي ويفهم أحداثه بموضوعية، ويكسب في ظل ما ولده من ينابيع الإنسانية قلوب الآخرين ويتعاطف معهم ويتفاعل مع كياناتهم وعبر مرحلة جديدة تلغي الحواجز البينية وسياسة القطب الواحد وتقرأ في العالم حياة السلام والأمن والاستقرار والطمأنينة والبحث والإنتاجية والتشاركية في البحث العلمي والمعرفة الأصيلة والمعلومات الصادقة والعلوم والتقنية والتناغم بينها.

لقد كشف كورونا عن أوراق جديدة لم يكن لها نصيب من الاهتمام والبحث والدراسة والتشخيص أو لم يستفد منها العالم بشكل نوعي في إحداث التغيير وإعادة هندسة الواقع البشري وعبر إعادة إنتاج الموروث الحضاري للشعوب والمجتمعات وما تحمله من فقه التعاون والتكاتف والتناغم وحس المسؤولية، ليقرأ فيه مساحات أعمق من كونه مجرد عبارات تقال وكلمات تردد وبوح ينشد، إلى كيف نصنع من خلال هذه المنصات وأشكال التعبير الغنائية والثقافية والشعبية المختلفة، حصون السلام ومرافئ الأمان وحضن الطمأنينة وتقوية ينابيع الاحترام والتقيد بمفهوم جديد للتباعد الاجتماعي والتواصل النوعي الذي يحفظ الحقوق ويراعي المشاعر ويضمن مساحات الخصوصية وعدم مصادرة الفكر، وبالتالي توجيه بوصلة التراث والثقافة والعادات والتقاليد نحو صناعة الحياة وبناء الأمل للشعوب من خلال ممارسة العادات والطقوس وأشكال التعبير الثقافية والاجتماعية، وكيف نستفيد من هذا الرصيد العالمي والإنساني في مجالات العلم والمعرفة والتقنية والبحث العلمي، وترسيخ عرى السلام والاحترام للبشرية جمعاء، والتفاعل البشري والتقارب والوئام الإنساني وتقوية المشتركات القيمية والمؤتلف الإنساني، وتحويل العالم من كيانات متصارعة وأفكار متباينة إلى مرحلة تسمو بالقدوات وتصنع المروءات وتبني مساحات الأمان للبشرية، تعزز من الثقة المجربة وتؤسس لمرحلة التحول في مفهوم الفكر الخلاق والبناء الأخلاقي وإعادة المسار البنائي للإنسان وتحويله من شبح التنظير الذي يعيشه والأفكار السلبية التي يتضمنها والدعوات الارتجالية التي تمارسها والممارسة المتكررة وما يعيشه من فاقد الإنتاجية والوضوح التي أصبحت تتباعد في كثير من الأحيان عن واقع المجتمعات وتتصارع مع القيم والأخلاق.

من هنا فإن المستفيدين من كورونا يقرؤون هذه الأحداث ويوظفونها في صناعة مستقبل شعوبهم وأوطانهم ويتفاعلون مع هذا الوقائع ويسجلون هذه المواقف لتصبح ذاكرة حضارية تعيش الشعوب على نتاجها، فتبنى المجتمعات على ما خرجت به من تقييمات وما أصَّلته من مبادئ وقيم وأخلاقيات ومعايير ومناهج وأدوات على مستوى بناء الدولة في سياستها الخارجية والداخلية واقتصادها واستثماراتها وإعلامها وشراكاتها ومنظومتها الأمنية والدفاعية، وترسيخ قيم التطوع والمبادرة والتضحية والفداء ورعاية الآخرين والعمل من أجلهم فتفتح لهم طريقا للبحث والإنتاجية والاستثمار، فهي مرحلة إنتاج القوة في الإنسان، والاستثمار في اقتصاد الأمان الذي يبني الحياة ويطور الأدوات ويصنع التغيير وينتج الحلول ويتفاعل مع مقتضيات التطوير بروح تسمو بالإنسان وتسهم في خلق منصات جدية له، فإن كورونا قد أعطى الشعوب والحكومات دروسا كثيرة؛ إلا أن الناجح في اختباراته هو من يعمل على إعادة تصحيح كل الممارسات السابقة الموجهة نحو الإنسان والأوطان والصحة والتنمية والإنتاجية والابتكار والبحث العلمي والصناعة والتعليم وغيرها، ويعيد طريقة إنتاجها في نفسه وقراءته لأحوال العالم؛ مرحلة جديدة لإعادة هندسة الواقع وقراءة المستقبل بطريقة أكثر مهنية تقدر مساحة التباينات وتعطي مساحة أفضل لمستقبل مشرق يراعي كل هذه الأحداث ويقف عليها في ظل ثقافة الاختلاف والتسامي فوق الخلاف.

ومع تزايد أيديولوجيات التفسير وتعددها وعشوائية التقدير؛ يبقى كورونا محطة متجددة يحمل للعالم حكما عظيمة في تحدياته وتهديداته وأحلامه ومتغيراته، ومع كل السقطات التي يكشفها اليوم والأوراق المتعثرة التي بات تفصح عن واقع مرير مؤلم، وجملة الأحداث المتغيرة والتناقضات الحاصلة وما وصلت إليه دول العالم من واقع عجزت فيه عن استيعاب أحداث هذا الجائحة؛ يظل كورونا واقعا فرضه نفسه على البشرية؛ تتجه استحقاقات النجاح والتميز والقوة فيه لمن استطاع أن يفهم مغازيه ويدرك رسالته ويتعاطى مع أحداثه ويعي ما يحمله للمستقبل، ويغتنم الفرص من أجل إعادة توجيه المسار؛ لذلك فإن ما يحصل اليوم من مواقف وأحداث وما يظهر من عقبات وتحديات أو ما يبحث عنه العالم من فرص وآمال للشفاء؛ إنما هي رسالة للإنسان لإعادة مسار الواقع وتوجيه بوصلة العمل القادم الذي يجب أن يتفق عليه الجميع بعيدا عن الأفكار السوداوية المطروحة والتكهنات العشوائية والتفسيرات التي تحمل في ذاتها تضييق على العقل وإغلاق لمدركة الفهم وتعطيل للبحث والتفكير، ومحاولة تحجيم الإنجازات التي يمكن أن يصنعها الإنسان في التعاطي مع هذا الواقع؛ وهي مرحلة متجددة في الحياة، على العالم اليوم قياداته وأنظمته وشعوبه، ومنظمات المجتمع الدولي ومؤسساته أن تعيد خلالها صياغة تعبيراتها وتقرأ فيها التفاصيل الصغيرة والمواقف اليومية التي يعيشها العالم بدقة وعناية، بحيث يبرز فيها الجميع مساحات أكبر للاعتراف بالنقص والقصور وتأنيب الضمير وقبول حقيقة الاختلاف بين البشر والحاجة إليهم، ورسم ملامح الإنسانية لوقف تسارع وتيره الترهل البشري والغرور الإنساني وثورة الكبت الفكري التي انحرفت بالعالم عن الجادة وتعالت على الأخلاق، معلنة الحرب على الذات الإنسانية الرضية، ليصحو العالم من سباته، ويعلي صحوة الضمير الحي، ويرقى بالإنسان الواعي والمواطن الصالح المنتج إلى مراتب القوة وينزله منازل التقدير، وبناء مسارات التحول في المفهوم الذي اختزلته قسوة البشرية، ووضعته في حالة السقم الفكري والتبلد الذهني لخلق الفجوة بين البشر.

إننا في عمان وبفضل الله والرؤية الحكيمة لمولانا حضرة صاحب الجلالة السلطان هيثم بن طارق المعظم . حفظه الله ورعاه . نقرأ في جائحة كورونا كما في غيرها من الجوائح والأزمات التي مرت على عمان الصمود، مرحلة جديدة لإعادة توجيه المسار وفرصة للوقوف على الواقع الوطني وإعادة إنتاجه وتصحيح أدوات العمل في التعاطي مع كل ما يهم أمن الإنسان الغذائي والاقتصادي والفكري والثقافي والتعليمي والصحي، ويوفر له مساحات أفضل قادمة في الاعتماد على الذات وإعادة هندسة الاقتصاد وبناء القدرات وصناعة القدوات الوطنية التي تحمل مسؤولية البناء والتطوير، لرسم ملامح المستقبل وتأصيل معالمه ونقل هواجس المواطن العماني إلى حيز الرصد والتشخيص والمتابعة والتفعيل، واستفراغ الوسع للعمل من أجله والسعي إليه بما يؤسس لمرحلة متقدمة من المشاركة التي يصبح فيها المواطن الحلقة الأقوى والغاية الكبرى من كل التوجهات والأدوات والمسارات.

أوراق الخريف

د. أحمد بن سالم باتميرا
batamira@hotmail.com

جائحة كورونا وتبعاتها

قد تتسبب جائحة فيروس كورونا في إحداث تغييرات كثيرة داخليا وخارجيا، سياسيا واقتصاديا واجتماعيا، وإعادة النظر في الكثير من الأمور عالميا وإقليميا، فيروس تأثرت به الدول الكبرى والصغرى، الغنية والفقيرة، وخلال فترة بسيطة من الزمن، وصلت الخسائر إلى مئات إن لم يكن آلاف الملايين من الدولارات، وأوقفت وشلت الحياة في كثير من مدن العالم، وأحداث وآثار الفيروس ستبقى لعدة سنوات على الأقل.

جائحة عالمية أغلقت المدارس والجامعات والمطارات والمصانع والمولات، أوقفت التجارة والتصدير والاستيراد بدرجة كبيرة، اختفت بعض السلع وارتفع بعضها لسعر خيالي. جائحة وصلت لأكثر من ١٩٠ دولة، وعدد الوفيات والإصابات في ازدياد، والدواء ما زال في المختبرات ويحتاج لشهور أو سنة كما يقول المختصون، ما بقي لنا سوى سماع الأذان والدعاء لله عزَّ وجلَّ أن يحمي وطننا وكافة الأوطان من شر هذا الوباء السريع الانتشار كأنه غاز ينتقل مثل الهواء من دولة لدولة دون قيود..!

السلطنة، مثل دول العالم الأخرى، أصابها ما أصابها، وشكلت لجنة عليا لاحتواء هذا الفيروس والتخفيف من آثاره، صحيا واجتماعيا واقتصاديا، حتى النفط الذي يشكل الجزء الأكبر من دخل معظم البلدان ومنها السلطنة هبط لأدنى مستوى له، والوضع المالي الدولي متأثر بصورة كبيرة ومخيفة. فالدول التي ليس لها أمن غذائي ولا صناعات كبرى، والقائمة على النفط والغاز، عليها إعادة النظر في التنويع الاقتصادي والتجاري، واستغلال ثرواتها الطبيعية والجغرافية والاستراتيجية وطاقات شبابها.. عليها إعادة النظر في المصروفات ومحاربة الفساد، عليها إعادة النظر في الشركات الحكومية بأكملها التي يفوق عددها أكثر من ٢٠٠ شركة، خسائرها ورواتب موظفيها والعلاوات والمصروفات وأرباحها، ولماذا لا تقلل وتلغي الشركات غير المنتجة، مجرد رواتب فقط..؟! وإن كانت مربحة فأين تذهب إيراداتها؟ علينا إعادة النظر في تكدس الكثير من المستشارين في الوزارات والمؤسسات الحكومية ومناصب كثيرة أخرى، علينا دمج الوزارات المتخصصة وإلغاء بعضها، علينا تقليص المناصب الرفيعة وتقليل الهيئات والمؤسسات، علينا فتح الأسواق للمستثمرين وإعادة النظر في بعض القوانين.

كما علينا استغلال موانئنا ومطارات، فعلينا أيضا استغلال جبالنا والثروات المكنونة داخلها، وعلينا إعادة دراسة الأمر فيما يتعلق بالقرارات التي صدرت ٢٠١١ فيما يتعلق بالدرجات الوظيفية وتوحيدها الذي تأثر به أعداد كبيرة من الموظفين واستفاد منه البعض، علينا توحيد صناديق التقاعد وإعادة النظر في نظام التقاعد ليكون منصفا وعادلا بين جميع موظفي الدولة وفي جميع الجهات الحكومية، فهم متساوون في العمل والخبرة وفي الدرجة ومختلفون في الراتب . ونستثني الفنيين والمختصين . البعض يحصل على مكافأة نهاية خدمة تفوق بكثير ما يحصل عليه الآخرون في الجهات الحكومية الأخرى!

علينا وضع النقاط على الحروف بجدية وواقعية فاليوم ليس كالأمس، وغدا سيكون صعبا إذا لم نعد النظر في الكثير من الأمور التي تحتاج لقرار سريع، فلدينا شركات حكومية تحتاج لوقفة جادة في موظفيها ومصاريفها ودخلها ونفقاتها، وأرباحها قبل خسائرها، وأين تذهب؟ وهل تحتاج لكل هذا العدد من الموظفين والشركات التابعة لها؟ وهل هناك شركة أخرى ستضاف لها؟ وهناك شركات كبرى نفطية أو صناعية مربحة ويديرها مجلس واحد.. وعلى سبيل المثال، لدينا شركة وحدها، لا أعرف كم الرؤساء التنفيذيين بها ولا مديري العموم ولا ولا؟ اللهم لا اعتراض، وغيرها من الشركات التابعة للحكومة أو تملك الحكومة نسبة كبيرة بها، علينا الوقوف على الدقم، وأسباب التأخر، وهل تسير في الطريق الصحيح؟ وشركات خاصة بالطاقة والمياه والكهرباء، علينا النظر في الشركات المصنعة والمنتجة ودعمها.

علينا محاربة المقصرين، علينا النظر، هل نحن نسير في الطريق الصحيح بخصوص الأمن الغذائي، ومداخلنا المالية في الوضع الصحيح؟ وهل استثماراتنا الداخلية والخارجية ممتازة؟ وهل صحيح بعض الاستثمارات خاسرة في إفريقيا وأوروبا وغيرها وما الأسباب؟ ومن وراء هذه الخسائر؟!

علينا الاستفادة من التجارة الإلكترونية، والاستفادة من تجارة التجزئة، والاستفادة من الأراضي الزراعية والمساحات غير المستغلة في الصحراء والنجد والأراضي الصالحة للزراعة، والاستفادة من التجربة الصينية وغيرها في هذا المجال، علينا الاستفادة من مياه البحار ومن الرطوبة والأمطار في الزراعة وحرارة الشمس لتوليد الكهرباء، علينا وعلينا، هناك الكثير يحتاج لإعادة النظر فيها بعد أن ينجلي هذا الوباء العالمي، وتستقيم الأوضاع بشكل عام، ونعرف ما لنا وما علينا فعله في قادم الأيام.

ملايين توافرت من أسعار الوقود، وملايين أخرى من الضرائب، وأخرى من حركة الطيران والعبور، وأخرى من فواتير الكهرباء والماء والهاتف . التي قلت بعد التخصيص . فليس كل تخصيص ناجح، وليس كل قطاع يحتاج لتخصيص، خصوصا المربح منه والذي يمكن أن يوظف عشرات من المواطنين، ولا ننسى دخل البلديات والجمارك والصحة والمداخيل الأخرى المتعددة. ولماذا لا تخصص الشركات غير المربحة لتعديل أوضاعها؟

إنجازات عظيمة تحققت في العهد السابق، وأشياء كثيرة حدثت ونقلت الوطن لمستوى رفيع في كثير من المجالات، ومع ذلك تظل هناك بعض الأخطاء، أو التلاعب أو الاستغلال، ولكن جائحة "كورونا" كشفت عن الكثير من هذه الأمور ليس في السلطنة فقط، ولكن في معظم دول العالم.

ومع ذلك سيبقى المواطن هو أساس التنمية، وهو محل اهتمام جلالة السلطان هيثم بن طارق المعظم (حفظه الله ورعاه)، الذي يتابع هموم المواطن، ويعمل على رفاهيته وتوفير المعيشة له دون ضرر أو ضرار، وكلنا يتابع عن كثب الوضع العالمي لـ"كورونا" والأزمة المالية وهبوط أسعار النفط، التي أثرت على المواطن البسيط قبل الغني، الذي لا يستطيع توفير مستلزمات معيشته لكافة أسرته، وفي ظل هذه الظروف الصعبة، فما بالك بالمتقاعد والمتقاعدين الذين لا يتلقون ١٢٠٠ ريال أو أقل من ذلك توزع على الكهرباء والماء والدراسة والمواد الاستهلاكية والغذائية للبيت ومصاريف ضرورية أخرى لا تعد ولا تحصى، والبعض لديه في البيت خدامة وأقساط بيت وسيارة وأفراد باحثون عن عمل، وليس له دخل آخر سواء راتبه البسيط المحدود الذي لم يتجاوز خلال ٣٠ عاما حوالي ١٤٠٠ ريال أو أكثر قليلا أو أقل في بعض الجهات الحكومية، مصاريف العلاج وغيرها الكثير والكثير، فالوطن في حاجة لاستيعاب كل ذلك في المرحلة القادمة من نهضة عمان الثانية المتجددة.

علينا فتح التقاعد الاختياري لمن يرغب وبشروط مع إعادة النظر في كل الأمور الأخرى السالفة الذكر. فجزء من المشكلة نعرفها والحلول في أيادينا، إذا وضعنا الحصان قبل العربة واخترنا الطريق الصحيح والرجل المناسب في المكان المناسب، وأن نكون منصفين في الترقيات والاختيارات وغيرها، المرحلة القادمة تختلف كليا عن الماضي في كل شيء، ويمكن استمرار الأزمات المالية والنفطية وغيرها، ولن يعبر منها سوى الناجحين في اقتصادهم، والمحافظين على ثرواتهم وزراعتهم وأمنهم الغذائي المبدعين في إنتاجهم واستغلال ثرواتهم المائية وغيرها.

دروس وعبر من كل أزمة، فمثلما واجهنا هذه الجائحة الفيروسية كفريق واحد والتزمنا بقرارات اللجنة العليا ووزارة الصحة وغيرها من الجهات، فيمكننا كأثرياء الوطن ورجال أعمال وشركات ومقتدرين الوقوف مع الحكومة في كل هذه الأزمات، حتى تنفرج، لأن ما نحتاجه اليوم يستدعي تبني خيارات عقلانية وأفعال مسؤولة .. فالعلاج ليس معجزة ولا مستحيلا، العلاج يتطلب التعريب أسوة بالدول المتقدمة في بعض الأمور والإخلاص والوفاء والالتزام، والإسراع في تطبيق الحوكمة التي أصبحت ضرورة حتمية لهذه المرحلة.

فتاريخ السلطنة يشهد لها ولقيادتها في مواقفها وقراراتها في كل الأزمات والقضايا السابقة والحالية، ونؤمن بأن هذه القيادة الحكيمة لجلالة السلطان هيثم بن طارق المعظم . أيده الله . قادرة على تأمين العيش الكريم للمواطن والمقيم، وأن اللجنة العليا المتابعة لجائحة كورونا برئاسة معالي السيد وزير الداخلية ستنجح في عملها بإذن الله تعالى، وتنحسر هذه الأزمة وغيرها من الأزمات وتتلاشى، ونعيد ترتيب البيت من الداخل في كافة القطاعات والمجالات.. والله من وراء القصد.

قم بإعادة تعبئة رصيدك

من خلال خدماتنا المصرفية عبر الهاتف النقال والإنترنت.

بنك مسقط. أفضل كل يوم.

قم بالتحميل | Download on the App Store | GET IT ON Google Play | تفضل بزيارة: bankmuscatonline.com

CR No. 1/14573/8

حصر المزارع المتضررة جراء الأمطار بدماء والطائيين

مسقط . « الوطن »:

قامت مؤخراً دائرة التنمية الزراعية بدماء والطائيين بحصر مزارع المواطنين بالقرى المتضررة بسبب الأمطار والأودية التي شهدتها الولاية خلال الفترة الماضية. وكانت الدائرة قد شكلت فريقا للحصر لمتابعة ملاك المزارع وأصحاب الحظائر الحيوانية المتضررين من الأمطار ونزول الأودية من خلال التواصل معهم وزيارة المزارع والحظائر للوقوف على الأضرار. وأوضحت نتائج فريق الحصر تضرر بعض المحاصيل الزراعية واقتلاع أشجار النخيل وانجراف التربة وحوائط الحماية التي أقامها المزارعون في عدد من القرى المحاذية لمجاري الأودية، كما سجل فريق الحصر أضراراً في بعض الحظائر تسببت في نفوق عدد من الأغنام والماعز.

صوتك الأول في الفضاء الإلكتروني

الوطن

www.alwatan.com

alwatanoman

أسعار الذهب

أوقية الذهب:

ريال عماني 629.987

أسعار الفضة

أوقية الفضة:

ريال عماني 5.602

المصدر: بلومبيرج

أسعار النفط

نفط عمان 26.66 دولار

نفط مربان 26.30 دولار

النفط العربي الخفيف 31.09 دولار

النفط العربي الثقيل 17.96 دولار

نفط برنت 32.36 دولار

أسعار العملات

العملة	شراء	بيع	العملة	شراء	بيع	العملة	شراء	بيع
الريال السعودي	0.1019595	0.1023963	الدينار الاردني	0.5394774	0.5437085	الجنيه الاسترليني	0.4701312	0.4714325
الريال القطري	0.1045609	0.1050477	الجنيه المصري	0.0243389	0.0244847	الين الياباني	0.0035255	0.0035353
الدرهم الاماراتي	0.1045382	0.1048247	الريال اليمني	0.0015311	0.0015412	الدولار السنغافوري	0.2665371	0.2673240
الدينار الكويتي	1.2259750	1.2450680	الدولار الاميركي	0.3840000	0.3850000	الروبية الهندية	0.0050394	0.0050532
الدينار البحريني	1.0118580	1.0178450	اليورو	0.4152960	0.4164545	الروبية الباكستانية	0.0022857	0.0023123

خالفت أحد المراكز التجارية الكبرى لعدم الالتزام

«حماية المستهلك» تواصل تكثيف حملاتها التفتيشية على الأسواق

مسقط . « الوطن »:

تواصل الهيئة العامة لحماية المستهلك ممثلة بجميع إداراتها تكثيف حملاتها التفتيشية على الأسواق والمراكز التجارية في مختلف محافظات السلطنة وذلك للتأكد من التزام المحلات والمراكز التجارية بقانون حماية المستهلك ومتابعة حركة التعامل وتوافر السلع الاستهلاكية والطبية ومراقبة الأسعار وضبط المخالفات والحد من الممارسات المخالفة للقانون ولائحته التنفيذية وخاصة في ظل انتشار فايروس كورونا «كوفيد١٩»، حيث أثمرت هذه الجهود عن رصد العديد من المخالفات منها مخالفة أحد المراكز التجارية الكبرى لارتكابه عدداً من المخالفات.

وقال هلال بن سعود الإسماعيلي، مدير دائرة تنظيم ومراقبة الأسواق بالهيئة العامة لحماية المستهلك: يقوم مفتشو الهيئة بجهود كبيرة خلال هذه الفترة من خلال الحملات التفتيشية الدورية في كافة محافظات السلطنة وفق سلسلة متتابعة وخطط ممنهجة والتي نتج عنها تحرير مخالفات ضد أحد المراكز التجارية الكبرى بمحافظة مسقط بسبب عدم وضع الأسعار على السلع، وكذلك اختلاف السعر بين الرف والمحاسب، إضافة إلى رفع الأسعار على بعض السلع الأمر الذي يعد مخالفا لقانون حماية المستهلك ولائحته التنفيذية، واستغلالا للوضع الراهن الذي فرضه تأثير انتشار فيروس كورونا كوفيد ١٩.

وأشار إلى أن الهيئة ممثلة بمسؤوليها وكوادرها لا تألو جهداً وتواصل الليل بالنهار للتصدي لأي مخالف ومتجاوز ينتهك حقوق المستهلك، وهم حاضرون في الميدان على الرغم مما يمثله ذلك من خطورة على صحتهم في سبيل تأمين السوق واستقراره وخلوه من التجاوزات. من جانب آخر وجه الإسماعيلي شكره للمحلات والمراكز التجارية المتعاونة مشيداً بالتزامها بقانون حماية المستهلك ولائحته التنفيذية .. مؤكدا على ضرورة تكاتف الجميع في ظل أزمة فايروس كورونا خدمة للوطن ومن عليه.

■ متابعة حثيثة للأسواق والمراكز التجارية والتأكد من التزامها بقانون حماية المستهلك ولائحته التنفيذية

للحد من انتشار « كورونا»

«التجارة والصناعة» تحث المراكز التجارية على التقيد بالإجراءات الاحترازية

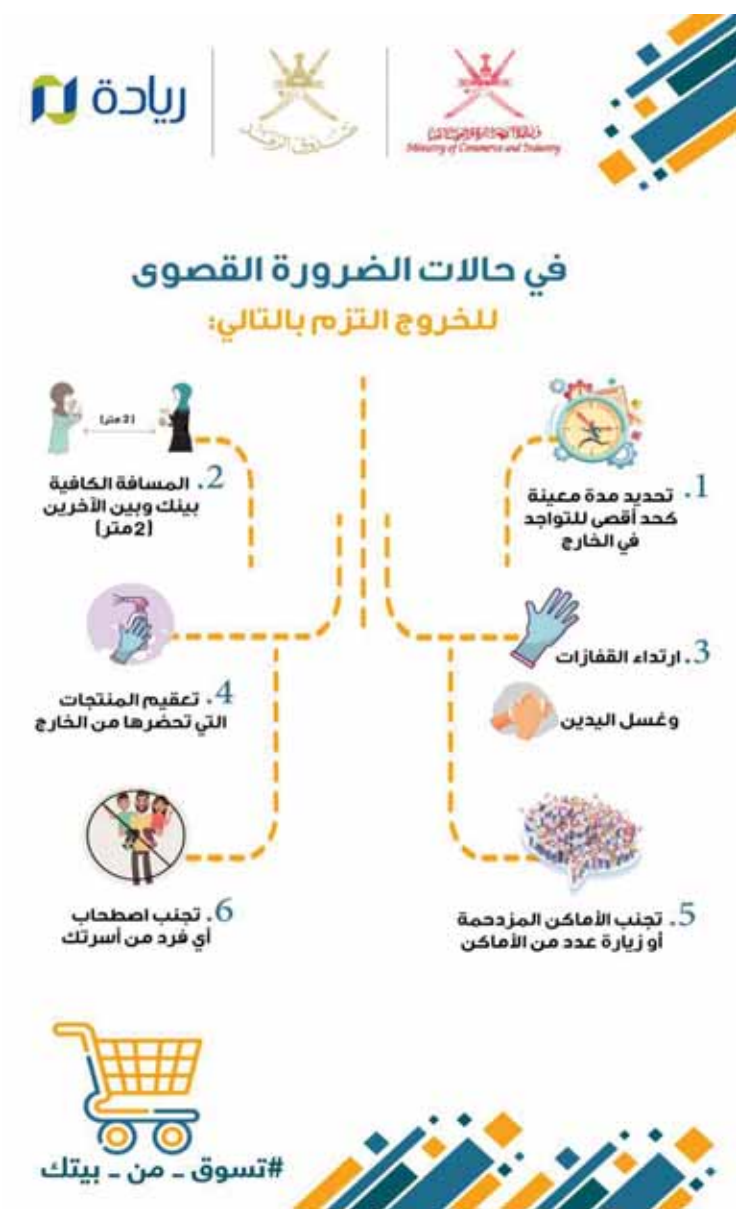

مسقط . « الوطن »:

حثت وزارة التجارة والصناعة المراكز والمحلات التجارية على التقيد بالإجراءات الاحترازية التي أصدرتها للمراكز بالتنسيق مع وزارة الصحة من خلال تنظيم عملية التسوق للمستهلكين، بهدف الحد من انتشار فيروس كورونا.

وأوضحت الوزارة بأن الاجراءات تتضمن تنظيم عملية دخول المستهلكين على دفعات ووضع مسافة أمان (مترين) بين مستهلك وآخر عند ركن المحاسبة وتعقيم عربات التسوق والأسطح وتوفير المعقمات للمستهلكين.. مؤكدة أنها سوف تقوم باتخاذ الإجراءات القانونية ضد المراكز والمحلات التي لم تلتزم بهذه الاجراءات.

وأكدت الوزارة بأنه على المستهلكين ومن أجل سلامتهم التقيد والالتزام بهذه الإجراءات للحد من انتقال العدوى وأن يكون التسوق بشكل فردي لكل أسرة وتجنب التسوق خلال فترة الذروة والتي تكون عادة بين الساعة الـ ٧ وحتى الـ ١٠ مساء. موجهة الدعوة إلى المستهلكين للتسوق عبر التطبيقات الإلكترونية.

■ يواصل المزارعون في السلطنة حصاد الثوم المحلي، حيث تتفاوت فترات زراعة وحصاد المحصول نسبياً من محافظة إلى أخرى، ففي معظم المحافظات، تبدأ الزراعة في شهر نوفمبر ويتم الحصاد في شهر أبريل، بينما تبدأ في المناطق الجبلية اعتباراً من منتصف شهر أكتوبر ويتم حصاد الثوم في بداية شهر مايو.

أكثر من ٤٣ ألف مؤسسة صغيرة ومتوسطة مسجلة بـ «ريادة» بنهاية فبراير الماضي

مسقط . العمانية: ارتفع عدد المؤسسات الصغيرة والمتوسطة المسجلة بالهيئة العامة لتنمية المؤسسات الصغيرة والمتوسطة (ريادة) بنهاية شهر فبراير الماضي بنسبة ٨ر١٣٪ ليصل عددها إلى نحو ٤٣ ألفًا و٥٩٢ مؤسسة مقارنة بـ٣٨ ألفًا و٣١٧ مؤسسة بنهاية فبراير عام ٢٠١٩م.

وأشارت البيانات الأولية الصادرة عن المركز الوطني للإحصاء والمعلومات إلى أن عدد المؤسسات الصغيرة والمتوسطة المسجلة بـ«ريادة» بمحافظة مسقط بنهاية فبراير بلغ ١٤ ألفًا و٦٥٦ مؤسسة مقارنة بـ١٢ ألفًا و٦٣٩ مؤسسة بنهاية فبراير ٢٠١٩م.

وجاءت محافظة شمال الباطنة في المرتبة الثانية في عدد المؤسسات الصغيرة والمتوسطة بإجمالي عدد بلغ ٦ آلاف و٨٩٧ مؤسسة ارتفاعا من ٥ آلاف و٩٦٩ مؤسسة بنهاية فبراير ٢٠١٩م.

وفي محافظة الداخلية بلغ إجمالي المؤسسات الصغيرة والمتوسطة المسجلة بـ«ريادة» ٥ آلاف و٥٢٠ مؤسسة مسجلة ارتفاعًا من ٥ آلاف و٢٩ مؤسسة بنهاية فبراير عام ٢٠١٩م.

وارتفع العدد أيضاً بمحافظة ظفار ليبلغ ٣ آلاف و٦٥٧ مؤسسة مقارنة بـ ٣ آلاف و٢٦١ مؤسسة بنهاية فبراير عام ٢٠١٩م.

وارتفع إجمالي عدد المؤسسات الصغيرة والمتوسطة المسجلة بـ«ريادة» في محافظة جنوب الباطنة ليبلغ ٣ آلاف و٢٢٨ مؤسسة مقارنة بألفين و٨٣٨ مؤسسة بنهاية فبراير عام ٢٠١٩م فيما بلغ إجمالي عدد المؤسسات بمحافظة شمال الشرقية ألفين و٩٧٦ مؤسسة مرتفعة من ألفين و٦٦٠ مؤسسة بنهاية فبراير عام ٢٠١٩م.

وفي محافظة الظاهرة بلغ الإجمالي ألفين و٦٠٢ مؤسسة ارتفاعاً من ألفين و٣٥٣ مؤسسة بنهاية فبراير عام ٢٠١٩م في حين ارتفع العدد بمحافظة جنوب الشرقية ليبلغ ألفين و٤٩٠ مؤسسة مقارنة بألفين و٢١٦ مؤسسة بنهاية فبراير عام ٢٠١٩م.

أما في محافظة البريمي فقد بلغ عدد المؤسسات الصغيرة والمتوسطة ٩١٠ مؤسسات مقارنة بـ٧٨٥ مؤسسة بنهاية فبراير ٢٠١٩م فيما بلغ العدد في محافظة الوسطى ٤٨٨ مؤسسة ارتفاعاً من ٤١٨ مؤسسات بنهاية فبراير ٢٠١٩م كما بلغ العدد بمحافظة مسندم ١٦٨ مؤسسة ارتفاعاً من ١٤٩ مؤسسة بنهاية فبراير ٢٠١٩م.

مصر تقر تخفيضا لسعر البنزين مخالفا للتوقعات

القاهرة . رويترز: قالت وزارة البترول المصرية أمس الأول الجمعة إنه تقرر خفض أسعار البنزين بمقدار ٢٥ قرشا (١,٦ سنت أميركي) فقط لشتى فئات الأوكتان، مخالفة توقعات المحللين وسط انهيار حاد لأسعار النفط العالمية. وبحسب البيان، خفضت مصر سعر البنزين ٩٥ أوكتان إلى ٨,٥٠ جنيه للتر من ٨,٧٥ جنيه بنسبة تراجع ٢,٨٪ والبنزين ٩٢ إلى ٧,٥٠ جنيه من ٧,٧٥ جنيه بنسبة تراجع ٣,٢٪.وخفضت سعر البنزين ٨٠ أوكتان الأقل جودة إلى ٦,٢٥ جنيه من ٦,٥ جنيه بنسبة انخفاض ٣,٨٪.برررت لجنة التسعير التلقائي للمنتجات البترولية قرارها بضرورة «تجنيب جزء من الوفر المحقق من خفض التكلفة لمواجهة الارتفاع المتوقع فى التكلفة خلال الفترة القادمة وكذلك مواجهة زيادة أعباء مواجهة تبعات أزمة كورونا».وقالت: إن ذلك يأتي «فى ضوء الظروف الاستثنائية غير المسبوقة التى تمر بها أسواق النفط العالمية وكذلك الأوضاع الاقتصادية العالمية والمحلية نتيجة أزمة فيروس كورونا المستجد، ومع توقع عدم استمرار الانخفاض الحاد فى الأسعار العالمية للنفط. وخفضت الحكومة أسعار المازوت للصناعة إلى ٣٩٠٠ جنيه للطن من ٤٢٥٠ جنيها. وقالت رضوى السويفي رئيسة قسم البحوث في بنك الاستثمار فاروس «الحكومة تحاول تفادي الاحتياج لرفع الأسعار مرة أخرى عند عودة أسعار البترول العالمية للارتفاع وذلك لتفادي أي موجات تضخمية ناتجة عن زيادة أسعار المواد البترولية».وكانت التوقعات تشير إلى خفض عشرة بالمئة أو أكثر في ظل تهاوي أسعار النفط العالمية وسط انحدار حاد للطلب من جراء جائحة فيروس كورونا وحرب أسعار دارت على مدار شهر تقريبا بين المنتجين. وفقد خاما القياس العالميان . برنت والخام الأميركي . نحو ثلثي قيمتهما منذ بداية السنة الحالية.

البنك الدولي متفائل بشأن احتمالات التقدم في تخفيف أعباء الديون

واشنطن . رويترز: قال ديفيد مالباس رئيس البنك الدولي أمس الأول الجمعة إنه واثق من إحراز تقدم بشأن دعوته المشتركة مع صندوق النقد الدولي لتعليق مؤقت في سداد الدول الأكثر فقرا في العالم لديونها الثنائية الرسمية. وقال مالباس: إن هذا الاقتراح سيناقشه هذا الأسبوع المسؤولون الماليون من كل من مجموعة السبع ومجموعة العشرين وتوقع حصولها على «موافقة واسعة» من قبل لجنة التنمية المشتركة بين البنك الدولي وصندوق النقد الدولي التي تضم ٢٥ عضوا .

وقال في منشور على لينكد: إن «فقراء العالم يتطلعون لأن يظهر المجتمع الدولي قيادة حاسمة بشأن تخفيف الديون وأنا واثق من إحراز تقدم». وأصدر البنك الدولي وصندوق النقد الدولي في البداية دعوتهما لتخفيف أعباء الديون في ٢٥ مارس المنصرم، وحصلت المبادرة على تأييد خلال الأسبوع المنصرم بما في ذلك من معهد التمويل الدولي وهي جماعة تمثل أكثر من ٤٥٠ بنكاً عالمياً وصناديق تحوط ومؤسسات مالية أخرى.

ويدعو الاقتراح الصين والدائنين الكبار الآخرين إلى تعليق دفع دول مؤسسة التنمية الدولية الديون ابتداء من أول مايو وتخصيص موارد لها للتصدي لجائحة كورونا، وتضم دول المؤسسة ربع سكان العالم وثلثي سكان العالم الذين يعيشون في فقر مدقع.

وقال مالباس: أن هذا الاقتراح نوقش مرتين الأسبوع الماضي خلال اجتماعات على المستوى العملي لمجموعة العشرين وسيطرح على جدول الأعمال خلال اجتماعات افتراضية تعقد على المستوى الوزاري هذا الأسبوع.

وقال مصدران مطلعان إن من المرجح أن يوافق المسؤولون الماليون في مجموعة العشرين على الاقتراح عندما يلتقون عبر الانترنت في ١٥ أبريل، وهذه القضية حساسة بشكل خاص للصين عضو مجموعة العشرين التي زادت بشكل كبير من إقراضها للدول النامية خلال العشرين عاما الماضية.

وتقول بيانات من جامعة جونز هوبكنز إن الحكومة والبنوك والشركات الصينية أقرضت أفريقيا نحو ١٤٣ مليار دولار فيما بين عامي ٢٠٠٠ و٢٠١٧ معظمها لمشروعات بنية تحتية ضخمة، ويفوق حالياً حجم القروض التي تقدمها الصين ما يقدمه البنك الدولي في أفريقيا.

حصاد الإسبوع

مسقط . « الوطن »:

■■ شهد الأسبوع المنصرم العديد من الأحداث التي تنصب حول الاجراءات الاحترازية التي اتخذتها السلطنة للحد من انتشار جائحة كورونا وتوفير السلع والاحتياجات للقاطنين في ربوع البلاد.

حيث واصلت شركة مرافي دورها في تنشيط التجارة الاقليمية ورفد السوق المحلي خلال الربع الأول من هذا العام رغم التحديات، وتم استقبال أكثر من ٩٠٠ سفينة في الموانئ ومناطق الرسو التابعة لشركة مرافي ومناولة ما يزيد على نصف مليون طن من البضائع العامة وربع مليون رأس من الماشية. ■■

"مرافي": استقبال ٩٠٠ سفينة خلال الربع الأول ومناولة ما يزيد على نصف مليون طن من السلع

«التجارة والصناعة» تطلق مبادرة لدعم المنتجات الزراعية العمانية بإيجاد منافذ لها في المراكز التجارية

القطاع الخاص يضخ كميات من الأسماك في السوق المركزي بالفليج

■ أطلقت وزارة التجارة والصناعة مبادرة لدعم المنتجات الزراعية العمانية بالتعاون مع وزارة الزراعة والثروة السمكية والجمعية العمانية الزراعية.

وقال سعادة المهندس أحمد بن حسن الذيب، وكيل وزارة التجارة والصناعة: إن الوزارة وبالتعاون مع وزارة الزراعة والثروة السمكية والجمعية العمانية الزراعية أطلقت مبادرة لدعم المنتجات الزراعية العمانية وذلك من خلال إيجاد منافذ بيع خاصة بالمنتج الزراعي العماني في المراكز والهايبرماركات التجارية المنتشرة في جميع مناطق السلطنة بحيث ستقوم هذه المراكز بتخصيص ركن خاص لبيع المحاصيل الزراعية العمانية. ودعا وكيل وزارة التجارة والصناعة كافة المزارعين الراغبين بالاستفادة من هذه المبادرة التواصل مع الجمعية العمانية الزراعية من أجل التنسيق بين المزارع صاحب المنتج والمعنيين بالمراكز التجارية كما ستقوم الوزارة بنشر أسماء المراكز التجارية المتجاوبة مع هذه المبادرة.

■ ضخ القطاع الخاص ممثلا في الشركات العاملة في القطاع السمكي الأسبوع المنصرم كميات من الثروة السمكية في السوق المركزي للأسماك بالفليج لتعزيز الأسواق بالمنتجات وضمان توفيرها بالمنافذ التسويقية في المحافظات وتغطية احتياجات السوق في هذه الظروف الاستثنائية.

■ أصدر سعادة الدكتور سعيد بن خميس الكعبي رئيس الهيئة العامة لحماية المستهلك أمس الأول قرارا قضى في مادته الأولى بوقف تداول منتجين من مُعقمات الأيدي وهما (بيرفكت perfect) و(clean touch)، ويأتي هذه القرار بعد سلسلة من القرارات التي صدرت في ذات الشأن وحظر بموجبها تداول (٣١) منتجاً من معقمات الأيدي.

■ «التجارة والصناعة» تطلق مبادرة لعرض المنتجات الزراعية المحلية في المراكز التجارية بمحافظات السلطنة

■ "مرافي" تسجل أرقاماً قياسية رغم التحديات في استيراد السلع وتلبية احتياجات السلطنة من البضائع

«التجارة والصناعة» تناشد المبتكرين حماية ابتكاراتهم العلمية المتعلقة بفيروس كورونا

مسقط . « الوطن »:

ناشدت وزارة التجارة والصناعة المخترعين وأصحاب الابتكارات والباحثين والمؤسسات الصغيرة والمتوسطة تقديم ابتكاراتهم العلمية المتعلقة بمكافحة فيروس كورونا (كوفيد-١٩) لحمايتها من السرقة، سواء تعلقت بحوثهم بطريقة الكشف المبكر عن المرض أو أية طرق للوقاية من الإصابة بالفيروس والتطبيقات الإلكترونية المرتبطة بهذا الشأن وغيرها من الابتكارات.

وقال علي بن حمد المعمري، مدير دائرة الملكية الفكرية بوزارة التجارة والصناعة: دفع انتشار وباء كورونا إلى قيام العديد من الأفراد والمؤسسات في مختلف القطاعات إلى ابتكار واختراع المئات من الابتكارات الجديدة سواء من الأدوية أو الأدوات لمواجهة أخطار الفيروس والوقاية منه. وأضاف المعمري: تنوعت هذه الابتكارات والتي يمكن حمايتها في مختلف قطاعات الملكية الفكرية ونذكر منها على سبيل المثال ابتكار مشبك صحي صغير بما يكفي لوضعه في الجيب وهو أداة لدفع الأبواب دون لمسها باليد وهو مصنوع من مادة مصمتة غير مسامية يسهل تنظيفها، وأيضا تصميم سوار جديد ذكي يصدر أزيزا عندما تقترب يد حامله من وجهه وتصميم عبوة لرش المُطهر يتم تثبيتها على المعصم وقفازات نصفية للضغط على الأزرار بالأنامل وأداة لفتح أبواب السيارات دون لمس المقبض لمن يستخدمون سيارات الأجرة.

وأكد مدير دائرة الملكية الفكرية بأن المختصين بالوزارة يقومون بالتواصل مع المبتكرين والتنسيق مع الجهات المعنية بشأن تسجيل إبتكارات تتعلق بعلاج مرض كورونا أو الوقاية من تأثير هذا المرض من خلال التواصل مع المبتكرين وإرشادهم لصياغة طلبات براءات الإختراع بحيث يتم تقديمها وتسجيلها حماية لحقوق أصحابها حيث تلقت الوزارة العديد من الطلبات بهذا الشأن ويجري تقييمها من قبل المختصين بدائرة الملكية الفكرية تمهيدا لتسجيلها.

وقال علي المعمري: إنه من مبدأ تحمل الجميع للمسؤوليات فإن وزارة التجارة والصناعة تؤكد على أهمية دعم الجهات المعنية وشركات القطاع الخاص للمخترعين في مرحلة التصنيع والتطوير وتحويل أفكارهم إلى مشاريع تجارية أو نقل براءات الاختراع (النظرية) إلى منتجات تجارية للاستفادة منها ..مشيرا إلى أن من الابتكارات الجديدة التي يمكن حمايتها بموجب حقوق المؤلف عملية تسجيل البيانات التي تستغرق وقتا، وتحويل عملية تسجيل نتائج فحوص الفيروس إلى عملية آلية سريعة.

وقال مدير دائرة الملكية الفكرية: في مجال الذكاء الاصطناعي تم تطوير العديد من الابتكارات لاستخدام برمجياتها التحليلية التي تعمل بالذكاء الاصطناعي لقياس درجة حرارة الأفراد وإطلاق إنذار إذا تم اكتشاف ارتفاع درجة الحرارة، ويمكن استخدامه في المباني العامة مثل المستشفيات والمطارات ومكاتب الشركات. وأشار إلى أن دائرة الملكية الفكرية بالوزارة تقوم بجهود حثيثة من أجل تنمية وتطوير قطاع الملكية الفكرية بشكل عام وفي قطاع براءات الاختراع بوجه خاص مما يساهم في تطوير قدرات المخترعين، حيث تأتي طلبات براءات الاختراع ضمن مجالات متعددة أبرزها الهندسة، والميكانيكا والاتصالات، والنانو، والبتروكيماويات، والمياه، والطاقة، والفيزياء، والبناء والتشييد، والتقنية الحيوية.

مدعوماً من الأسعار الجاذبة للأسهم ومخرجات اجتماعات «أوبك+»

«أوباركابيتال»: سوق مسقط للأوراق المالية يغلق على ارتفاع

مسقط . « الوطن »:

أنهى المؤشر العام لسوق مسقط للأوراق المالية الأسبوع المنصرم على ارتفاع بنسبة ٢,٦٣٪، كما ارتفع مؤشر العائد الكلي الإجمالي بنفس النسبة خلال الأسبوع، والسبب الرئيسي وراء تحسن الأداء تمثل في انخفاض أسعار الأسهم والضغوطات التي تعرضت لها الشركات في الأسابيع السابقة إلى جانب احتمالات ارتفاع أسعار النفط في الأسبوع المقبل نتيجة للنتائج الإيجابية المتوقعة لاتفاق أوبك والأعضاء من خارج المنظمة.

جميع المؤشرات الفرعية الرئيسية أغلقت على ارتفاع بقيادة المؤشر المالي الذي إرتفع بنسبة ٢,٢٩٪ على أساس أسبوعي تلاه مؤشر الخدمات ١,٩٦٪ ثم مؤشر الصناعة بنسبة ٠,٢٩٪. وأغلق مؤشر السوق الشرعي مرتفعا بنسبة ٠,٧٢٪ على أساس أسبوعي. وقامت الهيئة العامة لسوق المال بتمديد فترة الإفصاح عن البيانات المالية للربع الأول حتى نهاية شهر يونيو القادم، وبالتالي، سيتم الإعلان عن النتائج المالية الأولية للربع الأول من عام ٢٠٢٠ . والتي كانت مقررة كح أقصى بحلول منتصف شهر أبريل الجاري. في أواخر شهر يونيو القادم، كذلك تم تمديد الموعد النهائي للإعلان عن النتائج المالية التفصيلية للربع الأول من عام ٢٠٢٠ من نهاية أبريل إلى نهاية يونيو ٢٠٢٠.

وأصدرت سوق مسقط للأوراق المالية قراراً إدارياً يقضي بتمديد ساعات التداول بالسوق لمدة ثلاث ساعات بدلاً من ساعتين لجلسة التداول المستمر اعتباراً من هذا الاسبوع، ستبدأ جلسة ما قبل الافتتاح عند الساعة ٩ صباحًا وجلسة التداول المستمر عند الساعة ١٠ صباحًا (ولمدة ثلاث ساعات(على أن تكون جلسة الإغلاق عند الساعة ١ ظهرًا.

وأعلن بنك نزوى بأنه قد منح تسهيلات مالية بمبلغ ٥ ملايين ريال عماني لمركز إليجانس الطبي (والذي تملك فيه مجموعة إن أم سي للرعاية الصحية نسبة ٣٤,٣٪ بصورة غير مباشرة) بهدف تمويل عمليات المركز التشغيلية في مسقط.

بينما أعلنت شركة جلفار للهندسة والمقاولات بأنها تلقت رسالة إسناد لأعمال مشروع تأهيل مدرج الطائرات في فهود بمبلغ ٩,٤٥ مليون ريال عماني وبمدة تنفيذ ١١,٥ شهراً.

الأصول الأجنبية

ارتفع إجمالي الأصول الأجنبية لصندوق الاحتياطي العام للدولة بنسبة ٥,٢٪ إلى ٦,٦٥٩ مليار ريال عماني كما في ٣٠ سبتمبر ٢٠١٩، مقارنة مع ٦,٣٢٨ مليار ريال عماني كما في ٣١ ديسمبر ٢٠١٨، وفقًا لبيانات البنك المركزي العماني.

وبلغت الأصول الأجنبية للبنك المركزي العماني في نهاية شهر فبراير من العام الحالي ٦,١١ مليار ريال عماني منخفضة بنسبة ٦٪ على أساس سنوي و٣٪ على أساس شهري، وإن هذه الأصول أقل من المتوسط للأشهر الإثني عشر عند ٦,٣١ مليار ريال عماني وتشمل هذه الأصول السبائك والأصول الاحتياطية لدى صندوق النقد الدولي والودائع في الخارج والأوراق المالية الأجنبية.

وبلغ إجمالي الائتمان في السلطنة ٢٥,٩٣ مليار ريال عماني في شهر فبراير من العام الحالي بارتفاع قدره ٢,٥٪ على أساس سنوي و٠,١٪ على اساس شهري، وقد استحوذ القطاع الخاص على ٨٨,٢٪ من إجمالي الائتمان مرتفعا ٢,٥٪ على أساس سنوي وبنسبة ٠,٣٪ على أساس شهري. بلغ إجمالي الودائع ٢٣,٥٩ مليارريال عماني، مرتفعاً بنسبة ٠,١٪ على أساس شهري و٤,٠٪ على أساس سنوي، وشكلت ودائع القطاع الخاص ٦٥٪ من الإجمالي، وارتفعت بنسبة ٠,٧٪ على أساس شهري و٧,٢٪ على أساس سنوي. وقد إستقرت نسبة القروض إلى الودائع مقارنة مع الشهر الذي سبقه عند ١٠٩,٩٪ ومنخفضة عن ١١١,٤٨٪ قبل عام. وكشفت أحدث الأرقام الصادرة عن البنك المركزي العماني أن العرض النقدي بمعناه الضيق في السلطنة انخفض بنسبة ٢,٤٪ على أساس شهري وبنسبة ٤,٢٪ على أساس سنوي لشهر فبراير المنصرم، في حين ارتفع عرض النقود بمعناه الواسع بنسبة ٠,٥٪ على أساس شهري و٧,٢٪ على أساس سنوي في فبراير ٢٠٢٠ أي بالقيمة المطلقة (١,٢٢ مليار ر.ع.) للسيولة المحلية على أساس سنوي.

التوصيات

على الصعيد العالمي، كان أسبوعًا جيدًا للأسواق الدولية والتي شهد أداؤها تحسناً بسبب رئيسي يعود الى الإعلانات الإيجابية المتعلقة بأسعار النفط إلى جانب خطط التحفيز المادي المطبقة من قبل عدة دول في الأسواق.

محلياً وبشكل طابق توقعاتنا، جاءت بعض أسهم شركات الطاقة ضمن الأكثر ربحية خلال الأسبوع الماضي، في الوقت الذي شهدت فيه أسهم الاتصالات ارتفاعًا في الأسعار وجاءت من بين الشركات الأعلى تداولًا من حيث القيمة.

لا يزال العديد من أسهم الشركات يتداول بأسعار جاذبة، وعليه نوصي المستثمرين ببناء المراكز الإستثمارية بعناية مع مراعاة التأثير المحتمل لوباء كورونا.

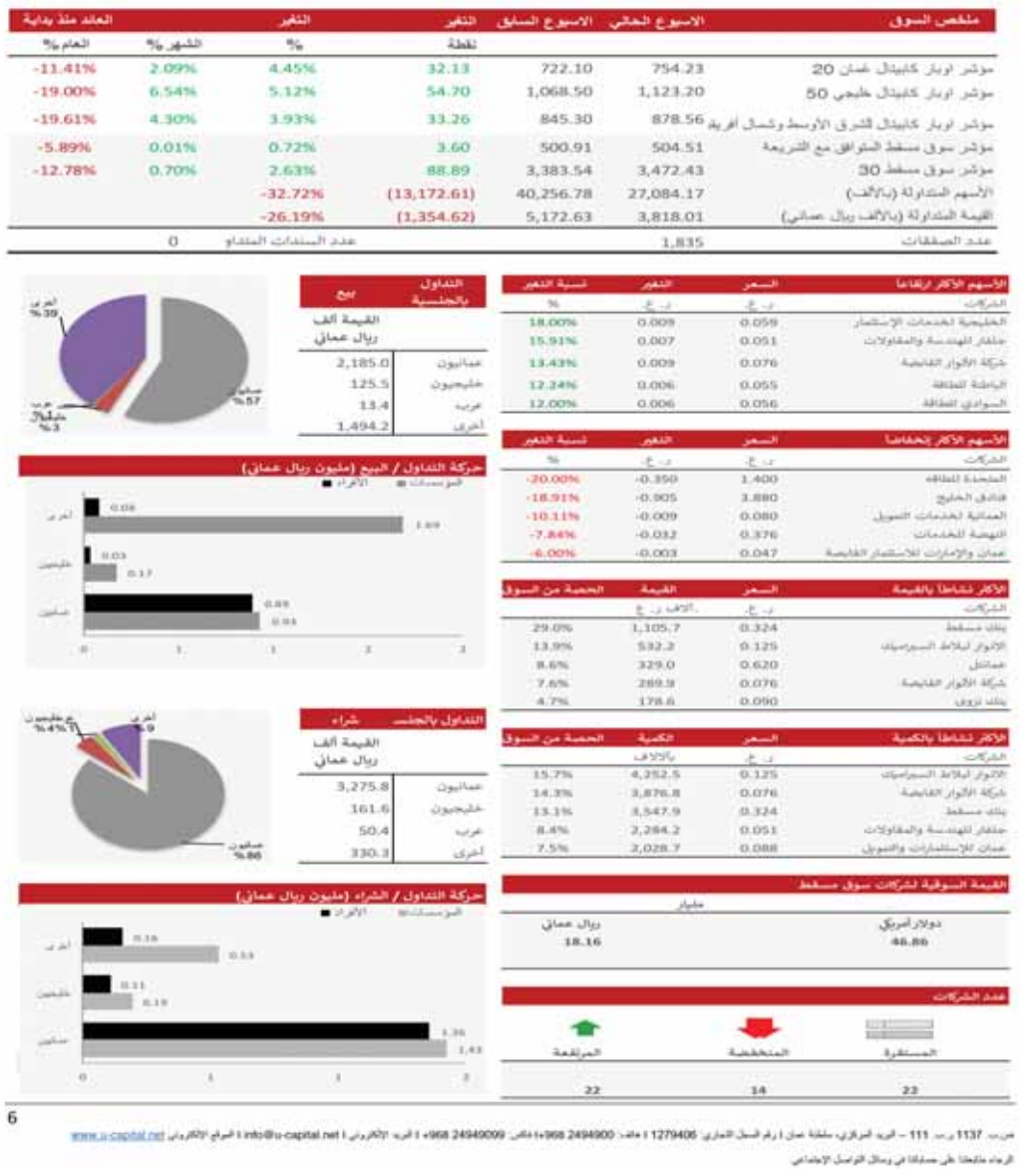

ملخص السوق	الاسبوع الحالي	الاسبوع السابق	التغير نقطة	التغير %	العائد منذ بداية الشهر %	العائد منذ بداية العام %
مؤشر اوباركابيتال عمان 20	754.23	722.10	32.13	4.45%	2.09%	-11.41%
مؤشر اوباركابيتال خليجي 50	1,123.20	1,068.50	54.70	5.12%	6.54%	-19.00%
مؤشر اوباركابيتال الشرق الأوسط وشمال افريقيا	878.56	845.30	33.26	3.93%	4.30%	-19.61%
مؤشر سوق مسقط المتوافق مع الشريعة	504.51	500.91	3.60	0.72%	0.01%	-5.89%
مؤشر سوق مسقط 30	3,472.43	3,383.54	88.89	2.63%	0.70%	-12.78%
الأسهم المتداولة (بالألف)	27,084.17	40,256.78	(13,172.61)		-32.72%	
القيمة المتداولة (بالألف ريال عماني)	3,818.01	5,172.63	(1,354.62)		-26.19%	
عدد الصفقات	1,835		عدد السندات المتداو			0

الأسهم الأكثر ارتفاعا	السعر	التغير	نسبة التغير
الشركات	ر.ع.	ر.ع.	%
الخليجية لخدمات الإستثمار	0.059	0.009	18.00%
جلفار للهندسة والمقاولات	0.051	0.007	15.91%
شركة الألوار القابضة	0.076	0.009	13.43%
الباطنة للطاقة	0.055	0.006	12.24%
السوادي للطاقة	0.056	0.006	12.00%

الأسهم الأكثر إنخفاضا	السعر	التغير	نسبة التغير
الشركات	ر.ع.	ر.ع.	%
المتحدة للطاقة	1.400	-0.350	-20.00%
فنادق الخليج	3.880	-0.905	-18.91%
العمانية لخدمات التمويل	0.080	-0.009	-10.11%
النهضة للخدمات	0.376	-0.032	-7.84%
عمان والإمارات للاستثمار القابضة	0.047	-0.003	-6.00%

الأكثر نشاطا بالقيمة	السعر	القيمة	الحصة من السوق
الشركات	ر.ع.	بالألف ر.ع.	
بنك مسقط	0.324	1,105.7	29.0%
الألوار لبلاط السيراميك	0.125	532.2	13.9%
عمانتل	0.620	329.0	8.6%
شركة الألوار القابضة	0.076	289.9	7.6%
بنك نزوى	0.090	178.6	4.7%

الأكثر نشاطا بالكمية	السعر	الكمية بالألاف	الحصة من السوق
الشركات	ر.ع.		
الألوار لبلاط السيراميك	0.125	4,252.5	15.7%
شركة الألوار القابضة	0.076	3,876.8	14.3%
بنك مسقط	0.324	3,547.9	13.1%
جلفار للهندسة والمقاولات	0.051	2,284.2	8.4%
عمان للإستثمارات والتمويل	0.088	2,028.7	7.5%

التداول بالجنسية	بيع القيمة ألف ريال عماني
عمانيون	2,185.0
خليجيون	125.5
عرب	13.4
أخرى	1,494.2

التداول بالجنسية	شراء القيمة ألف ريال عماني
عمانيون	3,275.8
خليجيون	161.6
عرب	50.4
أخرى	330.3

القيمة السوقية لشركات سوق مسقط (مليار)	
دولار أمريكي	ريال عماني
46.86	18.16

عدد الشركات	
المرتفعة	22
المنخفضة	14
المستقرة	23

مسقط: 24491919 / 24490155
مكتب صلالة: 23294201
مكتب عبري: 25690700
مكتب نزوى: 25411202
مكتب صحار: 26844449
صوت عمان الاعلامي الأول

أيد عاملة

الاحاطة لجلب الايدي العاملة
www.ehatahoman.com
اول مرة في السلطنة يمكنك اختيار خادمتك عن طريق موقعنا الالكتروني اينما كنت مع خدمة توصيل الى المنازل يتوفر عاملات المنزل من الفلبين - سيرلانكا غانا- الهند للتواصل
٧١٢٣٤١٦٥
٩٣٨٣٥٢٣٤
٩٤٠٦٣١٥٢
ehatah_trading
٢٤٤٨٣٥٥٥
٢٤٤٨٧٨٦٢
رضاكم هدفنا

الموارد الشاملة لجلب الأيدي العاملة
متوفر لدينا طلبات جديدة لعاملات منزل من الجنسية الفلبينية والسريلانكية أسعار خاصة لذوي الاحتياجات الخاصة
٢٤٤٩٠٥٦٣
٩٨٨٩١٩٩٧
الموقع: الغبرة الشمالية مقابل فندق المها وأسواق هدايا الامارات

مشاريع الغبرة الذهبية
متوفر لدينا طلبات جديدة لعاملات منزل من الجنسية الفلبينية والسريلانكية وكذلك متوفر لدينا طلبات لجميع المهن للشركات بأسعار خاصة
٢٤٤٩٠٥٦٣
٢٤٩٠٢٠٢٢
٩٣٢٣٣٧٧٨
الموقع: الغبرة الشمالية مقابل فندق المها وأسواق هدايا الامارات

البيان لاستقدام الايدي العاملة
عاملات منازل - الجنسية الفلبينية مسلمات ومسيحيات نوفر مهن على حسب الطلب - موقعنا الخوير - خدماتنا مصممة لراحتكم - عرض خاص لمدة محدودة
٢٤٤٨٨٨٧٥
٩٩٨٢٧٠٣٧

يطلب عملا

مهندس مدني سوداني مقيم بالسلطنة لديه رخصة سياقة يبحث عمل عمل
٧٩٠٣٩٨٧٥

سائق خفيف في جميع انحاء السلطنة
٩٧٨٥٠٥٢٧

سوداني عشر سنوات في ادارة العقارات (تأجير وتحصيل)
٩٩٠٣٩٤٧٩
٩٨٨٣٢٥٦٩

فتاة تونسية تبحث عن عمل
٩٧٨١٦٩١٧

معلمة مصرية
تدرس جميع المواد صف اول وإلى تاسع الخوير
٩٧٤٣١٩٠٢

سوداني محاسب واداري
٩٣٥٥٤٠٧١

يطلب عملا

مدير حسابات هندي (CHARTERED ACCOUNTANT) خبرة ٢٠ سنة
٩٢٨٥٨٦٩٣

سوداني لديه بكالوريوس علوم حاسوب وتقانة معلومات ولديه خبرة في الادارة
٧١١٨٠٣٤٦
aliolex1234@gmail.com

مهندس مدني سوداني خبرة سنتين خارج السلطنة
٩٤٣٣٩١٠٤
suliemanLKN@gmail.com

معلم رياضيات صف خامس الى تاسع
Arabic - English
٩٧٨٥٠١٥٨

مندوب مبيعات وتسويق مصري يجيد اللغة الانجليزية خبرة ٨ سنوات
٧٩١٨١٨٣٧

مهندس زراعي/اداري
٩٥٨٣١٥٧٦

مدرس رياضيات احادي اللغة (عربي) خبرة طويلة (اعدادي، ثانوي)
٧١٥٣١١٣٧

سائق خاص مصري
٩٩١٣٢٩٩٥

مهندس مدني خبرة ٩ سنوات معه رخصة قيادة
٩٣٢٤٢١٠٣

مدير مشاريع خبرة (١٠ سنوات) بالسلطنة في المقاولات وادارة وتنفيذ
٩٧٥٢٤١٥٣

محاسب سوداني خبرة في اعداد التقارير المالية والعمل على نظام تالي المحاسبي خبرة ٦ سنوات بالسلطنة لديه رخصة سياقة عمانية
٩٤٨٨٤٣٥٥

متخصص في تسجيل الشركات الموردين والمزودين للخدمات والمنتجات: للحصول على الشهادات الالزامية للسماح لشركتك في المشاركة في التعامل التجاري والمناقصات والعقود وفرص العمل مع مشغلي JSRS والمشترين المحددين وغيرهم في: مجلس المناقصات - بوابة الاعمال الدولية - شركة تنمية نفط عمان - الهيئة العامة للمياه - الادراة العامة للمشاريع والصيانة. يبحث عن عمل بنظام التعاقد
٩٤١٢٣٩٣٩

سائق خاص مصري خبرة (١٠سنوات)
٩٩١٣٢٩٩٥

يطلب عملا

سائق باكستاني (خفيف)
٩٣٣٣٧١٥٣

مهندس مدني خبرة ١٠ سنوات
٩٦٣٣٠٣٠٨

مهندس كهرباء سوداني خبرة بـ
oman Electrical Standard
٩٤١٨٣٣١٠

مهندس مدني سوداني مقيم بالسلطنة وباحث عن عمل بكالوريوس الهندسة المدنية جامعة الخرطوم خبرة ٥ سنوات في مجالات الطرق وانشاء المباني
٩٢٢٨٧٦١٩
٩١٦٦٨٣٤٣

شاب عربي خبرة تجارية في الخضر والفواكه والمواد الغذائية
٩٤٦٠٠٩٥٦

سوداني بكالوريوس حاسوب محاسبة واشراف اكثر من عامين
٧١٥٩٦٤٤٨
٩٧٠٩١٣٦٦

سوداني خبرة في ادارة العقارات تأجير + تحصيل + اشراف صيانة لديه رخصة قيادة
٩٧٢٩١٩٩١

سوداني خريج آداب لغة انجليزية خبرة في التدريس اكثر من ١٠ سنوات بكالوريوس - دبلومة- ماجستير - دكتوراة في الترجمة
٠٠٢٤٩١٢٤٥٣٩٩٩٩

إعلانات الوطن المبوبة
إعلانك معنا يعني سرعة الاستجابة
٩٢٧٢٩٤٤٤

مقاولات

عرض لمدة محدودة فقط
(بناء بدون دفعة مقدمة) نبني الفلل والبنايات واعمال الديكور
٩٥١٣١٩٩١

إعلان

متخصصون باعمال الديكور والحدائق والملاعب
٩٧٤١٤٨٧٣

تركيب مكيفات - بيع قطع غيار جميع انواع المكيفات للمشاريع
٩٣٥٦٨٥٥١

للبيع سيارات

نشتري السيارات المستعملة نقدا والعطلانة والتي عليها أقساط
٩٠٢٠٢٠٩٠

تأجير سيارات

حلحل لتأجير السيارات بالخوض
كورولا ١٠ريالات
لانسر ٨ ريالات
يارس ٨ ريالات
٩٢٥٠٠١٧٨
٩١٩٢٧٨٧٩

صيانة

جميع انواع المكيفات بيع وشراء المكيفات الجديدة والمستعملة
تركيب المكيف بـ ١٠ ريالات
صيانة وتصليح ٦ ريالات
٩٥٧٧٩٦١٦

تركيب وصيانة المكيفات المركزية
٩٩٧٢٣٥٨٥

تنظيف

مكافحة الحشرات
البرزخ للتجارة
تأسست منذ عام ١٩٩٠
نخلصك من الصراصير
نعالج المباني ضد النمل الأبيض «الرمة» اتصل على
٩٩٤٣٧٧٢٨
٩٩٤٣٧٧٢٩
٢٤٥٩٣٣٣٧
٢٤٥٩٢٢٢٨

أتراس العالمية للتجارة والخدمات
خدمات تنظيف
.مكافحة عامة للحشرات والقوارض
.(صراصير. بق الفراش. ثعابين. فئران)
.عقود شهرية وسنوية لجميع المنازل والشركات
.معالجة النمل الأبيض (الرمة) مع الضمان
.تركيب عازل المياه
waterproof
٩٩٨١٠١٧٣
٩٦٦٤٧٣٧٦
٢٤٤٩٤٤٠٧

تنظيف شقق ومباني واطقم جلوس ورخام وسيراميك ومكافحة الحشرات
٩٧٥٦٩٠٠٠
www.ami4.org
instagram
www.instagram.com/clean-oook

إعلان

اعلان عن تعيين موزعين
تعلن الشركة العربية للصناعات التحويلية ش.م.م المتخصصة في صناعة المنظفات المنزلية والصناعية بجميع انواعها ومقرها في سلطنة عمان (بركاء) عن رغبتها في ابرام عقود توزيع المنتجات في كل محافظات السلطنة (مسقط - شمال وجنوب الباطنة ، شمال وجنوب الشرقية ، الوسطى، الداخلية ، صلالة) وكذلك خارج السلطنة.
فعلى الراغبين في دخول المنافسة يرجى الاتصال على الارقام التالية اثناء ساعات العمل:
٠٠٩٦٨٩٩٣٨٠١٨٢
٠٠٩٦٨٩٩٣٢٢٤٤٦
او ارسال نبذة مختصرة عن انشطة اعمال الشركة على البريد الالكتروني
Altabarak14@gmail.com

للبيع و للشراء

نبيع ونشتري مختلف انواع العقارات
٩٦٢٧٧٧١٩

للبيع منازل

توين فيلا طابقين جديدة بالخوض (٧) قريبة من مركز العامري
٩٩٨٧٦٥٢٣

من المالك
للبيع فيلا راقية في المعبيلة السابعة
٩٥١٣١٩٩١

منزل جديد بالعامرات مدينة النهضة مربع ١٤ و١٥ به ٣ غرف + مجلس + صالة + مطبخ + مخزن + ٤ دورات مياه
٩٩٤٢٠٣٥٥
٩٢١٦٥٧٤١

للاستثمار أو الايجار

للاستثمار او للايجار أرض تجارية منطقة الثرمد على شارع رئيسي ٦٠٠م٢ بـ ١٠٠ ريال فقط
٩٩٣٧٥٣٠٥

للاستثمار او للايجار أرض صناعية صحار العوينات ١٠٠٠م٢ بـ ١٠٠ ريال فقط
٩٩٣٧٥٣٠٥

اراض مسقط

ارض سكني تجاري من المالك شخصيا بمرتفعات العامرات الـ ٦ على الشارع المرصوف مساحة ٤٠٠ متر تصلح لبناء ١٣ محلا وغرفة حارس جيدة للاستثمار ببناء أقل وبمردود أعلى
السعر ٧٥٠٠٠ ألف
٩٩٠٦٠٩٩٩
٩٥٠٤٠٩٩٩

ارض بروي الحمرية ٢٦٠م٢ بها خرائط بناء ٦ شقق بـ ٢٦ الفا ر.ع فقط
٩٥١٢٢٠٨٩

ارض سكني تجاري بالانصب (٨٤٠م٢) من المالك مباشرة
٩٣٢٢١٣٤٥

ارض سكني بحلبان مفتوحة من ٣ جهات خلف الجامعة الالمانية
٩٢٩٧٩٩٧٢

اراض الظاهرة

من المالك
ارض زراعية عبري طريق الدريز الوهرة ٢٧٠٠٠م٢ بـ ٢٨ ألفا
٩٩٣٧٥٣٠٥

عسل

الطوقي للعسل العماني جملة وتجزئة
٩٨٩٨٧٩٧٠

اراض الباطنة

ارض صناعية زاوية بالخابورة (صناعية القصف) (١,١٠٠م٢)
٩٩٠٢٣٨٩٨
٩٨٥٥٤٠٠٤

للبيع مشروع

للبيع
مشروع جاهز: بسعر مغري في مسقط
١- آلة صنع طبقة مقوية من الاكواب الورقية قياس ٨ اونز مع المواد الخام
٢- آلة صنع الصحون الورقية ٤ أشكال مع المواد الخام
٩٧٢٨١٢١٣

للبيع

مزرعة بالسويق بمساحة (١٧٥٥٤) مترا مربعا بها ثلاثة احواض سباحة واستراحة تحتوي على خمس غرف ملحق بكل غرفة حمام خاص وصالتين بمساحة كبيرة ومطبخ ومخزن وغرفة للعمال مع بعض المزروعات ومواقف للسيارات للجادين
٩٩٣١٨٦٨٨

مزرعة بولاية صحار (الهمبار) بالقرب من الحي التجاري (السوق) مساحتها ٦٨١١م٢ وبها موافقة للبناء وحدة سكنية ٤٠٠م٢ (مطلوب ١٥٠ الف ر.ع)
٩٨٩٢٩٩٩٩

مقاولات

مقاولات البناء متخصصون في بناء الفيلل والبنايات بأرقى المواصفات
٩٩٣٨٠٣١١
٩٥٣١٩٣٢٧

للبيع أو للايجار

في المعبيلة شقق ومنازل وأراض
٩٩٣٢٣٩٥٧
٩٥٤٩٠٨٤٢

للايجار

للايجار: ورشة صناعية جاهزة متعددة الاستخدام بالوادي الكبير الصناعية مساحة ٢٠٠ متر
٩٥٤٠٥٤٥٠

فيلا للايجار بمدينة النهضة بالعامرات (٥ غرف نوم ٦ حمامات صالتين وغرفة خادمة) بـ ٣٥٠ر.ع
٩٩٣٣٧٤١٤
٧١٥٥٢٧٦٦

شقق تتكون من غرفتين ومجلس وغرفة ومجلس بالخوير والممتاز والوشل
٩٩٣٤١١٣٨
٩٠٩٩١٠٧٩

للايجار

للايجار
غرفة واحدة تبدأ من ٨٠ - ١٢٠ ريالا
غرفتان تبدأ من ١٣٠ - ١٥٠ ريالا
(مع الملحقات)
السيب/وادي اللوامي
وتشمل الخدمات التالية:
١ - أسعارنا جيدة وفي متناول الجميع وشاملة فواتير الكهرباء + الماء + الصرف الصحي
٢ - خدمة الكهربائي + السباك مجانا على مدار ٢٤ ساعة
٣ - تصليح واستبدال لأي اعطال من مواد أو أدوات داخل العقار مجانا (الصيانة الشاملة)
٤ - تنظيف الموقع صباحا ومساء مجانا
٥ - العقار مراقب بأحدث تقنيات الكاميرا
٦ - يوجد مشرفون عمانيون متواجدون بالموقع على مدار الساعة
خدماتنا سر تميزنا واحدث ما في سوق العقار
رضاكم هو نجاحنا
للتواصل
٩٤٤٥٥٩٩٥
٩٥١٣٧٥٤٠
٩٣٩١٠٠٧٩
٩٩٣٢١٩٤٤
٢٤٤٢٣٣٨٣

منزل بالحيل الشمالية (٤ غرف + صالة مع ٣ دورات مياه ومطبخ)
٩٢٢١٨٢٧٤

- للايجار اليومي شقة مفروشة في المعبيلة قرب نستو ماركت غرفتين ومجلس وحمامين ومطبخ (٢٥ر.ع)
- شقق وفلل ومحلات للايجار في المعبيلة رخيصة
٩٤٦٦٤٦٣٥
٩٥١٤١٤٥٤

فيلا للايجار بالعذيبة الشمالية تتكون من ٦ غرف نوم + ٦ دورات مياه + صالة + غرفة خادمة
٢٤٤٩٤٦٦١
٩٣٣١٠٧٧٧

غرف مكيفة خلف منتجع الاحلام بسور آل حديد والمعبيلة الجنوبية خلف نستو
٩٥٥٠٢٦٦٠

للايجار

شقق تتكون من غرفتين ومجلس وغرفة ومجلس بالخوير والممتاز والوشل
٩٩٣٤١١٣٨
٩٠٩٩١٠٧٩

مزرعة ١٠ أفدنة في سيح الظبي ببهلاء من المالك مباشرة
٩٩٣٤١١٣٨
٩٠٩٩١٠٧٩

ارض صناعية بالرسيل (الجفنين) (١٠٠٠م٢)
٩٧٧٠١٥٠٦

محلات للايجار بالمعبيلة الصناعية مساحات كبيرة للورش بايجار ١٢٠ و٢١٠ ريال شارع معبد
٩٨٢٧٦٧٦٣

شقق (غرفتين وصالة ومطبخ ومخزن) العذيبة مقابل بريد عمان
بـ ٢٦٠ر.ع مع خدمة الغاز
٩٩٦١٣٦١٨

شقة واسعة بالغبرة الشمالية تطل على شارع (١٨نوفمبر) ٣ غرف و٣ دورات مياه
٩٥٧٧٤٤٥٦

صالة بالعذيبة بالقرب من وكالة فراري
٩٥٣٤٩٥٣٠

ارض صناعية بالجفنين للايجار مساحة الارض ١٠,٠٠٠ متر مربع بها غرفة ومطبخ ودورة مياه ومسورة بالكامل سعر المتر (٤٠٠بيسة)
يمتنع الوسطاء
٩٦٦٦١٩١٠

إعلان

يتوفر للبيع لدى محلات النوال عدة انواع مختلفة من العسل التركي الطبيعي الخالص ١٠٠٪ وكذلك انواع مختلفة من الشوكولاته التركية وشوكولاته قطرية بالتمر
٩٧٣٦٥٨٣٠
٩٢٨٢٢٠٤٠

عقارات

تواصل معنا في خدمتكم اراض في محافظة مسقط وبركاء والفليج
٩٩٠١٨١١٠

العاج العقارية نساعدكم على تسويق عقاراتكم للبيع و التأجير
٩٥٨٥٠٣٤٥
٩١٧٧٦٦٤٨
٩٤٦٦٤٦٣٥

إعلانات الوطن المبوبة
إعلانك معنا يعني سرعة الاستجابة
٩٢٧٢٩٤٤٤

الوطن

*حبر الوطن ذاكرة وطن

بمطالب من الاتحادات الآسيوية

الاتحاد الدولي للتنس يؤجل بطولة كأس ديفيز الدولية

■ منذر البرواني

كتبت . زينب الزدجالية:

تلقى الاتحاد العماني للتنس رسالة بتأجيل منافسات بطولة كأس ديفيز التي كان من المقرر اقامتها في شهر يونيو بتركمنستان وذلك بعد المطالب التي تقدمت بها مجموعة من الاتحادات الاسيوية المشاركة في منافسات البطولة ضمن المجموعة الرابعة لمنافسات بطولة كأس ديفيز ، وكان الاتحاد الدولي والمشرفون اخر من اعلن تأجيل هذه البطولة بعد ان تم تأجيل البطولات الدولية منها بطولة ويمبلدون احدى البطولات الاربع الكبرى وظل وضع مسابقة كأس ديفيز معلقا حتى تم اعلان التأجيل لهذه البطولة قبل يومين من قبل الاتحاد الدولي للعبة بسبب تفشي فيروس كورونا في اغلب دول العالم.

وتقام منافسات كأس ديفيز بالشكل الجديد عبر المجموعة الرابعة والتي يتواجد بها المنتخب بعد التعديلات التي طرأت على المسابقة بعد ان كان المنتخب في المجموعة الثالثة حيث تم دمج المجموعة وضم عدد من المنتخبات وهي منتخبات البحرين والامارات والسعودية واليمن والعراق وايران وتركمنستان وبنجلاديش وكمبوديا وجوام وكازخستان وماينمار وسنغافورة ومنغوليا وطاجكستان.

وسوف يسمح هذا التأجيل بالاعداد الامثل للمنتخب الوطني للمشاركة كمنافس من اجل الحصول على بطاقتي التأهل الى المجموعة الثالثة حيث يملك المنتخب سجلا جيدا في منافسات كأس ديفيز وكان اخرها حصول المنتخب على لقب البطولة التي اقيمت في العاصمة مسقط قبل عامين وكذلك تحقيق المنتخب الوطني افضل انجازاته بالبطولة بالوصول الى المجموعة الثانية ٢٠٠٣ وقبع المنتخب كثيرا في المجموعة الثالثة لسنوات وبعدها تراجع المنتخب لسنوات وعاد من جديد في السنوات الاخيرة الى المنافسة. وقال منذر البرواني امين سر الاتحاد العماني للتنس بان تأجيل البطولة يعد خطوة جيدة وذلك من اجل اعادة اعداد اللاعبين بشكل افضل بعد توقف الجميع عن التدريبات وتوقف المسابقات المحلية وكذلك الحال باللاعبين خارج السلطنة الذين توقفوا عن التدريبات بسبب جائحة كورونا وسوف نعمل بعد احتواء هذا المرض وتحديد التوقيت الجديد للبطولة على الاعداد بشكل افضل والمنافسة على احدى البطاقات المؤهلة للمجموعة الثالثة ، حيث يملك المنتخب عناصر جيدة قادرة على المنافسة تحتاج فقط فترة اعداد جيدة قبل المنافسة وكان المنتخب الوطني قد قدم مستوى جيدا في المشاركة الاخيرة له في هذه البطولة التي اقيمت بالاردن بعد ان وصل الى النهائيات.

■ المنتخب الوطني للتنس

«نصف انتصار» لبلاتر مع وقف القضاء السويسري تحقيقا من اثنين بحقه

أ.ف.ب: أفادت تقارير صحافية ان القضاء السويسري قرر وقف تحقيق من اثنين فتحهما بحق الرئيس السابق للاتحاد الدولي لكرة القدم (فيفا) السويسري جوزيف بلاتر الموقوف بشبهات فساد وسوء استغلال مالي. وكشفت صحيفتا "لو موند" الفرنسية و"زودويتشه سايتونغ" الألمانية، ان مكتب المدعي العام السويسري قرر في مارس الماضي ختم التحقيق والملاحقات بحق بلاتر (٨٤ عاما) في قضية بيع حقوق بث تلفزيوني الى الاتحاد الكاريبي لكرة القدم ("سي أف يو"). ووصفت "لو موند" هذه الخطوة بـ "نصف انتصار قضائي لبلاتر". وكان الادعاء السويسري قد فتح منذ العام ٢٠١٥، هذا التحقيق بحق بلاتر على خلفية "شبهات إدارة غير عادلة وخرق للثقة". وأشارت "لو موند" الى ان شبهات القضاء كانت تتمحور حول توقيع الرئيس السابق للاتحاد الدولي في العام ٢٠٠٥، "عقدا لا يصب في صالح الفيفا" مع الاتحاد الكاريبي الذي كان برئاسة الترينيدادي جاك وورنر، الموقوف مدى الحياة من الاتحاد الدولي والمتهم من القضاء الأميركي. ويعد وورنر أحد أبرز وجوه فضيحة الفساد التي هزت الفيفا منذ ٢٠١٥، وأدت الى الإطاحة برؤوس كبيرة أبرزها بلاتر نفسه الذي تولى رئاسة الفيفا في العام ١٩٩٨، بعدما تولى أمانته العامة لنحو ١٧ عاما أيضا. وتشير التقارير الى ان بلاتر منح الاتحاد الكاريبي حقوق البث لمونديالَي جنوب إفريقيا ٢٠١٠ والبرازيل ٢٠١٤، بمبلغ ٦٠٠ ألف دولار أميركي، أي أدنى بكثير من قيمتها السوقية. وأتاح ذلك لوورنر تحقيق أرباح شخصية من إعادة بيع الحقوق، تقدر بما بين ١٥ و٢٠ مليون دولار.

■ جوزيف بلاتر

«وست هام» يبرم اتفاقا بشأن الرواتب مع لاعبيه ومدربه

أ.ف.ب: أعلن نادي وست هام الإنجليزي لكرة القدم توصله الى اتفاق مع لاعبيه ومدربه الاسكتلندي ديفيد مويز بشأن تعديلات على رواتبهم في الفترة الراهنة مع توقف المنافسات بسبب فيروس كورونا المستجد. وبات الفريق اللندني النادي الثاني المشارك في الدوري الممتاز الذي يعلن عن خطوة من هذا النوع، غداة إعلان ساوثمبتون عن إجراء مماثل.

■ ديفيد مويز

ولجأت العديد من أندية اللعبة حول العالم الى خفض رواتب لاعبيها أو وضع موظفيها في حال من البطالة الجزئية في الفترة الراهنة، بعد تعليق المنافسات بسبب وباء "كوفيد-١٩"، مع ما يعنيه ذلك من تراجع الإيرادات المالية للأندية جراء توقف عائدات المباريات وحقوق البث التلفزيوني.

لكن هذه المسألة تثير جدلا واسعا في إنجلترا، لاسيما لاسيما في ظل إصرار رابطة المحترفين على التمسك بحقوقهم، واعتبارها ان خفض هذه الرواتب سيؤثر على عائدات الضرائب التي تحصلها الحكومة، والتي يمكن الافادة منها في الوقت الراهن لدعم الخدمات الصحية في البلاد.

وفي غياب اتفاق شامل بين الأندية من جهة ورابطة اللاعبين المحترفين من جهة أخرى، يبدو ان بعض الأندية بدأت تتجه لإبرام اتفاقات ثنائية.

بتطبيق برنامج تدريبي عن بعد

لاعبو منتخبات السباحة يواصلون استعداداتهم للمشاركات الخارجية

■■ بدأ الاتحاد العماني للسباحة في تطبيق برنامج تدريبي عن بعد للاعبي المنتخب انسجاما مع الاجراءات الاحترازية المتخذة للوقاية من فيروس كورونا (كوفيد ١٩) التي اتخذتها اللجنة العليا المكلفة ببحث آلية التعامل مع التطورات الناتجة عن انتشار فيروس كورونا كوفيد ١٩ برئاسة معالي السيد حمود بن فيصل البوسعيدي وزير الداخلية . ■■

■ السباح عيسى العدوي

وبتوجيه من لجنة المنتخبات والمدربين بالاتحاد وبمتابعة شخصية من قبل طه بن سليمان الكشري رئيس الاتحاد ورئيس اللجنة تم وضع برنامج خاص لتدريبات اللياقة البدنية وتمارين فك العضلات والتسخين تنفذ عن بعد من خلال شبكات التواصل بحيث تقام التدريبات على مدى أربعة ايام اسبوعيا لمدة ساعة ونصف يوميا وبشكل جماعي بوقت واحد بإشراف المدرب العام سيرجان فيليبوفيتش ويساعده المدرب الوطني ايمن بن حمد الكليبي

ويشمل برنامج التدريب عن بعد عددا من السباحين وهم ايمن طالب القاسمي وعبد الرحمن الكليبي ونضال الحراصي وخالد الجهضمي ونواف القاسمي ونايف القاسمي وخالد الكليبي وتهدف التدريبات الى المحافظة على اللياقة البدنية عند السباحين وتطوير بعض الخصائص البدنية و يتم التركيز على التدريبات البدنية المتعلقة بالأداء التنفسي بشكل اساسي وتدريبات تقوية الجهاز العضلي والمفصلي

وتأتي هذه التدريبات في اطار الاستمرار في الاستعداد للاستحقاقات القادمة وفي مقدمتها البطولة ال٢٨ للسباحة لمجلس التعاون لدول الخليج العربي المقررة في الربع الاخير من العام الجاري وكذلك البطولة الاسيوية للسباحة المقررة في الفلبين خلال شهر نوفمبر من هذا العام ودورة الالعاب الرياضية الثالثة بمجلس التعاون المقررة في دولة الكويت والتي تم تأجيلها بسبب جائحة كورونا حيث من المتوقع اقامتها في شهر ديسمبر القادم من جهة ثانية يتابع الاتحاد التدريبات الخاصة بالسباح عيسى بن سمير العدوي الذي يخضع الى تدريبات نوعية مستمرة مع فريق السباحة التابع لجامعة تشيكو اليابانية...وقد ابدى المدرب المشرف على تدريباته كل ارتياح وهو من السباحين الملتزمين والمواظبين على التدريبات المقررة.

إرجاء نصف نهائي دوري ابطال افريقيا وكأس الاتحاد حتى إشعار آخر

■ فريق الزمالك

أ.ف.ب: ارجأ الاتحاد الافريقي لكرة القدم امس مباريات نصف نهائي دوري أبطال افريقيا وكأس الاتحاد الافريقي المقررة في مايو المقبل حتى اشعار آخر، بسبب تفشي فيروس كورونا المستجد.

وجاء في بيان الاتحاد القاري "في ضوء المخاوف المتزايدة والطبيعة المتطورة لكوفيد-١٩، قررت لجنة الطوارىء ارجاء المباريات التالية حتى اشعار آخر: نصف نهائي دوري ابطال افريقيا وكأس الاتحاد الافريقي" ذهابا بين ١ و٣ مايو وايابا بين ٨ و١٠ مايو، و"تصفيات كأس العالم للسيدات تحت ١٧ سنة".

وكان من المقرر ان يقام الدور نصف النهائي لدوري الأبطال في الأول من مايو والثامن منه، وذلك بين الرجاء الرياضي المغربي والزمالك المصري من جهة، والوداد البيضاوي المغربي والأهلي المصري من جهة أخرى. أما الدور نصف النهائي لكأس الاتحاد، فمن المقرر ان يقام في الثالث من مايو والعاشر منه، ويجمع بين نهضة بركان وحسنية أكادير المغربيين من جهة، وبيراميدز المصري وهوريا كوناكري الغيني من جهة أخرى.

واضاف الاتحاد القاري ان "جدولا جديدا سيتم الاعلان عنه في الوقت المناسب. وفي الوقت عينه، يراقب الاتحاد الافريقي الوضع عن كثب، ويعمل مع الجهات المعنية على غرار منظمة الصحة العالمية بشأن تأثير الفيروس على القارة".

وكان الاتحاد الإفريقي (كاف) اختار منتصف الشهر الماضي مدينة دوالا الكاميرونية لاستضافة المباراة النهائية لمسابقة دوري الأبطال، والرباط (ملعب الأمير مولاي عبدالله) لنهائي كأس الاتحاد (الكونفدرالية). وسيكون هذا الموسم الأول الذي تختتم فيه المسابقتان بمباراة نهائية واحدة بدلا من دور نهائي من ذهاب وإياب، وذلك بموجب قرار اتخذه الاتحاد القاري في صيف العام الماضي.

جاسول يهدف إلى مشاركة أولمبية خامسة بعمر الـ٤١

أ.ف.ب: أكد نجم كرة السلة الاسباني باو جاسول بانه يهدف للتواجد ضمن صفوف منتخب بلاده للمشاركة في دورة الالعاب الاولمبية في طوكيو والتي ارجئت الى صيف عام ٢٠٢١.واذا قدر له ذلك سيشارك في الالعاب الاولمبية للمرة الخامسة في مسيرته علما بانه حاز الميدالية الفضية في النسخات الثلاث الاخيرة في بكين ٢٠٠٨ ولندن ٢٠١٢ وريو دي جانيرو عام ٢٠١٦ مع منتخب اسبانيا. وجاء كلام جاسول الذي يتعافى من اصابة بكسر في قدمه الى القناة الاولمبية التابعة للجنة الاولمبية الدولية وقال في هذا الصدد "كنت آمل قبل ان يتم ارجاء الالعاب ان احصل على فترة كافية لكي اتعافى تماما من الاصابة والمشاركة في الالعاب الخامسة بعمر الاربعين خلال الصيف الحالي في طوكيو".

واضاف جاسول الفائز بلقب الدوري الاميركي للمحترفين في كرة السلة في صفوف لوس انجليس ليكرز مرتين عامي ٢٠٠٩ و٢٠١٠ "بطبيعة الحال، املك الان مزيدا من الوقت للاستعداد، لكن يتعين علي ان اخوض مباريات تنافسية لكي اكون في جاهزية كاملة صيف عام ٢٠٢١ واستطيع مساعدة منتخب بلادي".

وتابع جاسول الذي لا ينتمي لاي فريق في الوقت الحالي بعد ان تخلى نادي بورتلاند ترايل بلايزرز في الدوري الاميركي للمحترفين عن خدماته في نوفمبر الماضي "لكن الحقيقة انني سأبلغ الحادية والاربعين صيف ٢٠٢١ وسيشكل ذلك تحديا كبيرا، لكن لطالما كنت شخصا طموحا يعشق التحديات وبالتالي قد يرتد الامر ايجابيا علي من هذه الناحية". وكشف جاسول الذي رفع علم بلاده في حفل افتتاح العاب لندن عام ٢٠١٢ "لدي رغبة كبيرة في خوض الالعاب الاولمبية للمرة الخامسة والتي ستكون اخر بطولة كبيرة لي". وتحدث جاسول عن الصعوبات التي يواجهها بشكل يومي جراء فيروس كورونا المستجد بقوله "لا استطيع التوجه الى اماكن معينة لمتابعة علاجي كما يحلو لي. ثمة بعض التجارب لا استطيع القيام بها وانا في الحجر المنزلي". وتابع "لا استطيع رؤية الاطباء او المعالجين الفيزيائيين وعلى الرغم من انني استطيع تلقي بعض التطبيقات عبر الهاتف او جهاز الكومبيوتر، فان الوضع يبقى مختلفا".

■ باو جاسول

■ ستيفن روس

إلغاء كأس الأبطال الدولية في كرة القدم

أ.ف.ب: أعلن منظمو مسابقة كأس الأبطال الدولية في كرة القدم والتي تضم نخبة الاندية الاوروبية عن إلغاء نسخة عام ٢٠٢٠ في الولايات المتحدة وقارة اسيا، بسبب تفشي فيروس كورونا المستجد. واصدر المنظمون بيانا جاء فيه ان "غياب الوضوح بشأن رفع قيود اجراءات التباعد الاجتماعي وبشأن الروزنامة الرياضية الدولية مع امكانية معاودة بعض البطولات الوطنية نشاطها والاتحاد القاري (ويفا) مسابقاته في شهر اغسطس، ادى الى استحالة اقامة كأس الابطال خلال الصيف المقبل".واضاف "نحن سعداء لجلب افضل اندية العالم واقامة ابرز المواجهات في ما بينها في الولايات المتحدة واسيا". وانطلقت النسخة الاولى من كأس الابطال عام ٢٠١٢ بمبادرة من رجل الاعمال الاميركي الثري ستيفن روس مالك نادي ميامي دولفينز في كرة القدم الاميركية.وتقام مباريات هذه البطولة في الولايات المتحدة واسيا وحتى في اوروبا، وتأتي في وقت تستعد فيه هذه الاندية للموسم الجديد في بطولاتها الوطنية. وتجد هذه الاندية في الولايات المتحدة جميع التسهيلات وعلى اعلى مستوى كما ان خوضها مباريات هذه البطولة تدر عليها أموالا ضخمة. وكان جمهور قياسي يتابع احدى المباريات في الولايات المتحدة قدر ب١٠٩٫٣١٨ الاف متفرج، خلال مباراة العملاقين ريال مدريد الاسباني ومانشستر يونايتد الانكليزي على ملعب ميشيغان في ٢ اغسطس عام ٢٠١٤.

دخلت عالم الطفل من خلال «طبشورة الخجولة»

زكية الشبيبية: الابتكار والشغف والفضول مواصفات الكاتب في «أدب الطفل»

■ لا بد من حزمة إعلامية قوية توجه الطفل وتصقل خياله ومنها «القناة التلفزيونية»

كتب . خميس الصلتي:

■■ دائما ما يكشف معرض مسقط الدولي للكتاب عن حضور الكاتب العماني وتعدد توجهاته في الشأن الثقافي، وهذا إن دل، فيدل على السعي من أجل إيجاد تواصل مع القارئ العماني وتطلعاته المتعددة، ولأدب الطفل نصيب كبير من ذلك الحضور الذي طالما وجد ضالته بين ثنايا المعرض، حيث الكتب وحلقات العمل والمسرحيات والألعاب المثرية. ■■

طبشورة الخجولة

الكاتبة العمانية زكية الشبيبية مؤلفة إصدار "طبشورة الخجولة"، والصادر عن دار مصابيح العراقية لأدب الطفل، أكدت حضورها في دورة معرض مسقط الدولي للكتاب الماضية من خلال كل ما يتناسب مع الطفل من طرح يغذي عقله ومخيلته. هنا تقرّبنا الكاتبة من هذا الإصدار، وتقول: "طبشورة الخجولة" هو إصدار يناسب الأطفال من عمر ٦ وحتى ١٢، حيث قامت مريم القمشوعية بالعمل على الرسوم بكافة أنواعها، ويتكلم الكتاب عن قيمة الأشياء الصغيرة في حياتنا التي لا يجب أن نستهين بها، فالنص يخاطب الطفل بأن يكون ذا أثر جميل، وأن يترك بصمة من النجاح كما فعلت طبشورة رغم صغر حجمها، فهي لم تكف عن العمل الدؤوب في نشر العلم والمعرفة أثناء وجودها في غرفة الصف، كذلك تحفز الطفل بأن يرسم حلما ويسعى لتحقيقه فلا يفقد الأمل.

أدب الطفل

وحول خصوصية أدب الطفل والحضور الإيجابي له في السلطنة، تتحدث الشبيبية في المقابل عن التحديات التي تواجهه، ومدى تحقق أسسه وبرامجه، وهنا تشير: أدب الطفل بدأ مؤخرًا حافلا بالكثير من الكتاب العمانيين الذين عملوا على أنفسهم حيث قادهم شغفهم الى الكتابة والخروج بإصدارات متنوعة، دون أن يساعدهم أحد أو تتبناهم جهة معنية بالأمر، في حين هناك من يملك حس الكتابة والشغف للإقتراب من هذا النوع من الأدب البريء، يحتاج الى من يأخذ بيديه ليفتح عينيه جيدا لهذا العالم الرحب الواسع الذي يجب أن يدّرس وتخصص له البرامج التدريبية المكثفة، وكذلك الحلقات العلمية العملية هذا من حيث الكاتب، أما من حيث المتلقي وهو الطفل فالحاجة باتت كبيرة لأن تصل هذه النصوص وغيرها من الأعمال إلى أكبر شريحة من الأطفال، فنحن هنا أمام تحد إعلامي قوي يجب يسلط على أدب الطفل ويقترب من بيوتنا اكثر، بمختلف أشكاله مسموعا كان أم مقروءا أم مرئيا ، ويكون له تأثير كبير خاصة وأننا أمام مسؤولية صنع طفل ينتمي ويعتز بهويته ودينه وثقافته.

القصة القصيرة والكاتب

المتتبع للكاتبة زكية الشبيبية يلحظ تلك البدايات من كتابة القصة القصيرة، وهنا تعرفنا على تلك البدايات وأهم خصائصها وتقول: أول بداياتي كانت الكتابة للكبار، كنت اقرأ كثيرا وتغريني الكتابة لمحاكاة ما اقرأه بنهم شديد في مجالات متنوعة كالقصة القصيرة، النصوص النثرية والخواطر، وما زلت لا أستغني عن الكتابة في هذا الجانب خاصة ردود الأفعال المبهجة التي أتلقاها من الأصدقاء، عندما يقرأون ما أكتبه ويطرحون علي سؤالا يتمثل في: لماذا لا تكتبين للكبار؟ يجب أن تكتبي رواية، مجموعة قصصية، فالذي حدث ان مصادفة دفعتني لعالم الطفل فأحببته ووجدت نفسي أركز عليه اكثر وأعطيه اهتماما اكبر، ولكن في نفس الوقت سأحرص أن لا أهمل مجال التأليف للكبار، وأنا أعمل على إصدار مجموعة قصصية لعلها تبصر النور قريبا. وهنا أشير إلى أن على الكاتب في الشأن نفسه أن يبذل قصارى جهده لتلقي المعرفة والاستزادة قدر المستطاع سيما وأنه اختار الطريق الذي سيشقه ولن يتأتى له النجاح اذا لم يجتهد ويعمل على تطوير نفسه فتجارب الآخرين تبصرك كثيرا لما تجهله، ولازلت أجد نفسي مقصرة في هذا الجانب، وفي الحقيقة أيضا يحتاج الكاتب في أدب الطفل الى احتضان الجهات المعنيةة لأعماله وقبولها بدءا بدور النشر ودورها في تحفيز الكتاب وتنظيم مسابقات مستمرة بهذا الشأن، وأي جهة أخرى معنية بذلك يجب أن تخلق الفرص لهؤلاء الكتاب وتذلل لهم الصعاب، وعلى سبيل المثال الذي يستحق الذكر والإشادة هناك مكتبة كنوز المعرفة التي تشجع الكتاب وتستقبل أعمالهم وتتكفل بكل شيء، أيضا يتمنى الكاتب أن يصل عمله الى أكبر شريحة ممكنه من أطفال العالم وهذا الذي لايحدث، إذ نجد صعوبة في التسويق والتوزيع لعدم توفر جهات ومؤسسات داعمة تساعد على تحقيق ذلك.

أمنية من أجل الطفل

للكاتبة زكية الشبيبية كغيرها من الكتاب العديد من الأمنيات التي تتمني تحقيقها في شأن أدب الطفل وما يعزز من وجوده وهنا تقول الكاتبة : أتمنى أن تتوفر حزمة اعلامية متكاملة قوية، أولها "قناة" تلفزيونية متخصصة" بالإضافة إلى (مجلة)، تعنى بأدب الطفل، وبدعم من المؤسسات الرسمية والخاصة الإعلامية في السلطنة، تصل تلك الحزمة إلى كل بيت، كي تكون مساحة خضراء لتفاعل الكتاب ومشاركتهم بمختلف أعمالهم ولأقلام الأطفال المبدعين الموهوبين.

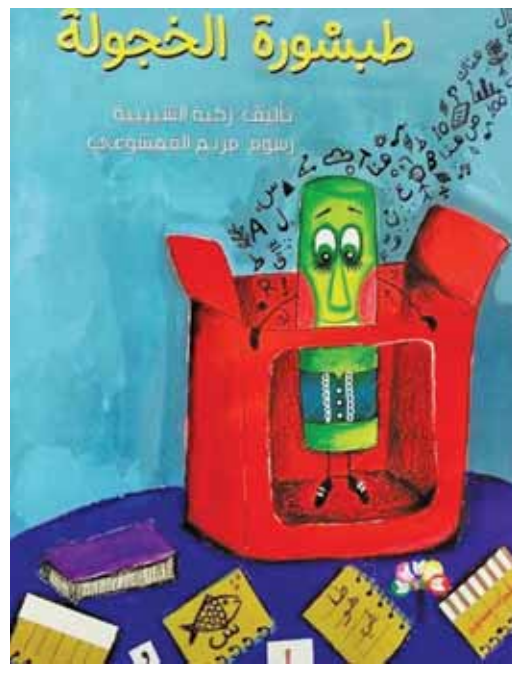

■ غلاف طبشورة الخجولة

■ زكية الشبيبية

مكونات أدبية

وحول مكونات أدب الطفل التي لا حصر لها، والمحفزات التي تجعل من الأديب شاقًا لطريقه، والشروط التي يجب ان تتوفر في الكاتب لأدب الطفل تميزه عن غيره تقول الكاتبة زكية الشبيبية: هناك مكونات أو عناصر تصنع هذا القالب الطفولي من خلال هذا الأدب الذي يقدم للأطفال خاصة (القصة، الشعر، المسرحية، الحكايات، قصص الخيال العلمي، روايات الفتيان والناشئة). وشغف الكاتب أولها، فتجده بدافع هذا الشغف يقتنص المواقف واللحظات ويحبكها جيدا ليخرج بفكرة وقالب متقن للعمل به، وأن يمتلك لغة سهلة رشيقة موجهه للطفل دون تكلف وصعوبة وقد يحتاج حتى يتقنها الى حلقات تعينه ممن سبقوه ولهم باع طويل في هذا المجال، فالإسهاب غير محبذ في النصوص الموجهة للطفل نحن بحاجه لأن ننقل لغة المعرفة ونحقق الهدف المرجو بطريقة اكثر إمتاعاً وتشويقا دون أن يشعر الطفل بالملل، وما يميز الكاتب في مجال أدب الطفل عن غيره هو قدرته على الإبتكار والخروج عن المألوف في طرح النصوص وتناولها كما يبهرنا كتاب كثيرون مميزون بكتبهم وأفكارهم الغريبة.

حصدت العديد من الجوائز على المستويين المحلي والخارجي

التشكيلية مريم المرهوبية: الفن .. حياة غنية بالإبداع والابتكار

■ مريم المرهوبية

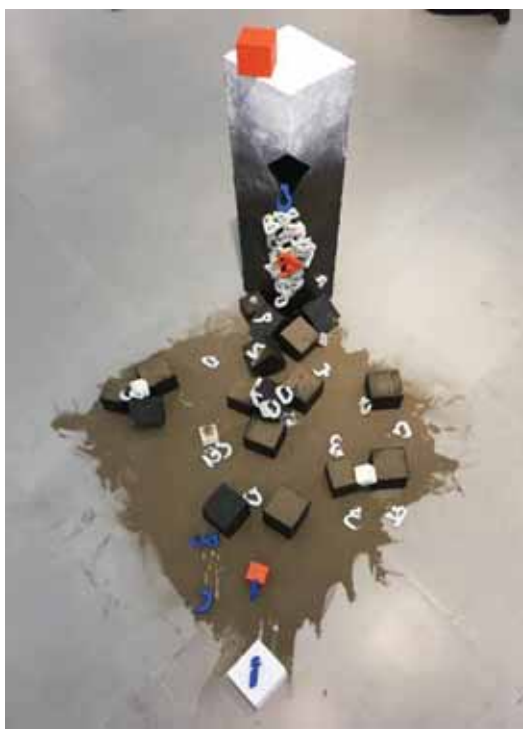

كتب – خالد بن خليفة السيابي:

مريم بنت سلطان المرهوبية فنانة تشكيلية، شقت طريقها الفني في مجال النحت والرسم، واختارت اتجاهاتها ومراحلها الفنية بين التجريدية والتعبيرية، أما مواضيع أعمالها فتنوعت بين الحياة والطبيعة، وتستخدم في أعمالها الفنية خامات الخشب والرخام والجرافيك.

و"المرهوبية" حاصلة على بكالوريوس فنون جميلة وعضو بالجمعية العمانية للفنون التشكيلية وأيضا في مرسم الشباب، وقامت بتمثيل السلطنة دوليا في عدة مناسبات ومنها الملتقى الدولي لفناني القصبة في اسبانيا عام ٢٠١٧م، وفي عام ٢٠١١م شاركت في ملتقى البحرين الدولي الخامس للنحت، ولها مشاركة أيضا في الملتقى الثقافي الاجتماعي الرابع للفتيات بدول مجلس التعاون في دولة قطر عام ٢٠٠٨م.

وحول مسيرتها الفنية ومشاركاتها الداخلية والخارجية تقول: الفن التشكيلي بالنسبة لي معزوفة حياة غنية بالإبداع الفني والابتكار، حيث بدأت في هذا المجال بداية خجولة وكنت أشارك في بعض الحلقات التي تنظمها وزارة التراث والثقافة للمواهب، ومنها كانت نقطة البداية وانطلاقتي في مجال النحت، حيث اكتشفت أن لدي المقدرة وأستطيع أن أبدع أكثر في هذا المجال الفني، ومع الاستمرارية تطورت ونضجت تجربتي وشاركت في سمبوزيوم البحرين ٢٠١١/٢٠١٢ وكنت أحد النحاتين الثلاثة الذين مثلوا السلطنة ، بعدها في عام ٢٠١٣ كانت لي مشاركة في مهرجان الخليج الأول للفن التشكيلي المعاصر وشاركت في المعرض السنوي السابع عشر للفنون التشكيلية للشباب سنة ٢٠١٣ وحصلت على المركز الأول في مجال النحت ، وفي سنة ٢٠١٤ شاركت في ذات المعرض في نسخته الثامنة عشرة وحزت على الجائزة التقديرية في ذات المجال.

وفي نفس العام شاركت في مسابقة جامعة السلطان قابوس للإبداع الطلابي في دورتها الخامسة في مجالي النحت والتصوير الزيتي والمائي وحصلت في المجالين على المركز الأول، ولي العديد من المشاركات والملتقيات ومن ضمنها ملتقى النحاتين في البريمي عام ٢٠١٣، وملتقى النحاتين العرب عام ٢٠١٥، وبقادم الوقت ستكون لي مشاركة في ملتقى النحاتين العرب للشباب في السلطنة.

أما حول الصعوبات والعقبات التي واجهتها في حياتها الفنية فقالت: من البديهي أن تكون في بداية كل عمل تحديات وصعوبات وعوائق ومنها مجتمعية بحكم العادات والتقاليد، ومجال النحت مجال يحتاج إلى الجهد البدني بشكل كبير ليس بالسهل أن تحمل الأنثى الازاميل والآلات الخطيرة وهذا العمل في محيطنا الأسري والمجتمعي غير مقبول، ولكن مع الوقت أصبح الكثير من شرائح المجتمع تتقبلنا ويحضر الكثير من الناس لمتابعتنا وأصبح لدينا جمهور يعشق هذا المجال المتعب جسديا.

■ عبد الرحمن أبو القاسم

جسد دور «ابن الرومية» في مسلسل الجوارح

وفاة الممثل السوري عبد الرحمن أبو القاسم

رويترز . سوريا: نعت نقابة الفنانين في سوريا الممثل السوري من أصل فلسطيني عبدالرحمن أبو القاسم الذي توفي يوم الجمعة متأثرا بأزمة قلبية عن عمر ناهز ٧٨ عاما،وقالت الممثلة تماضر غانم رئيسة فرع النقابة بدمشق في تصريح للوكالة العربية السورية للأنباء إن الراحل "أغنى الدراما السورية بعشرات الأعمال التي ترك من خلالها بصمة خاصة" لافتة إلى أنه كان إنسانا خلوقا وطيبا، كما نعاه عدد كبير من الفنانين السوريين عبر وسائل التواصل الاجتماعي منهم سلافة معمار وتيم حسن وتولين البكري ومحمد خير جراح وجيني إسبر وكذلك المذيع البارز مصطفى الآغا.

ولد أبو القاسم في قرية صفورية في الجليل عام ١٩٤٢ ونزح مع عائلته في ١٩٤٨ إلى لبنان ومنه إلى سوريا. بدأ مشواره الفني من المسرح المدرسي عام ١٩٥٤ وتنقل بين عدد من الفرق السورية المحلية ثم انضم لفرقة فتح المسرحية التي تحولت لاحقا إلى فرقة المسرح الوطني الفلسطيني.

قدم العديد من الأعمال التلفزيونية السورية منها (الكف والمخرز) و(العبابيد) و(الكواسر) و(أبو خليل القباني) و(الهنوف) و(بيت جدي) و(الأماني المرة) و(طوق البنات) و(شتاء ساخن).

جسد بعض الشخصيات التاريخية مثل عز الدين القسام في مسلسل (أنا القدس) وابن الرومية في مسلسل (الجوارح) كما شارك في أفلام سينمائية منها (الأبطال يولدون مرتين) و(صهيل الجهات) و(نسيم الروح) و(طعم الليمون) و(الأمانة) إضافة إلى العديد من الأعمال الإذاعية.

صوت عُمان في الوطن العربي

الوطن

AL WATAN

VOICE OF OMAN IN THE ARAB WORLD

يومية - سياسية - جامعة

تأسست عام ١٩٧١ م

أول صحيفة وثقت للنهضة الحديثة

الوطن 50 Years on top

حبر الوطن ذاكرة وطن

الأحد ١٨ من شعبان ١٤٤١ هـ - الموافق ١٢ من أبريل ٢٠٢٠م - العدد: (١٣٢٥٩) - السنة الـ ٥٠

صاحب الامتياز المدير العام رئيس التحرير: **محمد بن سليمان الطائي**

SUNDAY 12 April 2020 - NO: (13259) - VOL50

مواقيت الصلاة

	فجر	شروق	ظهر	عصر	مغرب	عشاء
مسقط	٤:٣١	٥:٤٨	١٢:١٣	٣:٤٠	٦:٣٢	٧:٤٥
صلالة	٤:٥٦	٦:١٠	١٢:٢٩	٣:٤٨	٦:٤٤	٧:٥١

الجريدة تحوي آيات قرآنية وأحاديث نبوية يرجى عدم اساءة استخدامها

درجات الحرارة	مسقط	صلالة	السيب	خصب	البريمي	عبري	صحار	الرستاق	نزوى	سيق	جبل شمس	صور	مصيرة	هيما	ثمريت
العظمى	٣٣	٣٠	٣٣	٣٣	٣٧	٣٨	٣٢	٣٥	٣٨	٢٦	٢٣	٣٨	٣٣	٣٨	٣٥
الصغرى	٢٥	٢٥	٢٥	٢٣	٢٧	٢٦	٢٦	٢٤	٢٤	١٦	١٣	٢٨	٢٥	٢١	٢٣

هاتف: (١٤٤٣)

لمعرفة آخر اخبار الطقس اتصل برقم ١١٠٢

حوِّل مبالغ نقدية فورًا حول العالم من خلال WesternUnion\\WU

مع تطبيق بنك ظفار للهاتف النقال! في أي وقت، وأينما كنت، وبأمان

كأول بنك في السلطنة، بنك ظفار يجعل إرسال الأموال أسهل مع خدمة تحويل الأموال من ويسترن يونيون من خلال تطبيق بنك ظفار للهاتف النقال.

ادفع 1.500 ريال عماني فقط لكل معاملة إلى أي دولة في العالم.

* تخضع لشرط معاملة مجانية واحدة لكل زبون.

للمزيد من المعلومات

https://www.bankdhofar.com/ar-OM/Electronic_Channels.aspx

*تطبق الشروط والأحكام

بنك ظفار BankDhofar

بنك المصل www.bankdhofar.com 24791111

طائرة سلاح الجو السلطاني العماني تقوم بثلاث عمليات إخلاء طبي بمسندم

قامت مساء أمس الأول إحدى الطائرات العمودية بسلاح الجو السلطاني العماني بعملية إخلاء طبي لمريضين أحدهما مواطن والآخر مقيم من جمهورية السودان الشقيقة يعانيان من حالة صحية حرجة، وقد تم نقلهما من مستشفى خصب بمحافظة مسندم إلى المستشفى السلطاني بمحافظة مسقط لتلقي العلاج اللازم ، كما قامت ذات الطائرة بعملية إخلاء طبي لمقيم من جمهورية الهند الصديقة يعاني من حالة صحية حرجة، وقد تم نقله من مستشفى دبا إلى مستشفى خصب بمحافظة مسندم لتلقي العلاج اللازم.

يأتي ذلك في إطار الخدمات والجهود الإنسانية التي تقدمها وزارة الدفاع وقوات السلطان المسلحة للمواطنين والمقيمين على أرض الوطن جنبًا إلى جنب مع باقي المؤسسات الحكومية الأخرى.

تطبيقات خطيرة

بكين - وكالات: قام ما يقرب من مليون شخص بتنزيل برامج ضارة يمكنها خنق أداء الهاتف الذكي الذي يعمل بنظام أندرويد واستنفاد البطارية. ووقع اكتشاف التطبيقات من قبل الباحثين الأمنيين في Check Point، حيث قالوا إنه تم تصميم جميع التطبيقات الضارة لتبدو حميدة لخداع الأشخاص لتنزيلها من متجر "غوغل بلاي". وأشار الباحثون إلى أنه إذا كان لديك بالفعل أحد هذه التطبيقات على جهازك، فإنه من الضروري إزالتها في أقرب وقت ممكن. وكتب فريق البحث في Check Point في منشور المدونة: "على الرغم من أن غوغل اتخذت خطوات لتأمين متجرها الإلكتروني وإيقاف النشاط الضار، إلا أن المتسللين يجدون طرقا للولوج إلى متجر التطبيقات والوصول إلى أجهزة المستخدمين". وأضافوا: "حدد باحثو Check Point عائلة برامج ضارة جديدة وقع تنزيلها مليون مرة تقريبا حول العالم." وفي المجموع، هناك ٥٦ تطبيقا ضارا صممت جميعها لإغراق الهاتف الذكي بالإعلانات ليكسب المتسللون إيرادات من خلالها. وكان ما يقرب من نصفها (٢٤)، يهدف إلى خداع الأطفال لتنزيل البرنامج عن طريق التغرير بهم على هيئة ألعاب ألغاز أو سباقات.وتتكون التطبيقات الـ ٣٢ المتبقية من تطبيقات الفوائد والإنتاجية، بالإضافة إلى تطبيقات الطبخ والآلات الحاسبة والتنزيلات والمترجمين. وعندما يتم تنزيل التطبيقات على الهاتف يقوم البرنامج بتزييف النقرات على إعلانات الشعار داخل التطبيقات. ومن خلال محاكاة نقر المستخدم على الإعلان، سيولد البرنامج أرباحا للمتسللين الذين يقفون وراء التطبيقات الضارة. كما أن هذه البرامج، تعد مروعة بالنسبة لعمر بطارية الهاتف الذكي. ما يتطلب حذف هذه التطبيقات لتعزيز أداء البطارية. وعلى الرغم من أن التطبيقات لم تعد متوفرة في متجر "غوغل بلاي"، إلا أنها ستظل متاحة على هاتفك الذكي أو جهازك اللوحي، ويمكن أن تؤثر على أداء هذه الأجهزة وتدمر عمر البطارية.

■ مشهد من منطقة «مزرع» بقرية «حلم» بوادي بني جابر بولاية صور، حيث يعمل الأهالي في هذه الفترة في زراعة الثوم والبصل والليمون وغيرها من الأشجار الصيفية، حيث تعد هذه القرية رافدا غذائيا للولاية، طيلة أيام السنة . «تصوير : خليل بن إبراهيم الصلتي»

حاجز مرجاني في خطر

كانبرا - د. ب. أ: قال علماء أستراليون إن الابيضاض الشامل للشعاب المرجانية لعام ٢٠٢٠ على الحاجز المرجاني العظيم، وهي العملية الثالثة في غضون خمسة أعوام كانت "أكثر حدة وانتشارًا" من الحالات السابقة.

مما يشكل خطرا على هذا الحاجز. وقال تيري هيوز، خبير الشعاب المرجانية الذي كان من بين الذين أجروا الاستطلاع : "قمنا بمسح ١٠٣٦ من الشعاب المرجانية من الجو خلال الأسبوعين الأخيرين من مارس لقياس مدى وشدة ابيضاض المرجان في جميع أنحاء منطقة الحاجز المرجاني".

وقال هيوز في بيان "للمرة الأولى ضرب الابيضاض الشديد المناطق الثلاث في الحاجز المرجاني العظيم - الأجزاء الشمالية والوسطى والآن أجزاء كبيرة من القطاعات الجنوبية." وفي الشهر الماضي، قالت السلطة المسؤولة عن الموقع الشهير، وهي هيئة الحديقة البحرية في الحاجز المرجاني العظيم، إن درجات حرارة البحر الأكثر دفئًا، خاصة خلال شهر فبراير، أدت إلى فقدان شعاب مرجانية ضخمة. ووفقًا لمكتب الأرصاد الجوية، سجل فبراير أعلى درجات حرارة شهرية مسجلة على الحاجز المرجاني العظيم منذ أن بدأت سجلات درجة حرارة سطح البحر في عام ١٩٠٠.

رب العمل غير الجيد والتعامل معه!

برلين - د. ب. أ: كيف يبدو أفضل رئيس في العمل ، ربما يكون شخصا يتعرف على مهاراتك الفردية ويعززها ويكون عادلا، ويمكنك أيضا تبادل وجهات النظر معه بحرية والذي يمنح أيضا الحريات ولكنه يكون متواجدا دوما لتولي زمام الأمور. غير أن الواقع يكون مختلفا تماما، بحسب مدرب المهن بيرند سلاجهوس. ومن واقع خبرته هناك الكثير من الموظفين في الكثير من الصناعات غير راضين عن رؤسائهم. والشكوى النموذجية هي "رئيسي لا يسمح لي بفعل أي شيء" أو "لا يمكن لرئيسي الالتزام بأي شيء". ولكن هل هذه الشكاوى مبررة. يقول الوسيط والمدرب المهني ماكسي فايس: "الإدراك الذي يجعل من رئيس عمل ما جيد أو سيء مختلف للغاية لدى كل موظف وتوقعاته الخاصة". يقول الوسيط فايس أنه قبل أن تسوء الأمور، يجب على الموظف أن يطلب لقاء وجها لوجه مع رئيسه في العمل. ومن الأفضل أن تناقش كل ما تشعر بالاستياء حياله قبل أن تصبح واضحة بشكل فظ لرئيسك في العمل. أحيانا ما يكون الخيار الوحيد في هذه المواقف الصعبة هو التغيير. ولكن هذا لا يعني أن تترك الوظيفة والبحث عن شيء آخر. ولكن أخذ استراحة من أسلوب رئيسك يمكن أن يحدث فارقا كبيرا.يوصي سلاجوس بالنظر إلى رئيسك نظرة مختلفة. ويقول: "نحن كثيرا ما نفسر سلوك الآخرين بدون السؤال عن السبب الذي يجعل الأشخاص يقومون بما يفعلونه". وفي المواقف الجديدة، غالبا ما لا نلقي نظرة عن كثب، ولكن فقط نصدر أحكاما وفقا للأنماط التي يبدو أن الناس "عالقون" فيها. وبدلا من ذلك، حاول أن تأخذ خطوة للخلف وحاول أن تتخيل نفسك في منصب القيادة. يجب على الموظفين الخروج من وضع القتال لأن الرؤساء هم أيضا زملاء مهتمون بالتعاون الجيد.

■ إندونيسيون يؤدون صلاة الجمعة في مسجد في آتشيه ضمن الإقليم الشمالي لجزيرة سومطرة ، على الرغم من اللوائح الحكومية والقيود الاجتماعية واسعة النطاق وسط جائحة فيروس كورونا . «د.ب.أ»

نسخة بخط اليد لأغنية تباع بـ ٩١٠ آلاف دولار

نيويورك - رويترز: قالت دار جوليان للمزادات إن نسخة من كلمات أغنية فريق البيتلز التي حققت نجاحا كبيرا (هي جود) مكتوبة بخط الفنان بول مكارتني بيعت بمبلغ ٩١٠ آلاف دولار أو أكثر تسع مرات من القيمة الأصلية التي كانت مقدرة لها. وبيعت طبلة كبيرة قديمة عليها شعار البيتلز واستخدمتها الفرقة الإنجليزية خلال أول جولة لها في أميركا الشمالية عام ١٩٦٤ بمبلغ ٢٠٠ ألف دولار.

وكانت هذه المتعلقات ضمن أكثر من ٢٥٠ من تذكارات فريق البيتلز التي تم عرضها في مزاد أقامته دار جوليان عبر الإنترنت في ذكري مرور ٥٠ عاما على انفصال الفرقة. وبيع رسم لجون لينون وزوجته يوكو أونو أطلق عليه اسم باجيزم، وهو مصطلح ابتكراه للسخرية من الأفكار النمطية، بمبلغ ٩٣٧٥٠ ألف دولار في حين بيعت مطفأة سجائر كان يستخدمها عازف الإيقاع رينجو ستار في استديوهات التسجيل في آبي رود بلندن بمبلغ ٣٢٥٠٠ دولار.

■ سنجاب يجلس على شجرة في حديقة إيتشيناو بالقرب من ميونيخ الألمانية ، جنوب ألمانيا خلال طقس ربيعي بديع واعتدال ملموس لدرجات الحرارة. «أ ف ب»

«النياندرتال» والمأكولات البحرية

مدريد - وكالات: أعلن علماء جامعة برشلونة الإسبانية، أن جنس النياندرتال الذي كان يعيش في البرتغال خلال العصر الجليدي الأخير كان يستهلك المأكولات البحرية في غذائه بانتظام. وتفيد مجلة العلوم التابعة للجامعة، بأن فريق علماء الآثار برئاسة جوان زيلهو من جامعة برشلونة توصل إلى هذا الاستنتاج، استنادا إلى الدلائل التي عثروا عليها والتي تشير إلى أن النياندرتال كان يتغذى على السمك والمحار وغيرها من المأكولات البحرية بانتظام. وهذا بدوره يشير إلى أن سلوكه لا يختلف كثيرا عن سلوك الممثلين الأوائل لجنس الإنسان العاقل . ويعتقد معظم العلماء، أن الإنسان العاقل Homo sapiens كان يستخدم المأكولات البحرية في غذائه دائما، أما النيلاندرتال فكان يستخدمها في بعض الأحيان فقط. ولكن لماذا هذا الاهتمام بمسألة تناول النياندرتال للمأكولات البحرية بانتظام، يعتقد بعض علماء الانتروبولوجيا، أن الأحماض الدهنية التي تحتويها المأكولات البحرية، حفزت تطور الدماغ وحسنت القدرات المعرفية لأسلافنا. فإذا كان هذا صحيحا، فإن هذه الميزة تشمل النياندرتال أيضا. ووفقا للعالم زيلهو، إذا كانت المأكولات البحرية قد لعبت دورا مهما في تطور القدرات المعرفية، لأنها تشمل البشرية جمعاء بما فيها النياندرتال وليس فقط سكان إفريقيا الذين انتشروا لاحقا في جميع أنحاء العالم. وقد فسر العلماء عدم اكتشاف أكوام القمامة في أماكن أخرى، كالتي عثروا عليها في منطقة فيغيرا-برافا، بأن مياه المحيط قد جرفتها في الأماكن الأخرى عندما ارتفع مستوى المياه فيها نهاية العصر الجليدي الأخير. وبين تحليل الكربون المشع أن تاريخها يعود ألى ٨٦-١٠٦ آلاف سنة مضت. كما اتضح للعلماء أن النياندرتال كانوا يتغذون أيضا على حيوانات برية مثل الغزلان والخيول والماعز وغيرها. وكما هو معلوم يدور بين علماء الانتروبولوجيا جدال منذ سنوات فيما إذا كان النياندرتال يتناول المأكولات البحرية أم لا. والآن عثروا على ما يثبت تناولهم لهذه المأكولات.

الوطن 50 Years on top عاماً على القمة

صوت عُمان في الوطن العربي

الوطن

AL WATAN

VOICE OF OMAN IN THE ARAB WORLD

يومية . سياسية . جامعة

تأسست عام ١٩٧١ م

AL WATAN

صوتك

YOUR VOICE

لحجز مساحتك الإعلانية

FOR YOUR ADVERTISING SPACE

اتصل بنا : Call us :

99101267
Hossam731@hotmail.com

99387528
mesbahaziz@yahoo.com

99311392
ashgartariq@yahoo.com

95920992
shabeer.alwatan@gmai.com

99851227
adswatan71@gmail.com

99230448
adswatan71@gmail.com

92277819
mkataket@gmail.com

99415615
annietribune@yahoo.com

المكتب الرئيسي

ص ب : 463 مسقط 100
ص ب : 1888 السيب 111
ت : 24491919 ـ 24493100
فاكس الإدارة : 24491280
فاكس التحرير : 24497501
فاكس الإعلانات : 24491295

المكاتب الإقليمية

مكتب صلالة: 99498310 sheraaahmed@gmail.com
مكتب عبري: 99205506 said11alghafri@gmail.com
مكتب نزوى: 99343192 salmi2003@gmail.com
مكتب صحار: 96607034 soharwatan@gmail.com

9917 5555 alwatanoman www.alwatan.com