صوت عُمان في الوطن العربي

الوطن

AL WATAN

VOICE OF OMAN IN THE ARAB WORLD

يومية . سياسية . جامعة

تأسست عام ١٩٧١ م

١٦ صفحة | alwatanoman | صاحب الامتياز المدير العام رئيس التحرير: محمد بن سليمان الطائي | email: alwatan@omantel.net.om | ٢٠٠ بيسة

المحليات

مدارس السلطنة تحتفل بالعيد الوطني التاسع والأربعين المجيد

الاقتصادي

النفط فوق ٦٤ دولارا مع آمال التوصل لاتفاق تجاري بين واشنطن وبكين

العيد الوطني 49

الثقافي

تعليمية جنوب الشرقية تنظم المعرض التشكيلي «لمسات نوفمبرية ٢»

الرياضي

اليوم .. انطلاق منافسات بطولة الخليج المجمعة للبلياردو والسنوكر

الخميس غرة ربيع الآخر ١٤٤١ هـ . الموافق ٢٨ من نوفمبر ٢٠١٩م . العدد: (١٣١٦٤) . السنة الـ ٤٩ | www.alwatan.com | THURSDAY 28 November 2019 - NO: (13164) - VOL49

٧,٤ مليار ريال صادرات صناعية و٩ مليارات مساهمة مستهدفة

مسقط . «الوطن»:

بلغ إجمالي الصادرات الصناعية حوالي ٧ مليارات و٤٤٨ مليونا و٣٠٠ ألف ريال حتى نهاية يونيو ٢٠١٨م، مقابل ٧ مليارات و٤٩٣ مليونا و٦٠٠ ألف ريال عماني حتى نهاية يونيو ٢٠١٩م. بحسب النشرة الإحصائية لوزارة التجارة والصناعة. فيما بلغت قيمة السلع الواردة جوًّا ستة ملايين وواحدًا وسبعين ألف ريال عُماني مشكلة ما نسبته ١٤،٩٪ من إجمالي الواردات العُمانية حتى نهاية يونيو ٢٠١٨م. يأتي ذلك بينما تستهدف الحكومة خلال المرحلة القادمة تعزيز مساهمة القطاع الصناعي في الناتج المحلي الإجمالي بالإضافة لضخ استثمارات أجنبية ومحلية مباشرة بما لا يقل عن ٩ مليارات ريال عماني بحلول ٢٠٢٠م، وزيادة عدد الشاغلين للوظائف التي يوفرها قطاع الصناعات التحويلية إلى ٢٨٠،٦٠٠ بحلول.

■ تفاصيل ..... « الاقتصادي »

جلالة السلطان يهنئ رئيسي موريتانيا وألبانيا

مسقط . العمانية: بعث حضرة صاحب الجلالة السلطان قابوس بن سعيد المعظم . حفظه الله ورعاه . برقية تهنئة إلى فخامة الرئيس محمد ولد الغزواني رئيس الجمهورية الإسلامية الموريتانية بمناسبة ذكرى استقلال بلاده. أعرب جلالة السلطان المعظم فيها عن أطيب التهاني وأصدق التمنيات لفخامته بموفور الصحة والهناء، وللشعب الموريتاني الشقيق باطراد التقدم والازدهار.

■ البقية ..... ص ١٠

السلطنة عضوا في لجنة التراث العالمي

مسقط . «الوطن»:

انتخبت أمس السلطنة عضوًا في لجنة التراث العالمي، وذلك خلال الدورة الـ٢٢ من اجتماعات الجمعية العمومية للدول الأطراف في اتفاقية التراث العالمي المنعقدة في مقر منظمة اليونسكو بباريس. وقد ترأس وفد السلطنة سعادة الدكتورة سميرة موسى مندوبة السلطنة لدى منظمة اليونسكو، وعضوية سلطان بن سيف البكري مدير عام الآثار بوزارة التراث والثقافة، والدكتور ناصر بن سعيد الجهوري من قسم الآثار بجامعة السلطان قابوس.

■ البقية ..... ص ١٠

■ المنذر العلوي لاعب منتخبنا يقود هجمة على مرمى المنتخب البحريني

«خليجي ٢٤» : منتخبنا يبدأ مشواره بنقطة التعادل أمام البحرين

الدوحة . من صالح البارحي وبدر الزدجالي:

اكتفى منتخبنا الوطني الأول بنقطة واحدة بعد أن أنهى مباراته الافتتاحية بخليجي ٢٤ أمام البحرين سلبيا بعد أداء مثير للغاية من الطرفين، تبادلا فيه الهجمات واللعب الحماسي طيلة دقائق المباراة التي شهدت تكافؤا في أداء الفريقين مع بحث حثيث عن هدف السبق، وخصوصا من جانب منتخبنا الذي كان بتحركات أفضل.

■ تفاصيل ..... «الرياضي»

بعبق الأصالة .. مزار سياحي ونشاط تجاري

إضافة إلى ما تمثله الأسواق التقليدية بالسلطنة من موروث حضاري يزخر بعبق الأصالة، يأتي سوق نخل الجديد كمزار سياحي جديد يعمل مع الأسواق التقليدية الأخرى على تدعيم هذا المنتج السياحي المتميز، علاوة على دورها الأساسي في تنشيط الحركة التجارية.

ويتميز سوق نخل الجديد والذي جاء افتتاحه ضمن احتفالات الولاية بالعيد الوطني التاسع والأربعين المجيد.

المحرر

■ البقية ..... ص ١٠

مليارات و٦٠٠ مليون ريال عماني قيمة العقار المتداول

مسقط . «الوطن»:

بلغت القيمة المتداولة للعقار في السلطنة خلال العام الماضي أكثر من مليارين و٦٤١ مليون ريال عماني، في حين بلغ إجمالي الرسوم المحصلة عن التصرفات القانونية المنجزة أكثر من ٨٥ مليون ريال عماني، وسجل النشاط العقاري خلال العام الماضي ما يقارب ١١٧ ألف تصرف عقاري في مختلف محافظات السلطنة. وجاءت محافظة شمال الباطنة في المرتبة الأولى من إجمالي التصرفات القانونية.

■ تفاصيل ..... « الاقتصادي »

آراء اليوم

- بومبيو يهيل التراب على التسوية المأزومة
- «تربون» صابرين واعتداءات غزة
- سد النهضة ونظرة للمستقبل
- فاروق الباز في العراق
- غليان الأصول

متابعة مجريات وفعاليات «محارب الجبل٣»

■ فعاليات التمرين العماني الفرنسي المشترك

يواصل التمرين العماني الفرنسي المشترك (محارب الجبل٣) فعالياته بجمهورية فرنسا الصديقة بمتابعة مستمرة من قيادة الجيش السلطاني العماني، حيث اطلع العميد الركن عبدالله بن محمد البادي قائد لواء المشاة ١١ بالجيش السلطاني العماني على مجريات التمرين والمراحل التي تم تنفيذها مساء أمس، يرافقه العميد الركن منصور بن خليفة السيابي الملحق العسكري بسفارة السلطنة بالجمهورية الفرنسية.

■ البقية ..... ص ١٠

سياحة بلادي

. الديمانيات: أرخبيل الفتون . صحار: الأنس الطبيعي

■ السلطنة تحظى بمقومات سياحية لا نظير لها

مسقط . «الوطن» . صحار . العمانية:

تتفرد السلطنة بمكانة متميزة في المشهد السياحي العالمي، حيث تحظى بمقومات سياحية لا نظير لها. محمية جزر الديمانيات أرخبيل الفتون والتي تتوسط ولايتي السيب وبركاء، وتبلغ مساحتها الكلية ١٠٠ هكتار، ويمتد هذا الأرخبيل المكون من ٩ جزر على بعد يتراوح بين ١٦ إلى ١٨ كيلومترا من الشاطئ الممتد من السيب إلى بركاء، وتتميز بشواطئها البكر ذات الرمال البيضاء ومياهها الزرقاء الصافية.

■ البقية ..... ص ١٠
■ تفاصيل ..... « الاقتصادي »

«شريط أصفر» .. يعزز وعي المجتمع بجوانب الصحة النفسية

مسقط . العمانية: نظمت مجموعة علم النفس التابعة لجماعة التربية بجامعة السلطان قابوس ملتقى علم النفس الجنائي بعنوان "شريط أصفر" والذي يهدف إلى تعزيز وعي المجتمع العماني بكافة جوانب الصحة النفسية وما يتعلق بها من ظواهر قانونية أو اجتماعية أو صحية بعلم النفس الجنائي.

وسعى الملتقى الذي أقيم بجامعة السلطان قابوس تحت رعاية صاحبة السمو السيدة الدكتورة تغريد بنت تركي آل سعيد إلى أهمية نشر الوعي بين كافة شرائح المجتمع بالجوانب التي تتصل بعلم النفس الجنائي.

■ البقية ..... ص ١٠

■ الملتقى ركز على السلوك الإجرامي وتعليل ارتكاب الجريمة

انطلاق تحدي الجري الجبلي

تنطلق اليوم النسخة الثانية من تحدّي الجري الجبلي العالمي ٢٠١٩ التي تتضمن سباق "جبل شمس" بطول ١٧٠ كيلومترا وسباق "الجبل الأخضر" بطول ١٣٠ كيلومترا وذلك من أمام حصن بيت الرديدة بنيابة بركة الموز بمحافظة الداخلية وينظمها عُمان للإبحار حتى ٣٠ نوفمبر الجاري.

ويرعى انطلاق المنافسات معالي محمد بن سالم التوبي وزير البيئة والشؤون المناخية. وسيخوض العداءون السباقات في الفترة من ٢٨ . ٣٠ نوفمبر.

■ البقية ..... ص ١٠
■ تفاصيل ..... «الرياضي»

سفارتا السلطنة في لبنان و إثيوبيا تحتفلان بالعيد الوطني الـ٤٩ المجيد

■ من احتفال سفارة السلطنة في بيروت

■ من حفل الاستقبال الذي أقامته سفارة السلطنة في إثيوبيا

بيروت . اديس ابابا . العمانية: أقام سعادة السفير بدر بن محمد المنذري سفير السلطنة المعتمد لدى لبنان حفل استقبال في حرم السفارة بمناسبة العيد الوطني التاسع والأربعين المجيد.

وقد حضر المناسبة النائب ادكار طرابلسي ممثل رئيس الجمهورية العماد ميشال عون والنائب علي بزي ممثل رئيس مجلس النواب نبيه بري والنائب طارق المرعبي ممثل رئيس حكومة تصريف الأعمال سعد الحريري اضافة الى عدد من الوزراء وكبار المسؤولين

وعدد من أعضاء مجلس النواب واعضاء السلك الدبلوماسي المعتمدين لدى لبنان .

وقد تم عرض أفلام وثائقية للسلطنة كما اقتصر الحفل على النشيدين الوطني اللبناني والعماني واخذ الصورة التذكارية .

كما احتفلت سفارة السلطنة بجمهورية إثيوبيا الفيدرالية الديمقراطية بالعيد الوطني التاسع والأربعين المجيد، حيث قام الوزير المفوض جاسم بن عيد السعدي القائم بأعمال السفارة ومندوب السلطنة المراقب لدى الاتحاد الافريقي حفل استقبال بهذه المناسبة الوطنية المجيدة.

مثل الحكومة الاثيوبية في الحفل معالي الدكتورة ارغوغي تسفاي - وزيرة العمل والشؤون الاجتماعية ومعالي الدكتور الشيخ حاجي عمر إدريس - رئيس المجلس الأعلى للشؤون الإسلامية وكبير مفتيي العاصمة وسعادة ابابية اباجوبر - كبير مستشاري وزارة الثقافة وسعادة السفير شاميبو فيتامو - مدير ادارة الشرق الأوسط بالخارجية الأثيوبية، كما حضر الحفل اصحاب السعادة رؤساء البعثات الدبلوماسية المعتمدون لدى اديس ابابا وعدد من المسؤولين بوزارة الخارجية والمؤسسات الحكومية الأثيوبية والاتحاد الافريقي ولجنة الأمم المتحدة الاقتصادية لإفريقيا وكبار رجال الأعمال والإعلام والشخصيات الأثيوبية بالإضافة إلى بعض الجالية العمانية المتواجدة في اديس ابابا.

وعبر الحضور عن سعادتهم في مشاركة السفارة فرحتهم بهذه المناسبة الوطنية متمنين للسلطنة قيادة وحكومة وشعبا مزيدا من التطور والنماء في ظل القيادة الحكيمة لحضرة صاحب الجلالة السلطان قابوس بن سعيد المعظم . حفظه الله ورعاه.

جمعية رعاية الأطفال المعوقين بقريات تحتفل بالعيد الوطني المجيد

■ من حفل الجمعية بالعيد الوطني التاسع والأربعين المجيد

قريات . من عبدالله بن سالم البطاشي :

نظمت جمعية رعاية الأطفال المعوقين (مركز قريات) بالتعاون مع عدد من المؤسسات، احتفالية بمناسبة العيد الوطني التاسع والأربعين المجيد، تضمنت لوحة ترحيبية وفقرة شعرية وطنية، ومسرحية "قابوس نور الظلام" ولوحة وطنية معبرة عن إنجازات النهضة المباركة، ولوحة تراثية وطنية وفنا شعبيا تقليديا "الرزحة" بكلمات وطنية، وكذلك تكريم معلمات وأطفال المركز وتقديم هدية تذكارية لرعي الحفل.

أُقيمت الاحتفالية تحت رعاية سليمان بن سالم المزيدي مديرة دائرة عمل قريات، بحضور إدارة ومعلمات وأطفال المركز، وذلك بالصالة المغلقة بالمركز بولاية قريات.

الطلبة العمانيون بجامعة هال يحتفلون بالعيد الوطني الـ٤٩ المجيد

■ من احتفال الطلبة بالعيد الوطني التاسع والأربعين المجيد

ابتهاجا بالعيد الوطني التاسع والأربعين المجيد نظم الطلبة العمانيون بجامعة هال بالمملكة المتحدة احتفالية وطنية بمناسبة العيد الوطني الـ٤٩ المجيد معبرين عن فرحتهم وبهجتهم بهذه المناسبة الغالية على قلب كل عماني. حضر الفعالية عدد من الطاقم الأكاديمي بالجامعة وجمع من الطلبة الدارسين بالجامعة من مختلف الجنسيات العربية والأجنبية. تضمنت الفعالية عدة فقرات منها حوارات عن عمان وتاريخها العريق وباني نهضتها حضرة صاحب الجلالة السلطان قابوس بن سعيد المعظم . حفظه الله ورعاه. كما تم تقديم مجموعة من المأكولات العمانية إضافة إلى القهوة والحلوى. وقد عبر الطلبة العمانيون عن فرحتهم الكبيرة بهذه المناسبة الغالية على قلب كل عماني.

مدارس السلطنة تحتفل بالعيد الوطني التاسع والأربعين المجيد

■ راعي الحفل والحضور أثناء احتفال مدارس المصنعة

■ لوحات وطنية بمدرسة حج

هيماء . من مبارك الحرسوسي:
المصنعة . من خليفة الفارسي:

احتفلت مدارس تعليمية الوسطى بالعيد الوطني الـ٤٩ المجيد بالعديد من الفعاليات والمناشط، حيث ألقيت الكلمات الوطنية والقصائد الشعرية واستعرضت اللوحات الفنية والشعبية وسط بهجة وأفراح تزين خلالها الطلبة بالوشاحات الوطنية ورفع الأعلام تخللتها المسيرات الطلابية.

وفي هذا الصدد، احتفلت مدرسة مسيرة الخير ببرنامج تضمن اوبريت صوت للنهضة للوطن ولجلالة السلطان بتقديم العديد من الفقرات والاناشيد في حب جلالة السلطان وقد استعرضت مدارس ولاية المصنعة الانجازات التي تحققت في العهد الزاهر خلال الاعوام الماضية من عمر النهضة المباركة وقد قدم طلبة المدارس العديد من القصائد الوطنية والمسرحيات التي اوضحت من خلالها تطور التعليم في عهد جلالة السلطان المعظم والانجازات الاخرى في جميع القطاعات وقد قدم طلبة المدارس العديد من الفنون الشعبية مثل فن العازي والويليه والرزحة وفنون التغرود بالإضافة الى العديد من المسابقات الوطنية الاخرى. هذا وقد رعى المكرم الدكتور جمعة بن خليفة بن منصور البوسعيدي عضو مجلس الدولة الاحتفال الذي أقامته مدرسة اسعد بن زرارة للتعليم الاساسي بحضور خالد بن عبدالله الجابري مدير المدرسة و دعيج بن خليفة المجيني رئيس مجلس اولياء الامور بالمدرسة والخبير التربوي بمكتب المدير العام والمعلمون واولياء امور الطلبة وطلبة المدرسة الاحتفال الذي أقامته المدرسة ابتهاجا بالعيد الوطني المجيد حيث قدمت العديد من الفقرات الوطنية. وافتتح المكرم راعي الحفل المعرض الذي ضم بين جنباته العديد من صور جلالة السلطان المعظم والمنجزات التي تحققت في العهد الزاهر.

■ من حفل مدرسة قلعة العلم

نادى ولوحة عمان المجد وفن العازي ولوحة أحب عمان والمسابقات وألعاب شعبية وترفيهية لطلاب المدرسة،بينما احتفلت مدرسة هيماء للتعليم الأساسي بفقرات متنوعة منها ريشة فنان ترسم فرحة وطن،

وفقرة "في حب الوطن نتغنى" من تقديم جماعة الموسيقية، وتنظيم مسابقة رسم افضل شعار في حب الوطن وكما تم تكوين نافورة الألوان بألوان علم عمان من تنظيم جماعة العلوم بالمدرسة.

وتحت شعار "فرحة وطن عنوانها قابوس" احتفلت مدرسة الغبرة الجنوبية بالعيد الوطني التاسع والأربعين المجيد بفقرات معبرة عن حب السلطان والولاء للوطن تم خلالها عرض مجموعة من الاناشيد الوطنية واوبريت الشعري والفنون الشعبية.

واحتفلت كل من حفل مدرسة ريما والوسطى وابو مضابي والمعارف وحج واللكبي وقلعة العلم ومحوت وظهر وصراب والشموخ وبحر العرب ومديرة والدقم وصوقرة والخضراء وراس مدركة للتعليم الأساسي تحت العديد من العناوين والفقرات الغنائية والقصائد الشعرية والعروض المسرحية ومسيرات الولاء والعرفان واللوحات الوطنية والفنون الشعبية والكلمات المعبرة التي تتغنى في حب الوطن والسلطان، وكذلك مشاركتهم الفرحة مع الأهالي والمجتمع المحلي من خلال زيارة المرضى بالمستشفيات وتهنئتهم بالمناسبة وتوزيع الهدايا عليهم.

وفي ولاية المصنعة بمحافظة جنوب الباطنة احتفلت مدارس الولاية بالعيد الوطني التاسع والأربعين المجيد، حيث ازدانت مباني مدارس الولاية بأعلام وصور المقام السامي لحضرة صاحب الجلالة السلطان قابوس بن سعيد المعظم - حفظه الله ورعاه - وقد عبرت ادارات المدارس ممثلة بالهيئات التدريسية والطلبة والطالبات بما يكنونه من حب وولاء لجلالة السلطان المعظم حيث عبر الطلبة والطالبات عن حبهم

بداية سطر

د.خلفان بن محمد المبسلي*

عندما تُعشق الأوطان، تتحقق الإنجازات ..!

إن للإنسان وطنًا، فحينما يعشق الوطن يبقى الإنسان رهينا لهذا العشق الخالد لأجل الوطن، فعشق الأوطان ليس عشقًا يوصف باللسان ويمدح بالمفردات فحسب، بل عشق الأوطان تجليات في الحياة، ومبادئ راسخات في السلوك، ومكرمات تظهر هنا وهناك، وإنجازات شامخة وشاهدة على قوة هذا العشق الوطني الذي يولّد قيمًا ثابتات، ويتكاثر مبادئ باسقات، فكان كفاحنا لأجل أن يبقى وطننا هو العالم بأسره ليظل هو العين التي ننظر بها إلى العالم، كما تبقى المرآة الصافية التي تعكس سلوكياتنا بين دول العالم، فمتى ما ذكر الصدق والإخلاص والحب والتعاون تبقى صفات العماني آسرة للمستمعين لهذا الإطراء الخلاق، ومتى ما ورد اسم عُمان في أي محفل دولي يتولد من ذلك جميع معاني مكارم الأخلاق والسمات الحسنة، كل ذلك السلوك الإنساني الذي يمشي في الأرض رويدًا رويدًا ها هو اليوم يحصد مفاهيم ومصطلحات أطرها الكتّاب والباحثون تحت مسمى: (فقط في عُمان) كل ذلك يقتضي منا أن نحتفي بيوم وطني ذي شأن عظيم، إنه الثامن عشر من نوفمبر المجيد حين تمخض هذا اليوم عن سائر الأيام فولد فكرًا نيرًا، وقمرًا منيرًا، بل ربيعًا خصبًا تفيأنا ظلاله نعيمًا، وظلًا ظليلًا.

فمنذ تولى مقاليد الحكم مولانا جلالة السلطان المعظم، وعُمان تنفرد في بوصلتها بنقلة نوعية في مجالات الحياة، كما تضفي إلى تاريخها مجدًا آخر مشرقًا ليبقي ذلك التاريخ الجسيم مستمرًا ينهض به المواطن أينما حل وارتحل، ففي الشرق بالأمس تاريخ عظيم أشرق اليوم حافلًا بتلك الأمجاد التي أنارت حاضر عُمان، وأزهرت مستقبله. وفي الغرب سلسلة من الانتصارات الكبار ها هي تتوالى اليوم فتبدو في رأس الهرم حكمة بالغة ورأيًا سديدًا واستشارات سياسية لتصبح بيت خبرة عالميًا يزورها الكبار ويقصدها المتضررون، فباتت عُمان مثل كعبة يلجأ إليها المتخاصمون، وفي الشمال بحر بالأمس عبرنًا شطآنه وساهمنا في فتوحات هي الأعظم على مر التاريخ، وجبنا جزرًا وبحارًا ومحيطات دونها التاريخ بماء الذهب هي إنجازات تبقى على مر العصور، وشاهدًا على عمق التاريخ، وتتجدد آمال عراض في حاضر عُمان ومستقبلها، وما زلنا نرسم الخطى لنواصل الإنجاز لنخلد اسم عُمان كما فعل آباؤنا السابقون.

إذًا يحق لنا اليوم أن نرفع راية الاحتفاء متباهين بماض تليد وحاضر مشرق في اليوم الثامن عشر من نوفمبر المجيد، فأعيادنا أفراح وانتصارات تمكن أفراحها فيما نشهده اليوم من إنجازات نسجلها وهي حاضرة بين أيادينا، فانتشار التعليم بين ربوع البلاد بفضل الجهود المبذولة في هذا المضمار الكبير انطلاقًا من مدرسة واحدة إلى أعداد هائلة من المدارس تفتح أبوابها لأبنائها الطلبة، وتتجلى فيهم أسمى أنواع التعليم ومناشطة منذ جيل السبعينيات، فكم من المخرجات التي خرجت من أبواب تلك المدارس، وانطلقت إلى التعليم في أرقى الجامعات العالمية، ها هي اليوم تصب نتائجها لبناء دولة حديثة راسخة الأركان والمبادئ دولة ذات مؤسسات تنظم الأعمال وتبني وترقى بمواطنيها إلى مواطن المجد والسؤدد، كما تتمثل أفراحها كذلك في المجال الصحي الذي تتحدث عنه إنجازاته وبقيت برهانًا كبيرًا لنجاح التجربة الطبية في البلاد، فانتشار المراكز الصحية والمجمعات الطبية والمستشفيات في كل بقعة من الولايات ولا تخلو بقعة إلا ونالها جزء من النظام الصحي ليحمل المواطن على عاتقه العمل في هذه المؤسسات ويقود دفتها بثقة كبيرة إلى تحقيق الأهداف المنشودة.

فما أجمل أن نبني بالصعوبات والتحديات سلالم لنصل بها فنعلو ونعانق المجد بكل اقتدار، وما أجمل استمرارية معانقة النجاح، وهل يولد الإبداع إلا من رحم المعاناة، فلا يمر علينا يوم إلا ونشاهد وضع حجر أساس لمشروع ما، ولا يمر يوم آخر إلا ونسمع إنجازًا عمانيًا يتحقق في مجال ما في دولة أخرى، وتلك الشواهد ما زالت تمخر عباب الفضاء وتشق الصعاب لتواصل المسير منذ الأزل وهي تعانق التفوق والأمجاد.

إنّ الأسرة العمانية اليوم تعيش أيامًا جميلة وهي تناظر مطلع الثامن عشر من نوفمبر المجيد، فبهجة الصغير قبل الكبير حيث الاستعدادات للاحتفال البهيج وهم يرسمون على مُحيّاهم حب الوطن ويرددون أناشيد عشق الأوطان فيهنئون أنفسهم بيوم وطني لتبدو لهم أيامه بطعم مختلف ونغم خاص وإيقاع مثير في النفوس فيبحثون عن جميع أشكال الجمال والتزيين لمنازلهم، كما يرتدي الصغار حللًا حمراء وخضراء بألوان العلم تلك مظاهر تتجسد في أطفالنا الصغار قبيل الثامن عشر من نوفمبر، كما تترك انطباعًا حسنًا بهذه المسيرة الظافرة التي أدركت حجم المسؤولية الملقاة على عاتق كل منا وهي أمانة سنحملها ما حيينا، فكل عام وقابوسنا برفعة وخير وسؤدد وعطاء وعمان تحفها رعاية الله وتغشاها السكينة والأمان وكل عام وجميعنا بخير.

* dr.khalfanm@gmail.com

قائد البحرية السلطانية العمانية يعود إلى البلاد

عاد إلى البلاد في ساعة مبكرة من صباح أمس اللواء الركن بحري عبدالله بن خميس الرئيسي قائد البحرية السلطانية العمانية والوفد العسكري المرافق له قادماً من المملكة العربية السعودية بعد أن شارك في فعاليات الملتقى البحري السعودي الدولي والذي أقيم هناك خلال الفترة من (٢٦ - ٢٤) من الشهر الجاري.

«العدل» .. خطوات كبيرة في سبيل التطوير وتفعيل جميع مجالات السلك العدلي

خطت وزارة العدل خلال سنوات النهضة المباركة خطوات كبيرة وواسعة في سبيل التطوير وتفعيل جميع جوانب ومجالات اختصاصاتها بما يخدم المجتمع من مجالات تختص بها في السلك العدلي.

«٢٣٧٥» عدد المحامين بالسلطنة و«٦١» دائرة للكاتب بالعدل و«٢٤٦» إجمالي الخبراء المقيدين و"٤٦" لجنة للتوفيق والمصالحة

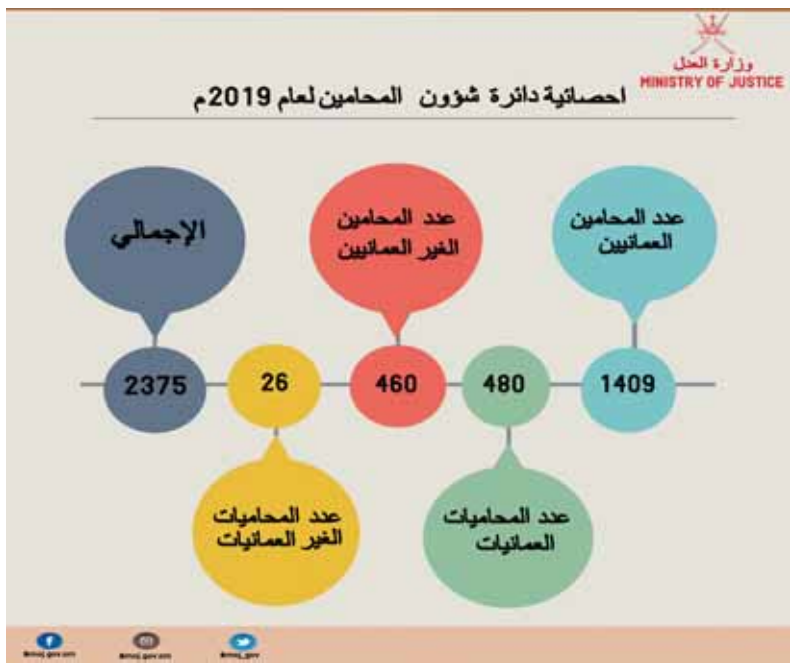

■ ازدياد الأرقام توضح نسب الصلح وارتفاع خدمات الكتّاب بالعدل والخبرة التي ترفد بها المحاكم

■ «١١٢٨» عدد المعاملات التي صادق عليها مكتب التصديقات خلال العام الحالي

آداء القسم للخبراء المقيدين

ومنذ إنشائها لم تتوانَ في سبيل نشر مظلة العدل من خلال الجهود التي يقوم به موظفيها والعاملين بها في مختلف الدوائر والمديريات والأقسام التابعة لهم، حيث تعكس هذه الجهود نسب الاحصائيات التي تتزايد يوماً بعد يوم بمتابعة قراءات ما تقدمة في مجالات التوفيق والمصالحة من ازدياد الأرقام التي توضح نسب الصلح وارتفاع خدمات الكتاب بالعدل والرضا التي تحظى بها إلى جانب الخبرة التي تقدمها وترفد بها المحاكم من قبل الخبراء المتخصصين والمهنيّين، إلى جانب حفظ الأموال والعقارات والممتلكات لتي تسعى دائماً في استثمارها خدمة للأيتام والقُصّر، مع حضورها الدائم والمفعل في المحافل والمشاركات الدولية والاقليمية والعربية وصوتها في هذا المجال.

دوائر الكتاب بالعدل

دأبت دوائر الكتاب بالعدل التابعة لوزارة العدل علي توثيق عدد من المعاملات أشهرها على الاطلاق وثائق الزواج والطلاق والتي بلغ عددها (٦١) دائرة بمختلف نيابات وولايات ومحافظات السلطنة بما يتوافق مع الكثافة السكانية.

وتؤدي دوائر الكتّاب بالعدل دوراً كبيراً في تنظيم العلاقات وحفظ الحقوق للأطراف المستفيدة من توثيق العلاقات على كافة الأصعدة سواء العلاقات الاجتماعية من توثيق علاقات الزواج والطلاق واثبات الترمل وعدم الزواج.. وغيرها من المعاملات الشخصية وكذلك تنظيم العلاقات التجارية والمالية للأفراد والمؤسسات ضمن إطار قانوني يقبل الحق لكل طرف بموجب النظام المعمول به في السلطنة.

وتستند أعمال الكتابة بالعدل الي قانون الكاتب بالعدل الصادر بالمرسوم السلطاني السامي رقم (٤٠ /٢٠٠٣م) في ١٣ مايو ٢٠٠٣م والذي بدأ العمل به وتطبيقه فعلياً بتاريخ ١٧ اغسطس ٢٠٠٣م، وخلال الفترة من الأول من يناير ٢٠١٩م الى الثلاثين من شهر يونيو ٢٠١٩م، بلغ إجمالي وثائق الزواج الصادرة من دوائر الكتاب بالعدل خلال النصف الأول من العام الحالي (٩٦٧٤) منها (٩٢١٠) وثائق جديدة و(٢٥٥) بدل فاقد و(١٧٠) صورة طبق الأصل مصدقة و(٤٨) شهادة من واقع السجلات، وسجلت محافظة شمال الباطنة (١٨٦٢) وثيقة في دوائر الكتاب بالعدل وهي تمثل العدد الأكبر من إجمالي وثائق الزواج تلتها محافظة مسقط بعدد (١٦٨٢) وثيقة.

كما بلغت وثائق الطلاق الجديدة الصادرة خلال النصف الأول من العام الحالي (١٨٢٩) وثيقة سجل منها (٤٥٣) وثيقة في دوائر الكاتب بالعدل محافظة مسقط وهي تمثل العدد الأكبر من هذه الوثائق بلتها دوائر الكتاب بالعدل بمحافظة شمال الباطنة بعدد (٣٥٨) وثيقة.

حيث بلغ إجمالي وثائق الطلاق الصادرة من دوائر الكتاب بالعدل (١٩٩٨) وثيقة منها (١٨٢٩) جديدة و(١٤٩) صورة طبق الأصل مصدقة و(١٤) بدل فاقد و(٦) شهادات من واقع السجلات.

وبلغ إجمالي العقود المسجلة والمحررات الجديدة والمحررات العرفية المصادق عليها إضافة إلى اقرارات عدم الزواج وشهادات الترمل في دوائر الكتاب بالعدل خلال النصف الأول من العام الحالي ٢٠١٩م (٨٦٠٥١) وثيقة، صنفت هذه المحررات إلى ٥٣٠٠٢ محرر رسمياً، و٢٦٩٩٩ محرراً عرفياً تم التصديق عليه من إجمالي المحررات واقرار ٥٣٧٦ إقراراً بعدم الزواج بالإضافة الى ٦٧٤ شهادة ترمل.

وقد أصدرت محافظة مسقط العدد الأكبر من هذه المحررات بنسبة ٢٤٪ مقارنة بمحافظات السلطنة، تلتها محافظة شمال الباطنة بنسبة ١٨٪ ثم محافظتي ظفار وجنوب بنسبة ١٢٪ و١١٪ على التوالي ومحافظة الداخلية بنسبة ١٠٪.

وسيعتمد مشروع التعداد الالكتروني ٢٠٢٠م في قاعدة بياناته على وثائق الزواج والطلاق الصادرة من هذه الدوائر.

دائرة شؤون المحامين

تقوم دائرة شؤون المحامين بوزارة العدل بتنظيم العمل للمحامين حيث تتولى الدائرة عدد من الاختصاصات الإدارية والمهنية منها اتخاذ الإجراءات اللازمة لتسجيل المحامين وإعداد الجداول المختلفة لهم وفتح ملفات شخصية للمحامين المقبولين، كما تقوم بإصدار التراخيص اللازمة للمحامين وسحبها بناءً على قرارات لجنة قبول المحامين وتسجيل قرارات لجنة التأديب والتأشير بذلك على السجلات وجداول القيد، وتحصيل رسوم القيد .. وغيرها من الرسوم كما تتولى الدائرة هذه الاختصاصات بواسطة قسمي قبول المحامين وقسم التراخيص والجزاءات، وبلغ إجمالي عدد المحامين بالسلطنة (٢٣٧٥) محامياً منهم ١٨٦٩ محامياً من فئة الذكور و٥٠٦ محاميات من فئة الاناث.

حيث سجلت دائرة شؤون المحامين حتى نهاية أكتوبر ٢٠١٩م عدد (٤٦١) مكتب محاماة وشركات مدنية للمحاماة.

٢٤٦ اجمالي الخبراء المقيدين

تعمل وزارة العدل ممثلة في دائرة شؤون الخبراء إلى تقديم الخبرات أمام كافة المحاكم بالسلطنة باختلاف درجاتها لتحقيق سير العدالة، وتنظيم آليات التعامل معهم بوضع عدد من الاشتراطات التي تقوم الدائرة من خلالها باستقبال وتعيين خبراء الدائرة وقيد خبراء الجدول، وقيد خبراء الجهات .. وتأتي هذه الإجراءات سعيًا من الوزارة لإيجاد نوع من التكامل الإداري وتسهيل الإجراءات للمراجعين والمستفيدين من الخدمات الحكومية.

ويأتي ضمن أعمال الوزارة في الرقي بمستوى الخبراء المقيدين بالجدول في تفعيل نظام التدريب قبل الولوج الى ساحات القضاء، وكان للمعهد العالي للقضاء دور بارز وواسع في ادراج برامج تدريبية للخبراء الجدد والبرامج التخصيصية لكل تخصص وتنفيذها خلال هذا العام القضائي، كما أن هناك فريق عمل لدراسة اجراء تعديلات جديدة على لائحة تنظيم أعمال الخبرة أمام المحاكم يراعى فيها التقدم الذي يشهده مجال الخبرة والتي سترى النور قريباً.

ويأتي هذا بعد نجاح البرنامج التأسيسي الأول لدفعة الأولى للخبراء الجدد الذي أقيم في الفترة من ٣ الى ٥ إبريل ٢٠١٦م، الذي كان له الأثر الإيجابي من خلال تعريف الخبير بالحقوق والواجبات الواجبة عليه سواء كانت في قواعد الاثبات أو في لائحة تنظيم أعمال الخبرة أو على ما انتهى اليه قضاء المحكمة العليا.

وتستمر مسيرة الخبراء في ادراج الجدول العام للخبراء على الشبكة العالمية للمعلومات بحيث يسهل على جميع الجهات الاطلاع على خبراء الجدول من خلال موقع الوزارة الذي يشمل أسماء الخبراء المقيدين بالجدول وكذلك عنوانهم.

مكتب التصديقات بوزارة العدل

يعد مكتب التصديقات إحدى الجهات التي تخدم من يرغب من المواطنين والمقيمين والزوار للتصديق على الوثائق الصادرة عن دوائر الكتاب بالعدل ولجان التوفيق والمصالحة والجهات التابعة لوزارة العدل من أجل استخدامها خارج السلطنة، ويتولى مكتب التصديقات التصديق على صحة التوقيعات والاختام المذيلة بها المستندات الصادرة عن دوائر الكتاب بالعدل ولجان التوفيق والمصالحة وغبرها من الجهات التابعة للوزارة والتصديق على توقيعات وأختام المحامين المقيدين في جداول القيد أمام المحاكم.

وقد تم تنظيم العمل بمكتب التصديقات بموجب القرار الوزاري رقم:(٢٠ /٢٠٠٢) الصادر بتاريخ ٢٠٠٢/١/٣٠، حيث تم نقل تبعية مكتب التصديقات للمديرية العامة للأعمال القانونية والتعاون الدولي بموجب القرار الوزاري رقم:(٣٧٣ /٢٠١٢) بتاريخ ١١ يونيو ٢٠١٢م.

ويأتي الهدف من أن التصديق أن لا يكون إلا على أصل المستند وأن لا يتضمن جُرماً او مخالفة بينة للقانون أو النظام العام والآداب العامة.

وعن نوعية الوثائق التي يصادق عليها المكتب فهي عقود الزواج ومحاضر الصلح ووثائق الطلاق والوكالات والإقرارات وشهادة لمن يهمه الامر والترمل والهجر وشهادة من واقع السجل وشهادة إثبات عدم زواج، حيث بلغ عدد المعاملات التي صادق عليها مكتب التصديقات خلال العام الحالي ٢٠١٩ (١١٢٨) معاملة مقسمة على النحو الآتي:(٢١٢) وثيقة زواج و(٥٤) وثيقة طلاق بينما صادق المكتب على (١٣) محضر صلح، كما صدّقَ المكتب (٧٤٢) وكالة، و(٦٣) إقراراً، و(٣٨) شهادة لمن يهمة الأمر ويوضح الجدول التالي كل الوثائق التي صادق عليها المكتب خلال العام الحالي ٢٠١٩م.

(٤٦) لجنة للتوفيق والمصالحة

أكدت المعطيات والظروف العصرية التي يمر بها الانسان في الوقت الحالي أن النزاع والفرقة بين فرقاء المجتمع الواحد والتدافع الطبيعي بين البشر هو أمر لابد منه في ظل التطورات والتغييرات التي تمر بها المجتمعات المعاصرة، لذا فإنّ السبل المتاحة لفض هذه النزاعات تحتاج الى تنظيم يساعدها على ذلك.

فكانت نشأة لجان التوفيق والمصالحة لتشكّل رافداً خصباً يصب في تحقيق العدل في المجتمع، فقد صدر قانون التوفيق والمصالحة الصادر بالمرسوم السلطاني رقم:(٩٨ /٢٠٠٥م) ليضفي لبنة عريقة وحديثة في صرح العدالة لهذا الوطن، فهي عريقة لأنها تنسجم وأعراف البلاد وعادات المجتمع وتقاليده، وحديثة لكونها تتلاءم مع الآليات المتبعة في تسوية النزاعات بالطرق الودية في المجتمع بين أطراف النزاع.

وحدد قانون التوفيق والمصالحة في مادته (٤) اختصاص لجان التوفيق والمصالحة بالنظر في طلبات الصلح في النزاعات (المدنية، التجارية، الأحوال الشخصية)، حيث أثبتت الإحصاءات نجاح هذه التجربة نجاحاً منقطع النظير، فقد بلغ مجموع الطلبات الواردة خلال الأشهر المنصرمة من العام الحالي (١٧٥٢٧) بدون المرحل من العام الماضي منها (١٣٢٠) المحسوم من الطلبات في مجال الأحوال الشخصية من بين (٢٦٣٠) معروضاً، بينما بلغ عدد غير المتفق عليها في ذات المجال (١٢١٧)، وبلغ مجموع الطلبات المدنية الواردة (٨٧١٤) حسم منها (٣٦٩٣)، بينما عدد ما لم يتفق عليه الأطراف في الطلبات المدنية (٤٨٩٥)، كما تم حسم (١٨٦٥) قضية في مجال الطلبات التجارية من بين (٥٤٣١) قضية تم عرضها على اللجان وبقيت (٣٤٤٤) قضية لم يتم الاتفاق عليها في مجال الطلبات التجارية.

الجدير بالذكر أن عدد اللجان بلغ (٤٦) لجنة للتوفيق والمصالحة منتشرة في جميع محافظات السلطنة وستعمل هذه اللجان في القريب العاجل على تقديم خدماتها عبر برنامج العدل الالكتروني (توثيق) وهو نظام الكتروني يتيح للمستخدمين انجاز معاملاتهم بكل سهولة ويسر على مدار الساعة وعبر منافذ وحوامل الكترونية مختلفة.

استثمار أموال الأيتام والقُصّر

أُنشئت المديرية العامة لإدارة واستثمار أموال الأيتام والقصر استناداً إلى المرسوم السلطاني رقم:(٤٧/ ٢٠٠٠) بشأن إنشاء وزارة العدل، حيث تم إنشائها ضمن الأجهزة الإدارية الجديدة ليكون الهدف منها العمل على تنويع أوجه استثمارات أموال الايتام والقُصّر بشكل عام.

وتهدف إلى تحقيق معدلات الربحية المناسبة للفرص الاستثمارية وفقاً لمعدلات السوق السائدة، وتنويع عمليات الموارد المستثمرة بهدف الوصول إلى توازن يقلل من تأثيرات تقلب أسعار السوق على هذه الوارد، وتنويع الأصول الاستثمارية والتركيز في الاستثمار على الفرص التي تعطي عائد دوري على المدى القصير وعائد رأسمالي على المدى الطويل وذلك لمواجهة النقص في السيولة النقدية.

وتتحدد اختصاصات المديرية في استلام أنصبة القصّر من الأموال النقدية والمرسلة من المحاكم الابتدائية بالولايات بعد تقسيم التركة، واستثمار وإدارة أموال الايتام والقصّر النقدية في كل أوجه الاستثمار التجارية المشروعة وتوزيع العائد لهم، القيام بصرف جميع المصروفات التي يحتاج إليها اليتيم أو القاصر سواء كانت دورية أم طارئة أم سداد الأرصدة في حال بلوغهما وفق الاجراءات المتبعة كما تقوم بإعداد التقارير الاقتصادية والفنية والعقارية المعروضة للشراء، واستخراج تراخيص الأمن وسلامة المعدات من قبل الدفاع المدني، واستكمال أعمال تركيب أنظمة الدخول الرقمية للمباني ،كما تشرف على الشركات الخدمية التي تقوم بإدارة وصيانة وحراسة المباني.

حيث بلغ عدد الأيتام والقُصّر المسجلين في سجلات المديرية وفقاً لبيانات الربع الثالث من عام ٢٠١٩م حيث أرتفعت بنسبة ٢٪ بالمقارنة مع بيانات الربع الثالث من عام ٢٠١٨م، بينما إنخفضت قيمة المبالغ المطلوبة من المحاكم كنفقات للأيتام والقصّر في الربع الثالث من عام ٢٠١٩م بنسبة ١٠٪ بالمقارنة بالمبالغ المصروفة في نفس الفترة من العام الماضي.

وارتفعت قيمة المبالغ المحولة من المحاكم للمديرية خلال الربع الثالث من عام ٢٠١٩م بنسبة ٣٩٪ بالمقارنة مع بيانات نفس الفترة من عام ٢٠١٨م، بينما انخفضت عوائد الإستثمار خلال الربع الثالث من عام ٢٠١٩م بنسبة ٣٪ بالمقارنة مع بيانات نفس الفترة من العام الماضي، ويُعزى إلى انخفاض عوائد العقارات.

وتشكل قيمة الإستثمارات العقارية نسبة ٧٨٪ من مجمل المحفظة الإستثمارية للمديرية، وفقا لبيانات الربع الثالث من عام ٢٠١٩م. وذلك وفقاً للآتي:

. البنايات تشكل نسبة ٦٨٪ من المحفظة العقارية، ونسبة ٥٣٪ من إجمالي المحفظة الإستثمارية للمديرية.

. الأراضي تشكل نسبة ٣٢٪ من المحفظة العقارية، ونسبة ٢٥٪ من إجمالي المحفظة الإستثمارية للمديرية.

. إنخفاض عوائد البنايات خلال الربع الثالث من عام ٢٠١٩م بنسبة ١٠٪ بالمقارنة مع بيانات نفس الفترة من عام ٢٠١٨م.

ويُعزى إنخفاض العائد من البنايات إلى الأسباب التالية:

. وجود وحدات (شقة، معرض) غير مؤجرة في بنايات المديرية، تشكل نسبة ١٥٪ من إجمالي الوحدات في بنايات المديرية.

. إنخفاض القيمة الإيجارية بسبب أزدياد العرض وقلة الطلب في السوق العقاري.

. الإستثمارات في منتجات البنوك/النوافذ الإسلامية (ودائع/ صكوك).

القيمة الإستثمارية في الودائع/الصكوك تشكل حوالي ٢٢٪ من مجمل المحفظة الإستثمارية للمديرية، وذلك وفقا لبيانات الربع الثالث من عام ٢٠١٩م.

. ارتفاع عوائد الحسابات الجارية/الودائع/الصكوك خلال الربع الثالث من عام ٢٠١٩م بنسبة ٤٩٪ بالمقارنة مع نفس البيانات من عام ٢٠١٨م.

بسم الله الرحمن الرحيم

(وَمَنْ أَحْسَنُ قَوْلًا مِمَّنْ دَعَا إِلَى اللَّهِ وَعَمِلَ صَالِحًا وَقَالَ إِنَّنِي مِنَ الْمُسْلِمِينَ، وَلا تَسْتَوِي الْحَسَنَةُ وَلا السَّيِّئَةُ ادْفَعْ بِالَّتِي هِيَ أَحْسَنُ فَإِذَا الَّذِي بَيْنَكَ وَبَيْنَهُ عَدَاوَةٌ كَأَنَّهُ وَلِيٌّ حَمِيمٌ، وَمَا يُلَقَّاهَا إِلاَّ الَّذِينَ صَبَرُوا وَمَا يُلَقَّاهَا إِلاَّ ذُو حَظٍّ عَظِيمٍ) (فصلت ٣٣ ـ ٣٥). (صدق الله العظيم)

حديث

أبو عبيدة عن جابر بن زيد قال: أدركت ناسا من أصحاب رسول الله (صلى الله عليه وسلم) يقولون: إن رسول الله ـ صلى الله عليه وسلم ـ يقرأ يوم الجمعة على إثر سورة الجمعة (هل أتاك حديث الغاشية) وسمعت أيضا يقرأ (سبح اسم ربك الأعلى). (مسند الامام الربيع بن حبيب)

فتاوى وأحكام

يجيب عن أسئلتكم
سماحة الشيخ العلامة
أحمد بن حمد الخليلي
المفتي العام للسلطنة

حب الوطن واجب على كل فرد يعيش على أرضه لذا لا بد له من أمور ليكون قد أدى ما عليه من حقوق، على هذا ما هي حقوق المواطن للوطن وما هي حقوق الوطن للمواطن؟

لا ريب أن الوطن يتكون من المواطنين فالإنسان مطالب بأن يكون فرداً صالحاً في مجتمعه وأن يكون شاعراً بمشاعر الأخوة التي تشد المؤمنين بعضهم إلى بعض وهي التي جسدها النبي في قوله:(ترى المؤمنين في توادهم وتراحمهم وتعاطفهم كمثل الجسد اذا اشتكى منه عضو تداعى له سائر الجسد بالحمى والسهر) .. فكل تخريب هو إضاعة للأمانة.

كيف نربي أبناء الوطن على المحافظة على نعمة الأمن؟

الأمن إنما هو ناشئ من الإيمان فعندما يترسخ الإيمان في النفوس يحافظ على الأمن ولذلك لا بد من تربية الأجيال على الإيمان وعلى التعلق بالله تعالى وحب الله وحب رسوله وحب دينية ، والاستمساك بالعروة الوثقى من هذا الدين سبباً النجاح في توصيل الأمن في شتى مجالات الحياة .

تقوم الدولة مشكورة بتقديم الخدمات للمواطن والمقيم كالمرافق الصحية والمستشفيات والحدائق والطرق المعبدة وبعض الجماليات وغيرها كثير.. ولكن للأسف الشديد نجد بعض المواطنين يقومون بتخريب تلك الخدمات ألا يكون ذلك من أسباب الخيانة للوطن وما هو ردكم على ذلك؟

كل تخريب إنما هو إضاعة للأمانة، كل إضاعة للأمانة هي خيانة فعلى الإنسان أن يتقي الله قبل كل شي وأن يحرص على المحافظة على أمانته فهذه أمانة الله قبل أن تون أمانة الخلق.

نجد في بعض الأحيان رب العمل يقوم بتكليف العامل الذي يعمل معه فوق طاقته .. هل علي العامل الاستماع إليه باعتبار أنه رب العمل أو أن يعمل وفق طاقاته؟

على الإنسان أن يعمل في حدود طاقته ومن المتعذر أن يخرج عن حدود طاقته ويعمل أكثر من طاقته هذا من المتعذر والله سبحانه وتعالى ما كلف أحداً فوق طاقته (لاَ يُكَلِّفُ اللّهُ نَفْسًا إِلاَّ وُسْعَهَا لَهَا مَا كَسَبَتْ وَعَلَيْهَا مَا اكْتَسَبَتْ) وفي سورة أخرى:(لَا يُكَلِّفُ اللَّهُ نَفْسًا إِلَّا مَا آتَاهَا سَيَجْعَلُ اللَّهُ بَعْدَ عُسْرٍ يُسْرًا) إذا كان تأليف الحق سبحانه وتعالى لاَ تتجاوز حدود المستطاع فيها بتأليف الخلق.

ما هي الدعوة التي تودون قولها إلى من يحب الوطن؟

الدعوة لا بد لها من حقيقة تصدقها فإنها بدون حقيقة تصدقها تصبح مجرد خيال أو مجرد كلا لا أثر له، فعلى الإنسان أن يجسد حب وطنه في حب الخير لهذا الوطن ولمن في هذا الوطن وأن يحرص على استقامة أبناء هذا الوطن على البر والتقوى.

الاهتمام لدوام الإنعام

محمود عدلي الشريف *

لقد منَّ الله تعالى على خلقه بالإيجاد، ورزقهم لما يصلحهم الفهم والرشاد، وجعل الهمَّة عاملاً أساسياً لدوام النعمة، والنشاط عماداً قويماً لبلوغ القمة، فإن كل واحد منا جند من جنود هذا الوطن المبارك، ومسئول عما قام به تجاهه وشارك، فالكل على ثغر من ثغوره، لتزداد نهضته ازدهارا ويتلألأ نوره، فإن النعمة إذا لم تحاط بسياج من الهمة، وتحفظ في مأمن من الفساد والكساد، انهدم بنيانها، وزال وجودوها، قال تعالى:(يَا أَيُّهَا الَّذِينَ آمَنُواْ مَا لَكُمْ إِذَا قِيلَ لَكُمُ انفِرُواْ فِي سَبِيلِ اللّهِ اثَّاقَلْتُمْ إِلَى الأَرْضِ أَرَضِيتُم بِالْحَيَاةِ الدُّنْيَا مِنَ الآخِرَةِ فَمَا مَتَاعُ الْحَيَاةِ الدُّنْيَا فِي الآخِرَةِ إِلاَّ قَلِيلٌ إِلاَّ تَنفِرُواْ يُعَذِّبْكُمْ عَذَاباً أَلِيماً وَيَسْتَبْدِلْ قَوْماً غَيْرَكُمْ وَلاَ تَضُرُّوهُ شَيْئاً وَاللّهُ عَلَى كُلِّ شَيْءٍ قَدِيرٌ) (التوبة ٣٨ ـ ٣٩)، ولمَ لا؟! والله تعالى قد ضرب لنا في كتَابه العزيز كثيراً من تلك النماذج التي وإن طالت بها الحقب، فإن حالها انقلب رأساً على عقب.

فإن الأيام على كل حال تمر، وهي لا شك جزء من العمر، فاجعل لكل يوم ما فيه، وجدد أعماله بما يكفيه، نعم ـ أخي القارئ الكريم ـ اجعل لكل يوم عمل، ولا تنقل ما يخصه ليوم بعده، فما أصابك فيه من تعب وجهد جهيد ، فلا تصحبهما معك ليوم جديد، ولا تجعل من نومك مضيعة ليومك، أو هدراً لوقتك، فما لكثرة اليوم من منفعة، بل هو وهن وضعف ومضيعة، فعَنْ أَبِي هُرَيْرَةَ، قَالَ: قَالَ رَسُولُ الله (صَلَّى اللهُ عَلَيْهِ وَسَلَّمَ):(الْمُؤْمِنُ الْقَوِيُّ، خَيْرٌ وَأَحَبُّ إِلَى الله مِنَ الْمُؤْمِنِ الضَّعِيفِ، وَفِي كُلٍّ خَيْرٌ احْرِصْ عَلَى مَا يَنْفَعُكَ، وَاسْتَعِنْ بِاللهِ وَلاَ تَعْجَزْ، وَإِنْ أَصَابَكَ شَيْءٌ، فَلاَ تَقُلْ لَوْ أَنِّي فَعَلْتُ كَانَ كَذَا وَكَذَا، وَلَكِنْ قُلْ قَدَرُ الله وَمَا شَاءَ فَعَلَ، فَإِنَّ لَوْ تَفْتَحُ عَمَلَ الشَّيْطَانِ) (صحيح مسلم ٤/ ٢٠٥٢)، فأقسط لجسد من النوم راحته، واعطه من غير إفراط ولا تفريط حاجته، أي نعم ـ أخي الكريم ـ جدد لكل يوم نشاطه، واقتل الأمراض بالرياضة، فكل مسئول قدوة لمسئوليه، وكل رجل قدوة لأهله وذويه، فإن الصحة والعافية التي وهبك الله إياهما، ثم لا تعمل على زيادتهما، فعن ابن عباس ـ رضي الله عنهما ـ قال: قال النبيُّ (صلَّى الله عليه وسلم):(نعمتانِ مغْبُونٌ فيهما كثيرٌ من الناس الصِّحَّة والفراغ) (رواه البخاري ـ ٦٤١٢)، فلا تجعل شبابك خاوٍ على عروشه، فتكن كالمريض صريحًا على فرشه، وكيف يضيع شبابك من بين يديك، وأنت في استدراج وغفلة تلهيك، رَوى ابنُ حبَّانَ والترمذيُّ في جامعه أنَّ رسولَ الله (صلى الله عليه وسلم) قالَ:(لا تزولُ قَدَمَا عبدٍ يومَ القيامةِ حتَّى يُسألَ عن أربعٍ عَن عُمُره فيما أفناهُ وعن جسدِه فيما أبلاهُ وعن علمه ماذا عَملَ فيهِ وعن ماله منْ أيْنَ اكْتَسَبَهُ)، فلا يحسبن الذين يتكاسلون أنهم خلقوا عبثاً أو سدا، (الَّذِي خَلَقَ الْمَوْتَ وَالْحَيَاةَ لِيَبْلُوَكُمْ أَيُّكُمْ أَحْسَنُ عَمَلًا وَهُوَ الْعَزِيزُ الْغَفُورُ) (الملك ـ ٢)، والزموا الهمة والنشاط ، واحذروا التكاسل والإنحطاط ، فمن تبع كسله وخلف تباطئه انساق ، فإن ذلك مما وصف الله تعالى به أهل النفاق، قال تعالى:(يَا أَيُّهَا الَّذِينَ آمَنُواْ خُذُواْ حِذْرَكُمْ فَانفِرُواْ ثُبَاتٍ أَوِ انفِرُواْ جَمِيعاً وَإِنَّ مِنكُمْ لَمَن لَّيُبَطِّئَنَّ فَإِنْ أَصَابَتْكُم مُّصِيبَةٌ قَالَ قَدْ أَنْعَمَ اللّهُ عَلَيَّ إِذْ لَمْ أَكُن مَّعَهُمْ شَهِيداً) (النساء ٧١ ـ ٧٢)، وعنْ عَائِشَةَ ـ رَضِيَ اللَّهُ عَنْهَا: أَنَّ النَّبِيَّ ـ صَلَّى اللهُ عَلَيْهِ وَسَلَّمَ ـ كَانَ يَقُولُ:(اللَّهُمَّ إِنِّي أَعُوذُ بِكَ مِنَ الكَسَلِ وَالهَرَمِ، وَالمَأْثَمِ وَالمَغْرَمِ، وَمِنْ فِتْنَةِ القَبْرِ، وَعَذَابِ القَبْرِ، وَمِنْ فِتْنَةِ النَّارِ وَعَذَابِ النَّارِ، وَمِنْ شَرِّ فِتْنَةِ الغِنَى، وَأَعُوذُ بِكَ مِنْ فِتْنَةِ الفَقْرِ، وَأَعُوذُ بِكَ مِنْ فِتْنَةِ المَسِيحِ الدَّجَّالِ، اللَّهُمَّ اغْسِلْ عَنِّي خَطَايَايَ بِمَاءِ الثَّلْجِ وَالبَرَدِ، وَنَقِّ قَلْبِي مِنَ الخَطَايَا كَمَا نَقَّيْتَ الثَّوْبَ الأَبْيَضَ مِنَ الدَّنَسِ، وَبَاعِدْ بَيْنِي وَبَيْنَ خَطَايَايَ كَمَا بَاعَدْتَ بَيْنَ المَشْرِقِ وَالمَغْرِبِ) (صحيح البخاري ٨/ ٧٩)، فعملك نعمة، يتمناه من ليس له، فاجعل منه طاعة لربك، غنى لأهلك، ورقيا لمجتمعك، ونهضة لوطنك، فما الذي يعود على المقصر والكسول، إلا التقهقر والخمول، فكم من أناس أصابهم الكسل، بتضييع الأهداف والأمل، وكم من أناس أقعدهم الهوان ،فألبسهم ثوب الخذلان، فتوقف بهم القطار بغير تقدم ولا زيادة، فما تذوقوا طعم النجاح ولا الريادة، بل تراجعت بهم أحوالهم، فما ازدادت أرزاقهم وما صلحت أعمالهم، فهبوا بني وطني بالإهتمام إلى منتهاه، وانشروا روح النشاط في كل اتجاه، أحقوا كل ذي حق حقه، ولا تنفذوا المطلوب فحسب بل زيدوا فوقه، فرسولكم الكريم ـ عليه أفضل الصلاة وأكمل التسليم ـ على الرغم من وعد ربه، بأنه تعالى غفر له ما تقدم من ذنبه، إلا إنه كان يقوم ا لليل رضاه لمولاه، حتى تورمت قدماه، وقد قام صحابته بالاقتداء به فأكملوا المسار، فكانوا رضي الله تعالى عنهم رهباناً بالليل فرسانا بالنهار (وَالَّذِينَ جَاهَدُوا فِينَا لَنَهْدِيَنَّهُمْ سُبُلَنَا وَإِنَّ اللهَ لَمَعَ الْمُحْسِنِينَ) (العنكبوت ـ ٦٩)، فشدوا في إتمام رضا الله كل عزم، وانفضوا عنكم كل هم ووهم، اللهم احفظ علينا أمننا وأماننا، وبلادنا وخيرنا ميرنا.

* ma.alsharif78@gmail.com

أصول التفسير .. تعريفه ومعالمه «١»

علي بن سالم الرواحي

أيُّ كتاب يناظر القرآن؟ بل أيُّ كتاب يحملُ صدقاً وعدلاً وكمالاً كالقرآن؟ كل الكتب لا تخلو من الأخطاء، وكذلك حال الكتب السماوية التي حرفت بأيادي الأحبار والرهبان.

لقد نزل القرآن لمصلحة البشر وتبصيرهم بالمسير والمصير، والعمل والجزاء والحقوق والواجبات وبالإصلاح والإفساد وبالخير والشر، وكل ذلك فضل من الله.

ولما كان القرآن دستور المسلمين انكبوا عليه يغتنمون فوائده التي لا يحصونها، ونال القرآن عناية عظيمة لم ينلها كتاب آخر حتى غير المسلمين يتدارسونه لينهلوا من علومه الطبيعية.

ويهدف هذا البحث الكشف عن قواعد التفسير، وهي قواعد إذا التزم بها أحد، تمكن من التفسير، إن شاء الله.

تعريف أصول التفسير ومعالمه: الأصول جمع أصل وهو ما يُبنى عليه غيره، وأصول الشيء قواعده وأسسه، قال الله تعالى:(أَلَمْ تَرَ كَيْفَ ضَرَبَ اللَّهُ مَثَلًا كَلِمَةً طَيِّبَةً كَشَجَرَةٍ طَيِّبَةٍ أَصْلُهَا ثَابِتٌ وَفَرْعُهَا فِي السَّمَاءِ) (إبراهيم ـ ٢٤).

أما التفسير فقد قال الخليل: فسر: الفَسْرُ: التفسير وهو بيان وتفصيل للكتاب، وقيل يدور معناه حول الكشف والايضاح والبيان.

والفسر والسفر متشابهان في المعنى، وكل واحد منهما من ناحية ترتيب الحروف مقلوب الآخر.

وعلم التفسير هو بيان معاني كلام الله وبلاغته وعلومه على حسب الطاقة البشرية، وينطوي تحته تفسير القرآن بالقرآن وتفسير القرآن بالسنة مع العلم أن القرآن والسنة وحي من الله سبحانه وتعالى لكن فهمهما يكون مناطاً بالطاقة البشرية.

وهناك من العلوم ما استأثر الله بعلمه، كعلم الساعة وقتها، وعلم خروج الدابة وأوصافها وقت خروجها، والكثير من المتشابهات كذات الله وأوصافه الذاتية والفعلية فلا يعلَم حقيقتها إلا الله سبحانه وتعالى.

وأصول تفسير القرآن الاصطلاحي له اعتباران، الأول: باعتبار المعنى التركيبي حيث يعرف بأنه أسس علمية يقوم عليها علم التفسير بما يخص المفسر والتفسير.

والثاني: باعتبار تخصصه العلمي حيث هو علم يوصلنا إلى فهم القرآن من خلال تبْين معانيه واستخراج حكمه وأحكامه، ومواعظه وعجائبه، فهو كتاب يحمل دين الإسلام الخالد الهادي لمن تمسك به وسنة نبينا (صلى الله عليه وسلم)، ولم يستنكف عن طاعة الله ورسوله (صلى الله عليه وسلم).

والتدبر نوع من التفسير، قال الله سبحانه وتعالى في حقه:(أَفَلَا يَتَدَبَّرُونَ الْقُرْآنَ وَلَوْ كَانَ مِنْ عِنْدِ غَيْرِ اللَّهِ لَوَجَدُوا فِيهِ اخْتِلَافًا كَثِيرًا) (النساء ـ ٨٢).

أما التأويل فقد يعني معنى التفسير عند طائفة من العلماء، واستدلت بما جاء عَنِ ابْنِ عَبَّاسٍ: أَنَّ رَسُولَ الله (صَلَّى اللهُ عَلَيْهِ وَسَلَّمَ) وَضَعَ يَدَهُ عَلَى كَتِفِي ـ أَوْ عَلَى مَنْكِبِي، شَكَّ سَعِيدٌ ـ ثُمَّ قَالَ:(اللهُمَّ فَقِّهْهُ فِي الدِّينِ، وَعَلِّمْهُ التَّأْوِيلَ)، وقد يعني وقوع الأشياء في آجالها حسب النص الرباني عند طائفة أخرى، حيث استدلت بقول الله تعالى:(هَذَا تَأْوِيلُ رُؤْيَايَ مِن قَبْلُ قَدْ جَعَلَهَا رَبِّي حَقًّا) (يوسف ـ ١٠٠).

القناعة عزة للمؤمن

حامد مرسي *

إنّ القناعة فيها عزة للمؤمن وراحة لضميره والقانع الراضي هو من ينظر إلى من دونه ولا ينظر إلى من هو أعلى منه فهو كالمسافر في هذه الدنيا يتحمل المشاقة حتى يصل إلى غايته، ولذلك يقول الرسول (صلى الله عليه وسلم):(طوبى لمن هدي للإسلام وكان عيشه كفافاً وقنع به والقناعة تكسب الإنسان الجنة في الآخرة)، قال ـ عليه الصلاة والسلام:(واعطوا الله الرضا من قلوبكم تظفروا بثواب فقركم وإلا فلا)، وإذا أراد الله بعبده خيراً ألزمه القناعة ووضع في قلبه الرضا فيكتفي بالعيش الكفاف ويكتسب العفاف ولن يلقى عبد ربه يوم القيامة بعمل هو أحب إلى الله عز وجل من القناعة لأنها ثمرة المحبة وأعلى درجات عباده المقربين إليه سبحانه، قال الله تعالى:(رضي الله عنهم ورضوا عنه) أي: قنعوا بما أعطاهم من ثوابه ففازوا بالجنة ونجوا من عذابه، وقال سيد المرسلين:(من سعادة بني آدم رضاه بما قضى الله ومن شقاوة ابن آدم سخطه بما قضى الله).

يقول الله سبحانه وتعالى:(ولا تمدن عينيك إلى ما متعنا به أزواجاً منهم زهرة الحياة الدنيا لنفتنهم فيه ورزق ربك خير وأبقى)، يخاطب الله نبيه محمد (صلى الله عليه وسلم) ويقول له: يا محمد لا تنظر إلى هؤلاء المترفون وأشباههم ونظراؤهم وما هم فيه من النعيم فإنما هو زهرة زائلة ونعمة حائلة لنجتزهم بذلك وقليل من عبادي الشكور، وفي الصحيح أن عمر بن الخطاب لما دخل على رسول الله (صلى الله عليه وسلم) ووجده مضجعاً على رمال حصير وليس في بيته سوى أنية معلقة فيها ماء فابتدرت عينا عمر بالبكاء فقال له رسول الله (صلى الله عليه وسلم): فيما ما يبكيك يا عمر؟ فقال: يا رسول الله إن كسرى وقيصر فيما هما فيه من النعيم وأنت صفوة خلق الله تكون هكذا فقال: أو في شك أنت يا ابن الخطاب؟ أولئك قوم عجلت لهم طيباتهم في حياتهم الدنيا فكان (صلى الله عليه وسلم) أزهد الناس في الدنيا مع القدرة عليها.

يا أخي المسلم .. لا تشغلك مسألة الرزق ما كان لك فسوف يأتيك لا تستعجل الرزق وهو أسرع من البرق، يقول رسول الله (صلى الله عليه وسلم):(لو ركب ابن آدم الريح ليحصل على الرزق لركب الرزق البرق ليقع في جوف ابن آدم، وقال بنو إسرائيل لموسى ـ عليه السلام: سلنا ربك أمراً إذا نحن فعلناه يرضى به عنا، فقال موسى ـ عليه السلام: اللهم قد سمعت ما قالوا، فقال: يا موسى قل لهم يرضون عني حتى أرضى عنهم لقد جلب الآدمي على الطمع وقلة القناعة، قال رسول الله (صلى الله عليه وسلم): لو كان لابن آدم واديان من ذهب لابتغى لهما ثالثاً ولا يملأ جون ابن آدم إلا التراب، ويتوب الله على من تاب، وسأل موسى ربه: فقال يا رب: أي عبادك أغنى؟ فأوحى إليه أقنعهم بما أعطيته، والذي يرضى بالقليل ويقنع بما رزقه الله يطير من قبره إلى الجنة، قال رسول الله (صلى الله عليه وسلم):(إذا كان يوم القيامة أنبت الله لطائفة من أمتي أجنحة فيطيرون بها من قبورهم إلى الجنان يسرحون فيها وينعمون كيف شاءوا فتقول لهم الملائكة من أي أمة أنتم فيقولون من أمة محمد (صلى الله عليه وسلم)، فيقولون: أي الملائكة لهم وكيف بلغتم هذه المنزلة؟ بفضل الله وكنا إذا خلونا نستحي أن نعصيه ونرضى بالقليل مما قسم لنا، فتقول الملائكة: فحق لكم هذا، وقيل لبعض الحكماء ما الغني؟ قال قلة تمنيك ورضاك بما يكفيك، وكان محمد بن واسع يبل الخبز اليابس بالماء ويأكل ويقول من قنع بهذا لم يحتج إلى أحد، وقال بن مسعود ما من يوم إلا وملك ينادي يا ابن آدم قليل يكفيك خير من كثير يضغيك ..

* إمام مسجد بني تميم بعبري

دلالة اللفظ وعلاقته بالسياق القرآني «نماذج تحليلية كاشفة من القرآن الكريم» «٥»

د.جمال عبدالعزيز أحمد *

تكملة لختام حلقات هذا الموضوع نقول: .. وأما عن نموذج الجبر والإكراه، وأخذ ما ليس للإنسان، وظلمه لأخيه الإنسان، فتنهض له آياتُ سورة الكهف لتنهض بهذا المعنى، حيث يقول الله تعالى:(أَمَّا السَّفِينَةُ فَكَانَتْ لِمَسَاكِينَ يَعْمَلُونَ فِي الْبَحْرِ فَأَرَدْتُ أَنْ أَعِيبَهَا وَكَانَ وَرَاءَهُمْ مَلِكٌ يَأْخُذُ كُلَّ سَفِينَةٍ غَصْبًا) (الكهف ـ ٧٩).

هنا يريد القرآن الكريم أن يعبر عن ظلم الملك الذي سيمر ويأخذها في طريقه إلى حيث يعيش، ولن يُقيم لبكاء هؤلاء، وفاقتهم وحاجتهم واحتياجهم أيَّ تقدير، أو احترام، فجاء العبد الصالح الذي طلب إليه سيدنا موسى أن يصطحبه ليعلمه مما عُلِّمَ شيئاً، وكان العبد الصالح قد اشترط على سيدنا موسى ألا يقاطعه في أي عمل يقوم به، وألا يسأله عن شيء حتى ينتهي هو نفسه منه ، ثم يطلعه على الحكمة من قيامه والنهوض به، وألا يعترض على صنيعه أبداً:(قَالَ لَهُ مُوسَى هَلْ أَتَّبِعُكَ عَلَى أَنْ تُعَلِّمَنِ مِمَّا عُلِّمْتَ رُشْدًا، قَالَ إِنَّكَ لَنْ تَسْتَطِيعَ مَعِيَ صَبْرًا، وَكَيْفَ تَصْبِرُ عَلَى مَا لَمْ تُحِطْ بِهِ خُبْرًا، قَالَ سَتَجِدُنِي إِنْ شَاءَ اللَّهُ صَابِرًا وَلَا أَعْصِي لَكَ أَمْرًا، قَالَ فَإِنِ اتَّبَعْتَنِي فَلَا تَسْأَلْنِي عَنْ شَيْءٍ حَتَّى أُحْدِثَ لَكَ مِنْهُ ذِكْرًا) (الكهف ٦٦ ـ ٧٠)، فهذا كان شرط اصطحابه ووافق على ذلك سيدنا موسى – عليه السلام، ولكن الآية التي نحن بصدد بيان علاقة لفظها بالسياق هي: "وَكَانَ وَرَاءَهُمْ مَلِكٌ يَأْخُذُ كُلَّ سَفِينَةٍ غَصْبًا) (الكهف ـ ٧٩). هنا اختلف النحاة في كلمة (غَصْباً): هل هي حال، أم هي مفعول لأجله، أم هي نائب عن المفعول المطلق؟، الذين قالوا بحاليتها فلابد أن نسألهم: إن الأصل في الحال الاشتقاق، بمعنى أن ترد اسم فاعل أو اسم مفعول أو صفة مشبهة أو أفعل تفضيل أو ترد على إحدى صيغ المبالغة المعروفة؛ حتى تكون حالا، هكذا اشترطوا في الحال: أن تكون مشتقة، حتى لو جاءت جامدة قالوا: لابد أن تؤول بمشتق، وهنا كلمة (غصبا) جامدة لكونها مصدراً والمصدر جامد، ويمكن تأويلها يأخذها كارهًا أصحابَها، أو مُكرَها أصحابُها فكيف تؤول هنا؟، ولمَ جاءت جامدة وهي حال؟. قالوا من بين ما قالوا: إنها حَال، وجاءت على تلك الصفة من الجمود بيانا للمعنى والسياق الذي وردت فيه، كأن القاعدة اغتُصبت أولا، وأُجْبِرَتْ على أن تكون كذلك، وظُلِمَتْ قاعدة الحال هنا؛ لتبين ما وراءها من سياق الجبر، ومقام الظلم، وحال الإكراه ، فكما أن السفينة ستؤخذ ظلمًا وجبرا عن أهلها، وإكراها لهم على تركها،والتسليم للملك الظالم بأخذها على مضض، وحزن، وضيق، وكَبْت، فكذلك الحال أُكْرِهَتْ على أن تجيءَ جامدة، والأصل فيها الاشتقاق، وتجرَّعت غُصَصَ الجمود، كما تجرَّع أصحابُ السفينة الفقراءُ غصةَ الغصب، والظلم ، فارتبطت اللفظةُ بما وراءها من المعنى، وتناغم القولُ مع دلالته؛ ليتماشى اللفظ، والمعنى، والمراد، ويتساوق القول، والدلالة، والمفهومُ، فيكون اللفظ راسمًا لما تحته من دلالة، ويكون اللفظ قد أعطى كشفًا لحقيقة ما سيحدث، وبيانًا لما سيتمُّ من غصب، وظلم، وجبر، وخروج عن حدود اللياقة الإنسانية، والصبر على البلاء، والصمت عن المطالبة بحقهم؛ خوفا مما سيتم فيهم من ضرب، وتعذيب، فكذلك اللفظُ هنا تجرَّع غُصص الظلم، وجاء الحال جامدًا، قد خالف سَنَنَ القاعدة، ومضى على غير ما قنَّنت له اللغة، وسجلته في قواعدها؛ ليوضح تلك الدلالة القرآنية التي ارتبطت بها الدلالة اللغوية، وتعلقت بها القاعدة النحوية، هكذا اتضحت علاقة اللفظ بسياقه، وتشكَّل القولُ متناغمًا مع مسرحه اللغوي، وقيمته الإيمانية التي يريد القرآن نقلها عبر ألفاظه، وجمله وعباراته، وأساليبه، وتعبيراته، وصوره، وتراكيبه.

نسأل الله للجميع الهداية وأخذ العبرة والنصيحة والموعظة، وأن يبصرنا بجلال لغة القرآن الكريم، وجمال ارتباط اللفظ بسياقه، والكلمة بمعناها، ومجيء لغة الكتاب الحكيم متناغمةً مع دلالاتها، وسياقاتها، إنه ولي ذلك، والقادر عليه، والحمد لله الذي بنعمته تتم الصالحات، وتستنزل البركات،وتعمُّ الفيوضات، ونواصل الحديث حول تلك الدلالات الحاليَّة المتناغمة مع سياقاتها القرآنية في لقاءات أخرَى، وصلى الله وسلم، وبارك على سيدنا محمد، وعلى آله وصحبه وسلم، والحمد لله رب العالمين.

* كلية دار العلوم ـ جامعة القاهرة – جمهورية مصر العربية
Drgamal2020@hotmail.com

احذر من الاستعانة أو مساعدة الغرباء عند سحب أو إيداع مبالغ في حسابك سواء عن طريق أجهزة الصراف الآلي أو الإيداع النقدي، فذلك قد يعرضك للاحتيال.

توعية المجتمع #مسؤوليتنا_كلنا

مع تحيات

بنك مسقط
bank muscat

أمانة «مجلس التعاون» تشارك في معرض سيئول للاختراعات

سيئول . العمانية: تشارك الأمانة العامة لمجلس التعاون لدول الخليج العربي ممثلة في مكتب براءات الاختراع، في معرض سيئول الدولي للاختراعات ٢٠١٩ خلال الفترة من ٢٧ . ٣٠ نوفمبر ٢٠١٩، بهدف تشجيع ودعم المخترعين من مواطني دول مجلس التعاون وتسويق اختراعاتهم أمام المستثمرين زوار المعرض، وإبراز جهود المكتب في مجال براءات الاختراع.

وافتتح أصحاب السعادة سفراء دول مجلس التعاون المعتمدون في سيئول بحضور مدير عام مكتب براءات الاختراع لمجلس التعاون جناح الأمانة العامة في المعرض، واطلعوا على الاختراعات التي شارك بها مخترعو دول مجلس التعاون الذين تمت استضافتهم من قبل الأمانة العامة لمجلس التعاون للمشاركة في هذا المعرض الدولي.

الاقتصادي
الوطن AL WATAN

5

■ الديمانيات .. متحف طبيعي من ٩ جزر يقع على مساحة ١٠٠ هكتار 6

■ الحكومة تستهدف تعزيز مساهمة القطاع الصناعي في الناتج المحلي بما لا يقل عن ٩ مليارات ريال عماني بحلول ٢٠٢٠م 7

أسعار الذهب
أوقية الذهب:
ريال عماني 560.960

أسعار الفضة
أوقية الفضة:
ريال عماني 6.515

المصدر: بلومبيرج

أسعار النفط
نفط عمان 63.17 دولار
نفط مربان 66.45 دولار
النفط العربي الخفيف 67.56 دولار
النفط العربي الثقيل 59.14 دولار
نفط برنت 63.85 دولار

أسعار العملات
أسعار النفط إغلاق الثلاثاء

العملة	شراء	بيع	العملة	شراء	بيع	العملة	شراء	بيع
الريال السعودي	0.1023945	0.1026667	الدينار الاردني	0.5407689	0.5437853	الجنيه الاسترليني	0.4952448	0.4966115
الريال القطري	0.1047663	0.1051424	الجنيه المصري	0.0237361	0.0238991	الين الياباني	0.0035235	0.0035328
الدرهم الاماراتي	0.1045495	0.1048275	الريال اليمني	0.0015388	0.0015446	الدولار السنغافوري	0.2812569	0.2820100
الدينار الكويتي	1.2629920	1.2669890	الدولار الاميركي	0.3840000	0.3850000	الروبية الهندية	0.0053583	0.0053728
الدينار البحريني	1.0184060	1.0211930	اليورو	0.4229760	0.4241545	الروبية الباكستانية	0.0024459	0.0024792

مليارات و٦٠٠ مليون ريال عماني قيمة العقار المتداول

توفير أكثر من ٤٤ ألف قطعة أرض العام الماضي

مسقط . «الوطن»:

قالت وزارة الاسكان إنها تمكنت خلال العام الماضي من توفير أكثر من ٤٤ ألف قطعة أرض بمختلف الإستعمالات موزعة على محافظات السلطنة حيث شكلت الأراضي المخططة للاستعمال السكني النسبة الأعلى من إجمالي قطع الأراضي المخططة بأكثر من ٣١ ألف قطعة أرض سكنية بجميع المحافظات.

واضافت الوزارة أنها وفي مجال توزيع الأراضي، قامت الوزارة خلال العام الماضي بتوزيع أكثر من ٣٤ ألف قطعة أرض بمختلف محافظات السلطنة كانت النسبة الأعلى في التوزيع في محافظة الداخلية بأكثر من ٨ آلاف قطعة أرض بمختلف الاستعمالات كما شكلت الأراضي السكنية النسبة الأعلى بإجمالي بلغ أكثر من (٣٠) ألف قطعة أرض سكنية.

أما بشأن نظام التسجيل العقاري فإن النظام المعمول به في السلطنة يقوم على نظام التسجيل العيني للعقار ومن شأن ذلك تسهيل تداول العقار بيسر وأمان بهدف حفظ وصيانة الحقوق وذلك بتسجيل الأملاك في وثائق السجل العقاري وتشجيع الإستثمار بكافة مجالاته من خلال تسهيل إجراء التصرفات القانونية وتوثيق العقود وتنظيم استغلال الأراضي للأغراض الاستثمارية وفقا لنظام حق الانتفاع.

■ الإسكان الاجتماعي من أولويات برامج وخطط الوزارة

واوضحت الوزارة أنها قامت خلال العام الماضي بتسجيل أكثر من (٦٧) ألف قطعة أرض لأول مرة بمختلف الاستعمالات في مختلف محافظات السلطنة. وبلغت القيمة المتداولة للعقار في السلطنة خلال نفس الفترة أكثر من مليارين و٦٤١ مليون ريال عماني في حين بلغ إجمالي الرسوم المحصلة عن التصرفات القانونية المنجزة أكثر من ٨٥ مليون ريال عماني وسجل النشاط العقاري خلال العام الماضي ما يقارب ١١٧ ألف تصرفاً عقارياً في مختلف محافظات السلطنة وجاءت محافظة شمال الباطنة في المرتبة الأولى من إجمالي التصرفات القانونية. أما بالنسبة لتملك مواطني دول مجلس التعاون الخليجي للعقار في السلطنة خلال نفس الفترة فقد بلغ عدد الملكيات الصادرة لهم ١٣٩٦ سند ملكية.

التطوير العقاري

أقرت الوزارة سلسلة من الاجراءات المنظمة للقطاع العقاري وذلك بهدف تنظيم قطاع العقارات لمواجهة الطلب المتنامي على السكن لكافة فئات المجتمع وتوفير البيئة المناسبة لتمكين القطاع الخاص من استقطاب الاستثمارات اللازمة . وتم تفعيل نظام الوساطة العقارية بمنح مكاتب الوساطة العقارية صلاحيات انجاز التصرفات العقارية وذلك بهدف تفعيل الشراكة بين الوزارة والقطاع الخاص لتنظيم أعمال الوساطة بشكل قانوني، كما شملت اجراءات التطوير العقاري وضع حجر الأساس لمشروع «الاحياء السكنية المتكاملة» بولاية بركاء بمحافظة جنوب الباطنة والذي سيتضمن أكثر من ١٠٠٠ وحدة سكنية بين شقق وفلل متنوعة وبمواصفات عالمية، وسيمثل المشروع نقلة نوعية في مجال المشاريع السكنية المتكاملة من حيث المساحات الخضراء والمماشي والمحلات التجارية ومرافق الترفيه وخصائص الفلل والشققوغيرها من الجوانب التي تضمن ايجاد مشروع سكني متكامل بأعلى المواصفات وبأقل التكاليف والتي روعي في تصميمها الخصوصية والطابع العماني.

«غرفة ظفار» تعقد لقاء مع غرفة تجارة وصناعة بانكوك

الجانبان العماني والتايلاندي خلال لقائهما

بانكوك . العمانية : عقد الوفد التجاري العُماني من فرع غرفة تجارة وصناعة عُمان بمحافظة ظفار أمس لقاء مع غرفة تجارة وصناعة بانكوك بمملكة تايلاند. ترأس الوفد العُماني سالم بن عبدالله الكاف نائب رئيس فرع غرفة تجارة وصناعة عمان بمحافظة ظفار، ومن الجانب التايلاندي بايراج بوراباشايسي نائب رئيس غرفة تجارة وصناعة بانكوك. وناقش اللقاء العديد من الموضوعات ومجالات التعاون المشترك حول الفرص الاستثمارية المتاحة والتعريف بأهم القطاعات الاستثمارية الواعدة في البلدين الصديقين. وسلط اللقاء الضوء على فرص التعاون المشترك في قطاعات الاغذية والصناعة السمكية ومواد التجميل وتصدير واستيراد الفواكة وسلع التجزئة المتنوعة بالإضافة إلى قطاعي السفر والسياحة. وقال سالم بن عبدالله الكاف رئيس الوفد التجاري العُماني إنه تم خلال اللقاء بحث آفاق التعاون التجاري بما يعود بالمزيد من النتائج الإيجابية في التبادل التجاري والتواصل بين ممثلي الشركات العمانية والتايلاندية.

الدولار يحقق مكاسب متواضعة والذهب يتراجع

النفط فوق ٦٤ دولارا مع آمال التوصل لاتفاق تجاري بين واشنطن وبكين

■ منصة حفر قيد الإنشاء في جزيرة بحرية شمال بحر قزوين وهي جزء من حقل كاشغان النفطي «رويترز»

لندن . عواصم . وكالات: استقر النفط فوق ٦٤ دولارا للبرميل أمس إذ عوض تفاؤل حيال التوصل قريبا لاتفاق تجارة بين الولايات المتحدة والصين اثر تقرير أظهر زيادة مفاجئة في مخزونات الخام في الولايات المتحدة. في حين حقق الدولار مكاسب متواضعة بينما تراجعت أسعار الذهب.

وقال معهد البترول الأميركي إن مخزونات الخام الأميركية ارتفعت بواقع ٣,٦ مليون برميل مقارنة مع توقعات المحللين بهبوطها. ومن المقرر صدور تقرير الحكومة الأميركية عن الإمدادات في وقت لاحق امس . وارتفع خام برنت مرتفعا ٢٠ سنتا عند ٦٤,٤٧ دولار للبرميل، بينما زاد خام غرب تكساس الوسيط الأمريكي سبعة سنتات عند ٥٨,٤٨ دولار للبرميل. وصعد النفط على مدى اليومين السابقين بفضل توقعات بأن الصين والولايات المتحدة، أكبر مستهلكين للخام في العالم، ستوقعان قريبا اتفاقا أوليا لتبدأ نهاية نزاعهما التجاري المستمر منذ ١٦ شهرا. وقال تاماس فارجا من شركة السمسرة في النفط بي.في.إم «التفاؤل حيال اتفاق التجارة مستمر». وعززت ذلك تصريحات للرئيس الأميركي دونالد ترامب، الذي قال أمس الأول إن الولايات المتحدة والصين اقتربتا من الاتفاق بعدما تحدث مفاوضون كبار هاتفيا واتفقوا على مواصلة بحث القضايا المتبقية ، ومما قدم أيضا دعما للأسعار، توقعات بأن منظمة البلدان المصدرة للبترول (أوبك) وحلفاء بينهم روسيا سيبقون على اتفاقهم لخفض الإنتاج. ويعقد المنتجون في إطار ما يعرف باسم أوبك اجتماعاتهم المقبلة لمراجعة سياستهم النفطية في الخامس والسادس من ديسمبر ومن المتوقع أن يمددوا اتفاقهم لخفض الإنتاج حتى موعد أبعد في ٢٠٢٠. على صعيد آخر حقق الدولار مكاسب متواضعة امس إذ يتطلع المستثمرون إلى النتيجة المحتملة لمحادثات التجارة الممتدة منذ فترة طويلة بين الولايات المتحدة والصين، بينما تعثر الدولار الأسترالي بفعل توقعات بتيسير السياسة النقدية.

طرح أسهم أرامكو يفتح الآمال أمام بوابة الاستثمار

لندن . رويترز: تعول شركة أرامكو السعودية على جمهورها المحلي. فقد وجد رجال المال العاكفون على الطرح العام الأولي الذي يُقدر قيمة الشركة العملاقة بمبلغ ١,٧ تريليون دولار مشترين لأغلب أسهم الحصة المطروحة للبيع وقيمتها ٢٥ مليار دولار. غير أن الصفقة التي جاءت أقل من التوقعات السعرية الأولية قد تصيب السعودية بخيبة أمل في جانب جديد تماما. وقال بريكنج فيوز أكد الكتاب الاقتصاديين في رويترز انه : تقل الأسهم المطروحة ونسبتها ١,٥ في المئة من أرامكو عن التصور الأصلي لطرح خمسة في المئة من الشركة عندما بدأ ولي العهد الأمير محمد بن سلمان تلك العملية في ٢٠١٦. ولهذا تداعياته على وزن السوق السعودية على مؤشر إم.إس.سي.آي للأسواق الناشئة. ويتابع هذا المؤشر مؤسسات مالية عالمية تدير ما يزيد على ١,٨ تريليون دولار ويجتذب الانضمام له أموالا إلى الأسواق بما يعزز السيولة ويرفع التقييمات. وقد انضمت السعودية إلى مؤشر إم.إس.سي.آي في وقت سابق من العام الجاري ويبلغ وزن السوق السعودية في المؤشر حاليا نحو ٢,٨ في المئة بناء على قيمة الأسهم المتاحة للتداول الحر في سوق الأسهم المالية مقارنة برأس المال السوقي المقابل للمؤشر ويبلغ ٥,٦ تريليون دولار. ولو أن السعودية عرضت خمسة في المئة من أرامكو للبيع بناء على تقييمها بمبلغ تريليوني دولار كما كان مأمولا في البداية فربما يزيد مؤشر إم.إس.سي.آي وزن السعودية لأكثر من ٤,٥ في المئة بناء على حسابات بريكنج فيوز.

ميركل: لا ديون جديدة بالموازنة الالمانية

برلين . د.ب.أ: أكدت المستشارة الألمانية أنجيلا ميركل تمسكها بإقرار موازنة بدون إدخال ديون جديدة. وقالت ميركل أمس خلال جلسة نقاش حول ميزانية ديوان المستشارية في البرلمان الألماني (بوندستاج) إنه ليس بمقدورها تفهم سبب التحدث بـ«استنكار» عن إقرار موازنة متوازنة. وأضافت ميركل متسائلة: «إذا كنا نريد الاستدانة في أوقات الفوائد المنخفضة، فماذا سنفعل في أوقات الفوائد المرتفعة»، وقالت: «لا يمكن أن تصبح الاستثمارات أمرا جيدا إذا كانت قائمة على ديون»، مشيرة إلى أن هناك بالتأكيد تقديرات مختلفة في ذلك الأمر داخل الائتلاف الحاكم، الذي يضم التحالف المسيحي والحزب الاشتراكي الديمقراطي. ومن ناحية أخرى، ذكرت ميركل أنه لا يمكن إجراء إصلاح في ضرائب الشركات إلا على المدى المتوسط، حتى إذا كان من المرجح أن تصبح ألمانيا الدولة الأعلى في ضرائب الشركات بالاتحاد الأوروبي بحلول العام المقبل. وأشارت ميركل إلى أنه يتعين أولا التركيز على كيفية مواجهة تغير المناخ وتحقيق ألمانيا للتحول الاقتصادي الرقمي، موضحة أنه يتعين على الشركات المتوسطة على وجه الخصوص استيعاب أهمية هذا التحول، وقالت: «إذا فاتكم هذا العصر، ستفوتنا نماذج القيمة المضافة، وبالتالي سنتحول إلى سلسلة إنتاجية مطولة، وهذا هو خوفي الكبير».

■ المحمية تشتمل على نوعيات نادرة من الشعب المرجانية

■ حركة سياحية نشطة بالمحمية على مدار العام

■ الشعب المرجانية

■ المحمية تمثل منطقة استجمام للكثير من العائلات

تستقطب جزر الديمانيات السياح ومحبي الغوص والتخييم وتتميز بطبيعتها البكر

الديمانيات

متحف طبيعي من ٩ جزر يقع على مساحة ١٠٠ هكتار

مسقط . « الوطن »:

تتوسط محمية جزر الديمانيات ولايتي السيب وبركاء، وتبلغ مساحتها الكلية ١٠٠ هكتار حيث تتكون المحمية من ٩ جزر، وتتميز بشواطئها البكر ذات الرمال البيضاء ومياهها الزرقاء الصافية.

وتصنف من المحميات ذات التراث الطبيعي الغني بأنواع عدة من الشعاب المرجانية وهي تضم مجموعات نادرة من الشعاب المرجانية، وتأوي الى الجزر أعداد كبيرة من السلاحف البحرية لوضع البيض والتعشيش، وتفد إليها أعداد لا حصر لها من الطيور المهاجرة والمستوطنة، وقد تم تسجيلها دولياً عام ١٩٨٤ نظراً لأنها تقع ضمن مشروع الحاجز المرجاني الأعظم الذي يُعد محمية طبيعية دولية، وتعتبر من أجمل أماكن الغوص في بحر عمان.

جزر متناثرة

تعرف الجزر محلياً بـ "خرابة، حيوت، الجبل الكبير(أم السكن) وهو عبارة عن جزيرتين، قسمة، أم اللواحة (المنارة)، الجون ويضم ثلاث جزر" وتحتوي هذه الجزر أكثر من ٢٢ موقعاً معروفاً للغوص، كما يحلو للبعض التخييم في هذه الجزر وخصوصاً في الفترة من أكتوبر إلى فبراير. من كل عام.

الرمال البيضاء

تشدك الرمال البيضاء والصخور الصامدة وسط التيارات البحرية، ومياهها الزرقاء الصافية، الديمانيات تراث طبيعي غني بأنواع عدة من الشعاب المرجانية وتستقطب هذه الجزر على مدار العام العديد من السياح، وهواة الغوص والتخييم، إذ تشكل الديمانيات لوحة فاتنة، رائعة الجمال في بحر عمان، تضم المنحدرات الصخرية والجروف الرملية والصخور جيرية، ومعالم الصمود في وجه المحيط، وتتميز بوجود تشكيلات جميلة من الشعاب المرجانية والأسماك ونوعين من السلاحف البحرية وأنواع من الطيور.

ويمتد هذا الأرخبيل على بعد يتراوح ما بين ١٦ إلى ١٨ كيلومترا من الشاطئ الممتد من السيب إلى بركاء ويمكن الوصول إلى الجزر عن طريق استخدام الزوارق من أي مكان على طول الساحل، وتتميز هذه الجزر بطبيعتها البكر ومناظرها الجميلة الخلابة التي تؤهلها بأن تصبح متحفاً طبيعياً في السلطنة، وتوجد بالجزر المواقع الوحيدة المعروفة بتعشيش طيور العقاب النساري في محافظة مسقط، ويوجد بالمحمية الطبيعية أنواع عديدة من المرجان وأسماك الشعاب المرجانية بألوانها الزاهية وتتيح هذه الشعاب المرجانية المتنوعة ومحيط قاع البحر فرصاً جيدة للاستمتاع بكنوز البحر ومياهه الدافئة، تأوي إلى هذه الجزر للتعشيش ووضع البيض أعداد كبيرة من سلاحف الشرفاف مضيفة أهمية عالمية على هذه المجموعة الصغيرة من الجزر كونها ملاذاً لهذه الأنواع التي يتهددها خطر الانقراض بشدة، كما تزورها السلاحف الخضراء صيفاً.

١٥ نوعاً من النباتات

يوجد بالمحمية ١٥ نوعاً من النباتات البرية تتواجد بكثافة كبيرة في جزيرتي خرابة والجبل الكبير مما جعلهما من أهم مواطن تعشيش الطيور، وتدعم جزر الديمانيات العديد من أنواع الشعاب المرجانية الموجودة في هذه المنطقة والتي تحمي الشواطئ بتكوينها كأرصفة مرجانية في المياه الضحلة، ويعتقد بأن النمو الكثيف للمرجان ناتج بصفة أساسية عن وفرة الطبقة التحتية الملائمة وغير الملوثة في المياه الضحلة.

وينمو المرجان بصفة عامة على الصخور المكشوفة مكوناً إطاراً بسمك عدة أمتار وهناك عدة أنواع من الشعاب المرجانية تنمو على مسطحات صخرية أو على المرجان المتكسر، وتوفر الشعاب البعيدة عن الجزر مواطن عديدة للإعاشة وأماكن تغذية لمجموعات الأسماك ذات الأهمية التجارية، كما أنها مواقع مهمة لصيد الأسماك بالنسبة للصيادين على ساحل محافظتي شمال وجنوب الباطنة.

«الجنيبي العالمية للسيارات» تحتفل بالعيد الوطني الـ٤٩ المجيد

■ موظفو «الجنيبي العالمية للسيارات» يحتفلون بالعيد المجيد

سادت الأجواء الاحتفالية في معرض القرم لشركة الجنيبي العالمية للسيارات، حيث احتفل مؤخرا أعضاء الطاقم الوظيفي بالعيد الوطني الـ٤٩ المجيد. وشارك طاقم العمل لدى شركة الجنيبي العالمية للسيارات، الوكيل الحصري والمعتمد لعلامة BMW في السلطنة، في الاحتفالات بهذه المناسبة الوطنية، وتزينت صالة العرض بألوان العلم العماني وصور جلالة السلطان قابوس بن سعيد المعظم. حفظه الله ورعاه..

وتضمنت الفعاليات الاحتفالية لدى شركة الجنيبي العالمية للسيارات عروضًا تقديمية ومسابقات تناولت تاريخ السلطنة، بالإضافة إلى مأكولات وأطباق تراثية، وأمضى ما يزيد عن ١٥٠ شخصًا من أعضاء الطاقم الوظيفي يومًا حافلًا بالمتعة والترفيه.

وقال جوني أومن، الرئيس التنفيذي لشركة الجنيبي العالمية للسيارات: "يحظى الاحتفال بهذه المناسبة المجيدة بأهمية كبرى لدى جميع أعضاء الطاقم الوظيفي في شركة الجنيبي العالمية للسيارات، فنحن جميعًا نفتخر بإنجازات الدولة وما تقدمه لمواطنيها والمقيمين فيها على حد سواء، ويشرفنا الاحتفاء بتاريخها العريق وتراثها الغني في هذا اليوم".

وانطلقت الاحتفالات بكلمة حول أهمية العيد الوطني المجيد، ليستعرض بعدها سليم صباغ، رئيس العمليات لدى شركة الجنيبي العالمية للسيارات، مسيرة التطوير في الدولة خلال عمرها البالغ ٤٩ عامًا. كما شهد الحفل تنظيم مسابقات للرسم والتلوين والنحت تناولت التراث العماني ليفوز الرابحون بجوائز متنوعة، ثم توزع المشاركون بعدها إلى فرق للمشاركة في مسابقة جماعية تناولت حقائق ومعلومات حول السلطنة، واختتمت فعاليات اليوم بوجبة غداء من المطبخ العماني التقليدي.

٧ مليارات و٤٨٨ مليون ريال عماني قيمة الصادرات

الحكومة تستهدف تعزيز مساهمة القطاع الصناعي في الناتج المحلي بما لا يقل عن ٩ مليارات ريال عماني بحلول ٢٠٢٠

مسقط . « الوطن »:

■■ تستهدف الحكومة خلال المرحلة القادمة تعزيز مساهمة القطاع الصناعي في الناتج المحلي الإجمالي بالاضافة لضخ استثمارات أجنبية ومحلية مباشرة بما لا يقل عن ٩ مليارات ريال عماني بحلول ٢٠٢٠ م وزيادة عدد الشاغلين للوظائف التي يوفرها قطاع الصناعات التحويلية . ■■

وقالت وزارة التجارة والصناعة في تقرير صدر مؤخرا انه يجري العمل على تحديث الاستراتيجية الصناعية (٢٠٢٠ . ٢٠٤٠) والتي من المؤمل الانتهاء من تحديثها في عام ٢٠١٩م، كما تعمل الوزارة بالتعاون مع شركائها في القطاع على تطوير بيئة العمل الصناعية، من خلال تنفيذ الأهداف الصناعية في الخطة الخمسية التاسعة بما ذلك تعزيز حوكمة القطاع الصناعي ومكوناته، وزيادة فاعلية المناطق الصناعية في السلطنة.

واوضحت النتائج الأولية إلى أن البيانات الإحصائية الصادرة عن المركز الوطني للإحصاء والمعلومات في النشرة الإحصائية لشهر أكتوبر ٢٠١٩م أشارت إلى انخفاض مساهمة الناتج المحلي الاجمالي للتجارة الداخلية في معظم الأنشطة الاقتصادية التجارية ومنها نشاط تجارة الجملة والتجزئة بالأسعار الجارية بنسبة تراجع بلغت ٧,٦ بالمائة حيث بلغ نحو مليار و٤٥ مليونا و٧٠٠ ألف ريال عُماني حتى نهاية شهر يونيو من عام ٢٠١٩م بالمقارنة مع نفس الفترة من العام الماضي والذي بلغ مليارا و١٩٢ مليونا و١٠٠ ألف ريال عُماني.

وقال تقرير صادر من وزارة التجارة والصناعة ان الأنشطة الخدمية في الناتج المحلي الإجمالي بنسبة تراجع بلغت ١,٤ بالمائة بنحو ٦ مليارات و٨٣٠ مليونا و٦٠٠ ألف ريال عُماني حتى نهاية شهر يونيو عام ٢٠١٩م بالمقارنة مع نفس الفترة من العام الماضي والذي بلغ ٦ مليارات و٩٢٦ مليونا و٧٠٠ ألف ريال عُماني.

وفيما يتعلق بالتجارة الخارجية أوضحت الوزارة إلى ان النشرة الإحصائية أشارت إلى أن إجمالي المبادلات التجارية (الواردات والصادرات بما فيها النفطية) حتى نهاية يونيو ٢٠١٩م، قد سجلت مبلغا وقدره ١١ مليارا و٩٤٨ مليون ريال عماني مقابل ١٢ مليارا و ٤٣٦ مليون ريال عماني بنهاية يونيو ٢٠١٨م.

وفيما يتعلق بالواردات أوضحت النشرة إلى ان إجمالي الواردات بلغ ٤ مليارات و ٤٩٩ مليونا و ٧٠٠ ألف ريال عماني بنهاية يونيو ٢٠١٩م، مقابل ٤ مليارات و ٤٦٩ مليونا و ٤٠٠ ألف ريال عماني بنهاية يونيو ٢٠١٨م. حيث شكلت السلع المستوردة عبر المنافذ البحرية النسبة الكبرى فبلغت لتبلغ (٢,٥١٤,٤٠٠,٠٠٠) مليارين و ٥١٤ مليونا و ٤٠٠ ألف ريال عماني مشكلة ما نسبة ٥٥,٩٪ من إجمالي السلع المستوردة، أما السلع الواردة عبر المنافذ البرية فتأتي في المرتبة الثانية حيث بلغت مليارا و ٣١٤ مليونا و ٢٠٠ ألف ريال عماني مشكلة ما نسبة ٢٩,٢٪، فيما بلغت السلع الواردة جواً ستة ملايين وواحد وسبعين ألف ريال عُماني مشكلة ما نسبة ١٤,٩٪ من إجمالي الواردات العُمانية حتى نهاية يونيو ٢٠١٨م.

في المقابل بلغ إجمالي الصادرات حوالي ٧ مليارات و ٤٤٨ مليونا و ٣٠٠ ألف ريال حتى نهاية يونيو ٢٠١٨م مقابل ٧ مليارات و٤٩٣ مليونا و ٦٠٠ ألف ريال عماني حتى نهاية يونيو ٢٠١٨م.

حجم الاستثمارات الأجنبية المباشرة:

وأشارت النشرة الإحصائية للمركز الوطني للإحصاء والمعلومات إلى أن حجم الاستثمارات الأجنبية المباشرة حتى نهاية الربع الرابع من عام ٢٠١٨م بلغ حوالي ١٠ مليارات و ٥٦٧ مليونا و ٦٠٠ ألف ريال عماني حيث استحوذ نشاط استخراج النفط والغاز على النصيب الأكبر بقيمة بلغت ٦ مليارات و ١٤١ مليون ريال عماني حيث ساهم قطاع النفط والغاز بنسبة ٥٨,١٪ من إجمالي الاستثمار الأجنبي المباشر، يليه قطاع الوساطة المالية بقيمة بلغت مليارا و ٤٨٥ مليونا و ٧٠٠ ألف ريال عماني وبنسبة ١٤,١٪، كما ساهم قطاع الصناعات التحويلية بقيمة بلغت مليارا و ٢٦٨ مليونا و ٢٠٠ ألف ريال عماني حيث ساهم القطاع بنسبة ١٢,٠٪، ثم قطاع الأنشطة العقارية والإيجارية وأنشطة المشاريع التجارية بقيمة بلغت ستمائة وواحد وسبعين مليونا وخمسمائة الف ريال عُماني حيث ساهم القطاع بنسبة ٦,٤٪، والقطاعات الأخرى بقيمة بلغت مليار ومليون وثلاثمائة الف ريال عُماني حيث ساهمت القطاعات بنسبة ٩,٤٪.

وأشارت النشرة الإحصائية بأن المملكة المتحدة تأتي في صدارة قائمة الدول في الاستثمار الأجنبي المباشر في السلطنة حتى نهاية الربع الرابع من عام ٢٠١٨م حيث بلغ إجمالي استثماراتها خمسة مليارات ومائتين وأربعة وسبعين مليونا وخمسمائة ألف ريال عُماني، تليها دولة الإمارات العربية المتحدة في المرتبة الثانية حيث بلغ حجم استثماراتها المباشرة نحو مليار وثلاثة وعشرين مليون ريال عُماني ثم الولايات المتحدة الاميركية في المرتبة الثالثة حيث بلغ حجم استثماراتها المباشرة نحو ثمانمائة وتسعة عشر مليونا وسبعمائة الف ريال عُماني، تلتها دولة الكويت حيث بلغ إجمالي استثماراتها المباشرة حوالي أربعمائة وواحد وأربعين مليون ريال عُماني وبلغ إجمالي استثمارات دولة قطر ثلاثمائة وواحدا وتسعين مليونا وستمائة ألف ريال عُماني من إجمالي الاستثمارات الأجنبية المباشرة في السلطنة.

التعاون الاقتصادي والتجاري

واوضح التقرير إلى ان الوزارة تساهم من خلال دور المديرية العامة للمنظمات والعلاقات التجارية في تحقيق أهداف السياسة التجارية للسلطنة المتمثلة في التحرير التجاري من خلال الاستفادة من عضوية السلطنة في عدد من المنظمات والمعاهدات والاتفاقيات التجارية الإقليمية والدولية، ومن خلال توثيق العلاقة معها عبر المشاركة في مختلف الاجتماعات والأنشطة التي تنظمها، كما تعنى بالاتفاقيات الثنائية ذات الشأن التجاري التي يتم توقيعها مع مختلف دول العالم، ومتابعة أعمال اللجان الثنائية المشتركة التي تدخل في نطاق اختصاص هذه الوزارة وبشكل خاص تلك اللجان التي تتولى الوزارة رئاستها من جانب السلطنة.

وتشارك في المفاوضات التجارية التي تعقد تحت مظلة منظمة التجارة العالمية والمفاوضات الثنائية الأخرى التي تهدف للتوقيع على اتفاقيات تجارية بين السلطنة والدول والتكتلات الاقتصادية، وكذلك تسهم في تعزيز الاستفادة من الدعم الفني المتعلق ببناء القدرات والتدريب الذي توفره المنظمات الدولية بالتنسيق مع الجهات المعنية إضافة إلى أن السلطنة صادقت على القانون (النظام) الموحد لمكافحة الإغراق والدعم والتدابير التعويضية والوقائية من قبل دول مجلس التعاون؛ لذا ستكون فرصة للمعنيين في المصانع العمانية التعرف على الإجراءات المتعلقة لحل إشكالياتها، والسبل التي يمكن لهذه المصانع من خلالها حماية صادراتها في الأسواق الأجنبية. كما تمثل وزارة التجارة والصناعة حلقة الوصل مع المنظمات العربية والدولية، وخاصة منظمة التجارة العالمية، والمنظمة العالمية للملكية الفكرية، وجامعة الدول العربية، ومنظمة المؤتمر الإسلامي وغيرها.

واوضحت الوزارة أنه تم الانتهاء من تحقيق مكافحة الإغراق ضد واردات دول المجلس من منتج الورق والورق المقوى، والمصدرة من كل من إسبانيا وبولندا والذي نتج عنه فرض رسوم بمقدار ٢٤,٦ ٪ على واردات اسبانيا بينما على واردات دولة بولندا ٣٤٪، ودخل حيز التنفيذ القرار بتاريخ ١ مايو٢٠١٩م . كما تم الانتهاء من تحقيق الوقاية ضد واردات دول المجلس من منتج الملدنات الكيميائية، والذي نتج عنه فرض تدبير وقائي نهائي لمدة ثلاث سنوات على شكل قيد كمي بمقدار ٢٥٠,٣٥٤ طنا لكل سنة وبعد استنفاذ الحصة يتم تطبيق رسم محدد بقيمة ٢٢١ دولارا يتم تحريرها سنوياً بالتدريج ودخل حيز التنفيذ هذا القرار بتاريخ ٢١يونيو٢٠١٩م.

وتم إغلاق تحقيق مكافحة الإغراق ضد واردات دول المجلس من منتج البوليميرات فائقة الامتصاص ذات منشأ تايوان واليابان وذلك بناءً على طلب الشركة الشاكية بعد أن أستمر هذا التحقيق ٨ أشهر منذ فبراير٢٠١٩م حتى أكتوبر ٢٠١٩م.

وحققت دولة الإمارات العربية المتحدة أعلى ارتفاع تراكمي في عدد المستثمرين داخل السلطنة من مواطني دول مجلس التعاون بعدد تراكمي بلغ (٢٩٦٣) سجل تجاري حتى نهاية العام ٢٠١٩م، تليها المملكة العربية السعودية بعدد سجلات تجارية بلغت (٨٤١) سجل تجاري.

براءات الاختراع:

بلغ اجمالي الإجراءات عدد طلبات البراءات المقدمة خلال الفترة المذكورة أعلاه (٣٩٢) طلبا.

إحصائية الطلبات الوطنية السنوي خلال الفترة المذكورة بلغ عددها ٢٢ طلبا مقدمة من مخترعين عمانيين ومقيمين وهي تعتبر نسبة عالية مقارنة بالأعوام السابقة وذلك نتيجة للتوعية بأهمية الفلكية الفكرية التي قامت بها وزارة التجارة والصناعة ممثلة بدائرة الملكية الفكرية.

كما بلغ عدد الطلبات الدولية المقدمة بنظام PCT ٨ طلبات كما وبلغ عدد النماذج الصناعية المقدمة لدى الدائرة ١٧ طلبا أما فيما يتعلق بالعلامات التجارية فقد بلغ اجمالي عدد العلامات المقدمة لدى الدائرة ٩٠٠ طلب وبالنسبة لحقوق المؤلف فقد بلغ إجمالي عدد حقوق المؤلف والحقوق المجاورة المقدمة لدى الدائرة ١٨ طلبا.

وقامت وزارة التجارة والصناعة بتخفيض رسوم خدمات براءات الاختراع ونماذج المنفعة والتصميمات الصناعية الخاصة بطلبة المدارس والكليات والجامعات والباحثين في المراكز البحثية والمؤسسات الصغيرة، وتبلغ نسبة التخفيض في الرسوم ٩٠ ٪ لطلبة المدارس والكليات والجامعات والباحثين في المراكز البحثية ، كما بلغت نسبة التخفيض في الرسوم المقدمة للمؤسسات الصغيرة ٥٠٪ وذلك لمدة خمس سنوات، وقد تم تخفيض رسوم (٢٨) خدمة من الخدمات التي تقدمها دائرة الملكية الفكرية بوزارة التجارة والصناعة للطلبة والباحثين وعدد (٢٩) خدمة للمؤسسات الصغيرة. ويسهم هذا القرار في تشجيع فئة الطلاب في جميع المراحل التعليمية والباحثين وأصحاب المؤسسات الصغيرة والباحثين في المراكز البحثية، وزيادة عدد طلبات براءات الاختراع في جميع المجالات والتي بدورها ستعزز من رفع المستوى الاقتصادي في السلطنة، وكذلك تشجيع التنافسية بين جميع الفئات العمرية وتحسين نوعية جودة الابتكارات وتحفيز المبتكرين على حماية حقوقهم في مجال الابتكار مما يؤدي الى رفع مستوى السلطنة في مؤشر الابتكار العالمي والتقارير العالمية الخاصة بالملكية الفكرية.

الشؤون التجارية:

واوضحت الوزارة أنها قامت بالموافقة على تأسيس شركات مساهمة عمانية مقفلة جديدة بلغ عددها (١٣) شركة وبلغت رؤوس أموالها المصدرة (١٨,٨٦٩,٥٨٨) مليون ريال عماني.

كما أشارت إلى ان عدد الشركات المساهمة العمانية المقفلة بلغ (٣٨٠) برؤوس أموال مصدرة بلغت أكثر من ٨ مليارات و ٤١٢ مليونا حتى نهاية ٢٠١٨/١٢/٣١م، وارتفع العدد إلى (٣٩٣) شركة برؤوس اموال مصدرة بلغت ٨ مليارات و ٤٣٠ مليون و٨٩١ ألف ريال عماني حتى نهاية شهر سبتمبر ٢٠١٩م.

وبلغ عدد الشركات الخاضعة لقانون الاستثمار الأجنبي حتى نهاية سبتمبر ٢٠١٩م حوالي ١١٧٣٥ شركة، برؤوس أموال بلغت أكثر من ٤ مليارات و ٤٠٠ مليون و ٢٨٠ ألف ريال عماني كما تم إنجاز ٢٨٣٥ طلب معاملة الكترونيا بنظام استثمر بسهولة حتى نهاية سبتمبر ٢٠١٩م كما بلغ عدد اجتماع جمعيات العامة العادية والسنوية وغير العادية ما يتجاوز (٢٠٠) اجتماع وعدد الزيارات الرقابية ٧٨١ زيارة.

أمانة السجل التجاري:

قطاع الصناعة:

وشهدت السلطنة خلال الـ ٤٩ عاما نمواً صناعيا، حيث بدأ القطاع الصناعي في مجالات صغيرة مركزاً فقط على المنتجات الاستهلاكية وعملت الحكومة على توفير امتيازات البنية الأساسية مثل الكهرباء والنقل والاتصالات وغيرها لجذب الاستثمارات الخاصة للتوجه لمجال الصناعات غير الهيدروكربونية

ويسير قطاع الصناعة وفقاً لبرامج محددة تهدف إلى تحقيق معدلات النمو الموضوعة في الخطة الخمسية التاسعة (٢٠١٦ - ٢٠٢٠م)، ويعتبر قطاع الصناعات التحويلية من أهم القطاعات الإنتاجية المؤهلة لتحقيق أهداف استراتيجية تنويع مصادر الدخل، وبالتالي تقليل الاعتماد بصورة كبيرة على الموارد النفطية والغاز، ويتميز هذا القطاع بقدرته على النمو المتواصل ، كما أنه يعتبر أحد القطاعات الهامة التي يعول عليها في زيادة عائدات البلاد من الصادرات، ويتميز كذلك بقيامه باستخدام الموارد الطبيعية المحلية كمدخلات للصناعات التحويلية مما يحقق زيادة القيمة المضافة منها، وبالتالي زيادة قيمتها عند تصديرها كمنتجات صناعية بدلا من تصديرها كمواد خام أولية.

شهد قطاع التصنيع في السلطنة نمواً خلال العشرة سنوات الأخيرة. فقد ساهم قطاع التصنيع بـ ١١٪ في الناتج المحلي الإجمالي في العام ٢٠١٣ وفي العام ٢٠١٧ ساهم ب ١٠٪ ومتوسط مساهمة قطاعات التصنيع في الناتج المحلي الإجمالي للدولة خلال العشر سنوات الأخيرة هو ١٠٪ .

وقد تم إدراج قطاع الصناعات التحويلية في خطة التنمية الخمسية التاسعة كأحد القطاعات المعززة للتنويع الاقتصادي، ومن خلال إعداد تقييم مفصل لمعدل نمو الصادرات وحصة السلطنة من السوق العالمي تم تحديد القطاعات الفرعية التالية)البتروكيماويات، والمواد المعدنية الفلزية ، والمواد المعدنية اللافلزية ، والصناعات الغذائية) كأهم المجالات الواعدة في عملية التنويع الاقتصادي لقطاع الصناعات التحويلية بالسلطنة.

وبلغ إجمالي المؤسسات في قطاع الصناعات التحويلية في السلطنة عام ٢٠١٨م حوالي ٦١,٢١٧ مؤسسة مقارنة بنحو ٥٠ ألف مؤسسة في عام ٢٠١٧م . كما أن صادرات الصناعات التحويلية بلغت ٥ مليارات ريال عماني ما يعادل ٣١,٤٪ من إجمالي صادرات السلطنة، وذلك بمعدل ارتفاع ٦,٢٪ في اجمالي صادرات الصناعات التحويلية مقارنة بالعام السابق.

الاحصائيات توضح عدد سجلات المستثمرين من دول المجلس في السلطنة إلى نهاية سبتمبر 2019م:

الدولة	عدد السجلات إلى نهاية سبتمبر 2019م	عدد السجلات للعام 2018م
دولة الإمارات العربية المتحدة	2963	2848
المملكة العربية السعودية	1007	841
دولة الكويت	832	770
مملكة البحرين	810	739
دولة قطر	403	345

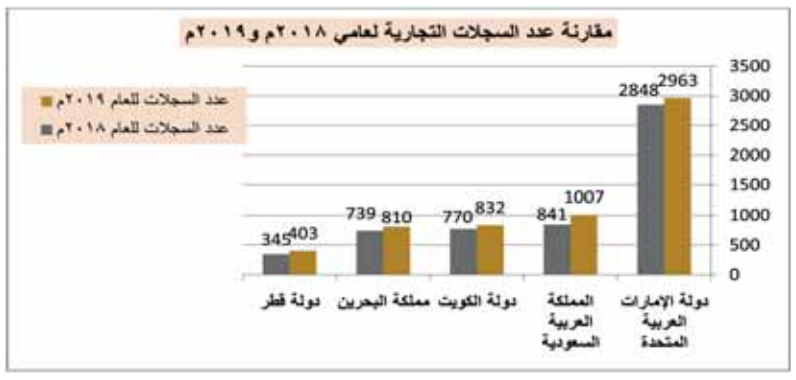

التصاريح	الإجمالي
أ - التصاريح التجارية :	
تصاريح الاستيراد والتصدير	477
التصاريح الأخرى	6325
ب -المعارض :	
شهادات المنشأ	45273
تنظيم المعارض	121
ج- البسور :	
تم الانتهاء من استلام محصول البسور لعام 2018	(878,450/046) ثمانمائة وثمانية وسبعون ألف وأربعمائة وخمسون ريال عماني

أكثر من ١٠ مليارات و٥٠٠ مليون ريال عماني حجم الاستثمارات الأجنبية المباشرة حتى نهاية العام الماضي حصة النفط والغاز منها ٥٨,١ بالمائة

مساهمة قطاع التصنيع في اجمالي الناتج المحلي

التفصيل	2012	2013	2014	2015	2016	2017
الناتج المحلي الإجمالي بأسعار السوق(مليون ر.ع)	29,353	30,352	31,158	26,850	25,694	27,931
معدل النمو(%)	%12	%3	%3	%14-	%4-	9%
الناتج المحلي الإجمالي لتصنيع (مليون ر.ع)	3,144	3,280	3,012	2,607	2,449	2,673
معدل النمو(%)	%5	%4	%8-	%13-	%6-	%9
الناتج المحلي الإجمالي من التصنيع كنسبة % من إجمالي الناتج المحلي	%11	%11	%10	%10	%10	%10

الموافقة على ١٣ شركة مساهمة عمانية مقفلة جديدة برأس مال قارب ١٩ مليون ريال عماني

ALWATAN
تصدرها المؤسسة العُمانية للصحافة والطباعة والنشر والتوزيع ش.م.م
صاحب الامتياز
المدير العام رئيس التحرير :
محمد بن سليمان الطائي
الإعلانات يتفق بشأنها مع الإدارة
العام: ٢٤٤٩١٩١٩ /الاعلانات ٢٤٤٩٣١٠٠ .فاكس : ٢٤٤٩١٢٨٠
www.alwatan.com
alwatan@omantel.net.om

المكتب الرئيسي
ص.ب ٤٦٣ مسقط ١٠٠
ص.ب : ١٨٨٨ السيب١١١
٢٤٤٩١٩١٩ ـ ٢٤٤٩٣٨٣٨
فاكس التحرير : ٢٤٤٩٧٥٠١

المكاتب الاقليمية
مكتب صلالة وفاكس : ٢٣٢٩٤٢٠١
مكتب عبري وفاكس : ٢٥٦٩٠٧٠٠
مكتب نزوى وفاكس : ٢٥٤١١٢٠٢
مكتب صحار وفاكس : ٢٦٨٤٤٤٤٩
مكتب ابراء وفاكس : ٢٥٥٧٠٨١٨

HEAD OFFICE
ADM.& ADV FAX :24-491280
EDITORIAL FAX 24-491501
TEL: 24-491919
P.O.BOX 1888, SEEB, 111.
P.O. BOX 463,MUSCAT, 113

وكيل التوزيع المعتمد بالسلطنة
مؤسسة العطاء للتوزيع
: ٢٤٤٩١٣٩٩ ـ ٢٤٤٩٢٩٣٦ ـ ٢٤٤٩٦٧٤٨ ــ فاكس :٢٤٤٩٣٢٠٠
email:alatta@omantel.net.om
ص . ب ٤٧٣ العذيبة ١٣٠

مراسلو الوطن في الخارج:
مصر . لبنان . الأردن . اليمن . سوريا . العراق . الجزائر . المغرب . الكويت . الامارات . البحرين . قطر . السعودية . روسيا . اميركا . بريطانيا . فرنسا . المانيا . تونس .

الاراء والمقالات المنشورة بالجريدة لا تعبر بالضرورة عن رأي «الوطن»

رأي الوطن

احتلال بني على الإرهاب

العدوان الإرهابي الذي شنه كيان الاحتلال الإسرائيلي على قطاع غزة الليلة قبل الماضية يؤكد الطبيعة الإرهابية التي قام عليها هذا الكيان الغاصب لأرض فلسطين وإقامته على أنقاضها؛ لأنه احتلال مجرم معتد، ولص يعلم أن لا مكان له، وترفضه أرض فلسطين الطاهرة، ويرفضه كل عربي شريف يقدر معنى الأرض والعروبة والطهارة والكرامة ويعتز بها، بل ويناضل من أجلها، ويواجه كل ما يمس بها.

لذلك منذ اغتصابه أرض فلسطين وحتى اليوم وغدًا لن يتوقف كيان الاحتلال الإسرائيلي عن نهجه الإرهابي الذي بني وارتكز عليه للبقاء والاستمرار، وللقضاء المبرم على حقوق الفلسطينيين كافة، وإزالة كل الشواهد والأدلة والمظاهر الدالة على حق الشعب الفلسطيني، بل على أرض فلسطين الأبية وعلى التراب العربي بمقدساته وآثاره وإنسانه وشجره وحجره، حتى لا يترك مجالًا أو منفذًا يمكن أن يأتي منه أصحاب الحق وهم الفلسطينيون والعرب.

وبالنظر إلى توقيت العدوان وطبيعته نجد أنه تزامن مع اجتماعات وزراء الخارجية العرب قبل يومين في مقر جامعة الدول العربية بالقاهرة، حيث أكدوا في ختام اجتماعهم المخصص للموقف الأميركي الجديد من المستعمرات الاستيطانية الإسرائيلية "إدانة ورفض قرار الولايات المتحدة باعتبار هذا القرار باطلًا ولاغيًا وليس له أثر قانوني، وأنه مخالفة صريحة لميثاق وقرارات الأمم المتحدة"، وأن "القرار الأميركي محاولة مبيتة لشرعنة ودعم الاستيطان الإسرائيلي من شأنها أن تجحف فعلًا بمبادرة السلام العربية التي تنص على انسحاب "إسرائيل" القوة القائمة بالاحتلال إلى خطوط ١٩٦٧ وإقامة دولة فلسطينية مستقلة وعاصمتها القدس الشرقية". كما أدان الوزراء العرب العدوان الإسرائيلي الهمجي الأخير على قطاع غزة، وإدانة سياسات الاغتيالات الإسرائيلية والإعدام خارج نطاق القانون والاعتقال العشوائي والمطالبة بتقديم المسؤولين الإسرائيليين عن هذه الجرائم إلى المحاكم الدولية.

وفي تقديرنا أن هذا العدوان الإرهابي الإسرائيلي على قطاع غزة يأتي ردًّا على هذا الموقف العربي، وكذلك ردًّا على تحرك الفلسطينيين نحو محكمة الجنايات الدولية بشأن الموقف الأميركي الزاعم بأن المستعمرات الاستيطانية في الأراضي الفلسطينية المحتلة عام ١٩٦٧ لا تخالف القانون الدولي، فقد أكد محمد أشتية رئيس الوزراء الفلسطيني أن "١٤ من أصل ١٥ دولة في مجلس الأمن قالت لا لهذا القرار، والولايات المتحدة تقف وحدها معزولة في هذا القرار غير الشرعي وغير القانوني بحق أرضنا وشعبنا، وقد توجهنا إلى محكمة الجنايات الدولية ضد هذا القرار، وهناك قرار من محكمة العدل الدولية برفض الجدار والاستيطان، وسوف نعمل على تفعيل ذلك". وكذلك يأتي العدوان الإرهابي الإسرائيلي في إطار السياسة الإسرائيلية الإرهابية العدوانية المستمرة لبعثرة الفلسطينيين ومنع إنهاء انقسامهم، ومنع اتحادهم في الكلمة والموقف، ولعرقلة ما هم بصدد العمل عليه وهو إجراء انتخابات تشريعية تشارك فيها فصائل المقاومة من بينها حركة حماس التي قال رئيس مكتبها السياسي إسماعيل هنية إنه سلم رئيس لجنة الانتخابات المركزية حنا ناصر في غزة رسالة مكتوبة من الحركة توافق فيها على إجراء الانتخابات.

لذلك وفي ظل الاعتقاد بأن الإرهاب الإسرائيلي الموجه إلى الفلسطينيين والعرب لن يتوقف، فمن الحكمة والعقل أن تتعزز الجهود القائمة بمواصلة المعركة مع العدو الإسرائيلي الإرهابي في المنظمات والمحاكم الدولية، وأن تنتقل المواقف العربية من مربع الإدانة والاستنكار إلى مربع العمل الفاعل والمؤتي نتائجه، وأن ينهي الفلسطينيون انقسامهم، ويجروا انتخاباتهم ويشكلوا حكومة وحدة وطنية، وفي هذا أبسط الردود على عدوهم.

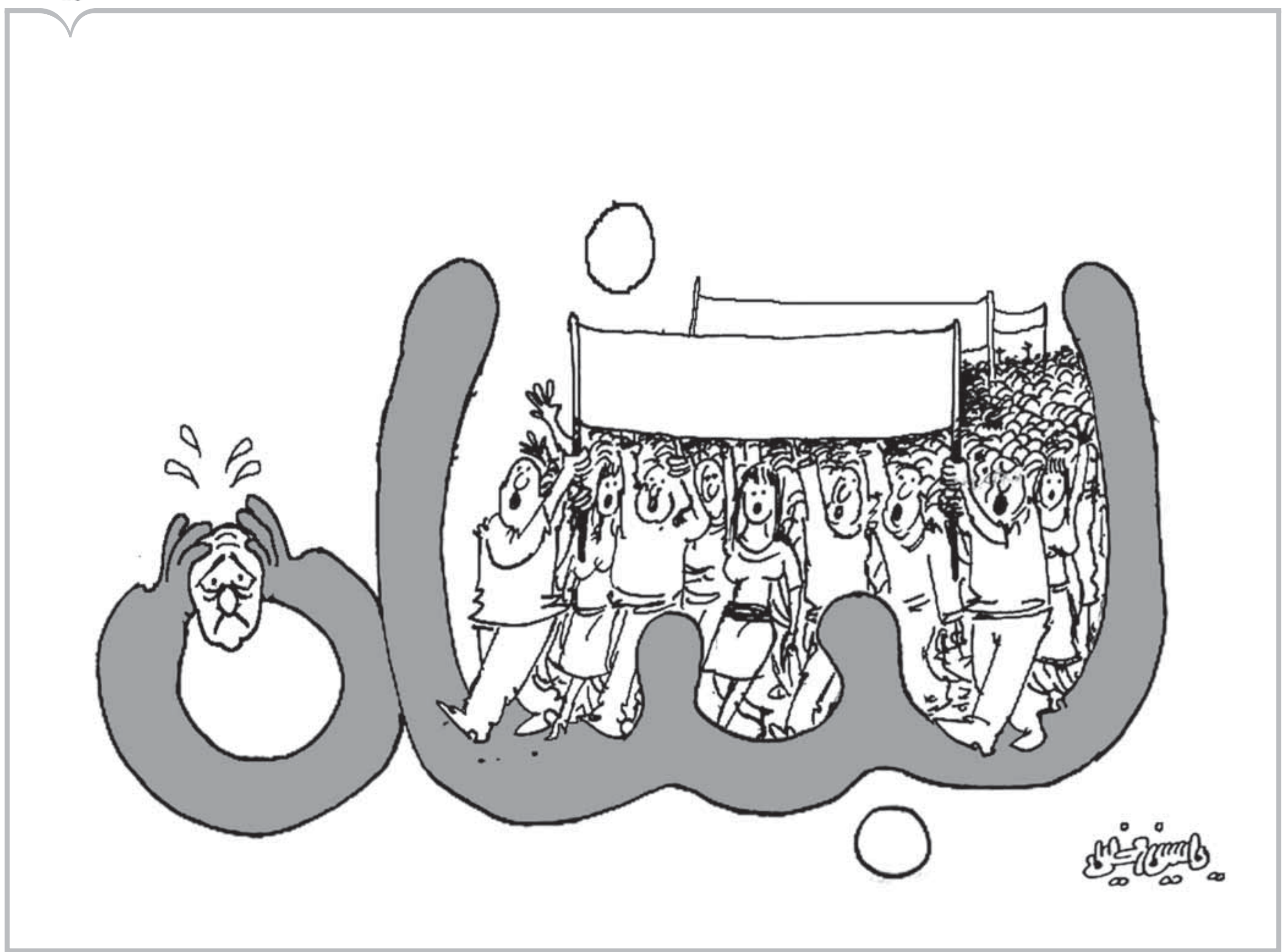

عادل سعد
كاتب عراقي
abuthara@yahoo.com

السؤال: كم عدد الوزراء والمسؤولين الذين أغلقوا أبواب إداراتهم بوجه من يريد أن يصحح خطأ أو ينقذ مؤسسة أو يديم صلة على طريق الإصحاح والتصليح؟ وكم عدد الموظفين الأكفاء المحاصرين بعقليات تسلطية إدارية تمنع عليهم الإفادة من خبراتهم؟ وكم هي ذاكرة تقليدية تلك التي تحاسب على عدد الساعات التي يقضيها الموظف..

فاروق الباز في العراق

بينما يتسيد الإهمال والاستخفاف وضياع فرص الإصغاء للكفاءات، ويتعب أصحاب الآراء السديدة لتحريك المياه الراكدة في المنظومات الإدارية والسياسية، تظل رواية عالم الجيولوجيا الاقتصادية الدكتور فاروق الباز واحدة من الشواهد الشاخصة الضاربة في عمقها المؤلم حين عاد إلى بلده مصر عام ١٩٦٥ بعد حصوله على درجة الدكتوراه في هذا الاختصاص من الولايات المتحدة الأمركية. فلقد ظل يحاول لمدة ثلاثة أشهر من أجل مقابلة وزير التعليم العالي آنذاك لتصحيح خطأ إجرائي حصل في تنسيبه إلى إحدى الوظائف التدريسية، ولم ينجح في مقابلة الوزير ولو لمدة دقيقة واحدة، فقفل راجعا من حيث أتى.

السؤال: كم عدد الوزراء والمسؤولين الذين أغلقوا أبواب إداراتهم بوجه من يريد أن يصحح خطأ أو ينقذ مؤسسة أو يديم صلة على طريق الإصحاح والتصليح؟ وكم عدد الموظفين الأكفاء المحاصرين بعقليات تسلطية إدارية تمنع عليهم الإفادة من خبراتهم؟ وكم هي ذاكرة تقليدية تلك التي تحاسب على عدد الساعات التي يقضيها الموظف على مكتبه ولا تسأل ما الوسيلة التي يمكن أن تنتشل العمل من الركود والمراوحة التي يعاني منها؟ ولماذا يصنع بعض الإداريين المتسلطين بوارج لهم يمتنعون فيها عن أية مراجعة للحال الذي غطست فيه مؤسسة أو مصنع أو هيئة خدمية أو إنتاجية، أو مكتب، أو منظمة، أو مركز؛ لأن الحاشية الوظيفية المحيطة بالمسؤول سحبته إلى حيث تريد، وليس إلى حيث يتطلب العمل المخلص المثابر؟!

لقد فاتحني قبل عدة أشهر أستاذ جامعي شاب عن استعانة أحد المسؤولين السياسيين النظفاء به من أجل تأسيس مركز دراسات يتصدى للعقبات التي تعيق تنوير الرأي العام العراقي، وأراد نصيحتي عن الأولويات فلم أقل أكثر من هذه العبارة (على المركز أن يمتنع عن القفز على الواقع، وينتبه إلى الأولويات التي يمكن أن تحدث تغيرا إيجابيا في منظومة الرأي العام العراقي ضمن أغلبيته العظمى، وأن يمتنع رواد المركز أن يحاضر بعضهم على البعض الآخر). واتضح لي بعد ذلك أنه امتنع عن التغريد خارج السرب، ووقع ما وقع به آخرون في متلازمة القفز، فقد وضع أسبقيات للمركز لا تعنى بالقضايا الملحة، وقد نجح المركز في توزيع الشهادات التقديرية على الأصدقاء فحسب. إننا في العراق وربما في بلدان نامية أخرى لم يحصل لأي مسؤول سياسي أن استأنس حقا بآراء آخرين لتطوير عمل المؤسسة التي يديرها؛ لأن ذلك يشعره بالضعف والنقص الذهني حسب اعتقاده، وعلى حد معرفتي لم يحصل لوزير أو مدير في الدولة العراقية أنه استعان بالذكاء الإداري الذي من شأنه أن يطور ما يديره. كل ما قام به هؤلاء المسؤولون كخطوات أولية تعيين أقاربهم أو من حاشية الحزب أو الطائفة التي ينتمون إليها لتكوين سياج وظيفي لهم، وإذا أرادوا أن يعطوا انطباعا عن انفتاحهم يعينون مستشارين أو لجان رأي من الذين يجيدون صنع مقبلات فتح الشهية أو مسح الأكتاف أو لكلتا الوظيفتين. الخلاصة، هناك الآن في العراق ولبنان وفي بلدان عربية أخرى العشرات، بل المئات بذكاء وعلمية فاروق الباز، باختصاصات أخرى، ولكن الفرص لا تتاح لهم في خدمة بلدانهم توصيفا لأم حسين التي يبور خبزها الطازج المحمص، وأجزم أن لا علاقة للحظ في بوار هذا الخبز.

في لحظة موتورة من عمر الإنسانية تختفي غضبة الشارع العربي المنهك في العديد من الأزمات ودُفع إلى الكفر بالتاريخ والمصير المشترك، فاختفت نداءات على شاكلة (لبيك يا غزة، أو نحن فداؤك يا فلسطين) ولم تتحرك أي مشاعر تجاه المشاهد المؤلمة للشهداء والمصابين..

جودة مرسي
godamorsi4@yahoo.com
من اسرة تحرير «الوطن»

«تربون» صابرين واعتداءات غزة

روايات متعددة نسجت منذ ارتدت صابرين (التربون)!! فمرة نسمع ونشاهد ونقرأ أن صابرين ارتدت الحجاب!.. ثم صابرين خلعت الحجاب.. وهذا ما حدث الأيام الفائتة في نشاط مكثف أشعل مواقع التواصل الاجتماعي، وهي قضية حسمت منذ ما يقارب ١٥ قرنا من الزمان. والسؤال: من هي صابرين؟ هل هي داعية إسلامية خرجت من جلبابها وارتدت عن الإسلام؟ الإجابة: بالطبع لا. هي امرأة مسلمة تمتهن التمثيل بأدوار محترمة، وترتدي وتخلع ما تستطيع حسب الأدوار التي تقوم بأدائها، وقد قالت في كل تصريحاتها "إنها بالأساس لم تكن "محجبة" وإنما كانت ترتدي "التربون" وهو عبارة عن غطاء رأس يشبه القبعة".

هل ارتداء صابرين أو غيرها للحجاب سيزيد الإسلام قوة؟ أم أن خلعها للحجاب سيضعف الإسلام؟ كل ما في الأمر أنها إذا ارتدته فقد التزمت بفريضة من فرائض دينها، وإذا خلعته فقد ضيعت فريضة، قال تعالى: (وَقُلْ لِلْمُؤْمِنَاتِ يَغْضُضْنَ مِنْ أَبْصَارِهِنَّ وَيَحْفَظْنَ فُرُوجَهُنَّ وَلا يُبْدِينَ زِينَتَهُنَّ إِلا مَا ظَهَرَ مِنْهَا وَلْيَضْرِبْنَ بِخُمُرِهِنَّ عَلَى جُيُوبِهِنَّ...) النور/٣١. إذن حسم الأمر بكتاب الله، فالحجاب حكمه معروف، وليس محل خلاف ولا اجتهاد.

أما لماذا تتصدر مثل هذه القضايا رأس الفتنة في أوقات بعينها، وهي قضايا خالية من أي قيمة مضافة لحسمها مسبقا، هي فقط من أجل الابتعاد عن أحداث وقضايا تستحق أن تشغل الأمة، وإشغالها بالتغافل عن أفعال الصهاينة بالمستضعفين في فلسطين، ولا سبيل إلى ذلك إلا بخلط الأوراق وتدجين العقول، وترك الفريسة تصارع وحدها ضباع الغابة، في اعتداءات وحشية على أهل غزة ضحايا الأمة. كلها أهداف متطرفة من رئيس وزراء متهم يسعى لإنقاذ نفسه من الوقوف خلف القضبان بسبب الفساد، وفشله في تحقيق الأغلبية بالانتخابات ما أفشله في تشكيل الحكومة، فأشعل الأزمة واعتدى على غزة بعد أن اغتال بهاء أبو العطا القيادي البارز في سرايا القدس، الذراع العسكرية لحركة الجهاد الإسلامي، واستخدم أصدقاءه في تعلية نبرة الصمت وغياب الإدانة، والانشغال بقضايا مثل (حجاب صابرين) ليتوارى الحشد خلف قضية الحجاب فيدخلوا الكهف كسابعهم.

وفي لحظة موتورة من عمر الإنسانية تختفي غضبة الشارع العربي المنهك في العديد من الأزمات ودُفع إلى الكفر بالتاريخ والمصير المشترك، فاختفت نداءات على شاكلة (لبيك يا غزة، أو نحن فداؤك يا فلسطين) ولم تتحرك أي مشاعر تجاه المشاهد المؤلمة للشهداء والمصابين من الكبار والصغار جراء القصف الصهيوني، فقط، إلا من رحم ربي من قلة القوم حاولوا في بعض البلدان العربية وقبض عليهم بتهمة التضامن مع أهل غزة!!

فقط الشعب الفلسطيني . وكالعادة . ترك وحيدا يواجه مصيره، ويقاوم نيابة عن شرفاء العرب أمام آلة عسكرية لا ترحم ولا تذر، ليصمد ويثبت أنهم فقط نعم الرجال ليغسلوا بعض الخجل الذي اعترى بعض الوجوه التي لا تخجل من صمتها.

من يراجع تغريدات نتنياهو في اليوم الأول من العدوان على حسابه في تويتر "هناك خطر فوري على دولة إسرائيل، وأدعو لاجتماع عاجل في تل أبيب". وما حدث من عدوان بلغت حصيلته نحو ٣٦ شهيدا وأكثر من مئة مصاب، وتدمير ٣٠ وحدة سكنية وتضرر أكثر من ٥٠٠ وحدة، يبين أن أهل غزة لم يعتدوا على الكيان الصهيوني، وأن من يريد أن يشعل الأرض هو نتنياهو لفشله في تشكيل الحكومة وخوفه من الزج به في السجن بسبب قضايا الفساد المتهم فيها. وهي كما ذكرها المدعي العام الإسرائيلي أفيخاي ماندلبليت، الرشوة وخيانة الأمانة والاحتيال، وأعقب ذلك تحركات داخل حزب "الليكود"، لتنحيته من رئاسة الحزب، بعد توجيه لائحة اتهام ضده، فأراد أن يقطع الشجرة لكي يقطف الثمرة.

إن صمود أهل غزة وردهم القوي على اعتداءات نتنياهو هو من أوقفه عن قطف الثمرة، فذهب إلى أصدقائه طالبا النجدة لوقف إطلاق الصواريخ على الأراضي المحتلة والتي أظهرت الرعب الذي يعيشون فيه، هذه القوة في الرد، وهذا الصمود هو ما دفع نتنياهو للفشل في تحقيق أي انتصار يساعده في الهروب من مصيره، ويُعلن بقوائم الاتهام التي قد تكون طريقه إلى السجن وإنهاء حياته السياسية. هكذا يصنع الأبطال المستقبل، بعيدا عن الذين فقدوا عيونهم وأنوفهم ويصدقون ادعاء الذباب أن الجِيَف حلوى.

د.أحمد مصطفى أحمد
كاتب صحفي مصري
mustafahmed@hotmail.com

رغم أنني لست خبيرا اقتصاديا ولا أكاديميا متمرسا في هذا المجال إلا أنني أتصور أن جذر كل تلك المشاكل هو غليان الأصول. ويعني ذلك لدى الاقتصاديين أن الأرقام على الورق لا تعكس القيمة الحقيقية لما لدى العالم نتيجة المغالاة في تقييم الأصول الاقتصادية. لكن ذلك أصبح ينسحب على كل شيء تقريبا، فهناك غليان لكل الأصول تقريبا..

غليان الأصول

يعاني العالم من مشاكل كثيرة، لكن أخطرها هي تلك المشاكل التي لا تبدو للعيان، حتى وإن تحدث عنها الخبراء المعنيون كثيرا بمصطلحاتهم التي لا يستسيغها الجمهور العام. ورغم أن عناوين وسائل الإعلام، حتى غير الاقتصادية منها، تحمل هذه الأيام عبارات خطيرة مثل "أزمة ديون عالمية"، وتحذيرا من "فقاعة ائتمان" وإنذارات بانفجار "فقاعة سوق السندات"، إلا أن الغالبية العظمى من الناس لا تلقي بالا لذلك بقدر ما تهتم بأسعار الطحين والسكر والزيت. ويبدو ذلك مفهوما، فالناس العادية تهتم بما يمس حياتها اليومية، وأما تلك "المشاكل المتخصصة" فلها أهلها من الاقتصاديين والمستثمرين وغير ذلك من أصحاب المال والأعمال. وحتى إذا حاول الإعلام تقريب تلك المشاكل "الكبرى" للناس بتوضيح تأثيراتها على حياتهم اليومية وعلى دخولهم ومستوى معيشتهم فإن رد الفعل لا يكون بقدر جسامة المشكلة وخطورة الموضوع. ورغم أنني لست خبيرا اقتصاديا ولا أكاديميا متمرسا في هذا المجال إلا أنني أتصور أن جذر كل تلك المشاكل هو "غليان الأصول". ويعني ذلك لدى الاقتصاديين أن الأرقام على الورق لا تعكس القيمة الحقيقية لما لدى العالم نتيجة المغالاة في "تقييم" الأصول الاقتصادية. لكن ذلك أصبح ينسحب على كل شيء تقريبا، فهناك غليان لكل الأصول تقريبا؛ أي تقييمها بأكثر مما تساوي أو تستحق في الواقع. حتى المقولة الشائعة بأن كل شيء أصبح يرتفع سعره إلا الإنسان مردود عليها، فهناك غليان في هذا الأصل أيضا دفع الأعمال إلى تطوير الروبوت الذكي لأنه أقل كلفة من الإنسان الذي يقوم بالمهام نفسها التي يصنع الروبوت الذكي للقيام بها. فكل أصل الآن، سواء مربوط أو قابل للتصرف، أصبح مقوما بأعلى مما يستحق. وإذا كان الاقتصاديون يحذرون من أن غليان الأصول سيؤدي بالضرورة إلى ركود اقتصادي وربما كساد يمتد لسنوات طويلة فإن غليان الأصول الأخرى كفيل بانهيار الكثير من البنى السياسية والاجتماعية والأخلاقية . والحضارية عموما . التي تعارف عليها البشر. تلك الحالة من غليان الأصول لا يمكن أن تستمر، وستدخل إن آجلا أم عاجلا مرحلة "تبريد" أو "انفجار" وفي كلتا الحالتين فإن العالم مقبل على مرحلة جديدة تعود فيها الأصول إلى قيمتها الحقيقية، ما يعني فقدان الكثير من الوهم وضياع ثروات . مادية وغير مادية . هائلة. ففي حالة برود الغليان سيعني الأمر كما في الدورات الاقتصادية؛ أي ركود ثم بداية انتعاش حتى تنتهي دورة أخرى، وربما ترجمة ذلك في السياسة والاجتماع والمناحي الأخرى عملية تحول دون تغييرات جذرية . مثلا في السياسة قد يصعد اليسار على حساب اليمين، أو تبرز تيارات جديدة من طرفي الطيف السياسي. وفي الاجتماع قد تحدث ارتدادات قيمية وأخلاقية، لكن مع بقاء النسق العام في منحى التطور الطبيعي وهكذا. أما حالة الانفجار فهي بالتأكيد أفضل كثيرا، وإن كان اقتصاديا يعني كسادا لفترة طويلة. لكن الانفجار سيعني صدمة مهمة لتغييرات كثيرة على مختلف الأصعدة بالنسبة لنشاط البشر وربما يكون مقدمة لتغيير جذري تحتاجه البشرية في هذه الفترة الانتقالية ما بين مرحلتين والتي طالت كثيرا زمنيا. فالانفجار هنا سيعني تبخر أوهام غليان الأصول تماما فيرتد كل شيء إلى حقيقته. ربما يكون الانفجار مؤلما لكثيرين، لكن هذا هو الثمن المنطقي لأي تغيير ضخم في مسيرة حياة البشر. وسيؤدي إزالة وهم المغالاة هذا إلى دفع الناس للعمل مجددا من أجل مراكمة القيمة، بشكل حقيقي هذه المرة لإدراكهم خطر غليان الأصول. وهنا ربما تستعيد البشرية بعضا مما تراجع من جدية وعدم استسهال وعمق وأصالة وعدم سطحية وتعلو قيمة العمل الحقيقي بدلا من النصب والتلفيق...إلخ. بل وربما تكون تلك مقدمة أيضا لتراجع موجات جديدة برزت في العقود الأخيرة تتميز بالتطرف والتشدد والعنصرية والعجرفة والكذب والعزة بالإثم. لكن ذلك يبقى غير مضمون مئة في المئة حتى في حال انفجار فقاعة غليان الأصول، فقد اكتسب البشر سمة غريبة مؤخرا تجعلهم يكررون أخطاءهم ويقومون بذات الأفعال متوقعين نتائج مختلفة!

ربما لا يغالي المرء إذا تصور أيضا أن من بين غليان الأصول المعرض للتبريد أو الانفجار ذلك الوهم المعرفي المرتبط بالانتشار الواسع لقنوات توصيل المعلومات بالإنترنت وعبر أجهزة صغير محمولة مثل الهاتف الذكي. وما نقصده بالوهم المعرفي هو الكم الهائل غير المسبوق تاريخيا من الفبركة والتلفيق والدس والكذب الذي يستهلكه الناس يوميا، نصا وصورة وصوتا وفيديوها. وفي عددها الأخير نشرت مجلة الايكونوميست البريطانية المحافظة تحقيقا موسعا عن تقنيات سهلة ومتاحة للجميع تمكن أي شخص من تلفيق تصريحات مصورة بالفيديو لأشخاص عامة أو غيرها وترويجها على مواقع التواصل ليستهلكها الجمهور على أنها حقائق، وهي أكاذيب صرفة وليست حى أنصاف حقائق. هذا في رأيي من أهم الأصول التي يجب أن تتعرض لانفجار فقاعتها، فهي جذر أساسي لأي تغيير حقيقي وإلا فإن البشرية والعالم يسير إلى هوة سحيقة لن يجدي معها بعد ذلك أي عملية "تصحيح"، إذ إن الأصول ستذوب من فرط غليانها إذا لم ينعدل هذا الآن.

علي بدوان
كاتب فلسطيني
عضو اتحاد الكتاب العرب
دمشق . اليرموك
ali.badwan60@gmail.com

إن دولة الاحتلال الإسرائيلي وأمام هذا الزخم من الدعم والغطاء الأميركي، تجد نفسها، أمام فرصة ذهبية لاستمرار سياساتها التي نسفت كل عملية التسوية (الغارقة أصلا في سبات عميق منذ سنوات طويلة)، كما في نسف ما يُسمى حل الدولتين وهو حل الإجماع الدولي انطلاقا من قرارات الشرعية الدولية ذات الصلة.

بومبيو يهيل التراب على التسوية المأزومة

تصريحات وزير الخارجية الأميركي مارك بومبيو يوم الثلاثاء ٢٠١٩/١١/١٩، بشأن "شرعية" المستعمرات المقامة فوق الأراضي الفلسطينية المحتلة عام ١٩٦٧، زاد الأجواء السياسية تعقيدا على تعقيد، وأبرز بشكل صارخ فجاجة الموقف الأميركي المنحاز لدولة الاحتلال. وقد زاد عليه تعطيل الولايات المتحدة عملية استصدار بيان سياسي وإعلامي بهذا الخصوص عن مجلس الأمن الدولي بعد اجتماعه مساء يوم ٢٠١٩/١١/٢٠، بالرغم من إجماع الدول الأعضاء، وخصوصا منها الأوروبية، وروسيا والصين، وباقي الدول الأعضاء بدورة مجلس الأمن الحالية، على موقف الإدانة والرفض لعملية "تشريع إقامة المستعمرات" فوق الأرض الفلسطينية، باستثناء صوتٍ واحد هو صوت الولايات المتحدة وموقفها داخل جلسة مجلس الأمن.

إن دولة الاحتلال "الإسرائيلي" وأمام هذا الزخم من الدعم والغطاء الأميركي، تجد نفسها، أمام فرصة ذهبية لاستمرار سياساتها التي نسفت كل عملية التسوية (الغارقة أصلا في سبات عميق منذ سنوات طويلة)، كما في نسف ما يُسمى "حل الدولتين" وهو حل الإجماع الدولي انطلاقا من قرارات الشرعية الدولية ذات الصلة. وفي هذا المسار، شجعت الإدارة الأميركية، وما زالت تشجع "إسرائيل" على القيام بضم المناطق (ج) من خريطة اتفاق أوسلو، وهي المناطق التي تصل نسبتها نحو ٥٨٪ من مساحة الضفة الغربية. وقد أدلى السفير الأميركي في فلسطين المحتلة ديفيد فريدمان، بعدة تصريحات، دعا فيها "إسرائيل" لضم المناطق (ج)، وسبق أن كرر نتنياهو الأمر ذاته في زيارته الاستفزازية لمدينة الخليل أوائل أيلول/سبتمبر ٢٠١٩.

إن "إسرائيل" باتت تتعامل مع كل المناطق المحتلة عام ١٩٦٧ وكأنها مناطق (ج). من هدم المنازل في وادي الحمص قرب صور باهر في محيط القدس الكبرى قبل وقت ليس بالبعيد، إلى مدينة الخليل ومحيطها وريفها ككل، وإلى طرح نتنياهو مسألة ضم غور الأردن، لفصل الأرض الفلسطينية المحتلة عام ١٩٦٧ وحتى المحتلة عام ١٩٤٨، عن أي تواصل مع أي طرف عربي، وليصبح الكيان الفلسطيني المرتقب أشبه بكانتون (ابارتهايد) مطوّق من كل الجهات بسلطة الاحتلال، برا، بحرا، جوا.

ونشير هنا إلى أن التقسيم المصطنع للضفة الغربية منذ توقيع اتفاق أوسلو الأول عام ١٩٩٣ واتفاقيات تطبيقاته، حسب مناطق المسؤولية الإدارية، والشرطية والعسكرية، كان يجب أن ينتهي في العام ١٩٩٩ حسب اتفاق أوسلو ذاته، لكن عملية الخداع في "التخطيط الإسرائيلي" واستضعاف الطرف الفلسطيني، أدَّت في نهاية المطاف لخدمة عمل مخادع كبير من قبل دولة الاحتلال، هدفه: استكمال السيطرة "الاستيطانية الإسرائيلية"، وخلق محميات فلسطينية معزولة، ليصبح التقسيم المؤقت لمناطق الضفة الغربية، بمثابة تقسيم دائم على يد الاحتلال وتكتيكاته التي عمل وفق مسارها.

وعليه، إن المناطق (ج) هي الخطة التي امتدت بهدف الضم اللاحق لها، من بدايات صاحبي اتفاق أوسلو من الطرف "الإسرائيلي" إسحق رابين وشمعون بيريس، وصولا إلى نتنياهو، والطواقم التي قاموا بتعيينها من أجل التفاوض على الاتفاق المرحلي وتطبيقه، فكان هناك منطق في السحب التدريجي البسيط والمحدود فقط لجيش الاحتلال من مناطق مختلفة في الضفة الغربية، طبقا لتشكيل وانتشار مؤسسات السلطة الوطنية الفلسطينية.

لقد بات واضحا، بعد تلك المسيرة من عملية التسوية المختلة، أن الطرف "الإسرائيلي" مراوغ من الطراز الأول، ويتلحف بالغطاء الأميركي لصنع الوقائع على الأرض، ولو كان هناك جدية "إسرائيلية" خالية من تكتيكات الابتلاع، ابتلاع الأرض، وتهويدها، لكانت كل الصلاحيات الإدارية والمدنية للتخطيط والبناء وإعادة تأهيل المناطق الزراعية وتوسيعها وتطوير البنى التحتية للمياه وغيرها، أعيدت للجانب الفلسطيني الرسمي، ولكن الواقع يخبرنا ويشي بشيء آخر.

وكما نشرت وسائل الإعلام الفلسطينية، وفي خطوة جيدة، وذات بعد مهم، تدعم توجه الموقف الفلسطيني، أكد الدكتور محمد أشتية رئيس الوزراء الفلسطيني: "أن الكيان الإسرائيلي لم يَعُد يحترم أيا من الاتفاقيات الموقعة معه، وأصبح يتعامل مع كافة المناطق والتصنيفات على أنها مناطق (ج)، وبناء عليه فإن الفلسطينيين سيتعاملون مع كافة المناطق على أنها مناطق (أ)". وقال الدكتور محمد أشتية، خلال استقباله لجنة الدفاع عن حي (وادي الحمص) والأهالي المتضررين الذين هدمت بيوتهم في منطقة صور باهر جوار مدينة القدس المحتلة: "إن ما جرى في وادي الحمص، جريمة بشعة لن نقبلها، يهدف الاحتلال من خلالها إلى تفريغ مدينة القدس من سكانها ضمن مخطط القدس ٢٠٢٠، والقائم على أن لا يتجاوز عدد الفلسطينيين في المدينة ١٩٪ من مجمل السكان".. مشددا على أن الحكومة الفلسطينية ستقدم كافة أشكال الدعم لتعزيز صمود المواطنين، وثباتهم على أرضهم، وستعوض المتضررين من إجراءات الاحتلال. وفي هذا السياق، أعلنت السلطة الوطنية الفلسطينية لأول مرة، عزمها منح تراخيص بناء في مناطق (ج) من الضفة الغربية الخاضعة لسيطرة "إسرائيل" أمنيا وإداريا مؤقتا حسب اتفاق أوسلو، وهي سيطرة كان يجب أن تنتهي بسقف العام ١٩٩٥، فيما لو كان الطرف "الإسرائيلي" أمينا على تطبيق اتفاق أوسلو "بعجره وبجره".

وختام القول، إن تصريحات وزير الخارجية الأميركي مارك بومبيو بشأن "تشريع" المستعمرات المقامة فوق الأرض المحتلة عام ١٩٦٧، وسلوك مندوب الإدارة الأميركية بمجلس الأمن عند مناقشة التصريحات والمواقف الأميركية إياها، أهالا التراب على ما تبقى من عملية "تسوية" مأزومة بالأساس، بل وغارقة في سبات عميق. ولن تستطيع تلك التصريحات أن تفيد الرئيس دونالد ترامب في الداخل الأميركي حتى لو اصطفت معه كل "منظمة الإيباك" التي تمثّل اللوبي اليهودي المتصهين في الولايات المتحدة. فحظوظ الرئيس دونالد ترامب عند الجمهور الأميركي العام تتراجع كل يوم، نتيجة التخبط في سياساته الخارجية في مختلف بؤر التوتر في العالم، وحتى الداخلية على المستوى الاقتصادي وحياة المواطن الأميركي.

خميس بن عبيد القطيطي
khamisalqutaiti@gmail.com

الاجتماع الأخير في أديس أبابا ربما قدم إفادة جيدة لحلحلة إحدى أهم نقاط الاختلاف العالقة فيما يتعلق بفترة ملء السد والتي يراها الجانبان المصري والسوداني سبع سنوات على الأقل بعدما أصبح السد أمرا واقعا لا محالة بانتهاء الجزء الأكبر من إنشائه..

سد النهضة ونظرة للمستقبل

أنجزت قبل أيام قليلة بالعاصمة الأثيوبية أديس بابا مباحثات وزراء وخبراء الري للدول الثلاث المعنية بموضوع سد النهضة، وهي مصر والسودان وإثيوبيا، هذه المباحثات التي تم جدولتها خلال الاجتماع الماضي بواشنطن للوصول إلى اتفاقات حول النقاط الخلافية فيما يتعلق بسد النهضة الذي تقيمه إثيوبيا بالقرب من حدودها مع السودان، وهو ما يعتبر مشروع القرن بالنسبة لهذا البلد الذي تنبع من أراضيه مياه نهر النيل العظيم بداية من البحيرات المرة ورافدي النيل الأبيض والنيل الأزرق الذي يقع على مسار سد النهضة.

الاجتماع الآخر المقبل سيكون في شهر ديسمبر القادم، والاجتماع الثالث الأخير سيكون بتاريخ الـ١٣ من يناير ٢٠٢٠م، وإذا لم يتم التوصل لاتفاق حول نقاط الخلاف سيعمل بالمبدأ العاشر من اتفاقية إعلان المبادئ الموقعة في الخرطوم لعام ٢٠١٥م، وهو مشاركة الطرف الدولي (البنك الدولي) المضطلع بملفات المياه والأنهار حول العالم.

الاجتماع الأخير في أديس أبابا ربما قدم إفادة جيدة لحلحلة إحدى أهم نقاط الاختلاف العالقة فيما يتعلق بفترة ملء السد والتي يراها الجانبان المصري والسوداني سبع سنوات على الأقل بعدما أصبح السد أمرا واقعا لا محالة بانتهاء الجزء الأكبر من إنشائه. كذلك هناك أيضا نقطة تتعلق بهيدروليكية النهر والتشغيل بالشكل الذي لا يؤثر على منسوب المياه في السد العالي في مصر، والسدود الثلاثة الأخرى بالسودان الرصيرف وسنار ومروي. ولا شك أن الاجتماعات القادمة ستقدم حلولا مرضية لنقاط الاختلاف الأخرى مثل هيدروليكية التشغيل في سنوات الفيضان وتجنب سنوات الجفاف حسب دورة نهر النيل، علما أن منسوب مياه النيل ينخفض خلال فترات الجفاف بشكل يؤثر على حصص مصر والسودان، مع الأخذ بالاعتبار تضاعف عدد سكان البلدين بشكل لا يحتمل أي تقليص آخر، وبالتالي فالآمال معقودة على هذه الاجتماعات التي قد تصل بالأزمة إلى نهايتها وحسب جدولها الزمني. كما أن الوعي السياسي للبلدان الثلاثة وإدراكهم خطورة أي توتر أو تصعيد مع إدراكهم التام بوجود أطراف خارجية تسعى إلى إثارة مثل هذه القضايا العالقة، لذا فإن الأشقاء بمصر والسودان وجارهم الإثيوبي مدركون أهمية طي أزمة سد النهضة حسب جدولها الزمني، ولكن هل لهذا الملف تداعيات مستقبلية على الأمن القومي لدول حوض النيل؟؟

موضوع سد النهضة سبق الحديث عنه بمقال في تاريخ الـ٧ من نوفمبر ٢٠١٩م، وهو بالتأكيد حديث وسائل الإعلام العربية والدولية لما يمثله من أهمية استراتيجية تمس الأمن القومي لدول حوض النيل عموما والدول الثلاث المعنية وذلك على المدى البعيد. فالقضية مرتبطة بالمدى الزمني في حال تدخلت أطراف خارجية أو حدثت توترات بين دول حوض النيل قد تفسح المجال لاستخدام هذا الملف والتأثير على الأمن القومي لدول الحوض عموما، مع العلم أن بقية دول الحوض الأخرى اجتمعت منذ عقد من الزمن تقريبا للمطالبة بحصصها من مياه النيل كما لمصر والسودان، وتم التعامل مع الأزمة بطريقة دبلوماسية لتنتهي في مهدها، وهذا مثال قد يتكرر، وبالتالي فمثل هذه الإشكالات مرشحة للظهور في أي وقت، فربما ترغب بقية دول الحوض في إنشاء سدود مماثلة، وتكرر مطالبها السابقة باستقطاع حصصها من مياه النيل، كما لا يمكن استبعاد مخاطر هذه السدود في المستقبل إذا ما حدث أي استهداف مباشر لها، وبلا شك ملفات المياه حول العام تمثل أهم القضايا الدولية لارتباطها بالأمن القومي لكثير من دول العالم.

تسريب صحيفة لوبوان الفرنسية عن صفقة الأسلحة بين فرنسا وإثيوبيا والتي تشمل صواريخ يصل مداها الى ٦٠٠٠ كيلو متر قادرة على حمل رؤوس تقليدية ونووية، بالإضافة إلى طائرات رافال وأنظمة دفاع جوي وأنظمة تشويش إلكترونية ومروحيات، هذه التسريبات إن صدقت فهذا مؤشر على أن إثيوبيا لم تغفل الردع إذا ما تعلق الأمر بالخيار العسكري، وأنها ستوفر القدرات العسكرية لحماية مشروعها الاستراتيجي، مع أن رئيس وزرائها آبي أحمد قد صرح بأن الحرب ليست من مصلحة أحد.

اتفاقية عام ١٩٥٩م حددت حصص مصر والسودان من مياه النيل، فحددت لمصر ٥٥،٥ مليار متر مكعب وللسودان ١٨،٥ مليار متر مكعب، وأقرت عدم إقامة أي منشآت مائية على منابع النيل دون موافقة مصر، واليوم أصبح سد النهضة أمرا واقعا والمطلوب فقط التنسيق بين الدول الثلاث لتجنب أي ضرر واقع عليها.

مياه النيل تعتبر قضية أمن قومي بالنسبة لمصر، فقد قامت حضاراتها نظرا لوجود هذا النهر العظيم، ولا شك أن مصر تمثل الثقل المحوري العربي ولها تاريخ نضالي في سبيل الأمة العربية، كما أن جميع المعارك التي خاضتها مصر منذ حطين وعين جالوت والحملات الصليبية وارتباطها بمختلف قضايا الأمة، بالإضافة إلى وجود الكيان الصهيوني وتاريخ الصراع معه يضع مصر في دائرة الاستهداف، وأي قضية تمس مصر بلا شك هي تمس الأمن القومي العربي عموما.

قضية سد النهضة ينبغي أن تكون قضية شراكة يستفيد منها جميع دول حوض النيل، من خلال توقيع اتفاقيات ثنائية أو جماعية بين دول الحوض وبإشراف الاتحاد الإفريقي لضمان حقوق كل الدول المعنية بمياه النيل، وتوقيع ميثاق شرف لضمان عدم الإضرار بأي من هذه الدول واعتماد الخيار التفاوضي فيما إذا برز أي إشكال حول سد النهضة في المستقبل؛ لذا تبرز أهمية الشراكة الاستراتيجية وتقاسم هذه الثروة المائية بين دول الحوض وقطع الطريق أمام قوى الاستعمار الدولية التي قد تحاول استخدام مثل هذه القضايا للتأثير على الأمن القومي للدول بهدف تحقيق مآربها الخاصة، وهذا الملف لن يسلم من المساومات والمتاجرة به من قبل الدول الاستعمارية؛ لذا ينبغي الانتباه بوضع كل النقاط في مسارات آمنة، ودمج المصالح والشراكة لدول الحوض وربطها من خلال هذا المشروع العظيم، وتحويله من أزمة قائمة إلى مصلحة دائمة، ودائما النيات الحسنة تتبعها نتائج حسنة ومستقبل آمن بعون الله.

توقيف ١٦ على خلفية أحداث شغب

لبنان يتوجه لتشكيل حكومة مصغرة.. وسمير الخطيب مرشح لرئاستها

بيروت . وكالات: بيروت . وكالات: قالت مصادر مطلعة في لبنان أنه أصبح هناك توجه لتشكيل حكومة مصغرة من ٢٠ وزيرا، مؤلفة من ١٦ شخصية من "التكنوقراط" وأربعة سياسيين من دون حقائب، أي وزراء دولة. ولفتت المصادر إلى أن انسحاب رئيس الحكومة السابق سعد الحريري من "سباق رئاسة الحكومة"، جعل الرئيس ميشال عون يسرع في اتخاذ قراره بالدعوة إلى الاستشارات النيابية. وأشارت إلى أن المهندس سمير الخطيب دخل على لائحة المرشحين بقوة. وكان الخطيب أعلن أن أطرافا عدة تواصلت معه لتشكيل الحكومة، وأنه مستعد لتولي المهمة. وفيما قالت مصادر من رئاسة الجمهورية إن "التوجه هو لتحديد موعد الاستشارات النيابية غدا الخميس"، لفتت إلى إمكانية تأخيرها بسبب سفر عدد من النواب، وبعد التنسيق بشأنها مع كل الكتل النيابية.

إلى ذلك، أعلنت قيادة الجيش اللبناني توقيف ١٦ شخصا على خلفية أعمال شغب وقعت في مناطق عدة أمس الاول. وأفاد بيان صادر عن قيادة الجيش اللبناني أمس بإيقاف وحدات الجيش ستة عشر شخصاً على خلفية الحوادث التي شهدتها عدة مناطق لبنانية مساء امس الاول.

وأوضح البيان أنه: في طرابلس تمّ التعرض للممتلكات العامة وعدد من المصارف وأحد المباني الحزبية، وإلقاء قنبلة يدوية لم تنفجر وقنابل مولوتوف باتجاه العسكريين، ورشقهم بالحجارة، ما أدّى إلى إصابة ثلاثة وثلاثين عسكرياً.

كما تمت مصادرة عدد من الدراجات النارية التي تركها أصحابها ولاذوا بالفرار. وتابع: "وعلى طريق صيدا القديمة بين منطقتي الشياح وعين الرمانة وأثناء إعادة فرض الأمن والهدوء في المنطقة، أصيب عشرة عسكريين جرّاء التراشق بالحجارة بين عدد من الأشخاص". وأردف البيان: "أما في بكفيا (في محافظة جبل لبنان)، وأثناء قيام وحدات الجيش بإعادة فتح الطريق، أصيب ثمانية عسكريين جرّاء التراشق بالحجارة بين الأهالي ومواكب سيّارة، والتدافع الذي حصل بعد ذلك". وأكد البيان: "تمكنت وحدات الجيش من إعادة الوضع إلى طبيعته في مختلف المناطق، وبوشر التحقيق مع الموقوفين بإشراف القضاء المختص".

ويشهد لبنان منذ ١٧ أكتوبر الماضي احتجاجات شعبية واسعة ومستمرة، تطالب بحل البرلمان، وإجراء انتخابات مبكرة، وإلغاء نظام المحاصصة الطائفية في السياسة، حيث يرى الكثيرون فيها سببا في عدم فعالية الحكومة.

■ أنصار الرئيس اللبناني ميشال عون يشاركون في تظاهرة داعمة بلبنان مساء أمس الأول رويترز

النائب العام السوداني : سأحاكم قتلة فض الاعتصام ولو كان البرهان

الخرطوم.وكالات: تعهد النائب العام السوداني مولانا السر الحبر، بتقديم قتلة فض اعتصام القيادة العامة إلى المحاكمة. وذكر النائب العام، خلال خطبة ألقاها أمام حشد من أسر شهداء فض اعتصام القيادة أمام مقر النيابة العامة بالخرطوم: "سأحاكم القتلة ولو كان البرهان ولا كبير على القانون". كما تعهد بحماية الشهود، مشيرا إلى أن من أتى به إلى منصب النائب العام هم الثوار وليس حكومة حمدوك. وردد المحتشدون هتافات مؤيدة لحديث النائب العام وطالبوا بالقصاص من القتلة والإسراع في البت في البلاغات المدونة في النيابات، وذلك بحسب موقع "الأحداث نيوز". وكانت إحصاءات لوزارة الصحة السودانية قد أشارت إلى أن عدد القتلى في فض الاعتصام بلغ ٦١، بينما تؤكد اللجنة المركزية للأطباء السودانيين أن عدد القتلى وصل إلى ١٢٨ من الشباب المعتصمين.

وكان المجلس العسكري أعلن تشكيل لجنته الخاصة للتحقيق في أحداث فض الاعتصام، مؤكدا أن خطة المجلس كانت تتمثل في تطهير منطقة كولومبيا باعتبارها بؤرة إجرامية، وأكد المجلس أن المسؤولين عن فض الاعتصام قد تم تحديدهم، متعهدا بمحاسبتهم.

ترامب يصنف عصابات المخدرات في المكسيك «إرهابية»

واشنطن.د ب أ: قال الرئيس الأميركي دونالد ترامب إنه سيصنف عصابات المخدرات المكسيكية على أنها "إرهابية"، زاعما أنها مسؤولة عن مقتل ١٠٠ ألف أميركي. وأضاف ترامب في مقابلة مع بيل أورايلي، مذيع شبكة "فوكس نيوز" السابق: "سيتم تصنيفها .. انظروا، نحن نفقد ١٠٠ ألف شخص سنويا بسبب ما يحدث وما يأتي من المكسيك"، حسبما ذكرت وكالة بلومبرج. وأوضح أنه عمل على تصنيف تلك العصابات خلال الـ ٩٠ يوما الماضية، واصفا تلك العملية بأنها "ليست سهلة". وكتب وزير الخارجية المكسيكي مارسيلو إيبرارد تغريدة قال فيها " المكسيك لن تسمح أبدا بأي إجراء يمثل انتهاكا لسيادتها الوطنية". وأضاف" لقد أعلمت الولايات المتحدة الأميركية بالفعل بموقفنا بالإضافة إلى عزمنا التعامل مع الجريمة المنظمة العابرة للحدود". وقالت الحكومة المكسيكية في بيان إن وزارة الخارجية تتواصل مع الحكومة الأميركية لتزويدها بتفاصيل الإجراءات التي ذكرها ترامب في الحوار.

■ الرئيس الأميركي دونالد ترامب يمنح الديك الرومى المدعو "باتير" عفوا رئاسيا بمناسبة الاحتفال بعيد الشكر فى البيت الأبيض بواشنطن امس افب

كولومبيا تنضم لموجة الاحتجاجات في أميركا اللاتينية

بوجوتا . د ب أ: اشتعلت الاحتجاجات التي يشوبها العنف في كولومبيا، وبذلك تنضم هذه الدولة إلى موجة الاضطرابات الأهلية التي تجتاح أميركا اللاتينية، وتعكس مشاعر الاستياء العميق إزاء حالة الديمقراطية الراهنة، وفقا لما تقوله المحللة السياسية ساندرا بوردا. وقالت أستاذة العلوم السياسية بجامعة لوس أنديز بالعاصمة الكولومبية بوجوتا لوكالة الأنباء الألمانية (د.ب.أ) إن "المواطنين يشعرون بأن مؤسسات الدولة لا تفعل أي شيء لهم".

وسار أكثر من ٢٠٠ ألف مواطن كولومبي في مظاهرة يوم الخميس الماضي، احتجاجا على الخطط الرامية إلى إدخال إصلاحات على نظام المعاشات والعمل ، وأيضا احتجاجا على الفساد ونقص الاعتمادات المالية اللازمة لتحسين التعليم، وكذلك مقتل زعماء التجمعات السكانية على يد جماعات مسلحة. وتصاعدت بعض أعمال الاحتجاج لتصل إلى حد الاشتباكات مع قوات الأمن، وإلى أعمال نهب وتخريب استمرت إلى يوم الجمعة، وقتل ثلاثة أشخاص على الأقل ، وانطلقت مظاهرات سلمية مرة أخرى يوم السبت الماضي. وأوضحت بوردا أن اتفاق السلام الذي تم التوصل إليه عام ٢٠١٦ بين الحكومة والقوات المسلحة الثورية الكولومبية "فارك" ، وما تلاه من إنهاء حالة التعبئة العامة، منح المحتجين دفعة جديدة للتظاهر لأن عملية الاحتجاج لم تعد مرتبطة بحركات حرب العصابات اليسارية. وأشارت بوردا إلى "تزايد اتجاه تنوع شرائح المواطنين الذي خرجوا للتظاهر"، حيث يتنوعون ما بين طلاب وأفراد من الطبقة الوسطى.

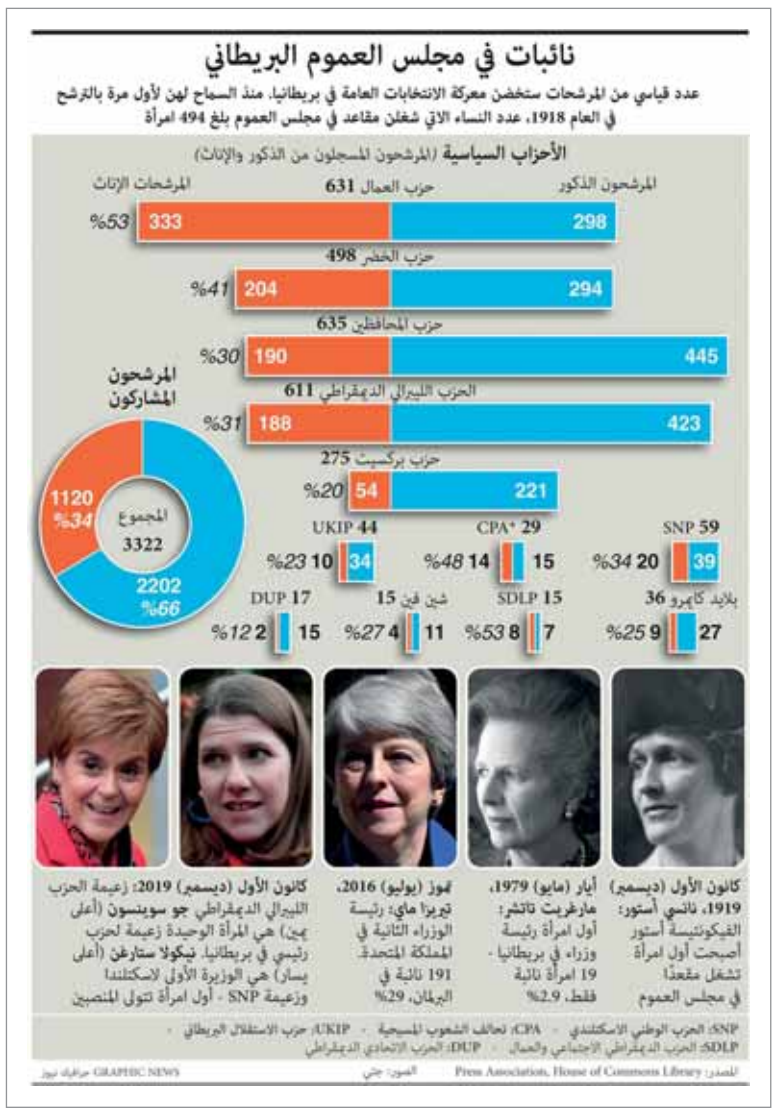

الإعدام لـ٧ في بنجلاديش بتهمة تدبير «هجوم ٢٠١٦»

دكا . رويترز: قضت محكمة في بنجلاديش امس بإعدام ٧ من أعضاء جماعة متشددة بعد إدانتهم بتدبير هجوم على مقهى في عام ٢٠١٦ أسفر عن مقتل ٢٢ شخصا معظمهم أجانب في أسوأ حادث من نوعه في البلد الواقع بجنوب آسيا. وقال المدعي العام جولام سروار خان للصحفيين بعد صدور الحكم في العاصمة دكا في ظل إجراءات أمنية مشددة "الاتهامات الموجهة إليهم ثبتت بما لا يدع مجالا للشك. المحكمة أصدرت بحقهم أقصى عقوبة". وأضاف أن المحكمة برأت شخصا ثامنا. وقال دلوار حسين محامي الدفاع إن المتهمين سيطعنون على الحكم أمام محكمة أعلى درجة. وأضاف "لم تتحقق لهم العدالة".

كان الهجوم قد وقع في الأول من يوليو في مطعم يرتاده الأجانب في المنطقة الدبلوماسية في دكا، وأصاب البلد البالغ عدد سكانه ١٦٠ مليونا بالصدمة وشكل تهديدا قويا لقطاع الأعمال، بما في ذلك قطاع تصدير الملابس الحيوي والاستثمار الأجنبي. وخلال الهجوم، اقتحم خمسة متشددين مقهى (هولي آرتيزان) وأخذوا الرواد رهائن وقتلوهم في عملية استغرقت ١٢ ساعة.

خلاف في ألمانيا بشأن مقترح لتشديد قواعد تصدير الأسلحة

برلين . د ب أ: قوبل مقترح من الحزب الاشتراكي الديمقراطي، الشريك في الائتلاف الحاكم في ألمانيا، بشأن تشديد قواعد تصدير الأسلحة بانتقادات حادة من الجناح الاقتصادي في الحزب المسيحي الديمقراطي، المنتمية إليه المستشارة أنجيلا ميركل. وقال المتحدث باسم الشؤون الاقتصادية في الكتلة البرلمانية في التحالف المسيحي، يواخيم بفايفر، في تصريحات لوكالة الأنباء الألمانية (د.ب.أ) نشرت امس: "سياسة الذعر اليسارية الشعبوية التي ينتهجها الحزب الاشتراكي الديمقراطي لن تجعل العالم أكثر سلاما، بل تدفع ألمانيا اقتصاديا وأمنيا إلى التهميش... هناك أيضا خطر بفقدان ألمانيا قدراتها الأساسية في الصناعات الأمنية والدفاعية، وبالتالي خطر بأن تجعل نفسها معتمدة على طرف ثالث"، مضيفا أن حلفاء ألمانيا لم يعدوا ينظرون إليها اليوم على أنها شريك جدير بالثقة. يُذكر أن الكتلة البرلمانية للحزب الاشتراكي الديمقراطي أقرت مؤخرا مذكرة تقترح فيها تشديد القواعد الصارمة بالفعل لتصدير الأسلحة الألمانية. وتقيد هذه المقترحات بشدة تصدير الأسلحة لدول خارج الاتحاد الأوروبي وحلف شمال الأطلسي (الناتو). كما يقترح الحزب أن تحصل شركات السلاح على تعويضات من صندوق للمخاطر في حال قررت الحكومة سحب تصاريح بشأن صفقات معينة. وقال بفايفر: "(خالية من مكونات ألمانية)، أي التخلي عن مكونات مصنعة في ألمانيا في منتجات التسليح، صار توجها حاليا. ألمانيا لن تفي بدورها كشريك في الحلف أو بمسؤوليتها في العالم بانتهاج هذا النوع من السياسة"، مضيفا أنه نظرا لتغير الوضع على مستوى السياسة الأمنية، فإن هناك حاجة إلى رقابة على تصدير الأسلحة بجانب صناعة أوروبية للأسلحة، وقال: "بدلا من المزيد من السياسات القومية المنفردة، حان الوقت لتعزيز التعاون الأوروبي والتعددية وإحداث تجانس في المعايير وقواعد تصدير الأسلحة".

تتمات.. تتمات.. تتمات.. تتمات.. تتمات.. تتمات.. تتمات.. تتمات.. تتمات.. تتمات.. تتمات.. تتمات

جلالة السلطان يهنئ

كما بعث حضرة صاحب الجلالة السلطان قابوس بن سعيد المعظم . حفظه الله ورعاه . برقية تهنئة إلى فخامة الرئيس/ إيلير ميتا رئيس جمهورية ألبانيا بمناسبة العيد الوطني لبلاده.

ضمّنها جلالة السلطان المعظم أطيب تهانيه وأصدق تمنياته لفخامته بموفور الصحة والهناء، وللشعب الألباني الصديق بمزيد من التقدم والنماء.

السلطنة عضوا

وسوف تنعكس عضوية السلطنة في هذه اللجنة على صون وحماية المواقع العمانية المدرجة على قائمة التراث العالمي وإدارتها، ودعم الملفات الخاصة بالمواقع المرشحة مستقبلا للإدراج على هذه القائمة مما يساعد على تحقيق أهداف التنمية المستدامة في السلطنة.

الديمانيات

وتصنف من المحميات ذات التراث الطبيعي الغني بأنواع عدة من الشعاب المرجانية ، وهي تضم مجموعات نادرة من الشعاب المرجانية، وتأوي إلى الجزر أعداد كبيرة من السلاحف البحرية لوضع البيض والتعشيش. كما تزخر ولاية صحار بمحافظة شمال الباطنة بالطبيعة الزاخرة التي تعد مواقع جذب للسياح من داخل وخارج السلطنة، فهي تمتاز بموقعها على ساحل البحر وامتداد شواطئها وكثرة مزارعها ووفرة أشجارها. حيث يوجد بولاية صحار متنزه "الأنس الطبيعي" ويقع على طريق وادي الجزي ويحتوي على أشجار كثيفة يمكن أن تكون محطة للتأمل في الطبيعة، ويضم مزارًا سياحيًا مميزًا. والزائر لولاية صحار يستمتع بما تمتاز به الولاية من جماليات طبيعية، فمن بوابة صحار جنوبًا وحتى دوار ميناء صحار شمالًا ترتسم المسطحات الخضراء، حيث الاهتمام بزراعة الأشجار في الوسط وعلى جانبي الطريق العام، كما اهتمت الجهة المعنية بتطوير الولاية بالدوارات من خلال تزيينها بالأشكال المختلفة للإنارة، وتزويد بعضها بالنافورات وسط المسطحات الخضراء.

وتتواجد في الولاية العديد من المتنزهات والحدائق العامة التي تتوفر من خلالها الخدمات الترفيهية للمواطنين والمقيمين والزائرين. وتم في الآونة الأخيرة إنشاء عدد من الحدائق الصغيرة التي تتوزع في أماكن متفرقة كالتي توجد على شاطئ البحر بالقرب من سوق الأسماك، وأخرى على الشارع العام قبل دوار الولاية بجانب المديرية العامة للزراعة والثروة السمكية، وثالثة بالقرب من حديقة صحار العامة، وكلها تمتاز بوجود المسطحات الخضراء والأشجار ومظلات خاصة للجلوس. وتزخر ولاية صحار بالكثير من الأودية التي تتميز بغزارة المياه خاصة في مواسم هطول الأمطار حيث يجد الزائر متنفسًا رائعا بين أحضان الطبيعة ويستمتع بخرير المياه ومن أهم هذه الأودية: وادي الجزي ووادي الحلتي ووادي الصلاحي ووادي عاهن ووادي حيبي .

وتكثر الأشجار على الطريق الممتد من دوار ولاية صحار وحتى وادي حيبي والأودية الأخرى بذات الطريق الممتد من ولاية ينقل عن طريق وادي حيبي، خاصة أشجار السمر التي توجد على أطراف السيوح ويستظل بها مستخدمو الطريق.

ومن أبرز معالم ولاية صحار الأثرية "قلعة صحار" التي تعتبر واحدة من أهم قلاع وحصون محافظة شمال الباطنة ويوجد بالقلعة متحف تاريخي يضم آثار المدينة العريقة التي تسجل تاريخ هذه الولاية قبل الإسلام وحتى ميلاد النهضة المباركة في العام ١٩٧٠م بقيادة حضرة صاحب الجلالة السلطان قابوس بن سعيد المعظم – حفظه الله ورعاه –.

وتضم ولاية صحار العديد من الخدمات السياحية منها المطاعم الحديثة والمطاعم الشعبية، إضافة إلى الأسواق والمراكز التجارية التي عملت على توفير الخدمات الترفيهية والتسويقية المختلفة لسكان وزوار الولاية، كما تضم ولاية صحار عددًا من الفنادق والشقق الفندقية التي يمكن من خلالها للزائر والسائح أن يجد مكانًا مناسبًا لإقامته مع أفراد أسرته.

ومن الأسواق ذات الطابع التقليدي والحديث في ولاية صحار "سوق صحار" الذي يقع بالقرب من شاطئ البحر في "الحجرة" وتم تصميمه على نمط العمارة العمانية المستوحاة من التراث العماني، واستخدمت في بنائه الحجارة المحلية المستخدمة في الواجهات الخارجية بشكل عام من خلال الحجارة المعمول بها في الأسواق التقليدية القديمة كسوق "نزوى" وغيرها من الأسواق المعروفة في السلطنة.

ولهذه السوق أربع بوابات وهي نفسها التي كانت تمثل مداخل السوق القديم وهي بوابة (الكورنيش) من الجهة الشرقية، وبوابة (السوق) من الجهة الغربية، وبوابة (الخور) من الجهة الشمالية إلى جانب بوابة (الفرضة) من الجهة الجنوبية.

والاهتمام بهذه المدينة أصبح واضحًا من خلال تحديثها وتجميلها بشكل مستمر بما يتلاءم مع مكانتها التاريخية ودورها الحضاري.

شريط أصفر

وركزت أركان الملتقى على علم النفس الجنائي وفهم الأسباب والدوافع التي تؤدي لارتكاب الجريمة وأخذ الحذر قبل وقوعها وطرق أخذ الحذر قبل وقوعها من خلال تثقيف المجتمع بطريقة التنبه للمشتبه به لتقليل نسبة التعرض للخطر.

وجاء مسمى (شريط أصفر) للملتقى من خلال الشريط الأصفر الموضوع حول مسرح الجريمة لمنع الدخول للمسرح ليركز على السلوك الإجرامي وتعليل ارتكاب الجريمة وسيكولوجية جنوح الأحداث والأفعال غير السوية إيمانا من مجموعة علم النفس بإسهامات علم النفس العلاجية للوقاية من الجريمة وتحليل السلوك الإجرامي وارتكاب الجريمة.

وصاحب افتتاح أعمال ملتقى علم النفس الجنائي إقامة معرض تضمن العديد من المحطات المختلفة منها: محطة السلوك الإجرامي وتعليل ارتكاب الجريمة وتوضيح السلوك الإجرامي والأسباب المؤدية لارتكاب الجريمة. ومحطة سيكولوجية جنوح الأحداث ومحطة سيكولوجية الردع والعقاب للمجرمين وتشرح أنواع العقاب للمجرمين وأخيرا المحطة التي تشرح إسهامات علم النفس العلاجية للوقاية من الجريمة، وتوضح علاقة علم النفس كعلاج للوقاية من الجريمة.

كما اشتمل المعرض على بعض الفعاليات المصاحبة الترفيهية الهادفة كركن المسرح بإقامة بعض الفقرات الترفيهية التي تدعم موضوع المعرض والعروض الثقافية المختلفة، شاملا جلسة لعرض المواهب الشبابية في الشعر وفن الرزفة العمانية وختاما مسابقات ترفيهية للجماهير. وشارك في الملتقى عدد من الفرق والمؤسسات المختصة بعلم النفس الجنائي والإجرام، لمناقشة مرض التوحد كفريق سيكولوجية الشباب التطوعي وكلية مزون وشرطة عمان السلطانية. كما ضم الملتقى القبة النفسية كجزء مهم باعتبارها موقعا للترويح عن النفس والضغوطات الدراسية لتقليل الطاقة السلبية والاهتمام بالصحة النفسية للطلاب والزائرين. الجدير بالذكر أن ملتقى علم النفس الجنائي يسلط الضوء على أكثر الظواهر غموضا وأكثرها حاجة للمواجهة والعلاج.

متابعة مجريات

وقائد كتيبة استطلاع عمان بالجيش السلطاني العماني بزيارة إلى الميادين التي تجرى فيها فعاليات التمرين والذي يقام حاليا بمدينة سيسون بفرنسا، وتشارك فيه وحدات من الجيش السلطاني العماني مع نظيراتها من الجيش الفرنسي.

في بداية الزيارة استمع العميد الركن قائد لواء المشاة ١١ إلى إيجاز عن المركز التدريبي الخاص بالقوات المسلحة الفرنسية والأدوار التدريبية التي يقوم بها، والأهداف التي يحققها المركز من تجهيز وتقييم مستمر للقوات الفرنسية، وكذلك أحداث التمرين منذ مراحله التحضيرية إلى بداية البيان العملي الختامي، بعد ذلك قام بجولة في المناطق الخاصة بالتدريب و اطلع على مجريات تنفيذ البيان العملي الختامي للتمرين والذي يستمر لثلاثة أيام. جدير بالذكر أن التمرين العماني الفرنسي المشترك محارب الجبل/٣ يأتي ضمن سلسلة من التمارين وضمن الخطط التدريبية التي ينتهجها الجيش السلطاني العماني للحفاظ على الجاهزية العالية والتطوير المستمر بما يحقق الغايات والأهدف الوطنية المنشودة.

انطلاق تحدي الجري

مرورا بعدد من المحطات وصولاً لخط نهاية السباق بولاية الحمراء قاطعين العديد من المنحدرات الجبلية والممرات الضيقة في كل من الجبل الأخضر وجبل شمس.

وسيشهد اليوم الأول من السباقات إطلاق شارة بدء السباقات من أمام حصن بيت الرديدة في نيابة بركة الموز والتي تشمل كلا من سباقٍ جبل شمس لمسافة ١٧٠ كيلومترا في تمام الساعة الواحدة ظهرا، والذي يمر عبر الجبل الأخضر وباتجاه جبل شمس صعودا نحو القمة التي يصل ارتفاعها إلى نحو ٣٠٠٠ متر وصولاً إلى خط نهاية السباق في قرية السباق بولاية الحمراء، ليتم بعد ذلك إطلاق شارة بدء سباق الجبل الأخضر لمسافة ١٣٠ كيلومترا في تمام الساعة السابعة والنصف مساء، حيث ستكون هذه السباقات بمثابة الاختبار الحقيقي لمهارات وقدرات العداءين من خلال المسار الذي يمر عبر العديد من المنحدرات الجبلية الخطرة والتي تتطلب منهم مهارات فنية وقدرات عالية وصولاً إلى القرى العريقة المنتشرة في كل من وادي بني حبيب وشرفة العلمين قبل النزول إلى قرية مسفاة العبريين وخط نهاية السباق.

وسينطلق سباق الحمراء لمسافة ٥٠ كيلومترا من داخل قرية السباق في ولاية الحمراء في تمام الساعة السابعة صباحاً، لتطلق بعدها شارة بدء سباقات المبتدئين والأطفال يوم السبت بتاريخ ٣٠ نوفمبر، حيث سيقطع المشاركون تلك المسافات انطلاقا وانتهاء بولاية الحمراء مرورا بالعديد من المناظر الساحرة لسلسلة جبال الحجر، والقرى القديمة، ومزارع النخيل الظليلة، كما ستحتوي قرية السباق في كل من نيابة بركة الموز وولاية الحمراء على مجموعة من الأنشطة والفعالية الترفيهية المتنوعة لجميع أفراد العائلة.

بعبق الأصالة

بالمواصفات التراثية التي تجعله لائقًا بالولاية؛ نظرًا لأن هذا السوق قريب من قلعة نخل التاريخية، الأمر الذي يعزز من مكانته كمزار سياحي جاذب للزوار.

فطرازه المعماري المستوحى من نمط العمارة العمانية والإسلامية يجعل منه تجسيدًا للتراث العُماني الأصيل، ليضاف إلى ما يضمه السوق من محلات مخصصة للحرف التقليدية، وبيع التحف والأسلحة التقليدية، وأدوات الزينة والفضيات وبيع الخناجر والمجوهرات، والعطور والهدايا، وهي من الأشياء التي يحرص السائح على اصطحابه معه كتذكار لتجربته المتفردة أثناء زيارته للسلطنة. كذلك فإن وجود المحلات المخصصة لتقديم هذه البضائع يعمل على تنشيط قطاع الصناعات الحرفية، وذلك بتوسيع رقعة المنافذ التسويقية لمنتجات هذه الحرف.

ومن بين المحلات التي يضمها السوق يوجد أيضًا محلات بيع المواد الغذائية والخضراوات ومطاحن الحبوب وبيع الدواجن واللحوم وفقًا للمواصفات الفنية الحديثة، الأمر الذي يجعل منه سوقًا مركزيًا مهيأً للأنشطة المهنية والتجارية المختلفة، الأمر الذي يعمل على تنشيط الحركة التجارية بالولاية مع وجود الملحقات كالنظام الصوتي ونظام الأمن والمراقبة، والخدمات الأخرى.

عدوان إسرائيلي على غزة

الفسطينيون ينددون باحتجاز الاحتلال جثامين شهدائهم

القدس المحتلة . «الوطن» :

نددت منظمة التحرير الفلسطينية بقرار وزير جيش الاحتلال الإسرائيلي نفتالي بينيت بشأن احتجاز جثامين الشهداء الفلسطينيين. وصرح رئيس هيئة شؤون الأسرى والمحررين في المنظمة قدري أبو بكر في بيان صحفي امس بأن قرار بينيت "تفوح منه الكراهية والتطرف ودليل آخر على أن إسرائيل كيان إرهابي يتلذذ باحتجاز الجثامين والانتقام من أسرهم". وطالب أبو بكر بموقف دولي في مواجهة إسرائيل "التي تثبت يوما بعد آخر أنها كيان إرهابي يمعن في إجرامه تجاه فلسطين أرضا وشعبا، وسط تخاذل دولي واضح بالصمت والسكوت على انتهاكاته الصارخة". الى ذلك، شن طيران الاحتلال الإسرائيلي فجر امس عدوانا جديدا على قطاع غزة المحاصر. وذكرت وكالة "وفا" الفلسطينية الرسمية أن طيران الاحتلال استهدف بصاروخين على الأقل غرب خان يونس ما أدى إلى أضرار جسيمة في منازل وممتلكات الفلسطينيين. كما اعتقلت قوات الاحتلال الإسرائيلي ثمانية فلسطينيين في مناطق متفرقة بالضفة الغربية. وتواصل قوات الاحتلال الإسرائيلي ممارساتها العدوانية بحق الفلسطينيين من خلال التضييق والاعتداء عليهم في مدنهم وقراهم وشن حملات الاعتقال اليومية بهدف تهجيرهم والاستيلاء على أراضيهم وتهويدها.

■ ألسنة اللهب تتصاعد بعد غارة جوية إسرائيلية على خان يونس جنوب قطاع غزة فجر أمس الصورة من أ ف ب

رؤية

صل *

عبدالحميد بن سليمان الطائي
www.hawshuroof.com

١
صَلابَةُ الأساسِ .. الْمَعْرِفَةُ.

٢
صلاتُ الْمَصالحِ .. يَتخلَّلُها الابْتِزازُ.

٣
صَلاحُ الدِّيارِ .. بِيَدِ أَهْلِها.

٤
صُلْبةٌ أرْضُ .. الْمُوحِّدِ.

٥
صُلْحٌ لالْتقاطِ النَّفَسِ .. قَصِيرُ السَّلامِ.

٦
صَلْدُ الْفِكْرةِ .. يَفْهَمُ لاحِقًا.

* صلَّ الشَّرابَ يَصُلُّه صَلاًّ: صفَّاهُ. وَصَلَّ الْحَبَّ الْمُخْتَلطَ بالتُّرابِ: صَبَّ فِيهِ ماءً فَعَزلَ كلاًّ على حِياله.. وَصلَّتْهُمُ الصَالَّةُ: أصابَتْهُمُ الدَّاهيَةُ.. وَصَلَّ الشَّيءُ يَصِلُّ صَليلاً: صوَّت. وَصَلَّ اللِّجامُ: اشْتدَّ صَوْتُهُ. وَصَلَّ الْمِسْمارُ: ضُرِبَ فأُكْرِهَ أَنْ يَدْخُلَ في الشَّيءِ. وَصَلَّت الإبلُ: يَبِسَتْ أمعاؤُها مِنَ الْعَطَشِ فسُمِعَ لها صَوْتٌ عِنْدَ الشَّرابِ، وَيُقالُ جاءَت الْخَيْلُ تَصِلُّ عَطشًا.. وَصَلَّ السِّقاءُ: يَبِسَ.. وَصَلَّ اللَّحْمُ صُلُولاً: أَنْتَنَ مَطْبوخًا كانَ أَمْ نَيًّا.

الزياني يبحث مع جريفيث تطورات الأوضاع في اليمن

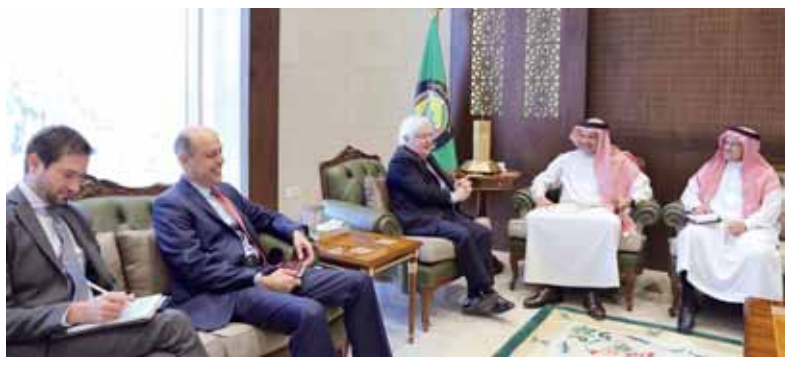

■ الأمين العام لمجلس التعاون الخليجي يستقبل مبعوث الأمم المتحدة إلى اليمن في الرياض أمس

الرياض . العمانية: اجتمع معالي الدكتور عبداللطيف بن راشد الزياني الأمين العام لمجلس التعاون بمقر الأمانة العامة لمجلس التعاون لدول الخليج العربية بمدينة الرياض مع مارتن جريفيث المبعوث الخاص للأمين العام للأمم المتحدة إلى الجمهورية اليمنية.

تم خلال الاجتماع بحث تطورات الأوضاع السياسية والأمنية والإنسانية في الجمهورية اليمنية والجهود التي يبذلها المبعوث الأممي بين الأطراف اليمنية للتوصل إلى حل سياسي.

موجز :

طهران.د ب أ: قدم المرشد الإيراني علي خامنئي أمس شكره للشعب الإيراني، الذي قال إنه "أحبط مؤامرة عميقة وواسعة وخطيرة جدا". ونقلت وكالة أنباء الجمهورية الإسلامية الإيرانية (إرنا) عن خامنئي القول :"أوجه شكري وتقديري العميق للشعب الإيراني العظيم للتحرك الرائع جدا الذي قام به خلال الأيام الماضية، إذ أثبت مرة أخرى أنه شعب قوي وعظيم".

بوسان . د ب أ: اتفق قادة كوريا الجنوبية ودول الميكونج الخمس أمس على تعزيز التعاون في سبعة مجالات رئيسية، طبقا لما ذكرته وكالة "يونهاب" الكورية الجنوبية للأنباء أمس.وحدد القادة سبعة مجالات للتعاون المشترك وهي الثقافة والسياحة ،وتطوير الموارد البشرية ،والزراعة والتنمية الريفية ،والبنية التحتية، وتكنولوجيا المعلومات والاتصالات ،والبيئة ،والتحديات الأمنية غير التقليدية، وذلك وفقا لبيان مشترك أعلن بعد انتهاء قمة كوريا-ميكونج في بوسان

برلين . د ب أ: أكدت المستشارة الألمانية أنجيلا ميركل تمسكها بإقرار موازنة بدون إدخال ديون جديدة. وقالت ميركل خلال جلسة نقاش حول ميزانية ديوان المستشارية في البرلمان الألماني (بوندستاج) إنه ليس بمقدورها تفهم سبب التحدث بـ"استنكار" عن إقرار موازنة متوازنة.

واشنطن . رويترز: قال مساعد بالحزب الديمقراطي إن اللجنة القضائية بمجلس النواب الأميركي ستعقد أولى جلساتها بشأن مساءلة الرئيس دونالد ترامب في الرابع من ديسمبر وإن الشهود سيكونون من خبراء في مجال القانون.

ورفض المساعد التعليق عما إذا كانت اللجنة القضائية تتوقع أن تحصل قبل انعقاد الجلسة على تقرير بشأن التحقيق الذي قادته لجنة المخابرات في تعاملات إدارة ترامب مع أوكرانيا .

قتلى بثلاثة تفجيرات منفصلة في بغداد

العراق: تحذير من صدام أهلي والإفراج عن ٢٥٠٠ متظاهر

■ متظاهرون عراقيون يتجمعون خلف الكتل الإسمنتية في أحد شوارع بغداد أثناء الاحتجاجات المستمرة ضد الحكومة أ ف ب

بغداد . وكالات: حذر رئيس الوزراء العراقي عادل عبد المهدي من صدام أهلي خطير إذا انهار النظام العام في العراق، معلنا إطلاق سراح ٢٥٠٠ موقوف، اعتقلوا أثناء التظاهرات التي تشهدها العراق منذ قرابة الشهرين. وقال عبد المهدي، في كلمته خلال جلسة مجلس الوزراء، مساء أمس الاول إن "القضاء أطلق سراح ٢٥٠٠ موقوف والمتبقي ٢٤٠"، مبينا أن "المتبقي من الموقوفين هم على ذمة قضايا جنائية وسيطلق سراحهم بعد إكمال الإجراءات القانونية"، وذلك حسب وكالة الأنباء العراقية "واع". وصرح عبد المهدي بأن الدولة لا يمكن لها أن تبقى مكتوفة الايدي أمام حالات قطع الطرق والتهديد وتعطيل الدراسة والجامعات من قبل المتظاهرين منذ الأول من الشهر الماضي. وقال إن "الناس تريد أن تعود الى مصالحها لأنها تضررت كثيرا، والدولة لا يمكن أن تبقى مكتوفة الايدي أمام مثل هذه الأمور وإلا سينهار النظام العام ، واذا انهار النظام العام فهذه خسارة للجميع لأنه سيحدث هناك صدام أهلي خطير" . وأضاف أن "التغيير لا يجري عن طريق التهديد ومنع شركات النفط والموانئ من العمل وتعطيل الدراسة والجامعات وقطع الطرق". وتابع:" بعد الأول من الشهر الماضي حصلت أشياء مؤسفة كثيرة خلال التظاهرات أضرّت كثيرا بالناس، حيث ذهب شهداء أعزاء وجرحى من المتظاهرين والقوات المسلحة وعلى من يريد التغيير اللجوء الى كل الوسائل القانونية لأنها تسمح بذلك وعليه الضغط بشدة لتغيير القوانين".

وتواصلت الاضطرابات الأمنية في العراق أمس على خلفية المظاهرات الاحتجاجية في بغداد وتسع محافظات لليوم الـ ٣٤ على التوالي وسط انتشار كبير لقوات مكافحة الشغب. وقال شهود عيان لوكالة الأنباء الألمانية إن محافظات البصرة والناصرية والمثنى والديوانية وكربلاء والنجف وبابل وساحتي التظاهر في بغداد شهدت الليلة الماضية انتشارا كبيرا لقوات مكافحة الشغب على خلفية الاضطرابات الأمنية وقطع الطرق والشوارع والجسور وشل الحركة بشكل شبه كامل وإغلاق الطرق بالإطارات مع المحافظات المجاورة.

الى ذلك، قالت مصادر أمنية وطبية عراقية أن ٦ أشخاص على الأقل قتلوا وأصيب ١٥ في بغداد في ثلاثة تفجيرات منفصلة مساء أمس الاول. وأوضحت المصادر أن ثلاثة أشخاص قتلوا وأصيب خمسة في حي الشعب شمال العاصمة بسبب تفجير دراجة نارية. وأضافت أن دراجة نارية ثانية انفجرت في حي البياع في الجنوب الغربي مما أدى إلى مقتل اثنين وإصابة ستة. وانفجرت عبوة ناسفة بدائية الصنع في حي البلديات الشرقي مما تسبب في مقتل شخص وإصابة أربعة. ولم تعلن أي جهة مسؤوليتها على الفور عن التفجيرات لكن تنظيم "داعش" سبق وأن نفذ هجمات مماثلة في بغداد ومحافظات أخرى.

مصر: المحافظون الجدد يؤدون اليمين الدستورية

القاهرة . وكالات: أدى المحافظون المصريون الجدد ونوابهم أمس اليمين الدستورية أمام الرئيس المصري عبد الفتاح السيسي. وشمل قرار التعيين ١٦ محافظا جديدا هم: عبد الحميد عبد العزيز للقليوبية، وجمال نور الدين لكفر الشيخ، وعصام سعد ابراهيم لأسيوط، وأحمد عبد الله الأنصاري للفيوم، وطارق رحمي للغربية، وطارق الفقي لسوهاج، ومحمد الشريف للإسكندرية.، وخالد شعيب لمطروح، وأشرف الدرديري لقنا، وشريف فهمى بشارة للإسماعيلية، وأشرف عطية عبد الباري لأسوان، وعمرو حنفي للبحر الأحمر، وإبراهيم الشهاوى للمنوفية، ومحمد هاني جمال الدين لبنى سويف، وأسامة القاضي للمنيا، وأيمن مختار للدقهلية.

ليبيا: دعوات لوقف العمليات العسكرية بمحيط «الفيل»

■ منظر عام لمنطقة حقل الفيل النفطي في ليبيا رويترز

طرابلس . د ب أ: أكدت المؤسسة الوطنية للنفط في ليبيا أمس وجود نشاط عسكري في منطقة حقل الفيل النفطي ، مشيرة إلى أنه لا توجد تقارير تفيد بحصول أي أضرار مادية أو بشرية.

وقال المهندس مصطفى صنع الله رئيس مجلس إدارة المؤسسة الوطنية للنفط في بيان صحفي بموقع التواصل الاجتماعي "تويتر" أمس: " ندعو كافّة الأطراف لوقف العمليات في محيط الحقل، إنّ ضمان سلامة عاملينا هي أولويتنا القصوى؛ وأي تصعيد لأعمال العنف سيترتّب عليه اخلاء الحقل ووقف الإنتاج."

ويقع حقل الفيل في جنوب غرب ليبيا بمنطقة مرزق ويحتوى حقل الفيل النفطي العملاق، حتى عام ٢٠٠٧، على أكثر من ٢ر١ مليار برميل من الاحتياطيات، وهو أكبر حقل نفط في حوض مرزق الجنوبي.

تحديد هويات ١٦٠ من إرهابيي داعش بشأن مذابح الأيزيديين

الأمم المتحدة . رويترز: أبلغ رئيس فريق محققين تابعين للأمم المتحدة مجلس الأمن بأن الفريق حدد هويات ١٦٠ من أعضاء تنظيم "داعش" الارهابي متهمين بقتل يزيدين في شمال العراق عام ٢٠١٤ ويعكف على إعداد دعاوى قضائية ضدهم.

وبدأ الفريق الذي شكله مجلس الأمن الدولي العمل قبل عام لجمع أدلة لإجراء محاكمات في المستقبل على ما ارتكبه التنظيم الارهابي من أعمال ربما تمثل جرائم حرب أو جرائم ضد الإنسانية أو إبادة جماعية.

وقال كريم أحمد خان رئيس فريق الأمم المتحدة "فيما يتعلق بالطائفة اليزيدية وحدها والجرائم التي استهدفتها فقد حددنا هويات أكثر من ١٦٠ شخصا ممن ارتكبوا مذابح ضد اليزيديين .. نركز عملنا على إعداد قضايا قوية لكل منهم على أمل أن يتم تقديمها للمحاكم المحلية".

في ظهوره الأول بخليجي ٢٤ وبعد مباراة مثيرة

منتخبنا الوطني يكتفي بنقطة واحدة وينهي مواجهة البحرين سلبيا

■ أحمد مبارك في محاولة لمراوغة لاعب المنتخب البحريني

المصدر موقع الاتحاد العماني لكرة القدم

رسالة الدوحة . من صالح البارحي وبدر الزدجالي:

اكتفى منتخبنا الوطني الأول بنقطة واحدة بعد أن انهى مباراته الافتتاحية بخليجي ٢٤ امام البحرين سلبيا بعد اداء مثير للغاية من الطرفين شهد عليه استاد عبدالله بن خليفة في الدحيل، تبادل الشقيقان الهجمات واللعب الحماسي طيلة دقائق المباراة التي كان بطلاها الحارسان فايز الرشيدي ونظيره السيد شبر اللذان وقفا سدا منيعا امام تطلعات مدربي الفريقين ومهاجميهم.

بداية سريعة

مباراة لم يكن بها جس نبض إطلاقا، فقد ظهرت الطلعات الهجومية هنا وهناك، أفضلها كانت لمصلحة منتخبنا الوطني من خلال تحركات محسن الغساني والمنذر العلوي وخطأ محتسب لمنتخبنا ينفذه محسن جوهر على رأس المنذر العلوي تعتلي العارضه البحرينية وسط حسرة العلوي (٥)، فرصة اخافت البحرينيين وبدأ مدربهم يوجه لاعبيه بالتراجع لامتصاص حماس لاعبي منتخبنا قبل ان تصعب المهمة في وقت مبكر.

إنذار مبكر

تمريرة خلف مدافعينا تضرب خط الدفاع ليجد محمد الرميحي نفسه وجها لوجه مع فايز الرشيدي الذي خرج لإبعاد الخطر ليلتحم مع الرميحي الذي عاقبه الحكم بأول إنذار في المباراة للخشونة عند الدقيقة (١٢)، هذه الفرصة كانت مؤشرا لثقة أكبر للفريق البحريني للدخول في أجواء المباراة بالتدريج وأصبح خطرا بتحركات مهدي فيصل وكميل الاسود، انذار اصفر ضد حارب السعدي للخشونة (٢٣) لتتساوى الكفتين عند منتصف الشوط الأول.

نشاط المنذر

المنذر العلوي يفتح جبهة في دفاع البحرين ويتوغل بكرة من الجهة اليمنى للحارس سيد شبر ويجد نفسه في مواجهة الشباك ليسدد صاروخا من داخل منطقة الجزاء افتقد للتركيز ليبعدها الحارس بصعوبة بالغة ليضيع هدف التقدم للأحمر (٣٣)، يرد عليه فايز الرشيدي بالتصدي لتسديدة محمد الرميحي منقذا مرمى منتخبنا من هدف بحريني (٣٧)، وإنذار اصفر للمنذر العلوي للخشونة (٤٠)، ٤ دقائق وقت بدل ضائع لم تأت بجديد لينتهي الشوط الأول بالتعادل السلبي .

الشوط الثاني

بداية الشوط جاءت لمنتخبنا من خلال ركلة ركنية يلعبها محسن جوهر خطرة كالعادة لكن قبضة سيد شبر تبعد الخطر (٤٨)، خطأ في التمرير من علي البوسعيدي كاد يكلفنا غاليا لولا يقظة فايزالرشيدي (٥١)، اصابة عمران الحيدي لسوء التوقيت تجبر كومان لإجراء تبديل اضطراري بدخول عبدالسلام عامر بدلا منه (٥٥) وقبل ذلك محسن الغساني يضيع فرصة هدف محقق بعد تسديدة قريبة تمكن منها شبر بثبات .

تكافؤ

تكافؤ في أداء الفريقين مع بحث حثيث عن هدف السبق وخاصة من جانب منتخبنا الذي كان بتحركات أفضل، إنذار أصفر ثالث ضد منتخبنا يشهره الحكم في وجه محسن جوهر للخشونة (٦٣)، تدخل اول من سوزا مدرب البحرين بخروج مهدي فيصل ودخول محمد مرهون (٦٥)، تدخل في صفوف منتخبنا بدخول ارشد العلوي وخروج محمد الغافري (٧٢) .

تدخل سوزا

مرة اخرى يتدخل مدرب البحرين ويخرج كميل الاسود ويدخل عبدالرحمن المالود بديلا عنه لزيادة فاعلية خط المقدمة (٧٧)، العارضة تنقذ مرمى منتخبنا من هدف محقق بعد ان تصدت لتسديدة محمد الرميحي (٧٩)، ركلة مباشرة لمنتخبنا يلعبها محسن لكنها على غير العادة تصطدم بالحائط البشري (٨١) وتغيير جديد للبحرين بخروج علي مدن ودخول تياجو اوقوستو (٨٤) لزيادة الفاعلية الهجومية، تمريرة ذهبية من ارشد العلوي يسيطر عليها سعد سهيل ويجد نفسه وجها لوجه مع سيد شبر يلعبها قوية لكنها تمر بمحاذاة القائم الايمن (٨٧) مفوتا فرصة هدف قاتل لمنتخبنا، فايز الرشيدي ينقذ مرمانا من هدف محقق بعد أن ابعد كرة من حلق المرمى لركنية بلا جديد، تغيير لمنتخبنا بخروج المنذر العلوي ودخول ياسين الشيادي لكن لم يتغير شيء رغم الضغط الكبير الذي تعرض له مرمى منتخبنا خلال الدقائق الاربع التي اعطاها الحكم وقتا بدلا للضائع ليقتسم الفريقان نقاط المباراة .

دعم جماهيري

ساند منتخبنا في مباراة الامس حشد جماهيري جيد للغاية، حيث قام بدور تحفيزي كبير من بداية المباراة وحتى نهايتها، وهو ما اعتدنا عليه من اوفياء عمان .

الرشيدي افضل لاعب

حصل حارس مرمى منتخبنا فايز الرشيدي على جائزة افضل لاعب في المباراة بعد تقييم اللجنة المكلفة بذلك، حيث كان الرشيدي نجما فوق العادة كما هي عادته وساهم في بقاء شباك منتخبنا نظيفة حتى النهاية .

■ سعد سهيل يسدد على مرمى المنتخب البحريني

المصدر موقع الاتحاد العماني لكرة القدم

سوزا مدرب البحرين: لقاء صعب أمام المنتخب العماني

قال مدرب البحرين سوزا اللقاء الافتتاحي في خليجي ٢٤ امام المنتخب العماني كان صعبا وسعينا لخلق العديد من الفرص وحصلنا على عدد منها ولكن لم تستغل المنتخب العماني كان عنيدا وفي الشوط الثاني لعبنا بشكل جيد وفي المقابل قدمنا مباراة جيدة وصورة مميزة واثبتنا ما سعينا عليه من فترة طويلة ونملك مجموعة منسجمة وسعينا في الوقت الاخيرة للتسجيل ولكن لم يحالفنا الحظ وفي الاخير استمتع الجمهور بهذا اللقاء الجميل بين المنتخبين.

كومان: أضعنا الكثير من الفرص لتحقيق الفوز

قال مدرب منتخبنا الوطني لكرة القدم الهولندي كومان خلال المؤتمر الصحفي بعد مباراة منتخبنا أمام البحرين قدم المنتخب مباراة جيدة ولم تكن سهلة واضاع العديد من الفرصة وخاصة في الشوط الثاني والفريق البحريني اضاع كذلك عددا من الفرص والمحصلة خرجنا بالتعادل في هذه اللقاء. واشار كومان بان تفوق المنتخب البحريني بالبنية الجسمانية وتمكنا من الحفاظ على مرمانا وحصلنا على العديد من الفرصة امام مرمى البحريني واللمسة الاخيرة لم تكتمل ويجب ان لا ننسى بأن المنتخب البحريني متطور وقدم مستويات جيدة في التصفيات المزدوجة وتم اخراج المنذر العلوي في الوقت الاخير بسبب انهاكه وانا سعيد بالحضور الجماهيري في هذا اللقاء.

وحول ما تبقى من لقاءات المنتخب في البطولة قال كومان بأنه سوف يجري بعض التغييرات لدى لاعبين حتى نبعدهم عن الارهاق في اللقاءات القادمة واشعر بأيجابية علي البوسعيدي وقدم مجهودا كبيرا ودخل لمساعدة لاعبي الهجوم وسعيد باداء علي اما محمد الغافري فهو مستقبل الكرة العمانية ويجب ان تمنح له الفرصة.

■ كومان خلال المؤتمر الصحفي

■ هدوء غير مسبوق في المركز الإعلامي ومشهد غريب على دورات الخليج

هدوء غير مسبوق بالمركز الإعلامي

ما زال الهدوء قائما بالمركز الإعلامي في اليوم الخامس على التوالي من افتتاح المركز ومع وصول البعثات الاعلامية المشاركة في تغطية خليجي ٢٤ على عكس ما كانت عليه في النسخ الماضية لكأس الخليج والتي عادة تشهد حراكا وتوافدا اعلاميا كبيرا بين الزملاء الاعلاميين يزيد عن (٤٠٠٠) إعلامي وربما أكثر في بعض البطولات ، حيث تجد المركز الإعلامي الرئيسي يخلو من الزملاء الاعلاميين بشكل متواصل ويبدو خاليا تماما في أغلب الأوقات على عكس العادة التي سارت عليها دورات كأس الخليج ، الأمر الذي أفقد البطولة زخما إعلاميا معتادا بصورة غريبة للغاية . من جانب آخر ، فقد ثمن الزملاء الاعلاميون الحراك السريع من قبل نائب رئيس الاتحاد الخليجي الدكتور جاسم الشكيلي على تلبية متطلبات المركز الاعلامي بزيادة عدد الاجهزة وكذلك عدد الطاولات للاعلاميين بعد زيارته للمركز الاعلامي صباح أمس الأول ، حيث ارتفع عدد الحواسيب إلى (١٣) جهازا بدلا من (٥) أجهزة فقط ، حيث وجه الشكيلي أعضاء اللجنة الإعلامية الرئيسية بالبطولة بضرورة تزويد المركز الإعلامي بكل المتطلبات لتلبية احتياجات الزملاء الاعلاميين الذين جاءوا لتغطية الحدث بالشكل الذي يليق بسمعة بطولات كأس الخليج على مر التاريخ .

حمد الحضرمي :

هدفنا إيجاد آلية منظمة للبت في شكاوى وتظلمات المنتخبات

قال حمد الحضرمي رئيس لجنة الانضباط باتحاد كأس الخليج العربي لكرة القدم : مهمة جديدة امام لجنة الانضباط باتحاد كأس الخليج والتي تباشر عملها للمرة الاولى في دورات كأس الخليج ومع اول مهمة لهذا الاتحاد في ادارة هذه البطولة العريقة وتتمثل مهام لجنة الانضباط في استقبال اية شكاوي او احتجاجات من المنتخبات الخليجية المشاركة في هذه البطولة والبت بها كما هو الحال بعمل لجان الانضباط بالاتحاد عبر اشرافها على الاندية.

■ حمد الحضرمي

وحول مهام هذه اللجنة قال الحضرمي : هذه اللجنة باشرت مهام عملها مع اول ادارة لاتحاد كأس الخليج وبدأ العمل في هذه النسخة لخليجي ٢٤ ، حيث عقدت اللجنة عددا من الاجتماعات قبل انطلاقة البطولة وتتكون اللجنة من خمسة اعضاء يمثلون عددا من الاتحادات الخليجية ، وأشار بأن المهام الموكلة للجنة الانضباط هي النظر في المخالفات والاحتجاجات من المنتخبات المشاركة في هذه الدورة او من قبل اتحاد كاس الخليج وقد تم عقد اجتماعات تنسيقية مع لجنة المسابقات وبحث آلية العمل.

وتطرق الى آلية تقديم الشكاوي والبث فيها حيث قال بان اي شكاوي او احتجاجات من المنتخبات تقدم خلال اربع ساعات من انتهاء المباراة وتجتمع لجنة الانضباط في اليوم التالي وهناك مهلة لمدة ثمانية ساعات للاستئناف لاتخاذ قرارها وهو قرار مباشر وتتلقى لجنة الانضباط الشكاوي من الامانة العامة لكاس الاتحاد.

محمد بن همام:

البطولة الخليجية لها طابع مختلف لأبناء المنطقة

■ محمد بن همام

قال رئيس الاتحاد الاسيوي الاسبق لكرة القدم محمد بن همام بأن جميع المنتخبات الخليجية المشاركة في هذه البطولة تدخل من أجل المنافسة على لقب البطولة والتوقعات صعبة لبطل هذه النسخة ولكن أتوقع أن تشهد النسخة الحالية منافسة قوية بين المنتخبات المشاركة في البطولة وبطولة الخليج تقترب عمرها من ٥٠ عاما وهذا الاستمرار دليل على اهمية هذه البطولة.

وأشار بأن بطولات الخليج لها طابع مختلف وهو حدث مهم لأبناء المنطقة واستاد خليفة مرتبط كثيرا بكأس الخليج بعدما تم افتتاحه في العام ١٩٧٦ وخلالها استضاف الملعب الكثير من الاحداث والبطولات الخليجية وهذا الملعب سيحظى ايضا باستضافة كأس العالم ٢٠٢٢ وهو حدث تاريخي مهم.

صدمة قطرية

الخسارة التي تعرض لها العنابي القطري (بطل آسيا) كانت بمثابة الصدمة للوسط الرياضي في دولة قطر وللجماهير التي حضرت لمشاهدة منتخبها الذي أبدع في الإمارات ونال بطولة كأس آسيا عن جدارة واستحقاق دون أن يتلقى أي خسارة في تلك البطولة، حيث خرجت الجماهير من ملعب المباراة وهي في حالة استغراب كبير لما حدث في اللقاء الافتتاحي لخليجي ٢٤ بحضور أمير البلاد، فقد أظهر هشاشة في الخط الخلفي للفريق العنابي الذي يأمل أن يضع النجمة الرابعة على صدره في سجل الذهب للبطولة الخليجية بعد أن توج بثلاثة ألقاب سابقة، اثنان منها في قطر بالبطولة ١١، ١٧ والثالث في الرياض بخليجي ٢٢.

خسارة قطر أمام العراق وهاتريك مبخوت يمنح الإمارات الفوز على اليمن

■ لاعب المنتخب القطري في محاولة تسديد الكرة على مرمى المنتخب العراقي

خسر المنتخب القطري لكرة القدم ١-٢ أمام نظيره العراقي أمس الأول ضمن منافسات المجموعة الاولى في المباراة الافتتاحية لبطولة كأس الخليج، في حين سجل مهاجم الامارات علي مبخوت ثلاثية خرج بها منتخب بلاده فائزا على اليمن.في المباراة الأولى، سجل محمد قاسم ماجد هدفي العراق (١٨ و٢٧)، وعبد العزيز حاتم لقطر (٤٩).وشهد المباراة امير قطر الشيخ تميم بن حمد آل ثاني وأعلن افتتاح البطولة مرحبا بجميع الدول المشاركة. ورغم تفوق المنتخب القطري في الدقائق الأولى وحصوله على أكثر من فرصة لمعز علي وحسن الهيدوس وأكرم عفيف إلا أنه لم يستغلها.وجاء الهدف العراقي الاول من تمريرة عرضية لمحمد قاسم ماجد خدعت الجميع بمن فيهم حارس قطر سعد الشيب وسكنت شباكه دون ان تلمس اي لاعب او مدافع.وتسبب الهدف المباغت في ارتباك الفريق القطري في حين ارتفعت معنويات العراقيين وسيطروا على مجريات اللعب واهدروا العديد من الفرص حتى جاء محمد قاسم ماجد وباغت القطريين للمرة الثانية بتسديدة صاروخية من خارج منطقة الجزاء سكنت الزاوية اليسرى للمرمى.واجرى مدرب قطر الاسباني فيليكس سانشيز تغييرا هجوميا باشراك عبد العزيز حاتم بدلا من يوسف عبد الرزاق في مطلع الشوط الثاني، فنجح بعد ثلاث دقائق فقط من تقليص النتيجة من كرة عرضية لعبد الكريم حسن مرت من احد المدافعين داخل المنطقة ليخطفها بيسراه في اعلى الشباك.

ثلاثية مبخوت

وفي الثانية، فرض مهاجم الامارات علي مبخوت نفسه نجما بتسجيله ثلاثية الفوز على اليمن ٣-صفر وجاءت اهداف مبخوت في الدقائق ٢١ و٢٨ و٤٥ ليتربع على صدارة هدافي الامارات في بطولات كأس الخليج بعدما رفع رصيده الى ١١ هدفا متفوقا على فهد خميس صاحب ١٠ اهداف.كما بات مبخوت (٢٩ عاما) اول لاعب اماراتي يسجل "هاتريك" في كأس الخليج.

سانشيز: الخسارة عقاب على ضياعنا للفرص

بدت على ملامح الإسباني فيليكس سانشيز مدرب المنتخب القطري، الكثير من علامات التحسر عقب خسارته ضربة البداية في خليجي ٢٤ أمام المنتخب العراقي، وقال في المؤتمر الصحفي: "كانت بدايتنا جيدة وسيطرنا على الملعب وأضعنا العديد من الفرص السانحة للتسجيل، وهذه كرة القدم، العراق سجلت هدفا مفاجئا وبعد ذلك أتبعته بهدف ثان، كان بمثابة عقاب لنا على تضييع الفرص، وأضاف: "كانت مباراة صعبة وعشنا تحت الضغط في الشوط الثاني خصوصا، سجلنا مبكرا ولكن بعد ذلك لم نتمكن من التسجيل، الخسارة شيء وارد فهذه هي كرة القدم التي يعرفها الجميع".

الملف العراقي على طاولة المؤتمر العام

يأمل العراق بأن يحظى باستضافة النسخة القادمة لخليجي ٢٥ والمقرر إقامتها بعد عامين، وذلك بعد موافقة اعضاء الاتحادات الخليجية في الاجتماع العام المقرر عقده اليوم بقاعة المؤتمرات بفندق شيراتون الدوحة، وهو اجتماع حاسم لحسم المستضيف للنسخة القادمة للبطولة الخليجية. وكان العراق الساعي بقوة لاستضافة البطولة الخليجية قد جهز كافة الأمور لكي يحظى العراق باستضافة النسخة القادمة بعد أن كسب ود الاتحادات الخليجية وإعطاء العراق فرصة العودة لاستضافة البطولات الخليجية بعد أن كانت آخر نسخة استضافتها العراق في النسخة الخامسة وهي النسخة الوحيدة التي استضافتها العراق.

■ عبدالخالق مسعود

وكان المكتب التنفيذي للاتحاد الخليجي لكرة القدم وافق وبشكل مبدئي على طلب استضافة العراق في النسخة القادمة في الاجتماع الاخير للمكتب الذي عقد بالدوحة قبل بحضور رئيس الاتحاد العراقي عبدالخالف مسعود. وسبق وان رفضت الاتحادات الخليجية قبل سنوات طلب استضافة العراق للبطولة الخليجية بسبب الجوانب الامنية وعدم الحصول على موافقات أمنية من قبل الاتحاد الدولي لكرة القدم، إلا أن الفترة الاخيرة شهدت تغيرا كبيرا بعد ان منح الاتحاد الدولي لكرة القدم العراق استضافة المباريات الدولية مما اعطى مؤشرا جيدا للسماح للعراق باللعب المباريات الدولية ويملك العراق عددا من المنشآت الرياضية الجيدة القادرة على استضافة البطولة الخليجية.

إصابة الراوي

لم يكتف المتنخب القطري في لقاء الافتتاح بالخسارة امام المنتخب العراقي بهدفين لهدف في افتتاح خليجي ٢٤ ليخسر كذلك مجهودات اللاعب بسام الراوي الذي تعرض لكسر في الساق في الدقيقة ٨٣ من عمر اللقاء ومع نقله الى المستشفى كشفت صور الاشعة عن وجود كسر بليغ في الساق سيبعده قرابة اربعة اشهر عن الملاعب.

ويعد بسام الرواي احد نجوم كرة القدم القطرية التي ساهمت في حصول قطر على كأس اسيا في النسخة الماضية وكذلك النتائج التي حققها المنتخب القطري في التصفيات المزدوجة والتي وضعته على صدارة المجموعة الخامسة حتى الآن بفارق نقطة واحدة عن منتخبنا الوطني.

■ بسام الراوي

■ فان مارفيك

مارفيك: منتخبنا ظهر جيدا ونلعب كل مباراة على حدة

أبدى فان مارفيك مدرب المنتخب الإماراتي ارتياحه الكبير من الأداء الذي ظهر به فريقه في المباراة الافتتاحية ببطولة خليجي ٢٤ أمام المنتخب اليمني، بعد الفوز بثلاثية نظيفة، وقال في حديثه المختصر خلال المؤتمر الصحفي الذي أعقب المباراة: منتخبنا ظهر جيدا في مختلف المراكز، وكان بإمكاننا أن نسجل أكثر من ثلاثة أهداف لولا ضياع الفرص.

مهدي الكعبي:

الجمهور العماني الأفضل تنظيما

■ مهدي الكعبي

لا تخلو أي بطولة من بطولات الخليجي العربي إلا وأن يتواجد بها شيخ المشجعين العراقيين والخليجيين مهدي الكعبي الذي يحرص على دعم منتخب بلاده وإنجاح هذا التجمع الخليجي مع بقية المشجعين والرموز من رؤساء روابط المشجعين الخليجيين الذين لهم الدور الكبير في دعم الحضور الجماهيري ومؤازرة منتخباتهم.

وقال مهدي الكعبي: ما زلت أستذكر اول مشاركة لي في البطولات الخليجية وقد كانت في النسخة الرابعة من العام ١٩٧٦ والتي اقيمت بالدوحة وعلى ملعب استاد خليفة واليوم اعود من جديد الى هذا الملعب وبحلته الجديدة وانا حريص على التواجد مع المنتخب العراقي سواء في بطولات الخليج او المشاركات الآسيوية ورفعت كأس الخليج ثلاث مرات في مسقط وبغداد والسعودية وأتمنى أن أرفع الكأس للمرة الرابعة في الدوحة.

واكد الكعبي أنني شيخ المشجعين في الخليج حاليا والاكبر سنا وهناك عدد من الاسماء اللامعة من رؤساء روابط المشجعين منها المرحوم حمد المخيني وخالد حرية وغيرهم والجميع اعطى البطولات الخليجية نكهة جميلة.

واشار إلى أن النتيجة التي حققها المنتخب العراقي في افتتاح البطولة الخليجية هو فوز عالمي وعلى منتخب عالمي يلعب رغم اننا لعبنا بالعناصر الشابة ولكن اتوقع ان يصل المنتخب العراقي وكذلك القطري الى الادوار النهائية. وقال بأن المنتخب العماني حامل اللقب يملك عناصر جيدة والكرة العمانية تخرج اجيالا جميلة من اللاعبين، وكذلك هناك تنظيم من الجماهير العمانية ورابطة جماهير متميزة ومدعومة، وهذا بدوره يساهم في استقطاب الجماهير والتشجيع بأسلوب مميز واجواء البطولات الخليجية أجمل من أجواء كأس العالم.

■ محمد قاسم صاحب أول هدف في البطولة

أول هدف

سجل العراقي محمد قاسم اسمه في سجلات خليجي ٢٤ ، وذلك بعد تسجيله أول هدف في البطولة بشباك المنتخب القطري بلقاء الافتتاح مساء أمس الأول ، قبل ان يضيف الهدف الثاني كذلك ، وقد حصل اللاعب على جائزة أفضل لاعب بمباراة الإفتتاح .

أول راحة

ستخلد الفرق الثمانية المشاركة في خليجي ٢٤ اليوم إلى أول راحة في البطولة، على أن تعاود المنافسة ضمن الجولة الثانية بدءا من يوم الغد بلقاءين، يجمع الأول بين الإمارات والعراق، واللقاء الثاني سيجمع بين اليمن وقطر وكلاهما على ساحة استاد خليفة الدولي.

■ علي مبخوت بعد تسجيله أحد أهداف الإمارات

أول هاتريك

بات مهاجم منتخب الإمارات علي مبخوت صاحب أول هاتريك في خليجي ٢٤ ، حيث تكفل بتسجيل ثلاثية منتخب بلاده في شباك المنتخب اليمني الشقيق مساء أمس في أول مباريات المنتخبين بالبطولة على ملعب استاد عبدالله بن خليفه (الدحيل) .

كاتانيتش :

لعبنا تحت ظروف صعبة وسعيد بالانتصار

■ كاتانيتش

أبدى السلوفيني ستريشكو كاتانيتش مدرب المنتخب العراقي سعادته بالفوز على مستضيف النسخة الخليجية في بداية المشوار ، وقال بالمؤتمر الصحفي عقب اللقاء: "في بداية المباراة لم نكن جيدين وكان علينا ضغط كبير، ولكن هكذا هي كرة القدم، حينما تضيع مزيدا من الفرص قد تستقبل أهدافا وهذا ما حصل، سجلنا وبحثنا عن الهدف الثاني ووجدناه في الوقت المناسب ، وأضاف: "في بداية الشوط الثاني تلقينا ذلك الهدف في توقيت صعب وكنت أحتاج لبعض التغييرات وقمت بها، نحن محظوظون بأن قطر أضاعت الفرص أمام المرمى".

وعن الظروف التي مر بها الفريق قبل المواجهة:" لعبنا تحت ظروف صعبة وهي معلومة للجميع، وعلينا أن نتطلع للمستقبل وينبغي أن نكون جاهزين، حققنا بداية جيدة ولكن لم يحسم شيء، وعلينا أن نركز في المباراتين القادمتين ، وعن التشكيلة الشابة التي دفع بها:" كان علي أن اختار ١١ لاعبا وفق منظوري وكان هناك لاعبون احتياط، اخترت التوقيت المناسب للزج بهم وقمت ببعض التغييرات، وحققت الأهم، وكما قلت للجميع أنا لا أشعر بأي ضغط وأثق في عملي مع الفريق ، وأكد كاتانيتش أن المنتخب القطري لم يكن سيئا، حيث وصف أداءه بالقوي وأشاد بمدربه سانشيز ، وعن المباراة القادمة اختتم:" لا أدري ماذا سيحصل في المباراة الثانية، هذه بطولة صعبة، وابتداء من الغد سأنظر لحالة اللاعبين البدنية وقد أجري بعض التغييرات".

النعاش :

افتقدنا للخبرة

أرجع مدرب المنتخب اليمني سامي النعاش هزيمة منتخبه أمام الإمارات إلى عامل الخبرة في المقام الأول، مؤكدا أن الفوارق كانت بسيطة وترجع إلى قلة الخبرة لدى لاعبي فريقه، وقال في المؤتمر الصحفي الذي أعقب المباراة: "قدمنا مباراة جيدة بالرغم من أن فريقنا يتكون من عناصر شابة وبعضهم يشارك لأول مرة، إلا أنهم قدموا مباراة جيدة. وأضاف: "حاولنا قدر المستطاع تغيير شكل الفريق ليتحرر من الدفاع ويكون لديه مبادرة نحو الهجوم وصناعة الفرص، إلا أن لكل مباراة أخطاء، وقد أخطأ لاعبونا في مراقبة الهجوم داخل المنطقة، ولو شاهدنا المباراة لوجدنا أنه لم تكن هنالك فرص حقيقية لمنتخب الإمارات وإنما استغلال لأخطاء دفاعية وقلة المراقبة، وخبرة علي مبخوت صاحب الأهداف الثلاثة، ودافع النعاش عن التشكيلة التي دخل بها المباراة، مؤكدا أنها الأفضل في الوقت الحالي. وقال: "أعددنا الفريق في وقت قصير وعززنا المنتخب بعناصر شابة، وما فرق بالمباراة كان عامل الخبرة".

■ سامي النعاش

www.alwatan.com
alwatanoman
صوتك

الرياضي SPORTS

الخميس غرة ربيع الآخر ١٤٤١ هـ. الموافق ٢٨ من نوفمبر ٢٠١٩م . العدد: (١٣١٦٤). السنة الـ ٤٩

THURSDAY 28 November 2019 - NO: (13164) - VOL49

عبر ست مسافات وبمشاركة حوالي ٢٠٠٠ متسابق

اليوم انطلاق سباقات النسخة الثانية من تحدّي الجري الجبلي العالمي بنيابة بركة الموز

تنطلق اليوم منافسات النسخة الثانية من تحدّي الجري الجبلي العالمي ٢٠١٩ ، حيث ستكون إطلاق شارة بدء سباق كل من "جبل شمس" بطول ١٧٠ كيلومترا وسباق "الجبل الأخضر" بطول ١٣٠ كيلومترا وذلك من أمام حصن بيت الرديدة بنيابة بركة الموز بمحافظة الداخلية تحت رعاية معالي محمد بن سالم التوبي وزير البيئة والشؤون المناخية. وسيخوض العداؤون السباقات في الفترة من ٢٨-٣٠ نوفمبر مرورا بعدد من المحطات وصولاً لخط نهاية السباق بولاية الحمراء قاطعين العديد من المنحدرات الجبلية والممرات الضيقة في كل من الجبل الأخضر وجبل شمس.

وستشهد النسخة الثانية مشاركة حوالي ٢٠٠٠ عداء قدموا من ٧٠ دولة من مختلف دول العالم تفاوتت أعمارهم من ٦ سنوات وحتى ٨٧ سنة للتنافس في فئات السباق المختلفة. تجدر الإشارة إلى أن الحدث تمكن منذ فتح التسجيل من استقطاب نخبة من العدائين الدوليين المحترفين ومجموعة كبيرة من العدائين والمغامرين الشغوفين بهذه الرياضية من السلطنة والتي ستقدم لهم مغامرة استثنائية وفرصة رائعة لاستكشاف أعالي القمم الجبلية مع الاستمتاع بجمال طوبوغرافية التضاريس عبر مسارات مليئة بالإثارة والتحدّي تمر خلال مجموعة من القرى والأودية العميقة، ومزارع النخيل.

■ التحدي العالمي فرصة مناسبة أمام العدائين لاكتشاف كنوز الطبيعة العمانية خلال مسارات السباق.

■ السباق يستقطب أفضل العدائين على مستوى العالم

ست مسافات من السباقات

وبناء على النجاح الذي حققته النسخة الأولى من تحدّي الجري الجبلي العالمي ٢٠١٨، تم استحداث واضافة خمس مسافات جديدة في نسخة هذا العالم تضاف إلى مسافة ١٣٠كم والتي تشمل ثلاثة مسارات رئيسية هي ١٣٠ كيلومتراً، و١٧٠ كيلومتراً، و٥٠ كيلومتراً في كل من نيابتي بركة الموز والجبل الأخضر بولاية نزوى، ومرورا بجبل شمس بولاية الحمراء في محافظة الداخلية. إضافة إلى الفئات المخصصة للعدائين الصغار من طلبة المدارس والمبتدئين في رياضة الجري، والتي شملت سباق ٢ و٥ كيلومترات وسباق ١٠ كيلومترات، من أجل إضافة المزيد من التحدّي والإثارة لهم في تجربة مسار الجري الجبلي.

إطلاق شارة بدء السباقات

سيشهد اليوم الأول من السباقات اطلاق شارة بدء السباقات من أمام حصن بيت الرديدة في نيابة بركة الموز والتي تشمل كلا من سباق جبل شمس لمسافة ١٧٠ كيلومترا في تمام الساعة الواحدة ظهرا، والذي يمر عبر الجبل الأخضر وباتجاه جبل شمس صعودا نحو القمة التي يصل ارتفاعها إلى نحو ٣٠٠٠ متر وصولاً إلى خط نهاية السباق في قرية السباق بولاية الحمراء، ليتم بعد ذلك اطلاق شارة بدء سباق الجبل الأخضر لمسافة ١٣٠ كيلومترا في تمام الساعة السابعة والنصف مساء.

شي علوم

يونس المعشري *

يا فرحة ما تمت

وسط خضم منافسات بطولة كأس الخليج الرابعة والعشرين التي تحتضنها العاصمة القطرية الآن، وبعد اكتمال أعمدة البيت الخليجي بمشاركة جميع المنتخبات، وكما جرت العادة دائما هذه البطولة تحظى باهتمام ومتابعة من الجميع، وفي مقدمتهم وسائل الإعلام الخليجية بمختلف فئاتها وتفرد لها مساحات واسعة تفوق ذاك الاهتمام بكأس العالم، رغم الممتنع المرغوب عمد البعض، وعلى ملاعبنا المحلية كانت هناك بطولة أخرى وهي التصفيات الآسيوية لمنتخبات الشباب تحت ١٩ سنة والتي كان من المفترض ان تقام مباريات المجموعة الأولى التي تضم منتخبنا في أرض أصحاب الاستضافة العراق وبسبب الأحداث هناك طلبها اتحادنا لتقام في مسقط وكم كانت هي الفرحة على الأقل في أرضك وبين جمهورك والدولتان عمان والكويت هما الأفضل لهذه الاستضافة. ونقول الله يسامح تلك الأحداث لأن المنافسات لو أقيمت بالعراق لما تجرعنا مرارة هذا الخروج على الرغم من بقاء مباراتين لنا واحدة أمام باكستان اليوم والتي ربما نضمن فيها النقاط الثلاث إذا لم يفعلها الجناب الصغير والأخيرة ستكون أمام العراق يوم السبت القادم، وبعد أن تجرعنا مرارة الخسارتين الأولى أمام فلسطين بهدف والثانية أمام الكويت بالثلاثة ولم يشفع لنا أحد بهدف على الأقل، حتى فرصة أفضل ثان للتأهل لن تكون موجودة ولو فزنا في المباراتين، وقالوها قبل ذلك أحد المستفيدين .. خلونا نترزق .. وكأنه يسرح بعربته ليبيع محاصيله، وهي رسالة للقائمين على هذا الاتحاد فليبحث المدرب الوطني عن مكان له في الأندية أما منتخبات المراحل السنية فيكفيها من التخبط قبل ذلك منتخب الناشئين واليوم الشباب، وكنا نرى في هذا المنتخب طريق الوصول إلى المنافسة في نهائيات أوزبكستان ٢٠٢٠ وليس الخروج من بوابة استاد السيب الكبيرة، بل ويمر على أروقة الاتحاد في نفس المكان، إلى هنا ويكفي من تراجع وإخفاق وهي ليست تركة نورثها نشاء.

almasheri88@yahoo.com *

اليوم.. مجيس يواجه مسقط في دوري شباب اليد

تقام اليوم مباراة واحدة في الدور الأول لدوري الشباب لكرة اليد تجمع بين مجيس ومسقط ضمن منافسات المجموعة الثانية وذلك في الساعة الرابعة النصف عصرا على ملعب الصالة الرياضية بمجمع السلطان قابوس الرياضي ببوشر وتستكمل غدا الجمعة باقي المباريات حيث يلعب ظفار مع نزوى ضمن منافسات المجموعة الأولى وذلك في الساعة الثالثة عصرا على ملعب الصالة الرياضية بمجمع السلطان قابوس الرياضي ببوشر وفي المجموعة الثانية يتبارى السويق مع السيب في الساعة الرابعة عصرا على ملعب الصالة الرياضية بمجمع الرستاق .

ويتصدر حاليا نادي مسقط ترتيب المجموعة الثانية برصيد ٩ نقاط يليه في المركز الثاني مجيس برصيد ٧ نقاط حيث من المتوقع بأن تكون المباراة بينهم اليوم قوية ومثيرة من أجل الصراع على صدارة الترتيب العام للمجموعة حيث أعد الفريقين العدة الكاملة لهذا اللقاء الهامة ويطمح كل منها إلى الخروج فائزا من اللقاء وعدم التفريط في نقاط أما عن باقي الفرق في المجموعة الثانية فيحتل السيب المركز الثالث برصيد ٥ نقاط يليه في المركز الرابع السويق برصيد ٣ نقاط أمام الصراع في المجموعة الاولى ما زال محصورا بين ظفار ونزوى حيث يحتل حاليا نزوى الترتيب العام لمجموعة برصيد ٦ نقاط وظفار برصيد ٤ نقاط وبالتالي ستكون مباراة الغد حاسمة حيث يتأهل الفريق صاحب المركز الأول في المجموعة الأولى إلى الدور الثاني .

المنتخب الوطني للمبارزة يواصل معسكره التدريبي بالكويت

يواصل لاعبو المنتخب الوطني للمبارزة معسكرهم التدريبي الحالي بالكويت، حيث توجه أكثر من ١٨ لاعبا الى العاصمة الكويتية وسيستمر حتى يوم السبت المقبل، ويأتي المعسكر في اطار اكساب اللاعبين العديد من المهارات الأساسية والاحتكاك المناسب مع اللاعبين ذوي الخبرة في الاندية والمراكز الكويتية الخاصة بالمبارزة.

وأوضح خالد الراجحي عضو اللجنة العمانية للمبارزة ورئيس بعثة السلطنة في المعسكر بأن اللجنة العمانية للمبارزة ومنذ إشهارها دأبت على تكثيف الاهتمام بالعنصر البشري للعبة ومن ضمنهم اللاعبون والحكام والمدربون، حيث يأتي هذا المعسكر لتطوير المستويات الفنية للاعبين في فئات سلاح الايبيه وسلاح الفلورية، وهذا المعسكر سيتيح للاعبي السلطنة توفير البيئة المثالية للاحتكاك مع أقرانهم اللاعبين أصحاب الخبرة العالية في هذه الرياضة الى جانب تدريبهم ودخولهم في اجواء البطولات والمنافسات الدولية حيث لا زال أغلب اللاعبين تنقصهم هذه الجزئيات البسيطة والتي نعمل عليها في الفترة المقبلة"، وأضاف الراجحي:" فترة المعسكر التدريبي جيدة وصادفت مع تدريبات لاعبي المنتخب الكويتي ونادي القادسية والشباب الى جانب مشاركة لاعبي منتخب السلطنة للمبارزة في تدريبات نادي العربي، وتضمن المعسكر اجراء التدريبات في الفترة الصباحية والخاصة بتطوير جوانب اللياقة البدنية واكتساب اساسيات اللعبة أما في فترة المساء فكانت التدريبات خاصة بالجوانب الفنية والتكتيكية وإجراء بعض التدريبات ذات المستويات العالية". ■ لاعبو المنتخب الوطني للمبارزة خلال معسكرهم التدريبي بالكويت

■ من مباراة منتخبنا والبرتغال

منتخبنا الوطني للقدم الشاطئية يودع المونديال بخسارته أمام البرتغال

خرج منتخبنا الوطني لكرة القدم الشاطئية من نهائيات كأس العالم باراجواي بعد خسارته من نظيره البرتغالي ١/ ٣ في آخر مبارياته له في النهائيات ليفقد بذلك فرصة التأهل إلى المرحلة الثانية ليحتل المركز الثالث في مجموعته برصيد ثلاث نقاط عقب تحقيقه الفوز على المنتخب النيجري بنتيجة ٦/٥ في المباراة الثانية وكان منتخبنا قد خسر مباراته الافتتاحية أمام المنتخب البرازيلي بنتيجة ٢/٨.

بمشاركة جميع المنتخبات الخليجية

اليوم .. انطلاق منافسات بطولة الخليج المجمعة للبلياردو والسنوكر

تنطلق صباح اليوم بفندق ليفاتيو منافسات البطولة الخليجية المجمعة للبلياردو والسنوكر والتي تستضيفها السلطنة ممثلة في اللجنة العمانية للبلياردو والسنوكر بالتعاون مع اللجنة التنظيمية لدول مجلس التعاون الخليجي وذلك خلال الفترة من ٢٨ نوفمبر ولغاية ٧ ديسمبر المقبل، بمشاركة جميع منتخبات الخليج وأقيمت أمس قرعة مسابقة الـ٦ كرات في السنوكر حيث اوقعت القرعة لاعب المنتخب الوطني عبدالله الرئيسي ضمن المجموعة الأولى التي تضم أيضا البحريني حبيب صباح والإماراتي خالد الكمالي والسعودي عبدالله العطياني والكويتي سعود عبد الرزاق والقطري مهنا العبيدلي فيما وقع لاعب المنتخب الوطني طه الخصيبي في المجموعة الثانية التي تضم كلا من الإماراتي محمد الجوكر والقطري علي اللعبيدلي، والكويتي عبدالله الكندري والبحريني خليل بوسيف والسعودي نواف العتيبي وستقام منافسات المجموعتين في مسابقة الـ٦ كرات من الساعة العاشرة صباحا وحتى السابعة ليلا، وتحسب بنظام النقاط، ليتأهل أصحاب أفضل النقاط.

■ من تدريبات لاعبي المنتخب استعدادا لانطلاق البطولة

لمسافة ١٦٥ كيلو مترا

فريق الظاهرة للدراجات الهوائية ينظم طواف الظاهرة

عبري . من سعيد الغافري وصلاح العبري:

بمناسبة احتفال البلاد بالعيد الوطني التاسع والأربعين المجيد نظم فريق الظاهرة للدراجات الهوائية فعالية طواف الظاهرة لمسافة ١٦٥ كيلومترا. شارك فيها أعضاء الفريق انطلاقا من ولاية عبري مرورا بقرى ولايات الظاهرة عبري وينقل وضنك جسد خلالها المشاركون لوحات تعبيرية عن صدق مشاعر الفرحة والاعتزاز بالمناسبة المجيدة والولاء والعرفان لباني نهضة عمان حضرة صاحب الجلالة السلطان قابوس بن سعيد المعظم . حفظه الله ورعاه. تجدر الإشارة إلى أن فريق الظاهرة للدراجات الهوائية يشارك في العديد من البرامج والانشطة الرياضية والمجتمعية والتي تهدف إلى رفع شعار الرياضة للجميع واكتشاف الطبيعة العمانية وسحرها الجمالي.

■ المعرض تضمن ٢٠ لوحة فنية

■ الفنون الشعبية حاضرة في الفعالية

تعليمية جنوب الشرقية تنظم المعرض التشكيلي «لمسات نوفمبرية ٢»

صور . من عبدالله بن محمد باعلوي:

احتفاء بالعيد الوطني الـ٤٩ المجيد، نظمت المديرية العامة للتربية والتعليم بمحافظة جنوب الشرقية ممثلة بدائرة تنمية الموارد البشرية أمس المعرض الفني التشكيلي بعنوان (لمسات نوفمبرية ٢) وذلك بالتعاون مع قسم المهارات الفردية ومدرستي طيوي وبحر عمان. رعى افتتاح المعرض والذي اقيم في وادي شاب بنيابة طيوي الشيخ حمود بن حمد الغيلاني مدير دائرة التراث والثقافة بجنوب الشرقية. هدف المعرض إلى إبراز المواهب الطلابية في المجالات الفنية وتشجيعها وبث روح التعاون بين الطلاب المشاركين والاطلاع على الاتجاهات الفنية المختلفة ومجالات الإبداع والابتكار للعارضين وإطلاع أولياء الأمور على المواهب الفنية والقدرات الإبداعية والابتكارية لأبنائهم الطلبة وإدراكهم لأهمية ممارسة الأبناء للنشاط الفني وإكساب المشاركين لأهداف تربوية وفنية عديدة من خلال ممارستهم وفقاً لطبيعة المواضيع المتناولة في العرض واكتشاف للمواهب الفنية لمختلف المجالات لرعايتها وتنميتها وصقلها وتشجيع المتميزين فنياً من الطلاب على الاستمرار والتفوق والإبداع وإبراز الدور التربوي والفني والتثقيفي للمدرسة وتسويق الاعمال الفنية. تضمن المعرض لوحات فنية شارك بها ٢٠ طالبا وطالبة ومعلمو ومعلمات الفنون التشكيلية تملت في الطباعة والخط العربي والطبيعة العمانية والرسم بالتنقيط والظل والنور والتشكيل بالطين والتشكيل بالجبس واستغلال خامات البيئة المختلفة والتلوين بالألوان المائية والألوان الإكريليك حيث اشرف على المعرض كل من عبدالله المقيمي وفاطمة الفارسية وعلياء المقيمية وبإشراف فهد الغيلاني وقد تخلل المعرض تقديم بعض الفنون الشعبية.

«بسمة وطن» أمسية وطنية بولاية بهلاء

بهلاء - من مؤمن بن قلم الهنائي:

تزامنا مع احتفالات السلطنة بالعيد الوطني التاسع والاربعين المجيد، نظم فريق المعمور الرياضي التابع لنادي بهلاء أمسية وطنية بعنوان "بسمة وطن" وذلك تحت رعاية سعادة الشيخ صقر بن سلطان الشكيلي والي صور وبحضور جمع غفير. اشتملت الأمسية على العديد من الفقرات الوطنية المعبرة عن حب الوطن والولاء لباني نهضة عمان وقائد مسيرتها المظفرة مولانا حضرة صاحب الجلالة السلطان قابوس بن سعيد المعظم-حفظه الله ورعاه- بالإضافة الى مشاركة كوكبة من شعراء عمان الذين صدحوا بأشعارهم الوطنية المعبرة عن هذه المناسبة الغالية على قلوب العمانيين.

تضمنت الأمسية قصيدة ترحبية ألقاها أحمد بن محمد الشعيلي وقدم طلاب مدرسة الشيخ ابن بركة السليمي للتعليم الاساسي لوحة وطنية انشادية بعنوان " عهد قابوس المفدى " تلا ذلك جلسة شعرية أدارها الشاعر سليمان الشعيلي وشارك فيها كوكبة من شعراء عمان في مجال الشعر النبطي والفصيح منهم الشاعر الدكتور أحمد الفارسي والشاعر أشرف العاصمى وفي مجال الشلات الشعرية المغناة شارك الشاعر هاجس النعيمي والشاعر ماجد الجابري تغنوا جميعهم في حب الوطن والسلطان وفي ختام الأمسية قام راعي المناسبة بتكريم الشعراء المشاركين والموسسات الداعمة لأنشطة الفريق كما قام راعي الامسية بتكريم الطلبة المجيدين في دبلوم التعليم العام بالاضافة الى تكريم الحاصين على المراكز الاولى في مسابقة اجمل صورة من ملامح الاحتفال بالعيد الوطني والتي نظمها الفريق بعدها قام رئيس الفريق بتقديم هدية تذكارية لراعي الأمسية.

■ اشتملت الأمسية على العديد من الفقرات الوطنية

عدسته تلتقط حياة البسطاء من الناس

■ عماد الرجيبي

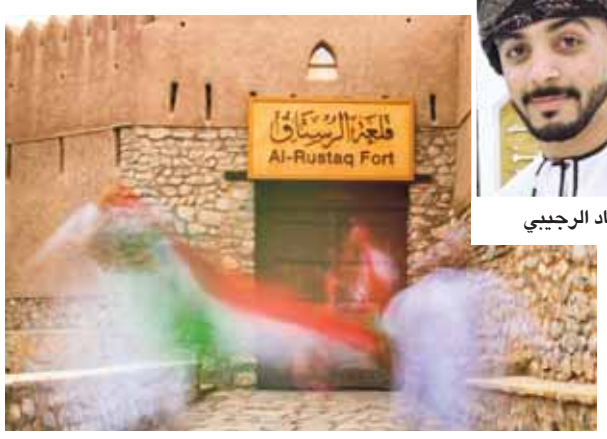

■ عماد الرجيبي شارك في العديد من المعارض الضوئية

عماد الرجيبي يوثق المشاهد الاجتماعية والمناسبات الوطنية بالسلطنة

متابعة . خالد بن خليفة السيابي:

التصوير الاجتماعي هو أن يصطاد المصور اللحظة التي يعيشها الناس، وهذا النوع من التصوير، يستهوي العديد من المصورين، ومنهم المصور الشاب عماد بن أحمد الرجيبي الذي دخل عالم الضوء بالصدفة، بعد ما كان لاعب كرة قدم تحول بسبب "إصابة" إلى مصور عاشق للعدسة وللضوء، ومع الوقت وبعد نضوج تجربته الضوئية حصد العديد من الجوائز وشارك في معارض متفرقة بالسلطنة، هذا المصور العشريني أكثر نتاجات عدسته عن حياة الناس، حيث يقتنص لحظاتهم اليومية، وأيضا قام من خلال الصورة بتوثيق عدد كبير من مناسبات واحتفالات السلطنة. يقربنا المصور عماد الرجيبي من حياته الفنية وكيف كانت انطلاقته مع العدسة فيقول: الصدفة والفراغ لهما الفضل بعد الله في دخولي عالم التصوير، بعدما تعرضت إلى إصابة رياضية أقعدتني لفترة طويلة، وكان بداخلي مساحة كبيرة من الملل، بسبب الروتين المتكرر، ومع الوقت قررت أن أصور كل من يزورني ومن خلالها أحببت هذه الممارسة الضوئية، وعندما بدأت أتحرك من مكاني قمت بتصوير كل ما هو جميل أمامي، واستوطنت الفكرة في ذهني، فقررت أن أحترف المهنة وأتعلم، وأن أتعرف عن كل ما يتعلق بالكاميرا، بمساعدة بعض الأصدقاء المقربين مني، ومن سبقوني بهذا العالم الضوئي المثير، ومع الوقت أصبحت متمكنا وشاركت في العديد من المعارض وفزت بمجموعة من المسابقات سواء تحت إشراف جمعية التصوير الضوئي أو غيرها، ومن الجوائز التي حصلت عليها المركز الأول في مسابقة فريق عبري للتصوير الضوئي وأيضا المركز الأول في مسابقة التصوير الضوئي في إبداعات شبابية والتي تنظمها وزارة الشؤون الرياضية، والمركز الاول في المسابقة الفنية للتصوير الضوئي على مستوى كليات السلطنة، واقتنصت المركز الأول في مسابقة التصوير الضوئي ببلدة الوشيل بولاية الرستاق وذلك ضمن مهرجان عيد الأضحى المبارك لعام ٢٠١٩م ، وحصلت على جائزة المركز الثالث في مسابقة نفحات إيمانية التي نظمها فريق التصوير الضوئي التابع لنادي الشباب، وفي مسابقة الرستاق بعيون المصورين لعام ٢٠١٨م فزت بالجائزة التشجيعية.

■ صور متنوعة وثقتها عدسة عماد الرجيبي

يستعرض التاريخ البحري وتقاليده وفنونه

مشاركة عمانية في مهرجان كتارا التاسع للمحامل التقليدية بالدوحة

الدوحة . «الوطن»:

تشارك السلطنة في النسخة التاسعة لمهرجان المحامل التقليدية المؤمل إقامته في الحي الثقافي كتارا بالدوحة خلال الفترة من الثالث إلى السابع عشر من ديسمبر المقبل برفقة ١٠ دول أخرى وهي قطر، والكويت، والعراق، وتركيا ، والهند، واليونان ، وإيطاليا، واسبانيا ، وايران ، وزنجبار، حيث يستعرض المهرجان نماذج من التاريخ البحري الخاص بالدول المشاركة من الأكلات البحرية، والمسابقات التي تشمل التجديف والشراع والحداق والسباحة الحرة والبريخة والجنان والشوش والتفريس " بالإضافة إلى مسابقة سنيار. كما سيقام هذا العام عدة متاحف بحرية تروي مراحل مهمة من التاريخ البحري، بالإضافة إلى عروض الفرق الشعبية وحلقات العمل الفنية للأطفال.

كما يستضيف المهرجان طاقم رحلة فتح الخير ٤ التي انطلقت في يوليو الماضي من مضيق البوسفور ضمن جولة بحرية دول في أوروبا بهدف الترويج لبطولة كأس العالم قطر ٢٠٢٢ والتعريف بالتراث البحري، وذلك خلال الفترة المسائية وطيلة أيام المهرجان، حيث يستضيف الملتقى نخبة من سفراء الدول ومحافظي المدن البحرية التي زارها محمل فتح الخير ٤ .

وفي هذا الإطار، أشار الدكتور خالد بن إبراهيم السليطي المدير العام للمؤسسة العامة للحي الثقافي " كتارا" إلى أن المشاركة الواسعة والمتزايدة التي تتميز بها النسخة التاسعة لمهرجان كتارا للمحامل التقليدية تعكس ما يحظى به المهرجان من مكانة بارزة وسمعة حسنة على المستوى الإقليمي والدولي، مؤكدا أن جهود كتارا المتواصلة في الاهتمام بالثقافة البحرية بكل فنونها وتراثها وتقاليدها تعبر عن طموح يتجاوز الواقع وتنمو بإطراد من أجل أن يترسخ في نفوس الأجيال وأذهانهم، أهمية المحافظة على الموروث البحري القطري بكل ما يتميز به من أصالة وعراقة ويزخر به من أمجاد وبطولات.

من جهته، أشار احمد الهتمي رئيس اللجنة المنظمة للنسخة التاسعة لمهرجان كتارا للمحامل التقليدية إلى أن النسخة الجديدة تتميز ببرنامج حافل بالأنشطة والفعاليات والمعارض التي تبرز التاريخ والتراث البحري وتؤصل الفنون التقليدية الأصيلة المرتبط به، بالإضافة إلى المسابقات والأنشطة التراثية والثقافية والترفيهية التي ستقام في أجواء ممتعة تحتفي بالتراث البحري وتقاليده وتستعيد أجوائه الساحرة وأمجاده وعصوره المتألقة.

وأوضح "الهتمي" أن المهرجان سيقدم لزواره عرضا متميزا لصناعة السفن الشراعية والمحامل التقليدية في دولة قطر، عبر مارينا تقام على شاطئ كتارا تحتوي على مطاعم ومقاه واستراحات تقدم المأكولات والمشروبات للزوار، كما يحتوي على حلقات عمل لصناعة السفن التراثية والقوارب القديمة بإضافة إلى سوق المهن البحرية لدولة قطر والدول المشاركة من خلال حرفيين مهرة يقومون بصناعة وعرض منتجاتهم المتنوعة لكل ما يتعلق بالحرف اليدوية والصناعات الشعبية التقليدية مثل صناعة آلة الشراع والدقل والغزل والحبال، والحدادة وصناعة الحصر وشباك الصيد وبناء العرائش، إلى جانب السوق القديم الذي يجد فيه الزائر كل ما يحتاجه البحارة في رحلات الصيد والغوص، علاوة على سوق السمك الذي يعرض جميع أنواع الأسماك الطازجة.

■ المشاركة العمانية تستعرض جوانب مهمة ترتبط بالإرث البحري

صوت عُمان في الوطن العربي

الوطن
AL WATAN
VOICE OF OMAN IN THE ARAB WORLD

يومية - سياسية - جامعة
تأسست عام ١٩٧١ م

الخميس غرة ربيع الآخر ١٤٤١ هـ - الموافق ٢٨ من نوفمبر ٢٠١٩م - العدد: (١٣١٦٤) - السنة الـ ٤٩

صاحب الامتياز المدير العام رئيس التحرير: **محمد بن سليمان الطائي**

THURSDAY 28 November 2019 - NO: (13164) - VOL49

مواقيت الصلاة

	فجر	شروق	ظهر	عصر	مغرب	عشاء
مسقط	٥:١٠	٦:٣٠	١٢:٠٠	٣:٠٤	٥:٢٤	٦:٣٩
صلالة	٥:١٩	٦:٣٥	١٢:١٦	٣:٢٩	٥:٥٣	٧:٠٤

الجريدة تحوي آيات قرآنية وأحاديث نبوية يرجى عدم اساءة استخدامها

درجات الحرارة

	مسقط	صلالة	السيب	خصب	البريمي	عبري	صحار	الرستاق	نزوى	سيق	جبل شمس	صور	مصيرة	هيما	ثمريت
العظمى	٢٥	٢٩	٢٧	٢٥	٢٧	٢٦	٢٧	٢٦	٢٨	١٥	٩	٢٦	٢٨	٢٩	٣٠
الصغرى	٢٠	٢٤	٢١	١٨	١٨	١٩	٢٠	١٧	١٩	٨	٢	٢١	٢٤	١٩	١٩

هاتف: (١٤٤٣)

لمعرفة آخر اخبار الطقس اتصل برقم ١١٠٢

الجائزة الكبرى مع
حساب الجائزة من ميسرة!
جوائز لكل فرع • جوائز أكبر • فائزون أكثر
افتح حساب الجائزة من ميسرة اليوم وكن الفائز!
ميسرة MAISARAH للخدمات المصرفية الإسلامية Islamic Banking Services
100,000 ريال عُماني
فائز واحد
MEGA الجائزة الكبرى
* تطبق الشروط والأحكام
/MaisarahOman @MaisarahIslamic
www.maisarah-oman.com 2477 5777 نجعل الحياة أسهل

ضحايا الإنترنت يفقدون ٤٣٠ ألف دولار في شهرين بالصين

هايكو - د. ب. أ: اعتقلت الشرطة في مقاطعة هاينان بجنوب الصين ٩١ مشتبها في جرائم الاحتيال في مجال الاتصالات عبر الإنترنت، حيث حصلوا على أكثر من ٤٣٠ ألف دولار أميركي في مئات الحالات منذ يونيو الماضي، طبقا لما ذكرته وكالة أنباء الصين الجديدة «شينخوا». ففي أوائل أكتوبر الماضي، تلقت الشرطة المحلية تقريرا من رجل قال إنه تعرض للخداع من قبل فتاة التقى بها عبر الإنترنت، واحتالت عليه للحصول على مبلغ يفوق الألف دولار. ووفقا للشرطة، تنكر المحتالون في صورة فتيات جميلات واستخدموا وسائل التواصل الاجتماعي لإقامة علاقات مشبوهة عبر الإنترنت.

وبعد كسب ثقة الضحايا، طلب منهم المحتالون ممارسة بعض الألعاب عبر الإنترنت وإيداع أموال للمشتبه بيهم. وقالت الشرطة إن العصابة أسست شركة في يونيو بمدينة هايكو، بمقاطعة هاينان، وتعاونت مع شركات ألعاب، واستحوذت على ٨٠ في المئة من المبالغ التي دفعها الضحايا.

■ رؤية بصرية للجسر العلوي الذي يربط منطقة العيجة بساحل البطح بولاية صور العريقة والضاربة في عمق التاريخ، هذه الولاية تغنى بأمجادها الشعراء وكتب عن تفاصيلها الباحثون عن حقيقة التاريخ ومجده، كما حظيت باهتمام بالغ من قبل الحكومة الرشيدة منذ بدايات النهضة المباركة التي قادها حضرة صاحب الجلالة السلطان قابوس بن سعيد المعظم - حفظه الله ورعاه - وفي القديم كانت ميناء الشرق العربي والتي عرفت بتواصلها التجاري الرائد مع الهند والصين والبصرة والسواحل الشرقية لإفريقيا، تبقى ولاية صور شامخة بحضورها الثقافي والإنساني الاجتماعي الاستثنائي، فهي تقدم أمثلة رائعة في التنوع التراثي مع المحافظة على الأصالة والمعاصرة. «تصوير - يوسف الحبسي»

استئصال كلية مريض تزن ٧,٤ كيلوجرام في الهند

نيودلهي - وكالات: استأصل أطباء في الهند كلية مريض تزن ٧,٤ كيلوجرام، أي ما يعادل وزن طفلين حديثي الولادة. ويتراوح وزن الكلية عادةً بين ١٢٠ و١٥٠ جراماً. ويسود اعتقاد بأن هذه الكلية أكبر كلية يتم استخراجها من جسم مريض في الهند. وكان المريض يعاني من داء الكلى المتعددة الكيسات، وهو مرض وراثي يتسبّب بنمو وتضخم كيسات داخل الكلى. وأكد طبيب شارك في عملية الاستئصال أن تضخم الكلى أمر شائع لدى المرضى المصابين بهذا الداء. إلا أنّ الطبيب ساشين كاتوريا الذي يعمل في مستشفى سير جانجا رام في دلهي أكّد أنّ الأطباء لا يستأصلون الكلى إلا في حالة ظهور أعراض التهابات أو نزيف داخلي في جسم المريض. وأضاف أنّ «المريض الذي قمنا باستئصال كليته كان يعاني من التهاب حادّ ولم يكن يستجيب للمضادات الحيّوية. كما أن حجم الكلية الهائل كان يسبّب له صعوبات في التنفس. ولذلك لم يكن لدينا خيار آخر سوى استئصال الكلية».

■ الصورة تظهر أضرارا في بلدة كينيتا الواقعة غرب العاصمة اليونانية أثينا بعد أن أثرت الأمطار الغزيرة على المنطقة، وقطعت طريق القطار الذي يربط العاصمة ببيلوبونيز. «رويترز»

مصر تطلق أول قمر صناعي لها لأغراض الاتصالات

القاهرة - د. ب. أ: أطلقت مصر قمرها الصناعي الأول للاتصالات «طيبة ١» بواسطة شركة «آريان سبيس» الفرنسية على صاروخ الإطلاق آريان-٥ من قاعدة الإطلاق بإقليم جويانا الفرنسي بأميركا الجنوبية، حسبما أفاد التلفزيون الرسمي عبر موقعه الإلكتروني. ويستهدف القمر تقديم خدمات تجارية وحكومية وإنترنت عريض النطاق داخل مصر، وبعض دول حوض النيل ودول أفريقية وأخرى عربية في آسيا. ومن المخطط أن تصل فترة عمل القمر «طيبة ١» إلى أكثر من ١٥ عاما، حسبما أضاف التلفزيون المصري. وتأجلت عملية إطلاق القمر مرتين حيث كان من المقرر أن يطلق أساسا يوم الجمعة الماضي. وأعلنت شركة «آريان سبيس» أن صاروخها رقم ٢٥٠ من طراز «أريان» أطلق من ميناء كورو الفضائي في جويانا الفرنسية. وتم إطلاق الصاروخ «أريان ٥»، بعد تأجيل لمدة ٢٠ دقيقة بسبب ما وصفته «آريان سبيس» بأنه «أمر غير معتاد في مصدر الطاقة».

انفجار في مصنع كيماويات في تكساس الأميركية

لوس انجلوس - د. ب. أ: وقع انفجار بمصنع كيماويات في ولاية تكساس الأميركية امس الأربعاء، مما أدى لتطاير النوافذ واهتزاز المنازل. وذكرت شبكة فوكس نيوز الأميركية أن الانفجار وقع بمصنع تي بي سي في منطقة بورت نيشس بمقاطعة جيفرسون نحو الساعة الواحدة صباحا بالتوقيت المحلي في تكساس. وقال شهود عيان إن انفجارا آخر وقع بعد فترة قصيرة من الأول. وجرى إصدار أمر بالإجلاء الإجباري للسكان الذين يعيشون على نطاق نصف ميل من موقع المصنع.

■ مشهد لانفجار مصنع الكيماويات. «رويترز»

الرطوبة تحافظ على بقاء التفاح طازجا

برلين - د. ب. أ: إذا كنت قد جربت يوما تخزين كمية كبيرة من التفاح خلال الشتاء فستعلم أن الحفاظ عليه طازجا وشهيا مسألة صعبة. ولكن هناك وسيلة لتأخير عملية التقدم في العمر حالما يتم قطف التفاح من الشجر يبدأ في التغيير. أولا ينضج ويصبح أكثر حلاوة ومليئا بالعصير ولكنه يبدأ سريعا في فقدان فيتاميناته ورطوبته ويصير مجعدا وناعما. ولكن يمكن إبطاء هذه العملية إذا ما تم تخزين التفاح في غرفة مظلمة ذات رطوبة مرتفعة ودرجة حرارة تبلغ أربع درجات مئوية، بحسب المركز الاتحادي للتغذية في ألمانيا. ويقول خبراء التغذية إن الأقبية مثالية ولكن إذا لم يكن لديك واحدا، ضع الفاكهة في كيس بلاستيكي قابل للغلق، وقم بإحداث ثقوب عدة في الكيس بالشوكة قبل استخدامه. وتتباطأ عملية التقدم في العمر جراء الرطوبة المرتفعة وقلة مستويات الأكسجين في الكيس.

الزلازل تتواصل على المتوسط والبلقان

أثينا - د ب أ: أفادت هيئات متخصصة في رصد الزلازل بأن زلزالا بقوة ٦ درجات على مقياس ريختر وقع الأربعاء قبالة جزيرة كريت اليونانية. وشعر سكان المناطق القريبة من جنوب بحر إيجة بالزلزال. وذكرت محطة «إي.آر.تي» الحكومية أنه لم ترد على الفور أنباء عن حدوث أضرار، وأشارت إلى أن الخبراء يستبعدون أن تكون هناك أضرار كبيرة نظرا لأن مركز الزلزال كان على عمق كبير تحت قاع البحر. وذكر «مركز رصد الزلازل الأوروبي المتوسطي» و«هيئة المسح الجيولوجي الأميركية» و«مركز الأبحاث الألماني لعلوم الأرض» أن قوة الزلزال بلغت ست درجات، فيما ذكر «معهد أثينا للديناميكا الجيولوجية» أن قوته بلغت ٦,١ درجة. وذكرت المؤسسات أن مركز الزلزال وقع على مسافة نحو ٤٠ كيلومترا إلى الشمال الغربي من قرية بلاتونوس الواقعة على الجزيرة، وأن مركزه وقع على عمق يتراوح بين ٥٤ و٧١ كيلومترا. وكان زلزال قوي ضرب غرب ألبانيا وتسبب في مقتل ما لا يقل عن ٢٧ شخصا، كما وقعت المئات من الهزات الارتدادية. وتمكن رجال الإنقاذ في ألبانيا من انتشال ٤٦ ناجيا من بين أنقاض المباني الأربعاء، بعد يوم من وقوع زلزال دمر مدينتي دوريس وتومان الساحليتين في ألبانيا. وارتفع عدد القتلى إلى ٢٧ شخصا، كما تسبب الزلزال في إصابة ٦٥٠ شخصا، وفقا لوزارة الدفاع في تيرانا.

نظارات الواقع الافتراضي تقنية علمية رائدة

فولدا - د. ب. أ: لم يعد استخدام هذه نظارات الواقع الافتراضي قاصرا على مجال وسائط التسلية، وبشكل خاص في أوساط الألعاب الإلكترونية، حيث أصبحت هذه النظارات تستخدم وبشكل متزايد في التدريب والتأهيل المهني. يعتمد الواقع الافتراضي على محاكاة الواقع الحقيقي باستخدام صور ثلاثية الأبعاد يتم إعدادها بمساعدة الحاسوب، وغالبا ما يرافق هذه الصور صوت مناسب. كما يمكن إعداد توضيحات بشأن هذه الصور والاستفادة منها بنظارات مخصصة لهذا الغرض. يقول لودجر شميت، الخبير الألماني في تكنولوجيا المعلومات، إن هذه التقنية تحمل فرصا كبيرة للمستقبل «وستصبح مستقبلا بالتأكيد قضية ذات اهتمام متزايد». تتنوع فرص استخدام هذه النظارات كثيرا وفقا للبروفيسور شميت، حيث يستطيع أصحاب الحرف اليدوية، على سبيل المثال، التدرب نظريا على القيام بأعمال يدوية أساسية في حرفتهم، وكذلك يستطيع أخصائيو القطاعات الإنتاجية اكتساب مهارات خاصة باستخدام هذه التقنية. توفر تقنية نظارات الواقع الافتراضي الكثير من المميزات، حيث يمكن لمستخدمها، أن يتواجد بشكل افتراضي في مكان آخر، فالموظف في سكك حديد ألمانيا على سبيل المثال والذي يرى من خلال هذه النظارة يقوم بمهمته بكل سهولة ويسر دون الدخول على عربات قطار البضائع. يقول كريستيان دورن، مدير مشروع وسائط التعليم الرقمي التابع لشركة سكك حديد ألمانيا، في فرانكفورت،: يعتبر استخدام النظارات وسيلة ربط بين النظرية والتطبيق، نريد من خلال هذه النظارات توفير المزيد من عامل الأمان أثناء التدريب». إمكانية توسيع تقنية هذه النظارات وزيادة الراحة أثناء حملها.

■ يعتمد الواقع الافتراضي على محاكاة الواقع الحقيقي باستخدام صور ثلاثية الأبعاد «د.ب.أ»

الناجون من السرطان أكثر عرضة لأمراض القلب

لوس انجلوس - وكالات: توصلت دراسة حديثة إلى أن أكثر من واحد من بين كل ١٠ مرضى بالسرطان يموت بسبب مشاكل في القلب والأوعية الدموية، وليس بسبب مرضه الأساسي. وبحثت المجلة الأوربية للقلب في حالات ٣ ملايين مريض أميركي، مصابين بـ ٢٨ نوعا مختلفا من السرطان على مدار ٤٠ عاما. ويقول الباحثون إن الزيادة، في أعداد الناجين من مرض السرطان، تعني أنه ينبغي التركيز بشكل أكبر على مخاطر الإصابة بأمراض القلب والأوعية الدموية. ويقول خبراء بريطانيون إن الأطباء يجب أن يكونوا أكثر وعيا، ومراقبة للمرضى وفقا لذلك. ومن بين ٣,٢٣ مليون مريض بالسرطان شملتهم الدراسة، توفي ٣٨ في المئة منهم بسبب السرطان، و١١ في المئة بسبب أمراض القلب والأوعية الدموية، ومن بين هؤلاء الأخيرين توفي ثلاثة أرباعهم بسبب أمراض القلب. وكانت نسبة الناجين من السرطان، الذين يموتون بسبب أمراض القلب والأوعية الدموية، أعلى في أولئك الذين يعانون من أمراض في المثانة، الحنجرة أو البروستاتا أو الرحم أو الأمعاء أو الثدي. ويمكن تفسير الخطر في السنة الأولى بآثار العلاج الكيميائي، أو العلاج الإشعاعي على أجسام الناس.

تمليح الباذنجان مضيعة للوقت

برلين - د. ب. أ: من المعروف أن وصفات الطهي التي يستخدم فيها الباذنجان تستغرق أكثر من ٣٠ دقيقة وذلك يرجع للخطوة الشائعة بتمليح شرائح الباذنجان وتركها تبقى تلك المدة تقريبا. تتمحور الفكرة وراء تمليح الشرائح في إزالة المرارة من الباذنجان. يخرج السولانين القلوي الذي يهيج المعدة ببساطة مع إزالة المياه المزودة بالملح المضافة إلى الباذنجان بعد ٣٠ دقيقة. ولكن الآن قد لا تكون هذه الخطوة ضرورية، حيث إن الأنواع الحديثة من الباذنجان تحتوي على مواد أقل مرارة ولا يتحتم بالضرورة تمليحها مسبقا، حسبما يقول مركز ألماني معني بحماية المستهلك. وتوضح خبيرة التغذية أنيا شيفينجل-إكسنر: «حتى في الثمرة كاملة النضج، هناك نسبة قليلة من السولانين». وبإزالة المياه عن الباذنجان، يفقد نكهته أيضا. غير أنها أحيانا ما تكون خطوة جديرة بالمتابعة لأنها تجعل لحم الباذنجان أكثر طراوة.

طبعت بمطابع الوطن العمانية
Printed at AL WATAN AL OMANEYA Printing Press