صوت عُمان في الوطن العربي

# الوطن

AL WATAN
VOICE OF OMAN IN THE ARAB WORLD

يومية . سياسية . جامعة
تأسست عام ١٩٧١ م

٢٤ صفحة | alwatanoman | صاحب الامتياز المدير العام رئيس التحرير: محمد بن سليمان الطائي | email: alwatan@omantel.net.com | ٢٠٠ بيسة

الأحد ٦ من ربيع الأول ١٤٤١ هـ . الموافق ٣ من نوفمبر ٢٠١٩م . العدد: (١٣١٤٥) . السنة الـ ٤٩ | www.alwatan.com | SUNDAY 3 November 2019 - NO: (13145) - VOL49

**المحليات**
الشرطة تحتفل بعد غد بافتتاح وحدة شرطة أمن منشآت النفط والغاز بقرن العلم

**الاقتصادي**
لجنة تحكيم جائزة السلطان قابوس للإجادة الصناعية تعقد اجتماعها الأول

**الثقافي**
حضور عماني يفتح أفق المعرفة للقارئ العربي والعالمي في معرض الشارقة الدولي للكتاب

**الرياضي**
اليوم .. انطلاق فعاليات حلقة العمل التخصصية الرابعة لمدربي ومشرفي مراكز إعداد الناشئين

## جلالة السلطان يهنئ رئيسي كومنويلث الدومنيكا وبنما

مسقط . العمانية: بعث حضرة صاحب الجلالة السلطان قابوس بن سعيد المعظم . حفظه الله ورعاه . برقية تهنئة إلى فخامة الرئيس تشارلز أنجيلو سافارين رئيس كومنويلث الدومنيكا بمناسبة ذكرى استقلال بلاده.

■ البقية ..... ص ١٠

## «الشورى» يختار رئيسه .. اليوم

كتب . سهيل بن ناصر النهدي:

بناء على الأمر السامي لحضرة صاحب الجلالة السلطان قابوس بن سعيد المعظم . حفظه الله ورعاه . يعقد مجلس الشورى اليوم الجلسة الاستثنائية لانتخاب رئيس المجلس ونائبي الرئيس للفترة التاسعة من بين أعضائه الـ (٨٦). تأتي هذه الجلسة الاستثنائية كبداية لانعقاد المجلس فيها وسيتم اختيار الرئيس عبر التصويت من قبل الاعضاء، حيث تجري عملية الانتخاب بشكل سري ومباشر.

■ البقية ..... ص ١٠
■ تفاصيل.....ص٢

## واشنطن تثمن دور السلطنة في مكافحة الإرهاب

واشنطن . العمانية: أكدت وزارة الخارجية الأميركية أن السلطنة شريك إقليمي ودولي مهم في مكافحة الإرهاب بمنطقة الشرق الأوسط.

وثمنت الخارجية الأميركية جهود السلطنة المتواصلة في هذا المجال للعام الثالث على التوالي ودورها في هذا الصدد على الصعيدين الإقليمي والدولي.

■ البقية ..... ص ١٠

# «التشغيل» يمضي في تكامل الأدوار وبناء القدرات

تمضي جهود السلطنة في تشغيل الكوادر الوطنية على محوري تكامل أدوار الجهات المشرفة على القطاعات المستهدفة ضمن البرنامج الوطني للتنويع الاقتصادي (تنفيذ) من ناحية، وكذلك بناء قدرات هذه الكوادر من ناحية أخرى.

وأكدت اللجنة الإشرافية لمختبر سوق العمل والتشغيل خلال استعراضها الموقف التنفيذي للمبادرات وما تم تحقيقه من خطوات على أهمية تكامل الأدوار بين الجهات المشرفة على القطاعات المستهدفة ودور وزارة القوى العاملة كممكن لهذه الجهات لتحقيق الأهداف المرجوة من البرنامج.

■ البقية ..... ص ١٠
■ تفاصيل.....الاقتصادي

## السلطنة للأمم المتحدة: حقوق الإنسان مصانة

أكدت السلطنة في كلمتها أمام اللجنة الاجتماعية والإنسانية والثقافية التابعة للجمعية العامة للأمم المتحدة بنيويورك والتي ألقاها صاحب السمو السيد تيمور بن فاتك آل سعيد أن حقوق الإنسان مصانة من خلال منظومة قوانين وتشريعات.

■ البقية ..... ص ١٠
■ تفاصيل.....ص٢
■ رأي «الوطن».....ص٨

عراقيون يتجمعون أسفل جسر الجمهورية المؤدي إلى المنطقة الخضراء في بغداد أمس حيث تتصاعد الاحتجاجات التي يتخللها أعمال عنف. «أ ف ب»

## العراق: المحتجون يغلقون حقل نفط بعد ميناء أم قصر

بغداد . وكالات: أتبع المحتجون العراقيون خطوة إغلاق ميناء أم قصر بخطوة مماثلة استهدفت حقل مجنون لإنتاج النفط حيث أغلق المحتجون طرقا مؤدية إلى الحقل ومنعوا الموظفين من الوصول إلى هناك. لكن مصادر نفطية قالت إن العمليات لم تتأثر. وقالت مصادر أمنية عراقية إن آلاف المحتجين يغلقون كل الطرق المؤدية إلى ميناء أم قصر العراقي الرئيسي المطل على الخليج بعدما أطلقت قوات الأمن الذخيرة الحية والغاز المسيل للدموع باتجاههم الليلة قبل الماضية. وعمليات الميناء متوقفة تماما منذ يوم الأربعاء بعد أن أغلق المحتجون مدخله للمرة الأولى يوم الثلاثاء.

■ البقية ..... ص ١٠
■ تفاصيل.....ص٧

## سوريا: ١٣ قتيلا بـ«مفخخة» في تل أبيض

دمشق . ا.ف.ب: قتل ١٣ شخصا على الأقل في انفجار سيارة مفخخة في سوق في مدينة تل أبيض الخاضعة لسيطرة القوات التركية في شمال سوريا، كما أعلنت انقرة والمرصد السوري.

وقالت وزارة الدفاع التركية «بحسب المعطيات الاولية، قتل ١٣ مدنيا وأصيب ٢٠ آخرون»

وسيطرت القوات التركية على مدينة تل ابيض الحدودية في عدوان شنته الشهر الفائت على شمال سوريا. من جهته، أفاد المرصد السوري لحقوق الانسان بمقتل ١٤ مدنيا وعنصرا من فصائل مسلحة سورية تدعمها انقرة، في الانفجار، من دون ان يحدد هوية منفذي الاعتداء.

## ترسيخ الانتماء وتعزيز التنمية

مع المضي قدمًا في تقييم الأعمال المترشحة لجائزة السلطان قابوس للتنمية المستدامة في البيئة المدرسية تحتدم المنافسة بين طلبة المدارس بمعاونة الهيئات التدريسية لتكون المحصلة ترسيخ الانتماء والمواطنة.

المحرر

■ البقية ..... ص ١٠

### آراء اليوم


- مواجهة الإرهاب بين العقل والسياسة
- مجلس الشورى .. والمهمة القادمة المنتظرة
- الدكتور أحمد الحارثي يقتحم أمواج الملف النووي الإيراني وتداعياته الدولية «٢.١»
- التغوّل الصهيوني على المقاومين والأسرى
- تلاشت قوة «كيار» ورحل وبقيت إرادة العمانيين أقوى أثرا


## «مها» تتحرك إلى الشمال الغربي دون تأثيرات

تشير آخر التحاليل الجوية والتنبؤات العددية إلى استمرارية تحرك العاصفة المدارية (مها) باتجاه شمال غرب نحو وسط بحر العرب دون تأثيرات على السلطنة خلال الأيام الثلاثة القادمة، فيما يواصل المنخفض المداري (كيار) عبوره نحو جزيرة سقطرى وبدء التأثيرات المباشرة على الجزيرة، واستمرار تدفق السحب وهطول أمطار متفرقة على سواحل محافظة ظفار.

■ البقية ..... ص ١٠
■ تفاصيل.....ص٣

## بدء استلام محصول البسور

تبدأ وزارة التجارة والصناعة اليوم استلام محصول البسور لعام ٢٠١٩م من جميع محافظات السلطنة والذي تمثل في (المبسلي والمدلوكي وأبو نارنجة) وذلك بمخزن البسور التابع للوزارة بالوادي الكبير، وفقا للإجراءات المعمول بها في الأعوام الماضية ويستمر استلام المحصول حتى ٣١ ديسمبر القادم.

■ البقية ..... ص ١٠
■ تفاصيل.....الاقتصادي

## منتخبنا للكريكيت إلى كأس العالم

تأهل منتخبنا الوطني للكريكيت إلى نهائيات كأس العالم /T20/ للمرة الثانية في تاريخه المقرر إقامتها في أستراليا بعد فوزه في اللقاء الفاصل على منتخب هونج كونج في التصفيات التي أقيمت بدولة الإمارات العربية المتحدة.

■ البقية ..... ص ١٠
■ تفاصيل.....الرياضي

## بشفافية

سهيل بن ناصر النهدي *

# مجلس الشورى .. الكرة في ملعبكم

يأتي دور أعضاء مجلس الشورى اليوم لاختيار رئيس للمجلس ونائبيه، بعد أن اكتمل مشهد الانتخابات في الأسبوع الماضي وإدلاء الناخبين بجميع ولايات السلطنة بأصواتهم واختاروا من يمثلهم تحت قبة مجلس الشورى، حيث يأتي اختيار الرئيس ونائبيه اليوم عبر التصويت من قبل الأعضاء، ليكتمل المشهد عبر هذا الاجراء الذي يمهد لبدء عمل الفترة التاسعة من عمر المجلس.

وبمثل ما تفاعل المجتمع بشكل إيجابي وواسع مع انتخابات مجلس الشورى للفترة التاسعة، فإنه يترقب اليوم عن ما ستسفر عنه إجراءات التصويت لاختيار رئيس مجلس الشورى ونائبيه، حيث يتطلع المجتمع بروح متفائلة وطموحة إلى عمل شوروي قوي يلبي طموحات المجتمع وآماله، فالمرحلة الراهنة تتطلب مزيداً من العمل على إيجاد السبل المناسبة لمناقشة الكثير من الملفات التي بالتأكيد ستكون حاضرة ضمن أعمال المجلس وروزنامة ملفاته وأولوياته.

لقد ترسخت لدى المجتمع العماني بشكل عام والناخبين بشكل خاص أهمية عمل مجلس الشورى والدور المرجو منه في المرحلة القادمة من خلال ما سيطرحه من قضايا ومناقشات للعديد من المواضيع، وما شهدته انتخابات مجلس الشورى للفترة التاسعة من زخم وإقبال كبيرين على التصويت خير شاهد على هذا التفاعل والاهتمام من قبل الناخبين، حيث سارت عملية التصويت رغم الكثافة العددية الهائلة التي شهدتها مراكز الانتخابات بكل سهولة ويُسر، واستطاع الناخبون أن يدلوا بأصواتهم حتى آخر ناخب كان موجوداً في مراكز التصويت.

لقد وضع الناخب الكرة في ملعب الأعضاء، ٨٦ عضواً تحت قبة المجلس يراقبهم المجتمع بعين فاحصة وبدقة متناهية في الاداء والطرح والتفاعل، وحتى الحضور في جلسات المجلس، فحقيقة الأمر شهدت الفترة الثامنة من عمر مجلس الشورى الكثير من المواقف التي لم يكن المجتمع راضياً عنها، ومن بين هذه المواقف التغيب من قبل الاعضاء عن جلسات مهمة جداً وبعضها كانت جلسات يستضيف فيها المجلس وزراء لوزارات خدمية ويناقشون ملفات ومحاور مهمة، إلا أنّ كثيراً من الأعضاء كانوا يتغيبون عن هذه الجلسات ولا يحضورنها وبعضهم يحضر تلك الجلسات لمجرد الحضور ويخرج من القاعة دون أي اهتمام لما يطرح، وهذا المشهد يتمنى المجتمع أن لا يتكرر في هذه الفترة، فالمسؤولية كبيرة على اعضاء المجلس والقادم أهم مما سبق، لذلك فإن على كل الاعضاء أن يضعوا في أذهانهم بأن المجتمع يتابعهم ويتابع أدائهم، والمأمول من الجميع بأن لا يخذلوا أبناء المجتمع وأن يكونوا على قدر الثقة التي أعطاهم إياها الناخبون.

إنّ عمل مجلس الشورى ليس بحاجة إلى الصراخ والتشنج وتصوير مشاهد معينة ونشرها في مواقع التواصل، بشكل استعراضي لا يرقى إلى عضو مختار من قبل المواطنين، فهذه التصرفات كلها لا تخدم عمل مجلس الشورى ولا يطمح إليها المجتمع ولا يعيرها أي اهتمام، فالمجتمع يحتاج إلى عمل جاد ومخلص، ورقي في الاداء والتمثيل اللائق تحت قبة مجلس الشورى، فمجلس الشورى كلما ارتقى في الأداء والطرح والمناقشات، كلما انعكس ذلك على المجتمع بشكل إيجابي وأيضاً على الاداء الحكومي، ومن ثم الوصول الى الهدف المنشود وهو خدمة الوطن والمجتمع والمشورة في القرارات والمشاريع وكل ما يتعلق بالتنمية.

إنّ المجتمع العماني يتمتع بالكثير من الرقي، فهو مجتمع استلهم الكثير من المعاني والصفات من رقي قيادته الحكيمة التي يستلهم منها أبناء المجتمع الصفات الحميدة، فكان فكر جلالة السلطان قابوس بن سعيد المعظم. حفظه الله ورعاه. ولا يزال فكراً راقياً يتمتع بالرزانة والاتزان والتحضر والتعقل، الأمر الذي سار عليه ابناء المجتمع العماني، لذلك فإنّ العضو المنتخب من قبل الشعب أيضاً مطلوب منه بأن يكون على نفس النهج الذي يسير عليه أبناء عمان الأوفياء.

نتمنى التوفيق لمجلس الشورى في فترته التاسعة، ونتمنى عمل شوروي جاد يلبي طموحات المرحلة الحالية.

من أسرة تحرير «الوطن»
suhailnahdy@yahoo.com

### تنفيذا للأمر السامي لجلالة السلطان

# مجلس الشورى يعقد اليوم جلسة استثنائية لانتخاب رئيس المجلس ونائبي الرئيس للفترة التاسعة من بين أعضائه الـ«٨٦»

## اللجنة العليا للانتخابات لم تتلقَ أي طعون، وفترة تلقي الطعون تنتهي الأربعاء القادم

كتب. سهيل بن ناصر النهدي:

بناء على الأمر السامي لحضرة صاحب الجلالة السلطان قابوس بن سعيد المعظم. حفظه الله ورعاه. يعقد مجلس الشورى اليوم الجلسة الاستثنائية لانتخاب رئيس المجلس ونائبي الرئيس للفترة التاسعة من بين أعضائه الـ (٨٦).

حيث تأتي هذه الجلسة الاستثنائية كبداية لانعقاد المجلس فيها وسيتم اختيار الرئيس عبر التصويت من قبل الاعضاء، حيث تجري عملية الانتخاب بشكل سري ومباشر.

وتأتي هذه الخطوة الإجرائية عملاً بالمادة رقم:(٥٨) مكرراً (١٢) من النظام الأساسي للدولة، التي تنظِّم إجراءات الجلسة الاستثنائية، والآلية المتبعة في تنظيم هذه الجلسة، والتي أشارت نصًّا إلى أنَّ مجلس الشورى يجتمع بدعوة من جلالة السلطان المعظم. حفظه الله ورعاه. في جلسة استثنائية تسبق دور الانعقاد لانتخاب رئيس للمجلس ونائبين للرئيس لمثل فترته، وبالأغلبية المطلقة لأعضاء المجلس، كما أنَّ اللائحة الداخلية للمجلس فصَّلت في المواد من ٩١ وحتى ٩٨ الإجراءات التنفيذية أثناء انعقاد الجلسة الاستثنائية. وتشهد الفترة التاسعة توسعاً في عدد الأعضاء بزيادة عضو آخر لولاية لوى، حيث تم انتخاب ٨٦ عضواً بينهم امرأتان، ومن ضمنهم ٥٥ عضواً جديداً و٣١ عضواً تمت إعادة انتخابهم، منوهاً بأن من بين الأعضاء الجدد هناك ٥ أعضاء سبق وأن كانت لهم تجارب سابقة في المجلس. من جانبها أكدت اللجنة العليا لانتخابات أعضاء مجلس الشورى بأنها لم تتلقَ إلى الآن أي طعون في الانتخابات، حيث فتح المجال لتلقي الطعون منذ يوم الاثنين الماضي وحتى ١٠ أيام، حيث تنتهي فترة تلقي الطعون يوم الأربعاء القادم.

### في كلمتها أمام اللجنة الاجتماعية والإنسانية والثقافية التابعة للجمعية العامة للأمم المتحدة

# السلطنة تؤكد أن حقوق الإنسان مُصانة من خلال منظومة قوانين وتشريعات سنتها الحكومة تهدف إلى حماية الفرد والمجتمع

نيويورك. العمانية: أكد صاحب السمو السيد تيمور بن فاتك آل سعيد أن حقوق الإنسان في السلطنة مصانة من خلال منظومة قوانين وتشريعات سنتها الحكومة تهدف إلى حماية الفرد والمجتمع على حد سواء، مبيناً أن النظام الأساسي للدولة رسّخ وكفل حقوق الإنسان لسائر فئات المجتمع العماني، ولا تمييز بين أفراد المجتمع، حيث أن الكل سواسية أمام القانون.

جاء ذلك في كلمة السلطنة أمام اللجنة الاجتماعية والإنسانية والثقافية التابعة للجمعية العامة للأمم المتحدة بنيويورك، حيث يتناول البيان سجل السلطنة في مجال حماية حقوق الإنسان والحريات الأساسية.

وأضاف: إن السلطنة من الدول التي انضمت للعديد من الاتفاقيات المعنية بحماية حقوق الإنسان بما في ذلك اتفاقية حقوق الطفل في عام ١٩٩٦م، والاتفاقية الدولية للقضاء على جميع أشكال التمييز العنصري في عام ٢٠٠٢م، واتفاقية القضاء على كافة أشكال التمييز ضد المرأة في عام ٢٠٠٦م، والاتفاقية الدولية لحقوق الأشخاص ذوي الاعاقة في عام ٢٠٠٨م، بالإضافة إلى البروتوكولين الاختياريين الملحقين باتفاقية حقوق الطفل المعنيين بحظر إشراك الأطفال في النزاعات المسلحة وبحظر بيع الأطفال واستغلالهم اللذين صادقت عليهما الحكومة في عام ٢٠٠٤م.

▪ تيمور آل سعيد يلقي كلمة السلطنة أمام اللجنة

وأوضح سموه أن السلطنة صادقت على العديد من الاتفاقيات الأخرى المعنية بحقوق العمال الصادرة عن منظمة العمل الدولية وهي: الاتفاقية رقم:(٢٩ /١٩٣٠م) حول العمل الجبري، والاتفاقية رقم:(١٠٥ /١٩٥٧م) حول إلغاء العمل الجبري، والاتفاقية رقم:(١٨٣ /١٩٩٩م) حول حظر أسوأ أشكال عمل الأطفال، والاتفاقية رقم:(١٣٨ /١٩٩٨م) حول الحد الأدنى لسن العمل، والاتفاقية رقم:(١٨ /١٩٦٦م) حول الأحداث والاتفاقية رقم:(١٩ /١٩٩٨م) حول تفتيش العمل.

وذكر أن حكومة السلطنة أنشأت العديد من اللجان والفرق الوطنية كاللجنة الوطنية لمتابعة تنفيذ اتفاقية القضاء على جميع أشكال التمييز ضد المرأة التي أنشأت في عام ٢٠٠٥م، واللجنة الوطنية لشؤون الأسرة التي أنشأت في عام ٢٠٠٧م، واللجنة العمانية لحقوق الإنسان التي أنشأت في عام ٢٠٠٨م، واللجنة الوطنية لمكافحة الاتجار بالبشر التي أنشأت في عام ٢٠٠٩م، واللجنة الوطنية لرعاية حقوق المعوقين التي انشأت في عام ٢٠٠٨م، واللجنة الوطنية المعنية بمتابعة تنفيذ اتفاقية حقوق الطفل التي انشأت في عام ٢٠١٤م، بالإضافة إلى الفريق المعني بمتابعة تنفيذ اتفاقية القضاء على جميع أشكال التمييز العنصري والذي يعكس التزام السلطنة بالاتفاقيات الدولية والحرص على تنفيذ التعهدات التي قطعتها وتسعى إلى تنفيذها من خلال لجان وفرق وطنية عالية الكفاءة.

وأشار سموه إلى الإشادة التي تلقتها السلطنة في عام ٢٠١٥م من مجلس حقوق الإنسان بعد تقديمها لتقريرها الوطني بشأن الاستعراض الدوري الشامل في مجال حقوق الإنسان، مبيناً أن هناك جهوداً متواصلة ومستمرة من قبل الحكومة لتطوير منظومة الحماية الاجتماعية لكافة شرائح المجتمع، حيث قامت بتنفيذ العديد من البرامج التي هدفها توفير الخدمات العامة وخدمات التعليم والصحة والتدريب والتأهيل وتمكين الفئات المحتاجة كالأرامل والمطلقات والأيتام وأسر نزلاء السجن والأشخاص ذوي الإعاقة وكبار السن.

ASQUITH HOUSE
WEST END GATE

شقق فاخرة في لندن في Zone 1 متوافرة الآن

• شقق من ستوديوهات، غرفة نوم واحدة، غرفتين نوم، ثلاث وأربع غرف نوم
• موقع متميز داخل المنطقة W2 على بعد دقائق من منطقة مارليبون
• تبعد دقيقتين* سيرا على الأقدام من محطة مترو إدجوير رود
• تقع بين ريجنتس بارك وهايد بارك
• حدائق خاصة هادئة
• حمام سباحة، ونادي صحي (سبا)، وصالة ألعاب رياضية، وحارس، وصالة سينما
• صالة وغرفة تناول طعام للسكان
• مواقف خاصة للسيارات تحت الأرض*

أسعار تبدأ من ٦٤٥ ألف جنيه إسترليني
التسليم في عام ٢٠٢٢

الفعاليات:
مسقط، سلطنة عمان: الفترة من ٣ إلى ٦ نوفمبر ٢٠١٩

للتواصل معنا:
توم ثاكر: ٧٢٠٣ ٤٦٦ ٥٦ ٩٧١+

Our vision
www.westendgate.co.uk
Proud to be a member of the Berkeley Group of companies
Berkeley Group
JLL
Berkeley Designed for life

### فيما يواصل «كيار» عبوره كمنخفض باتجاه سقطرى

# «مها» تتحرك الى الشمال الغربي وسط بحر العرب بسرعة ٣٤ الى ٦٣ عقدة

## توقعات بعودة الأمطار على الحجر بعد الظهيرة .. والمد البحري مستمر

كتب. سهيل بن ناصر النهدي:

اشارت آخر التحاليل الجوية والتنبؤات العددية الى استمرارية تحرك العاصفة المدارية (مها) باتجاه شمال غرب نحو وسط بحر العرب دون تاثيرات على السلطنة خلال الايام الثلاثة القادمة، فيما يواصل المنخفض المداري (كيار) عبوره نحو جزيرة سقطرى وبدء التأثيرات المباشرة على الجزيرة، واستمرار تدفق السحب وهطول أمطار متفرقة على سواحل محافظة ظفار، حيث من المتوقع ان تستمر التأثيرات غير المباشرة على محافظة ظفار خلال الـ(٢٤) ساعة.

وتصنف الحالة المدارية (مها) الى عاصفة مدارية بسرعة رياح حول المركز تتراوح بين ٣٤ الى ٦٣ عقدة، ويبعد المركز عن سواحل السلطنة حوالي ١٢٠٠ كم، فيما تبعد السحب المصاحبه ٩٠٠ كم، مع استمرارية تحركها جهة الشمال الى الشمال الغربي.

وتوقعت الارصاد الجوية استمرار المد البحري وعلى المناطق الساحلية المنخفضة تزامنا مع اوقات المد البحري العالي.

وقال النشرة الجوية الصادرة من المديرية العامة للارصاد الجوية: إن التوقعات تشير الى ان الطقس سيكون غائماً جزئياً على محافظة مسندم والاجزاء الساحلية من محافظة ظفار وبحر عمان مع احتمالية هطول أمطار متفرقة، وصحو بوجه عام على بقية محافظات السلطنة مع احتمال تشكل السحب الركامية وهطول أمطار متفرقة تكون رعدية أحياناً على جبال الحجر والولايات المجاورة لها خلال فترة ما بعد الظهيرة.

كما تشير التوقعات الى أن الموج سيكون هائجاً على سواحل محافظة ظفار ويتراوح أقصى ارتفاع له من مترين الى ٤ أمتار ومتوسط الموج على سواحل مسندم وجنوب الشرقية والوسطى.

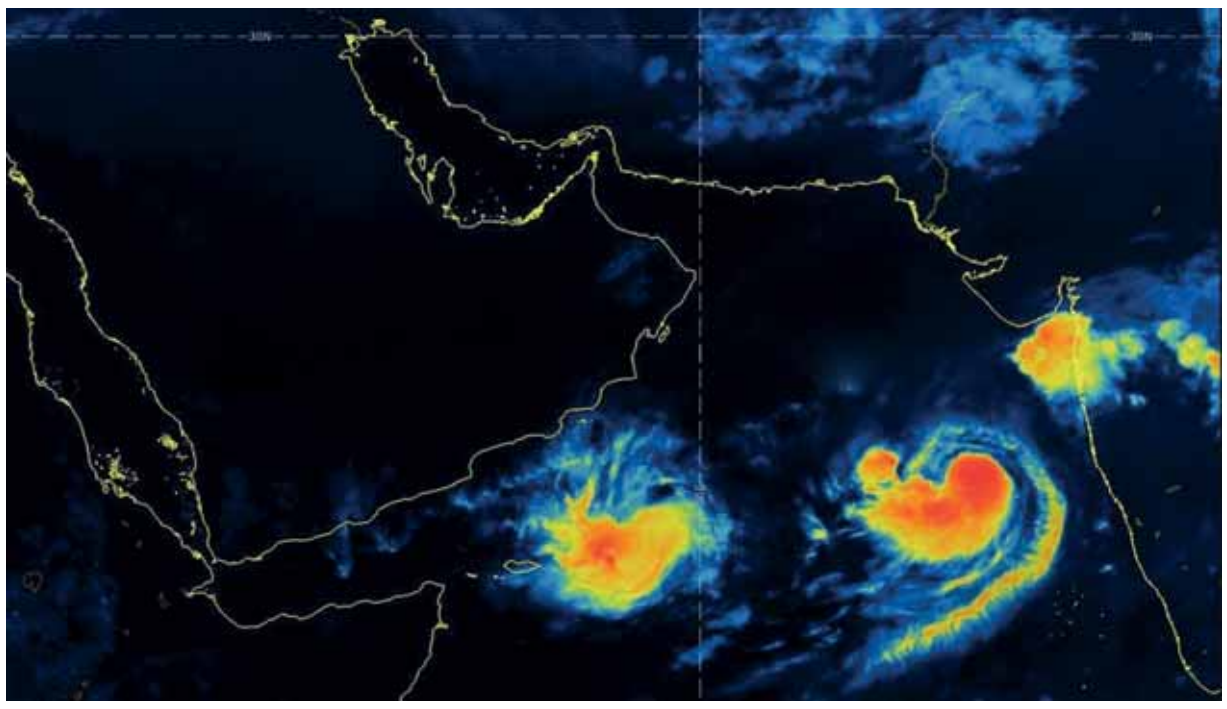

■ صورة بثتها الأرصاد الجوية توضح عبور (كيار) باتجاه سقطرى وتحرك (مها) وسط بحر العرب

### تبدأ اليوم في المحاور الثلاثة للجائزة

# تقييم الأعمال المترشحة لجائزة السلطان قابوس للتنمية المستدامة في البيئة المدرسية بشمال الشرقية

تواصل اللجنة المركزية لمتابعة وتقييم جائزة السلطان قابوس للتنمية المستدامة في البيئة المدرسية زياراتها التقييمية لمحافظات السلطنة، حيث ستبدأ هذا اليوم تقييم المشاريع المتأهلة من تعليمية محافظة شمال الشرقية في المحاور الثلاثة للجائزة. وأفاد الدكتور محمد بن خلفان الشيدي مستشار وزيرة التربية والتعليم رئيس اللجنة المركزية لمتابعة وتقييم الجائزة بأن اللجنة أنهت خلال الفترة الماضية تقييم المشاريع المتأهلة في سبع محافظات تعليمية وهي: (البريمي والظاهرة والداخلية ومسقط وجنوب الباطنة وشمال الباطنة وظفار). موضحًا أن فريق التقييم المركزي لَمسَ خلال زياراته للمشاريع التربوية المتأهلة في المحافظات التي تمت زيارتها تنوعاً ملحوظاً في نوعية المشاريع وطبيعة المواضيع أو القضايا التي تركز على معالجتها.

■ أثناء عملية تقييم المشاريع في محافظة شمال الباطنة

## السلطنة تشارك في افتتاح اللقاء الإقليمي " الكشافة من أجل أهداف التنمية المستدامة " بالكويت

شاركت السلطنة أمس في افتتاح اللقاء الإقليمي الكشافة من أجل أهداف التنمية المستدامة الذي تنظمه المنظمة الكشفية العالمية بالتعاون مع جمعية الكشافة الكويتية. حيث أقيم حفل الافتتاح بحضور الدكتور عبدالله الطريجي رئيس اللجنة الكشفية العربية عضو اللجنة الكشفية العالمية. ومثّل المديرية العامة للكشافة والمرشدات في هذا اللقاء أحمد بن خالد الكمياني رئيس لجنة مستشاري الشباب الكشفي العربي مساعد قائد عشائر جوالة نادي عمان. يتضمن اللقاء عدد من الجلسات وحلقات العمل التي تهدف الى تأهيل الشباب ليصبحوا مدربين معتمدين في أهداف التنمية المستدامة.

وقال أحمد الكمياني: إن اللقاء يفتح لنا آفاقاً واسعة في الارتقاء بمجتمعاتنا وتحقيق الـ(١٧) هدفاً من أهداف التنمية المستدامة، والمنظمة الكشفية العالمية تعتبر شريكاً رئيسياً في تحقيق هذه الأهداف، موضحاً أن المشاركة مثرية وتعدنا للإسهام الايجابي في تدريب أقراننا من خلال تنفيذ حلقات تدريبية وتعريفية في أهداف التنمية المستدامة حتى نشارك جميعا في تحقيق الرخاء لمجتمعاتنا.

■ الوفد العماني أثناء مشاركته في اللقاء

مبنى عصري جديد سيتم افتتاحه في صور

تفخر شركة موسى عبدالرحمن حسن وشركاؤه ش.م.م بالترحيب بكم في مبناها الكبير الذي تم تصميمه ليوفر للعملاء تجربة متميزة في عالم السيارات.

المزايا
- مرفق عصري جديد للمبيعات
- مركز خدمة متعدد المهام
- مرفق خاص لقطع الغيار
- خدمات تأجير السيارات

التاريخ: ٤ نوفمبر ٢٠١٩
الوقت: ٦ مساءً – ٨,٣٠ مساءً

سيتم افتتاح المبنى برعاية
سعادة الشيخ جهاد بن عبدالله آل فنة العريمي

GMC WE ARE PROFESSIONAL GRADE سوزوكي سيكست JAMAT MOOSA MULTI FRANCHISE SERVICES

موسى عبدالرحمن حسن وشركاؤه ش.م.م
س. ت: ٤/٠٠٢١٠/١

www.moosagroup.com

يوسف الحبسي *

## «الشورى» يختار «الرئيس»

طويت انتخابات مجلس الشورى للفترة التاسعة صفحاتها إذ كشفت النتائج وصول بعض أعضاء المجلس في الفترة السابعة، ودخول أسماء شابة تحت قبة المجلس، بالإضافة إلى تجديد الثقة لمجموعة من أعضاء المجلس في الفترة الثامنة، بينما كسبت امرأتان ثقة الناخبين في كلٍّ من (مطرح وصحار) من بين ٤٠ مرشحة، (حيث شهدت الفترة التاسعة للمجلس توسعًا في عدد الأعضاء بزيادة عضو آخر لولاية لوى، حيث تم انتخاب ٨٦ عضوًا بينهم امرأتان، ومن ضمنهم ٥٥ عضوًا جديدًا و٣١ عضوًا تمت إعادة انتخابهم، ومن بين الأعضاء الجدد هناك ٥ أعضاء سبق وأن كانت لهم تجارب سابقة في المجلس عبر انتخابهم في الفترة السابعة) بحسب قول الأمين العام لمجلس الشورى.

واليوم تتجه الأنظار إلى الجلسة الاستثنائية لانتخاب رئيس مجلس الشورى ونائبيه تلبية للأوامر السامية وعملاً بالمادة رقم: (٥٨). مكرر (١٢) من النظام الأساسي للدولة.

ونالت انتخابات مجلس الشورى للفترة التاسعة نصيبها في مواقع التواصل الاجتماعي ولمعت أسماء في سماء العالم الافتراضي لكن ذلك لم ينعكس على الواقع إذ لم ينل العديد ممن ذاع صيته في مواقع التواصل الاجتماعي مقعداً في المجلس، وما أن خمدت وتيرة السباق الانتخابي حتى اتجهت البوصلة في مواقع التواصل الاجتماعي إلى سباق رئاسة المجلس إذ ظهرت بعض (الهاشتاقات) على موقع التواصل الاجتماعي التويتر خلال الأيام الماضية وواكب ذلك اجتماعات واتصالات بين أعضاء مجلس الشورى للفترة التاسعة، واليوم تدق ساعة الصفر إذ يؤدي أعضاء المجلس القسم قبل بدء انتخاب الرئيس ونائبيه، والسباق يحتدم بين ٥ مترشحين بحسب بعض المصادر وهم: سعادة خالد المعولي رئيس المجلس للفترتين (السابعة والثامنة)، وسعادة راشد الشامسي نائب رئيس مجلس الشورى للفترة الثامنة، وسعادة سليم الحكماني رئيس اللجنة الاقتصادية والمالية بالمجلس للفترة السابعة، وتمت إعادة انتخابه عن ولاية محوت للفترة التاسعة، وسعادة هلال الصارمي عضو اللجنة الصحية والبيئية بالمجلس للفترة الثامنة، ممثل ولاية السيب للفترة التاسعة، وسعادة يعقوب الحارثي العضو الجديد بالمجلس، والفائز عن ولاية القابل، بينما أكثر من ٨ مترشحين يتنافسون على منصبي نائبي رئيس مجلس الشورى، وقد يتقلص العدد أو يرتفع اليوم قبل بدء انتخاب رئيس مجلس الشورى في الجلسة الاستثنائية.

الرأي العام كانت له أطروحاته في مواقع التواصل الاجتماعي حول رئاسة المجلس للفترة التاسعة، بين المطالبات بالتغيير وبقاء الخبرات، وشهدت منصة التويتر شد وجذب بين المغردين، لكن كلمة الفصل تبقى في صندوق الانتخاب اليوم، إذ ستتضح معالم الرئاسة في المجلس التي ستقود دفته خلال السنوات الأربع من عمر الفترة التاسعة، ونتطلع من أعضاء المجلس إلى وضع طموح وتطلعات وآمال الوطن والمواطنين على قائمة أولوياتهم في الفترة التاسعة، ونبذ المبالغة في تعظيم طرف، والتعمد في انتقاص طرف آخر، بل التركيز على القضايا الوطنية والملفات الاقتصادية والاجتماعية، والمضي قدماً بهذا الوطن إلى الأمام.

من أسرة تحرير «الوطن»
Yousuf.alhabsi@gmail.com

# الشرطة تحتفل بعد غد بافتتاح وحدة شرطة أمن منشآت النفط والغاز بقرن العلم

▪ وحدة شرطة أمن منشآت النفط والغاز

تعزيزاً لدورها الأمني في تقديم الخدمات وتأمين وحماية المنشآت النفطية ولضمان أمنها واستقرار العاملين فيها تحتفل شرطة عمان السلطانية بعد غد (الثلاثاء) الموافق ٥ نوفمبر الجاري بافتتاح وحدة شرطة أمن منشآت النفط والغاز بقرن العلم وتخريج دورة من الضباط التخصصيين الجامعيين وعدد من دورات المهارات الشرطية. وسيرعى الحفل معالي الفريق أول سلطان بن محمد النعماني وزير المكتب السلطاني، وبحضور معالي الفريق حسن بن محسن الشريقي المفتش العام للشرطة والجمارك، وعدد من أصحاب المعالي وقادة أسلحة قوات السلطان المسلحة والأجهزة الأمنية وعدد من أصحاب السعادة وكبار ضباط شرطة عمان السلطانية ومسؤولي الشركات العاملة في مجال النفط والغاز.

# الحرس السلطاني العماني يحتفل بيومه السنوي اليوم

يحتفل اليوم الحرس السلطاني العماني بيومه السنوي الذي يوافق الأول من نوفمبر من كل عام.

وسيرعى معالي الفريق جناب السيد منذر بن ماجد آل سعيد . رئيس جهاز الاتصالات والتنسيق بالمكتب السلطاني بميدان قيادة الحرس السلطاني العماني.

ويأتي هذا الاحتفال والحرس السلطاني العماني يشهد نقلة نوعية في مختلف المجالات بفضل ما يُحظى به من رعاية كريمة واهتمام سام من لدن حضرة صاحب الجلالة السلطان قابوس بن سعيد المعظم القائد الأعلى للقوات المسلحة . حفظه الله ورعاه.

ويتضمّن الاحتفال تخريج دفعة من الجنود المستجدين الذين انضموا إلى الخدمة العسكرية حديثاً، إضافة إلى عدد من الفعاليات التي تجسد وتعبر عن الاعتزاز بيوم الحرس السلطاني العماني.

# السلطنة تستضيف أعمال الدورة الـ«٤٣» للمؤتمر الدولي للمستشفيات ٦ نوفمبر الجاري

تستضيف السلطنة ممثلة بوزارة الصحة خلال الفترة من ٦ الى ٩ نوفمبر الجاري أعمال الدورة الـ(٤٣) للمؤتمر الدولي للمستشفيات الذي ينظمه الاتحاد الدولي للمستشفيات (IHF) تحت شعار (الناس في صميم الخدمات الصحية في أوقات السلم والأزمات) وذلك بمركز عمان للمؤتمرات والمعارض.

وسيقدم المؤتمر . خلال أيامه الأربعة . أكثر من ٤٠ حلقة عمل وجلسة حوارية تغطي مراحل الاستعداد خلال فترات السلم واتخاذ التدابير اللازمة خلال فترات الأزمات نحو رفع تسوية الخدمات الصحية لصالح كافة المجتمعات.

وسيستعرض المؤتمر الدور المحوري الذي تلعبه المستشفيات في دعم برامج التغطية الصحية العالمية، والرعاية الصحية الأولية وسبل إسهامها في إعادة رسم ملامح الأنظمة الصحية والتأثير على جودة حياة السكان والازدهار في المجتمع.

كذلك سيتناول المؤتمر الدولي للمستشفيات الابتكارات في المجال الصحي من خلال استعراض عدد من تجارب التحول الرقمي في أنظمة الرعاية الصحية الناجحة مثل التجربة التايوانية وتجربة إقليم كاتالونيا علاوة على الابتكارات والإنجازات التي حققتها وزارة الصحة العمانية في مجال الصحة الإلكترونية.

كما سيتم خلال المؤتمر في دورته الـ(٤٣) تقديم عدد من قصص التحدي التي تواجهها الأنظمة الصحية خلال فترات الأزمات، حيث ستستعرض مديرة البرامج الصحية بمنظمة الأونروا التحدي الذي تواجهه المنظمة لتزويد اللاجئين بفرص الوصول إلى خدمات المستشفيات، إضافة إلى عدد من الجلسات الأخرى التي تروي القصص ووجهات النظر المستمدة من مناطق الصراعات والحروب وما تخلفها من عمليات النزوح والإصابات بين اللاجئين بهدف لفت أنظار العالم إلى التحديات الأكبر التي تواجه مقدمي خدمات الرعاية الصحية في ظل اتساع نطاق العنف في العالم.

ومن جانبها سوف تقدم وزارة الصحة العمانية عدداً من الجلسات التي تتطرق إلى نظام الرعاية الصحية المتكامل في السلطنة والإنجازات الصحية.

وسوف يسبق انعقاد المؤتمر جلسة عمل حول قادة قطاع الرعاية الصحية والجوانب الاقتصادية، وجلسة أخرى حول مبادرة (فاست فورورد) الخاصة بالمستشفيات والخدمات الصحية المتمحورة حول المجتمعات والأفراد على حد سواء.

# حلقة نقاشية حول «العنف والإساءة ضد الأطفال وأثرهما على المجتمع»

▪ الحلقة استعرضت مجموعة من الدراسات العمانية التي بحثت موضوعات العنف والإساءة

شارك برنامج المرصد الاجتماعي بمجلس البحث العلمي مؤخراً في الحلقة النقاشية والتي كانت بعنوان: (العنف والإساءة ضد الأطفال وأثرهما على المجتمع) ونظمها مركز السلطان قابوس العالي للثقافة والعلوم في مركز إبراء الثقافي بمحافظة شمال الشرقية.

استهدفت الحلقة مختلف فئات المجتمع، وحضرها عدد كبير من الموظفين والموظفات من قطاعات مختلفة، بالإضافة إلى طلبة بعض الكليات والجامعات في محافظة شمال الشرقية. قدم الدكتور سعيد الظفري مدير برنامج المرصد الاجتماعي بمجلس البحث العلمي نبذة حول مفهوم العنف والإساءة ضد الطفل، وأنماط وصور الإساءة التي يتعرض لها الطفل.

كما قام بعرض إحصاءات خاصة بالعنف والإساءة في السلطنة وفي العالم، كذلك تمت مناقشة أسباب هذه الظاهرة وآثارها على الفرد والمجتمع، كما تم استعراض مجموعة من الدراسات العمانية التي بحثت في موضوعات العنف والإساءة ضد الطفل، والتي توصلت إلى انخفاض مستوى العنف ضد الأطفال في السلطنة، وشيوع أنماط التنشئة الإيجابية في الأسرة العمانية، مما كان له أثر بارز في كيفية تعامل أولياء الأمور مع أولادهم، وأخيراً تم التطرق إلى طرق الوقاية والعلاج للحد من ممارسات العنف والإساءة من خلال التركيز على أنماط التنشئة الوالدية الإيجابية، والتركيز على أهمية تطوير القدرات الوطنية في نشر الوعي بالمجتمع حول أهم أنماط التنشئة الإيجابية وتعزيزها كممارسات في المجتمع العماني، كما تمت الإشارة إلى ضرورة عدم إهمال الأطفال وعدم تفويض تربيتهم للعمالة المنزلية، وضرورة الوعي بمخاطر وسائل التواصل الالكتروني والابتزاز الالكتروني، ومتابعة وتثقيف الأطفال حول طرق الوقاية السليمة التي تضمن لهم حياة كريمة، وقد ادار الحوار الدكتور سعيد بن مسلم الراشدي من مركز السلطان قابوس العالي للثقافة والعلوم.

تنويـــــــه

تعلن شركة كهرباء المناطق الريفية عن تمديد فترة الحصول على مستندات المناقصات (تنوير-٢٠١٩/٤٧و تنوير-٢٠١٩/١٩)

بالإضافة إلى تمديد فترة الإغلاق (تقديم العروض) كما يلي:

| رقم المناقصة | وصف المناقصة | درجة المقاول | آخر يوم للحصول على المستندات | موعد تقديم العروض |
|---|---|---|---|---|
| تنوير - ٢٠١٩/٤٧ | تقديم الدعم الفني و الصيانة لمركز البيانات والبنية التحتية لتكنولوجيا المعلومات لشركة كهرباء المناطق الريفية | الشركات المتخصصة | ٢٠١٩/١١/٧م | ٢٠١٩/١١/١٨م |
| تنوير - ٢٠١٩/١٩ | توريد وتركيب إطارات لمركبات شركة كهرباء المناطق الريفية | الشركات المتخصصة | ٢٠١٩/١١/٧م | ٢٠١٩/١١/١٧م |

- يمكن للشركات والمؤسسات المتخصصة والمسجلة لدى شركة كهرباء المناطق الريفية وتسجيلها ساري المفعول الحصول على الأقراص الممغنطة لمستندات المناقصات من دائرة المشتريات والعقود بمبنى الشركة الرئيسي في ولاية السيب ، إعتباراً من تاريخ نشر هذا الإعلان وذلك أثناء ساعات العمل الرسمية من الساعة العاشرة صباحاً وحتى الساعة الثانية عشرة ظهراً.
- يجب وضع العطاءات بصندوق المناقصات بمبنى الشركة الرئيسي بالسيب قبل الساعة الثانية عشرة ظهراً من تاريخ آخر موعد لتقديم العطاءات.

لمزيد من المعلومات، الرجاء الاتصال بمركز التواصل: ٨٠٠٧٧٧٨٧

تنوير
سلطنة عمان، السيب، ص.ب: ١١٦٦ - الرمز البريدي: ١٣٣
هاتف: ٢٤٢٥٠٨٠٠ فاكس: ٢٤٢٥٠٨٩٣
info@tanweer.nama.om | www.tanweer.om

بلدية مسقط

إعلان رقم: «٢٠١٩/٨٢»

تدعو بلدية مسقط الشركات المتخصصة في أعمال المناقصتين المذكورتين أدناه والمسجلة لدى مجلس المناقصات الحصول على مستندات الشروط والمواصفات الخاصة بالمناقصتين من قاعة المراجعين بمبنى بلدية مسقط بدارسيت مقابل دفع المبلغ النقدي المبين قرين المناقصتين للنسخة الواحدة وذلك خلال أوقات الدوام الرسمي من الساعة الثامنة صباحاً وحتى الواحدة بعد الظهر.

| رقم المناقصة | اسم المناقصة | قيمة مستند المناقصة | آخر موعد لشراء وثيقة المناقصة | موعد تقديم العطاءات | الدرجة |
|---|---|---|---|---|---|
| ٢٠١٩/٠٨٣م | ترقية نظام الاتصالات في مبنى بلدية مسقط بدارسيت (اعادة طرح) | ٢٥ ريالا | ٢٠١٩/١١/٢٠م | ٢٠١٩/١٢/٠٨م | المتخصصة |
| ٢٠١٨/٠٥٧م | تأثيث مكاتب مركز اتصالات مسقط (اعادة طرح) | ٢٥ ريالا | ٢٠١٩/١١/٢٠م | ٢٠١٩/١٢/٠٨م | المتخصصة |

شروط شراء المناقصة :-

١. تقدم العروض موقعة ومختومة على النموذج الأصلي المعد للعطاءات وعلى جدول الفئات المرافق له في مظاريف مختومة بالشمع الأحمر معنونة باسم الفاضل/ رئيس لجنة المناقصات الفرعية لاعمال بلدية مسقط ومكتوبا عليها من الخارج رقم واسم المناقصة ، على ألا يكتب على المظروف اسم صاحب العطاء أو ما يشير إليه .
٢. يرفق مع العطاء ضمان بنكي أو شيك مصرفي مصدق عليه من أحد البنوك العاملة في السلطنة بمبلغ وقدره (١٪) من قيمة العطاء معنوناً باسم بلدية مسقط وساري المفعول لمدة (٩٠) يوماً من تاريخ تقديم العرض وكل عرض لا يستوفي الضمان المصرفي المطلوب لن ينظر فيه.
٣. تودع المظاريف بصندوق المناقصات رقم ( ب ) المخصص بادارة المشتريات والاصول بمبنى روي قبل الساعة ١٠:٠٠ص حسب التاريخ المذكور بالجدول أعلاه، ولا يعتد بالعطاءات المقدمة بعد هذا الموعد أيا كانت أسباب التأخير.
٤. آخر موعد لتقديم الاستفسارات حول تفاصيل المناقصتين ٢٠١٩/١٢/٠١م.
٥. البلدية غير مقيدة بقبول اقل عطاء أو أي عطاء آخر .
٦. كل عرض لا يستوفي شروط المناقصة فانه لن يعتمد.

Website: www.mm.gov.om
هاتف : ٢٤٧٥٣٥١٢ / فاكس : ٢٤٧٥٣٠٤٩

مسقط . «الوطن»:

*■■ شهد الأسبوع الماضي مجموعة من الفعاليات والأنشطة المتنوعة، حيث أدلى الناخبون بأصواتهم في مختلف ولايات السلطنة لانتخاب من يمثلهم في مجلس الشورى، كما استضافت السلطنة ممثلة بوزارة الدفاع أعمال الدورة (السادسة عشرة) لمجلس الدفاع المشترك لدول مجلس. ■■*

## الناخبون العمانيون ينتخبون أعضاء مجلس الشورى للفترة التاسعة

## الجيش السلطاني العماني ينفذ البيان العملي العماني البريطاني المشترك «قلعة مسندم . ١»

## تكريم طاقم سفينة البحرية السلطانية العمانية «شباب عمان الثانية»

■ أدلى ٣٥٠٥٨١ ناخبًا وناخبةً، من محتلف ولايات السلطنة يوم الاحد الماضي بأصواتهم في انتخابات مجلس الشورى للفترة التاسعة وبلغت بنسبة المشاركة أكثر من ٤٩٪، حيث شهدت مراكز الانتخابات إقبالاً كثيفاً وتم تمديد فترة التصويت حتى الساعة التاسعة مساء.

■ نفذ الجيش السلطاني العماني ممثلاً في قوة أمن مسندم ووحدات من قوات المارينز البريطانية وبإسناد من سلاح الجو السلطاني العماني البيان العملي للتمرين العماني/ البريطاني المشترك (قلعة مسندم . ١).

■ استضافت السلطنة ممثلة بوزارة الدفاع أعمال الدورة (السادسة عشرة) لمجلس الدفاع المشترك لدول مجلس التعاون لدول الخليج العربية لأصحاب المعالي ورؤساء الوفود ممثلي وزراء الدفاع بدول مجلس التعاون لدول الخليج العربية.

■ كرّم اللواء الركن بحري عبدالله بن خميس الرئيسي قائد البحرية السلطانية العمانية بقاعدة سعيد بن سلطان البحرية طاقم سفينة البحرية السلطانية العمانية (شباب عمان الثانية) والمتدربين المشاركين من كافة الجهات بعد عودتهم إلى أرض الوطن في السابع من شهر أكتوبر الجاري من الرحلة الدولية الرابعة (صواري المجد والسلام) إلى القارة الأوروبية.

■ نظمت الشبكة العمانية للبحث العلمي والتعليم التابعة لمجلس البحث العلمي وبالتعاون مع الشركة العمانية للاتصالات (عمانتل) حلقة عمل تعريفية للأعضاء الجدد المنتسبين لشبكة (OMREN) بأبرز الخدمات التي تشملها وتقدمها للأعضاء المنتسبين لها وذلك بمقر كلية الدفاع الوطني.

■ دشنت وزارة الصحة ممثلة بدائرة الأمراض غير المعدية السجل الوطني للسرطان، حيث تم انشاء السجل الوطني للسرطان لأول مرة بالسلطنة عام ١٩٨٥م كسجل يتم العمل به في أحد المستشفيات المرجعية . آنذاك.

■ أوصى المؤتمر العماني (الثاني والعشرون) للأذن والأنف والحنجرة والملتقى (الثاني عشر) للجمعية الخليجية للأذن والأنف والحنجرة بمسقط بتطوير أداء الكوادر الطبية وإبقائها على اطلاع دائم على أحدث ما توصل إليه العلم في مجال جراحة الأذن والأنف والحنجرة بكافة تخصصاتها العامة والدقيقة.

### بمشاركة «٦٠» مؤسسة من القطاعات الحكومية والخاصة والعسكرية وعدد من المنظمات العالمية

# مهرجان عمان للعلوم في نسخته الثانية يبدأ أعماله غدا بمركز عمان للمؤتمرات والمعارض

تبدأ صباح غد بمركز عُمان للمؤتمرات والمعارض فعاليات مهرجان عُمان للعلوم ٢٠١٩ في نسخته الثانية، والذي يأتي تحت شعار:(الثورة الصناعية الرابعة .. تقنيات بلاحدود).

ويستهدف المهرجان طلبة المدارس، والكليات والجامعات، والتربويين، والأكاديميين والباحثين، وأولياء الأمور بالإضافة إلى المؤسسات الحكومية، ومؤسسات المجتمع المدني، ومؤسسات القطاع الخاص المعنية بمجالات العلوم المختلفة. ويشارك في المهرجان أكثر من (١٢٠٠) مشارك يمثلون (٦٠) مؤسسة من القطاعات الحكومية والعسكرية ومؤسسات القطاع الخاص، إلى جانب مشاركة أكثر من (٢٠٠) متطوع خلال أيام عقد المهرجان، بالإضافة إلى مشاركات واسعة من منظمات عالمية، كالوكالة الدولية للطاقة الذرية (IAEA)، والمنظمة الأوروبية للأبحاث النووية (CERN)، والمنظمة العالمية للملكية الفكرية (WIPO)، ومؤسسة (Rolls Royce). وقد قامت اللجنة المنظمة للمهرجان بالإلتقاء بالمتطوعين المشاركين في تنظيم فعاليات المهرجان، حيث تم اطلاعهم على فعاليات المهرجان، وتعريفهم بالأدوار المنوطة إليهم، ثم توزيعهم على أركان المهرجان المختلفة.

**تظاهرة علمية مهمة**

وأوضح سعادة سعود بن سالم البلوشي وكيل الوزارة للتخطيط التربوي وتنمية الموارد البشرية،رئيس اللجنة المنظمة للمهرجان قائلا: بحمد الله ونعمته، نحن على أتم الاستعداد لانطلاق مهرجان عُمان للعلوم، موضحاً بأن المهرجان يُعد تظاهرة علمية مهمة من شأنها أن تثري الحركة العلمية في السلطنة، ونأمل أن نجني منها الكثير، وأن تتحقق الأهداف المرجوة من إقامة هذا المهرجان. وعن حجم المشاركة في مهرجان عمان للعلوم في نسخته الثانية قال سعادته: لدينا مشاركة واسعة من جميع القطاعات الحكومية والعسكرية والخاصة، إنه مهرجان لعُمان بحق، والجميل في الأمر أن الانتماء والولاء لهذا لمهرجان كبير جداً من كل المؤسسات المشاركة، فنحن في وزارة التربية والتعليم نشعر أن المهرجان بالرغم من تنفيذه من قبل الوزارة إلا المؤسسات الشريكة الأخرى تحمل جانباً كبيراً على عاتقها من أجل الخروج بمهرجان يليق بالاسم الذي يحمله، وهنا أقصد اسم (عمان). ويهدف المهرجان للتعريف ببرنامج التنمية المعرفية في مواد العلوم والرياضيات ومفاهيم الجغرافيا البيئية، وهو برنامج وطني أسّس بتوجيهات سامية، يُسهم في رفع مستوى التحصيل الدراسي للطلبة، ويشجعهم على البحث والاستقصاء والتفكير العلمي المنظم، وتنمية ملكات الابتكار لديهم، وتطبيق المعرفة التي يتعلمونها في حياتهم اليومية .

The Egyptian School - Muscat

VACNCIES

The Egyptian School - Muscat announces its need for the following vacancies for the new academic year (2019-2020):

1- **An English Teacher**
2- **A Physics Teacher for IGCSE**
3- **A Science Teacher**

**Applicants should have:**

- B.A or Degree of Education
- Experience from 3 to 5 year
- IELTS band 6
- Applications should be submitted to the school administration at Al-ansab Or Email: egymuscat@yahoo.com
- Deadline *7/11/2019*

مجمع السلامة الطبي الحديث
modern Al Salama Polyclinic
مجمع طبي متعدد التخصصات-المعبيلة we care HE cures
قسم أمراض النساء والولادة
الخدمات
١) توفير الرعاية الشاملة ما قبل الولادة
٢) الكشف المبكر عن سرطان الثدي وسرطان عنق الرحم
٣) علاج عدوى الحوض
٤) علاج العقم
٥) خدمات تنظيم الأسرة
٦) رسم الرحم (نوع خاص من الأشعة السينية)
٧) مسحة مهبلية عالية
٨) تركيب اللولب
د. جوري باي
MBBS, DOWH, MRCOG (1), FCPS
أخصائية النساء والولادة
نقدم خدمة التصوير بالأشعة فوق الصوتية مع تقنية ثلاثي ورباعي الأبعاد
حجز المواعيد
٢٤٤٠١٧٢٦ - ٢٤٤٠٥٩٠٤
٢٤٤٠١٧٣٩
alsalamaoman@gmail.com
www.alsalamamuscat.com
المعبيلة (قرب إشارات المرور) سلطنة عمان
خدمة ٢٤/٧ ساعة
نقبل جميع بطاقات التأمين الأساسية
رقم الطوارئ ٩٤٥٠٢١٠٠
Clinic Whatsapp ٩٤٩٠١٤٠٤
MOH 356/2019

سلطنة عمان
المجلس الأعلى للتخطيط
الأمانة العامة

## إعـــلان مناقصة

تعلن الامانة العامة للمجلس الاعلى للتخطيط عن طرح المناقصة التالية:

| رقم المناقصة | اسم المناقصة | قيمة المستند | آخر موعد لشراء المستند | آخر موعد لقبول العطاءات |
|---|---|---|---|---|
| ٢٠١٩/٢ | توريد وتركيب اجهزة حاسب آلي مكتبية ومحمولة | =/١٠٠ ر.ع | ٢٠١٩/١١/٩م | ٢٠١٩/١٢/١٢ |

**اولا:** يمكن للشركات المتخصصة في هذا المجال والحاصلة على شهادة التسجيل سارية المفعول من مجلس المناقصات الاشتراك والحصول على المواصفات الفنية وشروط المناقصة من الموقع الالكتروني: (https://etendering.tenderboard.gov.om) وعلى المتناقصين تقديم عروضهم الكترونيا عبر الموقع المشار اليه ويجب على كل شركة ان ترفق مع العطاء نسخة الكترونية من التأمين المؤقت في صورة ضمان او شيك مصرفي مصدق عليه من احد البنوك العاملة في السلطنة بما قيمته (١٪) من قيمة العطاء المقدم وساري المفعول لمدة (١٢٠) يوما من آخر موعد لتقديم العطاءات ومعنونا باسم سعادة المستشار – رئيس لجنة المناقصات الداخلية بالامانة العامة للمجلس الاعلى للتخطيط وعلى المتناقصين تقديم اصل الضمان المصرفي الى امانة سر لجنة المناقصات الداخلية بالمبنى رقم (٢).

**ثانيا:** لن يعتمد أي عطاء غير مستوفي الشروط اعلاه وللامانة العامة للمجلس الحق في رفض أي عطاء وليست ملزمة في اسناد المناقصة للعطاء الاقل سعرا دون ابداء الاسباب.

**للمساعدة:**

للاستفسارات المتعلقة بالمناقصة – الرجاء التواصل عبر الموقع الخاص بنظام التناقص الإلكتروني https://etendering.tenderboard.gov.om

للاستفسارات المتعلقة بالدعم الفني لنظام التناقص الإلكتروني – الرجاء التواصل عبر البريد الإلكتروني etenderhd@ita.gov.om او هاتف رقم (٩٦٨٢٤١٦٦٦٧٠+)

### احتفاء بيوم الشجرة

# فريق مبادرون يطلق حملة «البساط الأخضر مسئوليتنا جميعا»

■ المشاركون في حملة البساط الاخضر

احتفاء بيوم الشجرة أطلق فريق مبادرون التطوعي (تحت مظلة نادي صحم) حملة لغرس عشرات الشتلات في ارجاء الولاية تحت عنوان:(البساط الاخضر مسئوليتنا جميعاً).

رعى الفعالية الشيخ/ حسن بن محمد الزرافي نائب والي صحم بالتعاون مع دائرة التنمية الزراعية بالولاية وبمشاركة واسعة من الفرق الرياضية والتطوعية والاهلية وبحضور رسمي من مديري العموم ومديري الدوائر الرسمية والذين شاركوا بدورهم في تدشين الحملة.

من جانبه أشار خليفة بن محمد السناني عضو فريق (مبادرون) والمشرف على الحملة الى أن الفريق يطلق هذه الحملة للمرة ثانية خلال عامين، وقد حرص الفريق هذا العام على إشراك شريحة واسعة من أفراد المجتمع والمسؤولين كدعم ولنشر الوعي بين الجميع بأن البساط الاخضر مسئوليتنا جميعاً. كما أوضحت المهندسة مي بنت عبدالله الزعابية من دائرة التنمية الزراعية بأن الدائرة تشجع هكذا مبادرات والتي تبناها فريق (مبادرون) في تجمع رائع شمل شرائح مختلفة من المجتمع مما يدل على أهمية وحرص المواطنون على الزراعة بشكل عام وشجرة الليمون بشكل خاص وما تمثله من اهمية وعلاقة تاريخية بين اهالي الولايةوهذه الشجرة التي كان لها في الماضي اهمية اقتصادية كبيرة للمواطنين.

### بمشاركة أكثر من ١٠٠ طالب وطالبة و١٢ مدرسة بالمحافظة

# الإعلان عن المشاريع الفائزة في مسابقة جائزة «تنوير للتميز ٢٠١٩» لمدارس مسندم

خصب . «الوطن»:

احتفلت شركة كهرباء المناطق الريفية (تنوير). إحدى شركات مجموعة (نماء). مؤخراً بفندق أتانا خصب بالإعلان عن المشاريع الفائزة في مسابقة جائزة (تنوير للتميز ٢٠١٩) المخصصة لمدارس محافظة مسندم، وذلك بالتعاون مع المديرية العامة للتربية والتعليم بالمحافظة. رعى الحفل سعادة الدكتور الشيخ سعيد بن حميد الحارثي والي خصب، بحضور المهندس صالح بن ناصر الرمحي الرئيس التنفيذي لـ(تنوير) وعدد من المسؤولين بالشركة والمدعوين.

**المدارس الفائزة**

وقد فازت بالمركز الأول مدرسة المحمدية للتعليم الأساسي بولاية بخاء بجائزة أفضل مشروع ابتكاري على مستوى المحافظة بمشروع جاء بعنوان:(التطبيق الذكي ترشيد) في مجال ترشيد الكهرباء، فيما فازت مدرسة جوهرة عمان للتعليم الأساسي بولاية خصب بالمركز الثاني بمشروع (الشاحن السياحي الصديق للبيئة) في مجال الطاقة المتجددة، أما مدرسة سكينة بنت الحسين للتعليم الأساسي بولاية دبا فقد فازت بالمركز الثالث بمشروع (مد خيوط الشمس مزرعتي بلا ضحايا) في مجال الطاقة المجددة، أما مدرسة خولة بنت الأزور للتعليم الأساسي بولاية خصب فقد فازت بالمركز الرابع واسم مشروعها (نساهم من أجل خولة) في مجال الطاقة المتجددة. فيما فازت بالمركز الخامس مدرسة النصر للتعليم الأساسي بولاية مدحاء وجاء عنوان مشروعها (تحويل الضجيج إلى طاقة كهربائية) في مجال إنتاج الطاقة، وفازت مدرسة حمزة بن عبدالمطلب للتعليم الأساسي بنيابة ليما بولاية خصب بالمركز السادس بمشروع (بيوت عمان لتنوير المستقبل)، وأخيراً فازت مدرسة تماضر بنت عمرو للتعليم الأساسي بولاية مدحاء بالمركز السابع بعنوان:(مدحاء تجمع الطاقة الشمسية).

■ راعي الحفل يقص شريط افتتاح المعرض المصاحب

# مجموعة نماء وجمعية البيئة العمانية يحتفون بالمبتكرين الشباب في ختام إيكوثون الابتكارات الخضراء

مسقط . «الوطن»:

اختتم يوم أمس إيكوثون الابتكارات الخضراء وهو أول مبادرة شبابية من نوعها والتي تهدف لوضع حلول وابتكارات تكنولوجية لحماية البيئة.

رعى الفعالية سعادة نجيب بن سالم الرواس وكيل وزارة البيئة والشؤون المناخية وبحضور صاحبة السمو السيدة تانيا بنت شبيب آل سعيد . رئيسة جمعية البيئة العمانية، والمهندس عمر بن خلفان الوهيبي . الرئيس التنفيذي لمجموعة نماء ومجموعة من المسؤولين والمهتمين في هذا المجال.

حيث تم تكريم أفضل المشاريع المقدمة والتي تتماشى مع أهداف التنمية المستدامة الوطنية والعالمية وأهداف سياسة مجموعة نماء.

حيث أطلقت المبادرة كشراكة بين مجموعة نماء مع جمعية البيئة العمانية لتمكين الشباب العماني باستثمار طاقاتهم الابداعية واستخدام تكنولوجيا الثورة الصناعية الرابعة.

وقد تنافس في البرنامج أكثر من ١٠٥ طلاب وطالبات تم اختيارهم من ضمن ٤٨١ متقدماً من مختلف جامعات وكليات التعليم العالي بالسلطنة قدمت خلالها ٢١ مشروعاً خلال ٣ أيام متتالية، تأهل منها ٩ مشاريع للمرحلة النهائية. حيث تركز المبادرة على ثلاثة محاور رئيسية: إدارة النفايات إلى جانب استخدام موارد الطاقة المتجددة كبدائل وكذلك كفاءة استخدام الطاقة والمياه، وتميزت المشاريع حول إيجاد الحلول البيئية عن طريق استخدام انترنت الأشياء والفيزياء الحركية وتطبيقات الهواتف الذكية والطاقة المتجددة وعلم الأحياء الدقيقة .. وغيرها من العلوم.

■ الفائزون بالمشاريع مع عدد من المسئولين في ختام فعالية إيكوثون الابتكارات الخضراء

# الشركة الوطنية العمانية للهندسة والإستثمار تدعم عددا من الجمعيات الخيرية

■ استمرارية الدعم للأعمال الخيرية في المجتمع هو تخفيف الأعباء الواقعة على كاهل بعض المؤسسات

في إطار رعايتها للأنشطة الإجتماعية وعلى حرص مجلس الإدارة على أهمية الدعم الإجتماعي قامت إدارة الشركة بتقديم الدعم والمساعدة لبعض الجمعيات الخيرية وهذا ما يعزز القيم الانسانية وتحقيق الاهداف التي تخدم جميع فئات المجتمع. حيث أن هذه المؤسسات تعتبر جزءاً لا يتجزأ من المجتمع العماني، وقد تم تخصيص ميزانية سنوية لهذا العام لمختلف الجمعيات والمؤسسات على مستوى السلطنة وهي كالآتي: فريق نداء الخيري، وجمعية التدخل المبكر، والجمعية العمانية للمعاقين، والجمعية العمانية للسرطان، ومركز نبراس الأثير للتوحد، وجمعية دار الرعاية للمعاقين، وفريق عبري الخيري، والجمعية العمانية للسرطان (نزوى)، ونادي الصم (البريمي)، وجمعية دار العطاء.

وقد أفادت الإدارة التنفيذية بأن استمرارية الدعم للأعمال الخيرية في المجتمع هو تخفيف الأعباء الواقعة على كاهل بعض المؤسسات.

# بنك مسقط يقدم تسهيلات تمويلية للراغبين في الشراء بمشروع «المزن ريزيدنس»

تعزيزاً لدوره الريادي في مجال تقديم التسهيلات المصرفية للتمويل السكني، أعلن مؤخراً بنك مسقط، المؤسسة المالية الرائدة في السلطنة، عن اعتماد مشروع (المُزن ريزيدنس)، المطور من مجان للتعمير وتقديم تسهيلات تمويلية للراغبين في شراء وحدات من مشروع (المُزن ريزيدنس)، والذي يعد من أحدث المشاريع العقارية بالسلطنة.

وبهذه المناسبة تم التوقيع على مذكرة التفاهم بالمقر الرئيسي لبنك مسقط بمرتفعات المطار، حيث وقعها نيابة عن البنك عبدالله بن تمان المعشني . نائب مدير عام المبيعات وتطوير المنتجات ببنك مسقط، ومحمد بن عبدالله الكندي الرئيس التنفيذي لشركة مجان للتعمير.

ويتميز مشروع (المُزن ريزيدنس) بموقع مثالي في المنطقة المُحاذية لمشروع الموج مسقط، والتي تعد واحدة من أسرع المناطق السكنية نموًا، حيث يتضمن المشروع شُققاً سكنية بمواصفات راقية ويبلغ عددها ١٢٧ وحدة، بالإضافة إلى ١٤ معرضاً تجارياً ومرافق رياضية ومساحات استرخاء ومواقف للقاطنين والمحلات التجارية لضمان توفير أعلى درجات الرفاهية للقاطنين، وقد صُممت الشقق السكنية بمشروع (المُزن) على مساحات وأحجام مختلفة تتراوح مساحاتها بين ٧٥ متراً و١٤٠م$^2$،حيث توجد شقق مكونة من غرفة وغرفتين وثلاث غرف بكامل الملحقات.

وأعرب عبدالله بن تمان المعشني . نائب مدير عام المبيعات وتطوير المنتجات ببنك مسقط عن سعادته بالتوقيع على مذكرة التفاهم لتعزيز التعاون مع شركة مجان للتعمير لتقديم التسهيلات المصرفية للمشترين وذلك بهدف تعزيز المساهمة للراغبين في التملك والاستثمار العقاري في مشروع (المُزن ريزيدنس)، مضيفاً أن البنك من المؤسسات المالية الرائدة في مجال التمويل العقاري وتقديم التسهيلات المصرفية وسبق أن وقعنا خلال الفترة الماضية عدداً من مذكرات التفاهم مع مجموعة من الشركات والمؤسسات العقارية لتقديم التمويل لمشروعات سكنية في مختلف المناطق بمحافظة مسقط وذلك لتعزيز دورنا في مجال تقديم التسهيلات والتمويل للراغبين في الاستثمار أو امتلاك منزل الأحلام في مختلف المشروعات العقارية التي تشهدها السلطنة.

من جهته أوضح محمد بن عبدالله الكندي . الرئيس التنفيذي لشركة مجان للتعمير (ش.م.ع.م) بأن مجان للتعمير تعمل منذ إنشائها على تزويد القطاع العقاري بمنتجات عقارية ذات جودة وفي مواقع مميزة على مقربة من جميع الخدمات التي توفّر متطلبات الحياة العصرية للسكان، مضيفًا بأن الأعمال الإنشائية في المشروع انطلقت منذ عدة أشهر وسيكون تسليم الوحدات للمشترين في نهاية الربع الثاني من عام ٢٠٢٠م، مؤكدًا بأن الأعمال تسير وفق الجدول الزمني المحدد، حيث حرصت الشركة على توفير كل الظروف المثالية لإنجاز المشروع وفق أعلى المواصفات والمعايير وتسليم الوحدات في الوقت المحدد.

■ أثناء تبادل أوراق الاتفاقية بين بنك مسقط وشركة مجان للتعمير

**إعلان تخفيض رأس المال**

وفقا لأحكام المادة 150 من قانون الشركات التجارية تعلن شركة نزوى للتنمية والاستثمار (ش.م.م) المقيدة بالسجل التجاري رقم (1157835) بأنها بصدد تخفيض رأس مالها من 50,000 إلى 20,000 ريال عماني.

وكل من له اعتراض على ذلك عليه أن يتقدم بأسباب اعتراضه لأمانة السجل التجاري بوزارة التجارة والصناعة خلال 30 يوما من تاريخه.

**الهيئة العامة للتعدين**

**إعلان مناقصة**

تعلن الهيئة العامة للتعدين عن طرح المناقصة التالية:

| رقم المناقصة | اسم المناقصة | قيمة مستند المناقصة ر.ع | آخر موعد للحصول على مستند المناقصة | آخر موعد لتقديم العطاءات |
|---|---|---|---|---|
| ٢٠١٩/٢ | استئجار سيارات الدفع الرباعي (٤٠٠٠سي سي) للهيئة العامة للتعدين | ٢٥ر.ع | يوم الخميس الموافق ٢٠١٩/١١/١٤ | الساعة العاشرة من صباح يوم الخميس ٢٠١٩/١٢/١٢ |

يمكن للشركات المتخصصة والمسجلة لدى مجلس المناقصات والراغبة بالاشتراك في المناقصة المذكورة الحصول على المستندات الخاصة بها عبر نظام التناقص الإلكتروني التابع لمجلس المناقصات على الرابط التالي: (https://etendering.tenderboard.gov.om).

تقدم العطاءات مستوفية للشروط والمواصفات الفنية مرفقا بها تأمين مؤقت بصيغة ضمان مصرفي مصدق عليه من أحد البنوك العاملة في السلطنة بنسبة لا تقل عن (١٪) من قيمة العطاء وساري المفعول لمدة (٩٠) يوما من تاريخ تقديم العطاءات إلكترونياً، على أن يقدم أصل الضمان البنكي المؤقت قبل يوم من تقديم العطاءات بالهيئة في مظاريف مختومة بالشمع الأحمر معنونة باسم سعادة رئيس لجنة المناقصات الداخلية مكتوبا عليها من الخارج رقم واسم المناقصة فقط وألا يكتب على المظروف اسم صاحب العطاء أو ما يشير إليه وكل عطاء لا يستوفي التأمين المؤقت لن ينظر فيه.

يجب تسليم العطاءات عبر نظام التناقص الإلكتروني في موعد غايته قبل الساعة العاشرة من صباح اليوم المحدد بالجدول أعلاه ولن يعتد بالعطاءات المقدمة بعد هذا الميعاد أياً كانت أسباب التأخير، والهيئة غير مقيدة بقبول أقل أو أي عطاء آخر.

والله ولي التوفيق ،،،

**إلى من يهمه الأمر**

تعلن مؤسسة طلائع جعلان المتميزة للتجارة بان المدعو / سونيل رفيندرن هندي الجنسية ويحمل بطاقة مقيم رقم: (٨٨٨٦١٧٥٨) حامل جواز سفر رقم: R2391613 والذي كان يعمل لدينا بوظيفة: نادل طعام. لم يعد يمثل المؤسسة باي شكل من الاشكال وكل من يتعامل معه باسم المؤسسة يكون على مسؤوليته الخاصة ولا تقع أي مسؤولية على الشركة بعد نشر هذا الإعلان. وكل من لديه مطالبات تخص المذكور الرجاء مراجعة المؤسسة في موعد أقصاه اسبوعان من نشر الاعلان. او الاتصال على هاتف:٩١٣٣٣٢٥٣

(نشر هذا الاعلان وما يحتويه على مسؤولية المعلن)

**وزارة التجارة والصناعة**
**دائرة الملكية الفكرية**
**إعلان**

تعلن دائرة الملكية الفكرية عن طلب تسجيل العلامة التجارية المقبولة وفقا لأحكام قانون (نظام) العلامات التجارية لدول مجلس التعاون لدول الخليج العربية الصادر بالمرسوم السلطاني رقم ٢٠١٧/٣٣ .

طلب تسجيل العلامة التجارية رقم : ١٢٨٢٦٦

في الفئة ٣ من أجل السلع/الخدمات :

صنع البخور والعطور

باســـــم : بنت النور للبخور

الجنســـية : عُمانية

العنـــوان : قرحة البلوش، ولاية بركاء، محافظة جنوب الباطنة، سلطنة عمان

تاريخ تقديم الطلب : ٢٠١٩/٤/٣٠

**تذوق الطعم الأصيل من عمان**
**Taste the real Quality from Oman**

Contains No hydrogenated oils خالي من الزيوت المهدرجة

أطياب للصناعات الغذائية
ATYAB FOOD INDUSTRIES
أطياب للصناعات الغذائية ش.م.م
( مخبز أطياب)
هاتف: ٢٦٨٨١٤٤٤، فاكس: ٢٦٨٨١٤٤٥
www.atyabbakery.com

# سوريا: اللجنة المصغرة للدستور تبدأ عملها غدا

■ آليات روسية وتركية تسير في محافظة الحسكة، حيث نفذت أمس أول دوريات مشتركة في شمال شرق سوريا بموجب اتفاق بين البلدين «أ ف ب»

دمشق. «الوطن». وكالات:

أعلن رئيس وفد الحكومة السورية في اللجنة الدستورية أحمد الكزبري، أن عمل اللجنة سيبدأ غدا الاثنين لمدة أسبوع، سيعود الوفد بعدها إلى العاصمة دمشق. وقال الكزبري في مؤتمر صحفي، إن اجتماعات الهيئة الموسعة للجنة مناقشة الدستور كانت جيدة، وتم إقرار ورقة مدونة السلوك والإجراءات التي تحكم عمل اللجنة المصغرة والموسعة. وأثنى وزراء خارجية فرنسا وألمانيا والولايات المتحدة ومصر والأردن والسعودية، على إطلاق أعمال اللجنة الدستورية السورية في جنيف يوم الأربعاء الماضي. وقال وزراء خارجية البلدان الست في بيان مشترك: "نحيي عمل أمين عام الأمم المتحدة ومبعوثه الخاص لسوريا جير بيديرسن على إطلاقهم لهذه المبادرة". وتابعوا: "هذه مرحلة إيجابية منتظرة منذ فترة طويلة وهي تتطلب أفعالا وتعهدات قوية لكي تنجح". واعتبر الوزراء أن هذه المبادرة تأتي لتكملة تطبيق باقي الشقوق المتعلقة بقرار مجلس الأمن رقم ٢٢٥٤ خاصة ما يتعلق بإشراك جميع السوريين ومنهم النساء في العملية السياسية. وأضافوا: "نحن ندعم الجهود لخلق مناخ آمن وحيادي يسمح لسوريا بتنظيم انتخابات حرة ومنتظمة تحت رعاية الأمم المتحدة".

وتقود اللجنة إعادة صياغة الدستور السوري، وتتكون اللجنة الدستورية من ١٥٠ عضوا، مقسمة على نحو ٥٠ عضو لكل فئة من الفئات المشاركة (الحكومة السورية، المعارضة والمجتمع المدني). ولدى هذه اللجنة، لجنة صياغة مصغرة، تتألف من ٤٥ شخصا ١٥ من كل مجموعة من المجموعات الثلاث، التي ستقوم بإعداد مبادرات دستورية، بينما ستكون الهيئة الأكبر مسؤولة بتبنيها.

## واشنطن تحذر من انتشار «داعش»

واشنطن. رويترز: ذكرت وزارة الخارجية الأميركية في تقريرها السنوي عن الإرهاب أن تنظيم "داعش" واصل انتشاره عالميا خلال ٢٠١٨ عبر شبكات وجماعات تابعة وذلك رغم إعلان الإدارة الأميركية انتصارها على التنظيم الارهابي في سوريا وقتل زعيمه الشهر الماضي في غارة أميركية. وأضاف التقرير أن إيران ظلت أيضا دولة رئيسية راعية للإرهاب وأنها تضخ زهاء مليار دولار سنويا لدعم وكلائها في المنطقة، رغم تشديد واشنطن عقوباتها عليها. وقال التقرير إن التكتيكات الإرهابية واستخدام التكنولوجيا تطور أيضا خلال ٢٠١٨، في حين بدأ مقاتلون متمرسون من جماعات مثل "داعش" في تشكيل تهديدات جديدة مع عودتهم إلى بلدانهم. وقال ناثان سيلز منسق جهود مكافحة الإرهاب الذي يعد مكتبه التقرير بتفويض من الكونجرس "رغم فقد داعش كل أراضيها تقريبا، إلا أن التنظيم أثبت قدرته على التكيف، خاصة من خلال جهوده لإلهام وتوجيه أتباعه عبر الانترنت".

# قتيلة وعشرات الجرحى بتجدد تظاهرات العراق

■ عراقيون يشاركون في الاحتجاجات المستمرة المناهضة للحكومة في ميدان التحرير ببغداد أمس «رويترز»

بغداد. وكالات: أفاد شهود عيان امس بأن قوات أمنية عراقية حاولت تفريق متظاهرين باستخدام الغازات المسيلة للدموع عند بوابات ميناء أم قصر التجاري العراقي في محافظة البصرة جنوب بغداد. وقال الشهود لوكالة الأنباء الألمانية إن قوات أمنية شنت صباح امس هجوما على مجاميع من المتظاهرين يقترب عددهم من ألف متظاهر يتجمعون عند بوابات ميناء ام قصر التجاري أكبر ميناء عراقي لاستقبال وتصدير البضائع شمالي الخليج، وأطلقت الغازات المسيلة للدموع بهدف إبعاد المتظاهرين. وذكر الشهود أن القوات الأمنية لم تتمكن من تفريق المتظاهرين الذين تمسكوا بمواقعهم حيث لايزال يرابط المتظاهرون في أماكنهم بمحيط الميناء لليوم الثالث على التوالي. بدورها، أكدت مصادر في مفوضية حقوق الانسان العراقية إصابة ١٢٠ متظاهرا أمس بحالات اختناق من جراء محاولة القوات العراقية تفريق المتظاهرين أمام بوابات ميناء أم قصر جنوب العراق.

وأمس الاول صرح علي البياتي عضو مجلس مفوضية حقوق الانسان في العراق أن متظاهرة عراقية لقيت حتفها على جسر الجمهورية، متأثرة بعبوة غاز ألقتها قوات الأمن. ويفصل جسر الجمهورية بين المتظاهرين في ساحة التحرير والمنطقة الخضراء وسط بغداد.

دعا البياتي في بيان صحفي وزع مساء امس الاول "الحكومة العراقية أن تغير من أوامرها للأجهزة الامنية في استخدام العنف تجاه المتظاهرين، وليس اخفاء الارقام فالمعادلة القديمة والحالية واضحة ولا تحتاج أدلة وهي أن استمرار التظاهر يعني استمرار الضحايا". وأضاف "حتى وان قامت الجهات الحكومية بإخفاء الارقام فالجهات الدولية تعمل بكل حرية في العراق ولديها مصادرها الموثوقة، وتحصل على كل ما تريد من أرقام بسهولة". واحتشد مئات الاف من المتظاهرين في مناطق متفرقة من العراق، امس الاول لليوم الثامن على التوالي لتأكيد مطالبهم في اسقاط الحكومة، وحل البرلمان وتعديل بنود في الدستور العراقي. ويحمل المتظاهرون في ساحة التحرير ببغداد وفي الساحات الأخرى بعدد من المحافظات، أعلام العراق ويهتفون بشعار واحد هو اسقاط الحكومة الحالية، وحل البرلمان، وتعديل فقرات في الدستور العراقي.

OXY Occidental Oman Inc.
أوكسيدنتال عمان انكربوريتد

Employer of Choice

A world leader in oil and natural gas exploration and production

Oxy invites you to thrive with a company that can offer you tremendous growth potential, career longevity and the platform to succeed in an exciting, dynamic industry.

Oxy Oman is a pioneer company on Omanization efforts. Omani nationals are invited and encouraged to apply for the following positions:

1. **Job Code:** 00023114
   **Job Title: Senior/Reservoir Engineer**
   **Qualification:** Bachelor's Degree
   **Experience:** A minimum of 5 years' experience in reservoir engineering.
   **Job Location:** Muscat
   **Closing Date:** November 9, 2019

2. **Job Code:** 000 23130
   **Job Title: Drilling Fluid Specialist**
   **Experience & Qualifications:** Bachelor Degree in Engineering with a minimum of 8 years' experience in Drilling Fluids Service Provider or Oil & Gas Operator including a minimum of 2 years' experience in Drilling Fluids supervisory oversight of multi-rig operations including land **OR** a minimum of 10 years' experience in Drilling Fluids Service Provider or Oil & Gas Operator including a minimum of 4 years' experience in Drilling Fluids supervisory oversight of multi-rig operations including land
   **Job Location:** Muscat
   **Closing Date:** November 9, 2019

**All our positions will be posted through the Petrojobs portal**
**www.petrojobs.om**

C.R. NO.: 1124048

يسري العرض من 20 أكتوبر وحتى 19 ديسمبر 2019. التأمين والتسجيل (للسيارات الخاصة ذات اللوحات الصفراء) للسنة الأولى فقط، وتحتسب رسوم تأمين إضافية للعملاء الذين تقل أعمارهم عن 25 عاما. مبلغ الهدية النقدية اختياري ويتراوح بين 5,100 ر. ع إلى 13,600 ر. ع حسب الطراز/ الفئة / سنة الطراز/ سنة الصنع، ويمكن احتسابه من الدفعة المقدمة.*خدمة مجانية لـ أكاديا دينالي/ يوكون دينالي/ يوكون إكس إل دينالي / سييرا دينالي: 5 سنوات / 100,000 كم، أيهما يأتي أولاً. خدمة مجانية لـ تيرين إس إل إي / إس إل تي، أكاديا إس إل إي / إس إل تي: 3 سنوات/60,000 كم، أيهما يأتي أولا. خدمة مجانية لـ يوكون إس إل إي/ إس إل تي/ إكس إل إس إل إي / إكس إل إس إل تي: سنتان/ 30,000 كم، أيهما يأتي أولا. خدمة مجانية لـ سييرا إيليفيشن/ إس إل إتي/ إس إل إي/ إيه تي: 4 سنتان/ 30,000 كم أيهما يأتي أولا. الصور المعروضة لأغراض توضيحية فقط.

موسى عبدالرحمن حسن وشركاؤه ش.م.م
س. ت : ١٠٠٢١٠٤

مسقط: ٢٢٠٨٠٨٠٠ / ٩٧٠٥٥٠٣٠
صلالة / صحار / نزوى / صور / عبري: ٩٤١٠٦٩٧٠

٩٤٥٠٠٠٠٤

gmc.moosagroup.com

الوطن
AL WATAN
VOICE OF OMAN IN THE ARAB WORLD
يومية. سياسية. جامعة
تأسست عام ١٩٧١م

تصدرها المؤسسة العُمانية للصحافة والطباعة والنشر والتوزيع ش.م.م

صاحب الامتياز
المدير العام رئيس التحرير :
محمد بن سليمان الطائي

الإعلانات يتفق بشأنها مع الإدارة

☎ العام: ٢٤٤٩١٩١٩ /الاعلانات ٢٤٤٩٣١٠٠. فاكس : ٢٤٤٩١٢٨٠
www.alwatan.com
alwatan@omantel.net.om

المكتب الرئيسي
ص.ب ٤٦٣ مسقط ١٠٠
ص.ب : ١٨٨٨ السيب١١١
☎ ٢٤٤٩١٩١٩ ـ ٢٤٤٩٣٨٣٨
فاكس التحرير : ٢٤٤٩٧٥٠١

HEAD OFFICE
ADM.& ADV FAX :24-491280
EDITORIAL FAX 24-491501
TEL: 24-491919
P.O.BOX 1888, SEEB, 111.
P.O. BOX 463,MUSCAT, 113

المكاتب الاقليمية
مكتب صلالة ☎ وفاكس : ٢٣٢٩٤٢٠١
مكتب عبري ☎ وفاكس : ٢٥٦٩٠٧٠٠
مكتب نزوى ☎ وفاكس : ٢٥٤١١٢٠٢
مكتب صحار ☎ وفاكس : ٢٦٨٤٤٤٤٩
مكتب ابراء ☎ وفاكس : ٢٥٥٧٠٨١٨

وكيل التوزيع المعتمد بالسلطنة
مؤسسة العطاء للتوزيع
☎ : ٢٤٤٩١٣٩٩ ـ ٢٤٤٩٢٩٣٦ ـ ٢٤٤٩٦٧٤٨ ـ فاكس :٢٤٤٩٣٢٠٠
email:alatta@omantel.net.om
ص . ب ٤٧٣ العذيبة ١٣٠

مراسلو الوطن في الخارج:
مصر . لبنان . الأردن . اليمن . سوريا . العراق . الجزائر . المغرب . الكويت . الامارات . البحرين . قطر . السعودية . روسيا . اميركا . بريطانيا . فرنسا . المانيا . تونس .

الاراء والمقالات المنشورة بالجريدة لا تعبر بالضرورة عن رأي « الوطن »

رأي الوطن

# حقوق كفلتها النهضة المباركة

حين نمعن النظر إلى مختلف دول العالم. ورغم طبيعة الصراعات والحروب القائمة والتدخلات الشائنة في الشؤون الداخلية للدول. نجد الكثير من حكومات الدول تبذل كل ما لديها من وسائل وعلاقات وتوظيفها لجهة حماية مواطنيها، وصولًا إلى تحقيق الرعاية الصحيحة والأمينة لحقوقهم، وضمان تمتعهم بها، والعمل على دفع كل ما يحاول أن يعكر الصفو المجتمعي، ويحد من الجهود التي تهدف إلى إيصال جميع الخدمات وتوفيرها أمام مواطنيها، إيمانًا منها بأن هذه الحقوق مكفولة بموجب الشرائع، وبموجب الدساتير والأنظمة التي وضعت لتنظيم حياة الناس، وتنظيم علاقاتهم بينهم، وبينهم وبين حكوماتهم، وتوفير مظلة تشريعية وقانونية لصيانة حقوقهم، وكذلك إيمانًا منها بأنه لا تستقيم الحياة ولا تستمر، ولا يتمكن الناس من القيام بأدوارهم الوطنية ومسؤولياتهم المنوطة بهم بعيدًا عن حقوقهم وكفالتها ورعايتها وتيسيرها، كما لا يمكن للأوطان أن تستقر وتنمو تتطور وترقى، وتحقق أهدافها التنموية بمعزل عن الدور المجتمعي وأفراده، وصيانة حقوقهم وكفالتها.

من هذا المنطلق سارت سياسات النهضة المباركة التي يقودها بكل حكمة واقتدار حضرة صاحب الجلالة السلطان قابوس بن سعيد المعظم. حفظه الله ورعاه. وبنيت البنية التشريعية والقانونية لحماية الإنسان العماني وحقوقه وكفالتها ورعايتها؛ لكونه صاحب الهدف الأسمى وهو التنمية، فجاء النداء منذ البدء ببناء الإنسان العماني وأنه هدف التنمية وغايتها.

ومن المؤكد أن من يرفع شعار بناء الإنسان سيذهب بعيدًا في تحقيق مرامي هذا الشعار وأهدافه وغاياته، وسيعمل على احترام وتوفير كل ما يلزم عملية التحقيق والإنجاز، وأول ما سيعمل عليه هو توفير الحقوق وصونها وحمايتها، وبالفعل كانت حركة التعليم والرعاية الصحية في السلطنة أهم ركنين في عملية البناء، وتوفير الحقوق واحترامها، دون تمييز بين رجل وامرأة، أو بين طفل وشاب، أو بين شاب ومسن، بل الجميع عُدوا سواسية، والتمييز أمر مرفوض، وأن عدمه مع الحرص على مبدأ المساواة والعدالة ركائز الاستقرار وبناء الأوطان وتحقيق استقرارها، وتنميتها ورخائها، وجعل المواطنين فاعلين ومشاركين في عملية البناء والتنمية.

ولتحقيق مزيد من الحماية والصون للإنسان العماني وحقوقه، جاء النظام الأساسي للدولة ليرسخ ويكفل حقوق الإنسان لسائر فئات المجتمع العماني، فالكل سواسية أمام القانون في الحقوق والواجبات، وقد تزامن ذلك مع حرص السلطنة على التوقيع على الاتفاقيات الدولية الخاصة بحقوق الإنسان، فانضمت إلى الاتفاقيات التي تعنى بحقوق الطفل والمرأة وعدم التمييز، وحقوق العمال، كاتفاقية حقوق الطفل في عام ١٩٩٦م، والاتفاقية الدولية للقضاء على جميع أشكال التمييز العنصري في عام ٢٠٠٢م، واتفاقية القضاء على كافة أشكال التمييز ضد المرأة في عام ٢٠٠٦م، والاتفاقية الدولية لحقوق الأشخاص ذوي الإعاقة في عام ٢٠٠٨م، بالإضافة إلى البروتوكولين الاختياريين الملحقين باتفاقية حقوق الطفل المعنيين بحظر إشراك الأطفال في النزاعات المسلحة وبحظر بيع الأطفال واستغلالهم اللذين صادقت عليهما الحكومة في عام ٢٠٠٤م.

لقد أكدت كلمة السلطنة أمام اللجنة الاجتماعية والإنسانية والثقافية التابعة للجمعية العامة للأمم المتحدة بنيويورك والتي ألقاها صاحب السمو السيد تيمور بن فاتك آل سعيد تلك المحطات المهمة وغيرها والتي عبرت بحق ومصداقية عن النهج الحكيم والتعاطي السليم للسلطنة في مجال حقوق الإنسان، حيث يتناول البيان سجل السلطنة في مجال حماية حقوق الإنسان والحريات الأساسية. فحقوق الإنسان، سواء كان مواطنًا أو مقيمًا أو عاملًا أو زائرًا، مكفولة ومصانة، وحريته كذلك، والكل أمام القانون سواسية.

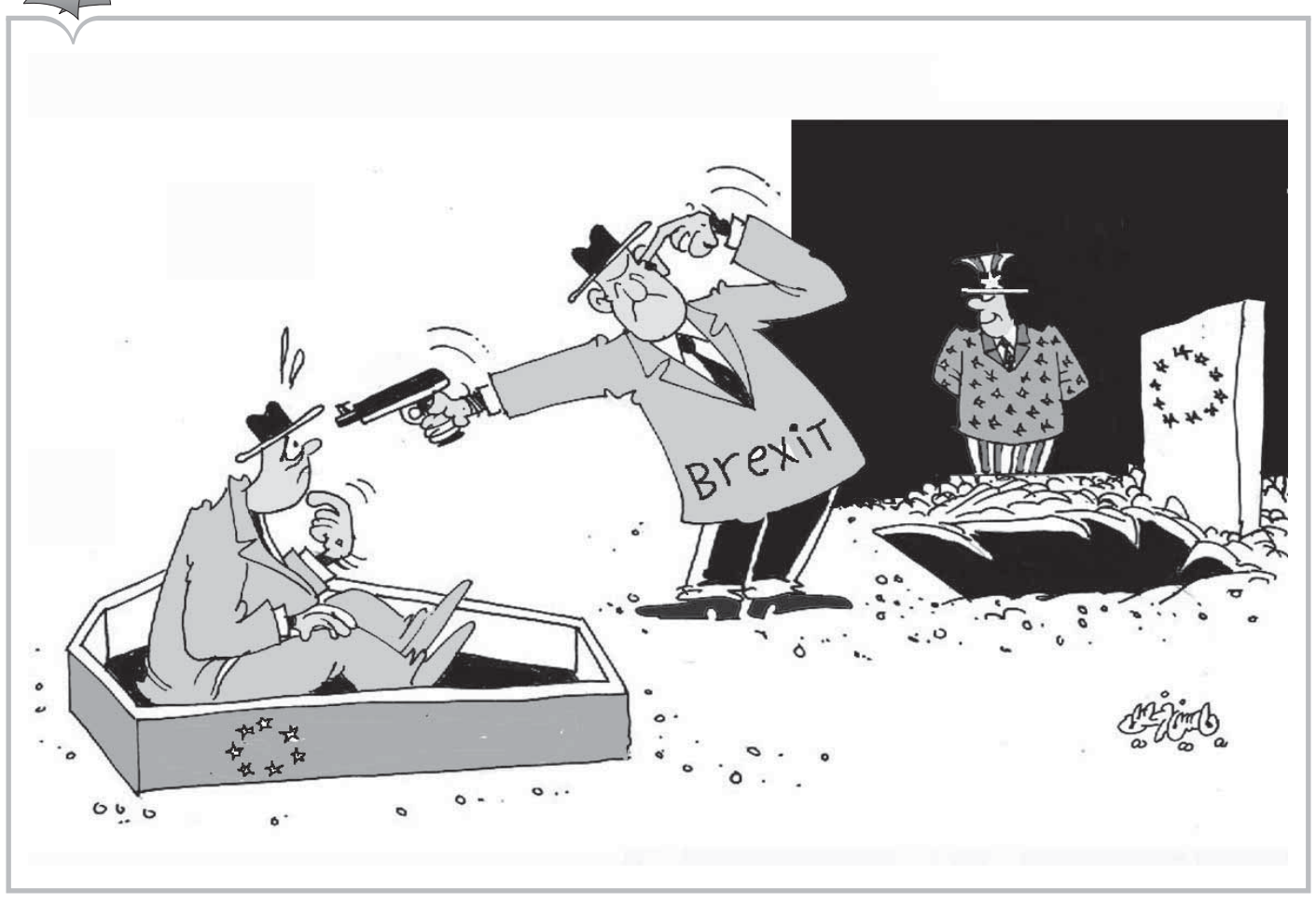


# مجلس الشورى .. والمهمة القادمة المنتظرة

أوراق الخريف

في الوقت الذي تشهد فيه قاعة مجلس الشورى اليوم الأحد انعقاد الجلسة الاستثنائية لانتخاب رئيس المجلس ونائبي الرئيس ورؤساء اللجان للفترة التاسعة من بين أعضائه الـ٨٦، فإننا نأمل أن تكون هذه الفترة مختلفة كليا عن الفترات السابقة، خصوصا وأن هناك ٥٠ عضوا جديدا، نتمنى لهم التوفيق، وأن يكونوا عند حسن ظن الناخبين الذين أوصلوهم إلى قبة المجلس، وهو ما سيسهم في تمكينه من أداء دوره على أكمل وجه.

لا يختلف اثنان على أهمية المرحلة القادمة، فالأولوية اليوم ليست الإشادة بالحضور النسائي أو بعملية الاقتراع أو بنسبة المشاركة أو بالتقنية الجديدة أو بتنظيم الانتخابات ومراقبتها، فهذه جميعها أشياء إيجابية، فكل شيء أصبح ممكنا وأمرا تعودنا عليه، ولكن ما صاحب العملية الانتخابية وإفرازاتها في بعض الولايات يتطلب الوقوف عليها، وعدم تجاهلها للاستفادة منها بشكل أساسي، خصوصا وأنه تم في الانتخابات الأخيرة إتاحة الفرصة لكل عماني للمشاركة أينما كان في أي مكان بالعالم، وهو أمر طيب بالتأكيد ويخدم العملية الانتخابية وتطورها.

فكلنا يعلم أن الأحد الماضي شهد مناسبة وطنية عمانية بمشاركة حوالي ٣٥٠ ألف ناخب وناخبة من بين ٧١٣ ألف ناخب مسجلين، والذين يمثلون ٤٩٪ من عدد الناخبين، وهو مؤشر إيجابي ونسبة عالية، رغم رجوع البعض بسبب التكدس في بعض المراكز الانتخابية وعطل بعض الأجهزة وضعف الإنترنت أحيانا، وهذا الأمر يحتاج لمراجعة وتدقيق في كل مفاصله من قبل المنظمين والمشرفين على هذه الانتخابات، وعدم تجاهل أن هناك ناخبين وناخبات آثروا المشاركة الوطنية والانتظار حتى الساعات الأولى من صباح اليوم التالي للانتهاء من التصويت ومن بينهم كبار السن من ذكور وإناث، وهو ما يستحق الإشادة بمواقفهم الوطنية وحرصهم على المشاركة.

فعلينا أن نكون أكثر شفافية في الطرح وعدم المبالغة في التصريحات، فالمجلس يهمنا جميعا، وإطلاق الآمال يتطلب التروي ووضع النقاط على الحروف، فكثير من الانتخابات في دول أخرى تحدث لها مشاكل واختراقات وغيرها، ولكن يتم الإفصاح عنها، وليس تجاهلها تماما، والمرحلة القادمة نتمناها خالية من أية مشكلات، رغم أن الكمال لله، ولكن هذه الفترة تتطلب بحق الوقوف على الملاحظات والعمل على تلافيها في المستقبل.

مما لا شك فيه أن التجربة الانتخابية نريد لها التقدم في كافة النواحي بدءا من التنظيم والتصويت، وانتهاء بإعلان النتائج وزيادة أجهزة التقنية للعشرات في الغرفة الواحدة بدل الجهاز الواحد لانسيابية الحركة، فما حدث في بعض المراكز الانتخابية يدعونا لإعادة النظر فيها، فلا يكفي أن نشيد بالعملية الانتخابية، وننسى أن هناك أمهات انتظرن لأكثر من ٨ ساعات من المعاناة حبا للوطن، وهو ما يستحق الشكر.

نعم، هناك يسر في بعض الولايات، وهناك أداء أقل سلاسة في البعض، وهذه عادة الانتخابات، لذا نأمل أن يكون الطرح واقعيا، فالأعطال والعزوف وغيرها تحدث هنا وهناك، والدول المتقدمة ما زالت تستخدم الأسلوب القديم كالأوراق في التصويت، فالشفافية والصراحة مطلوبة في زمن لا يمكن إغفال أو تجاهل وسائله المختلفة، والعالم أصبح قرية واحدة، فما يحدث في خصب أو جعلان أو طاقة أو أي مكان في الوطن يصلنا في ثانية صوت وصورة..!

أين هي الإجراءات الفنية والتقنية والأجهزة البديلة والاحتياطية الكافية في ولاية صلالة . على سبيل المثال؟ وكيف جرت العملية الانتخابية هناك؟ لن ندخل في إلقاء وتبادل التبريرات، وفي معرفة الأعداد أو ضعفها مقارنة بالسنوات الماضية. فالصندوق الانتخابي يؤمن المساواة بين الذكر والأنثى من خلال حرية الاختيار، وما يلفت في تجربتنا العمانية أن الناخب له حق اختيار مرشحه بحرية تامة دون تحديد "كوته".

وبعد أن انتهت الانتخابات، وفاز من فاز، وخسر من خسر، فليس لنا إلا أن نشكر اللجنة الرئيسية التي قامت بعمل وجهد كبيرين استعدادا لهذه الانتخابات، ولدينا يقين بأنها ستبحث في كل مفاصل العملية الانتخابية من الألف إلى الياء، سواء اختيار الأعضاء والمنظمين أو عملية التصويت والفرز وغيرها، فلا يعقل أن نتحدث بأن العملية جرت بكل سهولة ويسر دون الإشارة إلى بعض الأحداث التي صاحبت الانتخابات. على سبيل المثال ولاية صلالة والتي شهدت أكبر حضور للناخبين!

نعم، في بعض الولايات مرت العملية الانتخابية بسهولة، ما لقي استحسان المشاركين فيها، وكان هناك سباق محموم من الشباب والنساء والكبار للمشاركة في العملية الانتخابية إيمانا منهم بأهمية تعظيم المشاركة، وتحقيق الغاية منها ليكون العضو الفائز هو صوتهم أمام الحكومة لتحقيق تطلعاتهم وأمانيهم وخدمة الوطن بكل إخلاص وأمانة.

التجربة الشورية العمانية ولدت لتستمر وتتطور، لذا لا يمكن أن نقلل من أهميتها؛ لأن مجلس عمان سلطة مهمة من ضمن السلطات الثلاث في الدولة، والمشاركة في الانتخابات واجب وطني، وحرية التصويت متاحة لكل ناخب يدلي بصوته لمن يرغب، لذا التجربة هذه المرة ولدت لدينا كفاءات ووجوها شابة واثنتين من النساء، وخسرنا بعض الوجوه، ولكن يبقى أن نقول إن الخسارة لا تعني نهاية الطريق، بل العمل من الآن على الإعداد للفترة العاشرة.

حقيقة شهد المجلس تطورات متلاحقة لكونه ممثل الشعب وسلطة مهمة، ويشارك بمسؤولياته بحكم اختصاصاته، سواء في تعديل القوانين والتشريعات وبعض الأمور التي تحال إليه ويتطلب رأيه فيها، كما يملك سلطة استجواب أي وزير إذا رغب بذلك، دون إثارة بلبلة أو لأهداف معينة خارجة عن الإطار القانوني.

فنتائج التصويت حتما لا تأتي بما نتمناه جميعا، لكون المجتمع ما زال يسير ببطء في الخروج من عباءة القبلية والصداقة والأخوة وغيرها، ولكنها تتقدم نوعا ما، فترة بعد فترة، وتفرز لنا وجوها جديدة، وهذا ما نطمح له مستقبلا، ففي كل فترة نرى وجوها جديدة وتقدما في هذا الإطار، لذا ندعو كل ناخب أن يعيد النظر ويصوت لما يراه مناسبا لولايته في الفترة العاشرة القادمة بناء على برنامجه الانتخابي وكفاءته، والابتعاد عن التنافس القبلي أو الفئوي الذي يؤثر على المترشحين لعضوية المجلس وتقدمه وحراكه وقوته مستقبلا.

لذا أعتقد أنه آن الأوان بطرح فكرة جديدة ومناقشتها لتعزيز الولاء والانتماء الوطني من خلال تغيير آلية الانتخاب لعضوية المجلس، خصوصا بعد أن أصبح للمجلس البلدي مسؤوليات جسيمة تتعلق بكافة أنواع الخدمات، فمن هنا نعتقد أن مجلس الشورى بحاجة لآليات انتخاب تواكب مرحلة التطوير القادمة، بحيث تكون المحافظات دوائر انتخابية واحدة بعدد ممثليها الحاليين أو أكثر، مثلا محافظة مسقط تكون دائرة واحدة بـ١١ عضوا أو أكثر، وكذلك محافظة ظفار، ومحافظة شمال الباطنة دائرة واحدة بـ١٢ عضوا وهكذا، بذلك ستتلاشى بعض الظواهر الاجتماعية، ما يجعل الناخب يبحث عن المترشح صاحب البرنامج الانتخابي الجيد، وهذه مجرد فكرة في هذا الإطار.

التجربة التاسعة، شهدت أمورا كثيرة، تتطلب معالجتها من كافة النواحي وتجديد التجربة وتطويرها تفرضه كل مرحلة، وتعريف الأجيال الشابة والمثقفة بأهمية التصويت بناء على معطيات المرشح وبرنامجه الانتخابي وحضوره الاجتماعي أمر مهم، ومع ذلك كل ما نتمناه ألا يهمل الناخب حقه في التصويت، وأن يدرك أن صوته يعطيه للمترشح الذي يعتقد بأنه قادر على إيصال رسالته وهمومه للحكومة من خلال هذا المجلس. اليوم .. نطوي فترة المجلس السابق، ونفتح صفحة جديدة بالوجوه الجديدة الذين أمامهم فرص عديدة للتغيير وتعزيز قدرة المجلس على أداء مهامه المنوطه به وفق قيم ومبادئ رئيسية، فالفترة التاسعة للمجلس الحالي المنتخب في غاية الأهمية، وتأتي وبلادنا ستحتفل العام القادم بالعيد الوطني الخمسين (الذهبي) وهي فترة نأمل أن تشهد تفاعلا أكبر وأعمق مع الحكومة في سن التشريعات المهمة واستخدام الأدوات والممارسات الرقابية بأسلوب راق ومسؤول واحترام الآخر، فالقيادة الحكيمة تضع آمالا كبيرة على المجلس المُنتخب ليقوم أعضاؤه ضمن مجلس عُمان بدورهم بشكل فاعل، ويكونوا عونا حقيقيا للحكومة والدولة.. والله من وراء القصد.

د. أحمد بن سالم باتميرا
batamira@hotmail.com

د. أسامة نور الدين
كاتب صحفي وباحث في العلاقات الدولية
Onour95@gmail.com

# مواجهة الإرهاب بين العقل والسياسة

أثارت الإدارة الأميركية ضجة عالمية بعد مقتلها زعيم تنظيم الدولة الإسلامية أبوبكر البغدادي، وكأنها بمقتله قد حققت إنجازا عظيما قضت بمقتضاه على منابع الإرهاب في العالم، ووضعت حدا لصعود التيارات الإرهابية، وأمنت الدول والمجتمعات الغربية والعربية، على الرغم من أن الرجل أصبح في حكم الميت بعد أن قضى التحالف الدولي على تنظيمه وأخرجه من أغلب إن لم يكن كل معاقله، ولم يعد له من الذكرى سوى بعض الأخبار التي توردها وسائل الإعلام العالمية عن تطهير جيب من جيوب التنظيم الصغيرة الباقية في سوريا، لذا كانت ردود الفعل الشعبية والرسمية على مستوى أميركا والعالم على غير ما توقعته إدارة الرئيس ترامب التي صورت العملية وكأنها حدث جلل من شأنه أن يغير مسار العالم والتاريخ، ليبقى التساؤل: هل نجح ترامب فعلا بمقتله لأبوبكر البغدادي في اجتثاث جذور الإرهاب؟ أم أن الموضوع برمته ليس أكثر من دعاية انتخابية ونصر وهمي قبل انتخابات الرئاسة الأميركية؟

ما أشبه اليوم بالبارحة، ففي مثل هذا التوقيت وقبيل نهاية الولاية الأولى للرئيس باراك أوباما وتحديدا في مايو ٢٠١١، تم قتل زعيم تنظيم القاعدة أسامة بن لادن، بعد أن تم القضاء على تنظيمه لتحقيق إنجاز يسهم في زيادة فرص الرئيس أوباما والحزب الديموقراطي في الفوز بولاية ثانية، وها هو ترامب يكرر نفس السيناريو، وكأن هذا صار تكتيكا يلجأ إليه رؤساء الولايات المتحدة لتحقيق بعض الإنجاز على صعيد الحرب ضد الإرهاب، وإن كان الأمر في حالة ترامب يبدو مختلفا بعض الشيء إذ لم يتعرض التنظيم للمصالح الأميركية مثلما فعلت القاعدة، ولم يستهدف جنود الولايات المتحدة في أي بقعة من الأرض، وعلى عكس ما تتذرع به إدارة ترامب لم يمثل التنظيم أي تهديد لأمن واستقرار الولايات المتحدة التي انسحبت من العديد من الملفات المهمة في المنطقة وتركت إدارتها لروسيا من جهة وتركيا وإيران من جهة أخرى.

ويعني ذلك أن تلك الاستراتيجية المكررة لم تعد تجدي نفعا مع الناخب الأميركي الذي خرج بعد يوم من إعلان مقتل البغدادي للتعبير عن رفضه للرئيس الأميركي، وقبوله بإجراءات عزله من منصبه على خلفية إضراره هو شخصيا بالأمن الأميركي، وهو تحول كبير في وعي الشعب الأميركي، وتعبير حقيقي عن احترام المؤسسات صاحبة الدور الكبير في بقاء قوة ومكانة الولايات المتحدة على صعيد العالم.

فالكل يعلم أن مقتل زعيم تنظيم داعش لن يقضي على الإرهاب، بل على العكس قد يفجره في العديد من الأماكن الأخرى، خصوصا بعد اتباع التنظيم لما يعرف باستراتيجية "الذئاب المنفردة" والتي تجعل من كل فرد تنظيم في حد ذاته، وهنا مكمن الخطورة، إذ لا يمكن في هذه الحالة حصار التنظيم في مكان أو مواجهته بالطرق التقليدية، بل يحتاج الأمر إلى استراتيجيات بديلة، يأتي على رأسها السياسة والعقل، فتلك الأفكار المتطرفة والمنتشرة في كل بقاع الأرض وليس فقط في منطقتنا العربية، إنما تحتاج قبل كل شيء إلى الحوار والتفاهم، وتغيير بعض السياسات المنحازة من قبل الغرب لقضايا العرب والمسلمين من جهة، وكذلك تغيير السياسات المستبدة من قبل بعض الأنظمة، لإتاحة الفرصة للشعوب للتعبير عن نفسها بمنتهى الحرية والصدق.

لقد جربت استراتيجيات القوة من قبل وثبت فشلها على أرض الواقع، كما جربت استراتيجيات الحوار والإدماج كذلك، وكانت نتائج الأخيرة تفوق بكثير نتائج الأولى، ويعني هذا أن الإصرار على اتباع القوة في مواجهة التنظيمات الإرهابية يمثل دليلا على دور تلك الأنظمة في خلق تلك الحركات وإعطائها الضوء الأخضر للتمدد على حساب حياة الشعوب، ثم بعد ذلك يتم تكوين التحالفات لضربها والقضاء عليها، لنصبح في النهاية أمام ألعاب انتخابية تدفع ثمنها الشعوب من حياتها وأمنها واستقرارها.

سعود بن علي الحارثي
Saud2002h@hotmail.com

أهدى الدكتور أحمد كتابه إلى (عمان الوطن)، تعبيرا عن الاعتزاز والتقدير والحب، واعترافا بإسهام الوطن في صقل مهاراته وتعميق خبراته، ودوره السياسي المتفرد، وجهوده. أي الوطن. في فتح (الباب أمام وصول الأطراف للاتفاق) النووي المعروف بين إيران ومجموعة دول (٥+١)، ومحصلة تلك الجهود والمبادرات التي جنبت المنطقة حتى اليوم شبح حرب تنذر بالكوارث.

# الدكتور أحمد الحارثي يقتحم أمواج الملف النووي الإيراني وتداعياته الدولية «١-٢»

علاقتي بالدكتور أحمد الحارثي، فرضتها أواصر القرابة والارتباطات الأسرية المتداخلة والمتشابكة، والانتماء إلى مكان واحد احتضننا منذ أن أبصرت أجسادنا الحياة، ومجالس علم تأثرنا بها دون شك، هذا فضلا عن تقارب العمر، لكنني أعترف بأنني لم أكن محيطا بشخصيته مثقفا، صاحب قلم أنيق، ونصوص أدبية رشيقة، وفكر منفتح على الآخر، مشبع بالمثل الإنسانية في تعاملاته اليومية، مفعما بالحيوية والنشاط، يمتلك الإرادة ومحفزات النجاح ليكون ذا شأن في مجتمعه، إلا بعد الاطلاع على كتاباته الجميلة المشوقة عبر حسابه النشط في (الفيسبوك)، والتي أشار بأنها (قيد الإنجاز، بعنوان: "لست غيري")، ومتابعة نجاحاته المتواصلة في المجالين العلمي والعملي التي توجت في نهاية المطاف بحصوله على(الدكتوراه)، وتدشين أطروحته القيمة (التداعيات الدولية للملف النووي الإيراني). في حفل بهيج. سعدت بالمشاركة فيه، وسعدت أكثر كوني حصلت على نسخة إهداء بتوقيع الكاتب. ليقول لنا من خلاله بأنه لا يرضى إلا بالمتفرد من العمل. وقد قدرت أهمية أن أخصص مقالا أو أكثر، أضمنه قراءة موجزة لهذا السفر القيم، وأعترف بأنني تأخرت بضعة أشهر عن كتابته، بسبب انشغالاتي وارتباطاتي المتعددة، وحرصي على التفرغ لقراءة محتوى الأطروحة في أجواء هادئة تبعدني عن الصخب ومشاغل الحياة وتوتراتها اليومية الباعثة على القلق، أملا في تقديم قراءة شاملة تليق بهذا المشروع العلمي الذي أصبح مرجعا مهما للباحثين والأكاديميين والكتاب في موضوعه. أهدى الدكتور أحمد كتابه إلى (عمان الوطن)، تعبيرا عن الاعتزاز والتقدير والحب، واعترافا بإسهام الوطن في صقل مهاراته وتعميق خبراته، ودوره السياسي المتفرد، وجهوده. أي الوطن. في فتح (الباب أمام وصول الأطراف للاتفاق) النووي المعروف بين إيران ومجموعة دول (٥+١)، ومحصلة تلك الجهود والمبادرات التي جنبت المنطقة حتى اليوم شبح حرب تنذر بالكوارث. ولكن لماذا اختار الباحث هذا الموضوع الملتبس الشائك، والإصرار على اقتحام أمواج محيطه الهادر، والتي تعادل مخاطر البحث والتقصي والكتابة فيه الملف النووي ذاته؟ وهو ما أشار إليه بوضوح في الصفحة ٣٦٥ من الكتاب (لا شك بأن قضية من هذا النوع، بتعقيداتها وتشابك مصالح الأطراف المنخرطة فيها، وبحث تفاصيلها وترجمتها في قالب علمي جاد وحيادي، أوجد الباحث أمام صعوبات ومتغيرات دولية متسارعة وملاحقات مضنية لمتابعة مساراتها وسرعتها وأجوائها التفاوضية الشاقة والمآل الذي وصلت إليه، وشكل أمامه الكثير من التحديات والعقبات في السيطرة على المادة العلمية وصرامتها الأكاديمية...). ذاك لأن الدكتور أحمد لمن يعرفه مفتون بروح المغامرة والتحدي، ماهر في فنون السباحة، يمتلك مكنات وأدوات الغوص والبحث والكتابة، قادر على إنجاز ما يريده بحصافة وإجادة، وكل قارئ لكتابه سيصل دون شك إلى هذه الحقيقة. تتكئ الجمهورية الإسلامية الإيرانية في خطواتها الحثيثة نحو تعزيز وترسيخ دورها الحيوي والمهم في منطقتنا خاصة والعالم على وجه العموم، كما تعرض له المقدمة التي ضمنها الدكتور أحمد أطروحته. لـ(نيل شهادة الدكتوراه في القانون العام) . على (موقعها الجيوإستراتيجي الذي يجعل منها دولة لا يمكن أن يغفلها أي إنسان يعمل في مجال السياسة أو الاستراتيجية الأمنية الإقليمية)، وهي كذلك (تشارك العرب المصادر الطبيعية الاستراتيجية مثل النفط...)، وبالنسبة للولايات المتحدة الأميركية فهي (تقع بين ملعبين هامين خطيرين استراتيجيا، أفغانستان والعراق) فـ(الجغرافيا هي (الداعم الأكبر لإيران). لخصت المقدمة مجموعة من التحولات البارزة السياسية والاقتصادية التي مرت بها الجمهورية الإسلامية الإيرانية، وتطورات ملفها النووي، بما في ذلك مبررات طموح نظامها السياسي في أن تتحول بلاده إلى قوة نووية تهابها القوى الدولية والإقليمية، والمحطات الزمنية المرتبطة باتفاقيات التعاون مع كل من روسيا وباكستان في بناء وتطوير المفاعلات النووية ومجالات التدريب وتقديم المساعدات اللوجستية، وتسير بنا المقدمة إلى مرحلة (الشكوك الدولية) بعد اكتشاف (منشأتين سريتين لتخصيب اليورانيوم)، فـ(حق التفتيش الاستثنائي)، وبعد ذلك(إحالة الملف النووي الإيراني إلى مجلس الأمن). فبالرغم من أن الولايات المتحدة الأميركية ساهمت بشكل أو بآخر في تخليص النظام الإيراني من أهم نظامين يكن لهما العداء والكره ويشكلان معيقا أمام طموحاته الإقليمية، وهما: طالبان في أفغانستان والبعث في العراق، إلا أن الوضع الجديد قاد في حقيقة الأمر إلى تطويق إيران بسلسلة من القواعد الأميركية في العراق وأفغانستان و(جمهوريات آسيا الوسطى وجورجيا) والخليج، الذي اعتقد معه الكثيرون بما في ذلك أركان النظام الإيراني بأن(التطويق الأميركي لإيران هو الوجه الآخر لإسقاط النظامين في أفغانستان والعراق، وأن ما حصل، بمثابة مقدمة لمشاكل كثيرة ستواجهها إيران مستقبلا). وفي المقدمة ذاتها يعلن الدكتور أحمد الحارثي عن غايته الحقيقية من تبني أطروحته لـ(التداعيات الدولية للملف النووي الإيراني)، وهي الرغبة في (الإجابة عن إشكال مركزي، يتعلق بالبرنامج النووي الإيراني وشرعيته وبطبيعة الدور الإيراني في منطقة الشرق الأوسط، وفيما إذا كانت المنطقة مقبلة فعلا على عصر السيادة الإيرانية...؟). فهل نجح الدكتور أحمد في الإجابة على سلسلة الأسئلة التي حددها بدقة لمادة كتابه؟ من واقع قراءتي المتأنية للكتاب أستطيع أن أجيب (نعم) وبكل ثقة. فما هي الفرضيات التي تنطلق منها هذه الدراسة؟ يحددها الباحث بـ(ثلاث فرضيات هي: سعي أميركا إلى فرض هيمنتها على إيران. اعتبار البرنامج النووي الإيراني بمثابة تهديد لأمن منطقة الخليج العربي. إثبات مساعي وأهداف سياسة إيران من عدمه لحصولها على التكنولوجيا النووية العسكرية...). لا تخفى على الكاتب الخطورة التي تحيط بالملف النووي الإيراني ووعورة الطريق التي يسير عليها كل من يسعى إلى استشراف مستقبل المنطقة في ضوء التداعيات والتشابكات والتطورات التي تشهدها أحداثه، والتي تتحول جزءا أساسيا من هذا الملف الذي تتضخم أوردته وشرايينه يوما بعد آخر، كتطورات الأوضاع في اليمن والأزمة مع قطر وانقسام المواقف الخليجية واختلاف سياسات وتوجهات رؤساء أميركا المنتخبين للتعامل مع السياسة الإيرانية (لا شك بأن ثمة صعوبة في تحديد أي من الاتجاهات التي يمكن أن تسلكها الأزمة النووية الإيرانية في المستقبل، خصوصا وأن تطوراتها لا تزال تتفاعل بشكل يمكن القول معه إنها مفتوحة على كل الخيارات والاحتمالات...). يربط الدكتور أحمد في تحليلاته لفهم التوجهات الإيرانية بين القوة والمصلحة، فالدول لن تتمكن من تحقيق مصالحها بدون قوة تساندها، وتعينها على ردع كل من يقف في طريق تحقيق تلك المصالح، فـ(القوة تعتبر من أهم ركائز السياسة الخارجية، وتسعى الدول إلى تحقيق ذلك لضمان مصالحها القومية ومكانتها في النظام الدولي، ومن هنا يصعب فصل القوة عن المصلحة باعتبارها العامل الحاسم في تحديد مكانة الدولة بالنسبة للدول الأخرى). فهل بهذا الربط بين المصلحة والقوة يصوغ الباحث للجمهورية الإسلامية سعيها لامتلاك السلاح النووي؟ من يتابع القراءة، يكتشف بأن الدكتور أحمد محيط بأقوال وكتابات المفكرين والأكاديميين والباحثين في مختلف التخصصات ذات العلاقة بموضوعه، وأنه قرأ كميات واسعة من المراجع، فهو يعي قيمة الأمانة والدقة والموضوعية في دراسته، وهو لا يأنس ولا يطمئن ولا يكتفي بقول أو مدرسة أو منهج أو نظرية في محور من المحاور، ولكنه يأخذ منها جميعها ليعزز ويعمق من مادة كتابه، فـ(بالرغم من تعدد المناهج لضبط قياس القوة لدولة ما، إلا أنها بقيت موضع جدل كبير حتى هذه الساعة، لا سيما أن القوة لا تقاس بالمطلق، بل لا بد من الأخذ في الاعتبار عدة جوانب أهمها: حجم القوة، فن إدارة القوة، نتائج القوة). وبالمقارنة بين القوة العسكرية الإيرانية من جهة والخليجية من جهة أخرى يستخلص الباحث بعد (تحليل مؤشرات القدرة العسكرية الإيرانية)، بـ(تفوق إيران في القدرات العسكرية التقليدية على دول الخليج العربي كافة)، فيما (يميل ميزان القوى لصالح إيران مقارنة بباقي دول الجوار الإقليمي في مجال الأسلحة فوق التقليدية)، وفي المقابل تعمل إيران على التركيز (على إنتاج منظومات تسليح تخدم أهدافها في إدارة أعمال قتالية غير نمطية ضد قوات متفوقة في حالة إقحامها في مواجهة عسكرية). (يتبع)

# التغوّل الصهيوني على المقاومين والأسرى

إسرائيل تصرّفت وتتصرف على مدى يزيد عن سبعين عاما كعصابة قطاع طرق، تفوقت على هولاكو والنازية والفاشية في جرائمها ومذابحها الوحشية، واغتصابها لحقوق الإنسان. تعتدي على الفلسطينيين والعرب بشكل متكرر أفرادا ودولا، ولأنها دولة عنصرية، فإن معظم الدول الصديقة لها تاريخيا، هي الأنظمة العنصرية الكريهة منذ إنشائها وحتى اللحظة.

■ د. فايز رشيد
كاتب فلسطيني
Fayez_Rashid@hotmail.com

دولة الكيان الصهيوني هي الدولة الوحيدة في العالم، التي لا تحترم اتفاقا وقعته، ولا قرارا أصدرته، فهي ومنذ إنشائها القسري من قبل التحالف الآثم بين الاستعمار البريطاني (كممثل للدول الاستعمارية التي شاركت في مؤتمر كامبل بنرمان ٢٠٠٥ -٢٠٠٧) والصهيونية العالمية عام ١٩٤٨، وتنفيذا أيضا لاتفاقيات سايكس بيكو لتقسيم الوطن العربي، منذ إنشائها آنذاك وحتى اللحظة تعتبر دولة خارقة للقوانين، بل عابرة لها. لا تنصاع لقرارات الأمم المتحدة ولا للمواثيق والمعاهدات الدولية، ولا حتى للاتفاقيات التي وقعتها مع ثلاث دول عربية: كامب ديفيد، أوسلو ووادي عربة، بالتأكيد إذن هي دولة خارجة على القانون والأعراف الدولية، بحماية من حليفتها الاستراتيجية الأولى: الولايات المتحدة الأميركية، وإلا لما تجرأت على ممارساتها العنجهية وغطرستها وصلفها غير المحدود ومذابحها العلنية شبه اليومية واستهتارها البشع بالإنسان وحقوقه المشروعة والمكفولة بقوانين ومعاهدات. نعم، كان أحد شروط الموافقة على إنشائها من قبل الأمم المتحدة(كما هو معروف) هو موافقة إسرائيل على تنفيذ الاعتراف بالشق الثاني من قرار التقسيم القاضي بإنشاء دولة فلسطينية، والموافقة على إعادة اللاجئين إلى ديارهم والتعويض عليهم تطبيقا لقراري الأمم المتحدة الصادرين بهذا الشأن: القرار ١٨١ والقرار ١٩٤ وعشرات القرارات الأخرى بعدها. إسرائيل تصرّفت وتتصرف على مدى يزيد عن سبعين عاما كعصابة قطاع طرق، تفوقت على هولاكو والنازية والفاشية في جرائمها ومذابحها الوحشية، واغتصابها لحقوق الإنسان. تعتدي على الفلسطينيين والعرب بشكل متكرر أفرادا ودولا، ولأنها دولة عنصرية، فإن معظم الدول الصديقة لها تاريخيا، هي الأنظمة العنصرية الكريهة منذ إنشائها وحتى اللحظة.

دولة بالمواصفات السابقة، لا تفي حقها كلمة (تغوّل) ولا (وحشية) بل يتوجب البحث عن كلمة عربية أكثر تعبيرا من تلك القماءة. دويلة الكيان الصهيوني تشن منذ فترة حملة جديدة شرسة على المقاومين الفلسطينيين وتقوم بإعادة اعتقال، الذين سبق وأن قامت بإطلاق سراحهم في صفقات تبادل الأسرى مع الفصائل الفلسطينية أو الذين أنهوا أحكامهم، أو أطلق سراحهم نتيجة لأحكام المحاكم القضائية بالإفراج عنهم (ذلك، رغم خضوعه المحاكم للسياسات العسكرية وسلطة السجون الإسرائيلية). هؤلاء سبق وأن ذاقوا ويلات السجن أكثر من مرّة. من هؤلاء الذين أعيد اعتقالهم من جديد النائب في المجلس التشريعي الفلسطيني خالدة جرار(كما معروف أن المناضلة جرار عانت اعتقالات متكررة) (ووفقا لوكالة الأنباء الفلسطينية. وفا): ففي عام ٢٠١٥ اعتقلت وأفرج عنها بعد أن أمضت ١٥ شهرا في السجن. واعتقلت ثانية عام ٢٠١٧ ثم أفرجت السلطات الصهيونية عنها في شهر فبراير/شباط الماضي بعد اعتقال إداري (دون تهمة) استمر ٢٠ شهرا دون محاكمة. كما أعلن الناطق باسم الجيش الصهيوني عن اعتقال ناشطين آخرين في الضفة الغربية بشبهة الانتماء للجبهة الشعبية والنشاط المقاوم للاحتلال.

لقد أدانت هيئة "شؤون الأسرى والمحررين الفلسطينية" الاعتقالات المتكررة من قبل جيش الاحتلال للنائب خالدة جرار كما٢٧ فلسطينيا في الضفة الغربية، بشبهة الانتماء للفصائل ومقاومة الاحتلال. وقالت الهيئة في بيان لها: على مدى سنوات، اعتقلت إسرائيل العديد من البرلمانيين الفلسطينيين وعلى رأسهم القيادي في حركة (فتح) مروان البرغوثي وأمين عام الجبهة الشعبية لتحرير فلسطين أحمد سعدات، وباعتقال جرار من جديد، ارتفع عدد نواب المجلس التشريعي الفلسطينيين المختطفين لدى الاحتلال مجددا إلى (٧) نواب. وقالت الهيئة: إن اعتقال جرار من جديد ما هو إلا إجراء انتقامي واستهداف واضح لجميع شرائح الشعب الفلسطيني بكل فئاته وأطيافه. ووفقا لصحيفة "تايمز أوف إسرائيل . عن موقعها الإلكتروني بالعربية"، عن مصدر موثوق في جهاز (الشاباك) قوله "من بين عشرات الفلسطينيين الذين تم اعتقالهم في نهاية الأسبوع الماضي، نشطاء بارزين في منظمة الجبهة الشعبية، يشتبه في قيامهم بتنفيذ التفجير الدامي في نبع بوبين الشهر الماضي، الذي أسفر عن مقتل فتاة إسرائيلية تبلغ من العمر ١٧ عاما وإصابة والدها وشقيقها. وتم نقل زعيم الخلية إلى المستشفى في حالة حرجة في ظروف غير واضحة، بعد استجواب الشاباك له. ووفقا لذات الصحيفة، كان المشتبه بهم أعضاء في "الجبهة الشعبية" من منطقة رام الله. كما اعتقل رابع يعتقد أنه شارك في أنشطة الخلية. وكان الجيش الإسرائيلي قد أعلن رسميا (الثلاثاء٢٩ أكتوبر الحالي) أنه اعتقل ٢٧ فلسطينيا في أنحاء الضفة الغربية للاشتباه بتورطهم في أنشطة مسلحة. وذكرت وسائل الإعلام الفلسطينية (وكالة "وفا"، صحيفة "القدس"، موقع "عرب ٤٨") أن من بين المعتقلين شخصيات بارزة في الجبهة الشعبية لتحرير فلسطين، تم اعتقالهم في مدينة نابلس ومخيم بلاطة للاجئين المجاور. حري القول: إن مقاومة مغتصبي الأرض هي مقاومة مشروعة وفقا لقرارات الأمم المتحدة. لكن العدو الصهيوني يعتبر المقاومين الفلسطينيين الأبطال "مخرّبين"! لا نستغرب ذلك في زمن، أصبحت فيه المقاومة المشروعة للشعوب من أجل تحرير المحتل من أرضها واستعادة كرامتها في العرف الاستعماري الأميركي الغربي "إرهابا"!؟

في العمق

د. رجب بن علي العويسي
Rajab.2020@hotmail.com

# تلاشت قوة «كيار» ورحل وبقيت إرادة العمانيين أقوى أثرا

لعل الحديث عن عمان والحالات المدارية يرجع بنا إلى ما يزيد على عقد من الزمن، والتي بدأت مع الحالة المدارية جونو عام ٢٠٠٧ وأعقبتها حالات مدارية أخرى كـ: "فيت وشبالا ومكونو ولبان وهيكا"، تعددت مسمياتها وتنوعت آثارها وتفاوتت في القوة والنشاط والتأثير، لتطل علينا هذه الأيام الحالتان المداريتان "كيار"، و"مها" لتضيف إلى الخبرة العمانية في إدارة الحالات الطارئة والتعامل مع الأنواء المناخية والحالات المدارية تجربة ثرية حية، وممارسة مهنية مشهودة، تستدعي المزيد من التحليل والقراءة والدراسة والوقوف على معطياتها وما تحمله قواعد السلوك العماني من دلائل وموجهات ومؤشرات أداء صنعت فارقا ورسمت معالم طريق في بناء معادلة التوازن في قراءة الحالة المدارية، سواء في طريقة التعامل معها وآلية الاستعداد لها وأدوات العمل المستخدمة بعد انتهاء الحالة المدارية، وموقع الإنسان في كل هذه المرحلة، أي (قبل الحالة وفي أثنائها وبعدها)، والسر الذي تفردت به الحالة العمانية في التعاطي مع هذا الواقع، وكيف استطاعت السلطنة أن تؤسس مسارا واضحا يفوق في خصوصيته وكينونيته والتزامه العديد من الخبرات العالمية، ليس في أدوات المواجهة والأجهزة المستخدمة لرصد الحالة المدارية، بقدر ما حملته من استثنائية في تعاطيها مع الإنسان، وجعله محور العمل وأولوية الاهتمام، الذي فاق الوصف والتزم النهج وحقق المقصد وهو ليس بغريب على عمان فقد رسم حضرة صاحب الجلالة السلطان قابوس بن سعيد المعظم هذا النهج منذ توليه مقاليد الحكم "سأعمل على جعلكم تعيشون سعداء لمستقبل أفضل"، ولقد أعطت مسألة التعاطي مع هذه الحالات المدارية العمانيين دروسا نوعية عززت ما يمتلكونه من رصيد أخلاقي وقيمي في ميادين التعاون والتكامل والتكافل والعطاء؛ أثبتت ما يتمتع به الإنسان العماني من حضور في كنف الدولة وأولويتها، وأكدت في المقابل ما يتمتع به الإنسان العماني قيم حضارية ومسارات مهنية في التعامل مع نواتج هذه الحالات وتأثيراتها، جعلت من عمان بيت خبرة بالمنطقة ونالت إشادة منظمة الطيران المدني الدولي (الإيكاو) لجهود السلطنة في التعامل مع الحالات الطارئة وفق خطط مدروسة ومعايير معتمدة.

والحديث عن إرادة العمانيين الأقوى، يرتبط بالمنجز الوطني المتفرد الذي حققته السلطنة في معيارية التعاطي مع الحالات المدارية وبالتالي ما أنتجه الإنسان العماني من موجهات وبدائل وفرص وما امتلكه من مهارات وقيم واستراتيجيات وأطر في التعامل معها؛ وهو ما يضعنا أمام ممكنات وطنية عززت من قراءة المشهد الوطني في التعامل مع الحالات المدارية، ومسارات تطويرية أسهمت في بناء إطار وطني في التعامل مع الحالات الطارئة يتسم بالنضج والواقعية والعمق والكفاءة والاتساع والخبرة والتجربة والمهنية والمرونة والفاعلية في التعامل مع مختلف هذه الحالات، يمتلك أدوات التصحيح وخطط المعالجة وأدوات المراجعة تناغمت فيها أبجديات العمل الوطني وتكاملت فيها حلقات العمل ضمن مسار واضح شكلت اللجنة الوطنية للدفاع المدني محورية عمله وعززت من كفاءة وفاعلية دور القطاعات العسكرية والمدنية والأمنية والمواطن في رسم معالمها وإنتاج بدائل عملها؛ ظهر ذلك جليا في تنوع الحزم التطويرية والتشريعية والبنى المؤسسية والتنظيمية التي اعتمدتها رؤية السلطنة في التعاطي الواعي مع الحالات المدارية وما يستجد خلالها من تأثيرات على قطاعات الإنتاج والتنمية الوطنية، وهو ما أضاف عليها مسارات أعمق من الجاهزية والمصداقية والثبات مع المحافظة على درجة أكبر من المرونة والتنسيق في العمليات الإدارية والتنسيقية والتنظيمية والمعلوماتية وكفاءة البيانات؛ وما أصلته من قيم الحس الوطني والروح المعنوية الشعور الجمعي الذي ولدته هذه المعطيات في الإنسان العماني، فأنتجت وعيا بها وإدراكا لمتطلباتها وفهما لنواتجها واستشعارا بطبيعة الدور الذي عليه أن يؤديه كواجب وطني تتطلبه هذه المرحلة ويستدعيه هذا الموقف، حرصا على سلامته وأمنه ووقاية له من المخاطر المحتملة؛ عليه أن يدرك تبعاته ويفهم نواتجه ويتقي مخاطره ويمتلك أدوات الوقاية منه، ولقد عزز هذا الاهتمام الذي التزمته الدولة في سياستها وعملت مؤسساتها المختلفة على وضعه قيد التنفيذ وفي أجندة العمل؛ عزز في الإنسان العماني فقه المسؤولية الوطنية وأهمية امتلاك ثقافة الأزمات والتعامل مع الحالات المدارية وما فيها شاكلتها؛ والمفاهيم والمفردات التي باتت تؤصل معالم هذه الثقافة في فكر الإنسان وممارساته وقناعاته كونها عاملا مهما في تحقيق التكامل مع جهود الدولة والقطاعات المعنية، ومدخلا لبناء منصات الوقاية وترسيخها كممارسة أصيلة في السلوك بشكل يضمن تحقيق الهدف الأساسي من كل هذه الإجراءات وهي المحافظة على القاطنين على هذه الأرض الطيبة وتحقيق هدف الصفر في الخسائر البشرية.

لذلك أثمرت الرؤية العمانية في إدارة حالات الطوارئ عن إطار وطني تفاعلت منطلقاته وتناغمت توجهاته وتقاربت الرؤية المؤسسية حوله، ارتبط باستراتيجية المحور الذي شكلته المؤسسة العسكرية والشرطية والأمنية في إدارة محور التكامل وترقية مسارات الشراكة وبناء أرضيات للعمل المؤسسي الواعي، وتقاسم مشترك المسؤولية حوله مع المؤسسات المدنية، كما ارتبط التعامل مع نتائجها بجملة من المرتكزات التي التزمتها الدولة في سبيل خلق تحول في نواتج السلوك الوطني المعزز للإرادة والثوابت العمانية، كونها منظومة متناغمة من العمل المؤسسي المؤطر لفلسفة الإنجاز والمحدد لآليات الأداء، والمستوعب لكل المعطيات المرتبطة بالحالات الطارئة وقياس مستوى التقدم والتراجع والتحول فيها وتشخيص واقعها، وحزمة البيانات والتحاليل والقراءات العددية المرتبطة بمسار الحالة المدارية وتوظيفها بالشكل السليم في فهم كل سيناريوهات العمل القادمة والاستراتيجيات المتوقعة والتي شكّلت إطار عمل لكل الجهود القادمة، في ظل زيادة المستويات العملياتية التكاملية الإدارية؛ التخطيطية والتنظيمية والتنسيقية والتقييمية، ورفع درجة الأهبة والاستعداد في العمليات التكتيكية على الأرض، وما ارتبط به من توفير البنية المؤسسية والتشريعية المعنية بهذا الشأن، فكانت اللجنة الوطنية للدفاع المدني، واللجنة الوطنية العسكرية في التعامل مع الحالات الطارئة، والهيئة العامة للدفاع المدني والإسعاف بشرطة عمان السلطانية، أطرا مؤسسية تعمل على بناء تكاملية في الأداء الرشيد والعمل المخطط والأداء المنظم وضعت قطاعات العمل الوطني العام والخاص والأهلي في قالب وطني واحد وقرار وطني واضح بما يضمن كفاءة في الأداء ومهنية في القرار الاستراتيجي، هذا الأمر يأتي في ظل وتعزيز أعلى درجات التنسيق والتكامل بين المؤسسات؛ منطلقا لبناء قاعدة عمل وطنية مشتركة في التعامل مع الحالات الطارئة وتقوية مستوى الجاهزية فيها عبر تزويدها بالخبرات والكفاءات والتجهيزات الداعمة لقدرتها على استيعاب الحالات الطارئة؛ كما أدخلت المواطن (الهدف والغاية من كل هذه الجهود) كشريك فاعل في المسؤولية، عبر زيادة مسارات الوعي لديه وتعظيم القيمة الناتجة عن مستوى المهنية والالتزام والفهم الذي يحققه في التعامل مع كل حلقات العمل ومراحل التعامل مع الحالة المدارية، بما تؤسسه فيه من عمق التجربة ورصانة الإنجاز وأصالة الممارسة والمساهمة الفاعلة في القيام بدوره عبر إبعاد نفسه وأهله وجيرانه ومجتمعه عن أماكن الضرر ومسببات القلق؛ فيقف في ظل إرادة مسؤولة وقناعة صادقة وحس مهني وضمير حي ومبادرة جادة مع الجهود الوطنية كافة ومساندته لها وامتلاكه أدوات القوة التي تتيح له فرصا أكبر لاستثمار الحالة المدارية في زيادة التلاحم والتناغم الوطني ومسؤوليته في التعاطي مع أسباب الوقاية من تأثيرها سواء في عمليات البناء والسكن واستخدام الأدوات الثابتة في بناء المساكن، أو في ابتعاده عن المناطق المنخفضة وتجنبه الخروج أو التنزه في كل مراحل هذه الأعاصير والحالات وتقيده بالتعليمات التي تصل إليه من القطاع الإعلامي باللجنة الوطنية للدفاع المدني، ناهيك عن مسؤوليته في تقديم نواتج ابتكارية لتوليد البدائل والخيارات ورسم سيناريوهات العمل القادمة لما بعد الحالة المدارية، بما يؤسسه من فرص أكبر في إشراك المواطن وحمايته من التهديدات والمخاطر التي يواجهها؛ وبالتالي ما يمكن أن يُكسبه فهم المواطن لدوره في إدارة الحالات الطارئة على المستوى الشخصي والاسري والعائلي والمجتمعي؛ من إتقانه لطبيعة الإجراءات والخطوات المطلوبة منه، والأدوات التي عليه أن يستحضرها عند أي إشعار بتشكل حالة مدارية جديدة في المحيط الهندي وبحر العرب واتجاهها لسواحل السلطنة، فيصبح على معرفة بكل الخطوات، مدرك لما يجب عليه في هذا الشأن فيتعامل معها بشعور الواعي بها والمدرك لأبعادها والمستحضر لأهميتها والمتجاوب معها؛ وعندها لا يحتاج لأي جهد من قبل شرطة عمان السلطانية وقوات السلطان المسلحة والجهات الأخرى في توجيهه للطريق الذي عليه أن يسلكه أو لإقناعه بترك الأماكن المنخفضة، وعدم ارتياد البحر، ومنع خروجه إلى الشارع أو قيادة السيارة أو الجلوس في الأماكن الخطرة أو التعامل باهتمام لما ينشر من معلومات غير صحيحة بتداولها ونشرها في مجموعات الواتس أب أو عبر منصات التواصل الاجتماعي.

لقد ارتبط السلوك العماني في إدارة الحالات الطارئة بوجود مرتكزات عمل واضحة استطاعت أن تصنع بتكاملها وتناغمها واستيعابها لمتطلبات هذه الحالات علامة فارقة في مسيرة الأمة العمانية المظفرة وهي تحتفل هذه الأيام إنجازات نوفمبر الماجدة، وميلاد سيد عمان وقائدها المفدى. حفظه الله ورعاه. للثامن عشر من نوفمبر المجيد؛ تمثلت في: تعزيز الجاهزية الوطنية، والتأكيد على البعد الإنساني كأولوية في تجنب المخاطرة به والسعي للحفاظ على مستويات الأمن والأمان والسلامة لديه، وروح المسؤولية الأخلاقية التي تتعاطى بها مؤسسات الدولة العسكرية والأمنية مع كل القاطنين على أرض عمان؛ وتوفير أماكن الإيواء والإسعاف والإنقاذ والبحث، ومنهج الهدوء الذي تلتزمه الأجهزة المعنية في وصف الحالة المدارية، بما يمنع أي فرص لنشر الخوف والقلق وتهويل الوضع وإضفاء طابع التهويل عليه، بل التزمت مسارا إعلاميا وتثقيفيا وتوعويا واضحا يقوم على الشفافية والوضوح والموضوعية والتزام اخلاقيات الرسالة الإعلامية وضوابطها عبر توجيه المواطن والمقيم نحو متابعة النشرات الجوية والتقارير الدورية التي يصدرها المركز الوطني للإنذار المبكر من المخاطر المتعددة حول الأعاصير والحالات المدارية المسجلة باتجاه سواحل السلطنة، وعبر نشرها في الموقع الإلكتروني للهيئة العامة للطيران المدني أو في صفحاتها في منصات التواصل الاجتماعي، أو ما يتعلق بمنظور الاستباقية الذي اتجهت لها السلطنة في التعامل مع الحالة المدارية والاستعدادات القبلية والتهيئة لها؛ والكفاءة الأدائية للهيئة العامة للدفاع المدني والإسعاف في عمليات البحث والإنقاذ والإسعاف، والتحذيرات التي تتيح للمواطنين والمقيمين الانتقال من أماكن وجودهم في المناطق الساحلية المنخفضة أو القريبة من البحر على امتداد الشريط الساحلي العماني، أو ما يتعلق بما بعد الحالة المدارية واستمرار تكاتف الجهود الوطنية في التقليل من مخاطره على البنية الأساسية وإعادة المواطنين والمقيمين إلى أماكن سكنهم، وإعادة الخدمات الأساسية المتضررة من جراء الرياح أو العواصف والأمطار، كالكهرباء والمياه والطرق وغيرها، وبالتالي ما تحمله هذه المرحلة التي تعيشها السلطنة في كل محافظاتها من حشد نوعي لمختلف الجهود لتسهم بدورها في خفض درجة القلق، وتعزيز مكونات الثقة، وترقية مسارات الوعي الوطني بالحالات الطارئة وما تحمله من أبعاد إنسانية واستراتيجية وأخلاقية تعبر بصدق عن ملحمة الولاء الوطني وقيمة الشعور الجمعي بين مختلف فئات المجتمع في التعاطي مع متطلبات الحدث، وما تستدعيه طبيعة المرحلة القادمة من وعي ورقي وحكمة ومهنية لتثمير لكل الجهود والتوظيف المناسب لها في الواقع، وعليه كان لهذه الفلسفة النوعية في قراءة الأحداث الناتجة عنها أثرها الإيجابي في إنتاج فرص تحول نوعية في واقعية التعامل مع الحالات المدارية وتقليل حجم الأضرار البشرية لتصل إلى الدرجة الصفر، هذا الصفر الذي له خصوصية عمانية برزت في تقرير التنافسية وحصول السلطنة على التقدير صفر في الإرهاب؛ وما يحمله هذا المسار من إنسانية هذه النهضة المباركة، والمساحة التي منحتها للمورد البشري وموجهات التمكين والتحصين التي عززتها في سبيل تطويره وتحسين أوضاعه وحماية موارده وممتلكاته، والقوة التي تعمل على بنائها في سلوك المواطن وتنتجها في مواقفه وتصرفاته لتصبح تعبير عن رقي هذا الإنسان وسموه وذوقه وقدرته على التعامل مع التحديات عبر إرادة يقينة وثوابت إيمانية وقناعات أخلاقية ارتوت من معين الهوية العمانية وتشربت من أخلاق العمانيين وتضحياتهم ووفائهم لوطنهم وغرست فيهم معاني الصبر والإباء وتحمل المشاق في سبيل بلوغ الهدف، لقد أوجدت هذه المفردات النبيلة التي لازمت العمانيين في كل أحوالهم وارتبط بمواقفهم من هذه الحالات المدارية تجسدت في فلسفة التعاون والتضامن والتكافل الاجتماعي والتكامل ووحدة الصف والمبادرة والتطوع وتوفي أدوات الإغاثة والمساعدة والتغذية والماء والمسكن والاحتياجات الضرورية والعمل الجمعي المعززة لأواصر المحبة والإخاء والألفة والأخوة، حتى تلاشي هذه الحالات واستقرار الأوضاع، ممارسة أصيلة على الأرض ارتبطت بحياة الإنسان العماني ثوابت حية لن يأفل بريقها أو يبهت نورها، ما دامت السموات والأرض إلا ما شاء ربك عطاء غير مجذوذ.

لقد تلاشى "كيار" ورحل، كما سيرحل معه "مها"؛ وعسى أن يكون رحيلهما كغيرهما بلا رجعة، ويذهبا بلا عودة، كما رحل جونو وفيت وشبالا ومكونو ولبان وهيكا، فقد رحلت جميعها من أرض وطني الغالية؛ وبقيت إرادة إنسان هذا الوطن المعطاء؛ أقوى أثرا، وأنضج وعيا، وأعظم شأنا، وأسمى فكرا، وأنقى شعورا، وأمضى ثباتا، وأصدق إيمانا بقضاء الله وقدره الغالب بأن يحمي عمان وسلطانها المعظم وشعبها الوفي من كل مكروه وأن يبعد عن عمان شر الأعاصير، وهو الصامد في أرض الإباء، الشامخ في سموات العطاء، فما تزيده هذه الأحداث إلا صبرا واحتسابا، وجاهزية وإرادة، وعملا ومثابرة، وتنظيما وتخطيطا، وقوة وصلابة، وحكمة وإدارة، ووحدة وانسجاما، والتفاتا حول وطنهم وتضامنا، رحل كما رحل غيره من الأعاصير فكانت على عمان بما تركته من أمطار خير وبركة، سقيا للبلاد ورحمة بالعباد. بردا وسلاما، وأمنا وأمانا، وحبا ووئاما.

# صحية مسقط تنظم فعاليات توعوية بمناسبة اليوم العالمي للمسنين

نظمت مؤخراً المديرية العامة للخدمات الصحية لمحافظة مسقط ممثلة في مراكز الصحية ويتي والسيفة الاحتفال باليوم العالمي للمسنين.

تضمن الاحتفال على فعاليات متنوعة منها القى محاضرات توعوية وتثقيفية لكبار السن وعائلاتهم في مواضيع تعلقت منها بالجانب الصحي للمسنين (التغذية والعلاج الطبيعي والرعاية التمريضية لصحة المجتمع) .. وغيرها من المواضيع الاخرى.

فيما قدم الدكتورمحمد اخصائي العلاج الطبيعي مجموعة منالنصائح والارشادات المتعلقة بتأدية جانب من التمارين البسيطة، التي تمكن المسن في نفس الوقت من القيام بها بالمنزل بشكل منتظم، تجنباً لحدوث أي آلام بالمفاصل والعظام.

بعدها قدمت هناء اللواتية. أخصائية التغذية محاضرة عن تغذية المسن والمشاكل الصحية المتعلقة بالتغذية وكيفية الوقاية منها، كما تحدثت جوخة الشقصية - ممرضة قانونية بمركز مسقط الصحي عن الجانب النفسي وأهميته لدى صحة الرجل المسن.

صاحب الفعالية إقامة معرض توعوي صحي، جاء بتنظيم من ممرضات صحة المجتمع، وقامت الممرضة فايقة الخروصية بتقديم عرض توضيحي حول العناية المنزلية بالمسن وكيفية تجنب الجروح السريرية.

كما تضمن الاحتفال زيارة تعريفية الى مبنى مجلس الشورى بمسقط، تم خلال الزيارة التعرف عن قرب على مختلف مرافق المجلس والاعمال المنوطة له مهامه واختصاصاته.

### الديمقراطي أو رورك ينسحب من سباق «الرئاسية»

# أميركا: ترامب يجمع ٣ملايين دولار من المانحين و يسمي قائما بأعمال وزير الأمن الداخلي

واشنطن . وكالات: جمع الرئيس الأميركي دونالد ترامب ٣ ملايين دولار من الجهات المانحة في حملة عبر شبكة الإنترنت في الساعات التي تلت تصويت مجلس النواب الخميس المنصرم، على بدء التحقيق في قضية اتهامه بالتقصير. ونقلت وكالة أنباء بلومبرج تغريدة لمدير الحملة، براد بارسكيل ، قال فيها إنه تم جمع ١٩ مليون دولار عبر الإنترنت في شهر أكتوبر وحده. وأرسلت الحملة رسائل نصية ورسائل بريد إلكتروني إلى المؤيدين مساء أمس الخميس، أشارت إلى أن تصويت مجلس النواب كان سببا لدفع أنصار ترامب للتبرع.

وقالت إحدى الرسائل الإلكترونية "نحن بحاجة للقتال،إذا كنا سنضع حدا لهذا الاحتيال." وأشارت الرسالة الإلكترونية إلى أنه لم يصوت أي جمهوري في مجلس النواب لصالح قرار الاتهام بالتقصير.

من جهة اخرى، اختار الرئيس الأميركي دونالد ترامب قائما جديدا بأعمال وزير الأمن الداخلي والذي سيصبح أحدث شخص يشرف على سياسات الهجرة المتشددة التي تنتهجها إدارة ترامب. ونقلت وكالة أنباء (بلومبرج) عن المتحدث باسم البيت الأبيض هوجان جيدلي قوله إن تشاد وولف سيتولي وزارة الأمن الداخلي كقائم بأعمال الوزير عندما يغادر القائم الحالي بأعمال الوزير كيفن ماكليناان منصبه في ١١ نوفمبر الجاري. ويترأس وولف حاليا مكتب السياسة بالوزارة بصفته قائما بالأعمال كما عمل في منصب كبير موظفي وزيرة الأمن الداخلي السابقة كريستن نيلسين، التي أجبرت على الاستقالة في أبريل الماضي. ورفض جيدلي قول من الذي يمكن أن يرشحه الرئيس لتولي وزارة الأمن الداخلي بشكل دائم.

على صعيد أخر، أعلن السياسي الديمقراطي بيتو أو رورك انسحابه من انتخابات حزبه التمهيدية لخوض سباق الانتخابات الرئاسية الأميركية. وقال النائب السابق عن ولاية تكساس على موقع "ميديم" الإلكتروني "خدمتي لبلادي لن تكون كمرشح أو معين". مضيفا أن حملته تفتقر إلى "وسائل المضي قدما بنجاح". وكتب أو رورك "دعونا نواصل الدفاع بشجاعة عن المسائل والقضايا التي تجمعنا معا.. سواء كانت إنهاء وباء عنف الأسلحة أو تفكيك العنصرية الهيكلية أو النجاح في مواجهة تغير المناخ قبل فوات الأوان.. سنواصل التنظيم والتعبئة والعمل لتحقيق مصالح أميركا". وأعلن أو رورك "٤٧ عاما" عن دعمه لأي مرشح يفوز بترشيح الحزب الديمقراطي، قائلا إن "أي مرشح منهم سيخدمنا جيدا".

■ أنصار الرئيس الأميركي دونالد ترامب يهتفون له خلال تجمع مؤيد في ميسيسيبي أمس الأول «رويترز»

### في كأس جلالته لكرة القدم

## صحم يتغلب على البشائر بهدفين

صحار.من يحيى المعمري:

تأهل صحم إلى دور الستة عشر لكأس جلالته لكرة القدم عقب فوزه على البشائر بهدفين دون رد في اللقاء الذي أقيم مساء أمس على ملعب المجمع الرياضي بصحار ضمن لقاءات دور ال٣٢ للبطولة الغالية ، افتتح صحم التسجيل في الشوط الأول عن طريق علي الهاشمي وأضاف محسن جوهر الهدف الثاني في الشوط الثاني من ركلة حرة ثابتة أمام مشارف منطقة الجزاء، وحاول البشائر إدراك التعادل لكن يقظة الحارس سليمان البريكي وبسالة مدافعي صحم حالت دون ذلك.

■ من مباراة صحم والبشائر «تصوير. عيسى الغزاري»

## العروبة يكسب مجيس بثلاثية

صعد العروبة إلى دور الـ١٦ لمسابقة كأس جلالة السلطان المعظم لكرة القدم بعد فوزه يوم أمس على مجيس بثلاثية نظيفة في المباراة التي جرت احداثها يوم امس على ملعب المجمع الرياضي بصور ضمن منافسات دور الـ٣٢ لمسابقة الكأس سجل اهداف العروبة كل من ثويني حديد ويوسف ناصر (هدفين).

## السويق يتغلب على الوسطى

فاز السويق على الوسطى برباعية نظيفة في المباراة التي جرت أحداثها مساء أمس على ملعب مجمع الرستاق الرياضي ضمن منافسات دور الـ ٣٢ لمسابقة كأس جلالة السلطان المعظم لكرة القدم سجل أهداف السويق كل من فليكس سيلفا و محسن الغساني ( هدفين ) وحاتم الحمحمي ليصعد بذلك إلى دور الـ ١٦ لمسابقة الغالية .

## بهلاء يتفوق على مصيرة برباعية ويتأهل

تأهل بهلاء الى منافسات الدور الـ ١٦ لمسابقة كأس جلالته لكرة القدم بعد فوزه على مصيرة بأربعة أهداف مقابل هدفين في المباراة التي جرت احداثها مساء أمس على ملعب المجمع الرياضي بعبري ضمن منافسات دور الـ ٣٢ لمسابقة كأس جلالة السلطان المعظم لكرة القدم سجل أهداف بهلاء كل من حسني الهنائي وشامل صوقار و محمد الشكيلي و خالد الهاجري بينما سجل هدفي مصيره كل من ماهر البلوشي وعبدولي سيديبي .

## السيب يتأهل على حساب سمائل

تأهل السيب على حساب سمائل إلى دور الـ ١٦ لمسابقة كأس جلالة السلطان المعظم لكرة القدم بعد تغلبه على سمائل بركلات الترجيح ٦/٥ بعد انتهاء الوقت الاصلي للمباراة بالتعادل السلبي في المباراة التي جرت أحداثها مساء امس على ملعب استاد السيب الرياضي ضمن منافسات دور الـ ٣٢ لمسابقة الكأس الغالية .

## تتمات.. تتمات.. تتمات.. تتمات.. تتمات.. تتمات.. تتمات.. تتمات.. تتمات.. تتمات.. تتمات.. تتمات

### جلالة السلطان يهنئ

أعرب جلالة السلطان المعظم فيها عن خالص التهاني وأطيب التمنيات لفخامته ولشعب الدومنيكا الصديق.

وبعث حضرة صاحب الجلالة السلطان قابوس بن سعيد المعظم . حفظه الله ورعاه . برقية تهنئة إلى فخامة الرئيس لورونتينو كورتيزو رئيس جمهورية بنما بمناسبة العيد الوطني لبلاده ، تضمنت تهاني وتمنيات جلالته الطيبة لفخامته ولشعب بلاده الصديق.

### «الشورى»

وتشهد الفترة التاسعة توسعاً في عدد الأعضاء بزيادة عضو آخر لولاية لوى، حيث تم انتخاب ٨٦ عضواً بينهم امرأتان، ومن ضمنهم ٥٥ عضواً جديداً و٣١ عضواً تمت إعادة انتخابهم، منوهاً بأن من بين الأعضاء الجدد هناك ٥ أعضاء سبق وأن كانت لهم تجارب سابقة في المجلس.

### واشنطن

والذي انعكس على حجم الأمن والاستقرار الذي تشهده السلطنة في ظل قيادة حضرة صاحب الجلالة السلطان قابوس بن سعيد المعظم . حفظه الله ورعاه . حيث لم يتم الإبلاغ عن حادث إرهابي واحد خلال العام المنصرم ٢٠١٨ وهو الأمر الذي أكد خلو السلطنة من الإرهاب ومن أي تهديد إرهابي.

وقالت في تقريرها السنوي الخاص بجهود دول العالم في مكافحة الإرهاب لعام ٢٠١٨ والذي نشرته على موقعها الإلكتروني: إن السلطنة شريك إقليمي ودولي مهم لمكافحة الإرهاب فقد عملت بنشاط في عام ٢٠١٨ لمنع الإرهابيين من شن هجمات أو استخدام البلاد كملجأ آمن لهم كما تواصلت على مختلف الأصعدة الإقليمية والدولية للتعاون والمشاركة بفاعلية في هذا الشأن.

وأشارت إلى أن السلطنة أصدرت سلسلة من التصريحات الرسمية التي تدين الهجمات الإرهابية التي شهدها العالم في عام ٢٠١٨.

وأشادت الخارجية الأميركية بالجهود المتواصلة من جانب السلطات العمانية فيما يتعلق بمكافحة الإرهاب خاصة قوات السلطان المسلحة وشرطة عمان السلطانية اللتين تشكلان الدعامتين الرئيسيتين في مجال مكافحة الإرهاب مشيرة إلى أن الأجهزة الأمنية تقوم أيضا بدور رئيسي في تأمين عمان من التهديدات الإرهابية.

### «التشغيل»

من جانبه وقع الصندوق الوطني للتدريب اتفاقية بناء القدرات للكوادر العمانية مع الشركة العمانية للاستثمارات التعليمية والتدريبية وذلك بالتعاون مع غرفة تجارة وصناعة عمان بمحافظة شمال الباطنة حيث تشمل الاتفاقية تعزيز سبل التعاون المشترك بهدف تدريب وتأهيل وبناء قدرات ٤٠٠ من الباحثين عن عمل لزيادة قابليتهم للتوظيف في القطاع الصناعي ضمن برنامج تأهيلي مكتمل مقرون بالتشغيل.

### السلطنة للأمم المتحدة:

سنتها الحكومة تهدف إلى حماية الفرد والمجتمع على حد سواء مبينة أن النظام الأساسي للدولة رسخ وكفل حقوق الإنسان لسائر فئات المجتمع العماني، ولا تمييز بين أفراد المجتمع، حيث أن الكل سواسية أمام القانون.

### ترسيخ الانتماء

لدى الطلاب وتأهيلهم لتعزيز مسيرة التنمية كونهم الجيل الذي سيحمل لواءها.

وتحتدم المنافسة بين محافظات السلطنة مع مواصلة اللجنة المركزية لمتابعة وتقييم جائزة السلطان قابوس للتنمية المستدامة في البيئة المدرسية زياراتها التقييمية للمحافظات حيث أنهت خلال الفترة الماضية تقييم المشاريع المتأهلة في سبع محافظات تعليمية وهي: (البريمي والظاهرة والداخلية ومسقط وجنوب الباطنة وشمال الباطنة وظفار).

وتعمل اللجنة المركزية على الوقوف على أهمية أن يكون للطلبة دور محوري ومشاركة فاعلة في المشاريع المقدمة بحيث يكون لهم دور في كل مراحل المشروع من التخطيط والتنفيذ وصولا إلى عرض هذه المشاريع وجوانب استفادتهم منها في رفع مستواهم التحصيلي وإكسابهم المعارف والمهارات التي يحتاجون إليها.

كذلك فإن هذه المسابقة لا يقف العائد منها على المشاريع الفائزة فقط بل إن ما لمسه فريق التقييم المركزي من تنوع ملحوظ في نوعية المشاريع وطبيعة المواضيع أو القضايا التي تركز على معالجتها أمر يعمل على إيجاد حلول للعديد من القضايا سواء في الجانب البيئي الصحي، أو الثقافي الاجتماعي، أو الاقتصادي حيث أظهرت العديد من هذه المشاريع قدرة عالية على استنباط الحلول المبتكرة الأمر الذي يدفع إلى الأخذ بهذه المشاريع أيضا وتطويرها.

وإذا كانت هذه المسابقة قد تطورت خلال الأعوام الماضية لتصل إلى شكلها الحالي فإنه من الواجب الاستمرار في وتيرة التطوير والتفكير في آلية للاستفادة من جميع المشاريع المقدمة خاصة تلك التي تعمل على توظيف التقانة الحديثة، واستثمار الموارد المحلية المتاحة، والتواصل الفعال مع مؤسسات وأفراد المجتمع المحلي لدعم جهود بناء شراكة مستدامة.

### «مها»

حيث من المتوقع ان تستمر التأثيرات غير المباشرة على محافظة ظفار خلال الـ(٢٤) ساعة.

وتصنف الحالة المدارية (مها) الى عاصفة مدارية بسرعة رياح حول المركز تتراوح بين ٣٤ الى ٦٣ عقدة، ويبعد المركز عن سواحل السلطنة حوالي ١٢٠٠ كم، فيما تبعد السحب المصاحبه ٩٠٠ كم، مع استمرارية تحركها جهة الشمال الى الشمال الغربي.

### منتخبنا للكريكيت

ونجحت منتخبات إيرلندا وهولندا وناميبيا واسكتلندا في ضمان الصعود أيضا بعد تجاوزها للتصفيات ذاتها التي أقيمت في أبوظبي، ويعد تأهل منتخبنا الوطني بقيادة المدرب السريلانكي ديليب مانديس إلى نهائيات كأس العالم هو المرة الثانية في تاريخه حيث استطاع المنتخب أن يتواجد في النهائيات العالمية عام ٢٠١٦ بالهند.

### بدء استلام

وأشارت الوزارة بأنه قد تم إسناد العمل للشركة العمانية لإنتاج وتعبئة التمور والتي ستقوم بأعمال المناولة والتجهيز والتسويق والبيع للمحصول، وتسعى الشركة إلى الاستغلال الأمثل لمنتجات التمور في السلطنة والمساهمة في رفع إجمالي الناتج الاقتصادي المحلي وتحقيق الربح للمساهمين واستغلال منتجات النخيل في الصناعات المختلفة.

### العراق:

ويستقبل أم قصر واردات الحبوب والزيوت النباتية وشحنات السكر التي تغذي البلد الذي يعتمد إلى حد كبير على الأغذية المستوردة. ومُنعت شاحنات تحمل بضائع من الدخول أو الخروج من الميناء. وقال مسؤولون في الميناء إن بعض خطوط الشحن العالمية أوقفت عملياتها بسبب إغلاق الميناء.


## بلدية ظفار

### إعـــلان مناقصتين

تعلن لجنة المناقصات الداخلية ببلدية ظفار عن طرح المناقصتين التاليتين:-

| رقم المناقصة | اسم المناقصة | الدرجة | قيمة المستند | آخر موعد للحصول على مستندات المناقصة | موعد تقديم العطاءات |
|---|---|---|---|---|---|
| (٢٠١٩/٦٤) إعادة طرح | إنشاء وتنفيذ موقعين لتصريف تجمع مياه الأمطار بمنطقة السعادة الجنوبية ومنطقة الحصيلة بمدينة صلالة | الشركات والمؤسسات المتخصصة في المقاولات والمسجلة بالدرجة الثالثة | ٢٥ر.ع | ٢٠١٩/١١/١٤م | ٢٠١٩/١١/١٩م |
| (٢٠١٩/٧١) | مراقبة وحفظ الحيوانات السائبة | الشركات والمؤسسات المتخصصة في مجال الخدمات والمسجلة في جميع الدرجات | ٤٥ر.ع | ٢٠١٩/١١/٢٨م | ٢٠١٩/١٢/٣م |

يمكن للشركات والمؤسسات المتخصصة في مثل هذه الأعمال والحاصلة على شهادة التسجيل سارية المفعول من مجلس المناقصات الاشتراك والحصول على المواصفات الفنية وشروط المناقصتين من الموقع الإلكتروني https://etendering.tenderboard.gov.om علماً بأنه سيكون الدفع لشراء المناقصة ببلدية ظفار بدائرة العقود والمناقصات (قسم المناقصات) بالدور الرابع وعلى المتناقصين تقديم عروضهم الكترونياً عبر الموقع المشار إليه ويجب على كل شركة أن ترفق مع كل عطاء نسخة الكترونية من التأمين المؤقت في صورة ضمان مصرفي أو شيك مصدق عليه من أحد المصارف العاملة بالسلطنة بما قيمته (١٪) من قيمة العطاء وساري المفعول لمدة (٩٠) يوماً من آخر موعد لتقديم العطاءات ويعنون باسم سعادة الشيخ/ رئيس لجنة المناقصات الداخلية ببلدية ظفار وعلى المتناقصين تقديم أصل الضمان المصرفي لدائرة العقود والمناقصات بالدور الرابع في مبنى بلدية ظفار.

ستُعطى الأفضلية في الاسناد للشركات أو المؤسسات التي يشتمل عطاؤها على أكبر نسبة تعمين ونسبة شراء ممكنة من المنتجات الوطنية.

لجنة المناقصات غير مقيدة بقبول أقل أو أي عطاء آخر.

رئيس لجنة المناقصات الداخلية ببلدية ظفار

المساعدة:-

١- للاستفسارات المتعلقة بالمناقصتين الرجاء التواصل عبر الموقع الخاص بنظام التناقص الإلكتروني https://etendering.tenderboard.gov.om

٢- للاستفسارات المتعلقة بالدعم الفني لنظام التناقص الإلكتروني الرجاء التواصل عبر البريد الإلكتروني etenderhd@ita. gov.om وهاتف رقم: ٩٦٨٢٤١٦٦٦٧٠+



## المحكمة الابتدائية بالسيب
## أمانة سر المحكمة
## إعلان طلب تنفيذ حكم

تعلن امانة سر المحكمة بان/سليمان بن سالم ابن محمد الفهدي تقدم بطلب التنفيذ التجاري رقم ٢٠١٩/١٣٨٤م لتنفيذ الحكم الصادر في الدعوى التجارية رقم (٢٠١٨/١٥٠٥/٧٢٩م) لالزام المنفذ ضدها/الاتقان المتحدة للمشاريع الحديثة بان تؤدي للمدعي مبلغ (١٤٠٠ر.ع) الف واربعمائة ريال عماني قيمة الاجرة المستحقة عن شهري سبتمبر واكتوبر سنة ٢٠١٧ والزمتها المصاريف ومائة ريال اتعاب المحاماة وشملت حكمها بالنفاذ المعجل.

ونظرا لتعذر اعلان المنفذ ضدها بالطرق العادية يعتبر هذا النشر اعلانا لها متضمنا تكليفها بالوفاء بما هو مطلوب منها خلال سبعة ايام من تاريخ هذا النشر عملا بالمادة (١١) من قانون الاجراءات المدنية والتجارية الصادر بالمرسوم السلطاني رقم:٢٠٠٢/٢٩م وتعديلاته.

أمانة سر المحكمة



## المحكمة الابتدائية بالسيب
## أمانة سر المحكمة
## إعلان طلب تنفيذ حكم

تعلن امانة سر المحكمة بان/سليمان بن سالم ابن محمد الفهدي تقدم بطلب التنفيذ التجاري رقم ٢٠١٩/١٣٨٣م لتنفيذ الحكم الصادر في الدعوى التجارية رقم (٢٠١٨/١٥٠٥/٧٢٨م) لالزام المنفذ ضدها/روابي الغبيراء للمقاولات بان تؤدي للمدعي مبلغ (٩٠٠ر.ع) تسعمائة ريال عماني قيمة الاجرة المستحقة عن الفترة من ٢٠١٨/٢/٥ وحتى ٢٠١٨/٦/٥ وبان تؤدي له مبلغ (٥١ر.ع) واحد وخمسين ريالا عمانيا قيمة استهلاك الماء والزمتها المصاريف ومائة ريال عماني اتعاب المحاماة وشملت حكمها بالنفاذ المعجل.

ونظرا لتعذر اعلان المنفذ ضدها بالطرق العادية يعتبر هذا النشر اعلانا لها متضمنا تكليفها بالوفاء بما هو مطلوب منها خلال سبعة ايام من تاريخ النشر عملا بالمادة (١١) من قانون الاجراءات المدنية والتجارية الصادر بالمرسوم السلطاني رقم:٢٠٠٢/٢٩م وتعديلاته.

أمانة سر المحكمة



## إعـــلان هـــروب عـامـل

العامل المنشورة صورته هارب من العمل
- بتاريخ: ٢٠١٩/٨/٢٥م
- الاسم: سوبيل احمد توفالي
- الجنسية: بنغلاديشي جواز سفر رقم: BP/٠٤٠٢٤٤٤
- صاحب العمل: شركة مرايا الماسية المتحدة
- كل من يقوم بتشغيل هذا العامل يتحمل المسئولية القانونية
- يحق للعامل الطعن ضد صاحب العمل في صحة الاعلان لدى وزارة القوى العاملة خلال اسبوعين من تاريخ ٢٠١٩/١١/٣م

(نشر هذا الاعلان وما يحتويه على مسؤولية المعلن)



## إعـــلان هـــروب عـامـل

العامل المنشورة صورته هارب من العمل
- بتاريخ: ٢٠١٩/٨/٨م
- الاسم: شاهين محمد
- الجنسية: بنغلاديشي جواز سفر رقم: AF/٠٣٩٨٨١٠
- صاحب العمل: شركة مرايا الماسية المتحدة
- كل من يقوم بتشغيل هذا العامل يتحمل المسئولية القانونية
- يحق للعامل الطعن ضد صاحب العمل في صحة الاعلان لدى وزارة القوى العاملة خلال اسبوعين من تاريخ ٢٠١٩/١١/٣م

(نشر هذا الاعلان وما يحتويه على مسؤولية المعلن)

### المصارف تواصل عملها لليوم الثاني

# ترجيحات برئاسة الحريري للحكومة اللبنانية المصغرة

بيروت . وكالات: توقع مسؤولون لبنانيون أمس بعودة سعد الحريري رئيسا للحكومة الجديدة المصغرة بعد استقالته الأخيرة. وقال مدير مركز الارتكاز الإعلامي سالم زهران، على صفحته على موقع التواصل الاجتماعي "تويتر" أن سعد الحريري سيعود رئيسا للحكومة للجديدة بعد استقالته الأخيرة. وغرد زهران قائلا: "بالحسابات الواقعية، الرئيس سعد الحريري عائد رئيساً للحكومة مع توزيع قوى ٨ آذار أصواتها في الاستشارات بين منح وحجب وفقاً لتوزيع دقيق".

من جانبها، ذكرت صحيفة "النهار" اللبنانية في عددها الصادر امس أن المعلومات المتوافرة من قصر بعبدا بشأن الاستشارات لتشكيل حكومة، تفيد بأنها إذا لم تحدد الاثنين المقبل فالثلاثاءعلى أبعد تقدير.

وحسب الصحيفة ، أشارت المصادر المواكبة إلى أن الاتصالات التي يجريها الرئيس ميشال عون مستمرة والواضح أن التأليف والتكليف يسيران بشكل متواز، ولو جرى الاتفاق على نوع الحكومة أي أن تكونً سياسية أو تكنوقراط أو تكنوسياسية لكان حدد موعد الاستشارات النيابية.

واعتبرت أن تأخير موعد الاستشارات لا يشكل ثغرة، وأن من الافضل التأخر في الدعوة إلى استشارات التكليف أياما على أن يجري التكليف ويتأخر التأليف أشهراً، نظراً إلى التجارب السابقة في تشكيل الحكومات. ووفق الصحيفة ، مع أن اسم سعد الحريري يبقى الأكثر ترجيحاً بل بلا منازع لاعادة تكليفه تأليف الحكومة، فإن المعطيات القائمة حول تكليفه لا تزال تشير الى تعقيدات لا يستهان بها، لجهة شكل الحكومة وطبيعة الاولويات التي ستتولاها بعد "زلزال" الانتفاضة الشعبية المستمرة، والبرنامج الذي ستلتزمه، وهو أمر يعكس حقيقة هي أن المشاورات السرية جارية استباقا للتكليف، على خلفية التشققات السياسية التي أحدثتها استقالة الحريري وحكومته.

يأتي ذلك فيما واصلت البنوك في لبنان امس عملها لليوم الثاني على التوالي، بعد أن استأنفت نشاطها امس الاول بعد أسبوعين من الإغلاق بسبب الاحتجاجات المطالبة بالتغيير في لبنان. وتعهد مصرف لبنان المركزي بعدم فرض قيود على حركة الأموال، وهي إجراءات قد تعرقل توفر العملة والاستثمار التي يحتاجها لبنان لتجاوز أسوأ أزماته الاقتصادية. ويتوقع سحب أكثر من ٤ ملايين دولار من المصارف التي تعاني شحا في العملة الأميركية، مما يزيد من الضغوط على سعر صرف الليرة. وجاءت إعادة فتح البنوك أبوابها عقب استقالة رئيس الوزراء سعد الحريري هذا الأسبوع، والتي كانت مطلبا رئيسيا للمحتجين، الذين أغلقوا الطرقات الرئيسية واحتشدوا في الساحات العامة.

# شهيد وجرحى بعدوان إسرائيلي على غزة

■ أقارب الشهيد الفلسطيني أحمد الشحري يبكون خلال تشييع جثمانه في خان يونس جنوب قطاع غزة أمس أ ف ب

القدس المحتلة . «الوطن»:

أعلنت وزارة الصحة الفلسطينية استشهاد فلسطيني متأثرا بجراحه التي أصيب بها جراء غارات سلاح الجو الإسرائيلي غرب خان يونس فجر أمس. وقالت وزارة الصحة في قطاع غزة، إن أحمد محمد الشحري (٢٧ عاما)، استشهد فجر امس في مستشفى غزة الأوروبي الذي نقل إليه بعد أن حاولت طواقم مجمع ناصر الطبي إنقاذ حياته، جراء إصابته الخطيرة، بفعل قصف الاحتلال الإسرائيلي على القطاع. وفي وقت سابق امس أعلنت الصحة الفلسطينية عن إصابة ٣ فلسطينيين بجروح مختلفة جراء سلسلة الغارات الجوية التي نفذتها طائرات الاحتلال الإسرائيلي فجر أمس على عدد من الأهداف في القطاع. وكان قد أصيب ٢٨ فلسطينيا برصاص وغاز جيش الاحتلال الإسرائيلي خلال المواجهات التي دارت قرب السياج الحدودي شرق قطاع غزة، خلال الجمعة الحادية والثمانين من "مسيرات العودة وكسر الحصار".

# اليمن: التوقيع على اتفاق الرياض الثلاثاء

صنعاء . د ب أ: أعلن معمر الإرياني، وزير الإعلام في الحكومة اليمنية المعترف بها دولياً، مساء امس الاول عن توقيع "اتفاق الرياض" بين الحكومة والمجلس الانتقالي الجنوبي يوم الثلاثاء المقبل. وقال الإرياني في حسابه على موقع "تويتر" "إن مراسم التوقيع الرسمي على "اتفاق الرياض" سيتم الثلاثاء القادم الموافق ٥ نوفمبر برعاية من الملك سلمان بن عبدالعزيز، وحضور الرئيس عبدربه منصور هادي وقيادات الدولة والحكومة و الاحزاب والشخصيات السياسية والاجتماعية والاشقاء والأصدقاء". واوضح الإرياني، أن هذا الحضور السياسي "يؤكد حرص الاشقاء في المملكة والرئيس هادي على حضور مختلف المكونات الجنوبية والنخب السياسية اليمنية، بهدف توحيد جهود كافة اليمنيين تحت مظلة الشرعية الدستورية في معركة استعادة الدولة". يذكر أن الحكومة اليمنية والمجلس الانتقالي قد توصلا قبل أكثر من اسبوع إلى اتفاق برعاية السعودية لحل الوضع المتوتر بين الطرفين جنوب اليمن. وبموجب هذا الاتفاق ستعود الحكومة اليمنية إلى ممارسة نشاطها من العاصمة المؤقتة عدن، على أن يتم دمج كافة المكونات العسكرية والأمنية، بما فيها التابعة للمجلس الانتقالي، ضمن قوام وزارتي الدفاع والداخلية. كما اتفق الطرفان على تشكيل حكومة مناصفة بين الشمال والجنوب، قوامها ٢٤ وزيرا.

# روسيا: «الناتو» يشعل التوتر بشأن أوكرانيا

موسكو . رويترز: ذكرت وكالة تاس للأنباء أن وزارة الخارجية الروسية اتهمت حلف شمال الأطلسي "الناتو" بإشعال التوتر بشأن أوكرانيا وقالت إن الدعم العسكري الذي يقدمه الحلف لكييف يخلق انقسامات داخلها.

وسافر ينس ستولتنبرج الأمين العام لحلف شمال الأطلسي إلى أوكرانيا الخميس الماضي التي قال رئيسها فولوديمير زيلينسكي إنها مستعدة لتسريع استعدادات الانضمام إلى الحلف.

# برنامج تطوير المهارات العمانية بمجموعة الدانوب يحقق أهدافه

هدف برنامج الدانوب لتطوير مهارات الشباب العماني بمجموعة الدانوب الى الاتساق مع المبادرة الاستراتيجية للسلطنة التي تدعمها السياسة الرشيدة لحضرة صاحب الجلالة السلطان قابوس بشأن تعمين الوظائف وتمكين المواطنين العمانيين في الوظائف بالقطاع الخاص ، محققا بذلك العديد من أهدافه.

وقام برنامج تطوير المهارات العمانية (OSDP) في الأساس بمبادرة للتطوير والتوظيف ، بتنظيم حلقات عمل ودورات تدريبية في جميع فروع وصالات العرض التابعة لمجموعة الدانوب بسلطنة عمان لتمكين العمانيين من تعلم المهارات ذات الصلة بالصناعة التي من شأنها مساعدتهم على تأمين فرص العمل وتحقيق المسار الوظيفي لهم.

يؤكد برنامج تطوير المهارات على التزام مجموعة الدانوب " Danube Group " على أهمية مساعدة الشباب العماني في الحصول على التدريب العملي والمعرفي والخبرة التي تعتبر حيوية للغاية للتميز في مكان العمل.

كما ان البرنامج لم يركز فقط على التدريب ، وتنمية مهارات التعامل مع الآخرين ،وانما بناء الفريق ، وبناء المهارات القيادية. كما قامت الشركة بتدريب بعض الشباب العمانيين الذين تخرجوا بعد ٦٠ يومًا من التدريب المكثف وبالتالي، تظل مجموعة الدانوب لاعبا رئيسيا في سلطنة عمان بتوفير فرص مميزة للعمانيين.

كما تضمن ثقافة مجموعة الدانوب الناتجة عن كفاءتها الفنية وخبرتها العميقة في السوق ، بتأكيدها على قناعتها الاستراتيجية بأهمية إعداد الشباب العماني لمواجهة التحديات والفرص المتنوعة التي لا تعد ولا تحصى في العالم.في حين تم عقد برنامج تطوير المهارات العمانية تحت اشراف الفاضل تميم أنصاري رئيس مجموعة الدانوب بالسلطنة .

وفي تصريح له حول هذا الموضوع يقول تميم أنصاري : "إن الهدف من هذا البرنامج هو الاسهام في ازدهار الوضع الاقتصادي والاجتماعي للأسرة وتدريب المواطنين العمانيين على تعزيز مصادر الدخل وتطويرها ، حيث تكرس مجموعة الدانوب جهودها لدعم سياسة التعمين والعمل على إثراء المواهب العمانية من خلال الاستفادة من تجربتها المحلية والعالمية ، في حين أن الشركة قادرة على جذب الموهوبين والسعي نحو تطوير مهاراتهم تحت اشراف فريق تطوير المهارات بالمجموعة . وتقدم المجموعة عبر هذا البرنامج اسهاماتها الفاعلة،وستواصل في دعم الطلب المتزايد على المواهب والكفاءات العمانية".

كما تجدر الاشارة هنا الى ان برنامج تطوير المهارات العمانية حقق أهدافه تحت إشراف الفاضل سمير أنور شاه ، رئيس قسم التدريب والتطوير بمجموعة الدانوب ومدير مركز الدانوب للرعاية الاجتماعية.


## المحكمة الابتدائية بالسيب
## أمانة سر المحكمة
## إعلان قضائي

تعلن أمانة سر المحكمة بالسيب بأن المدعي/زكي بن هلال بن سعود البوسعيدي اقام الدعوى التجارية رقم (٢٠١٩/١٣٠٩/١٠٥٩) ضد بيت المخمل للتجارة ش.م.م للمطالبة بالآتي: ١- الزام المدعى عليها بقيمة الاعمال المتأخرة مبلغ =/١٠٠٠ر.ع الف ريال عماني. ٢- الزام المدعى عليها فرش سجاد على ثلاث ارضيات مبلغا وقدره (-/١٥٠٠ر.ع) الف وخمسمائة ريال عماني ٣- الزام المدعى عليها بارجاع مبلغ القرض =/١٥٠٠٠ر.ع خمسة عشر الف ريال عماني. ٤- الزام المدعى عليها بالشرط الجزائي وهو دفع مبلغ =/٥٠٠٠ر.ع خمسة آلاف ريال عماني عن كل شهر تأخير اعتبارا من تاريخ ٢٠١٩/١/١م الى تاريخ ٢٠١٩/٤/١م مبلغ وقدره =/١٥٠٠٠ر.ع) خمسة عشر الف ريال عماني. ٥- الزام المدعى عليها بالرسوم والمصاريف واتعاب المحاماة (١٥٠٠ر.ع) الف وخمسمائة ريال عماني لهذه المرحلة .

وقد تعذر اعلان المدعى عليها بالطرق العادية، وهذا النشر يعتبر اعلانا لها بموعد نظر الدعوى في يوم الاربعاء الموافق ٢٠١٩/١١/١٣م الساعة التاسعة بمقر المحكمة (بالسيب - الخوض السابعة - بالقرب من محطة نفط عمان) عملا بالمادة (١١) من قانون الاجراءات المدنية والتجارية الصادر بالمرسوم السلطاني رقم:٢٠٠٢/٢٩م وتعديلاته.

**أمانة سر المحكمة**

## المحكمة الابتدائية بمسقط
## أمانة سر المحكمة
## إعلان قضائي

تعلن أمانة سر المحكمة بأن/شركة الفيروز للتجارة والمقاولات ش.م.م اقامت الدعوى التجارية رقم (٢٠١٩/٢٣١٣/٣١٠م) ضد/ دلتا الحديثة للمشاريع العالمية ش.م.م للمطالبة بالآتي: ١- الزام المدعى عليها بان تؤدي للمدعية مبلغا وقدره -/٣,١٣٧,٥٥٤ر.ع (ثلاثة ملايين ومائة وسبعة وثلاثون الفا وخمسمائة واربعة وخمسون ريالا عمانيا). ٢- الزام المدعى عليها بان تؤدي للمدعية فائدة تأخيرية بواقع ١٠٪ سنويا من تاريخ الاستحقاق وحتى تاريخ السداد. ٣- الزام المدعى عليها بالمصاريف والرسوم واتعاب المحاماة مبلغ -/٥٠٠٠ر.ع (خمسة آلاف ريال عماني). وبتاريخ:٢٠١٩/١٠/٢م ورد تقرير الخبير المحاسبي.

ونظرا لتعذر اعلان المدعى عليها بورود التقرير بالطرق العادية، يعتبر هذا النشر اعلانا لها بورود التقرير وبموعد نظر الدعوى في يوم الاثنين الموافق ٢٠١٩/١١/١٨م الساعة التاسعة بمقر المحكمة الكائن (بالخوير - مجمع المحاكم خلف وزارة العدل) وذلك عملا بالمادة (١١) من قانون الاجراءات المدنية والتجارية الصادر بالمرسوم السلطاني رقم:٢٠٠٢/٢٩م وتعديلاته.

**أمانة سر المحكمة**

## المحكمة الابتدائية بالسيب
## امانة سر المحكمة
## اعلان قضائي «بطلب التنفيذ»

بناء على:

| | | |
|---|---|---|
| الحكم رقم (٢٠١٩/١٢٠٨/١١٧) | الدائرة (تنفيذ مدني) | ملف التنفيذ (٢٠١٩/٩١٠٢/١٣٦٦) |
| الحق المطالب به (بسداد مبلغ وقدره -/١٨٩٣٠ر.ع وسداد مبلغ ٥٥ دولارا اميركيا او ما يعادله بالريال العماني وسداد مبلغ -/٢٠٠٠ر.ع تعويضا عما اصابها من ضرر نتيجة تأخيره بارجاع المبلغ ومبلغ -/١٠٠ر.ع اتعاب المحاماة والمصاريف). | | |

| اسماء الأطراف | الصفة | الرقم المدني |
|---|---|---|
| سعيدة عبدوس محمد هادي | طالبة التنفيذ | |
| علي بيكدلي حسن | منفذ ضده | |

ونظرا لتعذر اعلان المنفذ ضده بالطرق العادية فقد تقرر اعلانه عن طريق النشر متضمنا تكليفه بالوفاء بما هو مطلوب منه أعلاه خلال سبعة ايام من تاريخ هذا النشر عملا بنص المادتين (١١) و(٣٥٦) من قانون الاجراءات المدنية والتجارية.

**أمانة سر المحكمة**

## محكمة الاستئناف بمسقط
## أمانة سر المحكمة
## إعلان قضائي

تعلن أمانة سر المحكمة بأن المستأنفة/شركة الوحي للتجارة والمقاولات قد اقامت أمامها الاستئناف المدني رقم ٢٠١٩/٧١٠٢/٤٨٨م ضد/شركة هوم فندر للمقاولات وتطلب فيه: اولا: من حيث الشكل قبول الاستئناف شكلا لتقديمه في المواعيد القانونية. ثانيا: وفي الموضوع بالغاء حكم محكمة اول درجة والقضاء مجددا بالطلبات الواردة بالدعوى الاصلية. ثالثا: الزام المستأنف ضدها بالرسوم والمصاريف ومبلغ (١٠٠٠ر.ع) الف ريال عماني اتعاب محاماة.

وقد تعذر اعلان المستأنف ضدها (شركة هوم فندر للمقاولات) بالطرق العادية، ويعتبر هذا النشر اعلانا لها بالاستئناف وحددت جلسة ٢٠١٩/١١/١٣م الساعة التاسعة صباحا بمقر المحكمة الكائن (بالخوير - مجمع المحاكم -بحي الوزارات) موعدا لسماعه طبقا للمادة (١١) من قانون الاجراءات المدنية والتجارية الصادر بالمرسوم السلطاني رقم٢٠٠٢/٢٩م وتعديلاته.

**أمانة سر المحكمة**

الأحدث من نوعه في السلطنة
لعلاج أمراض العظام و المسالك البولية

ديوليت ستورز
العلاج بالموجات الصادمة

- ✓ اجراءات بدون ألم
- ✓ لا تخدير ، لا تنويم
- ✓ علاج آمن
- ✓ ليس له آثار جانبية
- ✓ تكنولوجيا مجربة ومقبولة على مستوى العالم

نتائج مثبتة في أمراض المسالك البولية في:
ضعف الانتصاب |
لويحة تيبروني (عقيدات على الأعضاء التناسلية الذكرية ) |
التهاب البروستات االمزمن

نتائج مثبتة في أمراض العظام في:
التهاب اللفافة الأخمصية | التهاب وتر أخيل (وتر العرقوب) | آلام الظهر و العنق المزمن | علاج الكتف المتجمدة | عظام أكواع لاعبي الغولف و التنس
تحفيز نقاط الزناد
تحفيزأوتارالركبة وعضلات الفخذ

متوفر في مستشفى بدر السماء - روي ، مسقط
للحجز والاستفسار - يرجى الاتصال : ٩٣٩٩١١٤٧

مجموعة مستشفيات ومستوصفات بدرالسماء
BADR AL SAMAA
GROUP OF HOSPITALS AND POLYCLINICS
More Than Healthcare .. Humane Care

Organization Accredited by Joint Commission International (JCI) USA Badr Al Samaa Hospital, Ruwi & Al Khoud

OMAN'S MOST TRUSTED BRAND 2016 2017 2018

المقر الرئيسي: ص. ب: ١١٤، الرمز البريد : ٤٤٣، روي، سلطنة عمان هاتف : ٢٤٧٩٩٧٦٠ / ٦٢ / ٦٣ / ٦٤ /٦٥

مراكزنا في عمان : روى | الخوير | صحار | الخوض | صلالة | بركاء | صور | نزوى | قلج

سلطنة عمان | مملكة البحرين | الإمارات العربية المتحدة | المملكة العربية السعودية | الكويت | قطر
www.badralsamaahospitals.com | info@badralsamaahospitals.com

# الوطن
AL WATAN
VOICE OF OMAN IN THE ARAB WORLD
صوت عُمان في الوطن العربي
يومية . سياسية . جامعة
تأسست عام ١٩٧٦ م
alwatanoman

الأحد ٦ من ربيع الأول ١٤٤١ هـ . الموافق ٣ من نوفمبر ٢٠١٩م . العدد: (١٣١٤٥) . السنة الـ ٤٩
www.alwatan.com
SUNDAY 3 November 2019 - NO: (13145) - VOL49



أيه & أتش
أكبر صالة عرض
في العريمي بوليفارد
ملابس , أحذية , حقائب سفر و حقائب نسائية , مستحضرات تجميل , عطورات
أكسسوارات نسائية , ساعات يد , لابتوب وهواتف الإلكترونيات , ألعاب أطفال
مفروشات , ستائر , أجهزة المطبخ أثاث منزلي , سجاد , قسم الإنارة
أبواب , زهور و لوحات أدوات صحية , أكسسوارات حمام , بلاط و أرضيات ,
مرحبا ! مرحبا !! مرحبا !!!
اكتشفوا تشكيلتنا الحديثة من
حقائب السفر و الحقائب النسائية
في محل أيه اند أتش الذي تم
افتتاحه حديثا في مجمع العريمي
بوليفارد في الخوض و كل ذلك
بأسعار معقولة و بجودة عالية
"كن شخصيتك و أسلوبك الخاص"

العريمي بوليفارد, الخوض مسقط
www.ah-om.com
\aandh.om
سيتي سنتر,صحار


## انفجار لغم يودي بحياة تسعة أطفال في أفغانستان

كابول . رويترز: قالت الشرطة الافغانية إن تسعة أطفال لقوا حتفهم أمس عندما انفجر فيهم لغم وهم في طريقهم إلى المدرسة ليكونوا أحدث الضحايا المدنيين الذين تتزايد بينهم أعداد القتلى والمصابين. ووقع الانفجار في إقليم طخار في شمال شرق أفغانستان. وقال متحدث باسم شرطة الإقليم "هذه المنطقة تخضع لسيطرة طالبان ولأن قوات الأمن شنت هجمات لطردها زرعت طالبان ألغاما مضادة للأفراد". وأضاف "لسوء الحظ انفجر أحد هذه الألغام اليوم وقتل تسعة تلاميذ في مدرسة ابتدائية". وقال المتحدث إن أعمار الأطفال القتلى تتراوح بين تسع سنوات و١٢ سنة وإن أربعة منهم أبناء أسرة تنتمي لطالبان. ولم يتسن على الفور الحصول على تعليق من الحركة . وارتفعت أعداد القتلى المدنيين إلى مستويات قياسية هذا العام على الرغم من جهود الولايات المتحدة وطالبان لإبرام اتفاق سلام. وقالت بعثة المساعدة التابعة للأمم المتحدة في أفغانستان الشهر الماضي إن ٤٣١٣ مدنيا سقطوا بين قتيل وجريح بين شهري يوليو وسبتمبر بزيادة نسبتها ٤٢ في المئة بالمقارنة بتلك الفترة من العام الماضي.

### تحالف يساري

مدريد . د ب أ: استبعد القائم بأعمال رئيس الوزراء الإسباني بيدرو سانشيز إقامة ائتلاف موسع لحزبه العمال الاشتراكي يسار الوسط مع حزب الشعب المحافظ حيث تتجه إسبانيا نحو جولة أخرى من الانتخابات. وقال سانشيز إنه سيستمر في السعي للحصول على دعم تحالف "يونيداس بوديموس" اليساري، لكن دون الدخول في تشكيل ائتلاف.

ومن المقرر إجراء انتخابات برلمانية مبكرة في العاشر من نوفمبر الجاري، بعد أشهر من فشل مفاوضات تشكيل ائتلاف حكومي عقب انتخابات جرت في أبريل الماضي. وكان زعيم بوديموس بابلو إجليسياس قد ذكر في الحملة الانتخابية إن سانشيز لن يستبعد تشكيل ائتلاف مع المحافظين. وذكرت صحيفة إل بايس الإسبانية اليومية أن سانشيز خلال حملته في شمال إسبانيا يحث إجليسياس على التخلي عن مقاومته لدعم حكومة لحزب العمال الاشتراكي.

## مقتل ٥٣ جنديا بهجوم على موقع عسكري في مالي

باماكو . رويترز: قالت حكومة مالي إن ٥٣ جنديا على الأقل وأحد المدنيين قتلوا في هجوم شنه إرهابيون على موقع عسكري في شمال مالي أمس الاول. ويعد الهجوم أحد أعنف الضربات لجيش الدولة التي تقع في غرب أفريقيا في التاريخ الحديث. ولا تزال مالي تعاني من وطأة هجمات فتاكة نفذها متشددون في أواخر سبتمبر وأبرزت قدرات الجماعات المسلحة في المنطقة وتطور أساليبها. وقال المتحدث باسم الحكومة يايا سانجاري على تويتر في الساعات الأولى من صباح امس "عثرت التعزيزات التي تم إرسالها على ٥٤ جثة، بينها جثة لمدني، وعشرة ناجين كما اكتشفت وجود أضرار مادية جسيمة. الوضع تحت السيطرة". كانت السلطات أعلنت في بادئ الأمر عن الهجوم أمس الاول وقالت إنه استهدف موقعا للجيش في منطقة ميناكا لكنها أوردت حصيلة أقل لعدد القتلى. وتمكنت جماعات ترتبط بتنظيمي "داعش" و"القاعدة" من شن هجمات في أنحاء منطقة الساحل الأفريقي من معقلها في مالي، مما أدى إلى زعزعة استقرار أجزاء من النيجر وبوركينا فاسو.

### تجمع انتخابي

هونج كونج . د ب أ: أطلقت شرطة مكافحة الشغب أمس الغاز المسيل للدموع لتفريق الآلاف من المتظاهرين المنادين بالديمقراطية والمتشحين بالسواد في متنزه فيكتوريا في هونج كونج . وضعت مجموعة من المتظاهرين ترتدي أقنعة الغاز ونظارات أجساما قابلة للاشتعال في الشوارع القريبة من الأماكن التي قامت فيها الشرطة بتفريق المتظاهرين في وقت سابق أمس. ومن المرجح أن يكون المتظاهرون يجهزونها للاستخدام كحاجز محترق، وهو أسلوب شائع خلال المظاهرات المستمرة منذ خمسة شهور في هونج كونج. وجرى تنظيم مظاهرة امس تحت ستار "تجمع انتخابي" وهو الأمر الذي لا يحتاج لموافقة الشرطة. ولكن فيما تجري هونج كونج انتخابات مجالس بلديات في وقت لاحق من الشهر الجاري، قال المتظاهرون المنادون بالديمقراطية إنهم تجمعوا للمطالبة بنفس المطالب التي كانوا يطالبون بها منذ فترة من بينها حق الاقتراع العام وتحقيق مستقل في عنف الشرطة.

## إيران ترى تكرار العقوبات الأميركية لن يحقق أهدافها

طهران . د ب ا: قال عباس موسوي المتحدث باسم وزارة الخارجية الإيرانية أمس، إن تكرار العقوبات الأميركية ضد بلاده لن يحقق أهدافها. وأضاف: "للأسف ، الجهاز الدبلوماسي الأميركي غير قادر على تنفيذ مبادرات دبلوماسية ومعقولة،بحسب وكالة الأنباء الإيرانية (إرنا). وقال موسوي إن على الولايات المتحدة العودة إلى الوفاء بالتزاماتها المنصوص عليها في الاتفاق النووي ، بدلاً من العقوبات المتكررة التي من المؤكد أنها لن تحقق أهدافها.

كانت وزارة الخارجية الأميركية، قد أعلنت أمس الاول تمديد عقوبات على قطاع البناء الإيراني. وسبق أن فرضت الولايات المتحدة عقوبات على إيران شملت على خامنئي ووزير الخارجية محمد جواد ظريف وعشرات الأشخاص الآخرين وجهات أخرى تابعة للحرس الثوري الايراني.

## التايمز: جونسون يركز على «الخروج» باتفاق

لندن . رويترز: ذكرت صحيفة التايمز أن رئيس الوزراء البريطاني بوريس جونسون سيتخلى عن التهديد بخروج بريطانيا من الاتحاد الأوروبي دون اتفاق وذلك في البيان الانتخابي لحزب المحافظين مضيفة أن التركيز سيكون على القبول باتفاق بشأن الخروج.

كان جونسون قد تعهد في السابق بخروج بريطانيا من التكتل يوم ٣١ أكتوبر سواء بالتوصل إلى اتفاق أم لا لكن أعضاء مجلس العموم صوتوا لصالح قانون يجبره على السعي لتمديد الخروج إلى ٣١ يناير.

## كوريا الشمالية تختبر قاذفات صواريخ متعددة الفوهات

سيئول . رويترز: قالت وكالة الأنباء المركزية الكورية امس الأول إن كوريا الشمالية أجرت تجربة ناجحة أخرى لقاذفات صواريخ عملاقة متعددة الفوهات ، لكن التجربة قوبلت باحتجاج من اليابان وكوريا الجنوبية المجاورتين.

وأضافت الوكالة، وهي الوكالة الرسمية لكوريا الشمالية، أن أحدث اختبار "لقاذفات الصواريخ العملاقة المتعددة الفوهات" يشير إلى زيادة تطور الأسلحة الكورية الشمالية وسط تعثر المحادثات مع الولايات المتحدة. وجاء الاختبار في أعقاب تجربتين في أغسطس وسبتمبر لنفس السلاح، واللتين أشرف عليهما الزعيم الكوري الشمالي كيم جونج أون وفقا لوكالة الأنباء المركزية الكورية. وقالت الوكالة إنه تم الإعلان على الفور عن نجاح التجارب وعبر الزعيم كيم عن "ارتياحه" وهنأ العلماء الذين طوروا السلاح. ويشير ذلك إلى أن كيم لم يكن موجودا في مكان الاختبار الجديد الذي أجري عصر الخميس المنصرم.

## الصندوق الوطني للتدريب يؤهل ٤٠٠ باحث عن عمل بشمال الباطنة

صحار ـ العمانية: وقع الصندوق الوطني للتدريب اتفاقية بناء القدرات للكوادر العمانية مع الشركة العمانية للاستثمارات التعليمية والتدريبية وذلك بالتعاون مع غرفة تجارة وصناعة عمان بمحافظة شمال الباطنة.

وقعت الاتفاقية من جانب الصندوق الوطني للتدريب شريفة بنت طاهر عبيد الرئيسة التنفيذية للصندوق، فيما وقعها عن الشركة العمانية للاستثمارات التعليمية والتدريبية أنيس بن محمد بن مرهون المعمري الرئيس التنفيذي للشركة العمانية للاستثمارات التعليمية والتدريبية.

وتشمل الاتفاقية تعزيز سبل التعاون المشترك بهدف تدريب وتأهيل وبناء قدرات ٤٠٠ من الباحثين عن عمل لزيادة قابليتهم للتوظيف في القطاع الصناعي ضمن برنامج تأهيلي مكتمل مقرون بالتشغيل.


- لجنة تحكيم جائزة السلطان قابوس للإجادة الصناعية تعقد اجتماعها الأول 14
- أكثر من ١٢٫٤ مليون مسافر بمطارات السلطنة 15
- المنتدى العماني البولندي يؤكد أهمية تنمية العلاقات التجارية والاستثمارية 16




**أسعار الذهب**
أوقية الذهب:
ريال عماني 579.224

**أسعار الفضة**
أوقية الفضة:
ريال عماني 6.965

**أسعار النفط**
نفط عمان 60.88 دولار
نفط مربان 62.99 دولار
النفط العربي الخفيف 64.26 دولار
النفط العربي الثقيل 56.19 دولار
نفط برنت 61.69 دولار

المصدر: بلومبيرج

**اسعار العملات**

| العملة | شراء | بيع | العملة | شراء | بيع | العملة | شراء | بيع |
|---|---|---|---|---|---|---|---|---|
| الريال السعودي | 0.1023809 | 0.1026639 | الدينار الاردني | 0.5406166 | 0.5445545 | الجنيه الاسترليني | 0.4964352 | 0.4977665 |
| الريال القطري | 0.1047978 | 0.1051395 | الجنيه المصري | 0.0236926 | 0.0238908 | الين الياباني | 0.0035335 | 0.0035428 |
| الدرهم الاماراتي | 0.1045467 | 0.1048247 | الريال اليمني | 0.0015308 | 0.0015409 | الدولار السنغافوري | 0.2822492 | 0.2830050 |
| الدينار الكويتي | 1.2630750 | 1.2690350 | الدولار الاميركي | 0.3840000 | 0.3850000 | الروبية الهندية | 0.0054243 | 0.0054390 |
| الدينار البحريني | 1.0184600 | 1.0212740 | اليورو | 0.4287360 | 0.4299295 | الروبية الباكستانية | 0.0024558 | 0.0024899 |

# «إشرافية مختبر سوق العمل والتشغيل» تستعرض خطط تنفيذ مبادراتها

مسقط ـ «الوطن»:

عقدت اللجنة الاشرافية لمختبر سوق العمل والتشغيل مؤخرا اجتماعها الثامن لهذا العام ٢٠١٩م وذلك ضمن البرنامج الوطني للتنويع الاقتصادي (تنفيذ). حيث تم استعراض الموقف التنفيذي للمبادرات وما تم تحقيقه من خطوات العمل وفق الإطار الزمني الموضوع لها بالإضافة إلى متابعة ما تم اتخاذه من إجراءات متعلقة بخطط تنفيذ المبادرات المعني بتنفيذها مختبر سوق العمل والتشغيل. مع التأكيد على أهمية تكامل الأدوار بين الجهات المشرفة على القطاعات المستهدفة ودور وزارة القوى العاملة كممكن لهذه الجهات لتحقيق الأهداف المرجوة من البرنامج.

كما تم استعراض ومناقشة لوحة قياس المؤشرات لعام ٢٠١٩ وآليات التنفيذ لمراحل العمل القادمة المتفق عليها. بالإضافة إلى ذلك اطلع المجتمعون على التقدم الذي حققه المختبر في مؤشرات قياس الأداء المطبقة في برنامج «تنفيذ» والتي تتابع من قبل المختصين بوحدة دعم التنفيذ والمتابعة.

ترأس الاجتماع معالي الشيخ عبدالله بن ناصر البكري وزير القوى العاملة بحضور أصحاب السعادة وممثلي الجهات الحكومية والقطاع الخاص والمختصين من وحدة دعم التنفيذ والمتابعة.

■ الاجتماع ناقش آليات تنفيذ مبادرات العمل والتشغيل

# بمشاركة السلطنة .. غدا انطلاق النسخة الـ ٤٠ من معرض سوق السفر العالمي بلندن

مسقط ـ «الوطن»:

تنطلق غدا الاثنين في العاصمة البريطانية لندن فعاليات النسخة الأربعين من معرض سوق السفر العالمي WTM الذي يعد أحد أكبر المعارض الدولية المتخصصة في صناعة السياحة ويستمر ثلاثة أيام.

ويشارك في المعرض أكثر من ٥١ ألف مشارك متخصص يمثلون ٥ آلاف جهة عارضة من ١٨٠ دولة حول العالم بينها السلطنة التي تشارك ممثلة بوزارة السياحة و٢١ شركة ومنشأة من مؤسسات القطاع السياحي العماني بينها ٦ مؤسسات صغيرة ومتوسطة تم اختيارها بالتنسيق مع الهيئة العامة لتنمية المؤسسات الصغيرة والمتوسطة.

وتشارك وزارة السياحة ومؤسسات القطاع السياحي سنوياً في فعاليات معرض سوق السفر العالمي الذي يتم تنظيمه في شهر نوفمبر من كل عام بما يمنحه ذلك التوقيت من أهمية للمشاركين فيه لرصد حجم الأعمال والإحصاءات ونمو القطاعات السياحية المتخصصة ومعرفة أحدث الوجهات الصاعدة خلال العام الجاري ولتدشين الحملات الترويجية والتعرف على المنتجات السياحية الجديدة واستقراء اتجاهات حركة السياحة الدولية وأبرز الأسواق السياحية المستهدفة للعام المقبل مع الفرص المتميزة التي تمنحها المنصات الرئيسية المتعددة التي يوفرها معرض لندن في مختلف القطاعات السياحية لتقديم العروض التسويقية الجاذبة وعقد الاتفاقيات المتبادلة والالتقاء المباشر مع صناع القرار والمستثمرين والمتخصصين والعاملين في مختلف الهيئات والمؤسسات والمنشآت والشركات الدولية العاملة أو المرتبطة بصناعة السفر والسياحة العالمية.

# منح ٢١٦٤ ترخيصا صناعيا خلال الربع الثاني من العام الحالي

مسقط ـ «الوطن»:

أوضحت وزارة التجارة والصناعة بأن عدد التراخيص الصناعية الممنوحة للمنشآت خلال الربع الثاني من عام ٢٠١٩م بلغت (ألفين و١٦٤) ترخيصا صناعيا، حيث تم خلال شهر أبريل منح (٨٣٢) ترخيصا وفي شهر مايو (٧٥٠) ترخيصا بالإضافة إلى (٥٨٢) ترخيصا في شهر يونيو.

وأشارت دائرة الاحصاء بالوزارة بأن عدد الإعفاءات الجمركية خلال الربع الثاني من العام الحالي بلغت (٦٦) طلب إعفاء مقارنة بـ (٦١) طلب خلال نفس الفترة من العام الماضي، وبلغ عدد الإعفاءات الضريبية خلال الربع الثاني من العام الحالي (٤) طلبات مقارنة بـ (طلب واحد) خلال نفس الفترة من العام الماضي.

وأكدت الوزارة بأن ارتفاع طلبات الإعفاء الجمركي والضريبي يعود إلى توجه المستثمرين لتخليص الإجراءات عن طريق الخدمات الإلكترونية المقدمة عبر البوابة الإلكترونية «استثمر بسهولة» التابعة لوزارة التجارة والصناعة ونظام «بيان» التابع لشرطة عمان السلطانية والذي ساهم بدوه في تسريع انجاز المعاملات، وتسهيل وانسياب حركة السلع الصادرة والواردة من وإلى السلطنة.

# ١٠٨٦ عدد شركات الشخص الواحد حتى ٢٠ أكتوبر الماضي

مسقط ـ «الوطن»:

بلغ عدد شركات الشخص الواحد التي أقرها قانون الشركات التجارية الجديد الصادر بالمرسوم السلطاني رقم (١٨ / ٢٠١٩م)، منذ بدء القرار الصادر بتاريخ ٢٦ مايو ٢٠١٩م وحتى ٢٠ أكتوبر الماضي (١٠٨٦) شركة، حيث يتم تقديمها إلكترونيا عبر نظام «استثمر بسهولة». وأشارت وزارة التجارة والصناعة بأن شركة الشخص الواحد تعتبر من أنواع الشركات التجارية الجديدة، وهي شركة محدودة المسؤولية يمتلك رأس مالها بالكامل شخص واحد طبيعي أو اعتباري، ولا يجوز للشخص الطبيعي أن يؤسس أكثر من شركة ذات مسؤولية محدودة من شخص واحد، ولا يجوز للشركة ذات المسؤولية المحدودة المؤسسة من شخص واحد أن تؤسس شركة أخرى ذات مسؤولية محدودة من شخص واحد. كذلك لم يشترط القانون رأس مال محدد لتأسيس شركة الشخص الواحد كما يشترط تعين مراقب حسابات في حالة كان رأس مال الشركة أكثر من ٥٠ ألف ريال عماني. وأشارت الوزارة بأنه يتم إدارة هذا النوع من الشركات مالك رأس المال ويجوز أن يعين مديرا أو أكثر يمثلها أمام القضاء والغير ويكون مسؤولا عن إدارتها أمام المالك، ولا يسأل مالك الشركة عن التزاماتها إلا بمقدار رأس المال المخصص لها، بالإضافة إلى أن شركة الشخص الواحد تعامل نفس معاملة الشركة محدودة المسؤولية.

# محاضرة في قريات حول «جرائم تقنية المعلومات»

قريات من ـ عبدالله بن سالم البطاشي:

نظم مكتب والي قريات بالتعاون مع نادي قريات، مؤخرا محاضرة حول «جرائم تقنية المعلومات» تحت رعاية سعادة الشيخ الدكتور يحيى بن سليمان الندابي والي قريات، بحضور عدد من المسؤولين. ألقى المحاضرة حسين بن علي السناني مساعد المدعي العام مدير عام تنفيذ ومتابعة الأحكام، تطرق فيها إلى قضية الابتزاز الالكتروني بالسلطنة، وإلى برامج التواصل الاجتماعي وأعداد المستخدمين وفئاتهم وأكثرها عرضة للابتزاز الإلكتروني، كما تطرق إلى جرائم تقنية المعلومات وأسبابها وأهدافها وأضرارها وجهود السلطنة في مكافحتها، وإلى تصنيف السلطنة في تلك الجرائم بأنها من أقل الدول، كما تحدث عن كيفية تجنب الوقوع في الابتزاز الإلكتروني، ودور الأسر في توعية أبنائها لحمايتهم من الابتزاز الإلكتروني، ودور أبناء المجتمع في حماية أنفسهم من هذه الظاهرة، والإجراءات في حال الوقوع في ظاهرة الابتزاز الإلكتروني، مستعرضا قصصا وقضايا واقعية لأفراد تعرضوا للابتزاز الإلكتروني في السلطنة، والحسابات الوهمية واتصالات الربح الوهمية.

# اليوم .. بدء استلام محصول البسور حتى نهاية ديسمبر القادم

مسقط ـ «الوطن»:

تبدأ وزارة التجارة والصناعة استلام محصول البسور لعام ٢٠١٩م خلال الفترة من ٣ نوفمبر الجاري وحتى ٣١ ديسمبر القادم من جميع محافظات السلطنة والذي تمثل في (المبسلي والمدلوكي وأبو نارنجة)، وذلك بمخزن البسور التابع للوزارة بالوادي الكبير، وفقا للإجراءات المعمول بها في الأعوام الماضية وإستمرارا للنهج والدور الذي تقوم به الوزارة من خلال تقديم الدعم الحكومي للمزارعين الموردين لبسورهم للوزارة، وكذلك بصرف الدعم للمزارعين الذين سيقومون بتصدير منتجاتهم من محصول البسور لعام ٢٠١٩م للأسواق الخارجية بشكل مباشر تشجيعا لهم في إيجاد أسواق بديلة وجديدة يتم فيها تسويق منتج البسور. وأشارت الوزارة إلى أنه قد تم اسناد العمل للشركة العمانية لإنتاج وتعبئة التمور والتي ستقوم بأعمال المناولة والتجهيز والتسويق والبيع للمحصول، حيث تهدف الشركة إلى الاستغلال الأمثل لمنتجات التمور في السلطنة والمساهمة في رفع إجمالي الناتج الاقتصادي المحلي وتحقيق الربح للمساهمين واستغلال منتجات النخيل في الصناعات المختلفة والاسهام في تحسين جودة التمور وتحسين العائد الاقتصادي للمزارعين، وإقامة شراكات مع أصحاب المؤسسات الصغيرة والمتوسطة واستثمار نتائج الابتكار والبحوث كما أن الشركة ستقوم بفرز وتصنيف المحصول حسب جودته من كل ولاية.

# لجنة تحكيم جائزة السلطان قابوس للإجادة الصناعية تعقد اجتماعها الأول

مسقط . «الوطن»:

■ لجنة تحكيم جائزة السلطان قابوس للإجادة الصناعية خلال اجتماعها

استضافت المؤسسة العامة للمناطق الصناعية – مدائن مؤخرا الاجتماع الأول للجنة التحكيم مع الفريق الفني لتقييم جائزة السلطان قابوس للإجادة الصناعية، وذلك لعرض نتائج الزيارات الميدانية للمنشآت الصناعية التي ترشحت للجائزة، حيث ترأس الاجتماع المهندس حسين بن حثيث البطحري، رئيس لجنة الصناعة، ورئيس فرع الغرفة بمحافظة ظفار، وبحضور أعضاء لجنة التحكيم وممثلي الشركة الاستشارية لتسليم أعمال التقييم للمنشآت الصناعية الى اللجنة. وقد شهد الاجتماع طرح العديد من المواضيع حيث بدأ بتعريف أعضاء لجنة التحكيم بالمعايير المعتمدة للجائزة واستعراضها، حيث تعتبر هذه المعايير خلاصة عدد من نماذج التميّز العالمية ومنها النموذج الأوروبي والنموذج الاميركي والجيل الرابع للتميّز، وقد تمت مواءمة هذه المعايير وإضافة معايير أخرى تتماشى مع البيئة والأنظمة والقوانين المعمول بها في السلطنة مما نتج عن هذه المواءمة نموذج عمان للإجادة الصناعية الذي صمم خصيصاً لخدمة قطاع الصناعة في السلطنة.

وأوضح حسين البطحري إلى أن المعايير التي استخدمت في النظام الجديد تعتبر اضافة حقيقية لتطوير المصانع العمانية من خلال التعرف عن قرب لنقاط القوة والضعف لإداء المصنع .

بعد ذلك تم استعراض النظام الذكي المرتبط بالجائزة وطريقة التقييم التي قام بها الفريق الميداني بمراقبة ممثلين من الوزارة ومدائن، حيث تم الانتهاء من مرحلة تقييم المنشآت الصناعية المتفق عليها وتم وضع العلامات المقترحة وانجاز التقارير الفنية ذات الصّلة وتم رفعها الى النظام الذكي المرتبط بالجائزة، كما تم تسليم كافة المستندات والوثائق ذات الصّلة والنتائج التي توصل إليها الفريق التقني الميداني إلى لجنة التحكيم لتقييم عمل الشركة الاستشارية والموافقة على النتائج واعتمادها في اجتماعاتها القادمة.

يذكر أن وزارة التجارة والصناعة بالتعاون مع المؤسسة العامة للمناطق الصناعية – مدائن، قامت بتشكيل فريق عمل فني لتطوير جائزة السلطان قابوس للإجادة الصناعية من خلال إعادة هيكلة الجائزة وفق متطلبات التنمية المستدامة في القطاع الصناعي وتماشيًا مع التوجيهات السامية لجلالة السلطان قابوس بن سعيد المعظم نحو تحقيق نمو اقتصادي متكامل في مختلف القطاعات. ويهدف الفريق إلى بلورة تصور جديد للجائزة من خلال استحداث منظومة جديدة للجائزة تتناسب مع رؤية عمان ٢٠٤٠ وتأخذ بعين الاعتبار التغلب على التحديات والأسباب التي تحد من مشاركة المنشآت الصناعية في الجائزة. وقد عمل الفريق على تطوير الجائزة من عدة نواح كتبسيط المعايير وتطبيق نظام ذكي متكامل يتعامل مع البيانات بشكل دقيق لتكوين قاعدة بيانات شاملة للمنشآت الصناعية باختلاف أنشطتها في داخل السلطنة، وذلك عبر الاستعانة بشركة متخصصة تساعد في تطوير معايير الجائزة والاستفادة من خبراتها وكفاءاتها الفنية الطويلة في تطوير مثل هذه المسابقات، بحيث تكون قادرة على الإيفاء بالتزاماتها بأعلى مستوى من الكفاءة والمهنية.

لأنني أحب الحقيقة وأحبكم أقول:

## من العولمة إلى الأوتوقراطية الرقمية!

العولمة كما اصطُلح على تسميتها كانت مرحلة قصيرة ومصطنعة، وها هي الآن تموت موتاً سريرياً. لقد اتسمت في الماضي وحتى يومنا هذا، بقدر من "ديمقراطية" الفكر في مجالات الحوكمة والإدارة والصناعة وفي الوقت نفسه بعدم الكفاءة وتراجع القدرة على تحليل المعلومات وبالتالي اتخاذ القرارات، ما أدى إلى تبني سياسات خاطئة ومضللة في الغالب. والآن، تقوم التكنولوجيا الحديثة لا سيما الذكاء الإصطناعي وتعلم الآلة، على المعالجة المركزية لهذه المعلومات، وسيطرت على مقوماتها، وألغت اللامركزية التي سادت في الماضي بين عدد كبير من المؤسسات والحكومات. ان احد اهم مزايا الذكاء الاصطناعي هو ترسيخ هذه المعالجة المركزية للمعلومات ليبدأ عصر إشراك المستخدم والمواطن في صياغة السياسات والإجراءات والقوانين.

ماذا يعني هذا التحول وبخاصة في منطقتنا العربية حيث ننتقل من مرحلة العلاقات الدولية إلى الشراكات الدولية؟

لقد استغرقت أوروبا للوصول الى عصر النهضة ٢٠ سنة، لكنه في عصر المعلومات الجديد ستأخذ منطقتنا وقتاً أقل بكثير للنهوض وذلك لسببين: أولاً، لم يعد هذا التقدم الرقمي العالمي يسير سيراً بل يتدفق تدفقاً، وما كان يُقاس بالشهور يُقاس الآن بالساعات، وثانياً: تقدم التكنولوجيا وانتشارها بشكل متسارع. لكن العالم اليوم يواجه أوتوقراطية تكنولوجيا المعلومات الأكثر كفاءة وإنتاجية. ديمقراطية عصر العولمة كانت بالأمس الآلية المثلى لتصفية خيارات البشر في مجتمع معيّن وتحويل قرارات الأغلبية إلى سياسات للدولة تحت سقف القانون وفي ضوء معيار حماية حقوق الأقلية. أما اليوم، فتنهض آلية الرقابة العميقة والمركّزة لإنتاج هذه السياسات والقوانين بدل التعثر بالمشكلات والآليات التي صاحبت الممارسات القديمة.

لكنه، مع النمو الهائل في المؤشرات الرأسمالية المختلفة التي تحدثها الثورة الرقمية، نجد أغلبية الشعوب تزداد فقراً بمعنى أن هناك مشكلة جدّية علينا مواجهتها، والبحث عن طرق أجدى للربح والثروة بدل القيام بحروب عبثية جديدة ستزيد من كلفة الاصلاح الحقيقي. لقد طالبتُ من على منبر الأمم المتحدة ان يتم التركيز على الآثار الاجتماعية، لأن الاقتصاد وُجد أصلاً لخدمة المجتمع وبناء الحضارة لا الغرق في مستنقع رأس المال ونهب العالم من قبل قلة من المتنفذين الأقوياء الذين يمتلكون زمام التكنولوجيا الرقمية ويوجهونها للسيطرة على مستخدميها الضعفاء.

نحن اليوم نتعايش داخل مجتمعات منضبطة بالرقابة التي يوجهها هؤلاء المتنفذون. من البيت إلى المدرسة إلى العمل إلى المستشفى، مجتمعات شديدة الانضباط تحت أعين رقابة مستدامة يعمل فيها الناس ويتصرفون داخل برامج مصممة سلفاً يتم تداولها في ظل "رقابة عن بعد. هذه هي الأوتوقراطية الرقمية الجديدة التي تحل تدريجياً محل ديمقراطية الفكر والتصرف. وهي التي تنزع الأصالة عن السلوكيات الفردية، وتؤسس علاقة مترجرجة ومختلة لكنها قوية ومدركة بين الحاكم (المراقِب) والمحكوم (المراقَب)، ما يؤدي لانزلاق هذا الأخير، دون أن يدري، في نمطيات عيش وتفكير مبرمجة ومتوقعة، بقطع النظر عن ميوله ورغباته..

ان ما يقوم به القطاع الخاص في منطقتنا، بتشجيع الحكومات لإقامة مشاريع عملاقة، غير منطقي أبدا. بل يجب الاعتماد على المؤسسات والمشاريع الصغيرةخاصة في مجال تقنية المعلومات، لأنها الاكثر قدرة على خدمة شرائح واسعة من المواطنين. نعم، علينا أن نتحول إلى مجتمع ينتج المعرفة، نحن مسؤولون عن توجيه احفادنا للتفكير الصحيح وتعميم ثقافة الاستثمار في الإبداع وإتاحة بيئة مناسبة لذلك. فالديمقراطية الكونية التقنية تساوي بين البشر واقتصاد المعرفة يسهم في صنع الديمقراطية عالمياً.

في هذا العالم الجديد تبدأ مرحلة «الانضباط الفكري» حيث ينضوي الفكر البشري تحت رقابة مستمرة تتسلل إليه تدريجياً لتصبح منه العقل المواكب لعقله. وهي أشبه ببرج المراقبة المتموضع والمضاء بعناية بالغة في كافة مضامير وجودنا سواء كانت مدرسة أو مكتباً أو مستشفى أو سجناً. ان مستخدِم هذه التكنولوجيا، شديد التوحّد في سلوكه أو استعمالاته لجهازه المحمول. والسؤال هو: هل ستستخدمنا هذه التكنولوجيا أم سنستخدمها نحن؟من المفترض أن تستخدمنا التكنولوجيا للتعلم وتطوير أدائها وقدرتها على إتخاذ القرار نيابة عنا لنقوم نحن بعد ذلك باستخدامها لتسهيل وتسريع إنجاز المهام بشكل أكثر فاعلية.

ففيما تنحسر العولمة، تبرز دول وشعوب وثقافات وتحالفات إقليمية وعالمية متجددة تنحو لاتجاهات متباينة، مما يجعل من الإتحاد الأوروبي مثلا اتحاداً "مشكوكاً فيه" (uncertain union) كما يقول الأمريكيون، حيث تركز توجهاته على الحمائية الفردية، وفي هذا عودة الى الماضي تحكمها علاقات دولية، حيث ولم تعد فكرة تحرير التجارة في قاموس العالم.

وبالنسبة لنا، سيأتي التغيير في موازين القوى عالمياً ليخدم القضية الفلسطينية التي تشكل ربما العصب الاساسي للسياسات المحلية والعالمية في المنطقة، وعلى المدى المتوسط سوف تقتنع امريكا ان مصلحتها ليست بالضرورة مرتبطة بإسرائيل.

أدخلت مراقبة واستثمار البيانات "DATA" تغييرات جذرية على الإقتصاد الرأسمالي حيث استُجدّت وسائل وآليات غير مسبوقة سوف تتنامى مفاعيلها بين الشركات الكبرى والمستهلكين، وتراجعت رقابة الدولة على المواطنين أمام رقابة المؤسسات الرقمية على المستهلكين. ونحن نعيش مرحلة التدرج الطويل للرأسمالية وتنوعها بين صنع المنتجات إلى الإنتاج الضخم والرأسماليات الإدارية والخدماتية والمالية، والرقابية.

■ عامل المعرفة، "طلال أبوغزاله" معكم كل أول شهر
■ وطننا العربي في الأول من نوفمبر ٢٠١٩ TAG.GLOBAL


# ١٤ الحالي.. انطلاق فعاليات النسخة الثالثة من مهرجان المأكولات «Muscat Eat»

مسقط . «الوطن»:

تنطلق في الرابع عشر من نوفمبر الجاري فعاليات النسخة الثالثة من مهرجان المأكولات "Muscat Eat" والذي يعد المهرجان الأكبر من نوعه للمأكولات في السلطنة.

تتضمن فعاليات هذا العام ٣ مهرجانات موزعة على ثلاث عطل لنهاية الأسبوع في نوفمبر وديسمبر وسيتم تنظيمها في الموج مسقط للجولف، حيث سينطلق أولا مهرجان المأكولات العمانية خلال الفترة من ١٤ إلى ١٦ نوفمبر الجاري يليه مهرجان عربات المأكولات خلال الفترة من ٢٨ إلى ٣٠ نوفمبر الجاري فيما سيكون الختام بالمهرجان الرئيسي "Muscat Eat" خلال الفترة من ٥ إلى ٧ ديسمبر القادم.

وحرصت اللجنة المنظمة على توزيع فعاليات مهرجان هذا العام ضمن هذه الفترات الثلاث لإتاحة فرصة أكبر للمؤسسات الصغيرة والمتوسطة ولأصحاب المشاريع للمشاركة في أركان وفعاليات المهرجان، كما ستتاح للجمهور فرصة زيارة فعاليات المهرجان بالفترات التي تتناسب معهم.

تقام فعاليات "Muscat Eat" ضمن مهرجاناته الثلاثة هذا العام بالتعاون بين شركة Muscat Eat ووزارة السياحة، وستشهد الفعاليات مشاركة أكثر من ١٧٠ طاهيا وجهة ومؤسسة عمانية ودولية ستعرض منتجاتها في الأقسام المخصصة لها، بالإضافة إلى العديد من المسابقات والفعاليات الترفيهية المصاحبة التي ستستمر على مدى الأيام التسعة للمهرجانات الثلاثة والتي تهدف إلى استقطاب الجمهور من كافة الفئات العمرية وخصوصا العائلات والأطفال لتذوق المأكولات العمانية والعالمية في جو من الحماس والمرح.

## المحكمة الابتدائية بالعامرات
## أمانة سر المحكمة
## إعلان قضائي

تعلن أمانة سر المحكمة بأن/صالح بن حميد ابن سعيد الهاشمي اقام دعوى الايجارات رقم (٢٠١٩/١٥٠٩/١١٣م) ضد/نزار بارمبيل بيرانان روتر للمطالبة بالآتي: ١- سداد فواتير الماء والكهرباء الصيانة. ٢- سداد الرسوم والمستحقات.

ونظرا لتعذر اعلان المدعى عليه بالطرق العادية، يعتبر هذا النشر اعلانا له بموعد نظر الدعوى في يوم الاثنين الموافق ٢٠١٩/١٢/٩م الساعة التاسعة صباحا بمقر المحكمة الكائن (بالخوير - مجمع المحاكم - خلف وزارة العدل) عملا بالمادة (١١) من قانون الاجراءات المدنية والتجارية الصادر بالمرسوم السلطاني رقم:٢٠٠٢/٢٩م وتعديلاته.

**أمانة سر المحكمة**

## المحكمة الابتدائية بالعامرات
## أمانة سر المحكمة
## إعلان قضائي

تعلن أمانة سر المحكمة بأن/صالح بن حميد بن سعيد الهاشمي اقام دعوى الايجارات رقم (٢٠١٩/١٥٠٩/١١١م) ضد/محمد خليل للمطالبة بالآتي: ١- سداد فواتير الماء والكهرباء والصيانة. ٢- سداد الرسوم والمستحقات.

ونظرا لتعذر اعلان المدعى عليه بالطرق العادية، يعتبر هذا النشر اعلانا له بموعد نظر الدعوى في يوم الاثنين الموافق ٢٠١٩/١٢/٩م الساعة التاسعة بمقر المحكمة الكائن (بالخوير - مجمع المحاكم - خلف وزارة العدل) عملا بالمادة (١١) من قانون الاجراءات المدنية والتجارية الصادر بالمرسوم السلطاني رقم:٢٠٠٢/٢٩م وتعديلاته.

**أمانة سر المحكمة**

## المحكمة الابتدائية بالسيب
## أمانة سر المحكمة
## إعلان قضائي

تعلن امانة سر المحكمة الابتدائية بالسيب بأن/بنك ظفار ش.م.ع.ع تقدم بالدعوى المدنية رقم:٢٠١٩/١٣٠١/٨٨٤م ضد/ابراهيم بن خميس بن علي الرئيسي مطالبا فيها الحكم بالزام المدعى عليه: ١- الزام المدعى عليه بدفع مبلغ المطالبة البالغ قدره -/١٨,٤٤٠ر.ع (ثمانية عشر الفا واربعمائة واربعون ريالا عماني) بواقع ٦٪ سنويا من تاريخ ٢٠١٩/٤/١٤م وحتى كامل السداد الفعلي. ٢- الزام المدعى عليه برسوم الدعوى والمصاريف ومبلغ -/١٠٠٠ (الف ريال عماني) مقابل اتعاب المحاماة.

وقد تعذر اعلان المدعى عليه بالطرق العادية، وهذا النشر يعتبر اعلانا له بالدعوى وتحديد يوم الاثنين الموافق ٢٠١٩/١١/١١م الساعة التاسعة صباحا بمقر المحكمة الكائن (السيب . الخوض المرحلة السابعة بالقرب من محطة نفط عمان) موعدا لسماعها وينتج الاعلان اثره من تاريخ النشر عملا بنص المادة (١١) من المرسوم السلطاني رقم٢٠٠٢/٢٩م وعلى المدعى عليه الحضور شخصيا (او وكيله المفوض بوكالة حسب الاصول) في الموعد والمكان المحددين اعلاه والرد على طلبات المدعي خلال المدة المحددة سالفة البيان.

**أمانة سر المحكمة**

## المحكمة الابتدائية بمسقط
## أمانة سر المحكمة
## إعلان قضائي

تعلن أمانة سر المحكمة بأن/عادل وصادق وياسر ومحمود وسليمان ابناء سالم سليمان الفيروز اقاموا دعوى الايجارات التجارية رقم (٢٠١٩/١٥٠٣/٦٢٧) ضد/مؤسسة عزيز خدوم راشد الزعابي للتجارة والمقاولات (تاجر فرد) للمطالبة بالآتي: ١- الزام المدعى عليها باخلاء المحل المحدد الاوصاف والمعالم بصحيفة الدعوى وتسليمه للمدعين. ٢- الزام المدعى عليها بان تؤدي للمدعين مبلغا وقدره -/١٦٢٠٠ر.ع (ستة عشر الفا ومائتا ريال عماني) قيمة ايجار اشهر ابتداء من ٢٠١٩/٣/١ وحتى ٢٠١٩/٨/٣١م. ٣- الزام المدعى عليها بان تؤدي للمدعين ما يستجد من اجرة ابتداء من ٢٠١٩/٩/١م حتى تاريخ الاخلاء الفعلي بقيمة ايجار شهري -/٢٧٠٠ر.ع (الفين وسبعمائة ريال عماني). ٤- الزام المدعى عليها بسداد قيمة استهلاك الماء والكهرباء والتلفون والصرف الصحي. ٥- الزام المدعى عليها بسداد الرسوم والمصاريف واتعاب المحاماة مبلغ -/١٠٠٠ر.ع (الف ريال عماني).

ونظرا لتعذر اعلان المدعى عليها بالطرق العادية، يعتبر هذا النشر اعلانا لها بموعد نظر الدعوى في يوم الاربعاء الموافق ٢٠١٩/١١/٢٠م الساعة التاسعة بمقر المحكمة (بالخوير مجمع المحاكم خلف وزارة العدل) وذلك عملا بالمادة (١١) من قانون الاجراءات المدنية والتجارية الصادر بالمرسوم السلطاني رقم:٢٠٠٢/٢٩م وتعديلاته.

**أمانة سر المحكمة**

# وفد الأعمال من محافظة مسندم يواصل زيارته لعدد من المؤسسات التجارية بكانتون الصينية

كانتون . العمانية: قام وفد أصحاب وصاحبات الأعمال من فرع غرفة تجارة وصناعة عُمان بمحافظة مسندم الذي يزور حالياً مدينة كانتون الصينية أمس بزيارة أشهر ثلاث شركات ومصانع صينية متخصصة في مواد البناء وصناعة الأبواب والنوافذ والمطابخ والبلاط والسراميك والأدوات الصحية وذلك في إطار اهتمام الفرع بدعم وتشجيع أصحاب المؤسسات الصغيرة والمتوسطة للحصول على وكالات لاستيراد المنتجات الصينية وتوزيعها في السوق العماني.

واطلع الوفد خلال زيارته لتلك الشركات على أحدث ما وصلت إليه الصناعة الصينية من تطور وتقدم في صناعة مواد البناء والمواد الصحية واستمعوا إلى شرح واف من مسؤولي تلك الشركات عن الجودة والمواصفات والمقاييس التي تتميز بها كل صناعة وأهم المواد المستخدمة في انتاجها.

كما تم تعريف أعضاء الوفد بالأسعار الخاصة بالبيع والشحن وآلية الاستيراد والمدة الزمنية لوصول البضائع إلى محافظة مسندم.

وأبدى سعيد بن محمد الشحي من شركة تطوير مسندم للتجارة والمقاولات إعجابه بما شاهده من جودة وتنوع في صناعة مواد البناء والبلاط والسيراميك وصناعة الأبواب والنوافذ وأسعارها المشجعة للاستيراد، وقال: إن زيارته لهذه الشركات سوف تعمل على تنمية وتطوير أعماله المتعلقة بقطاع المقاولات من خلال التعاون مع تلك الشركات لتزويده بأفضل المنتجات الجديدة الخاصة بمواد البناء والمواد الصحية والأبواب والنوافذ.

وأشاد سعيد الشحي ببرنامج الزيارة الذي أعده فرع غرفة تجارة وصناعة عمان بمحافظة مسندم والذي أتاح له زيارة أفضل الشركات الصينية المتخصصة في صناعة مواد البناء .. معرباً عن أمله في أن يستفيد كافة أعضاء الوفد من هذه الزيارة وما تتضمنه من زيارات ولقاءات مع عدد من أصحاب الشركات الصينية. يذكر أن وفد أصحاب وصاحبات الأعمال من فرع غرفة تجارة وصناعة عمان بمحافظة مسندم الذي يرأسه خالد بن محمد الشحي نائب رئيس مجلس إدارة الفرع يضم في عضويته ٢٥ شخصًا يمثلون قطاعات مواد البناء والمقاولات وتجارة الإلكترونيات والاستيراد والتصدير وتجارة التجزئة وقطاع السياحة والخدمات والمنتجات الطبية والأغذية والأقمشة والملابس الجاهزة .

# أكثر من ١٢,٤ مليون مسافر بمطارات السلطنة

مسقط . العمانية: بلغ عدد المسافرين عبر مطارات السلطنة (مسقط الدولي وصلالة وصحار والدقم) حتى نهاية شهر أغسطس الماضي نحو ١٢ مليوناً و٤٧ ألفاً و٧٧١ مسافراً وذلك على متن ٨٨ ألفاً و٣٧٠ رحلة مقارنة بـ١١ مليوناً و٤٤٤ ألفا و٢٣٦ مسافراً بنهاية أغسطس ٢٠١٨م سافروا على متن ٨٩ ألفاً و٤١٢ رحلة بزيادة في المسافرين بنسبة ٥ر٢٪ وفق ما أفادت آخر البيانات الأولية الصادرة عن المركز الوطني للإحصاء والمعلومات.

وسجلت جنسيات الهند وبنجلاديش وباكستان الأكثر تحركاً في مطار مسقط الدولي خلال شهر أغسطس المنصرم حيث بلغ عدد المسافرين من الجنسية الهندية ١٦٦ ألفاً و٥٠٤ مسافرين (القادمون ٨٣ ألفاً و٩٦٩ والمغادرون ٨٢ ألفاً و٥٣٥) ومن الجنسية البنجلاديشية ٤١ ألفاً و٧٦٢ مسافراً (القادمون ١٨ ألفاً و٣٨٠ والمغادرون ٢٣ ألفاً و٣٨٢) ومن الجنسية الباكستانية ٣٨ ألفاً و٤١٨ مسافراً (القادمون ١٧ ألفاً و٥٢ والمغادرون ٢١ ألفاً و٣٦٦).

وحتى نهاية أغسطس الماضي ارتفع عدد المسافرين عبر مطار مسقط الدولي بمن فيهم القادمون والمغادرون والمحولون والترانزيت ليبلغ ١٠ ملايين و٨٤٤ ألفاً و٥٨٠ مسافراً فيما بلغ عدد الرحلات ٧٨ ألفاً و١٧١ رحلة. وبلغ عدد الرحلات الدولية عبر مطار مسقط الدولي حتى نهاية أغسطس ٧١ ألفاً و٧٣ رحلة وسافر على متن هذه الرحلات ١٠ ملايين و٦٨ ألفاً و٥٦٢ مسافراً بارتفاع نسبته ٤ر٧٪. وبلغ عدد القادمين عبر الرحلات الدولية ٤ ملايين و٩٩٧ ألفا و٩٧٣ مسافراً فيما بلغ عدد المغادرين ٥ ملايين و٤٩ ألفاً و٧٨٥ مسافراً في حين بلغ عدد ركاب تحويل الرحلات (الترانزيت) ٢٠ ألفاً و٨٠٤ مسافرين. وسجلت الرحلات الداخلية عبر مطار مسقط الدولي انخفاضاً نسبته ١ر٨٪ ليبلغ عددها ٧ آلاف و٩٨ رحلة سافر على متنها ٧٧٦ ألفاً و١٨ مسافراً بانخفاض في عدد المسافرين نسبته ٣ر٤٪.

■ ارتفاع عدد في المسافرين بمطارات السلطنة


www.banknizwa.om

بنك نزوى
Bank Nizwa

المساهمون الكرام،

السلام عليكم ورحمة الله وبركاته،

لقد تكلل نجاحنا بحمد الله خلال الربع الثالث من العام الجاري والذي واصلنا فيه مجهوداتنا الدؤوبة من أجل تطوير وتعزيز قطاع الصيرفة الإسلامية بالسلطنة.

يسعدني، بالأصالة عن نفسي وبالنيابة عن مجلس إدارة بنك نزوى ش.م.ع أن أقدم لكم النتائج المالية للربع الثالث من العام الجاري والمنتهي بتاريخ ٣٠ سبتمبر ٢٠١٩. وتستند هذه النتائج على المعلومات المالية غير المدققة والتي تمت مراجعتها بواسطة المدقق الخارجي.

تمثل نتائجنا على مدار التسعة أشهر من السنة المالية دليلًا على قوة أعمالنا المتنوعة واستراتيجيتنا المنهجة لتطوير امتيازات أعمالنا وتقديم قيمة طويلة الأجل للمساهمين. نعتقد أن هذا المسار المتصاعد يشير إلى أهمية قطاع الصيرفة الإسلامية الذي يتمتع بإمكانات هائلة للنمو على الرغم من التحديات التي يواجهها.

نحن نؤدي دورًا رائدًا في سلطنة عمان لدفع عجلة النمو الاقتصادي ومساعدة المجتمعات في جميع أنحاء السلطنة على التطور ، كما يتجاوز الخدمات المالية. تركز إستراتيجيتنا على المجالات التي نعتقد أن بإمكاننا أن نحدث فيها فارقًا كبيرًا في تحقيق طموحات عملائنا ودفع الشمول المالي مع دعم الأعمال التجارية، الكبيرة والصغيرة ، لتحقيق النجاح في عُمان وما وراءها.

لقد حققنا نموا مستمرا في أعمالنا الأساسية حيث استثمرنا في تقديم قيمة حقيقية لعملائنا ولشركائنا على الرغم من الظروف التشغيلية الصعبة. فقد تمكنا خلال هذه الفترة من تسجيل نموا بنسبة ١٨٪ في الأصول ونسبة نمو ٢٤٪ في الإيرادات التشغيلية مقارنة بنفس الفترة من العام الماضي وذلك بفضل الأسلوب المميز الذي نتبعه في جميع جوانب الأعمال سواء في قسم المعاملات المصرفية للشركات أو الأفراد، ونجاحنا في خفض التكاليف على نحو ملحوظ. ويأتي هذا الإنجاز نتيجة للتنفيذ الفعال لاستراتيجية ٢٠٢٠، والتي تتطلب تركيزا مستمرا على تنمية الميزانية العمومية، وتنويع مصادرالدخل ، والتحكم في المصاريف، وتحسين الهوامش الربحية وتعزيز قائمة المنتجات المبتكرة فضلا عن توسيع قاعدة الزبائن..

ونحن على ثقة تامة بأننا قادرون على التغلب على أي تحديات اقتصادية مع مواصلة إثراء تجربة للزبائن بخدمات ومنتجات تلبي متطلباتهم فضلا عن إيجاد قيمة للمساهمين والشركاء، وذلك من خلال العمل وفقا لمحاور استراتيجيتنا الثابتة وميزانيتنا المرنة..

## الأداء المالي

نمت إجمالي أصول البنك بنسبة بلغت ١٨٪ لتصل إلى ٩٦٧ مليون ريال عماني وذلك مقارنة بالفترة نفسها في سبتمبر ٢٠١٨ والتي بلغ خلالها إجمالي الأصول ٨٢٠ مليون ريال عماني، في حين ارتفع إجمالي محفظة التمويل بنسبة ١٩٪ لتصل ٨٠٠ مليون ريال عماني، وعلاوة على ذلك فقد حقق البنك نموا في ودائع العملاء حيث بلغت ٧٦٢ مليون ريال عماني بنسبة بلغت ١٥٪ وذلك مقارنة بالفترة نفسها في سبتمبر ٢٠١٨. وقد ساهم النمو الذي حققه البنك في محفظة التمويل على صعيد الخدمات المصرفية للأفراد والمؤسسات بشكل فاعل في دفع وتعزيز مسيرة نموه، الأمر الذي من شأنه أن يسهم كذلك في تحقيق أهداف البنك ذات المدى الطويل.

كما ارتفعت الإيردات التشغيلية للبنك بنسبة ٢٤٪ في حين ارتفعت التكاليف التشغيلية للبنك بنسبة ٨٪ فقط الأمر الذي يجسد جهود البنك المتسمة بالإلتزام والمنهجية فيما يتعلق بإدارة التكاليف التشغيلية. وقد أثمرت هذه الجهود في تحقيق البنك لصافي أرباح بعد خصم الضرائب بلغت ٧,٠٤٠ ألف ريال عماني. وهو إنجاز استثنائي ومميز والذي يعكس نجاح البنك في إلتزامه بالخطط الاستراتيجية الخاصة بتطوير وتحسين أدائه وإطفاء الخسائر المتراكمة.

وعلى الرغم من التحديات المتعلقة بالبيئة التشغيلية، حافظ البنك على قوة مركزه المالي نظرا لجودة أصوله ونسبة رأس المال التي تتمتع بالاستقرار والثبات.

## خططنا المستقبلية

بلغ النمو الاقتصادي في عُمان مرحلة الانتعاش بسبب تحسن أسعار النفط ، ومن المتوقع أن يستمر ائتمان القطاع المصرفي في النمو. إن مبادرة الحكومة لتنويع مصادر التمويل، والاستفادة من السوق الدولي ، وتنامي أنشطة أسواق المال المحلية قد خففت من الضغط على السيولة المحلية ، ومع ذلك ، لا تزال زيادة تكلفة التمويل تشكل تحدياً لهذا القطاع.

وفقًا لصندوق النقد الدولي ، تم تخفيض معدل النمو في منطقة الشرق الأوسط وآسيا الوسطى عمومًا إلى ٠,٩٪ لعام ٢٠١٩ وإلى ٢,٩٪ لعام ٢٠٢٠. إن إنخفاض نمو إنتاج النفط ، كجزء من اتفاقية أوبك لخفض الإنتاج ، يسحب الإنتاج الإقليمي. يتوقع صندوق النقد الدولي أن يتباطأ نمو الناتج المحلي الإجمالي الحقيقي في عُمان إلى ١,٢٪ في عام ٢٠١٩ حيث أن التزام عمان بخفض إنتاج أوبك يقيد إنتاج النفط. من المتوقع أن يرتفع معدل التضخم إلى ١,٥٪ في عام ٢٠١٩ ، مما يعكس ارتفاع الإنفاق الاستهلاكي وزيادة تسارعه إلى حوالي ٣٪ في الفترة ٢٠٢٠-٢٠٢١، مما يعكس احتمال فرض ضرائب غير مباشرة بعد عام ٢٠١٩. ومن المتوقع أن يرتفع عجز الموازنة إلى ١٢٪ من الناتج المحلي الإجمالي في عام ٢٠١٩ بسبب ارتفاع الإنفاق العام وسط انخفاض أسعار النفط نسبيا.

جهود الحكومة لتعزيز الوضع المالي وتشجيع تنفيذ الإصلاحات الهيكلية لتعزيز النمو بقيادة القطاع الخاص ، زادت من التنوع الاقتصادي ، وخلقت فرص العمل وكذلك عززت النمو الشامل. وستؤدي المبادرة المالية والحكومية الإيجابية الأخيرة التي تقدم الدعم للاقتصاد إلى زيادة الطلب على الائتمان.

من المتوقع أن يؤدي الانتهاء حسب الخطة لمشروعات البنية التحتية الرئيسية إلى زيادة النمو غير الهيدروكربوني تدريجياً على المدى المتوسط.

يمكن لسياسة الإجراءات الأخيرة للحكومة ، بما في ذلك إدخال برنامج وطني جديد للتوازن المالي (توازن) ، أن تقدم فرصة لتتبع االشمول المالي بسرعة عن طريق خفض الإنفاق وتحسين تحصيل الإيرادات. ويمكن أن توفر الخصخصة المخططة على المدى القريب لاثنتين من الشركات المملوكة للدولة بعض التخفيف المالي المؤقت. هذا ومن المرجح أن يظل استهلاك الأسر مقيدًا على خلفية نمو متواضع في الدخل وزيادة تكاليف الوقود.

لا تزال التطلعات خلال العام ٢٠١٩ إيجابية ولكن البيئة التشغيلية ستظل تواجه تحديات بسبب ضبط الأوضاع المالية وسط زيادة الديون التي تؤثر على النمو الاقتصادي. في حين تشير التوقعات إلى نمو مجموعة من القطاعات التي تشمل: قطاع التصنيع، والسياحة، والخدمات اللوجستية، والتعدين، والثروة السمكية، والتجارة. وسيواصل القطاع المصرفي استفادته من المزايا التنافسية لإظهار المزيد من المرونة في ظل التقلبات التي يشهدها الاقتصاد العالمي.

بنك نزوى ملتزم بموقعه الريادي في تعزيز وتطوير قطاع الصيرفة الإسلامية. وسنواصل المحافظة على مستوى جيد من عملية ضمان الائتمان كما أننا مطمئنون من مستوى جودة المحفظة الائتمانية الخاص بالبنك. وسنواصل العمل وفقا لاستراتيجيتنا والتي تركز على الأداء المالي، والتطور التقني، وتعزيز الحصة السوقية، وثقافة الفريق.

## شكرنا وتقديرنا

وفي الختام، أود، وبالنيابة عن مؤسسي البنك ومجلس إدارته وإدارته التنفيذية وموظفيه، أن أتقدم ببالغ الشكر وعظيم الامتنان إلى المقام السامي لمولانا حضرة صاحب الجلالة السلطان قابوس بن سعيد المعظم -حفظه الله ورعاه- على رؤيته الثاقبة وقيادته الرشيدة وجهوده الحثيثة الموجهة نحو تقدم السلطنة وقطاع الصيرفة. كما أتقدم بشكر خاص إلى البنك المركزي العماني والهيئة العامة لسوق المال على توجيهاتهم القيّمة ودعمهم المتواصل الذي ساهم بشكل كبير في ازدهار قطاع الصيرفة الإسلامية وتطوره في السلطنة.

كما لا يفوتني أن أشكر جميع مساهمينا وزبائننا الكرام على ولائهم وثقتهم بنا ونحن نمضي في رحلتنا للحفاظ على المكانة المرموقة التي وصل إليها البنك، باعتباره أكبر بنك إسلامي متكامل في السلطنة.

**خالد بن عبدالله بن علي الخليلي**
رئيس مجلس الإدارة

## قائمة المركز المالي المرحلية الموجزة
٣٠ سبتمبر ٢٠١٩ (غير مدققة)

| | (غير مدققة) ٣٠ سبتمبر ٢٠١٩ ريال عُماني | (غير مدققة) ٣٠ سبتمبر ٢٠١٨ ريال عُماني | مدققة ٣١ ديسمبر ٢٠١٨ ريال عُماني |
|---|---|---|---|
| **الموجودات** | | | |
| نقد وأرصدة لدى البنك المركزي العُماني | ٤٩,١٢٥,٣٢٩ | ٦٠,٠٠١,٩٤٨ | ٩٢,٩٦٥,٥٧١ |
| أرصدة لدى بنوك ومؤسسات مصرفية | ٦,٤٨٣,٢٣١ | ٣,١٦٨,٨٠٢ | ٦,٣٩٩,٥٤٩ |
| إستثمارات وكالة لدى بنوك - صافي | ١٧,٨٠٨,٢٥٥ | ١٥,٢٨٢,٤٩٧ | - |
| موجودات مالية بالقيمة العادلة من خلال حقوق الملكية | ٦٩,٩٩٦,٥٥٧ | ٤٣,٥٥٧,٧٣٦ | ٤٨,٠٤٠,٧٠٣ |
| موجودات مالية بالتكلفة المطفأة | ١,٩٩٣,٣٣٤ | ٦,٩٦٩,١٣٠ | ١,٩٩٣,١٧١ |
| ذمم البيوع المؤجلة و البيوع الأخرى - صافي | ١٨٩,٩٧٩,٤٤١ | ١٧٢,٧٩٤,٤٨١ | ١٨٢,٢٦٨,٦١٠ |
| تمويلات المشاركة - صافي | ١٠١,١٧٤,٩٨٩ | ٤٩,٣٣٤,٥٣٦ | ٥٩,٨٨٠,٠٣١ |
| إستثمار في العقارات | ١٤,١٧٥,٠٠٠ | ١٤,١٧٥,٠٠٠ | ١٤,١٧٥,٠٠٠ |
| إجارة منتهية بالتمليك - صافي | ٣١٦,٨١٢,٣٦٣ | ٣٠٦,٥١٠,٧٩٣ | ٣١٦,٣٩٧,٤٢٣ |
| وكالة بالاستثمار- صافي | ١٨١,٨٤٤,٤١٢ | ١٣٥,٠١٠,٢٥٥ | ١٣٧,٩٢٣,٥٤٩ |
| ممتلكات ومعدات - صافي | ١,٨٦٥,٥٩٥ | ٢,١٦٣,١٨١ | ٢,٠٢٨,٥٨٦ |
| موجودات غير ملموسة | ٢,٣٧٠,٣٠٤ | ٢,٢١٣,٩٧٣ | ٢,٢٦٢,٢٧٣ |
| موجودات أخرى | ١٣,٨٠٥,٦٥٧ | ٨,٥٥٥,٣١٩ | ٧,٨٣٣,٠٧٤ |
| **مجموع الموجودات** | ٩٦٧,٤٣٤,٤٦٧ | ٨١٩,٧٣٧,٦٥١ | ٨٧٢,١٦٧,٥٤٠ |
| **المطلوبات وحقوق أصحاب حسابات الإستثمار المطلقة وحقوق المساهمين** | | | |
| **المطلوبات** | | | |
| حسابات بنوك وكالة | ٤٠,٤٨٢,٧٢٨ | ٥,٨٥٢,٣٦٩ | ١١٥,٨٦٩ |
| حسابات عملاء وكالة | ٣١٣,٩٦١,١٤٨ | ٢٥٠,٢٤٧,٧٠٢ | ٣١٢,٩٣٩,٠٠٥ |
| حسابات العملاء | ١٣٣,٦٠١,٦١٤ | ٧٨,٥٣٥,٨٠٣ | ٧٥,٨٢٩,١٤٣ |
| مطلوبات أخرى | ١٩,٧٧٠,٢٧٠ | ١٨,٨٠٧,٢٧٥ | ٢٣,٥٨٧,٦٦٤ |
| **مجموع المطلوبات** | ٥٠٧,٨١٥,٧٦٠ | ٣٥٣,٤٤٣,١٤٩ | ٤١٢,٤٧١,٦٨١ |
| **حقوق أصحاب حسابات الاستثمار المطلقه** | ٣١٤,٦٥٢,٥٠٩ | ٣٣١,١٠٩,٣٢٥ | ٣٢٢,٥٠٧,٠٥٧ |
| **حقوق المساهمين** | | | |
| رأس المال المدفوع | ١٥٠,٠٠٠,٠٠٠ | ١٥٠,٠٠٠,٠٠٠ | ١٥٠,٠٠٠,٠٠٠ |
| علاوة إصدار | ٢,٠٩١,١٩٢ | ٢,٠٩١,١٩٢ | ٢,٠٩١,١٩٢ |
| إحتياطي القيمة العادلة للإستثمار | (٥٢٢,٦٥٧) | (٣١٤,٨٤٠) | (١,٢٦٠,٥١١) |
| إحتياطي قانوني | ١,١٤٠,٧٨٢ | ٣٨٩,٦٢٢ | ١,١٤٠,٧٨٢ |
| إحتياطي تدني | ١٥٠,٤٠٠ | ١٥٢,٢٤٨ | ١٥٠,٤٠٠ |
| الخسائر المتراكمة | (٧,٨٩٣,٥١٩) | (١٧,١٣٣,٠٤٥) | (١٤,٩٣٣,٠٦١) |
| **مجموع حقوق المساهمين** | ١٤٤,٩٦٦,١٩٨ | ١٣٥,١٨٥,١٧٧ | ١٣٧,١٨٨,٨٠٢ |
| **مجموع المطلوبات وحقوق أصحاب حسابات الاستثمار المطلقة وحقوق المساهمين** | ٩٦٧,٤٣٤,٤٦٧ | ٨١٩,٧٣٧,٦٥١ | ٨٧٢,١٦٧,٥٤٠ |
| **التزامات محتملة و إرتباطات تعاقدية** | ٢٧٧,٤٧٧,٢٦٥ | ١٦٤,٢٥٣,٦٩٢ | ١٨٥,٨٠٩,٢٧٨ |

## قائمة الدخل المرحلية الموجزة
للفترة ٣٠ سبتمبر ٢٠١٩ (غير مدققة)

| | لتسعة أشهر المنتهية ٣٠ سبتمبر ٢٠١٩ ريال عُماني | لتسعة أشهر المنتهية ٣٠ سبتمبر ٢٠١٨ ريال عُماني | الربع المنتهي ٣٠ سبتمبر ٢٠١٩ ريال عُماني | الربع المنتهي ٣٠ سبتمبر ٢٠١٨ ريال عُماني |
|---|---|---|---|---|
| إيرادات البيوع المؤجلة و البيوع الأخرى | ٨,٦٣٣,١٢٢ | ٦,٩٦٢,٥٢٩ | ٢,٩٧١,١٨٠ | ٢,٤٥٦,٥١١ |
| إيرادات موجودات إجارة و إجارة منتهية بالتمليك | ١٢,٧٣٥,٦١٤ | ١١,٦٠٧,٢١٢ | ٤,٢٤١,٧٥٧ | ٣,٩٩٦,٨٦٤ |
| إيرادات وكالة بالإستثمار | ٧,٧٣٢,٣٦٣ | ٥,٣٣٩,٨٤٥ | ٢,٨٢٧,٣٩٠ | ٢,٠٦٤,٠٦٥ |
| إيرادات مشاركة | ٣,٩٢١,٥٣٨ | ١,٩٨٨,٣٣٢ | ١,٥٦٥,٨٤٥ | ٧٨٩,٩٤٠ |
| ارباح استثمارات وكالة لدى بنوك | ١٥٣,٠٧٤ | ١٣٦,٠٩٢ | ١٠٠,٠٠٥ | ٣٠,٩٨٣ |
| أرباح موجودات مالية بالقيمة العادلة من خلال قائمة الدخل الشامل الأخرى | ١,٦٥٦,٥٢٢ | ١,٣٦٣,٧٧٤ | ٦١٦,٤٥٣ | ٤٥٧,٣٤٠ |
| **الدخل من الإستثمارات و التمويلات المشتركة** | ٣٤,٨٣٢,٢٣٣ | ٢٧,٣٩٧,٧٨٤ | ١٢,٣٢٢,٦٣٠ | ٩,٧٩٥,٧٠٣ |
| **ناقص:** | | | | |
| العائد على حسابات الإستثمار المطلقة قبل إقتطاع حصة البنك بصفته مضارباً | (١١,٢٣٤,٦٧٤) | (١٠,٦٧٧,٢٨٠) | (٣,٥٥٤,٨٩٨) | (٤,٠٦٤,٠٨١) |
| حصة البنك بصفته مضارباً | ٥,٥٠٢,١٠٢ | ٥,٢٦٩,٢٠٥ | ١,٦٩٥,٤٤٦ | ٢,٠٢٣,٤٢١ |
| **العائد على حسابات الإستثمار المطلقة** | (٥,٧٣٢,٥٧٢) | (٥,٤٠٨,٠٧٥) | (١,٨٥٩,٤٥٢) | (٢,٠٤٠,٦٦٠) |
| أرباح وكالة مدفوعة | (١٠,٢٦٣,٦٨١) | (٧,١٥٥,١٧٣) | (٣,٦٦٨,٧٩٠) | (٢,٤١٣,٠٧٠) |
| **حصة البنك من إيرادات الإستثمار المشترك بصفته مضارباً و رب مال** | ١٨,٨٣٥,٩٨٠ | ١٤,٨٣٤,٥٣٦ | ٦,٧٩٤,٣٨٨ | ٥,٣٤١,٩٧٣ |
| حصة البنك من إيرادات الإستثمارات والتمويلات الذاتية | ١,٢٣٢,١٣١ | ١,٠٥٥,١٦٣ | ٤٢١,١٩٥ | ٣٥٧,٨٢٣ |
| ايرادات الخدمات المصرفية | ٤,٢٢٧,١٣٥ | ٣,٤٧٠,٦٢٣ | ١,٢٠٥,٥٣٨ | ١,٣٦٣,٥٧١ |
| ارباح عملات أجنبية - بالصافي | ٣٦٢,٤٩٧ | ٤٧٩,٠٨٤ | ١١٠,٥٤٠ | ١١٩,٢٩٢ |
| **مجموع الإيرادات** | ٢٤,٦٥٧,٧٤٣ | ١٩,٨٣٩,٤٠٦ | ٨,٥٣١,٦٦١ | ٧,١٨٢,٦٥٩ |
| مصاريف الموظفين | (٨,٧١٥,٧٠١) | (٧,٩٣١,٦٠٩) | (٣,٠٩٩,٢٤٤) | (٢,٧٢٦,٤٦٥) |
| مصاريف التشغيل | (٤,١٢٥,٣٨٩) | (٣,٨٥٥,٦٣٠) | (١,٤١٩,٥٥٠) | (١,٢٣٨,٥٧٠) |
| إستهلاكات وإطفاءات | (٦٨٤,١٥٦) | (٧٠٤,٨١٦) | (٢٢٦,٦١٢) | (٢٣٦,٢٢٧) |
| **مجموع المصاريف** | (١٣,٥٢٥,٢٤٦) | (١٢,٤٩٢,٠٥٥) | (٤,٧٤٥,٤٠٦) | (٤,٢٠١,٢٦٢) |
| **أرباح الفترة قبل الضريبة و المخصصات** | ١١,١٣٢,٤٩٧ | ٧,٣٤٧,٣٥١ | ٣,٧٨٦,٢٥٥ | ٢,٩٨١,٣٩٧ |
| التدني في الاستثمار من خلال حقوق الملكية | - | (٢٠٠,٠٠٠) | - | (٢٠٠,٠٠٠) |
| **خسائر تدني / الاطفاءات** | (٢,٨٥١,٩٨١) | (١,٦٦٥,٥٥٧) | (٥٧٠,٧٢٧) | (٤٦٢,٦٧١) |
| **أرباح الفترة قبل الضريبة** | ٨,٢٨٠,٥١٦ | ٥,٤٨١,٧٩٤ | ٣,٢١٥,٥٢٨ | ٢,٣١٨,٧٢٦ |
| ضريبة الدخل | (١,٢٤٠,٩٧٤) | (٩٢١,٣٣٥) | (٤٧١,١٥٥) | (٣٧٦,٢٨٣) |
| **صافي أرباح الفترة** | ٧,٠٣٩,٥٤٢ | ٤,٥٦٠,٤٥٩ | ٢,٧٤٤,٣٧٣ | ١,٩٤٢,٣٤٣ |
| **الربح الأساسي والمخفض للسهم الواحد - ريال عُماني** | ٠,٠٠٥ | ٠,٠٠٣ | ٠,٠٠٢ | ٠,٠٠١ |

### تقرير «أوبار كابيتال» الأسبوعي:

# المؤشر العام لسوق مسقط يرتفع بدعم من المستثمرين الأجانب والخليجيين

أوضح تقرير "أوبار كابيتال الأسبوعي" أن المؤشر العام لسوق مسقط للأوراق المالية ارتفع بشكل هامشي خلال الأسبوع المنصرم وذلك بعد سلسلة من التراجعات، بالرغم من أن أحجام وقيم التداولات لا تزال متواضعة. وقد تم امتصاص ضغط بيع المستثمرين العمانيين من قبل الأجانب والمستثمرين الخليجيين الذين سجلوا صافي شراء بمبلغ ١,١ مليون دولار.

وأضاف التقرير: أن المؤشر العام قد اختتم تداولات الأسبوع على ارتفاع نسبته ٠,٢٦٪ على أساس أسبوعي عند مستوى ٣,٩٩٩,٨ نقطة. وحقق مؤشرا الصناعة والقطاع المالي مكاسب بنسبة ٠,٣٧٪ و ٠,٢٦٪ على التوالي في حين سجل مؤشر الخدمات تراجعا بنسبة ٠,٧١٪ على أساس أسبوعي.

على صعيد متصل سيبدأ الإكتتاب الأولى بأسهم شركة مسندم للطاقة (المرحلة الأولى) خلال هذا الأسبوع في الفترة ما بين ٣ و ٧ نوفمبر. وقد أوصت أوبار كابيتال في تقريرها الصادر مؤخرا والمتعلق بالإكتتاب، بالقيام بعملية الإكتتاب مع تحديد سعر عادل للسهم على اساس (نموذج خصم الأرباح) عند ٠,٣٠٨ ر.ع. للسهم. تجدر الإشارة الى أن التقرير أوصى أيضا بأن يكون نطاق بناء سجل الأوامر ما بين ٠,٢٨٠ ر.ع. و ٠,٢٨٥ ر.ع. للسهم. وتلبي شركة مسندم للطاقة الجزء الأكبر من الطلب الحالي والمستقبلي على الكهرباء في محافظة مسندم وليس لدى الشركة اتفاقية تسهيلات تفرض عليها تطبيق آلية استخدام فائض النقد لسداد الديون بالنسبة لسداد مبالغ التسهيلات أو لديها أي قضايا معلقة.

أعلنت شركة جلفار للهندسة والمقاولات عن حصولها على عقد أعمال مدنية وتسليح بحقل النفط الخام برأس مركز (الحزمة الأولى) بمبلغ ١٦,٣٩ مليون دولار اميركي على ان ينتهي مدة العمل في ١٢ شهرا. وبذلك يصبح إجمالي مبلغ العقود التي حصلت عليها الشركة خلال العام الحالي ١٧١,٧ مليون ر.ع.

أعلنت شركة عمان والإمارات للاستثمار القابضة بأن مجلسها أرسل رسالة الى مجلس إدارة شركة المركز المالي تتعلق بعرض إندماج محتمل وبأن مجلس الشركة تلقى ردا يفيد بموافقة مجلس إدارة شركة المركز المالي على الدخول في مناقشات لتقييم منافع الاندماج المتبادلة. ونتيجة لذلك سجلت أسهم شركة عمان والإمارات للاستثمار القابضة مكاسب بنسبة ٨٪ يوم الإعلان عن هذا الخبر.

وفي سياق آخر، وافق أعضاء مجلس إدارة الشركة المتحدة للتمويل على بحث إمكانية تعاون استراتيجي مع شركة تأجير للتمويل على ان يخضع هذا التعاون المحتمل لموافقة مجلس إدارة شركة تأجير للتمويل وموافقة مساهمي الشركتين، إضافة الى موافقة الجهات التنظيمية. واعتمادًا على نتيجة هذا النقاش، نعتقد أنه في حال تم الاندماج، إما عن طريق الاستحواذ أو الاندماج ، فستكون القيمة الدفترية الإجمالية للكيان الجديد عند ٨٥ مليون ر.ع. ، وهي أعلى من الشركة العمانية لخدمات التمويل وتأتي كثاني أكبر شركة تمويل (غير بنكية) في السلطنة من حيث إجمالي أصول التمويل وذلك بعد الشركة الوطنية للتمويل بصافي أصول تمويل عند ٤٢٧,٥ مليون ر.ع.

أشار تقرير البنك الدولي المتعلق بسهولة ممارسة الأعمال لعام ٢٠٢٠ الصادر مؤخرا الى أن السلطنة احتلت المرتبة الرابعة في دول الخليج والخامسة في منطقة الشرق الأوسط وشمال إفريقيا. وقد أحرزت السلطنة تقدما بعشرة مراكز لتصل إلى المركز ٦٨ عالمياً. وطبقا للتقرير، فإن عوامل مثل التحسينات التي حققتها الدولة في قطاع الكهرباء وتسجيل الممتلكات وتحسين البنية التحتية في ميناء صحار قد لعبت دوار هاما في تعزيز مرتبة السلطنة عالميا إضافة الى تحقيق تقدم كبير في حماية حقوق الأقلية من المستثمرين من خلال زيادة حقوق المساهمين.

# المنتدى العماني البولندي يؤكد أهمية تنمية العلاقات التجارية والاستثمارية

وارسو . «الوطن» :

أكدت كل من السلطنة وجمهورية بولندا على أهمية الاستفادة من العلاقات التي تربط بين البلدين الصديقين وترجمتها الى واقع في اطار الجهود التي تبذلها كل من غرفة تجارة وصناعة عمان ونظيرتها البولندية.

جاء ذلك في اعمال المنتدى العماني البولندي الذي أقيم في العاصمة وارسو بتنظيم غرفة تجارة وصناعة عمان وبمشاركة عدد من المسؤولين بمجلس الدولة و"إثراء" وصندوق الاحتياطي العام للدولة وبحضور أكثر من ١٠٠ رجل أعمال من السلطنة وبولندا.

وفي بداية اعمال المنتدى ألقت أغنيشكا شيكارسكا المدير العام في الوكالة البولندية للاستثمار والتجارة كلمة تقدمت خلالها بالشكر لتنظيم غرفة تجارة وصناعة عمان هذا المنتدى المهم الذي يشارك فيه عدد كبير من رجال الأعمال بين البلدين وقالت لاشك ان هذا اللقاء سوف يمد جسور التعاون بين البلدين الصديقين.

وتحدثت عن البيئة الاستثمارية المشجعة للاستثمار في بولندا ودعت الشركات العمانية والقطاع الخاص للاستفادة من المميزات التي تمنحها الحكومة البولندية للاستثمارات الأجنبية كالإعفاء من الضرائب.

وقالت ما يميز الاستثمار في بولندا وجود عمالة مؤهلة ورخيصة، وقالت ان بولندا ترحب بالاستثمارات العمانية، كما نتطلع ان يتم بعد اعمال هذا المنتدى توقيع مذكرات تفاهم بين القطاع الخاص في البلدين.

وألقى سعادة قيس بن محمد اليوسف رئيس الوفد كلمة أكد فيها على اهمية اللقاء لرفد القطاع التجاري والاستثماري بين البلدين الصديقين.

وقال سعادته: تربط السلطنة وجمهورية بولندا علاقات تجارية ساهمت في تطوير التعاون والشراكة وبناء العلاقات بين قطاعات الأعمال في البلدين الصديقين، وتشير الإحصائيات المتوفرة إلى أن قيمة الواردات العمانية من بولندا وصلت إلى أكثر من ٤١ مليون ريال عماني خلال عام ٢٠١٧، فيما بلغت قيمة الصادرات العمانية إلى بولندا أكثر من مليوني ريال عماني، فيما بلغ حجم الاستثمارات البولندية المسجلة في السلطنة حتى عام ٢٠١٧ مليون ريال عماني، وبلغت نسبة المساهمة من بولندا ما يقارب ٣١٦ ألف ريال عماني حتى عام ٢٠١٧ وبمساهمة ٥ شركات استثمارية.

وأوضح اليوسف: ان وجودنا معا يجسد الرغبة المشتركة لتأسيس وتطوير أعمال ومشروعات تجارية واستثمارية وتبادل الخبرات في المجالات والقطاعات ذات الاهتمام في كلا البلدين الصديقين .. ونحن في القطاع الخاص العماني ندرك القدرات والخبرات والتقنيات المتقدمة المتوفرة للاقتصاد في بولندا لا سيما في قطاعات الصناعة والصناعات الكيميائية وتكرير النفط وهي مجالات تحظى بأولوية في الخطط التنموية في السلطنة، كما وندرك تماما بأن التعاون مع القطاع الخاص في بولندا يحظى بفرص كبيرة ومتعددة للنجاح وستكون له نتائجه الإيجابية على اقتصاداتنا الوطنية.

ودعا في كلمته رجال الأعمال في البلدين الى الاستفادة من هذا اللقاء والعمل سويا لتفعيل الشراكة على مستوى المبادلات التجارية وتأسيس الاستثمارات المشتركة وتبادل الخبرات والتقنيات الحديثة في شتى المجالات. وشهدت أعمال المنتدى تقديم ست أوراق عمل بين الجانبين، حيث قدمت حوراء بنت سعود الوهيبية من المديرية العامة للاستثمار والصادرات في "إثراء" ورقة عمل استعرضت خلالها جهود السلطنة في جذب الاستثمارات الأجنبية، بينت فيها ان السلطنة تمنح مميزات مشجعة للاستثمارات لا سيما في المناطق الحرة والمناطق الاقتصادية والموانئ وتحدثت عن قانون الاستثمار الجديد الذي يساهم في جذب المزيد من الاستثمارات الى السلطنة، ووجود بنية اساسية حديثة ومتطورة وبيئة أمنة ومستقرة للاستثمارات.

■ المنتدى أكد على أهمية الاستفادة من العلاقات التي تربط السلطنة وبولندا وترجمتها إلى واقع

من أجـــود
أنواع الطابوق و الأنترلوك
المدينة للمنتجات الأسمنتية
Al Madina Cement Products
800 777 11 | 909 262 56 | 909 514 40


## محكمة الاستئناف بالسيب
## أمانة سر المحكمة
## إعلان قضائي

تعلن أمانة سر المحكمة بأن/مسلم بن عمير بن سالم الحبسي قد اقام امامها الاستئناف المدني رقم (٢٠١٩/٧١٠٥/٦٣م) ضد المستأنف ضدهما/١- جوبي كاربيالبراميبل بالي (هندي الجنسية) ٢- كانجير اكاي ثلميكوتي براسد (هندي الجنسية) وحيث انه صدر حكم تمهيدي بتاريخ ٢٠١٩/١٠/٢٧ قضى بالآتي: قررت المحكمة فتح باب المرافعة وذلك للتحقيق مع الطرفين حول واقعة استئجار شقة المستأنف ومقدار الاجرة وفترة بقاء المستأنف ضدهما فيها والدليل على هذا العقد وما هو مطلب المستأنف في هذه الدعوى.

وقد تعذر اعلان المستأنف ضدهما بالطرق العادية، وهذا النشر يعتبر اعلانا لهما بالحكم التمهيدي وتحديد جلسة ٢٠١٩/١١/٢٤م الساعة التاسعة صباحا بمقر المحكمة الكائن (السيب . الخوض شارع جامع السيدة ميزون بالقرب من محطة نفط عمان) موعدا لسماعه طبقا للمادة (١١) من قانون الاجراءات المدنية والتجارية الصادر بالمرسوم السلطاني رقم: ٢٠٠٢/٢٩م.

**أمانة سر المحكمة**

## المحكمة الابتدائية بالسيب
## أمانة سر المحكمة
## إعلان قضائي

تعلن امانة سر المحكمة بالسيب بان/مدرسة روائع المعرفة الخاصة تقدمت بطلب التنفيذ التجاري رقم: ٢٠١٩/١٣٦٢م ضد عبد العزيز بن عبدالرحمن بن يوسف الهوتي لتنفيذ الحكم الصادر في الدعوى التجارية رقم:٢٠١٨/١٣٠٩/٧٠م قضى بالزام المنفذ ضده بان يؤدي لطالبة التنفيذ مبلغا وقدره ٤٣١٥ر.ع (اربعة آلاف وثلاثمائة وخمسة عشر ريالا عمانيا) مع اتعاب المحاماة البالغ قدرها (٢٠٠ر.ع) (مائتا ريال عماني)، الزمته بالمصاريف.

ونظرا لتعذر اعلان المنفذ ضده بالطرق العادية يعتبر هذا النشر اعلانا له متضمنا تكليفه بالوفاء بما هو مطلوب منه خلال سبعة ايام من تاريخ هذا النشر عملا بالمادة (١١) من قانون الاجراءات المدنية والتجارية الصادر بالمرسوم السلطاني رقم(٢٠٠٢/٢٩) وتعديلاته.

**أمانة سر المحكمة**

## المحكمة الابتدائية بمسقط
## أمانة سر المحكمة
## إعلان قضائي

تعلن أمانة سر المحكمة بأن المدعية/الخدمات الهندسية العامة اقامت الدعوى التجارية رقم (٢٠١٩/١٣٠٩/١٥٢٣) ضد المدعى عليها/شركة النهار العالمية للتجارة والمقاولات ش.م.م للمطالبة بالآتي: - الزام المدعى عليها بان تؤدي للمدعية مبلغ -/٦٩٠٠ر.ع (ستة آلاف وتسعمائة ريال عماني). - الزام المدعى عليها المصاريف ومقابل اتعاب المحاماة (-/٥٠٠ر.ع) خمسمائة ريال عماني.

ونظرا لتعذر اعلان المدعى عليها بالطرق العادية، يعتبر هذا النشر اعلانا لها بموعد نظر الدعوى في يوم الاثنين الموافق ٢٠١٩/١١/٤م الساعة التاسعة بمقر المحكمة الكائن (بالخوير - مجمع المحاكم خلف وزارة العدل) عملا بنص المادة (١١) من قانون الاجراءات المدنية والتجارية الصادر بالمرسوم السلطاني رقم:٢٠٠٢/٢٩م وتعديلاته.

**أمانة سر المحكمة**

## المحكمة الابتدائية بالرستاق
## أمانة سر المحكمة
## إعلان قضائي

تعلن امانة سر المحكمة الابتدائية بالرستاق بان المدعية/شركة الحنين العالمية ش.م.م قد اقامت امامها الدعوى التجارية رقم: ٢٠١٩/١٣٠٩/١٠٧م ضد المدعى عليه/خالد بن عبدالله بن سعيد الحمراشدي طلبت في دعواها بالآتي:١- الزام المدعى عليه بان يؤدي للمدعية مبلغا وقدره (١٠٩٨٤ر.ع) عشرة آلاف وتسعمائة واربعة وثمانون ريالا عمانيا. ٢- الزام المدعى عليه بان يؤدي للمدعية مبلغا وقدره (٣٠٠٠ر.ع) ثلاثة آلاف ريال عماني تعويضا ماديا ومعنويا. ٣- الزام المدعى عليه بمصاريف الدعوى ومبلغ (١٥٠٠ر.ع) الف وخمسمائة ريال عماني مقابل اتعاب المحاماة. .

وحيث تعذر اعلان المدعى عليه بالطرق العادية فيعتبر هذا النشر اعلانا له بالدعوى وتحديد جلسة يوم الاثنين الموافق ٢٠١٩/١١/١١م موعدا لسماعها في الساعة التاسعة صباحا بمقر المحكمة الابتدائية بالرستاق.وذلك عملا بالمادة (١١) من قانون الاجراءات المدنية والتجارية الصادر بالمرسوم السلطاني رقم: ٢٠٠٢/٢٩م وتعديلاته.

**أمانة سر المحكمة**

## المحكمة الابتدائية بصحار
## أمانة سر المحكمة
## إعلان طلب تنفيذ

تعلن امانة سر المحكمة الابتدائية بصحار بان طالب التنفيذ/عمر بن محمد بن عمر باعباد قد قام بفتح ملف تنفيذ مدني رقم (٢٠١٨/١٨٤٢م) في الحكم الصادر في الدعوى المدنية رقم (٢٠١٥/٣٨) ضد المنفذ ضده/غالب ابن ناصر بن راشد المياحي والذي قضى بالزام المنفذ ضده بالحضور لدى الجهات المختصة لاجراء التنازل عن المركبة رقم (٣٢٧٧٠/أ) خصوصي لكزس ج س ٣٠٠ وسداد مبلغ (٥٠ر.ع) خمسين ريالا متبقي قيمة المركبة وسداد المخالفات على المركبة من تاريخ البيع وحتى اجراء التنازل والمصاريف.

وقد تعذر اعلان المنفذ ضده بالطرق العادية يعتبر هذا النشر اعلانا له متضمنا تكليفه بالوفاء بما هو مطلوب منه خلال سبعة ايام من تاريخ هذا النشر، عملا بالمادتين (١١-٣٥٦) من قانون الاجراءات المدنية والتجارية الصادر بالمرسوم السلطاني رقم (٢٠٠٢/٢٩) وتعديلاته.

**أمانة سر المحكمة**

## المحكمة الابتدائية بالسيب
## أمانة سر المحكمة
## إعلان حكم

تعلن امانة سر المحكمة انه صدر حكم بتاريخ ٢٠١٩/١٠/١٦م في الدعوى التجارية رقم:٢٠١٩/١٣٠١/٨٠٩م المقامة من/بنك عمان العربي قضى بالزام المدعى عليه/بندر بن سعيد ابن سالم العريمي بان يؤدي للمدعي مبلغا وقدره (١٨,٧٨٥,٣٧٢ر.ع) ثمانية عشر الفا وسبعمائة وخمسة وثمانون ريالا عمانيا وثلاثمائة واثنتان وسبعون بيسة وفائدة قدرها ٥,٢٥٪ من تاريخ رفع الدعوى وحتى تمام السداد واتعاب المحاماة مائة ريال عماني والمصاريف.

ولما كان المحكوم ضده لم يحضر جلسة النطق بالحكم وتعذر اعلانه بالطرق العادية، فان هذا النشر يعتبر اعلانا له بالحكم طبقا للمادتين (١١، ٢٠٤) من قانون الاجراءات المدنية والتجارية الصادر بالمرسوم السلطاني رقم:٢٠٠٢/٢٩م.

**أمانة سر المحكمة**

## المحكمة الابتدائية بالسيب
## أمانة سر المحكمة
## إعلان قضائي

تعلن أمانة سر المحكمة الابتدائية بأن/شركة موسى عبدالرحمن حسن وشركاه ش.م.م تقدمت بالدعوى التجارية رقم (٢٠١٩/١٣٠٤/٧٨٢) ضد/قيس بن علي خلفان النعماني للمطالبة بالآتي: ١- الزام المدعى عليه بان يؤدي للمدعية مبلغ (٨٨٥ر.ع) ثمانمائة وخمسة وثمانين ريالا عمانيا قيمة الاقساط المستحقة عليه من باقي ثمن السيارة. ٢- الزام المدعى عليه بالمصروفات ومبلغ (٣٠٠ر.ع) ثلاثمائة ريال عماني.

ونظرا لتعذر اعلان المدعى عليه بالطرق العادية، يعتبر هذا النشر اعلانا له بموعد نظر الدعوى في يوم الخميس الموافق ٢٠١٩/١١/٢١م الساعة التاسعة صباحا بمقر المحكمة (السيب - الخوض - بالقرب من محطة نفط عمان) عملا بالمادة (١١) من المرسوم السلطاني رقم:٢٠٠٢/٢٩م وتعديلاته.

**أمانة سر المحكمة**

## المحكمة الابتدائية بالسيب
## أمانة سر المحكمة
## إعلان قضائي

تعلن أمانة سر المحكمة أن/شركة الصروح ش.م.م اقامت الدعوى التجارية رقم (٢٠١٩/١٣٠٩/٤١١) ضد/ شركة حسين فاضل وشركاه ش.م.م للمطالبة بالزام المدعى عليها بان تؤدي للمدعية مبلغا وقدره ٢٥,٢٧٩,٩٥٠ خمسة وعشرون الفا ومائتان وتسعة وسبعون ريالا عمانيا و٩٥٠ بيسة فقط لاغير والمصاريف ومبلغا وقدره ١,٥٠٠ الف وخمسمائة ريال عماني اتعاب المحاماة وحيث ان المحكمة قد انتدبت خبيرا حسابيا وقد اودع الخبير المنتدب تقريره في الدعوى وقد حددت جلسة ٢١ نوفمبر ٢٠١٩ للتعقيب على تقرير الخبير.

ونظرا لتعذر اعلان المدعى عليها بورود التقرير بالطرق العادية، يعتبر هذا النشر اعلانا لها بموعد نظر الدعوى في يوم الاربعاء الموافق ٢١/نوفمبر/٢٠١٩م الساعة التاسعة صباحا بمقر المحكمة (بجانب مسجد السيدة مزون) عملا بالمادة (١١) من قانون الاجراءات المدنية والتجارية الصادر بالمرسوم السلطاني رقم:٢٠٠٢/٢٩م وتعديلاته.

**أمانة سر المحكمة**

مسقط. «الوطن»:

**■■ شهد الأسبوع الماضي عددا من الفعاليات والأحداث والأخبار الاقتصادية منها: استضافت السلطنة ممثلة في وزارة التقنية والاتصالات الأسبوع الماضي أعمال أسبوع الأمن السيبراني الذي نظمه المركز العربي الإقليمي للأمن السيبراني التابع للاتحاد الدولي للاتصالات بمشاركة أكثر من ٦٠٠ متخصص و٤٩ متحدثا من ٤٥ دولة. ■■**

## السلطنة تستضيف أعمال أسبوع الأمن السيبراني

## منتدى قادة «إيجاد» يستعرض النظام البيئي للبحث العلمي والتطوير بالسلطنة

## «الزراعة» تطلق برنامج القوارب المتطورة

## «دور الملكية الفكرية في صناعة الامتياز» حلقة عمل لأعضاء مجلس «التعاون»

حيث تم تسليط الضوء على أفضل الممارسات والسياسات في مجال الأمن السيبراني، وتحديد الآليات الناجعة للتصدي للتهديدات السيبرانية وتأثيراتها على الدول والمؤسسات والأفراد، إلى جانب تحديد التدابير اللازمة لتعزيز التعاون بين البلدان العربية والمؤسسات الدولية المعنية.

■ عقدت الأسبوع الماضي النسخة الثانية لمنتدى قادة إيجاد بمركز عمان للمؤتمرات والمعارض حيث تم خلاله استعراض النظام البيئي للبحث العلمي والتطوير في السلطنة والتوجهات المستقبلية لمؤسسة إيجاد. وقال سعادة المهندس سالم بن ناصر العوفي، وكيل وزارة النفط والغاز راعي افتتاح المنتدى: منتدى قادة إيجاد الثاني هو فرصة سانحة للتذكير بما كنا عليه، وما أصبحنا عليه الآن، مع التوسع في مؤسسة إيجاد من خلال إضافة شراكات فاعلة بين القطاعات الحكومية والصناعية والأكاديمية، لذلك فإنه من الضروري رفع وتحسين نظام البحث والتطوير والإبداع في السلطنة، مع التأكيد على دور إيجاد في الربط بين القطاع البحثي والقطاع الصناعي لمواجهة تحدياته.

■ أطلقت وزارة الزراعة والثروة السمكية الأسبوع الماضي برنامج القوارب المتطورة في إطار تطوير أسطول الصيد العماني وتمكينه من المساهمة في الاستغلال الأمثل والمستدام للثروات المائية الحية من جهة والمحافظة على جودة المنتجات السمكية من جهة أخرى وذلك سعيا إلى رفع عائدات الصيادين العمانيين وتحسين ظروف عملهم وتطبيق اشتراطات الأمن والسلامة على ظهر هذه القوارب المتطورة. ويتمثل البرنامج في إدخال ٢٧٠ قارب صيد متطور بحلول عام ٢٠٢٣ بأطوال تتراوح من ١٠ الى أقل من ١٤ مترا وبمواصفات تستجيب لمتطلبات الصيد الرشيد والمسؤول، وتوفير ظروف عمل مناسبة للصياد الشيء الذي يمكنه من جعل العمل في قطاع الصيد عمله الأساسي ودخله الرئيسي.

■ عقد الأسبوع الماضي حلقة عمل حول دور الملكية الفكرية في صناعة الامتياز لأعضاء مجلس التعاون لدول الخليج العربية والتي نظمتها وزارة التجارة والصناعة بالتعاون مع المنظمة العالمية للملكية الفكرية "الوايبو"، وبمشاركة مختصين في الملكية الفكرية من دول الخليج والدول العربية، وناقشت الحلقة حقوق الملكية الفكرية في السلطنة والمؤسسات الصغيرة والمتوسطة واستخدام نظام الملكية الفكرية وأدوات الملكية الفكرية للامتياز وتقييمه وصاحب الامتياز ومانح الامتياز وكذلك التفاوض على اتفاقية الامتياز واستغلال أصول الملكية الفكرية في الامتياز، وحق الامتياز بموجب القانون العماني وإدارة علاقة الامتياز.

■ القوارب المتطورة تساهم في الاستغلال الأمثل والمستدام للثروات المائية

# بنك عمان العربي يطلق تطبيقاً خاصاً لبرنامج المكافآت

أطلق بنك عُمان العربي مؤخرا تطبيقاً ذكياً جديداً لعملائه من حملة بطاقات الائتمان، مخصصاً لحساب نقاط المكافآت التي يحصلون عليها عند استخدامهم لبطاقاتهم، كما يمكن لهم استخدام هذه النقاط في التسوق أو حجز تذاكر السفر أو الفنادق وغيرها مع الحصول على خصومات حصرية لدى أكثر من ١٥٠ علامة تجارية رائدة في السلطنة تتنوع بين الهايبرماركت، ومحلات الملابس الجاهزة، والفنادق والمطاعم الراقية، أو محلات بيع الإلكترونيات الشهيرة.

وقال رشاد بن جعفر الشيخ، نائب رئيس دائرة الخدمات المصرفية للأفراد: "يعمل البنك منذ سنوات على تطوير بنيته الأساسية الرقمية وإضافة المزيد من المنتجات والخدمات الرائدة بهدف تعزيز القيمة المضافة لعملائه. وفي هذا الإطار جاء إطلاق تطبيق مكافآت بنك عُمان العربي ليقدم تسهيلات حصرية لعملائنا لدى كبريات العلامات التجارية في السلطنة والتي تم اختيارها بشكل دقيق لتشكل إضافة ذات قيمة للعميل، حيث نجد مراكز الهايبر ماركت، ومحلات بيع الأجهزة الإلكترونية، ومحلات بيع الملابس، إلى جانب عدد من أرقى الفنادق والمطاعم والمقاهي وغيرها، بحيث نضمن استفادة العميل وتعزيز تجربته الشاملة مع بنك عُمان العربي".

■ رشاد الشيخ

وأضاف: "نعمل في إدارة الخدمات المصرفية للأفراد على توفير أقصى قدر من الاستفادة للعميل، سواء من خلال منحه فرصاً حصرية وخصومات مغرية، أو من خلال توفير الوقت الذي يتطلبه لإنجاز معاملاته اليومية بحيث يتفرغ أكثر للاستمتاع بوقته مع أفراد عائلته واضافة أسلوب حياة جديد. هذا هو توجه البنك للمستقبل ونسعى ليشعر عميلنا بأننا شركاء الحياة اليومية المفضلين لديه".

يتوفر تطبيق مكافآت بنك عُمان العربي على كلٍ من منصتي أندرويد وآبل ستور، ويمكن تحميله مجاناً، وبعد أن يقوم العميل بتسجيل بياناته سيكون بإمكانه متابعة رصيده من نقاط المكافآت وكيفية الاستفادة منه أو استعادة قيمته نقداً. كما يمتاز التطبيق الجديد بخاصية النفاذ عبر المؤشرات الحيوية (بصمة الوجه أو الإصبع) والتي تسهل على المستخدم التعامل مع التطبيق بدون الحاجة إلى كلمة مرور.

شركة تأجير للتمويل
Taageer Finance Co. S.A.O.G

## تقرير مجلس الإدارة

**أعزائي المساهمين،**

نيابة عن مجلس إدارة شركة تأجير للتمويل ش.م.ع.ع.، يسرني أن أقدم البيانات المالية غير المدققة للربع الثالث من العام المنتهي في ٣٠ سبتمبر ٢٠١٩. تشير النتائج المالية للربع الثالث من عام ٢٠١٩ إلى أن الشركة واصلت إظهار قدرتها على الأداء الجيد رغم التحديات الصعبة.

**الاقتصاد**

شرعت الحكومة في اتخاذ بعض التدابير الإيجابية من خلال إصدار بعض القوانين الوشيكة فيما يتعلق باستثمار رأس المال الأجنبي والخصخصة والشراكة بين القطاعين العام والخاص والإفلاس وإنشاء الهيئة العامة للخصخصة والشراكة. هذه التدابير من شأنها تحسين بيئة الأعمال والاستثمار وتوفير الزخم الذي تشتد الحاجة إليه لتحقيق النمو الذي يقوده التنويع والقطاع الخاص في البلاد. تواصل خطة التنمية الخمسية التاسعة تحت رؤية ٢٠٢٠ التركيز على المزيد من الأنشطة الاقتصادية المتنوعة لعزل الاقتصاد عن الانحرافات الخارجية، ومن شأن المبادرات المقترحة أن تخلق فرص إقراض جديدة.

**أداء الشركة**

لقد سجلت شركة تأجير للتمويل ربحًا بعد الضريبة قدره ٢,٧٤٧ مليون ريال عماني عن الأشهر التسعة من عام ٢٠١٩ مقابل ١,٧١٥ مليون ريال عماني لنفس الفترة من العام الماضي. بلغت صافي محفظة التأجير للشركة مبلغا وقدره ١٩٣,٦٧١ مليون ريال عماني كما في ٣٠ سبتمبر ٢٠١٩ مقابل ١٦٧,٥٣١ مليون ريال عماني، بزيادة قدرها ١٥,٦٠٪ مقارنة بنفس الفترة من العام السابق. تستمر شركتكم في تحسين حصتها في السوق والتي شكلت ١٨,٨٧٪ كما في ٣٠ سبتمبر ٢٠١٩ بنسبة نمو قدره ٣,٠٢٪ على أساس سنوي. استطاعت شركتكم الحفاظ على هوامش الفائدة بشكل جيد ومعقول على الرغم من الضغوط التي تمارسها البنوك من خلال رفع أسعار الفائدة. لقد تبنت الشركة استراتيجية تحصيل نشيطة وعززت فريقها لمراقبة الأصول غير العاملة والسيطرة عليها في ظروف السوق الحالية.

**شكر وعرفان**

نيابة عن مجلس الإدارة، أود أن أعرب عن خالص امتناني لصاحب الجلالة السلطان قابوس بن سعيد المعظم لرؤيته وقيادته الحكيمة.

وأود أيضًا أن أغتنم هذه الفرصة للتعبير عن تقديرنا وامتناننا لتوجيهات ودعم البنك المركزي العماني والهيئة العامة لسوق المال وسوق مسقط للأوراق المالية. كذلك نعرب عن امتناننا لمساهمينا ومصرفيينا ووكلائنا وعملائنا على ثقتهم ودعمهم المستمر. أخيرًا، يود مجلس الإدارة أن يتقدم بالشكر والتقدير للإدارة والموظفين على عملهم الشاق وجهودهم.

**الشيخ راشد بن سيف السعدي**

**رئيس مجلس الإدارة**

## تقرير الوضع المالي كما هو في ٣٠ سبتمبر ٢٠١٩

| | سبتمبر ٢٠١٩ ‘٠٠٠ | سبتمبر ٢٠١٨ ‘٠٠٠ | ديسمبر ٢٠١٨ ‘٠٠٠ |
|---|---|---|---|
| **الاصول** | | | |
| ارصدة بنكية ونقدية | ١,٥٣١ | ٢,٣٧٤ | ١,٩٨٦ |
| صافي الاستثمار في التأجير التمويلي وتمويل رأس المال العامل ومديونيات عن شراء ديون تجارية | ١٩٣,٦٧١ | ١٦٧,٥٣١ | ١٦٣,٣٧٧ |
| مديونيات اخرى ومدفوعات مقدما | ٥٧١ | ٥٦٤ | ٤٢٦ |
| اصول ضريبة مؤجلة | ٧٩٧ | ٨٦ | ٧٩٧ |
| اصول مالية متاحة للبيع | – | ٥١٩ | – |
| سيارات ومعدات | ٩٩٦ | ٣٥٤ | ٣٤٣ |
| وديعة نظامية | ٢٥٠ | ٢٥٠ | ٢٥٠ |
| **مجموع الاصول** | **١٩٧,٨١٦** | **١٧١,٦٧٨** | **١٦٧,١٧٩** |
| **الالتزامات وحقوق المساهمين** | | | |
| **الالتزامات** | | | |
| سحب على المكشوف وقروض قصيرة الاجل | ٧٣,٧٩٧ | ٥٦,٠٥٥ | ٥٩,٦٣٦ |
| سندات مكشوفة قابلة للتحويل | ٦,١٣٤ | ٦,١٥٠ | ٦,١٢٦ |
| ضرائب مستحقة الدفع | ١,٠٠٥ | ٦٤٧ | ١,٢٩١ |
| دائنون وشركات ضمان وودائع ضمان | ٣,٦٩٧ | ٤,٩٢٩ | ٣,٠٤٩ |
| ودائع شركات وودائع ضمان | ٨,٩١٧ | ٨,٦٢٨ | ٧,٠٣١ |
| قروض طويلة الاجل | ٦٣,٥٥٩ | ٥٥,٣٣٥ | ٤٩,٥٥٠ |
| **اجمالي الالتزامات** | **١٥٧,١٠٩** | **١٣١,٧٤٤** | **١٢٦,٦٨٣** |
| **حقوق المساهمين** | | | |
| رأس المال | ٢٥,٣٥٩ | ٢٥,٣٥٩ | ٢٥,٣٥٩ |
| الاحتياطي القانوني | ٤,٥٥٤ | ٤,٠٦٧ | ٤,٥٥٤ |
| احتياطي القيمة العادلة | (٤٤١) | – | (٤٤١) |
| ارباح محتجزة | ١١,٢٣٥ | ٨,٣٨٦ | ١١,٠٢٤ |
| **مجموع حقوق المساهمين** | **٤٠,٧٠٧** | **٣٧,٨١٢** | **٤٠,٤٩٦** |
| إحتياطي IFRS9 | – | ٢,١٢٢ | – |
| **جملة حقوق المساهمين والالتزامات** | **١٩٧,٨١٦** | **١٧١,٦٧٨** | **١٦٧,١٧٩** |
| **الضمانات (الكفالات)** | **٣٧٤** | **٥٠٥** | **٥٦٩** |
| **صافي الاصول للسهم الواحد (بيسة)** | **١٦١** | **١٤٩** | **١٦٠** |

## البيانات المالية للربح والخسارة غير المدققة للفترة المالية المنتهية في ٣٠ سبتمبر ٢٠١٩

| | سبتمبر ٢٠١٩ ‘٠٠٠ | سبتمبر ٢٠١٨ ‘٠٠٠ |
|---|---|---|
| **الدخل** | | |
| ايرادات التمويل | ١٣,٤٧٢ | ١٠,٦٩٦ |
| مصروفات الفوائد | (٥,٤٥٦) | (٣,٩٢٣) |
| صافي ايرادات التمويل | ٨,٠١٦ | ٦,٧٧٣ |
| ايرادات تشغيل اخرى | ١,٣٠٩ | ١,٠٨٦ |
| | ٩,٣٢٥ | ٧,٨٥٩ |
| **مصروفات** | | |
| مصرفات ادارية وعامة | (٣,٤٣٠) | (٣,٠٦٢) |
| الاستهلاك | (٢٦٢) | (١٥٧) |
| | (٣,٦٩٢) | (٣,٢١٩) |
| **الربح قبل مخصص انخفاض القيمة** | **٥,٦٣٣** | **٤,٦٤٠** |
| الانخفاض في صافي الاستثمار في عقود الإيجار التمويلي، وتمويل رأس المال العامل ومدينو التخصيم بموجب المعيار الدولي للتقارير المالية ٩ | (٢,٤٠١) | (٢,٦٢٢) |
| الربح قبل الضريبة | ٣,٢٣٢ | ٢,٠١٨ |
| الضرائب | (٤٨٥) | (٣٠٣) |
| صافي ربح الفترة | ٢,٧٤٧ | ١,٧١٥ |
| **ربحية السهم الواحد الاساسية والمعدل (بيسة)** | **١٤,٤٤** | **٩,٠٢** |

**ملحوظة:** الحسابات بالكامل سوف تسلم بالبريد لأي مساهم او مستفيد بناء على طلبه وباللغة التي يطلبها وذلك خلال سبعة ايام من تاريخ استلام الطلب


### المحكمة الابتدائية بصحار
### أمانة سر المحكمة
### إعلان قضائي

تعلن امانة سر المحكمة الابتدائية بصحار بان المدعي/خالد بن علي بن سليمان البلوشي قد اقام امامها الدعوى التجارية الثلاثية رقم: ٢٠١٩/٢٢٠٧/٢٦١م ضد المدعى عليهما/١- نعمان اكرم محمد اكرم (باكستاني) ٢- حسن جازنفر غضنفر (باكتساني) وآخر والتي يطالب فيها: - الزام المدعى عليهم بالتضامن او الانفراد بان يؤدوا للمدعي مبلغا وقدره (٧٥,٥٥٣,٢٠٠ر.ع (خمسة وسبعون الفا وخمسمائة وثلاثة وخمسون ريالا ومائتا بيسة تعويضا ماديا وادبيا عن قيمة بضاعة الحديد والزام المدعى عليه الثاني/عسمان اكرم بان يؤدي للمدعي مبلغ (٣٤٤٠٠ر.ع) اربعة وثلاثين الفا واربعمائة ريال عماني. - الزام المدعى عليهم متضامنين بالرسوم والمصاريف ومبلغ (١٠٠٠ر.ع) اتعاب المحاماة .

وقد تعذر اعلان (المدعى عليهم) بالطرق العادية وهذا النشر يعتبر اعلانا لهم بالصحيفة وتحديد جلسة ٢٠١٩/١١/٢٠م الساعة التاسعة صباحا بمقر المحكمة الكائن بولاية صحار/مويلح/ مجمع المحاكم بالقرب من مستشفى صحار المرجعي موعدا لسماعها عملا بنص المادة (١١) من قانون الاجراءات المدنية والتجارية الصادر بالمرسوم السلطاني رقم(٢٠٠٢/٢٩م) وعلى المدعى عليهم الحضور شخصيا او وكيلهم المفوض بالوكالة مصدقة حسب الاصول في الموعد والمكان المحددين اعلاه والرد على طلبات المدعي، علما بان الاعلان ينتج اثره من تاريخ النشر.

**أمانة سر المحكمة**

### محكمة الاستئناف بابراء
### أمانة سر المحكمة
### إعلان قضائي

تعلن امانة سر المحكمة بان المستأنف/بنك عمان العربي يمثله قانونا مكتب/رحاب عامر محامون ومستشارون قانونيون قد اقام امامها الاستئناف التجاري رقم: ٢٠١٩/٧١٠٣/٩٤م ضد/بدر بن عامر بن حمد الاغبري يلتمس الحكم له بالطلبات الآتية: اولا: قبول الاستئناف شكلا لتقديمه في المواعيد القانونية. ثانيا: بتعديل الحكم المستأنف جزئيا والقضاء: اولا: زيادة المبلغ المقضي به مبلغ (١١٩٥٩ر.ع) احد عشر الفا وتسعمائة وتسعة وخمسين ريالا عمانيا. ثانيا: الفائدة وقدرها (٥٪) من تاريخ ٢٠١٨/٩/٢٣م وحتى تمام السداد والمصروفات.

وحيث تعذر اعلان المستأنف ضده بالطرق العادية فيعتبر هذا النشر اعلانا له بالاستئناف اعلاه وتحديد جلسة يوم الاثنين ٢٠١٩/١١/١١م موعدا لسماعه وذلك في الساعة التاسعة صباحا بمجمع المحاكم بولاية ابراء وذلك عملا بالمادة (١١) من قانون الاجراءات المدنية والتجارية الصادر بالمرسوم السلطاني رقم:٢٠٠٢/٢٩ وتعديلاته.

**أمانة سر المحكمة**

### المحكمة الابتدائية بعبري
### أمانة سر المحكمة
### إعلان قضائي

تعلن امانة سر المحكمة الابتدائية بعبري بان المدعي/بنك ظفار قد رفع امامها الدعوى التجارية رقم: ٢٠١٩/١٣٠١/١٦٥م ضد المدعى عليه/سليم ابن معيوف بن سالم الهنائي ويطلب فيها الحكم له بالآتي: ١- الزام المدعى عليه بان يؤدي للمدعي مبلغ (١٦,٠٠١ر.ع) ستة عشر الفا وريال عماني واحد مع الفائدة بمقدار (٦٪) سنويا من تاريخ ٢٠١٩/٦/٢٠ وحتى تمام السداد. ٢- الزام المدعى عليه بمصاريف الدعوى واتعاب المحاماة.

وقد تعذر اعلان المدعى عليه لعدم وجود محل اقامة معروف له وهذا النشر يعتبر اعلانا له بالدعوى وتحديد يوم الخميس الموافق ٢٠١٩/١١/٧م الساعة التاسعة والنصف صباحا بمقر المحكمة الكائن مقابل مستشفى عبري المرجعي موعدا لسماع الدعوى طبقا للمادة (١١) من قانون الاجراءات المدنية والتجارية الصادر بالمرسوم السلطاني رقم (٢٠٠٢/٢٩م) وتعديلاته.

**أمانة سر المحكمة**

### المحكمة الابتدائية بمسقط
### أمانة سر المحكمة
### إعلان قضائي

تعلن أمانة سر المحكمة بأن المدعية/شركة وكالات صور للسفريات ش.م.م اقامت الدعوى رقم (٢٠١٩/١٣٠٤/١٥٤٠) تجاري ضد المدعى عليها/ جراند للحفر والخدمات البترولية ش.م.م لمطالبتها بالآتي: - بالزام المدعى عليها بان تؤدي للمدعية مبلغ ١٠,٠٢٤/١٠٠ر.ع (عشرة آلاف ريال واربعة وعشرين ريالا عمانيا ومائة بيسة). - الزامها بالمصاريف ومقابل اتعاب المحاماة -/١٠٠٠ر.ع (الف ريال عماني).

وحيث تعذر اعلان المدعى عليها بالطرق العادية، فيعتبر هذا النشر اعلانا لها بموعد نظر الدعوى في يوم الثلاثاء الموافق ٢٠١٩/١١/١١م الساعة التاسعة بمقر المحكمة الكائن (بالسيب) وذلك عملا بالمادة (١١) من قانون الاجراءات المدنية والتجارية الصادر بالمرسوم السلطاني رقم:٢٠٠٢/٢٩م وتعديلاته.

**أمانة سر المحكمة**

### المحكمة الابتدائية بالسيب
### أمانة سر المحكمة
### إعلان طلب تنفيذ حكم

تعلن امانة سر المحكمة بان طالبة التنفيذ/نهيلة بنت محمد بن سليمان المسكري تقدمت بطلب التنفيذ المدني رقم ٢٠١٩/٢٨٨٢م لتنفيذ الحكم الصادر في الدعوى المدنية رقم (٢٠١٨/١٢٠٨/١٠٤٢م) لالزام المنفذ ضده/فيصل بن سليمان بن محمد الوردي بسداد مبلغ وقدره -/٦٢٠٠ر.ع (ستة آلاف ومائتا ريال عماني) ومقابل اتعاب المحاماة مبلغا وقدره -/١٠٠ر.ع مائة ريال عماني والمصاريف.

ونظرا لتعذر اعلان المنفذ ضده بالطرق العادية يعتبر هذا النشر اعلانا له متضمنا تكليفه بالوفاء بما هو مطلوب منه خلال سبعة ايام من تاريخ هذا النشر عملا بالمادة (١١) من قانون الاجراءات المدنية والتجارية الصادر بالمرسوم السلطاني رقم:٢٠٠٢/٢٩م وتعديلاته.

**أمانة سر المحكمة**

الوطن .. مصداقية
صوت عمان الاعلامي الأول
مسقط: 24491919 / 24490155
مكتب صلالة: 23294201
مكتب عبري: 25690700
مكتب نزوى: 25411202
مكتب صحار: 26844449


## أيد عاملة

تلسكوب للايدي العاملة
بنغلاديش - سيرلانكا - الهند - افريقيا)
☎ ٩١٢٧١٥٥٨

## وظائف شاغرة

مطلوب سائق
عماني ثقيل
☎ ٩٩٣٢٧٦١٩
☎ ٩٩٧٦٩٥٠٥

❁❁❁

مطلوب موظفة (مندوب مبيعات) في الخوض، يشترط شهادة دبلوم التعليم العام، ترسل السيرة الذاتية على البريد الالكتروني
oman@continents.one

❁❁❁

شركة بحاجة الى:
١- كوافيرة شعر مختصة
٢- بوديكير ومونيكير وفيشل
☎ ٩١٢٠١٠٠١

❁❁❁

مطلوب لمكتب تدقيق حسابات
مدقق حسابات
سكرتيرة
ترسل السيرة الذاتية على البريد الالكتروني
emad@uniquediamondgroup.com
او التواصل على واتس اب او الاتصال
☎ ٩١٧٤٤٧٩٤

## للبيع سيارات

نشتري السيارات المستعملة نقدا والعطلانة والتي عليها أقساط
☎ ٩٠٢٠٢٠٩٠

## يطلب عملا

معلمة لغة انجليزية لجميع المراحل الدراسية بطريقة Jolly phonics
للتواصل
☎ ٩٢٧٣٩٥٤٢

❁❁❁

معلمة مصرية تدرس جميع المواد صف اول إلى تاسع - الخوير
☎ ٩٧٤٣١٩٠٢

❁❁❁

معلم رياضيات
☎ ٩٨٩٣٩٧٦١

❁❁❁

فتاة تونسية تبحث عن عمل
☎ ٩٧٨١٦٩١٧

❁❁❁

محاسب مصري ولديه خبرة (٧ سنوات) ولديه رخصة خليجية وشهادة كمبيوتر
☎ ٩٢٦٢١٦٣٠

## يطلب عملا

هندي متخصص ذو خبرة في تكنولوجيا المعلومات بخبرة خمس سنوات ويحمل رخصة سياقة عمانية يرغب في وظيفة مناسبة
☎ ٩٩٦٩٨٢٠١

معلم لغة عربية يؤسس ابناءكم من الاول الى السادس
- مراجعة رسائل الماجستير والدكتوراة
- والكتب والابحاث
☎ ٩٤١٣٢٩٥٤

محاسبة اردنية جامعية خبرة في الحسابات والبنوك تبحث عن عمل
☎ ٠٠٩٦٢٧٩٢٨٣٦١٩١

❁❁❁

معلم لغة عربية مصري لجميع الصفوف
☎ ٩٤٦٩٩٠٠٥

❁❁❁

مهندس مدني خبرة ٣ سنوات ونصف في المشاريع الحكومية والخاصة
☎ ٩٧٠٣٠٩٢٢

❁❁❁

سوداني مترجم ومدرس لغة انجليزية + خبرة ١٩ سنة
☎ ٧٩٠٤٧٥٨٨

❁❁❁

مدرس انجليزي (اساسي - اعدادي - ثانوي)
☎ ٩٣٥٥٤٠٧١

❁❁❁

دروس في الرياضيات باللغة الانجليزية لطلاب جميع الفصول للاتصال
☎ ٧٩٠٩٠٨٠٤

❁❁❁

سوداني مستشار قانوني ومنسق ومحامي يتحدث الانجليزية وخبرة ٣ سنوات في العمل بالمحاكم السودانية
☎ ٩٤١٣٤٧٥١

❁❁❁

مقيم خبير بادارة وتطوير الاعمال واعداد الخطط والدراسات والتسويق وتحصيل الديون
☎ ٩٧٦٢٩١٧٩

## فقدان

فقد المواطن خميس ابن سالم بن خميس الصولي ملكية ارض (سكنية) رقم (٨٨) بالمربع (75NW) الكائنة في (جنوب المعبيلة/ولاية السيب) والبالغ مساحتها (١٠٠٠م٢) فعلى كل من يعثر عليها التكرم بتسليمها لأقرب مركز للشرطة

❁❁❁

فقد المدعو/احمد حسن يولكو تركي الجنسيةبطاقة مدنية تركية رقم (٢٦٩٧١٨٢٠٠٧٢) مع رخصة قيادة تركية فعلى كل من يعثر عليهما التكرم بتسليمهما لأقرب مركز للشرطة

## حج وعمرة

حملة عُمان
علي راشد الحكماني
للحج والعمرة
رحلات عمرة اسبوعية جوية وبرية متواصلة
اقامة في مكة والمدينة والاكل ذهاب وعودة
الاسعار حسب الشروط
تخليص تأشيرات العمرة للوافدين وتأجيرالحافلات
☎ ٩٩٣١١٣١٠
الوافدين
☎ ٩٩٧٠٧٢٤٨
☎ ٢٤٥٦٦٠١٦
☎ ٩٩٣٦١٩٨٢
☎ ٩٠٧٧٧٨٥٨

قباء للحج والعمرة
رحلاتنا مؤكدة خذ اجازتك وتوكل على الله
الاثنين:٢٨/١٠/٢٠١٩م
والاربعاء:٢٧/١١/٢٠١٩م
والاثنين:٣٠/١٢/٢٠١٩م
☎ ٢٤٤٩٠٤٥٦
☎ ٩٣٣٦٩٢٢٩
☎ ٩٩٤٢٢٩١٧

## تنظيف

تنظيف شقق ومباني واطقم جلوس ورخام وسيراميك ومكافحة الحشرات
☎ ٩٧٥٦٩٠٠٠
www.ami4.org
instagram
www.instagram.com/clean-oook

❁❁❁

أتراس العالمية للتجارة والخدمات
خدمات تنظيف
.مكافحة عامة للحشرات والقوارض
.(صراصير.بق الفراش .ثعابين.فئران)
.عقود شهرية وسنوية لجميع المنازل والشركات
.معالجة النمل الأبيض (الرمة) مع الضمان
.تركيب عازل المياه waterproof
☎ ٩٩٨١٠١٧٣
☎ ٩٦٦٤٧٣٧٦
☎ ٢٤٤٩٤٤٠٧

## تنظيف

مكافحة الحشرات البرزخ للتجارة تأسست منذ عام ١٩٩٠ نخلصك من الصراصير نعالج المباني ضد النمل الأبيض «الرمة»
اتصل على
☎ ٩٩٤٣٧٧٢٨
☎ ٩٩٤٣٧٧٢٩
☎ ٢٤٥٩٣٣٣٧
☎ ٢٤٥٩٢٢٢٨

## للبيع مشروع

بناية (١٢) طابقا على الخط السريع
☎ ٩٩٧٢٣٥٨٥

## صيانة

صيانة وتركيب المكيفات المركزية
☎ ٩٩٧٢٣٥٨٥

## للبيع منازل

توين فيلا طابقان بالخوض (٧)
☎ ٩٩٨٧٦٥٢٣

مباشر
توين فيلا في المعبيلة الجنوبية
كل فيلا مكونة من ٥ غرف وصالتين
☎ ٩٩٠٤٦٩٩٦

امتلك فيلا بأرخص الأسعار
توين فيلا طابقان بالعامرات السادسة خلف البريد بناء شخصي
☎ ٩٦٣٠٣١٧٧
☎ ٩٩٧٣٠٧٣٠

فيلا بالمعبيلة
(٨) طابقان بناء شخصي مساحة الارض (٦٠٠م٢)
☎ ٩٦٣٠٣١٧٧
☎ ٩٩٧٣٠٧٣٠

بناية فرصة في مطرح
☎ ٩١١٥٥٧٧٩

❁❁❁

شقة بالمعبيلة (٨) (٣ غرف وصالة و٤ حمامات ومطبخ ومخزن (١٣٥م٢)
بـ ٢٥ الف ر.ع
☎ ٩٢٣٨٨٧١٤

❁❁❁

بناية راقية في الغبرة
☎ ٩١١٥٥٧٧٩

❁❁❁

فيلا في اول خط ١٨ نوفمبر
☎ ٩١١٥٥٧٧٩

❁❁❁

توين فيلا بالمعبيلة الجنوبية مقابل المدرسة الهندية
☎ ٩٨٨٨٠٨٥٩
☎ ٧١١٥٥٤١١

❁❁❁

من المالك
للبيع جزء من توين فيلا مع أثاث راقٍ وتشطيبات راقية ٦ غرف مع الملحقات
بـ ٧٩ الفا
☎ ٩٩٣٧٥٣٠٥

❁❁❁

- فيلا مستقلة دورين في الموالح خلف سوق الخضار ٦ غرف مع المرافق بـ (١٦٥) الفا
- فيلا في المعبيلة (٤٨٠٠٠) الفا
- جزء من توين فيلا في بوشر العوابي (٨٢٠٠٠ر.ع)
- فيلا ارضية ممتازة في الهرم مجلس و صالة و٣ غرف مع المرافق (٤٦٥٠٠ر.ع).
- فيلا في بركاء حي عاصم (٣٩٠٠٠ر.ع)، الفاغرة (٣٨٥٠٠ر.ع) كما تتوفر فلل اخرى باسعار تنافسية.
- شقق في صلالة الجديدة تبدأ من (١٣٥٠٠ر.ع) وشقق في المعبيلة تبدأ من (١٩٠٠٠ر.ع).

يضاف للاسعار العمولة القانونية
☎ ٩٥٨٥٠٣٤٥
☎ ٩٥١٤١٤٥٤

## اراض الظاهرة

من المالك
ارض زراعية بدون بئر بعبري الدريز مساحة ٢٧٢٠٠ م٢
السعر ٢٧٠٠٠ الف
☎ ٩٩٣٧٥٣٠٥

## اراض مسقط

ارض صناعية في المسفاة للبيع المساحات المتوفرة ١٣ الف م٢ و١٥ ألف م٢ و٢٦ ألف م٢ و٤١ ألف م٢
☎ ٩١١٥٥٧٧٩

❁❁❁

اراض سكني تجاري في العذيبة- غلا - الخوير - روي - مطرح - المعبيلة - العامرات
☎ ٩١١٥٥٧٧٩

❁❁❁

ارض سكني تجاري في غلا ١٧ ألف م ٢
☎ ٩١١٥٥٧٧٩

❁❁❁

ارض سكنية في العذيبة (١٠٠٠م٢) وفي بوشر (١٢٠٠م٢)
☎ ٩١١٥٥٧٧٩

❁❁❁

ارض سياحية في الخوض
☎ ٩١١٥٥٧٧٩

❁❁❁

اراض صناعيات في المعبيلة
☎ ٩١١٥٥٧٧٩

❁❁❁

لمن يرغب في بيع وشراء البنايات والفيلل والاراضي في مرتفعات العامرات والمرحلة الخامسة (١/٥و٢/٥و٣/٥) والمحج والامتداد الاول وجميع المربعات في مدينة النهضة والحشية وعدن والحاجر والانصب والخوض والمعبيلة وحلبان والفليج
☎ ٩٩٧٣٠٧٣٠
☎ ٩٦٣٠٣١٧٧

❁❁❁

ارض بمسقط - يتي - منطقة الحلو ٨٠٠م٢ بـ ١٣ الفا فقط
☎ ٩٩٣١٥٩٨٦

❁❁❁

ارض بروي الحمرية ٢٦٠م٢ بها خرائط ٦ شقق كل شقة ٣ غرف و٣حمام بـ٢٦ الفا فقط
☎ ٩٩٣١٥٩٨٦

❁❁❁

اراض تجارية وزراعية للبيع:
- تجارية في المعبيلة ٨ مقابل جامع البركات (٨٠٠٠٠ر.ع) كما تتوفر تجاريات اخرى في المعبيلة والموالح.
- سياحية في صحار صلان ٢٥٠٠م٢ بـ (١٩٨٠٠٠ر.ع)
- تجارية في صلالة المروج ايتين بـ (٤٦٠٠٠ر.ع).
- تجارية في بركاء حي عاصم سفاري ٦٠٠م٢ بـ (٢٦٥٠٠ر.ع).
- زراعية في المصنعة القريحات ٧٠١٧م٢ تصريح نزل خضراء (٧٥٠٠٠ر.ع)

اراض سكنية للبيع:
- الخوض السابعة ٦٠٠م٢ بـ (٦٨٠٠٠ر.ع).
- سكنيات المعبيلة تبدأ من (٣٣٠٠٠ر.ع).
- مخطط الريان في بركاء قرب منتجع النهضة بـ (١١٥٠٠ر.ع) للقطعة.
- مخطط الشموخ السيب الشرادي قريبة من اللولو تبدأ من (٤٣٠٠٠ر.ع).
- مخطط المصنعة ٢٣ يوليو بركاء السوادي تبدأ من (١٠٥٠٠ر.ع)
- مخطط ١٨ نوفمبر حي عاصم قرب البحر بـ(١٦٠٠٠ر.ع).
- سكنية ممتازة في الرويس على اول خط من البحر (١٢٨٠٠ر.ع).
- سكنية في الاشخرة ٦ قرب البحر (٦٥٠٠ر.ع)، سكنية شبه زاوية الاشخرة ٢ (٣٨٠٠ر.ع)
- سكنية زاوية الهرم (١٥٨٠٠ر.ع)
- المصنعة العويد زاوية (٨٥٠٠ر.ع)
- اراض شبك في بركاء العقدة والعويد والحفري والسوادي والصومحان.

يضاف للاسعار العمولة القانونية ٣٪
☎ ٩٥٨٥٠٣٤٥
☎ ٩٥١٤١٤٥٤

## اراض الباطنة

اراض صناعية في المصنعة الملدة بكامل الخدمات (١٥٠٠م٢)
☎ ٩٩٠٠٠٣٨٨

مباشر
اراض للبيع قطعتين مع بعض منطقة الرميس الشمالية
☎ ٩٩٠٤٦٩٩٦

مزرعة في بركاء
☎ ٩١١٥٥٧٧٩

## للبيع والشراء

نبيع ونشتري العقارات من الملاك مباشرة
☎ ٩١١٥٥٧٧٩

## للايجار

للايجار
غرفة واحدة تبدأ من ٨٠ - ١٢٠ ريالا
غرفتان تبدأ من ١٣٠ - ١٥٠ ريالا
(مع الملحقات)
السيب/وادي اللوامي
وتشمل الخدمات التالية:
١ - أسعارنا جيدة وفي متناول الجميع وشاملة فواتير الكهرباء + الماء + الصرف الصحي
٢ - خدمة الكهربائي + السباك مجانا على مدار ٢٤ ساعة
٣ - تصليح واستبدال لأي اعطال من مواد أو أدوات داخل العقار مجانا (الصيانة الشاملة)
٤ - تنظيف الموقع صباحا ومساء مجانا
٥ - العقار مراقب بأحدث تقنيات الكاميرا
٦ - يوجد مشرفون عمانيون متواجدون بالموقع على مدار الساعة
خدماتنا سر تميزنا واحدث ما في سوق العقار
رضاكم هو نجاحنا
للتواصل
☎ ٩٤٤٥٥٩٩٥
☎ ٩٥١٣٧٥٤٠
☎ ٩٣٩١٠٠٧٩
☎ ٩٩٣٢١٩٤٤
☎ ٢٤٤٢٣٣٨٣

بالمعبيلة
بالقرب من السوق القديم وبنك ظفار للايجار شقق غرفتي نوم، معيشة، حمامين ومطبخ
للتواصل
☎ ٩٧٣٧٧٣٥٥
☎ ٩٤٢٩٣٢٤٤

شقق بالخوير تتكون من غرفتين ومجلس وغرفة ومجلس
☎ ٩٩٣٤١١٣٨
☎ ٩٠٩٩١٠٧٩

❁❁❁

شقق بالممتاز وبيت الفلج تتكون من غرفتين ومجلس وغرفة ومجلس
☎ ٩٩٣٤١١٣٨
☎ ٩٠٩٩١٠٧٩

## للايجار

للايجار بالخوير
بناية جديدة
شقق غرفة وغرفتين وصالة ومطبخ
حمامين على الشارع الرئيسي للتواصل
☎ ٩٥٥٢٩٥٨٦
☎ ٩٤٢٩٣٢٤٤

غلا مرتفعات
المطار للايجار شقق غرفتي نوم، معيشة، ٣ حمامات، مطبخ للتواصل
☎ ٩٤٢٩٣٢٤٦
☎ ٩٤٢٩٣٢٤٤

بالخوير
للايجار
شقق غرفة وغرفتين، ومعيشة، مطبخ، حمامين بجوار مارس هايبر ماركت للتواصل
☎ ٩٧٣٧٧٣٥٥
☎ ٩٤٢٩٣٢٤٤

الخوض
شارع سوق الخوض
بناية بيتزا هت للايجار شقق غرفتي نوم معيشة وحمامين ومطبخ
للتواصل
☎ ٩٧٤٤٧٧٥٤
☎ ٩٤٢٩٣٢٤٤

بالخوض
شارع سوق الخوض بناية كوستا
كوفي للايجار
شقق غرفتي نوم معيشة وحمامين ومطبخ
للتواصل
☎ ٩٧٤٤٧٧٥٤
☎ ٩٤٢٩٣٢٤٤

للايجار
بغلا شقق جديدة غرفة وغرفتين، صالة، وحمامين + مطبخ خلف صندوق الرفد يوجد مواقف مغطاة
للتواصل
☎ ٩٤٢٩٣٢٤٦
☎ ٩٤٢٩٣٢٤٤

للايجار ببوشر امام الدولفين شقق غرفة وغرفتي معيشة، وحمامين ومطبخ
للتواصل
☎ ٩٧٣٧٧٣٥٥
☎ ٩٤٢٩٣٢٤٤

للايجار
بالعذيبة مول شقق مفروشة وغير مفروشة غرفتين ومعيشة وحمامين ومطبخ
للتواصل
☎ ٩٤٢٩٣٢٤٦
☎ ٩٤٢٩٣٢٤٤

## للايجار

سكن موظفات وطالبات
☎ ٩٦٥٥٠١١١

مخازن للايجار بالرميس الشارع العام الباطنة مساحات تبدأ من «٥٠٠ متر» للتواصل
☎ ٩٧٣٧٧٣٥٥
☎ ٩٤٢٩٣٢٤٤

مكاتب راقية على الشارع الرئيسي بجوار زاخر مول مساحات تبدأ من (٥٠ متر) للتواصل
☎ ٩٧٣٧٧٣٥٥
☎ ٩٤٢٩٣٢٤٤

للايجار بالخوير خلف مستشفى بدر السماء شقق غرفتين، صالة، ٣ حمامات ومطبخ
للتواصل
☎ ٩٤٢٩٣٢٤٦
☎ ٩٤٢٩٣٢٤٤

شقق فاخرة جديدة راقية للايجار
بأسعار اقتصادية بالخوض والموالح
☎ ٩٢٨٨٩١١١

❁❁❁

ملحق عبارة عن فيلا ٦ غرف مع الملحقات الخوض خلف كنتاكي بـ ٣٠٠ ريال
☎ ٩٩٣٧٥٣٠٥

❁❁❁

شقق ومحلات للايجار في المعبيلة
- شقق للايجار في المعبيلة الجنوبية الاسعار تبدأ من (١٣٠ر.ع)
- محلات للايجار في المعبيلة الجنوبية الاسعار تبدأ من (٨٠ر.ع)
- للايجار اليومي شقة مفروشة قرب نستو ماركت غرفتين ومجلس وحمامين ومطبخ
☎ ٩٤٦٦٤٦٣٥
☎ ٩٥١٤١٤٥٤

## للاستثمار أو الايجار

أرض سكني تجاري في المسفاة بوشر مساحة (٤٠٠ م٢)
☎ ٩٩٢١٩١٧٧

## عقارات

العاج العقارية مكتب متخصص في الوساطة العقارية (البيع/الشراء/التأجير/الادارة) مطلوب فلل وشقق للبيع او التأجير في ولاية السيب
☎ ٩٥١٤١٤٥٤ - ٩٤٦٦٤٦٣٥
☎ ٩٥٨٥٠٣٤٥

## مقاولات

مقاولات البناء متخصصون في بناء الفيلل والبنايات بأرقى المواصفات
☎ ٩٩٣٨٠٣١١
☎ ٩٥٣١٩٣٢٧


اعلانات الوطن المبوبة
Al Watan Classified
إعلانك معنا يعني سرعة الاستجابة
واتساب ☎ ٩٢٧٢٩٤٤٤

الوطن
* حبر الوطن ذاكرة وطن

# غدا .. اتحاد اليد يناقش الموقف المالي وتوصيات اللجان العاملة للاستحقاقات القادمة

يعقد مجلس إدارة الاتحاد العماني لكرة اليد غدا الإثنين اجتماعا له برئاسة الدكتور سعيد بن أحمد الشحري رئيس الاتحاد العماني لكرة اليد بحضور أعضاء المجلس ، حيث سيتم خلال الاجتماع مناقشة العديد من الموضوعات الهامة من ابرزها استعراض ما تم تنفيذه من القرارات التي تم اتخاذها في الاجتماعات السابقة بالاضافة إلى استعراض الموقف المالي للاتحاد خلال الفترة المتبقية من العام الجاري كذلك استعراض التوصيات المرفوعة له من قبل اللجان العاملة بالاتحاد منها لجنة المنتخبات الوطنية والمدربين حول مشاركة المنتخب الوطني لكرة اليد الشاطئية في الدورة العالمية الاولى التي استضافتها الدوحة شهر أكتوبر الماضي ومناقشة المرحلة القادمة لمنتخبنا لليد الشاطئية للمشاركة في نهائيات كأس العالم التي ستقام في ايطاليا العام القادم والتي يشارك فيها للمرة السادسة . كما سيناقش المجلس التوصيات الخاصة من قبل لجنة المسابقات عن الاستحقاقات القادمة التي سينظمها الاتحاد خلال الفترة القادمة منها دوري الشباب وكأس السوبر ودرع الوزارة والدوري العام حيث سيتم استعراض موقف الأندية المشاركة . كما سيناقش مجلس الادارة التوصيات المرفوعة من قبل اللجنة المالية بالاضافة الى مناقشة الرسائل الواردة للاتحاد والتي على ضوئها سيتم الرد عليها .

■ سعيد بن أحمد الشحري

■ خالد البوسعيدي خلال اللقاء مع مجلس إدارة اتحاد التنس

## رئيس اللجنة الأولمبية العمانية يبحث مع اتحاد التنس البرامج والخطط لنشر اللعبة

بحث السيد خالد بن حمد البوسعيدي رئيس اللجنة الأولمبية العمانية مع الاتحاد العُماني للتنس برامج وخطط الاتحاد وسعيه نحو نشر اللعبة وتوسيع قاعدة ممارسيها من خلال الزيارات التي تمت مع المدارس والأندية الرياضية بهدف الارتقاء بمستوى رياضة التنس في السلطنة، وآلية انتقاء اللاعبين من خلال المسابقات المحلية التي ينظمها الاتحاد. جاء ذلك خلال الاجتماع المشترك بين اللجنة الأولمبية العمانية والاتحاد العماني للتنس في إطار سلسلة الاجتماعات التي تعقدها اللجنة الأولمبية لتعزيز التواصل مع الاتحادات واللجان الرياضية للوقوف على برامجها وخططها التنفيذية.كما تطرق الحضور إلى الدورات والبرامج التأهيلية التي يخضع لها الحكام والأجهزة الفنية، وأيضاً التحديات والعوائق التي تواجه سير عمل الاتحاد وتسخير كافة الجهود.

كما ستقوم اللجنة الأولمبية العُمانية بمواصلة عقد اجتماعاتها مع بقية الاتحادات واللجان الرياضية في الفترة المقبلة، والعمل على تقديم المساندة لها لتقوم بدورها على أكمل وجه.

## منتخبنا الوطني للكريكيت يتأهل لنهائيات كأس العالم بأستراليا

صعد منتخبنا الوطني للكريكيت الى نهائيات كأس العالم (T٢٠ ) للمرة الثانية في تاريخه بعد ان حجز بطاقة التأهل في التصفيات التي أقيمت في دولة الامارات العربية المتحدة، وتمكن منتخبنا الوطني من تحقيق الفوز على منتخب هونج كونج في اللقاء الفاصل بالتصفيات ليحجز مقعده في النهائيات العالمية والمزمع اقامتها في استراليا في العام المقبل.ونجحت منتخبات ايرلندا وهولندا وناميبيا واسكتلندا من ضمان الصعود أيضا بعد تجاوزها للتصفيات ذاتها التي أقيمت في أبوظبي، ويعد تأهل منتخبنا الوطني بقيادة المدرب السريلانكي ديليب مانديس الى نهائيات كأس العالم هي للمرة الثانية في تاريخه حيث استطاع المنتخب أن يتواجد في النهائيات العالمية في عام ٢٠١٦ بالهند. وحظي المنتخب لدى عودته الى السلطنة باستقبال رسمي حافل، حيث تواجد في الاستقبال عدد من المسؤولين بوزارة الشؤون الرياضية والنادي العماني للكريكيت، وتقدم الجميع بالتهنئة الخالصة للاعبين والجهاز الفني مشيدين بالانجاز الكبير، ومتمنين من الفريق المواصلة على هذا النهج وتحقيق المزيد من الانجازات لرفعة اسم السلطنة. ومن المتوقع بأن يرسم الجهاز الفني خطة اعدادية طموحة للاعبي منتخبنا الوطني واعدادهم بالشكل المثالي لخوض المشاركة الأهم في العام المقبل، حيث من المحتمل بأن يتضمن البرنامج التحضيري العديد من المعسكرات والمباريات الودية والمشاركة كذلك في البطولات الدولية والاقليمية الودية. ويمتلك النادي العماني للكريكيت ملعبا دوليا وذات مواصفات دولية في ولاية العامرات والذي تم افتتاحه في عام ٢٠١٦ ويضم الملعب أكاديمية خاصة للكريكيت، كما احتضن الملعب الدولي العديد من البطولات والمسابقات الدولية المعروفة في الكريكيت، كما يتدرب لاعبو منتخبنا الوطني على هذا الملعب، اضافة الى اقامة مباريات الدوري ما بين الفرق المنتسبة للنادي العماني للكريكيت، ويعد الملعب الجديد للكريكيت أحد المشاريع الرياضية الرامية لتطوير اللعبة في السلطنة واتساع رقعة انتشارها، خصوصًا وأن ولاية العامرات تحتضن كثافة سكانية مرتفعة تساهم في نشر اللعبة بين جنباتها، ويقع الملعب ضمن نطاق مجمع متكامل للكريكيت ويضم ملعبين، الأول هو الاستاد الرئيسي بينما الملعب الثاني هو ملعب فرعي إلى جانب الاكاديمية الواقعة بالمجمع.

■ فرحة فوز منتخبنا في الكريكيت

## تأييد جوارديولا

مانشستر – أ.ف.ب: أعرب الإسباني جوسيب جوارديولا مدرب نادي مانشستر سيتي بطل الموسمين الماضيين، عن تأييده لشكوى غريمه الألماني يورجن كلوب مدرب ليفربول المتصدر، حيال الجدول المكتظ لأندية كرة القدم الإنجليزية.

وفي تصريحات قبل المرحلة الحادية عشرة من الدوري الممتاز التي يستضيف سيتي فيها ساوثمبتون، قبل الموقعة المرتقبة ضد ليفربول على ملعب أنفيلد في المرحلة الثانية عشرة، أعرب المدرب الإسباني عن دعمه للسويسري جرانيت تشاكا في ظل التوتر التي تشهده علاقة قائد أرسنال بمشجعي الفريق اللندني.

وسبق لكلوب الذي يتصدر فريقه ترتيب الدوري بفارق ست نقاط عن سيتي الثاني (٢٨ مقابل ٢٢)، أن شكا من الجدول المزدحم لمباريات فريقه لا سيما في ديسمبر حيث سيخوض الى جانب المسابقات المحلية ومسابقة دوري أبطال أوروبا، غمار كأس العالم للأندية التي تستضيفها قطر بين ١١ و٢٢ من الشهر ذاته.

وعلى رغم أن كثافة مباريات ليفربول قد تصب لصالح سيتي، شدد غوارديولا على الحاجة الى التخفيف من ضغط المباريات على الجميع.

وقال «أنا أوافق تماما على ما أدلى به يورجن. الطريقة الوحيدة التي يمكننا من خلالها حل هذا الأمر هو (خوض) عدد أقل من المباريات».

### في اجتماعه الدوري الرابع

## اتحاد السباحة يقيم مشاركة المنتخبات الوطنية ويعتمد برنامج المسابقات القادمة

■ طه الكشري أثناء ترؤسه اجتماع مجلس إدارة الاتحاد بحضور الأعضاء

عقد مجلس إدارة الاتحاد العماني للسباحة اجتماعه الدوري الرابع لهذا العام برئاسة طه بن سليمان الكشري رئيس الاتحاد العماني للسباحة بحضور أعضاء مجلس الادارة وذلك بمقره بمبنى اللجنة الأولمبية العمانية والاتحادات الرياضية وقد افتتح الاجتماع بكلمة ألقاها طه الكشري رحب فيها بالحضور وأثنى على ما تم إنجازه من بطولات على مستوى الأندية ودورات التأهيل المحلية والدولية والأنشطة المتعلقة برياضة الألعاب المائية في السلطنة. كما تم خلال الاجتماع مناقشة العديد من الموضوعات الهامة منها ومناقشة واعتماد التوصيات المرفوعة من لجنة المنتخبات والمدربين في اجتماعها المنعقد يوم الاثنين الموافق ٢١ أكتوبر الماضي والمتضمنة على تقييم مشاركات المنتخب الوطني في البطولات التي أقيمت خلال الفترة الماضية ممثلة في البطولة العربية للسباحة للأعمار السنية التي أقيمت في الدار البيضاء بالمغرب خلال الفترة من ٤ – ٧ اغسطس ٢٠١٩م، والبطولة السابعة والعشرين للألعاب المائية بمجلس التعاون لدول الخليج العربية التي استضافتها دولة الكويت خلال الفترة ٥ – ٨ سبتمبر ٢٠١٩م، وكذلك البطولة الآسيوية العاشرة للأعمار السنية للسباحة والتي أقيمت في الهند خلال الفترة ٢٤ – ٢٨ سبتمبر ٢٠١٩م.

كذلك تم الوقوف على النقاط السلبية والايجابية بكامل تفاصيلها وتصحيح مسارات بعد أن كانت النتائج دون المتوقع والمخطط له للعودة مجددا إلى التألق الذي اعتادت عليه السباحة العمانية مع التوصية بضرورة البحث عن رعاة للمنتخب الوطني لتفعيل خطة وبرنامج إعداد المنتخبات الوطنية، واستمرار السعي في تقديم ودعم فئة السباحين الـ ١٠ سنوات و ١١ – ١٢ سنة.

كما ناقش المجلس التقرير الفني عن سباحي المنتخب الوطني المدعومين من برنامج التضامن الأولمبي لدورة الألعاب الأولمبية الصيفية الثانية والثلاثين – طوكيو ٢٠٢٠م، والمشاركة في المعسكر التدريبي الشبابي الذي سيعقد بدولة قطر خلال الفترة ٥ – ١٥ نوفمبر الجاري ضمن مشروع التطوير الشبابي الآسيوي بإشراف المجلس الأولمبي الآسيوي والذي سيشارك فيه السباحون مهند يونس أولاد ثاني و ناصر الكندي ويرافقهم المدرب الوطني أحمد الكليبي.

واعتمد المجلس التوصيات الواردة في محضر اجتماع اللجنة الفنية المنعقد يوم الثلاثاء الماضي والمتمثل في تفعيل العمل بالاستراتيجية المعتمدة من الاتحاد للمرحلة القادمة مع متابعة التوصيات الواردة في هذا الإطار والعمل بها، ومناقشة بيانات المدربين المرشحين للعمل بالاتحاد.

كما ناقش الحضور الوضع المالي للاتحاد واعتمد الخطة والموازنة المالية التقديرية للعام القادم، بالإضافة إلى اعتماد التوصيات المرفوعة من لجنة المسابقات والحكام في اجتماعها المنعقد بتاريخ ٦ أكتوبر الماضي والتي تضمنت خطة نشاط اللجنة لعام ٢٠٢٠م .

■ تسليم الشهادات للمشاركين

## ٥٦ متسابقا ومدربا يرفدون رياضة التقاط الأوتاد على مستوى العالم

أنهى (٥٦) متسابقا ومدربا من السلطنة وفلسطين والسعودية وسريلانكا والسودان والنيبال متطلبات اجتياز الدورتين التدريبيتين الدوليتين لمتسابقي ومدربي رياضة التقاط الأوتاد والتي نظمهما الاتحاد الدولي لالتقاط الأوتاد بالتعاون مع الاتحاد العماني للفروسية وأقيمتا بمزرعة الرحبة ، ورعى حفل تسليم شهادات التخرج يوسف بن علي الهوتي نائب رئيس الاتحاد الدولي لالتقاط الأوتاد للشؤون التنفيذية بحضور الجنوب أفريقي برندوم نائب رئيس الاتحاد الدولي لالتقاط الأوتاد للشؤون الفنية وهيثم بن محمد بن جواد اللواتيا أمين عام الاتحاد الدولي لالتقاط الأوتاد .

وتضمن برنامج الدورتين محاور نظرية وعملية وتم تعريف المشاركين بقوانين اللعبة ومنافساتها والمتمثلة في التقاط الأوتاد بالرمح فردي والتقاط الأوتاد بالرمح زوجي والتقاط الأوتاد بالسيف فردي والتقاط الاوتاد بالسيف زوجي وقطع الليمون والتقاط الأوتاد فردي والتتابع وتم تقسيم المشاركين الى (١٠) فرق وتم التدريب العملي للمشاركين بميدان التقاط الأوتاد بمزرعة الرحبة للفروسية .

هذا وسترفد هذه المجموعة رياضة التقاط الأوتاد على مستوى العالم من خلال مشاركاتهم المختلفة في البطولات الدولية القادمة.

### بمشاركة ١٥١٩ راميا

## انطلاق بطولة شرطة عمان السلطانية للرماية

تنطلق صباح اليوم بطولة شرطة عمان السلطانية للرماية لعام ٢٠١٩م، بمشاركة (١٥١٩) مشاركًا يمثلون (٩٦) فريقًا من مختلف تشكيلات شرطة عمان السلطانية، حيث ستقام البطولة على مرحلتين الأولى على ميدان الرماية بوحدة شرطة المهام الخاصة بقريات وتشمل مسابقات رماية المسدس ورماية البندقية واسقاط الصفائح للمسدس. أما المرحلة الثانية فستقام على ميدان الرماية بولاية محضة وتشمل مسابقة إسقاط الصفائح للبندقية وختام البطولة.

## في دورة باريس: ديوكوفيتش ونادال على بعد فوز من مواجهة نارية في النهائي

■ نوفاك ديوكوفيتش

باريس – أ.ف.ب: بات كل من الصربي نوفاك ديوكوفيتش والإسباني رافايل نادال المصنفان أول وثانيا على التوالي، على بعد فوز واحد من مواجهة نارية بينهما في المباراة النهائية لدورة باريس الدولية في كرة المضرب، آخر دورات الماسترز للألف نقطة، ببلوغهما الدور نصف النهائي الجمعة. وثار ديوكوفيتش من اليوناني ستيفانوس تسيتسيباس السابع عندما تغلب عليه بسهولة ٦-١ و٦-٢، فيما تخطى نادال، الساعي إلى لقبه الأول في الدورة والذي سيخوله إنهاء العام في صدارة التصنيف العالمي ورفع رقمه القياسي في عدد الألقاب في الماسترز إلى ٣٦ لقبا، عقبة الفرنسي جو ويلفريد تسونغا ٧-٦ (٧-٤) و٦-١. وقدم ديوكوفيتش، حامل لقب الدورة أربع مرات، مباراة رائعة ورد بافضل طريقة ممكنة اعتباره لخسارته أمام اليوناني في ربع نهائي دورة شنغهاي، ثامن دورات الماسترز، عندما جرده من اللقب. واحتاج ديوكوفيتش إلى ٥٨ دقيقة فقط لتلقين تسيتسيباس درسا في فنون اللعبة وتحقيق فوزه الثاني عليه في أربع مواجهات بينهما، والثالثة هذا العام بعدما فاز الصربي في نهائي دورة مدريد للماسترز، فيما كان اليوناني حسم المواجهة الأولى بينهما في ثمن نهائي دورة مونتريال الكندية العام الماضي. وضرب ديوكوفيتش بقوة في المجموعة الأولى وتقدم ٥-صفر قبل أن ينهيها في صالحه ٦-١، ثم تابع تفوقه في الثانية وكسبها ٦-٢. وقال ديوكوفيتش «لقد كانت حقا مباراة جيدة لي اليوم»، مضيفا «طيلة الأسبوع وعلى مدار السنة هنا، من الرائع اللعب في باريس». وأبقى ديوكوفيتش الذي سيخسر صدارة التصنيف العالمي الإثنين المقبل لصالح نادال، على آماله في إنهاء الموسم في صدارة التصنيف العالمي للعام السادس ومعادلة الرقم القياسي الموجود بحوزة الأميركي بيت سامبراس، علما بأن الإسباني سيحسم صراع الصدارة، للمرة الخامسة في مسيرته الاحترافية، في حال تتويجه بلقب دورة باريس الذي لم يسبق له إحرازه في مسيرته الاحترافية.

برلين – أ.ف.ب: أضاف هوفنهايم فريق بادربورن صاحب المركز الأخير إلى قائمة ضحاياه عندما أكرم وفادته بثلاثية نظيفة في افتتاح المرحلة العاشرة من بطولة ألمانيا لكرة القدم. وحسم هوفنهايم نتيجة المباراة في شوطها الأول بتسجيله ثلاثة أهداف تناوب عليها الدنماركي روبرت سكوف من ركلة حرة سددها بيسراه في الزاوية اليمنى البعيدة للحارس (٢) والتشيكي بافل كاديرابيك بتسديدة بيمناه من مسافة قريبة (١٥) والهولندي يورجن لوكاديا بتسديدة بيمناه من مسافة قريبة (٢٥).

### تشمل عدة محاضرات نظرية وعملية في الهوكي والسلة

# اليوم .. انطلاق فعاليات حلقة العمل التخصصية الرابعة لمدربي ومشرفي مراكز إعداد الناشئين

تنطلق صباح اليوم الأحد فعاليات حلقة العمل التخصصية الرابعة لمدربي ومشرفي مراكز إعداد الناشئين التي تنظمها اللجنة الرئيسية المشرفة على مشروع تطوير مراكز إعداد الناشئين بوزارة الشؤون الرياضية خلال الفترة من ٣ . ٥ نوفمبر الجاري بقاعة الترفيه بمجمع السلطان قابوس الرياضي ببوشر والتي تم تخصيصها للعبتي (الهوكي وكرة السلة).

وتأتي حلقة العمل التخصصية الرابعة في إطار سلسلة حلقات العمل المتواصلة التي تنظمها دائرة شؤون المنتخبات بالمديرية العامة للرعاية والتطوير الرياضي وتهدف إلى تفعيل محاور الخطة التطويرية التي اعتمدتها وزارة الشؤون الرياضية لمشروع مراكز إعداد الناشئين ورسالته الهادفة إلى تطوير الكوادر التدريبية والإشرافية والعمل على دعم مسيرتهم بالخبرات الآسيوية والدولية تمهيداً لحصولهم على تصنيفات وشهادات دولية تتيح لهم الفرصة لتسلم مهمات الإدارة الفنية في مراكز الناشئين بمحافظات السلطنة. وسوف تشتمل حلقة العمل الرابعة على عدة محاضرات عملية ونظرية تقام على مدار ثلاثة أيام ففي اليوم الأول الأحد يشتمل البرنامج على كلمة افتتاحية يلقيها فهد بن عبدالله الرئيسي مدير عام الرعاية والتطوير الرياضي بوزارة الشؤون الرياضية رئيس اللجنة الرئيسية المشرفة على مراكز اعداد الناشئين تليها محاضرة يلقيها الدكتور مراد علي فضلون بعنوان "التخطيط للتدريب الناشئين أسسه العلمية والتطبيقية " في الساعة التاسعة صباحا تليها المحاضرة الثانية في الساعة التاسعة وخمسة وأربعين دقيقة يلقيها الدكتور خالد الحشاني حول "الثقافة العامة الرياضية لموقع مراكز اعداد الناشئين ضمن استراتيجية الرياضة العمانية" كذلك يلقي الدكتور خالد الحشاني في الساعة الحادية عشرة صباحا المحاضرة الثالثة حول "منظومة الرياضة العمانية بالسلطنة مكوناتها الرياضية وعلاقاتها بالهيئات الدولية".

وفي الفترة المسائية في الساعة الرابعة عصرا يلقي الدكتور عبدالرحيم الدرويشي محاضرة عن جوانب العمل الاداري بعنوان "التقارير الدورية النصف سنوية والسنوية وصياغة نموذج استمارات التقارير الدورية" كما تشتمل محاضرات اليوم الاول على تطبيق عدد من التدريبات الحديثة للناشئين (١٠ وحتى ١٢ سنة) وتشتمل على نماذج حصص تدريبية وعلاقتها التدريبية للناشئين سوف تقام خلال الفترة من التاسعة وخمس وأربعين دقيقة صباحا وحتى الساعة الثانية عشرة ظهرا وفي الفترة المسائية تستكمل التدريبات من الساعة الرابعة وحتى السادسة مساء وتقام بقاعة المحاضرات وقاعة الطب الرياضي والقاعة الفرعية وملعب الهوكي بمجمع السلطان قابوس الرياضي ببوشر ويشرف عليها كل من كرة السلة المدرب فيصل بورسلي و الهوكي المدرب طاهر زمان.

■ فهد بن عبدالله الرئيسي

■ منافسات كرة السلة

وفي اليوم الثاني لفعاليات حلقة العمل التخصصية ستقام عدة محاضرات تبدأ من الساعة الثامنة والنصف صباحا المحاضرة الأولى تلقيها هند البلوشية حول "الجوانب الاتصالية والنفسية والاجتماعية والطبية أسس واساليب التواصل لدى القيادي مع مختلف المتعاملين في منظومة مراكز اعداد الناشئين مع نماذج عملية وتطبيقية تليها محاضرة ثانية في الساعة التاسعة وخمس عشرة دقيقة تلقيها هدى الغيلانية أما المحاضرة الثالثة ستكون في الساعة العاشرة وخمس عشرة دقيقة صباحا تلقيها سهام الشيبانية حول جوانب العمل الاداري" وصف وظيفي للعمل الإداري ومشرفي مراكز اعداد الناشئين "وفي الفترة المسائية تقام محاضرة أخرى يلقيها الدكتور عبدالحميد الكيتاني تختص ايضا حول "الجوانب الاتصالية والنفسية والاجتماعية والطبية". كما تتواصل أيضا التدريبات العملية للمشاركين في الحلقة حول كرة السلة والهوكي بإشراف المدربين فيصل بورسلي مدرب السلة وطاهر زمان مدرب الهوكي. أما اليوم الثالث في المحاضرة سوف يكون عن حلقة عمل نقاشية عامة وتقييم المشاركين من الاداريين ومدربي كرة السلة والهوكي وبعد الختام سيتم توزيع الشهادات على المشاركين في حلقة العمل التخصصية الرابعة لمدربي ومشرفي مراكز إعداد الناشئين.

### في إطار تبني مناشط الاتحاد العماني لكرة اليد

# النسخة الثانية من بطولة ميتسوبيشي المدرسية الخامسة تحط رحالها في ولاية صور

■ صورة جماعية للاعبين المشاركين في البطولة مع راعي الختام

حطت النسخة الثانية من بطولة ميتسوبيشي المدرسية الخامسة لكرة اليد في ولاية صور بحضور ممثلي عدد من المسوؤلين في مؤسسة الزبير ومجموعة الزبير للسيارات والاتحاد العماني لكرة اليد والمشرفين على الفرق المشاركة والتي أقيمت في الصالة الفرعية بمجمع صور الرياضي.ويأتي تنظيم النسخة الثانية من هذه البطولة في إطار تبني ورعاية مؤسسة الزبير ممثلة بالشركة العامة للسيارات الوكيل الرسمي لـ ميتسوبيشي لمناشط وفعاليات الاتحاد العماني لكرة اليد والتي تأتي بناء على اتفاقية الدعم والتبني الموقعة منذ عام ٢٠١٥ بهدف نشر اللعبة بين طلاب المدارس وتعزيز روح المنافسة والعمل الجماعي ورفد الأندية المحلية والمنتخب الوطني بمجموعة من اللاعبين القادرين على تمثيل السلطنة في المسابقات الدولية والإقليمية إضافة الى تشجيع الحراك الرياضي في السلطنة وتعزيز مفهوم الرياضة للجميع من أجل إيجاد مجتمع صحي ممارس للرياضة. ولقد أثمر هذا التعاون على تدشين بطولة ميتسوبيشي المدرسية لكرة اليد وبمعدل ٦ نسخ في كل بطولة، ولقد بلغ عدد الطلاب المشاركين في النسخة الأولى والثانية حوالي ١٠٤ علما بأن البطولة من محافظة مسقط ومن المتوقع أن تكون النسخة القادمة في ولاية عبري ، حيث شهدت البطولة منافسة قوية بين الفرق المشاركة كما شهدت المنافسة تحسنا ملحوظا في مستوى الفرق المشاركة مع العلم بأن كرة اليد اصبحت من الرياضات التي تمارس في المدارس وعليها إقبال كبير من الذكور والإناث وتحظى بعناية من قبل مدرسي الرياضة لما لها من أهمية في تنمية العديد من القيم الأخلاقية وهي التعاون والانضباط وتعزيز روح المنافسة وغيرها من القيم التي تزرعها هذه اللعبة في نفوس الطلاب.ولقد جاءت نتائج البطولة على النحو التالي حيث فاز في المركز الأول وللعام الثاني على التوالي مدرسة بلعرب بن حمير فيما جاءت مدرسة اقرأ في المركز الثاني وحصلت مدرسة السلطان سعيد بن تيمور على المركز الثالث وجاءت مدرسة البراعم الخاصة في المركز الرابع.

وحول النسخة الثانية من بطولة ميتسوبيشي المدرسية الخامسة لكرة اليد قال سعيد الشحري رئيس الاتحاد العماني لكرة اليد: في البداية نشكر مؤسسة الزبير على تبنيها مناشط الاتحاد العماني لكرة اليد وللسنة الخامسة على التوالي والتي ساهمت في انتشار لعبة كرة اليد في السلطنة، وأن بطولة ميتسوبيشي المدرسية لكرة اليد من أهم النتائج التي انبثقت من هذا التعاون والذي انعكس بصورة إيجابية على تطوير لعبة كرة وخصوصا بالنسبة للأعمار السنية، مشيرا بأن هذا النجاح يأتي في إطار تعزيز الشراكة بين مؤسسات القطاع الحكومي والخاص في خدمة المجتمع المحلي، حيث التحق عدد من مخرجات هذه البطولة خلال السنوات الماضية بمنتخبات الناشئين لأنديتهم مما انعكس بشكل كبير على تطور الأندية المحلية والذي بدوره انعكس على المنتخبات الوطنية كالناشئين والشباب والمنتخب الأول. وقال الشحري نتمنى في المستقبل أن تتطور بطولة ميتسوبيشي المدرسية لكرة اليد ليصبح معسكرا يستمر لمدة يومين أو أكثر لتكون مستوى الفائدة أكبر وأكثر إضافة الى زيادة الاهتمام بهذه المخرجات خلال السنوات القادمة، ويضيف الشحري ، شكر القائمين على هذه البطولة سواء من الكادر الفني والإداري من الاتحاد العماني لكرة اليد أو من مؤسسة الزبير ممثلة بالشركة العامة للسيارات الوكيل الرسمي لميتسوبيشي او من وزارة التربية والتعليم وخصوصا معلمي الرياضة. ومن جانبه قال محمد بن مبارك الحسني رئيس الاتصالات والعلاقات الخارجية بمؤسسة الزبير: في البداية نحن سعداء بالنتائج التي وصلت لها بطولة ميتسوبيشي المدرسية لكرة اليد حيث أصبحت من ضمن روزنامة الاتحاد العماني لكرة اليد. مشيرا لقد اصبحت بطولة ميتسوبيشي المدرسية لكرة اليد قصة نجاح كبيرة في مسيرة كرة اليد في السلطنة وذلك نظرا للنتائج التي حققتها خلال السنوات الماضية، مشيرا بأن مؤسسة الزبير ومن خلال شراكتها مع الاتحاد العماني لكرة اليد ساهمت في زيادة رقعة ممارسة لعبة كرة اليد بين طلاب الـمدارس حتى أصبحت من مقرر الدراسة.

**اختتمت أعمال الدورة التحكيمية للتايكوندو والتي نظمتها اللجنة العمانية للتايكوندو بمشاركة عدد من الحكام داخل وخارج السلطنة وأقيم الحفل الختامي للدورة تحت رعاية حمزة بن علي عيدروس نائب رئيس اللجنة العمانية للتايكوندو وعضو اللجنة التنظيمية بمجلس التعاون لدول الخليج العربية بحضور الدكتور خالد بن زايد المحرمي عضو اللجنة العمانية للتايكوندو ورئيس اللجنة الفنية وذلك بقاعة الاجتماعات بمجمع السلطان قابوس الرياضي ببوشر، حيث حاضر في الدورة البروفسيور ماستر يو خبير التحكيم الكوري في رياضة التايكوندو.**

### في ختام دورة تحكيم التايكوندو

# المشاركون يؤكدون استفادتهم الكبيرة من أعمال الدورة

واشتملت الدورة التحكيمية على الكثير من الموضوعات والمحاور المهمة من ضمنها تعريف وتذكير الحكام بقوانين اللعبة واطلاعهم على أبرز المستجدات واللوائح والانظمة الجديدة والمعتمدة لدى الاتحاد الدولي للتايكوندو إلى جانب القيام ببعض التطبيقات العملية لكافة الدروس النظرية التي تلقاها الحكام المشاركين بالدورة، وسجلت الدورة التحكيمية مشاركة أكثر من ٢٠ حكما من داخل وخارج السلطنة، وتمحورت أهداف الدورة التحكيمية إلى تطوير مستويات الحكام بالسلطنة والاستفادة من خبرات البروفسيور الكوري ماستر يو عبر تعزيز الخبرة لدى الحكام واكتسابهم للفائدة الفنية المرجوة.

■ من التطبيقات العملية في الدورة

■ تسليم الشهادات للمشاركين

### صقل المهارات

تحدث حمزة بن علي عيدروس نائب رئيس اللجنة العمانية للتايكوندو وعضو اللجنة التنظيمية بمجلس التعاون لدول الخليج العربية عن هذه الدورة حيث قال:" تأتي هذه الدورة ضمن اطار الخطة المنهجة للجنة العمانية للتايكوندو للارتقاء بالكفاءات والكوادر البشرية ومن ضمنهم الحكام العمانيين، حيث نعمل حاليا باللجنة على إعداد خطة متكاملة لتطوير مستويات الحكام والمدربين واللاعبين العمانيين وصقل مهاراتهم وتعزيز مستوياتهم الفنية بهدف الوصول الى المستويات الجيدة التي تجعل العماني جاهزا لخوض اي تحدي أو مشاركة في رياضة التايكوندو، الى جانب نية اللجنة في المرحلة المقبلة الى زيادة عدد الحكام العمانيين بما يكفي لتلبية الاحتياجات من البطولات والمسابقات المقبلة، واشراك الحكام العمانيين الجدد مع الحكام ذوي الخبرة والحاصلون على الشارة الدولية من أجل تبادل الخبرات والاحتكاك معهم وتأهيل الحكام العمانيين للحصول على الشارة الدولية "، وأضاف عيدروس:" ان هذه الدورة التحكيمية هي ضمن الخطة الطموحة للارتقاء بمستويات الحكام وتحديدا العمانيين الى جانب أن الخطة ستتضمن إقامة سلسلة من المبادرات والحلقات التدريبية واللقاءات الدورية المستمرة معهم لاعداد الكفاءات المحلية بالشكل الأنسب لادارة المسابقات والانشطة المقبلة"،

### الشارة الدولية

قال الدكتور خالد بن زايد المحرمي عضو اللجنة العمانية للتايكوندو ورئيس اللجنة الفنية بأن هناك عددا من الحكام الحاصلين على الشارة الدولية ويبلغ عددهم نحو ثمانية حكام، مضيفا بأن اللجنة تركز حاليا على زيادة عدد الحكام العمانيين وتأهيل عدد منهم للحصول على الشارة الدولية، وذكر المحرمي بأن آلية الحصول على الشارة الدولية تتطلب مشاركة الحكم في ادارة المنافسات المحلية والدولية ومن ثم ضرورة تحقيق درجة النجاح في الاختبارات الدولية لاحقا، متمنين بأن يستفيد الحكام العمانيون من احتكاكهم بالحكام الاجانب الى جانب الاستفادة من خبرات البروفسيور الكوري ماستر يو .

**المحكمة الابتدائية بالسيب**
**أمانة سر المحكمة**
**إعلان طلب تنفيذ حكم**

تعلن امانة سر المحكمة بان/ورثة خميس بن حميد الكلباني تقدموا بطلب التنفيذ التجاري رقم ٢٠١٩/٢٦٧١م لتنفيذ الحكم الصادر في دعوى الايجارات رقم (٢٠١٨/١٥٠٣/١٩٢م) لالزام المنفذ ضدها/باقة الياسمين للتجارة باخلاء عين التداعي والموضحة الحدود والمعالم بالعقد وصدر الصحيفة وتسليمها للمدعين خالية من الاشخاص والشواغل والزمتها بان تؤدي للمدعين مبلغ الاجرة المتأخرة وما يستجد منها بواقع (٧٠٠) سبعمائة ريال عماني شهريا من تاريخ ٢٠١٧/٣/٧م حتى تاريخ الاخلاء الفعلي والزمتها بسداد فواتير الكهرباء والماء والهاتف من تاريخ ٢٠١٧/٣/٧م وحتى تاريخ الاخلاء الفعلي والزمتها المصاريف ومبلغ (١٠٠) مائة ريال عماني مقابل اتعاب المحاماة.

ونظرا لتعذر اعلان المنفذ ضدها بالطرق العادية يعتبر هذا النشر اعلانا لها متضمنا تكليفها بالوفاء بما هو مطلوب منها خلال سبعة ايام من تاريخ هذا النشر عملا بالمادة (١١) من قانون الاجراءات المدنية والتجارية الصادر بالمرسوم السلطاني رقم:٢٠٠٢/٢٩م وتعديلاته.

**أمانة سر المحكمة**

**المحكمة الابتدائية بنزوى**
**أمانة سر المحكمة**
**إعلان طلب تنفيذ حكم**

تعلن أمانة سر المحكمة بان طالب التنفيذ/صاحب السمو السيد اسعد بن طارق آل سعيد قد قام بفتح ملف تنفيذ/مدني/رقم:٥٢٨/إت/٢٠١٩م لتنفيذ الحكم الصادر من المحكمة الابتدائية بنزوى رقم:٣٢/إت/٢٠١٨م ضد المنفذ ضده/مركز العائلة للجملة والذي قضى بالآتي: (حكمت المحكمة بالزام المدعى عليه باخلاء العين المؤجرة- الموصوفة بالاسباب - وتسليمها للمدعي بالحالة التي تسلمها عليه والزامه بدفع الاجرة الشهرية المستحقة للمدعي حتى شهر اكتوبر ٢٠١٨م مبلغا وقدره (٩٩٤٠ر.ع) تسعة آلاف وتسعمائة واربعون ريالا عمانيا وما يستجد من اجرة شهرية قدرها (١٤٠ر.ع) مائة واربعون ريالا عمانيا حتى تاريخ الاخلاء الفعلي للعين المؤجرة والزامه بدفع فواتير الكهرباء والماء وسحب الصرف الصحي حتى تاريخ الاخلاء الفعلي والزامه بمصاريف الدعوى واتعاب المحاماة مبلغا وقدره (٥٠ر.ع) خمسون ريالا عمانيا.

وحيث تعذر اعلان المنفذ ضده بالطرق العادية عليه يعد هذا النشر اعلانا له بمضمون التنفيذ اعلاه وتكليفه له بالوفاء بالحكم المشار اليه اعلاه خلال سبعة ايام من تاريخ النشر وذلك عملا بالمادتين (١١، ٣٥٦) من قانون الاجراءات المدنية والتجارية الصادر بالمرسوم السلطاني رقم:٢٠٠٢/٢٩م وتعديلاته.

**أمانة سر المحكمة**

**المحكمة الابتدائية بالسيب**
**أمانة سر المحكمة**
**إعلان قضائي**

تعلن امانة سر المحكمة الابتدائية بالسيب بأن/مها بنت عبدالعزيز بن محمد البلوشية تقدمت بالدعوى التجارية رقم:٢٠١٩/١٣٠٩/٩٥٠م ضد/١- شركة ربوع لزغ للتجارة والمقاولات ٢- سعيد بن حمد بن عبدالله الجابري مطالبة فيها الحكم لها: ١- الزام المدعى عليهما بالحلول محل المدعية في الالتزام بسداد قيمة الشيكات المرتجعة او التوقيع على شيكات جديدة لشركة التمويل واسترجاع الشيكات القديمة للمدعية. ٢- الزام المدعى عليهما بالمصروفات ومبلغ (٥٠٠ر.ع) خمسمائة ريال عماني مقابل اتعاب المحاماة.

وقد تعذر اعلان المدعى عليهما بالطرق العادية، وهذا النشر يعتبر اعلانا لهما بالدعوى وتحديد يوم الثلاثاء الموافق ٢٠١٩/١١/١٩م الساعة التاسعة صباحا بمقر المحكمة الكائن (السيب . الخوض السابعة بالقرب من محطة نفط عمان) موعدا لسماعها وينتج الاعلان اثره من تاريخ النشر عملا بنص المادة (١١) من المرسوم السلطاني رقم٢٠٠٢/٢٩م وعلى المدعى عليهما الحضور شخصيا (او وكيلهما المفوض بوكالة مصدقة حسب الاصول) في الموعد والمكان المحددين اعلاه والرد على طلبات المدعية خلال المدة المحددة سالفة البيان.

**أمانة سر المحكمة**

**المحكمة الابتدائية بالسيب**
**أمانة سر المحكمة**
**إعلان طلب تنفيذ حكم**

تعلن امانة سر المحكمة بان/سليمان بن سالم بن محمد الفهدي تقدم بطلب التنفيذ المدني رقم ٢٠١٩/٢٦٠٨م لتنفيذ الحكم الصادر في الدعوى الايجارات رقم (٢٠١٩/١٥٠٩/٢٣٣م) لالزام المنفذ ضده/يونس بن حمد بن عبدالله السلماني بان يسدد للمدعي متأخرات الاجرة البالغ قدرها (١٤٤٠ر.ع) الف واربعمائة واربعون ريالا عمانيا والزامه بسداد فواتير الماء البالغ قدرها (٨١,٤٠٠ر.ع) واحد وثمانون ريالا عمانيا واربعمائة بيسة والزامه بمبلغ الصيانة البالغ قدره (١٦٠ر.ع) مائة وستون ريالا عمانيا واتعاب المحاماة (١٠٠ر.ع) مائة ريال عماني والزمته بالمصاريف.

ونظرا لتعذر اعلان المنفذ ضده بالطرق العادية يعتبر هذا النشر اعلانا له متضمنا تكليفه بالوفاء بما هو مطلوب منه خلال سبعة ايام من تاريخ هذا النشر عملا بالمادة (١١) من قانون الاجراءات المدنية والتجارية الصادر بالمرسوم السلطاني رقم:٢٠٠٢/٢٩م وتعديلاته.

**أمانة سر المحكمة**

## إقصاء هاليب

شينزين – أ.ف.ب: لحقت التشيكية كارولينا بليشكوفا المصنفة ثانية عالميا بالاوكرانية إيلينا سفيتولينا الثامنة وحاملة اللقب الى نصف نهائي بطولة الماسترز الختامية في كرة المضرب في مدينة شينزين الصينية، بفوزها على الرومانية سيمونا هاليب الخامسة ٦-صفر و٢-٦ و٦-٤ في الجولة الثالثة الأخيرة من منافسات المجموعة البنفسجية. واحتاجت بليشكوفا الى ساعة و٤٥ دقيقة لتحقيق فوزها الرابع على هاليب في ١١ مواجهة جمعت بينهما حتى الآن، والثاني في ثلاث مباريات هذا العام حيث تغلبت عليها في نصف نهائي دورة ميامي الأميركية بعدما خسرت أمام الرومانية في الدور الأول لمسابقة كأس الاتحاد.

### في الجولة الثانية للانجراف

# طارق الشيهاني يتوج بلقب الجولة والحديدي وصيفا والعامري ثالثا

## جمال الطائي: الجمعية هي النواة والحاضن لتطوير رياضة المحركات بالسلطنة

▪ جمال الطائي

▪ لقطة جماعية للفائزين بالمراكز الأولى

▪ من منافسات الجولة الثانية للانجراف

توج المتسابق طارق الشيهاني بلقب الجولة الثانية من بطولة الانجراف ، بينما خطف هيثم الحديدي المركز الثاني وحل أحمد العامري في المركز الثالث وذلك في ختام منافسات الجولة الثانية والتي أقيمت على ساحة مسقط أرينا بالجمعية العُمانية للسيارات، وأقيم حفل الختام تحت رعاية صاحب السمو السيد محمد بن سالم آل سعيد رئيس دائرة المراسم بوزارة الخارجية وبحضور العميد جمال بن سعيد الطائي نائب رئيس مجلس إدارة الجمعية العُمانية للسيارات، وسليمان الرواحي مدير عام الجمعية العُمانية للسيارات، وقد شهدت الجولة الثانية مشاركة ٢٣ متسابقا من أبرز سائقي الانجراف في السلطنة، كما سجلت البطولة حضورا جماهيريا كبيرا امتلأت بهم المدرجات، في تظاهرة رياضية لعشاق رياضة المحركات بالسلطنة، وسجلت المنافسات الكثير من القوة والإثارة وكانت الأجواء مثالية من حيث التنظيم والحضور الجماهيري الكثيف الذي استمتع بعروض السائقين وهدير محركات سياراتهم الرياضية والدخان المتصاعد من إطارات السيارات التي تمازجت تمازجاً رائعاً مع تشجيع وحماس الجماهير التي واصلت الاستمتاع بما قدمه أبطال عروض الانجراف من استعراضات مثيرة، وشارك جميع المتسابقين في التدريبات الحرة التي سبقت المنافسات وانطلقت مراحل السباق بعد اجتياز مرحلة الفحص الفني وتلقي تعليمات السباق.

### تطوير برامج الجمعية

وبعد تكريم الفائزين بالمراكز الأولى، أكد العميد جمال بن سعيد الطائي نائب رئيس مجلس إدارة الجمعية العمانية للسيارات بان الجمعية دأبت خلال الفترة الماضية على توجيه رسائل عبر مختلف القنوات بضرورة تثقيف كل المهتمين برياضة السيارات بأهمية السلامة وجعلها الاولوية الأولى عند ممارسة نشاط رياضة السيارات، كما سعت الجمعية لتطوير برامجها وانشطها كي تواكب التطور الدولي الحاصل في هذه الرياضة على مستوى العالم، وقد أعدت الجمعية برامج ومسابقات مختلفه كي ترضي كل الفئات التي تمارس رياضة السيارات من مسابقات الرالي والانجراف وغيرها من الفعاليات والأنشطة الأخرى. وتابع نائب رئيس مجلس إدارة الجمعية العمانيه للسيارات حديثه: كما أن تطوير رياضة السيارات والقيام بالدور الاجتماعي يعدان من أهم أهداف الجمعية العمانية للسيارات خلال المرحلة الحالية والمستقبلية، ونعمل دائماً على تحقيق هذه الأهداف من خلال خطط عمل واضحة واستراتيجيات تضمن لهذه الرياضة التقدم للأمام، ولضمان نزاهة التنافسية وسلامة المتسابقين وسلامة جميع الجماهير ومحبي هذه الرياضة، ونتطلع قدما للمستقبل من خلال تشكيل قاعدة قوية ومتخصصة للنهوض برياضة السيارات والدراجات النارية، وتطويرها من الأفضل للأفضل، بالإضافة إلى تطبيق أعلى المعايير الدولية المعتمدة، وتقديم خلاصة الخبرات في الجمعية لضمان احترافية شباب السلطنة وإتاحة الفرصة لهم للمشاركة بجميع الأنشطة المتعلقة بهذه الرياضة في المحافل الدولية خلال المرحلة المقبلة بإذن الله. وقال الطائي: إن نجاح الجمعية في تنظيم فعاليات كبيرة خلال السنوات الماضية كان مؤشرا مهما ليكسب الجميع الثقة في قدرات فريق العمل بالجمعية العُمانية للسيارات، والجمعية اليوم هي النواة والحاضن لتطوير رياضة المحركات في السلطنة وقد انعكس هذا النجاح على التنظيم والإقبال الكبير الذي تشهده رياضة المحركات في السلطنة وهو ما يؤهل الجمعية لأن تتواجد على خارطة رياضة المحركات الإقليمية والدولية، وقد حرصت الجمعية العُمانية للسيارات على تقديم رسالة هادفة للمجتمع من خلال التعريف بالطريقة الآمنة لممارسة رياضة المحركات في الأماكن المخصصة لها، كما تتمتع رياضة المحركات بشعبية جارفة في السلطنة، والجمعية لها دور كبير جدًا في احتضان مثل هذه الفعاليات وفقا للمقاييس والمعايير الدولية المتعارف عليها، واحتضان الشباب بالصورة الصحيحة وإرشادهم بكيفية تنظيم مثل هذه الفعاليات بصورة آمنة.

▪ سليمان الرواحي

### بطولات دولية

واختتم نائب رئيس مجلس ادارة الجمعية العمانية للسيارات حديثه بالقول: لا يخفى على الجميع بأن الجمعية تنظم حاليا بطولة محلية في الانجراف الثنائي بـ ٣ جولات، والتي ستمكن المتسابقين العُمانيين من التدريب والتأهيل والاستعداد تمهيدا لخوض المنافسات مع أبطال العالم في بطولة الانجراف الدولية العُمانية والتي ستقام في الفترة من يناير وفبراير من العام المقبل ٢٠٢٠، حيث تمكنت الجمعية خلال السنوات الماضية من تنظيم بطولات شرق أوسطية ودولية في الانجراف الثنائي والسلطنة من أوائل الدول العربية التي استطاعت تنظيم بطولة درفت ثنائية محليا وخليجيا وعربيا وإقليميا ودوليا، كما أن الحراك الذي حققته الجمعية خلال السنوات الماضية يعتبر علامة فارقة في الارتقاء برياضة المحركات في السلطنة، حيث ساهمت في استقطاب فئات مختلفة من عشاق هذه الرياضة وتمكنت وبجهود القائمين عليها من تنظيم العديد من المسابقات والبطولات على المستوى المحلي والدولي، وأتقدم بجزيل الشكر لمعالي الفريق حسن بن محسن الشريقي المفتش العام للشرطة والجمارك، رئيس الجمعية العُمانية للسيارات على الدعم الكبير والاهتمام والمتابعة المستمرة لكل فعاليات وأنشطة الجمعية، والشكر موصول لكل من ساهم في تطوير رياضة المحركات في السلطنة من مؤسسات وأفراد.

### خبرات متراكمة

من جانبه قال سليمان بن عبدالله الرواحي مدير عام الجمعية العُمانية للسيارات: شهدت منافسات الجولة الثانية من بطولة الانجراف والتي أقيمت على ساحة مسقط أرينا بالجمعية العُمانية للسيارات، تنافسا كبيرا بين المشاركين الذين قدموا الكثير من المتعة والإثارة في هذه الجولة، وقد شاهدنا مدى تفاعل الجماهير الغفيرة مع المستويات الفنية التي قدمها المتسابقون، وقد قمنا بتغيير النظام في هذه البطولة من الانجراف الفردي إلى الانجراف الثنائي وذلك تحضيرا للبطولة الدولية والتي ستقام بالسلطنة في الانجراف في شهري يناير وفبراير المقبلين والمكونة من ٣ جولات وهي البطولة الأبرز في رياضة الانجراف في السلطنة خلال الفترة المقبلة ومن المتوقع أن يشارك فيها متسابقون عالميون معروفون في هذه الرياضة.

### فعالية دولية

وأضاف الرواحي: ستستضيف السلطنة للمرة الأولى مؤتمر الشرق الأوسط وشمال إفريقيا والذي ينظمه الاتحاد الدولي للسيارات في شهر فبراير المقبل، ويقام هذا المؤتمر بشكل سنوي ويناقش العديد من المواضيع التي تهم رياضة المحركات في العالم وكيفية تطوير هذه الرياضة وكذلك التعاون بين الاتحادات الوطنية، وبلا شك إن استضافة السلطنة لهذا المؤتمر الدولي سوف يعزز من قيمة السلطنة على خارطة رياضة المحركات، ولا يخفى على الجميع بأن السلطنة معروف عنها الاهتمام بالفئات السنية وهذا فتح الباب نحو تطوير هذا الجانب ومن أجل إيجاد قاعدة رديفة لرياضة المحركات في السلطنة، كما سوف يصاحب إقامة المؤتمر أيضا إقامة بطولة الكارتينج لثلاث فئات.

# اتحاد السباحة يلتقي سباحي المنتخبات الوطنية بمختلف الفئات العمرية

▪ طه الكشري وبعض أعضاء مجلس الإدارة مع سباحي المنتخبات الوطنية عقب اللقاء

في إطار التحضيرات والاستعدادات لمنتخباتنا الوطنية للسباحة للاستحقاقات القادمة لمختلف الفئات العمرية للسباحة القصيرة والطويلة ، التقى طه بن سليمان الكشري رئيس مجلس إدارة الاتحاد العماني للسباحة وأحمد الحكيم عضو مجلس الادارة والجهاز الفني والاداري للمنتخبات مع جميع عناصر المنتخبات الوطنية للسباحة.

في بداية اللقاء رحب طه الكشري بالحضور وقال بان هذا اللقاء يأتي في اطار الاستعدادات والتحضيرات التي تقوم بها لجنة المنتخبات الوطنية والمدربين لمناقشة الاستعدادات والتحضيرات الخاصة بالمنتخبات للاستحقاقات القادمة مشيدا في نفس الوقت بالجهود المبذولة من السباحين وسعيهم الحثيث لتطوير المستويات الفنية مؤكداً في هذا الجانب إلى أن مجلس ادارة الاتحاد واللجان التخصصية يقفون جنبا الى جنب دعما لتأمين كل ما يلزم لاستمرار واستقرار التدريبات اليومية لضمان تأدية السباحين تدريباتهم اليومية بكل ثقة وعزيمة. مشيرا في الوقت ذاته الى انه سيتم مناقشة خطة اعداد المنتخبات الوطنية واعتمادها في أقرب فرصة ممكنة والتي ستتضمن العديد من الأنشطة والفعاليات كالمعسكرات والمشاركات ذات أهداف تدريبية تحضيرا للمشاركات الموضوعة كأهداف رئيسية. ووجه رئيس الاتحاد الجهاز الفني والاداري للمنتخبات الوطنية للسباحة بضرورة السعي الدائم لتقديم التوصيات الضرورية والحاجات اللازمة لإنجاح العملية التدريبية والاتحاد بأكمله سيكون عونا وسندا لذلك ولن يكون هناك اي تهاون مع اي تقصير خاصة وان الهدف الاول امامنا جميعا هو العودة الى التألق والانجازات التي تعودنا عليها سنويا. وهذا هو طموحنا الكبير مرحليا والمستمد من ايماننا العميق بقدرات شبابنا وابطالنا عناصر المنتخبات الوطنية الذين يمتلكون الامكانيات العالية لتمثيل السلطنة خير تمثيل والاتحاد من جانبه سيبذل قصارى الجهد لتوفير وتسهيل كافة الظروف الملائمة لتحقيق النتائج المرجوة.

**المحكمة الابتدائية بالسيب**
**أمانة سر المحكمة**
**إعلان قضائي**

تعلن امانة سر المحكمة الابتدائية بالسيب بأن/عائشة بنت سالم بن حمد العريمية تقدمت بالدعوى المدنية ايجارات رقم:٢٠١٩/١٤٠٩/٧٢١م ضد/عائشة بنت علي شنين الشموسية مطالبة فيها الحكم بالزام المدعى عليها: - الزام المدعى عليها بسداد متأخرات الاجرة الشهرية للشقة المستأجرة بواقع (٢٠٠ر.ع) مائتي ريال عماني شهريا وفقا لما تم الاتفاق عليه بعقد الايجار وذلك ابتداء من تاريخ ٢٠١٩/١٠/١م وما يستجد من اجرة ولغاية تاريخ انتهاء العقد في (٢٠٢٠/٩/١م)..

وقد تعذر اعلان المدعى عليها بالطرق العادية، وهذا النشر يعتبر اعلانا لها بالدعوى وتحديد يوم الاحد الموافق ٢٠١٩/١١/١٧م الساعة التاسعة صباحا بمقر المحكمة الكائن (السيب . الخوض السابعة بالقرب من محطة نفط عمان) موعدا لسماعها وينتج الاعلان اثره من تاريخ النشر عملا بنص المادة (١١) من المرسوم السلطاني رقم٢٠٠٢/٢٩م وعلى المدعى عليها الحضور شخصيا (او وكيلها المفوض بوكالة مصدقة حسب الاصول) في الموعد والمكان المحددين اعلاه والرد على طلبات المدعية خلال المدة المحددة سالفة البيان.

**أمانة سر المحكمة**

**المحكمة الابتدائية بالعامرات**
**أمانة سر المحكمة**
**إعلان قضائي**

تعلن أمانة سر المحكمة بأن/صالح بن حميد ابن سعيد الهاشمي اقام دعوى الايجارات رقم (٢٠١٩/١٥٠٩/١١٦م) ضد/محمد حسين غلام للمطالبة بالآتي: ١- سداد فواتير الماء والكهرباء والصيانة. ٢- سداد الرسوم والمستحقات.

ونظرا لتعذر اعلان المدعى عليه بالطرق العادية، يعتبر هذا النشر اعلانا له بموعد نظر الدعوى في يوم الاثنين الموافق ٢٠١٩/١٢/٩م الساعة التاسعة صباحا بمقر المحكمة الكائن (بالخوير - مجمع المحاكم - خلف وزارة العدل) عملا بالمادة (١١) من قانون الاجراءات المدنية والتجارية الصادر بالمرسوم السلطاني رقم:٢٠٠٢/٢٩م وتعديلاته.

**أمانة سر المحكمة**

**المحكمة الابتدائية بالسيب**
**أمانة سر المحكمة**
**إعلان طلب تنفيذ حكم**

تعلن امانة سر المحكمة بان طالبة التنفيذ/غنية بنت ناصر بن سعيد السعدية (ولاية السيب) تقدمت بطلب التنفيذ المدني رقم ٢٠١٩/٣٥٣٧م ضد/بندر بن سعيد بن سالم العريمي لتنفيذ الحكم الصادر في الدعوى المدنية ٢٠١٩/١٥٠٩/٣٥٠ والذي قضى بالزام المنفذ ضده باخلاء العين المؤجرة والمبينة بعقد الايجار والصحيفة وتسليمها لطالبة التنفيذ خالية من الاشخاص والشواغل وسداد الاجرة المتأخرة مبلغا وقدره -/٨٠٠ر.ع (ثمانمائة ريال عماني) وما يستجد من اجرة حتى تاريخ الاخلاء الفعلي بواقع اجرة شهرية مبلغا وقدره -/٢٠٠ر.ع (مائتا ريال عماني) وبسداد فواتير استهلاك الكهرباء والماء وبشمول الحكم بالنفاذ المعجل والمناسب من المصاريف.

ونظرا لتعذر اعلانه بالطرق العادية فقد تقرر توجيه هذا الاعلان اليه عن طريق النشر متضمنا تكليفه بالوفاء بما هو مطلوب منه خلال سبعة ايام من تاريخ النشر عملا بالمادة (١١) من قانون الاجراءات المدنية والتجارية الصادر بالمرسوم السلطاني رقم:٢٠٠٢/٢٩م وتعديلاته.

**أمانة سر المحكمة**

**المحكمة الابتدائية بالسيب**
**أمانة سر المحكمة**
**إعلان طلب تنفيذ حكم**

تعلن امانة سر المحكمة بان/عائشة بنت خميس بن حميد الكلبانية تقدمت بطلب التنفيذ التجاري رقم ٢٠١٩/٢٠٨٠م لتنفيذ الحكم الصادر في الدعوى التجارية رقم (٢٠١٨/١٥٠٣/١٩٤م) لالزام المنفذ ضدها/مؤسسة سعيد ابن حمد البراشدي للتجارة باخلاء عين التداعي والموضحة الحدود والمعالم بالعقد وصدر الصحيفة وتسليمها للمدعية خالية من الاشخاص والشواغل والزمتها بان تؤدي للمدعية مبلغ الاجرة المترتبة في ذمتها مبلغا وقدره (٣٩٠٠) ثلاثة آلاف وتسعمائة ريال عماني وما يستجد من اجرة بواقع (٦٥٠) ستمائة وخمسين ريالا عمانيا شهريا من تاريخ ٢٠١٩/٤/١م حتى تاريخ الاخلاء الفعلي والزمتها بسداد فواتير الكهرباء والمياه من تاريخ العقد وحتى تاريخ الاخلاء الفعلي والزمتها المصاريف ومبلغ (١٠٠) مائة ريال عماني مقابل اتعاب المحاماة ورفض ما زاد على ذلك من طلبات.

ونظرا لتعذر اعلان المنفذ ضدها بالطرق العادية يعتبر هذا النشر اعلانا لها متضمنا تكليفها بالوفاء بما هو مطلوب منها خلال سبعة ايام من تاريخ هذا النشر عملا بالمادة (١١) من قانون الاجراءات المدنية والتجارية الصادر بالمرسوم السلطاني رقم:٢٠٠٢/٢٩م وتعديلاته.

**أمانة سر المحكمة**

**المحكمة الابتدائية بالعامرات**
**أمانة سر المحكمة**
**إعلان قضائي**

تعلن أمانة سر المحكمة بأن/صالح بن حميد ابن سعيد الهاشمي اقام دعوى الايجارات رقم (٢٠١٩/١٥٠٩/١١٤م) ضد/رياس كنيم برامبيل للمطالبة بالآتي: ١- سداد فواتير الصيانة. ٢- سداد الرسوم والمستحقات.

ونظرا لتعذر اعلان المدعى عليه بالطرق العادية، يعتبر هذا النشر اعلانا له بموعد نظر الدعوى في يوم الاثنين الموافق ٢٠١٩/١٢/٩م الساعة التاسعة صباحا بمقر المحكمة الكائن (بالخوير - مجمع المحاكم - خلف وزارة العدل) عملا بالمادة (١١) من قانون الاجراءات المدنية والتجارية الصادر بالمرسوم السلطاني رقم:٢٠٠٢/٢٩م وتعديلاته.

**أمانة سر المحكمة**

**المحكمة الابتدائية بالعامرات**
**أمانة سر المحكمة**
**إعلان قضائي**

تعلن أمانة سر المحكمة بأن/صالح بن حميد ابن سعيد الهاشمي اقام دعوى الايجارات رقم (٢٠١٩/١٥٠٩/١١٠م) ضد/كاندانكو لاتيل عبد الكريم نزير للمطالبة بالآتي: ١- سداد فواتير الماء والكهرباء الصيانة. ٢- سداد الرسوم والمستحقات.

ونظرا لتعذر اعلان المدعى عليه بالطرق العادية، يعتبر هذا النشر اعلانا له بموعد نظر الدعوى في يوم الاثنين الموافق ٢٠١٩/١٢/٩م الساعة التاسعة صباحا بمقر المحكمة الكائن (بالخوير - مجمع المحاكم - خلف وزارة العدل) عملا بالمادة (١١) من قانون الاجراءات المدنية والتجارية الصادر بالمرسوم السلطاني رقم:٢٠٠٢/٢٩م وتعديلاته.

**أمانة سر المحكمة**

**المحكمة الابتدائية بالعامرات**
**أمانة سر المحكمة**
**إعلان قضائي**

تعلن أمانة سر المحكمة بأن/صالح بن حميد ابن سعيد الهاشمي اقام دعوى الايجارات رقم (٢٠١٩/١٥٠٩/١١٧م) ضد/دليف خان سليمان روثر للمطالبة بالآتي: ١- سداد فواتير الماء والكهرباء الصيانة. ٢- سداد الرسوم والمستحقات.

ونظرا لتعذر اعلان المدعى عليه بالطرق العادية، يعتبر هذا النشر اعلانا له بموعد نظر الدعوى في يوم الاثنين الموافق ٢٠١٩/١٢/٩م الساعة التاسعة صباحا بمقر المحكمة الكائن (بالخوير - مجمع المحاكم - خلف وزارة العدل) عملا بالمادة (١١) من قانون الاجراءات المدنية والتجارية الصادر بالمرسوم السلطاني رقم:٢٠٠٢/٢٩م وتعديلاته.

**أمانة سر المحكمة**

**المحكمة الابتدائية بالسيب**
**أمانة سر المحكمة**
**إعلان قضائي**

تعلن أمانة سر المحكمة بأن المدعية/شركة وكالات صور للسفريات ش.م.م اقامت الدعوى رقم (٢٠١٩/١٣٠٤/٩٤٣) تجاري ضد المدعى عليها/شركة ساحل مرتوب للتجارة لمطالبتها بالآتي - بالزام المدعى عليها بان تؤدي للمدعية مبلغ ١٤,١٧٤,٢٠٠ر.ع (اربعة عشر الفا ومائة واربعة وسبعين ريالا عمانيا ومائتي بيسة). - الزامها بالمصاريف ومقابل اتعاب المحاماة ٥٠٠ر.ع (خمسمائة ريال عماني).

وحيث تعذر اعلان المدعى عليها بالطرق العادية، فيعتبر هذا النشر اعلانا لها بموعد نظر الدعوى في يوم الثلاثاء الموافق ٢٠١٩/١١/١٩م الساعة التاسعة بمقر المحكمة الكائن (بالسيب) عملا بالمادة (١١) من قانون الاجراءات المدنية والتجارية الصادر بالمرسوم السلطاني رقم:٢٠٠٢/٢٩م وتعديلاته.

**أمانة سر المحكمة**

www.alwatan.com
alwatanoman
صوتك

الأحد ٦ من ربيع الأول ١٤٤١ هـ. الموافق ٣ من نوفمبر ٢٠١٩م . العدد: (١٣١٤٥). السنة الـ ٤٩

الوطن الرياضي SPORTS

SUNDAY 3 November 2019 - NO: (13145) - VOL49

## فوز تاريخي

باريس – أ.ف.ب: فجر ديجون صاحب المركز الأخير مفاجأة من العيار الثقيل بتحقيقه فوزا تاريخيا على ضيفه باريس سان جرمان المتصدر وحامل اللقب ٢-١ في افتتاح المرحلة الثانية عشرة من الدوري الفرنسي لكرة القدم.

وهو الفوز الأول لديجون على سان جرمان في تاسع مباراة بينهما في الدوري. وكان باريس سان جرمان البادئ بالتسجيل عبر نجمه كيليان مبابي (١٩)، لكن ديجون قلب الطاولة على ضيفه بهدفين في وقت قاتل، الأول في الوقت بدل الضائع من الشوط الأول عبر المغربي الأصل منير شويار، والثاني مطلع الشوط الثاني عبر الفنزويلي جوندر كاديز (٤٧). وهي الخسارة الثالثة لسان جرمان في الدوري والاولى بعد أربع انتصارات متتالية فتجمد رصيده عند ٢٧ نقطة وبقي في الصدارة، فيما حقق ديجون فوزه الثالث هذا الموسم ورفع رصيده إلى ١٢ نقطة متخلصا من المركز الأخير مؤقتا بعدما صعد الى المركز ١٨ بفارق نقطة واحدة أمام نيم ومتر .

## اليوم ختام دور الـ ٣٢ لمسابقة كأس جلالته لكرة القدم

تختتم اليوم مباريات دور الـ٣٢ لبطولة كأس جلالة السلطان لكرة القدم بإقامة ٦ مباريات يلتقي خلالها عبري مع مسقط بمجمع عبري الرياضي في الساعة الرابعة وخمسين دقيقة مساء ويلتقي المصنعة مع ظفار بمجمع الرستاق الرياضي في الساعة الرابعة وخمسين دقيقة مساء ويتبارى أهلي سداب مع الرستاق بمجمع السلطان قابوس الرياضي ببوشر في الساعة الرابعة واربعين دقيقة مساء و يلعب النهضة مع الاتحاد بمجمع البريمي الرياضي في الساعة الرابعة وخمسة وخمسين عصرا ويلتقي صور بطل النسخة الماضية مع المضيبي بمجمع صور الرياضي في الساعة السابعة واربعين دقيقة مساء وبوشر مع نادي عمان باستاد السيب الرياضي في الساعة السابعة واربعين دقيقة مساء .

وفي السياق ذاته تُسحب غدا الاثنين المقبل قرعة مباريات دور الـ ١٦ لبطولة كأس جلالة السلطان المعظم لكرة القدم باستاد السيب الرياضي بحضور فيصل بن علي التميمي مدير عام بنك قطر الوطني بالوكالة وبحضور رئيس وأعضاء الاتحاد العماني لكرة القدم ورؤساء وممثلي الأندية الـ ١٦ المتأهلة.

### بدعم من شركة أوكسيدنتال عمان

# الاتحاد العماني لسباقات الهجن يختتم السباق الثاني للهجن بميدان سيح السرية بولاية أدم

■ تسليم الجوائز للفائزين

■ راعي المناسبة والحضور أثناء السباق

كتب . سهيل بن ناصر النهدي:

اختتمت بميدان سيح السرية لسباقات الهجن بولاية ادم بمحافظة الداخلية منافسات السباق الثاني الذي ينظمه الاتحاد العماني لسباقات الهجن بدعم من شركة اوكسيدنتال عمان للموسم الجاري ، وسط مشاركة واسعة من ملاك ومضمري الهجن. واشتمل السباق على اقامة تسعة أشواط خصص منها شوطان للقايا البكار وجعدان و سبعة اشواط لفئة الحجائج البكار والجعدان، رعى السباق وتتويج الفائزين سعادة الشيخ الدكتور خليفة بن حمد السعدي محافظ الداخلية بحضور الشيخ سعيد بن سعود الغفيلي رئيس الاتحاد العماني لسباقات الهجن وعدد من المسؤولين والأهالي من ملاك ومضمري الهجن المشاركين بالسباق .

**الشوط الأول**

وقد أسفرت النتائج للشوط الاول عن فوز (حضور) لمالكها سالم بن ثابت الجنيبي بالمركز الاول واحتلت المركز الثاني (مشكورة ) لمالكها حمد بن علي الجحافي، فيما احتلت المركز الثالث ( شواهين ) لمالكها سعيد بن ناصر اللحيفي .

**الشوط الثاني**

وفي الشوط الثاني المخصص للجعدان فاز بالمركز الاول (مفجر) لمالكه الحمدي بن سالم الدرعي، فيما احتل المركز الثاني (ناصي) لمالكه احمد بن محمد الجنيبي واحتل المركز الثالث ( مداوي) لسعيد بن سالم الدرعي.

**المركز الثالث**

الشوط الثالث خصص للحجايج البكار وفازت بالمركز الاول (النصيبة) لحميد بن محمد الدرعي وفي المركز الثاني ، فيما احتلت المركز الثاني (نجود) لسالم بن علي الدرعي وفي المركز الثالث (كسابة) لمسلم بن سالم الدرعي.

**الشوط الرابع**

وفي الشوط الرابع احتلت المركز الاول ( سرابة) لمالكها احمد بن سيف المجعلي وفي المركز الثاني جاءت (الطياري) لمالكها ابراهيم بن حمد الدرعي وفي المركز الثالث جاءت (الحطابة) لمالكها احمد بن محمد الدرعي .

**الشوط الخامس**

الشوط الخامس جاءت في المركز الاول (نمار) لمالكها مطر بن علي الجنيبي، فيما احتلت المركز الثاني، (جباره) لحمدان بن حمد الدرعي، فيما كان المركز الثالث من نصيب (شقرا) لمالكها حميد بن محمد الدرعي .

**الشوط السادس**

الشوط السادس ذهب فيه المركز الاول مع ( بطاش) لحمود بن سعيد الهديوي، فيما احتل المركز الثاني (مشغل) لحمد بن علي الجحافي، فيما نال المركز الثالث (مياس) لمايد بن محمد الهديوي .

**الشوط السابع**

وفي الشوط السابع احتلت المركز الاول (الظبي) لحميد بن محمد الجنيبي، فيما احتلت المركز الثاني (اريام) لعلي بن سلطان الدرعي، اما المركز الثالث فذهب مع (مخيفة) لمطر بن علي الجنيبي.

**الشوط الثامن**

وفي الشوط الثامن احتلت المركز الاول(كدشة) لمبارك بن عبيد الوهيبي، فيما احتلت المركز الثاني (مزن) لخالد بن سلوم الجنيبي، اما المركز الثالث فذهب مع (شواهين) لمطر بن علي الجنيبي.

**الشوط التاسع**

اما الشوط التاسع والاخير في مجمل السباق احتل المركز الاول (حجام) لجاسم بن عوض الهديوي، اما المركز الثاني فذهب مع (ملفت) لمانع بن عبيد الجنيبي وفي المركز الثالث جاء (شاهين) لسامي بن الحمدي الدرعي .

وفي ختام السباق قام سعادة الشيخ الدكتور خليفة بن حمد السعدي محافظ الداخلية راعي المناسبة بتسليم الجوائز وتتويج الفائزين بالسباق .

## اليوم انطلاق مسابقة المزاينة وختام مسابقة المحالبة ضمن فعاليات المهرجان السنوي للهجن الأهلية بمحافظة ظفار

اختتمت صباح أمس السبت مسابقة المحالبة التي استمرت لمدة يومين، في مقدمة فعاليات الهجن بولاية ثمريت بمحافظة ظفار، ضمن المهرجان السنوي لسباقات الهجن الأهلية للموسم السابع عشر ٢٠١٩/٢٠٢٠م الذي تنظمه الهجانة السلطانية بشؤون البلاط السلطاني، حيث انطلقت الفعاليات أول أمس الجمعة وتستمر حتى يوم الخميس السابع من نوفمبر الجاري. وافتتحت المنافسات بمسابقة المحالبة، حيث حُسبت كمية إدرار الناقة من الحليب بميزان الكيلو جرام، وخصصت المسابقة لثلاث فئات من النوق وهي فئة النوق العمانيات وفئة النوق الحزامي وفئة النوق غير الحزامي. ويشهد صباح اليوم الأحد انطلاق مسابقة المزاينة، التي تستمر على مدار أربعة أيام، ويقام اليوم ١٦ شوطا مقسمة على مزاينة الفردي للنوق العُمانيات، ومزاينة الفردي للنوق المجاهيم، حيث جاء تقسيم الأشواط من الأول إلى الرابع لفئة الفطايم، بحيث قسمت بواقع شوط للتحدي وشوط عادي وشوط للتلاد وشوط للجعدان، فيما خصصت الأشواط من الرابع إلى الثامن لفئة الحجائج مقسمة لشوط التحدي والشوط العادي وشوط التلاد وشوط الجعدان. وفي يوم الاثنين يقام ٢٠ شوطًا لمزاينة الفردي للنوق العُمانيات وللنوق المجاهيم، وذلك لسن اللقايا والجذاع والثنايا والحول. أما يوم الثلاثاء فيشهد إقامة ٦ أشواط للمزاينة الفردية للضرائب لسن الفطايم والحجائج واللقايا والجذاع والثنايا والحول، إضافة لشوط لمزاينة الترصيص (الست) للنوق العُمانيات، وشوط المزاينة للجُمل (العشر) للنوق العُمانيات. وفي يوم الأربعاء يقام شوط لمزاينة الترصيص (الست) لفئة المجاهيم، وشوط لمزاينة الجُمل (العشر) للمجاهيم. فيما تبدأ فعاليات السباق التنافسي يوم الأربعاء بإقامة ١٣ شوطًا في السباق التنافسي، وفي يوم الخميس تختتم الفعاليات بإقامة خمسة أشواط، علما بأن منافسات السباق تقتصر على النوق العُمانيات الأصَيلة والمملوكة كليًا من قِبل مواطنين عُمانيين، ويُمنع تنشيطها بالدم أو استخدام المواد المنشطة والصدمات الكهربائية والمحفزات المحظورة الأخرى.

■ من مسابقة المحالبة في ولاية ثمريت

## تعديلات جديدة

أوستن . أ.ف.ب: اعتبر فريق فيراري أن التعديلات الجديدة التي ستدخل حيز التنفيذ على بطولة العالم للفورمولا واحد بدءا من العام ٢٠٢١، هي "الطريق الصحيح للمضي قدما" على رغم الآراء المتفاوتة التي قوبلت بها من المعنيين. وأقر الاتحاد الدولي للسيارات (فيا) الخميس بالاجماع القواعد الجديدة التي تشمل وضع سقف لموازنات الفرق المشاركة في البطولة ،وفي تصريحات على هامش جائزة الولايات المتحدة الكبرى التي تقام خلال نهاية الأسبوع الحالي على حلبة أوستن في ولاية تكساس الأميركية، قال مدير فيراري ماتيا بينوتو أن الصانع الإيطالي لم يعارض التعديلات رغبة منه في إظهار مجهود جماعي مساند لمالكي حقوق البطولة، مجموعة "ليبرتي ميديا" الإعلامية الأميركية، الساعية الى إعادة إقبال المشجعين على منافسات الفئة الأولى، والاتحاد الدولي. وقال بينوتو "لقد صوتنا لصالحها (التعديلات)، لذا نحن سعداء بها (...) اذا لم نكن سعداء، فعلى الأقل نعتبر أنها الطريق الصحيح للمضي قدما".

## كسر

رويترز: أعلن فريق جولدن ستيت وريورز المنافس في دوري كرة السلة الأميركي للمحترفين أن لاعبه ستيفن كيري سيغيب لثلاثة أشهر على الأقل عقب خضوعه لجراحة ناجحة في لوس أنجلوس لعلاج كسر في يده اليسرى. ويتوقع أن يتعافى أفضل لاعب في دوري السلة الأمريكي مرتين بشكل كامل من الإصابة التي تعرض لها عندما كان يشق طريقه للسلة خلال الخسارة أمام فينكس صنز يوم الأربعاء الماضي. ويعاني وريورز، بطل ٢٠١٥ و٢٠١٧ و٢٠١٨، هذا الموسم وفاز في مباراة واحدة فقط من بين أربع خاضها.

## ٦ فرق تضمن التأهل لدور الثمانية بكروية فرق إزكـــي

إزكي . من يوسف بن سعيد المنذري:

ضمنت ٦ فرق التأهل لدور الثمانية بكروية فرق ازكي للدرجة الأولى التي تقام على ملعب فريق النجوم ، وتمكن فريق الصقر من خطف أولى بطاقات التأهل اثر تفوقه على فريق السهم بنتيجة هدفين مقابل هدف ، وتأهل من المجموعة الأولى فريقا سدي والعين ، أما المجموعة الثالثة والتي تشهد تنافسا ونديه فقد ضمن فريق الهلال التأهل بوصوله إلى النقطة السابعة متصدرا المجموعة اثر تعادله الإيجابي مع فريق شباب ازكي بهدف لكل منهما ، وفي المجموعة الرابعة فاز فريق النجوم على فريق قلعة العوامر بنتيجة ٣ اهداف مقابل اهداف ، وانتهى لقاء فريقي البصرة والصحوة بالتعادل السلبي ، حيث تأهل منها فريقا النجوم والبصرة ، وفي المجمل تبقت بطاقتان الأولى يتنافس عليها فريقا السهم وسيماء السفالة والثانية يتنافس عليها فريقا السد وشباب إزكي ، وتشهد المباريات خلال الدور الأول حضورا جماهيريا وتغطية إعلامية واسعة عبر مواقع التواصل الاجتماعي .

■ من منافسات البطولة

■ لقطة من مباريات دوري ناشئي اليد

### في دوري ناشئي اليد

## مسقط يحتفظ بالصدارة بعد فوزه على عبري وأهلي سداب يتفوق على خصب

احتفظ نادي مسقط بصدارة الترتيب العام للدوري الثاني والنهائي لدوري الناشئين لكرة اليد بعد فوزه يوم امس على عبري بنتيجة ١٥/٣٣ في المباراة التي جرت احداثها مساء أمس على ملعب الصالة الفرعية بمجمع السلطان قابوس الرياضي ببوشر الشوط الاول انتهى بتقدم مسقط ٩/١٦ وفي الشوط الثاني واصل سيطرته على مجريات المباراة لينهي المباراة لصالحة بنتيجة ١٥/٣٣ ليصل الى النقطة ٩ بالترتيب العام للدوري . وفي المباراة الثانية تفوق أهلي سداب على خصب بنتيجة ٢٦/٢٨ في المباراة التي جرت احداثها مساء أمس على ملعب الصالة الرياضية بمجمع صحار ضمن منافسات دوري ناشئي اليد الشوط الاول انتهى بتقدم اهلي سداب بنتيجة ١٢/١٤ وفي الشوط الثاني تواصلت الاثارة بين الطرفين لينهي اهلي سداب المباراة بنتيجة ٢٦/٢٨ ليصل رصيده الى النقطة ٩ ويحتل حاليا المركز الثاني مؤقتا بالترتيب العام للدوري كونه أنهى جميع مبارياته بالدوري . الجدير بالذكر بان نادي مسقط يتصدر الترتيب العام للدوري برصيد ٩ نقاط ومتبقي له مباراة واحدة مع نزوى في ختام الدوري ويحتل حاليا نادي اهلي سداب المركز الثاني برصيد ٩ نقاط وأنهى مبارياته يليه في المركز الثالث نزوى برصيد ٦ نقاط وباقي له مباراة واحدة مع مسقط ويحتل المركز الرابع خصب برصيد ٧ نقاط وانهي جميع مبارياته وعبري في المركز الخامس برصيد ٥ نقاط وأنهى جميع مبارياته .

## تكريم فريق الشمال بطل دوري المراحل السنية بنادي مجيس

مجيس . من يحيى بن سالم المعمري:

احتفل فريق الشمال التابع لنادي مجيس بتكريم فريق المراحل السنية الفائز بلقب الدوري للموسم الحالي تحت رعاية سعيد بن محمد الكلباني مساعد المدعي العام مدير عام المديرية العامة للادعاء العام بمحافظة الظاهرة وبحضور إدارة فريق الشمال وأعيان ولاية صحار .

■ تتويج الفائزين

تصوير: محمد المعمري

**المحكمة الابتدائية بمسقط**
**امانة سر المحكمة**
**اعلان بيع قضائي**

بناء على:

| | |
|---|---|
| رقم التنفيذ (٢٠١٧/٩١٠٣/١٣٢٨م) | الدائرة (تنفيذ تجاري) |

الحق المطالب به سداد مبلغ وقدره -/٣٢١٠٠٩ر.ع (ثلاثمائة وواحد وعشرون الفا وتسعة ريالات عمانية) والفائدة بواقع ١٠,٥٪ سنويا من تاريخ رفع الدعوى وحتى تمام السداد الفعلي وصرحت ببيع المركبات المرهونة لصالح المدعي والمبينة بصحيفة الدعوى لاستيفاء حقه من ثمنها ومتى صار ذلك القضاء نهائيا والزامها بالمصاريف ومبلغ -/١٠٠ر.ع (مائة ريال عماني) اتعاب المحاماة.

| اسماء الأطراف | الصفة | الرقم المدني |
|---|---|---|
| بنك ظفار | طالب التنفيذ | |
| مشاريع دار الخيال وآخر | منفذ ضده | |

تعلن امانة سر المحكمة عن بيع قضائي بالمزاد العلني بمقر المحكمة في تمام الساعة (العاشرة) صباحا من يوم الاثنين الموافق ٢٠١٩/١١/١١م للمركبة السابق توقيع الحجز عليها وهي كالآتي:

| م | النوع | الرقم | الوصف |
|---|---|---|---|
| ١ | مركبة/رينج روفر | ٩١٥٦٣/د خصوصي | اللون: ذهبي - الطراز: ٢٠٠٨ |

وتقدر بسعر اساسي بمبلغ وقدره (-/٩٠٠ر.ع) (تسعمائة ريال عماني) وعلى راغبي الشراء الحضور للمزاد المقرر لبيع المركبة محل البيع على ان يدفع الراسي عليه المزاد الثمن فورا والا اعيدت المزايدة على ذمته بأي ثمن كان عملا بنص المادة (٣٨٣) من قانون الاجراءات المدنية والتجارية.

**أمانة سر المحكمة**

**المحكمة الابتدائية بمسقط**
**امانة سر المحكمة**
**اعلان قضائي «بطلب التنفيذ»**

بناء على:

| | | |
|---|---|---|
| الحكم رقم () | الدائرة (تنفيذ مدني) | ملف التنفيذ (٢٠١٩/٩١٠٢/٤٢٦٥) |
| الحق المطالب به (سداد مبلغ -/٢٠٠٠٠ر.ع (عشرون الف ريال عماني). | | |

| اسماء الأطراف | الصفة | الرقم المدني |
|---|---|---|
| حمود بن حامد بن حمود الريامي | طالب التنفيذ | |
| ياسر احمد جمال (لبناني الجنسية) | منفذ ضده | |

ونظرا لتعذر اعلان المنفذ ضده بالطرق العادية وعليه يعتبر هذا النشر اعلانا له متضمنا تكليفه بالوفاء بما هو مطلوب منه أعلاه خلال سبعة ايام من تاريخ هذا النشر عملا بنص المادتين (١١) و(٣٥٦) من قانون الاجراءات المدنية والتجارية.

**أمانة سر المحكمة**

### بمشاركة باحثين متخصصين من السلطنة وخارجها

# ندوة تستكشف نماذج من أدب الخيال العلمي للناشئة في النادي الثقافي

■ عزيزة الطائية

■ محمد الجزمي

■ وفاء الشامسية

■ أحمد الراشدي

مسقط - «الوطن»:

ينظم النادي الثقافي في التاسعة من صباح يوم الثلاثاء المقبل بمقره بالقرم ندوة بعنوان "أدب الخيال العلمي للأطفال .. قراءات في نماذج" ضمن جهود النادي الثقافي في دراسة أدب الخيال العلمي للناشئة ونقده وتسليط الضوء على مدى تأثير هذا الأدب على المجتمع العربي بشكل عام والمجتمع العُماني بشكل خاص، وسيشارك في هذه الندوة نخبة من الباحثين المتخصصين والمهتمين من داخل السلطنة وخارجها. تبدأ الندوة بكلمة افتتاحية تلقيها الدكتورة عزيزة الطائية عضو مجلس إدارة النادي الثقافي، فيما تتضمن الندوة ثلاث جلسات عمل، تترأس الجلسة الأولى الكاتبة أمامة اللواتية، حيث يلقي الدكتور طالب عمران من سوريا وهو المتحدث الرئيس بالندوة الورقة الأولى بعنوان "نشأة وطبيعة أدب الخيال العلمي"، بينما يتناول الجزء الثاني من الجلسة شهادة إبداع يقدمها الكاتب محمد قرط الجزمي من السلطنة بعنوان "الخيال في بوتقة علمية" ثم شهادة من الكاتب والرسام سعيد الغريبي بعنوان "ملكة الخيال" مع عرض لتجربته في رسم سلسلة الخيال العلمي.

أما الجلسة الثانية فستديرها ماجدة الهنائية، حيث تقدم الدكتورة صباح عيسوي من السعودية ورقتها الأولى بعنوان "أدب الخيال العلمي بين ثقافتين: مقاربة نسوية للرواية الأميركية والخليجية"، أما الورقة الثانية فتحمل عنوان "أدب الخيال العلمي بين العلمية واليوتوبيا" تقدمها الدكتورة وفاء الشامسية من السلطنة. بعد ذلك تعقد جلسة نقاشية مع مجموعة من اليافعين حول قراءاتهم في أدب الخيال العلمي وتصوراتهم عنه، يديرها أحمد الراشدي من السلطنة.

# معرض شمال الباطنة للكتاب بصحار يسدل الستار على فعالياته

صحار من - محمد بن سعيد السعيدي :

أسدل الستار صباح امس على فعاليات معرض شمال الباطنة للكتاب والذي بلغ عدد المكتبات المشاركة فيه (٣١) مكتبة بالإضافة إلى (٦) جهات حكومية، وذلك تحت رعاية سعادة الشيخ حمد بن هلال المعمري وكيل وزارة التراث والثقافة للشؤون الثقافية بحضور عدد من المسؤولين بالمحافظة وذلك بسيتي سنتر بصحار.

بدأ الحفل بكلمة دائرة التراث والثقافة بمحافظة شمال الباطنة ألقاها راشد بن صالح الشيادي مشرف المعرض قال فيها : أصبحت معارض الكتاب بمثابة المهرجانات الثقافية التي ينتظرها الجمهور بشغف، كما انها فرصة حقيقية لالتقاء الأفكار وتبادلها حيث تسعى وزارة التراث والثقافة ممثلة في صاحب السمو السيد هيثم بن طارق آل سعيد وزير التراث والثقافة على إثراء القطاع الثقافي في السلطنة من خلال دعم معارض الكتاب وتوفير منصة لدعم المبدعين والموهوبين.

بعدها ألقى سعادة الشيخ حمد بن هلال المعمري وكيل وزارة التراث والثقافة للشؤون الثقافية كلمة اشار فيها إلى أن المعرض لاقى نجاحا باهرا بهذا الزخم من الابداع والإنجازات المبهرة، حيث كان هدفه أن ينتقل الكتاب إلى كل أفراد المجتمع، وكانت إقامة هذا المعرض التجربة الثانية بعد المعرض الأول للكتاب في مسندم، وكانت هناك جهود مبذولة من دائرة التراث والثقافة لمحافظة شمال الباطنة. ووجه الشكر إلى جميع القائمين على المعرض والمنظمين والمساهمين والداعمين ، ثم ألقت الطفلة مريم بنت محمد الكعبية قصيدة وطنية.

ضمت أجندة معرض شمال الباطنة للكتاب العديد من الفعاليات الثقافية المتنوعة من أمسيات شعرية وعروض مسرحية، بالإضافة إلى حلقات عمل وجلسات حوارية ونقدية، ومشاركات متميزة في مختلف الموضوعات التي تدعم الكتاب وتشجع على القراءة وتدفع الحراك الثقافي.

كما اشتمل على ركن خاص بالطفل كان له الاثر الكبير في التفاعل والاهتمام بتنشئة الطفل وتهيئته لحب القراءة والتعلق بالكتاب.

وقد شهد المعرض حضورا كبيرا من مختلف شرائح المجتمع والمؤسسات الحكومية والخاصة، وإقبالا كبيرا من طلبة المدارس من مختلف ولايات المحافظة، وفي الختام قام راعي الحفل بتكريم الفرق التطوعية والمكتبات المشاركة والمنظمين.

■ راعي المناسبة يكرم أحد المشاركين في المعرض

# تدشين ركن الإصدارات العمانية بمكتبة جامعة بروناي للتكنولوجيا

بندر سري بكاوان - العمانية: دشنت سفارة السلطنة في بروناي دار السلام ركنا للإصدارات العُمانية بمكتبة جامعة بروناي للتكنولوجيا، باسم العالم العُماني "أبو محمد عبدالله بن محمد الأزدي المعروف بابن الذهبي" تعزيزاً لعلاقات التعاون الثقافي بين السلطنة وبروناي دار السلام.

وقال سعادة الشيخ أحمد بن هاشل المسكري، سفير السلطنة المعتمد لدى بروناي دار السلام إن إنشاء ركن ابن الذهبي للإصدارات العُمانية جاء في إطار سعي السفارة لمواصلة تعزيز علاقات التعاون والصداقة بين السلطنة وبروناي دار السلام في مجال التعاون الثقافي والمجالات ذات الصلة، ودعم المبادرات التي تطلقها الحكومة البروناوية لتشجيع الشباب على تبني ثقافة القراءة والاطلاع، من خلال إثراء المكتبات الوطنية بأصناف مختلفة من الكتب التي تغطي شتى مجالات المعرفة.

وأوضح سعادته أن ركن ابن الذهبي للإصدارات العُمانية يحتوي على أكثر من (١٨٠) إصدارا تتناول إسهامات العلماء، والمفكرين، والباحثين العُمانيين في إثراء الإنتاج الفكري والعلمي، بما يلبي احتياجات طلبة العلم والباحثين في العديد من صنوف المعرفة، خاصة بما يتعلق بالشأن العُماني، وتستهدف السفارة الوصول بإجمالي إصدارات الركن إلى (٥٠٠) إصدار ذات صلة بالتخصصات العلمية التي تقدمها الجامعة. وأوضح سعادة السفير بأنه تم تسمية ركن الإصدارات العُمانية باسم الطبيب والفيزيائي العُماني عبدالله بن محمد الأزدي الصحاري الملقب بابن الذهبي، عرفانا بإسهاماته ومكانته العلمية. وذكر سعادته بأنه من بين الإصدارات المهداة لمكتبة الجامعة كتاب "الماء"، الواقع في ثلاثة مجلدات الذي اشتهر به ابن الذهبي بوصفه أول معجم لغوي يتناول المصطلحات الطبية النظرية والعملية، والأمراض والعلل، وعلاجاتها، والأدوية وبعض تراكيبها، والنباتات باللغة العربية. من جانبه أثنى الحاج أوانج أدي شارمين بن الحاج محمد طيب، رئيس جامعة بروناي للتكنولوجيا بالإنابة، في كلمته على القيمة الثقافية والعلمية لركن ابن الذهبي للإصدارات العُمانية والدور الذي من المؤمل أن يقوم به في إثراء الساحة الثقافية البروناوية وإبراز الوجه الحضاري والفكري للسلطنة بما يفتح مزيدا من قنوات التواصل الثقافي ومد جسور من الحوار والتقارب بين شعبي البلدين الصديقين.

■ سفير السلطنة لدى بروناي دار السلام يطلع الحضور على الصور المعروضة في الجناح

وأكد أن الإصدارات المهداة من قبل السفارة ستكون محط اهتمام الجامعة وطلابها، معربا عن تطلعه لأن يسهم ركن ابن الذهبي للإصدارات العُمانية في دعم توجه الجامعة المتمثل في تحويل طلابها إلى اكتساب المعارف وتطبيقها ويُقدِرُون الثقافات الأخرى. وأقيم على هامش حفل تدشين ركن ابن الذهبي للإصدارات العُمانية، معرض ثقافي ضم مجموعة من الصور لأهم المواقع التراثية والثقافية والسياحية في السلطنة، وأبرز معالم النهضة العُمانية.

رعى حفل التدشين معالي داتو سري ستيا الحاج حمزة بن الحاج سليمان، وزير التعليم، بحضور نائب وزير التعليم، ووكلاء الوزارة، وسفراء دول مجلس التعاون الخليجي المعتمدين لدى بروناي، بالإضافة لرؤساء الجامعات المحلية، وإعلاميين وصحفيين. جدير بالذكر أن العالم العُماني ابن الذهبي ولد في صحار وانتقل بعد ذلك إلى البصرة، ثم إلى بلاد فارس وهاجر إلى القدس واستقر في بلنسيه بالأندلس وتوفي بها. وقد دشنت سفارة السلطنة في بروناي دار السلام على مر السنوات الماضية ثلاثة أركان مماثلة للإصدارات العُمانية بمكتبات الجامعات الحكومية في بروناي دار السلام، ففي فبراير ٢٠١٦م، تم تدشين ركن يحوي على ما لا يقل عن (٥٠٠) إصدار عُماني في مكتبة جامعة السلطان الشريف علي الإسلامية، وفي مايو ٢٠١٧م، دُشن ركن آخر يشتمل على أكثر من (٧٠٠) إصدار بمكتبة جامعة بروناي دار السلام، وشهد شهر يوليو من العام الماضي تدشين ثالث أركان الإصدارات العُمانية بمكتبة كلية سري بكاوان الجامعية للتربية الدينية بواقع أكثر من (٢٨٠) إصدارا.

### احتفى بجوخة الحارثية أمس الأول

# حضور عماني يفتح أفق المعرفة للقارئ العربي والعالمي في معرض الشارقة الدولي للكتاب

الشارقة - من خالد بن خليفة السيابي :

أقام معرض الشارقة الدولي للكتاب ضمن أجندته الثقافية أمس الأول ندوة احتفائية بالروائية العمانية الدكتورة جوخة الحارثية، تحدثت فيها عن روايتها "سيدات القمر".

وتتواصل فعاليات المعرض في نسخته الـ ٣٨ لليوم الخامس على التوالي بزخم من الفعاليات الثقافية المتنوعة والمشاركات الضخمة من الجهات الرسمية من مختلف أقطار العالم، وقد استقطبت المشاركة العمانية في أجنحتها العديد من الزوار سواء من الوطن العربي أو من دول العالم، حيث قدم الجناح العماني كتبا متنوعة بين التاريخ والتراث والاقتصاد والسياحة.

وفي تصريح صحفي أشاد سعادة حمد بن ركاض العامري رئيس هيئة الشارقة للكتاب بجودة وعمق الكتب العمانية التي تحمل الثراء المعرفي ولها جمهورها الخاص حيث في كل عام تكون المشاركة العمانية متميزة وكبيرة والزوار من السلطنة من أكثر الزوار حراكا وإقبالا للمعرض.

■ زائرات يطلعن على بعض العناوين المعروضة في جناح السلطنة

وللاقتراب أكثر من المشاركة العمانية قال بدر الغافري من جناح السلطنة وهو عارض لكتب جامعة السلطان قابوس: شاركت الجامعة بهذا المعرض بواحد وخمسين كتابا تنوعت عناوينها بين القانون والأدب والتاريخ والاقتصاد وتوجد لدينا ثلاثة اصدارات جديدة تتمثل في كتاب باللغة الانجليزية عن الاقتصاد للدكتور سعيد المحرمي وكتاب فن التجهيز في الفراغ للدكتورة فخرية اليحيائية وكتاب سياسات توظيف الأموال في المسارح الاسلامية، وقد شهد الجناح زوارا كثرا تركزت أغلب اهتماماتهم على كتب التراث والتاريخ.

أما صقر القاسمي عارض لكتب وزارة الإعلام بالمعرض فقال: وصل عدد العناوين إلى واحد وخمسين عنوانا بين كتب السياحة والتراث والاقتصاد والمعرفة وهناك كتب للصور الإحترافية وأيضا بأروقة الجناح كتب لدوائر حكومية أخرى بالسلطنة ومنها وزارة الخارجية ودبلوماسية السلام والروزنامة العمانية التي تدعمها وزارة الإعلام إضافة إلى مجموعة لموسوعة متنوعة وروايات متعددة كرواية سيدات القمر للروائية الدكتورة جوخة الحارثية.

وأضاف "القاسمي" : الملاحظ أن الزائر لجناح السلطنة مهتم كثيرا بالكتب التاريخية والسياحية والبعض منهم يسأل عن المواقع الأثرية حتى يدرجها ضمن برنامج لزيارتها بقادم الوقت، مؤكدا ان مشاركة وزارة الإعلام في المعرض من الأولويات لما وصل إليه معرض الشارقة من مرتبة عليا على المستوى العالمي واليوم هو يحتل المركز الثالث عالميا وفي كل نسخة يتزايد عدد مشاركات الدول بهذا المعرض لذلك نحن بوزارة الإعلام حريصون أن تصل وتتجدد رسالتنا إلى كافة شعوب العالم.

من جهته قال عبدالله البادي عارض بجناح وزارة التراث والثقافة: شاركنا بعدد كبير من الكتب والمجلدات بعدد يصل إلى ١٠٩ من الكتب بعضها باللغة الإنجليزية وتنوعت عناوين الكتب منها كتاب بريطانيا والخليج وكتاب الحصاد وكتاب المخطوطات العمانية وكتاب المساجد العمانية القديمة وبعض الكتب التاريخية والكتب الدينية المتنوعة بكافة جوانبها.

■ فعاليات موسيقية مصاحبة للملتقى

# «ضنك» تحتضن ملتقى فرق الموسيقى التقليدية

ضنك - «الوطن»:

نظم مركز عُمان للموسيقى التقليدية التابع لمركز السلطان قابوس العالي للثقافة والعلوم بديوان البلاط السلطاني مؤخرا في ولاية ضنك ملتقى فرق الموسيقى التقليدية تضمن عروضا لفرقة المركز الموسيقية ولفنون العيالة والعازي والميدان والشلات الشعرية والحماسية والفنون النسائية التي تشتهر بها ولاية ضنك.

الملتقى الذي رعاه سعادة الشيخ سعود بن محمد الهنائي والي ضنك يهدف إلى إبراز فنون الموسيقى التقليدية العمانية والموروث الشعبي والحضاري في الولاية، وتاتي هذه الفعالية ضمن الأنشطة والبرامج التي ينظمها المركز في مسقط وخارجها طوال العام خدمة للموسيقى العمانية من خلال خطته الثقافية السنوية.

وأكد ناصر بن محمد الناعبي مساعد مدير مركز عمان للموسيقى التقليدية أهمية إقامة مثل هذة الفعاليات في الولايات ودور المركز في الاهتمام والحفاظ على موسيقى عمان التقليدية.

### بهدف رصد الشخصيات الاقتصادية المؤثرة عبر العصور وحتى عام ١٩٧٠

# مجلس البحث العلمي يفتح باب التنافس البحثي في مشروع الشخصيات العمانية المشتغلة بالتجارة

مسقط - «الوطن»:

أعلن البرنامج الاستراتيجي لبحوث التراث الثقافي العماني في مجلس البحث العلمي عن فتح باب التقدم للمنافسة البحثية في مشروع الشخصيات العمانية المشتغلة في التجارة والصناعة، الذي يتبناه البرنامج بالتعاون مع وزارة التربية والتعليم وذلك للباحثين والجامعات والمراكز العلمية لإعداد دراسات بحثية علمية وفق مجموعة من الشروط والمحددات العلمية. ويهدف مشروع الشخصيات العمانية المشتغلة في التجارة والصناعة إلى مجموعة من الأهداف أبرزها جمع وتدوين الشخصيات العُمانية التي كان لها إسهام بارز في النشاط الاقتصادي بمختلف جوانبه على مر العصور وبيان أثرها اقتصادياً وحضارياً وإجتماعياً، وإبراز المدن العُمانية التي ظهرت فيها هذه الشخصيات وكيف أسهمت مقومات تلك المدن وخصائصها في تعزيز نشاطها التجاري محلياً ودولياً، وتوظيف الإنجازات الحضارية التي حققتها الشخصيات العُمانية في تحقيق أهداف التنمية المستدامة على أن تكون الحدود الزمانية التي تشملها الدراسة منذ ما قبل التاريخ وحتى العام ١٩٧٠م، وذلك في محافظة مسقط، ومحافظة الداخلية ومحافظة ظفار ومحافظة مسندم.

وأكد البرنامج الاستراتيجي لبحوث التراث الثقافي العماني على الباحثين الراغبين للتقدم بدراسة في هذا المشروع أن يقدموا مقترحًا يتضمن خطة بحثية تشتمل على مقترح يتضمن أهمية البحث وأهدافه، والأدبيات والدراسات السابقة، ومنهجية البحث ووصف الخطة التنفيذية والزمنية، والنتائج المتوقعة من البحث للسلطنة في إطار التنمية المستدامة، والمراجع العلمية المقترحة، وتفاصيل الموازنة المقترحة. وتشمل مواصفات الفريق البحثي أن يتقدم كل فريق بحثي لدراسة المشروع في محافظة واحدة فقط، وعلى الباحثين الراغبين في التقدم تشكيل فريق بحثي يُشترط فيه أن يتكون من باحثين اثنين على الأقل، وألا يزيد عن خمسة، ويكون أحدهم على الأقل متخصصًا في المجال الذي يتناوله المشروع البحثي، ويُشترط أن يكون بعض أعضاء الفريق من أبناء المحافظة، وأن يكون أعضاء الفريق من الباحثين العمانيين، ويمكن مشاركة غير العمانيين، بشرط أن يكونوا من المقيمين في السلطنة، أو القادمين لأغراض البحث العلمي بطرق رسمية، ويرفق مع مقترح المشروع البحثي السير الذاتية للباحثين. وحدد البرنامج الاستراتيجي لبحوث التراث الثقافي العماني بمجلس البحث العلمي يوم الأحد الموافق ١٧ نوفمبر٢٠١٩م كآخر موعد لاستلام المقترحات البحثية، وسيتم الرد على المتقدمين بعد تحكيم المقترحات في موعد أقصاه يوم الأحد الموافق الأول من ديسمبر ٢٠١٩.

مجلس البحث العلمي
The Research Council

صوت عُمان في الوطن العربي

# الوطن
AL WATAN
VOICE OF OMAN IN THE ARAB WORLD

يومية - سياسية - جامعة
تأسست عام ١٩٧١ م

الأحد ٦ من ربيع الأول ١٤٤١ هـ - الموافق ٣ من نوفمبر ٢٠١٩م - العدد: (١٣١٤٥) - السنة الـ ٤٩

صاحب الامتياز المدير العام رئيس التحرير: **محمد بن سليمان الطائي**

SUNDAY 3 November 2019 - NO: (13145) - VOL49


**مواقيت الصلاة** (هاتف: ١٤٤٣)

| | فجر | شروق | ظهر | عصر | مغرب | عشاء |
|---|---|---|---|---|---|---|
| مسقط | ٤:٥٧ | ٦:١٣ | ١١:٥٥ | ٣:٠٨ | ٥:٣٢ | ٦:٤٤ |
| صلالة | ٥:٠٩ | ٦:٢٢ | ١٢:١٢ | ٣:٣٠ | ٥:٥٧ | ٧:٠٦ |

الجريدة تحوي آيات قرآنية وأحاديث نبوية يرجى عدم اساءة استخدامها

**درجات الحرارة**

| | مسقط | صلالة | السيب | خصب | البريمي | عبري | صحار | الرستاق | نزوى | سيق | جبل شمس | صور | مصيرة | هيما | ثمريت |
|---|---|---|---|---|---|---|---|---|---|---|---|---|---|---|---|
| العظمى | ٣٠ | ٣٢ | ٣٠ | ٣٦ | ٣٤ | ٣٥ | ٣٢ | ٣١ | ٣٥ | ٢٠ | ١٥ | ٢٦ | ٢٧ | ٣٦ | ٣٢ |
| الصغرى | ٢٢ | ٢٤ | ٢٢ | ٢٥ | ٢٠ | ٢١ | ٢١ | ٢١ | ٢١ | ١٤ | ٩ | ٢٤ | ٢٥ | ١٩ | ٢٤ |

لمعرفة آخر اخبار الطقس اتصل برقم ١١٠٢

## الصين تطلق أقمارا صناعية علمية قبل حلول عام ٢٠٢٣

بكين - العمانية: تخطط الصين لتنفيذ أربع مهمات جديدة للأقمار الصناعية العلمية قبل عام ٢٠٢٣، كما أتم العلماء أبحاث مفاهيم لخمس مهمات أخرى من المقرر تنفيذها في الأعوام العشرة القادمة. ويشمل الإطلاق الناجح للأقمار العلمية الصينية منذ عام ٢٠١٥ أقمار استكشاف جسيمات المادة المظلمة والتجارب الكمية في نطاق الفضاء وتلسكوب تعديل الأشعة السينية الصلبة، وجميعها ضمن مشروع علمي للأكاديمية الصينية للعلوم. وقال وانج تشي، مدير المركز الوطني لعلوم الفضاء التابع للأكاديمية، «إن المرحلة الثانية للبرنامج قد بدأت».وكانت المهمة الأولى للمرحلة الثانية هي تايجي-١ ، أول قمر صناعي صيني يقوم بإجراء تجارب في المدار حول التقنيات الرئيسية المتعلقة باكتشاف موجة الجاذبية الفضائية، حيث دخل الفضاء في ٣١ أغسطس الماضي. وأضاف وانج «أن المهام الأربع الجديدة تشمل جهاز مراقبة موجات الجاذبية الكهرومغناطيسية لمراقبة كامل الفضاء (GECAM)، والتي من المتوقع أن يتم إطلاقها في نهاية عام ٢٠٢٠، بهدف البحث عن إشارات كهرومغناطيسية مرتبطة بموجات الجاذبية.ومن المتوقع أن يساعد المرصد الشمسي المتقدم الفضائي ASO-S العلماء على فهم العلاقة السببية بين الحقول المغناطيسية الشمسية والتوهجات وموجات الكتل الإكليلية. ويتضمن البرنامج القمر الصناعي آينشتاين - بروب، وهو مكلف باكتشاف الأجرام السماوية التي تصدر أشعة إكس خلال التغييرات العنيفة بالإضافة إلى الثقوب السوداء الهادئة ذات الإشعاع العابر عالي الطاقة.

■ مشهد بصري لقرية بلد سيت الواقعة بين أحضان الجبال، تعد من أهم المناطق السياحية في ولاية الرستاق حيث إنها تقع على رأس جبال وادي بني عوف التابع لولاية الرستاق وتبعد عن مركز الولاية بحوالي ٤٠ كم، ولهذه القرية العتيقة شواهد تاريخية عظيمة، تتمثل في البيوت والحارات المتقاربة التراثية، كما أنها تتميز بخصوبة التربة ووفرة المياه التي جعلت منها مصدرا مهما لزراعة المنتجات المحلية.

تصوير .حسين المقبالي :

## حريق في قلعة شوري اليابانية يثير التكهنات

وكيو - رويترز: نقلت وكالة كيودو للأنباء عن مصادر قولها إن الشرطة اليابانية تعتقد أن الحريق الذي نشب الأسبوع الماضي ودمر قلعة شوري المدرجة على قائمة مواقع التراث العالمي لم يكن متعمدا على الأرجح. وذكرت الوكالة اليابانية نقلا عن محققين أن الشرطة لم تتوصل خلال تحليل الأدلة التي تضمنت لقطات كاميرات مراقبة للقلعة المحطمة إلى دلائل على حدوث تسلل إلى داخل القلعة قبل نشوب الحريق.

وأوضحت هيئة الإذاعة والتلفزيون اليابانية أنه من المعتقد أن الحريق نشب في القاعة الرئيسية وجرى إخماد الحريق بعد قرابة ١٢ ساعة لكن معظم المباني الرئيسية للقلعة الخشبية كانت قد أضحت أطلالا محترقة بالفعل. وقال متحدث في مركز الشرطة الرئيسي في ناها عاصمة مقاطعة أوكيناوا إن التحقيقات ما زالت مستمرة وإن الشرطة لم تستبعد أي احتمالات.

وأضاف «وبما أننا لا نزال نجري التحقيق فليس بوسعنا قول المزيد». وكانت قلعة شوري ذات يوم قصرا والقلب الثقافي لمملكة ريوكويو التي ازدهرت من القرن الخامس عشر إلى القرن التاسع عشر. واختارت منظمة الأمم المتحدة للتربية والعلم والثقافة (يونسكو)القلعة ضمن مواقع التراث العالمي عام ٢٠٠٠.

## ٢٥٠٠ شخص يحضرون إعادة فتح كهف تايلاند

بانكوك.د. ب. أ: حضر حوالي ٢٥٠٠ زائر إعادة فتح كهف في تايلاند، حوصر فيه فريق كرة قدم من الشباب، لأكثر من أسبوعين، قبل أكثر من عام، حسب مسؤول الكهف. وأكد كاوي براسومبونج، رئيس متنزه «تام لوانج خون نام نانج نون» الوطني عدد الزائرين، نقلا عن إحصاء لصحيفة رسمية. وكانت السلطات التايلاندية قد أعادت فتح الكهف بعد ١٥ شهرا من عملية إنقاذ صعبة لفريق كرة القدم حظيت بتغطية إعلامية واسعة في مختلف أنحاء العالم.

ونقلت صحيفة «بانكوك بوست» عن مسؤولين بالمتنزه، الواقع بالقرب من مدينة شيانج راي قولهم إن ما لا يقل عن ألفي زائر اصطفوا من أجل الدخول إلى الكهف.

وتسمح السلطات التايلاندية بدخول الزائرين على دفعات، كل منها تضم ٢٠ شخصا في كل مرة، إلى مدخل الكهف والغرفة الأولى من مجمع الكهف.

وكان ١٢ صبيا تتراوح أعمارهم بين ١١ عاما و١٦ عاما، بالإضافة إلى مدربهم يقومون بزيارة كهف تام لوانج، رابع أكبر كهف في تايلاند والذي يمتد لمسافة ١٠ كيلومترات يوم ٢٣ يونيو ٢٠١٨ .

لكن مياه فيضانات حاصرت الصبية داخل الكهف لمدة أسبوعين بعدما أغلقت المدخل، الأمر الذي دفع السلطات إلى القيام بأكبر عملية إنقاذ في تاريخ تايلاند والتي شارك بها آلاف الأشخاص من العديد من الدول.

## الفلبين تعاني من التوابع الزلزالية

مانيلا.د. ب. أ: ذكر مسؤولون أن مناطق جنوب الفلبين تعرضت لمزيد من التوابع الزلزالية، بعد سلسلة من الزلازل القوية، أسفرت عن إلحاق أضرار بحوالي ١٥٠ ألف شخص خلال الأسابيع الثلاثة الماضية. وكان إجمالي ٢٤ شخصا قد لقوا حتفهم في ثلاث هزات رئيسية في منطقة «ميندناو» جنوب البلاد منذ ١٦ أكتوبر، عندما وقع الزلزال الأول بقوة ٦,٣ درجة، بالقرب من بلدة «تولونان» في إقليم كوتاباتو، على بعد حوالي ألف كيلومتر جنوب مانيلا. وأعقب ذلك زلزال بقوة ٦,٦ درجة يوم الثلاثاء وآخر بقوة٦,٥ درجة الخميس، وكان مركزاهما بالقرب من بلدة تولونان.

وقال معهد «علم البراكين والزلازل» الفلبيني «بسبب حجم هذين الزلزالين، من المتوقع حدوث زلازل ما بين صغيرة ومتوسطة الحجم في منطقة مركز الزلزال وربما تستمر عدة أيام إلى أسابيع».

وتابع المعهد أنه سجل حوالي مئة من التوابع الزلزالية والزلازل في ميندناو السبت، وكان الأقوى بقوة ٤ر٤ بالقرب من بلدة سارانجاني بإقليم «دافاو اوكسيدنتال».

وأقام السكان خياما ومراكز إيواء مؤقتة أخرى خارج منازلهم، وفي بعض مراكز الإخلاء، فيما حثت السلطات السكان على البقاء خارج منازلهم من أجل سلامتهم.

## العثور على ٣ جثث في موقع تحطم مروحية كورية

دوكدو - العمانية: عثر عمال الإنقاذ على ثلاث جثث، يُعتقد أنها لثلاثة من الأشخاص السبعة المفقودين، على متن مروحية، تحطمت قرب جزر دوكدو في بحر الشرق بكوريا الجنوبية حسب وكالة «يونهاب» الكورية الجنوبية للأنباء. وكانت المروحية التابعة لهيئة الإطفاء قد تحطمت، بعد بضع دقائق من إقلاعها من جزر «دوكدو»، وعلى متنها سبعة أشخاص، من بينهم شخص مصاب من قارب صيد. وعثر عمال الإنقاذ على الجثث الثلاث وانتشلوا واحدة منها في إطار مهمة تحت الماء أجرتها غواصة، تابعة للبحرية الكورية الجنوبية.

وحددت السلطات أمس الجمعة موقع جزء من حطام المروحية وعثرت على جثة، يُعتقد أنها لواحد من الأشخاص المفقودين.

## بدء عرض كنوز توت عنخ آمون في لندن

■ من القطع المعروضة في لندن ضمن كنوز توت عنخ آمون

لندن - رويترز: بدأت لندن عرض قطع أثرية من مقبرة الملك توت عنخ آمون اعتبارا من يوم أمس السبت في إطار ما يقول المنظمون إنها ستكون آخر جولة عالمية لتلك الآثار قبل عودتها إلى مصر بشكل نهائي. وتشارك أكثر من ١٥٠ قطعة منها تماثيل ومنحوتات وبوق فضي وسرير جنائزي في معرض «توت عنخ آمون: كنوز الفرعون الذهبي» بصالة عرض ساتشي في العاصمة البريطانية. ومن بين المعروضات درع خشبية وقفاز من الكتان وتمثال بالحجم الطبيعي للملك يقف متأهبا عند مدخل مقبرته. وقال طارق العوضي مدير المعرض لرويترز «سبب وجودنا هنا هو أننا نحتفل بمرور مئة عام على اكتشاف مقبرة توت عنخ آمون. إنها أول مرة تسمح فيها مصر بخروج هذا العدد من القطع الأثرية من البلاد... هذا آخر معرض متجول لتوت عنخ آمون». وذكر المعرض أن أكثر من ٦٠ قطعة أثرية خرجت من مصر للمرة الأولى. وكان عالم الآثار البريطاني هوارد كارتر اكتشف مقبرة الملك المنتمي للأسرة الثامنة عشرة في وادي الملوك بالأقصر عام ١٩٢٢. وكانت المقبرة تحتوي على خمسة آلاف قطعة أثرية. ولندن هي الوجهة الثالثة من بين عشر مدن تستضيف المعرض بعد جولتين ناجحتين في باريس ولوس انجلوس.

طبعت بمطابع الوطن العمانية
Printed at AL WATAN AL OMANEYA Printing Press