صوت عُمان في الوطن العربي

الوطن

AL WATAN

VOICE OF OMAN IN THE ARAB WORLD

يومية . سياسية . جامعة

تأسست عام ١٩٧١ م

٣٢ صفحة | alwatanoman | صاحب الامتياز المدير العام رئيس التحرير: محمد بن سليمان الطائي | email: alwatan@omantel.net.com | ٢٠٠ بيسة

المحليات

استعراض العلاقات الثنائية بين السلطنة وكوريا

الاقتصادي

توقيع مذكرة تعاون لتسهيل الإجراءات الخاصة بالتحاليل المخبرية للأسماك ومنتجاتها

الثقافي

عدنان البلوشي يعيد الحياة بـ «اللون» لبعض الصور العمانية التاريخية القديمة

الرياضي

اللجنة الرئيسية لمعسكرات شباب الأندية تواصل تحضيراتها للانطلاق

الخميس ١٠ من رمضان ١٤٤٠ هـ . الموافق ١٦ من مايو ٢٠١٩م . العدد: (١٣٠٣٢) . السنة الـ ٤٩ | www.alwatan.com | THURSDAY 16 May 2019 - NO: (13032) - VOL49

السلطنة تأسف للحوادث التي تعرضت لها سفن قبالة سواحل الإمارات

مسقط . العمانية: أصدرت وزارة الخارجية بيانا حول حوادث السفن قبالة السواحل الإماراتية فيما يلي نصه:

«تابعت السلطنة باهتمام الحوادث التي تعرض لها عدد من السفن التجارية قبالة سواحل دولة الإمارات العربية المتحدة الشقيقة.

■ البقية ..... ص ١٢

إعداد ١٠ آلاف كادر وطني لإدارات القطاع الخاص

كتب . هاشم الهاشمي:

وقعت وزارة القوى العاملة أمس اتفاقية تصميم وتنفيذ البرنامج الوطني للتطوير القيادي من أجل تمكين الإدارات العمانية الوسطى والعليا في القطاع الخاص، حيث يستهدف البرنامج ١٠ آلاف كادر وطني، والتي بدورها ستعمل على إيجاد ١٠ آلاف وظيفة جديدة بالقطاع الخاص وتمكينهم في الوظائف الوسطى والعليا بمنشآت القطاع الخاص، وذلك عن طريق تأهيلهم وتدريبهم لتولي المناصب القيادية والإشرافية.

■ تفاصيل ..... «الاقتصادي»

تعليق العمل بضريبة توزيعات الأرباح

مسقط . العمانية: أكد سعادة عبدالله بن سالم السالمي الرئيس التنفيذي للهيئة العامة لسوق المال أن الحكومة وافقت على تعليق العمل بضريبة الدخل المتعلقة بتوزيعات أرباح الأسهم والفوائد والبالغة ١٠بالمائة التي تم فرضها بعد صدور قانون ضريبة الدخل ولمدة ٣ سنوات قابلة للتمديد. وقال سعادته في تصريح له إن هذه الخطوة جاءت بناء على الموافقة السامية بما يترجم حرص القيادة الحكيمة لحضرة صاحب الجلالة السلطان قابوس بن سعيد المعظم - حفظه الله ورعاه - على تهيئة البيئة المناسبة والعوامل التي تساعد على استقطاب المزيد من الاستثمارات الخارجية لتنمية الاقتصاد الوطني وتحقيق المصالح الوطنية.

■ البقية ..... ص ١٢

مع العدد

أسماء المطلوبين لمقابلات التشغيل بالقطاع الخاص

دعامة جديدة لاستدامة صناعاتنا الحرفية

يعد مشروع مركز تدريب وإنتاج النسيج والتطريز اليدوي في ولاية سمائل الذي أنجزته الهيئة العامة للصناعات الحرفية دعامة جديدة لاستدامة وتطوير صناعاتنا الحرفية؛ كونه يعمل على تخريج أجيال جديدة ملمة بأصول هذه الصناعة الحرفية، وقادرة على تطويرها بأحدث ما وصلت إليه طرق وأساليب الصناعة.

المحرر

■ البقية ..... ص ١٢

أكثر من ٨٠ ألف أسرة تستفيد من المساعدات العمانية بالصومال

مقديشو : «الوطن» :

بدأت الهيئة العمانية للأعمال الخيرية توزيع المساعدات الرمضانية في العاصمة الصومالية مقديشو، حيث تأتي هذه المساعدات ضمن برنامج (إفطار صائم) الذي تنفذه الهيئة، وسيتوالى تنفيذه في جميع ولايات الصومال. ويبلغ حجم المساعدات التي توزعها الهيئة ٤٠ ألف طرد يستفيد منها حوالي ٨٠ ألف أسرة، بالإضافة إلى ٢٥٠٠ أسرة يمنية لاجئة في الصومال في مدينتي مقديشو وبساسو.

آراء اليوم

- ترامب.. يد تحنو على المحتل وأخرى تشير لإيران
- درس إنجليزي من بطولات أوروبا
- حرب إعلامية نفسية في الخليج
- رمضان والأكل والتقاليع
- غزة التي لن يبتلعها البحر
- الثعالب تفرّخ بحاضنات

اتفاقية لإنتاج زريعة الأسماك الزعنفية وتأكيد تطوير الاستزراع التكاملي

وقعت وزارة الزراعة والثروة السمكية أمس اتفاقية مع شركة المياه الزرقاء تتيح للشركة الاستفادة من التقنيات والمرافق المتوفرة في مركز الاستزراع السمكي بالبستان، ليكون مفرخا مؤقتا للشركة لإنتاج زريعة الأسماك الزعنفية محليا. من جانبها أكدت لجنة استزراع الأحياء المائية على أهمية تطوير الاستزراع السمكي التكاملي لما يمثله من خدمة لصغار المزارعين والمستثمرين.

■ تفاصيل ..... «الاقتصادي»

«الشورى» يستعد لاستضافة وزير الصحة

ناقشت اللجنة الصحية والبيئية بمجلس الشورى صباح أمس تحضيراتها لاستضافة معالي الدكتور أحمد بن محمد السعيدي وزير الصحة للالتقاء بأعضاء اللجنة لمناقشته في عدد من موضوعات المنظومة الصحية بالسلطنة في القطاعين العام والخاص، وسبل تطويرها وتجويد الخدمات الطبية المقدمة للمستفيدين منها.

■ تفاصيل ص٢

التكوينات الصخرية بوادي النخر محطة جذب للهواة والمغامرين

كتب . سعيد بن علي الغافري:

يتميز وادي النخر بولاية الحمراء بمحافظة الداخلية بروعة التضاريس الجبلية المبهرة وواديه الفسيح والذي يحتضن تكوينات صخرية، وتنوعا إحيائيا ليكون محطة جذب للرحلات السفاري ومحبي تسلق الجبال من الهواة والمغامرين.

■ تفاصيل ص٥

أهالي «الثقاب» يطالبون برصف طريقهم

كتب . محمد العلوي:

ناشد أهالي منطقة الثقاب بولاية ينقل بمحافظة الظاهرة الجهات المختصة برصف الطريق الترابي الذي لا يتعدى طوله كيلومترين فقط، حيث لا يبعد الطريق المعبّد عن منطقتهم سوى كيلومترين.

■ تفاصيل ص٣

ضمن «فك كربة» .. الإفراج عن ١٥٠ محبوسا منذ أول رمضان

أعلنت مبادرة (فك كربة) الإنسانية التي تتبناها جمعية المحامين العمانية أن إجمالي عدد المحبوسين المفرج عنهم ممن انطبقت عليهم الشروط للفترة الحالية بلغ أكثر من مئة وخمسين محبوسًا بمختلف محاكم السلطنة منذ الأول من شهر رمضان المبارك وحتى أمس على ذمم قضايا غير جنائية.

■ تفاصيل ص٤

إيران تتحلل من التزامات في «النووي» .. وبوتين: لسنا فريق إطفاء

عواصم . وكالات: أبلغ مسؤول مطلع بمنظمة الطاقة الذرية الإيرانية وكالة أنباء الطلبة (إسنا) بأن إيران تحللت رسميا من بعض التزاماتها بموجب الاتفاق النووي الذي توصلت إليه مع القوى العالمية عام ٢٠١٥، فيما قال الرئيس الروسي فلاديمير بوتين إن بلاده ليست فريق إطفاء ولا يمكنها أن تنقذ كل شيء وحدها.

وقال المسؤول إن ذلك الإجراء جاء استجابة لأمر من مجلس الأمن القومي الإيراني.

وقال المسؤول إن إيران ليس لديها حد من الآن فصاعدا لإنتاج اليورانيوم المخصب والمياه الثقيلة. وقال الاتحاد الأوروبي ووزراء خارجية ألمانيا وفرنسا وبريطانيا إنهم ما زالوا ملتزمين بالاتفاق لكنهم لن يقبلوا إنذارات من طهران.

■ البقية ..... ص ١٢
■ تفاصيل ص١٣

الجيش السوداني ينفذ حملة لإزالة الحواجز من الطرق الرئيسية

الخرطوم . د.ب.ا: نفذ الجيش السوداني مساء أمس حملة لإزالة الحواجز من الطرق الرئيسة.

وأشار شهود عيان إلى سماع دوي إطلاق نار بكثافة بشارع البلديم بمحيط الاعتصام وسط الخرطوم، عندما حاولت قوة من الجيش وقوات الدعم السريع فتح الشارع وتجمهر المحتجين لحمايته.

وانتشرت بشوارع ألمك نمر والمطار قوة مسلحة من الجيش السوداني، وبدأت في إزالة الحواجز.

■ البقية ..... ص ١٢

عشرات المصابين في ذكرى النكبة

القدس المحتلة . وكالات: أصيب ٦٥ فلسطينيا بجروح وحالات اختناق في مواجهات مع جيش الاحتلال الإسرائيلي في شرق قطاع غزة خلال إحياء الذكرى السنوية الـ٧١ للنكبة الفلسطينية. وأعلنت وزارة الصحة في غزة في بيان أن من بين الإصابات ١٦ بالرصاص الحي، وصفت حالة أحدهم بالخطيرة، فيما أصيب الباقي بالرصاص المطاطي.

وأوضحت الوزارة أن من إجمالي المصابين ٢٢ طفلا و٥ نساء.

وتوافد آلاف الفلسطينيين إلى خيام مسيرات العودة الخمسة المقامة على طول شرق قطاع غزة للمشاركة في «مليونية الأرض والعودة» التي دعت إليها هيئة مسيرات العودة، وكسر الحصار في غزة لإحياء ذكرى النكبة.

■ تفاصيل ص١٤

القتال يندلع في ميناء الحديدة

الحديدة (اليمن) . وكالات: اندلعت معارك بين المقاتلين التابعين لجماعة أنصار الله باليمن والقوات الموالية للحكومة اليمنية في مدينة الحديدة الساحلية.

■ البقية ..... ص ١٢
■ تفاصيل ص١٥

استعراض العلاقات الثنائية بين السلطنة وكوريا

تم أمس استعراض العلاقات الثنائية بين السلطنة وجمهورية كوريا وسبل تعزيزها.

ففي هذا الاطار استقبل معالي السيد بدر بن سعود بن حارب البوسعيدي الوزير المسؤول عن شؤون الدفاع بمكتبه بمعسكر بيت الفلج صباح أمس معالي المكرم أهن جيو باك رئيس اللجنة الدائمة لشؤون الدفاع الوطني في البرلمان الكوري الذي يزور السلطنة حالياً.

تم خلال اللقاء تبادل الأحاديث الودية واستعراض مجالات التعاون القائمة بين البلدين الصديقين وبحث عدد من الأمور ذات الاهتمام المشترك.

حضر المقابلة سعادة المهندس محمد بن أبوبكر الغساني نائب رئيس مجلس الشورى وسعادة السفير كيم تشانج كيو سفير جمهورية كوريا المعين لدى السلطنة والوفد المرافق للضيف.

■الوزير المسؤول عن شؤون الدفاع لدى استقباله المسؤول الكوري

معرض توعية حول استخدام الأدوية في رمضان بشناص

شناص . من إبراهيم الفارسي:

أقام مجمع شناص الصحي مؤخرا معرضاً توعوياً بعنوان دوائي في رمضان نظمه قسم الصيدلة بالمجمع .

يهدف المعرض إلى شرح كيفية استخدام الأدوية في شهر رمضان وقد شهد إقبالا كبيراً من قبل المرضى المراجعين وخاصة فئات المرضى المزمنين .

وفي هذا الإطار قال الدكتور جاسم العبري رئيس مجمع شناص الصحي بأن المعرض الصحي اشتمل على حملة تثقيفية للكادر الصيدلاني بالمجمع ويهدف إلى زيادة وعي الجمهور بضرورة تنظيم تناول الدواء ومراقبة حالاتهم الصحية لينعموا بصيام صحي مفيد من خلال استعراض أهم الأشكال الدوائية لكافة الأمراض المزمنة.

واشتمل المعرض على عدة موضوعات صحية أساسية من أبرزها سبل الصيام المناسبة للمصابين لمرض السكري وكذلك المرضى الذين يعانون من مرضى القلب وارتفاع ضغط الدم كمرضى الربو والصرع والذين يعانون من أضطرابات في الهضم وكذلك الحوامل والمرضعات إضافةً إلى توعية المرضى حول جفاف الجسم وفقدان السوائل وكيفية تجنبها وإضطرابات الغدة الدرقية وتناول المضادات الحيوية خلال الشهر الفضيل .

«صحية الشورى» تناقش تحضيراتها لاستضافة وزير الصحة

ناقشت اللجنة الصحية والبيئية بمجلس الشورى صباح أمس تحضيراتها لاستضافة معالي الدكتور أحمد بن محمد السعيدي وزير الصحة للالتقاء بأعضاء اللجنة لمناقشته في عدد من موضوعات المنظومة الصحية بالسلطنة في القطاعين العام والخاص وسبل تطويرها وتجويد الخدمات الطبية المقدمة للمستفيدين منها.

جاء ذلك خلال اجتماع اللجنة الدوري السابع لدور الانعقاد السنوي الرابع (٢٠١٨.٢٠١٩) م من الفترة الثامنة (٢٠١٥ . ٢٠١٩)م برئاسة سعادة علي بن خلفان القطيطي رئيس اللجنة وبحضور أصحاب السعادة أعضاء اللجنة.

وخلال الاجتماع ناقشت اللجنة واقع القطاع الصحي وأبرز القضايا الصحية التي سيتم طرحها لمعالي وزير الصحة بهدف إيجاد الحلول المناسبة حيالها.

كما تطرق الاجتماع إلى بعض المحاور التي سيتم مناقشتها مع معالي الوزير، مثل: إنجازات الوزارة ضمن الخطة الخمسية التاسعة (٢٠١٥ . ٢٠٢٠)م والتحديات التي تواجهها ومدى تحقيق الأهداف والمشاريع من الخطة الخمسية، بالإضافة إلى جهود الوزارة خلال السنوات الأربع الماضية في تحسين مستوى كافة خدماتها، وكذلك التطرق إلى الخدمات الصحية والعلاجية، واستراتيجيات الوزارة في تعمين وتوفير الوظائف الطبية والفنية.

كما تضمنت المحاور الاستثمار الخاص في القطاع الصحي، ومدى مساهمته في رفد الميزانية العامة للدولة، وآلية الوزارة في متابعة ومراقبة المؤسسات الصحية والصيدلانية الخاصة.

■اللجنة الصحية والبيئية بالشورى أثناء الاجتماع أمس

كسر الحواجز النفسية من خلال الآيات القرآنية محاضرة بجامع سعيد بن تيمور

مسقط . العمانية: أقام مركز السلطان قابوس العالي للثقافة والعلوم ممثلا بإدارة المساجد والأوقاف مساء أمس الاول بجامع السلطان سعيد بن تيمور بولاية بوشر محاضرة دينية بعنوان:(كسر الحواجز النفسية من خلال الآيات القرآنية) ألقاها الدكتور السيد أحمد بن سعيد البوسعيدي المدير المختص بوزارة الأوقاف والشؤون الدينية نائب رئيس الجمعية العمانية للعناية بالقرآن الكريم.

وتناول المحاضر دور القرآن في التربية النفسية للإنسان وعلاج مشاكله النفسية ومنها علاج الحواجز النفسية وبين خلالها مفهوم الحواجز النفسية ومنشأها ودورها في التأثير على الإنسان.

وتحدث عن المسلك القرآني لكسر الحواجز النفسية،

ذاكرًا بعض النماذج التطبيقية من القرآن الكريم. الجدير بالذكر أن إقامة هذه المحاضرة تأتي ضمن سلسلة المحاضرات والفعاليات الدينية والثقافية التي ينفذها مركز السلطان قابوس العالي للثقافة والعلوم خلال شهر رمضان المبارك في عدد من المساجد والجوامع التابعة له بمختلف محافظات السلطنة.

■جامع السلطان سعيد بن تيمور منارة إسلامية معاصرة

تنزيلات جزئية
من ٢٠٪ إلى ٦٠٪
الخميس للأحذية
الحمرية: ٢٤٨٣٥١٢٧، سابكو: ٢٤٥٦٢٥٤٢، الخوير: ٢٤٤٨٣٧٧٩
الحيل: ٢٤٥٤٣٠٤٥، سوق السيب: ٢٤٤٢٠٤٣٤، السيب الرئيسي: ٢٤٤٢١٧٨٥
المعبيلة: ٩٩٨٧٧٩٢٧، بركاء: ٢٦٨٨٥٩٦٦، البداية: ٢٦٧٠٨٣٩٦
صحار: ٢٦٨٤١١٧٨، نزوى: ٢٥٤١١٧١٧، صور: ٢٥٥٤٦٤٨٢
صلالة: ٢٣٢٩٢٥١٧، مركز حدائق صلالة: ٢٣٢٩٧٧٨٨
CR No: 1/16557/7

تأجيل أقساط القروض الشخصية
بمناسبة حلول عيد الفطر السعيد، أعاده الله على الجميع بالخير والبركات، يعلن بنك عمان العربي عن تأجيل أقساط القروض الشخصية لشهر مايو وذلك حتى نهاية مدة القروض على أن يستثنى من التأجيل:
- القروض المتعثرة
- القروض التي عليها أقساط مستحقة وغير مسددة
- القروض الممنوحة بدون خاصية التأجيل للمناسبات
- إذا تم تأجيل أكثر من قسط خلال عام ٢٠١٩
على العملاء الذين لا يرغبون بتأجيل أقساطهم التقدم بإخطار كتابي إلى الفرع الذين يتعاملون معه، لمزيد من المعلومات اتصل على ٢٤٧٥٤٤٤٤ ٩٦٨+
بنك عُمان العربي
OMAN ARAB BANK
oman-arabbank.com

إعلان مناقصة
تعلن المجموعة العمانية للإتصالات وتقنية المعلومات عن طرح المناقصة التالية:

م	رقم المناقصة	عنوان المناقصة	قيمة المستند بالريال العماني (لايـرد)	آخر موعد لتوزيع المستندات	آخر موعد لتسليم العطاءات
١	T/07/2019	الخدمات الاستشارية لوضع أطر الحوكمة للمجموعة العمانية للاتصالات وتقنية المعلومات	١٠٠	٢٢ مايـو ٢٠١٩ م	٥ يونيو ٢٠١٩م (قبل الساعة الثانية)

- يمكن الحصول على مستندات المناقصة من مكتب العمانية للنطاق العريض في واحة المعرفة مبنى رقم ٥ (مبنى المرافق) الطابق السادس اعتبارا من تاريخ نشر هذا الإعلان. (ساعات العمل: ٠٧:٠٠ ص إلى ٠٤:٠٠ م، من الأحد إلى الخميس).
- يمكن الحصول على مستند الشروط والمواصفات ونبذة عن نطاق العمل عن طريق موقع الشركة الإلكتروني (www.omanbroadband.om) أو عن طريق طلب المستند بإرسال بريد إلكتروني إلى : tenders@Omanbroadband.om

OICT GROUP
المجموعة العمانية للإتصالات وتقنية المعلومات

إعلان مناقصة
تعلن المجموعة العمانية للإتصالات وتقنية المعلومات عن طرح المناقصة التالية:

م	رقم المناقصة	عنوان المناقصة	قيمة المستند بالريال العماني (لايرد)	آخر موعد لتوزيع المستندات	آخر موعد لتسليم العطاءات
١	T/08/2019	الخدمات الاستشارية لوضع الأطر الاستراتيجية للمجموعة العمانية للاتصالات وتقنية المعلومات	١٠٠	٢٢ مايـو ٢٠١٩ م	٥ يونيو ٢٠١٩م (قبل الساعة الثانية)

- يمكن الحصول على مستندات المناقصة من مكتب العمانية للنطاق العريض في واحة المعرفة مبنى رقم ٥ (مبنى المرافق) الطابق السادس اعتبارا من تاريخ نشر هذا الإعلان. (ساعات العمل: ٠٧:٠٠ ص إلى ٠٤:٠٠ م، من الأحد إلى الخميس).
- يمكن الحصول على مستند الشروط والمواصفات ونبذة عن نطاق العمل عن طريق موقع الشركة الإلكتروني (www.omanbroadband.om) أو عن طريق طلب المستند بإرسال بريد إلكتروني إلى : tenders@Omanbroadband.om

OICT GROUP
المجموعة العمانية للإتصالات وتقنية المعلومات

▪ صورة جماعية للمشاركين في الفعالية

جامعة السلطان قابوس تنظم عددا من الفعاليات الرمضانية

نظمت جامعة السلطان قابوس ممثلة بدائرة العلاقات العامة والإعلام، مجموعة من الفعاليات بمناسبة شهر رمضان المبارك تحت مسمى:(شاركنا أجواء رمضانية مثيرة) وكان من ضمنها بطولة البولينج.

شارك في الفعالية سعادة الدكتور علي بن سعود البيماني رئيس الجامعة ونواب الرئيس وعمداء الكليات بالإضافة إلى مجموعة من الموظفين والطلبة.

وقد فاز بالمركز الأول المقدم فهد الريامي وعادل المحروقي، وحصل عمر الرواجفة على المركز الثاني، وجاء في المركز الثالث الدكتور ناصر الزيدي، كما انطلقت بطولة خماسيات كرة القدم، بمشاركة ثماني فرق من وحدات الجامعة، وتستمر البطولة مدة أسبوعين.

وتشتمل الفعاليات أيضًا على معرض الحضارات الذي ينطلق مساء يوم الاحد القادم بشارك مجموعة من الجاليات العربية والأجنبية، بالإضافة إلى ركن عن السلطنة، كما يجسد المعرض العادات والتقاليد التي تشتهر بها هذه الجاليات والأكلات المعروفة وبعض مجسمات المعالم السياحية والأزياء والعملات والخرائط، وذلك بحضور سعادة الدكتور علي بن سعود البيماني رئيس الجامعة، في مركز خدمات الطلبة.

يذكر أن دائرة العلاقات العامة والاعلام في جامعة السلطان قابوس تسعى من خلال هذه الفعاليات إلى الخروج من جو العمل واستكشاف معالم الدول، وإنشاء الروابط الثقافية بين الموظفين وعائلاتهم في إطار الأنشطة التثقيفية والترفيهية، وتشجيع الطلبة والموظفين على الاستفادة من الخدمات الرياضية المقدمة في مركز خدمات الطلبة في الجامعة، وقضاء أجواء رمضانية مميزة خارج جو العمل.

لاتتعدى مسافته الكيلومترين

أهالي «الثقاب» في ينقل يطالبون برصف طريق منطقتهم

ينقل.من محمد بن سعيد العلوي:

ناشد أهالي منطقة الثقاب بولاية ينقل بمحافظة الظاهرة الجهات المختصة رصف الطريق الترابي الذي لايتعدى طوله كيلومترين فقط، حيث لايبعد الطريق المعبّد عن منطقتهم سوى كيلومترين.

وقد أوضح المواطن مسلم بن سيف البادي من سكان المنطقة أنهم خاطبوا وزارة البلديات الإقليمية وموارد المياه ووزارة النقل والاتصالات منذ عدة سنوات بضرورة رصف الطريق المذكور، حيث يشكل الطريق المذكور تحدياً كبيراً لهم، ويتم حالياً مسح الطريق الترابي، ومن هنا يناشد الأهالي وسكان المنطقة الجهات المشرفة على الطريق المذكور نظراً لأهميته، ولايوجد طريق آخر غيره يستخدمه الأهالي.

من جانبه أوضح حمدان بن سالم البادي من سكان المنطقة قائلاً: إنّ هذا الطريق يمر في الوادي وهو وعر ويضطر الأهالي لاستخدام المركبات ذات الدفع الرباعي، حيث أن المركبات الصغيرة لاتستطيع المرور في الطريق الترابي الذي توجد الحصى والأتربة والرمال، ويناشد حمدان البادي الجهات القيام برصف ذلك الطريق نظراً لأهميته في التنقل والتواصل.

ويقول أحمد بن خميس البادي أحد أبناء المنطقة: إنّ الطريق ترابي وصعب ويتوقف أثناء جريان الأودية، كما أنّ طلاب المدارس والعاملين من أبناء المنطقة يجدون صعوبة في استخدام الطريق ويتوقف أثناء جريان الأودية ونزول الأمطار، فعملية رصف الطريق أصبح موضوعاً مهماً خاصة لايحتاج الى جهد هندسي.

▪ تطاير الغبار في الطريق الترابي يسبب الكثير من المتاعب على سالكيه

▪ المطالبة بتكملة رصف الطريق المتبقي وهو كيلو متران فقط

معهد المهندسين المدنيين البريطاني يمنح الاعتراف لبرنامج الهندسة المدنية بكلية الهندسة بجامعة السلطان قابوس

حصلت جامعة السلطان قابوس على برنامج الهندسة المدنية بكلية الهندسة على الاعتراف من معهد المهندسين المدنيين البريطاني (Institute of Civil Engineers، ICE). ونظرًا لأن معهد المهندسين المدنيين يعترف رسميًا الآن بشهادات الهندسة المدنية المعتمدة من قبل مجلس الاعتماد للهندسة والتكنولوجيا (Accreditation Board for Engineering and Technology، ABET) الأمريكي، فستكون هناك العديد من المزايا لخريجي وطلبة الهندسة المدنية بالجامعة السلطان قابوس، فالطلبة الذين يتخرجون من برامج (ABET) المعتمدة لن يكونوا بحاجة إلى طلب التقدم للحصول على التقييم الأكاديمي للحصول على مؤهل المهندسين المدنيين.

ويعد معهد المهندسين المدنيين أحد أعرق المؤسسات المهنية في المملكة المتحدة، الذي تأسس قبل ٢٠٠ عام، ويوفر الدعم الملموس لحوالي ٩٠٠٠٠ عضو من المهندسين المدنيين.

ويشجع المعهد أعضائه لمواصلة تطورهم المهني عن طريق توفير مجموعة من الموارد المعرفية مثل الدورات التدريبية والمنشورات، ويتمتع كذلك أعضاء المعهد بالعديد من المزايا مثل فرص التطوير الوظيفي ورفع المستوى المهني والوصول إلى شبكة واسعة من المهنيين وموارد المعرفة وغيرها.

الجدير بذكر أن معهد المهندسين المدنيين يعترف الآن بدرجة الهندسة المدنية من جامعة السلطان قابوس باعتبارها "تقدم الرضى التام للقاعدة التعليمية لمهندس مدمج، وتلبي جزئيا القاعدة التعليمية للمهندس المعتمد، وستكون هناك حاجة إلى برنامج للتعلم الإضافي لإكمال القاعدة التعليمية للمهندس المعتمد". علاوة على ذلك، يوفر معهد المهندسين المدنيين عضوية مجانية لطلبة الهندسة المدنية من خلال التسجيل.

التدريب على جوانب التوعية بصحية الظاهرة

عبري.من صلاح بن سعيد العبري:

نظمت المديرية العامة للخدمات الصحية بمحافظة الظاهرة حلقة عمل تدريبية بعنوان:(تعزيز جوانب التوعية الصحية) والتي استهدف الكوادر الطبية والطبية المساعدة والمثقفات الصحيات بمختلف المؤسسات الصحية بولايات المحافظة. اشتمل برنامج الحلقة على جوانب نظرية وتطبيقية إستعرضت أهمية التوعية ودورها في خدمة المجتمع، وتطرقت إلى التعريف بمفهوم رفع مستوى الوعي الصحي وأهميته، ودور الأنشطة التوعوية والتثقيف الصحي و أهميته، وأنواعه، ومتطلباته، وكيفية وضع خطط التوعية. كما تم التدريب على أساليب الاتصال الفعّال لحملات التوعية، ومواصفات القائم بالاتصال في حملات التوعية، وكيفية صياغة رسائل التوعية، إضافة إلى تحديد التأثيرات المستهدفة لبرامج التوعية.

▪ احدى فقرات الحفل

تواصل المسابقة الثقافية في بلدية صحار

انتهت الجولة الثانية من الأسبوع الثاني للمسابقة الرمضانية الخاصة لموظفي بلدية صحار والتي تقام في سوق صحار مساء يومي (الاثنين والثلاثاء) من كل أسبوع.

حيث تغلب فريق دائرة الأراضي على فريق دائرة الشؤون المالية والدخل بنتيجة (٣.٥) وتغلب فريق دائرة الشؤون الفنية على فريق دائرة الشؤون الإدارية بنتيجة (٠.٣) وذلك في الأسبوع الأول من افتتاح المسابقة، وفي الأسبوع الثاني تعادل فريق مكتب التخطيط والمساحة مع دائرة التشجير والحدائق بنتيجة (٣.٣) وفاز فريق دائرة النقليات على فريق إدارة الشؤون الصحية بنتيجة (١.٣) في المقابل خسر فريق مكتب المدير العام أمام فريق دائرة الأراضي بنتيجة(٤.٣) وذلك في مسابقة التي أقيمت مساء الاثنين، أما نتائج المسابقة في مساء يوم الثلاثاء فقد فاز فريق دائرة نظم المعلومات على فريق دائرة الشؤون الإدارية بنتيجة (٣.٤)، كما فاز فريق مكتب التخطيط والمساحة على دائرة الشؤون المالية والدخل بنتيجة (٣.٢) وخسر فريق دائرة الشؤون الفنية أمام دائرة النقليات بنتيجة (٢.٠) وسوف تستأنف المسابقة الأسبوع القادم مساء يومي الاثنين والثلاثاء بسوق صحار في منطقة الحجرة.

المسابقات الرمضانية بجامع الغوابي بشناص تبدأ فعالياتها غدا

شناص.من إبراهيم الفارسي:

تبدأ غداً المسابقات الرمضانية بمركز جامع الغوابي بولاية شناص وذلك بمشاركة (١٥٠) متسابقا.

ويشرف على تنظيم هذه الفعاليات شباب متطوعون من أهالي قريتي الغوابي والهاملية التابعتين للولاية، حيث بدأت الاستعدادات المبكرة لهذه المسابقات الرمضانيه منذ شهر شعبان.

وتشمل هذه المسابقات مسابقة حفظ القرآن الكريم لفئة الصغار (طلاب المدارس) من ١٢ إلى ١٧ سنة المستوى الاول حفظ أجزاء (عم، تبارك، قد سمع، الذاريات)، والمستوى الثاني من ١٢ إلى ١٨ سنة حفظ جزئي (عم وتبارك)، والمستوى الثالث من ٨ سنوات فما دون حفظ (جزء عم)، أما فئة الكبار ما بعد المدرسة المستوى الاول حفظ (٤ سور وهي: الاسراء والكهف ومريم وطه)، والمستوى الثاني حفظ (سورتي يوسف والرحمن)، والمستوى الثالث حفظ (سورتي يس والواقعة).

أما بالنسبة لمسابقة فارس التلاوة مقسمة الى فئتين للصغار من ١٢ سنة وأقل، والكبار من ١٣سنة ما فوق، أما مسابقة الأذان فتشمل جميع الفئات العمرية.

وتشرف على المسابقة لجنة مشكلة من الشيخ الدكتور محمد درويش الازهري إمام وخطيب جامع الغوابي والأستاذ خلف بن ناصر الزعابي، وكذلك مسابقة ثقافية (س.ج) تقام على مدار الشهر بعد صلاة التراويح مباشرة. وقد أكد عبدالستار بن عيسى البلوشي عضو اللجنة الاعلامية بأن هذه المسابقات تقام خلال شهر رمضان المبارك من كل عام وتهدف إلى الاهتمام بكتاب لله وسنة نبيه والأمور الفقهية والتشجيع على الحفظ والفهم والحث على تعلم الأمور الدينية، وسيتم تكريم الفائزين بجوائز نقدية وعينية للأوائل في كل مستوى من المستويات. وتسعى اللجنة المنظمة للمسابقة على تطويرها والارتقاء بها والاستمرار على النهج القويم لكتاب لله تعالى وتحفيز الشباب في الولاية على حفظ القرآن الكريم، كما أنه يتوجب على أولياء الأمور ضرورة متابعة ما حفظه أبنائهم من القرآن الكريم والعلوم الأخرى وهذا الذي أوصى به رسولنا ونبينا محمد عليه أفضل الصلاة وأتم التسليم.

البرنامج التوعوي التلفزيوني الإذاعي:
نزاهة ٣
"أدوات العمل هي من الأمانات في أيدي الموظفين ليسخروها في المصالح التي وجدت من أجلها، فعلى كل أحد أن يتقي الله فيها وألا يسخرها لمصلحته مهما كان الأمر"
سماحة الشيخ أحمد بن حمد الخليلي/ المفتي العام للسلطنة
يتلقى الجهاز الشكاوى أو البلاغات عبر عدة قنوات، ومنها الرقم المجاني: (80000008)
جهاز الرقابة_عُمان Stateaudit_oman StateAuditOman StateAudit_Oman SAIAPP www.sai.gov.om

■اثناء القاء المحاضرة

محاضرة دينية بهيماء بعنوان: «التاجر الصدوق»

هيماء. من مبارك الحرسوسي:

نظمت غرفة تجارة وصناعة عمان فرع محافظة الوسطى محاضرة دينية بعنوان: (التاجر الصدوق).

ألقى المحاضرة الشيخ سالم النعماني وبحضور سعادة الشيخ محافظ الوسطى وعدد من المسؤولين بالمحافظة وجمع كبير من المواطنين والمقيمين وذلك بجامع هيماء بولاية هيماء بمحافظة الوسطى.

وقد تطرقت المحاضرة إلى عدم اقتصار المسلم على العبادة فقط بل عمل المسلمون في التجارة وأن تسعة أعشار الرزق في التجارة والمؤمن القوي أحب إلى الله من المؤمن الضعيف وفي كل ذلك خير وأن الامم تتقدم بشبابها وصناعتها ونهضتها. وتطرقت المحاضرة أيضاً إلى دور الأندية والفرق الرياضية في تنشيط الشباب فكرياً وبدنياً.

ووجه المحاضر الرسالة الثالثة إلى الصائم وكيف يحافظ على صيامه من اللغو واستثمار كل لحظه في شهر رمضان المبارك في أعمال البر والإحسان من زيارة أرحام والصدقات وقراءة القرآن والقيام.

وتحدث النعماني عن دور الأب والأم في إدارة شؤون البيت والحرص على تخريج جيل نافع لأهله ومجتمع ووطنه، كما أشار إلى ضرورة اهتمام الموظفين بتأدية مهامهم على أكمل وجه برقابة ذاتية وضمير حي وأهمية وجود علاقة وطيدة بين الموظفين والمسؤول لنجاح بيئة العمل وتحقيق الأهداف المنشودة من وجود هذه المؤسسات في البلاد.

حلقة عمل تسلط الضوء على تعديلات بعض أحكام لائحة سلامة الغذاء

الحلقة سلطت الضوء على تعديلات لائحة سلامة الغذاء

نظمت وزارة البلديات الإقليمية وموارد المياه صباح أمس حلقة عمل لشرح آلية تطبيق القرار الوزاري رقم:(١١٨ /٢٠١٩م) الخاص بتعديل بعض أحكام لائحة سلامة الغذاء.

حضر الفعالية المهندس سعيد بن علي الشبلي مدير عام مساعد الرقابة الصحية والصرف الصحي للرقابة الصحية ومديرو الرقابة الصحية والصرف الصحي ورؤساء أقسام رقابة الأغذية والبيطرة بالمديريات العامة للبلديات الإقليمية وموارد المياه بالمحافظات والبلديات التابعة لها.

وقدم الدكتور سيف بن جمعة اليعقوبي مدير دائرة الرقابة الغذائية بالوزارة عرضاً مرئياً تضمن التعديلات التي شملها القرار الوزاري رقم:(١١٨ /٢٠١٩م) على بعض أحكام لائحة سلامة الغذاء، إضافة إلى مسودة الدليل الإرشادي لنظام الرقابة الإلكتروني على المنشآت الغذائية المعتمدة من الوزارة وهو نظام رقابي يستخدم التقنيات الحديثة في الرقابة على المنشآت الغذائية عالية ومتوسطة الخطورة باستخدام كاميرات تمكن المختصين في مجال الرقابة الصحية من مراقبة هذه المنشآت مباشرة عن طريق أخذ البيانات من الحافظة الإلكترونية، يتم خلالها رصد مراحل العمل المختلفة والممارسات الصحية السليمة والخاطئة في تلك المنشآت، كما تطرق العرض للمخالفات والغرامات الإدارية.

فيما يُقام معرض للمبادرة بصلالة اليوم

الافراج عن ١٥٠ محبوسا منذ أول رمضان في مبادرة «فك كربة»

تفتتح اليوم فعاليات معرض مبادرة (فك كربة) الانسانية الذي تتبناه جمعية المحامين العمانية وذلك بمقر جاردنز مول صلالة ويستمر لمدة ثلاثة ايام.

يرعى افتتاح المعرض سعادة المهندس محمد بن ابوبكر الغساني نائب رئيس مجلس الشورى ويهدف للتعريف بأهمية المبادرة وجوانب تنفيذها وآليات وشروط الاستفادة منها للمحبوسين على ذمم قضايا غير جنائية.

وكانت إدارة مبادرة (فك كربة) الانسانية قد أعلنت أن إجمالي عدد المحبوسين المفرج عنهم ممن انطبقت عليهم الشروط للفترة الحالية بلغ أكثر من مائة وخمسين محبوساً بمختلف محاكم السلطنة منذ الأول من شهر رمضان المبارك وحتى أمس على ذمم قضايا غير جنائية.

وأكدت إدارة المبادرة مواصلتها التنسيق مع الادارة العامة لتنفيذ الاحكام بمجلس الشؤون الإدارية للقضاء لمتابعة الحالات المماثلة والتنسيق لاطلاق سراحها خلال الايام القادمة من الشهر المبارك.

وقال سعادة المحامي الدكتور محمد بن إبراهيم الزدجالي رئيس مجلس ادارة جمعية المحامين العمانية: إن المبادرة في نسختها السادسة تطمح الى فك كربة المحبوسين على ذمم قضايا مالية في غير الدعاوى الجنائية لنصل الى أكثر من سبعمائة حالة حتى نهاية الشهر المبارك ونأمل من أصحاب الايادي البيضاء الوقوف معنا في هذا العمل الانساني، حيث تعودنا سنوياً تنفيذ هذه المبادرة وهي من المجتمع واليه حيث الدعم من المؤسسات الخاصة ومن الافراد سيعزز الدور الايجابي الذي نقوم به.

من جانب آخر أقامت جمعية المحامين العمانية أمسية قانونية تحت مسمى (الدورة التشريعية لمشروعات القوانين في سلطنة عمان) بالتعاون مع جامعة صحار (كلية القانون) والتي قدمها سعادة الدكتور خالد بن سالم السعيدي أمين عام مجلس الدولة وتطرق خلالها لمراحل اصدار القوانين والتشريعات ودورتها الاعتيادية ومراحل نظرها ومراجعتها حتى تصير نافذة بمرسوم سلطاني كما فتح باب النقاش للاستفسار في جوانب تعديل القوانين من حيث الاجراءات ومراحلها.

Ooredoo تحصد جائزة الشريك الرقمي المتميز من مطارات عُمان

■خالد المرهون أثناء تسليمه الجائزة لأحد مسؤولي Ooredoo

Ooredoo تحصد جائزة الشريك الرقمي المتميز من مطارات عُمان

تقديرا لصالاتها الحديثة والمتطورة في مطاري مسقط وصلالة الدوليين، حصلت Ooredoo على جائزة الشريك المتميز في مجال تقديم خدمة الاتصالات في مطارات عُمان وذلك خلال حفل أُقيم بفندق قصر البستان، ريتز – كارلتون تحت رعاية معالي الشيخ خالد بن عمر المرهون، وزير الخدمة المدنية.

وقد جاء تكريم Ooredoo نظير تجربتها المتميزة في متاجر البيع بالتجزئة بدءًا من التصميم الفريد والعصري وصولا إلى الخدمات والدعم اللازم التي توفرها للعملاء سواء المقيمين أو الزائرين لضمان بقائهم على اتصال دائم بعائلاتهم وأحبائهم.

وتعد هذه الجائزة أحدث إضافة إلى قائمة طويلة من الجوائز التي حصدتها Ooredoo على مدار الأعوام الماضية والتي تبرز جميعها التزامها بالتميز وبتحقيق التحول الرقمي. هذا، وتفخر الشركة بفوزها بالعديد من الجوائز المحلية والإقليمية والدولية مؤخرا عن فئة خدمة العملاء بما في ذلك جائزة 'أفضل وأكبر مركز اتصال' في الشرق الأوسط، وجائزة 'أفضل شركة اتصالات' في عُمان، وجائزة 'مزود خدمات الاتصالات الأكثر شعبية'.

حلقة تدريبية للمدارس المترشحة لجائزة السلطان قابوس للتنمية المستدامة بالداخلية

كتب. سيف الهطالي:

أقامت اللجنة المحلية لجائزة السلطان قابوس للتنمية المستدامة في البيئة المدرسية بتعليمية محافظة الداخلية حلقة عمل تدريبية للمدارس التي ترشّحت مشاريعها للتنافس على مستوى السلطنة وذلك من أجل الوقوف على مستوى المشاريع وتقديم الدعم والمشورة لها في المرحلة المقبلة.

وقد استهدفت الحلقة مديري المدارس ومنسقي الجائزة بالمدارس وعدداً من أعضاء اللجان المدرسية، حيث تحدّث في البداية سليمان بن عبدالله السالمي مدير عام تعليمية المحافظة رئيس اللجنة المحلية مُهنّئاً المدارس التي تأهلت ومشيداً بالدور الذي قامت به في الفترة الفائتة والجهد الذي بُذل من أجل الوصول لهذه المرحلة وقال: إن مدارس المحافظة كان لها حضور جيد في المرحلة الأولى الأمر الذي ساهم في بث روح الحماس والتنافس القوي بين المدارس، حيث بذلت اللجنة المحلية بالمحافظة جهوداً لمتابعة المشاريع التي بلغ عددها مائة وأربعين مشروعاً من أجل اختيار المشاريع الأفضل، حيث خلصت لجان التقييم إلى ترشيح خمسة مشاريع من كل محور من محاور المسابقة الثلاثة، وقال: إن المرحلة المُقبلة تتطلب جهوداً أكبر وتعاون بين المدارس المتأهلة واللجنة المحلية من أجل تلافي الملاحظات وتهيئة هذه المشاريع للتقييم المركزي من خلال الاهتمام بالأهداف التربوية للمشروع وكذلك تبادل الرؤى بين المدراس وبعضها من أجل الاستفادة من الخبرات بالإضافة إلى أهمية توثيق أعمال المشاريع لإضفاء طابع الحيوية لها، وشهدت الحلقة تقديم ثلاث أوراق عمل متنوعة الأولى قدّمها عبدالله بن سليمان الشكيلي عضو اللجنة المحلية تناول فيها موضوع دراسة الجدوى للمشروع حيث تحدّث عن أهمية تنفيذ دراسة جدوى للمشروع من أجل الوقوف على مكوناته من الجوانب المالية والفنية والقانونية ودراسة السوق وتحليل نقاط القوة والضعف والفرص والتحديات، حيث تناول بالتفصيل كل جانب من جوانب الدراسة.

■ خلال تقديم أوراق العمل

أما الورقة الثانية فقدّمها سعيد بن محمد الراشدي مشرف أنظمة تعليمية بوزارة التربية والتعليم وتناول فيها توظيف التقنيات الحديثة في تطوير وتحسين المشاريع الطلابية وقد تناول فيها موضوعات ماهية التقانة والتقنيات الحديثة وكيفية توظيف التقنيات الحديثة في العملية التربوية بالإضافة إلى الحلول والأفكار التقنية المبتكرة للمشاريع في مجالات التقنية والتكنولوجيا للجانب التربوي وأهمية توظيف تقنيات انترنت الأشياء والروبوت وتصميم المواقع وبرمجة التطبيقات واستخدام البرمجيات الجاهزة ولمسابقات المحوسبة.

كما تناول مراحل بناء البرمجيات والمشاريع المحوسبة وأنواع التطبيقات في بناء وإدارة المشاريع الطلابية في الجانب التكنولوجي الإبداع والابتكار والتجديد في انشاء المشاريع الطلابية وربطها بالتقنيات الحديثة سعياً لانتشارها وتجويدها.

أجمل
مسقط مجمع العريمي، القرم، زاخر مول، الخوير، مسقط جراند مول – الغبرة، دار الأوبرا السلطانية – شاطئ القرم، العذيبة الشمالية – شارع الضيافة، الخوير – شارع الكلية ، مبنى بيت مسقط – الغبرة، طريق تحويل العامرات ، طريق وادي حطاط السيب مركز البهجة – الموالح الشمالية ، سوق السيب – بناية الصحوة، الخوض – شارع السوق، المعبيلة – مقابل جامع سعيد بن تيمور نزوى دوار الكتب صحار – الباطنة – سوق صحار – الهمبار – ٤، بركاء – الشارع الرئيسي، سفير مول – صحار الشرقية سوق صور، الشارع التجاري – سوق صور صلالة شارع السلام، مبنى المرهون، شارع السلام، مبنى نادي ظفار، شارع السلام، بجانب سوبرماركت الخريف، المتجر رقم ٨٨ صلالة جاردنس مول ، البريمي – ميدان مول – عبري – مجمع الكلباني
الإمارات العربية المتحدة • المملكة العربية السعودية • الكويت • سلطنة عمان • دولة قطر • البحرين • تايلند
/AjmalPerfumes
WWW.AJMALPERFUME.COM
SHOP.AJMALPERFUME.COM

التكوينات الصخرية والتنوع الأحيائي محطة جذب للهواة والمغامرين في وادي النخر بالحمراء

■ تكوينات جيولوجية فريدة ومتنوعة في تضاريسها وهضبتها من جبال ومعالم طبيعية

رصد . سعيد بن علي الغافري:

"تزخر الطبيعة العمانية بتكوينات جيولوجية وتضاريس جبلية رائعة تتشكل فيها صور الجمال وبهو المكان فهي تمثل محطة جذب للهواة والمغامرين ومحبي الرحلات الخلوية تجذب زوارها بألوانها وتشكيلاتها والتنوع الاحيائي من النباتات والأعشاب والطيور التي استوطنتها أو الزائرة.

وقد حبا الله سبحانه وتعالى بلادنا بسلسلة جبلية ثرية ذات هضبة متنوعة في التضاريس والتكوينات المتعرجة والمنحدرة والمستقيمة والطويلة .. وغيرها من صور الجمال التي تبهر النفس وتأخذ الألباب."

■ بيوت تراثية قديمة بالقرب من تشكيلات الصخور

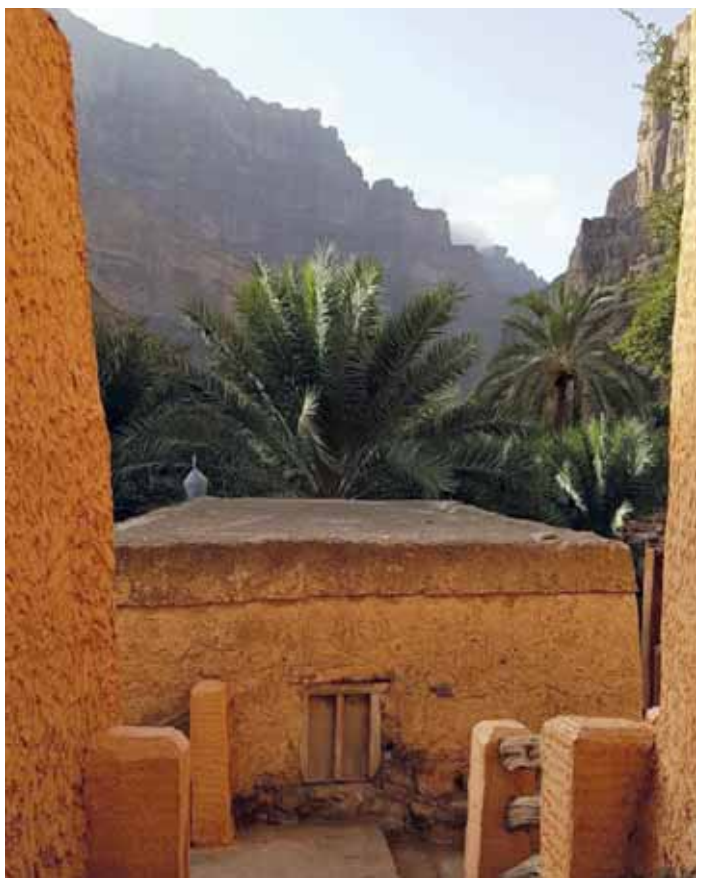

■ مواقع جذب للسياحة لابد من استثمارها وتطوير البنية الأساسية لها

ويتميز وادي النخر بولاية الحمراء بمحافظة الداخلية بروعة التضاريس الجبلية المبهرة وواديه الفسيح والذي يحتضن انواع من الأشجار والنباتات والأعشاب في طبيعته الجمالية والساحرة وروعة المكان بجانب البيوت والنُزل التراثية إذ يُعدُّ احدى الوجهات السياحية الفريدة التي تمتاز بها الطبيعة العمانية بمحافظة الداخلية.

وتعد التكوينات الصخرية بوادي النخر من أعظم الفوالق الجبلية على مستوى العالم بتشكيلاتها المتنوعة ومحطة جذب للرحلات السفاري ومحبي تسلق الجبال من الهواة والمغامرين.

ويصف علي بن حمد البادي . أحد هواة الرحلات والمنظمين لها بأن الطبيعة العمانية تنفرد بتكوينات جيولوجية فريدة ومتنوعة في تضاريسها وهضبتها من جبال وتلال وأودية ومعالم طبيعية وتاريخية، وهذه تعتبر منتجعات سياحية لما تختزنه من مقومات ذات بهجة وجمال وهي في حد ذاتها مواقع جذب للسياحة لابد من استثمارها وتطوير البنية الأساسية لها من إنشاء مرافق تخدم الزوار والسائحين، فولايات السلطنة تمتلك كنوزاً طبيعية من التنوع البيئي بجانب الأفلاج والعيون والمزارع والبساتين والعمارة العمانية التي تحكي ملحمة فنون البناء كالبيوت الأثرية والقلاع والحصون والنُزل التراثية.

من جانبه قال بدر بن سيف العبري . أحد المهتمين بالتراث وصاحب مشروع نُزل النخر التراثي: إنّ الطبيعة الجغرافية التي تتميز بها القرى هي عوامل جذب للسياح والهواة والمصورين والباحثين والدارسين للطبيعة، ويعد وادي النخر بولاية الحمراء رافدًا سياحياً وتراثياً مهماً بما يتميز به من التشكيلات الصخرية في جباله وواديه، وقد حرصنا منذ البداية أن نستغل هذه المقومات التي يمتلكها الوادي وسحر طبيعته بإنشاء مشروع تراثي يطل على جماليات وروعة المكان وحفاظاً للتراث في فنون البناء والعمارة العمانية وأصالتها وقوة وصلابة العمل الذي تفنن به الآباء والأجداد وهندستهم الفريدة والمتميزة والتي ستظل منارة يُحتذى بها عبر العصور.

■ وادي النخر بالحمراء يتميز بروعة التضاريس الجبلية المبهرة وواديه الفسيح

المدرسة المصرية بمسقط
EGYPTIAN SCHOOL - MUSCAT
إعلان
تعلن المدرسة المصرية بمسقط عن فتح باب التقدم لمناقصة عامة بشأن التعاقد على استئجار مقصف المدرسة المصرية بمسقط للعام ٢٠١٩ - ٢٠٢٠. وتقدم العروض في أظرف مغلقة خلال أسبوع من تاريخ نشر الاعلان على أن يتم سحب كراسة الشروط من مقر المدرسة بالخوير.
هاتف : ٩٩٣٦٥٩٧٧
٢٤٦٩٧٠٤٧

مجمع السلامة الطبي الحديث
modern Al Salama Polyclinic
we care HE cures مجمع طبي متعدد التخصصات-المعبيلة
قسم الأطفال

د. سوباش كي جي
MBBS, DCH
طبيب أطفال
Specialist paediatrician
خدمة ٢٤/٧ ساعة
حجز المواعيد
٢٤٤٠١٧٢٦ - ٢٤٤٠٠٩٠٤
٢٤٤٠١٧٣٩
alsalamaoman@gmail.com
www.alsalamamuscat.com
المعبيلة (قرب إشارات المرور) سلطنة عمان
نقبل جميع بطاقات التأمين الأساسية
رقم الطوارئ ٩٤٥٠٢١٠٠
Clinic Whatsapp ٩٤٩٠١٤٠٤
MOH: 130/2019

تذوق الطعم الأصيل من عمان
Taste the real Quality from Oman
HACCP CERTIFIED
Food Safety System Certification 22000
ISO 22000 CERTIFIED
Ramadan Mubarak

مخبز أطياب ATYAB BAKERY
مخبز أطياب ش.م.م.
هاتف: ٢٦٨٨١٤٤٤، فاكس: ٢٦٨٨١٤٤٥
www.atyabbakery.com

GET PERMANENT RESIDENCY/ CITIZENSHIP THROUGH INVESTMENT OR BUSINESS FOR YOU AND YOUR FAMILY WITH WWICS
WWICS Global Resettlement Solutions SINCE 1993
CARIBBEAN – GET YOUR SECOND PASSPORT IN 4 MONTHS, THROUGH INVESTMENT AND TRAVEL TO MORE THAN 130 COUNTRIES WITHOUT VISA. STARTING AT $ 100,000. DOMINICA, ST KITTS AND NEVIS, ANTIGUA AND BARBUDA, GRENADA, ST LUCIA
EUROPE – GET YOUR RESIDENT CARD THROUGH REAL ESTATE INVESTMENT. STARTING AT EURO 250,000. PORTUGAL, SPAIN, GREECE, CYPRUS, MALTA, BULGARIA
USA- GET GREEN CARD FOR YOU AND YOUR FAMILY THROUGH EB-5 PROGRAM WITH AN INVESTMENT OF $500,000
احصل على الإقامة الدائمة / المواطنة من خلال الاستثمار أو الأعمال الخاصة لك ولعائلتك مع WWICS
جزر الكاريبي - احصل على جواز سفرك الثاني خلال 4 أشهر من خلال الاستثمار. سافر إلى أكثر من 130 دولة بدون تأشيرة ابتداء من 100،000$. دومينيكا ، سانت كيتس ونيفيس، أنتيغوا وبربودا غرينادا ، سانت لوسيا
اوروبا - احصل على بطاقة الإقامة الخاصة بك من خلال الاستثمار العقاري ابتداء من 250،000€ البرتغال ، إسبانيا ، اليونان ، قبرص ، مالطا ، بلغاريا
الولايات المتحدة الامريكية - احصل على الجرين كارد لك ولعائلتك من خلال برنامج EB - 5 باستثمار 500،000$
www.wwicsgroup.com + 968-79361179 Mr. Azzan Bashir
GLOBAL STRATEGIC MANAGEMENT CONSULTANCY, MUSCAT
at Office No.401, 4th Floor, Sky Tower, Building No-479, Next to Aramex, Al-Khuwair, Muscat, Sultanate of Oman Office

يضم ٦ ورش حديثة مجهزة لأعمال النسيج القطني

الصناعات الحرفية تنتهي من مشروع توسعة مركز تدريب وإنتاج النسيج والتطريز اليدوي بسمائل

▪▪ أنجزت الهيئة العامة للصناعات الحرفية مشروع توسعة مركز تدريب وإنتاج النسيج والتطريز اليدوي في ولاية سمائل.

ويشتمل مشروع التوسعة على إنشاء ست ورش مخصصة للتصنيع الآلي واليدوي للنسيج، بالإضافة الى عدد من المرافق الإدارية والحرفية كقاعات التدريب النظري والعملي المدعمة بأحدث الالات والتقنيات المستخدمة في صناعة النسيج القطني والتطريز اليدوي.

ويأتي تنفيذ الهيئة العامة للصناعات الحرفية لمشروع توسعة مركز تدريب وإنتاج النسيج والتطريز اليدوي بسمائل في إطار حرص الهيئة نحو توفير منشآت حرفية تعمل وفق آليات مطورة للعمل والأداء الحرفي في السلطنة.

وبالتزامن مع توسعة مركز تدريب وإنتاج النسيج والتطريز اليدوي في سمائل تنفذ الهيئة العامة للصناعات الحرفية حالياً مشروع لتدريب خمسة عشر حرفياً وحرفية من الكوادر والطاقات الوطنية الشابة في مجال حرفة صناعة النسيج القطني. ▪▪

مركز تدريب وإنتاج النسيج والتطريز اليدوي في سمائل

زخارف مستفادة من الهوية الوطنية ضمن تصاميم منتجات النسيج القطني

■ نسيجيات محلية من القطن

■ أحزمة نسيجية

■ منتجات من النسيج القطني مصنعة محلياً

■ إزار من النسيج القطني

ويأتي تنفيذ مشروع البرنامج التدريبي والإنتاجي في طار حرص الهيئة لتنمية القطاع الحرفية وإرفاده بأيدي وطنية من الشباب بالإضافة الى التوجه نحو الحفاظ على تطوير حرفة النسيجيات الوطنية بمختلف أنواعها مع السعي نحو تطوير المنتجات النسيجية القطنية وفق الضوابط والمواصفات العمانية المتعارف عليها.

ويأتي تنفيذ البرنامج التدريبي من أجل استقطاب الحرفيين من الجيل الشاب لتعلم معارف ومهارات حرفة صناعة النسيج القطني بهدف تنمية حرفة النسيج محلياً وتدريب الحرفيين على التعامل مع المعدات والآلات المطورة لمهنة النسج مع الحرص على تطوير وابتكار منتجات حرفية تحمل الهوية الوطنية.

ويسهم البرنامج التدريبي المنفذ بالمركز في نقل وإكساب اساسيات حرفة صناعة النسيجيات القطنية إلى الأجيال الشابة من خلال التأكيد على اهمية ترسيخ ثقافة العمل الحر والابتكار والتطوير الحرفي، كما يعزز البرنامج من اتاحة فرص تأسيس المشاريع الحرفية المنتجة والتي ترفع من مؤشرات مساهمة القطاع الحرفي العماني في الناتج المحلي بالإضافة الى أهمية البرنامج التدريبي في إيجاد نوع من التكامل والتجانس الحرفي بين مختلف الحرف عن طريق توليف حرفة النسيج مع خامات حرفية أخرى والفضة والفخار بالإضافة إلى بعض الحرف المطورة.

ويعد مركز تدريب وإنتاج النسيج والتطريز اليدوي في سمائل منشأة متعددة الاستخدامات يقدم خدمات تأهيلية وإنتاجية بكفاءة عالية، ويتيح المركز للمتدربين إمكانية التعامل مع أجهزة ومعدات متطورة وفق معايير للوقاية المهنية المتبعة في بيئات العمل الحرفية، وقد قامت الهيئة بتزويد المركز بأحدث الاجهزة والمعدات والآلات الحديثة المتخصصة في تطوير النسيج القطني، كما حرصت الهيئة على تأهيل كوادر وطنية قادرة على مواصل مسيرة الإنتاج الحرفية بروح حديثة بالإضافة الى تعزيز إقبال الشباب للالتحاق بمختلف برامج التدريب والإنتاج الحرفية وحماية الحرف العُمانية برعاية ودعم مؤسسي متكامل.

■ أطقم سفرة من النسيج القطني

■ سيحة تقليدية مصنوعة من النسيج القطني

ويترافق مع تهيئة مركز تدريب وإنتاج النسيج والتطريز اليدوي في سمائل البدء في تنفيذ مشروع تدريبي خاص بإنتاج النسيج القطني بمختلف منتجاته الوطنية المطورة ويتضمن المشروع تقديم مجموعة من الدروس والتطبيقات النظرية والعملية التي تؤهل الحرفيين بمجموعة من المهارات اللازمة لعمليات إنتاج وتصميم المنتجات النسيجية المتنوعة من خلال التعريف بالصناعات النسيجية القطنية ذات الطابع المحلي ومدى ارتباطها الاقتصادي والاجتماعي ، كما يتضمن البرنامج الاطلاع على أسس التدريب على صناعة النسيج القطني مع التعرف على الادوات والمعدات المستخدمة عمليات النسج القطني ، ومن جهة أخرى سيتعرف المتدربين على مبادئ إدارة المشاريع الحرفية وكيفية العمل على تخطيط وتطوير المبادرات الابداعية إضافة الى الاطلاع على الاتجاهات الترويجية والتسويقية الحديثة بهدف تعزيز الجوانب الاقتصادية والاجتماعية للصناعات الحرفية وزيادة الدافعية الشرائية لمختلف المنتجات الحرفية، كما سيتضمن المشروع التدريبي على عدد من المحاور المعرفية إضافة الى اكتساب مهارات متنوعة في الترويج والتسويق الحرفي.

ويشتمل مركز تدريب وإنتاج النسيج والتطريز اليدوي في سمائل على عدد من الوحدات والورش الفنية والتدريبية الخاصة بإنتاج النسيج القطني، حيث يتكون المركز من قاعات للتدريب النظري وقاعات للتدريب العملي، كما تم تزويد المركز بأحدث الأجهزة والإمكانيات العلمية الخاصة بعمليات إنتاج النسيج القطني ويتضمن المركز على عدد من الوحدات الإدارية والخدمية، كما تم تخصيص مواقع للتصنيع الالي وأخرى للتصنيع اليدوي الى جانب الآلات الخاصة بالتطريز والذي يتم وفق طرق وأساليب متخصصة يتم خلالها الاستعانة بمعدات وأدوات خاصة بالصناعات النسيجية، وقد اتخذت الهيئة عدداً من المقاييس والبرامج المتبعة في تصميم وتأهيل المراكز التدريبية والإنتاجية للصناعات الحرفية من خلال الاستفادة من الخبرات والمشاريع المنفذة.

ويعمل مركز تدريب وإنتاج النسيج والتطريز اليدوي بسمائل حالياً على تدريب على صناعة النسيج القطني والحريري بطرق علمية ومنهجية وتطوير حرفة الصناعات النسيجية عن طريق استخدام أنوال مطورة بالإضافة إلى تجويد المنتجات النسيجية عبر اضافة العديد الرسوم والأشكال ذات الرمزية الوطنية إلى الحرف ونقل الحرفة إلى الأجيال الشابة في مساعدتها في إيجاد فرص عمل ورفع مستواها الاقتصادي وزيادة عدد المنتسبين إلى القطاع الحرفي اضافة الى إيجاد مشاريع حرفية في حرفة صناعة النسيج القطني والحريري وإيجاد نوع من التكامل بين مختلف الحرف عن طريق توليف حرفة الصناعات النسيجية مع حرف أخرى مثل كالفضيات والسعفيات والجلود .. وغيرها من الصناعات الحرفية الأخرى.

فيما ترتكز العناصر الأساسية للتدريب بمركز تدريب وإنتاج النسيج والتطريز اليدوي بسمائل على التعرف على المادة الخام وكيفية اختيار المناسب منها وتهيئتها والاستفادة من منها بالإضافة الى التدريب على الأنوال المطورة وكيفية نسج مختلف التصاميم الهندسية عليها مع الالمام بآلية قراءة التصميم وحسابه وتوظيف بعض المنسوجات في حرف أخرى أو منتجات أخرى الى جانب التدريب على إدارة المشاريع الحرفية ومعرفة عناصر التسويق والترويج وإجراء العمليات المساندة لرفع الانتاج وتحقيق الربحية.

وينتج مركز تدريب وإنتاج النسيج والتطريز اليدوي بسمائل حالياً الإزار العُماني وأحزمة الخنجر والمحازم المستخدمة للأسلحة التقليدية وأحزمة الساعات والسيح والسباعيات بالإضافة الى المصر القطني وقطع النسيجية المزخرفة الاشرطة النسيجية اضافة الى إنتاج أنواع مختلفة من المنسوجات المستفادة من القطن كالسباعيات والسجاد القطني والأوشحة والإكسسوارات النسيجية المطورة بتصاميم وزخارف متنوعة من خلال استخدام نسيج المبرد ونسيج الأطلس والسادة، كما يضم المركز منفذ تسويقي للصناعات الحرفية الوطنية المطورة تحت مسمى (البيت الحرفي العُماني بسمائل) ويحتوي المنفذ على منتجات حرفية متنوعة متعددة الاستخدامات النفعية والجمالية.

وزارة التجارة والصناعة
دائرة الملكية الفكرية
إعلان

تعلن دائرة الملكية الفكرية عن طلب تسجيل العلامة التجارية المقبولة وفقا لأحكام قانون (نظام) العلامات التجارية لدول مجلس التعاون لدول الخليج العربية الصادر بالمرسوم السلطاني رقم ٢٠١٧/٣٣.

طلب تسجيل العلامة التجارية رقم : ١٢٥٠١٠
في الفئة ٤٤ من أجل السلع / الخدمات :
صالون تجميل.

Melons
NAILS SPA & MORE

باسم : الماس الأسود للأعمال
الجنسية : عُمانية
العنوان : ص.ب: ٥٥٩ ر.ب: ١٢١، سلطنة عمان
تاريخ تقديم الطلب : ١ / ١ / ٢٠١٩

مجموعة بدر السماء تحصل على سبع جوائز في مجال الرعاية الصحية

حصلت مؤخراً مجموعة بدر السماء على سبع جوائز في حفل نظافة اليدين الذي نظمته وزارة الصحة للاحتفال بالجهود المبذولة في مجال سلامة المرضى من قبل العاملين في مجال الرعاية الصحية على وجه التحديد في مجال النظافة اليدوية.

هدف الحفل لنشر الوعي حول أهمية ممارسة النظافة اليدوية للحدّ من انتقال الجراثيم المسببة للأمراض وبالتالي إنقاذ الأرواح وكان أداء المرضات والمساعدين الطبيين من مجموعة بدر السماء بمستوى استثنائي وصنعوا علامة لا تنسى في هذا الحفل.

وقد حصل مستشفى بدر السماء فرع روي على جائزة واحدة في كل من الرقص الجماعي (المركز الثالث) وعرض الفيديو (المركز الثاني) واستخدام تطبيق التعليم الإلكتروني الفردي (المركز الثالث) لـ(سوما ماماشان) والقاء القصيدة (المركز الثاني) لـ(آنسي).

■ أثناء تسليم مجموعة بدر السماء الجوائز في الحفل

كما حصل بدر السماء فرع الخوير على المركز الأول في عرض تقديمي للملصقات، بينما حصل الدكتور خوسيه أم لوكوس، أخصائي التخدير من بدر السماء فرع صلالة على المركز الأول في تطبيق التعليم الإلكتروني الفردي للأطباء. حضر الحفل جميع مديري الفروع لمجموعة بدء السماء والمدير العام الدكتور جوستين أوغسطين.

وقد تسلّم الدكتور في تي فينود عضو مجلس إدارة بدر السماء على الجوائز بجانب الممرضات والمساعدين الطبيين المشاركين من الدكتور مازن بن جواد الخابوري مدير عام المؤسسات الصحية الخاصة التابعة لوزارة الصحة.

وفي بيان مشترك صادر عن مجلس الإدارة لمجموعة بدر السماء قال بي أي محمد والدكتور في تي فينود وعبد اللطيف: شارك جميع الفروع التسعة لمجموعة مستشفيات بدر السماء بحماس كامل في هذه المبادرة التي أطلقتها وزارة الصحة كونها مستشفى معتمدة من قبل لجنة مشتركة دولية في الولايات المتحدة الأميركية والحاصل على اعتماد (المستشفى الصديق لسلامة المرضى)، تكون ممارسات النظافة الشخصية دائمًا على رأس الأولويات لدينا ندرك بأن أهمية تكييف هذه الممارسات ستؤدي للحد من انتشار المرض والحفاظ على ممارسة صحية في بيئة رعاية صحية آمنة.

من جهته أعرب الدكتور شفيق محمد الرئيس التنفيذي لمجموعة بدر السماء عن شكره للمديرية العامة للمؤسسات الصحية الخاصة التابعة لوزارة الصحة على اتخاذ هذه المبادرة المهمة.

الجمعية العمانية لذوي الإعاقة السمعية
OMAN SOCIETY FOR THE HEARING IMPAIRED

إعلان

يطيب للجمعية العمانية لذوي الاعاقة السمعية ان تتقدم لجميع المواطنين والمقيمين الكرام والمؤسسات والشركات بخالص التهنئة بحلول شهر رمضان المبارك شهر الخير والعطاء والبركات اعاده الله علينا وعلى جميع المسلمين باليمن والبركات واعاننا على القيام والصيام وسائر الاعمال.

وبهذه المناسبة الجليلة تتوجه لكم الجمعية بالمناشدة بتقديم الدعم والمساندة لتتمكن من تحقيق اهدافها والنهوض بخدماتها المقدمة للاشخاص ذوي الاعاقة السمعية بالسلطنة، وذلك لدفع:

١. ايجار مقر الجمعية في مسقط.
٢. توفير المعينات السمعية.
٣. أجهزة التنبيه
٤. رواتب الموظفين
٥. الانشطة والبرامج للاشخاص الصم

والتمكن من تحقيق التواصل السهل بين الاشخاص الصم والمجتمع.
يمكنكم دعمنا بالتبرع على حسابات الجمعية او عن طريق برنامج Donate.om.

بنك نزوى - فرع القرم - رقم الحساب ٠٠١٥٠٠٠٠٣٩٣٠٠١
بنك مسقط - فرع دار الاوبرا السلطانية رقم الحساب ٠٤٦٣٠٤٨٢٦١٧١٠٠١٥
بنك ميسرة الاسلامي - فرع الخوير- رقم الحساب ٠١٦٣٦٠١٥٦٨٤٠٠١
بنك ميثاق الاسلامي - فرع الغبرة - رقم الحساب ٠٦١١٥٠٠٢٢٧٣٠-٠٠٠١

تطغى عليها العبادات وزيارة الأرحام وتحلق الأسرة حول المائدة الرمضانية

مواطنون يسردون ويستذكرون عادات «رمضان أيام زمان» وروحانياته العطرة

الخابورة. من سميحة الحوسنية:

■■ هناك من العادات التي مازالت تحافظ على تواجدها رغم المدنية والتطور الذي استطاع أن يمحو العديد منها ويطمسها ويجعلها نسياً منسياً .. ومن هذه العادات الروحانيات الجميلة في شهر رمضان شهر الصيام والقيام والتزاور. في هذا التحقيق يسرد عدد من المواطنين المحطات الروحانية في الزمن الجميل في حقبة الستينيات والسبعينيات من القرن الماضي، حيث العادات الرمضانية المتباينة من عبادات وأعمال الخير وزيارة الأرحام وتحلق الأسرة حول المائدة الرمضانية المتواضعة والتي تحتوي على المأكولات البسيطة من تمر ولبن وبعض الخبز والحساء وما تيسر من طعام في تلك السنين يعينهم على الصيام لنتعرف على رمضان سابقاً وما يميزه من تفرد في التركيز على العبادات من صلاة وقيام تعطر تلك الأجواء الرمضانية. ■■

■ خليفة الصقري

■ هلال السعيدي

■ محمود الشيزاوي

الجميع يستقبل رمضان مبكرا بزيارة الاقارب حفاظا على صلة الرحم

روحانيات رمضان

يقول محمود بن إبراهيم الشيزاوي من ولاية صحار: يمر علينا شهر رمضان بحلاوته وأيامه ولياليه الروحانية وننتظره بشغف ونتمنى أن يبلغنا ويرزقنا الله صيامه وقيامه، فعاداته الرمضانية كانت عاطرة بالذكر الحكيم والروحانيات التي تفعم الأجواء نحتفل بقدومه بالتهليل وبسماع مدفع رمضان وننتظر الإفطار بمائدة تحتوي على أشياء بسيطة من التمر والماء واللبن وبعض المأكولات ثم نذهب للصلاة وبعد انقضاء الصلاة نتناول وجبة العشاء البسيطة، أما اليوم فمائدة الافطار ممتلئة وكذلك وجبة العشاء الدسمة وانصراف الناس لتزيين الموائد بكل أصناف المأكولات، ولهذا ما نراه من بذخ وإسراف في هذه الأيام يحتاج منا إلى وقفة والاقلاع عن هذه العادة الذميمة بات ضرورة فالحاويات تمتلأ بالطعام.

وأضاف: كان الجميع يحرص على العبادات والتقرب الى الله وعمل الخير وزيارة الأرحام والتحدث الى كبار السن في تجمعات صرنا نفتقدها في أيامنا هذه فالبعض منصرف الى مشاهدة المسلسلات الرمضانية وزيارة الأماكن الترفيهية.

رمضان أيام زمان

أما خليفة بن علي الصقري من ولاية الخابورة فقال: رمضان أيام زمان في تلك الحقبة كان طعامهم محدوداً ليس كما نشاهده الآن حيث الأسواق مفتوحة ليلاً ونهاراً، والناس

■ سالم السعيدي

■ محفوظة البلوشية

■ زوينة الحوسنية

المصلون يحرصون على حضور حلقات العلم التى تقام في المساجد وخاصة بعد صلاتي الفجر والعصر

تتهافت على الشراء فبعض الاطعمة تؤكل وأكثرها في حاويات القمامة مع الأسف الشديد ومنذ الصباح الباكر يتوجهون الى مزارعهم فهي مأواهم ومكيفاتهم في الحر ودفئهم في الشتاء وإنتاجها وان كان صيفاً من الرطب والمانجو والموز وما يتواجد من الأشجار المثمرة الأخرى، وفي الشتاء الاعتماد على التمر واللبن.

وأضاف: كان الناس في تلك الايام يعتمدون على ما يربونه من مواشي كالأبقار والاغنام التي تكفي حاجاتهم بالإضافة الى الأسماك الطازجة، فالجميع في الحي يحضر ما لديه بجانب دلة القهوة بعد صلاة التراويح (رجالاً ونساء) وكان الإفطار لا يتعدى اللبن والتمر أو الرطب وبعض من الخبز المحلي .. وغيرها من الأكلات الشعبية كالجولة والرقاق مع السمن والعسل.

الفطور الجماعي

وقال سالم بن لافي السعيدي: إن عادات رمضان كثيرة وتختلف من محافظة إلى أخرى في الشهر المبارك ونفحاته الإيمانية لها العديد من الفضائل ويمكن للشخص أن يقوم بعدد كبير من الأعمال التطوعية في هذا الشهر وتختلف العادات الرمضانية تبعاً لما تعوّد عليه الأفراد منذ نعومة أظفارهم وفي كلّ الشعوب لشهر رمضان نظرة خاصة تجعله مميّزاً عن سائر الشهور وهناك بعض من العادات الرمضانية متّفق عليها في معظم الدول الإسلامية وهي طريقة الفطور الجماعي دائماً تشاهد معظم الصائمين يتجمعون في وقت الفطور وكذلك السحور، أما في السلطنة لا تختلف كثيراً العادات في شهر رمضان بين مختلف المحافظات.

تجمع أسري

أما هلال السعيدي فقال: إنّ شهر رمضان المبارك قديماً كان له طابع وعادات جميلة جداً، ومن هذه العادات هي استعداد الجميع لاستقبال شهر الصيام مبكراً، فيقومون بزيارة الأقارب وتهنئتهم بهذه المناسبة قبل حلولها بيومين أو ثلاثة حفاظاً على صلة الرحم كما يقومون بالتسوق وشراء (الراشن) المواد الغذائية التي يحتاجونها لإعداد الوجبات الرمضانية من أشهرها (الحساء والهريس .. وغيرها) ويتم قبل الافطار تبادل الاطباق بين الجيران.

وأضاف: يكون الإفطار جماعياً يتجمع أفراد العائلة في بيت أكبرهم سنّاً، حيث يتجمع الصغير والكبير على مائدة الافطار متجمعين في حلقة واحدة وغالباً ما يفطرون بالتمر والماء واللبن أولاً وبعدها باقي المأكولات المصنوعة منزلياً، كما يحرص المصلون فى هذا الشهر على حضور حلقات العلم التى تقام فى المساجد وخاصة بعد صلاتي الفجر والعصر وكذلك قراءة القرآن الكريم.

الأهل والجيران يتجمعون حول مائدة الإفطار رغم تواضعها وقلة أصنافها

استقبال رمضان بالبشرى

أما محفوظة بنت أحمد البلوشية فقالت: يطل علينا شهر رمضان المبارك شهر الخير والبركات وعلى الأمة الإسلامية بنفحاته الإيمانية، حيث يستقبل المواطنون الشهر بالسعادة والبشرى بدءاً من استطلاع رؤية الهلال والتسوق وشراء المؤن الرمضانية والإفطار الجماعي في المساجد وصلاة التراويح وتلاوة القرآن وذكره والاحتفال بـ(القرنقشوه) و(الهبطات) وعيد الفطر، حيث إنها تضيف على نفوس الصائمين مشاعر روحانية خاصة.

وعند اقتراب الشهر الفضيل يستمع الجميع عبر وسائل الإعلام وينتظرون خبر دخول الشهر المبارك، ويجتمع الأهالي في منازلهم أو في الأماكن العامة لمتابعة وسائل الإعلام المختلفة، حيث تقوم وزارة الأوقاف والشؤون الدينية بمتابعة وتحري رؤية الهلال عبر المراصد الفلكية التي استحدثتها لرصد ومتابعة رؤية الهلال وإذا ثبتت رؤية الهلال يجتمع الأهالي في المساجد لأداء صلاة العشاء والتراويح وبعد الانتهاء من الصلاة يسلمون على بعضهم ويتبادلون التهاني بمناسبة قدوم الشهر المبارك، كما يقومون بزيارة الأقارب وتهنئتهم بقدوم هذه المناسبة قبل دخول الشهر المبارك بيومين أو ثلاثة حفاظاً على صلة الرحم، ومن الطقوس الخاصة برمضان في مجتمعنا المحلي الإفطار الجماعي في المساجد وتجمع أفراد العائلة في بيت الأكبر سناً، حيث يلتقي الصغير والكبير متحلقين حول مائدة الإفطار وكان يفطر الصائمون على التمر والماء واللبن وبعض المأكولات البسيطة في تلك المائدة المتواضعة.

بساطة العادات

أما زوينة بنت محمد الحوسنية فقالت: قديماً كانت الاستعدادات تختلف عن الآن ببساطتها وغير مبالغ فيها وأغلبها تكون للصدقات تُعدُّ النساء الفطور في البيت أطباقاً بسيطة وعشاء ويوزع منه للجدران أحياناً ويجتمع أفراد الأسرة في بيت الجد ويتناولون الفطور وهو التمر واللبن تطبيقاً للسنة النبوية وبعد الصلاة يعودون لاحتساء الحساء تم يذهبون لصلاة التراويح ويقرأون ما تيسر من القرآن ويعودون لتبادل أطراف الحديث مع بعضهم البعض، فالآن للأسف قد لا يفطر الجميع في بيت الجد أو الأكبر سنّاً ولكن لا يزالون يحافظون على التواصل كما تغيرت المائدة الرمضانية فكثرت الأطباق وتعددت.

وزارة الصحـــة

إعـــلان

تعلن وزارة الصحة للمواطنين المبينة أسماؤهم فيما بعد والمقبولين لشغل وظيفتي : (فني (أ) مختبرات ، فني (ب) اسنان) والشاغرتين ببعض المؤسسات الصحية ليحلوا محل الوافدين، بأن عليهم مراجعة دائرة التعيينات والتنقلات بديوان عام الوزارة خلال ساعات الدوام الرسمي ابتداء من يوم الأحد الموافق : ٢٠١٩/٠٥/١٩م ولمدة أسبوعين وذلك لإنهاء إجراءات تعيينهم مصطحبين معهم أصل وصورة من جواز السفر والبطاقة الشخصية وبطاقة سجل القوى العاملة والمؤهل الدراسي والدورات التدريبية والخبرات العملية أن وجدت وعدد (٨) صور شخصية ملونة بالإضافة إلى أصل وصورة من شهادة الميلاد أو تقدير السن وبيانات العائلة (الأب ، الأم ، الأخوة والأخوات) وتشمل الأرقام المدنية وتاريخ ومكان ولادتهم ووظائفهم وأماكن عملهم ، على ان لا يكون المتقدم يعمل في إحدى وحدات الجهاز الإداري للدولة (المدنية أو العسكرية والأمنية) وذلك اعتبارا من صدور إعلان الشواغر والمذكورون هم : -

أولا : فنـــي (أ) مختـــبرات		
مكان العمـــل : المديرية العامة للمستشفى السلطاني		
م	الاســـــــم	الرقم المدني
١	تسنيم بنت محسن بن عبدالرحمن الرئيسيه	١٠٦٥٦٨٥٥
٢	سارة بنت عبدالغفور بن بشير آل مقبول	٧٤٧٧٦٥٩٤
٣	فاطمه بنت مرتضى بن محمد اللواتيه	١٠٦٠٤٧١١
٤	حواء بنت حمود بن هلال البلوشيه	٢٠٢٥٨٣٦٥
٥	مريم بنت حسن بن محسن اللواتية	١٠٥٩٥٠٠٨
٦	كوثر بنت ناصر بن سليمان البادريه	٨٤٩٢٤٠٨
٧	نصراء بنت حمد بن حمود الوائليه	٩٥٢٠٦٣٢
٨	جواهر بنت سالم بن سعيد الكاسبيه	١٤٦٢٨٦١٤
٩	رقيه بنت سعيد بن راشد الغافريه	٥١٩٥٨٧٣
١٠	هدى بنت سيف بن حويكم الشيديه	١٢٤٤٥٣٩٤
١١	ثريا بنت عبدالله بن حجي الكعبيه	٩١٦٦٧٥٢
مكان العمـــل : المديرية العامة لمراقبة ومكافحة الأمراض		
١	خلود بنت نبهان بن محمد اللمكيه	٩٠٥٦٩٧٣
٢	أشجان بنت خلفان بن خلف الراشديه	١٨٠٨١٣١٧
٣	بشاير بنت خميس بن مسعود الزدجاليه	١٢٦٥٧٨٠٦
٤	خلود بنت حمود بن سعيد الرواحيه	١٣٦٤١٩٠٤
٥	فاطمة بنت محمد بن مبارك الحسنيه	٦٦٤٦٠٠٧
٦	عبير بنت سيف بن علي العبريه	٩٦٨٣٠٣٢
٧	أروى بنت سيف بن راشد الشقصيه	٨٥١٠٧٢٧
٨	مروة بنت محمد بن عزان الزكوانيه	١٠٥١٩٩٩٥
٩	سعاد بنت حمد بن سالم المالكيه	١٤٦٣١٧٢٤
مكان العمل : المديرية العامة للرعاية الطبية التخصصية (دائرة خدمات بنوك الدم)		
١	أمل بنت عبدالله بن سلطان النعمانيه	١٤٠٨٥٩٥٢
مكان العمـــل : المديريـــة العامـــة للتمويـــن الطبـــي		
١	عبير بنت سعيد بن محمد العبريه	١٥٠٤٣٩٥٢
٢	أميمه بنت يحيى بن يوسف الرواحيه	١٩٤٩٨٠٦٥
٣	هاجر بنت صالح بن سليمان المعوليه	١٤٧٦٧٣٤٣
٤	أريج بنت هلال بن طالب الغافريه	١١٠٠٥٢٩٧
مكان العمـــل : المديرية العامة للخدمات الصحية لمحافظة جنوب الباطنة		
١	أسماء بنت محمد بن جمعه المقباليه	١٤٥٢٢٧١٧
٢	سمية بنت مرهون بن جميل الرشيديه	١٨٧٢٤٤٧٤
٣	ايمان بنت زايد بن محمد الهماسيه	٢٠٥٢٥٦٣٢
٤	سلمى بنت راشد بن سالم البدريه	١٨٦٩٧٥٦٧
٥	منى بنت عامر بن سرحان المقباليه	٧٥٠٤٨٨٣
٦	عائشة بنت خميس بن حمد المعمريه	١٨٢٩٠٨١٣
٧	شيماء بنت عبدالله بن علي الجراديه	١١٩٠٧٧٦٥
٨	ماجد بن سالم بن خلفان الذهلي	٢٣٤٤٤٦٨٧
٩	هبة بنت سالم بن مبارك العبرية	٢٢٠٥٦٧٦٢
١٠	وفاء بنت حمد بن سعيد المالكيه	٢٢٥٥٢٦٩٦

تابع أولا : فنـــي (أ) مختـــبرات		
مكان العمـــل : المديرية العامة للخدمات الصحية لمحافظة شمال الباطنة		
م	الاســـــــم	الرقم المدني
١	يوسف بن علي بن جمعه الجابري	٣٦٠٠٢٦٩
٢	نوال بنت سعيد بن حسن الشيزاويه	٧٩٦٩٥٢١
٣	فاخرة بنت محمد بن عبدالله الخروصيه	٧٣٦٣٩٩٢
٤	ماجد بن حمد بن خميس الجهوري	١٢٧٦٩١٤٩
٥	مارية بنت راشد بن سعيد البلوشيه	٨٠٩٩٤١٢
٦	المها بنت سلطان بن محمد المقباليه	١٢١٤٦٦٨٢
٧	أسماء بنت سعيد بن أحمد النبهانيه	٢٠٦٢٠٠١٨
٨	صفاء بنت محمد بن أحمد الشبليه	٨٨٢٦٩٠٦
مكان العمـــل : المديرية العامة للخدمات الصحية لمحافظة الداخلية		
١	حليمة بنت سعيد بن علي التميميه	٩٩٨٧٨٨٩
٢	فاطمة بنت نبهان بن يحيى العزوانيه	٨٦٨٩٧٥٢
٣	أروى بنت منصور بن محمد السيابيه	١٠٨٣٣٠٤٥
٤	الحسناء بنت علي بن سيف الشريقيه	١٩٤٧٨١١١
٥	خلود بنت خليفه بن محمد الشريانيه	٢٠١٩٧٧٧٥
٦	أسماء بنت حمدان بن حمد التميميه	٩٩٨٧٨٤٢
٧	شروق بنت عوض بن حمد البوسعيديه	١٨٠٩٩٠٢٧
٨	أميره بنت صالح بن علي الكنديه	٢٣٣٦٥٠٧٤
مكان العمـــل : المديرية العامة للخدمات الصحية لمحافظة الظاهرة		
١	مزنة بنت سعيد بن راشد المعمريه	١٩٧٢٧٩٥٤
٢	أنوار بنت محمد بن سيف الفارسيه	١٠٨٦٠٩٥٦
٣	مي بنت محمد بن راشد الربخيه	١١١٣١٦٥٤
٤	مريم بنت راشد بن خليفه الكلبانيه	١٥٣٥٧٩٣٩
٥	أماني بنت عبدالفتاح بن خميس الرجيبيه	١٢٥٣٣٩٢٧
مكان العمـــل : المديرية العامة للخدمات الصحية لمحافظة جنوب الشرقية		
١	نهى بنت مبارك بن عبدالله المسروريه	١١٣٢٨٠٦٩
٢	سالمة بنت عبدالله بن محمد الراسبيه	٩٧٥٣٩٢١
٣	نسيبة بنت خميس بن عبدالله السنيديه	٢١٧٥٠٣٨٥
مكان العمـــل : المديرية العامة للخدمات الصحية لمحافظة شمال الشرقية		
١	ثريا بنت عامر بن سيف السناويه	١٩٧٠٩١٠٤
ثانيـــا : فنـــي (ب) اســـنان		
مكان العمل : المديرية العامة للخدمات الصحية لمحافظة مسقط		
م	الاســـــــم	الرقم المدني
١	زكيه بنت حمود بن ناصر الخروصيه	١٠٥٠٥٨٩٥
مكان العمل : المديرية العامة للخدمات الصحية لمحافظة شمال الباطنة		
١	ميثاء بنت بخيت بن خميس المزينيه	٧٣٠٠٥٦٢
مكان العمل : المديرية العامة للخدمات الصحية لمحافظة جنوب الشرقية		
١	محمد بن سعيد بن حمد العلوي	٥٨٢٦٦٧٤

ختام فعاليات سلامة الغذاء بخصب

■ تكريم بلديات المحافظة المشاركة في فعاليات سلامة الغذاء

خصب . العمانية: اختتمت بولاية خصب بمحافظة مسندم فعاليات أسبوع سلامة الغذاء الذي تنظمه المديرية العامة للبلديات الإقليمية وموارد المياه بمحافظة مسندم.

رعى الحفل سعادة السيد خليفة بن المرداس البوسعيدي محافظ مسندم واشتمل برنامج الحفل على كلمة ألقاها محمد بن راشد الشحي المدير العام المساعد بالمديرية العامة للبلديات الإقليمية وموارد المياه بمحافظة مسندم تطرق من خلالها الى فعاليات اسبوع سلامة الغذاء والتي قامت بها بلديات مسندم وخصب وبخاء ودبا ومدحا.

وأشار الى اهداف البرنامج التي سعت إلى توعية المجتمع بكافة فئاته وتثقيفه من خلال تفاعلهم الايجابي مع تلك البرامج والفعاليات المعنية بسلامة وصحة الانسان، كما تم تنظيم مسابقة لأفضل بلدية في اقامة وتنظيم فعاليات اسبوع سلامة الغذاء وفازت بها بلدية مدحاء.

بعد ذلك قام راعي المناسبة بتكريم البلدية الفائزة وبلديات المحافظة الاخرى والاقسام المشاركة.

المعهد الوطني للضيافة
national hospitality institute

إعـــــلان

يعلن المعهد الوطني للضيافة ش م ع م عن رغبته في توظيف مندوب علاقات عامة وفقا للشروط التالية :-

- أن يكون من خريجي المعهد الوطني للضيافة.
- أن يكون لديه إلمام باللغة الإنجليزية.
- يجيد استخدام الحاسب الآلي.

ترسل السيرة الذاتية على البريد الإلكتروني التالي :
businesscentre@nhioman.com

شركة البريمي ومحضة للتنمية والاستثمار ش.م.ع.م
AL BURAIMI & MAHDHA CO. FOR DEVELOPMENT & INVESTMENT S.A.O.C.

دعوة المساهمين لحضور اجتماع الجمعية العامة غير العادية

يتشرف مجلس ادارة شركة البريمي ومحضة للتنمية والاستثمار ش.م.ع.م بدعوة المساهمين الكرام لحضور اجتماع الجمعية العامة غير العادية للشركة المقرر عقده بمسرح نادي النهضة فرع محضة وذلك بتاريخ ٢٠١٩/٠٦/٠١ الموافق يوم السبت في تمام الساعة العاشرة مساءً وفي حالة اكتمال النصاب القانوني لعقد الجمعية وهو حضور أكثر من ٧٥ ٪ من مالكي أسهم رأس المال يتم عقد الاجتماع الثاني بتاريخ ٢٠١٩/٠٦/٠٨ الموافق يوم السبت في تمام الساعة السادسة مساءً وذلك لمناقشة جدول الأعمال الآتي :-

١) اطلاع المساهمين على أوضاع الشركة.
٢) رفع رأس مال الشركة.
٣) إيجاد مستثمر لمصنع محضة للمياه الطبيعية.
٤) قضية المستثمر مؤسسة صحاري الشرق المتحدة.
٥) موضوع القناة العالمية (القرض الممنوح من بنك مسقط لضمان المالية).
٦) ما يستجد من أعمال أثناء الاجتماع.

ملاحظة: للمساهم بموجب المادة (٥٧)من النظام الأساسي للشركة الحق في تفويض من ينوب عنه كتابة في حضور الجمعية في حالة تعذر الحضور، و التصويت على قرارات الجمعية ولا يشترط أن يكون المفوض بالحضور من المساهمين و يشترط إحضار نسخة من البطاقة الشخصية أو نسخة من شهادة ملكية أسهم المساهم المفوض.

كما يرجي الحضور إلي مقر الاجتماع قبل الموعد المحدد بنصف ساعة على الأقل
وللاستفسار الاتصال على أرقام الشركة ٩٩٢٦٤٩٠٠ - ٩١٢٣٧٣٨٢

ضمن ١٧ فلجا في نزوى وبركة الموز والجبل الأخضر

أفلاج دارس والخطمين وتنوف والغنتق وفرق .. قيمة تاريخية وعوائد اجتماعية ودينية واقتصادية

يوجد في ولاية نزوى العديد من الأفلاج التاريخية العريقة التي ارتبطت بالإنسان والأرض كغيرها من الأفلاج، ومن أهم وأشهر تلك الأفلاج بالولاية هما فلجا دارس بنزوى والخطمين بنيابة بركة الموز المسجلان في قائمة التراث العالمي واليونيسكو، ومن الأفلاج العريقة أيضاً فلج الغنتق وفلج تنوف وفلج العزيزي بنيابة الجبل الأخضر وفلج السعالي والخوبي والدنين بمنطقة سعال وفلج العين وفلج كمة وفلج كرشاء وفلج ضوت وفلج أبو ذوأبة وفلج الجل وفلج ردة البوسعيدي، ويصل عددها الى أكثر من ١٧ فلجاً.

رصد وتصوير .سالم بن عبدالله السالمي:

■ فلج دارس من أكبر وأشهر الأفلاج بالسلطنة وقد ارتبط اسمه بتاريخ ومكانة نزوى منذ القدم

■ فلج تنوف واحد من أشهر وأقدم الأفلاج بولاية نزوى

■ فلج الغنتق من الأفلاج القديمة والعريقة وارتبط اسمه بشواهد تاريخية

وقد عرف الإنسان العماني كيف يشق تلك الأفلاج عبر مسارات الجبال والسهول والوديان بهندسة فريدة وذات تضاريس صعبة صعوداً وهبوطاً وتعرجاً لكي يكون هناك توازن في توزيع وجريان المياه في ساقية الأفلاج تنساب بشكل سهل وسلس، ولم يغفل ممن عمل في شق الأفلاج أهمية ما يمكن أن يكون للفلج من دور إجتماعي وديني وإقتصادي بحيث تمر مسارات جميع الأفلاج على القلاع والحصون والمساجد بحيث يكون من القائمين على المساجد والمصلين حق الإستفادة من الفلج في الشرب والضوء والغسيل في ذلك الزمان ومن أهم في ذلك هندسة البناء والتسقيف.

وفي هذا السياق سنتطرق إلى خمسة أفلاج مهمة بولاية نزوى قائمة بشريان الحياة من خلال تدفق مياهها بشكل جيد تغذي الأرض والنخيل والأشجار كونها أفلاج داودية وأخرى عنينة ومرتبطة بعدة أودية منها وادي الهجري ووادي الأبيض ووادي المعيدين .. فنتطرق إلى مساراتها وعمقها وأهم سواعدها.

فلج دارس

يعتبر فلج دارس من أكبر وأشهر الأفلاج بالسلطنة، وقد ارتبط اسمه بتاريخ ومكانة نزوى منذ القدم ويعتمد عليه عدد كبير من سكان الولاية في ري مزروعاتهم المختلفة علاوة على الأغراض من شرب وغسيل ويشمل ذلك من المنطقة الممتدة من شريعة دارس وحتى منطقة السوق (مركز الولاية)، حيث تقع قلعة نزوى الشهباء ومسجد الجامع وقد تم إدراجه ضمن الأفلاج الخمسة بالسلطنة المسجلة لدى منظمة الأمم المتحدة للتربية والثقافة والعلوم اليونسكو في عام ٢٠٠٦م.

■ فلج فرق الشريان الأساسي لأهالي القرية كونه الوحيد الذي يعتمد عليه في ري المزروعات والشرب والغسيل

■ فلج السعالي ضمن ثلاثة أفلاج قديمة بسعال

■ فلج الخطمين بنيابة بركة الموز من الأفلاج التاريخية العريقة

■ شريعة فلج الغنتق حيث يظهر أحد المساجد القديمة التي ارتبطت بتاريخ الفلج بجانب برج القرن الأثري

ويتكون فلج دارس من ساعدين اثنين، الساعد الأول ويُسمى (الساعد الكبير) ويبغ طوله حوالي ١٧٠٠ متر وتقع أم هذا الساعد في منطقة تسمى (سيح العبلية) والتي تقع على الجانب الأيسر نزوى بهلاء وعلى بعد حوالي ١٢٠ متراً من الطريق، ويبلغ عمق الأم المنبع الرئيسي لهذا الساعد حوالي ١٧,٥ متر، وعمق الأم وبقاع مستطيل واحد متر× ٨٠ سم، وشق هذا الساعد في الصخور الصماء.

أما الساعد الثاني ويُسمى (الساعد الصغير) نظرا لقلة غزارة مياهه ويبلغ طوله ١٩٠٠ متر، ويقع المنبع لهذا الساعد في الوادي الأبيض وهو ملتقى وادي الهجري والمصلة ويبلغ عمق الأم حوالي ١٦ متراً، ويقع هذا الساعد بكامله في الوادي الأبيض ويبغ قطاع القاع (١,٢٠ متر × ١,٢٠ متر) وهي مبنية في الأجزاء العلوية بالحصى والرمل والإسمنت، ويلتقي الساعدان الصغير والكبير في نقطة واحدة بحيث يكون الفلج مجرى واحد وتسمى فرض الملتقى، وتقع هذه النقطة في وادي الأبيض أسفل الجسر بمنطقة مرفع دارس ويتغذى فلج دارس من أودية الهجري والمصلة وكمة والسويحرية، ويبغ التصريف المائي للفلج ٥٥ لترا في الثانية، حيث يروي قرابة مائة ألف نخلة إضافة للأراضي الزراعية الأخرى.

فلج الخطمين

يعد فلج الخطمين بنيابة بركة الموز التابعة لولاية نزوى أيضا من الأفلاج التاريخية العريقة والذي تم إدراجه ضمن الأفلاج الخمسة بالسلطنة المسجلة لدى منظمة الأمم المتحدة للتربية والثقافة والعلوم اليونسكو في عام ٢٠٠٦م.

ويعتبر هذا الفلج الذي يروي ويسقي مساحة كبيرة من البساتين والمزارع بالنيابة من الأفلاج العميقة، حيث يتغذى من وادي المعيدن الذي يتميز بغزارة وتدفق مياهه أثناء هطول الأمطار ويبلغ طوله الكلي حوالي ٢٤٥٠ مترا، ويعتبر من الأفلاج الداودية، وما يميز هذا الفلج هو طريقة انقسام مياهه عند منطقة الشريعة إلى ثلاث قنوات كل منها ينال نصيباً متساوياً من المياه، فعند رمي ثلاث كرات متساوية قبل نقطة الانقسام تذهب كل كرة في قناة مما يدل على براعة التصميم الهندسي للفلج، وقد ارتبط فلج الخطمين بمعلمين أثريين هما:(حصن الرديدة ومسجد اليعاربية) فالأول يمر بوسطه الفلج والثاني يمر أمامه.

فلج تنوف

يعد فلج تنوف من أشهر وأقدم الأفلاج بولاية نزوى، حيث ارتبط اسمه بتاريخ عريق يمثل ذلك بمروره بوسط حصن تنوف وكذلك مسجد الإمام سالم بن راشد الخروصي، هذا الفلج يعتمد عليه عدد من سكان البلدة الذين يمارسون مهنة الزراعة في ري المزروعات ويعرف سابقا بفلج (الحيقي) وتم حفرة قبل عهد اليعاربة وينحدر هذا الفلج من سفح الجبل ويتكون من ثلاثة سواعد وهي: الساعد الرئيسي الذي يمر فيه المياه الآتية من أم الفلج ويمر في وسط وادي الهجري شرق كهف النضد، والساعد الثاني ويسمى (عوينة الصخنة) جنوبي الكهف الذي يأتي من الجهة الغربية وتمتد ساقيته خمسين متراً داخل الجبل، أما الساعد الثالث ويسمى (الصوير) فهو يغذي الفلج عند سقوط المار وجريان الأودية.

وفلج تنوف يروي مساحة تقدر بأكثر من نصف كيلومتر مربع ويشمل ذلك بلدة تنوف والضواحي المحيطة بها، وقد حظي الفلج كغيره من الأفلاج باهتمام من قبل الحكومة من صيانته على عدة مراحل ومن أهمها تحويل الساقية السابقة وإنشاء ساقية جديدة ويبغ عمقها عند أم الفلج حوالي ٤٠ قدماً بجانب سد وادي تنوف مما كان له الأثر الكبير في الحفاظ على منسوب المياه الجوفية، حيث يتغذى الفلج من وادي تنوف الواقع بتلك المنطقة.

فلج الغنتق

يعتبر فلج الغنتق من الأفلاج القديمة والعريقة، وارتبط اسم هذا الفلج بشواهد تاريخية كونه يقع بين منطقة مساجد العباد وقبور الأئمة والمساجد التاريخية بمنطقة الغنتق وبرج القرن الثري ويمثل هذا الفلج شرياناً مهماً بالنسبة لأهالي منطقة الغنتق في ري مزروعاتهم المختلفة وعلاوة على الاستخدامات الأخرى ومنها الشرب، أما بالنسبة لسواعد الفلج فهي كثيرة منها الساعد الواقع في وادي كلبوه المتجه إلى المصيفة موقع أم الفلج ويتغذى هذا الفلج من عدد من الأودية منها وادي كلبوه ووادي السدر ووادي حمارة والكثير من الشعاب وتستفيد من مياه الفلج مساحة شاسعة من الراضي الزراعية والبساتين بتلك المنطقة، وقد حظي الفلج في العهد الزاهر باهتمام لخدمته وصيانته وذلك حفاظاً على وعليه إستمراريته بجانب إنشاء سد وادي كلبوه ليكون عوناً ومساعداً في استمرارية المخزون الجوفي للمياه والذي يغذي الفلج.

فلج فرق

يمثل فلج فرق الشريان الأساسي لأهالي القرية كونه الفلج الوحيد الذي يعتمد عليه في ري المزروعات والشرب والغسيل. وقد ارتبط هذا الفلج بقلعة فرق التي تقع على طرف شريعة الفلج في الجهة الشمالية من البلدة بجانب أنه يمتد سقيه إلى الأراضي التي يقع فيها قبر الشعثاء ابنة الإمام بنت جابر بن زيد وإلى أراضي حيل فرق التي شهدت فترة من الزمان بساطاً أخضر نظير اهتمام أهالي القرية بزراعة البُر والقمح .. وغيرها من المنتجات الزراعية. ولفلج فرق منبع رئيسي واحد تتفرع منه عدة سواعد وهي ساعد البويرد وساعد الوادي وساعد الدريجي وساعد ناصر بن سالم وساعد الحديث، ويمتد فلج فرق بمسافة تزيد عن ١٥ كيلومترا ويبلغ عدد فرضه ١٤٥ فرضة تصل أعماق الواحدة منها ٢٠ متراً.

مع دخول الصيف وارتفاع درجات الحرارة

زيادة حوادث حرائق المركبات والمساكن والمزارع والمصانع ومستودعاتها

■ ضرورة الاهتمام بإجراءات السلامة من الحرائق في المنشآت

"مع دخول فصل الصيف وارتفاع درجات الحرارة تبرز حوادث الحرائق بشكل عام سواء التي تقع على المركبات أو المساكن أو المصانع ومستودعاتها أو حرائق المزارع وينتج عنها في بعض الأحيان خسائر بشرية ومادية رغم أنه كان بالإمكان تفاديها بالاهتمام والوقاية، وحرصاً على سلامة الأرواح والممتلكات يتوجب أن يعي أفراد المجتمع بعض الارشادات."

الدفاع المدني: ضرورة الاهتمام بصيانة المركبات والتوصيلات الكهربائية في المنشآت المختلفة والتخلص من مخلفات المزارع

× سلامة المركبات

حول النصائح والتنبيهات والارشادات التي يتوجب أن يعيها أفراد المجتمع دعا العقيد أحمد بن محمد العجمي مدير الدفاع المدني والإسعاف بمحافظة شمال الباطنة إلى ضرورة الالتزام بصيانة المركبات والتأكد من جودة وسلامة الاطارات، حيث تعود أسباب حرائق المركبات إلى عدم الحرص والاهتمام بصيانة المركبة دورياً وفحصها والتأكد من وجود كميات كافية من المياه في مبرد المحرك، وتركيب أجهزة إضافية تؤدي الى زيادة الضغط على المحرك أو قوة الكهرباء التي تتناسب مع نوع المركبة والمخاطرة بالسير بالمركبة رغم ارتفاع حرارتها.

ويجب وضع مطفأة حريق مناسبة (ثاني أكسيد الكربون أو البودرة الكيماوية الجافة) بداخل المركبة بحيث تكون في متناول اليد، وفي حالة ارتفاع درجة حرارة المركبة الوقوف المباشر على جانب الطريق وعدم الاستمرار بالسير ومراعاة عدم ترك مواد سريعة الاشتعال أو قابلة للانفجار داخل المركبة خصوصاً في فترة النهار.

× حرائق المنازل

وحول حرائق المساكن والأسباب التي تؤدي إلى اشتعال النيران قال العقيد أحمد العجمي: إن عدم صيانة التوصيلات الكهربائية ووجود التمديدات الكهربائية الخاطئة الغير المطابقة للمواصفات، وتحميل المقابس اكثر من طاقتها من خلال توصيل عدة أجهزة في مأخذ واحد، إضافة الى ترك الأجهزة الكهربائية والإلكترونية في وضع التشغيل لمدة طويلة يتسبب في ارتفاع درجة حرارتها ثم اشتعالها، ومن ضمن الأسباب الأخرى عدم اهتمام البعض بتوصيل الكابل بمجمع أرضي لتفريغ أي شحنات زائدة، والسماح لأشخاص غير مؤهلين بتركيب وصيانة التوصيلات الكهربائية، إضافة الى استخدام أدوات وأجهزة كهربائية رديئة الصنع، كما أن هناك خطورة تكمن في وضع اسطوانات الغاز تحت أشعة الشمس مما يسبب في ارتفاع درجة حرارتها، وبالتالي يحدث الانفجار.

■ أحمد العجمي

■ حوادث الحرائق تزداد مع دخول الصيف بسبب ارتفاع الحرارة

× إجراءات وقائية

وتفادياً لحرائق الكهرباء ومخاطرها نصح العقيد أحمد العجمي باتباع الإجراءات الوقائية من خلال تجنب لمس الأجهزة والأيدي مبللة، والعبث بالأجهزة ومحاولة إصلاحها وترك ذلك للأشخاص المختصين، كما يجب ان تكون التوصيلات الكهربائية بعيدة عن الممرات وتجنب مرورها فوق او بالقرب من مصادر الحرارة أو تحت السجاد، واستخدام توصيلات جيدة وذات مقاييس دولية معتمدة، كما يجب إطفاء الأجهزة والأدوات بعد استخدامها مباشرة، والقيام بصيانتها بشكل مستمر، ونركز في نصائحنا بتركيب كاشف الدخان في المنازل، وضرورة مراعاة فصل التيار الكهربائي قبل إجراء عملية الإطفاء واستخدام مادة الإطفاء التي تتناسب مع نوعية المواد المشتعلة فيها النار وفي حالة تعذر فصل التيار الكهربائي أو عدم التيقن من ذلك فتستخدم مواد الإطفاء التي ليست لها خاصية التوصيل الكهربائي وأيضاً عدم التأثير الضار على الأجهزة الكهربائية والإلكترونية كالمساحيق الكيميائية الجافة وثاني أوكسيد الكربون لحين وصول الدفاع المدني والإسعاف، وأهمية توفير صندوق الإسعافات الأولية بالمنازل لما له من دور في تقليل مضاعفات الإصابات في حال حدوثها.

× المصانع والمحلات

وأوضح العقيد مدير الدفاع المدني والإسعاف بمحافظة شمال الباطنة أن هناك عدة عوامل تتسبب في حرائق المصانع منها عدم الصيانة والعناية المستمرة للآلات المستخدمة وتحميل الآلات والمعدات فوق طاقتها، كما يتم تخزين المواد بطريقة غير منظمة بالمخازن والمستودعات الى جانب مخلفات المواد بعد الصناعة ففي كثير من الأحيان تكون هذه المخلفات من المواد القابلة للاحتراق وهذا بشكل أيضاً ناقلاً جيداً للنار ساعة الحريق ومصادر الحرارة والإيقاد في المصانع والالتماس الكهربائي في الأسلاك والتوصيلات الكهربائية بالمصنع والشرر وأغلب الأحيان يكون من الآلات بالمصنع وعدم المبالاة والإهمال في ممارسة التدخين داخل ورش العمل.

وينصح عند حدوث حريق بالمصنع يجب إتباع الآتي: إيقاف الآلة العاملة فوراً ثم قطع التيار الكهربائي عن موقع الحريق وإخراج جميع العمال وإبعادهم لمسافات آمنة وبعيدة عن تأثير الدخان والغازات الصادرة من مكان الحريق وطلب المساعدة من رجال الدفاع المدني.

× المزارع

وذكر العقيد أحمد بن محمد العجمي مدير الدفاع المدني والإسعاف بشمال الباطنة إن من أسباب نشوب الحرائق في المزارع بعضها تعود إلى أصحاب المزارع أنفسهم، حيث إنَّ المسببات تجدها مُتكرِّرة في أغلب هذه الحرائق، كعدم مراعاة اتجاه الرياح وشدتها عند حرق مخلفات المزارع، وعدم تجهيز أماكن الحرق بخراطيم المياه، وكذلك تعريض الأسمدة للحرارة الشديدة والرطوبة، والتي تشتعل ذاتياً، إذ ينبغي وضعها في أماكن مظللة.

ومن الأسباب الأخرى هجر المزارع واتخاذها أماكن لممارسة بعض السلوكيات الخاطئة، حيث تنفذ الهيئة العامة للدفاع المدني والاسعاف بمختلف المحافظات برامج توعوية لأفراد ومؤسسات المجتمع ليساهم الوعي المجتمعي بتقليل نسبة الحرائق من خلال التعاون في الحد من مسبباتها، وأن التصرف الأمثل للقضاء على مُسبِّبات هذه الحرائق هو اتباع النصائح والإرشادات الخاصة بهذا الشأن، واتخاذ الحيطة والحذر، وتجنُّب كل ما تمت الإشارة إليه، والتعاون مع الجهات.

■ الجلسة تطرقت إلى أمراض الدم الوراثية

استضافتها أكاديمية السلطان قابوس لعلوم الشرطة

جلسة حوارية تسلط الضوء على أمراض الدم الوراثية وكيفية الحد منها

استضافت أكاديمية السلطان قابوس لعلوم الشرطة بالتعاون مع الجمعية العمانية لأمراض الدم الوراثية ومستشفى نزوى جلسة حوارية حول الوقاية من أمراض الدم الوراثية بحضور العميد سالم بن راشد العلوي قائد أكاديمية السلطان قابوس لعلوم الشرطة حيث تأتي الجلسة ضمن مناشط وفعاليات مبادرة (وعي وشراكة) نحو جيل خالٍ من أمراض الدم الوراثية ٢٠١٨ – ٢٠٢٠م والتي تهدف إلى التوعية بأهمية الكشف الطبي عن أمراض الدم الوراثية إضافة للحد من انتشار أمراض الدم الوراثية في المجتمع.

وألقى الدكتور سعيد بن عبدالله البرومي المدير المساعد للشؤون الطبية والطبية المساعدة بمستشفى نزوى، كلمة استعرض فيها جهود وزارة الصحة في التوعية بأمراض الدم الوراثية، كما تطرق إلى الآثار الصحية والاجتماعية والنفسية الناجمة عن الإصابة بهذا النوع من الأمراض مؤكدا على أهمية الكشف الطبي المبكر للوقاية من الأمراض الوراثية والتشوهات الخلقية للمواليد الجدد. بعدها بدأت الجلسة الحوارية التي أدارها حمد بن سالم الكندي وشارك فيها البروفيسور سلام بن سالم الكندي أستاذ واستشاري أمراض الدم بمستشفى جامعة السلطان قابوس، والشيخ منذر بن عبدالله السيفي واعظ عام بوزارة الأوقاف والشؤون الدينية.

ضبط متهم بارتكابه «٨» جرائم سرقة في بهلاء

ألقت إدارة التحريات والتحقيقات الجنائية بقيادة شرطة محافظة الداخلية القبض على وافد من جنسية آسيوية متهم بارتكاب (٨) جرائم سرقة في ولاية بهلاء.

وتهيب شرطة عمان السلطانية بالمواطنين والمقيمين توخي الحيطة وعدم ترك منازلهم مفتوحة عند مغادرتها وإحكام إغلاقها وعدم ترك الأغراض الثمينة في أماكن يسهل الوصول إليها والاستعانة بالوسائل الحديثة لمراقبتها إن أمكن ذلك.

وضبط لنشين لتهريب وقود الديزل بخصب وقارب متسللين بالسويق

ضبط زورق شرطة خفر السواحل دبا بالتعاون مع وحدة شرطة المهام الخاصة بخصب لنشين اثنين لتهريب وقود الديزل بالقرب من منطقة رأس سكان بولاية خصب، وعلى متنهما (١٣) شخصاً من جنسية آسيوية، وضبط بهما كميات من وقود الديزل، وتم قطر اللنشين إلى مركز شرطة خفر سواحل مسندم وتسليم المضبوطين إلى إدارة جمارك مسندم لاتخاذ الإجراءات القانونية بحقهم. كما ألقت زوارق شرطة خفر السواحل شمال الباطنة القبض على (١٧) متسللا من جنسيات آسيوية على متن قارب تهريب بالقرب من منطقة خضراء آل سعد بولاية السويق.

■ من البرامج التوعوية عن أضرار المخدرات والمؤثرات العقلية

برنامجان توعويان حول أضرار المخدرات والمؤثرات العقلية

تنفذ الادارة العامة لمكافحة المخدرات والمؤثرات العقلية برنامجاً توعوياً عن أضرار المخدرات والمؤثرات العقلية في (مسقط مول) وذلك ضمن جهودها في شهر رمضان المبارك لرفع مستوى الوعي لدى المجتمع والتعريف بأضرار المخدرات والمؤثرات العقلية وما يترتب على متعاطيها من انعكاسات سلبية على الفرد والمجتمع وطرق وأساليب تهريبها، واستعراض جهود شرطة عمان السلطانية في مكافحتها.

كما يقوم الفريق التوعوي بشرح المحتويات والمعروضات الإرشادية والتوعوية الصادرة من الادارة والإجابة عن التساؤلات والاستفسارات وتوزيع المطويات التوعوية، وتعريف زوار المعرض بالخط الساخن المجاني (١٤٤٤) التابع للإدارة العامة لمكافحة المخدرات والمؤثرات العقلية. من جانب آخر شاركت الادارة العامة لمكافحة المخدرات والمؤثرات العقلية بالتعاون مع دائرة خدمات بنك الدم المركزي ببرنامج توعوي عن أضرار المخدرات في كل من جامع أم القرى وجامع السلطان سعيد بن تيمور وجامع الجيطالي في الموالح الشمالية. تضمن البرنامج تواجد المعرض المتنقل للتوعية بأضرار المخدرات والمؤثرات العقلية، وقام الفريق التوعوي بشرح محتوى المعرض من خلال التعريف بأنواع المخدرات وأضرارها وسبل الوقاية منها علاوة على توزيع المطبوعات القانونية والتوعوية.

تواصل منافسات المسابقة الرمضانية للشرطة بمعهد السلامة المرورية

وسط حضور وتفاعل جماهيري كبير تتواصل بمعهد السلامة المرورية منافسات وفعاليات المسابقة الثقافية الرمضانية والتي ينظمها اتحاد الشرطة الرياضي لهذا العام ٢٠١٩م بمشاركة (٦٣) فريقًا يمثلون مختلف تشكيلات شرطة عمان السلطانية. حيث شهدت الجولة الأولى للمسابقة والتي يتسم نظامها بخروج المغلوب منافسات مثيرة بين الفرق، وفي الجولة الأولى والتي استهلت بإقامة (٨) منافسات تمكن فريق مكتب مساعد المفتش العام للشرطة والجمارك للعمليات من الفوز على فريق وحدة شرطة المهام الخاصة بالكامل والوافي، وفي المنافسة الثانية تغلب فريق الإدارة العامة للموارد البشرية على فريق وحدة شرطة المهام الخاصة بقريات، كما فاز فريق مكتب مساعد المفتش العام للشؤون الإدارية والمالية على فريق إدارة موسيقى الشرطة، فيما فاز فريق وحدة شرطة المهام الخاصة بالسيب على فريق قيادة شرطة محافظة ظفار، وفاز فريق قيادة شرطة محافظة مسندم على فريق الإدارة العامة لمكافحة المخدرات والمؤثرات العقلية أما فريق وحدة شرطة المهام الخاصة بصحار فقد تمكن من الفوز على فريق وحدة شرطة الخيالة، كما تغلب فريق وحدة شرطة المهام الخاصة بالرستاق على فريق الإدارة العامة لأمن المطارات وانتهت المنافسات بفوز الإدارة العامة للجوازات والإقامة على فريق الإدارة العامة للأحوال المدنية. وفي الجولة الثانية والثالثة والتي تضمنت (١٤) مباراة، حيث تمكن (١٤) فريقا من الصعود إلى الدور (١٦) وقد تميزت الجولتين بالإثارة وسرعة البديهة في اختيار الإجابات الصحيحة في معظم الأسئلة التي وجهت للمتسابقين، كما تتضمن المسابقة أسئلة وجوائز قيمة للجمهور.

الوطن
AL WATAN
VOICE OF OMAN IN THE ARAB WORLD
يومية. سياسية. جامعة
تأسست عام ١٩٧١ م

ALWATAN

تصدرها المؤسسة العُمانية للصحافة والطباعة والنشر والتوزيع ش.م.م

صاحب الامتياز

المدير العام رئيس التحرير :

محمد بن سليمان الطائي

الإعلانات يتفق بشأنها مع الإدارة

☎ العام: ٢٤٤٩١٩١٩ /الاعلانات ٢٤٤٩٣١٠٠ .فاكس : ٢٤٤٩١٢٨٠

www.alwatan.com
alwatan@omantel.net.om

المكتب الرئيسي
ص.ب ٤٦٣ مسقط ١٠٠
ص.ب : ١٨٨٨ السيب١١١
☎ ٢٤٤٩١٩١٩ ـ ٢٤٤٩٣٨٣٨
فاكس التحرير : ٢٤٤٩٧٥٠١

HEAD OFFICE
ADM.& ADV FAX :24-491280
EDITORIAL FAX 24-491501
TEL: 24-491919
P.O.BOX 1888, SEEB, 111.
P.O. BOX 463,MUSCAT, 113

المكاتب الاقليمية
مكتب صلالة ☎ وفاكس : ٢٣٢٩٤٢٠١
مكتب عبري ☎ وفاكس : ٢٥٦٩٠٧٠٠
مكتب نزوى ☎ وفاكس : ٢٥٤١١٢٠٢
مكتب صحار ☎ وفاكس : ٢٦٨٤٤٤٤٩
مكتب ابراء ☎ وفاكس : ٢٥٥٧٠٨١٨

وكيل التوزيع المعتمد بالسلطنة
مؤسسة العطاء للتوزيع
☎ : ٢٤٤٩١٣٩٩ ـ ٢٤٤٩٢٩٣٦ ـ ٢٤٤٩٦٧٤٨ ـ فاكس : ٢٤٤٩٣٢٠٠
email:alatta@omantel.net.om
ص . ب ٤٧٣ العذيبة ١٣٠

مراسلو الوطن في الخارج:
مصر . لبنان . الأردن . اليمن . سوريا . العراق . الجزائر . المغرب . الكويت . الامارات . البحرين . قطر . السعودية . روسيا . اميركا . بريطانيا . فرنسا . المانيا . تونس .

الاراء والمقالات المنشورة بالجريدة لا تعبر بالضرورة عن رأي «الوطن»

رأي الوطن

سوريا.. موقف يحتاج ما يثبته واقعا

ما رشح عن المحادثات التي جرت بين الرئيس الروسي فلاديمير بوتين ووزير الخارجية الأميركي مايك بومبيو حول ملف الأزمة السورية، وجاء على لسان الوزير الأميركي بأن واشنطن وموسكو اتفقتا على سبل للمضي قدمًا نحو حل سياسي في سوريا، واصفًا المحادثات بـ"البناءة"، ما رشح ليس جديدًا ولا تقدمًا في الموقف الأميركي حيال الأزمة في سوريا، فقد سبق وأن أعلنت الولايات المتحدة تصريحات ومواقف مماثلة عن الحل السياسي في سوريا، لكنها منذ تفجير مخطط استهداف سوريا وتدميرها وحتى اليوم لم تتجاوز جملة التصريحات والمواقف، سواء الأميركية أو الأوروبية أو حتى الأممية حالة القول وتنتقل إلى الفعل، بل العكس من كل ذلك، فقد أثبتت كل الوقائع بشأن سوريا من هو الطرف المعطل للحل السياسي، سواء كان ذلك في مؤتمرات جنيف أو في محادثات (أستانة) أو في محادثات سوتشي، حيث لم يتورع الأميركي ومن معه وتحت عباءته عن إبداء المواقف المعطلة، والتصريحات المشوشة والمحرضة ضد سوريا والمعرقلة للحل السياسي، بل درجة المطالبة برحيل الرئيس السوري، وتسليم صلاحياته وسلطاته والإصرار على القفز على حرية الشعب السوري في خياراته الوطنية وعدم ترك حرية التعبير له عبر الانتخابات الشرعية، وقبل ذلك القفز على ما يجب أن يكون من أساسات وأرضيات ممهدة وصالحة للحل السياسي الذي لا يتأتى في ظل التلوث الإرهابي الطاغي على الأرض السورية التي يجب أولًا تطهيرها وتنظيفها كاملة من هذا التلوث ليتمكن كل مواطن سوري من التعبير عن حريته واختياره بعيدًا عن جميع المنغصات والمهددات.

بومبيو يقول إن "هناك العملية السياسية المرتبطة بقرار مجلس الأمن الرقم ٢٢٥٤ والتي تم تعليقها، وأعتقد أننا نستطيع الآن أن نبدأ العمل معًا على طريقة تكسر هذا الجمود". والسؤال الذي يطرح ذاته: ما الدافع الذي يجعل الولايات المتحدة تتطرق إلى موضوع الحل السياسي في سوريا الآن رغم أنها كانت الطرف المعطل له، وأيضًا هي وحليفها الاستراتيجي كيان الاحتلال الإسرائيلي الطرف الأصيل في مخطط استهداف سوريا وتدميرها؟ أليس لهذا الطرح الأميركي علاقة بما يجري من تصعيد إعلامي وسياسي بين الولايات المتحدة والجمهورية الإسلامية الإيرانية، وتصاعد التحشيد العسكري بينهما في مياه الخليج؟

في التقدير، وبحكم ارتباط ملفات المنطقة الساخنة ببعضها بعضًا، لا يستبعد أن يأخذ الملف السوري حيزًا من المباحثات بين الرئيس الروسي ووزير الخارجية الأميركي في ظل التوتر الحاصل بين واشنطن وطهران على خلفية العقوبات الاقتصادية الأميركية والانسحاب من الاتفاق النووي، حيث تتحدث الأنباء المتداولة عن مساعٍ أميركية لدور روسي في إقناع طهران بقبول التفاوض على قاعدة إنشاء اتفاق جديد بشأن الملف النووي الإيراني مختلف في المضمون عن السابق، وهو ما يبدو نوعًا من المقايضة بين إقناع طهران بالموافقة على المطالب الأميركية، مقابل أن تدعم واشنطن الحل السياسي في سوريا وهو ما يريده الروس. كما أن مايك بومبيو قد زار العراق والتقى المسؤولين العراقيين، ويتردد أن من بين جملة قضايا بحثها الوزير الأميركي مع المسؤولين العراقيين طلب التدخل العراقي لإقناع طهران بمفاوضات جديدة.

وأيًا كانت حقيقة الدوافع وراء العودة الأميركية إلى الحديث عن الحل السياسي فإن الحل السياسي مطلب سوري رسمي وشعبي وشأن سوري داخلي، يرفض التدخلات الخارجية التي أثبتت الأحداث حقيقة ما قد بُيِّت ضد سوريا، وكشفت الأقنعة عن وجوه التآمر، فالسوريون وحدهم قادرون على صناعة الحل السياسي، ومن يريد المساعدة أن يأتي بما يثبت ذلك.

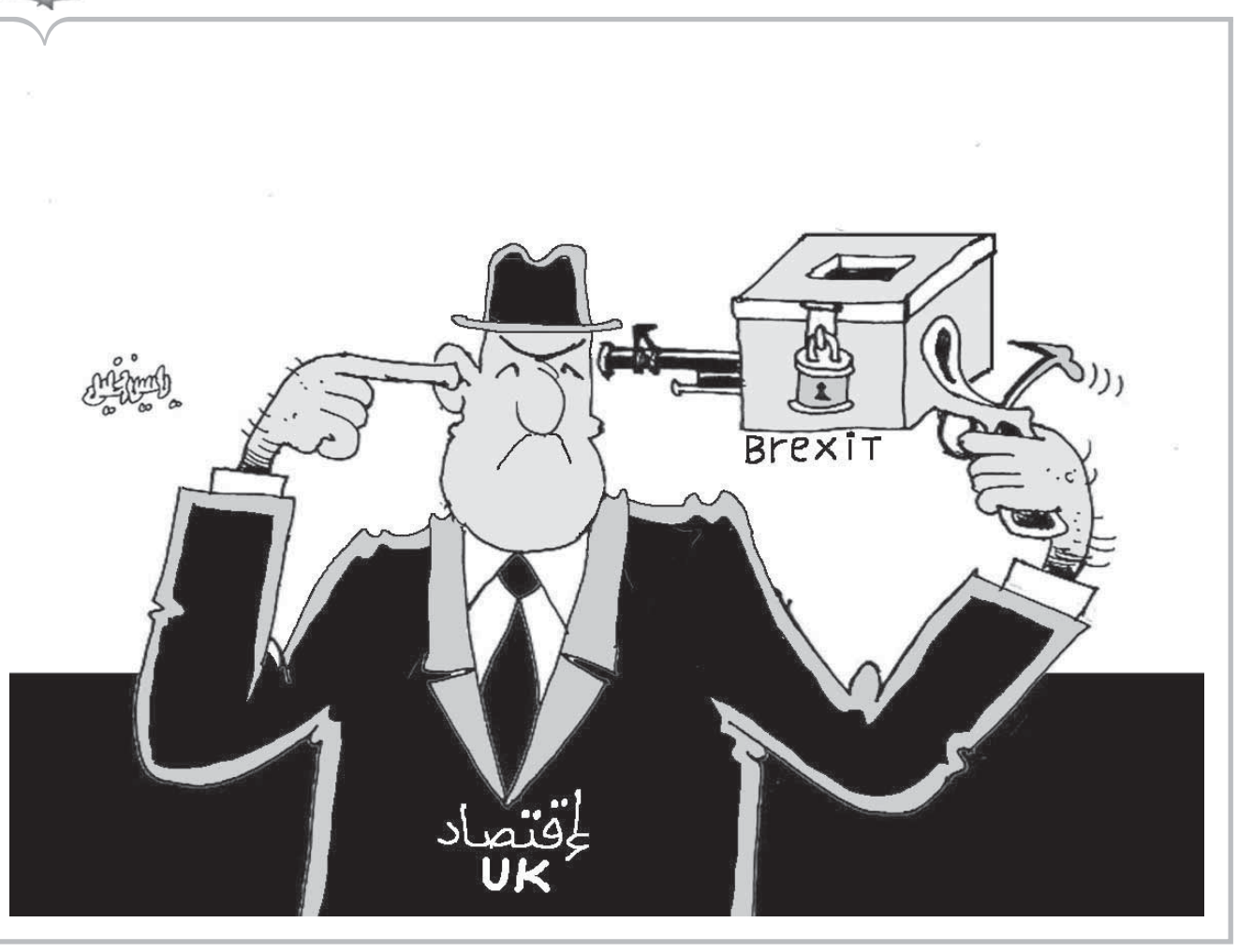

درس إنجليزي من بطولات أوروبا

الرابط الوحيد الذي يجمعنا بين لعبة السياسة وكرة القدم هو أننا مجرد مشاهدين أو مفعول به، وقد تابعنا الأيام القليلة الماضية إحدى العمليات الإرهابية التي ألحقت الدمار في ٤ سفن تجارية بميناء الفجيرة بدولة الإمارات العربية المتحدة، وقد سبق هذه التفجيرات ارتفاع سقف الخلاف الأميركي الإيراني وتحريك البوارج الحربية وحاملة الطائرات الأميركية، وكذلك استعدادات السفن الإيرانية ومنصات إطلاق الصواريخ نتيجة لتفعيل حظر بيع النفط الايراني، وإن كانت هذه اللعبة بين إيران وأميركا مكررة وتشبه مباريات كرة القدم بين الهجوم والانسحاب حتى يتم المقصود باستنزاف دول المنطقة، واختلف الأداء هذه المرة بدخول طرف ثالث للعبة في محاولة لإشعال الموقف واستفزاز واشنطن لتغيير النتيجة المعتادة وإشعال المنطقة، ولكن الخطة لم تفلح بسبب قوانين اللعبة المحفوظة لدى الفريقين.

ولأننا مجرد مشاهدين سنختار ملعب كرة القدم للحديث عنه في محاولة للاستفادة من التجربة الإنجليزية، حيث يترقب العالم إقامة المباراة النهائية لدوري أبطال أوروبا لكرة القدم بين فريقي ليفربول وتوتنهام، وكذلك المباراة النهائية للدوري الأوروبي لنفس اللعبة بين فريقي أرسنال وتشيلسي، والقاسم الأكبر في المباراتين أن الفرق الأربعة إنجليزية، وتنحدر من أقوى دوريات العالم لكرة القدم، كما أنها عادت للبطولة من بعيد، وحققت "ريمونتادا" جعلت خبراء كرة القدم في كل أنحاء العالم يصفون النسخة الحالية بأنها الأقوى على الإطلاق، فقد عاد ليفربول برباعية تاريخية أمام العملاق الكتالوني "برشلونة" ليعوض خسارته بثلاثية، وفي ظل غياب أفضل لاعبين في الفريق وهما المصري محمد صلاح والبرازيلي فيرمينيو، وعوض توتنهام خسارته على ملعبه أمام أياكس الهولندي بهدف إلى فوز قاتل بثلاثية أمام الجماهير الهولندية بعد أن كان متأخرا بهدفين أمامها، وعاد أرسنال ليقلب تأخره أمام جماهير فالنسيا الإسباني إلى فوز بفضل ثلاثية الجابوني أوباميانج ليؤكد جدارته في الفوز ذهابا بثلاثية، وتأهل تشيلسي بفضل عودته من ألمانيا بتعادل ينفي خسارته قبل أن يتفوق في ركلات الترجيح.

الإشادات العالمية بالكرة الإنجليزية لا تتوقف، وانطلقت من التخصيص إلى التعميم، ومن اللاعبين والفرق إلى المنظومة الإنجليزية بالكامل، والغريب أن الفرق الأربعة لم يفز أي منها ببطولة الدوري هذا العام، وفاز بها العملاق مانشستر سيتي الذي قدم أداءً مبهرا هذا العام في البطولة بجانب ليفربول؛ بل والأغرب أن الفرق وصلت للنهائي بفضل كوكبة من اللاعبين الأجانب. الإنجليز قدموا النموذج الأكثر إشراقا في كرة القدم، بدءا من الاستثمار في الملاعب، واستقطاب أفضل اللاعبين في العالم، واتبعوا أفضل طرق لتسويق منتجهم الكروي، وكانت سياساتهم متزنة، وتخدم الكرة الإنجليزية كسلعة واللاعبين والملاعب والمدربين كعناصر إنتاج، ولم يميزوا بين لاعب إنجليزي أو أوروبي أو أجنبي بل على النقيض تماما، فرضت سياستهم "الاجتهاد" على لاعبيهم وضرورة العمل لتنمية الموهبة، وربما بدا ذلك العام الماضي عندما وصلوا للدور قبل النهائي في كأس العالم الذي أقيم في روسيا لأول مرة منذ عام ١٩٩٠، وبدت تتفتح مواهب كروية لديهم مثل رحيم ستيرلينج وهاري كين وماركوس راشفورد وغيرهم من النجوم الإنجليز.

التجربة الإنجليزية استعانت بها دول أوروبية أخرى مثل فرنسا (بطل كأس العالم) وإسبانيا وإيطاليا وألمانيا وهولندا وجميعها قوى محورية في عالم كرة القدم، ونفس الأمر بدا يتكرر في آسيا من خلال قيام الصين باستقطاب نجوم وكفاءات كروية من كل دول العالم لبطولاتها، وتنفق عليها مليارات الدولارات، حتى أصبحنا نرى الفرق الصينية في المراحل النهائية للبطولات الآسيوية، وكذلك منتخب الصين أصبح فريقا لا يستهان به في مختلف المراحل العمرية.

التجارب الكروية تعكس الفلسفة الاقتصادية، فإنجلترا تستقطب الكفاءات لتحقيق نمو اقتصادي، ومن بينها كرة القدم، فبخلاف أنها موطن للشركات الأوروبية العظمى في مجال التجارة، فإنها فتحت الباب على مصراعيه أمام استثمار الشركات العالمية في البنية التحتية الرياضية كالملاعب، وكذلك التسويق، واتخذت منهجا علميا في عمليات دخول وخروج الكفاءات منها وفق منظومة العمل المتبعة بها، حتى أن تمويل الفرق الرياضية أصبحت شركاته عالمية مسؤولة عنه، فالفرق الأربعة المؤهلة للفوز ببطولتي الأندية الأوروبية تمولها شركات أميركية وآسيوية وأوروبية، أي أنها لكي تحسن صناعة كرة القدم كمنتج اقتصادي استعانت بخبرات من دول أخرى، وتجد في كل الفرق الإنجليزية مزيجا من جنسيات اللاعبين تتناغم جهودها لتقديم صورة مشرفة ومشرقة عن الكرة الإنجليزية داخليا وخارجيا، فاللاعب اللاتيني بجوار الإفريقي مع الآسيوي منسجمان مع الأوروبي. الدول الطاردة للعناصر والكفاءات والمواهب الأجنبية تتراجع كثيرا عن الدول المستقبلة لها، فها هي رومانيا التي كانت تقدم أفضل اللاعبين في العالم مثل جورج هاجي تتراجع بفضل القيود التي تضعها على اللاعبين الأجانب، بخلاف بلجيكا وكرواتيا أوروبيا والصين آسيويا الذين باتوا قوى كروية سواء عالميا أو على مستوى القارات.

بكل تأكيد العنصر الأجنبي . إذا أحسن اختياره . لا يمكن الاستغناء عنه، طالما كانت معايير التقييم واحدة وهي الإخلاص في العمل وبذل الجهد والعطاء، دون إعطاء الفرصة للتفكير بأن إقصاء العناصر الأجنبية ربما يكون مؤشرا على ضعف وفقدان التنافسية للعناصر المحلية، وربما لهذا السبب ظهرت فروع جديدة في المعرفة والعلوم مثل بناء القدرات التنافسية وعلم التنمية البشرية والتنمية المستدامة، وغيرها من العلوم الاجتماعية الحديثة تهتم ببناء وتطوير الأمم وتوفير الاستدامة للفرد والمجتمع.

> التجارب الكروية تعكس الفلسفة الاقتصادية، فإنجلترا تستقطب الكفاءات لتحقيق نمو اقتصادي، ومن بينها كرة القدم، فبخلاف أنها موطن للشركات الأوروبية العظمى في مجال التجارة، فإنها فتحت الباب على مصراعيه أمام استثمار الشركات العالمية في البنية التحتية الرياضية كالملاعب، وكذلك التسويق..

جودة مرسي
godamorsi4@yahoo.com
من اسرة تحرير «الوطن»

أيمن حسين
كاتب مصري – وباحث
اقتصاد وعلوم سياسية
AYMAN76H@GMAIL.COM

> أيضا تحولت نغمة السواد الأعظم من الإعلام العربي إلى العزف على وتر تضخم وتغلغل النفوذ الإيراني في المنطقة خارجيا، ثم انتقلت ساحة التنظير والتأطير إلى الشأن الداخلي، وهو حق مكفول لكل باحث وخبير وإعلامي؛ لكن في ظل هذا التوجه يتوارى العدو شيئا فشيئا..

ترامب.. يد تحنو على المحتل وأخرى تشير لإيران

منذ فوز الرئيس الأميركي دونالد ترامب برئاسة البيت الأبيض في نوفمبر ٢٠١٦ تعالت . مع إعلان فوزه . نبرة الهجوم السياسي على إيران، ونقضت الولايات المتحدة الاتفاق الدولي الذي وقعته القوى العظمى مع طهران بشأن القدرات النووية الإيرانية، ومن ثم فرض ترامب الحصار عليها، وأصدر لائحة عقوبات على الشركات الدولية التي تتعاون معها، وقوض قدراتها النفطية والاقتصادية.

في المقابل ومن لحظة تنصيب ترامب وهو يحنو على إسرائيل، بل ويحقق لها كل يوم جزءًا من طموحاتها، فبعد توليه الرئاسة رسميا بادر بنقل سفارة بلاده في الكيان المحتل من تل أبيب إلى القدس ضاربا بالقرارات الأممية عرض الحائط، ثم عاود الكرة مرة أخرى بعد عام واعترف بسيادة "إسرائيل" على أرض الجولان السورية المحتلة منذ عام ١٩٦٧، هذا بخلاف مواقفه الثابتة من دعم إسرائيل وكل من يساندها ويعترف بها ويحقق مصالحها؛ بل ويبغض كل من يظهر لها العداء، سواء كان مكبوتا أو معلنا، ظاهرا أو ضمنيا، ثم ما لبث أن خطط ورفاقه لتمرير "صفقة القرن" والتي تقضي نهائيا على القضية الفلسطينية.

في كلتا الحالتين نجد أن ترامب . رغم ازدواجيته . فرض رؤيته على العالم بصفة عامة والمنطقة بصفة خاصة، وتحولت الفضائيات وبرامجها الإخبارية والحوارية إلى الهجوم على إيران وشيطنتها، وتم تجاهل عداء إسرائيل البين لكل الشعوب، وتسببت تبعات هذه السياسة في تأجيج مشاعر المنطقة والتهابها، وزيادة هوة الخلاف بين دولها، وكأن هذا التحول هو الحديث الآمن، والسياسة المرضي عنها، فما تكاد تتصفح مواقع إحدى الصحف العالمية إلا وتجد في صدارتها هجوما على إيران، ولا تتابع وكالة أنباء إلا وفي رأس تحديثاتها إجراءات أميركية ضد طهران، حتى وسائل الإعلام العالمية مثل BBC البريطانية وشبكتيCNN و ABSالأميركيتين وغيرها، باتت أخبار إيران في مقدمة موجز الأنباء بكل محطة.

أيضا تحولت نغمة السواد الأعظم من الإعلام العربي إلى العزف على وتر تضخم وتغلغل النفوذ الإيراني في المنطقة خارجيا، ثم انتقلت ساحة التنظير والتأطير إلى الشأن الداخلي، وهو حق مكفول لكل باحث وخبير وإعلامي؛ لكن في ظل هذا التوجه يتوارى العدو شيئا فشيئا، وبدأ الكيان يخاطب المنطقة باللغة العربية، ويتبادل معهم . عبر وسائل التواصل الاجتماعي . التهاني بالمناسبات الرسمية، ويتداول مقاطع الفيديو والتصريحات التي تخدم وجوده كيان مغتصب دق أوزاره في أرض العرب.

وبينما يسحب ترامب الأضواء ويوجهها صوب إيران، مستغلا حالة الخلاف الإقليمي وتضارب المصالح بين دول المنطقة، فإنه ينزع عن فلسطين غطاء حق المقاومة وتقرير المصير، ويسلب منها إرادتها في تحديد مستقبلها، من خلال تقديم الفصائل الفلسطينية في رداء "الإرهاب"، وفي نفس الوقت يطرح الحكومة الإسرائيلية على المسرح العالمي بوشاح السلام، فبينما يبرر قتل الفلسطينيين وقصف قطاع غزة، نجده يقر بـ"معاداة السامية" ويطالب الكونجرس بسن قانون يعاقب على التجاوز في أكذوبة "حق شعب الله المختار".

سياسة ترامب ليست مفاجئة فهو يسير حرفيا وفق برنامجه الانتخابي الذي أعلنه منذ ٣ سنوات، ويبدو أنه يقبض على السلطة جيدا في الولايات المتحدة، حتى أن السلطات التشريعية والقضائية والأجهزة المخابراتية والأمنية لا تستطيع مجابهته، ولهذا أتوقع أن يفوز بولاية ثانية في الانتخابات التي ستجرى العام المقبل، لتكون المنطقة على موعد مع خمس سنوات ونصف فيها كل أنواع الانحراف السياسي من التمييز العنصري أو دعم الاحتلال أو سلب الإرادة الفلسطينية، وهو ما يفتح الباب لكيفية تعاطي المنطقة مع المستجدات المتوقعة.

أنا لا أهاجم دول المنطقة، ولا امتدح نظام طهران، ولا أستطيع التطاول على حق كل دولة في الدفاع عن مصالحها، ولا يمكن التقليل من سياساتها؛ كما لا يمكن تقديم المبررات لتجاوزات طهران بشأن قضية ما؛ لكن مبادئ السياسة تقول إنها لا يوجد عدو دائم ولا صديق دائم، بل هناك مصالح إقليمية تستوجب من الفرقاء التقارب في وجهات النظر، والخروج من الصورة القاتمة التي يرسمها ترامب وإدارته للمنطقة، خصوصا وأن مقاصده لاحت للجميع في الأفق.

قضية المنطقة هي القضية الفلسطينية وليست قضية إيران، وهذا ما ذكره معالي يوسف بن علوي الوزير المسؤول عن الشؤون الخارجية أمام الجمعية العامة للأمم المتحدة في سبتمبر الماضي معلنا موقف السلطنة عندما قال "إن القضية الفلسطينية هي القضية المركزية لمنطقة الشرق الأوسط"؛ لكن ما نشاهده من ترامب هو سحب الأنظار تجاه طهران وسلبياتها، وفي نفس الوقت تجميل إسرائيل وعنصريتها وإمبرياليتها، فبينما تحنو إحدى يديه على الكيان المحتل للأراضي العربية والمقدسات الإسلامية، يشير بأصابع يده الأخرى صوب إيران ويقدمها للعرب وكأنها "العدو الأول"، وهذا خلاف الواقع.

د.أحمد مصطفى
كاتب صحفي مصري
mustafahmed@hotmail.com

يبدو أن تلك التقليعة وصلت حد التشبع، فكان ابتكار الحليب الخالي من سكر اللبن (لاكتوز) الآخذ في الانتشار الآن وأصبح تقريبا موضة بين يأخذون معارفهم الصحية من الإنترنت ووسائل التواصل. ومعه بالطبع منتجات غذائية كثيرة، يدخل الحليب في إعدادها، أصبحت منها منتجات جديدة (غالية الثمن بالطبع) تخلو من اللاكتوز.

رمضان والأكل والتقاليع

يرتبط شهر رمضان المبارك بعادات كثيرة لدى شعوب منطقتنا المسلمة، منها أطعمة مرتبطة بشهر الصيام . على الأقل لدى من ما زالوا يعرفون "المواسم" ولا يستطيعون الحصول على الخضراوات والفاكهة مثلا في غير موسمها. ومع أن شهر رمضان هو شهر الصوم، والحكمة منه بالأساس هي شعور المسلمين بحاجة فقرائهم نتيجة الجوع والعطش في نهار أيامه، إلا أن الشهر غالبا ما يكون فرصة للإكثار من الطعام والشراب إلى حد الإسراف في أغلب الأحيان. وقد أصبح من تقاليد رمضان كثرة العزائم والولائم بما فيها من وفرة الطعام والشراب. كما أن الشهر الفضيل أصبح عبئا على الأسر التي تعاني من ضيق ذات اليد.

للأسف الشديد، وفي ظل ما يشهده رمضان في الأعوام الأخيرة من مآسٍ في بلاد المسلمين هي أبعد ما تكون عن التقوى وسمو الروح في هذا الشهر الفضيل ما عاد المرء يرى ما يستحق الكتابة عنه في الشؤون الجارية. حتى الفن، خصوصا الدراما التي ارتبطت تقريبا بشهر رمضان، لم تعد تستحق الاهتمام لخلوها من أي إبداع أو حتى حرفية. ويكاد ينطبق هذا التردي والتراجع على كافة مناحي الحياة، باستثناء الأكل. ومع غياب الإبداع عن مسلسلات رمضان التلفزيونية، انحصر بعض التجديد في الطعام وصنوفه لكنه أيضا أقرب لما يمكن وصفه "تقاليع" منه إلى الابتكار. ومثال على ذلك، أشهر ما يتندر به المصريون الآن وهو "سحور البيض المدحرج" . وهو ليس بابتكار وإنما تسمية ترويجية للبيض المقلي قليلا بعد سلقه تستخدمها المطاعم تكئة لرفع الأسعار باعتباره اختراع أكل جديد.

وبما أننا في حديث الأكل وتقاليعه، وإن لم يكن بمناسبة رمضان وما يجري فيه من تغيير في نمط حياة الناس في بلادنا، نشير إلى ما أصبح يلاحظه كثيرون ممن يتسوقون في المحلات الكبيرة من زيادة مساحة الأماكن المخصصة لعرض ما تسمى "الأطعمة الصحية". ولعل البعض أيضا سمع من بعض من حوله عن "فوائد تغيير نمط الغذاء". هذا إذا لم تكن من المستهدفين بالدعايات المبتكرة على وسائل التواصل أو غيرها ترويجا لهذا المنتج الغذائي الجديد أو ذاك. بدأت تلك الموجة من فترة بترويج "المكملات الغذائية" و"المستخلصات الطبيعية" التي تقوى الجسم وتحميه .. إلى آخر تلك الاختراعات. والحقيقة أنها في أغلبها لم تكن أمرا جديدا، وإنما إعادة تشكيل وابتكار في الترويج لمستخلصات من نبات أو حيوان كان جدودنا وجدودهم يستخدمونها أيضا، لكن بالطبع ليس في هيئة كبسولات أو أقراص ولا نشرات دعاية تفصل مكوناتها الكيميائية وفوائدها البيولوجية.

ومع تشبع السوق بتلك المكملات والمقويات احتاجت صناعة الغذاء إلى ابتكارات جديدة لخلق أنماط استهلاك أخرى تحافظ على الصناعة وتزيد الأرباح. ولأن الابتكار في العالم يكاد يتراجع عموما، فلجأت شركات تصنيع الغذاء إلى "إعادة تدوير" أفكار موجودة مع تشكيلها وتغليفها تسويقيا بطريقة تجعلها صيحة (أو تقليعة) تجذب المستهلكين. وهكذا جرى إعادة تدوير ما كان يستخدم لعلاج بعض أنواع الحساسية وطرحه في الأسواق على أنه أغذية صحية، وما يصاحب ذلك من حملات ترويجية وكتابات وبرامج يشرح فيها من يسمون "الخبراء" فوائد النظام الغذائي الصحي المعتمد على تلك المنتجات. والأمثلة هنا كثيرة، وإن كانت لم تنتشر بعد بالدرجة التي تجعلها معروفة على نطاق واسع إلا أن سوقها يكبر باطراد. وإن كان هناك مثال معروف وشائع لا يكاد يخلو منه بيت وهو الحليب الذي أصبح منه "نصف دسم" و"قليل الدسم" و"منزوع الدسم"...إلخ.

ويبدو أن تلك التقليعة وصلت حد التشبع، فكان ابتكار الحليب الخالي من "سكر اللبن" (لاكتوز) الآخذ في الانتشار الآن وأصبح تقريبا "موضة" بين يأخذون معارفهم الصحية من الإنترنت ووسائل التواصل. ومعه بالطبع منتجات غذائية كثيرة، يدخل الحليب في إعدادها، أصبحت منها منتجات جديدة (غالية الثمن بالطبع) تخلو من اللاكتوز. والأصل هنا أن هناك حالة صحية هي الحساسية من اللاكتوز وغالبا ما تظهر لدى الصغار، والتي ينصح الأطباء بوقف استخدام اللاكتوز لعلاجها. وكانت تلك الأغذية تباع بالصيدليات أو محلات الأغذية الصحية. ينطبق الأمر ذاته على من لديهم حساسية لمادة الجلوتين (الموجودة في القمح) وبالتالي لا يستطيعون تناول خبز القمح ولا أي منتجات يدخل فيها القمح مثل المكرونة وغيرها. وأيضا كانت تتوفر تلك الأغذية للمصابين بتلك الحساسية. وظلت تلك الأغذية مقصورة على من يعانون من حساسية تجاه تلك المواد، إلى أن سرت مؤخرا موجة من مروجي "الطعام الصحي" الداعين لتفادي اللاكتوز والجلوتين والدسم و.. و..إلخ.

وهكذا، أصبحنا نجد قسما، يزداد حجمه باستمرار، في مراكز التسوق والمحلات الكبرى ويفوق ما انتشر أيضا فترة من الخضراوات والفاكهة التي تصنف "عضوية". وليس هناك اعتراض على لجوء الناس لما هو صحي ومفيد، لكن صرعة استهلاك كل ما كان يوصف لمرضى بشيء له علاقة بالتغذية وصلت إلى حد استثنائي فعلا. وأصبحنا على وشك أن نكون نحن آخر جيل يبدو أننا تقريبا آخر جيل سيقال عنه "الجيل اللي أكل العيش والمكرونة بالجلوتين وشرب اللبن باللاكتوز وأكل الجبن غير منزوع الدسم وخلط الفيغان باللحم والفراخ..". ورمضان مبارك للجميع، وسامحونا إن تحدثنا عن الطعام في وقت الصيام.

علي بدوان
كاتب فلسطيني
عضو اتحاد الكتاب العرب
دمشق . اليرموك
ali.badwan60@gmail.com

في التقدير العام بعد جولة العدوان الأخيرة على القطاع بين ٤ ـ ٢٠١٩/٥/٦، وفي أعقاب عملية تقدير الموقف التي أجرتها أجهزة استخبارات الاحتلال، تبيّن أن حالة عدم الاستقرار في كل من الضفة الغربية وقطاع غزة ما زالت مرتفعة جدا، وإن إمكانية التصعيد في كلتا الساحتين ما زالت مرتفعة أيضا، لأسباب مختلفة، إلا أن كلا منهما مرتبطة بالأخرى..

غزة التي لن يبتلعها البحر

شَهِدَ قطاع غزة منذ صباح السبت ٢٠١٩/٥/٤ وحتّى فجر الاثنين ٢٠١٩/٥/٦، عدوانا "إسرائيليا" واسع النطاق، حيث شنت طائرات جيش الاحتلال الحربية غارات جوية عنيفة، وقامت مدفعيته بتوجيه حممها على أهداف متفرقة في القطاع، فيما أطلقت الفصائل والقوى الفدائية الفلسطينية مئات الصواريخ، تجاه المستعمرات "الإسرائيلية" المحيطة بالقطاع (مستعمرات الغلاف) وحتى في مناطق بالعمق المحتل عام ١٩٤٨.

الجولة الأخيرة من الحرب "الإسرائيلية" على القطاع، كانت فارقة جدا عما سبقها من جولات عسكرية استهدفت القطاع، حيث استطاعت القوى الفلسطينية الرد وبشكل فعّال على جيش الاحتلال من خلال التعاطي الميداني الأفضل من الجولات التي سبقتها، وهو ما أفضى لهرولة العديد من الأطراف الإقليمية التي سعت لترتيب "هدنة" أو "تهدئة" جديدة، ما زالت رجراجة على جبهة القطاع، ما دامت أسباب العدوان موجودة وهي وجود الاحتلال ذاته، وحالة الحصار الظالم المفروضة على القطاع منذ صيف العام ٢٠٠٧.

العدوان "الإسرائيلي" الأخير على القطاع، جاء في سياقات محددة، لها علاقة بالسعي "الإسرائيلي" لضرب مسيرات العودة بعد أن حققت حضورا جيدا من حيث الدرجة الكفاحية العالية لأبناء الشعب الفلسطيني، وتحديهم لجيش الاحتلال بصدورهم العارية ومطالبهم المشروعة برفع الحصار الظالم عن القطاع وهو الحصار المستمر برا وبحرا وجوا من العام ٢٠٠٧، خصوصا في ظل تراجع مستويات الحياة الاقتصادية لعموم الناس كما أشارت لذلك التقارير الأممية، وسعي سلطات الاحتلال وبعض الأطراف الإقليمية لتكريس أضحوكة "السلام الاقتصادي"، بمعنى هدوء على جبهة القطاع مقابل تمرير البضائع وتحسين أوضاع الناس الاقتصادية، بدلا من تحميل الاحتلال المسؤولية الكاملة عن الواقع الصعب في القطاع. كما لها علاقة بالسعي "الإسرائيلي" لضرب قوى المقاومة وإنهاكها والتأثير على بناها وقواها، وترضية قوى اليمين واليمين المتطرف التي باتت في إطار حكومة ائتلافية مع حزب الليكود. كما لها علاقة بالسعي الأميركي "الإسرائيلي" لتمرير الصفقة السامة المعنونة بـ"صفقة القرن"، والتي تفترض تحطيم قوى المقاومة في القطاع، وفصل القطاع عن الضفة الغربية.

التصعيد "الإسرائيلي" الدموي الأخير ضد قطاع غزة، جاء بالرغم من كل الجهود التي بُذلت من قبل عدة أطراف إقليمية وحتى دولية، من أجل التوصل إلى تهدئة على جبهة القطاع. لكن صوت التطرف في "إسرائيل" بات هو السائد الآن، خصوصا بعد نتائج الانتخابات الأخيرة للكنيست الحادية والعشرين، فاستجاب رئيس الحكومة نتنياهو لأصوات قوى اليمين واليمين المتطرف، ولصوت المتطرف المولدافي الأصل أفيجدور ليبرمان الذي يطرح ومن وقت ليس بالبعيد ضرورة القيام بعملية عسكرية شاملة ضد القطاع، حتى لو اضطر الأمر القيام بعملية اجتياح بري واسعة واحتلال كامل لقطاع غزة. لكن حسابات الآخرين في المجلس الوزاري المصغّر الأمني والعسكري في "إسرائيل" (الكابينيت) قبل الانتخابات الأخيرة للكنيست "الإسرائيلي" كانت تلجم صوت أفيجدور ليبرمان ورئيس الأركان ومن معهما، فهناك تخوف "إسرائيلي" حقيقي من المغامرة بأي عملية عسكرية واسعة أو شاملة ضد قطاع غزة، خشية من الخسائر البشرية الكبيرة المتوقعة بصفوف جيش الاحتلال وجنوده. فضلا عن الخشية من انفجار الوضع برمته في وجه "إسرائيل" أمام العالم بأسره، وهي التي تُحاصر القطاع برا وبحرا وجوا منذ أكثر من أحد عشر عاما خلافا للقانون الدولي، ولشرعة حقوق الإنسان. فالقطاع ما زال عمليا تحت سيطرة الاحتلال، من خلال عملية الإطباق الجاثمة عليه وعلى عموم مواطنيه.

وفي التقدير العام بعد جولة العدوان الأخيرة على القطاع بين ٤ ـ ٢٠١٩/٥/٦، وفي أعقاب عملية "تقدير الموقف" التي أجرتها أجهزة استخبارات الاحتلال، تبيّن أن حالة عدم الاستقرار في كل من الضفة الغربية وقطاع غزة ما زالت مرتفعة جدا، وإن إمكانية التصعيد في كلتا الساحتين ما زالت مرتفعة أيضا، لأسباب مختلفة، إلا أن كلا منهما مرتبطة بالأخرى، وفيما يتعلق بقطاع غزة فإن قادة جيش الاحتلال يعتقدون، وبشكل عام، أنه وبدون مسار سياسي يكمل الإنجاز العسكري على حد وصفهم، وتحقيق تقدم كبير على المسار المدني الحياتي اليومي للناس في القطاع، فإن الأمور ستتدهور سريعا جدا، حيث ما زال جيش الاحتلال يرى أن تقديم الحلول الاقتصادية من شأنه ضمان الهدوء والاستقرار لفترة طويلة الأمد. (صحيفتي هآرتس ويديعوت أحرونوت ٢٠١٩/٥/٨).

وعليه، تعتقد معظم المصادر "الإسرائيلية" أنه بفقدان المعالجة السياسية، فإن الطرفين يقفان في القطاع على شفا حملة عسكرية جديدة على غرار حملة "الجرف الصامد" العسكرية التي قام بها جيش الاحتلال ضد القطاع عام ٢٠١٤. وبدون إحراز تقدم في الترتيب، ستنهار الهدنة في غضون أيام إلى أسابيع، فالتقييم الذي قدمه "الجيش الإسرائيلي" للقيادة السياسية يوضح أنه بدون تعزيز الجهود السياسية لتحسين الوضع الإنساني في قطاع غزة، فإن الهدوء الذي تم تحقيقه لن يدوم طويلا.

وخلاصة القول، شعب فلسطين، وفي معركته الأخيرة ضد الاحتلال، ممثلا بأهل قطاع غزة، رفض الاستسلام والخنوع، وأصرَّ على الاستمرار في المقاومة بما تيسر من أسبابها بين يديه بالرغم من كل الأوضاع الصعبة التي يعيشها. هكذا وعلى امتداد عام كامل، كان الشعب الفلسطيني في قطاع غزة يخرج كل يوم جمعة إلى الشريط المكهرب الذي نصبه العدو للفصل بين حدود فلسطين ١٩٤٨ وحدود العام ١٩٦٧ ليسقط هذا الشريط بأجساد شباب وشابات وفتيان وفتيات فلسطين في القطاع، وليتجاوز بالحجارة الغزاوية خط الفصل بين شطري فلسطين التاريخية، ويرجم بها جيش الاحتلال "الإسرائيلي"، وجنوده المتمترسين داخل دباباتهم أو خلف الدشم المحصنة التي لا تخفي مدافعهم والرشاشات الثقيلة، بل توجه فوهاتها تجاه المتظاهرين السلميين المدنيين.

لقد مات إسحق رابين، ومات معه حلمه الذي كرره أكثر من مرة، مُتمنيا "أن يصحو ذات يوم ويرى البحر وقد ابتلع قطاع غزة ومن عليه". فالقطاع وأهله سيبقى شوكة في حلق الاحتلال، ما دام الاحتلال جاثما على أرض فلسطين، وما دام الحصار مطبقا على القطاع، فالشعب الفلسطيني عاش وما زال متمرسا بتجربته الحية بكفاح البقاء.

خميس بن عبيد القطيطي
khamisalqutaiti@gmail.com

الحرب في الخليج لن تقوم، وما يتعلق بوجود القطع الحربية الأميركية في المنطقة هي مجرد حرب نفسية، واستمرار تشغيلها لأي مدى زمني قادم لن يؤثر على واشنطن ولن يكلف خزينتها شيئا يذكر، فحلفاؤها هم المعنيون بدفع تكاليفها.

حرب إعلامية نفسية في الخليج

دائما ما يتكرر السجال والتهديد والتصعيد في منطقة الخليج بين واشنطن وطهران منذ قيام الثورة الإسلامية في إيران عام ١٩٧٩م حتى اليوم، فما أن تخفت لفترة معينة حتى تعود إلى الواجهة من جديد. ففي مطلع ٢٠١٢م بلغت مرحلة التهديد حدودا مقلقة ثم توارت سريعا بظهور المارد الكوري الشمالي على مسرح المواجهة ليتحول التصعيد من الخليج العربي إلى خليج اليابان، ثم تكررت التهديدات وتصاعدت المخاوف من احتمالية انطلاق شرارة الحرب مجددا في عام ٢٠١٣م وتلاشت أيضا تحت مبررات مختلفة مثل رفض البرلمان البريطاني مشاركة بريطانيا في أي حرب محتملة ضد إيران، وتشظي التحالف الدولي المعول عليه في ذلك الوقت، واليوم تتصاعد أيضا وتيرة التهديدات والتصعيد والإجراءات العسكرية في منطقة الخليج بعد انتهاء فترة الاستثناء الأميركي لتصدير النفط الإيراني، الأمر الذي رفضته إيران وأعلنت في اليوم التالي لانتهاء المهلة عبور ناقلاتها العملاقة مضيق هرمز في تحدٍّ واضح للولايات المتحدة ورفض قاطع للتحكم بمصير الشعب الإيراني والدفاع عن حقوقها المشروعة، وأكدت أن أي محاولة لإيقاف تصدير النفط الإيراني سيقابله إيقاف مرور النفط الخليجي بشكل عام، وأعلنت عن إجراء مناورات عسكرية بالقرب من مضيق هرمز وبتوقيت غير محدد كون ذلك أحد حقوقها السيادية في مياهها الإقليمية، وبالتالي لا تضمن سلامة الملاحة في الممر الملاحي الدولي خلال فترة المناورات، ويمثل عبور السفن الإيرانية العملاقة محملة بالنفط الإيراني حالة من التحدي في إطار المواجهة مع الولايات المتحدة وممارسة تعبر عن مفهوم السيادة الوطنية، وهي رسالة بليغة لواشنطن أنها تتعامل مع قوة إقليمية لديها من الأوراق ما يمكنها من التصدي للقوى الدولية كقوة إقليمية ترفض الإملاءات الخارجية، وعلى إثر ذلك قامت الولايات المتحدة بإرسال حاملة الطائرات الأميركية "أبراهام لنكولن" مع عدد من القاذفات الاستراتيجية "بي ٥٢" والسفينة الحربية العملاقة "أرلنجتون" وعدد من الطائرات الحربية من نوع "أف ١٥" و"أف ٣٥"، إضافة إلى مناقشة خطة نشر ١٢٠ ألفا من القوات الأميركية في منطقة الشرق الأوسط، في مشهد ينذر بأن المواجهة قد اقتربت وعلى العالم أجمع أن يضع في الحسبان تأثيراتها وتداعياتها المحتملة، فجاء الرد الإيراني على لسان عدد من قياداته العسكرية بأن حاملة الطائرات "لنكولن" ستكون هدفا سهلا في متناول الصواريخ الإيرانية وكذلك القطع والقواعد الأميركية المنتشرة في المنطقة، والتأكيد على جاهزية القوات المسلحة الإيرانية للرد على أي اعتداء بما تملكه إيران من قدرات عسكرية متنوعة، وبالتالي فإن المصالح الأميركية في المنطقة معرضة للخطر في حال حدوث أي مغامرة، إذن بلغت المواجهة ذروتها على صعيد التهديدات والتصريحات والحرب النفسية وحتى كتابة هذه السطور لا يعلم ما تخفيه الأيام القادمة .

كل تلك التهديدات والتصعيد والحرب الإعلامية والتصريحات ما برحت تخفت ثم تعاود الظهور بين الطرفين الأميركي والإيراني في ظروف ومواقف سياسية مختلفة، سواء ما يتعلق بالملف النووي الإيراني أو العلاقات بشكل عام بين الطرفين، علما أن إيران وقعت مع ما سمي بمجموعة "٥+١" اتفاقا نوويا يعتبر نقلة نوعية متقدمة في سبيل إغلاق هذا الملف الذي خاضت من أجله طهران مفاوضات طويلة وشاقة مع القوى الدولية وخضعت بسببه لعقوبات متعددة خلال الفترة الماضية، إلا أن إيران طوعت تلك العقوبات والحصار المفروض عليها بامتلاك العناصر التي تؤمن مستقبلها.

المواجهة الإعلامية إن صح التعبير بين الطرفين ترتكز على محددات ومعطيات حقيقية، فعندما يتحدث القادة في إيران أن الولايات المتحدة لا تستطيع أن تشن حربا على إيران لسببين وهما القدرات التي تمتلكها الجمهورية الإسلامية، إضافة إلى أن القواعد الأميركية وقطعها الحربية ليست في مأمن وستطولها الصواريخ الإيرانية، فهؤلاء القادة يتحدثون عن ثقة تامة بما وصلت إليه القدرات الإيرانية، ويعلمون جيدا أن الإجراءات والتجهيزات الحمائية الأميركية حول قواعدها ومنشآتها لا تستطيع منع وصد كل التهديدات الصاروخية المتوافرة لدى إيران، كما يتوافر لإيران العمق الذي يمكنها من احتواء الضربة الأولى، وهناك عدد من العناصر الأخرى مثل الحالة الداخلية المتماسكة حول المرجعية في إيران، والروح الفدائية التي يتمتع بها الشعب الإيراني، وأي حرب في المنطقة ستشعل حربا عالمية، أضف إلى ذلك أن القوى الدولية تعلم جيدا ماذا تعني مثل هذه الحروب من خسائر فادحة على الطرفين، فلو اشتعلت الحرب ليس من السهل إنهاؤها حسب رغبة الطرف البادئ بها وقد تتجاوز كلفتها المادية بتراجع القوة الأميركية على الصعيد الدولي، وهذه الحقيقة ليست غائبة عن الجميع والولايات المتحدة تدرك ذلك جيدا، وتعلم أيضا أن هناك قوى دولية أخرى تتمنى انزلاق واشنطن في مستنقع جديد؟!

إذن الحرب في الخليج لن تقوم، وما يتعلق بوجود القطع الحربية الأميركية في المنطقة هي مجرد حرب نفسية، واستمرار تشغيلها لأي مدى زمني قادم لن يؤثر على واشنطن ولن يكلف خزينتها شيئا يذكر، فحلفاؤها هم المعنيون بدفع تكاليفها، إضافة إلى أن وجود تلك القوات قد يحقق أهدافا ثانوية أخرى للولايات المتحدة منها مراقبة تسلح إيران وبرنامجها النووي، وكذلك التعويل على اتفاقات جديدة مع طهران تأمل أن تحقق لها بعض المكاسب، أما الحرب فهي ليست واردة في مثل هذه الظروف .

عادل سعد
كاتب عراقي
abuthara@yahoo.com

مشاهدتي للمشرد كانت في صيف السنة الماضية، وأعترف أنه أشغلني حقا مما دفعني للإشارة له في مقالة آنذاك. أما لماذا تستعيده ذاكرتي الآن؟ فللأمر علاقة بما أتابعه عن الأوضاع الاقتصادية اللبنانية المتمثلة في الضغوط التي تتعرض لها الليرة..

الثعالب تفرّخ بحاضنات

ما زالت تحاصرني بين الحين والآخر، صورة المشرد اللبناني الذي فاجأني في بيروت على بعد خطوات من (الروشة)، وهو يردد بدون انقطاع (لأن لبنان غالي باعوه!)، يكرر العبارة نفسها، والإيقاع الصوتي نفسه، لا ينخفض ولا يرتفع، وكأني به لا يريد أن يخرج من هذه المتوالية المسرحية إلى معلومة باحتمال أن يكشف عن مساهمين أساسيين في الصفقة، إن صحت اتهامات ذلك المشرد الذي يبدو من ملابسه وهيئته أنه مشرد مع امتيازات ثقافية!

ويبدو أيضا أن أغلب المارة لا يعيرونه أي اهتمام، ربما لأن ما يقوله لا يدهش أحدا بحكم ما لدى اللبنانيين من معلومات في هذا الشأن، أو أن الموضوع بأجندة إضافية تستلزم معلومات جديدة لأن وثيقة الاتهام التي يرددها المشرد لم تعد موضع شكوك أو تهوين.

مشاهدتي للمشرد كانت في صيف السنة الماضية، وأعترف أنه أشغلني حقا مما دفعني للإشارة له في مقالة آنذاك. أما لماذا تستعيده ذاكرتي الآن؟ فللأمر علاقة بما أتابعه عن الأوضاع الاقتصادية اللبنانية المتمثلة في الضغوط التي تتعرض لها الليرة، والحديث عن احتمال دخول لبنان في نفق الإفلاس، وما يترتب على ذلك من انهيارات مؤلمة جدا، تأسيسا على شهادات موثقة بشأن التهرب الضريبي الذي يكلف لبنان سنويا أكثر من ٤٠٠ مليون دولار، فضلا عن عشرات الملايين من الدولارات التي تذهب لإعادة جدولة الديون بفوائد إضافية لتأجيل سدادها، حتى قيل إن إعادة الجدولة هي بأكثر من عجلة واحدة، مع أن إجمالي حجم الديون بلغ حتى نهاية السنة الماضية ٨٧ مليار دولار. أما الكارثة الأبشع فتكمن بالفساد الذي يكلف الدولة اللبنانية أكثر من ملياري دولار سنويا مع وجود رافعة سياسية له بدليل أن شبهة اتهام، مجرد شبهة، طالت أحد السياسيين فما كان من الجهة التي ينتمي إليها ذلك السياسي إلا أن أقامت الدنيا ولم تقعدها، ولوحت محذرة أنه خط أحمر، وأن ما يحصل هو استهداف لها.

إن العجز الاقتصادي، والفساد، وتفاقم الدين العام، وارتفاع معدلات البطالة، وتراجع حركة الاستثمار، وسوء توزيع الثروة، وكل مفردات الانكشاف الاقتصادي الأخرى، وما يصاحبها من تلوث بيئي على خلفية أزمة النفايات المستمرة، إن كل ذلك هو بأنياب سياسية أصلا، ولهذا أخفقت السلطات الحكومية في إيجاد حلول ناجعة لجميع تلك المشاكل، لا توجد وحدة موقف وطني تتشارك، بل تجاذبات وتسجيل مواقف بعضها بأجندة إقليمية ودولية، ناهيك عن الانقسام الحاد بشأن النازحين السوريين، فهناك من يستخدمهم للمراهنة السياسية تحت طائلة اللعب بالورقة الأخيرة.

على أي حال، بعض الثعالب تفرخ تحت الطاولات بحاضنات غير لبنانية! ولذلك تتسابق الأزمة مع الواقع بعناد واضح وتتباين الأجندة بإدارتها، وتتعدد المواقف، مع أن الجميع يذرف الدموع بسخاء على أوضاع لبنان في اختلاطات شديدة بين الدموع الحقيقية ودموع التماسيح.

الخلاصة، إن المشرد اللبناني بالنسخة التي أشرت إليها سيظل يواصل مهمة الإعلان عن صفقة بيع لبنان، ما دام هناك من يرعاها صاغرا، بل وما دامت الشكوك تتوالى من مسؤولين فرنسيين يتولون تنفيذ مقررات مؤتمر (سيدو) الخاص بدعم الاقتصاد اللبناني، فقد قال الدبلوماسي الفرنسي بيار دوكان (إن لبنان دولة غير قابلة للإصلاح) وقد أحدث تصريحه استغرابا مكتوما واسعا، خصوصا وأنه مكلف من الرئيس الفرنسي ماكرون بهذا الملف، المفارقة هنا أن التصريح مر بدون ضجيج إعلامي، في حين أن أغنية راغب علامة (طار البلد) ما زالت تتبارى بالمزيد من ردود الفعل التي وصلت إلى حد التهديد بتطيير رقبة علامة!

والخلاصة المقابلة، أن الطريق للمعالجة مفتوح سلفا، وممهد أيضا بضرورات تحسين إدارة الدين العام ومكافحة التهرب الضريبي، وإعادة النظر بأولويات القروض المدعومة لكي يستفيد منها الفقراء وأصحاب الدخول المحدودة وتعليق بعض الاستيرادات، وكذلك إعادة دراسة ما يعرف بإدارة الأملاك البحرية التي ما زالت تخضع لضغوط الكسب غير المشروع على أيدي متنفذين، ثم إن الإصلاح المالي الهيكلي لا يستقيم إلا بوجود فوائد مصرفية معقولة عادلة تنصف أصحاب الودائع المالية المتواضعة.

السفارة المكسيكية تأوي سياسيا معارضا

فنزويلا: اتهام ٤ نواب بالخيانة والأمن يمنع آخرين من دخول البرلمان

كاراكاس . وكالات: وجهت محكمة العدل العليا في فنزويلا اتهامات لأربعة نواب معارضين في البرلمان بارتكاب جرائم تتضمن الخيانة والتآمر. وأعلنت المحكمة الاتهامات عبر صفحتها على موقع فيس بوك للتواصل الإجتماعي، في الوقت الذي تم اتهام فيه ١٠ أعضاء آخرين بإدعاءات مشابهة.

وصعدت السلطة القضائية في فنزويلا من الضغوط ضد الجمعية الوطنية "البرلمان" الذي تسيطر عليه المعارضة في أعقاب محاولة انقلاب مزعومة بقيادة زعيم المعارضة خوان جوايدو في ٣٠ أبريل الماضي.

ومنعت قوات الأمن الفنزويلية نوابا بالمعارضة من دخول مبنى البرلمان لحضور جلسة اليوم الثلاثاء وذلك بعد أسبوع من قرار أعلى محكمة رفع الحصانة عن عدد من النواب في خضم أزمة سياسية تشهدها فنزويلا.

وقال نواب بالبرلمان إن أفرادا ملثمين من جهاز المخابرات يحملون بنادق وأعضاء من الشرطة الوطنية والجيش أغلقوا المدخل ويتحققون من احتمال وجود عبوة ناسفة داخل مبنى الجمعية الوطنية. واعتقلت السلطات نائبا بالمعارضة الأسبوع الماضي ولجأ عدد آخر إلى سفارات أجنبية في كراكاس أو فروا من فنزويلا تحت وطأة حملة شنها الرئيس نيكولاس مادورو على حلفاء زعيم المعارضة خوان جوايدو. وجاء ذلك في أعقاب محاولة فاشلة من زعيم المعارضة لإقناع أعضاء من الجيش للثورة على مادورو في أواخر أبريل. واستند جوايدو، زعيم المجلس الذي تسيطر عليه المعارضة، إلى دستور فنزويلا لتنصيب نفسه رئيسا مؤقتا فنزويلا ووصف إعادة انتخاب مادورو في ٢٠١٨ بأنها غير قانونية. واعترفت أكثر من ٥٠ دولة بجوايدو رئيسا شرعيا للبلاد وتقول إن الجمعية الوطنية هي آخر مؤسسة ديمقراطية باقية في فنزويلا.

ولم ترد وزارة الإعلام في فنزويلا على الفور على طلب للتعليق. والوزارة هي المسؤولة عن الرد على التساؤلات نيابة عن الحكومة. ويصف مادورو زعيم المعارضة بأنه أداة في يد الولايات المتحدة التي تسعى للإطاحة به في انقلاب. وجردت الحكومة الجمعية الوطنية من معظم صلاحياتها بعد فوز المعارضة بالأغلبية في انتخابات ٢٠١٥.

ولا يحضر النواب الموالون لمادورو الجلسات بوجه عام لكنهم يحضرون اجتماعات الجمعية التأسيسية وهي هيئة تشريعية عليا تم تشكيلها في عام ٢٠١٧ والتي تعقد جلساتها أيام الأربعاء في نفس المبنى.

وقالت الحكومة المكسيكية إن السفارة المكسيكية في كاراكاس وفرت مأوى للنائب الفنزويلي المعارض فرانكو مانويل كاسيلا لوفاتون، المتهم بالخيانة وجرائم أخرى.

ويعد كاسيلا واحدا من أربعة أعضاء بالجمعية الوطنية التي تسيطر عليها المعارضة، الذين اتهمتهم محكمة العدل العليا في فنزويلا بارتكاب جرائم تشمل الخيانة والتآمر أمس الثلاثاء.

وقالت الحكومة المكسيكية في بيان " بهذا العمل وبالتوافق مع القانون الدولي،تؤكد المكسيك التزامها باحترام وحماية وتعزيز حقوق الإنسان بالنسبة لجميع الأشخاص بغض النظر عن انتمائهم السياسي".

وأعربت الحكومة في بيانها عن قلقها " إزاء وضع حقوق الانسان وحق التقاضي وحماية الحصانة البرلمانية في فنزويلا، خاصة بالنسبة لأعضاء الجمعية الوطنية في فنزويلا". من ناحية أخرى، طالبت محكمة العدل العليا الجمعية التأسيسية برفع الحصانة البرلمانية عن الأربعة نواب المتهمين.

وجرى رفع الحصانة بالفعل عن سبعة نواب، وتم تقديم طلبات للجمعية التأسيسية برفع الحصانة عن ثلاثة برلمانيين آخرين. وسعى نائبان للجوء في السفارة الإيطالية ، وآخر في السفارة الأرجنتينية في كاراكاس. ويذكر أنه جرى إلقاء القبض على إدجار زامبرانو، الذي كان يشغل منصب نائب جوايدو في الجمعية الوطنية، الأسبوع الماضي.

■ طلاب فنزويليون يجلسون في أحد الصفوف الدراسية وسط انقطاع التيار الكهربائي. أ ف ب

السويد: القبض على شخص للاشتباه في تورطه في حادث طعن

ستوكهولم . (د ب ا): أعلنت الشرطة السويدية أمس الأربعاء أنه جرى إلقاء القبض على شخص للاشتباه في تورطه في حادث طعن بمدينة هلسينجبورج بجنوب السويد. وكانت الضحية وهي امرأة في الستينيات من عمرها قد تعرضت لهجوم صباح أمس الاول الثلاثاء وهي في طريقها لعملها. وتعرف السيدة بأنها ناشطة في الجالية اليهودية بالمدينة. وقال المتحدث باسم الشرطة بيتر كالكفست لوكالة الأنباء الألمانية (د.ب.ا) إنه جرى إلقاء القبض على المشتبه به أمس الثلاثاء في الدنمارك، ومن المتوقع أن يتم نقله للسويد. وقالت الشرطة إنها تحقق في الحادث على أنه محاولة قتل، ولكنها لم تتوصل للدافع بعد. وقد اجتمعت قيادة الجالية اليهودية في هلسينجبورج ومدينة مالمو، أكبر ثالث مدينة في السويد مع الشرطة ومسؤولي المدينة، وقالت القيادة إن الشرطة قالت إنه في الوقت الحالي لا يوجد دلالة على أنها جريمة كراهية. وفي إطار التحقيق، أجرت الشرطة مقابلات مع السكان في المنازل كما تقوم بتحليل لقطات كاميرات المراقبة الأمنية. وعززت الشرطة وجودها بالقرب من المركز اليهودي بالمدينة، إلا أن الشرطة قالت في وقت سابق لـ (د.ب.ا) إنها ليست على علم بأي تهديدات تم توجيهها مؤخرا.

مفوض أوروبي يطالب بتقلد النساء المزيد من المناصب القيادية

بروكسل . (د ب أ): طالب مفوض الاتحاد الأوروبي لشؤون الموازنة، جونتر أوتينجر، بزيادة نسبة النساء في المناصب القيادية في الاتحاد عقب انتخابات البرلمان الأوروبي المقررة نهاية هذا الشهر. وقال السياسي الألماني المنتمي للحزب المسيحي الديمقراطي في تصريحات لصحيفة "راينيشه بوست" الألمانية الصادرة أمس الأربعاء إنه يتعين إيجاد أكثر من امرأة واحدة لشغل خمسة مناصب قيادية في الاتحاد الأوروبي، مثل رئيس المفوضية الأوروبية ورئيس المجلس الأوروبي وممثل الشؤون الخارجية ورئيس البرلمان الأوروبي ورئيس البنك المركزي الأوروبي. وأضاف أوتينجر: "ينبغني تعيين امرأتين على الأقل". تجدر الإشارة إلى أن أحد هذه المناصب تشغلها حاليا امرأة، وهي الإيطالية فيدريكا موجيريني المختصة بالشؤون الخارجية للاتحاد الأوروبي. ويرى أوتينجر أنه يجب أن يكون للمستشارة الألمانية أنجيلا ميركل دورا محوريا في المفاوضات التي ستجرى لشغل هذه المناصب عقب انتخابات البرلمان الأوروبي، موضحا أن ميركل يقع على عاتقها مهمة تحديث شغل هذه المناصب المحورية من أجل المصلحة الألمانية ومصلحة كافة الدول الأخرى في الاتحاد الأوروبي. وذكر أوتينجر أن ميركل تتمتع بسمعة عالية بصفتها أقدم رئيسة حكومة في الخدمة، مضيفا أنها تنحدر من أكبر دولة في الاتحاد، لذلك فإن مشاركتها سيكون لها ثقل كبير للغاية. يُذكر أن ميركل استبعدت من قبل شغلها أي منصب على المستوى الأوروبي عقب خروجها من المستشارية، مؤكدة أنها تعتزم الانسحاب من السياسة تماما عقب إتمام فترتها التشريعية الحالية، حيث لا تعتزم الترشح لمنصب المستشارية مجددا أو لانتخابات البرلمان الألماني (بوندستاج) أو السعي نحو مناصب سياسية أخرى.

قالت إنها تعتزم مواصلة المحادثات مع «العمال»

بريطانيا: ماي تطرح مجددا اتفاقها لـ«خروج» على النواب الشهر المقبل

لندن . وكالات: ذكر متحدث باسم الحكومة البريطانية أن رئيسة الوزراء تيريزا ماي ستعاود طرح الاتفاق الذي توصلت إليه مع الاتحاد الأوروبي بشأن خروج بلادها من التكتل على البرلمان لبحثه مجددا في الأسبوع الذي يبدأ في الثالث من يونيو. وقال المتحدث "رئيسة الوزراء التقت هذا مع زعيم المعارضة (جيريمي كوربين) في مجلس العموم لتوضيح عزمنا على اختتام المحادثات وتنفيذ نتيجة الاستفتاء بمغادرة الاتحاد الأوروبي". وأضاف "من الضروري أن نفعل ذلك إذا كان لبريطانيا أن تغادر الاتحاد الأوروبي قبل عطلة البرلمان الصيفية.. لذلك سنطرح مشروع اتفاق الانسحاب (على البرلمان) في الأسبوع الذي يبدأ في الثالث من يوليو".

وبذلك تضع ماي موعدا نهائيا جديدا لخطة الانسحاب وجدولا زمنيا محتملا لرحيلها. وبعد نحو ثلاث سنوات من تصويت بريطانيا لصالح مغادرة الاتحاد الأوروبي بأغلبية ٥٢ في المئة مقابل ٤٨ في المئة، لم يتوصل الساسة إلى اتفاق بشأن متى أو كيف أو حتى ما إذا كان هذا الانفصال سيحدث.

وكان من المقرر أن تخرج بريطانيا من الاتحاد يوم ٢٩ مارس لكن ماي لم تتمكن من الحصول على موافقة البرلمان على اتفاق خروج تفاوضت عليه لذلك لجأت إلى حزب العمال بقيادة جيريمي كوربين طلبا لتأييده. لكن كوربين، الذي يجري فريقه التفاوضي محادثات مع وزراء الحكومة منذ أكثر من أربعة أسابيع لإيجاد سبيل لكسر الجمود الذي يعتري البرلمان بشأن تلك القضية، أثار الشكوك بشأن ما إذا كان حزبه قد يساند اتفاق الانسحاب. وقال المتحدث باسمه "أثار بشكل خاص شكوكا إزاء مصداقية التزامات الحكومة في أعقاب بيانات من نواب (حزب) المحافظين ووزراء الحكومة الذين يسعون لاستبدال رئيسة الوزراء". وباستئنافها العملية بغية الحصول على موافقة برلمانية على الاتفاق الذي توصلت إليه مع الاتحاد في نوفمبر الثاني، تحاول ماي أيضا أن تعطي إشارة لحزبها بأنها ستفي بتعهدها التنحي كزعيمة إذا جرى إقرار الاتفاق. وكتب ١٣ من زملاء ماي في مجلس الوزراء بالإضافة إلى جراهام برادي رئيس لجنة ١٩٢٢ للنواب المحافظين رسالة إلى ماي أمس الاول يطالبونها بعدم الموافقة على مطالب حزب العمال بشأن اتحاد جمركي مع الاتحاد الأوروبي في مرحلة ما بعد الخروج منه. وقالوا في الرسالة "من المحتمل أنك خسرت فئة الوسط المخلصة في حزب المحافظين، وتسببت في تقسيم الحزب بدون مقابل على الأرجح لذلك... ندعوك لإعادة النظر". أضافت الرسالة التي وقع عليها جافين وليامسون الذي عُزل من منصب وزير الدفاع في وقت سابق هذا الشهر ووزير الخارجية السابق بوريس جونسون "لا يوجد قائد يمكنه أن يلزم من يخلفه لذلك فإن الاتفاق على الأرجح سيكون على أفضل تقدير مؤقتا وعلى أسوأ تقدير خياليا". وكتبت المحررة السياسية لهيئة الإذاعة البريطانية (بي. بي.سي) على تويتر تقول إن مصدرا لم تحدده من مقر رئاسة الوزراء في داوننج ستريت ذكر أن ماي لن توافق على اتحاد جمركي دائم. قالت حكومة رئيسة الوزراء البريطانية تيريزا ماي امس الاول الثلاثاء، إنها تعتزم مواصلة المحادثات مع حزب العمال المعارض بشأن اتفاق محتمل للاتحاد الجمركي مع الاتحاد الأوروبي بعد الخروج من الاتحاد، على الرغم من المعارضة القوية من جانب العديد من المحافظين.

■ رئيسة وزراء بريطانيا تيريزا ماي تتحدث خلال جلسة استماع أمام مجلس العموم أمس أ ف ب

حاكم فلوريدا: القراصنة الروس اخترقوا الانتخابات في مقاطعتين

مشروع قانون أميركي يسعى لمنع شحن مقاتلات أف-٣٥ لتركيا

واشنطن . (رويترز): أصدرت لجنة بمجلس النواب الأميركي نسخة أولية من مشروع قانون بشأن الإنفاق تسعى لمنع شحن طائرات أف-٣٥ المقاتلة إلى تركيا، وذلك بينما يضغط المسؤولون الأميركيون على تركيا كي لا تشتري منظومة الدفاع الصاروخي الروسية أس-٤٠٠.

ويمنع مشروع القانون الذي أعدته لجنة المخصصات استخدام الأموال الاتحادية لشحن طائرات أف-٣٥ إلى تركيا. وكثيرا ما يستخدم الكونجرس سيطرته على إنفاق الحكومة الاتحادية للتأثير على السياسات بمنع استخدام الأموال في أوجه معينة. وفي هذه الحالة، لن يسمح التشريع على سبيل المثال بأي أموال للوقود أو الطيارين من أجل نقل الطائرات إلى تركيا. وتركيا، شأنها شأن حلفاء واشنطن الآخرين بحلف شمال الأطلسي، مشتر محتمل لطائرات أف-٣٥ وكذلك شريك في إنتاجها. لكن المسؤولين الأميركيين يقولون إن خطة تركيا شراء المنظومة الروسية سيقوض أمن مقاتلات أف-٣٥ التي تصنعها لوكهيد مارتن. ويؤثر الخلاف على العلاقات بين واشنطن وأنقرة.

وستنظر لجنة مخصصات الدفاع الفرعية بمجلس النواب فاتورة التمويل الضخمة لوزارة الدفاع. والتمويل الخاص بطائرات أف-٣٥ ما هو إلا جزء بسيط من الفاتورة التي يبلغ حجمها ٦٩٠ مليار دولار.

ومن المبكر القول متى قد يصبح مشروع القانون الخاص بذلك النوع من الطائرات قانونا إذا أصبح من الأساس. ومن أجل الموافقة على تلك المخصصات، يتعين أن يحظى مشروع القانون بموافقة مجلس النواب، الذي يهيمن عليه الديمقراطيون، وكذلك مجلس الشيوخ الذي يسيطر عليه رفاق الرئيس دونالد ترامب الجمهوريون. ويتعين أيضا أن يوقع ترامب المشروع كي يصبح قانونا. ويريد ترامب أموالا أكثر، تصل إلى ٧٥٠ مليار دولار، للدفاع وهو ما يزيد على التي يريد ديمقراطيو مجلس النواب تخصيصها.

على صعيد آخر قال حاكم ولاية فلوريدا الأميركية رون دي سانتيس إن القراصنة الروس تمكنوا من اختراق أنظمة الانتخابات في مقاطعتين في الولاية الواقعة في جنوب شرقي الولايات المتحدة، لكنه طمأن الناخبين أنه لم يحدث أي تلاعب في النتائج. وقد أشار التقرير الذي صدر مؤخرا بشأن التدخل الروسي في الانتخابات من جانب المحقق الخاص روبرت مولر إلى أن السلطات الاتحادية شكت في تعرض مقاطعة واحدة للاختراق والقرصنة .

وقال دي سانتيس في مؤتمر صحفي بثه التليفزيون المحلي "لقد التقيت مؤخرا مع مكتب التحقيقات الاتحادي (اف بي اي) بشأن قضية الانتخابات المذكورة في تقرير مولر".

وأضاف "تعرضت مقاطعتان في فلوريدا إلى تدخلات في شبكات الاشراف على الانتخابات. لم يكن هناك أي تلاعب في أي شيء" ولكن تم الدخول على بيانات الناخبين.

الأمم المتحدة تحث ميانمار على إتاحة توصيل المساعدات لراخين

يانجون . وكالات: حثت مسؤولة بالأمم المتحدة ميانمار على منح عمال الإغاثة "وصولا مُستداما يمكن التنبؤ به" لولاية راخين، التي أدى القتال فيها بين القوات الحكومية والمتمردين إلى نزوح ما يقرب من ٣٣ ألف شخص منذ أواخر العام الماضي، قائلة إن نقص المساعدات تسبب في وفيات. وقالت أورسولا مولر، مساعدة الأمين العام للأمم المتحدة للشؤون الإنسانية، إن السلطات رفضت طلباتها لمقابلة النازحين بسبب الصراع في منطقة محظور دخولها على معظم جماعات الإغاثة منذ اندلاع القتال. وأضافت مولر لرويترز في نهاية زيارة استمرت ستة أيام للدولة الواقعة في جنوب شرق آسيا إن بعض الناس "يموتون" بسبب نقص الرعاية الصحية. ولم يتسن لرويترز الوصول على الفور إلى متحدث حكومي لطلب تعليق. ودخلت راخين دائرة الاهتمام العالمي منذ عام ٢٠١٧، بعد أن فر حوالي ٧٣٠ ألف شخص من مسلمي الروهينجا من حملة عسكرية جاءت ردا على هجمات متشددين. وفر هذا العدد الهائل عابرين الحدود إلى بنجلاديش المجاورة.

تتمات.. تتمات.. تتمات.. تتمات.. تتمات.. تتمات.. تتمات.. تتمات.. تتمات.. تتمات.. تتمات.. تتمات

السلطنة تأسف للحوادث

وإذ تعرب السلطنة عن أسفها البالغ ورفضها لتلك الحوادث غير المسؤولة، لتؤكد على أهمية تضافر الجهود الإقليمية والدولية من أجل سلامة الملاحة البحرية، وتجنب أية مسببات من شأنها المساس بأمن واستقرار المنطقة.»

دعامة جديدة

فمشروع التوسعة يشتمل على ست ورش مخصصة للتصنيع الآلي واليدوي للنسيج، بالإضافة إلى عدد من المرافق الإدارية والحرفية كقاعات التدريب النظري والعملي المدعمة بأحدث الآلات والتقنيات المستخدمة في صناعة النسيج القطني والتطريز اليدوي.

وبالتزامن مع ذلك تنفذ الهيئة العامة للصناعات الحرفية حاليًا مشروعًا لتدريب خمسة عشر حرفيًا وحرفية من الكوادر والطاقات الوطنية الشابة في مجال حرفة صناعة النسيج القطني.

وستعمل هذه المنشأة الحرفية وبما تضمه من برامج تدريبية على استقطاب الحرفيين من الجيل الشاب لتعلم معارف ومهارات حرفة صناعة النسيج القطني بهدف تنمية حرفة النسيج محليًا، وتدريب الحرفيين على التعامل مع المعدات والآلات المطورة لمهنة النسيج، مع الحرص على تطوير وابتكار منتجات حرفية تحمل الهوية الوطنية، خصوصًا وأن المتدربين سيتم تعريفهم بالصناعات النسيجية القطنية ذات الطابع المحلي ومدى ارتباطها الاقتصادي والاجتماعي، وتعريفهم على الأدوات والمعدات المستخدمة في عمليات النسيج القطني وأيضًا مبادئ إدارة المشاريع الحرفية والاتجاهات الترويجية والتسويقية الحديثة، ليكون كل خريج قادرًا على إنشاء مشروعه الخاص وإدارته، الأمر الذي يرفع من مساهمة الصناعات الحرفية في الناتج الإجمالي، ويجعلها رافدًا آخر للتنويع الاقتصادي.

تعليق العمل

وتعبر عن سياسة الانفتاح التي تتبعها السلطنة في التعامل مع الاستثمارات الخارجية ومبادئ اقتصاد السوق، الأمر الذي سيمكن القطاع الخاص من القيام بدور أكبر في برامج وسياسات التنمية الشاملة.

وأوضح سعادة الرئيس التنفيذي للهيئة العامة لسوق المال أن هذا القرار يعد خطوة فاعلة لمنح العديد من الحوافز والتسهيلات الإضافية لاستقطاب المزيد من الاستثمارات المباشرة وغير المباشرة ولتكون السلطنة محطة جاذبة للاستثمارات العالمية وسوق أوراق مالية قوية.

الجيش السوداني

يذكر أن منطقة الاعتصام ومحيطها شهدت قبل يومين هجوما وإطلاق نار قاد لمقتل ثمانية أشخاص بينهم ضابط في الجيش بجانب إصابة مائتي معتصم.

وأفاد مراسل قناة«روسيا اليوم» في السودان، في وقت سابق أمس بأن ٨أشخاص أصيبوا بجروح مختلفة جراء إطلاق النار في ساحة الاعتصام وسط الخرطوم.

وأشار المراسل، إلى أن المعتصمين في محيط قيادة الجيش وسط العاصمة الخرطوم، وجهوا أصابع الاتهام إلى قيادة الدعم السريع في عملية إطلاق النار على المتظاهرين.

إيران

من جانبه قال الرئيس الروسي فلاديمير بوتين إنه لايرى فائدة من خروج إيران من الاتفاق النووي.

وأضاف بوتين، في مؤتمر صحفي مع نظيره النمساوي ألكسندر فان دير بيلين في منتجع سوتشي الروسي «لقد قلت للإيرانيين مرارا، إنني لا أرى فائدة ستعود عليهم بالخروج من هذا الاتفاق(النووي)، وأنا الآن أتحدث بصراحة، وتحدثت عن ذلك كثيرا خلال محادثاتنا، لكننا سنرى ماذا سيحصل»، بحسب وكالة سبوتنيك الروسية.

وأضاف بوتين:»روسيا ليست فريق إطفاء ولا يمكنها أن تنقذ كل شيء، وحدها.لقد لعبنا دورنا، ونحن مستعدون لمواصلة لعب دور إيجابي.لكن ذلك لا يعتمد علينا وحدنا، بل على جميع شركائنا»، مشيرا إلى أن ذلك يشمل جميع اللاعبين بما فيهم الولايات المتحدة والدول الأوروبية وإيران.

القتال يندلع

وقالت وسائل إعلام تديرها جماعة أنصار الله إن قوات موالية للحكومة ضربت أجزاء عديدة من مدينة الحديدة، بما فيها المطار، بأسلحة ثقيلة ومتوسطة.

من جانبها قالت القوات المدعومة من التحالف في تقرير إن مقاتلي جماعة أنصار الله حاولوا التسلل إلى الحديدة ومنطقة الدريهمي إلى الجنوب لكن القوات الموالية للحكومة أحبطت محاولتهم.

ودعا مبعوث الأمم المتحدة إلى اليمن مارتن جريفيث مجلس الأمن الدولي إلى حث الطرفين المتحاربين على العمل سريعا لتنفيذ الأجزاء المتبقية من خطة إعادة الانتشار المتفق عليها خلال محادثات سلام جرت في استوكهولم في ديسمبر الماضي.

وقال أمام المجلس المكون من ١٥عضوا «نود أن يضمن الطرفان الحفاظ على قوة الدفع التي بدأنا نراها الآن، وذلك من خلال تنفيذ الخطوات التالية من عمليات إعادة الانتشار المتبادلة».

■ الشرطة الافغانية تحرس احد المواقع التي شهدت إنفجارا في العاصمة كابول ا.ف.ب

إعلان نتائج الانتخابات بعد ٦ شهور تقريبا من التصويت

أفغانستان: مقتل ٤٢ مسلحا بينهم ٣٣ باكستانيا في عمليات عسكرية

كابول . وكالات: قُتل ٤٢ مسلحا، بينهم ٣٣ باكستانيا، في عمليات عسكرية جرت بمنطقة أندار في إقليم غزني، جنوب شرقي أفغانستان، وفقا لما أوردته وكالة "خاما برس" الأفغانية للأنباء أمس الأربعاء. جاء ذلك في بيانين منفصلين صادرين عن الحكومة الإقليمية ومقر شرطة المدينة، أفادا بأن قوات أفغانية وأميركية نفذت العمليات الاثنين الماضي. وإقليم غزني من بين الأقاليم المضطربة نسبيا في جنوب شرق أفغانستان، حيث أن مسلحي طالبان لديهم وجود نشط في بعض مناطق الإقليم وغالبا ما يحاولون تنفيذ أنشطة إرهابية ضد الحكومة والمؤسسات الأمنية. من جهة اخرى أعلنت المفوضية المستقلة للانتخابات في أفغانستان أمس الأربعاء أن هناك تسع نساء بين إجمالي ٣٣ مشرعا سوف يمثلون كابول في البرلمان الأفغاني ،وفقا للنتائج النهائية للانتخابات التي أجريت منذ ستة شهور تقريبا.

وكانت نتائج الانتخابات في إقليم كابول هي آخر نتائج يتم الإعلان عنها، بسبب تأجيل متكرر وإبطال لعمليات إعادة فرز الأصوات منذ الانتخابات البرلمانية التي أجريت في أكتوبر. وبدأ بعض المرشحين الساخطين الذين تم الإعلان عن فوزهم في النتائج السابقة في الاحتجاج أمام البرلمان ومكاتب مفوضية الانتخابات في كابول قبل أيام من إعلان النتائج النهائية. وألغت اللجنة المستقلة للشكاوى الانتخابية فى أفغانستان عملية لإعادة فرز للأصوات في كابول في ٢٨ أبريل ، مستشهدة بتزوير واسع النطاق، وأمرت بإعادة فرز الأصوات مجددا. وجاءت عملية إعادة الفرز تلك بعد إقالة أعضاء مفوضية الانتخابات ولجنة الشكاوى في مارس واختيار مفوضين جدد في محاولة لمواجهة اتهامات بعدم الكفاءة وإساءة استغلال السلطة. وكانت لجنة الشكاوى الانتخابية قد أعلنت في ديسمبر أن جميع الأصوات التي تم الإدلاء بها في كابول هي غير صالحة بسبب عملية تلاعب كبرى وسوء إدارة من جانب المفوضية المستقلة للانتخابات. وانتقد العديد من الساسة الأفغان الوتيرة البطيئة للمفوضية المستقلة للانتخابات. وأجريت الانتخابات البرلمانية في ٢٠ أكتوبر في ٣٢ من إجمالي ٣٤ مقاطعة في أفغانستان. ونظرا للمشكلات الأمنية والصعوبات التنظيمية ، فقد تم التصويت بعد ذلك بيوم واحد في ٤٠٠ دائرة انتخابية. من جهة اخرى أعلنت بعثة الأمم المتحدة إلى أفغانستان أنها تحقق في معلومات عن سقوط ضحايا مدنيين، جراء غارات أميركية استهدفت منشآت قيل إنها تستخدم لتصنيع المخدرات غرب أفغانستان.

ظريف يتوجه إلى طوكيو اليوم ضمن جولة دبلوماسية بالمنطقة

إيران توقف رسميا بعض التزاماتها التي ينص عليها الاتفاق النووي

■ الرئيس الإيراني حسن روحاني (يمين) يترأس اجتماعًا لمجلس الوزراء في العاصمة طهران أمس. أ.ف.ب

طهران . وكالات: أعلنت إيران بدء تعليق بعض التزاماتها التي ينص عليها الاتفاق النووي. ونقلت وكالة أنباء الطلبة الإيرانية (إسنا) أمس الأربعاء عن مصدر مطلع في منظمة الطاقة الذرية القول إنه تم البدء في تنفيذ الإجراءات المرتبطة بوقف بعض التزامات إيران ضمن الاتفاق النووي.

وتابع المصدر أن الإجراءات تتعلق بسقف إنتاج اليورانيوم المخصب وكذلك إنتاج الماء الثقيل في منشأة آراك. وأضاف المصدر أنه سيتم تنظيم جولة لممثلي وسائل الإعلام قريبا في المنشآت النووية في نطنز وآراك حتى يطلع الرأي العام على الإجراءات التي تم تنفيذها. كان الرئيس الإيراني حسن روحاني أعلن الأسبوع الماضي إرسال رسائل لقادة الدول المتبقية في الاتفاق النووي لإبلاغها عزم إيران وقف بعض التزاماتها بموجب الاتفاق. على صعيد اخر قال التلفزيون الإيراني نقلا عن مصدر مطلع في منظمة الطاقة الذرية الإيرانية أمس الأربعاء إن طهران بدأت عمليا زيادة مخزونها من اليورانيوم منخفض التخصيب والاحتفاظ بذخائرها من الماء الثقيل. وأكد التلفزيون الرسمي أن هذه الخطوة اتخذتها إيران في إطار القرارات الجديدة لتخفيض التزاماتها بالاتفاق النووي. وصرح مصدر مطلع في منظمة الطاقة الذرية بأنه تم البدء بتنفيذ الإجراءات المرتبطة بوقف بعض التزامات إيران ضمن الاتفاق النووي. وأفاد بأنه بناء على أوامر المجلس الأعلى للأمن القومي الإيراني تم وقف البرامج المتعلقة بمراعاة سقف إنتاج اليورانيوم المخصب وذلك إنتاج الماء الثقيل بشكل غير محدود في منشآت آراك، المنصوص على تنفيذهما في مهلة الـ٦٠ يوما المعنية بالخطوة الأولى، مشددا على أنه من البرامج التي تتبعها طهران بشكل جاد وحقيقي. وأوضح المصدر الذي طلب عدم الكشف عن اسمه أن برامج ستعلن قريبا لتفقد ممثلي وسائل الإعلام لمنشآت "نطنز" و"آراك" خلال الأيام المقبلة حتى يطلع الرأي العام على الإجراءات التي تم تنفيذها. وأعلن الرئيس الإيراني حسن روحاني في الثامن من مايو الجاري أن إيران ستوقف بيع فائض مخزونها من اليورانيوم المخصب والماء الثقيل. وأمهل روحاني الدول المتبقية في الاتفاق ٦٠ يوما للوفاء بالتزاماتها المصرفية والنفطية لإيران، وإلا فستتخذ إجراءات إضافية تشمل رفع مستوى تخصيب اليورانيوم، واستئناف تطوير مفاعل آراك للماء الثقيل. على صعيد اخر غادر وزير الخارجية الايراني محمد جواد ظريف نيودلهي أمس الأربعاء متوجها إلى طوكيو ضمن جولته الدبلوماسية في المنطقة والتي شملت تركمنستان والهند، طبقا لما ذكرته وكالة أنباء "فارس" الإيرانية أمس الأربعاء. وكان ظريف زار تركمنستان والهند هذا الأسبوع حيث أجرى محادثات مع كبار المسؤولين في البلدين بشأن سبل تطوير العلاقات الثنائية، وتبادل وجهات النظر عن أهم القضايا الاقليمية والدولية. وتسعى الهند إلى مواصلة استيراد النفط من إيران باعتبارها أحد أكبر زبائن النفط الايراني. وكان وزير الخارجية الايراني زار تركمنستان قبل عامين في إطار جولة شملت أيضا جورجيا وقرغيزيا، وبعد ذلك بعدة أشهر قام وزير الخارجية التركمنستاني رشيد مردوف بزيارة طهران. وكان الرئيس الاميركي، دونالد ترامب أعفى ٨ دول من إجراءات الحظر على النفط الايراني، وبينها الهند واليابان لفترة ١٨٠ يوما لتبحث خلالها عن بديل. ولم يمدد ترامب فترة الاعفاء.

طهران تبدي استعدادها لأي سيناريو

دبي. (رويترز): قال مسؤول إيراني كبير أمس الأربعاء إن طهران مستعدة لجميع السيناريوهات من "المواجهة إلى الدبلوماسية" لكن الولايات المتحدة لا تستطيع أن تتحمل حربا أخرى في الشرق الأوسط . وأضاف لرويترز أن أي صراع في المنطقة ستكون له "عواقب لا يمكن تصورها". وأرسلت واشنطن قوات عسكرية إضافية إلى الشرق الأوسط بما في ذلك حاملة طائرات وقاذفات بي-٥٢ وصواريخ باتريوت في استعراض للقوة في مواجهة ما قال مسؤولون أميركيون إنه تهديد إيراني للقوات والمصالح الأميركية في المنطقة. وقال المسؤول إن إيران لا تريد حربا في المنطقة. وتفاقمت التوترات منذ هجمات على ناقلتي نفط سعوديتين وسفن أخرى قبالة سواحل الإمارات، إضافة إلى هجمات بطائرات مسيرة مفخخة على محطتين لضخ النفط في المملكة والتي أعلن الحوثيون الموالون لإيران في اليمن المسؤولية عنها..

خامنئي ينفي وجود حرب مع الولايات المتحدة

طهران . وكالات: قال الزعيم الإيراني الأعلى علي خامنئي إن إيران لا تسعى لحرب مع الولايات المتحدة على الرغم من التوترات المتزايدة بين البلدين العدوين اللدودين بسبب قدرات إيران النووية وبرنامجها الصاروخي. وأكد خامنئي أيضا في تصريحات لمسؤولين كبار بثها التلفزيون الرسمي أن إيران لن تتفاوض مع الولايات المتحدة بشأن إبرام اتفاق نووي آخر. ونقلت وسائل الإعلام الرسمية عن خامنئي قوله "لن تكون هناك أي حرب .الشعب الإيراني اختار طريق المقاومة. "لا نسعى لحرب وهم لا يسعون لذلك أيضا. إنهم يعرفون أن هذا ليس في صالحهم".

الفلبين: مقتل ٥ متمردين شيوعيين مشتبه بهم

مانيلا . (د ب ا): قالت متحدثة عسكرية أمس الأربعاء إن خمسة متمردين شيوعيين مشتبه بهم قتلوا في اشتباك مع القوات الحكومية في وسط الفلبين. وأضافت المتحدثة ريفيلا روبيرسون أن ثلاثة جنود أصيبوا في الاشتباك الذي وقع في بلدة كالاترافا في إقليم نيجروس اوسيدينتال، على بعد ٥١٥ كيلومترا مترا جنوب مانيلا. وقد اندلع الاشتباك عندما واجهت القوات مجموعة تتألف من ٣٠ مسلحا لدى نشرهم في قرية، أبلغ سكانها عن وجود مسلحين بها. وأوضحت روبيرسون " استمر الاشتباك لنحو ساعة، بعد ذلك ركض الاعداء في اتجاهات مختلفة". وأضافت أن الجنود صادروا بندقية وذخيرة وهواتف محمولة ومتعلقات خاصة من موقع الاشتباك. ويخوض المتمردون الشيوعيون قتالا ضد الحكومة الفلبينية منذ أواخر الستينيات، مما يجعلهم من أقدم حركات التمرد اليسارية في آسيا. وكان الرئيس الفلبيني رودريجو دوتيرتي قد انهى مباحثات السلام مع المتمردين الشيوعيين في نوفمبر ٢٠١٧. وأخفقت جهود استئنافها في ظل تكثيف المسلحين لهجماتهم.

روسيف: البرازيل عادت من جديد إلى عقيدة مونرو

البرازيل . وكالات: قالت الرئيسة البرازيلية السابقة ديلما روسيف، في حديث لوكالة "نوفوستي"، إن السياسة الخارجية الحالية للبرازيل تحت إدارة الرئيس اليميني جاير بولسونار، قد عادت إلى اتباع عقيدة مونرو. وأضافت روسيف : "ما يميز سياسة البرازيل الخارجية الجديدة هو، أولاً، أنها ليست جديدة، إنها سياسة التوافق الصارم مع الولايات المتحدة الأميركية. وهي نوع من عودة البرازيل إلى تبني العقيدة التي طبقتها الولايات المتحدة في القرن التاسع عشر في أميركا اللاتينية. ما يسمى بعقيدة مونرو، أو عقيدة واشنطن في أميركا اللاتينية، على اعتبارها الفناء الخلفي للولايات المتحدة". وترى روسيف، أن البرازيل، في بعض المراحل من تاريخها، تمكنت من تخطي هذه السياسة وتجاوزها، ولكن الآن مع وصول حكومة بولسونار، تغير الوضع مرة أخرى.

الدنمارك تريد استفتاء بشأن إعفائها من قواعد الدفاع بـ«الأوروبي»

استوكهولم . (د ب أ): قال رئيس وزراء الدنمارك، لارس لوكه راسموسن، أمس الأربعاء إنه يجب أن يكون للناخبين في بلاده كلمة حول بند استثناء بلادهم من قواعد الدفاع للاتحاد الأوروبي. وأضاف راسموسن أن الإعفاء ليس في صالح الدنمارك. وأضاف رئيس الوزراء أنه يتعين على الحكومة المقبلة تنظيم استفتاء عام، لكن هذه الخطوة تتوقف على دعم من الأغلبية البرلمانية. وتجري الدنمارك انتخابات عامة في الخامس من /يونيو المقبل. وقال راسموسن لهيئة الإذاعة والتلفزيون الدنماركية (دي.آر): "نحن في حاجة لهذا النقاش- أيضا خلال تلك الحملة الانتخابية - بشأن طبيعة السياسة الأوروبية التي يتعين أن تكون لدينا". وكان إعفاء الدنمارك من قضايا الاتحاد الأوروبي المتعلقة بالدفاع واحد من عدة استثناءات تمت الموافقة عليها في عام ١٩٩٣، بعد عام من تصويت الدنماركيين ضد معاهدة "ماستريخت"، التي وضعت الأساس لكثير من مؤسسات الاتحاد الأوروبي.

فيسبوك تشدد قواعد البث المباشر بعد هجوم نيوزيلندا

أردرن وماكرون يدشنان حملة ضد مواد الإرهاب والعنف على الإنترنت

■ الرئيس الفرنسي إيمانويل ماكرون يلوح أثناء ترحيبه برئيس الوزراء النيوزيلندي جاسيندا أردرن في قصر الإليزيه في باريس أمس ا.ف.ب

باريس عواصم . وكالات: دشنت أمس الأربعاء حملة ضد المواد الإرهابية والمواد ذات الصلة بالتطرف العنيف على الإنترنت، بجهود مشتركة بين رئيسة الوزراء النيوزيلندية جاسيندا أردرن والرئيس الفرنسي إيمانويل ماكرون. وتم إطلاق اسم "نداء كرايستشيرش" على تلك الحملة، نسبة إلى الهجوم المسلح الأخير على مسجدين في المدينة النيوزيلندية في مارس، مما أسفر عن مقتل ٥١ شخصا. ومن المتوقع أن تكون الدعوة موجهة إلى شركات التكنولوجيا الكبرى ، وسيكون مؤسس تويتر جاك دورسي ورئيس شركة مايكروسوفت براد سميث ونائب رئيس فيسبوك نيك كليج من بين الحاضرين. وبث منفذ هجوم كرايستشيرش وقائع الهجومين على موقع فيسبوك عبر خدمة البث الحي لمدة ١٧ دقيقة قبل أن تقوم شركة التواصل الاجتماعي بحذف المقطع ، لكن سرعان ما انتشرت مقاطع الفيديو الخاصة بالهجومين على الإنترنت. وقالت أردرن في وقت لاحق إن الهجمات كشفت عن أن وسائل التواصل الاجتماعي "استخدمت بطريقة غير مسبوقة كأداة للترويج لعمل إرهابي وكراهية". ومن المتوقع أيضا أن يكون العاهل الأردني الملك عبد الله ورئيس الوزراء الكندي جاستن ترودو ورئيسة الوزراء البريطانية تيريزا ماي من بين عدد من قادة العالم الآخرين المقرر أن يحضروا تدشين الحملة. على صعيد اخر أعلنت شركة فيسبوك عن تشديد قواعد البث المباشر عبر منصة التواصل الاجتماعي التي تديرها، بعد هجوم نيوزيلندا الإرهابي.

الصين تقول: خطواتها محض دفاع عن النفس في النزاع التجاري الأميركي

بكين . (رويترز): قالت وزارة الخارجية الصينية أمس الأربعاء إن الولايات المتحدة تُعرف النزاع بين البلدين بشأن التجارة بأنه حرب تجارية وإن الصين إنما اتخذت خطوات دفاعا عن النفس. وردت تلك التصريحات على لسان المتحدث باسم الخارجية الصينية قنغ شوانغ خلال إيجاز صحفي يومي في بكين. وأضافت الوزارة أنها تأمل في أن تتوقف الولايات المتحدة عن استخدام الأمن القومي كذريعة وأن تخلق بيئة عادلة للشركات الصينية. وقال قنغ إن الولايات المتحدة أساءت لبعض الوقت استخدام نفوذها لتشويه سمعة الشركات الصينية، مضيفا أن ذلك ليس عملا شريفا. جاءت تصريحات شوانغ ردا على أسئلة بخصوص التكهنات بأن يوقع الرئيس الأميركي دونالد ترامب أمرا تنفيذيا هذا الأسبوع يحظر على الشركات الأميركية استخدام معدات الاتصالات التي تُصنعها شركات تشكل تهديدا للأمن القومي، بما يمهد لفرض حظر على التعامل مع هواوي الصينية.

كوريا الجنوبية ترى أن الوضع الغذائي لـ«الشمالية» لا يزال خطيرا

سيئول . وكالات: قالت وزارة الوحدة الكورية الجنوبية أمس الأربعاء إن وضع المواد الغذائية في كوريا الشمالية لا يزال خطيرا على الرغم من تقارير وسائل الإعلام بأن أسعار الأرز هناك آخذة في الانخفاض، مضيفة أن موقفها من ضرورة تقديم المساعدات الغذائية إلى الشمال، لم يتغير، طبقا لما ذكرته وكالة "يونهاب" الكورية الجنوبية للأنباء. وكانت بعض التقارير الإعلامية ذكرت في وقت سابق أن أسعار الأرز في أسواق كوريا الشمالية أخذت في الانخفاض مؤخرا، مضيفة أن كوريا الشمالية قد لا تواجه نقصا خطيرا في المواد الغذائية. وقال المتحدث باسم الوزارة، لي سانج-مين في مؤتمر صحفي دوري اليوم، "نعترف بالتقييم الذي جمعه برنامج الأغذية العالمي ومنظمة الأغذية والزراعة، كمؤشرات رسمية وموضوعية." وأضاف: "بالنظر إلى طبيعة النظام الكوري الشمالي، يُعتقد أن هناك العديد من القيود لتقييم الوضع الغذائي هناك من خلال مؤشرات السوق بخلاف الأسعار الرسمية أو تلك التي تقدمها المنظمات الرسمية." وتابع: "موقفنا لم يتغير وهو أنه من الضروري توفير الغذاء من منظور إنساني وبالنظر إلى وضع الشعب الكوري الشمالي." وفي وقت سابق من هذا الشهر، أبلغ برنامج الأغذية العالمي ومنظمة الأغذية والزراعة، استنادا إلى زيارتهما لكوريا الشمالية، أن إنتاج كوريا الشمالية من المحاصيل العام الماضي بلغ أدنى مستوى له منذ عام ٢٠٠٨، وهناك ما يقدر بنحو ١٠ ملايين شخص، أو حوالي ٤٠٪ من سكانها، هم في حاجة ماسة إلى الغذاء.

المحكمة الابتدائية بالرستاق
أمانة سر المحكمة
إعلان قضائي

تعلن امانة سر المحكمة الابتدائية بالرستاق بان المدعي/ ياسر بن سلطان بن علي الوهيبي قد اقام الدعوى رقم: ١٤٤/م ث/٢٠١٨م ضد المدعى عليهم/خليفة بن عبدالله بن موسى البلوشي وآخرون طلب في دعواه بالآتي: ١- قبل الفصل في موضوع الدعوى ومخاطبة جميع الجهات للاستعلام عن ما اذا كان هناك ثمة اموال للمدعي. ٢- القضاء بثبوت اعسار المدعي، ٣- الامر بسقوط جميع اوامر الحبس الصادرة بحق المدعي في ملفات التنفيذ موضوع الدعوى الماثلة. ٤- الزام المدعى عليهم بالرسوم والمصروفات واتعاب المحاماة بمبلغ وقدره ثلاثة آلاف ريال عماني.

وحيث تعذر اعلان المدعى عليه الثالث: ياسين بن عبدالمحسن بن جمعة اللواتي والمدعي عليه السادس عبدالله ابن راشد بن حمد الشحي والمدعى عليه السابع حمد بن سالم ابن علي العامري بالطرق العادية فيعتبر هذا النشر اعلانا لهم بالدعوى وتحديد جلسة يوم الاثنين الموافق ٢٠١٩/٦/١٠م موعدا لسماعها في الساعة التاسعة صباحا بمقر المحكمة الابتدائية بالرستاق - بمنطقة العراقي وذلك عملا بالمادة (١١) من قانون الاجراءات المدنية والتجارية الصادر بالمرسوم السلطاني رقم:٢٠٠٢/٢٩م وتعديلاته.

أمانة سر المحكمة

المحكمة الابتدائية بالسيب
أمانة سر المحكمة
إعلان حكم

تعلن امانة سر المحكمة انه صدر الحكم بتاريخ ٢٠١٩/١/١٥ في الدعوى رقم:٢٠١٨/١٢٠٨/١٠٣١ المقامة من/خليفة بن حمدان بن حمد المعمري قضى بالزام المحكوم ضدها/راية بنت حمد بن سليم المجرفية بسداد مبلغ وقدره ١٠٠٠ر.ع (الف ريال عماني) وان تدفع له مبلغ ٢٠٠ر.ع (مائتي ريال عماني تعويضا له عن ما اصابه من ضرر نتيجة تأخرها سداد المبلغ وان تدفع له مبلغا وقدره ٥٠ر.ع (خمسون ريالا عمانيا) اتعاب المحاماة والزمت المدعى عليها المصاريف.

ولما كان المحكوم ضدها لم تحضر جلسة النطق بالحكم وتعذر اعلانها بالطرق العادية يعتبر هذا النشر اعلانا لها بالحكم عملا بالمادتين (١١، ٢٠٤) من قانون الاجراءات المدنية والتجارية الصادر بالمرسوم السلطاني رقم: ٢٠٠٢/٢٩م وتعديلاته.

أمانة سر المحكمة

المحكمة الابتدائية بمسقط
أمانة سر المحكمة
إعلان بيع قضائي

بناء على طلب التنفيذ التجاري رقم:٢٠١٥/١٦٤ المقدم من/ عبدالله بن علي بن سليمان المعمري لتنفيذ الحكم الصادر في الدعوى رقم ٢٠٠٩/٨٢، لالزام المنفذ ضده/خالد بن ناصر بن منصور الوهيبي بسداد مبلغ وقدره ـ/٣,٥٠٠ر.ع (ثلاثة آلاف وخمسمائة ريال عماني) لطالب التنفيذ ونظرا لعدم التزام المنفذ ضده بتنفيذ الحكم.

تعلن امانة سر المحكمة عن بيع قضائي . بالمزاد العلني . بمقر المحكمة الكائن في (الخوير . بمجمع المحاكم . خلف وزارة العدل) ابتداء من الساعة العاشرة صباحا من يوم الأربعاء الموافق ٢٠١٩/٦/١٢م للعقار السابق توقيع الحجز عليه ومواصفاته كالتالي: قطعة الأرض السكنية رقم ٤٥٨٤ بالمربع بالمرحلة الثانية الكائنة بالحشية بولاية العامرات والبالغ مساحتها ٦٠٠م٢ بالاستعمال السكني وتقدر بسعر اساسي وقدره ـ/٣,١٥٠ر.ع (ثلاثة آلاف ومائة وخمسون ريالا عمانيا) وعلى الراغبين بالشراء الاتصال بمكتب (الاختيار الاول) هاتف (٢٤٥٦٧٦٤٨/ ٩٩٨٨٨٣٣٨) لمعاينة العقار، على ان يدفع الراسي عليه المزاد الثمن فورا او ثلثه والمصاريف والا اعيدت المزايدة على ذمته في ذات الجلسة، عملا باحكام المرسوم السلطاني رقم:٢٠٠٢/٢٩م باصدار قانون الاجراءات المدنية والتجارية وتعديلاته.

أمانة سر المحكمة

المحكمة الابتدائية بالسيب
أمانة سر المحكمة
إعلان قضائي

تعلن أمانة سر المحكمة الابتدائية بالسيب بان/ نجمة بنت يعقوب بن علي الصقرية تقدمت بالدعوى المدنية رقم ٢٠١٩/١٢٠٨/٤٨٩م ضد/عزيز بن محمد بن راشد النعماني مطالبة فيها الحكم بالزام المدعى عليه: - اطالب بالزام المدعى عليه بارجاع مبلغ (٢١٥٠ر.ع). - تحمله مصاريف ورسوم الدعوى

وقد تعذر اعلان المدعى عليه بالطرق العادية وهذا النشر يعتبر اعلانا له بالدعوى وتحديد يوم الثلاثاء الموافق ٢٠١٩/٥/٢٨م الساعة التاسعة صباحا بمقر المحكمة الكائن (السيب . الخوض بالقرب من جامع السيدة ميزون بنت أحمد) موعدا لسماعها وينتج الاعلان اثره من تاريخ النشر عملا بنص المادة (١١) من المرسوم السلطاني رقم٢٠٠٢/٢٩م وعلى المدعى عليه الحضور شخصيا (أو وكيله المفوض بوكالة مصدقة حسب الأصول) في الموعد والمكان المحددين اعلاه والرد على طلبات المدعي خلال المدة المحددة سالفة البيان.

أمانة سر المحكمة

كثف جيشه من تواجده في القطاع

الاحتلال يستهدف «مليونية العودة» بالرصاص وقنابل الغاز

القدس المحتلة . « الوطن » :

أطلقت قوات الاحتلال الاسرائيلي النار وقنابل الغاز صوب عشرات الالاف من الفلسطينيين الذين وصولوا الى مخيمات العودة الخمسة للمشاركة في فعالية مليونية العودة التي دعت لها الهيئة العليا لمسيرات العودة وكسر الحصار. وأصيب ٣ فلسطينيين اثر اطلاق النار عليهم بمخيم العودة شرق غزة وبمخيم العودة شرق مخيم البريج فيما اصيب عدد اخر منهم بحالات اختناق نتيجة اطلاق قنابل الغاز صوبهم بمخيمي العودة بخان يونس وجباليا. وانتشر عدد كبير من قناصة الاحتلال خلف التلال الرملية وفي نقاط عسكرية قرب الحدود.

ووصل الفلسطينيون عبر حافلات الى مخيمات العودة وسط مشاركة جماهيرية واسعة من قبل مختلف فئات الشعب الفلسطيني. من جانبه قال إسماعيل رضوان القيادي في حركة حماس ان مشاركة مئات الالاف من الفلسطينيين في الذكرى الحادية والسبعين لمسيرات العودة وكسر الحصار يؤكد على أن حق العودة مقدس وحق فردي وجماعي لا يسقط بالتقادم ولا الاجراءات الاحتلالية وأنهم لم يكلفوا أحدا بالتنازل عن أي شبر من أرض فلسطين ولا مقام للاحتلال على الارض الفلسطينية. وأكد في كلمة له خلال التظاهرات على حدود غزة على أن القدس كانت وستبقى العاصمة الأبدية لفلسطين وأننا نرفض التوطين والوطن البديل ولادولة في غزة ولادولة بدون غزة.

وقال رضوان ان الفلسطينيين الذين خرجوا في الذكرى الحادية والسبعين للنكبة يؤكدون على تمسكهم بحق العودة وأن الصغار والأجيال لن تنسى حق العودة إلى فلسطين كل فلسطين. وأضاف :"في الذكرى السنوية الأولى لمجزرة مليونية العودة وكسر الحصار والتي قدم فيها شعبنا أكثر من سبعين شهيدا وأكثر من ثلاثة آلاف جريح رفضا لنقل السفارة الأمريكية للقدس ورفضا لصفقة القرن وكل المشاريع التصفوية للقضية الفلسطينية". وأكد على ضرورة تحقيق المصالحة واستعادة الوحدة وتشكيل جبهة فلسطينية عربية اسلامية لمواجهة صفقة القرن وكل مشاريع تصفية القضية الفلسطينية. وشكلت أحداث نكبة فلسطين وما تلاها من تهجير مأساة كبرى للشعب الفلسطيني، لما مثلته وما زالت هذه النكبة من عملية تطهير عرقي، حيث تم تدمير وطرد شعب بكامله وإحلال جماعات وأفراد من شتى بقاع العالم مكانه، وتشريد ما يربو عن ٨٠٠ ألف فلسطيني من قراهم ومدنهم من أصل ١,٤ مليون فلسطيني كانوا يقيمون في فلسطين التاريخية عام ١٩٤٨ في ١٣٠٠ قرية ومدينة فلسطينية.

■ عبوات الغاز المسيل للدموع التي تطلقها قوات الاحتلال تتساقط على الفلسطينيين خلال إحياء ذكرى النكبة في غزة أمس.

الصورة من رويترز

تحذير من تصاعد هجمات المستوطنين على الأقصى

القدس المحتلة . « الوطن »:

حذرت وزارة الأوقاف والشؤون الدينية من التهديدات التي تصدر عن جمعيات استيطانية متطرفة تدعو لاقتحامات واسعة للمسجد الاقصى خلال الأيام الأخيرة من شهر رمضان المبارك، وخاصة في الثاني من يونيو المقبل.واستنكرت الوزارة في بيان لها أمس الأربعاء، ما يتعرض له المعتكفون من مضايقات واعتقالات وملاحقة داخل المسجد الأقصى في محاولة لإبعادهم عن التواجد والمرابطة في المسجد خلال شهر رمضان. ودعت المجتمع الدولي والمؤسسات المعنية بحقوق الإنسان للعمل على وقف الانتهاكات التي يتعرض لها الأقصى والمعتكفون خلال هذا الشهر وبغيره من الشهور. وفي وقت سابق، أعلنت ما تسمى "جماعات الهيكل" المزعوم نيتها كسر قرار شرطة الاحتلال الإسرائيلي بمنعها اقتحام المسجد الأقصى المبارك من قبل المستوطنين في الثاني من يونيو القادم، وطالبت "جماعات الهيكل" بإلغاء القرار فورًا، وادعت بأنها سوف "تحشد الآلاف لمواجهته واقتحامه في ذات اليوم.

حماس : الفلسطينيون سيقاومون المحتل حتى كسر أنفه

القدس المحتلة . « الوطن » :

قالت حركة المقاومة الإسلامية "حماس" إنها ترفض وبشكل قاطع كل المشاريع "الرامية لتصفية القضية الفلسطينية"، وفي مقدمتها الخطة الأميركية لحل الصراع الفلسطيني الإسرائيلي المعروفة إعلاميا باسم صفقة القرن. وقالت الحركة في بيان صحفي بمناسبة الذكرى السنوية رقم ٧١ لـ "النكبة" الفلسطينية، إن الشعب الفلسطيني "سيظل يقاوم المحتل حتى يكسر أنفه ويجبره على الرحيل، ومَن يزرع الاحتلال والدمار لا يجني إلا المقاومة، فالصراع مستمر والأيام سجال". وأكدت الحركة على "حق شعبنا الفلسطيني في مقاومة الاحتلال بكل الوسائل، وفي مقدمتها المقاومة المسلحة التي تعد خياراً استراتيجياً لحماية شعبنا واسترداد حقوقه". وقالت حماس: "سلاح المقاومة خط أحمر، ومن حق شعبنا العمل على تطويره، وعملية إدارة المقاومة تندرج ضمن عملية إدارة الصراع مع الاحتلال الإسرائيلي بما يضمن كسر معادلاته، وحماية مصالح شعبنا والدفاع عنه واسترداد حقوقه المسلوبة". كما أكدت حماس رفضها "كل أشكال التطبيع السياسي والثقافي والرياضي والتجاري مع الاحتلال، وتعتبره طعنة في ظهر الشعب الفلسطيني وانتهاكا لحقوقه وتشجيعا للعدو لارتكاب مزيد من الجرائم والانتهاكات بحق شعبنا ومقدساته".

السودان: اتفاق على فترة انتقالية مدتها ٣ سنوات

الخرطوم . وكالات: أعلن الفريق ياسر العطا عضو المجلس العسكري السوداني، امس أنه تم الاتفاق على مرحلة انتقالية تمتد ٣ سنوات. وقال العطا في مؤتمر صحفي امس: "تم الاتفاق مع تحالف المعارضة على فترة انتقالية مدتها ثلاث سنوات، وتخصص ٦ اشهر الاولى لتوقيع اتفاقيات السلام ووقف الحرب". وأشار العطا إلى أن سيجري التوصل لاتفاق النهائي بشأن الفترة الانتقالية خلال ٢٤ ساعة. وأضاف العطا: "لقد تم الاتفاق على المجلس التشريعي بعدد ٣٠٠ عضو، ٦٧ بالمائة مخصص لقوى إعلان الحرية و٣٣ بالمائة للقوى الأخرى غير موقعة مع قوى الحرية والتغيير يتم اختيارهم بالتشاور بين المجلس السيادي وقوى الحرية والتغيير". وأكد العطا أنه تم الاتفاق كاملا على صلاحيات المجلس السيادي ومجلس الوزراء ومجلس التشريع.

من جهته، أعلن عضو بلجنة التفاوض بقوى الحرية والتغيير عثمان طه لوكالة "سبوتنيك" الروسية، أن جلسات التفاوض بين المجلس العسكري الانتقالي وبين قوى إعلان الحرية والتغيير تواصلت أمس لإكمال الاتفاق حول توزيع نسب العسكريين والمدنيين في المجلس السيادي.

وشهد موقع الاعتصام بالخرطوم مساء الاثنين الماضي إطلاق نار كثيف، خلف مقتل ضابط سوداني وخمسة متظاهرين. وأعلنت قوات الدعم السريع، أن ما جرى من أحداث في ساحة الاعتصام تقف خلفه "جهات ومجموعات تتربص بالثورة" بعد أن أزعجتها النتائج التي توصل إليها المجلس العسكري وقوى الحرية والتغيير. فيما حملت قوى المعارضة السودانية المسؤولية لمن أطلقت عليهم قوى الثورة المضادة وبقايا النظام وجهاز أمنه. من جانبه، أعلن المتحدث بإسم تجمع المهنيين السودانيين محمد الناجي ارتفاع عدد الإصابات وسط المعتصين جراء احداث أمس الاول الي مايزيد عن "٢٠٠" مصاب". وأضاف في مؤتمر صحفي ان من بين المصابين ٧٧ إصابة بالرصاص الحي، بينهم عشرة حالات حرجة يتوقع ان تعلن حالات وفاة وسطهم باي لحظة. وحمل الناجي المجلس العسكري الانتقالي مسؤولية الاحداث وعزا ذلك لمسؤوليته المباشرة عن الأمن ولتباطؤه في تسليم السلطة للمدنيين . ودعا الناجي قوى اعلان الحرية والتغيير المتظاهرين لعدم الاستجابة للاستفزازات والعنف والعنف المضاد.

■ متظاهرون سودانيون يحتفلون بعد التوصل إلى اتفاق مع المجلس العسكري لتشكيل فترة انتقالية في الخرطوم مساء أمس الاول.

افب

منظمة التحرير: الحديث عن مضاعفة مساحة السفارة الأميركية بالقدس «وقاحة»

القدس المحتلة . « الوطن » :

اعتبر عضو اللجنة التنفيذية لمنظمة التحرير الفلسطينية أحمد مجدلاني، تصريحات السفير الأميركي لدى إسرائيل دافيد فريدمان، المتعلقة بمضاعفة مساحة السفارة الأميركية بالقدس "وقاحة سياسية وشراكة للاحتلال في أراضي دولة فلسطين" . ونقلت وكالة الأنباء الفلسطينية(وفا) أمس عن مجدلاني قوله: "الديمقراطية الأميركية تكشف عن وجهها الحقيقي بمساعدة ودعم الاحتلال، وكذلك فرض القوانين والتشريعات الأميركية بعيدا عن القوانين الدولية وقرارات الشرعية التي تؤكد أن القدس محتلة وتنطبق عليها قرارات الشرعية الدولية". وأضاف: "على فريدمان أن يتذكر أن سفارة بلاده أقامها على أراض محتلة، وأن هذه التصريحات دليل على تجاوز إدارة (الرئيس الأميركي دونالد) ترامب لكافة القواعد القانونية والدولية، وعلى المجتمع الدولي وضع حد لحالة الفوضى القانونية وتدمير حل الدولتين من قبل إدارة ترامب ودولة الاحتلال". وأشار مجدلاني إلى أن "كلمة فريدمان التي ألقاها بمناسبة نقل السفارة الأميركية من تل أبيب إلى القدس، تتطلب سرعة المجتمع الدولي بعقد مؤتمر دولي للسلام تحت مظلة الأمم المتحدة للتصدي لسياسة الاحتلال وإدارة ترامب التي تعطي الاحتلال كل الدعم".

إعلان هروب عامل

العامل المنشورة صورته هارب من العمل
○ بتاريخ: ٢٠١٩/٥/٧
○ الاسم: ابراهيم مياه
○ الجنسية: بنغلاديشي جواز سفر رقم :BF/٠٧٠٣٨٩٢
○ صاحب العمل: الفخامة للتجارة والمقاولات
○ كل من يقوم بتشغيل هذا العامل يتحمل المسئولية القانونية
○ يحق للعامل الطعن ضد صاحب العمل في صحة الاعلان لدى وزارة القوى العاملة خلال اسبوعين من تاريخ ٢٠١٩/٥/١٦م
(نشر هذا الاعلان وما يحتويه على مسؤولية المعلن)

المحكمة الابتدائية بالسيب
امانة سر المحكمة
اعلان طلب تنفيذ حكم

تعلن امانة سر المحكمة بان طالبة التنفيذ/لمياء بنت محمد بن شاكر البلوشي تقدمت بطلب التنفيذ التجاري رقم:٢٠١٩/١٠٠٤م لتنفيذ الحكم الصادر في الدعوى التجارية رقم: ٢٠١٨/٢٢٠٧/٢٢٧م لالزام المنفذ ضده/مراد بن علي بن عبدالله البلوشي بالآتي: بيع الفيلا موضوع الدعوى رقم ٥٠٥/٢ بالمرحلة الرابعة الموالح السيب بالمزاد العلني وتوزيع عائدات الثمن مناصفة بين الطرفين والزام المدعى عليه اصليا بالمصاريف ومائتي ريال عماني اتعاب المحاماة، الزام المدعى عليه بأن يؤدي للمدعية مبلغ الايجار بواقع ٢٥٠ ريالا عمانيا حسب تقرير الخبير من شهر ديسمبر ٢٠١٧ حتى نهاية مايو مبلغ ١٥٠٠ (الف وخمسمائة ريال عماني) ورفض الدعوى الفرعية والزام رافعها المصاريف.

ونظرا لتعذر اعلانه بالطرق العادية، فقد تقرر توجيه هذا الاعلان اليه عن طريق النشر متضمنا تكليفه بالوفاء بما هو مطلوب منه خلال سبعة ايام من تاريخ النشر عملا بالمادة (١١) من قانون الاجراءات المدنية والتجارية الصادر بالمرسوم السلطاني رقم: ٢٠٠٢/٢٩م وتعديلاته.

أمانة سر المحكمة

المحكمة الابتدائية بالسيب
أمانة سر المحكمة
إعلان قضائي

تعلن أمانة سر المحكمة الابتدائية بالسيب بان/ شمسة كانوال افضل شهزاد تقدمت بالدعوى العمالية رقم ٢٠١٩/١٤٠٩/٢٢٥م ضد/الوتين للمشاريع الماسية مطالبة فيها الحكم بالزام المدعى عليها: ١- تجديد الاقامة. ٢- النفاذ المعجل للحكم.

وقد تعذر اعلان المدعى عليها بالطرق العادية وهذا النشر يعتبر اعلانا لها بالدعوى وتحديد يوم الاربعاء الموافق ٢٠١٩/٥/٢٢م الساعة التاسعة صباحا بمقر المحكمة الكائن (السيب. الخوض بالقرب من جامع السيدة ميزون بنت أحمد) موعدا لسماعها وينتج الاعلان اثره من تاريخ النشر عملا بنص المادة (١١) من المرسوم السلطاني رقم٢٠٠٢/٢٩م وعلى المدعى عليها الحضور شخصيا (أو وكيلها المفوض بوكالة مصدقة حسب الأصول) في الموعد والمكان المحددين اعلاه والرد على طلبات المدعية خلال المدة المحددة سالفة البيان.

أمانة سر المحكمة

المحكمة الابتدائية بمسقط
أمانة سر المحكمة
إعلان قضائي

تعلن أمانة سر المحكمة الابتدائية بمسقط بأن/ طاهر محمد علي عبدالكريم اقام الدعوى المدنية رقم:٢٠١٩/١٢٠٨/٢٨٦م ضد/ايما سيرنفيك للمطالبة بالآتي: اولا: الحكم بعدم احقية المدعى عليها في أي جزء من المنزل المذكور بصدر الصحيفة ومحو وازالة اسمها من جميع مستندات الملكية لدى الجهات المختصة. ثانيا: الزام المدعى عليها المصاريف واتعاب المحاماة -/٢٠٠٠ر.ع (الفي ريال عماني).

ونظرا لتعذر اعلان المدعى عليها بالطرق العادية، يعتبر هذا النشر اعلانا لها بموعد نظر الدعوى في يوم الخميس الموافق ٢٠١٩/٥/٢٣م الساعة العاشرة بمقر المحكمة (بالخوير. مجمع المحاكم. خلف وزارة العدل) عملا بالمادة (١١) من قانون الاجراءات المدنية والتجارية الصادر بالمرسوم السلطاني رقم:٢٠٠٢/٢٩م وتعديلاته.

أمانة سر المحكمة

المحكمة الابتدائية بالسيب
أمانة سر المحكمة
إعلان قضائي

تعلن امانة سر المحكمة الابتدائية بالسيب بأن/سعيد بن خميس بن فاخر الصولي تقدم بالدعوى المدنية ايجارات (صحيفة معدلة) رقم:٢٠١٩/١٥٠٦/١٤٩م ضد/طاهر بن ناصر بن مبارك الراسبي مطالبا فيها الحكم: بالزام المدعى عليه: ١. الزام المدعى عليه بدفع ايجار المنزل المترتب عليه مبلغا وقدره (٢٦٠ ريالا عمانيا). ٢.تعويضي مبلغ ١٠٠ر.ع مائة ريال عماني. ٣.الزامه بتحمل مصاريف الدعوى.

وقد تعذر اعلان المدعى عليه بالطرق العادية، وهذا النشر يعتبر اعلانا له بالدعوى وتحديد يوم الثلاثاء الموافق ٢٠١٩/٥/٢٨م الساعة التاسعة صباحا بمقر المحكمة الكائن (السيب. الخوض بالقرب من جامع السيدة ميزون بنت أحمد) موعدا لسماعها وينتج الاعلان اثره من تاريخ النشر عملا بنص المادة (١١) من المرسوم السلطاني رقم٢٠٠٢/٢٩م وعلى المدعى عليه الحضور شخصيا (او وكيله المفوض بوكالة مصدقة حسب الاصول) في الموعد والمكان المحددين اعلاه والرد على طلبات المدعي خلال المدة المحددة سالفة البيان.

أمانة سر المحكمة

المحكمة الابتدائية بمسقط
أمانة سر المحكمة
إعلان حكم

تعلن امانة سر المحكمة الابتدائية بمسقط انه بتاريخ ٢٠١٩/٣/٢٧ صدر حكم في الدعوى التجارية رقم:٢٠١٨/١٣٠٩/٢٧٧٧ المقامة من/ خالد بن حمد بن راشد النصيري قضى بالزام المحكوم ضدها/الشعاع المتكامل الدولية ش.م.م بأن تؤدي للمدعي مبلغا وقدره ـ/٥٥٠٠ر.ع (خمسة آلاف وخمسمائة ريال عماني) ومصاريف الدعوى واتعاب المحاماة مبلغ وقدره -/٢٠٠ (مائتا ريال عماني).

ولما كان المحكوم ضدها لم تحضر جلسة النطق بالحكم وتعذر اعلانها بالطرق العادية فان هذا يعتبر اعلانا لها بالحكم عملا بالمادتين (١١ و٢٠٤) من قانون الاجراءات المدنية والتجارية الصادر بالمرسوم السلطاني رقم: ٢٠٠٢/٢٩م وتعديلاته.

أمانة سر المحكمة

المحكمة الابتدائية بالسيب
أمانة سر المحكمة
إعلان قضائي

تعلن أمانة سر المحكمة الابتدائية بالسيب بان/ يعقوب بن علي بن عبدالله الصقري تقدم بالدعوى المدنية رقم ٢٠١٩/١٢٠٨/٤٩١م ضد/عزيز بن محمد بن راشد النعماني مطالبا فيها الحكم بالزام المدعى عليه بالآتي: ١- الزام المدعى عليه بارجاع مبلغ ٢٥٠٠ر.ع. ٢- تحمله مصاريف ورسوم الدعوى.

وقد تعذر اعلان المدعى عليه بالطرق العادية وهذا النشر يعتبر اعلانا له بالدعوى وتحديد يوم الثلاثاء الموافق ٢٠١٩/٥/٢٨م الساعة التاسعة صباحا بمقر المحكمة الكائن (السيب. الخوض بالقرب من جامع السيدة ميزون بنت أحمد) موعدا لسماعها وينتج الاعلان اثره من تاريخ النشر عملا بنص المادة (١١) من المرسوم السلطاني رقم٢٠٠٢/٢٩م وعلى المدعى عليه الحضور شخصيا (أو وكيله المفوض بوكالة مصدقة حسب الأصول) في الموعد والمكان المحددين اعلاه والرد على طلبات المدعي خلال المدة المحددة سالفة البيان.

أمانة سر المحكمة

المحكمة الابتدائية بالسيب
امانة سر المحكمة
اعلان طلب تنفيذ حكم

تعلن امانة سر المحكمة بان طالب التنفيذ/عادل بن علي بن مراد البلوشي تقدم بطلب التنفيذ المدني رقم ٢٠١٩/١٣٨٥ لتنفيذ الحكم الصادر في القضية المدنية ٢٠١٩/٢٧١ ضد/عاصم بن محمد بن جمعة البلوشي والذي قضى الحال بينهما على ان يدفع المدعى عليه للمدعي مبلغا وقدره مائة ريال عماني وان يتنازل المدعي عن هيكل المركبة فقط للمدعى عليه وان يتم تنزيل الرقم (BM/٣١٦٤) بحيث يتصرف به المدعي كيفما يشاء وان يدفع المدعى عليه جميع المخالفات التي على المركبة بداية من شهر يونيو ٢٠١٨م والى تاريخ نقل ملكية المركبة الى اسم المدعى عليه.

ونظرا لتعذر اعلانه بالطرق العادية، فقد تقرر توجيه هذا الاعلان اليه عن طريق النشر متضمنا تكليفه بالوفاء بما هو مطلوب منه خلال سبعة ايام من تاريخ النشر عملا بالمادة (١١) من قانون الاجراءات المدنية والتجارية الصادر بالمرسوم السلطاني رقم: ٢٠٠٢/٢٩م وتعديلاته.

أمانة سر المحكمة

المحكمة الابتدائية بمسقط
أمانة سر المحكمة
إعلان حكم

تعلن امانة سر المحكمة الابتدائية بمسقط انه بتاريخ ٢٠١٩/١/٣١ صدر الحكم في الدعوى التجارية رقم:٢٠١٩/١٣٠٩/١٥٣٦ المقامة من/نورة بنت كريم البلوشي للتجارة قضى بالزام المحكوم ضدهما/١- مركز العاصمة للمعارض الدولية ش.م.م ٢- محمد باكير مصطفى الشمالي (سوري الجنسية) بفسخ العقد بين طرفي العقد المؤرخ بتاريخ ٢٠١٧/٦/١٤ والزام المدعى عليها الاولى بان تؤدي للمدعية مبلغا وقدره -/٤٠٠٠ر.ع (اربعة آلاف ريال عماني) والزام المدعى عليه الثاني بمبلغ -/٣٠٠٠ر.ع (ثلاثة آلاف ريال عماني) والزامهما بالمصاريف ومبلغ -/١٠٠ر.ع (مائة ريال عماني) مقابل اتعاب المحاماة.

ولما كان المحكوم ضدهما لم يحضرا جلسة النطق بالحكم وتعذر اعلانهما بالطرق العادية فان هذا يعتبر اعلانا لهما بالحكم عملا بالمادتين (١١، ٢٠٤) من قانون الاجراءات المدنية والتجارية الصادر بالمرسوم السلطاني رقم: ٢٠٠٢/٢٩م وتعديلاته.

أمانة سر المحكمة

اليمن : عشرات القتلى من «أنصار اللّه» في اشتباكات بالضالع

صنعاء . وكالات: ذكر تقرير إخباري أن ٩٧ من "أنصار الله" قتلوا في مواجهات مع الجيش اليمني بمدينة قعطبة شمالي محافظة الضالع. وأفاد موقع أخبار اليمن بأن قوات الرئيس اليمني عبد ربه منصور هادي حققت تقدما كبيرا في الساعات الأولى من فجر امس في استعادة المدينة. وأضاف أنه تم أسر ١٢٠ من أنصار الله بينهم قيادات. وسرت حالة الطوارئ التي أعلنت امس الاول في مدينة قعطبة لليوم الثاني على التوالي. وخلال فترات الصباح شهدت شوارع مدينة قعطبة حالة شلل في الحركة بشكل تام بينما أغلقت المحال التجارية والأسواق أبوابها على إثر المواجهات خلال الأيام الماضية، بحسب تقارير يمنية. الى ذلك، اتهمت قوات هادي جماعة "أنصار الله" بتفجير منزل والد وزير الدفاع اليمني اللواء الركن محمد على المقدشي في محافظة ذمار وسط اليمن. وقال موقع الجيش اليمني "٢٦ سبتمبر"إن" أنصار الله لغموا منزل الشيخ على أحمد صلاح المقدشي، والد وزير الدفاع، في مدينة ذمار من عدة اتجاهات، ثم فجروه". وأشار إلى "أن انصار الله سبق ونهبوا المنزل وعبثوا بمحتوياته في العام ٢٠١٥م، بعد تفجير منزل وزير الدفاع بمدينة ذمار في ذات العام".

عون يحث اللبنانيين على إنهاء الاحتجاجات وتقديم التضحيات

بيروت . رويترز : حث الرئيس اللبناني ميشال عون اللبنانيين مساء أمس الاول على إنهاء الاحتجاجات وتقديم التضحيات لإنقاذ لبنان من الأزمة المالية، في الوقت الذي يناقشه فيه الوزراء مسودة الميزانية المتوقع أن تشمل تخفيضات في الإنفاق. ودفعت المخاوف من اشتمال الميزانية على تخفيضات في الأجور ومعاشات التقاعد موظفي القطاع العام إلى تنظيم احتجاجات، بما يشير إلى حقل الألغام الذي تواجهه الأحزاب الرئيسية في لبنان. وتسعى الحكومة الائتلافية إلى وضع اللمسات الأخيرة على ميزانية يقول رئيس الوزراء اللبناني سعد الحريري إنها قد تكون الأشد تقشفا في تاريخ لبنان، سعيا للسيطرة على الإنفاق وكبح الدين العام. ولبنان مثقل بواحد من أكبر أعباء الدين العام في العالم، وتعتبر الإصلاحات التي تعطلت طويلا أكثر إلحاحا من أي وقت مضى بعد سنوات من تدني النمو الاقتصادي. وقال وزير المالية اللبناني علي حسن خليل لرويترز بعد اجتماع لمجلس الوزراء إن الحكومة تستهدف الموافقة على مشروع الميزانية قبل إحالته إلى البرلمان. وقال عون أمام ضيوف إفطار رمضاني أقيم بالقصر الرئاسي "اليوم يمر (لبنان) بأزمة اقتصادية ومالية واجتماعية صعبة، الكثير من أسبابها موروث وثقيل، ولكنها مرحلية". وأضاف "إن لم نُضح اليوم جميعا ونتخلص من بعض امتيازاتنا التي لا نملك ترف الحفاظ عليها، نفقدها كلها". وتعهد عون بأن التضحية ستكون "متوازنة ومتناسبة بين القوى والضعيف وبين الغني والفقير"، داعيا الحكومة إلى استعادة ثقة الشعب.

بن علي : تأكدوا إني عائد

تونس . د ب أ : انتشرت بوسائل الاعلام التونسية امس رسالة من الرئيس الاسبق زين العابدين بن علي الذي لجأ الى السعودية ، تعهد فيها بالعودة إلى بلاده. ونشر المحامي منير بن صالحة ، الذي عرف بدفاعه عن الرئيس السابق ، رسالة على الصفحة الخاصة بمكتب المحاماة الذي يتبعه ويحمل اسمه بموقع التواصل الاجتماعي "فيسبوك"، قال إنها موجهة من الرئيس الأسبق الى الرأي العام بتاريخ اليوم ١٥ مايو الجاري. وقال المحامي منير بن صالحة لوكالة الأنباء الألمانية (د. ب. أ) :"نشرت الرسالة كما هي وكما طلب مني الرئيس الأسبق بصفتي محاميه، اختار أن ينشرها بصفة رسمية عن طريق محاميه ". يأتي نشر الرسالة على نطاق واسع على مواقع وسائل الاعلام التونسية بشبكة الانترنت وشبكات التواصل الاجتماعي إثر تواتر اسم بن علي بوسائل الاعلام ولدى سياسيين بشأن أوضاعه الصحية ومسائل أخرى. وأوضح بن صالحة :"من حقه (بن علي) أن يرد بصفة رسمية عن طريق محام". وكتب بن علي في الرسالة التي نسبت إليه "أرفض رفضا تاما أن يتحول شخصي إلى موضوع للتوظيف والاستثمار السياسي". وتابع في الرسالة :"الحمد الله الذي من علينا بموفور صحة وسلامة وعافية أتمناها بل وأكثر منها لكل التونسيات والتونسيين ، وأنا استغرب مما روجه البعض من أخبار تفيد بغير ذلك ما خلف الاستياء لدينا ولدى عائلتي". لكن أبرز ما جاء في الرسالة هو تعهد الرئيس السابق بالعودة إلى تونس التي غادرها اثرانتفاضة شعبية أنهت ٢٣ عاما من حكمه الممتد منذ ١٩٨٧ وحتى ٢٠١١. وكتب بن علي "تأكدوا إني عائد بحول الله ، وكل رمضان وأنتم بخير". وقال المحامي إن تأويل هذا التأكيد يعود إلى الرئيس الأسبق، مضيفا "ليس لدي تفسير لهذا". وهذا أول خطاب مكتوب يتوجه به بن علي بشكل مباشر إلى التونسيين منذ مغادرته تونس ولجوئه الى المملكة السعودية مع عائلته.

مصر تؤكد على أولوية معالجة ملفات السلم والأمن في أفريقيا

القاهرة . وكالات: قال الرئيس المصري عبد الفتاح السيسي الأولوية التي توليها بلاده، خاصة خلال رئاستها الحالية للاتحاد الأفريقي، لمعالجة مختلف ملفات السلم والأمن بالقارة من خلال تطوير بنية السلم والأمن الأفريقية بشكل متكامل، عن طريق تعزيز الدبلوماسية الوقائية وآليات الإنذار المبكر والوساطة على مستوى الاتحاد الأفريقي لإيجاد حلول أفريقية للمشاكل الأفريقية، بالإضافة إلى دعم برامج إعادة الإعمار والتنمية وبناء المؤسسات الوطنية في مرحلة ما بعد النزاعات. جاء ذلك خلال استقبال الرئيس السيسي تابو مبيكي، رئيس جنوب أفريقيا الأسبق ورئيس آلية الاتحاد الأفريقي رفيعة المستوى المعنية بالسودان وجنوب السودان، بحسب المتحدث باسم الرئاسة المصرية السفير بسام راضي. كما أعرب الرئيس السيسي عن تطلع مصر للتعاون مع مبيكي في دعم جهود الآلية الأفريقية رفيعة المستوى وتطوير عملها على نحو يكلل جهوده بالنجاح. وأوضح المتحدث أن الرئيس السيسي أكد الأهمية الخاصة التي توليها مصر لدعم الاستقرار والسلام في السودان في ضوء العلاقات الأزلية التي تربط بين البلدين، منوها إلى الجهود المصرية في هذا الإطار، إلى جانب بحث سبل تقديم المعاونة والمؤازرة للسودان لمساعدته على إنهاء المرحلة الانتقالية بنجاح والوفاء بطموحات الشعب السوداني المشروعة.

رؤية

آرت *

عبدالحميد بن سليمان الطائي
www.hawshuroof.com

١
اِرْتَأَتْ فِئَةُ التَّعْتِيمِ .. نَشْرَ الضَّلَالِ.

٢
اِرْتِبَاكُ المُجْرِمِ .. خَارِجَ السِّجْنِ.

٣
اِرْتِجَاجُ مُخِّ العَابِسِ .. علَى وَجْهِهِ.

٤
اِرْتِحَالُ العِلْمِ .. لَيْسَ نُزْهَةً.

٥
اِرْتِخَاءُ الأَعْصَابِ .. غَيْرُ الإِهْمَالِ.

٦
اِرْتِدَادُ الذَّمِّ .. وَارِدٌ.

٧
اِرْتِسَامُ البَسْمَةِ .. فِطْرِيٌّ.

٨
اِرْتِشَاءُ الحَارِسِ .. غِشٌّ بِالأَقْفَالِ.

٩
اِرْتِضَاءُ غُرْبَةِ الوَرِيدِ .. يَضُرُّ الهُوِيَّةَ.

١٠
اِرْتِطَامُ الأَغْبِيَاءِ .. دَهْسٌ لِلْعُقَلَاءِ.

١١
اِرْتِعَاشَةُ المَادَّةِ .. تَهْزَأُ بِالدِّفْءِ.

١٢
اِرْتِقَاءُ القُلُوبِ .. سَكَنُ الإِنْسَانِ.

١٣
اِرْتِكَازُ المَكَانِ .. بِعَدْلِ أَهْلِهِ.

١٤
اِرْتِمَاءُ الضُّعَفَاءِ .. يَعْصِرُ الأَمْعَاءَ.

١٥
اِرْتِوَاءُ الحُرِّ .. دَاخِلَ أَرْضِهِ.

١٦
اِرْتِيَادُ الأَسْوَاقِ .. مُتَاجَرَةٌ بِالأَذْوَاقِ.

* آرَى إيراءً. آرَى الدَّابَّةَ إِلَى الدَّابَّةِ: ضَمَّها إِلَيْهَا وجَعَلَ لَهُمَا مَعْلَفًا واحِدًا. ورَتَّ رَتِتُّ، يَرَتُّ، ارْتَتَ/ رَتَّ، رَتَّةً ورَتَتًا، فَهُوَ أَرَتُّ، وهِيَ رَتَّاءُ والجَمْعُ: رُتٌّ. رتَّ الشَّخْصُ: كانَ في لِسَانِه عُجْمَةٌ أَوْ لُثْغَةٌ. رَتَّ الأَجْنَبِيُّ حِينَ تَكَلَّمَ بِالْعَرَبِيَّةِ.

تقدم جيشها في ريفي حماة وإدلب

دمشق تطالب مجلس الأمن بإلزام إسرائيل وقف سياساتها الاستيطانية في الجولان

دمشق . «الوطن» :

قالت وزارة الخارجية والمغتربين أن الجولان السوري المحتل جزء لا يتجزأ من أراضيها وأن سوريا ستعمل على إعادته بكل الوسائل المتاحة باعتباره حقاً أبدياً لا يسقط بالتقادم. وقالت الخارجية في رسالة وجهتها إلى الأمين العام للأمم المتحدة ورئيس مجلس الأمن إن سوريا تؤكد دعمها للمواطنين العرب السوريين في مقاومتهم للاحتلال الإسرائيلي ورفضهم لقرار ضم الجولان السوري إلى كيان الاحتلال ولسياسة نهب الاراضي والممتلكات التي يتبعها في الجولان بما في ذلك إقامته للمستوطنات غير الشرعية على الأراضي السورية المحتلة تحت أي عنوان أو مسمى كان بهدف تغيير طابعه الديمغرافي والجغرافي والقانوني. ودعت الخارجية مجدداً مجلس الأمن بالتحرك العاجل لحفظ الأمن والسلم الدوليين من خلال إلزام "إسرائيل" بوقف سياساتها الاستيطانية غير القانونية وإجراءاتها القمعية بحق أهلنا في الجولان السوري المحتل والتي تشكل انتهاكاً صارخاً لميثاق الأمم المتحدة وقرارات الجمعية العامة ومجلس الأمن ذات الصلة وفي مقدمتها القرار رقم ٤٩٧.

ميدانيا، دمرت وحدات من الجيش العربي السوري أوكارا لإرهابيي "جبهة النصرة" في عدد من قرى وبلدات ريفي حماة وإدلب وذلك في إطار ردها على خروقات الإرهابيين لاتفاق منطقة خفض التصعيد. وذكر مراسل سانا في حماة أن وحدات من الجيش نفذت ضربات مدفعية وصاروخية طالت تجمعات وتحصينات إرهابيي "جبهة النصرة" في قريتي جسر بيت الراس والحويز بريف حماة الشمالي الغربي ما أدى إلى تدمير أوكار لهم وإيقاع قتلى ومصابين في صفوفهم. وفي ريف إدلب الجنوبي والجنوبي الغربي لفت المراسل إلى أن وحدات من الجيش دمرت بضربات مركزة ومكثفة عتادا وآليات لإرهابيي "جبهة النصرة" في جسر الشغور وجبل شحشبو وحيش وخان شيخون والهبيط. وقضت وحدات الجيش أمس الاول على أعداد من الإرهابيين ودمرت لهم أوكارا ومقرات للمجموعات الإرهابية في بلدات اللطامنة وكفرزيتا والأربعين والزكاة بريف حماة وبلدتي الهبيط وخان شيخون بريف إدلب الجنوبي.

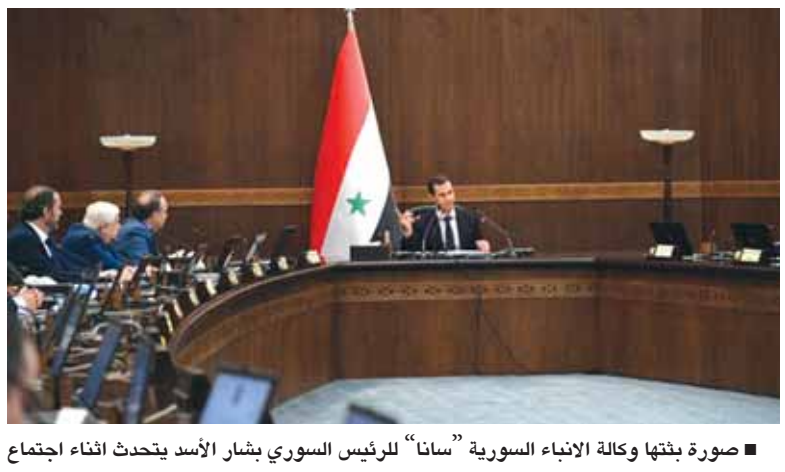

■ صورة بثتها وكالة الانباء السورية "سانا" للرئيس السوري بشار الأسد يتحدث اثناء اجتماع دوري للحكومة السورية في دمشق امس

مفتوح الآن

مئات الآلاف من البضائع تحت سقف واحد من الألف إلى الياء

أيه & أتش

أكبر صالة عرض ٥ مايو ٢٠١٩ بالعريمي بوليفارد

, ملابس , أحذية , حقائب سفر و حقائب نسائية , مستحضرات تجميل , عطورات , أكسسوارات نسائية , ساعات يد , لابتوب و موبايل , الإلكترونيات , ألعاب أطفال
مفروشات , ستائر , أجهزة المطبخ, أثاث منزلي , سجاد , قسم الإنارة , أبواب , زهور و لوحات, أدوات صحية , إكسسوارات حمام , بلاط و أرضيات

العريمي بوليفارد، الخوض، مسقط www.ah-om.com \aandh.om

الوطن AL WATAN VOICE OF OMAN IN THE ARAB WORLD

الخميس ١٠ من رمضان ١٤٤٠ هـ. الموافق ١٦ من مايو ٢٠١٩م . العدد: (١٣٠٣٢). السنة الـ ٤٩ www.alwatan.com THURSDAY 16 May 2019 - NO: (13032) - VOL49

■ صورة بثتها وكالة الانباء السعودية "واس" للعاهل السعودي خلال ترؤسه الجلسة التي عقدها مجلس الوزراء السعودي مساء أمس الأول.

مجلس الوزراء السعودي يدين الأعمال «الإرهابية التخريبية» ضد منشآت حيوية

الرياض . وكالات: ترأس خادم الحرمين الشريفين الملك سلمان بن عبدالعزيز آل سعود الجلسة التي عقدها مجلس الوزراء السعودي، مساء أمس الاول في قصر السلام بجدة. وأكد المجلس، أن الأعمال الإرهابية التخريبية ضد منشآت حيوية بما في ذلك تلك التي تعرضت له محطتا ضخ لخط الأنابيب شرق . غرب الذي ينقل النفط السعودي من المنطقة الشرقية إلى ميناء ينبع، وتلك التي وقعت مؤخرا في الخليج العربي لا تستهدف المملكة فحسب، وإنما تستهدف أمان إمدادات الطاقة للعالم والاقتصاد العالمي، مشددا على أهمية التصدي لجميع الجهات الإرهابية التي تنفذ مثل هذه الأعمال التخريبية.

وجدد مجلس الوزراء، إدانة المملكة للأعمال التخريبية التي استهدفت يوم الأحد الماضي سفن شحن تجارية مدنية بالقرب من المياه الإقليمية لدولة الإمارات العربية المتحدة في خليج عمان، مؤكدا في الوقت نفسه أن هذا الهجوم الإرهابي الذي طال أيضاً ناقلتي نفط سعوديتين وهما في طريقهما لعبور الخليج العربي في المياه الاقتصادية لدولة الإمارات، يشكل تهديدا خطيرا لأمن وسلامة حركة الملاحة البحرية، وبما ينعكس سلبا على السلم والأمن الإقليمي والدولي، كما أكد المسؤولية المشتركة للمجتمع الدولي في الحفاظ على سلامة الملاحة البحرية وأمن الناقلات النفطية تحسبا للآثار التي تترتب على أسواق الطاقة وخطورة ذلك على الاقتصاد العالمي.وقدر المجلس، جهود الجهات المختصة بأمن الدولة وتمكنها في عملية استباقية من القضاء على خلية إرهابية تتألف من ٨ عناصر تم تشكيلها حديثا تخطط للقيام بعمليات إرهابية تستهدف منشآت حيوية ومواقع أمنية، وتحييد خطرهم والمحافظة على حياة الآخرين الموجودين في المحيط السكاني للموقع.

بغداد تقرر شراء «"إس-٤٠٠"» الروسية

أميركا تسحب بعض موظفيها من العراق وألمانيا توقف تدريب قواته

بغداد . وكالات: دعت وزارة الخارجية الأميركية، موظفيها "غير الأساسيين" لمغادرة العراق، وذلك بعد الحديث عن تهديدات وشيكة محتملة ضد القوات الأميركية هناك. فيما أعلن الجيش الألماني إيقاف تدريباته لقوات الجيش العراقي بسبب تزايد التوترات في المنطقة. وقالت السفارة الأميركية في بغداد، في بيان، إن وزارة الخارجية أمرت "موظفي الحكومة غير الضروريين" في العراق بالرحيل على الفور. وفي إشارة للسفارة والقنصلية الأميركية في أربيل، قالت "خدمات التأشيرات العادية فيهما ستصبح معلقة مؤقتا. إن الحكومة الأميركية لديها قدرة محدودة على تقديم الخدمات الطارئة للمواطنين الأميركيين في العراق". وأوصى البيان من شملهم القرار "بالرحيل بوسائل النقل التجارية في أسرع وقت ممكن".وكان الجيش الأميركي ذكر أمس الاول أن هناك تهديدات وشيكة محتملة ضد القوات الأميركية في العراق. وقال الكابتن بيل أوربان، وهو متحدث باسم القيادة المركزية للجيش، إن البعثة الأميركية "في حالة تأهب قصوى الآن ونواصل المراقبة عن كثب لأي تهديدات حقيقية أو محتملة وشيكة للقوات الأميركية في العراق". من جهتها، أكدت دوائر عسكرية في ألمانيا في تصريح لوكالة الأنباء الألمانية (د.ب.أ) أن إيقاف تدريبات قواتها للجيش العراقي اتخذت بالتنسيق مع شركاء ألمانيا داخل التحالف الدولي ضد تنظيم داعش. وكان التحالف الدولي الذي تقوده الولايات المتحدة في العراق أعلن رفع حالة التأهب إلى الدرجة القصوى.الى ذلك، أفاد السفير العراقي في العاصمة الروسية موسكو، بأن بغداد قررت شراء منظومة صواريخ "إس . ٤٠٠" الروسية. ولم يذكر السفير العراقي تفاصيل أخرى، كما لم يحدد موعد إجراء عملية الشراء. ووقعت روسيا اتفاقات لتزويد تركيا ودول أخرى بأنظمة دفاع صاروخي من ذات الطراز، خلال العامين الماضيين.

■ شخص يمر أمام المكتبة المركزية في حي الفيصلية بمدينة الموصل والتي تم إحراقها على أيدي عصابات "داعش" ابان استيلائهم على المدينة.

الصورة من أ ف ب

ترامب ينفي وجود خطط لإرسال قوات إضافية للشرق الأوسط

واشنطن . د ب أ: نفى الرئيس الأميركي دونالد ترامب التقارير بأن بلاده سوف ترسل قوات إضافية إلى الشرق الأوسط، وقال إنه لا توجد خطط حالية لإرسال قوات إضافية في ظل التوترات الحالية مع إيران. وكانت صحيفة نيويورك تايمز الأميركية قد أوردت أن وزارة الدفاع الأميركية "البنتاجون" قام بتحديث الخطط العسكرية، متضمنة تصورا بشأن إرسال حوالي ١٢٠ ألف جندي اميركي إلى المنطقة في حال ما حاولت طهران شن هجوم أو سعت للحصول على سلاح نووي. وقال ترامب ردا على سؤال حول تقارير الصحيفة، التي دائما ما وجه لها الانتقادات: "أعتقد إنه خبر كاذب، حسنا؟ هل يمكن أن أقوم بذلك، مطلقا. ولكننا لم نخطط لذلك. اتمنى أن لا نضطر للتخطيط لذلك". وأضاف الرئيس الأميركي: "إذا قمنا بذلك فإننا سوف نرسل المزيد من القوات أكثر من ذلك بكثير".

عاهل الأردن يبحث تعزيز التعاون مع رئيسة وزراء نيوزيلندا

باريس . وكالات: التقى العاهل الأردني الملك عبد الله الثاني أمس برئيسة وزراء نيوزيلندا جاسيندا أردرن، في باريس، وبحث الجانبان آليات تعزيز التعاون بين البلدين في مختلف المجالات. ووفقا لوكالة الأنباء الأردنية (بترا)، فقد تم التأكيد، خلال اللقاء، على أهمية مواصلة تنسيق الجهود وتبادل الخبرات بين البلدين في محاربة خطر الإرهاب والتطرف وخطاب الكراهية. كما جرى استعراض الجهود التي يبذلها الأردن من أجل التصدي للإرهاب والفكر المتطرف ضمن نهج شمولي. وتطرق اللقاء إلى جولة "اجتماعات العقبة" التي استضافتها الولايات المتحدة بالشراكة مع الأردن في شهر فبراير الماضي بمشاركة مسؤولين من العديد من الدول وممثلين عن منظمات دولية وشركات تكنولوجيا عالمية، وبحثت المخاطر الأمنية المرتبطة باستغلال الإرهابيين والمتطرفين للإنترنت والتكنولوجيا لنشر خطاب الكراهية وأفكارهم المتطرفة. وأشاد الملك بموقف أردرن في التعامل مع تداعيات "الهجوم الإرهابي الذي استهدف مسجدين في مدينة كرايستشيرش منتصف مارس الماضي"، معربا عن تقديره للرعاية التي قدمتها الحكومة النيوزيلندية للأردنيين الذين أصيبوا جراء الهجوم الإرهابي على المسجدين.

«الأمة» الكويتي: إحالة استجواب رئيس الوزراء للتشريعية إجراء لائحي

الكويت . وكالات: قال رئيس مجلس الأمة الكويتي مرزوق علي الغانم أن عقد المجلس جلسة سرية لمناقشة بند الاستجوابات والقرار بالتصويت على إحالة استجواب رئيس مجلس الوزراء الشيخ جابر مبارك الحمد الصباح إلى لجنة الشؤون التشريعية والقانونية "اجراء لائحي". وأوضح الغانم في تصريح للصحفيين في مجلس الأمة عقب انتهاء الجلسة أن إحالة الاستجواب إلى (التشريعية) البرلمانية جاء بعد مناقشة الطلب بين مؤيدين ومعارضين ومن ثم التصويت عليه قائلا "هذه ممارسات وإجراءات لائحية". وشدد على عدم جواز نقل أي معلومات حول ما يدور في الجلسة السرية من قبل أي وسيلة إعلامية وذلك وفقا للدستور واللائحة، مؤكدا أن المعلومات الصحيحة والدقيقة هي ما ذكرها في بيانه بعد تحويل الجلسة إلى علنية. وأشار إلى اعتزام المجلس عقد جلسات مكثفة في شهر يونيو المقبل لمناقشة الميزانيات والحسابات الختامية للجهات الحكومة إضافة إلى إنجاز عدد من القوانين والتشريعات.

القمة الإسلامية ستبحث تطورات الوضع في المنطقة

الرياض . د ب أ: تستضيف مكة المكرمة غرب السعودية، نهاية الشهر الجاري القمة الإسلامية الـ ١٤ بمشاركة عدد كبير من قادة دول منظمة التعاون الإسلامي. وقالت مصادر، لوكالة الأنباء الألمانية (د.ب.أ)، إن القمة ستنطلق في الحادي والثلاثين من مايو الجاري بمشاركة عدد كبير من ملوك ورؤساء الدول الإسلامية الأعضاء في منظمة التعاون، والبالغ عددها ٥٧ دولة. ومن المتوقع أن تبحث القمة "تطورات الوضع في فلسطين، بالإضافة إلى الوضع في سوريا وليبيا واليمن".

وأضافت المصادر أن الإعلان الصادر عن القمة سيؤكد على "ضرورة التزام الدول الأعضاء في المنظمة بتعزيز وحدتها وتضامنها وتطوير علاقات تعود بالنفع على الجميع". تجدر الإشارة إلى أن منظمة التعاون الإسلامي تُعد ثاني أكبر منظمة حكومية دولية بعد الأمم المتحدة، حيث تضم في عضويتها ٥٧ دولة موزعة على أربع قارات. وتمثل المنظمة الصوت الجماعي للعالم الإسلامي، وتسعى لحماية مصالحه والتعبير عنه.

رغم تراجع الأعداد.. الهجرة لا تزال قضية خلافية في أوروبا

روما . (رويترز): توقف تقريبا وصول المهاجرين لإيطاليا وانخفضت طلبات اللجوء الجديدة في مختلف أرجاء الاتحاد الأوروبي بأكثر من النصف في ثلاث سنوات وبحلول نهاية ٢٠١٨ كانت مراكز استقبال اللاجئين في المجر تأوي ثلاثة أشخاص فقط.ويبدو ظاهريا أن أزمة المهاجرين إلى أوروبا قد انتهت، لكن أصداءها ما زالت تتردد في أرجاء القارة قبيل انتخابات البرلمان الأوروبي المقررة هذا الشهر ويتطلع الساسة القوميون للاستفادة من الاضطرابات المستمرة. وقال فيكتور أوربان رئيس وزراء المجر على هامش قمة الاتحاد الأوروبي في رومانيا الأسبوع الماضي "أهم شيء هو أن يتم انتخاب القادة المعارضون للهجرة حتى تكون أوروبا في وضع يؤهلها للدفاع عن نفسها". ويتهم المعارضون لهذا الرأي الأحزاب اليمينية المتطرفة والشعبوية بتضخيم المشكلة بدرجة كبيرة، لكل آثارها لا تزال حاضرة بقوة.فقد اظهر استطلاع أجرته مؤسسة يوجوف ونشر أن الهجرة هي أكثر ما يشغل بال الناخبين في الوقت الراهن يليها التغير المناخي. وقالت يوجوف إن الاستطلاع الذي أجري في ثمان من دول الاتحاد الأوروبي أظهر أن ثلاثة بالمئة فقط من المشاركين يعتقدون بأن "الأمر على ما يرام" فيما يتعلق بالهجرة.

CHERY

كافىء نفسك 5 سنوات بسلام

خدمة مجانية ^ + ضمان المصنع $

5 سنوات / ١٥٠ ألف كلم

الهدية النقدية من ١٠٠٠ ريال إلى ١٨٠٠ ريال ##

تأمين $$ | تسجيل ^^ | هدية مجانية *

1.5 L ARRIZO 6 الجديدة كلياً

هذا العرض يسري على طرازات شيري ٢٠١٩ و ٢٠٢٠ ، خلال الفترة ما بين ٢٣ ابريل ٢٠١٩ و ٢٢ يونيو ٢٠١٩ في جميع أنحاء سلطنة عمان. ^ أيهما يأتي أولا ، خدمة الزيوت فقط ووفقا للعقد الموقّع فقط على طرازات تيجو ٧ ، و ٥ سنوات أو ١٠٠٠٠٠ كلم على جميع الطرازات. $ أيهما يأتي اولا على جميع الطرازات. ## تختلف بين الطرازات ومتغيرات الطراز ، للمزيد من التفاصيل يرجى التواصل بأقرب صالة عرض شيري. $$ أول سنة سلطنة عمان فقط ، يشمل ضمن سعر السيارة. ^^ السنة الأولى فقط، يشمل ضمن سعر السيارة. * خلاطة بوش طراز (MFQ3030GB) . هذا العرض لايسري مع أي عروض ترويجية أخرى ، سيارات الأجرة ، مدارس تعليم السياقة ، تأجير السيارات ، الشركات ، أي شكل من أشكال الاستخدام التجاري والمشتريات الحكومية. المواصفات / المميزات / الصور المعروضة هي للإرشاد فقط.

المشاريع التجارية العامة ش.م.م ص.ب ٤٤٦ ، الرمز البريدي ١١٧، سلطنة عمان ، فاكس: ٢٤٥٦٨٤٠٢ ، (رقم س.ت: ٣ / ٣٤١٧٢ / ١)
نزوى: ٩٥٥٠١٠٧٦ ، الوطية: ٩٥٦١٩٠٩٣ / ٩٧٠١٥٨٧٩ ، المعبيلة: ٩٥٥٠١٠٨٤ ، صحار: ٩٥٣٧٢٦٥٢ / ٩٧٨٦٦٦٤٣ ، بركاء: ٩٤٥٠٠٦٣٢ ، بداية: ٩٧٦٧٩٤٨٧ ، عبري: ٩٧٨٨٧٤٧١ / ٩٦٧٩١١٥٦ ، ابراء: ٩٥٥٠١٠٧٥ ، سناو: ٩٤٠٧٨٧٩٣ ، صور: ٩٥٥٠٢٣٢٢ ، بني بو علي: ٩٧٢٥١١٦٨ ، صلالة: ٩٥٩٤١٧٤١

للتأجير اتصل على ٩٥٣٣٢٨٩٥

اتصل على الرقم المجاني ٨٠٠ – ٥٠٠٠٤

انضموا إلينا للاحتفال بفعاليات قرنقشوه

• العريمي بوليفارد، السبت ١٨ مايو ٢٠١٩، من الساعة ٨ مساءً
• مسقط جراند مول، الأحد ١٩ مايو ٢٠١٩، بعد الإفطار

متجمّعين كل سنة

CR No.1/14573/8

الوطن AL WATAN

الاقتصادي

BUSINESS email: economy@alwatan.com.om

الخميس ١٠ من رمضان ١٤٤٠ هـ. الموافق ١٦ من مايو ٢٠١٩م. العدد: (١٣٠٣٢). السنة الـ ٤٩

THURSDAY 16 May 2019 - NO: (13032) - VOL49

■ الأمسية الرمضانية الأولى للغرفة تطرح الوضع الراهن لسوق مسقط وتطالب بتفعيل الخصخصة وتشجيع الشركات للتحول لمساهمة عامة وتعزيز سيولة السوق 18

■ التوقيع على اتفاقية تصميم وتنفيذ البرنامج الوطني للتطوير القيادي لتمكين الإدارات العمانية الوسطى والعليا بالقطاع الخاص 19

■ «استزراع الأحياء المائية» تؤكد على أهمية مواصلة العمل في تطوير قطاع الاستزراع التكاملي 20

إنجاز ٨٠٪ من مشروع جبال. خف الذي سيرتبط بخط الإنتاج في ٢٠٢١

مسقط. «الوطن»:

حقق مشروع جبال. خف في تمديد خط كهرباء دائم بطاقة ٣٣ كيلوفولت للمحطة الفرعية الرئيسية للمشروع، وتمكنت شركة تنمية نفط عمان من تنفيذ هذا الربط والذي يؤذن ببدء التشغيل المبدئي للمشروع في أقل من أربع سنوات من بدء مرحلة التنفيذ في المشروع العملاق في يونيو من عام ٢٠١٥ حين كان الموقع عبارة عن بقعة صحراوية معزولة. ويسير العمل في مشروع جبال. خف بحسب شركة تنمية نفط عمان في حدود مخصصاته المالية ووفق جدوله الزمني ليربط بخط الإنتاج عام ٢٠٢١م ومن المقرر أن ينتج نحو ستة ملايين متر مكعب من الغاز في اليوم، ونحو ٢٠ ألف برميل من النفط يومياً، وبلغت نسبة الإنجاز في المشروع ٨٠٪.

«اقتصادية الشورى» تناقش مع «إثراء» و «التجارة والصناعة» مواكبة مواد «استثمار رأس المال الأجنبي» مع المتغيرات

مسقط. «الوطن»:

استضافت اللجنة الاقتصادية والمالية بمجلس الشورى أمس سعادة المهندس أحمد بن حسن الذيب وكيل وزارة التجارة والصناعة وعددا من المختصين بالوزارة ومختصين من الهيئة العامة لترويج الاستثمار وتنمية الصادرات «إثراء» للاستئناس بملاحظاتهم على مشروع قانون استثمار رأس المال الأجنبي المحال من الحكومة.

وخلال اللقاء الذي ترأسه سعادة الدكتور صالح بن سعيد مسن رئيس اللجنة وبحضور أصحاب السعادة أعضاء اللجنة، استمع أعضاء اللجنة إلى ملاحظات ومرئيات الضيوف على مواد مشروع القانون وتعديلاته. وفي إطار مناقشات اللجنة لمشروع القانون بحثت مدى مواكبة كافة مواد مشروع القانون مع متغيرات المرحلة الحالية والمستقبلية وبما يستوعب مستجدات البيئة التنافسية العالمية. وقد أكد أصحاب السعادة على ضرورة أن تسهم مواد القانون في تسهيل وتسريع الإجراءات مما يسهم في توفير بيئة جاذبة للاستثمار .. كما أشاروا إلى ضرورة أن يلبي مشروع القانون الأهداف الأساسية من جلب الاستثمار الأجنبي أهمها تنويع مصادر الدخل وتوفير فرص عمل محفزة للعمانيين ومواكبة التقدم التقني والمعرفي في مختلف المجالات. الجدير بالذكر أن مشروع قانون استثمار رأس المال الأجنبي قد أحيل إلى المجلس بصفة الاستعجال وذلك بناء على المادة (٥٨) مكررا ٣٨ من النظام الأساسي للدولة «تحال مشروعات القوانين التي لها صفة الاستعجال من مجلس الوزراء إلى مجلس الشورى الذي يجب عليه البت في المشروع بإقراره أو تعديله خلال شهر على الأكثر من تاريخ الإحالة إليه ثم إحالته إلى مجلس الدولة الذي يجب عليه البت فيه بإقراره أو تعديله خلال خمسة عشر يوما على الأكثر من تاريخ الإحالة إليه، وعلى رئيس مجلس الدولة رفعه إلى جلالة السلطان مشفوعا برأي المجلسين»، ومن المتوقع أن يتم مناقشته خلال جلسات المجلس الاعتيادية الشهر الحالي.

■ اللجنة الاقتصادية والمالية بمجلس الشورى خلال استضافتها عددا من المختصين بوزارة التجارة والصناعة و«إثراء»

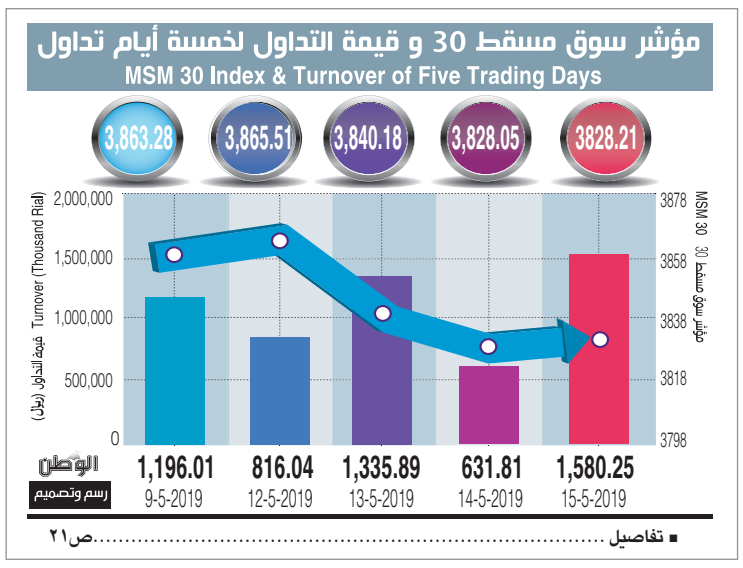

■ تفاصيل ص٢١

مجلس المناقصات

إعـــلان

يعلن مجلس المناقصات عن طرح المناقصة المذكورة أدناه:

رقم المناقصة	اسم المناقصة	الشركات التي يحق لها الاشتراك	قيمة المستند	آخر موعد لتوزيع المستندات	موعد تقديم العطاءات
2019/9	مشروع تصميم وتنفيذ وصلة الخابورة بمحافظة شمال الباطنة	الشركات المتخصصة في أعمال الطرق والمسجلة لدى مجلس المناقصات بالدرجة الممتازة	(٣٫٠٠٠ر.ع) ثلاثة آلاف ريال عماني	2019/6/6	2019/7/1

يمكن الحصول على مستندات الشروط والمواصفات عن طريق خدمة إسناد على الموقع الإلكتروني https://etendering.tenderboard.gov.om حتى التأريخ المذكور بالجدول أعلاه، على أن يكون دفع قيمة المستند عبر بوابة الدفع الإلكتروني بالموقع.

على جميع الشركات أن ترفق مع عطاءاتها تأميناً مؤقتاً في صورة ضمان مصرفي أو شيك مصدق عليه من أحد البنوك العاملة في السلطنة لا يقل عن (١٪) من قيمة العطاء معنوناً باسم معالي رئيس مجلس المناقصات وساري المفعول لمدة (٩٠) يوماً من تاريخ تقديم العطاءات ولن ينظر في العطاء الذي لا يستوفي التأمين المؤقت المطلوب، على أن يتم وضع أصل الضمان المصرفي في صندوق المناقصات بمبنى المجلس بالخوير قبل الموعد المحدد لتقديم العطاءات.

يجب تقديم العطاءات عن طريق خدمة إسناد بالموقع الإلكتروني المذكور أعلاه قبل الساعة العاشرة من صباح اليوم المحدد لتقديم العطاءات ،ولن يعتد بالعطاءات المقدمة بعد هذا الميعاد أياً كانت أسباب التأخير.

ستعطى الأفضلية في الإسناد للشركات أو المؤسسات التي يشتمل عطاؤها على أكبر نسبة تعمين ونسبة شراء ممكنة من المنتجات الوطنية.

"مجلس المناقصات غير مقيّد بقبول أقل أو أي عطاء آخر"

الأمين العام لمجلس المناقصات

tender_info@tenderboard.gov.om
+968 24402100

غيّر حياتك مع الوفرة Wafra

ابدأ التوفير مع حساب الوفرة، الذي يمنحك فرصة الفوز بجوائز نقدية على مدار العام، تشمل ٢ x ٢٥٠,٠٠٠ ر.ع راتب مدى الحياة، تُدفع ١,٠٠٠ ر.ع شهريًا لأكثر من عشرين عامًا. الحد الأدنى لمتوسط الرصيد ١,٠٠٠ ر.ع.

٢ x ٢٥٠,٠٠٠ ر.ع
راتب مدى الحياة

جوائز أسبوعية	جوائز شهرية	جوائز خاصة	جائزة منتصف العام	جوائز الأعياد والمناسبات	جائزة نهاية العام
فائز واحد أسبوعياً من كل فرع بقيمة ٥٠٠ ر.ع	٦ فائزين بمبلغ ٢٠٠٠ ر.ع ٥ فائزين من الأطفال بمبلغ ٢٠٠ ر.ع	فائزان اثنان بمبلغ ١٠,٠٠٠ ر.ع في مارس ويونيو وسبتمبر فائز واحد بمبلغ ٥٠,٠٠٠ ر.ع في مارس وسبتمبر (من حسابات البريميوم والحصري)	فائز واحد بمبلغ ٢٥٠,٠٠٠ ر.ع راتب مدى الحياة (يدفع ١٠٠٠ شهريا لمدة ٢٥٠ شهرا)	يوم المرأة العمانية فائز واحد من كل فرع بمبلغ ٥٠٠ ر.ع العيد الوطني الـ ٤٩ المجيد ٤٩ فائزاً بمبلغ ١٠٠٠ ر.ع	فائز واحد بمبلغ ٢٥٠,٠٠٠ ر.ع راتب مدى الحياة (تدفع ١٠٠٠ ر.ع شهرياً لمدة ٢٥٠ شهرا) فائزان اثنان بمبلغ ٥٠,٠٠٠ ر.ع

*تطبق الشروط والأحكام
يتوفر اختيار الدفع المقدم وفقاً لتقدير البنك.
تتوفر أيضاً حسابات توفير بفوائد.

البنك الأهلي
ahlibank

مركز الإتصالات ٢٤٥٧٧١٧٧ www.ahlibank.om ahlibank ahlibank ahlibank @ahlibank.om ahlibank.om

طرحت العديد من الحلول لتحريك السوق وتعزيز مساهماته

الأمسية الرمضانية الأولى للغرفة تطرح الوضع الراهن لسوق مسقط وتطالب بتفعيل الخصخصة وتشجيع الشركات للتحول لمساهمة عامة وتعزيز سيولة السوق

■ المتحدثون في أولى أمسيات الغرفة أمس الأول استعرضوا الوضع الراهن لسوق مسقط للأوراق المالية الذي تراجعت مؤشراته وانخفضت أحجام التداول فيه

■ حضور واسع في أولى أمسيات الغرفة التي أقيمت بمقرها في روي

تغطية - عبدالله الجرداني:

نظمت غرفة تجارة وصناعة عمان الأمسية الرمضانية الأولى لهذا العام والتي جاءت بعنوان "الأسواق المالية وتأثيرها على سوق مسقط للأوراق المالية" وذلك في المقر الرئيسي للغرفة تحت رعاية معالي سلطان بن سالم الحبسي نائب رئيس مجلس محافظي البنك المركزي العماني وبحضور سعادة قيس بن محمد اليوسف رئيس الغرفة وأصحاب وصاحبات الأعمال والصحفيين،وأدارها الإعلامي احمد بن عبدالكريم الهوتي.

ناقشت الأمسية الوضع الراهن لسوق مسقط للأوراق المالية الذي تراجعت مؤشراته وانخفضت أحجام التداول فيه وطرحت العديد من الحلول لتحريك السوق وعودة نشاطه من خلال مداخلات الحضور وحديث عدد من الخبراء الاقتصاديين والمختصين بسوق مسقط وشركات الأوراق المالية.

المتغيرات المؤثرة

وقدّم الدكتور صلاح الطالب الخبير الاقتصادي بسوق مسقط ورقة عمل بعنوان "أداء الأسواق المالية العالمية وتأثيرها على سوق مسقط للأوراق المالية" تحدث في مطلعها عن المتغيرات السياسية والاقتصادية والاجتماعية والنفسية المؤثرة على أداء الأسواق والتي ترتبط بتوجهات المستثمرين المستقبلية.

واوضح أن الحكم على أداء أي سوق يجب أن يكون مربوطا بجميع العوامل المحلية والإقليمية والدولية بمتغيراتها المتعددة لبناء حكم واقعي عن أداء السوق.

وتطرق الطالب إلى واقع أداء الاقتصاد العالمي وانعكاسه على الأسواق المالية منذ مطلع عام ٢٠١٨ حيث واجه تحديات تمثلت في الحروب التجارية بين القوى الاقتصادية الكبيرة في العالم خاصة بين الصين والولايات المتحدة مما سبب تراجعات كبيره لمؤشرات البورصات العالمية وأسواق العملات والأسواق الرقمية، وأدى إلى بروز مجموعة من الظواهر منها: انخفاض معدل نمو الاقتصاد العالمي عام ٢٠١٨ من ٣,٦٪ إلى ٣٪ والتوقع بتباطئه إلى ٢,٩٪ في ٢٠١٩، مما أدى إلى تضخم المديونية العالمية لتصل إلى ما نسبته ٢٢٤٪ من الناتج المحلي العالمي، وبالتالي انحسار حركة التجارة العالمية وتراجع معدلات الطلب العالمي على السلع والخدمات.

وحول أداء سوق مسقط للأوراق المالية أوضح الدكتور صلاح الطالب أن مؤشر السوق تراجع خلال عامي ٢٠١٧، ٢٠١٨م بنسبة ١١,٠٨ ٪و ١٥,٢١٪ على التوالي، وتراجعت أحجام التداول فيه بنسبة ٢٣٪ في عام ٢٠١٨ قياسا بعام ٢٠١٧، وكان العامل الرئيسي لحركة المؤشر السلبية بسبب تراجع أسعار الأسهم في قطاعات البنوك والاتصالات والأسمنت والصناعات الإنشائية وشركات الطاقة، ويبلغ عدد شركات هذه القطاعات ٢٣ شركة من أصل ١٠٨ شركات مدرجة كما أن وزن هذه الشركات في مؤشر السوق MSM30 تبلغ ٨١ ٪، وتشكل القيمة السوقية لهذه الشركات ما نسبته ٦٦٪ من إجمالي القيمة السوقية للشركات المساهمة العامة المدرجة.

■ محمد الكندي خلال مداخلته في الأمسية

أسباب التراجع

وتحدث الطالب عن أسباب تراجع مؤشر سوق مسقط والتي منها ما يتعلق بأداء الاقتصاد الكلي للسلطنة الناجم عن تراجع أسعار النفط؛ كالتراجعات المستمرة للتصنيف الائتماني للسلطنة والتي منها تراجع تصنيف قطاع البنوك لأكثر من مرة، وكذلك تبدل الهيكل الضريبي على أرباح الشركات المدرجة، وفرض ضريبة على الأرباح السنوية للمستثمرين الأجانب مما كان له اثر سلبي على خروج الاستثمار الأجنبي وانعكس سلبا على مؤشر السوق، ومن ضمن الأسباب قسم آخر يرتبط بأداء الاقتصاد الجزئي للشركات المدرجة: كتغير هيكل الفوائد على القروض المصرفية، وارتفاع الكلف التشغيلية للشركات المدرجة خاصة شركات القطاع الصناعي بسبب رفع أسعار الطاقة، وهناك قسم ثالث يرتبط بأداء الاقتصاد العالمي وانعكاسه النفسي سلبا على توجهات المستثمرين، إضافة إلى أسباب أخرى أبرزها السياسة الاستثمارية للصناديق التي تمسك بالجزء الأعظم من الأسهم المدرجة، والهيكلية الحالية التي تعمل في إطارها شركات الوساطة المالية، وتغيير الاستراتيجية التي يعمل في إطارها صندوق التوازن وتحويله إلى صندوق للنمو الذي بدأ يعمل بأسلوب تجاري.

الحاجة لشركات كبيرة

وتحدث خلال الأمسية أحمد بن صالح المرهون مدير عام سوق مسقط للأوراق المالية الذي عقّب على تساؤلات ومداخلات الحضور وقال: إن الوضع الراهن للسوق لا يعني أن السوق مقبل على التراجع فنحن سبقنا الكثير من الأسواق في استخدام العديد من أنظمة التداول المتقدمة، ونحن بحاجة إلى شركات كبيرة تطرح في السوق في ظل عدم وجود أسهم حرة قابلة للتداول حتى لا يبقى الوضع كما هو عليه.

وتطرق المرهون إلى دور السوق المحوري في توفير البيئة وايجاد الشفافية والعدالة في عمليات التداول، مؤكدا على دور شركات الوساطة في الاهتمام بالدراسات والتحليلات وتوزيعها على المساهمين والمستثمرين ليطلعوا على كل ما هو جديد.

كما تحدث مصطفى بن أحمد بن سلطان رئيس مجلس إدارة المتحدة للأوراق المالية مبينا أنه بالإمكان تحريك السوق والعمل جماعيا بحزمة كاملة من الحلول لمعالجة تراجع مؤشر الأداء وأحجام التداول من خلال التسويق للسوق والتعديل في التشريعات والضرائب والحوكمة.

الخصخصة

خرجت الأمسية بمجموعة من الاقتراحات والحلول التي طرحها المتحدثون والحضور لمعالجة ظاهره تراجع مؤشر سوق مسقط للأوراق المالية وانخفاض أحجام التداول فيه والتي تتطلب دعم السوق من خلال تعميق السوق عبر تفعيل عملية الخصخصة وتشجيع شركات القطاع الخاص للتحول إلى مساهمة عامة، وتعزيز سيولة السوق من خلال إعادة تفعيل دور صندوق التوازن الذي أسس بعد حصول الأزمة المالية العالمية عام ٢٠٠٨.

السياسات الاستثمارية

كما اكدت الامسية على ضرورة إعادة النظر في السياسة الاستثمارية للصناديق بما يعزز من أداء السوق وربحية الصناديق، وكذلك إلغاء الضريبة على توزيعات الأرباح للمستثمرين الأجانب أو إجراء تعديلات على بعض القوانين تعزيزا للاستثمار الأجنبي في السوق وخوفا من نفورهم، إلى جانب إعادة هيكلة قطاع الوساطة المالية باتجاه رفع كفاءته كونه يشكل الركيزة الأساسية المحركة للسوق، كما ناشد الحضور بأهمية وجود مركز لإدارة الأزمات الاقتصادية وان يلتزم المسؤولين بالشفافية في الإفصاح عن التطورات الاقتصادية والتحدث عن الخطط التي يتم وضعها والإعلان عن الحلول من خلال وسائل الإعلام حتى يكون المستثمرون على ثقة بذلك..

خلال لقائه الخبير في التنمية الاقتصادية والاقتصاد السياسي بالشرق الأوسط

رئيس الغرفة يبحث بدء العمل بكرسي الغرفة للدراسات الاقتصادية بجامعة السلطان قابوس

■ قيس اليوسف أثناء لقائه أشرف مشرف في المقر الرئيسي للغرفة

مسقط - «الوطن»:

استقبل سعادة قيس بن محمد اليوسف رئيس مجلس إدارة غرفة تجارة وصناعة عمان في مكتبه الدكتور أشرف مشرف الخبير في التنمية الاقتصادية والاقتصاد السياسي في الشرق الأوسط والذي عين مؤخرا أستاذ كرسي غرفة تجارة وصناعة عمان للدراسات الاقتصادية بمركز البحوث والعلوم الإنسانية بجامعة السلطان قابوس، بحضور الدكتورة رحمة بنت إبراهيم المحروقية نائب الرئيس للدراسات العليا والبحث العلمي بجامعة السلطان قابوس والاستاذ الدكتور عبدالله امبوسعيدي مدير مركز البحوث الإنسانية بالجامعة. وأكد سعادة رئيس الغرفة على أهمية هذا الكرسي في تعزيز الشراكة بين القطاعين العام والخاص وتقديم الدعم لتحديد أهم القضايا التجارية والاقتصادية في السلطنة، والتأكيد على تطوير القطاعات الاستراتيجية التي تركز عليها الخطة الخمسية التاسعة ورؤية عمان ٢٠٤٠، كذلك دور الكرسي في إنشاء قاعدة بيانات للبحث والتحليل حول القضايا الاقتصادية بشكل عام.

اتفاقيتان لتوصيل وتزويد الطاقة الكهربائية للمشروع

٦٠٪ إنجازا بمشروع صلالة للغاز البترولي المسال والانتهاء في الربع الثالث من العام القادم

■ علي بن عيسى شماس وسلطان البرطماني يوقعان الاتفاقية

مسقط - العمانية: وقعت شركة ظفار للطاقة اتفاقيتين لتوصيل وتزويد الطاقة الكهربائية مع شركة صلالة للغاز البترولي المسال.

يأتي التوقيع على الاتفاقيتين نظرًا لأهمية مشروع صلالة للغاز البترولي المسال في دفع عجلة الاقتصاد الوطني والنهوض بالصناعات التحويلية في المحافظة ولكون الطاقة الكهربائية إحدى المقومات الرئيسة لقيام المشروع وتحقيق أهدافه.

وقع الاتفاقيتين من جانب شركة ظفار للطاقة المهندس علي بن عيسى شماس الرئيس التنفيذي ووقعها من جانب شركة صلالة للغاز البترولي المسال سلطان بن حمد البرطماني المدير العام التنفيذي بالوكالة لشركة الغاز العمانية.

وتضمنت الاتفاقية الأولى وهي "اتفاقية التزويد" كافة الشروط والأحكام التجارية المنظمة لتزويد المشروع بالطاقة الكهربائية المتعاقد عليها .. أما الاتفاقية الثانية "اتفاقية التوصيل" فنصت على الشروط والمواصفات الفنية للشبكة الكهربائية المغذية للمشروع كما حددت نقاط الربط بين الشبكة الكهربائية التابعة لشركة ظفار للطاقة وبين الشبكة الكهربائية لمشروع صلالة للغاز البترولي المسال. يذكر أن مشروع صلالة للغاز البترولي المسال حقق نسبة أكثر من ٦٠ بالمائة من انجاز مراحل انشائه ومن المؤمل الانتهاء منه في الربع الثالث من العام القادم ٢٠٢٠.

وكالة الطاقة: إنتاج النفط الأميركي يعوض فجوة إمدادات إيران وفنزويلا

لندن - رويترز: قالت وكالة الطاقة الدولية أمس الأربعاء: إن العالم سيحتاج إلى كمية فائضة قليلة جدا من النفط من أوبك هذا العام، إذ إن انتعاش الإنتاج الأميركي سيعوض انخفاض الصادرات من إيران وفنزويلا.

وقالت الوكالة، التي تنسق سياسات الطاقة للدول الصناعية: إن قرار واشنطن إنهاء العمل بإعفاءات سمحت لبعض المستوردين بمواصلة شراء النفط الإيراني أدى إلى تفاقم "الإرباك في النظرة المستقبلية للمعروض".

"أوبك" تتوقع ارتفاع الطلب العالمي على نفطها هذا العام مع تباطؤ نمو النفط الصخري

الخام العماني يتمسك بـ٧٠ دولاراً والأسعار العالمية تتراجع مع زيادة المخزونات الأميركية

■ منصة نفط تابعة لشركة «بي بي» في بحر الشمال، على بعد حوالي ١٠٠ ميل شرق أبردين في أسكتلندا، وتراجعت أسعار النفط أمس في الأسواق العالمية مع ارتفاع المخزونات الأميركية والأوضاع الجيوسياسية في الشرق الأوسط. «رويترز»

مسقط - عواصم - وكالات: تمسك الخام العماني بحاجز ٧٠ دولاراً للبرميل وبلغ سعر نفط عُمان تسليم شهر يوليو القادم أمس (٨٨ر٧٠) دولار، وأفادت بورصة دبي للطاقة بأن سعر نفط عُمان شهد ارتفاعًا بلغ (٥٠) سنتًا مقارنة بسعر أمس الأول الثلاثاء الذي بلغ (٣٨ر٧٠) دولار.

تجدر الإشارة إلى أن معدل سعر النفط العُماني تسليم شهر يونيو المقبل بلغ (١٥ر٧١) دولار للبرميل مرتفعًا بمقدار (٤) دولارات و(١٨) سنتًا مقارنة بسعر تسليم شهر مايو الجاري.

بينما انخفضت أسعار النفط أمس الأربعاء بعدما أظهرت بيانات زيادة مفاجئة في المخزونات الأميركية من الخام ونمو الناتج الصناعي الصيني في أبريل بأقل من المتوقع، لكن الأسعار لاقت دعما من تصاعد التوتر في الشرق الأوسط.

وهبطت العقود الآجلة لخام القياس العالمي ٢٠ سنتا أو ٠,٣٪ عن آخر إغلاق لها لتسجل ٧١,٠٤ دولارا للبرميل، وأغلق برنت مرتفعاً ١,٤٪ أمس الأول الثلاثاء.

وتراجعت كذلك العقود الآجلة لخام غرب تكساس الوسيط الأميركي ٤٠ سنتا، أو ٠,٧٪، عن التسوية السابقة لتبلغ ٦١,٣٨ دولار، وأغلقت في الجلسة السابقة مرتفعة ١,٢٪.

وأظهرت بيانات معهد البترول الأميركي أن مخزونات الولايات المتحدة من الخام ارتفعت خلافا للتوقعات الأسبوع الماضي بينما زادت مخزونات البنزين والمقطرات.

وارتفعت المخزونات ٨,٦ مليون برميل في الأسبوع المنتهي في العاشر من مايو إلى ٤٧٧,٨ مليون برميل مقارنة مع توقعات المحللين بتراجعها ٨٠٠ ألف برميل.

وقال إدوارد مويا، كبير محللي السوق في أواندا، "إذا أكد تقرير إدارة معلومات الطاقة زيادة المخزونات فقد نرى ذلك يضغط على أسعار النفط... لكن كثيرا من المخاطر الجيوسياسية لا تزال قائمة مما يبقي على دعم الأسعار".

ولاقت الأسعار دعما أمس الأول الثلاثاء بعد أن قالت السعودية إن طائرات مسيرة مفخخة ضربت محطتين لضخ النفط في المملكة بعد يومين من تعرض ناقلتي نفط سعوديتين للتخريب قبالة ساحل الإمارات العربية المتحدة، في حين قال الجيش الأميركي أنه يستعد "لتهديدات حقيقية أو محتملة وشيكة للقوات الأميركية في العراق" من قوات مدعومة من إيران.

ووقعت الهجمات على خلفية التوتر الأميركي الإيراني في أعقاب قرار واشنطن هذا الشهر محاولة خفض صادرات النفط الإيرانية إلى الصفر وتعزيز وجودها العسكري في الخليج ردا على ما قالت إنها تهديدات إيرانية.

ومن ناحية أخرى، قالت منظمة البلدان المصدرة للبترول (أوبك) أمس الأول الثلاثاء إن الطلب العالمي على نفطها سيزيد عما كان متوقعا هذا العام مع تباطؤ نمو إمدادات منافسين مثل منتجي النفط الصخري في الولايات المتحدة، مشيرة إلى سوق أشد شحا إذا أحجمت المنظمة عن زيادة الإنتاج. في غضون ذلك تباطأ نمو الناتج الصناعي الصيني بوتيرة أكبر من المتوقع إلى ٥,٤٪ في أبريل من أعلى مستوى له في أربعة أعوام ونصف العام في مارس، مما يعزز الآراء التي تقول إن على بكين طرح مزيد من الإجراءات التحفيزية مع اشتداد الحرب التجارية مع الولايات المتحدة.

أسعار الذهب
أوقية الذهب:
ريال عماني 499.554
أسعار الفضة
أوقية الفضة:
ريال عماني 5.707

أسعار النفط
نفط عمان 70.88 دولار
نفط مربان 71.63 دولار
النفط العربي الخفيف 73.67 دولار
النفط العربي الثقيل 68.28 دولار
نفط برنت 70.69 دولار

أسعار العملات

العملة	شراء	بيع	العملة	شراء	بيع	العملة	شراء	بيع
الريال السعودي	0.102384	0.1026694	الدينار الاردني	0.541379	0.543939	الجنيه الاسترليني	0.498816	0.5007695
الريال القطري	0.104867	0.1052603	الجنيه المصري	0.022385	0.0225225	الين الياباني	0.003491	0.0035032
الدرهم الاماراتي	0.104544	0.1048189	الريال اليمني	0.001531	0.0015412	الدولار السنغافوري	0.28167	0.2827141
الدينار الكويتي	1.26212	1.266197	الدولار الاميركي	0.384	0.385	الروبية الهندية	0.005492	0.0055075
الدينار البحريني	1.018514	1.021356	اليورو	0.431347	0.4325475	الروبية الباكستانية	0.002704	0.0027257

يستهدف في مرحلته الأولى تدريب ٥٠٠ مواطن

التوقيع على اتفاقية تصميم وتنفيذ البرنامج الوطني للتطوير القيادي لتمكين الإدارات العمانية الوسطى والعليا بالقطاع الخاص

رئيس لجنة الشباب وتنمية الموارد البشرية بـ «الشورى»:

البرنامج يهدف لرفع نسبة العمانيين إلى ٢٠٪ في القطاع الخاص وتمكينهم في الوظائف الوسطى والعليا

المدير التنفيذي لـ «تكاتف عمان»:

البرنامج يمر بثلاث مراحل رئيسية ولدينا شراكة مع مدارس دولية لتدريب المواطنين

كتب. هاشم الهاشمي:
تصوير. حسين المقبالي:

وقعت وزارة القوى العاملة أمس اتفاقية تصميم وتنفيذ البرنامج الوطني للتطوير القيادي من أجل تمكين الإدارات العمانية الوسطى والعليا في القطاع الخاص مع شركة تكاتف عُمان. وقد وقع الاتفاقية معالي الشيخ عبدالله بن ناصر البكري وزير القوى العاملة، فيما وقعها من جانب الشركة الشيخ ابراهيم الحارثي المدير التنفيذي لـ "تكاتف عمان".

ويأتي البرنامج تحت هوية (اعتماد) والذي يهدف إلى تأهيل وتدريب عدد ٥٠٠ مواطن في مجال التأهيل القيادي من موظفي القطاع الخاص في القطاعات المستهدفة في برنامج تعزيز التنويع الاقتصادي تنفيذ لعام ٢٠١٩م، حيث تستمر فترة التدريب من ٣ إلى ٦ أشهر، حيث تعتبر ضمن برامج إحدى مبادرات مختبر سوق العمل والتشغيل في إطار البرنامج الوطني لتعزيز التنويع الاقتصادي (تنفيذ).

تمكين

وقال سعادة المهندس محمد بن سالم البوسعيدي رئيس لجنة الشباب وتنمية الموارد البشرية بمجلس الشورى: ان البرنامج الوطني للتطوير القيادي من أجل تمكين الإدارات العمانية الوسطى والعليا بالقطاع الخاص يستهدف ١٠ آلاف كادر وطني، والتي بدورها ستعمل على ايجاد ١٠ آلاف وظيفة جديدة بالقطاع الخاص. وأكد سعادته على ان البرنامج يعكس مدى اهتمام الحكومة بالكوادر الوطنية، الذي يهدف إلى رفع نسبة العمانيين إلى ٢٠٪ في القطاع الخاص وتمكينهم في الوظائف الوسطى والعليا بمنشآت القطاع الخاص، وذلك عن طريق تأهيلهم وتدريبهم لتولي المناصب القيادية والإشرافية.

وأشار رئيس لجنة الشباب وتنمية الموارد البشرية بمجلس الشورى إلى أن البرنامج يعد من مبادرات البرنامج الوطني للتنويع الاقتصادي "تنفيذ" وأحد مختبرات سوق العمل والتشغيل، وستشمل المرحلة الأولى من البرنامج تدريب ٥٠٠ كادر وطني مع شركة متخصصة ولها خبرة طويلة في تدريب القيادات في القطاعين العام والخاص، كما سيتم ذلك بالتعاون مع مدارس دولية، بحيث تم مراعاة أن تكون مخرجات التدريب بمستوى عال.

■ عبدالله البكري وابراهيم الحارثي أثناء توقيعهما على الاتفاقية

حول آلية اختيار الملتحقين بالبرنامج أوضح سعادته أنه سيتم الاختيار عن طريق آلية واضحة تشمل مستوى المؤهل الدراسي ومستوى الخبرة واجتياز الاختبارات من قبل المؤسسات المنفذة للبرنامج.

مراحل رئيسية

من جهته أعرب الشيخ ابراهيم بن محمد الحارثي المدير التنفيذي لشركة تكاتف عمان عن سعادته لتوقيع اتفاقية تدشين البرنامج الوطني للتطوير القيادي والتي يعد إحدى مبادرات "تنفيذ"، مضيفا أن البرنامج يهدف لتدريب القيادات الوسطى والعليا، حيث يتكون البرنامج من ثلاث مراحل رئيسية موزعة على مدار العام الحالي، موضحا أن الهدف الرئيسي من البرنامج إعداد كوادر وطنية مؤهلة قادرة على تقلد مناصب قيادية في قطاعات رئيسية في القطاع الخاص.

وأشار المدير التنفيذي لـ "تكاتف عمان" إلى أن البرنامج لديه شراكة مع مدارس دولية مرموقة وستعمل على مساعدتنا في إعداد البرنامج وتوصيل البرنامج للفئة المستهدفة للعاملين في القطاع الخاص، مضيفا أن تدريب المستهدفين سيكون في داخل السلطنة وسيستهدف البرنامج المتدربين من قطاعات مختلفة وخاصة من الشركات القطاع الخاص التي بها نسب متدنية من التعمين في القيادات العليا.

ترشيح

وأوضحت الدكتورة أمل بنت عبيد المجينية المديرة العامة للمعايير المهنية وتطوير المناهج بوزارة القوى العاملة أن البرنامج الوطني للتطوير القيادي سيستهدف في المرحلة الأولى ٥٠٠ متدرب، حيث سيتم طلب الترشيحات من الشركات والمؤسسات العاملة في القطاع الخاص التابعة للقطاعات المستهدفة، بالإضافة إلى فتح الباب للتشريح الذاتي باشتراط موافقة جهة عمل المتدرب، مضيفة أن المتقدمين سيخضعون لسلسلة من الاختبارات والتقييم لاختبار قدراتهم ومهاراتهم القيادية لدخولهم لهذا البرنامج وبعد ذلك ستتنوع آليات البرنامج المستخدمة فيه من الحضور والمحاضرات والتدريبات العملية والمشاريع أيضا والتدريب على رأس العمل في بيئة العمل.

وأضافت المجينية أن البرنامج يستهدف القطاعات التي ركز عليها برنامج التنويع الاقتصادي "تنفيذ" وهي الصناعات التحويلية والسياحة واللوجستي والتعدين وغيرها من القطاعات الاقتصادية، موضحة أن هذه المبادرة مرتبطة بمبادرات أخرى منها سياسات التعمين والتي تركز أيضا على رفع نسبة القوى العاملة الوطنية في الوظائف الإشرافية بالقطاع الخاص.

سلطنة عُمان وزارة القوى العاملة

إعلان

تعلن لجنة المناقصات الداخلية بوزارة القوى العاملة عن طرح المناقصة التالية:

رقم المناقصة	اسم المناقصة	المنشآت التي يحق لها بالإشتراك والمسجلة لدى مجلس المناقصات	آخر موعد للشراء الإلكتروني	آخر موعد لتقديم العطاءات	موعد الزيارة	ثمن النسخة
٢٠١٩/١٤	أعمال تغيير أسقف الاسبستوس وصيانة أقسام الكهرباء والإلكترونيات والتبريد بالكلية المهنية بعبري	الدرجة الأولى	الأربعاء ٢٠١٩/٦/١٢م الساعة العاشرة صباحا	الثلاثاء ٢٠١٩/٦/٢٥م الساعة الثامنة صباحا	الاثنين ٢٠١٩/٦/١٧م	٣٠٠ ريال

- يمكن للمنشآت المتخصصة الحصول على وثائق المناقصة الكترونيا عن طريق الرابط أدناه ابتداء من يوم الأربعاء الموافق ٢٠١٩/٥/١٥م الساعة السابعة والنصف صباحا https://etendering.tenderboard.gov.om/
- يرفق مع كل عطاء ضمان بنكي أو شيك مصدق من أحد البنوك العاملة بالسلطنة بنسبة (١٪) من قيمة العطاء لصالح وزارة القوى العاملة وساري المفعول لمدة (٩٠) يوما من تاريخ تقديم العطاء .
- يتم تقديم العطاءات الكترونيا مع نسخة من الضمان البنكي ، على أن يسلم أصل الضمان البنكي بأمانة سر لجنة المناقصات الداخلية بالطابق الأرضي بمبنى الوزارة بمرتفعات المطار قبل آخر موعد لتقديم العطاءات .
- يتم فتح مظاريف المناقصة في تمام الساعة الحادية عشرة صباحا من ذات اليوم .

(الوزارة غير مقيدة بقبول أقل أو أي عطاء آخر)

#إعلانات_القوى_العاملة
www.manpower.gov.om
@manpowergov @MANPOWERGOV

مفاوضات بين كوريا الجنوبية وبريطانيا للتوصل لاتفاقية تجارة حرة

سيئول . د.ب.أ: ذكرت وزارة الصناعة والتجارة والطاقة الكورية الجنوبية أنها عقدت الاجتماع السادس لفريق العمل التجاري بين كوريا الجنوبية وبريطانيا أمس في سيئول، حيث ناقشت فيه سبل إبرام اتفاقية للتجارة الحرة بين البلدين، استعدادا لخروج بريطانيا من الاتحاد الأوروبي، طبقا لما ذكرته شبكة "كيه.بي.إس.وورلد" الإذاعية الكورية الجنوبية أمس الأربعاء.

وترأس وفدي البلدين مدير المفاوضات التجارية في الوزارة الكورية الجنوبية، يو هان كو، ومساعد نائب وزير التجارة الدولية البريطاني، جون ألتي.

وتم خلال الاجتماع تبادل الآراء المتعلقة بخروج بريطانيا من الاتحاد الأوروبي، ومناقشة السبل الرامية إلى الحفاظ على الامتيازات التجارية بين البلدين، والاستفادة من اتفاقية التجارة الحرة بين كوريا الجنوبية والاتحاد الأوروبي، وتطوير العلاقات التجارية الثنائية.

وصرحت الحكومة الكورية الجنوبية بأنها تعمل من أجل إبرام اتفاقية التجارة الحرة مع بريطانيا وتنفيذها في وقت مناسب من أجل إزالة الغموض عن الشركات الكورية الجنوبية وضمان استمرارية العلاقات التجارية مع المملكة المتحدة.

ارتفاع صافي الدين العام للأردن ٢,٤٪

عمّان. رويترز: ارتفع صافي الدين العام المستحق على الأردن في الربع الأول من العام الحالي بنسبة ٢,٤٪ إلى ٢٧,٥٤ مليار دينار أردني (٣٨,٨ مليار دولار) مقارنة مع ٢٦,٩ مليار دينار في نهاية ٢٠١٨. وأظهرت إحصاءات نُشرت على الموقع الإلكتروني لوزارة المالية أمس الأربعاء أن صافي الدين الداخلي للأردن في نهاية مارس الماضي بلغ ١٥,٤٦ مليار دينار في حين أن الدين الخارجي بلغ ١٢,٠٧ مليار دينار. ويشكل صافي الدين العام الأردني ما نسبته ٩٠٪ من الناتج المحلي الاجمالي.

هبوط معدل الباحثين عن عمل في مصر إلى ٨,١٪

القاهرة. رويترز: قال الجهاز المركزي للتعبئة العامة والإحصاء في مصر أمس الأربعاء إن معدل الباحثين عن عمل في مصر هبط إلى ٨,١٪ في الربع الأول من هذا العام مقابل ١٠,٦٪ قبل عام. وبلغ معدل الباحثين عن عمل ٨,٩٪ في الربع الأخير من ٢٠١٨. وذكر جهاز الإحصاء في بيان أن عدد الباحثين عن العمل بلغ ٢,٢٦٧ مليون في الربع الأول، بانخفاض ٨٢٧ ألفا عن الربع المقابل من ٢٠١٨ وبتراجع ٢٢٤ ألفا عن الربع الرابع من ٢٠١٨. وأظهرت بيانات الجهاز أن حجم قوة العمل بلغ ٢٧,٩٦٨ مليون فرد. تعمل مصر على الكثير من المشروعات القومية الكبيرة الكثيفة العمالة مثل العاصمة الإدارية الجديدة وأنفاق قناة السويس والطرق الجديدة وهو ما يساهم بشكل أساسي في خفض معدلات الباحثين عن عمل.

سلطنة عُمان وزارة القوى العاملة

إعلان

تعلن لجنة المناقصات الداخلية بوزارة القوى العاملة عن طرح المزايدة التالية :

رقم المزايدة	اسم المزايدة	آخر موعد لتقديم العطاءات	ثمن النسخة
٢٠١٩/١٠	إدارة وتشغيل مطعم مبنى اللغة الإنجليزية بالكلية التقنية بإبراء	الأحد ٢٠١٩/٦/٢٣م الساعة العاشرة صباحا	٢٥ ريالا

- يمكن للمنشآت المتخصصة الحصول على وثائق المزايدة من قسم الخزينة بالطابق الثالث بمبنى الوزارة بمرتفعات المطار مقابل المبلغ قرين المزايدة(لا يرد) اعتبارا من الخميس ١٦ /٢٠١٩/٥م .
- يرفق مع كل عطاء ضمان بنكي أو شيك مصدق من أحد البنوك العاملة بالسلطنة بنسبة (١٪) من قيمة العطاء لصالح وزارة القوى العاملة وساري المفعول لمدة (٩٠) يوما من تاريخ تقديم العطاء .
- تقدم العطاءات في مظاريف مغلقة ومختومة بالشمع الأحمرمعنونة باسم معالي الشيخ رئيس لجنة المناقصات الداخلية ، ومكتوبا عليها من الخارج رقم واسم المزايدة مع عدم الإشارة إلى مقدم العطاء .
- توضع العروض بالصندوق المخصص للمناقصات بأمانة سر لجنة المناقصات الداخلية بالطابق الأرضي بمبنى الوزارة بمرتفعات المطار وبحد أقصى الموعد المحدد قرين المزايدة، على أن تفتح العروض في تمام الساعة الحادية عشرة من ذات اليوم .

(الوزارة غير مقيدة بقبول أقل أو أي عطاء آخر)

#إعلانات_القوى_العاملة
www.manpower.gov.om
@manpowergov @MANPOWERGOV

٢,٣٠٠ للمتر
* تطبق الشروط والأحكام
المدينة للمنتجات الأسمنتية
Al Madina Cement Products
800 777 11 | 909 262 56 | 909 514 40

السلطنة وإيران تبحثان تطوير مجالات التعاون في القطاعات الزراعية والحيوانية والسمكية

مسقط . «الوطن»:

بحثت السلطنة والجمهورية الإسلامية الإيرانية أمس مجالات التعاون في القطاعات الزراعية والحيوانية والسمكية وسبل تطوير علاقات البلدين والتعاون المشترك في هذه القطاعات، إضافة إلى التعاون بين البلدين في مجال الأمن الغذائي وسبل تطوير مجالات الاستثمار في القطاعات الزراعية والحيوانية والسمكية.كما تم خلال اللقاء التأكيد على مزيد من التعاون المشترك فيما يخص المجالات الزراعية والحيوانية والسمكية وسبل تطويرها مستقبلا وفتح آفاق أوسع لتعزيز التعاون بين البلدين وتبادل الخبرات ووجهات النظر.

■ وزير الزراعة والثروة السمكية أثناء استقباله الوفد الإيراني بمكتبه أمس.

جاء ذلك خلال استقبال معالي الدكتور حمد بن سعيد بن سليمان العوفي وزير الزراعة والثروة السمكية بمكتبه أمس معالي المهندس محمد سعيدي كيا رئيس مجلس إدارة مجموعة بنياد المستضعفان بالجمهورية الإسلامية الإيرانية والوفد المرافق له الذي يزور السلطنة حاليا.

«استزراع الأحياء المائية» تؤكد على أهمية مواصلة العمل في تطوير قطاع الاستزراع التكاملي

مسقط . «الوطن»:

عقدت لجنة استزراع الأحياء المائية أمس اجتماعها الثاني لعام ٢٠١٩ برئاسة معالي الدكتور حمد بن سعيد العوفي وزير الزراعة والثروة السمكية رئيس اللجنة وبحضور أعضاء اللجنة من أصحاب السعادة وكلاء وزارات الزراعة والثروة السمكية، وزارة البيئة والشؤون المناخية، وزارة الإسكان، وزارة التجارة والصناعة وباقي أعضاء اللجنة من المختصين من وزارة المالية، وزارة النقل والاتصالات ووزارة الزراعة والثروة السمكية.

وأكد معالي الدكتور على أهمية قطاع الاستزراع السمكي كأحد المصادر المهمة لاستغلال الثروة السمكية وتوفير الأسماك وتوفير فرص عمل للمواطنين وتنويع مصادر الدخل القومي.

■ لجنة استزراع الأحياء المائية خلال اجتماعها الثاني لعام ٢٠١٩م أمس

وبعد اعتماد محضر الاجتماع السابق، ناقش الحضور العديد من المواضيع المهمة التي تخدم مسيرة تطوير قطاع الاستزراع السمكي في السلطنة وهي: مناقشة توصيات محضر الاجتماع الأول للجنة الفنية للاستزراع السمكي لعام ٢٠١٩ والتي شملت قطاع الاستزراع التكاملي والاستزراع التجاري، وقد أبدت اللجنة الرئيسية ملاحظاتها على محاضر هذه الاجتماعات، وأكدت على أهمية مواصلة العمل في تطوير قطاع الاستزراع التكاملي لما يمثله من خدمة لصغار المزارعين والمستثمرين، كما تم مناقشة الوضع الحالي لطلبات الاستزراع السمكي التجارية والتكاملية، ومواصلة آليه الطلبات، كما أكدت اللجنة على أهمية تذليل التحديات أمام هذه الطلبات لتقوم بالبدء وتنفيذ المشاريع حسب ما هو مؤمل، ومناقشة الوضع الحالي للمشاريع القائمة التجارية والتكاملية ومواضيع عامة ذات صلة بقطاع الاستزراع السمكي. الجدير بالذكر أن هناك حاليا ٢٤ مزرعة تكاملية لتربية أسماك البلطي في ولايات مختلفة من السلطنة. وقد ارتفع انتاج البلطي من ٥ أطنان في عام ٢٠١٤ إلى ١٠١ طن في عام ٢٠١٨. أما بالنسبة لقطاع الاستزراع التجاري، فهناك حاليا (١٩) مشروعا وطلبا استثماريا لإقامة مشاريع الاستزراع السمكي بمختلف انواعها في مختلف محافظات السلطنة وفي مراحل مختلفة من الموافقات. ومن المؤكد بأنها سوف تساهم بشكل كبير في توفير فرص عمل للعمانيين، بالإضافة إلى توفيرها لمختلف أنواع الأسماك في الأسواق المحلية. وقد بلغ انتاج عام ٢٠١٨ من الاستزراع التجاري حوالي ٣٥٠ طنا من أسماك الكوفر. وتعقد اللجنة الرئيسية للاستزراع السمكي اجتماعاتها بشكل دوري لمناقشة القضايا المرتبطة بقطاع الاستزراع السمكي وتفعيل الخطة الاستراتيجية لتطوير القطاع ٢٠١١-٢٠٤٠.

استقرار أسعار الأسماك للأسبوع الثاني على التوالي خلال شهر رمضان المبارك

■ توفر الأسماك في الأسواق المحلية ساهم في استقرار الأسعار

مسقط . «الوطن»

شهدت الأسواق السمكية في محافظات السلطنة مع نهاية الأسبوع الأول من شهر رمضان المبارك وبدء الأسبوع الثاني من الشهر ثباتا في الأسعار مع وجود كميات مناسبة من الأسماك بمختلف أصنافها وحركة شراء متوسطة تتجه نحو النمو وفقا لمشتريات المستهلكين خلال يومي الإثنين والثلاثاء الماضيين حيث سجلت المشتريات اتجاها تصاعديا سواء من الأسواق السمكية أومن محلات بيع الأسماك وقد أبدت شركات بيع وتسويق الأسماك استعدادها لتوفير كميات إضافية من الأسماك متى ما دعت الحاجة إلى ذلك وخلال أية فترة من شهر رمضان الفضيل.

ويوم أمس شهدت الأسواق السمكية ثباتا في الأسعار حيث بيعت الأسماك بنفس مستويات الأسعار منذ بدء شهر رمضان المبارك قبل عشرة أيام ففي ولاية السويق بمحافظة شمال الباطنة شهدت الأسواق السمكية الثلاثة في مركز الولاية وفي قريتي البداية والثرمد والتي تقدم خدماتها لمناطق ذات كثافة سكانية عالية ضمن قرى الولاية وبعض الولايات المجاورة حركة شراء متوسطة من المستهلكين مع وجود كميات مناسبة من الأسماك من أسطول الصيد الحرفي في الولاية ومن شركات بيع وتسويق الأسماك ،حيث قامت دائرة التنمية السمكية بولاية السويق بتنظيم العمل في الأسواق السمكية بالولاية من الصباح الباكر وإلى الساعة السادسة مساء وبشكل يومي حيث بيعت أسماك الشعري والجيذر والسهوة بسعر تراوح بين ريالين وريالين ونصف للكيلوجرام الواحد بينما استقر سعر الكيلوجرام الواحد لأسماك الصدا والقد في مستوى ريال واحد وتركزت مشتريات المستهلكين على صنف السهوة التي بيعت إلى آخر كمياتها المعروضة في الأسواق الثلاثة بالولاية.

وعلى الصعيد ذاته تقوم شركات بيع وتسويق الأسماك صباح اليوم الخميس بإنزال كميات من الأسماك في الأسواق السمكية ومحلات بيع الأسماك في ولايتي العامرات والسيب بمحافظة مسقط وولايتي إزكي ونزوى في محافظة الداخلية وولايتي بركاء والرستاق بمحافظة جنوب الباطنة وولايتي عبري وينقل في محافظة الظاهرة وولاية البريمي في محافظة البريمي وولاية إبراء في محافظة شمال الشرقية وولايات صور والكامل والوافي وجعلان بني بوعلي بمحافظة جنوب الشرقية وولاية محوت بمحافظة الوسطى وولاية صلالة بمحافظة ظفار وسيستمر العمل بتغطية الأسواق السمكية في المحافظات يومي الجمعة والسبت المقبلين وكانت شركات بيع وتسويق الأسماك قد واصلت عملها بتوفير الأسماك في الأسواق المحلية خلال يومي الثلاثاء والأربعاء الماضيين ضمن البرنامج التسويقي المشترك للشركات مع وزارة الزراعة والثروة السمكية.

«الزراعة» توقع اتفاقية مع «المياه الزرقاء» لإنتاج زريعة الأسماك الزعنفية محليا

■ الاتفاقية ستمنح شركة المياه الزرقاء الفرصة للاستفادة من مركز الاستزراع السمكي بالبستان لمراقبة نمو الزريعة

مسقط . العمانية: وقعت وزارة الزراعة والثروة السمكية أمس اتفاقية مع شركة المياه الزرقاء تتيح للشركة الاستفادة من التقنيات والمرافق المتوفرة في مركز الاستزراع السمكي بالبستان ليكون مفرخا مؤقتا للشركة لإنتاج زريعة الأسماك الزعنفية محليا.وتأتي هذه الاتفاقية إيمانا من الوزارة بأهمية توفر الزريعة من داخل السلطنة وبالقرب من مشاريع الاستزراع وباعتبار أن المفرخات من المكونات الأساسية لنهوض بقطاع الاستزراع السمكي بشكل مستدام. كما ستمنح هذه الاتفاقية للشركة الفرصة في الاستفادة من المختبرات والأجهزة بالمركز لمراقبة نمو الزريعة بشكل مثالي وسليم.

وستسهم هذه الاتفاقية في تنمية قدرة الموظفين بالمركز على التعامل مع تفريخ وإنتاج الزريعة بشكل تجاري.

وكمرحلة أول فقد قامت الشركة باستيراد عدد ٣٠٠ ألف حبة من زريعة اسماك "الكوفر" بحجم (٠,٢ جرام) حيث سيتم تربيتها إلى أن تصل إلى وزن (٢ جرام) ومن ثم نقلها إلى الاقفاص العائمة التابعة للشركة بولاية قريات.

وستتبع هذه الشحنة شحنات أخرى خلال الفترة القادمة وفي المرحلة الثانية ستقوم الشركة بعمليات التفريخ لأسماك "الكوفر" داخل المركز والاستغناء عن الاستيراد بشكل كامل. كما قامت الشركة في وقت سابق بتركيب نظام لجلب مياه البحر إلى المركز بمعايير عالية لضمان وصول مياه البحر بالكميات المطلوبة لتلبية حاجة المفرخ وبنوعية مناسبة لأعمال تفريخ وتربية أسماك "الكوفر" او أي أسماك أخرى يمكن استزراعها مستقبلا.

يذكر أن شركة المياه الزرقاء هي شركة تابعة للشركة العمانية لتنمية الاستزراع السمكي التي تتبع الصندوق العماني للاستثمار.يشار إلى أن وزارة الزراعة والثروة السمكية تسعى إلى زيادة الشراكة مع القطاع الخاص في مجال الاستزراع السمكي بهدف دعم وتنمية مشاريع الاستزراع التي بدورها ستسهم في دعم الأمن الغذائي في السلطنة، حيث سخرت الوزارة جميع الامكانات المتاحة لديها لدعم هذه المشاريع.

توقيع مذكرة تعاون لتسهيل الإجراءات الخاصة بالتحاليل المخبرية للأسماك ومنتجاتها

مسقط . «الوطن»:

وقعت أمس المديرية العامة للبحوث السمكية بوزارة الزراعة والثروة السمكية ممثلة بمركز ضبط جودة الأسماك مذكرة تعاون مع شركة اطياب لتكنولوجيا الأغذية والتي بموجبها يتم تسهيل الاجراءات الخاصة بالتحاليل المخبرية للأسماك ومنتجاتها.

وتهدف هذه المذكرة لتطوير الأعمال في مجال التحاليل المخبرية وايجاد الحلول والبدائل التي تساهم في تحقيق المتطلبات والاشتراطات اللازمة بسلامة وجودة الأغذية البحرية.وقد أوضحت الدكتورة موزة البوسعيدية مدير مركز ضبط جودة الاسماك بأن هذه المذكرة ستعمل على تسهيل الاجراءات الخاصة بالتحاليل المخبرية وتذليل اي معوقات او صعوبات متعلقة بتسويق الأغذية البحرية سواء محليا أو دوليا بشكل يضمن سلامتها وجودتها، كما أفادت بأن شركة اطياب لتكنولوجيا الاغذية متخصصة في هذا المجال ومعتمدة من قبل الجهات المختصة وحاصلة على شهادة الاعتماد في التحاليل المطلوبة (ISO-17025).

■ الجانبان أثناء توقيع مذكرة التعاون

المحكمة الابتدائية ببركاء
أمانة سر المحكمة
إعلان قضائي

تعلن امانة سر المحكمة الابتدائية ببركاء بان المدعي: أحمد ابن محمد بن مسعود البوسعيدي قد اقام امامها دعوى الايجارات التجارية رقم (٢٠١٩/٧٤) ضد المدعى عليها: المصادر المتقدمة للمشاريع الوطنية ش.م.م يطالب بالقضاء له بالآتي: ١. الزام المدعى عليه اخلاء المحل رقم (٥٧) ودفع الايجار المترتب عليه والبالغ حتى تاريخ ٢٠١٩/٣/٣١ مبلغ وقدره (٣٨٥٠ر.ع) ثلاثة آلاف وثمانمائة وخمسون ريالا عمانيا وما يستجد من ايجارات حتى الاخلاء الفعلي للمحل المستأجر. ٢. الزام المدعى عليها بدفع فواتير الكهرباء والمياه المترتبة عليه حتى تاريخ الاخلاء الفعلي للمحل المستأجر. ٣. الزام المدعى عليها مصاريف الدعوى واتعاب المحاماة مبلغ وقدره (١٠٠٠ر.ع) الف ريال عماني.

ونظرا لتعذر اعلان المدعى عليها بالطرق العادية فيعتبر هذا النشر اعلانا لها بصحيفة الدعوى وتم تحديد يوم الاربعاء الموافق:٢٠١٩/٥/٢٢م الساعة التاسعة صباحا بمقر المحكمة الكائن بولاية بركاء بالقرب من مركز شرطة بركاء موعدا لسماعها طبقا للمادة (١١) من قانون الاجراءات المدنية والتجارية الصادر بالمرسوم السلطاني رقم:٢٠٠٢/٢٩م وتعديلاته.

أمانة سر المحكمة

المحكمة الابتدائية بالسيب
أمانة سر المحكمة
إعلان قضائي

تعلن أمانة سر المحكمة بأن المدعي/ناصر بن سعيد بن خميس الجابري قد اقام الدعوى المدنية رقم:٢٠١٩/١٥٠٣/٢٧٧ ضد المدعى عليها/الوهيبي للمشاريع المثالية طالبا في دعواه بالآتي: ١. الزام المدعى عليها باخلاء الشقة المؤجرة رقم (٢) وسداد فواتير الكهرباء والمياه وبأن تؤدي للمدعي قيمة الاجرة المتأخرة من شهر يونيو ٢٠١٨ حتى شهر مارس ٢٠١٩ مبلغ (١٥٠٠ ريال) وما يستجد من الاجرة حتى الاخلاء الفعلي على أن يكون الحكم مشمولا بالنفاذ المعجل. ٢. الزام المدعى عليها بمصاريف الدعوى ومقابل اتعاب المحاماة مبلغا وقدره ٥٠٠ ريال.

وحيث تعذر اعلان المدعى عليها بالطرق العادية، فيعتبر هذا النشر اعلانا لها بالدعوى وتحديد جلسة يوم الثلاثاء الموافق ٢٠١٩/٥/٢٨م موعدا لسماعها في التاسعة صباحا بمقر المحكمة الكائن (السيب ـ الخوض . بالقرب من جامع السيدة ميزون بنت أحمد) وذلك عملا بالمادة (١١) من قانون الاجراءات المدنية والتجارية الصادر بالمرسوم السلطاني رقم:٢٠٠٢/٢٩م وتعديلاته.

أمانة سر المحكمة

المحكمة الابتدائية بالسيب
امانة سر المحكمة
اعلان طلب تنفيذ حكم

تعلن امانة سر المحكمة بان طالب التنفيذ/ حسين بن جواد بن غلوم الخابوري (ولاية بوشر . الخوير) تقدم بطلب التنفيذ التجاري رقم:٢٠١٩/١٥٠٢م لتنفيذ الحكم الصادر في الدعوى التجارية: ٢٠١٨/١٣٠٩/٣٨١م ضد/ أحمد بن خلفان بن حمد الحسني والذي قضى بالزام المنفذ ضده بسداد مبلغ وقدره ـ/١٥٠٠ر.ع (الف وخمسمائة ريال عماني) والمصاريف.

ونظرا لتعذر اعلانه بالطرق العادية، فقد تقرر توجيه هذا الاعلان اليه عن طريق النشر متضمنا تكليفه بالوفاء بما هو مطلوب منه خلال سبعة ايام من تاريخ النشر عملا بالمادة (١١) من قانون الاجراءات المدنية والتجارية الصادر بالمرسوم السلطاني رقم: ٢٠٠٢/٢٩م وتعديلاته.

أمانة سر المحكمة

المحكمة الابتدائية بمسقط
أمانة سر المحكمة
إعلان قضائي

تعلن أمانة سر المحكمة بأن/امال البوسعيدي اقامت الدعوى المدنية رقم:(٢٠١٩/١٢٠٨/٢٤٤م) ضد/ستانلي موانجي للمطالبة بالآتي: ١. الزام المدعى عليه بسداد مبلغ وقدره ـ/١٠٠٠ (الف ريال عماني) تعويضا عن الخسائر المادية والمعنوية التي تسبب بها. ٢. الزامه بالمصاريف القضائية.

ونظرا لتعذر اعلان المدعى عليه بالطرق العادية، يعتبر هذا النشر اعلانا له بموعد نظر الدعوى في يوم الأحد الموافق ٢٠١٩/٥/١٩م الساعة العاشرة صباحا بمقر المحكمة (بالخوير . مجمع المحاكم . خلف وزارة العدل) عملا بالمادة (١١) من قانون الاجراءات المدنية والتجارية الصادر بالمرسوم السلطاني رقم:٢٠٠٢/٢٩م وتعديلاته.

أمانة سر المحكمة

ارتفاع طفيف بمؤشر سوق مسقط ويغلق عند مستوى ٣٨٢٨,٢ نقطة

كتب ـ سامح أمين:

سجل مؤشر سوق مسقط للأوراق المالية أمس ارتفاعا طفيفا بلغت نسبته ٠,٠٠٤ بالمائة ليغلق عند مستوى ٣٨٢٨,٢ نقطة مقارنة مع ٣٨٢٨ نقطة في جلسة أمس الأول وهو ما يعادل ٠,٢ نقطة حيث شهدت القطاعات الرئيسية ارتفاعا في الأداء.

وارتفع مؤشر القطاع المالي بنسبة ٠,٢٠ بالمائة ليغلق عند مستوى ٦٢٥٨ نقطة مقارنة مع مستوى ٦٢٧٠ نقطة، تلاه مؤشر قطاع الصناعة الذي صعد بنسبة ٠,١٧ بالمائة ليغلق عند مستوى ٤٥٣٦ نقطة مقارنة مع مستوى ٤٥٢٩ نقطة، وتحرك مؤشر قطاع الخدمات في نطاق ضيق وارتفع بنسبة ٠,٠٨ بالمائة ليغلق عند مستوى ١٩٤٢ نقطة مقارنة مع مستوى ١٩٤٠ نقطة، واستقر مؤشر السوق الشرعي عند مستوى ٥٢٠ نقطة.

التداولات

وشهدت جلسة أمس التداول على ٩,٣ مليون سهم بالإضافة إلى ٤٠٣ صفقات بقيمة إجمالية بلغت ١,٥ مليون ريال عماني، مقارنة مع ٣,٦ مليون سهم جرى تداولها في جلسة أمس الأول بقيمة ٦٣١,٨ ألف ريال عماني، وبنسبة ارتفاع في إجمالي قيمة التداول بلغت ١٥٠,١ بالمائة، فيما تراجعت القيمة السوقية بنسبة ٠,٠٠٦ بالمائة لتبلغ ١٨,٢ مليار ريال عماني.

وشهدت جلسة أمس ارتفاعا في اغلاقات أسهم ٧ شركات من أصل ٣١ شركة جرى تداول اسهمها، في حين تراجعت أسهم ٥ شركات، واستقرت أسهم ١٩ شركة عند مستوياتها السابقة.

إغلاقات الأسهم

وعلى صعيد اغلاقات الأسهم فكانت الشركات الأكثر ارتفاعا من حيث نسبة تغير سعر السهم هي مسقط للتمويل والانوار لبلاط السيراميك والسوادي للطاقة وعمان للاستثمارات والتمويل والعمانية للاتصالات، وكانت الشركات الأكثر تراجعا من حيث نسبة تغير سعر السهم هي المتحدة للطاقة والبنك الوطني العماني والخليجية لخدمات استثمار قابضة وسيمبكورب صلالة والعمانية لخدمات التمويل.

قيمة البيع حسب الجنسيات
Local & foreign sell values

قيمة الشراء حسب الجنسيات
Local & foreign purchase values

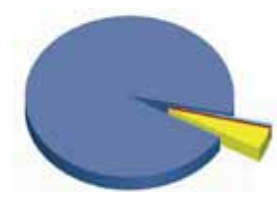

% 60.13 - 950,217	عمانيين Omanis	% 95.01 - 1,501,414
% 10.80 - 170,693	أجانب Foreign	% 4.36 - 68,964
% 29.00 - 458,222	خليجيين GCC	% 0.54 - 8,587
% 0.07 - 1,122	عرب Arabs	% 0.08 - 1,290

رسم وتصميم الوطن

بيانات التداول بتاريخ 15.5.2019

أكثر خمس أوراق مالية إنخفاضاً (من حيث نسبة تغير سعر السهم)
Top 5 Gainers Based on Var % of Share Prices

أسم الشركة Company Name	سعر الاغلاق Closing Price	السعر السابق Previous Price	نسبة التغيير Var%
مسقط للتمويل MUSCAT FINANCE	0.065	0.063	3.18%
الأنوار لبلاط السيراميك AL ANWAR CERAMIC TILES	0.096	0.094	2.13%
السوادي للطاقة AL SUWADI POWER	0.078	0.077	1.30%
عمان للاستثمارات والتمويل OMAN INVESTMENT AND FINANCE	0.083	0.082	1.22%
العمانية للاتصالات OMAN TELECOMMUNICATION	0.524	0.520	0.77%

أكثر خمس أوراق مالية إرتفاعاً (من حيث نسبة تغير سعر السهم)
Top 5 Loser Based on Var % of Share Prices

أسم الشركة Company Name	سعر الاغلاق Closing Price	السعر السابق Previous Price	نسبة التغيير Var%
المتحدة للطاقة UNITED POWER	2.675	2.970	-9.93%
البنك الوطني العماني NATIONAL BANK OF OMAN	0.156	0.159	-1.89%
الخليجية لخدمات استثمار قابضة GULF INVEST SERVICES HOLDING	0.056	0.057	-1.75%
سيمبكورب صلالة SEMBCORP SALALAH	0.114	0.116	-1.72%
العمانية لخدمات التمويل AL OMANIYA FINANCIAL SER.	0.121	0.123	-1.63%

عدد الشركات المتداولة	31	عدد الشركات المرتفعة	7	عدد الشركات المنخفضة	5	عدد الشركات المستقرة	19

حركة التداول اليومية للاوراق المالية بتاريخ 15.5.2019

السوق النظامية

الورقة المالية	العدد	القيمة	الصفقات	سعر الإفتتاح	أعلى	أدنى	سعر الإغلاق	الإغلاق السابق	التغير ر.ع	نسبة التغير%	سعرآخر صفقة	آخر طلب	آخر عرض	القيمة الإسمية	القيمة السوقية
مسقط للتمويل	1,195,486	77,449	45	0.063	0.066	0.063	0.065	0.063	0.002	3.175	0.065	0.065	0.066	0.100	19,964,511
العمانية للاتصالات	79,190	41,538	40	0.520	0.526	0.520	0.524	0.520	0.004	0.769	0.524	0.524	0.526	0.100	393,000,000
أريجو	138,950	62,544	14	0.452	0.454	0.450	0.450	0.448	0.002	0.446	0.450	0.450	0.470	0.100	292,924,904
اسمنت عمان	15,400	3,557	9	0.231	0.231	0.231	0.231	0.231	0.000	0.000	0.231	0.224	0.231	0.100	76,431,596
الأنوار القابضة	2,136,542	207,632	92	0.099	0.099	0.096	0.097	0.097	0.000	0.000	0.097	0.096	0.097	0.100	19,400,000
الغاز الوطنية	13,571	2,511	4	0.185	0.185	0.185	0.185	0.185	0.000	0.000	0.185	0.185	0.190	0.100	14,800,000
الماسا للسيراميك	10,930	2,000	7	0.183	0.183	0.183	0.183	0.183	0.000	0.000	0.183	0.175	0.000	0.100	10,065,000
بنك صحار الدولي	20,000	2,190	2	0.110	0.110	0.109	0.109	0.109	0.000	0.000	0.109	0.109	0.110	0.100	216,108,457
بنك مسقط	1,232,463	497,915	74	0.404	0.404	0.404	0.404	0.404	0.000	0.000	0.404	0.404	0.406	0.100	1,250,292,482
9	4,842,532	897,337	287												

السوق الموازية

الورقة المالية	العدد	القيمة	الصفقات	سعر الإفتتاح	أعلى	أدنى	سعر الإغلاق	الإغلاق السابق	التغير ر.ع	نسبة التغير%	سعرآخر صفقة	آخر طلب	آخر عرض	القيمة الإسمية	القيمة السوقية
الأنوار لبلاط السيراميك	216,000	20,736	13	0.096	0.096	0.096	0.096	0.094	0.002	2.128	0.096	0.097	0.098	0.100	28,436,513
السوادي للطاقة	24,201	1,887	6	0.078	0.078	0.077	0.078	0.077	0.001	1.299	0.077	0.077	0.080	0.100	55,723,695
عمان للاستثمارات والتمويل	10,000	830	1	0.083	0.083	0.083	0.083	0.082	0.001	1.220	0.083	0.082	0.083	0.100	16,600,000
مصانع صلالة	345,000	194,580	1	0.564	0.564	0.564	0.564	0.562	0.002	0.356	0.564	0.564	0.600	0.100	28,179,168
الأسماك العمانية	104,700	6,200	6	0.059	0.060	0.059	0.059	0.059	0.000	0.000	0.059	0.059	0.060	0.100	7,375,000
الباطنة للطاقة	21,200	1,654	6	0.079	0.079	0.078	0.078	0.078	0.000	0.000	0.078	0.077	0.078	0.100	52,641,220
العمانية القطرية للتأمين	4,900	402	1	0.082	0.082	0.082	0.082	0.088	0.000	0.000	0.082	0.082	0.095	0.100	8,800,000
العنقاء للطاقة	90,000	7,560	1	0.084	0.084	0.084	0.084	0.084	0.000	0.000	0.084	0.081	0.088	0.100	122,858,523
المدينة تكافل	50,931	4,305	9	0.084	0.085	0.084	0.085	0.085	0.000	0.000	0.085	0.084	0.085	0.100	14,875,000
المدينة للاستثمار	8,000	200	1	0.025	0.025	0.025	0.025	0.025	0.000	0.000	0.025	0.025	0.026	0.100	5,178,785
المطاحن العمانية	800	448	1	0.560	0.560	0.560	0.560	0.564	0.000	0.000	0.560	0.560	0.600	0.100	88,830,000
بنك العز الإسلامي	75,663	6,204	5	0.082	0.082	0.082	0.082	0.082	0.000	0.000	0.082	0.082	0.084	0.100	82,000,000
بنك ظفار	1,054	145	1	0.138	0.138	0.138	0.138	0.140	0.000	0.000	0.138	0.130	0.138	0.100	419,489,201
بنك نزوى	52,553	4,570	3	0.086	0.087	0.086	0.087	0.087	0.000	0.000	0.087	0.086	0.087	0.100	130,500,000
جلفار للهندسة والمقاولات	397,484	31,247	18	0.079	0.079	0.078	0.079	0.079	0.000	0.000	0.078	0.078	0.079	0.100	22,908,470
عمان للمرطبات	120	199	1	0.660	0.660	0.660	0.660	0.660	0.000	0.000	1.660	1.620	0.000	0.100	83,000,000
فولتامب للطاقة	2,741	472	2	0.170	0.173	0.170	0.170	0.170	0.000	0.000	0.173	0.172	0.174	0.100	13,838,468
العمانية لخدمات التمويل	47,828	5,803	2	0.123	0.123	0.115	0.121	0.123	-0.002	-1.626	0.115	0.000	0.115	0.100	35,324,156
سيمبكورب صلالة	2,166,170	246,944	9	0.115	0.115	0.114	0.114	0.116	-0.002	-1.724	0.114	0.110	0.120	0.100	108,821,202
الخليجية لخدمات استثمار قابضة	6,000	336	2	0.056	0.056	0.056	0.056	0.057	-0.001	-1.754	0.056	0.056	0.057	0.100	3,295,220
البنك الوطني العماني	915,627	142,844	24	0.158	0.158	0.156	0.156	0.159	-0.003	-1.887	0.156	0.155	0.156	0.100	253,647,632
المتحدة للطاقة	2,000	5,350	3	2.675	2.675	2.675	2.675	2.970	-0.295	-9.933	2.675	0.000	2.675	1.000	2,140,000
22	4,542,972	682,917	116												

جمالي حركة التداول

عدد الأوراق المالية المتداولة	قيمة التداول	الصفقات	القيمة السوقية	مرتفعة	منخفضة	مستقرة	المتداولة
9,385,504	1,580,254	403	18,287,208,136	7	5	19	31

المؤشرات INDICES PERFORMANCE

اسم المؤشر	Index Name	15-05-2019	14-05-2019	الفرق (نقطة) Var (points)	نسبة التغير Var%
مؤشر سوق مسقط 30	MSM30 Index	3,828.21	3,828.05	0.16	0.00% ↑
مؤشر القطاع المالي	Financial Index	6,258.43	6,270.66	-12.23	-0.20% ↓
مؤشر الصناعة	Industrial Index	4,536.65	4,529.00	7.65	0.17% ↑
مؤشر الخدمات	Services Index	1,942.49	1,940.98	1.51	0.08% ↑
مؤشر السوق الشرعي	MSM SHARIAH INDEX	520.50	520.02	0.48	0.09% ↑
مؤشر العائد الكلي (جديد)	MSM TOTAL RETURN (New)	4,068.07	4,067.90	0.17	0.00% ↑

بيانات التداول اليومية DAILY MARKET STATISTICS

التاريخ	Date	عدد الأسهم المتداولة No of Share Traded	قيمة الأسهم المتداولة Turnover	عدد السندات و الصكوك المتداولة Bonds and Sukuk traded	قيمة السندات و الصكوك المتداولة Value of Traded Bonds and Sukuk	عدد الصفقات No. of Trades	إجمالي عدد الأوراق المتداولة Total No. of Securities Traded	إجمالي قيمة التداول Total Turnover
14 مايو 2019م	14/May/2019	3,628,839	631,813	0	0	256	3,628,839	631,813
15 مايو 2019م	15/May/2019	9,385,504	1,580,254	0	0	403	9,385,504	1,580,254
نسب التغير (يومي)	Var% (Daily)	158.64% ↑	150.11% ↑	-	-	57.42% ↑	158.64% ↑	150.11% ↑

رسم وتصميم الوطن

كامكو: التهديدات بتقليص الإمدادات النفطية تؤدي إلى ارتفاع أسعار النفط

الكويت ـ «الوطن»:

أدت التهديدات بتقليص الإمدادات النفطية على خلفية التداعيات الجيوسياسية في منطقة الخليج إلى ارتفاع أسعار النفط هذا الأسبوع بعد تسجيلها لتراجعات متتالية على مدار الأسبوعين الماضيين. هذا بالإضافة إلى جهود المستوردين للبحث عن مصادر بديلة لخام النفط نتيجة للعقوبات المفروضة على إيران وإلغاء الإعفاءات، كما ساهمت فنزويلا في دعم أسعار عقود النفط الفورية لبعض درجات الخام لمنتجين من منطقة الخليج وأفريقيا. جاء ذلك في تقرير كامكو حول أداء أسواق النفط العالمية.

من جهة أخرى، اشتعلت مرة أخرى الحرب التجارية بين الولايات المتحدة والصين بعد فشل المحادثات على ما يبدو بين الشريكين التجاريين. حيث قامت الولايات المتحدة برفع الرسوم الجمركية على واردات صينية بقيمة ٢٠٠ مليار دولار أميركي من نسبة ١٠ في المائة إلى ٢٥ في المائة، كما يشاع عزمها فرض الرسوم الجمركية على كافة الواردات الصينية. وقوبل ذلك بقيام الصين باتخاذ إجراءات مضادة تمثلت في فرض رسوم جمركية على سلع أميركية بقيمة ٦٠ مليار دولار أميركي ابتداء من يونيو ٢٠١٩، إلا أن الصين استثنت رفع الرسوم الجمركية على الواردات النفطية الأميركية بينما زادتها على واردات الغاز الطبيعي المسال.وقد أثرت التطورات الأخيرة على كل من جانبي الطلب والعرض لسوق النفط. وتبرز عوامل جانب الطلب إلى حد كبير المخاطر السلبية المحيطة بأسعار النفط على المدى القريب. حيث إن عودة اشتعال الحرب التجارية لم تقم سوى بإخافة الأسواق التي عاصرت بالفعل ضعف المؤشرات الاقتصادية من جانب مستوردي النفط الرئيسيين. ويشمل ذلك التراجعات المتتالية في مبيعات السيارات في الصين والهند بالإضافة إلى توقع وصول السوق الأميركية لمستويات الذروة ومن المتوقع أن تتراجع معدلات النمو على المدى القريب. وفي أحدث التقارير الشهرية الصادرة عن إدارة معلومات الطاقة الاميركية تم خفض توقعات نمو الطلب العالمي على النفط هامشيا.

كما ذكر التقرير ايضا إن أسعار النفط، التي تم تداولها مؤخرا فوق مستوى ٦٥ دولارا أميركيا للبرميل، لها تأثير سلبي على الطلب من المشترين الآسيويين.

أما على جانب العرض، فإن الزيادة المتوقعة في المعروض النفطي من الولايات المتحدة قد تم اخذها في الاعتبار بالفعل ضمن عوامل تسعير النفط. إلا انه يبدو أن هناك عددًا من العوامل الأخرى التي لها تأثير قد يعادل ارتفاع إمدادات النفط الأميركية، بما في ذلك فرض العقوبات على إيران وفنزويلا، وتراجع إمدادات النفط من روسيا إلى أوروبا على خلفية تعطل خط أنابيب النفط. كما تشهد أوروبا أيضًا بعض المناطق التي يرتفع فيها الطلب على النفط على خلفية توقع تزايد تشغيل مصافي التكرير في الأشهر المقبلة بالإضافة إلى انخفاض المعروض من مصدري النفط الثقيل، بما في ذلك تراجع الإمدادات من بحر الشمال بسبب انقطاع الإنتاج، إلى جانب درجات الخام النيجيرية والأنجولية.بالإضافة إلى ذلك، تستمر القيود المفروضة على الإنتاج من أعضاء الأوبك وحلفائها الآخرين حيث انه من المقرر أن يتم اتخاذ قرار في يونيو ٢٠١٩ بشأن سياسة الإنتاج المستقبلية للمجموعة. وفي مايو ٢٠١٩، ظل إنتاج أوبك النفطي ثابتا على أساس سنوي عند مستوى ٣٠,٣ مليون برميل يوميا وفقا لبيانات وكالة بلومبرج، حيث واصلت السعودية الإنتاج بمستويات منخفضة تعد الأدنى منذ أربعة أعوام.

من جهة أخرى، فإن الإنتاج في ليبيا وعلى الرغم من ظهور بشائر نمو واعدة في ظل الاستثمارات الجديدة إلا انه لا يزال هشا نتيجة لعدد من الحوادث الأخيرة التي أثرت على منشآت النفط في البلاد. كما انه خلال مايو ٢٠١٩ يقال إن الإنتاج الروسي كان متماشيا مع الحصص المقررة ضمن اتفاقية الأوبك وحلفائها، فيما قد يعزى أيضًا لخفض الإمدادات إلى أوروبا بسبب مشكلة التلوث.

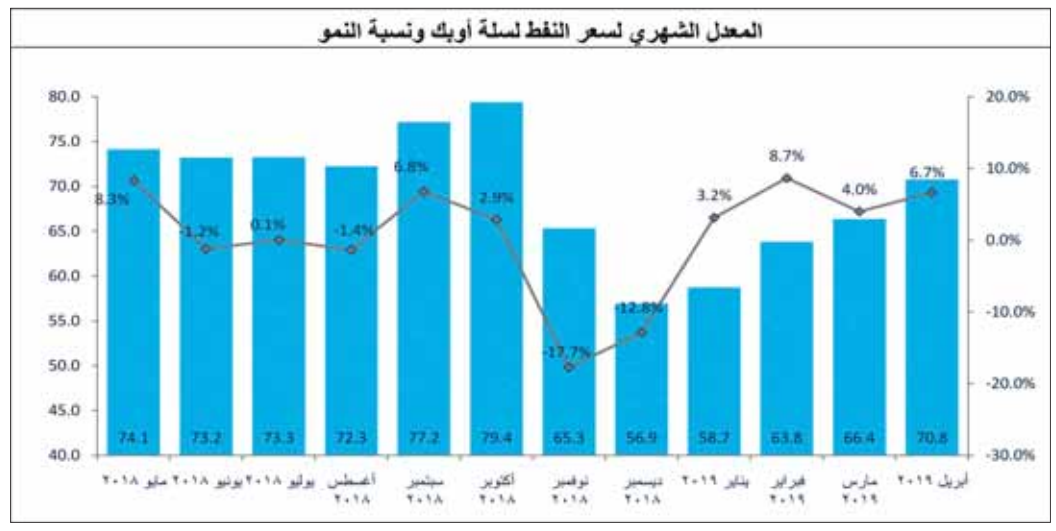

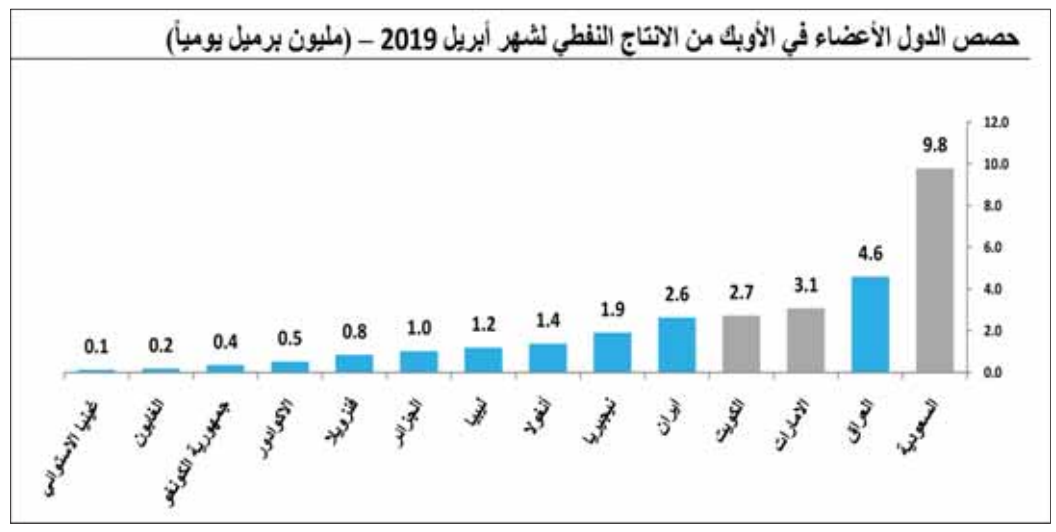

الاتجاهات الشهرية لأسعار النفط

اتخذت أسعار النفط اتجاها تراجعيا خلال الأسبوعين الماضيين بعد أن وصلت إلى أعلى مستوياتها المسجلة منذ نوفمبر ٢٠١٨ حيث بلغت ٧٥ دولارا اميركيا للبرميل في الأسبوع الأخير من أبريل ٢٠١٩. وقد شمل التراجع سوق السلع الأساسية بصفة عامة على خلفية النزاع التجاري بين الولايات المتحدة والصين بعد فشل الطرفان في التوصل إلى أية حلول. وجاء الارتفاع الكبير في الأسعار في أبريل ٢٠١٩، والذي شهد ارتفاع الأسعار بنسبة ٦,٣ في المائة مقارنة بإغلاق مارس ٢٠١٩، بعد أن أوضحت تصريحات الأوبك اتباع نهج منضبط لزيادة الإنتاج الخام لمواجهة النقص الناتج عن العقوبات المفروضة على إيران وفنزويلا. إلا أن صدور تقارير تشير إلى ارتفاع الإنتاج من الولايات المتحدة وزيادة المخزونات سرعان ما أثرت سلبا على ارتفاع الأسعار ودفعتها إلى الانخفاض أكثر من ٤ في المائة في جلسات التداول التالية. كما أدى الضغط المتزايد من الولايات المتحدة على منتجي الأوبك لرفع الإنتاج وخفض أسعار النفط أيضًا للمساهمة في خفض الأسعار. وفي ذات الوقت، واصل مخزون النفط في الولايات المتحدة ارتفاعه دون توقف، خاصة خلال أبريل ٢٠١٩، حيث ارتفع بأكثر من ٢٧ مليون برميل في الأسابيع السبعة الأخيرة حتى الثالث من مايو٢٠١٩. إلا انه على الرغم من ذلك، فإن الانخفاض المفاجئ في المخزون بواقع ٣,٩٦ مليون برميل كما ورد ضمن آخر تقرير أسبوعي ساهم في دعم الأسعار. كما عكست البيانات الإحصائية الحديثة الصادرة عن بيكر هيوز التباطؤ الهامشي في إنتاج النفط الأميركي. فوفقًا لأحدث تقرير أسبوعي، انخفض عدد منصات الحفر النفطي الأميركية بواقع منصتين ليصل إلى ٨٠٥ منصات نفطية نشطة، ليعادل بذلك زيادة مماثلة في الأسبوع السابق. وأظهرت بيانات منصات الحفر الشهرية التي نشرتها شركة بيكر هيوز أن عدد منصات الحفر في الولايات المتحدة بلغ ١،٠١٢ (بما في ذلك منصات الغاز)، بانخفاض قدره ١١ منصة حفر مقارنة بأرقام مارس ٢٠١٩. من جهة أخرى، ارتفع عدد منصات الحفر الدولية بواقع ٢٣ منصة في أبريل ٢٠١٩، حيث بلغت ١،٠٦٢ مع إضافة منطقة الشرق الأوسط لأكبر عدد من الحفارات خلال الشهر.

وكان متوسط أسعار النفط لكافة الفئات الرئيسية تقريبا إيجابيا في أبريل ٢٠١٩ مقارنة بمستويات مارس ٢٠١٩. حيث ارتفع متوسط أسعار خام الأوبك بنسبة ٦,٦ في المائة على أساس شهري في أبريل ٢٠١٩، واستعاد بذلك مستوى ٧٠ دولار أميركي للبرميل للمرة الأولى منذ ستة أشهر ليصل في المتوسط إلى ٧٠,٨ دولار أميركي للبرميل، كما يشهد هذا الشهر ايضا ارتفاع السعر للشهر الرابع على التوالي. وسجل متوسط سعر خام النفط الكويتي نموا بنسبة ٦,٦ في المائة وبلغ في المتوسط ٧١,٢ دولار أميركي للبرميل، في حين ارتفع متوسط سعر خام مزيج برنت بنسبة ٧,٧ في المائة ليصل إلى ٧١,٢ دولار أميركي للبرميل.

الطلب العالمي على النفط

ظلت تقديرات الطلب العالمي على النفط للعام ٢٠١٨ ثابتة دون تغيير وفقا لأحدث التوقعات الشهرية لمنظمة الأوبك، حيث يتوقع ارتفاع الطلب بنسبة ١,٤١ مليون برميل يوميا ليصل إلى ٩٨,٧ مليون برميل يومياً. كما بقيت توقعات نمو الطلب للعام ٢٠١٩ دون تغير هي الأخرى عند مستوى ١,٢١ مليون برميل يوميا، ليصل بذلك اجمالي الطلب إلى ٩٩,٩٤ مليون برميل يوميا. إلا انه على الرغم من ذلك، طرأت بعض التغييرات على مستويات الإنتاج المقدرة لكل دولة على حدة. حيث ارتفعت توقعات الطلب هامشيا من قبل دول منظمة التعاون الاقتصادي والتنمية بواقع ٠,١ مليون برميل يوميا بما يعكس بشكل أساسي ارتفاع الطلب من جهة الولايات المتحدة والذي قابله جزئيا انخفاض هامشي من أوروبا لبقية العام. أما بالنسبة لمجموعة الدول غير الأعضاء في منظمة التعاون الاقتصادي والتنمية، من المتوقع أن يكون نمو الطلب في العام ٢٠١٩ أقل هامشيا مقارنة بتقديرات الأشهر الماضية بسبب خفض توقعات الطلب لأميركا اللاتينية والشرق الأوسط على خلفية بيانات الطلب الضعيفة في الربع الأول من العام ٢٠١٩ بالإضافة إلى تراجع آفاق النمو الاقتصادي. إلا انه على الرغم من ذلك، تم تعديل الطلب للصين ورفعه هامشيا بما يسلط الضوء على تحسن الآفاق الاقتصادية.

العرض العالمي للنفط

وفقا للبيانات الأولية، تراجع العرض العالمي للنفط للشهر الخامس على التوالي في أبريل ٢٠١٩، حيث استمرت مستويات العرض في التراجع دون مستوى ١٠٠ مليون برميل يوميا وبلغت التوقعات ٩٨,٨٢ مليون برميل يوميا في أبريل ٢٠١٩، مسجلة تراجعا شهريا بواقع ٠,٠٧ مليون برميل يوميا. وخلال الشهر، تراجعت امدادات الدول غير الأعضاء بمنظمة الأوبك بواقع ٠,٠٧ مليون برميل يوميا بسبب تراجع الإنتاج من كل من كازاخستان وكندا والصين وروسيا. أما بالنسبة للعام ٢٠١٨ بأكمله، فإن توقعات نمو المعروض النفطي للدول غير الأعضاء بمنظمة الأوبك قد تم تعديلها ورفعها هامشيا بواقع ٨ آلاف برميل يوميا، ومن المتوقع الآن أن ينمو بمعدل ٢,٩١ مليون برميل يوميا خلال العام ليصل في المتوسط إلى٦٢,٣٧ مليون برميل يوميا. وتعكس تلك المراجعة بصفة رئيسية الى ارتفاع الإنتاج الكندي في الربع الرابع من العام ٢٠١٨. كما طرأ تعديل على توقعات نمو المعروض النفطي للدول غير الأعضاء بمنظمة الأوبك للعام ٢٠١٩ وخفضه بواقع ٣٣ ألف برميل يوميا إلى ٢,١٤ مليون برميل يومياً، ويتوقع الآن أن يبلغ في المتوسط ٦٤,٥٢ مليون برميل يوميا. وعكس ذلك الانخفاض في المقام الأول الى تراجع المعروض أكثر مما كان متوقعا من الولايات المتحدة والبرازيل والمملكة المتحدة بواقع ١٨٠ ألف برميل يوميا والذي تم تعويضه جزئيا عن طريق رفع التوقعات الخاصة بالصين بواقع ٥٥ ألف برميل يوميا في الربع الأول من العام ٢٠١٩.

انتاج الأوبك

ظل إنتاج منظمة الأوبك منخفضا في أبريل ٢٠١٩ ولم يسجل سوى ارتفاع هامشي بواقع ٢٥ ألف برميل يومي خلال الشهر ليصل في المتوسط إلى ٣٠,٣ مليون برميل يوميا وفقا للبيانات الصادرة من وكالة بلومبرج. وأظهرت بيانات من مصادر الأوبك الثانوية أيضا عدم تغير ارقام الإنتاج، حيث تراجع متوسط إجمالي الإنتاج بشكل أكبر إلى ٣٠,٠٣ مليون برميل يوميا خلال الشهر بالنسبة للأوبك. من جهة أخرى، كان هناك تغييراً هامشياً في مستويات الإنتاج الفردي لكل منتج على حدة، فوفقا لوكالة بلومبرج، قامت السعودية بخفض إنتاجها خلال الشهر بواقع ٣٠ ألف برميل يوميا ليصل إلى ٩,٧٩ مليون برميل يوميا فيما يعد أدنى مستوياتها على مدى ٥٢ شهرا. وتضمنت قائمة ابرز المنتجين الآخرين الذين قاموا بخفض انتاجهم إيران وأنجولا، حيث قامتا بخفض الإنتاج الشهري بواقع ٨٠ ألف برميل يوميا و٦٠ ألف برميل يوميا، على التوالي. حيث انخفض إنتاج أنجولا إلى مستوى قياسي جديد، يعد الأدنى منذ ١٣ عامًا، ليصل إلى ١,٣٨ مليون برميل يوميا خلال الشهر على خلفية انقطاع الانتاج وأعمال الصيانة.

ضبط قوى عاملة وافدة تبيع مواد غذائية غير صالحة للاستهلاك بالخابورة

■ ضبط كميات من المواد الغذائية التي يتم تصنيعها في أماكن غير صحية

الخابورة . من سميحة الحوسنية:

قامت بلدية الخابورة بجهود مكثفة من خلال حملتها التفتيشية للمحافظة على صحة وسلامة المستهلك خلال الشهر الفضيل، حيث تم الكشف عن التلاعبات والغش التجاري الذي تقوم به بعض القوى العاملة الوافدة في الخابورة، وبعد محاولات وتقص شامل للمحلات ومتابعة حركة التوزيع فقد تم التمكن من ضبط الموزع للمواد الغذائية كالسمبوسة والتي تعد في أماكن مجهولة المصدر ويتم توزيعها في فترات متفاوتة بكميات كبيرة على عدة اماكن في سيارة خاصة غير مرخصة. ومن خلال التعاون مع الجهات المختصة الأخرى تم ضبط العامل الذي يحمل الجنسية البنجالية والذي يقوم بتوزيعها حيث تم اتخاذ الاجراءات القانونية الأولية بذلك وجار متابعة باقي الاجراءات مع الجهات المختصة الأخرى.

تويوتا لاندكروزر جي تي ضمن عرض رمضان

لطالما كانت لاندكروزر أسطورة السيارات على مر العقود باعتبارها مصدر إلهام لمصنعي السيارات في كل مكان حول العالم. ويأتي تقديم فئة جي تي رباعية الدفع المزودة بمحرك قوي سعة ٤,٦ لتر ليكون بمثابة إضافة قوية لتشكيلة لاندكروزر المعروفة بقدراتها ومزاياها المتفردة.

وتتمتع لاندكروزر بقاعدة واسعة من المعجبين قلما تحصل عليها السيارات المنافسة لها في فئتها، ولا عجب في هذا، فتاريخ هذه السيارة يعود لأكثر من ٦٠ عامًا من المغامرات والإثارة في كل بقعة من بقاع العالم. ولكل الساعين لتحقيق حلمهم باقتناء هذه السيارة، ها قد جاءت الفرصة من خلال عرض رمضان الحصري الذي يحصل المشتري بموجبه على هدية نقدية تتراوح ما بين ٢٥٠٠ إلى ٢٧٠٠ ريال عُماني، الخدمة ٥ سنوات/ ٥٠ ألف كم، قسيمة شرائية من لولو بقيمة ٢٥ ريالا عُمانيا، دخول السحب على ٤ سيارات راف فور إل إي والسحب الكبير على سيارة راف فور أدفنشر الجديدة كليا. وتجدر الإشارة إلى أن مزايا هذا العرض تختلف باختلاف الطراز والفئة وسنة الصنع، وهو خاضع للشروط والأحكام والتي بالإمكان معرفتها بالتفصيل عند زيارة أقرب صالة عرض تويوتا.

■ تويوتا لاندكروزر توفر الهدوء والراحة والسرعة المذهلة على الطريق

وتمثل لاندكروزر مزيجًا متطورًا من الإقدام والجرأة فوق التضاريس الوعرة والراحة العالية فوق الطرق الممهدة مع رقي لا نظير له. وبفضل مساحتها الكبيرة، أصبحت المغامرة أكثر تشويقًا مع من تحب. إنها السيارة التي بإمكانها التعامل مع أي نوع من أنواع التضاريس في العالم، كما أنها تتمتع بجاذبية إضافية تتمثل في توفيرها للهدوء والراحة والسرعة المذهلة على الطريق. وتُعد لاندكروزر واحدة من سيارات الدفع الرباعي الأكثر تطورًا على الإطلاق من حيث المستوى التقني.

ومن التقنيات المتطورة التي تتمتع بها لاندكروزر نظام التحكم في الزحف والذي يساعد في الحفاظ على سرعة منخفضة من خلال التحكم آليا في قوة المحرك والضغط الهيدروليكي للمكابح، وذلك لتسهيل القيادة على الطرق الوعرة. وتمتد مجموعة مزايا التحكم بالقيادة النشطة لتشمل نظام التحكم النشط في السحب والذي يضمن توفير المناولة الممتازة للسيارة. ولمنح المزيد من القدرات لأداء السيارة على الطرقات الوعرة، فقد تم تزويدها بنظام المساعدة على صعود التلال، الذي يمنع السيارة من الرجوع إلى الخلف عند التوقف والانطلاق مرة أخرى على منحدر حاد أو زلق، ونظام المساعدة على نزول التلال، والذي يساعد على تحسين التحكم بتوجيه السيارة على الطرق الزلقة وشديدة الانحدار. ويتم تجهيز تويوتا لاندكروزر رباعية الدفع بمحرك سعة ٤,٦ لتر، مع ناقل حركة ٦ سرعات متقدم وسريع وذي سلاسة عالية. وللارتقاء بوسائل الترفيه داخل السيارة، يتوافر في لاندكروزر جراند تورنج نظام ملاحة بشاشة قياس ١٠ بوصات مع ٦ سماعات جيه بي إل ونظام ترفيه للجالسين في المقاعد الخلفية.

الحشار تعلن عن عروض رمضان المميزة على جميع طرازات بيجو

أعلنت مؤخرا مجموعة الحشار الوكيل الحصري لعلامة بيجو في السلطنة عن عروض مميزة خلال شهر رمضان المبارك على مجموعة سيارات بيجو الجديدة، حيث يُتيح هذا العرض فرصة الحصول على باقة من المزايا الرائعة، تشمل هدايا نقدية ابتداء من ١١٦٤ ريالا عمانيا وحتى ٢٨٣٠ ريالا عُمانيا على جميع طرازات بيجو الجديدة كليا، وخدمة مجانية ١٠ سنوات أو ٢٠٠ ألف كيلومتر وضمان خمس سنوات أو ١٠٠ ألف كيلومتر.

■ العرض على طرازات بيجو يوفر للزبائن فرصة الحصول على باقة من المزايا الرائعة

ويسري العرض على تشكيلة سيارات (SUV) ٢٠٠٨ و٣٠٠٨ و٥٠٠٨ والتي حازت على العديد من الجوائز المرموقة، وسيارات الهاتشباك العصرية ٢٠٨ و٣٠٨، وسيارة السيدان المُستقبلية ٥٠٨ الجديدة كليا ذات السقف المُنحني للخلف والتي صُممت للأشخاص الذين يبحثون عن الفخامة ويسعون للارتقاء بمستوى قيادتهم.

وتتميز ٢٠٠٨ بتصميم مبتكر يمنحها حضورا بارزا على الطرقات، وأداء قوي وشخصية مميزة يجعلانها مركبة SUV صغيرة وعملية وغنية بتقنيات بيجو الحديث.

أما ٣٠٠٨ من فئة (SUV) فقد أحدث أثرا بارزا عن مُلاكها وقائديها، حيث فازت بلقب "سيارة العام في الشرق الأوسط" خلال حفل جوائز سيارة العام في الشرق الأوسط (MECOTY) ، بعد تصويت الجمهور لها العام الماضي.

وتُعد بيجو ٥٠٠٨ الجديدة كليا الطراز الأفخم من فئة SUV ، حيث تتميز بتصميمها الأنيق والرحب، وتحتوي على ٧ مقاعد للركاب ومساحة داخلية فسيحه تمنح شعورا بالراحة والاسترخاء، وفتحة سقف بانورامية تسمح بدخول الضوء الطبيعي إلى المقصورة الداخلية. أما الجيل الأحدث من سيارة "بيجو ٥٠٨" فهي تجسيد للأناقة والفخامة، فسقفها المنحني للخلف هو عملية إعادة تصور كاملة لأجل إبراز لغة التصميم المستقبلية الحادة الجديدة التي تعتمدها "بيجو"، كما أنها تشكل تعبيرا قويا عن الأناقة العالية، كونها ذات تصميم خارجي جديد كليا ومقصورة داخلية رائعة تحوي مواد راقية وتقنيات متطورة.

ومنحت سيارة بيجو ٣٠٨ مؤخرا لقب أفضل سيارة هاتشباك خلال حفل توزيع "جوائز سيارة الشرق الأوسط للعام ٢٠١٩" (MECOTY).

وتتميز سيارة ٢٠٨ بكونها سيارة هاتشباك قوية وديناميكية بطابع رياضي، وفي داخل المقصورة تُسهم البيئة الراقية المتمحورة حول الأداء بوضع السائق في قلب الحدث.

وكجزء من البرامج والأنشطة التي سوف تطرحها الحشار في الشهر المبارك، وسيتم عرض سيارة من سيارات بيجو في ردهة فندق شيران عُمان طوال الشهر المبارك، مما يمنح الزوار فرصة للتعرف على السيارات وحجز تجربة القيادة.

وقال أندرو بايلي مُدير علامة بيجو بالسلطنة " نحن نمتلك واحدة من أبرز صالات عرض "بيجو" في الشرق الأوسط ونفخر بتوفير أفضل تجربة لعملائنا، وتمتلك مجموعة الحشار خبرة تجاوزت الأربعة عقود في قطاع السيارات، ولدينا فريق محترف من الخبراء المتخصصين بسيارات بيجو، وخلال شهر رمضان يسرنا أن نقدم عروضا مُثيرة للعُملاء ونتطلع للترحيب بهم ضمن هذه العلامة التجارية الاستثنائية".

رمال الخليج الكبرى تعلن عن عروض جذابة على الكروس أوفر بايك X35

■ الكروس أوفر بايك X35 الجديدة كليا تمزج الكروس بين الراحة والتقنية

أعلنت مؤخرا شركة رمال الخليج الكبرى ش م م، الوكيل الحصري لسيارات "بايك" لسيارات الركاب والسيارات الرياضية في السلطنة، عن العرض الرمضاني "هلت البركات" على سيارة كروس أوفر بايك X35 الجديدة كليا، حيث يمكن لزبائن بايك X35 الآن الاستمتاع بأقساط شهرية مُخفضة (تطبق الشروط والأحكام). وتمزج الكروس أوفر بايك X35 الجديدة كليا سعة ١,٥ لتر بين الراحة والتقنية، وتتمتع بحضور رائع، وهي مُصممة خصيصًا لعشاق السيارات المتحمسين، كجزء من مساعي شركة بايك للحفاظ على منتجاتها مبتكرة ومعاصرة، فإن التصميم الداخلي المثير حسب الطلب والتصميم الخارجي لبايك X35 يجعلها أكثر جاذبية للسائقين.

العرض الرمضاني "هلت البركات" الذي سيستمر حتى ٢٠ يونيو ٢٠١٩، يحصل بموجبه الزبائن على أقساط شهرية مخفضة ومزايا مغرية أخرى على تشكيلة سيارات بايك ذات الكفاءة والجودة التي يُعتمد عليها. ويشمل هذا العرض على بايك X35 أقساطا شهرية مخفضة، خدمة مجانية مضمونة (خدمة صيانة دورية) لمدة ٣ سنوات أو ٥٠ ألف كلم، وبطاقة وقود كهدية مجانية بقيمة ١٠٠ ريال عماني، تسجيل مجاني للعام الأول، وتأمين مجاني للعام الأول (عُمان والإمارات)، وضمان الشركة المصنعة لمدة ٥ سنوات أو ١٠٠ ألف كلم، والمساعدة على الطريق مجانا للسنة الأولى على مدار ٢٤ ساعة. العرض خاضع للشروط والأحكام، ويطبق على المركبات المشتراة بغرض الاستخدام الشخصي فقط.

وقال مسئول من شركة رمال الخليج الكبرى ش.م.م: يسرنا تقديم مزايا خاصة لعملاء بايك X35 التي تم إطلاقها مؤخرًا بالسلطنة. نحن نقدم صفقة شاملة إلى جانب أسعار تنافسية عبر تشكيلتنا. إن التصميم الخارجي الرياضي لبايك X35 والتصميم الداخلي الفخم والميزات سهلة الاستخدام تجعلها سيارة تستحق الامتلاك. سيُعجب العملاء بتصميمها وموثوقيتها وقيمتها التي لا تُضاهى". وشركة رمال الخليج الكبرى ش م م هي جزء من مجموعة بهوان العالمية القابضة (BIGH)، هي الموزع الحصري لعلامة بايك BAIC والعديد من العلامات التجارية الدولية الشهيرة في السلطنة. الكروس أوفر الجديدة كليا بايك X35 يدفعها محرك ١,٥ لتر، وهو الخيار الأمثل للشباب والأسر الصغيرة في السلطنة. تتمتع بايك X35 بهيكل خارجي رياضي قوي عريض، والتصاميم الداخلية الفاخرة الواسعة، وبالتالي فهي مصممة لاستيعاب رغبات واحتياجات جميع أفراد الأسرة. وأنشأت شركة رمال الخليج الكبرى، وكذلك مركز خدمة واسع وحديث بمنطقة غلا بمسقط يمتد على مساحة ٢٩٠٠ متر مربع ليقدم خدمات ما بعد البيع لزبائن بايك. كما تقدم الشركة خدمات الصيانة الدورية بالعديد من المدن بما فيها صلالة، وصحار، وصور، ونزوى، وإبراء وبركاء.. وغيرها. تقدم بايك ضمان المصنع لـ٥ سنوات أو ١٠٠ ألف كلم لجميع سيارات الركاب في السلطنة.

«رالي أميال رينو»: كوليوس تحرز ٢١ كيلومترا لكل لتر وقود

نظمت رينو ممثلة بسهيل بهوان للسيارات مؤخرا، "رالي الأميال" لعملائها، حيث شارك مالكو سيارات رينو . تاليسمان وكوليوس وداستر . في الرالي، وقد تم الإعلان عن اثنين من مالكي كوليوس الذين سجلوا مسافة ٢١ كلم لكل لتر، و١٨ كلم لكل لتر على التوالي.

وقال مُعين الدين، وهو رجل أعمال، حقق أكبر عدد من الأميال وهو ٢١ كم للتر: "تعتبر كوليوس أكثر السيارات كفاءة في استهلاك الوقود، فأنا استخدمها كسيارتي المفضلة لعملي الرسمي وكذلك لمهامي الشخصية".

وقال ساجار، الذي سجل مسافة ١٨ كم للتر في سيارته كوليوس: "السيارة سهلة الصيانة خالية من المتاعب، كوليوس هي سيارة عائلية مثالية تتميز بالكفاءة في استهلاك الوقود وخيارات القيادة الآمنة".

وأعرب الفائزون عن تقديرهم لوضع "ECO" المتاح في رينو كوليوس، مما يساعدهم في مراقبة استهلاك الوقود، وكوظيفة، يعمل وضع ECO على تحسين استهلاك الوقود كما يعمل على جميع الأجزاء التي تستهلك الوقود بما في ذلك طاقة المحرك والتدفئة و/ أو تكييف الهواء من بين أشياء أخرى، وقام بتكريم الفائزين لفيف من كبار المسئولين في رينو بالسلطنة.

■ من فعاليات «رالي الأميال» الذي نظمته رينو لعملائها

وقال مسئول كبير في رينو بالسلطنة: "تم تنظيم الرالي بهدف شكر عُملاء رينو القدامى والجدد، حيث تشتهر سياراتنا بالكفاءة العالية في استهلاك الوقود، وانخفاض تكلفة الملكية والقيمة الإجمالية".

وتتميز رينو كوليوس عن السيارات الأخرى بأنها قوية ومفتولة العضلات وبخطوطها الخارجية الانسيابية التي تجسد القوة وتقنية الدفع الرباعي التي ليس لها مثيل وقدرتها على التعامل مع كافة أنواع الطرق الممهدة والوعرة بفضل ارتفاعها عن الأرض بـ ٢١٠ ملم. علاوة على ذلك تتميز السيارة من الداخل بمساحة الكابينة واحتوائها على مجموعة راقية من التجهيزات والأنظمة المتطورة والترتيب العالي للكابينة من الداخل وهو ما يجعلنا نقول بكل ثقة بأن رينو كوليوس أصبحت المرجع والمعيار للسيارات الأخرى من نفس الفئة في معايير مثل الراحة والتطوير.

وتقدم رينو كوليوس مزيج من الخطوط القوية والمزايا الراقية والميزات المرتبطة بسيارات الصالون الكبيرة. كما يضمن ناقل الحركة الأوتوماتيكي إكس . ترونيك تقليل استهلاك الوقود.

وتم تجهيز السيارة بمحرك بنزين ٢,٥ لتر يحتوي ٤ اسطوانات و١٦ صماما مع عمود كامات علوي مزدوج. ينتج المحرك قوة مقدارها ١٧٠ حصان (١٢٦ كيلواط) عند ٦٠٠٠ دورة في الدقيقة مع عزم دوران ٢٣٣ نيوتن . متر عند ٤٠٠٠ دورة في الدقيقة.

وتلتزم شركة سهيل بهوان للسيارات بدعم نمو سيارات رينو في السلطنة من خلال تأكيد الجازم على تحقيق رضا الزبائن ومن خلال تقديم خدمة راقية ما بعد البيع. في ظل وجود شبكة تضم أكثر من ٨٠ منفذا ومعرضا ومركز خدمة ومركزا لبيع قطع الغيار، حيث يمكن القول بأن شركة سهيل بهوان للسيارات نجحت في أن ترسخ مبدأ السمعة الطيبة وبناء مجد على إرث كبير من الثقة وتقديم الخدمة الراقية للعملاء والسيارات ذات الجودة العالية التي تحتفظ بقيمتها لسنوات بعد استخدامها.

المحكمة الابتدائية بالسيب
أمانة سر المحكمة
إعلان قضائي

تعلن أمانة سر المحكمة الابتدائية بالسيب بأن المدعية/ بشرا بنت صالح بن علي الحسينية تقدمت بالدعوى المدنية رقم:(٢٠١٩/١٢٠٨/٤٢٥) ضد المدعى عليه/ناصر بن سعيد بن ناصر اليحمدي للمطالبة بالآتي: ١. الزام المدعى عليه بمبلغ وقدره (١٠٠٠٠ر.ع) عشرة آلاف ريال عماني مبلغ بيع النشاط التجاري (مركز مسقط للتجميل). ٢. الزام المدعى عليه بمبلغ وقدره (٣٥٠٠ر.ع) ثلاثة آلاف وخمسمائة ريال عماني مبلغ بيع السيارة اللومينا. ٣. الزام المدعى عليه بمبلغ وقدره (١٨٠٠ر.ع) الف وثمانمائة ريال عماني مبلغ الجمعية. ٤. الزام المدعى عليه بمبلغ وقدره (١٢٠٠ر.ع) الف ومائتا ريال عماني مبلغ المخالفات. ٥. الزام المدعى عليه برد سيارة من نوع لكزس طراز ٢٠١٠. ٦. الزام المدعى عليه بتجديد بطاقة الخادمة لانتهائها وتحميله المصاريف واتعاب المحاماة.

ونظرا لتعذر اعلان المدعى عليه بالطرق العادية، يعتبر هذا النشر اعلانا له بموعد نظر الدعوى في يوم الثلاثاء الموافق ٢٠١٩/٥/٢٨م الساعة ٩ بمقر المحكمة الابتدائية بالسيب (شارع مزون) عملا بنص المادة (١١) من قانون الاجراءات المدنية والتجارية الصادر بالمرسوم السلطاني رقم:٢٠٠٢/٢٩م وتعديلاته.

أمانة سر المحكمة

المحكمة الابتدائية بالسيب
امانة سر المحكمة
اعلان طلب تنفيذ

تعلن امانة سر المحكمة بان/حارث بن محمد بن راشد الوردي تقدم بطلب التنفيذ تجاري (ايجارات) رقم:٢٠١٩/٩٧٥ لتنفيذ الحكم الصادر في الدعوى التجارية (ايجارات) رقم:٢٠١٨/١٥٠٣/٧٩٢م لالزام المنفذ ضدها/ اعمار مزون للهندسة والمقاولات ش.م.م باخلاء عين التداعي والموضحة الحدود والمعالم وتسليمها لطالب التنفيذ خالية من الاشخاص والشواغل والزمتها بأن تؤدي لطالب التنفيذ مبلغ الاجرة المترتبة في ذمتها من شهر مارس ٢٠١٨ بواقع (٣٤٠ر.ع) ثلاثمائة واربعين ريالا عمانيا شهريا وما يستجد من اجرة حتى تاريخ الاخلاء الفعلي وسداد فواتير الكهرباء من تاريخ العقد وحتى تاريخ الاخلاء الفعلي والزمتها المصاريف ومبلغ مائة ريال عماني اتعاب المحاماة.

ونظرا لتعذر اعلان المنفذ ضدها بالطرق العادية يعتبر هذا النشر اعلانا لها متضمنا تكليفها بالوفاء بما هو مطلوب منها خلال سبعة ايام من تاريخ هذا النشر عملا بالمادة رقم (١١) من قانون الاجراءات المدنية والتجارية الصادر بالمرسوم السلطاني رقم: ٢٠٠٢/٢٩م وتعديلاته.

أمانة سر المحكمة

المحكمة الابتدائية بالسيب
أمانة سر المحكمة
إعلان قضائي

تعلن أمانة سر المحكمة أن المدعية/كبيرة عداد قد اقامت الدعوى المدنية رقم:٢٠١٩/١٢٠٨/٤٠٤ ضد المدعى عليه/ فيصل بن خميس بن العبد الفارسي مطالبة بالآتي: أولا بشكل تمهيدي مخاطبة الادارة العامة للمرور بيان المخالفات والغرامات المستحقة على المركبة: ١. الزامه بسداد قيمة المركبة بمبلغ وقدره ١٥٠٠ر.ع (الف وخمسمائة ريال عماني). ٢. الزامه بتعويض المدعية عن ما لحقها من خسارة وما فاتها من كسب المتمثل في حرمانها من استخدامها للمركبة وانتفاعه هو بالاستخدام والاستعمال بمبلغ وقدره ٢٠٠٠ر.ع (الفا ريال عماني). ٣. الزامه بتحمل كافة المخالفات والغرامات المرورية المسجلة على المركبة نتيجة استخدامه لها. ٤. الزامه بالمصاريف واتعاب المحاماة ٥٠٠ ريال عماني.

وقد تعذر اعلان المدعى عليه بالطرق العادية، وهذا النشر يعتبر اعلانا له بالدعوى وتحديد جلسة يوم الخميس ٢٠١٩/٥/٢٣م الساعة التاسعة صباحا بمقر المحكمة الكائن (السيب . الخوض . بالقرب من جامع السيدة ميزون بنت أحمد) موعدا لسماعها طبقا للمادة (١١) من قانون الاجراءات المدنية والتجارية الصادر بالمرسوم السلطاني رقم:٢٠٠٢/٢٩م.

أمانة سر المحكمة

المحكمة الابتدائية ببركاء
أمانة سر المحكمة
إعلان قضائي

تعلن امانة سر المحكمة الابتدائية ببركاء بان المدعين: فهد ابن ناصر بن سليمان الهلالي ويونس بن سليمان بن حمد الهلالي وسعود بن سليمان بن حمد الهلالي قد اقاموا امامها دعوى الايجارات التجارية رقم (٢٠١٩/٨٣) ضد المدعى عليها: الفارسي للتنمية والاستثمار يطالبون بالقضاء لهم بالآتي: ١. الزام المدعى عليها باخلاء المحل وسداد المتأخرات من مبالغ الايجار بواقع (٢٤٠٠ ريال عماني) وما يستجد من اجرة الى تاريخ الاخلاء وارجاع الحال الى ما كان عليه قبل التعاقد. ٢. الزام المدعى عليها بسداد فواتير الكهرباء من تاريخ العقد الى حين الاخلاء الفعلي. ٣. الزام المدعى عليها بمصاريف الدعوى.

ونظرا لتعذر اعلان المدعى عليها بالطرق العادية فيعتبر هذا النشر اعلانا لها بصحيفة الدعوى وتم تحديد يوم الاربعاء الموافق:٢٠١٩/٥/٢٩م الساعة التاسعة صباحا بمقر المحكمة الكائن بولاية بركاء بالقرب من مركز شرطة بركاء موعدا لسماعها طبقا للمادة (١١) من قانون الاجراءات المدنية والتجارية الصادر بالمرسوم السلطاني رقم:٢٠٠٢/٢٩م وتعديلاته.

أمانة سر المحكمة

جوائز مسابقة الوطن لشهر رمضان
صوت الفكر المتجدد
AL WATAN
Voice of Oman In The Arab World
رمضان مبارك
مقدمة من الوطن
١٥٠٠ ريال نقداً
مقدمة من الوطن
١٠٠٠ ريال نقداً
مقدمة من الوطن
٧٥٠ ريالا نقداً

السدرة العقارية
AL SEDRAH REAL ESTATE
على جميع الوحدات بمناسبة شهر رمضان
10%
مشروع
اللوتس
برأس الحمراء
القرم
وحدات سكنية للبيع بمشروع
LOTUS COMPLEX
جراج خاص - كاميرات مراقبة - أمن وحراسة
بوابات الكترونية - صالة العاب رياضية - حمام سباحة
- مساحات تجارية للايجار
في أرقى موقع بمرتفعات برأس الحمرا - القرم
- شقق غرفة وغرفتان تبدأ من ٨٥ مترا.
-مساحات تجارية متنوعة تلبي جميع الإحتياجات تبدأ من ٤٠ مترا مربعا بالطابق الأرضي.
أحد مشاريع شركة السدرة العقارية التابعة للمجموعة الذهبية القابضة
للحجز والاستعلام
LOTUS
Address: Golden Group of Companies Building, Sultan Qaboos City.
94293244 97447754
94293246 97377355 91112441
info@alsedrah.com
www.alsedrah.com

رمضان مبارك
RAMADAN MUBARAK
أثاث فهمي
FAHMY FURNITURE
تنزيلات كبرى
20% إلى 60%
مسقط: ٢٤٤٩٢٠٠٠
الأحد إلى الخميس من ٨:٣٠ ص - ٢:٣٠ م ومن الساعة ٧:٠٠ م - ١٢:٠٠ ص
السبت من ٩:٠٠ ص - ١:٠٠ م ومن الساعة ٧:٠٠ م - ١٢:٠٠ ص
صلالة: ٢٣١٣٦١٢٠
السبت إلى الخميس من ٩:٠٠ ص - ١:٠٠ م ومن الساعة ٧:٠٠ م - ١٢:٠٠ ص

رمضان مبارك
تنزيلات
٢٠-٥٠٪
خصم
تيجان للمفروشات ش.م.م
غرفة النوم | الأرائك | طقم السفرة | أثاث أطفال | مجموعة ديوان | أثاث المكاتب | الستائر والسجاد
الخوير، بالقرب من بنك عمان العربي مقابل شارع السلطان قابوس
هاتف رقم : ٢٤٤٨٠٢٦٥ , ٢٤٤٨٠٩٦٣ ٩٦٨+ فاكس رقم : ٢٤٤٨٠٣٧٨ ٩٦٨+
نزوى . مقابل فندق فلج دارس هاتف رقم : ٢٥٤١٢٢٧١ ٩٦٨+ فاكس رقم : ٢٥٤١٠٢٩٢ ٩٦٨+

زعانف تبريد ذهبية
هواء ثلاثي الأبعاد
تحكم عن طريق الواي فاي
وضع التشغيل الآلي
تدشين مكيف هواء
"بأداء ٧ نجوم" في عُمان
SKM
اجهزة تكييف هواء
AIR CONDITIONING EQUIPMENT
اس كي ام، الاسم الرائد والموثوق في ابتكار حلول التبريد، يقدم لكم تشكيلة جديدة من مكيفات سبليت. قم بتبريد منزلك هذا الصيف مع مكيف الهواء ذو الطراز العالمي من العلامة المعروفة بتاريخها الأسطوري الممتد على مدار أربعة عقود.
دلل منزلك بأداء النجوم
تتوفر أيضاً مكيفات السقف ومكيفات دكت المركزية ومكيفات كاسيت.
أداء عالي مع كفاءة في استهلاك الطاقة
منتج خليجي
غاز تبريد صديق للبيئة (R410A)
تبريد توربو
تكاليف تشغيل قليلة
ضمان ٥ سنوات على ضاغط الهواء
تقديم وتسجيل الشكاوى ٧×٢٤
KR
كيمجي رامداس
منذ ١٨٧٠
قسم تكييف الهواء والتبريد
متوافق مع معايير كفاءة استهلاك الطاقة في عُمان
مسقط: ٢٤٨٣٢٦٠١، ٢٤٦١٣٢٥٧، صحار: ٢٦٨٤٤٤١٩، نزوى: ٢٥٤١٠١٤٥ محول: ٤٤،
صور: ٢٥٥٤٠٩٢٠، إبراء: ٢٥٥٧٠٤٢٥، صلالة: ٢٣٢٩٤١٨٤، شرف دي جي
تتوفر أيضاً في متاجر ومحلات تجارية أخرى في عُمان.
مع الصيانة والخدمات، متواجدون على مدار اليوم لخدمتكم، اتصلوا بنا على ٩٦٨+ ٩٢٧٦٧٧٧٨
٨٠٠٧٥٠٠٠
الرقم المجاني
الأحد-الخميس: ٩ صباحاً-٧ مساء
الجمعة و السبت: تتوفر خدمة إعادة الاتصال
س.ت: ١/٨٥/٢٠٤

Since 1898
KING KOIL
WAKE UP TO BETTER TOMORROWS
لغاية
٤٥٪
على
كن حيث طمأنينتك وراحتك
واستفد من الخصومات لغاية ٤٥٪ على كافة المنتجات الخاصة بالنوم والمراتب، ويحصل أول عشرة زبائن على حزمة مجانية من الوسائد الممتازة عند شراء مرتبة.
ينتهي العرض في ١٠ يونيو ٢٠١٩.
iMattress
KING KOIL
AERO
100 Years of Expertise
صالة كينج كويل في مسقط محل رقم ٣، مركز الرائد للأعمال، مقابل مركز سابكو، قرم، مسقط هاتف: ٩٦٨٢٤٦٦٥٣٦٩+
www.KingKoilme.com

بنك عمان العربي يتيح لعملائه التسوق باستخدام نقاط المكافآت

أعلن بنك عمان العربي مؤخرا إطلاق ميزة أخرى تتيح لعملائه استخدام نقاط المكافآت التي حصلوا عليها من استخدامهم لبطاقاتهم الائتمانية لسداد قيمة مشترياتهم فورا في عدد من منافذ البيع بالتجزئة المشاركة.

وقال رشاد الشيخ، نائب رئيس دائرة الخدمات المصرفية للأفراد عن تدشين الميزة الجديدة: "نسعى في عام ٢٠١٩ للتركيز على تعزيز خدمة العملاء من خلال الابتكار في التقنيات الرقمية، لذلك يأتي تدشين هذه الميزة الجديدة في هذا الإطار، حيث تسمح للعملاء استخدام نقاط المكافآت في الدفع بطريقة سهلة وآنية في الوقت الذي يتم فيه الشراء بعكس الطريقة المتبعة سابقًا والتي تحتم على العميل التواصل مع البنك أو استخدام الخدمات المصرفية عبر الإنترنت."

هذا وقد أعلن بنك عمان العربي عن شراكته مع هوم سنتر، إي ماكس، مقهى كيرجين، وجلوريا جينز وغيرها من أشهر العلامات التجارية لإطلاق نظام الدفع باستخدام نقاط برنامج مكافآت بنك عمان العربي على أجهزة نقاط البيع التابعة للبنك.

ويعتبر برنامج مكافآت بنك عمان العربي من أشهر برامج الولاء الذي يقدم للعملاء فرصة الحصول على نقاط مكافآت في رصيدهم عند قيامهم بأي عملية شراء باستخدام بطاقتهم الائتمانية من بنك عمان العربي، وبالإضافة إلى ميزة استخدام نقاط المكافآت في الدفع، يتيح البنك للعملاء خيار استخدام هذه النقاط في حجز تذاكر الطيران أو الفنادق أو خدمات

■رشاد الشيخ

تأجير السيارات وغيرها في العديد من الدول من حول العالم فضلاً عن إمكانية استرداد هذه النقاط نقدًا.

وأضاف رشاد الشيخ: "يسعدنا أن نتعاون مع شركاء بارزين في مجال البيع بالتجزئة لتقديم هذه الخدمة لعملائنا، ونحن نتطلع إلى التعاون مع العديد من العلامات التجارية الأخرى في المستقبل القريب. وهذه الميزة هي واحدة من العديد من الميزات التي نطمح إلى تدشينها في الفترة المقبلة لحاملي بطاقات بنك عمان العربي، وجميع هذه الميزات الجديدة تعزز مكانتنا كأحد البنوك الأكثر ابتكارًا في البلاد."

ويأتي تدشين هذه الميزة الجديدة في ضوء الإعلان عن حلول الدفع المعتمدة على تقنية الاتصال قريب المدى (NFC) عبر أجهزة الصرف الآلي في الشهر الماضي. وتسمح هذه التقنية المبتكرة التي تعرف باسم تقنية الدفع باللمس للعملاء من إجراء المعاملات باستخدام أجهزة الصرف الآلي من خلال لمس البطاقة المزودة بهذه التقنية للجهاز مما يعني إجراء معاملات السحب والإيداع بشكل أسرع عن ذي قبل ودون الحاجة لإدخال البطاقة في الجهاز.

صحار الدولي يقدم الدعم للأسر ذات الدخل المحدود في أنحاء السلطنة

أطلق بنك صحار الدولي حملة لتوزيع المواد الغذائية الأساسية للمستحقين من الأسر ذات الدخل المحدود وذلك تزامنا مع روح العطاء لمبادرة #فوزهم__فوزنا التي أطلقها البنك مؤخرا على منصات التواصل الاجتماعي الخاصة به خلال شهر رمضان المبارك.

وبدأت المبادرة في محافظة مسقط وتوسعت في محافظتي الداخلية والشرقية، على أن يتم توسيع نطاق هذه المبادرة لتشمل جميع أنحاء السلطنة طوال الشهر المبارك.

وشارك في الحملة عدد من أعضاء الإدارة التنفيذية، وفي مقدمتهم أحمد المسلمي، الرئيس التنفيذي لصحار الدولي، حيث تطوع الموظفون لزيارة المنازل والأسر ذات الدخل المحدود وقدموا لهم صناديق تحتوي على مواد غذائية أساسية. وقال أحمد المسلمي: "أي عمل خير مهما كان صغيرا يمكن أن يوجد في حياة الآخرين لحظات فوز لا تقدر بثمن، وبما أننا نشجع خلال الشهر الفضيل روح الفوز ضمن حملتنا #فوزهم__فوزنا، فنحن نلتزم التزاما واضحا بمسؤوليتنا الاجتماعية لمساعدة المجتمع وأفراده، حيث نؤمن أنه جزء من واجبنا تجاه الوطن وخططه في التنمية الاقتصادية والاجتماعية. كما أفتخر بموظفينا الذين تطوعوا للمشاركة في هذه المبادرة ليعكسوا هويتنا التجارية التي تتسم بالوضوح والإنسانية والاستمرارية".

■ عدد من مسؤولي البنك أثناء مشاركتهم في حملة توزيع المواد الغذائية الأساسية

وفي حين أن الهدف الرئيسي للمبادرة يركز على دعم الأسر ذات الدخل المحدود، إلا أنها كانت في ذات الوقت فرصة لتشجيع العمل التطوعي بين موظفي البنك؛ ورفع المعنويات، وتعزيز الثقافة الإيجابية ضمن المؤسسة. لقد شكلت المبادرة تجربة فريدة من نوعها لموظفي صحار الدولي؛ لأنها أتاحت لهم الفرصة للتفاعل مع الأفراد والأسر ذات الدخل المحدود، والتعرف على التحديات التي يواجهونها، خاصة خلال شهر رمضان المبارك.

التزام .. مصداقية
صوت عمان الاعلامي الأول
مسقط: 24491919 / 24490155
مكتب صلالة : 23294201
مكتب عبري : 25690700
مكتب نزوى : 25411202
مكتب صحار : 26844449

اعلانات الوطن Classified

أيد عاملة

الحياة
لإستقدام الأيدي العاملة
يسر مكتب الحياة
لإستقدام الأيدي العاملة
أن يعُلن لزبائنه الكرام
عن توفر طلبات
(عاملات منازل
+ مربيات أطفال)
من الجنسية الفلبينية
وبأسعار مغرية
وسرعة في الوصول
كما نقوم
بتوفير كافة المهن
حسب الطلب
من الجنسية الفلبينية
والهندية
موقعنا:
المعبيلة الجنوبية
☎ ٢٤٠٥٠٩٥٩
☎ ٧١٥١٦٦١٣
☎ ٧١٥١٠٠٩٤
❂❂❂
البيان
لإستقدام الايدي العاملة
عاملات منازل
الجنسية الفلبينية
مسلمات ومسيحيات
نوفر مهن على حسب الطلب
.موقعنا الخوير.
خدماتنا مصممة لراحتكم
عرض خاص لمدة محدودة
☎ ٢٤٤٨٨٨٧٥
☎ ٩٩٨٢٧٠٣٧
❂❂❂
مؤسسة أبها العربية
للايدي العاملة
عاملات منازل وعمال
في جميع المهن
من سريلانكا
والهند واوغندا والفلبين
وجلب عمال بناء
وجلب عاملة منزل
مع زوجها سائق خاص
الوصول خلال اسبوعين
والدفع بعد الوصول
موقعنا:
شارع الخوض التجاري
بناية بيتزا هت
☎ ٢٤٥٤٦٧٣٣
☎ ٩٢٠٦٢٠٢٥
☎ ٩٩١٥٠٠٤٥

أيدي عاملة
لدينا طلبات
(مسلمات . مسيحيات)
اريتيريا والهند
والفلبين وسريلانكا
وبنجلاديش
☎ ٩٥٤٨٢٢٨٦
☎ ٢٤٢٨٨١٨٤
❂❂❂
تلسكوب
لدينا عاملات منازل
من نيجيريا وسيراليون
والهند
☎ ٩١٢٧١٥٥٨
❂❂❂
العائلة
لإستقدام الأيدي العاملة
يسر مكتب العائلة
لإستقدام الأيدي العاملة
أن يعُلن
لزبائنه الكرام
عن توفر طلبات
(عاملات منازل
+ مربيات أطفال)
من الجنسية الفلبينية
وبأسعار مغرية
وسرعة في الوصول.
كما نقوم
بتوفير كافة المهن
حسب الطلب
من الجنسية
الفلبينية والهندية
موقعنا:
الخوير
☎ ٢٤٤٨٨٠٠٢
☎ ٢٤٤٨٨٠٠١
☎ ٩٣٩٠٥٥٠٣

دورات

فرصة ذهبية
دورات تدريبية
على كرة البلياردو
بيد الكابتن المحترف جورج
للحجز
☎ ٩٨٣٧٧١٨٨
☎ ٩٩٨١٢٢٧٤

اعلان

نقوم
بأعمال الديكور
والحدائق
وبيع ربر الملاعب
بالاقساط
☎ ٩٧٤١٤٨٧٣

وظائف شاغرة

مطلوب
مندوب تجاري
لديه خبرة ممتازة
مع رخصة قيادة
الرجاء الاتصال
على الأرقام التالية:
☎ ٩٤٠٥١٧٠٠
☎ ٩٢٣٤١٨٢٦
❂❂❂
مطلوب محنية
ذو خبرة وكفاءة عالية
لتجهيز العرائس
لصالون راقي
بالخوض
☎ ٩٥٧٧٩١٤٤ بالواتساب

مطلوب

في الرسيل
والمعبيلة والعامرات
نبيع اراضيكم
الصناعية والسكنية
☎ ٩٩٣٢٣٩٥٧
☎ ٩٧٩٢٨٨١٧

مطاعم

الشواء العماني
نقوم بإعداد الشواء
بالطريقة العمانية
التقليدية
للحجز
☎ ٩٢٦٢٨٣٤٣

صيانة

صيانة وتركيب
المكيفات (المركزية)
بـ ٦ ريالات
☎ ٩٧٠٧٨٣٢٩
☎ ٩٥٥٦٣٨٥٨
❂❂❂
صيانة
جميع أنواع المكيفات
بيع وشراء المكيفات
الجديدة
والمستخدمة
وصيانة وتصليح
☎ ٩٥٧٧٩٦١٦
❂❂❂
صيانة
وتركيب
المكيفات المركزية
☎ ٩٩٧٢٣٥٨٥

للبيع سيارات

نشتري السيارات
المستعملة والمدعومة
والسكراب والدفع
نقدا
☎ ٩٤٤٦٦٨٣٦

الوافي
لبيع وشراء السيارات
بورش كاريرا اس.٢٠١٧
كاديلاك اكس تي اس.٢٠١٣
رينج روفر سبورت.٢٠٠٨
بورش تيربو اس.٢٠١٤
رينج روفر فوج.٢٠١٣
بورش كايين اس.٢٠٠٨
انفينيتي Q50.٢٠١٨
مرسيدس I 400.٢٠١٦
مرسيدس CLS.٢٠١٥
كاديلاك ITC.٢٠١٣
رينج روفر فوج.٢٠٠٩
تويوتا لاندكروزر.٢٠١٦
VXI .٢٠١٤
سانجيونج كوريندا.٢٠١٠
نيسان ماكسيما.٢٠١٠
رينوت داستر.٢٠١٥
سوبارو ليجاسي.٢٠١٤
فولكس باسات.٢٠١٠
بورش ٩١١ اس.٢٠٠٨
بورش كاريرا.١٩٩٨
ميتسوبيشي لانسر.٢٠١٦
جيب شيروكي.٢٠١٢
موستانج.٢٠١٣
مرسيدس S500.٢٠١٢
جي ام سي تيرين.٢٠١٦
ماسيراتي كواترو بورتي.٢٠٠٥
جيب شيروكي.٢٠٠٠
BMW X5.٢٠٠٧
تويوتا انوفا.٢٠١١
أرقام التواصل :
☎ ٩٢١١١٨٨٨
☎ ٩٦٦٦٥٢٢٢
☎ ٩٦٦٦٢١١١
المكتب:
☎ ٢٤٥٩٥٥٥٦
الموقع :
الغبرة
بجانب بلدية بوشر
على الشارع العام
وبجانب مجمع اطلس
نتعامل مع
جميع شركات التمويل

يطلب عملا

محاسب عام
لديه خبرة ١٧ عام
في مجال المحاسبة المالية
والتسويقية والإدارية
ولديه رخصة قيادة
☎ ٩٦٦٦٧١٠٢
❂❂❂
سوداني مقيم إدارة اعمال
خبرة في إدارة المكاتب
والاشراف الإداري
والعلاقات العامة
☎ ٩٤٤٩٢١٨٣
❂❂❂
مصري لديه
بكالوريوس إدارة اعمال
(الإسكندرية)
خبرة في
Supply chain
and Logistics
☎ ٧٩٣٨٩٤٤٩
❂❂❂
مهندسة كهرباء MEP سودانية
خبرة اكثر من سنتين
في مجال الاستشارات الهندسية
وأنظمة المباني
☎ ٧١٩٧٧٤٦١
❂❂❂
مهندسة سودانية
خبرة سنة
في تصميم واختيار
الأنظمة الالكترونية
خبرة في
تصميم بإستخدام
ALtium designer
☎ ٧١٩٧٧٤٦١
❂❂❂
عربية تجيد عمل الحلويات
العصرية والتقليدية
☎ ٩٤٦٠٠٩٥٦
❂❂❂
مهندس ميكانيكي سوداني خبرة
٦ سنوات
☎ ٩١٢٧١١٨٢
❂❂❂
مهندس مدني سوداني
خبرة ٧ سنوات
في الامارات والسودان
قادر على
إيجاد الحلول المتواجدة
في المواقع
والإدارة
☎ ٩٣٩٨٧٦٥٠
❂❂❂
سوداني بكالوريوس إحصاء
وماجستير في الإحصاء
والاقتصاد القياسي
ومعرفة ممتازة
SPSS و EVIEWS
مهارات الحاسب الآلي.
ويعمل حاليا
مندوب بمكتب العمل
بالسودان
☎ ٧٢٢٠٧٣١٩

يطلب عملا

معلمة رياضيات
وكيمياء وفيزياء
☎ ٩٤٧١٤٦٠٢
☎ ٩١٣٥٠١٤٧
❂❂❂
محاسب سوداني
لديه خبرة
في برامج الحاسب الآلي
يجيد اللغة الإنجليزية
يبحث عن عمل
☎ ٩٥٠٤٢٩٣١

فقدان

فقد المواطن علي بن جمعه بن علي المشرفي ملكية ارض (سكنية) رقم (٣٥) بالمربع (العويد ج ت) الكائنة في (ولاية المصنعة) والبالغ مساحتها (٦٣٠ م٢) فعلى كل من يعثر عليها التكرم بتسليمها لأقرب مركز للشرطة
❂❂❂
فقد المواطن خميس بن مسعود بن سعيد الشبيبي ملكية ارض (سكنية) رقم (٢٤٤٢) بالمربع (المرحلة ٢) الكائنة في (النهضة الجنوبية / ولاية المصنعة) والبالغ مساحتها (٦١٨ م٢) فعلى كل من يعثر عليها التكرم بتسليمها لأقرب مركز للشرطة
❂❂❂
فقد المواطنون مصطفى بن عبدالرضى بن سلطان اللواتي وشبير واكبر وعبدالرضا ونورجهان ونجلاء أبناء مصطفى بن عبدالرضا سلطان ملكية ارض (زراعية) رقم (١٠١) بالمربع (15SE) الكائنة في (الخوض/ السيب) والبالغ مساحتها (٥٤٢٧ م٢) فعلى كل من يعثر عليها التكرم بتسليمها لأقرب مركز للشرطة
❂❂❂
يعلن صاحب الأرض عن فقدان ملكية ارض (سكنية) رقم (٥٧٦) بالمربع (م/١) الكائنة في (العذيبة / ولاية بوشر) والبالغ مساحتها (٢٥٥٥ م٢) فعلى كل من يعثر عليها التكرم بتسليمها لأقرب مركز للشرطة

للبيع مشروع

حاوية مراتب طبية
خمس نجوم
بسعر المصنع ٩٠ حبة
☎ ٩٩٣١٢٥١٥
❂❂❂
مكتب أيدي عاملة
للبيع بمسقط
لعدم التفرغ
☎ ٩٢٨٠٩٥٢٨
☎ ٩٦٤٠٧٨٩٩

حج وعمرة

حملة عُمان
علي راشد الحكماني
للحج والعمرة
رحلات عمرة
اسبوعية جوية
وبرية متواصلة
اقامة في مكة والمدينة
والاكل ذهاب وعودة
الاسعار
حسب الشروط
تخليص تأشيرات
العمرة للوافدين
وتأجير الحافلات
☎ ٩٩٣١١٣١٠
الوافدين
☎ ٩٩٧٠٧٢٤٨
☎ ٢٤٥٦٦٠١٦
☎ ٩٩٣٦١٩٨٢
☎ ٩٠٧٧٧٨٥٨

عمرة
قباء للحج والعمرة
رحلات أسبوعية طوال العام
بالبر والجو
رحلات رمضان
٥/١٦.٥/١٢
٥/٢٤.٥/٢٠
٥/٢٨
للاستفسار
☎ ٢٤٤٩٠٤٥٦
☎ ٩٧٩٤٠٠٤١
☎ ٩٣٣٦٩٢٢٩

تنظيف

البريق
تنظيف وتلميع المباني
والمنازل والمفروشات
بأسعار مناسبة
☎ ٩٥٦٤٣٤٣٢
☎ ٩٤٢٥٥٨١٨
❂❂❂
تنظيف هرمز الدولية
نقدم
جميع خدمات التنظيف
للمساجد والمباني
والمنازل
بأيد فريق عمل مختص
وذي كفاءة عالية
عرض خاص
لتنظيف المنازل
بعد الاعمال الانشائية
للاستفسار
☎ ٢٤٤٩٤٧٦٩
☎ ٩٢٦١٥٥٩٩

تنظيف

الخبرة العراقية
في مكافحة الرمة
وجميع انواع الحشرات
باشراف
مختصين عراقيين
جمال العراقي
☎ ٩٢١٧٢٦٧٢
☎ ٩٨٢٧٦٢٤٧

مكافحة الحشرات
البرزخ للتجارة
تأسست
منذ عام ١٩٩٠
نخلصك من
الصراصير
نعالج المباني
ضد النمل الأبيض
(الرمة)
اتصل على
☎ ٩٩٤٣٧٧٢٨
☎ ٩٩٤٣٧٧٢٩
☎ ٢٤٥٩٣٣٣٧
☎ ٢٤٥٩٢٢٢٨

تنظيف شقق
ومباني واطقم جلوس
ورخام وسيراميك
ومكافحة الحشرات
☎ ٩٧٥٦٩٠٠٠
www.ami4.org
instagram
www.instagram.com/clean-odok
❂❂❂
أتراس العالمية
للتجارة والخدمات
.مكافحة عامة
للحشرات والقوارض
.(صراصير.بق الفراش
.ثعابين.فئران)
.عقود شهرية وسنوية
لجميع المنازل والشركات
-معالجة النمل الأبيض
(الرمة)
مع الضمان
.تركيب عازل المياه
waterproof
☎ ٩٩٨١٠١٧٣
☎ ٩٦٦٤٧٣٧٦
☎ ٢٤٤٩٤٤٠٧

صندوق أوريكس ببنك مسقط يفوز بجائزة «ليبر» العالمية لعام ٢٠١٩

مسقط . «الوطن»:

فاز مجددا صندوق أوريكس من بنك مسقط والذي تديره إدارة الأصول في البنك بجائزة ليبر العالمية من تومسون رويترز لعام 2019 (Lipper Award) كأفضل صندوق استثماري في منطقة الشرق الأوسط وشمال أفريقيا ،فقد فاز الصندوق بهذه الجائزة عن فئة ٥ سنوات وقد تم تصنيف الصندوق كأفضل صندوق من ناحية الاداء في منطقة الشرق الأوسط وشمال أفريقيا من ضمن ١٣ صندوقا يتبع استراتيجية استثمار مماثلة، علما بأن الصندوق قد توج بجائزة ليبر لأفضل صندوق في منطقة الشرق الأوسط وشمال أفريقيا في الأعوام الماضية ٢٠٠٩ و ٢٠١٥ و ٢٠١٦ و ٢٠١٨ وبذلك يؤكد الصندوق ريادته وادائة القوي في أسواق المنطقة.

وتعد جائزة ليبر العالمية من الجوائز المهمة والمتخصصة في الصناديق الاستثمارية وذات مصداقية وموضوعية، وعلى مدى أكثر من ثلاثة عقود ثمنت هذه الجائزة الصناديق ومؤسسات الاستثمار ذات السجلات المتميزة كما أنها تسلط الضوء على الصناديق التي تتفوق في تقديم أداء قوي ومتسق مع المخاطر. كذلك تستعرض الجائزة الخبرة الاستثمارية لمديري الصناديق وقد كرمت هذه الجائزة صناديق وشركات إدارة الأصول التي تفوقت في تقديم أداء قوي متناسب مع المخاطر مقارنة بأقرانها.

وقال سليمان بن محمد اليحيائي، رئيس مجلس إدارة صندوق أوريكس ببنك مسقط:

■سليمان اليحيائي

إن اعتراف "ليبر" الموثوق والموضوعي بأداء الصندوق المتميز يضع صندوق أوريكس في مكانة خاصة به مرة تلو الأخرى فقد أشادت العديد من المؤسسات العالمية بأداء هذا الصندوق ،مثل Lipper Thomson و Reuters، MENA Fund Manager Emerging Market Finance. وتعكس اعتماد جائزة ليبر اتساق أداء صندوق أوريكس واستراتيجيات الاستثمار المبتكرة التي يتبعها الصندوق والتي عززت سمعتها في سوق صعب للغاية. مشيرا بأن صندوق أوريكس العماني هو أفضل الصناديق أداء في دول مجلس التعاون الخليجي على المدى الطويل. ومن جانبه قال عبدالله بن زهران الهنائي رئيس الاعمال المصرفية المتخصصة والنمو الاستراتيجي ببنك مسقط: أثبت صندوق أوريكس استراتيجيته الناجحة عبر مختلف دورات السوق المختلفة. معربا عن سعادته بأن صندوق أوريكس من بنك مسقط لم يحقق أفضل أداء بين نظرائه فحسب بل إن حجم الصندوق قد تجاوز ١٠٠ مليون دولار أميركي مما يجعله ثاني أكبر صندوق في المنطقة، كما نتطلع إلى تلقي الدعم من المستثمرين لجعل الصندوق هو الصندوق الأكبر والأفضل أداء في منطقة الشرق الأوسط وشمال إفريقيا.

مزايا عديدة من شيري خلال شهر رمضان

يقدم عرض رمضان من شيري الذي تم إطلاقه مؤخرا مزايا ضخمة مثل خدمة ٥ سنوات/ ١٥٠ ألف كيلومترا وأيضا ضمان الشركة المصنعة لنفس الفترة، بالإضافة إلى هدية نقدية حتى ١٨٠٠ ريال عماني والتأمين والتسجيل مجانا وهدية جذابة، ويمكن التحقق من التفاصيل الدقيقة للعرض الترويجي في أي من صالات عرض شيري المنتشرة في جميع أنحاء السلطنة.

ومع طرح شيري ٢,٠، طرازات الجيل الثاني، أصبحت شيري احدى العلامات الاكثر انتشارا في السلطنة بفضل تصميمها الأنيق، وعروضها القيمة، ومجموعة من المميزات الراقية ومتعة القيادة. مع ١٥٠ ألف كلم من الخدمة والضمان اللذين يتم تقديمهما كجزء من العرض الترويجي لشهر رمضان قد زاد من قيمة عرض شيري المتميز ونتيجة لذلك جعل العرض الترويجي لا يقاوم. هذا العرض هو شهادة على التزام شيري بالجودة ويوفر راحة البال الكاملة لمدة ٥ سنوات.

وتحمل سيارة تيجو ٢ الرياضية ذات الدفع الرباعي الجديدة كليا والمثيرة، وهي نموذج تمثيلي لشيري ٢,٠ التي صنعت خصيصا للزبائن من الشباب. وقد بدأت بالفعل في الفوز بقلوب مشتري السيارات الصغيرة. هذا النموذج ذو المظهر الأنيق والتصميم الجمالي زاد من ثراء مجموعة منتجات شيري في السلطنة، كما يوفر للمستهلكين المزيد من خيارات الجودة.

وقد تم تصميم طرازات الجيل الثاني باتباع معايير السلامة فئة الخمس نجوم الصارمة، والتي لا توفر تجربة قيادة مثيرة وقوية فحسب، بل تضمن أيضا استهلاكا اقتصاديا للوقود بصرف النظر عن اجتياز اختبارات صارمة لضمان المتانة والموثوقية الشاملة.

الوطن المبوبة
صوت الفكر المتجدد
Al Watan

التزام .. مصداقية
الوطن
صوت عمان الاعلامي الأول

مسقط: 24491919 / 24490155
مكتب صلالة : 23294201
مكتب عبري : 25690700
مكتب نزوى : 25411202
مكتب صحار : 26844449

مسقط

أرض في الغبرة الشمالية
المساحة (١٠٠٧ متر)
☎ ٩٩٠٢١٦٤٦

لمن يرغب في
بيع وشراء
البنايات
والفيلل والأراضي
في مرتفعات العامرات
والمرحلة الخامسة
(١/٥ و٢/٥ و٣/٥)
والمحج والامتداد الأول
وجميع المربعات
في مدينة النهضة
والحشية وعدن والحاجر
والانصب والخوض
والمعبيلة
وحلبان والفليج
☎ ٩٩٧٣٠٧٣٠
☎ ٩٦٣٠٣١٧٧

أرض سكنية تجارية
من المالك شخصيا
بمرتفعات العامرات الـ ٦
مساحتها
(٤٠٠ م)
فيها الخدمات
وعلى شارع مسفلت
مميزة مفتوحة من ٤ جهات
بها اسكتش مبدئية
يوضح بأنها تصلح
لبناء ١٣ محل
وغرفة حارس
السعر ٧٥ الف
☎ ٩٩٠٦٠٩٩٩
☎ ٩٥٠٤٠٩٩٩

للبيع منازل

فيلا بالموالح الجنوبية
للبيع
او المبادلة
او للايجار
☎ ٩٩٢١٦٥٠٣

للبيع منازل
في العامرات
المنطقة الرابعة
☎ ٩٥١٣٦٤٨٢

للبيع منازل

فيلا بالمعبيلة (٨)
طابقان بناء شخصي
مساحة الأرض
(٦٠٠ م٢)
☎ ٩٦٣٠٣١٧٧
☎ ٩٩٧٣٠٧٣٠

شقة بالمعبيلة ٨
٣ غرف وصالة
و٤ حمامات
ومطبخ ومخزن
١٣٥ متر
٢٦ الف
☎ ٩٢٣٨٨٧١٤

فيلتان للبيع
بالخوير ٢/١٧
بـ ٢٥٠ الف ريال عماني
☎ ٩٩٣٤٨٩٤٣

للايجار

منزل للايجار
يصلح لمدرسة خاصة
بالعامرات
☎ ٩٥٩١٥٨٩٨

شقة بالعذيبة
غرفتان ومجلس
و٣ حمامات
بـ ٢٦٠ ريال
☎ ٩٩٧٦٨٤٦٨

.تتوفر لدينا العديد
من العروض العقارية
المميزة
(أراض وفيلل وشقق)
في المعبيلة
وبركاء
للاستفسار
☎ ٩٥٨٥٠٣٤٥
☎ ٩٤٦٦٤٦٣٥

شقة في الغبرة الشمالية
٣ غرف نوم
و٤ حمامات
☎ ٩٩٣٧٥٧٨٩

للايجار

أرض سكنية
بالوادي الكبير
(٦٠٠ م٢)
بها تصريح شقق
☎ ٩٦٣٠٣١٧٧
☎ ٩٩٧٣٠٧٣٠

بالخوير للايجار
شقق غرفة
وغرفتين، ومعيشة،
مطبخ، وحمامين
بجوار
مارس هايبر ماركت
للتواصل
☎ ٩٧٣٧٧٣٥٥
☎ ٩٤٢٩٣٢٤٤

غلا مرتفعات المطار
للايجار
شقق غرفتي نوم،
معيشة،
٣ حمامات، مطبخ
للتواصل
☎ ٩٤٢٩٣٢٤٦
☎ ٩٤٢٩٣٢٤٤

شقق ومحلات للايجار
في المعبيلة:
.للايجار شقة أرضية
في المعبيلة
بـ (١٦٠) ريال عماني
.شقق للايجار
في المعبيلة الجنوبية
الأسعار تبدأ من
(١٢٠) ريال عماني
.محلات في المعبيلة
الجنوبية
الأسعار تبدأ من
(٨٠) ريال عماني
.للايجار اليومي
شقة مفروشة
قرب نستو ماركت
غرفتين ومجلس
وحمامين ومطبخ
(٢٥) ريال عماني
للتواصل
☎ ٩٤٦٦٤٦٣٥
☎ ٩٥٨٥٠٣٤٥

للايجار

للايجار
بالعذيبة مول
شقق مفروشة
وغير مفروشة
غرفتين ومعيشة
وحمامين
ومطبخ
للتواصل
☎ ٩٤٢٩٣٢٤٦
☎ ٩٤٢٩٣٢٤٤

للايجار
بغلا شقق جديدة
غرفة وغرفتين، صالة،
وحمامين + مطبخ
خلف صندوق الرفد
يوجد
مواقف مغطاة
للتواصل
☎ ٩٤٢٩٣٢٤٦
☎ ٩٤٢٩٣٢٤٤

للايجار ببوشر
امام الدولفين
شقق غرفة
وغرفتي معيشة،
وحمامين ومطبخ
للتواصل
☎ ٩٧٣٧٧٣٥٥
☎ ٩٤٢٩٣٢٤٤

مخزن في غلا
مساحته
(١٥٠٠ متر)
منها ٧٠٠ متر مغطى
☎ ٩٩٣٣٧٧١٨

للايجار
غرف مكيفة
مع دورة مياه
بالمعبيلة الجنوبية
وبالسيب
خلف منتجع الاحلام
بسور آل حديد
☎ ٩٥٥٠٢٦٦٠

للايجار

سكن موظفات
وطالبات
☎ ٩٦٥٥٠١١١

الخوض
شارع سوق
الخوض
بناية بيتزا هت
للايجار
شقق غرفتي نوم
معيشة
وحمامين ومطبخ
للتواصل
☎ ٩٧٤٤٧٧٥٤
☎ ٩٤٢٩٣٢٤٤

بالمعبيلة
بالقرب من السوق
القديم وبنك ظفار
للايجار شقق
غرفتي نوم، معيشة،
حمامين، مطبخ
للتواصل
☎ ٩٧٣٧٧٣٥٥
☎ ٩٤٢٩٣٢٤٤

مخازن للايجار
بالرميس
الشارع العام
الباطنة
مساحات
تبدأ من
(٥٠٠ متر)
للتواصل
☎ ٩٧٣٧٧٣٥٥
☎ ٩٤٢٩٣٢٤٤

غرف مفروشة
وغير مفروشة
بالخوير
كبيرة وصغيرة
والعذيبة والغبرة
☎ ٩٩٤٦٤٩٣٥

شقة ٤ غرف نوم
ومجلس وصالة
☎ ٩٩٤٦٧٦٧٦
☎ ٩٢٥٢٧٨٩٩

مكاتب راقية
على الشارع الرئيسي
بجوار زاخر مول
مساحات
تبدأ من (٥٠ متر)
للتواصل
☎ ٩٧٣٧٧٣٥٥
☎ ٩٤٢٩٣٢٤٤

للايجار
غرفة واحدة تبدأ من
١٢٠.٨٠ ريالا
غرفتان تبدأ من
١٥٠.١٣٠ ريالا
(مع الملحقات)
وتشمل الخدمات التالية:
١. أسعارنا جيدة
وفي متناول الجميع
وشاملة فواتير
الكهرباء + الماء
+ الصرف الصحي
٢. خدمة الكهربائي
+ السباك مجانا
على مدار ٢٤ ساعة
٣. تصليح واستبدال
لأي اعطال من مواد أو
أدوات داخل العقار مجانا
(الصيانة الشاملة)
٤. تنظيف الموقع
صباحا ومساء مجانا
٥. العقار مراقب
بأحدث تقنيات الكاميرا
٦. يوجد مشرفون
عمانيون متواجدون بالموقع
على مدار الساعة
خدماتنا سر تميزنا
واحدث ما في سوق
العقار
رضاكم هو نجاحنا
للتواصل
☎ ٩٨٠٢٠٧٦٨
☎ ٩٣٩١٠٠٧٩
☎ ٩٩٣٢١٩٤٤
☎ ٢٤٤٢٣٣٨٣

للايجار اليومي
شقة مفروشة
قرب نستو ماركت
غرفتين ومجلس
وحمامين
ومطبخ
(٢٥) ريال عماني
للحجز
☎ ٩٤٦٦٤٦٣٥
☎ ٩٥٨٥٠٣٤٥

بالخوض
شارع سوق الخوض
بناية كوستا كوفي
للايجار
شقق غرفتي نوم
معيشة وحمامين
ومطبخ
للتواصل
☎ ٩٧٤٤٧٧٥٤
☎ ٩٤٢٩٣٢٤٤

للايجار بالخوير
بناية جديدة
شقق غرفة وغرفتين
وصالة ومطبخ
حمامين
على الشارع الرئيسي
للتواصل
☎ ٩٥٥٢٩٥٨٦
☎ ٩٤٢٩٣٢٤٤

للايجار بالخوير
خلف
مستشفى بدر السماء
شقق غرفتين، صالة،
٣ حمامات ومطبخ
للتواصل
☎ ٩٤٢٩٣٢٤٦
☎ ٩٤٢٩٣٢٤٤

.في الخوير٣٣ شقة غرفتين
ومجلس وحمامين
ومطبخ وصالة
.في الخوير٣٣ شقة غرفة
ومجلس وحمام ومطبخ
.شقق في الممتاز غرفتين
ومجلس وحمامين ومطبخ
☎ ٩٩٣٤١١٣٨
☎ ٩٠٩٩١٠٧٩

فيلا ٦ غرف
بالعامرات
☎ ٩٢٣٧١٧٥٢

للبيع او الشراء

أراض بمحافظة مسقط
وولاية بركاء
من الملاك مباشرة
☎ ٩٩٠١٨١١٠

مطلوب للشراء

مطلوب من المالك
فقط
أراض وفيلل
وبنايات
في بوشر
والسيب
☎ ٩٨٥٧٧٦٦٦

مقاولات

مقاولات البناء
متخصصون
في بناء الفيلل
والبنايات
بأرقى المواصفات
☎ ٩٩٣٨٠٣١١
☎ ٩٥٣١٩٣٢٧

عقارات

العاج العقارية
مكتب متخصص
في
الوساطة العقارية
(البيع / الشراء
/ التأجير/ الإدارة)
مطلوب فيلل وشقق
للبيع
او التأجير
في ولاية السيب
☎ ٩٥١٤١٤٥٤
☎ ٩٤٦٦٤٦٣٥
☎ ٩٥٨٥٠٣٤٥

صيانة

العاج العقارية
بالتعاون مع
الحوراء اللوجستية واخرين
نقدم
افضل عروض المقاولات
واعمال التشييد
وبأسعار تنافسية
وجودة في العمل
للتواصل
☎ ٩٥٨٥٠٣٤٥

للبيع او للايجار

شقق فاخرة ومحلات
ومكتب ومخازن
في العذيبة
وبوشر والانصب
للتواصل
☎ ٩٧٨١١١١١

آيـــة

(وهو الذي أنشأ جنات معروشات وغير معروشات والنخلَ والزرعَ مختلفاً أكُلُه والزيتونَ والرمانَ متشابهاً وغيرَ متشابه كلوا من ثمره إذا أثمر وآتوا حقه يوم حصاده ولا تسرفوا إنه لا يحب المسرفين) (الأنعام ـ ١٤١). (صدق الله العظيم)

الوطن AL WATAN
رمضانيات
اصدار خاص بمناسبة شهر رمضان ١٤٣٨هـ

حديث

عن أبي هريرة عن النبي (صلى الله عليه وسلم) قال:(صلاة الجميع تزيد على صلاته في بيته وصلاته في سوقه خمساً وعشرين درجة فإن أحدكم إذا توضأ فأحسنَ وأتى المسجد لا يريد إلا الصلاة لم يخط خطوة إلا رفعه الله بها درجة وحط عنه خطيئة حتى يدخل المسجد وإذا دخل المسجد كان في صلاة ما كانت تحبسه وتصلي يعني عليه الملائكة ما دام في مجلسه الذي يصلي فيه .. اللهم اغفر له اللهم ارحمه ما لم يحدث فيه) . (البخاري).

الخميس ١٠ من رمضان ١٤٤٠ هـ ـ الموافق ١٦ من مايو ٢٠١٩م ـ العدد: (١٣٠٣٢) ـ السنة الـ ٤٩

THURSDAY 16 May 2019 - NO: (13032) - VOL49

فتاوى وأحكام

من نذر صيام يوم بعينه ثم لم يصمه ماذا يلزمه؟

قيل يصوم يوما مكانه، وقيل بل فات صيامه بفوات اليوم، بناء على أن الأمر بالقضاء غير الأمر بالأداء، وعليه فانه يجب عليه التوبة في عدم وفائه بالنذر لا غير، والرأي الأول أحوط وفي الكفارة خلاف .. والله أعلم.

من نذر صيام أيام متوالية، كأن قال:(نذرت لله أن أصوم يوم السبت والأحد والاثنين) ثم أنه أفطر في اليوم الثاني ماذا يلزمه؟

إن افطر لعذر لزمه قضاء يوم مكان يومه ذلك، وان كان لغير عذر فليعد الأيام كلها بحسب تحديده .. والله أعلم.

هل لمن صام النذر الإفطار أن أراد السفر ثم يقضي بعد عودته؟

اختلف في صوم النذر، هل يجوز الفطر فيه في السفر؟ والذين لا يبيحونه، انما يرون ان النذر إلزام من العبد لنفسه، ومن ألزم نفسه شيئا ألزم اياه، واما المبيحون فإنهم يرون ان صيام النذر ليس بأشد من صيام شهر رمضان الذي فرضه الله .. والله أعلم.

يجيب عليها سماحة الشيخ العلامة
أحمد بن حمد الخليلي
المفتي العام للسلطنة

ما قولكم فيمن عجز بسبب او بدون سبب عن صيام النذر؟

إن كان عجزاً موقوتاً فإلى ان ينتفي ثم عليه الصيام، وان كان عجزاً مستمراً فليطعم مسكيناً مكان كل يوم .. والله أعلم.

امرأة نذرت ان تصوم شهراً، فهل لها ان تصومه متقطعاً؟

عليها صومه متتابعاً، الا ان نذرته متقطعاً .. والله اعلم.

امرأة نوت بان تصوم شهراً اذا حصلت على جواز سفر، وقد تحقق لها ما كانت تطلبه، فهل يجب عليها صيام هذا الشهر؟

مجرد النية وحدها لا يكفي لايجاد ذلك، حتى تنذر به لله تعالى .. والله أعلم.

نوى رجل صوم شهر قضاء من باب الاحتياط، فصام سبعة ايام فاعترضه مرض ثم افطر، ولم يواصل مباشرة مخافة رجوع المرض، فهل يلزمه استئناف الصيام من جديد ام يبني على الأيام التي صامها؟

بما أن هذا الصيام من أجل الاحتياط فلا يلزمه استئنافه من جديد ، وانما يبني فيه على ما تقدم .. والله أعلم.

التشويق إلى الجنة «١»

يوسف بن إبراهيم السرحني *

إنّ القرآن الكريم تحدث عن قضايا كثيرة، وعن مسائل عديدة، وعن موضوعات شتى تحث عنها حديثاً علميًا رصينًا بالغًا بليغًا، لا مثيل له ولا نظير، كيف لا، والله تعالى يقول عن القرآن الكريم:(إِنَّ هَذَا الْقُرْآنَ يَهْدِي لِلَّتِي هِيَ أَقْوَمُ وَيُبَشِّرُ الْمُؤْمِنِينَ الَّذِينَ يَعْمَلُونَ الصَّالِحَاتِ أَنَّ لَهُمْ أَجْرًا كَبِيرًا) (الإسراء ـ ٩)، ويقول تعالى:(قُل لَّئِنِ اجْتَمَعَتِ الْإِنسُ وَالْجِنُّ عَلَىٰ أَن يَأْتُوا بِمِثْلِ هَٰذَا الْقُرْآنِ لَا يَأْتُونَ بِمِثْلِهِ وَلَوْ كَانَ بَعْضُهُمْ لِبَعْضٍ ظَهِيرًا) (الإسراء ـ ٨٨).

ومن القضايا التي تحدث عنها القرآن كثيرًا الجنة والنار، لقد ذكر الله تعالى في القرآن الكريم صورًا من نعيم الجنة، وصورًا من أحوال أهلها تشويقًا إليها، وترغيبًا فيها، وحضًا للفوز بها، كما ذكر سبحانه وتعالى صورًا من عذاب النار، وصورًا من أحوال أهلها تخويفًا منها، وترهيبًا فيها، وتحذيرًا من الوقوع فيها، ولقد كان السلف الصالح كأصحابي أبي حمزة الشاري ـ رضوان الله تعالى عليهم ـ إذا مرَّ أحدهم بآية في ذكر الجنة بكى شوقًا إليها طمعًا فيها، وإذا مرَّ أحدهم بآية فيها ذكر النار شهق شهقة كأن زفير جهنم في أذنيه خوفًا منها.

وقد أعدَّ الله الجنة للسعداء وهم المؤمنون المتقون، وأعدَّ الله تعالى النار للأشقياء، وهم الكفار والعصاة، يقول الله تعالى:(يَوْمَ يَأْتِ لَا تَكَلَّمُ نَفْسٌ إِلَّا بِإِذْنِهِ فَمِنْهُمْ شَقِيٌّ وَسَعِيدٌ، فَأَمَّا الَّذِينَ شَقُوا فَفِي النَّارِ لَهُمْ فِيهَا زَفِيرٌ وَشَهِيقٌ، خَالِدِينَ فِيهَا مَا دَامَتِ السَّمَاوَاتُ وَالْأَرْضُ إِلَّا مَا شَاءَ رَبُّكَ إِنَّ رَبَّكَ فَعَّالٌ لِّمَا يُرِيدُ، وَأَمَّا الَّذِينَ سُعِدُوا فَفِي الْجَنَّةِ خَالِدِينَ فِيهَا مَا دَامَتِ السَّمَاوَاتُ وَالْأَرْضُ إِلَّا مَا شَاءَ رَبُّكَ عَطَاءً غَيْرَ مَجْذُوذٍ) (هود ١٠٥ـ١٠٨).

وقد يسأل سائل: لماذا الجنة والنار، لماذا الثواب والعقاب؟ والجواب كما قال الله تعالى: (أَفَنَجْعَلُ الْمُسْلِمِينَ كَالْمُجْرِمِينَ، مَا لَكُمْ كَيْفَ تَحْكُمُونَ) (القلم ٣٥ ـ ٣٦)، ويقول تعالى:(لَا يَسْتَوِي أَصْحَابُ النَّارِ وَأَصْحَابُ الْجَنَّةِ أَصْحَابُ الْجَنَّةِ هُمُ الْفَائِزُونَ) (الحشر ـ ٢٠)، نعم الجنة والنار حتى لا يستوي الصالح بالطالح، ولا المحسن بالمسيء، ولا الطائع بالعاصي، ولا المؤمن بالكافر، ولا المظلوم بالظالم. نعم أعد الله تعالى الجنة لتكون مُقامًا أبديًا لعباده المؤمنين المتقين، فقال سبحانه:(وَبَشِّرِ الَّذِينَ آمَنُوا وَعَمِلُوا الصَّالِحَاتِ أَنَّ لَهُمْ جَنَّاتٍ تَجْرِي مِن تَحْتِهَا الْأَنْهَارُ كُلَّمَا رُزِقُوا مِنْهَا مِن ثَمَرَةٍ رِّزْقًا قَالُوا هَٰذَا الَّذِي رُزِقْنَا مِن قَبْلُ وَأُتُوا بِهِ مُتَشَابِهًا وَلَهُمْ فِيهَا أَزْوَاجٌ مُّطَهَّرَةٌ وَهُمْ فِيهَا خَالِدُونَ) (البقرة ـ ٢٥)، وقال تعالى:(إِنَّ الَّذِينَ قَالُوا رَبُّنَا اللَّهُ ثُمَّ اسْتَقَامُوا تَتَنَزَّلُ عَلَيْهِمُ الْمَلَائِكَةُ أَلَّا تَخَافُوا وَلَا تَحْزَنُوا وَأَبْشِرُوا بِالْجَنَّةِ الَّتِي كُنتُمْ تُوعَدُونَ، نَحْنُ أَوْلِيَاؤُكُمْ فِي الْحَيَاةِ الدُّنْيَا وَفِي الْآخِرَةِ وَلَكُمْ فِيهَا مَا تَشْتَهِي أَنفُسُكُمْ وَلَكُمْ فِيهَا مَا تَدَّعُونَ، نُزُلًا مِّنْ غَفُورٍ رَّحِيمٍ) (فصلت ٣٠ ـ ٣٢)، وقال تعالى:(وَسِيقَ الَّذِينَ اتَّقَوْا رَبَّهُمْ إِلَى الْجَنَّةِ زُمَرًا حَتَّىٰ إِذَا جَاءُوهَا وَفُتِحَتْ أَبْوَابُهَا وَقَالَ لَهُمْ خَزَنَتُهَا سَلَامٌ عَلَيْكُمْ طِبْتُمْ فَادْخُلُوهَا خَالِدِينَ، وَقَالُوا الْحَمْدُ لِلَّهِ الَّذِي صَدَقَنَا وَعْدَهُ وَأَوْرَثَنَا الْأَرْضَ نَتَبَوَّأُ مِنَ الْجَنَّةِ حَيْثُ نَشَاءُ فَنِعْمَ أَجْرُ الْعَامِلِينَ) (الزمر ٧٣ ـ ٧٤) .. اللهم اجعلنا من أصحاب الجنة، فأصحاب الجنة هم الفائزون. فماذا يراد بالجنة؟ ولم سُمّيت بالجنة جنةً؟ وما أسماؤها؟ وما صور نعيمها؟ ومَا أحوال أهلها؟ وما أسباب دخولها والفوز بها؟

يراد بالجنة تلك الدار التي أعدها الله تعالى في الآخرة لتكون ثوابًا لعباده المؤمنين المتقين، فيها ما لاعين رأت ولا أذن سمعت ولا خطر على قلب بشر، فيها ما تشتهيه الأنفس وتلذ الأعين، وسميت الجنة جنة لأنها تستر الداخل فيها بأشجارها.

لقد سمّى الله تعالى الجنة بأسماء باعتبار صفاتها منها (دار السلام) ذلك لأن الداخل فيها يظل سالمًا من كل آفة وبلاء ويبقى فيها سالمًا من سوء ومكروه، فلا نكد فيها، ولا خوف ولا حزن. ولا مرض ولا فوت، يقول تعالى:(لَهُمْ دَارُ السَّلَامِ عِندَ رَبِّهِمْ وَهُوَ وَلِيُّهُم بِمَا كَانُوا يَعْمَلُونَ) (الأنعام ـ ١٢٧)، ويقول تعالى:(وَاللَّهُ يَدْعُو إِلَىٰ دَارِ السَّلَامِ وَيَهْدِي مَن يَشَاءُ إِلَىٰ صِرَاطٍ مُّسْتَقِيمٍ) (يونس ـ ٢٥)، وجنات عدن لأنه الداخل فيها مقيم فيها لا يرتحل عنها، ولا يخرج منها أبدًا، يقول الله تعالى: (جَنَّاتِ عَدْنٍ الَّتِي وَعَدَ الرَّحْمَٰنُ عِبَادَهُ بِالْغَيْبِ إِنَّهُ كَانَ وَعْدُهُ مَأْتِيًّا× لَّا يَسْمَعُونَ فِيهَا لَغْوًا إِلَّا سَلَامًا وَلَهُمْ رِزْقُهُمْ فِيهَا بُكْرَةً وَعَشِيًّا، تِلْكَ الْجَنَّةُ الَّتِي نُورِثُ مِنْ عِبَادِنَا مَن كَانَ تَقِيًّا) (مريم ٦١ـ٦٣).

.. وللحديث بقية.

* خبير بوزارة التعليم العالي

حديث الصيام

شحاته زايد *

أخي المسلم: كان عمر بن الخطاب ـ رضي الله عنه ـ يخشى الله ويخافه خوف من يعتقد أن النار لم تخلق إلا له وحده، وكان يقول لو نادي مناد يوم القيامه كل الناس فى الجنة إلا واحداً لخشيت أن أكون أنا ذلك الواحد. وعمر ما عمر وما أدراك ما عمر .. ثاني الخلفاء الراشدين وأحد العشرة المبشرين بالجنة، أعزّ الله به الإسلام وزادت به قوة المسلمين، هو الذى هاجر من مكة الي المدينة علنا وفى وضح النار بل ذهب إلى المشركين فى عقر دارهم وقال لهم قولته الشهيرة«من أراد أن تثكله أمه (أي: تفقده) وييتم ولده وترمل زوجته فليتبعني فقد عزمت على الهجرة، وهو الذي قال له النبى (صلى الله عليه وسلم):(لو عذبنا الله جميعاً ما نجا منا الا أنت يا عمر)، وقال له:(حتى الشيطان يخاف منك يا عمر) وقال عنه:(لو كان بعدي نبى لكان عمر بن الخطاب). ومع ذلك كان عمر لشدة خوفه من الله يقول«ياليت أمي لم تلدني ليتها كانت عقيماً. رآه عبد الله بن عباس ـ رضي الله عنه ـ ذات ليلة يحمل قربه الماء على ظهره ويدخل بها بيته، فلما طلع النهار سأله: يا أمير المؤمنين أأنت الذى كنت تحمل قربة الماء على ظهرك أمس؟ قال عمر: نعم يا ابن عباس وأى شئ فى هذا ؟ قال له فما الذى حملك على هذا؟ قال عمر رأيت الغرور يريد أن يتسرب إلى نفسي ويقول لى الشيطان لقد أصبحت أميراً للمؤمنين، فأردت أن أعلم نفسي الأدب فحملت قربة الماء على ظهري. وكان عمر لا ينام الليل لتفقد أحوال الرعية، وكان يحرص على دماء المسلمين ويقول زوال الدنيا وما فيها أهون عندالله من قتل امرئ مسلم، وكان يقدر حجم المسئولية الملقاه على عاتقه فيقول: (لو عثرت بغلة فى العراق لسألني الله عنها لما لم تصلح لها الطريق يا عمر) .. وكان يخشى حساب الله فيقول للذين أرادوا أن يخلفه ابنه من بعده – والله ما حمدتها لأرغب فيها لأحد من أهل بيتى .. بحسب آل عمر أن يحاسب منهم رجل واحد ويسال عن أمر أمة محمد .. وكان يحاسب الولاة ويقتص منهم للرعية وهو الذى قال لعمرو بن العاص: متى استعبدتم الناس وقد ولدتهم أمهاتهم أحراراً وقال للأعرابي: خذ هذه العصا وأضرب بها أبن الأكرمين .. وكان يحاسب أهل بيته فيوم ادخرت زوجته بعض النقود لتشتري بها حلوى كانت تشتهيها أمرها بأن تضع هذه النقود فى بيت المال قائلاً لها: ما زاد عن قوتنا فالمؤمنون به أولي فقومي لبيت المال رديها .. .. وللحديث بقية.

* كاتب مصري

الهمز واللمز

إعداد ـ موسى بن قسور العامري *

ذكر القرآن الكريم كثيراً من آفات اللسان وذمّها ونهى عنها، وحذّر المسلم من الوقوع فيها لأنها من مكايد الشيطان ومطباته التي يوقع فيها الناس بتزيين القول لهم واستدراجهم إلى هاوية الزلل، وكذلك لما يترتب عليها من مقت الناس وازدرائهم لفاعلها، ولعقوبتها الوخيمة في الآخرة، ومنها في قوله تعالى:(هَمَّازٍ مَّشَّاءٍ بِنَمِيمٍ) (القلم ـ ١١)، و(الهَمَّاز) هُو كثيرُ العَيبِ للناس والطاعن فيهم بالغيبة والاستهزاء، وغير ذلك من القبائح الصادرة عن اللسان، فترى البعض ليس لهم عمل إلا الاجتماع على ذكر أخبار الآخرين من مطبات وعيوب مع تزيين الحديث بالطعن فيهم ويتعدى ذلك إلى الاستهزاء بهم والضحك عليهم، ومنهم من يقضي الساعات الطوال على هذا الحال، وهو محسن الظن بنفسه وفرح بطعنه في إخوانه، يقول الله تعالى:(وَيْلٌ لِّكُلِّ هُمَزَةٍ لُّمَزَةٍ) (الهمزة ـ ١)، والهُمَزة الذي يعيبك في الغيب، ولقد توعد الله تعالى الهماز بوعيد، ووبال، وعذاب شديد، جزاء لما يمشي به بين الناس ويهمز الناس بفعله ويعيب عليهم ويطعن فيهم بالإشارة والفعل، واللماز: الذي يعيبهم بقوله ويتتبعهم بلسانه، والويل لفظ يدل على الذم وعلى طلب العذاب والهلكة .. وقيل: اسم لواد في جهنم، تكون مأوى للهمازين، ثم ذكر الهمزة وهي من الهمز، بمعنى الطعن في أعراض الناس ورميهم بما يؤذيهم. وفي قوله تعالى:(مَّشَّاءٍ بِنَمِيمٍ) (القلم ـ ١١)، وهو الذي يمشي بينَ الناسِ بالنميمة، في نقل كلام بعض الناس لبعض، لقصد الإفساد بينهم، وإلقاء العداوة والبغضاء بين المتحابين، وزرع الفرقة بين المتآلفين، واللمز هو السخرية من الغير، عن طريق الإشارة باليد أو العين أو غيرهما، والهُمَزَة واللُمَزَة: هم المشاؤون بالنميمة، المفرقون بين الأحبة، الباغون العيب للبريء، فعلى هذا هما بمعنى واحد، واللُمَزَة: الذي يعيبك في الوجه وقيل: العكس. وحاصل هذه الأقوال يرجع إلى أصل واحد، وهوالطعن وإظهار العيب ويدخل في ذلك من يحاكى الناس في أقوالهم وأفعالهم وأصواتهم ليضحكوا منه، وقد توعدهم الله تعالى بعذاب شديد، وخزي عظيم، لكل من يطعن في أعراض الناس، وينقص من شأنهم، ويحقر أعمالهم وصفاتهم، وينسب إليهم ما هم برآء منه من عيوب، ولقد عرفنا من كتاب الله تعالى وسنة النبي (صلى الله عليه وسلم) أن الذي يتتبع عورات إخوانه بغرض كشفها للناس يتتبعه الله تعالى إلى أن يفضحه، وعرفنا أن من ستر مسلماً ستره الله تعالى وتلك الصفات القبيحة، كانت عادة متأصلة فيهم، وقال ابن عباس: هُمزَة لُمزَة طعان معياب، وقال قتادة: يهمزه ويلمزه بلسانه وعينه ويأكل لحوم الناس ويطعن عليهم، وقال مجاهد: الهُمزَة : باليد والعين، واللُمزَة : باللسان. فاحذر أخي المسلم أن تكون من أصحاب هذه الصفات القبيحة والآفات المهينة، واحفظ لسانك فأنت عنه مسؤول فعوده على طيب الكلام وأدبه تسلم من شره وتعيش بسلام.

* كاتب عماني

السؤال الثامن:

من هو مؤلف (تلقين الصبيان فيما يلزم الإنسان)؟

- نور الدين السالمي.
- أبي الشعثاء جابر بن زيد.
- أحمد بن حمد الخليلي.

الاســم: .....

العنوان ص.ب: ..... الرمز البريدي: .....

هاتــف: .....

ملحوظـــة

ترسل الإجابات مجتمعة ومرتبة من (١) وإلى آخر قسيمة وبعد تثبيتها جيدا بالدباسة بعد انتهاء الشهر الفضيل ومرفقا معها صورة من البطاقة الشخصية أو الجواز وترسل إلى العنوان التالي:

جريدة الوطن AL WATAN

ص.ب: ٤٦٣ الرمز البريدي: ١٠٠ مسقط
على أن يكتب على المظروف بخط واضح

مسابقــة الوطن لشهر رمضان

- آخر موعد لتلقي الاجابات ٢٠١٩/٨/٣١
- يمنع الاشتراك بأكثر من قسيمة
- يرجى قص كامل القسيمة وليس الجزء المحتوي على الاجابة فقط

حروف المعاني في آيات الصيام ودورها في الترابط الدلالي «٧»

د.جمال عبد العزيز أحمد *

.. فكناياتُ القرآن كثيرةٌ، وخصوصا في مواضع النكاح، والقرب العاطفي الحميمي، فهي كناية عما يُستقبَح ذِكْرُهُ، ويُسْتَحْيَا من التصريح به، وفيه كذلك أسلوبُ قصر، بتقديم ما حقه التأخير، وذلك لبعد المخبر عنه تشويقًا للسامع والمخاطب، واستحضارًا لذهنه، واسترعاءً لسمعه وحسِّه وكُلِّه، يقول العلامة المفسر أبو السعود:(وتقديمُ الظرف على القائم مقامَ الفاعل لما مَرَّ مرارًا من التشويق، فإن ما حقُّه التقديمُ إذا أُخِّر تبْقَى النفسُ مترقبةً إليه، فيتمكَّن وقتَ وُروده فضلَ تمكُّن) (أهـ)، وهو من أساليب القرآن الكريم، أسلوب التشويق واستشراف النفس لمعرة ما سيأتي، على شاكلة:(ولكم في القصاص حياة ..)، ونحو:(لكم فيها فاكهة كثيرة منها تأكلون)، ونحو:(لكل أمة جعلنا منسكا هم ناسكوه)، ونحو:(لِمَنِ الْمُلْكُ الْيَوْمَ لِلَّهِ الْوَاحِدِ الْقَهَّارِ) (غافر ـ ١٦)، وهكذا ما معنا، حيث أُخِّر نائبَ الفاعل قليلاً بشِبْهِ الجملة:(لكم) (ليلة الصيام)، والتعبير باللام ـ كما سبق ـ كناية عن الاختصاص، وكناية عن الفضل من الله على أمة الإسلام، وقصْر ذلك على الليلة، دون النهار لكون الصيام مانعًا من ذلك، وفيه سعةٌ من الله، ونعمةٌ بعد أن كان ذلك محرَّمًا عليهم، صار حلالًا لهم، هم فيه متنعمون حتى قبيل الفجر، ثم تأتي تلك الجملة الاسمية السامية، المعطوف عليها بمثلها:(هنَّ لباسٌ لكم،وأنتم لباسٌ لهن) لتكون كنايةً ضافيةً على معنى الدفء، والحنان، والتداخل العاطفي والنفسي والجسدي، وبدأ بالنِّساء لأنهن سببٌ أصيلٌ في هذا المقام،ولديهن ما يكون سببًا في القرب والود، ويتمتَّعْنَ بخصائص، وميزات تنزل من الأزواج منزلا حسنًا، وهنَّوفيهنَّ من العاطفة، ورقيِّ الإحساس، والعطاء الزاخر ما يجعلهن مُقَدَّمَات في هذا السياق، وتفيض عواطف الزوجة على زوجها، وتعطيه من خلاصة وُدِّها، ما يجعله شاكرًا لله، على نعمة الزوجة الصالحة الوَدُود، التي تثري حياته، وتُغني ذاته، وتُشبع رغباته، وتُفضي إليه بكُلِّها لتُسعدَ فؤادَه، وتحفَظَ وِدَادَهُ، ولفظة اللباس تعني كمال اللبس، فهي تغمره غمرًا كاملاً، وتكون سترًا له، وغطاء سابغًا: ماديًا ومعنويًا، بها يستتر من حرارة الشمس، ولهيب الواقع وقسوة الحياة، واللام هنا في:(لكم) للملكية، والاكتساب، كأنها أمستْ ملكًا لزوجها يتصرف في النظر فيه كيفما شاء، فهو قد أتى لإسعاده، ولتحقيق كلِّ رغباته المشروعة، وجعله مستقرَّ النفس، هادئَ الفعل، كريمَ الذات، قريرَ العين، مسرورَ القلب، سعيدَ الداخل، مبتسمَ الخارج، وعلى المقابل: وأنتم لباس لهنَّ» هي تحتمي بزوجها، وتستظل بحنانه، وحبه، وَوُدِّه، وتعيش في ظلال كرمه، وعطائه، وحدبه، وجميل عشرته، كأنه لها سترٌ، وغطاءٌ، وثيابٌ ضافيةٌ، تحميها، وتسترها، وتعطيها ما يكفيها، وتؤدي طلباتها، وتحيا لإسعادها، وتلبِّي كل ما في نفسها، ولا تحرمها من شيء: قلَّ، أو كَثُرَ، فتعيش معه، وفي جلبابه تحتمي، ومن لأواء الحياة تتفيأ رياضه، وفي ودِّه ترتمي، فتراها تتقلَّب في النعيم، ويفيض عليها من قلبه المعطاء، الكريم، وكأنه صار ملكًا لها، تسير أينما شاءتْ في رياضه، وتعتبق شذا المسك من بساتينه، تطلبُه، فتجده، وتناديه، فلا تفقده، يتكاملان، ويتناغمان، ويلتقيان على أرَقِّ قلب واحد، ولا يختلفان، وأشفِّ فؤاد واحد، كأنه يرتديها فتستره من كل ما يؤذيه، وتقدم له كلَّ ما يرضيه، ويكفيه، ويغنيه، وترتديه، فيسترها من كلِّ ما يؤذيها، ويقدِّم لها كلَّ ما يرضيها، ويكفيها، ويغنيها، إنه بحقٍّ تعبيرٌ فوق الخيال، كُلٌّ لكُلٍّ سترٌ، وغطاءٌ، ويجعله دومًا في هدوء، وصفاء، ويترقى به في مدارج العلياء، ويتعالون على الرُّبَاء، ويصلان إلى طهر السماء، فقد حقق شبه الجملة:(لكم ـ لهن) كلَّ معاني العطاء والبذل والحب والود والقرب والتلاحم والارتباط والتداخل والجمال وذلك على سبيل الدوم والأزلية، فهاك الود متواصل، وذاك الحب متتابع إلى يوم الدين تحقيقا لدلالة الجملة الاسمية التي تفيد الثبوت والاستمرار، والتحقق كلما التقيا وعاد كل إلى نصفه الآخر وجزئه الثاني، واتصل الفرع بأصله، وتعانق الجزء بكله:(هن لباس لكم وأنتم لباس لهن)، كل يعرف رسالته، ويدرك جمال مهمته، ويقف على جلال الحياة الزوجية ويتفهم تبعاتها، ويعرف متطلباتها، ويسارع في تنفيذها، والقيام بحقها، والسهر على شؤونها، ولعل في قوله تعالى:(هنَّ لباسٌ) تشبيهًا بليغًا، حيث اقتصر على المشبه والمشبه به فقط، وحذف وجهَ الشبه، والأداةَ، وهو أبلغُ وأرقُّ أنواع التشبيهات الثمانية الأخرى، حيث يُزْعَمُ فيه أنَّ المشبَّهَ قد صار عينَ المشبه به، وهو كذلك بالفعل عند المحققين، فالزوج غطاء، وستر، ولباس لزوجه، والزوجة كذلك غطاء، وستر، ولباس لزوجها، وهما كنفس واحدة، تداخلا، وارتباطًا، وتناغمًا، وانصهرا ودًّا، وقربًا، وعاطفةً، وإحساسًا، ومودةً، وحدبًا، وإذا عشنا دلالات تلك الجملتين الاسميتين وجدنا سعادة غامرة، وقلوبًا بشكر الله عامرة، الأسرة المسلمة أسرة مترابطة متكافئة متناغمة متلاحمة،ودودة، رحيمة، كلُّ فردٍ فيها يتنفس بأنف أخيه، وقلبُه ينبضُ من قلبِ أخيه: زوجًا، وأولادًا: كبارًا وصغارًا، ذكورًا، وإناثًا؛ لأن الأبوين قلبٌ واحد، وغطاء واحد، وفؤاد واحد، ثم يقول الله تعالى:(عَلِمَ اللَّهُ أَنَّكُمْ كُنْتُمْ تَخْتَانُونَ أَنْفُسَكُمْ فَتَابَ عَلَيْكُمْ وَعَفَا عَنْكُمْ)، بالفعل الماضي:(عَلِمَ) الذي يفيد كمال العلم، وثبوته وكونه مذللا بين يدي الله، ويأتي حرف المعنى أنكم ليربط بين الفعل ومعموليه فيسد المصدر المؤول مسد المفعولين، لكنْ ورد على سبيل التأويل، لا المصدر الصريح، وبحرف التوكيد (أنَّ) ليدل على أنه قد فعل وحصل، وتكرَّرَ، وبالفعل الناسخ الماضي (كنتم) .

* كلية دار العلوم ـ جامعة القاهرة – جمهورية مصر العربية
Drgamal2020@hotmail.com

دعاء

اللّهم اهدنا فيمَن هَديْت وعافنا فيمَن عافيْت وتَولَّنا فيمَن تَولَّيْت وبارك لَنا فيما أَعْطَيْت واصْرف عَنَّا شَرَّ ما قَضَيت سُبحانك تقضي ولا يُقضى عَليك انَّهُ لا يَذِّلُ مَن والَيت وَلا يَعِزُّ من عاديت تَبارَكْتَ رَبَّنا وَتَعالَيْت فَلَكَ الحَمدُ يا اللهُ عَلى ما قَضَيْت وَلَكَ الشُّكرُ عَلى ما أَنْعَمتَ بِهِ عَلينا وَأَوْلَيت .

من أحكام المطلق والمقيد .. العام وأحكامه «٢»

علي بن سالم الرواحي *

إنّ الحلال بيّن والحرام بيّن وبينهما أمور مشتبهات، وإذا كان علم الفقه يدور حول هذه الأشياء الثلاثة، فإن علم أصول الفقه هو بمثابة الشمس الشارقة عليه وهو مفتاحه، ومن عرف الأصول سهل عليه معرفة الفروع.

(تعريف العام): وهو اللفظ الدال على كثير غير منحصر دفعةً واحدة، وخرج بقيد (غير منحصر) كل ما كان منحصراً كالمثنى والجمع المعرف بـ(أل) العهدية كلفظ (السماوات) فهي معروفة بالسماوات المحصورة بالسبع، وكذلك اسماء العدد سواءً الأصلية نحو (خمسة) أو رتبية نحو (الخامس).

وخرج منه اللفظ المشترك لأنه لا يدل دفعة واحدة على كل معانيه بل يدل دفعة واحد على إحدى معانيه، بافتراض إهمال الباقي، فمثلاً كلمة (العين) الباصرة تدل على العيون الباصرة كلها دفعة واحدة، وتدل مثلاً على الماء النابع لكن على سبيل البدلية فإما هي الباصرة أو هي ينبوع الماء أو هي الجاسوس.

(من العام: الجمع واسم الجنس): ومن ألفاظ العام:(١) الجمع المعرفة نحو قوله سبحانه:(قَدْ أَفْلَحَ الْمُؤْمِنُونَ) (المؤمنون ـ ١) فلفظ (المؤمنون) عام، (٢) اسم الجنس نحو قوله سبحانه:(وَالسَّارِقُ وَالسَّارِقَةُ فَاقْطَعُوا أَيْدِيَهُمَا) (المائدة ـ ٣٧) فلفظ (السارِق) و(السارقة) عامان، وبدليل آخر فإنّ (السارق) معناه:(الذي سرق) وبما أن اسم الموصول يعم فكذلك يعم الذي يكون في معناه.

حكم المعرَّف بـ (أل): يحمل الجمع واسم الجنس المعرفتين على الجنسية وذلك إن كان أل التعريف تحتمل العهد أو الجنس، في حال احتمالهما التعريف العهدية والجنسية وأهمل أل العهدية لأنها تخصيص بحاجة إلى دليل فإذا انعدم الدليل صار تحكماً وهذا خلافاً للبدر الشماخي.

(الحد الأدنى لتخصيص الجمع واسم الجنس): الجمع المعرفة، حقيقته: ما شمل ثلاثة فصاعداً، وأقل العام ثلاثة أفراد ويجوز تخصيصه حتى يبقى في مدلوله ثلاثة أفراد ليبقى عاماً بعد التخصيص.

أما اسم الجنس المعرفة فهو يطلق على الواحد فصاعداً فإن (الرجل) يجوز أن يطلق على زيدٍ لحاله ، وعليه فجاز تخصيصه حتى يبقى في مدلوله واحد، وهذان الحكمان هما رأي الجمهور.

* كاتب عماني

مبنى المنظومة الحقوقية في الإسلام «٨»

اعداد ـ هلال اللواتي *

لقد بيّنا أن التعامل الذي يقوم عليه مع الكائنات يكون بلحاظين أساسيين، وبيّنا القسم الأول وهو اللحاظ الفردي في الحلقة السابقة، وفي هذه الحلقة إن شاء الله تعالى سوف نبين القسم الثاني، وهو: اللحاظ الجماعي: فبالنظر إلى كل كائن من الكائنات لمفرده يكون التعامل معه بنحو خاص، إلا أنه يكون ضمن مجموعة من الكائنات الأخرى فإن التعامل مع هذه الكائنات سوف يختلف نحواً ما، وسيكون التعامل معها وفق متطلبات (فريق العمل الواحد)، فكل من هذه الكائنات يعتبر مساهماً بشئ في تحقيق الحياة والحيوية على وجه الأرض، ومع إزاحة فرد منها قد يسبب إخلالاً في المجموعة الطبيعية للكائنات، وقد أثبتت التجارب بوجود علاقة ترابطية وطيدة بين كائنات الكرة الأرضية، وقد عبر عن هذه العلاّقة المتينةَ في اصطلاح العرف البيئي العلمي بـ(النظام البيئي)، أو(المنظومة البيئية)، وهو يكشف عن مدى ترابط الكائنات الأرضية فيما بينها، وعن مدى احتياجها إلى بعضها البعض، وللبداهة التجريبية، ولكثرة الأمثلة في الحياة نحيل القارئ العزيز إلى تتبع هذه الحقيقة الطبيعية في مضانها خارجاً عن هذا البحث، ومن هنا نجد أمامنا مجموعة من أنواع التعاملات مع الكائن، الأولى: التعامل مع الكائن نفسه بلحاظ كله المجموع فيه ذاته، والثانية: التعامل مع الكائن نفسه بلحظ كل جزء من أجزائه، والثالثة: التعامل مع الكائن نفسه بلحاظ أفراد مجموعته، والرابعة: التعامل مع الكائن نفسه بلحاظ المحيط به من الكائنات المختلفة عنه.

وكل من هذه اللحاظات مورد للمسائل الحقوقية، ولا مناص للإنسان أن يهرب منها، ولا تجاوزها، أو تهميشها، أو تغييبها، أو تضييعها، أو حذفها وإلغاءها، فإذا فعل ذلك كان سالباً لـ(حق الإنسان ولحقوقه)، بل وسيكون سالباً لحق من حقوق الكائنات، فتأمل.

حق الكائنات حق ذاتي: وهنا نتساءل: هل هذا الحق لكل كائن من الكائنات مفروض عليه من خارج ذاته ووجوده، أم أنه من ذات وجوده، منتزع منه؟!.

الجواب: إن كل ما تقدم ذكره ليؤكد لنا بالضرورة بأن مثل هذا الترابط العميق بين الكائنات الحية وغير الحية حسب الاحتياج الذاتي الطبيعي يكشف عن (حق ذاتي)، وهو حق غير اكتسابي، وغير موضوع من قبل واضع بوضع اعتباري، فإذا كان هذا الحق حقاً ذاتياً فلازمه تقنين التشريع وفق ضرورة الاحتياج وفق متطلبات الذات، وإلا فإن الغفلة هذا الاحتياج الذاتي، سيوجب (سلب الحق)، ومنه تعم الفوضى في عالم الطبيعة، وبما أن الإنسان ليس في معزل عن هذه الحياة وعن هذا العالم فإنه حتماً وجزماً سيناله نصيبه من هذه الفوضى الطبيعية.

وبما أن الإنسان هو الوحيد في هذا العالم المالك (للعقل)، فيملك أدوات التنظيم، وآليات الحفاظ على النظام البيئي ومنظومته العملاقة الدقيقة، فهو المسؤول الأول على ما سيسنه من القوانين والتشريعات التي تصب الأغلب الأعم منها في صالح نمائه، وفي مصلحة مدنيته، فهو في سبيل تحقيق هذه المدنية أن لا يغفل عن أهم ما يسعى إليه وهو (الحضارة) التي تساوق في مفهومنا (المدينة الفاضلة)، وننبه القارئ العزيز إلى أن (الاحتياج الذاتي) داخل في تحقيق تلك الحضارة الإنسانية، فما لم ينتبه الإنسان على هذا الاحتياج الذاتي للفرد وللمجموع فلن يكون من السهل تحقيق الحضارة الإنسانية، بل ونقولها بنحو جازم إنه سيكون التحقيق مستحيلاً، وهذا يعني أن الحقوق التي يفترض أن تبنى عليها هذه الحضارة ستكون معدومة، فإذا كانت معدومة فكيف يمكن إعطاء كل ذي حقه، وكيف يمكن تحقيق التعامل الإنساني، أجل سيسود في العالم قانون الغاب كما هو يحصل الآن بمرأى ومسمع الجميع، ولا حول ولا قوة إلا بالله العلي العظيم.

* كاتب عماني

نفحات رمضانية

التوبة الحصن الحصين «١»

إعداد ـ مبارك بن عبدالله العامري *

قال الله تعالي:(وَاللَّهُ يُرِيدُ أَنْ يَتُوبَ عَلَيْكُمْ وَيُرِيدُ الَّذِينَ يَتَّبِعُونَ الشَّهَوَاتِ أَنْ تَمِيلُوا مَيْلًا عَظِيمًا، يُرِيدُ اللَّهُ أَنْ يُخَفِّفَ عَنْكُمْ وَخُلِقَ الْإِنْسَانُ ضَعِيفًا) (النساء ٢٧ ـ ٢٨).

إن التوبة هي الحصن الحصين الذي يتسلح به التائب ويتجه إليه المذنب المقر بذنبه متوكلاً على ربه متحسّراً ندماً على فعله يتسلح بأفضل الأعمال الصالحة من ذكر واستغفار وصدقة. عن ابن عباس ـ رضي الله عنهما ـ قال: قال رسول الله (صلى الله عليه وسلم):(إن الله كتب الحسنات والسيئات، فمن همَّ بحسنة فلم يعملها كتبها الله عنده حسنةً كاملة، فإن عملَها كتبهاً الله عنده عشر حسنات إلى سبعمائة ضعف إلى أضعاف كثيرة، فإن همَّ بسيئة فلم يعملها كتبهَا حسنةً كاملة، فإنّ عملَها كتبها الله عندهُ سيئةً واحدةً) ـ (رواه البخاري)، وعن أبي هريرة ـ رضي الله عنه ـ عن رسول الله (صلى الله عليه وسلم) قال:(الصلواتُ الخمس، والجُمعة إلى الجُمعة، ورمضانُ إلى رمضان: مُكفِّراتٌ لما بينهن إذا اجتُنِبَت الكبائر) ـ (رواه مسلم)، وعن عبدالله بن عمرو بن العاص ـ رضي الله عنهما ـ قال: قال رسول الله (صلى الله عليه وسلم):(أربعون خَصلة أعلاها مَنيحةُ العَنز، ما من عامل يعمل بخصلة منها رجاء ثوابها وتصديق موعودها إلا أدخله الله بها الجنة) ـ رواه البخاري، وعن أبي هريرة ـ رضي الله عنه ـ عن النبي (صلى الله عليه وسلم) قال:(الإيمان بضعٌ وسبعون ـ أو بضعٌ وستون ـ شُعبة، أفضلها قول: لا إله إلا الله، وأدناها: إماطة الأذى عن الطريق، والحياءُ شُعبةٌ من الإيمان) ـ (رواه البخاري ومسلم)، وعن أبي ذرٍّ ـ رضي الله عنه ـ قال:(قلتُ : يا رسول الله أيُّ العمل أفضل؟ قال: الإيمانُ بالله، والجهادُ في سبيله، قلتُ: أيُّ الرقاب أفضل؟ قال: أنفَسُها عند أهلها، وأكثرُها ثمنًا، قلتُ: فإن لم أفعل! قال: تُعينُ صانعًا، أو تصنع لأخرق، قلتُ: يا رسول الله! أرأيتَ إن ضعُفتُ عن بعض العمل! قال: تكُفُّ شرَّك عن الناس؛ فإنها صدقةٌ منك على نفسك) ـ (رواه البخاري ومسلم)، وعنه ـ رضي الله عنه ـ قال: قال رسول الله (صلى الله عليه وسلم):(لا تحقِرَنَّ من المعروف شيئًا، ولو أن تلقَ أخاكَ بوجه طليقٍ) ـ (رواه مسلم)، وعن أنس ـ رضي الله عنه ـ قال: قال رسول الله (صلى الله عليه وسلم): (إن الله ليرضَى عن العبد أن يأكل الأكلة فيحمَده عليها، أو يشرب الشربَة فيحمده عليها) ـ (رواه مسلم)، وعن أبي هريرة ـ رضي الله عنه ـ قال: سمعتُ رسول الله ـ صلى الله عليه وسلم ـ يقول:(ما نهيتُكم عنه فاجتنبوه، وما أمرتُكم به فأتوا منه ما استطعتم) ـ (رواه البخاري ومسلم)، وعن الأغرِّ بن يسار المُزنيّ ـ رضي الله عنه ـ قال: قال رسول الله (صلى اللّه علَيه وسلم):(يا أيها الناس! توبوا إلى الله واستغفروه؛ فإني أتوب في اليوم مائةَ مرة) ـ (رواه مسلم)، وروي أن رجلاً جاء إلى إبراهيم بن أدهم فقال له: يا أبا إسحاق إني مُسرفٌ على نفسي بالمعاصي، فأعرض علي ما يكون لها زاجراً ومستنقذاً لقلبي، قال: إن قبلت خمس خصال وقدرت عليها لم تضرك معصية ولم توبقك لذة، قال: هات يا أبا إسحاق! قال: أما الأولى: فإذا أردت أن تعصي الله عز وجل فلا تأكل من رزقه، قال: فمن أين آكل وكل ما في الأرض من رزقه؟ قال: يا هذا! أفَيَحْسُن أن تأكل رزقه وتعصيه؟ قال: لا، هات الثانية. قال: إذا أردت أن تعصيه فلا تسكن شيئاً من بلاده. قال الرجل: هذه أعظم من الأولى! يا هذا إذا كان المشرق والمغرب وما بينهما له فأين أسكن؟ قال: يا هذا! أفيَحسُن أن تأكل من رزقه وتسكن بلاده وتعصيه؟ قال: لا، هات الثالثة. قال: إذا أردت أن تعصيه وأنت تحت رزقه وفي بلاده فانظر موضعاً لا يراك فيه مبارزاً له، فاعصه فيه. قال: يا إبراهيم! كيف هذا وهو مطلع على ما في السرائر؟ قال: يا هذا أفيَحْسُن أن تأكل من رزقه وتسكن بلاده وتعصيه وهو يراك ويرى ما تجاهر به؟ قال: لا، هات الرابعة.قال: إذا جاءك ملك الموت ليقبض روحك، فقل له: أخِّرني حتى أتوب توبة نصوحاً، وأعمل لله عملاً صالحاً. قال: لا يقبل مني! قال يا هذا، فأنت إذا لم تقدر أن تدفع عنك الموت لتتوب، وتعلم أنه إذا جاء لم يكن له تأخير، فكيف ترجو الخلاص؟ قال: هات الخامسة: قال: إذا جاءتك الزبانية يوم القيامة ليأخذوك إلى النار، فلا تذهب معهم. قال: لا يتركونني ولا يقبلون مني، قال: فكيف ترجو النجاة إذاً؟ قال له: يا إبراهيم حسبي، حسبي، أنا أستغفر الله وأتوب إليه، ولزمه في العبادة حتى فرَّق الموت بينهما.

إن التوبة تعتبر التطهير من الذنوب والمعاصي التي وقع فيها العبد ونحن نعيش هذه الأيام نفحات شهر رمضان المبارك شهر التوبة والإنابة والاستغفار شهر ينساب بفيضه الذي يطهرنا من أدران الذنوب والمعاصي ومن الحسد والبغضاء ومن أوساخ الغفلة والغيبة والحقد والطمع نغسل نفوسنا وقلوبنا، بماء التوبة والاستغفار والإنابة والتضرع إلى التواب الرحيم العليم القدير سبحانه وتعالى راجين مغفرته لننال الأجر والثواب والفوز بجنات النعيم.

* كاتب عماني

أوله رحمة

وفد عمر بن معد يكرب

محمود عدلي الشريف

ma.alsharif78@gmail.com

قال ابن إسحاق: قدم عمر بن معد يكرب في أُناس من زُبيد، وقد كان عمرو بن معد كرب قال لقيس بن مكشوح المرادي حين انتهى إليهم أمر رسول الله (صَلَّى اللَّهُ عَلَيْه وسلَّم):(يَا قَيْسُ إنَّكَ سَيِّدُ قَوْمِكَ وَقَدْ ذُكر لَنَا أَنَّ رَجُلًا مِنْ قُرَيْشٍ يُقَالُ لَهُ مُحَمَّد قَدْ خَرَجَ بِالْحِجَازِ، يُقَالُ: إنَّهُ نَبِيٌّ فَانْطَلِقْ بنَا إلَيْه حَتَّى نَعْلَمَ عِلْمَهُ، فَإِنْ كَانَ نَبِيًّا كَمَا يَقُولُ فَإِنَّهُ لَنْ يَخْفَى عَلينا، إذا لَقِينَاهُ اتَّبَعْنَاهُ، وَإِنْ كَانَ غَيْرَ ذَلِكَ عَلِمْنَا عِلْمَهُ، فَأَبَى عَلَيْه قَيْسُ ذَلِكَ وَسَفَّهَ رَأْيَهُ، فركب عمرو بن معدي كرب حَتَّى قَدمَ عَلَى رَسُولِ اللَّه (صَلَّى اللَّهُ عَلَيْه وسلَّم) فَأَسْلَمَ وَصَدَّقَهُ وَآمَنَ به، فلمَّا بَلَغَ ذَلكَ قَيْسَ بْنَ مَكْشُوحٍ أَوْعَدَ عَمْرًا وَقَالَ: خَالَفَنِي وَتَرَكَ أَمْرِي وَرَأْيِي، فقال عَمْرُو بن معدي كرب في ذلك: أمرتُك يومَ ذي صَنعاء أمراً بادياً رُشدهُ .. أمرتك باتقاء الله والمعروف تتعدُه .. خَرجَتَ من المُنى مثْل الحُميِّر غرَّه وتدهُ .. تمناني عَلى فرس عَلَيْه جَالسًا أسدُهُ .. ظلومُ الشرْك فيمَا أَحْرزتْ أَنْيَابُهُ وَيَدُهُ) (البداية والنهاية، ط إحياء التراث (٥/ ٨٤)، قَالَ ابْنُ إسْحَاقَ: فَأَقَامَ عَمْرُو بْنُ مَعْد يكَرِبَ في قَوْمِه مِنْ بَني زُبَيْدٍ، وَعَلَيْهِمْ فَرْوَةُ بْنُ مُسَيْكٍ فلمَّا تُوُفِّيَ رَسُولُ اللَّه (صَلَّى اللَّهُ عَلَيْه وَسَلَّمَ) ارتدَّ عَمْرُوُ بن معدي كرب فيمن ارْتَدَّ وهَجَا فَرْوَةَ بْنَ مُسَيْكٍ حاكمهم، ثمَّ رجع إلى الإسْلام وَحَسُنَ إسْلامُهُ، وَشَهِدَ فُتوحَاتٍ كَثيرَةً في أيَّام الصّدِّيق وَعُمَرَ الْفَارُوقِ ـ رَضِيَ اللَّهُ عَنْهُمَا ـ وَكَانَ مِنَ الشُّجْعَانِ الْمَذْكُورِينَ وَالْأَبْطَال الْمَشْهُورِينَ وَالشُّعَرَاءِ الْمُجِيدِينَ، تُوُفِّيَ سَنَةَ إحْدَى وَعِشْرِينَ بَعْدَمَا شَهِدَ فَتْحَ نَهَاوَنْدَ ، وَقيلَ بَلْ شَهِدَ الْقَادسيَّةَ وَقُتلَ يَوْمَئِذٍ، قَالَ أَبُو عُمَرَ بْنُ عَبْدالْبَرِّ: وَكَانَ وُفُودُهُ إلَى رَسُولِ اللَّه ـ صَلَّى اللَّهُ عَلَيْه وَسَلَّمَ ـ سَنَةَ تسْعٍ، وَقيلَ سَنَةَ عَشْرٍ فِيمَا ذَكَرَهُ ابْنُ إسْحَاقَ وَالْوَاقديُّ (المَرجِع السابق (٥/ ٨٥)، قَالَ يُونُسُ عَنِ ابْنِ إسْحَاقَ: وَقَدْ قيل إن عمرو بن معدي كرب لم يَأْت النَّبيَّ ـ صَلَّى اللَّهُ عَلَيْه وَسَلَّمَ ـ وَقَدْ قالَ في ذَلكَ:(إنّني بالنَّبيّ موقنةٌ نفْ .. سي وإنْ لَمْ أرَ النَّبيّ عَيَانَا .. سَيِّدُ الْعَالَمينَ طرًّا وَأَدْنَا .. هُمْ إلَى اللَّه حينَ بانَ مكانا .. جاء بالناموس من لدُن الله .. وكان الأَمينَ فيه المُعانَا .. حُكْمُهُ بعْدَ حكْمَة وضياءً .. فاهْتَدَيْنَا بنُورِهَا منْ عَمَانَا .. ورَكِبْنَا السَّبيلَ حينَ ركب .. ناه جَديداً بكُرْهنا وَرضَانَا .. وَعَبَدْنَا الإلَهَ حَقًّا وَكُنَّا .. للْجَهَالَات نَعْبُدُ الْأَوْثَانَا .. وَائْتَلَفْنَا به وكنَّا عَدُوًّا .. فرجعنا به معنا إخوانا .. فعليه السلام والسلام منَّا .. حَيْثُ كنَّا منَ الْبلاد وَكَانَا .. إنْ نَكُنْ لَمْ نَرَ النَّبيّ فإنَّا .. قَدْ تَبعْنَا سَبيلَهُ إيمَانًا) قُدُومُ الْأَشْعَث بْنِ قَيْسٍ في وَفْد كنْدَةَ، قَالَ ابْنُ إسْحَاقَ وَقَدمَ عَلَى رَسُول اللَّه ـ صَلَّى اللَّهُ عَلَيْه وسلَّم ـ الْأَشْعَثُ بْنُ قَيْسٍ، في وَفْد كنْدَةَ فحدَّثني الزُّهْري أَنَّه قَدمَ في ثَمَانينَ رَاكبًا مِنْ كنْدَةَ، فَدَخَلُوا عَلَى رَسُولِ اللَّه ـ صَلَّى اللَّهُ عَلَيْه وسلَّم ـ مَسْجدَهُ قَدْ رَجَّلُوا جُمَمَهُمْ وَتَكَحَّلُوا عَلَيْهِمْ جُبَبُ الْحِبَرَة، قَدْ كَفَّفُوهَا بِالْحَرِيرِ، فلمَّا دَخَلُوا عَلَى رَسُول اللَّه ـ صَلَّى اللَّهُ عَلَيْه وسلَّم ـ قَالَ لَهُمْ: أَلَمْ تُسْلمُوا؟ قَالُوا: بَلَى! قَالَ فَمَا بَالُ هَذَا الْحَريرِ في أَعْنَاقكُمْ؟ قَالَ: فشقُّوه منْهَا فَأَلْقَوْهُ. ثُمَّ قَالَ لَهُ الْأَشْعَثُ بن قيس: يا رسول الله نحن بنو آكل الْمُرَارِ، وَأَنْت ابْنُ آكل الْمُرَار، قَالَ، فتبسَّم رَسُولُ اللَّه صَلَّى اللَّهُ عَلَيْه وَسَلَّمَ وَقَالَ: نَاسبُوا بهَذَا النَّسَب الْعَبَّاسَ بْنَ عَبْد الْمُطَّلب، وَرَبيعَةَ بْنَ الْحَارث، وَكَانَا تَاجِرَيْنِ إذَا شَاعَا ـ وفي روايةَ البيهَقيِّ عنه: إذا سَارا ـ في الْعَرَب فَسُئلَا ممَّنْ أَنْتُمَا؟ قالا: نحن بنو آكل المرار يعني ينسبان إلَى كنْدَةَ ليَعزَّا في تلْكَ الْبلاد لأَنَّ كنْدَةَ كانُوا مُلُوكًا، فَاعْتَقَدَتْ كنْدَةُ أَنَّ قُرَيْشًا منْهُمْ لقَوْل عَبَّاس وَرَبيعَةَ نَحْنُ بَنُو آكل المرار وهو الحارث بْن عَمْرو بْن مُعَاويَةَ بْن الْحَارث بْنِ مُعَاوِيَةَ بْن ثَوْر بْنِ مرتع بْن مُعَاوِيَةَ بْن كنديّ ـ وَيُقَالُ ابْنُ كنْدَةَ ـ ثُمَّ قَالَ رَسُولُ الله (صَلَّى اللَّهُ عَلَيْه وَسَلَّم) لَهُمْ:(لا نَحْنُ بَنُو النَّضْر بْن كنَانَةَ لا نقْفُوا أُمَّنَا ـ يعني لا نتبع في نسبنا أمنا ـ وَلا نَنْتَفي منْ أَبينا). فقال لَهُمُ الأَشْعثُ بْنُ قَيْس : وَاللَّه يَا مَعْشَرَ كنْدَةَ لا أَسْمَعُ رَجُلًا يَقُولُهَا إلَّا ضَرَبْتُهُ ثَمَانينَ. وَقَدْ رُويَ هَذَا الْحَديثُ مُتَّصلاً منْ وَجْه آخَرَ ، فروى الإمَامُ أَحْمَدُ: بسنده عَن الْأَشْعَث بْن قَيْس أَنَّهُ قَالَ: أَتَيْتُ رَسُولَ اللَّه (صَلَّى اللَّهُ عَلَيْه وسلَّم) في وَفْد كنْدَةَ ـ قَالَ عَفَّانُ ـ لا يَرَوْنَي أَفْضَلَهُمْ، قال قلت يا رسول الله: أنا ابن عم أنَّكُمْ منَّا ـ قال فقال رَسُولُ الله (صَلَّى اللَّهُ عَلَيْه وَسَلَّمَ):(نَحْنُ بَنُو النَّضْر بْن كنانة لا نقفوا أمناً ولا ننتفي من أبينا)، وقال الأشعث: فوالله لا أسمع أحد نفَى قُرَيْشًا منَ النَّضْر بْن كنَانَةَ إلَّا جَلَدْتُهُ الْحَدَّ. وَقَدْ رَوَاهُ ابْنُ مَاجَهْ عَنْ أَبي بَكْر بْنِ أَبي شَيْبَةَ، عَنْ يَزيدَ بْن هَارُونَ، وَعَنْ مُحَمَّد بْن يَحْيَى عَنْ سُلَيْمَانَ بْن حَرْب. وَعَنْ هَارُونَ بْن حَيَّانَ، عَنْ عَبْد الْعَزيز بْن الْمُغيرَة ثَلَاثَتُهُمْ عَنْ حَمَّاد بْن سَلَمَةَ به نَحْوَهُ. وَرَوَى الْإمَامُ أَحْمَدُ: بسنده حَدَّثَنَا الْأَشْعَثُ بْنُ قَيْس. قَالَ: قَدمْتُ عَلَى رَسُول اللَّه ـ صَلَّى اللَّهُ عَلَيْه وسلَّم ـ في وَفْد كنْدَةَ فَقَالَ لي: هَلْ لَكَ منْ وَلَدٍ؟ قُلْتُ غُلَامٌ وُلدَ لي في مَخْرَجي إلَيْكَ منَ ابْنَة جَمْد وَلَوَددْتُ أَنَّ مَكَانَهُ شبَعَ الْقَوْمُ. قَالَ: لَا تَقُولَنَّ ذَلكَ فَإنَّ فيهمْ قُرَّةَ عَيْنٍ وَأَجْرًا إذَا قُبضُوا، ثُمَّ وَلَئنْ قُلْتَ ذَاكَ إنَّهُمْ لَمَجْبَنَةٌ مَحْزَنَةٌ إنَّهُمْ لَمَجْبَنَةٌ مَحْزَنَةٌ. (تفرَّد به أَحْمَدُ وَهُوَ حَديثٌ حَسَنٌ جَيِّدُ الْإسْنَاد)، وقد كان من جَدات النبي (صلى الله عليه وسلم) من هي من كندة، قيل هي دعد بنت سرير بن ثعلبة بن الحارث الكندي، وهي أم كلاب بن مرة، وقيل بل هي جدة كلاب، أم أمه هند (قاله السهيلي). (رواه البيهقي في الدَّلائل من طريق إسماعيل بن حرب وحجاج ج ٥ / ٣٧١، وهو في مسند الإمام أحمد ج ٥ / ٢١١، ٢١٢).

تقوى الله عز وجل تدخل الجنة

حامد مرسي

إمام مسجد بني تميم بعبري

يقول الحق سبحانه وتعالى:(يا أيها الذين آمنوا اتقوا الله حق تقاته)، يقول ابن عباس في تفسير هذه الآية الكريمة معناها: أن يُطاع فلا يُعصى، وأن يُذكر فلا يُنسى، وأن يُشكر فلا يُكفر به، وهذه الآية منسوخة بقوله تعالى:(فاتقوا الله ما استطعتم)، فلما تعجب الصحابة وشق عليهم ذلك فنزلت هذه الآية للتخفيف، وقيل: إنّ التقوى الخوف من الجليل والعمل بالتنزيل والقناعة القليل والاستعداد ليوم الرحيل، ومن أجمل ما قرأت في التقوى قال سيدنا عمر بن عبد العزيز: ليس تقوى الله بصيام النهار ولا بقيام الليل ولكن تقوى الله ترك ما حرم وأداء ما افترض الله، فمن رزق بعد ذلك خيراً فهو خير إلى خير والمتقون الذين تتحقق لهم كمال التقوى أن يترك بعضهم ما يرى أنه حلال خشية أن يكون حراماً ليكون حجاباً بينه وبين الحرام، وقد ورد في القرآن الكريم آيات كثيرة تحث على التقوى ومنها:(يا أيها الذين آمنوا اتقوا الله وقولوا قولاً سديداً)، وقوله: (يا أيا الذين آمنوا اتقوا ولتنظر نفس ما قدمت لغد واتقوا الله ..)، (يا أيها الذين آمنوا اتقّوا الله) يعني: راقبوا الله في كل أقوالكم وأفعالكم واعلموا أنه معكم ومطلع عليكم يعلم سرّكم وجهركم ويعلم ما تكسبون، (وكان الله عليكم رقيباً) ولقد شرف الله المؤمنين بحبه فقال جل شأنه:(إن الله يحب المتقين) ووعدهم بتقبل دعائهم وحدهم دون غيرهم فقال:(إنما يتقبل الله من المتقين) وأعدَّ لهم مقاعد صدق في الجنة، فقال:(إن المتقين في جناتٍ ونهر في مقعد صدق عند مليك مقتدر)، ولقد ضمن لهم الرزق الحلال وتفريج الكروب والنجاة من الشدائد، فقال تعالى:(ومن يتق الله يجعل له مخرجاً ويرزقه من حيث لا يحتسب)، وهذه الآية أكثر المفسرين يقول أنها نزلت في عوف بن مالك الأشجي كان له ابنٌ يُسمّى سالم أسره المشركون فأتى رسول الله (صلى الله عليه وسلم) وشكى إليه الفاقه فقال: إن العدو أسروا ابني وجزعت الأم، بماذا تأمرنا يا رسول الله (صلى الله عليه وسلم)؟ فقال: اتقِّ الله واصبر وأكثر من قول لا حول ولا قوة إلا بالله العلي العظيم، فلما رجع إلى زوجته وأخبرها بما قاله الرسول (صلى الله عليه وسلم) له، قالت: نعم ما أمرنا به رسول الله (صلى الله عليه وسلم)، فغفل العدو عن ابنه فساق غنمهم وجاء بها إلى أبيه وهى أربعة آلاف شاة فنزلت هذه الآية الكريمة:(إن المتقين في مقام أمين) ومن علامات المتقين أنك لا ترى في أعمالهم ولا تسمع من أقوالهم ما يخالف الدين أو يؤذي أحد من المسلمين أو يغضب الله رب العالمين فهم كالملائكة الأطهار يخافون ربهم من فوقهم ويفعلون ما يؤمرون، وبتقوى الله تقوى البلاء والعباد ويقيك الله شر الهلاك والفساد.

وتقوى الله عز وجل وحسن الخلق من أكثر ما يدخل الناس الجنة، سُئل رسول الله (صلى الله عليه وسلم) عن أكثر ما يدخل الناس الجنة فقال:(تقوى الله وحسن الخلق)، وقد ورد أن رجلاً أتى إلى رسول الله (صلى الله عليه وسلم) وقال: إني أريد العز، فقال له النبي (صلى الله عليه وسلم):(عليك بتقوى الله) ولهذا أوصانا الله سبحانه وتعالى بما أوصى به اللذين أوتوا الكتاب من قبلنا، قال تعالى:(ولقد وصينا الذين أوتوا الكتاب من قبلكم وإياكم أن اتقوا الله)، والرسول (صلى الله عليه وسلم) كان يوصي أصحابه بالتقوى وكذلك الصحابة كان يوصي بعضهم بعضاً بالتقوى، فهذا سيدنا أبو بكر يوصي سيدنا عمر وقال له: اتق الله يا عمر، وكتب عمر لابنه: أوصيك بتقوى الله فإن من أتقاه وقاه، ووصى الرسول (صلى الله عليه وسلم) أبا ذر بالتقوى وبيّن أنها رأس الأمر كله .. هذا والله أعلم.

* حبر الوطن ذاكرة وطن

الوطن AL WATAN
الرياضي SPORTS
28
www.alwatan.com
THURSDAY 16 May 2019 - NO: (13032) - VOL49
email: sports@alwatan.com.om
الخميس ١٠ من رمضان ١٤٤٠ هـ. الموافق ١٦ من مايو ٢٠١٩م. العدد: (١٣٠٣٢). السنة الـ ٤٩

دشنت رابطا إلكترونيا للتسجيل

اللجنة الرئيسية لمعسكرات شباب الأندية تواصل تحضيراتها للانطلاق

دشنت اللجنة الرئيسية لمعسكرات شباب الأندية التسجيل للمشاركين الراغبين في المشاركة في معسكرات شباب الأندية لعام ٢٠١٩م وذلك بزيارة الموقع الرسمي للمعسكرات (cyc-oman.com) وتعبئة الاستمارة الموجودة في الموقع وتكملة البيانات المطلوبة من كل مشارك أو مشاركة، وقد أوضح سعيد بن عبدالله النبهاني رئيس اللجنة المشرفة على برنامج معسكرات شباب الأندية بأن اطلاق رابط التسجيل جاء بعد ما ورد اللجنة للعديد من الاستفسارات والرغبة في المشاركة واتاحة الفرصة للجميع للمشاركة في البرنامج والذي يعتبر أحد البرامج الشبابية التي تنظمها وزارة الشؤون الرياضية خلال الفترة الصيفية وتهدف من خلالها الى تعزيز الشراكة بين المجتمع والاندية الرياضية، حيث دشنت الوزارة النسخة الاولى للبرنامج في عام ٢٠١٣م، مشيرا في الوقت ذاته الى أن اللجنة الرئيسية تواصل تحضيراتها لانطلاق البرنامج في هذا العام ٢٠١٩م.

وقد أشار النبهاني الى أن معسكرات شباب الاندية تهدف إلى تفعيل العديد من الأهداف التي وضعت من أجل البرنامج ومن بين اهم هذه الاهداف ترسيخ أواصر الصداقة والإخوة بين المشاركين من جميع محافظات السلطنة وتعزيز روح الفريق الواحد بين المجموعات الشبابية، وكذلك إلى تبادل الخبرات بين الشباب المشارك وإتاحة الفرصة لهم للاطلاع على التجارب الخاصة بالأندية في شتى المجالات، واكتشاف مهارات وقدرات الشباب والعمل على تنميتها وصقلها، كما أن معسكرات شباب الأندية تشجيع روح الحوار الهادف حول القضايا والتحديات التي تواجه الشباب ودورهم في التعامل معها وكذلك إكساب شباب الأندية حزمة متكاملة من المهارات والمعارف بما يضمن الاستفادة منها وغرس القيم الفاضلة لدى الشباب وتعزيز روح العطاء والمسؤولية الاجتماعية تجاه الوطن، وأيضا تعريف الشباب المشارك بالمكتسبات التنموية والحضارية والسياحية والثقافية في السلطنة.

كما أشار سعيد النبهاني الى أن اللجنة الرئيسية قد اعتمدت إقامة ٦ معسكرات هذا العام وهي معسكر شباب الأندية بمحافظة مسقط والذي سيقام خلال الفترة ٢٢ يونيو – ٢٨ يوليو في مجمع السلطان قابوس الرياضي ببوشر ويستهدف المعسكر بما يقارب ٩٥ مشاركا من مختلف أندية السلطنة، أما المعسكر الثاني فهو معسكر فتيات الأندية بمحافظة شمال الباطنة والذي سيقام خلال الفترة ٢٩ – ٥ يوليو القادم في المجمع الشبابي بصحار ويستهدف بما يقارب ٨٠ فتاة من مختلف الأندية، أما المعسكر الثالث فسيكون معسكر فتيات الأندية بمحافظة البريمي والذي سيقام خلال الفترة ٦ – ١٢ يوليو القادم في المجمع الشبابي بالبريمي ويستهدف ٦٠ مشاركة من مختلف أندية السلطنة، أما المعسكر الرابع فسيكون في محافظة الداخلية في المجمع الشبابي بنزوى خلال الفترة ١٣ – ١٩ يوليو وسيشارك فيه بما يقارب ٩٥ مشاركا من مختلف ولايات السلطنة، وستحتضن محافظة جنوب الشرقية المعسكر الخامس وسيكون في المجمع الشبابي بصور خلال الفترة ٢٧ يوليو وحتى ٢ أغسطس ويستهدف بما يقارب ٩٥ مشاركا من مختلف ولايات السلطنة.

■ اجتماع اللجنة الرئيسية المشرفة على برنامج معسكرات شباب الأندية

■ لقطة أرشيفية من حلقة العمل حول القيادة

تكريم ميسي

د.ب.أ: احتفلت رابطة الدوري الإسباني لكرة القدم "الليجا" الليلة الماضية بمرور ٩٠ عاما على انطلاق هذه البطولة العريقة، كما قامت بتكريم أبرز نجوم المسابقة عبر تاريخها الذي بدأ بمباراة جمعت بين نادي اسبانيول وريال يونيون.

وقامت الرابطة خلال الحفل الذي أقيم أمس بهذه المناسبة بحضور رئيس المجلس الأعلى للرياضة في إسبانيا، ماريا خوسيه ريندا، بتكريم الأندية واللاعبين والإداريين الذين تألقوا وفرضوا أسماءهم في الليجا طوال الـ ٩٠ سنة الماضية. وكان الأرجنتيني ليونيل ميسي، نجم برشلونة الإسباني، هو أبرز الغائبين عن الحفل، الذي نال فيه التكريم باعتباره الهداف التاريخي لليجا، حيث تسلم جويرمو امور، مدير العلاقات المؤسسية والرياضية في النادي الكتالوني كأس التكريم بدلا من قائد برشلونة.

أفضل مدرب

لندن – أ.ف.ب: أحرز المدرب الإسباني لمانشستر سيتي بيب جوارديولا جائزة أفضل مدرب في انجلترا، بعد قيادته الاحد إلى لقبه الثاني تواليا في الدوري الإنجليزي لكرة القدم، متفوقا على الالماني يورجن كلوب مدرب ليفربول الوصيف. واحتفظ سيتي بلقبه في البريميرليج بعد صراع محموم انتهى بفارق نقطة يتيمة أمام ليفربول.

وبعد تتويجه بلقب كأس الرابطة في فترة سابقة من الموسم، سيكون بمقدور سيتي تحقيق ثلاثية محلية للمرة الاولى عندما يواجه واتفورد السبت في نهائي كأس انجلترا على ملعب ويمبلي.

وتصدر جوارديولا تصويت لجنة من الخبراء بالاضافة الى الجماهير، متفوقا ايضا على الارجنتيني ماوريسيو بوكيتينو مدرب توتنهام الذي أوصل فريقه الى نهائي دوري ابطال اوروبا على غرار كلوب، ومدرب ولفرهامبتون البرتغالي نونو اسبيريتو سانتو الذي حل سابعا في موسمه الاول بعد عودته الى دوري النخبة.

مدرب إيران

أ.ف.ب: وصل المدرب البلجيكي مارك ويلموتس امس الى طهران قبل الاعلان عن تعيينه على رأس الجهاز الفني لمنتخب إيران لكرة القدم خلفا للبرتغالي كارلوس كيروش، بحسب ما علمت فرانس برس من مصادر رسمية.

وكان رئيس الاتحاد الايراني مهدي تاج أكد التعاقد مع المدرب السابق لمنتخب بلجيكا بحسب وكالة "إيرنا" الرسمية. وعرض التلفزيون الرسمي مشاهد وصول ويلموتس الى مطار طهران الدولي، وبحسب "إيرنا" سيوقع عقده قبل ظهر الاربعاء. واضافت الوكالة ان عقد ويلموتس سيمتد حتى مونديال قطر ٢٠٢٢ مقابل راتب سنوي يبلغ ١،٢ مليون دولار أميركي. ودرب ويلموتس (٥٠ عاما) منتخبي بلجيكا بين ٢٠١٢ و٢٠١٦ وساحل العاج في ٢٠١٧.

■ لقطة أرشيفية من إحدى المحاضرات التي أقيمت ضمن برنامج شبابي بنادي نزوى

فعاليات ومناشط متنوعة لبرنامج شبابي بنادي نزوى

نزوى – من سالم بن عبدالله السالمي:

اعتمدت اللجنة الشبابية بنادي نزوى خطتها لبرنامج شبابي مع إعلان تفاصيل البرنامج من قبل وزارة الشؤون الرياضية والتي تشتمل على فعاليات ومناشط متنوعة حيث ستكون هذه الفعاليات والمناشط متاحة لكل شرائح المجتمع الشبابية للفئتين للذكور والإناث ولكافة الفئات العمرية والتي سيتم تنفيذها وفق الكوادر الشبابية في الولاية والفرق الأهلية والمؤسسات الحكومية والخاصة ويتضمن برنامج هذا العام عدة فعاليات بدءاً من مجال النشاط الثقافي والفني حيث ستكون هناك مجموعة من المحاضرات الثقافية وحلقات العمل في مجالات الرسم والنحت ولم يفت اللجنة الاهتمام بالحداثة من خلال ورش التصوير الضوئي والاستفادة من مجموعة تطبيقات التواصل الاجتماعي وباتفاق الجميع اقرت اللجنة عودة مسابقة المساجلات الشعرية تلك المسابقة التي تجد جمهورا واسعا وتنافسا قويا بين فرق النادي، اما في مجال خدمة المجتمع وتنمية البيئة فقد تم إقرار العديد من معسكرات العمل كالنظافة العامة وصيانة الأفلاج وغيرها وتشجيعا للعمل التطوعي فقد أوكلت اللجنة لبعض الأعضاء عمل تصور لجلسة حوارية عن العمل التطوعي ونظرا لما تمتاز به الولاية من طبيعة ساحرة تم إقرار برنامج الاستكشاف والمغامرة البيئية ليشمل خدمة المجتمع الفئات السنية الصغيرة فسيكون هناك رحلات للأطفال الى المكاتب والمتاحف وعن النشاط العلمي والتقني الذي يعد ذا قبول كبير في فئات الشباب ولما تركت الثورة الصناعية الرابعة من أثر على الشباب والمجتمع فقدمت اللجنة دورة الروبوت ودورة تعلم البرمجة وزيارة الى قاعة الطاقة المتجددة وعن الموروث الشعبي والألعاب الشعبية ولكي لا ينساق الشباب الى التكنولوجيا متناسين من الماضي جمال موروثنا وشموخ اجدادنا وضعت اللجنة ضمن برنامجها مهرجانا للفنون الشعبية وملتقى للألعاب الشعبية وفي المجال الصحي واستفادة من كون الولاية من الولايات الداعمة للأنماط الصحية وبناء عادات صحية فقد تم الاتفاق على شمول البرنامج على محاضرات وفعاليات داعمه للأنماط الصحية والتبرع بالدم ولم تنس اللجنة فئة المكفوفين حيث تم الموافقة على إقامة فعاليات ومحاضرات عن كيف التعامل مع الكفيف ،وقدمت اللجنة شكرها الدائم لكل الفرق الأهلية والمؤسسات الحكومية والخاصة والمجتمع أفرادا ومجموعات للتعاون الذي يسهل عملها ويأخذ بيدها الى النجاح وخدمة المجتمع .

بعد حصوله على مراكز متقدمة

نادي ينقل يضع خطة متكاملة من أجل المحافظة على نتائجه المحققة في مسابقة إبداعات شبابية

■ ناصر العلوي

■ المعتصم الكلباني يتسلم جائزة أفضل نص مسرحي وأفضل مخرج على مستوى السلطنة في المسابقة

ينقل. من محمد بن سعيد العلوي :

وضع مجلس إدارة نادي ينقل خطة وبرامج متكاملة من اجل المحافظة على النتائج التي حققها النادي في مسابقة الأندية للابداع الشبابي لعام ٢٠١٨/٢٠١٩ حيث حصل النادي على عدد من المراكز الأولى في مجالات المسابقة منها المسرح والفنون التشكيلية والخطابة والالقاء الشعري وافضل مخرج وافضل نص مسرحي حيث حصل على المركز الأول في مجال الالقاء الشعري الجلندى بن سالم العلوي على مستوى السلطنة كما حصلت ساجدة بنت علي السديري على المركز الثالث على مستوى السلطنة في مجال الخطابة كما حصل المعتصم بن سيف الكلباني على لقب افضل نص مسرحي وافضل مخرج على مستوى السلطنة وفي مجال الفنون التشكيلية توج ناصر بن سالم المقبالي من فريق وادي فدى التابع لنادي ينقل الرياضي. وحول هذه نتائج أوضح الشيخ عامر بن سعيد العلوي رئيس النادي قائلا يعد هذا انجازا كبيرا للنادي وفخرا لابناء الولاية وان النادي يقوم بالتحضير لمثل هذه المسابقات من خلال اللجنة الشبابية بالنادي يرأسها احد أعضاء مجلس الإدارة حيث يقوم بالإعلان للمسابقات التي تطرحها وزارة الشوؤن الرياضية للراغبين في المشاركة فيها ويشارك أبناء الولاية في هذه المسابقات حيث شارك هذا العام حوالي (١٥٠) مشاركا ومشاركة من الفرق المنتسبة للنادي في كل المجالات ، حيث يتم إقامة مسابقة على مستوى النادي أولا والذي يحرز المركز الأول ينافس على مستوى المحافظة ثم المسابقة على مستوى السلطنة.

ومن جانبه قال ناصر بن سليمان العلوي امين سر نادي ينقل رئيس اللجنة الشبابية لقد سعى النادي كثيرا للمشاركة في هذه المسابقات من خلال الإعلان عن مجالات المسابقة حيث تم مخاطبة جميع الفرق التابعة للنادي منذ شهر أكتوبر الماضي وكان الاقبال جيدا في المسابقات حيث تنوعت المسابقات في مجالات الالقاء الشعري وعمانيات والفنون التشكيلية وتمت التصفيات بداية على مستوى النادي ثم على المحافظة ثم على مستوى السلطنة .

■ احد الفرق المشاركة في الفعاليات

انطلاق الفعاليات الرمضانية لموظفي شركة حيا للمياه

بهدف تعزيز العلاقات الأخوية بين منتسبي الشركة وتوفير بيئة عمل جاذبة، انطلقت مؤخرا الفعاليات الرمضانية السنوية التي تنظمها حيا للمياه وبمشاركة موظفي الشركة وأفراد أسرهم. وتضمنت المسابقة لهذا العام عددا من المناشط والألعاب الرياضية مثل كرة القدم ودوري تنس الطاولة. وحول فعالية الدورة الرمضانية قال المهندس حسين بن حسن عبدالحسين الرئيس التنفيذي لحيا للمياه: "بأن تنظيم الدورة الرمضانية يأتي بعد النجاحات الكبيرة التي تحققت خلال السنوات الماضية للدورات الرمضانية، ونهدف من خلال تنظيم هذه الفعاليات تعزيز قيم التآخي والاندماج بين موظفي الشركة في أمسيات رمضانية متميزة وشيقة جمعت بين كرة القدم وتنس الطاولة. "وأكد الرئيس التنفيذي بأن الشركة لا تألُو جُهدا في دعم المناشط الرياضية والاجتماعية بالشركة، حيثُ تعد هذه الفعاليات بمثابة فرصة سانحة لالتقاء الموظفين في أمسيات ترفيهية خارج أوقات العمل.

نيودلهي أ.ف.ب: تعاقد الاتحاد الهندي لكرة القدم مع المدرب الكرواتي إيغور ستيامتش للاشراف على المنتخب الوطني خلفا للإنكليزي ستيفن كونستانتين الذي ترك منصبه بعد نهائيات كأس آسيا في الامارات مطلع العام الحالي. وأكد رئيس الاتحاد الهندي برافول باتل في بيان أن "إيغور هو المرشح المناسب للاشراف على تدريب النمور الزرق...تعيش كرة القدم الهندية فترة انتقالية وأنا واثق من ان خبرته الواسعة ستقودنا الى مستويات اعلى". وكان ستيماتش قلب الدفاع السابق مع منتخب بلاده، اشرف على تدريب كرواتيا خلال تصفيات مونديال البرازيل ٢٠١٤ قبل ان يقال من منصبه بعد ان حصد نقطة واحدة في آخر أربع مباريات وتأهل الى الملحق بشق النفس. يذكر ان كونستانتين استقال من منصبه عندما خرجت الهند من الدور الاول لدور المجموعات في كأس آسيا.

انضمام نجوم الرياضة العمانية لتشجيع الشباب للمشاركة

الكشف عن تفاصيل ماراثون الموج مسقط ٢٠٢٠م وإطلاق حملة «خلا نركض»

خمس مسافات لاستقطاب الهواة والمحترفين والأطفال وباب التسجيل مفتوح للجميع

تغطية . ليلى بنت خلفان الرجيبية:
تصوير / إبراهيم الشكيلي

تحت شعار (خلا نركض) كشفت صباح أمس اللجنة المنظمة لماراثون الموج مسقط عن تفاصيل النسخة التاسعة لعام ٢٠٢٠م وذلك بفندق كمبنسكي مسقط وبحضور عدد من المسؤولين والمهتمين والابطال سفراء الرياضة العمانية في السلطنة وبوجود عدد كبير من الاعلاميين من مختلف وسائل الاعلام .

▪ حضور المؤتمر الصحفي

▪ المتحدثون في المؤتمر الصحفي

▪ صورة جماعية للرياضيين للمتحدثين نجوم الرياضة العمانية البارزة والملهمة (السفراء) .

حيث سيقام خلال يومي الجمعة والسبت ١٧ و١٨ يناير ٢٠٢٠م ليشمل عدة مسافات وهي المارثون (٤٢ كيلو مترا) ونصف الماراثون (٢١ كيلو مترا) وسباق ١٠ كيلومترات و٥ كيلومترات إضافة إلى سباقات الأطفال (١ و ٢ و ٣ كيلو مترات) وقد تم التنويع في المسافات من أجل تشجيع شريحة أكبر من أفراد المجتمع على ممارسة الرياضة واتباع أساليب الحياة الصحية.

وقد تم خلال المؤتمر الصحفي عبر نجوم الرياضة العمانية البارزة والملهمة (السفراء) في المجتمع إطلاق حملة وطنية حملت شعار "خلا نركض" تهدف إلى تشجيع الشباب على اتباع أساليب الحياة الصحية من خلال الرياضة وخوض تجربة المشاركة في النسخة التاسعة من ماراثون الموج مسقط ٢٠٢٠م، خاصة في ظلّ ارتفاع مستويات الإصابة بمرض السكري والسمنة المفرطة وارتفاع ضغط الدم في السلطنة مقارنة بالمعدل العالمي. وسيشارك في هذه الحملة ستة من أبرز الرياضيين في السلطنة للمساهمة في إيصال هذه الرسالة وتسليط الضوء عليها. وتشمل قائمة سفراء الحدث الرياضي كلّا من عبدالعزيز الحبسي ممثل اكاديمية الحبسي وبطل سباقات السيارات الرياضية أحمد الحارثي، ولاعبة التنس فاطمة النبهاني، والعداء العُماني المتألق بركات الحارثي، والفارس الأولمبي سلطان الطوقي، والبحّار الساعي إلى الأولمبياد مصعب الهادي. إضافة إلى ذلك مشاركة العداءة البريطانية وصاحبة الأرقام القياسية في سباقات الماراثون النسائي وسفيرة ماراثون الموج مسقط العالمية بولا رادكليف، كقدوة تضاف إلى الجهود التعاونية التي يبذلها منظمو الحدث من أجل إشراك شريحة أكبر من الشباب في الماراثون.

تفاصيل النسخة التاسعة

من المقرر أن تنطلق النسخة التاسعة من الماراثون في عطلة نهاية الأسبوع خلال الفترة من ١٧-١٨ يناير من العام ٢٠٢٠م، فخلال اليوم الأول ستنطلق السباقات من فئة الماراثون مسافة ٤٢ كيلومتراً، نصف الماراثون لمسافة ٢١ كيلومتراً وسباق ١٠ كيلومترات، أما في اليوم الثاني الذي يقام بتاريخ ١٨ يناير ستنطلق منافسات الفئة الأكثر شعبية بين العدائين وهي سباق ٥ كيلومترات بالإضافة إلى سباقات الأطفال والتي تمتد لمسافة ١ و٢ و٣ كيلومترات على أن تقام جميع السباقات في محيط مشروع الموج مسقط- الوجهة المثالية لنمط الحياة العصرية في السلطنة والأماكن المجاورة منه. وفي هذا الصدد، أعرب ناصر بن مسعود الشيباني، الرئيس التنفيذي للموج مسقط: "يسعدنا مواصلة دعمنا لماراثون الموج مسقط وأن نكون الراعي الرئيسي للنسخة التاسعة من الحدث، فمما لا شك فيه أن هذا الحدث متماشٍ مع الأسس التي يرتكز عليها الموج مسقط والتي تنصب في تعزيز أساليب نمط الحياة الصحية لسكان وزوار المشروع على حدّ سواء. وما مواصلة دعمنا إلا نتاجٌ لهذا الالتزام".

ماراثون الموج مسقط فرصة رائعة

وتعليقاً على هذه الحملة، قال الحارس العُماني المتألق علي الحبسي: "يُعد ماراثون الموج مسقط فرصة رائعة لإشراك الشباب العُماني وجعلهم اكثر حيوية ونشاطاً، حيث يوفر لهم الحدث والذي يقام بشكل سنوي منصة لتحدي الذات والوصول نحو أهدافهم البدنية. حرصت على مشاركة أطفالي في النسخة الماضية من الماراثون في فئة سباقات الأطفال ولقد استمتعوا بالتجربة وأتطلع للمشاركة في النسخة القادمة من الماراثون".

سررت بهذه المشاركة

فيما قالت لاعبة التنس، فاطمة النبهانية: "إنه لمن دواعي السرور المشاركة في الحملة الوطنية الخاصة بماراثون الموج مسقط والتي ستعمل بالتأكيد على تشجيع الشباب العُماني على ممارسة هذه الرياضة من أجل الحفاظ على صحتهم مستقبلاً. لم يسبق لي المشاركة في مثل هذا الحدث سابقاً وسأتحدى نفسي لخوض التجربة كما أتمنى زيادة المشاركة النسائية في الماراثون وسأكون كذلك ممتنة جداً بمشاركة الجميع".

وقال البطل أحمد الحارثي : يسرني ان نكون سفراء لهذا الماراثون كونها المشاركة الأولى بالنسبة حيث ان رياضة المحركات تختلف تماما واللياقة البدنية مهمة جدا في حياة اي لاعب ومن الاساسيات الهامة التي نمارسها يوميا وان شا الله سنكون دافع قوي كبير للشباب العماني في تواجدنا رغم ان كافة مشاركاتنا تكون خارج السلطنة ومن الجيد ان نكون متواجدين معهم . أما الفارس سلطان الطوقي تحدث قائلا : بالنسبة لرياضة قفز الحواجز مهمة جدا لممارسة رياضة اللياقة البدنية وعامل مهم لكل رياضي وهي بحد ذاتها تحتاج الى مجهود نفسي ونحن بدورنا لابد أن نرسل التوعية لكافة المجتمع الرياضي ونتشرف ان نتواجد بين الرياضيين المشاركين في الماراثون .

نمو متصاعد في أعداد المشاركين

ومن جانبه، قال ديفيد جراهام، الرئيس التنفيذي لعُمان للإبحار: "سعدنا برؤية ما حققه الماراثون من نمو متصاعد في أعداد المشاركين على مدى الثلاث سنوات الماضية، والذي لم يأت إلا نتيجةً للعمل المتفاني وتضافر جهود مختلف المؤسسات من مختلف أرجاء السلطنة، إضافة إلى الدعم الذي حظي به من قبل مشروع الموج مسقط وميناء صحار والمنطقة الحرة وأضاف: الفوائد الناتجة من اتباع أنماط وأساليب الحياة الصحية أثبتت جدواها، ليس من باب الصدفة فأكثر من ٩٣٪ من الرؤساء التنفيذين في أميركا بحسب مجلة فورتشن يمارسون الرياضة بشكل متواصل في فترة شبابهم، وذلك لما لها من فوائد صحية على الأفراد والمجتمع على المدى البعيد. كما سررنا بمشاركة أبرز نجوم الرياضة العُمانية في هذا الحدث للمساهمة من أجل تشجيع الشباب العُماني على اتباع أساليب الحياة الصحية وأن يكونوا مصدر إلهام لهم.

تجدر الإشارة إلى أن ماراثون الموج مسقط شهد زيادة كبيرة في أعداد المشاركين بدءاً من ١٣٥ مشاركاً في الحدث الأول والذي تم تنظيمه في عام ٢٠١٢م إلى أكثر من ٨٠٠٠ مشارك في النسخة الثامنة والتي أقيمت في مطلع هذا العام بشهر يناير، حيث يتطلع المنظمون إلى زيادة المشاركين إلى أكثر من ١٢ ألفا في عام ٢٠٢٠م، وذلك لمواكبة النمو السريع في سوق السياحة الرياضية الدولي وتعتبر فئة الماراثون لمسافة ٤٢,١٩٥ كيلومتر والفئات الأخرى معتمدة من قبل الجمعية الدولية لسباقات الماراثون وسباقات المسافات (AIMS) لتتوافق بالتالي مع معايير الاتحاد الدولي لألعاب القوى (IAAF) والتي تقدم خيارات متنوعة للمشاركين للتسجيل بها. حيث قال أحمد المالكي، رئيس رابطة عدّائي مسقط، والذي قام بتنظيم الماراثون لأول مرة في عام ٢٠١٢: "أثبتت الفئات المتنوعة لمسافات الماراثون نجاحاً وشعبية كبيرة بين العدائين من مختلف الأعمار ومستويات اللياقة البدنية". وأضاف: سررنا برؤية النمو الكبير والتصاعدي في أعداد المشاركين في ماراثون الموج مسقط خلال السنوات الثلاث الماضية، ويعزى ذلك إلى الخبرة التنظيمية والترويجية التي تتمتع بها عُمان للإبحار، والعمل المتفاني الذي قدمه المتطوعون والبالغ عددهم ١٧٠ متطوعاً، إضافة إلى الدعم الذي حظي به الماراثون من قبل مشروع الموج مسقط وبإمكان العدائين المشاركة في النسخة التاسعة من الماراثون عن طريق الموقع الإلكتروني للحدث : https://muscatmarathon.om/

▪ لقطة من ماراثون الموج مسقط

ضمن الفعاليات الرياضية لغازي ١٨

اليوم انطلاق بطولة الشطرنج ومنافسات القدم والطائرة الشاطئية

صور . من عبدالله بن محمد باعلوي:
تصوير . احمد السناني:

تنطلق اليوم الخميس بالمجمع الرياضي بصور بطولة الشطرنج للأفراد والتي تأتي ضمن الفعاليات الرياضية الرمضانية التي تنفذها المؤسسة التنموية للشركة العمانية للغاز الطبيعي المسال خلال شهر رمضان المبارك تحت شعار (غازي ١٨) وبالتعاون مع دائرة الشئون الرياضية بمحافظة جنوب الشرقية وتقام على مدى ثلاثة أيام بنظام خروج المغلوب حيث سيتم تسجيل المشاركين بنفس اليوم وتقسيمهم بنظام القرعة وتأتي هذه المسابقة من باب إتاحة الفرصة للشباب والمهتمين في هذه المسابقة للمنافسة وإبراز المهارات في هذه اللعبة، حيث تلاقي لعبة الشطرنج في الولاية متابعة واهتماما كبيرا لدى الشباب.

خماسيات القدم

من جانب اخر تبدأ اليوم بالصالة المغلقة بالمجمع الرياضي بصور مباريات دور الـ ١٦ لكرة القدم بنظام خروج المغلوب حيث ستقام اليوم اربع مباريات تجمع الأولى فريقي عمانتل وديم والثانية تجمع فريقي نادي الطليعة وهوندا والثالثة تجمع فريقي بلدية صور ومزن للصيرفة الإسلامية وتجمع الرابعة فريقي الطاؤوس والهيئة العامة للأعمال الخيرية كما ستقام غدا الجمعة اربع مباريات كختام لمباريات دور ال١٦ حيث ستجمع المباراة الأولى فريقي ميسرة للصيرفة الإسلامية والشركة العمانية الهندية للسماد والثانية تجمع فريقي بنك مسقط وجي ام سي والثالثة تجمع فريقي السياحة والبنك العربي وتجمع الرابعة فريقي التراث وجلفار ويدير المباريات طاقم تحكيمي مكون من محمد بن راشد الهاشمي وعبدالعزيز بن جمعة الفارسي وسعيد بن مصبح العلوي وعوض سبيت العلوي وتحت إشراف وإدارة فارس بن حمد الصقلاوي وعبدالله بن علي الغيلاني فيما أدار التعليق على المباريات المعلق الرياضي راشد بن خميس المخيني والدكتور ابراهيم محمد زكي اخصائي العلاج فيما ستقام مباريات دور الثمانية يوم الأحد القادم ويوم الأثنين ٢٠ مايو تقام مباريات الدور قبل النهائي.

▪ تنافس قوي بين الفرق المشاركة في خماسيات كرة القدم

▪ منافسات الطائرة الشاطئية

كرة الطائرة الشاطئية

ويشهد شاطئ نعمة اليوم مباريات الدور ربع النهائي لكرة الطائرة الشاطئية حيث ستجمع المباراة الأولى فريقي الهيئة العامة للأعمال الخيرية والسياحة وتجمع الثانية فريقي الثروة السمكية وبيئة والثالثة تجمع فريق الغاز الطبيعي المسال وبنك مسقط وتلعب الفرق بنظام خروج المغلوب ويدير مباريات البطولة طاقم تحكيمي مكون من الدولي سعيد الراجحي وعلي المشايخي وحمد هلال العريمي ومحمد جمعة العريمي مراقبي الخطوط وسعود الغيلاني مسجل وحمد الطارشي للوحة الرقمية.

امسيات رياضية نسائية

كما انطلقت بالصالة المغلقة بالمجمع الرياضي بصور الامسيات الرياضية الترفيهية النسائية بمشاركة ١٢ فريقا تم تقسيمها إلى مجموعتين ضمت المجموعة الأولى والتي اقيمت فعاليتها أمس الأول فرق نادي صور والتجارة والصناعة وحماية المستهلك وكلية صور الجامعية ومدرسة العيجة بينما ضمت المجموعة الثانية والتي اقيمت فعالياتها أمس الأربعاء فرق مدرسة الشراع ومدرسة العفية والتنمية الاجتماعية وتطبيقية صور وكلية عمان الصحية وتهدف الأمسيات الرياضية إلى بث روح التعاون والتنافس بين الفرق وإكساب مهارات اللياقة البدنية وقد شهدت الأمسيات منافسات قوية بين الفرق المشاركة في مختلف المسابقات المنفذة. وقد اعتادت المؤسسة التنموية للشركة العمانية للغاز الطبيعي المسال على تنفيذ هذه الفعاليات في الشهر الفضيل سنويا ضمن خططها وبرامجها الرمضانية وأهدافها لدعم المناشط والفعاليات الشبابية إضافة إلى تجسيد مدى التواصل بين المؤسسة والمجتمع حيث ستقام كذلك إلى جانب خماسيات كرة القدم بطولة كرة الطائرة الشاطئية بشاطئ نعمة والتي انطلقت الأحد وستقام يومي ١٤ و١٥ مايو الفعاليات الرياضية النسائية بالصالة المغلقة بالمجمع الرياضي بصور كما ستنطلق يوم الخميس ١٦ مايو بالمجمع الرياضي بصور بطولة الشطرنج للأفراد.

▪ محمد السناني

انطلاق البطولة الكروية الثانية لكرة القدم لفريق بمه بقريات

قريات من . عبدالله البطاشي:

انطلقت منافسات البطولة الكروية الثانية لكرة القدم التي ينظمها فريق بمه الرياضي الثقافي بولاية قريات، بمشاركة "ستة" فرق، التي تم توزيعها على مجموعتين، وستستمر منافستها طوال شهر رمضان المبارك، وذلك على ملعب الفريق بقرية بمه. وكانت اللجنة المنظمة للدوري برئاسة محمد بن خلفان السناني، عرضت اللائحة التنظيمية للفرق المشاركة، التي تضمنت شرحا مفصلا عن آلية الدوري من حيث الشروط وعدد الفرق واللاعبين ومواقيت المباريات وأعدادها ومراحل الدوري حتى نهايته، والأهداف.

www.alwatan.com

alwatanoman
صوتك

الوطن الرياضي SPORTS

الخميس ١٠ من رمضان ١٤٤٠ هـ. الموافق ١٦ من مايو ٢٠١٩م . العدد: (١٣٠٣٢) . السنة الـ ٤٩

THURSDAY 16 May 2019 - NO: (13032) - VOL49

السبت ... في افتتاح الجولة الرابعة والعشرين لدوري عمانتل

صور ومجيس في مواجهة الرمق الأخير والتشبث ببصيص الأمل المشروط

نادي عمان والشباب يبحثان عن طوق النجاة ... فمن ينجو

لقاء فض الاشتباك بين صحار والعروبة في أمسية جماهيرية منتظرة

مرباط «الجريح» يستقبل النهضة «المنتشي» ولا مجال لنزيف النقاط

متابعة . صالح البارحي :

انتهى الكثير ولم يتبق سوى القليل ... طارت الطيور بأرزاقها ... وسيتوج باللقب ذلك الزعيم الأحمر (ظفار) دون أي انتظار بأمسية الأحد أمام مسقط أيا كانت النتيجة ... فيما هناك من يعاني الأمرين للهروب من الهبوط للدرجة الأولى ... وهناك من يمني النفس أن يبقى في مركزه المتقدم الذي يضعه في المراكز الأمامية ... وهناك من سيفرح كثيرا عندما يبقى في الدوري بعد أن مر بظروف قاهرة ساهمت في تراجعه وهبوط نتائجه ومستواه في فترات كثيرة متعددة من عمر دورينا ...

هي أهداف تحققت لكل من سعى لها بشكل مثالي ... أما من وضعها للظروف فهو يعيش تحت وطأة غضب جماهيره أو لاعبيه ... بلسان حال يقول (هناك أفضل مما كان) ... دوري عمانتل يدخل في مراحله الأخيرة ... حيث يصل يوم السبت إلى المرحلة الرابعة والعشرين والتي ستكشف ملامح الهبوط بشكل مباشر على وجه الخصوص ... وستنطلق منافسات هذه الجولة عبر أربع مواجهات تقام في العاشرة من مساء السبت .. حيث يلعب صور مع مجيس بمجمع صور وصحار يتبارى مع العروبة بمجمع صحار ويلعب مرباط مع النهضة على ملعب مجمع صلالة الرياضي ونادي عمان أمام الشباب ... فيما تختتم منافسات هذه الجولة عبر ثلاث مواجهات تقام الأحد والتي يلتقي فيها صحم مع النصر بمجمع صحار ويلعب ظفار مع مسقط بمجمع صلالة ويحتضن ملعب استاد السيب مباراة الرستاق والسويق قبل أن يسدل الستار على منافسات هذه الجولة نهائيا .

■حسن ربيع

الرمق الأخير

بطبيعة الحال ، فإن الوضع الذي يعيشه ناديا مجيس وصور لا يسر عدوا ولا حبيبا ... ولا كان على البال ولا على الخاطر خاصة بعد الاداء الجيد الذي صاحب الفريقين في مسابقة الكأس الغالية أولا ... فصاحب الأرض والجمهور (صور) توج باللقب على حساب فنجاء ... والضيف البحري خرج على يد صور من المربع الذهبي للبطولة ... ناهيك عن الاداء القوي الذي قدمه مجيس في الدور الثاني لدوري عمانتل والذي بدأه بشكل مثالي جدا وسار بخطى ثابتة قبل أن تقسو عليه نتيجة خروجه من المربع الذهبي للكأس وأصبح يتراجع بشكل مخيف إلى أن أصبح أحد أقرب الفرق المهددة بالعودة للدرجة الأولى بعد موسم واحد فقط في الأضواء ...

صور لم يستفد تماما من تتويجه بلقب الكأس والحالة المعنوية الجيدة التي عاشها لاعبوه وجماهيره ومحبوه على حد سواء ... بل إنه إزداد سوءا في نتائجه بالدوري ... فلم ينجح في حصد أي نقطة بعد معانقة اللقب ... فخسر (٩) نقاط كاملة أمام صحم ومرباط والرستاق ... والأغرب أنه خسر (٦) نقاط على ملعبه في التوقيت العصيب جدا جدا ... وبالتالي وجد نفسه في المركز الأخير الذي أصبح من خلاله أحد الفرق المرشحة للعودة للأولى بعد موسم واحد فقط بين الكبار ...

مباراة اليوم بين اقرب فريقين للهبوط لا تقبل القسمة على اثنين إن أراد أحدهما التمسك ببصيص أمل في البقاء والذي سيكون مربوطا بنتيجة مباراة الشباب ونادي عمان تحديدا ... ففي حالة فوز نادي عمان لن يكون لفوز أحدهما أهمية إطلاقا ... وسيهبط الفريقان (مجيس وصور) إلى الدرجة الأولى كما ترافقا للأضواء في الموسم الماضي ... اما فوز الشباب وفوز أحدهما فإن ذلك يعني بقاء الأمل للفائز حتى حين ... وبين هذا وذاك عملا غير متقنا إطلاقا ساهم في هذا التراجع المخيف للطرفين دون جدال .

■معتصم مبارك ■محمد خميس

■سعيد عبيد

لقاء جماهيري

من المتوقع أن تعيش جماهير صحار أمسية جماهيرية هذه الليلة .. وذلك عندما يظهر فريقها الأخضر الذي يحتل المركز الثامن برصيد (٣١) نقطة أمام نظيره العروبة الذي يحتل المركز السادس برصيد (٣٢) نقطة ... لقاء متكافئ إلى حد بعيد يمهد لمواجهة قوية بين فريقين يطمحان في الوصول لمراكز متقدمة افضل عما هي عليه الآن ... وقبل ذلك تبادل المراكز بينهما والاقتراب من المركز الثالث الذي لا يبعد كثيرا عن الفائز في لقاء اليوم خاصة وأن النهضة الذي يحتل المركز الثالث يواجه مرباط في صلالة وهي مباراة ليست سهلة ... صحار والعروبة فريقان ممتعان بكل أمانة ... يقدمان الكرة السهلة الجميلة التي لا تميل للتعقيد ... ويبحثان عن الوصول للمرمى بعدة أشكال بغية تسجيل الأهداف مما يسمح بمشاهدة فرص هنا وهناك ومباراة مفتوحة بين الطرفين خاصة وأنهما يدخلان اللقاء بعيدا عن أي ضغوط وهي ما يعطيهما أريحية في تقديم المستوى المأمول والجميل في اللقاء ... صحار قدم مباراة جميلة في الجولة الماضية أمام النصر وعاد بنقطة ثمينة من صلالة بعد أن كان الأقرب للفوز ... والعروبة قدم مباراة جميلة وقوية للغاية أمام ظفار بطل الدوري والتي انتهت سلبية بينهما على ساحة ملعب مجمع صور .. وهذا دليل على أن الفريقين دخلا اختبارا قويا في الجولة الماضية نجحا فيه بامتياز وهو ما يدفعهما لتكملة مشوارهما بذات الشكل في مواجهة اليوم ...

مصطفى كيوة مدرب صحار ونظيره الفرنسي بيرنارد سيموندي وجها لوجه ... فمن يقدم الوجه الحقيقي للكرة الممتعة والنتيجة الإيجابية التي تخدم فريقه !!!

جولة كشف المستور

عدد الأندية ١٤ ناديا في دوري عمانتل ولكن في الواقع تشعر وكأن الدوري طويل بسبب تلك التوقفات التي شهدها والتي تسببت في تراجع مستوى بعض الاندية والبعض الآخر حافظ على نفس الرتم والاداء بل واستطاع أن يبقى على صدارة الدوري من البداية ليختم عليه بالشمع الأحمر ممنوع الاقتراب من اللقب وهو نادي ظفار الذي قدم موسما استثنائيا وقبل ثلاث جولات من نهاية الدوري محافظا على سجله بدون أي خسائر ولا نعلم إذا كان يمشى على نفس العهد حتى النهاية حيث حقق الفوز في ١٧ مباراة ولديه افضل هجوم مسجلا ٤٧ هدفا وأفضل دفاع حيث لم يتلق سوى ٩ أهداف في مرماه كل ذلك يحسب لنادي ظفار هذا الموسم، فيما تراجع في الدور الثاني أندية مرباط الذي وصل لمركز الوصافة وأنهى الدور الاول في المركز الخامس ليصل الآن للمركز العاشر وكذلك الحال لنادي مسقط من الثالث إلى التاسع حاليا وبقي النصر والنهضة على نفس الوتيرة بين الوصافة والثالث بالتناوب، وأفضل فريقين تطور مستواهما وعملا بكل صمت ليتقدما من المراكز المتأخرة إلى المراكز المتقدمة فريقا الرستاق وصحم الذي عانى في المراكز المتأخرة خاصة بعد تلك السباعية من ظفار لكنه عالج كل الهفوات واستطاع أن يستعيد نغمة الانتصارات ويرتقي في سلم الترتيب ليحمي نفسه بعيدا عن صراع المراكز الأخيرة وبقت أندية صور ومجيس من البداية تمني النفس على أمل الخروج من مأزق شبح الهبوط ولكن الدلائل تشير الى أنهم الأقرب وهذا ما تكشفه الجولة القادمة رقم ٢٤ التي تعطي مؤشرات كبيرة في لقاء الرمق الأخيرة بين صور ومجيس ومن يمسك بخيط الأمل الضعيف، وكذلك الوضع مشابه في لقاء نادي عمان والشباب لأن كلاهما يسير نحو هاوية الغرق ومن يتفوق على الآخر في هذا اللقاء ربما يضمن البقاء والمؤشرات تقول بأن الشباب هو الأقرب لذلك كونه سيلاقي في آخر مباراتين الرستاق وصور فيما يواجه نادي عمان فريقي النهضة والنصر وكلاهما لا يريدان التفريط في مركز الوصافة ليكون مصير نادي عمان هو الأصعب، وكلنا ننتظر يومي السبت والأحد القادمين وما تكشفه لنا تلك الجولة من الجولات الرمضانية فهل يستمر الغليان في القاع ليخرج لنا بركان الدوري بالشيء الجديد .. ربما ورمضان كريم.

يونس المعشري
Almasheri88@yahoo.com

■محمد خصيب

على صفيح ساخن

باتت مباراة مرباط العاشر برصيد (٢٩) نقطة والعائد من خسارة عصيبة أمام الشباب صفر/٢ في الجولة الماضية ونظيره النهضة القادم من فوز مهم على صحم ١/صفر في ذات الجولة والتي وضعته في المركز الثالث برصيد (٣٧) نقطة على صفيح ساخن ...

فالاول صاحب الارض والجمهور بدأ يدخل في وضعية صعبة للغاية بعد النتائج المتراجعة التي حققها الفريق في الدور الثاني ... وبات بحاجة إلى فوز على اقل تقدير حتى يبعد نفسه تماما عن شبح الهبوط أو الدخول في المنافسة على هذه المرحلة بعد أن كان منافسا على مراحل متقدمة في جدول الترتيب ... أما النهضة فإن الفوز الذي حققه في الجولة الماضية على حساب صحم بملعبه وبين جماهيره ١/صفر يعد أحد أهم النتائج التي حققها الفريق في هذا الموسم ... فهي النتيجة التي أعادته للمركز الثالث على حساب صحم وهي النتيجة التي زادت من سقف طموحه في الاقتراب من منافسة النصر على مركز الوصيف وعدم تفويت الفرصة.

■مسلم عكعاك

■عبدالمجيد اليحمدي

من ينجو !!

من ينجو ... سؤال يتبادر إلى ذهن المتابعين والمحبين لفريقي الشباب ونادي عمان ... فلا مجال للتعادل إطلاقا لأنه سيدخلهما في نفق خطير للغاية وسيكون عرضة لهبوط أحدهما في حالة تمكن مجيس من الفوز على صور على وجه التحديد ...

نادي عمان صاحب الضيافة خسر أهم نقطتين في مشوار البحث عن الأمان في الدوري في هذا الموسم ... وذلك بعد أن فرط في فوز كان في متناول يده بتقدمه ٣/صفر على السويق قبل أن ينهار في الشوط الثاني ويتقبل ثلاثة أهداف كانت كفيلة باقتسام النقاط بين الطرفين ... ليضع الفريق نفسه اليوم على فهوة المدفع ... فهو مطالب بالفوز أولا حتى ينهي معاناته مع شبح الهبوط ويدفع بالشباب إلى الدرجة الأولى أو بالتعادل على اقل تقدير ليتمسك بحظوظه بيده وليس بيد غيره في الجولتين المتبقيتين من عمر الدوري .

■محمد الذيب

أتلتيكو مدريد يدفع ٢٢٫٥ مليون يورو لسبورتينج لشبونة بشأن انتقال مارتنز

لشبونة – أ.ف.ب: وافق أتلتيكو مدريد، ثاني الدوري الإسباني لكرة القدم، على دفع مبلغ ٢٢٫٥ مليون يورو الى سبورتينغ لشبونة بشأن انتقال جيلسون مارتينز الى صفوفه مقابل وقف النادي البرتغالي ملاحقته قضائيا، بحسب ما أعلن الناديان.

وقال أتلتيكو في بيان "توصل أتلتيكو مدريد وسبورتينغ لشبونة الى اتفاق يقضي بقيام النادي البرتغالي بسحب الملاحقة القضائية تجاه نادينا الذي كان مطالبا بدفع مبلغ معين في ما يتعلق بتسجيل عملية انتقال جيلسون مارتينز في سوق الانتقالات الصيف الماضي". في المقابل أصدر سبورتينغ لشبونة بيانا أكد فيه أن الناديين توصلا الى اتفاق ودي "وتعهد النادي المدريدي بدفع ٢٢٫٥ مليون يورو في ما يتعلق بعملية انتقال جيلسون مارتينز".

ويلعب مارتينز حاليا في صفوف موناكو الفرنسي معارا من أتلتيكو، وهو كان اعتبر أنه يستطيع فسخ عقده من طرف واحد مع سبورتينغ لشبونة في نهاية موسم ٢٠١٧-٢٠١٨ شأنه في ذلك شأن ٨ لاعبين آخرين بعد أزمة داخلية هزت النادي البرتغالي. واعتبر هؤلاء اللاعبون انهم في حل من التزاماتهم بعد اجتياح مركز التدريب في النادي من قبل مشجعين ملثمين وعنيفين. وانتقل مارتينز بعد تلك الحادثة الى أتلتيكو مدريد، ووقع عقدا لمدة خمس سنوات ما استدعى قيام سبورتينغ لشبونة بشكوى لدى الاتحاد الدولي لكرة القدم (فيفا)، معتبرا ان ما قام به اللاعب "تصرفا غير مقبول"، وطالبوا بالحصول على تعويضات وانزال عقوبة رياضية بحق اللاعب والنادي الاسباني.

وكان سبورتينغ توصل الى اتفاق مماثل بشأن حارس مرماه السابق روي باتريسيو المنتقل الى نادي ولفرهامبتون الإنكليزي الذي سدد مبلغا مقداره ١٨ مليون يورو لحل الخلاف بين الطرفين في اكتوبر الماضي.

وعلى هامش الاتفاق بين سبورتينغ وأتلتيكو مدريد، اعلن الاول انضمام الأرجنتيني لوسيانو فييتو مقابل ٧٫٥ ملايين يورو من دون ان يذكر مدة العقد علما بان أتلتيكو، اعار اللاعب هذا الموسم الى فولهام الإنكليزي.

■جيلسون مارتينز

عدنان البلوشي يعيد الحياة بـ «اللون» لبعض الصور العمانية التاريخية القديمة

ضمن مشروعه بهدف توضيح معالمها للجيل الحالي

كتب. خالد بن خليفة السيابي:

"يعكف المصور عدنان البلوشي في مشروعه الجديد "تلوين الصور التاريخية القديمة" بهدف إعادتها للحياة بخيال متصور للألوان يعكس الواقع الذي يستشفه الفنان من الصورة، حيث يعشق "البلوشي" الصور القديمة والنادرة ما دفعه هذا الشغف لجمع تلك الصور التي تعود إلى حقبة تاريخية معينة بهدف إيصال هذا المشروع وفكرته للمتلقي بصورة انسايبية تقارب الواقع."

■ السلطان تيمور بن فيصل في بريطانيا سنة ١٩٢٨م

■ صورة تجمع السلطان تيمور بن فيصل مع بعض شيوخ عمان في تلك الحقبة

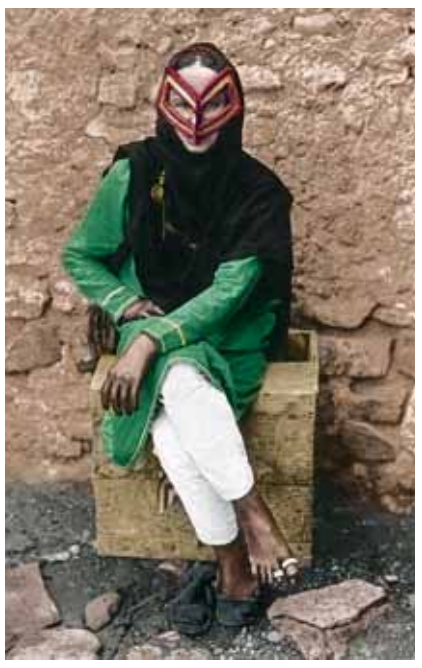
■ احدى نساء مسقط وتعود الصورة لعام ١٩٠٥م

■ مسقط سنة ١٩١٤م

وقدم الفنان عدنان البلوشي خمس صور متنوعة قام بتلوينها للتعرف عليها بشكل أوضح حيث توضح الصور الخمس، طبيعة أسلوب العيش في تلك الحقبة التاريخية، منها صورة لحضرة صاحب الجلالة السلطان قابوس بن سعيد المعظم في بداية توليه مقاليد الحكم في البلاد، إضافة إلى صورة للسلطان تيمور بن فيصل آل سعيد تم التقاطها في بريطانيا عام ١٩٢٨ وصورة أخرى لمسقط وتعود لعام ١٩١٤ وصورة أخرى تجمع السلطان تيمور بن فيصل مع بعض شيوخ عمان في تلك الحقبة وصورة لإحدى نساء مسقط وتعود لعام ١٩٠٥م. وقد شرع عدنان البلوشي في هذا المشروع بإضافة اللمحة الفنية الجديدة عبر التلوين ببرنامج إلكتروني عالي الدقة، وتقمص دور الرسام الذي يغازل بريشته لوحته البهية التي تحمل واقعية شديدة في كافة تفاصيلها ومعانيها.

وحول هذا العمل يقول المصور عدنان البلوشي: بداخلي هيام فني يتمثل بعشقي لجمع الصور القديمة، التي ترمز إلى شخصية معينة أو صور تمثل بقعة من بقاع الأرض بهذا الكون، حيث قمت بجمع مجموعة من الصور وقمت بتلوينها وبث الروح فيها من جديد، أحاول أن أوضح معالمها للجيل الحالي الذي لم يعاصرها بتلك الفترة، وهناك جمهور عاشق لنوعية هذه الصور التي تحمل تفاصيل ومعاني لرموز وشخصيات عمانية لن ينساها التاريخ مهما تعاقبت الأجيال.

■ عدنان البلوشي

دفتري

يأتي في موسمه الثاني برؤية بصرية مغايرة بتلفزيون سلطنة عمان

مسابقات يومية تكتشف عوالم الطفل والتكنولوجيا المحيطة به

■ شعار برنامج دفتري

■ مذيعو برنامج المسابقات "دفتري"

■ المخرج راشد السابعي يوجه المذيعين قبل بدء بث البرنامج

كتب. خميس السلطي:

يعمل القطاع المرئي بالهيئة العامة للإذاعة والتلفزيون ومن خلال كل دورة برامجية رمضانية على إيجاد مساحة احتفاء معرفية بالطفل في السلطنة، وفي هذا العام تقدم شاشة تلفزيون سلطنة عمان برنامج المسابقات "دفتري" وهو برنامج معرفي يتجه إلى عالم الأطفال، يركز على فكرة دفتر إلكتروني يضم عدة صفحات وأبواب؛ وكل صفحة عبارة عن مسابقة مجال محدد تهدف إلى مواكبة التكنولوجيا والعلوم؛ وتعميق انتماء الطفل بوطنه ولغته العربية يصاحبها رسوم وتصاميم مشوقة تسهم في إيصال الفكرة. برنامج المسابقات "دفتري" يبث وعلى الهواء مباشرة في الساعة الرابعة وحتى الساعة الخامسة عصرا، وهو من إعداد ياسر المرزوقي وإخراج راشد بن سليمان السابعي، ويقدمه يزيد البلوشي وحوراء اللواتية وعلياء الصواعية.

جوانب علمية ومعرفية

حول البرنامج والجديد في تفاصيله يخبرنا المخرج راشد السابعي بحديثه: هناك جديد أردنا اضافته في هذا العام في برنامج "دفتري" ومن خلال موسمه الحالي، فقد قمنا بالتركيز على الجوانب العلمية والمعرفية للطفل من خلال كل ما نقدمه للمشاهدين والمتفاعلين مع البرنامج من الأطفال، خاصة وإننا نبث في هذا الموسم من القرية الهندسية بالموالح من المزن مول. وفيما يتعلق بمشاركة مذيعي البرنامج أشار السابعي إلى أن هناك خطة لإبراز وجوه جديدة كل عام بحيث يتم إعطاء الفرصة لأبناء السلطنة الموهوبين في مجال التقديم، وأشار: حرصت هذا العام بالاتفاق مع المسؤولين في الهيئة العامة للإذاعة والتلفزيون على أن يكون هناك وجهان جديدان وهم حوراء اللواتية وعلياء الصواعية، وحول التواصل مع البرنامج أوضح السابعي تفاعل الأطفال مع اسئلة البرنامج والتي هي دائما ما تكون محفزة وذات معلومة قيمة، وهذا يدل على القيم المادية التي يقدمها البرنامج من خلال فقراته المتعددة.

بث روح الانتماء

حول الجديد في إعداد برنامج "دفتري" هذا العام يقول المعد ياسر المرزوقي: يطل علينا برنامج دفتري في نسخته الثانية بحلة جديدة من كل النواحي، سواء من ناحية الموقع أم من ناحية المحتوى والمذيعات، وأيضا الجوائز، فالموقع القرية الهندسية بمركز المزن التجاري، والتي تعتبر بيئة جاذبة ومشجعة للمواهب العمانية الباحثة عن الابداع والابتكار، بالإضافة إلى المحتوى فقد ضم مسابقات أربع في اللغة والعلوم والوطن والتاريخ والشخصيات، هذا المزيج نسعى من خلاله إلى بث روح الانتماء للوطن في النشء، وتشجيعهم على حب اللغة والاعتزاز بها ومعرفة تاريخ حضارتهم العمانية والعربية والإسلامية، مع الاستفادة من عالم العلوم والابتكارات من حولهم، وأتت جوائز هذا الموسم قيّمة ومتعددة، منها ما يخص المسابقات ومنها اليومي والأسبوعي . هذا كله شكل مادة خصبة للإعداد وفرصة كبيرة للمعدين في إبراز طاقاتهم الكامنة في الكتابة والتحرير والإعداد.

إضافة قيّمة

حول مشاركتها في تقديم برنامج المسابقات "دفتري" تقول المذيعة حوراء اللواتية: تجربتي هي الاولى في تقديم برنامج مباشر وأحسبها فرصة جيدة على الرغم من الصعوبة التي واجهتها منذ البداية، ولكن مع مرور الوقت بدأت اتأقلم مع فقرات البرنامج وكذلك فقرة التواصل المباشر مع المتصلين والتي أشعر بإنها أقرب فقرات البرنامج بالنسبة لي، فالمذيع في هذه الفقرة يستطيع التحاور مع الطفل والتفاعل من خلال أخذ (أخباره وعلومه)، كما أن التوجيهات التي نتلقاها من المخرج راشد السابعي والمعد ياسر المرزوقي تحفزنا على تقديم الأفضل لدينا في البرنامج المباشر. أما المذيع يزيد البلوشي فيسرد حكايته مع برنامج المسابقات دفتري وهنا يشير: مشاركتي في تقديم برنامج المسابقات "دفتري" في هذا العام هي المشاركة الثانية على التوالي، وكانت هي تجربتي الأولى في تقديم البرامج التلفزيونية، وقد كانت مختلفة وجديدة بالنسبة لي، فقد اعتدت على لقاء الجمهور من على خشبة المسرح، أما في برنامج دفتري فقد كان الأمر مختلف نوعا ما، تعلمت التعامل مع الكاميرا والجمهور من خلف الشاشة، وهي تجربة جميلة وإضافة قيمة بالنسبة لي، ومن خلال مشاركتي في برنامج دفتري وبرنامج علم ومرح أيضا اتسعت دائرة معارفي، وأصبحتُ معروفا لدى الكثير من المتابعين والأطفال وهذا بحد ذاته مكسب كبير، ولا أخفي قولا بأن التعامل مع الكاميرا أمر ليس بالصعب، فمن السهل التعوّد عليه وإتقانه، أما عن تفاعل المتصلين فهذا أجمل ما في البرنامج، فأنا أسعد بالتواصل مع المتصلين بالبرنامج وخاصة المتفاعلين والمتحمسين للمشاركة، وأشعر بالسعادة وأنا أتبادل معهم الحديث قبل الشروع في المسابقة، وأود أن أشير إلى المخرج راشد السابعي "مخرج البرنامج" فهو بيت خبرة كبير، وإنسان حكيم ورائع في أسلوبه وتعامله معنا نحن المذيعين ومع بقية طاقم البرنامج، وهذه هي مشاركتي الثالثة مع المخرج راشد السابعي، كما أن معد البرنامج ياسر المرزوقي متعاون جدا معنا ولا يألو جهدا في تقديم النصيحة والعون والتحفيز.

في الإطار ذاته ومع اطلالتها الحديثة من خلال برنامج المسابقات "دفتري" تقول المذيعة علياء الصواعية: قبل ذلك كانت لي إطلالة على شاشة تلفزيون السلطنة من خلال برنامج "هلا مسقط" والذي اعتبرته تجربة فريدة من نوعها بالنسبة لي ، وبعدها طُلبت لتقديم برنامج "دفتري" ، عندها احسست بنجاحي، فأنا بلا شك حريصة على تحقيقه وها أنا اظهر في برنامج "دفتري" وكلي شغف في تحقيق كل ما اصبوا اليه في مستقبلي الاعلامي، ومما لا شك فيه فان الإطلالة من خلال التلفزيون كمذيعة رئيسية في البرنامج لهو أمر صعب ويتطلب مني جهدا ذهنيا كبيرا، لذا كنت حريصة على ان تكون اطلالتي مميزة ونأمل انها كانت كذلك، وأشير أن للكاميرا رهبة لكن ما أن بدأنا البداية الفعلية للبرنامج، سبق ذلك تحضيرات مكثفة كي نتأقلم مع الظروف المحيطة بما في ذلك تلقي الاتصالات، وهذا هو الجزء الاساسي في البرنامج لذلك عند ظهورنا ومنذ أول حلقة تخلصنا من تلك الرهبة وكانت بداية موفقة، ومن هنا أتقدم بالشكر إلى طاقم العمل وتعاملهم الإيجابي معنا في تنفيذ فقرات البرنامج المباشر.

■ الكواليس الخارجية المتعلقة بالعمل

صدور كلمة الليل في حق النهار لإبراهيم الكوني

بيروت. العمانية: عن المؤسسة العربية للدراسات والنشر ببيروت، صدرت للروائي الليبي إبراهيم الكوني رواية بعنوان "كلمة الليل في حق النهار" تتناول سيرة الملكة الأسطورية الملقبة في كتب التاريخ باسم "الكاهنة داهية".

فقد دافعت هذه الملكة ببسالة عن مملكتها بشمال إفريقيا ضدّ الغزو الأجنبي في صراع دراميّ دمويّ، استمرّ طويلاً بشهادة الإخباريين العرب والأجانب إبان القرون الوسطى، وهي الشهادات المعتمَدة في هذا العمل الملحمي، كأن قدَر الضحية عبر التاريخ أن تُدوَّن سيرته من وجهة نظر الجلّاد. وإذا كان ما يهمّ المؤرخ في السيرة التاريخية هو النتيجة التي نتلقاها منه، فإن ما يهمّ الروائي هنا هو السبب وليس النتيجة، ففي هذا البُعد تهيمن الدراما كذخيرة يراهن عليها العمل الروائي، وتستطيع الضحية أن تترافع عن نفسها لترفع إصبع الاتهام في وجه مَن أجرمَ في حقها.

مسابقة فريق الصويريج

المسابقة الثقافية لفريق الصويريج الرياضي بسمائل لشهر رمضان المبارك لعام ١٤٤٠ هـ "اقرأ وتدبر آيات من القرآن الكريم" بالتعاون مع «الوطن»

السؤال الثامن:

٨ـ في قوله سبحانه وتعالى: (قُلْ مَن ذَا ٱلَّذِى يَعْصِمُكُم مِّنَ ٱللَّهِ إِنْ أَرَادَ بِكُمْ سُوءًا أَوْ أَرَادَ بِكُمْ رَحْمَةً وَلَا يَجِدُونَ لَهُم مِّن دُونِ ٱللَّهِ وَلِيًّا وَلَا نَصِيرًا) ابحث عن السورة ورقم الآية:

الإجابة: .....

ترسل الاجابات ضمن مجموعة واحدة عقب شهر رمضان المبارك إلى جريدة الوطن موضحا على الغلاف اسم المسابقة

ص.ب : ٤٦٣ مسقط. الرمز البريدي ١٠٠

صوت عُمان في الوطن العربي

الوطن
AL WATAN
VOICE OF OMAN IN THE ARAB WORLD

يومية - سياسية - جامعة
تأسست عام ١٩٧١ م

الخميس ١٠ من رمضان ١٤٤٠ هـ. الموافق ١٦ من مايو ٢٠١٩م . العدد: (١٣٠٣٢) . السنة الـ ٤٩

صاحب الامتياز المدير العام رئيس التحرير: **محمد بن سليمان الطائي**

THURSDAY 16 May 2019 - NO: (13032) - VOL49

مواقيت الصلاة

	فجر	شروق	ظهر	عصر	مغرب	عشاء
مسقط	٤:٠١	٥:٢٥	١٢:٠٨	٣:٣١	٦:٤٧	٨:٠٦
صلالة	٤:٣٤	٥:٥٢	١٢:٢٥	٣:٣٩	٦:٥٣	٨:٠٧

الجريدة تحوي آيات قرآنية وأحاديث نبوية يرجى عدم اساءة استخدامها

درجات الحرارة

	مسقط	صلالة	السيب	خصب	البريمي	عبري	صحار	الرستاق	نزوى	سيق	جبل شمس	صور	مصيرة	هيما	ثمريت
العظمى	٤١	٣٣	٤٠	٤٠	٣٩	٤١	٤٢	٤٠	٤٠	٢٦	٢٢	٤١	٣٧	٤١	٣٧
الصغرى	٣٠	٢٨	٣١	٣٠	٢٥	٢٤	٣١	٢٨	٢٨	١٨	١٤	٢٩	٢٧	٢٧	٢٣

هاتف: (١٤٤٣)

لمعرفة آخر اخبار الطقس اتصل برقم ١١٠٢

مسبار صيني يكتشف مادة يحتمل أنها من الغلاف الصخري للقمر

لندن . بكين . د.ب.أ: عثر مسبار «Chang>e-٤» الصيني في الجهة الخلفية للقمر على ما يرجح أنه الغلاف الصخري للقمر. ومن الممكن أن يساعد هذا الكشف في العثور على إجابات على أسئلة مطروحة منذ عقود بشأن تركيبة الغلاف الصخري لتابع للأرض. نشر فريق الباحثين تحت إشراف شونلاي لي، من الأكاديمية الصينية للعلوم في بكين، ما توصلوا إليه من ملاحظات من خلال المسبار، في مجلة «نيتشر» العلمية المتخصصة. وفقا للنظرية العلمية السائدة حاليا فإن القمر كان عقب نشأته مغطى بمحيط سائل من الصخور النارية، ثم تكونت له نواة، مثله مثل الأرض، مع مرور الوقت ومع استمرار عملية تبريده، تكون له غلاف صخري وقشرة، مختلفان في تكوينهما الكيميائي. من السهل الوصول لقشرة القمر، كأعلى طبقة له، ولكن العلماء المعنيين لا يعرفون كثيرا عن تركيبة الغلاف الصخري للقمر. ركز بحث العلماء عن مادة من غلاف القمر على الحفر الكبيرة الناتجة عن سقوط كتل صخرية على سطح القمر، أملا في أن يكون كويكب قد ضرب قشرة القمر، وتسبب في ارتفاع صخور من غلاف القمر إلى سطحه. ولكن جميع البعثات التي أرسلت لوجه القمر المقابل للأرض، فشلت في العثور على مادة من غلاف القمر. ولكن من المحتمل أن يكون المسبار الصيني قد عثر على هذه المادة في الناحية الخلفية من القمر، وليست الناحية المواجهة للأرض. كان المسبار الذي سمته الصين باسم إلهة القمر، قد هبط مطلع العام الجاري في حوض أيتكين بالقطب الجنوبي للقمر، وهو أقدم وأكبر فوهة صدمية على سطح القمر، وترك هناك مركبة «يوتو ٢» ذاتية الحركة. قال الباحثون إن هذه المركبة عثرت خلال أول استكشافات لها على معادن السيليكات، من مجموعة أوليفين و بيروكسين، والتي تختلف بشكل واضح عن المواد التي تم فحصها حتى الآن من سطح القمر، والتي تغلب عليها أملاح الفلسبار، وتعرف بها صخور الغلاف الصخري للأرض. يرجح الباحثون أن ما عثروا عليه هو مادة من الغلاف الصخري للقمر، وأنه انتقل بفعل ضربة كبيرة لسطح القمر. ومن المحتمل وفقا للباحثين أن يكون سقوط صخري آخر قد قذف بهذه المادة، وهو التصادم الصخري الذي تسبب في إحداث فوهة فينسن القريبة، والتي يبلغ قطرها ٧٢ كيلومترا، ويوجد في مكان هبوط مسبار «Chang>e-٤» الصيني. أكد الباحثون ضرورة القيام بتحليلات أكثر دقة لنتائج عمليات الرصد الواعدة، ولكنهم أشاروا إلى أن هذا الكشف ربما انطوى على أهمية بالغة بالنسبة لعمليات استكشاف الغلاف الصخري للقمر، وبالنسبة للبحث العلمي عن نشأة داخل الكوكب و تطوره، بشكل عام.

■ هنديان يمشيان تحت المظلات أثناء هطول أمطار غزيرة في نيودلهي امس — أ ف ب

■ مقبرة من المقابر الأثرية المكتشفة وسط الصين — العمانية

اكتشاف ١٦٠ مقبرة أثرية وسط الصين

بكين . العمانية : اكتشف علماء الآثار في مقاطعة خنان وسط الصين ١٦٠ مقبرة أثرية. ويعتقد العلماء بأن المقابر بنيت خلال أسرة هان (٢٠٢ قبل الميلاد-٢٢٠ بعد الميلاد) ، وعثر في المقابر على أكثر من ١٠٠٠ أثر، بما في ذلك مشغولات برونزية وحديدية وفخارية، كما عثر على العديد من العملات الأثرية. وقال قاو تسان لينغ، من معهد الآثار الثقافية في مدينة (تشنغتشو)»على مسافة ليست ببعيدة من المقابر توجد بلدة قديمة، مما قد يبرهن على أن المدفونين هنا من سكانها».

إلى متى يمكنك الاحتفاظ بالأطعمة في الثلاجة؟

برلين . د.ب.أ: إذا طهوت المكرونة اليوم هل ستظل صالحة للأكل خلال يومين، أم سيتحتم علي التخلص منها؟ من المفيد معرفة عدة قواعد فيما يتعلق بفترة حفظ الطعام في الثلاجة. ويتوقف الأمر كله على نوعية الطعام. ولكن بحسب عالم الأحياء الدقيقة البروفيسور ديرك بوكمول، أغلب الأشياء سوف تصلح على الأرجح للبقاء في الثلاجة لأيام قليلة. ويجب ألا يتم إبقاء المكرونة والشعيرية (نودلز) في الثلاجة أكثر من ثلاثة إلى أربعة أيام، أما البطاطس المطهية فلا تصلح سوى للبقاء ثلاثة أيام، حتى أن الأرز المطهي لا يجب أن يظل في الثلاجة أكثر من يومين. ويرجع هذا لأن هذه الأطعمة تحتوي على النشا المعرضة للغاية بجذب البكتيريا. ولا يمكن أن تقتل هذه البكتيريا بسهولة بتسخين الطعام، لأنها مقاومة جدا للحرارة. وينصح عالم الأحياء الدقيقة أيضا بعدم إبقاء عبوة اللبن المفتوحة لأكثر من ثلاثة إلى أربعة أيام. ولمنع الجراثيم من مرافقة الطعام إلى الثلاجة في المقام الأول، تأكد من وضع الطعام البارد في الثلاجة في أسرع وقت ممكن، بعد ساعتين من طهيه على الأكثر. وإلا ستزيد احتمالية أن تتضاعف البكتريا سريعا. وعند إعادة تسخين وجبة ما تأكد من فعل هذا لدقيقتين على الأقل على درجة حرارة ٧٠ درجة مئوية. وينصح بوكمول أيضا بتنظيف الثلاجة مرة في الشهر على الأقل.

إهمال الوزن الزائد في الطفولة يؤدى إلى البدانة في مقتبل العمر

لندن . العمانية : كشفت دراسة بريطانية حديثة أن إهمال الوزن الزائد للأطفال في الصغر من قبل الوالدين يؤدي إلى الإصابة بالبدانة في مقتبل العمر إضافة إلى العديد من الأمراض المرتبطة بها. وذكرت دراسة حديثة أجراها باحثون من جامعة نوتنتجهام أن أكثر من نصف الآباء يستهينون بإصابة أطفالهم بالبدانة كما أن ٣٤ بالمئة من الأطفال والمراهقين استخفوا بما إذا كانوا بدينين من عدمه وأن الأطباء الذين فحصوهم مالوا لنفس الأمر أيضا. وقالت الدراسة إن الاستخفاف بوضع الطفل الزائد في الوزن شائع للغاية وأن إدراك هذا الأمر مهم لأنه يعد الخطوة الأولى تجاه دعم طبي للأسر التي يعاني أحد أطفالها من البدانة. ويتم تشخيص إصابة المرء بالبدانة عندما يصبح مؤشر كتلة الجسم ٣٠ أو أعلى والشخص الذي يبلغ مؤشر كتلة جسمه ما بين ٢٥ و ٣٠ درجة يعتبر زائدا في الوزن ويتم قياس مؤشر كتلة الجسم بضرب وزن الجسم بالكيلوجرامات في تربيع الطول بالمتر. وأظهرت الإحصائيات أن عدد الأطفال والمراهقين البدناء في مختلف أنحاء العالم زاد بواقع أكثر من عشر مرات بين عامي ١٩٧٥ إلى ٢٠١٦ - من خمسة ملايين إلى ٥٠ مليون للفتيات ومن ستة ملايين إلى ٧٤ مليون فتى من بين أكثر من ٦٥٠ مليون شخص يعيشون حاليا في معاناة من السمنة في جميع أنحاء العالم.

الصحة العالمية تنصح بممارسة أنشطة بدنية والامتناع عن التدخين للحفاظ على المخ

جنيف . د.ب.أ: قالت منظمة الصحة العالمية امس الاول إنه يمكن للإنسان الحد من خطر الإصابة بالخرف من خلال ممارسة الأنشطة البدنية والامتناع عن التدخين، وذلك في أول إرشاداتها حول منع هذه الظاهرة الصحية التي تتزايد بسرعة. كما أوصت المنظمة التي تتخذ من جنيف مقرا لها بالتخلص من الوزن الزائد ومعالجة ارتفاع ضغط الدم وعلاج مرض السكري. وأشارت منظمة الصحة العالمية إلى دراسات واسعة النطاق حول خطر الخرف ومرض الزهايمر، وقالت: «يرتبط نمط الحياة النشط جسديا بصحة الدماغ». وأضافت في الإرشادات: «يبدو أن النشاط البدني له آثار مفيدة على هياكل المخ».

ووفقا للمنظمة، يجب عدم وصف استخدام مكملات الفيتامينات «B» و«E» للحفاظ على الصحة العقلية. ويوجد حاليا ٥٠ مليون شخص على مستوى العالم يعانون من الخرف. وتتوقع منظمة الصحة العالمية أن يتضاعف العدد إلى ١٥٢ مليون بحلول عام ٢٠٥٠. وعلى الرغم من أن التقدم في السن هو العامل الأقوى في فقدان قدرة المرء على الإدراك، فإن الإصابة بالخرف ليست أمرا حتميا، وفقا للإرشادات التي تشير أيضا إلى تناول المشروبات الكحولية بكثرة والوجبات الغذائية غير الصحية والاكتئاب ضمن مخاطر الإصابة.

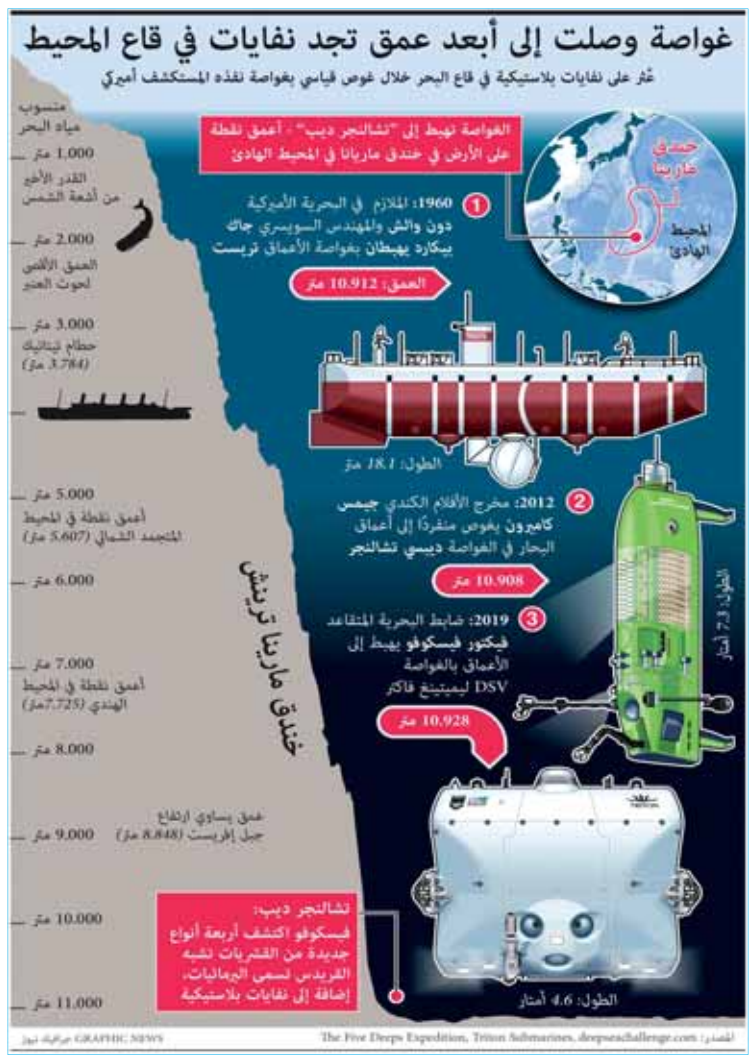

محققا رقما قياسيا

نيبالي من الشيربا يتسلق جبل إيفرست للمرة ٢٣

كاتمندو . رويترز: قال مسؤولون في مجل تسلق الجبال إن نيبالي من عشيرة شيربا يبلغ من العمر ٤٩ عاما وصل إلى قمة جبل إيفرست للمرة الثالثة والعشرين امس الأربعاء مسجلا رقما قياسيا جديدا في تسلق معظم قمم أعلى جبل في العالم. وقالت ميرا أشاريا مسؤولة إدارة السياحة من معسكر أسفل الجبل إن كامي ريتا شيربا وصل إلى القمة التي يبلغ ارتفاعها ٨٨٥٠ مترا عبر طريق ساوث إيست ريدج برفقة متسلق آخر من الشيربا. وقال مسؤولون في مجال تسلق الجبال إن كامي تفوق بذلك بفارق قمتين على اثنين آخرين من المتسلقين من الشيربا. وقالت أشاريا إن كامي بلغ القمة الساعة ٧,٥٠ صباحا بالتوقيت المحلي (٠٢٠٥ بتوقيت جرينتش) وبدأ الآن النزول. جبلا في العالم.

بيع لوحة لمونيه في مزاد برقم قياسي تجاوز ١٠٠ مليون دولار

نيويورك. رويترز : بيعت واحدة من اللوحات القلائل ضمن سلسلة «كومة قش» للرسام كلود مونيه في مزاد مقابل ١١٠,٧ مليون دولار محققة رقما قياسيا لعمل انطباعي. وقالت دار مزادات سوذبي التي باعت اللوحة الزيتية على قماش والتي تحمل اسم «الرحى» وانتهى مونيه من رسمها في عام ١٨٩٠ إن اللوحة هي أول قطعة من قطع الفن الانطباعي التي تباع بأكثر من مئة مليون دولار في مزاد. كما أن هذا المبلغ هو الأعلى على الإطلاق الذي يتم دفعه في مزاد مقابل لوحة لمونيه مؤسس الانطباعية الفرنسية ورائد المناظر الطبيعية «في الأماكن المفتوحة» والذي توفي في ١٩٢٦ عن ٨٦ عاما.

اصطدام ثلاث حافلات في باكستان راح ضحيته ٥ أشخاص

خوزدار/باكستان.د.ب.أ : لقي خمسة أشخاص، على الأقل، حتفهم وأصيب ١٣ آخرون، في باكستان امس الأربعاء عندما اصطدمت ثلاث حافلات بالقرب من الطريق السريع الوطني في منطقة «خوزدار»، وفقا لما ذكرته شبكة «جيو.نيوز» التلفزيونية الباكستانية. وقال نائب مفوض شرطة منطقة خوزدار، إن الحادث وقع بسبب سقوط الأمطار، وأضاف: «كانت حافلتان متوقفتين على الطريق عندما اصطدمت بهما ثالثة مسرعة». وأضاف مسؤول الشرطة أن هناك أطفالا ونساء بين الضحايا، وقد تم نقل المصابين إلى منشأة طبية.

■ لوح من الحجر الجيري عثر عليه الباحثون في بافاريا بألمانيا يكشف نوعًا جديدًا من الديناصورات الطائرة التي ترفرف بجناحيها مثل الغراب ويمكن أن تحمل أدلة مهمة حول كيفية تطور الطيور الحديثة من أسلافها الزواحف. وهي ثاني اكتشاف معروف لطائر من العصر الجوراسي — أ ف ب

زلزال قبالة بابوا غينيا الجديدة وإلغاء تحذير من موجات تسونامي

سيدني . رويترز : وقع زلزال سطحي قوي قرب مدينة رابول في جزيرة نيو بريتين النائية في بابوا غينيا الجديدة الثلاثاء وهز المدينة أثناء نوم السكان. وتسبب الزلزال الذي بلغت قوته ٧,٥ درجة في إصدار تحذير في بادئ الأمر من حدوث موجات مد عملاقة (تسونامي) على الرغم من أن المسؤولين في بابوا غينيا الجديدة قالوا إنه لم يتم رصد أمواج ولم يتم الإبلاغ عن سقوط ضحايا لكن لن يتسنى الحصول على تقييم كامل للأضرار إلا بعد طلوع النهار. وذكرت هيئة المسح الجيولوجي الأميركية أن الزلزال وقع قبالة الشاطئ على بعد نحو ٥٠ كيلومترا شرقي رابول على عمق نحو عشرة كيلومترات قبيل الساعة الحادية عشرة مساء (١٣٠٠ بتوقيت جرينتش). وقال مركز التحذير من تسونامي في المحيط الهادي إن من المحتمل حدوث أمواج مد عملاقة في نطاق ألف كيلومتر من مركز الزلزال بمحاذاة سواحل بابوا غينيا الجديدة وجزر سولومون قبل أن يعلن فيما بعد انتهاء هذا الخطر .

■ عمال يرفعون جزءًا من التمثال البرونزي لوليام والاس وهو فارس وحاكم اسكوتلندي، تتم إعادة التمثال إلى نصب والاس الوطني في اسكتلندا بعد خضوعه لأعمال ترميم حيوية — د ب ا

طبعت بمطابع الوطن العمانية
Printed at AL WATAN AL OMANEYA Printing Press