صوت عُمان في الوطن العربي

الوطن
AL WATAN
VOICE OF OMAN IN THE ARAB WORLD

يومية . سياسية . جامعة
تأسست عام ١٩٧١ م

٣٢ صفحة | alwatanoman | صاحب الامتياز المدير العام رئيس التحرير: **محمد بن سليمان الطائي** | email: alwatan@omantel.net.com | ٢٠٠ بيسة

المحليات
بلديات الظاهرة تكثف التفتيش على المنشآت الغذائية طوال شهر رمضان

الاقتصادي
مساع للتوازن بين تسويق المنتجات السمكية وتصديرها

الثقافي
«نجم الإنشاد العماني» يؤكد على حضور الأصوات العمانية ورقي إبداعها

الرياضي
الخيالة السلطانية تختتم مشاركتها في عرض ويندسور الملكي للخيول

الثلاثاء ٨ من رمضان ١٤٤٠ هـ . الموافق ١٤ من مايو ٢٠١٩م . العدد: (١٣٠٣٠) . السنة الـ ٤٩ | www.alwatan.com | TUESDAY 14 May 2019 - NO: (13030) - VOL49

«عمان ٢٠٤٠»: مرئيات المجتمع تتضمن ممكنات التحقيق

برئاسة صاحب السمو السيد هيثم بن طارق آل سعيد وزير التراث والثقافة، استعرضت اللجنة الرئيسية للرؤية المستقبلية «عُمان ٢٠٤٠» أبرز مرئيات المجتمع حول وثيقة الرؤية، حيث توزعت مرئيات المجتمع بين آليات وممكنات لتحقيق الرؤية، ومثلت أكثر من ٧٠٪ من إجمالي المرئيات، والنسبة المتبقية وهي أقل من ٣٠٪ كانت حول محتوى وثيقة الرؤية، وقد تم أثناء الاجتماع مناقشة التعديلات المقترحة على وثيقة الرؤية بناء على مرئيات المجتمع.

■ تفاصيل ص٥

جلالة السلطان يهنئ رئيس البراجواي

مسقط . العمانية: بعث حضرة صاحب الجلالة السلطان قابوس بن سعيد المعظم . حفظه الله ورعاه . برقية تهنئة إلى فخامة الرئيس ماريو عبدو بينيتيز رئيس جمهورية البراجواي، بمناسبة العيد الوطني لبلاده. أعرب جلالته من خلالها عن أطيب التهاني وأصدق التمنيات لفخامته ولشعب البراجواي الصديق.

٩٧٠،٤٦٧ برميل نفط يوميا خلال أبريل

أشار التقرير الشهري الذي تصدره وزارة النفط والغاز إلى أن إنتاج السلطنة من النفط الخام والمكثفات النفطية خلال شهر أبريل ٢٠١٩م قد بلغ ٢٩ مليونا و١١٤ ألفا و١٠ براميل، أي بمعدل يومي قدره ٩٧٠ ألفا و٤٦٧ برميلا.

■ تفاصيل ..... «الاقتصادي»

أولويات نابعة من هويتنا

في إطار صياغة وثيقة الرؤية المستقبلية (عمان ٢٠٤٠)، تحرص السلطنة على أن تكون الهوية العمانية والتاريخ الحضاري إطارًا لكافة الأولويات التي تستند إليها وثيقة الرؤية، خصوصًا وأن اللجنة الرئيسية للرؤية المستقبلية أولت اهتمامًا كبيرًا لمرئيات المجتمع.

ففي اجتماعها الحادي عشر الذي عقد أمس استعرضت اللجنة الرئيسية أبرز مرئيات المجتمع حول وثيقة (عمان ٢٠٤٠) حيث توزعت مرئيات المجتمع بين آليات وممكنات لتحقيق الرؤية، مثلت أكثر من ٧٠٪ من إجمالي المرئيات، والنسبة المتبقية وهي أقل من ٣٠٪ كانت حول محتوى وثيقة الرؤية.

المحرر

■ البقية ..... ص ١٢

آراء اليوم

رأي «الوطن» .. تنافسية كبيرة لجذب رؤوس الأموال المستثمرة
عود ثقاب واحد..!
هل المنطقة بحاجة إلى توترات جديدة؟
لماذا هجمات التخلف وحملات الجهل سائدة في الوطن العربي؟
«التوك توك» و«المومبار» .. وصحة المصريين في رمضان
الدور الغائب لمجلس الأمن
عندما تتقاطع المصالح والإرادات في الفضاء الإعلامي

إهمال الأطفال يعود للواجهة .. ومؤتمر إقليمي في سبتمبر

كتبت . جميلة الجهورية:

كشف المؤتمر الصحفي . الذي عقد صباح أمس بمدرج الفهم بجامعة السلطان قابوس . تفاصيل المؤتمر الإقليمي السادس والذي سينطلق تحت شعار(نحو مستقبل أفضل للطفل) في الفترة من الـ١٤ إلى الـ١٧من سبتمبر القادم، وسيشارك فيه نخبة من المتحدثين من الخبراء والمختصين للحديث حول(الوقاية من سوء معاملة الأطفال والإهمال) والذي خلاله سيتم عرض عدد من التجارب والخبرات حول طرق تفعيل برامج الحماية والرصد من مختلف الدول المشاركة.

■ البقية ..... ص ١٢
■ تفاصيل ..... ص ٣

«أخلاقيات البيولوجيا»: ضوابط لاستخدام الحيوانات في التجارب

ناقشت اللجنة الوطنية لأخلاقيات البيولوجيا بجامعة السلطان قابوس وثيقة ضوابط استخدام الحيوانات في التجارب والأبحاث العلمية.

■ تفاصيل ..... ص ٢

مطالبات بزيادة عدد أجهزة الرنين المغناطيسي بالمستشفيات المرجعية

كتب . سليمان بن سعيد الهنائي:

ناشد عدد من المواطنين وزارة الصحة النظر في مواعيد المستشفيات المرجعية بالسلطنة، خصوصا المرضى والمراجعين والمحولين إلى أقسام الأشعة في هذه المستشفيات(أشعة الرنين المغناطيسي)التي تصل مدة المواعيد فيها إلى ستة أشهر في بعض الأحيان.. (الوطن)التقت بعدد من المواطنين الذين أعربوا عن أملهم في أن تقوم وزارة الصحة بالنظر في هذه المواعيد وتقريبها.

■ تفاصيل ..... ص ٨

بدء أعمال رصف طريق «المنصور - الغيل»

كتب . سيف بن مرهون الغافري:

بدأت أعمال مشروع رصف طريق (المنصور . الغيل) بولاية الرستاق بمحافظة جنوب الباطنة بتكلفة إجمالية بلغت خمسمئة ألف ريال عماني. (الوطن) تابعت سير العمل بالمشروع الذي يبلغ طوله (٧) كيلومترات بداية من مدخل قرية المنصور الواقع جنوب طريق الباطنة السريع وحتى قرية الغيل بولاية الرستاق.

■ تفاصيل ..... ص ٦

السهم الوقفي .. قيمة دينية واجتماعية وعلمية

كتب . سالم بن عبدالله السالمي:

يحمل مشروع السهم الوقفي بولاية نزوى والذي تم تدشينه مؤخرا تحت شعار(بابك للعطاء وزادك للآخرة)أهدافا ذات قيمة دينية واجتماعية وعلمية وإنسانية ومجتمعية، تتمثل في أعمار ورعاية الجوامع والمساجد والمصليات ومدارس القرآن الكريم بولاية نزوى عامة، وتلبية احتياجاتها ورعاية تعليم القرآن الكريم وعلومه ودعم احتياجات المجتمع من الدورات التدريبية والأنشطة والبرامج الدينية والوقفية.

■ تفاصيل ..... ص ٧

الاحتلال يصادق على التهام ٨٠٧ دونمات من أراضي الفلسطينيين

القدس المحتلة . وكالات: صادقت سلطات الاحتلال الإسرائيلي، على شق شارعين جديدين لربط مستوطنات معزولة مقامة على أراضٍ بملكية خاصة للفلسطينيين جنوب وشمال الضفة المحتلة. ولشق أحد الطريقين الذي سيمتد على طول ٥,٥ كيلومتر تم الاستيلاء على ٤٠٦ دونمات من الأراضي بملكية خاصة للفلسطينيين من بلدات بورين، وحوارة، وبيتا، وعورتا، وياسوف، والزاوية، بينما الطريق الثانية سيتم من خلالها الاستيلاء على٤٠١ دونم من أراضي الفلسطينيين في حلحول.

■ البقية ..... ص ١٢
■ تفاصيل ..... ص ١٥

■ فلسطيني يقف أمام خيمته، بينما تحاول قوات الاحتلال إخراجه من المنطقة. ووفقًا لمصادر فلسطينية، أجبرت قوات الاحتلال الإسرائيلي ١٥ عائلة فلسطينية على إخلاء منازلهم لإفساح المجال أمام تدريب عسكري. «الصورة من رويترز»

إدانات لـ«أعمال التخريب» التي تعرضت لها سفن قبالة الإمارات

عواصم . وكالات: أعربت عدة دول عن إدانتها واستنكارها لـ«أعمال التخريب» التي تعرضت لها سفن تجارية قرب المياه الإقليمية الإماراتية.

وأصدر مجلس التعاون لدول الخليج العربية بيانا ندد فيه بأعمال التخريب التي تعرضت لها السفن في المياه الإقليمية للإمارات. وقال الأمين العام للمجلس عبداللطيف الزياني في بيان «مثل هذه الممارسات غير المسؤولة من شأنها أن تزيد من درجة التوتر.

■ البقية ..... ص ١٢
■ تفاصيل ..... ص ١٤

الصين تنوي زيادة الرسوم وترامب يحذر

بكين . واشنطن . وكالات: قالت وزارة المالية الصينية إن بكين تعتزم فرض رسوم على سلع أميركية قيمتها ٦٠ مليار دولار، بعد أن صعدت الولايات المتحدة حربا تجارية مريرة بين البلدين بزيادة الرسوم على منتجات صينية بقيمة ٢٠٠ مليار دولار. وقالت الوزارة في بيان إن الصين ستفرض رسوما على ٥١٤٠ منتجا أميركيا اعتبارا من أول يونيو.

■ البقية ..... ص ١٢

نقوم بتجميع كل ساعة مرتين على حدة.
لأن الكمال يستحق العناء.

A. LANGE & SÖHNE
GLASHÜTTE I/SA

بالنسبة إلينا، السعي نحو الكمال مسألة مبدأ، ولذلك فإننا، تبعًا لمبادئنا، نصنع جميع الساعات بالمستوى نفسه من الدقة ونُجمع كل ساعة مرتين على حدة. وبالتالي، بعد الانتهاء من تجميع GRAND LANGE 1 MOON PHASE للمرة الأولى وضبطها بدقة، تخضع الساعة لعملية تجميع أخرى. تُنظف أجزاء المحرك وتزخرف يدويًا بتقنيات إضفاء اللمسات النهائية والصقل، ليعقبها بعد ذلك عملية التجميع النهائية. وهذا بدوره يضمن استمرار وظائف الساعة لمدة طويلة ونقاء جميع اللمسات النهائية الحرفية. حتى إن استغرق كل هذا المزيد من الوقت. www.alange-soehne.com

Le Carat
القيراط
MUSCAT • ✆ 22009992

CR No.1/26616/0

«أخلاقيات البيولوجيا» تناقش وثيقة ضوابط استخدام الحيوانات في التجارب والأبحاث العلمية

عقدت اللجنة الوطنية لأخلاقيات البيولوجيا بجامعة السلطان قابوس اجتماعها الثاني لعام ٢٠١٩.

ترأس الاجتماع فضيلة الشيخ الدكتور كهلان بن نبهان الخروصي مساعد مفتي عام السلطنة، نائب رئيس اللجنة.

ناقش الاجتماع العديد من الموضوعات المطروحة على جدول أعمال الاجتماع المتضمن اعتماد محضر الاجتماع السابق واطلع الأعضاء على الإجراءات المتخذة لتنفيذ توصيات اللجنة في اجتماعاتها السابقة والمستجدات في المواضيع المطروحة.

وتم خلال الاجتماع استكمال مناقشة الوثائق المعدة من قبل اللجنة، حيث تم الاتفاق على تحديث الوثائق السابقة وإعادة كتابتها بما يتناسب مع التطور العلمي الحديث وناقشت اللجنة كذلك وثيقة ضوابط استخدام الحيوانات في التجارب والأبحاث العلمية، حيث تم الاتفاق على أن ترسل هذه الوثيقة إلى الجهات المختصة لمراجعتها وإبداء الرأي فيها قبل اعتمادها من قبل اللجنة.

واستضافت اللجنة خبيرة في المادة الوراثية لمناقشة إقامة حلقة عمل عن المادة الوراثية لاستعراض وثيقة اللجنة الخاصة بالمادة الوراثية المزمع إنشاؤها.

كما استعرضت اللجنة مخرجات حلقة العمل التدريبية التي أقامتها بالتعاون مع اليونسكو وعرض تقييم الحلقة على اللجنة، حيث أشاد الأعضاء بمستوى الحلقة التدريبية من حيث الأداء والجودة.

كذلك استعرضت اللجنة استعداداتها لتنظيم الملتقى الفكري التاسع المزمع اقامته في أكتوبر ٢٠١٩ ويحمل عنوان: أخلاقيات الأغذية المعدلة وراثيًا، إضافة إلى استعداداتها لإقامة المؤتمر الدولي الثاني. وناقشت اللجنة كذلك طرق نشر الوعي في قضايا أخلاقيات البيولوجيا للمجتمع والتركيز على وسائل الاعلام المختلفة لتثقيف المجتمع في هذا المجال.

■ اللجنة ناقشت عدداً من الموضوعات المدرجة على جدول أعمالها

■ المحاضر أوضح العبر والفوائد التي يستلهمها المسلم من قصص الأنبياء

محاضرة عن قصص الأنبياء بجامع المصنعة

المصنعة . من خليفة بن عبدالله الفارسي:

أقيمت بجامع المصنعة مؤخراً محاضرة بعنوان:(قصص الانبياء) ألقاها ابراهيم بن عبدالله النوفلي. تحدث المحاضر خلال محاضرته عن اهتمام الله سبحانه وتعالى بالقَصص في القرآن الكريم وهو منهج رباني، وقال: إن الله تعالى يرسل رسله حين يجد انحرافاً وحتى لا يكون للناس عذر أمام الله ويرسلهم ليدعوهم إلى الطريق الحق، ثم ذكر عدد الأنبياء المذكورين في القرآن الكريم، كما تطرق الى الفرق بين الرسول والنبي، فالرسول هو الذي يُرسله الله بشرع جديد لتبليغه بينما النبي هو الذي يبلغ شرع ما قبله. كما تطرق في محاضرته أنه على المسلم عموماً وعلى الناشئة خصوصاً معرفة هذه القصص وأن من فاته معرفتها قد فاته الشيء الكثير من القرآن الكريم، حيث أن هؤلاء الرسل إنما كان لهم الأثر الكبير في تغيير التاريخ، وينبغي للمسلم أن يعرف قصصهم ليستلهم منها العبر والفوائد، كما أن الأنبياء أسوة حسنة لنا.

وأضاف: هذه القصص القرآنية إنما هي قصص واقعية وحقيقية ليست من نسج الخيال وهي في القرآن أتت على ضربين منها متفرقة (غير تفصيلية) ومنها تفصيلية كسورة يوسف كما ذكر بعدها تفاوت منزلة الرسل عند الله.

محاضرة حول «فوائد الصوم» في رمضان بقريات

■ المحاضرة تطرقت لفضائل الصوم في رمضان

قريات . من عبدالله بن سالم البطاشي:

نظمت اللجنة الثقافية بفريق بمه الرياضي الثقافي بولاية قريات محاضرة (فوائد الصوم) في شهر رمضان المبارك، بحضور جمع من الأهالي، وذلك بجامع ساحل قرية بمه.

ألقى المحاضرة ماجد بن غالب الربخي تحدث فيها عن لمحات فكرية وتحفيزية عن فوائد الصوم وأثره في الشخصية المسلمة، وأن شهر رمضان شهر يختلف عن بقية شهور السنة في نهاره صيام وامتناع عن الأكل والشرب .. وغيرها من المفطرات، وهو وقت يجتهد فيه المسلم لضبط رغباته وشهواته بحيث يكون أكثر تحكما بانفعالاته وتصرفاته، كذلك تطرق إلى أن شهر رمضان وقت مبارك يتمكن المسلم خلاله من ضبط وقته واستثماره، ففيه تكون أكثر عبادة وأكثر قراءة للقرآن الكريم، وأكثر زيارة وصلة الأرحام والأصدقاء، وأكثر تعلماً وحضورًا للبرامج الدينية والثقافية والتوعية المختلفة، أيضاً فيه لا يُسمع إلا المفيد ولا يُتحدث إلا بالمفيد.

تأتي هذه المحاضرة ضمن حزمة من الأنشطة الاجتماعية بالفريق وضمن الخطة السنوية التي تنفذها اللجنة الثقافية خلال الفترات المقبلة.

إعلان المشاريع المتأهلة لجائزة السلطان قابوس للتنمية المستدامة بتعليمية الداخلية

كتب . سيف الهطالي:

أعلنت اللجنة المحلية لجائزة السلطان قابوس للتنمية المستدامة في البيئة المدرسية بالمديرية العامة للتربية والتعليم لمحافظة الداخلية عن أسماء المشاريع المتأهلة للتنافس على مستوى السلطنة والمترشحة من المحافظة وعددها خمسة عشر مشروعاً بواقع خمسة مشاريع في كل محمور من المحاور الثلاثة.

وقد اعتمد سليمان بن عبدالله السالمي المدير العام لتعليمية المحافظة رئيس اللجنة المحلية للجائزة نتائج التقييم المحلي لمشاريع الجائزة والتي بلغت ١٤٠ مشروعاً من مختلف المدارس، حيث قامت لجان التقييم بزيارة المدارس للاطلاع على المشاريع المترشحة للجائزة والوقوف على طبيعة مشاريعها ومدى تحقيقها لأهداف التنمية المستدامة.

وقد اطلعت لجان التقييم خلال الزيارات على المشاريع المترشحة في المحاور الثلاثة التي تتضمنها المسابقة وهي: المحور الاقتصادي والمحور الثقافي والاجتماعي والمحور الصحي والبيئي، حيث تم اعتماد خمسة عشر مشروعاً من مشاريع المدارس للتنافس على مستوى السلطنة بواقع خمسة مشاريع في كل محور.

وقد ترشح للتنافس من المحور الاقتصادي مشروع سعي لمدرسة الشعثاء بنت جابر بنزوى ومشروع مكتبة صدى القمة لمدرسة عائشة الريامية ومشروع التمر بديل السكر لمدرسة الإمام محمد بن إسماعيل الحاضري ومشروع رحيق العطاء لمدرسة أبي سعيد الكدمي ومشروع ريادة لأجل مستقبلنا لمدرسة الشيخة نضيرة الريامية.

ومن المحور الثقافي والاجتماعي ترشح مشروع تطبيق مجد للتراث غير المادي لمدرسة وادي قريات ومشروع المختبر الرقمي لمدرسة أم الفضل ومشروع المرشد السياحي الناشئ لمدرسة بلعرب بن سلطان ومشروع المدرسة الذكية لمدرسة مدرعات سلطان عمان ومشروع العقول المتوهجة لمدرسة أم الخير للبنات.

فيما ترشحت خمسة مشاريع من المحور الصحي والبيئي وهي: الصالة الرياضية بيئة خدمية لمدرسة الشمائل للتعليم الأساسي، ومشروع فسحتي آداب وقيم لمدرسة حي السعد للتعليم الأساسي، ومشروع استراحة زاد لمدرسة الشيماء للبنات، ومشروع انتماء وبناء لمدرسة جماح للتعليم الأساسي، ومشروع مدرستي .. حافلتي .. شكراً لمدرسة محمد بن جعفر للتعليم الأساسي.

■ المشاركون اثناء فعاليات المسابقة

بدء المسابقة الثقافية الرمضانية بقيادة شرطة جنوب الباطنة

بمشاركة ١٤ فريقاً تمثل مراكزها وإداراتها وأقسامها بدأت بقيادة شرطة محافظة جنوب الباطنة منافسات المسابقة الثقافية الرمضانية لهذا العام ١٤٤٠هـ.

حيث تمكن فريق إدارة الجوازات والإقامة من الفوز على فريق إدارة المرور في المباراة الافتتاحية.

رعى افتتاح المسابقة العقيد ناجي بن عمير العبري مساعد قائد شرطة محافظة جنوب الباطنة. الجدير بالذكر أن أسئلة المسابقة تأتي في مجالات عدة منها القانونية والشرطية والإسلامية.

خفر السواحل تقدم المساعدة لـ «٩» مواطنين وتضبط ١٠ أشخاص في عرض البحر

قدمت زوارق شرطة خفر السواحل في مسقط وجنوب الباطنة المساعدة لطاقم ثلاثة قوارب تعطلت محركاتها على متنها تسعة مواطنين. من جانب آخر ضبطت زوارق شرطة خفر السواحل مسندم بالتعاون مع وحدة شرطة المهام الخاصة بخصب سفينة تقوم بتهريب مشتقات وقود الديزل على متنها ثمانية أشخاص من جنسيات مختلفة وبحوزتهم أكثر من خمسمائة ألف لتر من وقود الديزل، كما ضبطت زوارق شرطة خفر السواحل بجنوب الباطنة قارب تهريب متسللين على متنه شخصين من جنسية آسيوية.

محاضرات دينية بجوامع ومساجد العوابي

العوابي . من حمود بن حمد الخروصي:

أقيمت بعدد من جوامع ومساجد ولاية العوابي بمحافظة جنوب الباطنة امس محاضرات دينية قدمها الوعاظ الدينيون بإدارة الأوقاف والشؤون الدينية بالمحافظة.

حيث تناولوا في محاضراتهم الأحكام العامة للصيام وما يجب على المسلم القيام به من صدقات وزكوات وإكثار في العبادات وقيام الليل وقراءة القرآن الكريم وتدبره وحفظ آياته الكريمة لما لذلك من أجر مضاعف عند الله تعالى خلال هذا الشهر الفضيل، كما تحدثوا عن أهم المناسبات الاسلامية التي حدثت في شهر رمضان المبارك والتأكيد على أهمية أخذ العبر والدروس المستفادة منها والاقتداء بصحابة الرسول محمد . عليه أفضل الصلاة وأزكى التسليم.

تأتي إقامة هذه المحاضرات ضمن سلسلة المحاضرات الدينية التي تقدمها إدارة الأوقاف والشؤون الدينية بمحافظة جنوب الباطنة بجوامع ومساجد الولاية خلال هذا الشهر الفضيل.

يناقش طرق تفعيل برامج الحماية والرصد من مختلف الدول المشاركة

المؤتمر الإقليمي السادس يسلط الضوء على سوء معاملة الأطفال والإهمال سبتمبر القادم

تغطية . جميلة الجهورية:
تصوير . ابراهيم الشكيلي:

■ المتحدثون في المؤتمر الصحفي

كشف المؤتمر الصحفي . الذي عقد صباح أمس بمدرج الفهم بجامعة السلطان قابوس . تفاصيل المؤتمر الاقليمي السادس والذي سينطلق تحت شعار (نحو مستقبل أفضل للطفل) في الفترة من ١٤ الى ١٧ من سبتمبر القادم، وسيشارك فيه نخبة من المتحدثين من الخبراء والمختصين للحديث حول (الوقاية من سوء معاملة الاطفال والاهمال) والذي خلاله سيتم عرض عدد من التجارب والخبرات حول طرق تفعيل برامج الحماية والرصد من مختلف الدول المشاركة.

شارك بالمؤتمر عدد من المسؤولين بجامعة السلطان قابوس ووزارة التنمية الاجتماعية ومنظمة اليونسيف وجمعية الاسبيكان وعدد من الجمعيات المهنية العربية.

وقد أشارت الدكتورة منى السعدون من جامعة السلطان قابوس رئيسة الجلسات العلمية إلى اهمية المؤتمر واهتمام السلطنة بمجال رعاية الطفولة وحقوق الطفل وتعزيزه بقانون حقوق الطفل وما صحبه من اجراءات وحراك تشريعي.

وقالت: إن فكرة المؤتمر تأتي عارضاً للتجارب العالمية في مجال تعزيز الحماية للطفولة بهدف تجويد الخدمات والبرامج المقدمة.

وأضافت: إنّ المؤتمر يركز على خمسة محاور نقاشية وتشمل موضوع التنمر وطرق التعامل معه، والاهمال وما ينتج عنه، والسلوكيات الصعبة لدى الاطفال، بالاضافة إلى محور التواصل الاجتماعي والانترنت والتحرش والأذى الجنسي.

في حين تحدثت سعادة الدكتورة لانا الوريكات ممثلة اليونيسيف بالسلطنة عن شراكة المنظمة مع مختلف المؤسسات والتي تعدها جداً مهمة مع احتفالات المنظمة على تبني اتفاقية حقوق الطفل مشيرة إلى حراك السلطنة في تعزيز الحماية للطفل من خلال المبادرات التي أطلقتها وتجسرها بالتعاون مع المنظمة والجهات المختلفة، مؤكدة الحاجة للتعاون والشراكة مع مختلف القطاعات لتسليط الضوء على تجربة السلطنة في هذا المجال.

كما أكدت على الجهد الكبير الذي تبذله السلطنة في مجال الحماية والرصد والتعرف على الحالات والابلاغ عنها، وأوضحت أن العمل قائم في مشروع ادارة الحالات والذي يستهدف تأهيل المعلمين والاخصائيين الاجتماعيين والنفسيين وجميع المعنيين في مختلف القطاعات وبالشراكة مع عدد من الجهات المختلفة في هذا المجال.

فيما تواصل المؤتمر مع عرض ومشاركة المتحدثين طفيل محمد من جمعية الاسبيكان، وبيرنارد جيرباكا رئيس الجمعية الدولية والدكتورة منى الخواري رئيسة جمعية المهنيين العرب والدكتورة مها المنيف والذين تعرضوا خلاله للحديث عن الأرقام العالمية حول العنف في العالم حسب احصاءات اليونسيف والارقام العربية التي تكشف أن هناك أكثر من ٦٥ ألف طفل في المنطقة العربية معرض للعنف وهناك تراكمات مؤلمة حول هذه المؤشرات.

من جهته أكد الدكتور وبيرنارد جيرباكا رئيس الجمعية الدولية المشاركين على اهمية المشاركة بالخبرة والمعرفة من اجل الحماية الوقائية، مشيراً إلى ان المؤتمر هو استكمال للمؤتمرات الماضية التي كانت تدعو وتعزز لبرامج حماية الطفل من الاساءة والاهمال.

فيما نقلت الدكتورة منى الخواري رئيسة جمعية المهنيين العرب دور الجمعية للوقاية من العنف ضد الاطفال التي تهدف لتعزيز قدرات ومهارات ومعارف المهنيين الذي يتعاملون مع الاطفال وتبني أطر منهجية مع مختلف القطاعات.

من جهتها أكدت الدكتورة مها المنيف أن قضية العنف في منطقة الخليج كانت غير قابلة للطرح قبل الالفية الحالية ويعد هذا المؤتمر فرصة لتجمع جميع المهنيين والخبراء لعرض تجاربهم وخبراتهم وتعزيز طرق الحماية والذي سيثري بحلقات عمل ويستمر لمدة ثلاثة أيام يشارك فيها أولياء الامور والاطفال والمهتمين والخبراء.

افتتاح مستشفى أستر عبري اليوم

تفتتح اليوم عيادات ومستشفيات استر الرفاعة فرعاً لها في ولاية عبري تحت مسمى (مستشفى أستر عبري) والذي يقع في ولاية عبري مقابل جراند هايبر ماركت. يقام الحفل الافتتاحي بحضور سعادة الشيخ سيف بن حمِيَر بن محمد آل مالك الشحي مَحافظ الظاهرة واليشيا موبين المدير التنفيذي والرئيس التنفيذي لمستشفيات وعيادات استر والمدكير في دول مجلس التعاون الخليجي.

ويعد مستشفى استر عبري هو مستشفى متعدد التخصصات يقدم الخدمات الطبية في التخدير، الطب العام، الأمراض الجلدية، طب العظام، طب الأسنان، الأنف والأذن والحنجرة، أمراض الجهاز الهضمي، الجراحة العامة، الطب الباطني، جراحة المسالك البولية، طب الأطفال، أمراض النساء والتوليد والفيزا الطبية.

ديم Diam
نفخر بخدمتكم أينما كنتم
Proud to serve you wherever you are

مناقصـــــــات عامة

تعلن ديم عن طرح المناقصات التاليه:

رقم المناقصة	اسم المناقصة	آخر موعد للحصول على شروط المناقصة	آخر موعد لتقديم العطاءات	ثمن النسخة ر.ع
٢٠١٩/٥	أعمال صيانة وإعادة تأهيل مبنى قسم جودة المياه بالظاهرة	٢٠١٩/٦/٢	٢٠١٩/٦/١٧	٢٥ ر.ع
٢٠١٩/٦	تمديد خط مياه لمنطقة الجبية بولاية عبري	٢٠١٩/٦/٢	٢٠١٩/٦/١٧	٢٥ ر.ع
٢٠١٩/٧	إنشاء مبنى مساحة ٣٠مترا مربعا بولاية عبري	٢٠١٩/٦/٢	٢٠١٩/٦/١٧	٢٥ ر.ع

يمكن للشركات والمؤسسات المتخصصة والحاصلة على شهادة تسجيل من مجلس المناقصات سارية المفعول الاشتراك والحصول على المواصفات الفنية وشروط المناقصات من (قسم الخدمات المساندة لمحافظة الظاهرة) مقابل المبلغ المحدد أعلاه للنسخة الواحدة لا يرد (أثناء ساعات الدوام الرسمي من الساعة الثامنة وحتى الساعة الثانية ظهرا).

يرفق مع كل عطاء تأمين مؤقت في صورة ضمان مصرفي مصدق عليه من أحد البنوك العاملة في السلطنة بنسبة لا تقل عن (١٪) من قيمة العطاء و ساري المفعول لمدة(٩٠) يوما من تاريخ تقديم العروض ويعنون باسم رئيس لجنة المناقصات الفرعية بمحافظة الظاهرة- الهيئة العامة للمياه وكل عطاء لا يستوفي التأمين المؤقت لن ينظر فيه.

تقدم العطاءات موقعة ومختومة على النموذج الأصلي المعد لذلك وعلى جدول الفئات المرافق له في مظاريف مختومة بالشمع الأحمر معنونة باسم رئيس لجنة المناقصات الفرعية بمحافظة الظاهرة ومكتوبا عليها اسم ورقم المناقصة من الخارج على ألا يكتب على المظروف اسم صاحب العطاء أو ما يشير إليه.

توضع العروض بصندوق المناقصات بمبنى دائرة التشغيل بمحافظة الظاهرة قبل الساعة العاشرة صباحا من التاريخ المحدد لتقديم العطاءات . ولا يقبل أي عطاء بعد هذا الميعاد أيا كانت الأسباب .

الهيئة غير مقيدة بقبول أقل أو أي عطاء آخر .

للاستفسار يرجى الاتصال على هاتف رقم : ٢٥٦٩٠٥٩٢ / ٢٥٦٨٨١٩٦

الهيئة العامة للمياه Public Authority for Water
Call Center 1442 مركز الاتصال www.diam.om

البرنامج التوعوي التلفزيوني الإذاعي:
نزاهة ٣
"أدوات العمل هي من الأمانات في أيدي الموظفين ليسخروها في المصالح التي وجدت من أجلها، فعلى كل أحد أن يتقي الله فيها وألا يسخرها لمصلحته مهما كان الأمر"
سماحة الشيخ أحمد بن حمد الخليلي/ المفتي العام للسلطنة
يتلقى الجهاز الشكاوى أو البلاغات عبر عدة قنوات، ومنها الرقم المجاني: (80000008)
جهاز الرقابة_عُمان Stateaudit_oman StateAuditOman StateAudit_Oman SAIAPP www.sai.gov.om

فعاليات وملتقيات دينية وتثقيفية بالعامرات

العامرات . من عبدالله الجرداني:

تنظم دائرة الإرشاد النسوي بوزارة الأوقاف والشئون الدينية ممثلة في المرشدات الدينيات بولاية العامرات العديد من الأنشطة والفعاليات والبرامج التوعوية خلال شهر رمضان المبارك.

حيث تختتم غداً (الأربعاء) سلسلة دروس فادعوه بها والتي تناولت الحديث عن أسماء الله الحسنى والتي تقدمها المرشدة الدينية حفصة الوهيبية بمدرسة القرآن بمسجد الغفران بمدينة النهضة الخامسة يومياً منذ بداية الشهر الفضيل من الساعة التاسعة صباحاً الى الساعة الثانية عشرة ظهراً.

وقد بدأت يوم أمس دورة تأملات والتي تهدف الى تعظيم الله من خلال التأمل في مخلوقات الله وحصول الخشية من الله في القلب من خلال عظيم خلقه وحياء عبادة التأمل والتفكر، حيث تتناول الدورة خمسة محاور وهي: أسرار التأمل والتفكر في الخلق، ومحور في أنفسكم أفلا تبصرون، ومحور تأملات في خلق الحيوان، ومحور وفي الأرض آيات للموقنين، إضافة الى محور آيات الله في الكون وذلك بصحبة المرشدة الدينية إيمان الحضرمية.

حيث تقام هذه الدورة . والتي تستمر حتى العاشر من رمضان يومياً من الاحد الى الخميس من الساعة العاشرة والنصف ولمدة ساعة . بمجلس الإخلاص بولاية العامرات بمدينة النهضة الخامسة.

فيما بدأ أمس ملتقى (إشراقات رمضانية) ويستمر حتى الحادي عشر من رمضان ويشتمل على تدبر سورة الواقعة دروس وعبر من قصص القرآن الكريم بصحبة المرشدتين الدينيتين مريم الراشدية وأمل الصارمية، حيث يقام الملتقى يومياً من الساعة العاشرة صباحاً إلى الثانية عشرة ظهراً بمجلس البركة بمدينة النهضة الرابعة.

كما بدأ امس أيضاً ملتقى كنوز رمضانية والذي يستمر حتى الخامس والعشرين من الشهر الفضيل والذي يهدف الى ترسيخ القيم والأخلاقيات الدينية الصحيحة في قلوب الناشئة

وزرع تعاليم الشريعة الربانية والمحمدية في نفوس الناشئة وغرس العقيدة بتعليم التوحيد وتعظيم الله في قلوب الناشئة من خلال المواد والدورات والعديد من المسابقات التي رصد لها العديد من الجوائز، حيث يقام الملتقى بمجلس الكوثر ومقر جمعية المرأة العمانية بالعامرات ومدرسة مسجد الغفران، وسيبدأ الملتقى بها في الرابع عشر من رمضان من الساعة العاشرة صباحاً وحتى الساعة الثانية عشرة ظهراً، ويستهدف في مواقعه الثلاثة الفتيات من الصف الأول إلى الصف الرابع، فيما يتواصل ملتقى الاطفال الذي بدأ في مجلس الحواري، حيث سينتقل الملتقى إلى جمعية المرأة العمانية بالعامرات حتى نهاية الشهر المبارك.

■رئيسة الجمعية مع فريق العمل وممثلي المكتب المانح للشهادتين

لجهودها في تطبيق شروط الجودة والمحافظة على البيئة

دار العطاء تحصل على شهادتي الأيزو: ٩٠٠١ و١٤٠٠١

تتويجاً لجهودها في جودة سير العمل والمحافظة على البيئة ومواردها حصلت جمعية دار العطاء على شهادة الأيزو: ٩٠٠١، بالإضافة إلى شهادة الأيزو ١٤٠٠١.

وتتبع دار العطاء معايير ومقاييس الجودة العالمية في العمل، حيث تسير خطة العمل في جميع الأقسام بطرق سليمة وممنهجة أهلتها للحصول على شهادة الأيزو العالمية: ٩٠٠١ الخاصة بالجودة وإدارة العمليات في المؤسسة وهو من أكثر معايير إدارة الجودة انتشاراً في العالم، حيث يركز على الطرق التي يمكن من خلالها الارتقاء بالخدمات التي تقدمها المؤسسة لأعلى المستويات كما أنه يساعد على تطوير آلية أداء الأعمال في مختلف المجالات.

وعلى صعيد آخر حصلت الجمعية أيضاً على شهادة الأيزو: ١٤٠٠١ الخاصة بالمحافظة على البيئة، حيث أنها تلتزم بمبادرة الحفاظ على البيئة وموارد الطاقة الكهربائية والمائية والإلتزام بإعادة التدوير والإستخدام الآمن للموارد البيئية والحماية المطلوبة لها .. وغيرها من الإجراءات وتعتبر مواصفة الأيزو: ١٤٠٠١ هي الأكثر شهرة والتي تحدد كيفية عمل نظام الإدارة البيئية بشكل فعال مما يساعد على الحد من الإهدار العام للموارد.

وأعربت المكرمة مريم الزدجالية رئيسة جمعية دار العطاء عن سعادتها بأن تكون دار العطاء أول جمعية خيرية تحصل على شهادة الأيزو في السلطنة وقالت: نحن ملتزمون بمتابعة العمل على هذا النهج الذي تم تأهيلنا من خلاله لهذه الشهادة وهذا حافز أيضاً لنا لمزيد من العمل والإنتاجية ومزيد من الجودة والنجاح خاصة وأننا ندعم المجتمع من خلال عملنا التطوعي وخدمتنا لشريحة كبيرة من الأفراد.

وقد احتفلت دار العطاء مؤخراً مع موظفي الجمعية وممثلي مكتب (UV Nord Middle east) المانح للشهادتين بهذه المناسبة.

مناقشة آلية مسابقة الحد من انتشار المخدرات في بركاء

■اللجنة ناقشت عدداً من الموضوعات المتعلقة بالمسابقة

بركاء . العمانية: ناقشت اللجنة الصحية بولاية بركاء . خلال اجتماع لها امس . آلية المسابقة المجتمعية للحد من انتشار المخدرات والمؤثرات العقلية التي طرحتها اللجنة الوطنية لمكافحة المخدرات والمؤثرات العقلية بالتعاون مع وزارة الصحة والتي تهدف إلى رفع الوعى المجتمعي لمشكلة المخدرات وتعزيز العمل التطوعي في مجال الحد من انتشارها.

ترأس الاجتماع سعادة الشيخ عبدالله بن محمد البريكي والي بركاء رئيس اللجنة.

كما تم التطرق إلى أهداف المسابقة ووضع خطة عمل لها وآلية تقييم المسابقة التي ستستمر لمدة عامين والأسس التي سيتم عليها اختيار المشروع الصحي الذي سينافس على مستوى السلطنة.

رحاب

د.أحمد بن علي المعشني*

رحلة إلى النور (٢)

يحكى أن شخصاً يتمتع بذكاء خارق، واسع المعرفة وكثير الاطلاع، ذا أفق علمي موسوعي يحيط بعلوم إنسانية كالإقتصاد والسياسة والأعمال، وكان ناجحاً في عمله، كما كان مُقبلاً على الحياة بإيجابية، يشارك المجتمع مناسباته، ويساهم بجهده وماله في قضاء حوائج الناس، فضلاً عن ذلك كان متديناً مواظباً على تأدية جميع الصلوات في جماعة، ما جعله شخصاً متوازناً ومتوافقاً، وفي مراحل متقدمة من تدينه أقبل على التصوف رغبة في تحقيق الصفاء النفسي والروحي، دخل التصوف بفضول ثم استحسن حياة الصوفية وطابت حياته في مناشط السالكين وأناشيدهم وأورادهم، فأعجب بتلك الحياة فعاشها، ثم قرر أن ينقطع للتصوف، موزعاً وقته بين الفروض والنوافل والأوراد، وارتياد مجالس شيوخه وأساتذته، حتى صار يطيعهم طاعة عمياء، وألغى عقله الفردي، وذاب وجداً وشوقاً في عقل الطريقة وتطبيقاتها، فحقق الصفاء الروحي والنفسي، وصار يفكر كثيراً بالولاية، وما هي شروطها، وهل هو مؤهل لأن يختاره الله ليكون من أوليائه وأصفيائه ومجتبيه، وصار هذا الهدف هاجساً تملك عقله وقلبه وتفكيره، وبمرور الأيام تحولت عبادته إلى ممارسة ميكانيكية بلاروح وخالية من النور والنفحات، وعندما استشعر هذا الجفاف وعانى متاعب قسوة القلب ذهب إلى شيخه، وشكا إليه ما آلت إليه حياته، وبعد أن استمع شيخه إلى أنينه وشكواه أرشده إلى أن الإقبال على الله يجب أن يتحرر من حظوظ النفس المادية والروحية والنفسية، فالمقبل على الله يسعى إليه طلباً لرضاه، وانجذاباً إلى محبته، ومحبة الحقيقة، ثم أخبره بأن استمراره في التفكير البرجماتي للطاعة والعبادة، يعتبر تفكيراً نفعياً ويكرس حظوظ النفس على حساب مطالب الروح وترقيتها، كذلك كشف له شيخه بأن الذين سبقوه ممن حققوا مراتب متقدمة في التصوف، أقبلوا على الله بحب ورغبة، وسكينة يجدها السالك بمجرد أن يتنفس نفحات الصوفية. استحسن المريد كلام شيخه، ومارس رياضات وطاعات ونوافل وخلوات كثيرة للتخلص من هيمنة (الأنا)، متحرراً من الشرط المقيد، لم يعد يفكر كيف يصير ولياً، وإنما صار تركيز تفكيره وتأملاته هو أن ينعتق من الحياة المشروطة بتحقيق مكاسب مادية أو معنوية، فالرحلة إلى النور، ممتعة إلى درجة تحقق للسالك مستويات متقدمة جداً من الطاقة. إن الإقبال على الله يجب أن يكون متحرراً من أي غاية أو مطالب غائية قريبة الأجل، صار صديقي مقبلاً على الله وفلسفته في الحياة (يا رب لك العتبى حتى ترضى) صار رضا الله همه، ونسي طلب الولاية، وتخفف من وطأة (الأنا)، وهنا تمددت طاقة النور في تفكيره، واكتشف أن الولاية التي كان يبحث عنها في الطقوس والأوراد هي نهر صاف رقراق يخرج من أعماقه، فالولاية والمعجزات كلها مركوزة في عقله، وفي روحه، وعندما يشرع في ممارسة الصلاة والذكر والتأمل بأساليب عملية وسهلة، فإنه يصبح وجهاً لوجه مع النور، فالنور الذي أضاء الكون وكشف معجزات الأنبياء عبر العصور هو موجود (في داخل كل إنسان)، ختم شيخه حكمته بقصة شخص أضاع مفتاح شقته في حجرة من حجراتها، فخرج يبحث عنه في الشارع الذي يطل عليه بيته، فكان الناس يسألونه: ماذا تفعل؟ فيخبرهم بأنه يبحث عن مفتاح شقته! فيسألونه: أين ضاع منك؟ فكان يخبرهم: داخل الشقة! فيسألونه في استغراب: ولماذا خرجت تبحث عنه في الخارج؟ فيخبرهم قائلاً: لأن شقتي مظلمة!، هنا أدرك هذا السالك بأن عليه أن يبحث عن النور في داخله.

* رئيس مكتب النجاح للتنمية البشرية

برئاسة هيثم بن طارق

اللجنة الرئيسية لـ «عمان ٢٠٤٠» تستعرض أبرز مرئيات المجتمع حول وثيقة الرؤية المستقبلية

برئاسة صاحب السمو السيد هيثم بن طارق آل سعيد وزير التراث والثقافة، عقدت اللجنة الرئيسية للرؤية المستقبلية "عُمان ٢٠٤٠" صباح أمس بمقر وزارة التراث والثقافة اجتماعها الحادي عشر، بحضور أصحاب المعالي والسعادة أعضاء اللجنة.

استعرضت اللجنة الرئيسية الموقف التنفيذي لما تم اتخاذه من إجراءات للقرارات المتخذة في اجتماعها العاشر، واستعراض لأبرز مرئيات المجتمع حول وثيقة رؤية عمان ٢٠٤٠، وكانت قد اتيحت مدة أسبوعين من تاريخ انعقاد المؤتمر الوطني للرؤية لاستقبال مرئيات المجتمع إلا أنه فعلياً تم استقبال المرئيات لمدة ٤ أسابيع، وتوزعت مرئيات المجتمع بين آليات وممكنات لتحقيق الرؤية، ومثلت أكثر من ٧٠٪ من إجمالي المرئيات، والنسبة المتبقية وهي أقل من ٣٠ ٪ كانت حول محتوى وثيقة الرؤية، وقد تم أثناء الاجتماع مناقشة التعديلات المقترحة على وثيقة الرؤية بناء على مرئيات المجتمع.

■ هيثم بن طارق لدى ترؤسه اجتماع اللجنة الحادي عشر بحضور أعضائها.

كما تم خلال الاجتماع استعراض أبرز مهام مكتب رؤية "عمان ٢٠٤٠" خلال الربعين الثاني والثالث من عام ٢٠١٩، وتضمنت صياغة الوثيقة النهائية للرؤية، وعقد جلسات مع الوحدات الحكومية حول رؤية "عمان ٢٠٤٠ "وذلك بهدف توضيح دورها في تحقيق الرؤية ورفع جاهزيتها للمساهمة في وضع الخطط الوطنية ومواءمة الاستراتيجيات القطاعية مع الرؤية، والعمل على التعاون مع مركز التواصل الحكومي في تفعيل دور دوائر الإعلام في الجهات الحكومية للعمل على توعية وتثقيف منتسبي المؤسسات الحكومية بأهمية الرؤية وتعزيز تبنيها من قبل الموظفين ، ووضع إطار عام لتحقيق رؤية عمان ٢٠٤٠ لتكون دليلا تنفيذيا للخطط الخمسية.

كما ناقشت اللجنة المبادرات المقترحة لتهيئة المناخ العام لتحقيق رؤية "عمان ٢٠٤٠"، وقد اتخذت اللجنة الرئيسية عددا من القرارات والإجراءات اللازمة حول الموضوعات المدرجة على جدول الأعمال.

للعمل على توثيق جوانبه ونشرها عالميا

الرؤية المستقبلية ٢٠٤٠ تهدف لإيجاد «مجتمع» معتز بهويته ومواطنته وثقافته وتراثه

المحافظة على الهوية تنطلق من إدماج مفاهيمها في المناهج التعليمية وتنشئة الجيل الجديد على مرتكزات الحضارة العمانية

السلطنة تمتلك معالم ومواقع ومقومات ثقافية وتاريخية وسياحية قادرة على جذب أعداد كبيرة من السائحين

كتب. محمد السعيدي:

تضع الرؤية المستقبلية عمان ٢٠٤٠ عدداً من الأهداف والأولويات الأساسية حول مختلف المجالات في السلطنة، ومن هذه الأولويات أولوية المواطنة والهوية والتراث والثقافة الوطنية من خلال التوجه الاستراتيجي لهذه الأولوية والتى تهدف إلى إيجاد مجتمع معتز بهويته ومواطنته وثقافته يعمل على المحافظة على تراثه وتوثيقه ونشره عالمياً وإنشاء منظومة شراكة مجتمعية مؤسسية متكاملة تعزز الهوية والمواطنة والترابط الاجتماعي ووجود مجتمع معرفي واعٍ يحافظ على هويته ذو مهارات وقدرات تواكب المستجدات المعرفية والمتغيرات التقنية واستثمار مستدام للتراث والثقافة والفنون يسهم في نمو الاقتصاد الوطني ومجتمع متمكن من تقييم المعرفة ونقدها وتوظيفها وانتاجها ونشرها، وكذلك مجتمع رائد عالمياً في التفاهم والتعايش والسلام ومجتمع أفراده يتصفون بالمسؤولية مدركون لحقوقهم وملتزمون بواجباتهم بالاضافة الى إيجاد إعلام مهني معزز للوعي المجتمعي ومساهم في التنمية الاجتماعية والاقتصادية. كما أكدت الرؤية أن نطاق العولمة والثورات الصناعية لم يعد ينحصر في البعد الاقتصادي فقط، بل تطور هذا النطاق بصورة متسارعة ليشمل النواحي السياسية والثقافية والاجتماعية والسلوكية، ومع التأكيد على الحاجة لنهج التحديث والانخراط في عصر العلم والتقنية المتقدمة، إلا أن ذلك يجب أن يتوازن مع الانتماء للثقافة الأصيلة المتجيّرة، إغناء للهوية العُمانية وحرصاً على التقاليد والخصوصية، فالنجاح في تعزيز الهوية والحفاظ على الثقافة يتطلب انخراطاً واعياً ومسؤولاً في هذا العالم المتسارع، والاستفادة من الفرص الإيجابية المتاحة فعملية المحافظة على الهوية وتعزيز المواطنة المسؤولة تنطلق من إدماج هذه المفاهيم في المناهج التعليمية وتنشئة الجيل الجديد على مرتكزات وموروثات الهوية والحضارة العمانية، ويقوم المجتمع عامة ومؤسسات المجتمع المدني خاصة بدور فاعل في المحافظة على الموروثات الثقافية والتاريخية، من خلال نشاطاتها المختلفة المكنة والمدعومة من قبل الحكومة والقطاع الخاص، والهادفة إلى تنسيق وتطوير البرامج الوطنية التي تعزز من التماسك الاجتماعي، والالتفاف حول الهوية الوطنية والحضارة العمانية، فيما ينهض الإعلام بالدور البارز والمهم في تأطير ثقافة الشباب العماني، وإيجاد التوازن بين موروثات الحضارة ومرتكزات الهوية من جانب، والتطورات التقنية وتوظيف استخدامها بالطريقة المثلى المساندة لبناء المجتمع المعتز بهويته من جانب آخر، مع تركيز المناهج التعليمية على بناء القدرات الوطنية، وتعزيز الوعي بأهمية الهوية العمانية، وبناء الشخصية العمانية الداعمة لاستدامة الهوية الوطنية وفي هذا الإطار أيضاً، تقوم الأنشطة الثقافية بمختلف أنماطها في السلطنة بدور بارز في عملية تعزيز المواطنة، وتجذير مفهومها لدى الشباب العماني، والاعتزاز بهويتهم، إذ تمتلك السلطنة معالم ومواقع ومقومات ثقافية وتاريخية وسياحية قادرة على جذب أعداد كبيرة من السائحين، بحيث تعكس للعالم الهوية والحضارة العمانية إن التوجه نحو المستقبل والتعامل مع مستجداته والحفاظ على السمات الثقافية بتنوعها وتسامحها، بشكل مدخلاً منشوداً لرؤية عمان ٢٠٤٠ وهو القائم على الانفتاح على العالم بجذور راسخة، وفهم واضح لمكونات الهوية العمانية.

■ مقومات متنوعة قادرة على جذب أعداد كبيرة من السائحين

JOB VACANCY

A Leading Insurance Company require candidates for following position

Position: Compliance Officer

- Masters in Accounts/ Insurance Qualifications / Law / Audit
- 7 years of experience dealing with regulatory matters/audit matters of a financial institution / audit firm with this minimum 2 years working exposure of compliance department independently handing regulatory matters in an insurance company
- Experience of handling Compliance, Corporate Governance required
- Preference will be for Omani Nationals

Note: Candidate having

- Excellent Working experience in MS Office, ERP
- Excellent Communication and interpersonal Skills in English (Arabic Preferred)
- Driving Licence & NOC from Current Employer for local candidate
- Joining at Short Notice Period

Interested candidates may forward their CV athrjobsmct@gmail.com within seven days

الهيئة العامة لسجل القوى العاملة
Public Authority Of Manpower Register

مستشفى جامعة السلطان قابوس
تنويـــه

بالإشارة إلى الإعلان الصادر يوم الاثنين الموافق ٢٠١٨/٥/١٣م بخصوص توفر بعض الوظائف الشاغرة بالمستشفى الجامعي، نود التنويه بأنه يمكن للراغبين من حملة شهادة البكالوريوس تخصص " تكنولوجيا الأمراض القلبية الوعائية « فقط التقدم لوظيفة» فني أول (الفسيولوجيا الطبية)» رقم الفرصة (٧٣٤١) وعليه فإن تخصص علوم صحية لا يندرج ضمن اشتراطات التقدم للوظيفة، علماً بأن آخر يوم لتقديم الطلبات هو نهاية دوام يوم الخميس الموافق ٢٠١٩/٥/٢٣م.

طريقة التقديم للوظيفة : ترسل الرسالة النصية من اليسار إلى اليمين بالشكل التالي: (رقم الفرصة # الرقم المدني[A]) إلى الرقم (٨٠٠٥٧).

مع تمنياتنا للجميع بالتوفيق،،،

مجموعة مستشفيات آستر في الهند
An Aster DM Healthcare Venture | Aster Hospitals

مكتبنا المعتمد في سلطنة عمان
مستشفى الرفاعة للتنسيق الطبي
آستـــر المدينـــة الطبيـــة

- آستر لصحة الأطفال واليافعين
- آستر لزراعة الاعضاء
- آستر لعلوم أمراض الكلي والمسالك البولية
- آستر لعلوم أمراض القلب
- آستر لصحة وأمراض النساء
- آستر لعلوم جراحة العظام
- آستر لأمراض الجهاز الهضمي والكبد
- آستر لعلوم أمراض الأعصاب
- الرعاية الكاملة للكبد
- آستر لعلوم الأورام

خدماتنا المجانية تشمل :

- إجراءات عمل التأشيرة للهند
- إجراءات حجز الفنادق والتذاكر والمواصلات
- مواصلات مؤمنة من والى المستشفى
- إجراءات إرسال التقارير للهند
- مترجمين على مدار الساعة
- الى أكبر الإستشاريين والرد خلال ١٢ ساعة

Aster Medcity Kochi

Aster CMI Bangalore | Aster MIMS Calicut | Aster Prime Hyderabad

للاستفسار والتنسيق الطبي نقال : ٩٣٢١٢١٥٤
ولإرسال تقاريركم واتس آب : ٩٩٨٣٤٧٧٥

GET PERMANENT RESIDENCY/ CITIZENSHIP THROUGH INVESTMENT OR BUSINESS FOR YOU AND YOUR FAMILY WITH WWICS

WWICS Global Resettlement Solutions SINCE 1993

CARIBBEAN – GET YOUR SECOND PASSPORT IN 4 MONTHS, THROUGH INVESTMENT AND TRAVEL TO MORE THAN 130 COUNTRIES WITHOUT VISA. STARTING AT $ 100,000. DOMINICA, ST KITTS AND NEVIS, ANTIGUA AND BARBUDA, GRENADA, ST LUCIA

EUROPE – GET YOUR RESIDENT CARD THROUGH REAL ESTATE INVESTMENT. STARTING AT EURO 250,000. PORTUGAL, SPAIN, GREECE, CYPRUS, MALTA, BULGARIA

USA- GET GREEN CARD FOR YOU AND YOUR FAMILY THROUGH EB-5 PROGRAM WITH AN INVESTMENT OF $500,000

احصل على الإقامة الدائمة / المواطنة من خلال الاستثمار أو الأعمال الخاصة لك ولعائلتك مع WWICS

جزر الكاريبي - احصل على جواز سفرك الثاني خلال 4 أشهر من خلال الاستثمار. سافر إلى أكثر من 130 دولة بدون تأشيرة ابتداء من $100،000. دومينيكا ، سانت كيتس ونيفيس، أنتيغوا وبربودا غرينادا ، سانت لوسيا

اوروبا - احصل على بطاقة الإقامة الخاصة بك من خلال الاستثمار العقاري ابتداء من €250،000 البرتغال ، إسبانيا ، اليونان ، قبرص ، مالطا ، بلغاريا

الولايات المتحدة الامريكية - احصل على الجرين كارد لك ولعائلتك من خلال برنامج EB - 5 باستثمار $500،000

www.wwicsgroup.com + 968-79361179 Mr. Azzan Bashir

GLOBAL STRATEGIC MANAGEMENT CONSULTANCY, MUSCAT

at Office No.401, 4th Floor, Sky Tower, Building No-479, Next to Aramex, Al-Khuwair, Muscat, Sultanate of Oman Office

بتكلفة خمسمائة ألف ريال عماني

بدء أعمال رصف طريق «المنصور - الغيل» بطول ٧ كيلومترات بالرستاق

■ شق وردم مسار الطريق

■ تواصل أعمال رصف طريق المنصور الغيل بالرستاق

والي الرستاق: الطريق يعد رافداً للتواصل الاجتماعي والحركة العمرانية والاقتصادية والسياحية

■ الطريق سيدعم الحركة العمرانية والاقتصادية والسياحية بالرستاق

الرستاق.من سيف بن مرهون الغافري:

هلال بن علي الحبسي

بدأت مؤخراً أعمال مشروع رصف طريق (المنصور/الغيل) بولاية الرستاق بمحافظة جنوب الباطنة بدعم من شركة التسنيم للمشاريع المحدودة بتكلفة إجمالية بلغت خمسمائة ألف ريال عماني.

(الوطن) تابعت سير العمل بالمشروع الذي يبلغ طوله (٧) كيلومترات بداية من مدخل قرية المنصور الواقع جنوب طريق الباطنة السريع وحتى قرية الغيل بولاية الرستاق، ويتضمن المشروع معابر ايرلندية لتصريف مياه الأودية والشعاب، وحمايات خرسانية، وروعي في تنفيذه المواصفات الحديثة للطرق حيث سيتم تزويده بجميع وسائل السلامة المرورية كالدهانات واللوائح المرورية وتحديد العواكس الأرضية الجانبية إضافة إلى الحواجز المعدنية والخرسانية مع عمل حمايات على جانبي الطريق.وحول هذا المشروع يقول سعادة الشيخ الدكتور هلال بن علي الحبسي والي الرستاق: إن هذا المشروع يأتي ضمن الجهود التي تبذلها ولاية الرستاق لاستقطاب عدد من مؤسسات القطاع الخاص للمساهمة في دعم وتنفيذ بعض المشاريع التي تخدم أفراد المجتمع، ونتقدم بالشكر والتقدير لشركة التسنيم للمشاريع المحدودة على مبادرتها المتمثلة في تنفيذ مشروع رصف طريق (المنصور/ الغيل) بولاية الرستاق بطول (٧) كيلومترات في إطار المسؤولية الاجتماعية للشركة وبالتنسيق مع الجهات ذات العلاقة، ونأمل أن تتوالى مساهمات مؤسسات القطاع الخاص الأخرى في دعم وتمويل مشاريع خدمية أخرى بالولاية، مشيرا الى أن هذا الطريق يعتبر مشروعاً حيوياً سيساهم في تسهيل تنقل الأهالي بكل سهولة ويسر، كما أنه سيكون رافداً للتواصل الاجتماعي بين سكان تلك القرى التي يخدمها الطريق، إضافة إلى دوره الكبير في تنشيط الحركة العمرانية والاقتصادية والسياحية من حيث سهولة وصول السياح والزوار إلى حصن المنصور والأماكن السياحية بقرية الغيل.

بداية سطر

د.خلفان بن محمد المبسلي *

متابعة سلوكيّات الأبناء .. مسؤوليّة جماعيّة

قيل في بعض الامثال السائدة :(احذروا من لا يرجى خيره ولا يؤمن شره) وهي رسالة صريحة لتوخي الحذر في كثير من أمور الحياة، فثمة ممارسات سلوكية نتهاون عنها كثيرا خصوصا ما يتعلق بأطفالنا ونغفل عن أمور نظن أنها هينة وهي كبيرة وعظيمة وشنيعة في أصلها، إلا أن تغافلنا أحيانا يؤدي بنا الى نتائج وخيمة تمس أبناءنا لأسباب إيلائنا ثقة كبرى. أو كما يُقال ثقة عمياء. للأبناء الصِغار، فترك الحبل على مصراعيه ينذر بحدوث مشكلة ما عاجلا أم آجلا، فكثيرا منا اليوم يستهين بخروج الأولاد من المنزل كما لا يسأل عنهم ولا يهتم لحالهم، علما بأنه ثمة أحداث جسيمة حصلت وهي بمثابة العبرة والعظة إلا أن بعضنا لهم قلوب لا يفقهون بها، ولهم آذان لا يسمعون بها.

يذكر بعض المحدثين بأنه همّ بالخروج من منزله قبيل منتصف الليل لأمر طارئ فتفاجأ بوجود مجموعة من الأطفال (الصبية) الصغار الذين لا تتجاوز أعمارهم الحادية عشرة يتشاكسون مع عدد من الوافدين في أحد الأسواق فتساءل في قرارة نفسه: كيف لآباء هؤلاء الصبية أن يسمحوا لهم بالخروج في هذا الوقت المتأخر من الليل؟ ولماذا يتشاكسون مع هؤلاء الوافدين؟ فقرر التدخل لوقف المشاكسة ولم يتمكن من ذلك لإصرار الصبية على المشاكسة ..!، فقرر التواصل مع رجال الأمن الذين هبّوا مباشرة لحسم المشاكسة والتدخل القانوني لذلك، هذا حدث عابر مرّ ضمن عديد الاحداث التي تحصل في اليوم والليلة وهو حدث تم رصده، فثمة أحداث أخرى لم تُرصَد الا بعد فوات الأوان ونعني بذلك بعد أن يسبق السيف العذل فيسبب خروج الأطفال من منازلهم إشكاليات عدة من أبرزها التعدي أو الاختطاف أو الاغتصاب أو غير ذلك من المسببات الأخرى التي تطالعنا الصحف أخبارها ومنها ما حدث فعلا وأروقة المحاكم خير شاهد على ذلك..!.

إننا نرمي في هذا النص إلى لفت النظر لمسألة اجتماعية أبرز مسؤوليها هم الآباء في بيوتهم، ثم الأسرة كما أن للشارع العام كذلك للتصدي لمثل هذه الإشكالية الجسيمة، أما مسؤولية الآباء تمكن في رصد حالات الخروج لدى الأبناء دون مسببات في أوقات غير مناسبة، فالتهاون المتكرر من الآباء يؤدي الى تكرار الخروج الذي يؤدي الى فرصة كبرى لحدوث أي مشكلة مع شعور الطفل أنه لا يُسأل عن تصرفاته مهما كانت ما دام الابوان غافلين عنه وعن تصرفاته، أما مسؤولية الأسرة ليست بالهيّنة فالأخوة الكبار والأخوات كذلك تقع على عاتقهم مسؤولية خروج الأطفال من المنزل في الأوقات المتأخرة من الليل على وجه الخصوص حيث يوجب عليهم تحذير الأبوين من سلوكيات أبنائهم ومتابعتهم، فالاستهتار يؤدي الى نتائج لا تحمد عقباها.

كما أن الشارع مسؤول كذلك عن تواجد هؤلاء الصبية في أوقات متأخرة خارج المنازل فمن يشعر بالمسؤولة لا يمكنه أن يمرر تواجد أطفال صغار في أوقات متأخرة يلعبون ويعبثون في الطرقات دون مبررات فمن الواجب المحتم عليه أن يسألهم أو يوجههم للعودة الى المنزل أو يبلغ ذويهم تحسبا لأي طارئ قد يصيبهم ولنا في ذلك عبرة حدثت لدى كثير من الأسر التي جنت على نفسها بإهمالها وتقصيرها في أبنائها الصغار.

على كل، يجب على الآباء خاصة وكافة أفراد الأسرة والمجتمع عامة التعاون للتصدي لهذه الظاهرة التي تؤدي إلى تواجد أبنائنا الصغار خارج منازلهم في ساعات متأخرة من الليل أو في منتصف النهار والتصدي لهذه الظاهرة التي تشكل خطرا جسيما سيحدق بأبنائنا جراء تهاوننا وهي انخفاض لقيمة المسؤولية التي أوجبها علينا الإسلام وأوصانا بها، كما ذكر في ذلك الحديث الشريف عن الرسول (صلى الله عليه وسلم):(كلكم راع وكلكم مسؤول عن رعيته)، فحتى لا نصل الى فواجع تؤرقنا علينا ان نربي أبناءنا تربية حسنة وعليهم أن يعرفوا أوقات الخروج ومسببات الخروج وكيف يتعاملون مع الآخر أثناء الخروج وما السلوكيات السليمة التي يجب أن يتحلون بها وما الاحتياطات اللازمة التي يجب أن يعونها إن حصل لهم طارئ، كما أن المتابعة الدائمة والحريصة من قبل الآباء وكافة أفراد الأسرة ستعمل على تغيير هذه السلوكيات وتعديلها لدى الصبية، كما ستحدّ مستقبلا من وقوع جرائم غير مقبولة ينبذها مجتمعنا المسالم تحدث اليوم في بعض من أوساطنا المجتمعية، فمتابعة سلوكيات الأبناء لا تقتصر على البيت فحسب بل هي مسؤولية جماعية وفي ذلك فليتفكر أولو البصائر والألباب.

dr.khalfanm@gmail.com

■ صورة جماعية للمشاركين في الأمسية

مدرسة الشويفات الدولية تنظم أمسية حول اللغة العربية

أقامت مؤخراً مدرسة الشويفات الدولية بمسقط أمسية ثقافية مخصصة للغة العربية ، شارك فيها ما يزيد عن ثمانين طالبًا وطالبة من مختلف المراحل الدراسية اشتملت على فقرات في المسرح والتمثيل والإلقاء الشعري، وتم خلالها عرض لأزياء تقليدية تمثل عددًا من محافظات السلطنة، كما أسهم مجموعة من الطلبة غير الناطقين بالعربية في أداء مشهد تمثيلي باللغة العربية مختوم بنشيد (لغتي العربية).

وألقى رئيس قسم اللغة العربية بالمدرسة كلمة تحدث خلالها عن أهمية اللغة العربية وأثرها في تنمية القدرات العلمية والمعرفية لدى الطلبة، وبيّن أنّ مدرسة الشويفات التي تأسست عام ١٨٨٦م في مدينة بيروت في لبنان قد أصبحت بفضل نظامها التعليمي الخاص والمميز مؤسسة تعليمية رائدة أسهمت في نقل تجاربها وخبراتها وأثبتت حضورها في العديد من دول الوطن العربي وامتدت فروعها لتصل إلى أربع قارات في العالم، كما أن المدرسة تقدم خدماتها التعليمية لما يزيد عن ألفين وأربعمائة طالب وطالبة يمثلون سبعًا وخمسين جنسية، ويبلغ عدد الناطقين بالعربية منهم حوالي ألفي طالب.حضر الأمسية عدد كبير من أولياء أمور الطلبة والمدعوين وعدد من المعلمين والإداريين العاملين في المدرسة.

أرتال التطوعي يطلق مشروع حقيبته الرمضانية

أطلق فريق أرتال التطوعي مشروع حقيبة ارتال الرمضانية وهو من مشاريع الفريق الرمضانية لهذا العام في شهر رمضان المبارك لكبار السن في مختلف ولايات السلطنة.

ويعد هذا المشروع ضمن مشاريع الفريق خلال شهر رمضان التي تحرص على دعم كبار السن لسد جزء من احتياجاتهم وليكون الفريق بهذا حلقة وصل بين أهل الخير وكبار السن.يستهدف المشروع عدداً من كبار السن في ولايات بوشر وصحم والسيب ونزوى.

شعار مشروع الفريق

إعلان إلى من يهمه الأمر

تعلن شركة ترادبيي للخدمات ش . م . م بأن الفاضل/ مايكل انتوني بيدهام ويحمل بطاقة مقيم رقم (104763427). والذي كان يعمل لدينا بوظيفة مهندس كيميائي، لم يعد يمثل الشركة بأي شكل من الاشكال، وكل من يتعامل معه باسم الشركة يكون على مسؤوليته الخاصة ولا تقع أي مسؤولية على الشركة بعد نشر هذا الاعلان، وكل من لديه مطالبات تخص المذكور الرجاء مراجعة الشركة في موعد أقصاه أسبوعان من نشر هذا الاعلان أو الاتصال على هاتف : ٢٤٥٦٤١٦٢

(نشر هذا الاعلان ومايحتويه على مسؤولية المعلن)

وزارة التجارة والصناعة
دائرة الملكية الفكرية
إعلان

تعلن دائرة الملكية الفكرية عن طلب تسجيل العلامة التجارية المقبولة وفقا لأحكام قانون (نظام) العلامات التجارية لدول مجلس التعاون لدول الخليج العربية الصادر بالمرسوم السلطاني رقم ٢٠١٧/٣٣.

طلب تسجيل العلامة التجارية رقم : ٨٥٤٤١
في الفئة ٣٩ من أجل السلع / الخدمات :
النقل البري ، شحن وتفريغ السلع، أنشطة البريد.

BMI

باسم : قمر الزرقاء للشحن البري السريع ش م م
الجنسية : عُمانية
العنوان : ص.ب: ٩٤٤ ر.ب: ١١٧، سلطنة عمان
تاريخ تقديم الطلب : ٢٠ / ١ / ٢٠١٤

VACANCY
SALES EXECUTIVE

A well reputed furnishing co. in Muscat, Oman is looking for an immediate placement of :

Male / Female

Sales Executives
Indoor / Outdoor

Requirements:

- Min. 3 years experience in furnishing / interior décor
- Fluent in English and Arabic
- Must have driving license
- Computer literate

Please send CV with recent photograph
Email: requirement4sales@gmail.com

SALALAH SANITARY DRAINAGE SERVICES COMPANY (SOAC)

شركة صلالة لخدمات الصرف الصحي
Salalah sanitary drainage services co.

TENDER ANNOUNCEMENT

Salalah Sanitary Drainage Services Company (SSDC) is a fully owned Government company responsible for the management of construction, operation & maintenance of wastewater treatment Plants and Networks in Salalah City.

SSDC is pleased to invite specialized suppliers dealing with CCTV Sewer Survey Equipment's, registered with Esnad Electronic Tendering Services of Tender Board to submit proposal for:

Tender No	**3/2019/SSDC**
Tender Name	Supply, Testing and Commissioning of CCTV Sewer Survey Unit
Non-refundable Tender Fee	R.O. 250.000 (Riyal Omani Two Hundred Fifty Only)
Tender collection	Through Esnad Electronic Tendering Services https://etendering.tenderboard.gov.om Collection Period- from 12th May 2019 to 30th May 2019
Tender Submission	On or before 02nd July 2019 at 10.00 a.m Tender shall be submitted through Esnad Electronic Tendering Services https://etendering.tenderboard.gov.om
Tender Bond	Bank guarantee in the form of TENDER BOND for 2% of the tendered price from a bank operating in Oman and shall be valid for 90 days from last date for submission of the Tender. Original Tender Bond shall be submitted in sealed envelopes, one day before submitting tenders addressed to, The Chairman of Internal Tender Committee, Salalah Sanitary Drainage Services Company P.O. Box: 2955 Salalah – 211

For any assistance please contact technical support team on 24166670 or through the e-mail etenderhd@ita.gov.om

SSDC is not bound to accept the lowest or any other offer and has the right to award the work in part/ cancel the tender without any responsibility to tenderers.

سعيد بن علي الغافري*

تجارة مستترة بمسمى «مستثمر»

يبدو بأن ظاهرة التجارة (المستترة) لن تجد لها حلول جذرية على المدى القريب، فكل يوم تأتينا بصورة جديدة حتى أصبح الجمل بما حمل تحت سيطرة الوافد، وتحكمه وهيمنته.

وقد كنت أتمنى أن أجد كل صاحب عمل يقود دفة تجارته وفي كل المجالات والأنشطة التجارية، والتي هي بلا شك عصب الحياة لهم تعينهم على معيشتهم وتحقيق كل ما يصبو إليه من استقرار في مستقبلهم وأسرهم، ولأفراد مجتمعهم.

وكنت أتمنى أن أجد كل مواطن من أصحاب رؤوس الأموال والأعمال هو المستثمر الحقيقي وليس للوافد أي يد فيها أو تنتقل له ويتسلمها في طبق من ذهب وهو الذي جاء تحت كفالة هذا المواطن صاحب العمل وأصبح هو المستثمر الذي يفرض كل سيطرته بقوة تشجيع ودعم المواطن له ويتحكم بكل صغيرة وكبيرة تحت مسمى (المستثمر) كحيلة جديدة من حيل المستترة مقابل مبلغ متفق عليه يدفعه له شهرياً دون وعي حقيقي أو النظر إلى مشكلاتها وضررها الكبيرين تصيبنا حسرة وألم وحزن ونسمع ونشاهد كل يوم عن افتتاح مشاريع ومراكز تجارية وتسويقية ومطاعم ومقاهي وعيادات طبية وبيطرية وأدوات بناء وكهربائية وصحية .. وغيرها من الأنشطة التي تدرُّ أموالاً ومردوداً كبيراً وتذهب عبر تحويلات بنكية دون استفادة المواطن منها أو مساهمة اجتماعية في مشروع معين من هذا المستثمر الوافد حتى محلات صياغة وبيع المجوهرات لم تسلم من هذه التجارة المستترة. إن مشكلة التجارة المستترة عندنا تنمو يوماً بعد يوم دون خطط مدروسة لعواقبها وتأثيرها الاقتصادي والاجتماعي فهي مرض استفحل في كامل أجهزة ووريد الأنشطة التجارية، والسوق بحاجة الى دراسة وتخطيط في وضعية السجل التجاري وأنشطته ويجب على الجهات المعنية المسئولة عن إصدار السجلات التجارية وتصاريح الانشطة والمهنة .. وغيرها وكلٍ بدوره بدراسة وتقنين الأنشطة والتي تحتاج الى وجود الوافد فيها والنظر الى تبعات وتأثيرات استفحال التجارة المستترة والتي حوت على كل صغيرة وكبيرة على التجارة.

فمسألة مستثمر تأتي في المشاريع الكبيرة التي تعود بالنفع والفائدة على الاقتصاد وعلى المجتمع بأسره، وليست في المراكز التجارية والأنشطة التي لاعائد منها بل تخدم مستقبل الوافد وأسرته وتحسين معيشته.

وهنا يجب على أصحاب الأموال والأعمال الانتباه من خطورة التجارة المستترة بكل ما تحمله من أسماء وألوان من تبعاتها الوخيمة، في الحاضر والمستقبل وعدم إعطاء الثقة الزائدة للوافد وتسليمه المفاتيح كاملة فيجب أن لاتنسوا بأنكم أنتم المسئولون عن أي مطالبات تترتب على خطواتكم وسلبياتها، سواء كانت صغيرة أو كبيرة وعليكم بإدارة مشاريعكم ومتابعتها وأن يكون الوافد تحت إدارتكم كعامل مساعد إذا اقتضت الضرورة إليه وافتحوا الأبواب لأخيكم المواطن بمزيد من فرص العمل وامنحوه الثقة فهو المعين والأمين لمصالحكم وأعمالكم وليس الوافد، فهو جاء لتحقيق أمنياته وتطلعاته وسيترككم من دون أن يقول لكم شكراً.

* مسئول مكتب «الوطن» بعبري

حمل شعار «بابك للعطاء وزادك للآخرة»

مشروع السهم الوقفي في نـزوى يعنى بأعمار بيوت اللّه والمصليات ومدارس القرآن الكريم بالولاية

■ احدى مدارس القرآن الكريم بالولاية التي تستفيد من المشروع

■ المساجد لها نصيب من السهم الوقفي بنزوى

■ المشروع يركز على أهداف ذات قيمة دينية وإجتماعية وعلمية

متابعة وتصوير .سالم بن عبدالله السالمي:

تم مؤخراً بولاية نزوى تدشين مشروع السهم الوقفي بولاية نزوى والذي حمل شعار (بابك للعطاء وزادك للآخرة) من قِبَل وزارة الأوقاف والشؤون الدينية ممثلة بإدارة الأوقاف والشؤون الدينية بمحافظة الداخلية.

ويعتبر المشروع من المشاريع الرائدة في ولايات محافظة الداخلية التي تعنى بالعديد من المجالات، حيث يركز على ثلاثة أهداف ذات قيمة دينية وإجتماعية وعلمية وإنسانية ومجتمعية تتمثل في أعمار ورعاية الجوامع والمساجد والمصليات ومدارس القرآن الكريم بولاية نزوى عامة وتلبية إحتياجاتها ورعاية تعليم القرآن الكريم وعلومه ودعم إحتياجات المجتمع من الدورات التدريبية والأنشطة والبرامج الدينية والوقفية.

وقد بارك أهالي ولاية نزوى تدشين هذا المشروع والذي يُعدُّ من المشاريع ذات الأهمية التي عرفها الإسلام وسَنَّ بسننها الآباء والأجداد منذ عرف بمعنى الوقف في كل جوانبه وغاياته وأهدافه وما يعول عليه بالخير والنفع على البلاد والعباد في عدة مجالات والذي يهدف إليه هذا المشروع المبارك والذي يجب أن يقف معه الجميع لمن يستطيع أن يسهم بقيمة السهم الوقفي للوصايا والهبات من الأراضي والعقارات السكنية بأنواعها التجارية والصناعية وآثار الماء وما يراها لنفسه ولغيره وهي أسهم السخاء والبذل والإحسان والجود والعطاء والبر عن وقف الوالدين والوفاء عن وقف الأخوة والأصدقاء والألفة عن وقف المتزوجين والبشارة عن وقف المواليد والبراعم عن وقف الطلبة والأبناء وهي مواقف سنّها الإسلام والدين الشرعي، ومن هنا يتوجب على مختلف شرائح المجتمع بالولاية للإسراع والمبادرة لمن عليه ذلك بعون الله تعالى في كسب الأجر والثواب وتفعيل هذا المشروع حتى يحقق أهدافه النبيلة.

ويحمل المشروع رسالة غاية في الأهمية وهي في مقامها الأول من يحمل مسؤولية كبيرة مُلقاة على نفسه وهي نيل مرضاة الله تعالى بالسعي إلى عمارة الحياة من الناحيتين المادية والمعنوية.

ويهدف مشروع السهم الوقفي ولاية نزوى في المقام الأول إلى أهمية وضرورة التعاون في إيجاد دخل ثابت يسهم في عمارة بيوت الله وصيانتها وتعزيز التوعية الدينية بالعلوم الشرعية في المجتمع.

ويتكون فريق الإشرافي والتنظيمي لمشروع السهم الوقفي بولاية نزوى من ١٣ شخصاً من أبناء الولاية بكافة أطيافها ويتمتعون بكفاءات علمية ودينية وإجتماعية وقانونية الإضافة إلى فريق التواصل المكون من ٧ أشخاص من الكوادر الدينية الرجالية والنسائية بإدارة الأوقاف والشؤون الدينية بمحافظة الداخلية. أما فيما يتعلق بمخصصات الصرف للسهم الوقفي بولاية نزوى تتلخص في الآتي: ٢٥٪ للتنمية والإستثمار، و٥٥٪ لأعمار المساجد ومدارس القرآن الكريم، و١٥٪ لرعاية تعليم القرآن الكريم، و٥٪ للدورات التدريبية والبرامج الدينية.

وقد شهد المشروع يوم تدشينه أول مبادرة وقفية من قبل أحدى أهالي الولاية حين تبرعت بقطعة أرض سكنية كأول خطوة مشجعة لمبادرات جديدة للسهام في المشروع في تعزيز قيمته ومكانته لدى الجميع أهالي وابناء الولاية.

«زكاتي سعادة لمجتمعي» محاضرات توعية بالسيب

■ المحاضرات تتطرق الى أهمية اخراج الزكاة المفروضة

مسقط . العمانية: تنظم لجنة الزكاة بولاية السيب مجموعة من المحاضرات التوعوية في مختلف مساجد وجوامع الولاية، تحت شعار (زكاتي سعادة لمجتمعي).

وقال حسين بن حمد الخنبشي: إن هذه المحاضرات والتي ستلقى بواقع ثلاث محاضرات في الأسبوع الواحد تستمر حتى نهاية شهر رمضان المبارك، وسيتطرق فيها المحاضرون الى أهمية اخراج الزكاة المفروضة.

وأضاف الخنبشي: إن لجنة الزكاة بالسيب تقوم بتوزيع نشرات للحث على تأدية هذه الفريضة، ووضع صناديق لجمع الزكاة بالمساجد، كما شكلت فرق لجباية الزكاة وتوزيعها للمحتاجين.

مجمع السلامة الطبي الحديث
modern Al Salama Polyclinic
we care HE cures مجمع طبي متعدد التخصصات-المعبيلة
قسم الأطفال
د. سوباش كي جي
MBBS, DCH
طبيب أطفال
Specialist paediatrician
خدمة ٢٤/٧ ساعة
حجز المواعيد
٢٤٤٥١٧٢٦ - ٢٤٤٥٠٩٠٤
٢٤٤٥١٧٣٩
alsalamaoman@gmail.com
www.alsalamamuscat.com
المعبيلة (قرب إشارات المرور) سلطنة عمان
نقبل جميع بطاقات التأمين الأساسية
رقم الطوارئ ٩٤٥٠٢١٠٠
Clinic Whatsapp ٩٤٩٠١٤٠٤
MOH: 130/2019

المعهد الوطني للضيافة
national hospitality institute
إعـــــلان
يعلن المعهد الوطني للضيافة ش م ع م عن رغبته في توظيف مندوب علاقات عامة وفقا للشروط التالية :-
- أن يكون من خريجي المعهد الوطني للضيافة.
- أن يكون لديه إلمام باللغة الإنجليزية.
- يجيد استخدام الحاسب الآلي.
ترسل السيرة الذاتية على البريد الإلكتروني التالي :
businesscentre@nhioman.com

وزارة الصحـــة
إعـــلان
تدعو وزارة الصحة الشركات المتخصصة للاشتراك في المناقصات الموضحة أدناه والتى تطرح على طريق التناقص الالكتروني:

الرقم	الموضوع	آخر موعد للحصول على مستندات المناقصة	موعد تقديم العطاء	نوع الشركات	قيمة النسخة (لا ترد)
٢٠١٩/٥٩	توريد وتركيب معدات طبية لمركز ليما الصحي بمحافظة مسندم	٢٠١٩/٠٥/١٦	قبل الساعة الثامنة من صباح يوم الأربعاء الموافق ١٢/يونيو/٢٠١٩	الشركات المتخصصة والمسجلة لدى مجلس المناقصات	٣٥/= ر.ع
٢٠١٩/٦٠	توريد مواد الأشعة التداخلية للمستشفى السلطاني	٢٠١٩/٠٥/١٦	قبل الساعة الثامنة من صباح يوم الأربعاء الموافق ١٢/يونيو/٢٠١٩	الشركات المتخصصة والمسجلة لدى مجلس المناقصات	١٧٥/= ر.ع
٢٠١٩/٦١	توفير خدمات تحميل وتنزيل المواد للمستشفى السلطاني	٢٠١٩/٥/٢٣	قبل الساعة الثامنة من صباح يوم الأربعاء الموافق ١٩/يونيو/٢٠١٩	الشركات المتخصصة والمسجلة لدى مجلس المناقصات	١٧٥/= ر.ع

يمكن للشركات المتخصصة في مثل هذه الأعمال والحاصلة عل شهادة التسجيل سارية المفعول من مجلس المناقصات بالدرجات الموضحة قرين كل مناقصة الاشتراك والحصول على المواصفات الفنية وشروط المناقصات من الموقع الإلكتروني:
https://etendering.tenderboard.gov.om
على المتناقصين تقديم عروضهم إلكترونياً عبر الموقع المشار إليه ويرفق مع كل عطاء نسخة إلكترونية ضمان مصرفي او شيك مصدق عليه من أحد البنوك العاملة في البلاد بنسبة لا تقل عن (١٪) من قيمة العطاء وساري المفعول لمدة (٩٠) يوما من تاريخ تقديم العروض ويعنون باسم سعادة رئيس لجنة المناقصات .
على المتناقصين وضع اصل الضمان البنكي او الشيك المصدق بدائرة المشتريات والمناقصات وذلك باليوم السابق لموعد تقديم العطاء الموضح قرين كل مناقصة .
الوزارة غير ملزمة بقبول اقل العطاءات او أي عطاء آخر.
للاستفسارات المتعلقة بالمناقصات الرجاء التواصل عبر الموقع الخاص بنظام التناقص الالكتروني .
(http://etendering.tenderboard.gov.om)
Any Clarification, you may contact via
Telephone: 24166670
Email id etenderhd@ita.gov.com

الجمعية العمانية لذوي الإعاقة السمعية
OMAN SOCIETY FOR THE HEARING IMPAIRED
إعـــلان
يطيب للجمعية العمانية لذوي الاعاقة السمعية ان تتقدم لجميع المواطنين والمقيمين الكرام والمؤسسات والشركات بخالص التهنئة بحلول شهر رمضان المبارك شهر الخير والعطاء والبركات اعاده الله علينا وعلى جميع المسلمين باليمن والبركات واعاننا على القيام والصيام وسائر الاعمال.
وبهذه المناسبة الجليلة تتوجه لكم الجمعية بالمناشدة بتقديم الدعم والمساندة لتتمكن من تحقيق اهدافها والنهوض بخدماتها المقدمة للاشخاص ذوي الاعاقة السمعية بالسلطنة، وذلك لدفع:
١. ايجار مقر الجمعية في مسقط.
٢. توفير المعينات السمعية.
٣. أجهزة التنبيه
٤. رواتب الموظفين
٥. الانشطة والبرامج للاشخاص الصم
والتمكن من تحقيق التواصل السهل بين الاشخاص الصم والمجتمع.
يمكنكم دعمنا بالتبرع على حسابات الجمعية او عن طريق برنامج Donate.om.
بنك نزوى - فرع القرم - رقم الحساب ٠٠١٥٠٠٠٠٣٩٣٠٠١
بنك مسقط - فرع دار الاوبرا السلطانية رقم الحساب ٠٤٦٣٠٤٨٢٦١٧١٠٠١٥
بنك ميسرة الاسلامي - فرع الخوير- رقم الحساب ٠١٦٣٦٠١٥٦٨٤٠٠١
بنك ميثاق الاسلامي - فرع الغبرة - رقم الحساب ٠٦١١٥٠٠٢٢٧٣٠-٠٠٠١

تصل لستة أشهر في بعض الأحيان

مطالبات بزيادة عدد أجهزة أشعة الرنين المغناطيسي لتقليص فترات الانتظار في المستشفيات المرجعية

■ مستشفيات مرجعية متطورة تقدم خدماتها الصحية بمختلف المحافظات

ينقل مطالبهم . سليمان بن سعيد الهنائي:

ناشد عدد من المواطنين وزارة الصحة النظر في مواعيد المستشفيات المرجعية بالسلطنة خاصة المرضى والمراجعين والمحولين إلى أقسام الأشعة في هذه المستشفيات (أشعة الرنين المغناطيسي) التي تصل مدة المواعيد فيها الى ستة أشهر في بعض الأحيان.

(الوطن) التقت بعدد من المواطنين الذي أعربوا عن أملهم في أن تقوم وزارة الصحة بالنظر في هذه المواعيد وتقريبها وتوفير أجهزة أكثر وتعميمها بمختلف المستشفيات بالسلطنة.

■ محمد السعدي

■ خديجة البطاشية

■ نصيب الصالحي

توفير أجهزة الاشعة

قالت خديجة بنت مبارك البطاشية: إن مستشفى خولة على سبيل المثال يعد من المستشفيات المرجعية في السلطنة الذي يقصده المراجعون والمحولون من مختلف محافظات السلطنة للحصول على الخدمات المتطورة التي يقدمها إلا أن الملاحظ أن مواعيد الاشعة خاصة الرنين المغناطيسي أصبحت تصل الى أكثر من ستة أشهر في بعض الأحيان حيث يجد المريض في ذلك الكثير من الأعباء التي تلازمه خلال فترة الانتظار .

وأضافت : ربما يرجع طول انتظار المواعيد لمحدودية أجهزة هذا النوع من الأشعة المتخصصة في المستشفيات والذي يقتصر فقط على بعض المستشفيات المرجعية في السلطنة الأمر الذي يحتاج معه للإسراع لتوفيرها وتعميمها قدر الامكان لكي تقل المدد الزمنية للمواعيد على المراجعين وتقرب لهم المسافات.

وقالت: إن زيادة أجهزة أشعة الرنين المغناطيسي في المستشفيات أصبح أمراً مهماً وضرورياً ليقلل من الضغط على الخدمة المتوفرة في مستشفى خولة وغيره من المستشفيات المرجعية وجميعنا يدرك جهود موظفي أقسام الأشعة الذين يكرسون جلّ اهتمامهم من أجل إستقطاب أكبر عدد ممكن من المرضى لإجراء الأشعة لكن زيادتها اصبح أمراً مهماً خاصة ان هذه الاشعة يتم من خلالها التشخيص الصحيح والدقيق لمختلف الامراض .

تقليص فترات الانتظار

أما محمد بن خميس السعدي فقال: إن تقليص مواعيد اشعة (الرنين المغناطيسي) أصبح ضرورياً وهاماً بالنسبة للمريض أو المراجع للمستشفيات المرجعية خاصة الذين يتم تحويلهم من المستشفيات التابعة للمحافظات الى مستشفى خولة على سبيل المثال فقد تصل الى أكثر من ستة أشهر يجد نفسه في دوامة الانتظار خاصة الفئات من ذوي الدخل المحدود لعدم مقدرتهم على اجراء هذه الأشعة في المستشفيات الخاصة نظراً لسعرها المرتفع موضحاً بأن البدائل التي قامت بها وزارة الصحة بتحويل المرضى الى المستشفيات الخاصة لاجراء هذه الاشعة يؤدي الى زيادة في التكلفة المادية عليها في ظل زيادة عدد المرضى والذين هم بحاجة الى القيام بهذا النوع من الاشعة في أسرع وقت ممكن ، لذا فزيادة عدد هذه الاجهزة أصبح أمراً هاماً وبالتأكيد وزارة الصحة تضع هذا الموضوع ضمن أولوياتها.

وأضاف: يُعدُّ مستشفى خولة على سبيل المثال أحد المستشفيات المرجعية الهامة للمراجعين المحولين من كافة أنحاء محافظات السلطنة وهذا يتسبب في زيادة الضغط على خدمات أشعة (الرنين المغناطيسي)، فالمراجع يتكبد عناء السفر والتعب ليقطع المسافات الطويلة من أجل الحصول على هذه الأشعة، لذا فإنّ توفير أجهزة أشعة رنين مغناطيسي في المستشفيات الاخرى سيقلل الضغط على المستشفيات المرجعية المتخصصة والمراجعين في آنٍ واحد.

■ اجهزة متطورة تضمها مستشفيات السلطنة ومناشدات بتوفيرها بصورة اكبر

تقليل الضغط

من جهته أعرب نصيب بن خميس الصالحي عن أمله في أن تقوم وزارة الصحة بزيادة عدد أجهزة أشعة (الرنين المغناطيسي) في مستشفيات السلطنة وقال: إن الجميع يدرك الجهود التي تسعى من خلالها وزارة الصحة لتحقيق الخدمات المتطورة والتي تهدف خلالها لتحسينها لذا نأمل أن تُراعى مسألة المواعيد وطول الانتظار لهذا النوع من الاشعة التي قد تصل الى ستة أشهر في بعض الاحيان.

وأضاف: إنّ مستشفى خولة يعول عليه الكثير من قبل المرضى والذين يأملون في الحصول على هذه الخدمة بسرعة أكبر كونه المستشفى المرجعي الذي يستقطب أغلب المرضى من جميع المحافظات خاصة لتخصصات العظام .. وغيرها بسبب ان أجهزة الاشعة محدودة ولا تتوفر إلا في مستشفيات بعينها فقط مما يسبب عبئاً وضغطاً عليها لكثرة المراجعين والمحولين، معرباً عن أمله في إيجاد طرق تقلل الزحمة على المواعيد واجراء هذه الاشعة في وقت أقصر بكل يسر لتساهم في الحد من التأخير.

«٧٣» ممرضا وممرضة يقدمون خدمات برنامج الصحة المدرسية في «٨٣» مدرسة بالظاهرة

■ خدمات صحية وتثقيفية يقدمها ممرضو برنامج الصحة المدرسية بمدارس الظاهرة

عبري . من صلاح بن سعيد العبري:

يعتبر برنامج الصحة المدرسية من البرامج الهادفة للمحافظة على صحة الطلبة والطالبات وتنمية ثقافتهم الصحية بما يُسهم في تحسين السلوكيات الصحية بما يرفع من مستوى التحصيل الدراسي لديهم.

وقال الدكتور سالم بن موسى العبري المدير العام للمديرية العامة للخدمات الصحية بمحافظة الظاهرة رئيس اللجنة المشتركة للصحة المدرسية بالمحافظة: إنّ لبرنامج الصحة المدرسية دوراً في تحديد أهم المشاكل الصحية في المجتمع المدرسي وإتخاذ ما يلزم لحلها بالتعاون مع التربويين بالمدرسة ومراقبة جوانب المحافظة على صحة وسلامة البيئة المدرسية بالتعاون مع الأسرة التربوية بكل مدرسة ونشر التوعية الصحية بين الطلبة والطالبات حول كل ما يساعد على وقايتهم من الأمراض.

وقال: في محافظة الظاهرة شهد البرنامج تطوراً ملحوظاً شمل مختلف مدارس البنين والبنات بولايات عبري وينقل وضنك من خلال توفير ممرضات الصحة المدرسية المدربات والمهيئات للعمل في محيط البيئة المدرسية، كما أن لبرنامج الصحة المدرسية دوراً كبيراً وفاعلاً في تقديم الجوانب التشخيصية والعلاجية والوقائية للطلبة والطالبات بجانب ما يمثله البرنامج من دور بارز في ترجمة الجهود الرامية لجعل البيئة المدرسية بيئة صحية وآمنة لأبنائنا الطلبة والطالبات.

وأضاف: لقد بدأ برنامج الصحة المدرسية كبداية علاجية من حيث الهدف والمحتوى ثم تحول إلى توفير الخدمات الوقائية كمكافحة العدوى وإعطاء التطعيمات وإجراءات التعامل مع الأمراض المعدية، مشيراً إلى أن الكادر التمريضي في برنامج الصحة المدرسية قد أثبت قدرته على التعامل مع الحالات المرضية في محيط البيئة المدرسية، حيث يبلغ عدد ممرضي وممرضات الصحة المدرسية بالمحافظة (٧٣) ممرضاً وممرضة يقدمون خدمات البرنامج في (٨٣) مدرسة بولايات المحافظة الثلاث عبري وينقل وضنك.

وقال: إن برنامج الصحة المدرسية تكتمل خدماته بالتنسيق مع مؤسسات الرعاية الصحية الأولية بولايات المحافظة بهدف تقديم الدعم الكامل لعيادات الصحة المدرسية من حيث الأدوية، والمستلزمات الطبية المختلفة، وزيارات الأطباء لإجراء الفحوصات الطبية الشاملة لطلبة المدارس، حيث تطور البرنامج إلى تقديم خدمات طبية دورية في صورة مسوحات طبية سنوية من حيث اجراء فحص طبي شامل لكل طالب خلال فترة تعليمه ثلاث مرات، مشيراً الى أن البرنامج شهد إضافة خدمات صحية أخرى بغرض التعامل مع المشكلات السلوكية ومحاولة الحيلولة دون اكتساب الطلاب السلوكيات الصحية السلبية كالتدخين وإدمان المخدرات .. وغيرها من السلوكيات الخطرة وكان للكادر التمريضي بمدارس المحافظة دور في إنجاح البرنامج.

حلقة نقاشية حول الأبحاث المشاركة في المؤتمرات الخارجية بتطبيقية نزوى

نزوى - «الوطن»:

نظم قسم البحث العلمي بالتعاون مع قسم المتطلبات العامة بكلية العلوم التطبيقية بنزوى مؤخراً حلقة نقاشية حول الأبحاث المشاركة في المؤتمرات الخارجية.

حضر الحلقة الدكتور محمد بن جمعة الخروصي عميد الكلية وعدد من أعضاء الهيئة الأكاديمية والأكاديمية المساندة بالكلية.

بدأت حلقة النقاش بالبحث الأول تحت عنوان:(البعد التصويري في شعر ابن خفاجة الأندلسي) المشارك به في المؤتمر العلمي بمدينة مراكش في المغرب العربي قدمه الأستاذ الدكتور عيسى بن محمد السليماني عضو هيئة التدريس بقسم المتطلبات العامة، بدأ نقاشه بالاستهلال بتعريف شخصية الشاعر وأهم سماته والجوانب التي عمل بها.

تلا ذلك نقاش لبحث آخر تحت عنوان:(الانتاج العلمي في كليات العلوم التطبيقية في سلطنة عمان) وأهم أغراضه، معوقاته وواقعه المشارك به في مؤتمر نظم التعليم العالي والذي عقد بجامعة رفيق الحريري بلبنان في الفترة من ١٦ الى ١٨ ابريل ٢٠١٩م قدمه الدكتور سعود بن سليمان النبهاني عضو هيئة التدريس بقسم المتطلبات العامة والدكتور سعود بن حارب الشعيلي رئيس مركز القبول والتسجيل بالكلية.

■ أثناء فعاليات الحلقة النقاشية

■ التأكد من مدى صلاحية الأغذية للاستهلاك الآدمي وفقاً للقرارات والأنظمة المعمول بها

بلديات الظاهرة تكثف التفتيش على المنشآت الغذائية طوال شهر رمضان

عبري - من صلاح بن سعيد العبري:

تواصل المديرية العامة للبلديات الإقليمية وموارد المياه بمحافظة الظاهرة مُمثلة بدائرة الرقابة الصحية والصرف الصحي وأقسام رقابة الأغذية والبيطرة ببلديات عبري وينقل وضنك جهودها للرقابة على المنشآت الغذائية والمهنية خلال شهر رمضان المبارك، وذلك من خلال تكثيف زيارات التفتيش الصحية على مختلف المنشآت الغذائية والمهنية والقيام بالزيارات الميدانية، والتي ينفذها فريق عمل مشترك من المفتشين والفنيين الصحيين للعمل على تقييم الحالة الصحية للمنشأت والتأكد من مدى صلاحية الأغذية للاستهلاك الآدمي، وفقاً للقرارات والأنظمة المعمول بها بهذا الشأن، ومدى التزام أصحابها والعاملين فيها باللوائح والنظم الصحية المعتمدة، ومعرفة مدى صلاحية التصاريح الصادرة لها، ومدى التقيد بكافة شروط السلامة المهنية، والقيام بالتدقيق في مواصفات الأغذية والمياه، والتأكد من عدم الغش بهدف الحفاظ على سلامة الغذاء والتقيد بالنظافة العامة والنظافة الشخصية للعاملين بها، وضمان طرق التخزين الصحيحة للأغذية؛ وذلك باستخدام أجهزة حديثة تستطيع كشف صلاحية الزيت المستخدم في إعداد الوجبات، وجهاز لقياس درجة حرارة حفظ المواد الغذائية. تأتي هذه الزيارات ضمن جهود المديرية العامة للبلديات الإقليمية وموارد المياه لمحافظة الظاهرة، بهدف التأكد من مَدَى الالتزام بالاشتراطات الصحية والفنية، ومدى التقيد بالقوانين، ولضمان طرق التخزين الصحيحة للأغذية طوال الشهر الفضيل، الذي يشهد حركة استهلاكية نشطة للسلع الغذائية.

■ اثناء عملية التفتيش الصحي لبلديات الظاهرة

١٥ فعالية ونشاطا تنفذها جمعية الرحمة في شهر رمضان

تنظم جمعية الرحمة لرعاية الامومة والطفولة (١٥) فعالية رمضانية للعام ٢٠١٩م، حيث استبقت فعالياتها بمبادرة الخير وافي في نسختها الثانية والتي نجحت في تجاوز التوقع للمبلغ المطلوب والذي يصل سقفه تقريبا ١١٩ ألف ريال عماني، ليصل الى ١٢٤ ألف ريال عماني تم توزيع حصيلة المبلغ على ٣ جمعيات تتكفل برعاية ٣٤٣٩ من الايتام وهما: جمعية الرحمة لرعاية الامومة والطفولة، وجمعية بهجة للايتام، وجمعية دار العطاء.

تشتمل فعاليات وبرامج الجمعية على برنامج (إفطار صائم) طوال أيام شهر رمضان متمثلاً في عربة مطرح ومقرها الطريق البحري بولاية مطرح لعابري السبيل والتي بلغ إجمالي الوجبات التي تم توزيعها العام الفائت ٢٠١٨م (ستة آلاف وتسعمائة وستين) وجبة إفطار بواقع ٢٤٠ وجبة يومياً، وذلك تلبية لرغبة المتبرعين في اطعام عابري السبيل من المغتربين والمقيمين.

أما الصناديق الرمضانية والتي تم توزيعها في بعض المراكز التجارية بولاية السيب لتشجيع المتبرعين من مرتادي هذه المراكز طوال شهر أيام رمضان للتبرع بالمؤونة الغذائية للأسر المعسرة المسجلة بالجمعية تلاقي إقبالاً جيداً من المتسوقين لتزويد العربات بما تجود به أياديهم.

■ اثناء برامج الافطار التي تنظمها الجمعية في شهر رمضان

وفي خطوة تتكرر كل عام تستضيف المراكز التجارية طوال الشهر الفضيل منصات لبيع قسائم الصدقات وذلك عن طريق عرض قسائم بمبلغ ٥ ريالات عمانية مختلفة وهي كالآتي: افطار صائم وصدقة عامة وصدقة لأسر المعسرة وصدقة يتيم وعيدية يتيم وإفطار طالب مدرسي حتى يتسنى للمتبرع اختيار ما يناسبه.

ومن برامج الجمعية السنوية طوال أيام رمضان والتي تأتي بالشراكة مع مؤسسة سهيل بهوان للاعمال الخيرية برنامج (سقيا ماء)، حيث تستقبل الجمعية كميات كبيرة من صناديق المياه المعبأة لتوزيعها على مساجد ولاية السيب. كما تشتمل برامج الجمعية على توزيع الحقائب المدرسية للعام القادم ٢٠٢٠م للطلبة المعسرين والأيتام، مع استمرارية استقبال التبرعات النقدية الخاصة بهذا الشأن. وتأتي كسوتي المدارس والعيد للأيتام بمختلف ولايات السلطنة والتي تشمل ٢٢٠٠ يتيم ضمن جدول شهر رمضان وعدد ١٤٠٠ أسرة معسرة بولاية السيب تستلم الطرود الرمضانية لعدد طردين لكل أسرة، كما انه مع الطرود يتم توزيع نص ذبيحة من اللحم لنفس العدد من الأسر بالإضافة مع الطحين.

أما معرض كسوة عيد المجاني للاسر المعسرة التي ترعاهم الجمعية بولاية مطرح فيعتبر من المعارض الأساسية التي تتشارك فيها الجمعية مع هذه الاسر البالغ عددها ٨٠٠ أسرة فرحة بهجة العيد. كما تفتح الجمعية من ضمن حزمة برامجها المتنوعة في شهر رمضان مجال استقبال تبرعات كسوة عيد للاسر المعسرة بمقر الجمعية بالخوض، حيث كل عام يحتضن مقر السيتي سنتر مسقط فعالية ظل أسرة والتي توجه جهدها لجمع التبرعات للاسر المكفولة من قبل الجمعية والذين يتم تزويدهم شهريا بالمواد الغذائية، ويبلغ عدد هذه الاسر (٥٢٢) أسرة بمحافظة مسقط، حيث يتم تخصيص اركان لاستقبال الجمهور وشرح تفاصيل الهدف من الفعالية في منتصف شهر رمضان وبيع القسائم الخاصة بكفالة هذه الاسر بالاضافة الى فعالية عيدية يتيم السنوية التي تهدف لإسعاد أبناء الجمعية وأبناء دار الرعاية من الايتام البالغ عددهم ٢٢٠٠ يتيم فهي فعالية ترفيهية يتم من خلالها استقطاب بعض المؤسسات الخاصة لتكون داعماً مادياً وعينياً للفعالية، حيث يتم توزيع الهدايا للأطفال.

أما زكاة الفطر والتي تبدأ الجمعية باستقبال تبرعات الأرز فيه من تاريخ ٢١ ولغاية ٢٩ رمضان والتي توزع على الاسر هو أحد برامج شهر رمضان الأساسية كذلك.

كما أن للناشئة في المجتمع نصيباً كبيراً من الاهتمام من قبل الجمعية، حيث تأتي مسابقة (الصائم الصغير) في نسختها الثالثة والتي تنظمها الجمعية بالتعاون مع مركز تحفيظ القرآن الكريم بالسيب وهو مركز أهلي لتشجيع الناشئة على حفظ كتاب الله، علماً أن الجمعية تخصص ٢٠٠٠ ريال عماني لمراكز تحفيظ القرآن الكريم بالسيب والجمعية العمانية للعناية بالقرآن شهرياً.

صدور عدد جديد من مجلة «مسقط»

أصدرت بلدية مسقط العدد الجديد من مجلة (مسقط)، والذي تضمن العديد من المواضيع المتنوعة ذات العلاقة بالعمل البلدي واستعراض أهم المعالم الحضارية والسياحية في العاصمة مسقط، وإبراز بعض المشاريع والتجارب المحلية والعالمية في مجالات التخطيط الحضري وتعزيز جودة الحياة في المدن.

وقد تناولت افتتاحية المجلة مقالاً لرئيس بلدية مسقط رئيس تحرير المجلة تحدث فيه حول التحديات البلدية في مجال تقديم الخدمات والتي قد تؤثر على التخطيط الحضري وجمالية المدينة، وجهود البلدية في تذليل هذه التحديات.

كما تضمنت المجلة حواراً صحفياً مع معالي رئيس مجلس إدارة هيئة المنطقة الاقتصادية الخاصة بالدقم لتسليط الضوء على الواقع الاقتصادي للمنطقة. وسلطت المجلة الضوء على بعض المعالم السياحية والحضرية في مسقط منها متحف بوابة مسقط كونه بمثابة نافذة تاريخية لتوثيق تراث مدينة مسقط وتاريخها وحفظه في ذاكرة الأجيال القادمة، وموضوعاً آخر حول بحيرات الأنصب كحاضنة للطيور المهاجرة وموقع سياحي جاذب للزوار والسياح.

ومن منطلق اهتمام المجلة بنشر البحوث والدراسات النظرية والتجريبية في المجالات المعمارية والهندسية والجوانب التنموية الشاملة، فقد نشرت المجلة ضمن باب (بحوث ودراسات) دراسة بحثية وصفية لمعلم بيت المقحم بولاية بوشر من ناحية المواصفات المعمارية والأهمية الأثرية.

واستعرضت المجلة ضمن باب (مشاريع ومدن) مشروع رأس الحمراء كنموذج لمدينة عصرية بتصميم بيئي مميز ومستدام، وكذلك موضوع التجديد الحضري في مدينة سيول بكوريا الجنوبية وتجربة ترميم المجرى المائي تشونغ جاي تشون وأحياء وسط المدينة.

■ غلاف العدد

■ احدى فقرات الحفل «تصوير - ميساء الهنائية»

ختام العام التأهيلي للأطفال ذوي الاعاقة بالجبل الأخضر

كتب - سليمان أولادثاني:

احتفل بمركز الوفاء لتأهيل الأطفال المعاقين بالجبل الأخضر مؤخراً بختام العام التأهيلي الحالي.

يضم المركز ٢٥ طفلاً يقدم كافة سبل الرعاية والتأهيل للأطفال المنتسبين له بأعمار وإعاقات مختلفة وكذلك محاولة إيجاد دخل شخصي لهم من خلال الأعمال التي يقدمونها والمشغولات اليدوية التي ينتجونها بعد ما تم تدريبهم وتأهيلهم عليها.

رعى الحفل المكرم الشيخ أحمد بن خلفان الغفيلي عضو مجلس الدولة.

وقد ألقى أحمد بن سليمان التوبي المدير المساعد بدائرة التنمية الاجتماعية بالنيابة كلمة في الحفل قال فيها: إن الأطفال المعاقين جزءٌ لا يتجزأ من المجتمع قادرين على العطاء والانجاز والابداع وأن الوزارة تسعى جاهدة للرقي بهم والاهتمام بقدراتهم والمحافظة على حقوقهم.

بعدها تم استعراض مواد فيلمية لمسيرة المركز والأعمال التي قدمت للأطفال خلال العام وكذلك تم استعراض تجربة أحد أولياء أمور الطلاب وشرحه كيفية التعامل مع ذوي الاعاقة وتوجيه عدد من الرسائل التوعوية المتعلقة بهم.

بعدها قام راعي الحفل بتكريم المؤسسات الداعمة والافراد المساهمين في المركز وطلابه.

حملة للتبرع بالدم بنزوى

■ الحملة هدفت الى جمع كميات من الدم للمرضى الذين يحتاجونها

نزوى - «الوطن»:

نظم بنك الدم بمستشفى نزوى وبالتعاون مع فريق المدة التابع لنادي نزوى مساء أمس الأول بسبلة المدة حملة للتبرع بالدم والتي تأتي في إطار التعاون بين المؤسسات الصحية والفرق الأهلية لتنشيط البرامج والفعاليات الرمضانية لهذا العام وتحمل شعار (قطرة دم تنقذ حياة الآخرين) والتي تركز على عدة أهداف منها الجانب الديني والصحي والاجتماعي والتثقيفي فيما يهم الفرد والمجتمع في هذه المجالات.

وقد حظيت الحملة بإسهام رائع وتفاعل من قبل أعضاء الفريق وأفراد المجتمع المحلي من خلال مبادرة الحضور بالتبرع بالدم والتي تؤكد على حرص المجتمع بأهمية ودلالة التبرع بالدم وهو في المقام الأول عمل إنساني وواجب لكل أفراد المجتمع ممن تسمح لهم حالاتهم الصحية بالتبرع بالدم.

الوطن
AL WATAN
VOICE OF OMAN IN THE ARAB WORLD
يومية . سياسية . جامعة تأسست عام ١٩٧١م

AL WATAN

تصدرها المؤسسة العُمانية للصحافة والطباعة والنشر والتوزيع ش.م.م

صاحب الامتياز
المدير العام رئيس التحرير :
محمد بن سليمان الطائي

الإعلانات يتفق بشأنها مع الإدارة

☎ العام: ٢٤٤٩١٩١٩ /الاعلانات ٢٤٤٩٣١٠٠ .فاكس : ٢٤٤٩١٢٨٠
www.alwatan.com
alwatan@omantel.net.om

المكتب الرئيسي
ص.ب ٤٦٣ مسقط ١٠٠
ص.ب : ١٨٨٨ السيب١١١
☎ ٢٤٤٩١٩١٩ ـ ٢٤٤٩٣٨٣٨
فاكس التحرير : ٢٤٤٩٧٥٠١

HEAD OFFICE
ADM.& ADV FAX :24-491280
EDITORIAL FAX 24-491501
TEL: 24-491919
P.O.BOX 1888, SEEB, 111.
P.O. BOX 463,MUSCAT, 113

المكاتب الاقليمية
مكتب صلالة ☎ وفاكس : ٢٣٢٩٤٢٠١
مكتب عبري ☎ وفاكس : ٢٥٦٩٠٧٠٠
مكتب نزوى ☎ وفاكس : ٢٥٤١١٢٠٢
مكتب صحار ☎ وفاكس : ٢٦٨٤٤٤٤٩
مكتب ابراء ☎ وفاكس : ٢٥٥٧٠٨١٨

وكيل التوزيع المعتمد بالسلطنة
مؤسسة العطاء للتوزيع
☎ : ٢٤٤٩١٣٩٩ ـ ٢٤٤٩٢٩٣٦ ـ ٢٤٤٩٦٧٤٨ ـ فاكس :٢٤٤٩٣٢٠٠
email:alatta@omantel.net.om
ص . ب ٤٧٣ العذيبة ١٣٠

مراسلو الوطن في الخارج:
مصر . لبنان . الأردن . اليمن . سوريا . العراق . الجزائر . المغرب . الكويت . الامارات . البحرين . قطر . السعودية . روسيا . اميركا . بريطانيا . فرنسا . المانيا . تونس .

الاراء والمقالات المنشورة بالجريدة لا تعبر بالضرورة عن رأي «الوطن»

رأي الوطن

تنافسية كبيرة لجذب رؤوس الأموال المستثمرة

أضحى التنافس الدولي الشديد على استقطاب رؤوس الأموال الاستثمارية أحد أهم معالم العصر الحديث، حيث تشكل رؤوس الأموال في حد ذاتها إحدى الأدوات المهمة في تحقيق التنمية المستدامة في الاقتصاد الحر، لما تلعبه من دور كبير وبناء في دفع عجلة الإنتاج في كافة القطاعات الاقتصادية الواعدة، ليكون لذلك تأثير إيجاب يعلي الناتج الوطني الإجمالي، والأهم هو فتح مشاريع تكون قادرة على إضافة المزيد من فرص العمل التي تستوعب القوى العاملة الشابة، ما يؤثر إيجابًا على النواحي الاجتماعية والسياسية، فالنمو الاقتصادي ووجود سوق عمل واعد يشكلان معًا ضمانة اجتماعية حقيقية، تنعكس على قوة وصلابة ترابط المجتمع، لذا تحرص العديد من دول العالم على وضع حوافز اقتصادية كبرى، وتوفير المناخ المناسب الجاذب للاستثمارات المحلية والدولية.

وفي سعي الدول والبلدان حول المعمورة إلى جذب رؤوس الأموال نجد أن مع تحسين البيئة الاستثمارية، والعمل على تحقيق أكبر قدر من الاستقرار السياسي والسلام الاجتماعي، والعمل على زيادة حصة الفرد من الناتج الوطني ورفع معدل الدخول، حتى يتم رفع القوة الشرائية وغيرها من الخطوات الأخرى الجاذبة في الاستثمار، كالعمل على إصلاح الجانب التشريعي وتوظيفه لكي يتلاءم مع التوجه الاقتصادي الجديد الساعي لجذب رؤوس الأموال، إلا أن التنافسية الشديدة قد فرضت أمورًا أخرى تجعل المستثمر يتجه من هذا البلد إلى ذلك أهمها تقديم حوافز اقتصادية وتخصيص جهات وبرامج ترويجية لجذب الاستثمار، والعمل على بيان ما تملكه هذه الدولة أو تلك من مقومات اقتصادية واعدة، في العديد من القطاعات الاقتصادية المهمة.

وفي هذا الإطار سعت السلطنة منذ عقود إلى جذب الاستثمارات بهدف تنمية الاقتصاد الوطني، واتخذت كافة الخطوات الجاذبة لرؤوس الأموال، وأهم تلك الخطوات كان إنشاء الهيئة العامة لترويج الاستثمار وتنمية الصادرات (إثراء)، فمنذ إنشائها تسعى الهيئة إلى استقطاب رؤوس الأموال والاستثمارات ذات الجدوى الاقتصادية التي من شأنها الإسهام في تنمية الاقتصاد الوطني، وتعمل جاهدةً بالتعاون مع عدد من الشركاء والمؤسسات المعنية لتوفير المناخ المناسب والدعم اللازم للشركات التي تتطلع للاستثمار بمختلف القطاعات المستهدفة والحيوية في السلطنة، ثم العمل على تقديم الخدمات والتسهيلات التي تلبي احتياجات المستثمرين ورجال الأعمال.

وبجانب الترويج للمقومات الاقتصادية الوطنية، تعمل (إثراء) على مساندة الشركات العمانية لتنمية صادراتها وتوسيع قاعدة حضورها في مختلف الأسواق المستهدفة حول العالم وفق برامج وخطط عمل سنوية في إطار دراسات يتم إعدادها لتلك الأسواق، إضافة إلى دعم عملية التسويق للمنتج الوطني ليكون على قائمة المستوردين، وأظهرت نتائج قياس مؤشرات الأداء الرئيسية للهيئة لعام ٢٠١٨م حصولها على نسبة إنجاز بلغت ٩٤ بالمئة، وبلغ حجم الاستثمار الأجنبي المباشر في الربع الثاني من عام ٢٠١٨م نحو ٩ مليارات و٧٣٦ مليونًا و٩٠٠ ألف ريال عماني، حيث قدمت "إثراء" في هذا المجال جملة من التسهيلات للمستثمرين لبدء مشاريعهم الاستثمارية في السلطنة منها تسهيل الحصول على الموافقات والتراخيص واستخراج السجلات التجارية، وإيجاد الشريك المناسب لهم. أما في مجال الصادرات العمانية المنشأ غير النفطية، فقد بلغت قيمتها نحو ٧ر٣ مليار ريال عماني مع نهاية عام ٢٠١٨م مقارنة بـ٢ر٣ مليار ريال عماني في نهاية عام ٢٠١٧م، وهي أرقام تعكس مدى الجهد الذي تبذله الهيئة، حيث تشهد معدلات نمو كبيرة ومطردة.

باختصار

■ زهير ماجد
zouhairmd@hotmail.com

عود ثقاب واحد..!

من المؤكد أن الأميركي يعرف تمام المعرفة خطورة الخطأ في منطقة الخليج .. أنه المكان الذي يسبح على مادة لا تحتاج إلا لعود ثقاب واحد كي تشتعل .. لكنه أيضا يملك الحساسية المفرطة كونه مغلقا وليس له سوى مسلك واحد هو مضيق هرمز .. وحساسيته نابعة من كون الجغرافيا صنعت التاريخ فيه، فكانت تلك الدول متمددة على شطآنه.

تغير التاريخ في بعض دوله، لكنها ظلت أسيرة وضعها القائم الذي يحتاج لدقة وصبر .. فهي بالتالي منطقة يجب أن تعامل كما يعامل الذهب في تصنيعه .. ليس من المنطق القول بأن من هم خارجها متحمس لها أكثر من يطلون على مياهها التي عمرها من عمر الأرض ولن تتغير، وأن أهلها أولى بها محبة وتقديسا كونها تجر الذهب إليهم، ومن خيراتها الدفينة خرجت إلى الحياة تلك المشاهد العمرانية وما تلاها من عيش كريم على شتى الصعد.

لا أعتقد أن منطقة الخليج بحاجة لحماية من أحد كون ما تدخره يشكل لها الحماية الفعلية .. قلنا إنها منطقة حساسة جدا، ويوم اشتعلت فيها النيران بين العراق وإيران، كان هنالك من يغامر بتاريخ من التهدئة الضرورة .. ورغم السنوات الصعبة لتلك المرحلة، إلا أن الذهب الأسود ظل بلا توقف، وبقيت معه أحلام الشركات النفطية الكبرى التي تتحكم بمعايير السلامة حتى في العالم .. هل يمكن مثلا تكرار مشاهد انقطاع النفط عن أوروبا أثناء حرب أكتوبر ١٩٧٣، وصراخ اليابان من آلام تلك المرحلة..؟ العالم كله يسلّم أن روحه في هذه المنطقة، وأنه يضع يده على قلبه كلما قيل خبر ما لا يسره عنها، وأن المطالب الأساسية لهذا العالم المحتاج إلى خيرات النفط أن لا تتأثر حياته وأن لا يحرم من هذا الخير.. ولهذا يصبح الخطأ في الخليج مدمرا للجميع، لكل الكرة الأرضية.

والمهم أن يجري التحدي إذا ما وقع خارج المنطقة الحساسة تلك، فليكن في أية بقعة باستثنائها .. ما جرى فيها من حرائق في ناقلات نفط، يؤكد ما نذهب إليه، والكل يعرفه، ولسوف تكثر الأسئلة عن المسبب، لكن المهم أن الخطأ القاتل بدأ يتسرب إلى النفط، ومتى بلغه سيكون اشتعالا لا مثيل له في التاريخ.

كأنما ولدت مياه الخليج كي تكون مسار يسر وليس عسر لكل من يسكن شواطئها .. بل ولدت تلك المياه لتحمل الخير للجميع، من هم أهله ومن هم خارجه .. ومن المؤكد أن فعل الحماية كما قلنا ذاتي، النفط يحمي نفسه بنفسه لحاجة الكل إليه.

كم تغنينا في السابق بجملة أثيرية ورددناها دوما وهي تقول بأن "نفط العرب للعرب" .. من أطلق هذا الشعار كان يعرف المعنى السياسي فيه، والأحلام المرافقة له والتي سيصنعها في مستقبل الأمة .. منذ خمسينيات القرن الماضي ونحن نردده إلى أن اختفى .. ورغم محاولات التأميم التي تعرض لها في بعض الأقطار العربية إلا أنه لم يحقق الخير لكل العرب، ظلت الفوارق قائمة، وبقي الأمل في أن نصل يوما لجعل نتائجه عربية صرفة.

إنه الخليج إذن، أكثر المناطق في العالم حساسية وأكثرها خطورة وأشدها تأثيرا على مسار الحياة في كل مكان .. فهل يمكن التنبه قبل وقوع الكارثة التي لا تحتاج إلا لعود ثقاب؟!

هل المنطقة بحاجة إلى توترات جديدة؟

في الحدث

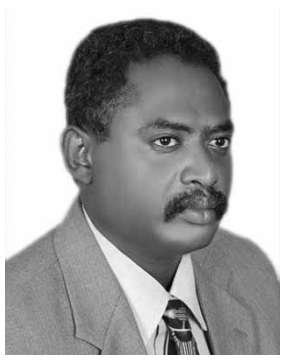

طارق أشقر
من اسرة تحرير «الوطن»
ashgartariq@yahoo.com

جاءت العمليات التخريبية المرفوضة التي تعرضت لها أربع سفن تجارية "مدنية" من جنسيات مختلفة بينها سفينتان سعوديتان أمس الأول بالقرب من المياه الإقليمية لدولة الإمارات العربية المتحدة مثيرة للتوتر بالمنطقة العربية عامة ومنطقة الخليج العربي على وجه الخصوص، فضلا عن ما يحمله توقيت العملية التخريبية من الكثير من الدلالات في هذه الفترة المضطربة بالمنطقة.

ومع استمرار اكتناف حالة الغموض لهذه العملية التي ينبغي على كل حريص على سلام واستقرار المنطقة أن يرفضها ويستنكرها، تظل الحاجة ماسة لكي يتحرك المجتمع الدولي بكامله (سياسيا) وليس عسكريا وبإيجابية هادفة لامتصاص مثل هذا النوع من التوترات ووضع حد يمنع وقوع المزيد منها في إطار من الحكمة والحرص على السلام، وليس المضي قدما في اتجاه التصعيد الذي لن يستفيد منه إلا تجارة السلاح، التي قد تقود في نهاية المطاف إلى كوارث اقتصادية وعسكرية وجيوسياسية بالمنطقة.

تأتي الحاجة إلى التروي في التعاطي مع هذه العملية المهددة لأمن التجارة في المنطقة في وقت ظلت فيه الظروف مفتوحة لتقبل جميع السيناريوهات، إلا أنه بالإمكان إعمال الحكمة للحيلولة دون كل ما هو عسكري من ضمن تلك السيناريوهات، خصوصا وأن المنطقة ليست بحاجة إلى توترات جديدة لا تحمد عقباها.

وتتمثل تلك السيناريوهات المفتوحة في كل من تداعيات الصراع الدائر حاليا بين الولايات المتحدة الأميركية وجمهورية إيران الإسلامية من جهة وما يمكن أن ينتج عن ذلك الصراع من تداعيات ضارة باستقرار المنطقة سياسيا واقتصاديا، واستمرار الصراع في اليمن وما قد ينبري عن تلك المواجهة من تداعيات من جهة أخرى، فضلا عن أن الخليج كونه جزءا من منطقة الشرق الأوسط فهو ليس ببعيد من أن يصبح هدفا للجماعات الإرهابية الداعشية التي ضاق عليها الخناق في العراق وسوريا مؤخرا.

وبغض النظر عن علاقة أي من تلك السيناريوهات بالعملية التخريبية الأخيرة المرفوضة شكلا وموضوعا، فإن أمن الخليج ينبغي أن يكون خطا أحمر ولا يجب المساس به كونه المحرك الأهم لاقتصادات العالم أجمع، ولأن فتح أي جبهة عسكرية في المنطقة في الوقت الحالي، أو استمرار عمليات التصعيد بين أميركا وطهران، أو حتى استمرار حرب اليمن، كل هذا لن تكون محصلته النهائية لصالح المنطقة، بل ربما يؤدي إلى المزيد من عسكرة الإيرادات الاقتصادية للدول لصالح مسوقي السلاح ومسوقي خطط الحماية والدفاع والتي قد يطول مداها بهدف المزيد من الاستنزاف بحجة فزاعة الدفاع وبدون أي مواراة.

وعليه، وفي ظل الأهمية الاستراتيجية لمنطقة الخليج كونها المنتج الأساسي لأهم سلعة استراتيجية في العالم شاء من شاء، ورفض من رفض فكرة أن الخليج هو الأهم اقتصاديا على مستوى العالم، فإن حرص العالم الآخر الذي بيده السلاح على استمرار تدفق النفط، سيحول عمليا دون وقوع مواجهة عسكرية حقيقية سريعة الحسم بين أميركا وإيران، غير أن الاستثمار الذكي لهذه الأزمة بين أميركا وإيران سيظل صانعا أساسيا لتوالي التوترات بالمنطقة من أجل تدفق المزيد من الصرف على الدفاع وشراء السلاح... وبهذا نتمنى أن تظل نعمة الأمن والاستقرار هي السمة المميزة دائما لمنطقة الخليج عبر إعمال الحكمة والقناعة بأن المنطقة ليست بحاجة إلى الجديد من التوترات رغم استمرار التحرشات الاستنزافية.

كاظم الموسوي
كاتب صحفي عربي. لندن
kalm2011@live.co.uk

نواصل الحديث عن العراق مثالا لغيره، في الأرقام والإحصاءات ما يذهل الإنسان حقا، وقد لا يصدق بها لولا النتائج القاسية. فالبطالة عن العمل بين الشباب، وخصوصا أبناء الجنوب، ما يقارب الأربعين بالمئة منهم، حسب تقديرات دولية، ورغم تقليلها بما تصدره الوزارات والمؤسسات الرسمية بأدنى من هذه النسبة ولكنها تظل فروقا ليست كبيرة..

لماذا هجمات التخلف وحملات الجهل سائدة في الوطن العربي؟!

تنتقل هجمات التخلف وتعبيرات الجهل من بلد عربي إلى آخر، أو تنتشر فيها في آن واحد، وكأنها، أو هي فعلا وباء معد، ينتشر بأسرع من البرق. فبعد تهديد عدد من النشطاء في أكثر من مدينة عربية بالقتل أو المنع من إنجاز فعاليات ثقافية أو تضامنية مع القضايا العربية العادلة، كالقضية الفلسطينية، تواصلت بطرق وأساليب متشابهة أو مختلفة. إذ لم يعد هناك فرق بينها من حيث التوجه والهدف منها. بل وصلت إلى اعتقالات مفتوحة في عدد من بلدان أخرى، أي تحولت إلى ظواهر قاتمة وحالات مستعصية وأوضاع لا تطاق ولا يمكن التعبير عنها أو توصيفها. إلى درجة أصبحت حتى الكتابة عنها ليست كافية ولا تشفي روح التضامن المطلوبة كأضعف الإيمان.

في الأغلب تستهدف مشاغلة الغلابة، الذين ينامون ويستيقظون تحت خط الفقر المدقع، ومحاولات إبعاد النظر عن الوقائع الجارحة والحقائق المؤلمة. فبدل أن تنشغل الحكومات بأسباب الفقر ونسبه المرتفعة في أكثر من بلد نفطي، كالعراق، أجل العراق.. الثري في ثرواته المادية والبشرية، الغني بين غيره من البلدان المحيطة به، وتفكر في سبل التخلص من الفقر ومعالجته جذريا، ومعرفة دوافع أو الرد على سؤال: لماذا سال ويسيل عليه لعاب الامبرياليات المتوحشة التي أرسلت وترسل له قواتها العسكرية "للتدريب والاستشارة" و"الإقامة" حول منابع الطاقة والخيرات الأخرى؟! وتعمل بمسؤولية وجدية للتغلب عليه، وتقدير احتياجات المواطنين الفقراء وتحسين أوضاعهم، والتوقف هنا بعد كل هذا في السؤال أيضا، لماذا يجري كل هذا دون أن يثير غضبا أو احتجاجا أو صرخة شعبية تسمع المستعمر والمحتل والغاصب ما لا يحب أن يسمعه منها. كما حصل مع تصريحات باهتة لنائبة نائبة، كُررت مفرداتها دون توقع أو تروٍّ أو انتباه، وأعادت ما حصل مع غيرها من الدوران حول مفردات محددة ومستلة من نص أو خطاب واعتبار الرد واجبا والهجوم المتخلف والجهل مهمة ووظيفة. أخطأت النائبة واعتذرت ونشرت اعتذارها في الصفحة الأولى من الجريدة التي يصدرها حزبها الشيوعي. وفي الاعتذار فضيلة لها ورذيلة لمن يحاسب على مفردة ويمارسها فعليا في رده وأسلوبه وأفعاله.. فالتخلف ليس كلمة عابرة ولا وصف حال عام أو خاص.. في العراق خصوصا.. التخلف قضية أساسية وفعلية في الحال والمشهد والواقع.. معكوس عمليا في نقص الخدمات الأساسية والإصرار عليه. في الحرمان والفقر والظلم والقمع والاستغلال والقهر والاستبداد وتناقض الصورة بين اللفظ ومعناه، بين القائم والمتخيل، بين الواقع المؤلم والحقيقة الغائبة، بين الخداع والأمل المنشود.. متخلف من ينكر التدهور في القيم والوقائع اليومية المنظورة والمخفية.. متخلف من يسكت على الفساد والانحدار في مقارنة الخطط والتنفيذ على الأرض.. متخلف من يرضى على كل ما حصل ويحصل في الوطن، من استعمار جديد بمسميات جديدة.. أليس هذا تخلفا وعكس التقدم والتطور؟! وإلا ماذا يمكن أن تسميه؟!. لماذا العراق وغيره من بلدان الوطن العربي في أعلى قوائم المنظمات الدولية المهتمة بقضايا الفساد وانعدام الشفافية؟!. ولماذا تقارير المنظمات الدولية المدافعة عن حقوق الإنسان والحريات العامة تقدم معلومات وأرقاما مذهلة عن الانتهاكات والارتكابات في هذه البلدان؟! هذا هو التخلف بعينه، ولا بد من وعيه كاملا، وإدراكه عميقا، والرد عليه بما يناسبه، إذ لا يمكن أن يستمر أو يقبل برضا أو بإكراه. هذه الطاقات الكبيرة، هذه الجموع المحتشدة يجب أن تتوجه بشكل سليم وتوجه صحيح.. ضد التخلف المانع للتقدم، ضد التخلف القامع للتطور، ضد التخلف الحاجز للتغيير. كيف يصمت العراقي وهو لا يجد قوت يومه، ولا بيتا ملكا له ولا عملا منتجا عنده ولا ضمانا لديه ولا مدرسة كاملة لأبنائه ولا مشفى جاهزا لعلاجه ولا شارعا معبدا ومنتظما لسيره ولا كهرباء كافية ولا ماء نقيا للشرب والاستخدام البشري، فأي حالة هذه وبماذا توصف أو تقارن؟!

نواصل الحديث عن العراق مثالا لغيره، في الأرقام والإحصاءات ما يذهل الإنسان حقا، وقد لا يصدق بها لولا النتائج القاسية. فالبطالة عن العمل بين الشباب، وخصوصا أبناء الجنوب، ما يقارب الأربعين بالمئة منهم، حسب تقديرات دولية، ورغم تقليلها بما تصدره الوزارات والمؤسسات الرسمية بأدنى من هذه النسبة ولكنها تظل فروقا ليست كبيرة، مما يبقى مؤشرا خطيرا ومؤلما، فكيف لا يحرك كل هذا هؤلاء الذين سنوا ألسنتهم وأسنانهم على مفردة عابرة، وصفت الحال الذي لا يراد له أن يوصف أو يقرأ كما هو ويثور الناس عليه أو يجب أن يثور الناس عليه، فيقادوا إلى غيره وإلى المكان الخطأ ورفع الشعار الأخطأ وتنفيذ الفعل الخطيئة والهروب إلى خراب الأمل الباقي في بلد يجرح من كل الجوانب وترسم له صور وخطط التفتيت والتدمير والطوفان.

من فضائح الفيديوهات المنتشرة، تصريحات نواب برلمان سابقين وحاليين، يشيب لها الولدان كما يقال. أحدهم يعترف في أكثر من مقابلة عن قبوله الرشوة وأنه وأمثاله مرتشون علنا وبملايين الدولارات، وليس الدنانير، (الدولار الواحد الآن أكثر من ألف دينار)، وآخر عن فضائيين في أكثر من مؤسسة تخصص لهم رواتب شهرية وتدفع لهم كل ما يحصل عليه الموظف الموجود عمليا وأرقامهم ليست قليلة بكل الأحوال، ويشخصهم ويشير إلى موقعهم وآخر يشرح تفاصيل عن سيارات الهمر التي اشتريت على الورق وانهيت خدمتها على الورق وسعرها بالملايين أيضا، كما كشف عن مشروع بناء أربعة مستشفيات وتخصيص رواتب لموظفيها وادويتها وتجهيزاتها الأخرى شهريا وهي غير موجودة أصلا، على الورق فقط، فهل يقبل هذا دون أن تقلب الدنيا ويُحاسب المجرمون الفاسدون الناهبون لهذه الثروات والمبذرون لأموال الدولة والميزانية العامة والساكتون عليهم والساترون لهم والغاضون النظر عن النهب والفساد والمحسوبية والجرائم التي تدور في فلكها.. هذه الجرائم تعلن رسميا في الفضائيات ولا تتحرك تلك الجموع التي هاجمت والأعمال التي نفذت. إنها جريمة وتخلف وجهل حقيقي. مطلوب أن يستمر ويبقى كي يستمر الفاسدون والمجرمون والناهبون لثروات الشعب وممتلكات المواطنين وعلى حساب الجموع الفقيرة التي تدفع إلى ما لا تسترد به أملها في وطن حر وشعب سعيد. وهذه الصورة تكاد تتكرر في الأغلب الأعم في أرجاء الوطن العربي. إنها حالة مزرية مؤلمة ولات ساعة ندم.

«التوك توك» و«المومبار» .. وصحة المصريين في رمضان

عقب سقوط نظام مبارك، اجتاحت التكاتك شوارع مصر دون استثناء، ولم يعد بمقدور جهة ما إيقاف تغول هذه الوسيلة السرطانية، وازداد عدد التكاتك حتى اقترب من خمسة ملايين، ووجد فيه كثير من الحرفيين وأصحاب المهن التي تقطعت أرزاقهم، نتيجة الأحداث . طوق النجاة من الأزمة الاقتصادية الخانقة التي ضربت معظم القطاعات الإنتاجية والخدمية في مصر، كوسيلة للكسب سهلة ومضمونة..

محمد عبد الصادق
Mohamed-abdelsadek64@hotmail.com
كاتب صحفي مصري

في مصر تدخل أغلب المساجد، فتجد أكثر من نصفها مصفوفا بالمقاعد البلاستيكية .. تجلس على أرضية المسجد .. تنظر حولك، تجد أنك الوحيد من الفئة العمرية التي تخطت عتبة الخمسين الذي يجلس على الأرض، وتجد شبابا في مقتبل العمر حجزوا مقاعدهم على الكراسي المتراصة . بعضهم ربط مقعده بجنزير مخافة أن يفقده . تذهب إلى عيادات العظام تجدها مكتظة برجال ونساء في سن الشباب؛ يشكون من الانزلاق الغضروفي وخشونة الركبة وتآكل الفقرات وألم في أسفل الظهر، وشاع مؤخرا بين المصريين ظاهرة إجراء عمليات تدبيس المعدة وتغيير مسار الأمعاء وعمليات شفط وإذابة الدهون، وانتعشت عيادات علاج السمنة ومراكز التخسيس والعلاج الطبيعي نتيجة زيادة الوزن وقلة الحركة وضعف اللياقة البدنية والعادات الغذائية السيئة.

يسرف معظم المصريين في تناول الطعام خصوصا في شهر رمضان؛ حيث تحتوي موائد الإفطار أصنافا من المأكولات الدسمة الغنية بالسعرات الحرارية، كما يحرص كثير من المصريين على تناول السحور في المطاعم والمخيمات الرمضانية، فمصر لا تنام، وتستمر المقاهي في العمل حتى ساعات الصباح الأولى، ولم تعد وجبة السحور تنحصر في طبق الفول وكوب الزبادي مثل زمان، بل تحولت إلى أصناف شديدة الدسامة مثل "المومبار" وهو حشو أمعاء الحيوانات بالأرز والخضراوات، و"لحمة الرأس" و"الكوارع" و"العكاوي"، حيث تجد طوابير "الأكيلة" مصطفة أمام "المسامط" للحصول على وجبة سحور يتناولونها بنهم شديد قبل أذان الفجر، وبالطبع هذه النوعية من الأطعمة يصعب هضمها ليلا أو نهارا وتسبب السمنة وتربك الجهاز الهضمي في رمضان وفي غيره من الشهور.

كما يعاني أغلب المصريين من قلة الحركة بسبب "التوك توك" الذي انتشر كالجراد في الشوارع والحواري الجانبية، وغزا الميادين والأحياء الرئيسية في العاصمة والمحافظات، ووجد فيه المصريون وسيلة مواصلات سهلة تنقلهم من أمام منازلهم، ليصلوا وجهتهم في أسرع وقت ممكن فالـ"توك توك" لا يتوقف مثل باقي المركبات ويقوده سائقون مراهقون؛ معظمهم تحت تأثير المخدرات، يسلك طريقه بين المركبات بتهور وسرعة فائقة دون اكتراث بسلامة الآخرين؛ مستغلا صغر حجمه وخوف السيارات والمارة من الاقتراب منه.

وبزغ نجم التوك توك مع اندلاع أحداث ٢٥ يناير ٢٠١١م، وحالة الانفلات الأمني واختفاء الشرطة من شوارع وميادين القاهرة، ووجدها "التوك توك" فرصة للانتقام من كل من حال بينه وبين السير في شوارع العاصمة، وواصل سيره حتى وصل إلى ميدان التحرير، وتحول إلى وسيلة المواصلات الرئيسية لكل من رغب في المشاركة في التظاهر أو الاعتصام في الميادين، واستخدمه المندسون في نقل زجاجات المولوتوف وأسلحة الخرطوش، كما تحول إلى عربة إسعاف تحمل مصابي الاشتباكات بين قوات الأمن والمتظاهرين.

وعقب سقوط نظام مبارك، اجتاحت التكاتك شوارع مصر دون استثناء، ولم يعد بمقدور جهة ما إيقاف تغول هذه الوسيلة السرطانية، وازداد عدد التكاتك حتى اقترب من خمسة ملايين، ووجد فيه كثير من الحرفيين وأصحاب المهن التي تقطعت أرزاقهم، نتيجة الأحداث . طوق النجاة من الأزمة الاقتصادية الخانقة التي ضربت معظم القطاعات الإنتاجية والخدمية في مصر، كوسيلة للكسب سهلة ومضمونة، وازداد إقبال المصريين على استعمال التوك توك في تنقلاتهم، وتوقف معظمهم عن ممارسة عادة المشي على الأقدام، بحجة الازدحام وسوء حالة الشوارع وعدم وجود رصيف آمن، بعدما استولت المحلات والمقاهي على جزء كبير من الرصيف والشارع.

أتذكر وأنا تلميذ صغير في سبعينيات القرن الماضي، أنني كنت أقطع أكثر من ثلاثة كيلومترات سيرا على الأقدام من أجل الوصول إلى المدرسة الابتدائي، وتكرر نفس الشيء في المرحلة الإعدادية، حتى وصلت المسافة إلى خمسة كيلومترات في المرحلة الثانوية وحتى الجامعة كنت أذهب إليها ماشيا قبل ظهور "التوك توك" والميكروباص"، وكانت أمي . رحمها الله . ومعظم النساء اللاتي أعرفهن يسرن عدة كيلومترات للوصول إلى ميدان الجيزة؛ حيث موقف الحافلات أو"أتوبيس النقل العام" كما كنا سميه، لذلك كانت لياقة النساء مرتفعة ولم نكن نسمع كثيرا عن الولادة القيصرية التي احتلت مصر فيها مؤخرا المرتبة الأولى عالميا؛ نتيجة ضعف عضلات الحوض لدى معظم النساء الحوامل، وقبل نصف قرن كانت أجساد أغلب المصريين رشيقة خالية من الدهون والشحوم التي جلبها أكل "المومبار" وركوب "التوك توك".

■ د. أسامة نور الدين
كاتب صحفي وباحث في العلاقات الدولية
Onour95@gmail.com

إن الصراعات الدائرة في الشرق الأوسط والتي تنذر بإشعال نيران الحرب في العالم أجمع، ليست عصية على الحل، إذا ما توافرت الإرادة الدولية لتحقيق ذلك، وتخلت القوى العظمى عن مصالحها الضيقة، والتي تأتي على حساب أرواح الملايين من البشر الذين يدفعون ثمن تلك المصالح..

الدور الغائب لمجلس الأمن

تتصاعد الصراعات في المنطقة والعالم بشكل غير مسبوق لدرجة باتت تنذر بحرب عالمية ثالثة، وذلك وسط حالة من العجز تعانيها المؤسسات الدولية وعلى رأسها الأمم المتحدة بمؤسساتها المختلفة وفي القلب منها مجلس الأمن المنوط بالحفاظ على السلام والأمن الدوليين، والذي فقد جزءا كبيرا إن لم يكن كل دوره بسبب دور القوى الخمس العظمى في تلك الصراعات، سواء كان ذلك بشكل مباشر أو غير مباشر، ما يجعل اتخاذ قرار حقيقي لوقف هذه الصراعات المشتعلة حلما بعيد المنال، حيث تصطدم القرارات في الغالب بالفيتو، ما يعطي الضوء الأخضر للقوى المعتدية بمواصلة نشاطاتها الإجرامية المضرة بالسلام والأمن الدوليين.

وإذا نظرنا إلى أغلب تلك الصراعات سواء في الشرق الأوسط أو حتى في العالم، سنلحظ هذا الدور الخفي الذي تقوم به تلك القوى، والذي يبدو جليا في حالة الصراع الفلسطيني . الإسرائيلي، فبالرغم من الجرائم ضد الإنسانية التي يرتكبها العدو الإسرائيلي بحق الشعب الفلسطيني الأعزل والتي يروح ضحيتها المئات من الشهداء والآلاف من الضحايا، إلا أن الفيتو الأميركي دائما ما يقف عقبة كؤودا في وجه القرارات الدولية التي تدين الحكومة الإسرائيلية، ليس هذا فحسب، بل ويتحول الجاني إلى ضحية والضحية إلى جانٍ، لتضيع الحقوق وتهدر المقدرات دون وجه حقٍ، ويضيع معهما السلم الأمن الدوليان.

ولا يقتصر الأمر على الولايات المتحدة، فروسيا وفرنسا وكذلك الصين لا تختلف كثيرا في هذا الشأن، خصوصا إذا ارتبط الأمر بمصالحها في المنطقة والعالم، ففي الفترة الأخيرة استخدمت روسيا الفيتو لمنع الولايات المتحدة من الإضرار بمصالحها وتحالفاتها في منطقة الشرق الأوسط، وكذلك فرنسا التي تلعب دورا كبيرا في الصراع المشتعل في ليبيا في الفترة الأخيرة، وترفض وضع حد لهذا الصراع الدائر ما بين الحكومة الشرعية وبين العقيد المتقاعد خليفة حفتر على الرغم من خطورة تلك الحرب الشديدة على المصالح العالمية، خصوصا وأن ليبيا تعتبر من الدول الكبيرة المصدرة للنفط.

ولا يختلف الأمر بالنسبة لسوريا ولا اليمن ولا حتى إيران وفنزويلا عن غيرها من الحالات، فلكل حالة خصوصياتها ومصالحها المرتبطة بقوة من القوى الخمس الدائمة العضوية في مجلس الأمن، والتي تستخدم الفيتو لعرقلة المشاريع الأممية الخاصة بالسلام في تلك الدول، الأمر الذي يشعل الصراعات بدلا من تهدئتها ويضر بالسلم والأمن الدوليين.

إن الصراعات الدائرة في الشرق الأوسط والتي تنذر بإشعال نيران الحرب في العالم أجمع، ليست عصية على الحل، إذا ما توافرت الإرادة الدولية لتحقيق ذلك، وتخلت القوى العظمى عن مصالحها الضيقة، والتي تأتي على حساب أرواح الملايين من البشر الذين يدفعون ثمن تلك المصالح، ولكن لتحقيق ذلك على المجتمع الدولي أن يعيد النظر في نظام المؤسسات الدولية وعلى رأسها الأمم المتحدة ومؤسساتها المختلفة وخصوصا مجلس الأمن، بحيث لا تبقى الكلمة الفصل في حل الصراعات الدولية في يد قوى بعينها طالما أن ذلك يتعلق بالسلم والأمن الدوليين.

أحمد صبري
كاتب عراقي
a_ahmed213@uahoo.com

المسؤولية الجمعية تتطلب أن يتنادى الحريصون على أمتهم والقلقون على نهضتها ووحدتها ووجودها لحمايتها من الضياع والحيرة التي تنتاب المواطن جراء هذا الصخب الإعلامي وتناقضاته ومصالحه المتقاطعة إلى وقف مخاطره على حاجات المتلقي وتطلعاته المشروعة.

عندما تتقاطع المصالح والإرادات في الفضاء الإعلامي

لا يخفى على أحد مخاطر الضجيج الإعلامي وما أحدثه من فوضى في الفضاء الخارجي بفعل آلاف القنوات الفضائية والإذاعات ومواقع التواصل الاجتماعي المختلفة التي تدور في هذا الفلك حولته إلى سوق تقاطعت فيه المصالح والإرادات.

ومن بين المئات من القنوات الفضائية ربما نجد القليل منها تنطق بالحق المجرد من الأغراض والمصالح بدون تحريف أو تشويه، مما يخدم مقاصد وغايات خاصة بهذه الفضائية أو تلك. فالواقع الحقيقي الذي يحصل على الأرض بالفعل تنقله كل قناة طبقا لرسالتها حسبما تقتضيه المصلحة المادية أو السياسية التي لا علاقة لها بمصالح وطموحات المتلقي، ناهيك عن إخفاقها في متابعتها للأحداث والوقائع التي تعصف بالمنطقة، لا سيما بعد الربيع العربي وارتداداته على جميع الساحات العربية، بموضوعية ومسؤولية دون الانحياز إلى أي جهة أخرى.

من هنا تكمن أهمية وجود قنوات ووسائل إعلام هدفها الأول والأخير المتلقي وبث الوعي عند المشاهدين، وهذه المسؤولية الملحة تقع على عاتق المثقفين والإعلاميين العرب الواعين لأهمية ودور وسائل الإعلام في حماية المجتمعات من سموم الغزو الفضائي، وتحصين المجتمع من فيروساته.

فالمسؤولية الجمعية تتطلب أن يتنادى الحريصون على أمتهم والقلقون على نهضتها ووحدتها ووجودها لحمايتها من الضياع والحيرة التي تنتاب المواطن جراء هذا الصخب الإعلامي وتناقضاته ومصالحه المتقاطعة إلى وقف مخاطره على حاجات المتلقي وتطلعاته المشروعة.

فالقناة التي يتطلع إليها الجمهور ينبغي أن تكون مرآة للمجتمع ولخدمته وليست سوقا وساحة للإعلانات، وليست منحازة لجهة أو طرف. لتستخرج منه العبر والدروس بعقلية منفتحة. طاردة لثقافة الإقصاء والكراهية تتصدى للواقع العربي فتبرز إيجابياته وتشخص الخلل فيه بروحية متجددة. تنشر الوعي لتضع الأمة في مكانها الطبيعي الذي تستحقه بين الأمم وتعزيز أواصر وحدة المصير المشترك بين أبنائها، وإرساء دعائم التضامن والوحدة بين أقطارها، وتسليط الضوء على مبادئ المواطنة الحقة دون تمييز أو تفريق، والسعي للحفاظ على الهوية العربية بتجسيد مبدأ وحدة المصير والهدف.

والقناة . التي نطمح . ينبغي أن تستهدف الجمهور العربي حيثما كان بنشرات وبرامج إخبارية ووثائقيات منوّعة، وتوفر تغطية دقيقة للأحداث لوضع المشاهد في صورة المشهد بتوخي الدقة في نقل الأحداث بموضوعية ونزاهة عبر برامج تفاعلية تعكس الاهتمام بمشاغل وهموم المواطن العربي وتطلعاته أينما يكون، بما يثري حياة الجمهور بالمعلومات والثقافة في مختلف المجالات، لتكون مصدرا مهما للمشاهدين وللباحثين عن الحقيقة.

واستنادا إلى ما تقدم فإن اشتراطات النجاح لأي مشروع إعلامي ينبغي أن يستند إلى معطيات السرعة والدقة في صياغة الأخبار والتقارير غير المنحازة من الأحداث في العالم. والموضوعية في طرح القضايا ومناقشتها باعتماد معايير الحيادية والدقة والمهنية، فضلا عن الالتزام بإشاعة ونشر الوعي القومي بين الشباب وإبراز دور الأمة ومشروعها النهضوي التنويري كخيار لتجاوز حالة الضياع والانقسام والضعف والانكسار التي تمر بها الأمة، والابتعاد عن الخطاب التحريضي والشحن الطائفي، وإشاعة ثقافة التسامح والقبول بالآخر والتأكيد على حرية الرأي والتعبير.

وأخيرا الالتزام ببنود ميثاق الشرف الإعلامي العربي كوسيلة للتعبير عن الرسالة الإعلامية بعيدا عن التحريض والشحن الطائفي والعرقي، وإشاعة روح التسامح ومبادئ المواطنة الحقة والعيش المشترك.

ألمانيا ترصد نشاطا جديدا داخل صفوف اليمين المتطرف

برلين . د ب أ : رصد رئيس هيئة حماية الدستور في ألمانيا (الاستخبارات الداخلية)، توماس هالدنفانج، حيوية جديدة داخل صفوف التيار اليميني المتطرف في ألمانيا. وقال هالدنفالج في تصريحالت لشبكة "إيه آر دي" الألمانية الإعلامية إنه من الممكن رصد الكثير من هذه التطورات في مدينة كيمنيتس شرق ألمانيا، وأضاف: "انشغل على وجه الخصوص بالترابط الكثيف للغاية (لليمين المتطرف)، وبالأخبار الكاذبة والدعاية الخاطئة وبالعنف الكبير في الشوارع". وذكر هالدنفالج أن المجموعات المستعدة للعنف من الممكن أن ينبثق منها جماعات إرهابية صغيرة، وقال: "كل هذا أظهره نموذج كيمنيتس".

الجيش النيجيري يحرر ٥٤ امرأة وطفلا من «بوكو حرام»

لاجوس . د ب أ: أعلن الجيش النيجيري أن جنوده أنقذوا ٥٤ امرأة وطفلا من أيدي جماعة "بوكو حرام" الإرهابية. وقال المتحدث العسكري ساجير موسى في بيان إنه تم تحرير الأسرى خلال عملية لمكافحة الإرهاب في قريتي "مالاسوا" و"ياجا موني" في ولاية بورنو شمال شرق الجزائر مطلع الأسبوع. من بين الذين تم إنقاذهم ٢٩ امرأة و٢٥ صبيا وفتاة ، حسبما قال موسى. وأضاف أن الإرهابيين فروا من القريتين قبل وصول القوات. وتمثل بوكو حرام تهديدا مستمرا للمجتمعات في شمال شرق نيجيريا، ونفذت أيضا هجمات في تشاد والنيجر والكاميرون . ومنذ عام ٢٠٠٩، لقي عشرات الآلاف من الأشخاص حتفهم على أيدي الأصوليين السنة في المنطقة، وفر ما يقدر بنحو ٢٫٥ مليون شخص من ديارهم.

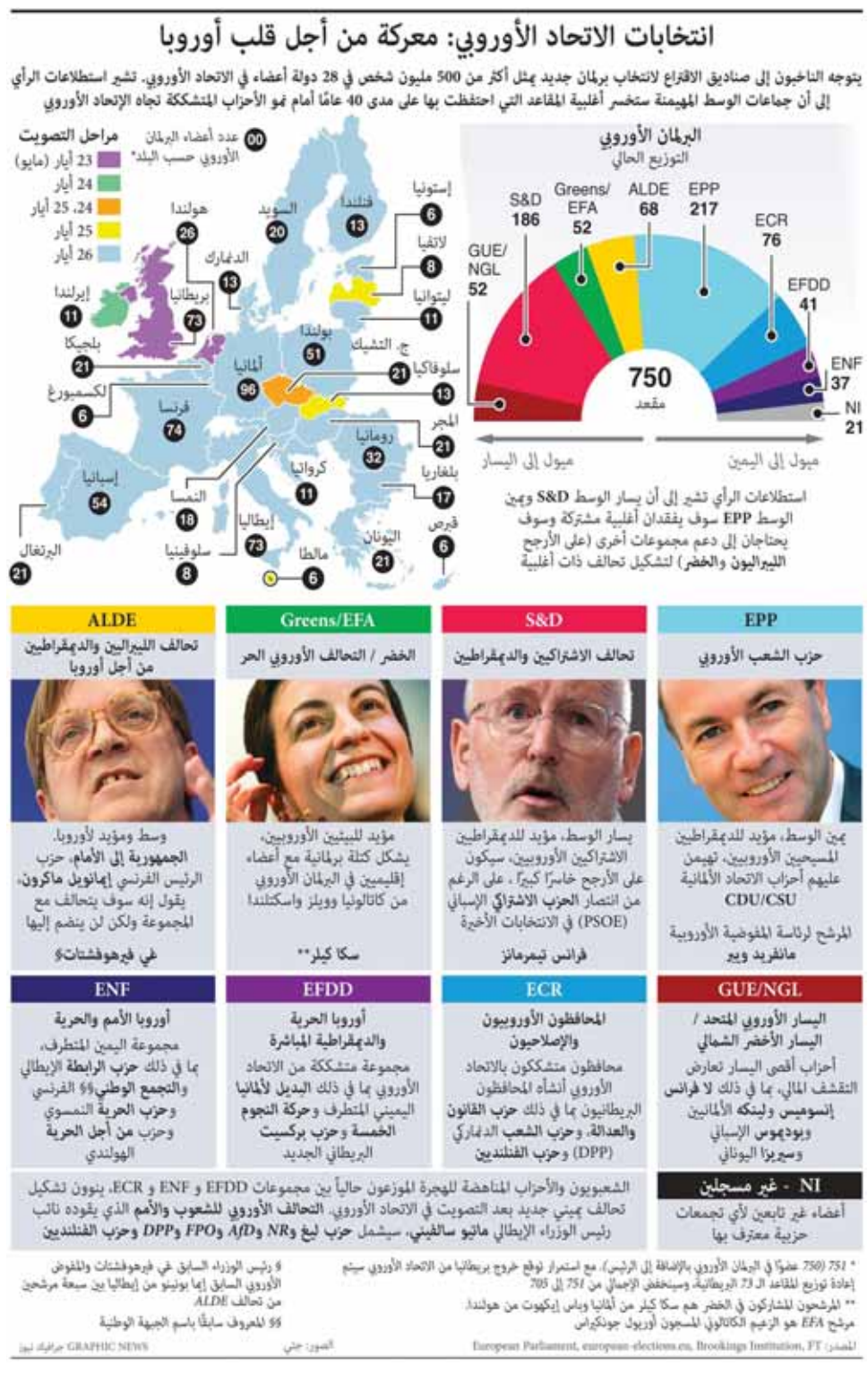

تحذير من حملات التضليل في الانتخابات الأوروبية

برلين . د ب ا: حذرت المفوضة الأوروبية لشؤون العدالة فيرا جوروفا من حملات التضليل الاستراتيجية مع اقتراب إجراء الانتخابات الأوروبية في وقت لاحق من هذا الشهر. وقالت جوروفا لمجموعة ار ان دي الإخبارية الألمانية في تعليقات جرى نشرها امس أن أوروبا لن تسمح بتحريف نتائج انتخابات في دولة عضو بالاتحاد الأوروبي عبر مثل هذه الحملات المضللة، وليس بسبب أن الانتخابات المقررة عقدها من ٢٣ إلى ٢٦ مايو الجاري حاسمة.

الشرطة الأفغانية تبحث عن قاتل صحفية

كابول . د ب ا : بدأت الشرطة الأفغانية عملية بحث عن الزوج السابق للصحفية السابقة والمستشارة الثقافية للبرلمان مينا مانجال، التي تم قتلها مؤخرا، وذلك عقب أن قال والديها إنه هو المسؤول عن قتلها. وكان مسلحون قد قتلوا مانجال السبت الماضي لدى مغادرتها منزلها في طريقها لعملها في منطقة كارت اي ناو في كابول. وأثار حادث قتلها تساؤلات حول أمن المدينة، كما أثار غضبا بين الناشطات الحقوقيات وشخصيات إعلامية ورموز بارزة أخرى. وقال والدا مانجال إن زوجها السابق، الذي طلق ابنتهما قبل أسبوع من مقتلها، هو المسؤول عن قتلها، وذلك وفقا لما قاله المتحدث باسم شرطة كابول بشير مجاهد. وتخضع القضية للتحقيق، وتبحث الشرطة عن الزوج وأشخاص آخرين يشتبه في تورطهم في الحادث. وقال مجاهد إنه يبدو أن الحادث وقع بسبب خلاف أسري. وأدان رئيس الوزراء الكندي جاستن ترودو والسفارة الأميركية في أفغانستان حادث القتل، ووصفه ترودو " بالماسأة غير المقبولة". وقال ترودو في تغريدة على موقع تويتر للتدوينات القصيرة: إن مانجال كانت صحفية شجاعة، ومدافعة عن حقوق المرأة، معتبرا عملها حيويا للنهوض بالمساواة بين المرأة والرجل، ليس فقط في أفغانستان ولكن في مختلف أنحاء العالم. وكانت مانجال قد كتبت على صفحتها على موقع فيسبوك للتواصل الاجتماعي قبل مقتلها إنها تلقت تهديدات، ولكنها سوف تستمر في عملها. ولم تتضح طبيعة أو مصدر التهديد الذي ذكرته.

■ موظفون أفغان يقومون بإعداد الدجاج داخل مطعم مشويات في مدينة إسطنبول بتركيا «أ ف ب»

النمسا تعتزم تغليظ العقوبات على مرتكبي الجرائم الجنسية

فيينا . د ب أ: قال وزير العدل النمساوي جوزيف موسر امس إن حكومة بلاده اليمينية تخطط لجعل قانونها الجنائي أكثر صرامة عبر تغليظ العقوبات ضد مرتكبي الجرائم الجنسية وتعزيز حماية الضحايا.

وفي إطار حزمة التعديلات التي لم يمررها البرلمان بعد، يرتفع الحد الأدنى لعقوبة الاغتصاب من السجن سنة واحدة إلى السجن لمدة سنتين، بما يتفق مع القوانين في ألمانيا والسويد.

وبالإضافة إلى ذلك ،يضطر المدانون بالاغتصاب لقضاء جزء على الأقل من عقوبتهم وراء القضبان، بدلا من وقف التنفيذ وإخضاعهم للمراقبة. وسوف يضطر المدانون الذين ينتهكون أوامر الابتعاد عن الضحايا لدفع ما لا يقل عن ٢٥٠٠ يورو (٢٨٠٠ دولار) . وسوف يتمكن ضحايا تشويه الأعضاء التناسلية والعنف المرتكب باسم حماية الشرف من تعديل أرقام الأمن الاجتماعي الخاص بهم لحماية هوياتهم.

■ أعضاء النقابات العمالية التركية يحملون لافتات أثناء مشاركتهم في احتجاج بأنقرة في ذكرى حادثة عمال المناجم الذين لقوا حتفهم قبل خمس سنوات في انفجار في منجم سوما «أ ف ب»

تركيا تطلق مناورات «ذئب البحر ٢٠١٩»

أسطنبول . وكالات: انطلقت في تركيا امس مناورات "ذئب البحر ٢٠١٩" والتي تُنفذ بشكل متزامن في البحر الأسود وبحر إيجه وشرق البحر المتوسط. وذكرت وكالة "الأناضول" التركية أن هذه المناورات هي الأكبر من نوعها في تاريخ الجمهورية التركية، وتشرف عليها قيادة القوات البحرية التركية. ويشارك فيها ١٣١ سفينة بحرية، و٥٧ طائرة حربية، و٣٣ مروحية. وتعليقا على المناورات، قال وزير الدفاع التركي خلوصي أكار إن الغاية منها هي إظهار قدرة القوات البحرية على حماية تركيا والمحافظة على الحقوق والمصالح البحرية، وأضاف :"نتخذ كافة التدابير اللازمة من أجل حماية حقوق بلادنا في شرق المتوسط وقبرص، علاوة على مكافحة الإرهاب داخل تركيا وخارجها". وتجري المناورات على المستوى الاستراتيجي والعملياتي "استنادا إلى سيناريوهات مستوحاة من فترات الأزمات والتوترات والحروب". وتهدف المناورات إلى "رفع مستوى الجاهزية العملياتية للقطع البحرية والجوية التابعة لقيادة القوات البحرية التركية". ومن المقرر تنفيذ عمليات قصف من البحر إلى البر، إضافة إلى ضرب أهداف على سطح الماء، في إطار المناورات. كما سيتم تنفيذ عمليات قصف من طائرات مسيرة، وراجمات صواريخ محملة على السفن الحربية، وطائرات مسيرة هجومية ومسلحة، وقذائف موجهة، وقصف من المدفعية البحرية، وقصف جوي من الطائرات. وتتضمن المناورات أيضا تدريبات على الحرب فوق الماء، والحرب الدفاعية تحت الماء، والحرب الإلكترونية، وعمليات المراقبة في البحار، وعمليات إنقاذ عناصر الغواصات. وتنتهي المناورات في ٢٥ مايو الجاري. على صعيد اخر، حصل مرشح المعارضة الرئيسي لمنصب عمدة إسطنبول على دعم حزب يساري صغير آخر في خطوة من شأنها أن تمنحه عددا صغيرا من الأصوات الإضافية ولكنه حاسم في جولة الإعادة المقبلة لانتخابات المدينة. وأمرت اللجنة العليا للانتخابات العليا في تركيا بإعادة إجراء انتخابات مارس التي فاز بها أكرم إمام أوغلو من حزب الشعب الجمهوري المعارض أمام بن علي يلدريم من حزب العدالة والتنمية الحاكم في تركيا. ووفقا لنتائج إعادة فرز الأصوات، كان الفارق بين المرشحين ١٤ ألف بطاقة اقتراع. وذكرت صحيفة "جمهوريت" التركية أن مرشح حزب اليسار الديمقراطي الصغير أعلن أنه سيدعم إمام أوغلو، وذلك بالانسحاب من التصويت خلال اعادة الانتخابات المقرر إجراؤها في ٢٣ يونيو.

دوتيرتي يحذر ابنته الكبرى من الترشح للرئاسة

جرحى بأعمال عنف مع بدء انتخابات التجديد النصفي بالفلبين

مانيلا . د ب أ: أدلى ملايين الفلبينيين بأصواتهم أمس، في انتخابات التجديد النصفي التي من المتوقع أن يهيمن عليها سيطرة حلفاء الرئيس رودريجو دوتيرتي، وسط أعمال عنف متفرقة أسفرت عن إصابة ١١ شخصا. وقد تم الابلاغ عن اندلاع أغلب أعمال عنف في إقليم ميندناو الذي مزقه النزاع جنوب الفلبين، وتشمل إطلاق نار أمام دائرة انتخابية في بلدة بانجليما إستينو بمنطقة سولو، على بعد ١٠٠٠ كيلومتر جنوب مانيلا. وقال اللفتنانت كولونيل جيرالد مونفورت، وهو متحدث باسم قوة العمل العسكرية في سولو، إن هناك تسعة أشخاص أصيبوا في إطلاق النار. وقال قائد الشرطة الوطنية، الجنرال أوسكار البايالدي، إن هناك سيارتين تم حرقهما في نفس الحادث. وفي إقليم ماجويندناو القريب الواقع على بعد ٩٦٠ كيلومترا جنوب مانيلا، أصيب شخصان عندما قام أنصار المرشحين المعارضين في منطقة "داتو عبد الله سانكي" بإلقاء الحجارة على بعضهم البعض، ما أدى إلى إطلاق الشرطة أعيرة نارية تحذيرية من أجل وقف العراك. من ناحية أخرى، قال رئيس الشرطة الاقليمية، الكولونيل رونالد بريونس، إنه قد تم الإبلاغ عن وقوع ثلاثة تفجيرات في ميندناو . أحدها عشية بدء الانتخابات في مكان شاغر بمدينة كوتاباتو، بينما وقع التفجيران الاخران قبل وبعد بدء الانتخابات في بلدة داتو أودين سينسوات في ماجويندناو . دون وقوع أي إصابات. وأضاف بريونس "ما زلنا نحقق في الحادثين، لكننا نشتبه في أنهما كانا يهدفان لإخافة الناس ومنعهم من التصويت".

ويتنافس المرشحون على أكثر من ١٨ ألف منصب، من أعضاء المجالس البلدية وحتى أعضاء مجلس الشيوخ، في الانتخابات. ويعتبر السباق الرئيسي في الانتخابات هو الحصول على اثني عشر مقعدًا من مقاعد مجلس الشيوخ البالغ عددها ٢٤ مقعدًا، والتي تعتبر على نطاق واسع آخر معقل للمعارضة ضد الرئيس البالغ من العمر ٧٤ عامًا. وسيصوت الفلبينيون أيضًا لانتخاب أكثر من ٢٤٠ عضوًا في مجلس النواب، الذي يسيطر عليه مؤيدو دوتيرتي منذ فترة طويلة. وتوقع أحدث استطلاع للرأي أجرته شركة "بالس أسيا ريسيرش" أن يكتسح السباق الانتخابي لمجلس الشيوخ ١١ من أصل ١٣ مرشحًا من الائتلاف الذي يدعمه الرئيس دوتيرتي. ووفقا للاستطلاع، فإن هناك مرشحا واحدا فقط للمعارضة لديه فرصة للفوز. وألقت الشرطة الفلبينية، عشية الانتخابات، القبض على مرشح لمنصب عمدة بلدية في مدينة كويزون في مانيلا مع أكثر من ٤٠ من مؤيديه في عملية مزعومة لشراء الأصوات. كما ألقت الشرطة القبض على ما يقرب من ٢٠٠ مشتبها بهم آخرين في شراء وبيع الأصوات قبل يوم الاثنين. على صعيد آخر، حذر الرئيس الفلبيني، رودريجو دوتيرتي، ابنته الكبرى من الترشح للرئاسة في عام ٢٠٢٢، حيث قال إن تلك الوظيفة سوف "تدمرها". وقد اكتسبت ساره دوتيرتي، عمدة مدينة دافاو التي ينحدر منها دوتيرتي، والواقعة في إقليم ميندناو جنوب الفلبين، مكانة بارزة لتكون من بين المرشحين الأوفر حظا للفوز في الانتخابات الرئاسية المقبلة. ولم تؤكد العمدة خططها، ولكنها شكلت ائتلافا سياسيا يحمل اسم "هجبونج نج باجبجبجو" (أي فصيل من أجل التغيير)، والذي صادق على ١٣ مرشحا لمجلس الشيوخ في انتخابات التجديد النصفي. ومن المتوقع فوز ١١ من المرشحين في صناديق الاقتراع. وقال دوتيرتي للصحفيين بعد الإدلاء بصوته: "أنا أحذرك علنا يا إنداي (الاسم المجيب لابنته ساره)". وأضاف أن "الرئاسة لن تعلمك، إنها ستدمرك فقط".

■ ناخبون يصطفون للتصويت في مركز اقتراع مؤقت في مدينة مراوي في الفلبين «رويترز»

تتمات.. تتمات.. تتمات.. تتمات.. تتمات.. تتمات.. تتمات.. تتمات.. تتمات.. تتمات.. تتمات.. تتمات..

أولويات نابعة

فالرؤية المستقبلية تستند إلى عدد من الأولويات الوطنية التي تشمل التعليم والتعلم والبحث العلمي، والقدرات الوطنية، والصحة والرفاه، والحماية الاجتماعية، والقيادة والإدارة الاقتصادية والتنويع الاقتصادي والاستدامة المالية، وسوق العمل والتشغيل والقطاع، وتنمية المحافظات، وغيرها من الأولويات التي تعمل على استيعاب الرؤية للواقع الاقتصادي والاجتماعي واستشرفها للمستقبل بموضوعية، ليتم الاعتداد بها كدليل ومرجع أساسي لأعمال التخطيط في العقدين القادمين.

ومع استشرافها المستقبل تضع الرؤية نصب أعينها إيجاد مجتمع معتز بهويته ومواطنته وثقافته وتراثه عبر إدماج مفاهيم الهوية في المناهج التعليمية لتتم تنشئة الجيل الجديد على مرتكزات الحضارة العمانية. ومن ضمن أهداف الرؤية إيجاد استثمار مستدام للتراث والثقافة والفنون يسهم في نمو الاقتصاد الوطني، الأمر الذي يؤدي إلى مجتمع متمكن من تقييم المعرفة ونقدها وتوظيفها وإنتاجها ونشرها، وكذلك مجتمع رائد عالميًا في التفاهم والتعايش والسلام، ومجتمع أفراده يتصفون بالمسؤولية مدركون لحقوقهم وملتزمون بواجباتهم.. فأهداف الرؤى المستقبلية تتحقق بالوعي الوطني والمسؤولية المشتركة للجميع.

إهمال الأطفال

ويضع المؤتمر مسألة إهمال الأطفال في واجهة الاهتمامات عبر خمسة محاور نقاشية تشمل موضوع التنمر وطرق التعامل معه، والإهمال وما ينتج عنه، والسلوكيات الصعبة لدى الأطفال، بالإضافة إلى محور التواصل الاجتماعي والانترنت والتحرش والأذى الجنسي.

الصين تنوي

من جانبه حذر الرئيس الأميركي دونالد ترامب الصين من الرد على زيادة الرسوم الجمركية التي فرضها على سلع صينية الأسبوع الماضي قائلا إن بكين «ستتضرر بشدة إذا لم تبرم اتفاقا».

وكتب ترامب على تويتر قائلا «لا يوجد ما يبرر أن يدفع المستهلكون الأميركيون مقابل الرسوم، التي تدخل حيز التنفيذ على الصين اليوم...على الصين ألا ترد – لن يزداد الوضع إلا سوءا!» مضيفا أن من الممكن تفادي الرسوم إذا نقل المصنعون الإنتاج من الصين إلى دول أخرى.

الاحتلال يصادق

وبيت أمر، لشق الطريق الذي سيمتد على طول٧كيلومترات.

وستدخل أوامر الاستيلاء على الأراضي مطلع يونيو المقبل، حيز التنفيذ، وسيكون بإمكان سلطات الاحتلال الشروع بشق الشارعين.

وذكرت حركة «السلام الآن»، أن شق الطرق الالتفافية والتي تأتي بذريعة الأمن وتوفير الأمان للمستوطنين، تهدف إلى تعزيز وتكثيف المشروع الاستيطاني، مؤكدة أن شق الطرق الالتفافية يمهد للتوسع الاستيطاني على حساب الأراضي الفلسطينية.

إدانات لـ«أعمال التخريب»

والصراع في المنطقة وتعرض مصالح شعوبها لخطر جسيم».

كما أدان أحمد أبو الغيط، الأمين العام لجامعة الدول العربية بأشد العبارات الأعمال التخريبية التي استهدفت السفن.

وشدد أبو الغيط في بيان أمس على أن هذه الأعمال الإجرامية تُمثل مساساً خطيراً بحرية وسلامة طرق التجارة والنقل البحري، ومن شأنها أن ترفع مستوى التصعيد في المنطقة.

ووصف المتحدث باسم الخارجية الإيرانية حادث التخريب بالـ«مقلق»، وطالب دول المنطقة بالحذر من مغامرات العملاء.

وقال المتحدث سيد عباس موسوي، في بيان نشرته وزارة الخارجية الإيرانية على موقعها الإلكتروني، :«ما تعرضت له عدة سفن حدث مقلق ومؤسف»، ودعا إلى الكشف عن «الأبعاد الدقيقة لهذه الحادثة».

وأشار إلى التأثير السلبي لهذه الحوادث على سلامة الملاحة وأمن النقل البحري.

وحذر من «أي مكيدة يحيكها المتآمرون لتقويض الاستقرار والأمن في المنطقة»، داعياً دول المنطقة إلى «الحذر من أي مغامرة ينفذها عملاء أجانب».

الأوروبيون يجددون التزامهم بالاتفاق النووي .. ويدعون طهران إلى عدم اتخاذ خطوات تصعيدية

بروكسل . وكالات: بحث أمس وزراء خارجية الاتحاد الأوروبي الجهود الرامية لإبقاء استمرار إيران في التزامها بالاتفاق النووي، في أول محادثات لهم منذ أن أعلنت طهران عن خطط الانسحاب الجزئي من اتفاق عام ٢٠١٥ مع القوى الكبرى. وقبلت إيران القيود التي تهدف إلى منعها من صنع قنبلة نووية، مقابل تخفيف العقوبات الاقتصادية التي أصابتها بالشلل. لكن واشنطن انسحبت من الاتفاق العام الماضي وأعادت فرض إجراءات عقابية، مما أدى إلى عدم تمتع طهران بمزايا الاتفاق.

وقالت القوى الأوروبية إنها "سترفض أي إنذارات"، بعد أن منحها الرئيس الإيراني حسن روحاني الأسبوع الماضي ٦٠ يومًا لتخفيف تأثير العقوبات المفروضة على قطاعي النفط والبنوك على وجه الخصوص. وفي بيان مشترك أصدرته بريطانيا وفرنسا وألمانيا . الدول الأوروبية الثلاث التي تقف وراء اتفاق ٢٠١٥ . ومسؤولة السياسة الخارجية في الاتحاد الأوروبي فيديريكا موجيريني جدد الأوروبيون إلتزامهم بالإتفاق، في الوقت الذي حثوا فيه إيران على الامتناع عن اتخاذ خطوات تصعيدية. وأعلنت الولايات المتحدة إرسال تعزيزات عسكرية إلى الشرق الأوسط أواخر الأسبوع الماضي. وبات من الواضح أن أيا من طهران وواشنطن لن تتراجع لنزع فتيل الموقف. ويعترف الدبلوماسيون بالاتحاد الأوروبي بأن التكتل ليس لديه مجال كبير للمناورة. وانخفضت الصادرات الإيرانية إلى التكتل في الشهرين الأولين من عام ٢٠١٩ مقارنة بالفترة نفسها من العام الماضي، وفقا لبيانات الاتحاد الأوروبي.

■ وزير الخارجية الأميركي مايك بومبيو يصل إلى مقر الاتحاد الأوروبي في بروكسل للمشاركة في محادثات بشأن الاتفاق النووي الايراني مع وزراء خارجية الاتحاد «أ ف ب»

إلى ذلك، أكد وزير الخارجية الألماني هايكو ماس أن الاتحاد الأوروبي لن يرضخ لضغط الولايات المتحدة في الخلاف حول الاتفاق النووي مع إيران. وقال ماس على هامش اجتماع لوزراء خارجية الاتحاد الأوروبي في بروكسل، " نحن متفقون في أوروبا على ضرورة هذا الاتفاق لأمننا". وذكر ماس أنه لا يوجد هناك من يريد أن تمتلك إيران قنبلة نووية، موضحا أنه سيُجرى لذلك الدفاع على نحو موحد عن تطبيق الاتفاق.

من جانبها، صرحت مسؤولة الشؤون الخارجية بالاتحاد الأوروبي فيديريكا موجيريني بأنه "لا توجد خطط محددة" بشأن المحادثات التي سيتم إجراؤها خلال زيارة وزير الخارجية الأميركي مايك بومبيو لبروكسل، لبحث التطورات المرتبطة بالملف النووي الإيراني. وقالت موجيريني للصحفيين: "لقد تم إبلاغنا خلال الليل بأنه بصدد تغيير خطط سفره وأن يتوقف هنا في بروكسل".

يأتي ذلك في وقت طالب فيه وزير الخارجية البريطاني جيريمي هانت بالتزام الهدوء فيما يتعلق بالاتفاق النووي الإيراني، وحذر من أن التوترات المتزايدة قد تؤدي إلى تصعيد خطير و"غير مقصود". وقال في بروكسل، قبل اجتماع مع نظرائه من دول الاتحاد الأوروبي، "نشعر بقلق بالغ إزاء احتمال اندلاع صراع عن طريق الخطأ نتيجة تصعيد غير مقصود فعليا من أي من الجانبين". وقال :"إذا ما أصبحت إيران قوة نووية، فمن المرجح أن جيرانها سيرغبون في أن يصبحوا قوى نووية. وهذه هي بالفعل المنطقة الأكثر عدم استقرارا في العالم. وستكون هذه خطوة هائلة في الاتجاه الخطأ".

■ الأمين العام للأمم المتحدة أنطونيو جوتيريش يلتقي بالطلاب بعد إلقاء خطاب في جامعة جنوب أوكلاند للتكنولوجيا وذلك بحرم الجامعة «أ ف ب»

نيوزيلندا تبدأ التحقيق في مجزرة المسجدين

ولنجتون.رويترز : بدأت نيوزيلندا تحقيقا في مذبحة مسجدي كرايستشيرش بالاستماع للأدلة أمس الاثنين في الوقت الذي تستعد فيه رئيسة الوزراء جاسيندا أرديرن للمشاركة في استضافة اجتماع في فرنسا يسعى للحصول على دعم عالمي للتصدي للعنف عبر الإنترنت.

وكان ارهابي قد قتل ٥١ شخصا في مسجدين بكرايستشيرش في ١٥ مارس وبث المجزرة على فيسبوك في أسوأ هجوم بالرصاص في وقت السلم بنيوزيلندا. وستبحث اللجنة الملكية في نيوزيلندا أنشطة المسلح المشتبه به واستخدامه لوسائل التواصل لاجتماعي واتصالاته الدولية وما إذا كان هناك خلل في ترتيب أولويات موارد مكافحة الإرهاب. وقالت أرديرن في بيان "سيساعد ما تتوصل إليه اللجنة في ضمان عدم تكرار مثل هذا الهجوم ثانية". وقال موقع اللجنة الملكية على الإنترنت إنها ستجمع معلومات حتى أغسطس. وسترفع ما توصلت إليه للحكومة في العاشر من ديسمبر. ودعا بعض أفراد الجالية المسلمة إلى تواصل أفضل فيما يتعلق بالتحقيق. وأرديرن في باريس الأسبوع الجاري لرئاسة اجتماع مع الرئيس الفرنسي إيمانويل ماكرون غدا الأربعاء يهدف إلى اقناع زعماء العالم ومديري شركات التكنولوجيا بالتوقيع على "دعوة كرايستشيرش" وهي تعهد بالقضاء على المحتوى الذي يحث على العنف والتطرف على الإنترنت. ومن المتوقع أن يشارك في الاجتماع ممثلون عن فيسبوك وجوجل وتويتر وغيرها من شركات التكنولوجيا إلا أنه من غير المتوقع أن يشارك مؤسس فيسبوك مارك زوكربرج. وقالت فيسبوك إن نيك كليج نائب رئيس الوزراء البريطاني السابق ونائب رئيس فيسبوك حاليا للشؤون العالمية والاتصالات سيشارك في الاجتماع.

رئيسة وزراء بريطانيا تسعى لإعادة فتح مفاوضات «بريكست»

لندن . د ب أ : تعهدت رئيسة الوزراء البريطانية تيريزا ماي بأن تعيد فتح محادثات خروج بريطانيا من الاتحاد الأوروبي "بريكست" للبحث بشأن التوصل إلى اتفاق جمركي في المستقبل في محاولة لبث الحياة من جديد في المفاوضات المتوقفة مع حزب العمال المعارض الرئيسي في بريطانيا.

ووفقا لوكالة أنباء بلومبرج، قال مكتب ماي إن الحكومة ستستكشف مع الاتحاد الأوروبي هذا الأسبوع كيفية إعادة صياغة اتفاق سياسي أولي بشأن الشراكة المستقبلية بين المملكة المتحدة والتكتل. وأضاف المكتب في بيان إنها (ماي) تريد إبرام اتفاق بشأن مسودة مشتركة للبريكست مع حزب العمال بزعامة جيريمي كوربين من أجل إخراج بريطانيا من التكتل قبل الصيف. وتتعرض رئيسة الوزراء البريطانية لضغوط متزايدة بسبب إخفاقها في استكمال عملية خروج المملكة المتحدة من التكتل التجاري الذي يضم ٢٨ دولة، حيث يعتقد عدد متنامي من السياسيين في حزب المحافظين أنها فشلت ويتعين عليها أن تستقيل.

■ نايجل فاراج زعيم حزب بريكست الجديد ومرشحون في الانتخابات الاوروبية يرفعون لافتات تؤيد الخروج البريطاني في حملة بمدينة بونتفراكت شمال غرب إنجلترا امس «أ ف ب»

الشرطة الماليزية تفكك خلية إرهابية

كوالالمبور . د ب ا: أعلنت الشرطة الماليزية أمس أنه تم إلقاء القبض على أربعة مسلحين يشتبه في أنهم لهم صلة بتنظيم "داعش" وأنهم كان يخططون لتنفيذ عمليات اغتيال وهجمات واسعة النطاق على دور العبادة. وجرى إلقاء القبض على الأربعة المشتبه بهم خلال عمليات خاصة أجرتها وقوة مكافحة الإرهاب اي ٨ في ولاية تيرينجانو ووادي كلانج في وسط ماليزيا في الفترة ما بين ٥ و٧ مايو الجاري. وقال المفتش العام للشرطة الماليزية عبد الحميد بادور في مؤتمر صحفي" أفراد وحدة اي ٨ فككوا خلية "عصبة الذئاب" التابعة لتنظيم "داعش" التي كانت تخطط لاغتيال أربع شخصيات مهمة وتنفيذ هجمات واسعة النطاق على دور العبادة غير المسلمة بالإضافة إلى مراكز الترفيه في وادي كلانج".

ويشار إلى أن الأربعة مشتبه بهم هم ماليزي واثنين من أفراد الروهينجا من ولاية راخين في ميانمار وإندونيسي. وقال المفتش العام إنه تم مصادرة ست قنابل يدوية بدائية الصنع في المداهمة بالإضافة إلى مسدس و١٥ طلقة.

سريلانكا تحظر بعض شبكات وسائل التواصل الاجتماعي

كولومبو . د ب أ: ذكر مسؤولون في الحكومة السريلانكية امس أنه من المقرر أن يتم حظر بعض شبكات وسائل التواصل الاجتماعي بصورة مؤقتة في سريلانكا، وذلك بعد أن تسببت رسائل تم تداولها على الانترنت في إثارة توترات دينية، زادت حدتها بعد وقوع تفجيرات عيد الفصح الدامية. وقال متحدث باسم الشرطة يدعى روان جوناسيكارا، إنه في إحدى الحالات تم تداول رسالة على موقع "فيسبوك"، تسببت الاحد الماضي في وضع حاد ببلدة تشيلاو، الواقعة على بعد ٨٠ كيلومترا شمال العاصمة كولومبو. وقام عدد من الأشخاص بتطويق مركز ديني إسلامي وإلحاق أضرار به، واعتقلت الشرطة شخصا يدعى عبد الحميد محمد، تردد أنه نشر رسالة تحريضية على موقع فيسبوك. وقد تم فرض حظر التجول ليلا في أجزاء من شمال سريلانكا، لتجنب وقوع المزيد من أعمال العنف. وقال جوناسيكارا إن الرسائل الزائفة الاخرى على وسائل التواصل الاجتماعي زعمت أنه قد تم القبض على جماعة إرهابية بالقرب من العاصمة، وأنه قد تم اعتقال ثلاثة أشخاص كانوا يتظاهرون بأنهم من طلبة طب، في مستشفى بضواحي المدينة. وعززت القوات المسلحة والشرطة الإجراءات الأمنية في سريلانكا في أعقاب ورود تقارير تفيد بأن ثمة جماعة إرهابية تخطط لشن هجمات في العديد من المواقع بالعاصمة. وقد تم تعزيز الإجراءات الأمنية في سريلانكا منذ هجمات عيد الفصح، التي أسفرت عن مقتل ٢٥٧ شخصا في هجمات انتحارية بثلاث كنائس وثلاثة فنادق وموقعين آخرين.

«فيسبوك» يغلق ٢٣ صفحة إيطالية تنشر أخبارا كاذبة

روما . د ب أ: قام موقع "فيسبوك" بإغلاق ٢٣ صفحة إيطالية، عدد كبير منها يدعم الحزبين الشعبويين المشاركين في الائتلاف الحاكم، وذلك لقيامها بنشر أخبار كاذبة وانتهاك قواعد شبكات التواصل الاجتماعي. وجاء التحرك وسط مخاوف متجددة من أن نشر الأخبار الكاذبة من شأنه تسميم الأجواء قبل انتخابات البرلمان الأوروبي المقررة في وقت لاحق من الشهر الجاري. وجاء التحرك استجابة لتحقيق لحركة "آفاز" العالمية. وقال متحدث باسم فيسبوك، في بيان : "أزلنا عددا من الحسابات المزيفة أو المكررة التي تنتهك سياسات التوثيق التي نتبعها، وكذلك عددا من الصفحات لتغيير اسمها". وأضاف أنه تم أيضا "اتخاذ إجراء ضد بعض الصفحات الإضافية التي تقوم بصورة متكررة بنشر أخبار مضللة. وسنتخذ المزيد من الإجراءات إذا ما اكتشفنا المزيد من الانتهاكات". وشكر البيان "آفاز" لنقل مخاوفها للموقع، ولفت إلى أن فيسبوك "يركز على حماية نزاهة الانتخابات في الاتحاد الأوروبي وحول العالم". وفي بيان منفصل، ذكرت "آفاز" أن العدد الإجمالي لمتابعي الصفحات التي تم إغلاقها يصل إلى ٢٫٤٦ مليون شخص، وأنها اعتادت على نشر رسائل خاطئة أو مثيرة للانقسام ضد المهاجرين واللقاحات واليهود. كما أن صفحات أخرى قامت بتغيير اسمها بصورة خفية لدعم السياسي ماتيو سالفيني، من حزب الرابطة، أو شريكه في الائتلاف الحاكم حزب حركة خمس نجوم.

ارتفاع حصيلة قتلى انفجار شاحنة نفط في النيجر

مارادا (النيجر) . د ب أ : أعلنت حكومة النيجر امس أن حصيلة قتلى انفجار شاحنة نفط بالقرب من محطة بنزين في العاصمة نيامي الأسبوع الماضي قد ارتفعت إلى ٧٦ شخصا. وكان المسؤولون قد أعلنوا في البداية عن وفاة ٥٥ شخصا جراء الحادث الذي وقع في ٦ مايو، ثم أعلنوا حصيلة أعلى بلغت ٦٠ قتيلا. ومن بين القتلى سكان حاولوا سحب الوقود من الشاحنة التي انقلبت بالقرب من المطار . وأقامت الدولة الفقيرة الواقعة غربي أفريقيا ثلاثة أيام من الحداد الوطني الأسبوع الماضي تكريما لأرواح الضحايا.

تايلاند: ١١ حزبا يتعهدون بالانضمام لـ«بالانج براشارات»

بانكوك . د ب أ: تعهد ١١ حزبا سياسيا صغيرا في تايلاند، بالانضمام إلى حزب "بالانج براشارات" الموالي للجيش، وذلك بعد نحو شهرين من إجراء أول انتخابات في تايلاند منذ وقوع انقلاب عام ٢٠١٤. وقالت الأحزاب، التي حصل كل منها على مقعد في البرلمان، في مؤتمر صحفي مشترك ببانكوك، إنها ستشكل ائتلافا حكوميا مع بالانج براشارات، وسوف تدعم زعيم المجلس العسكري، برايوت تشان . أو . تشا كرئيس للوزراء. وقد أدى التطور الأخير إلى حصول برايوت على ١١ صوتا إضافيا سيحتاج إليها من أجل اختياره كرئيس للوزراء في البرلمان. ويشار إلى أن أي مرشح لرئاسة الوزراء يحتاج من أجل الفوز، إلى الحصول على ٣٧٦ صوتا، أي ما يزيد بصوت على نصف عدد أعضاء البرلمان الذي يضم ٧٥٠ عضوا في مجلسي النواب والشيوخ.

ومن المتوقع على نطاق واسع، أن يصوت جميع أعضاء مجلس الشيوخ الذين اختارهم المجلس العسكري، والبالغ عددهم ٢٥٠، لصالح برايوت. وإلى جانب ١١٥ نائبا من حزب بالانج براشارات، كان برايوت يحتاج إلى ١١ صوتا قبل إعلان الاحزاب امس. يذكر أنه بعد أن أمضوا خمسة أعوام في ظل الحكم العسكري، وبعد عدة تأخيرات في إجراء الانتخابات، تمكن التايلانديون أخيرا من التصويت في ٢٤ من مارس الماضي.

المحكمة الابتدائية بالسيب
أمانة سر المحكمة
إعلان طلب تنفيذ حكم

تعلن امانة سر المحكمة بان/الخطاب بن ناصر بن عبدالله الصقري تقدم بطلب التنفيذ العمالي رقم:٢٠١٩/١١٣٣ لتنفيذ الحكم الصادر في الدعوى العمالية رقم:٢٠١٨/١٤٠٩/٦٩٠م لالزام المنفذ ضدها/ مؤسسة التقنية الرباعية بان تؤدي للمدعي المتبقي من الاجرة بمبلغ وقدره مائة وثمانية وثمانون ريالا ومائة بيسة وبالتعويض للمدعي عن التأخير في سداد الاجر بمبلغ وقدره خمسون ريالا عمانيا وباتعاب المحاماة بخمسين ريالا عمانيا .

ونظرا لتعذر اعلان المنفذ ضدها بالطرق العادية يعتبر هذا النشر اعلانا لها متضمنا تكليفها بالوفاء بما هو مطلوب منها خلال سبعة ايام من تاريخ هذا النشر عملا بالمادة (١١) من قانون الاجراءات المدنية والتجارية الصادر بالمرسوم السلطاني رقم:٢٠٠٢/٢٩م وتعديلاته.

أمانة سر المحكمة

المحكمة الابتدائية ببركاء
أمانة سر المحكمة
إعلان قضائي

تعلن امانة سر المحكمة الابتدائية ببركاء بان المدعية: الشركة العالمية للتطوير العقاري يمثلها مكتب (جهاد الطائي للمحاماة) قد اقامت امامها دعوى الايجارات التجارية رقم (٢٠١٩/٥١) ضد المدعى عليه: شياشيوي مينغ (صيني الجنسية) تطالب بالقضاء لها بالآتي: ١- الزام المدعى عليه باخلاء العين المؤجرة موضوع النزاع والمبينة بهذه الصحيفة والزامه بسداد الاجرة المتأخر في ذمته من تاريخ ٢٠١٨/٤/١ حتى ٢٠١٩/٢/٢٨ والزامه بسداد القيمة الايجارية حتى تاريخ الاخلاء الفعلي مبلغ وقدره الف وثلاثمائة وخمسة وسبعون ريالا عمانيا (١٣٧٥ر.ع). ٢- الزام المدعى عليه برسوم ومصاريف الدعوى واتعاب المحاماة مبلغ وقدره (٥٠٠ر.ع) خمسمائة ريال عماني .

ونظرا لتعذر اعلان المدعى عليه بالطرق العادية فيعتبر هذا النشر اعلانا له بصحيفة الدعوى وتم تحديد يوم الاربعاء الموافق:٢٠١٩/٥/١٥م الساعة التاسعة صباحا بمقر المحكمة الكائن بولاية بركاء بالقرب من مركز شرطة بركاء موعدا لسماعها طبقا للمادة (١١) من قانون الاجراءات المدنية والتجارية الصادر بالمرسوم السلطاني رقم:٢٠٠٢/٢٩م وتعديلاته.

أمانة سر المحكمة

محكمة الاستئناف بمسقط
أمانة سر المحكمة
إعلان قضائي

تعلن أمانة سر المحكمة بأن المستأنف/احمد بن سعيد بن ثعليب سمحان الكثيري قد اقام أمامها الاستئناف رقم ٢٠١٩/٧١٠٥/٨٣م ضد/منصور بن حمود بن عبدالله المشرفي يطلب فيه: اولا: بقبول الاستئناف شكلا لتقديمه في الميعاد. ثانيا: الحكم بصفة مستعجلة بوقف تنفيذ الحكم المستأنف لحين الفصل في موضوع الاستئناف. ثالثا: وفي الموضوع الحكم بالغاء الحكم المستأنف فيما زاد عن المبلغ المقر به من قبل المستأنف وذلك لعدم وجود أي التزامات ايجارات على المستأنف تزيد عن ذلك. رابعا: الحكم بالزام المستأنف ضده بالرسوم والمصاريف واتعاب المحاماة عن درجتي التقاضي.

وقد تعذر اعلان المستأنف ضده منصور بن حمود بن عبدالله المشرفي بالطرق العادية، يعتبر هذا النشر اعلانا له بموعد سماع الدعوى وحددت جلسة ٢٠١٩/٥/٢٦ الساعة التاسعة صباحا بمقر المحكمة الكائن بالخوير - مجمع المحاكم حي الوزارات) موعدا لسماعها طبقا للمادة (١١) من قانون الاجراءات المدنية والتجارية الصادر بالمرسوم السلطاني رقم٢٠٠٢/٢٩م وتعديلاته.

أمانة سر المحكمة

المحكمة الابتدائية بمسقط
أمانة سر المحكمة
إعلان قضائي

تعلن أمانة سر المحكمة بأن/سمير بن علي بن عيسى الزدجالي اقام الدعوى المدنية رقم:٢٠١٩/١٢٠٨/٤٠٨م ضد/سعيد بن سالم بن مسلم الغساني للمطالبة بالآتي: ١- سداد مبلغ وقدره -/١٨٥٠ر.ع (الف وثمانمائة ريال عماني). ٢- سداد الرسوم والمصاريف مبلغا وقدره -/٣٠ر.ع (ثلاثون ريالا عمانيا).

ونظرا لتعذر اعلان المدعى عليه بالطرق العادية، يعتبر هذا النشر اعلانا له بموعد نظر الدعوى في يوم الاحد الموافق ٢٠١٩/٥/٢٦م الساعة التاسعة بمقر المحكمة الكائن (الخوير - مجمع المحاكم - خلف وزارة العدل) عملا بالمادة (١١) من قانون الاجراءات المدنية والتجارية الصادر بالمرسوم السلطاني رقم:٢٠٠٢/٢٩م وتعديلاته.

أمانة سر المحكمة

أضواء كاشفة

ناصر بن سالم اليحمدي *

وتتواصل مسيرة الحفاظ على حياة تراثنا

تراثنا العماني هو هويتنا وإرثنا العظيم الذي يفخر به كل مواطن ويسعى قدر المستطاع للحفاظ عليه وتوعية أبنائه بأهميته .. ولقد حرصت قيادتنا الحكيمة منذ بداية العهد الزاهر على المحافظة على تراثنا الثري وتطويره بكل السبل التي تضمن إيصاله للأجيال القادمة كاملا ومشرقا.

ومن الجهود التي تصب في خانة الحفاظ على التراث مشروع المنصة الإلكترونية الخاصة بمخطوطات وزارة التراث والثقافة الذي دشنه صاحب السمو السيد هيثم بن طارق آل سعيد وزير التراث والثقافة مؤخرا والذي أتاح أكثر من ٤ آلاف مخطوطة في مختلف العلوم على موقع الوزارة الإلكتروني مما يسهل للباحثين والدارسين والمتخصصين داخل السلطنة وخارجها الاطلاع عليها بل والحصول على نسخة منها أيضا .. وهذا المشروع الأول من نوعه على مستوى السلطنة يتماشى مع سياسة التحول الرقمي التي تسير عليها الحكومة في مختلف المجالات والاستفادة من معطيات العصر الحديث مما يدل على أنها تسير نحو هذا الهدف بخطى ثابتة وراسخة.

لقد بذلت وزارة التراث والثقافة مجهودا كبيرا في ترميم وجمع تلك المخطوطات وفهرستها إلكترونيا وتوقيعها على الانترنت وتحويلها لصورة رقمية بشكل يسهل على الزائر قراءتها وهو ما يعد خطوة في طريق المستقبل الحضاري إلى جانب دور المنصة في تعريف العالم بما نمتلكه من إرث فكري عظيم لأنها نافذة رقمية مفتوحة على العالم أجمع.

إن آلاف المخطوطات وما تشتمل عليه المتاحف وغيرها تشهد بأن أجدادنا استطاعوا إثراء الحضارة الإنسانية بكافة أشكال المعرفة وحققوا الإنجازات التي يسجلها التاريخ بأحرف من نور .. وها هم الأبناء جاءوا ليكملوا مسيرة الآباء فحافظوا على تراثهم ووظفوا التكنولوجيا الحديثة من أجل الارتقاء بهذا التراث وحمايته ونشره وتعريفه لكل البشر ليربطوا بذلك بين الماضي والحاضر من أجل المستقبل في تناغم إنساني راقٍ .. وهذا النهج الذي يربط الأصالة بالمعاصرة يسير عليه جلالة السلطان المعظم. حفظه الله ورعاه. منذ انطلاق نهضتنا المباركة إيمانا بمقولة أن من لا ماضي له لا حاضر أو مستقبل له .. فالماضي هو من نتكئ عليه في حاضرنا لعبور بوابة المستقبل المشرق بأمان وهوية مميزة.

لا شك أن هذا المشروع له الكثير من الفوائد على المدى القريب والبعيد وجميعها تهدف لنشر المعرفة العمانية في كل أرجاء الأرض وتعريف الشعوب الأخرى بتراثنا الثري الذي أضاف للحضارة الإنسانية الراقية في كافة المجالات وبما يمتلكه الأجداد من غزارة في العلم والفكر والأدب وكافة ضروب الإبداع .. كما أنه برهان قاطع على أننا نعتز بهويتنا الوطنية ونحميها بكل السبل.

نحن على يقين بأن الأجيال الجديدة القادمة قادرة على تطوير هذا التراث أكثر والاستفادة من معطيات عصرها آنذاك لأنهم خير خلف لأفضل سلف .. حيث إن المسيرة ستتواصل وحب هذا البلد الطيب مغروس في قلوب أبنائه مما يدفعهم لتحقيق الخير له ولأهله وسيحرصون على أن يظل هذا التراث باقيا إلى أن يرث الله الأرض ومن عليها .. فإرثنا تتعدى قيمته عمره الزمني إلى ما يحمله من فكر وثقافة وعلم ينهل منه إنسان الحاضر والمستقبل.

ماذا تعلمنا من مدرسة رمضان؟

كلما هلّ شهر رمضان كل عام امتلأت النفوس فرحا واستعد كل مسلم لهذا الموسم الإيماني العظيم .. ولكن بعد كل هذه السنوات يتبادر سؤال في مخيلتنا دائما: هل تعلمنا الدرس حقا من مدرسة رمضان أم أننا نتخرج فيها كل عام ولم يتغير شيء في نفوسنا؟

إن من ينظر في حالنا عاما بعد عام يجد أن البعض منا فقط من أثّر فيه رمضان بدليل أنه في الشهر المبارك يستطيع الإنسان صوم ٣٠ يوما متتالية ورغم ذلك فإنه يجد أن صيام الاثنين والخميس والأيام القمرية صعبة جدا، وقد أثبت العلم لما لصيام هذه الأيام من فائدة عظيمة في الحفاظ على صحة الإنسان، حيث يقوم الجسم بتنظيف نفسه وإزالة الخلايا السرطانية وخلايا الشيخوخة والزهايمر، ويحارب أمراض السكري والقلب وغيرها من الفوائد. لهذا ينصح الأميركان واليابانيون وغيرهم من علماء الغرب شعوبهم بالصوم يومين أو ثلاثة أسبوعيا .. إلى جانب أنها إحياء لسنة المصطفى صلى الله عليه وسلم والتي تثبت الأيام تباعا أن كل ما فيها يعود على الإنسان نفسه بالخير الذي يشعر به في الدنيا وليس حصد الحسنات في الآخرة فقط.

كذلك مما لم يتعلمه الكثيرون من رمضان خصوصا المدخنين هو سهولة التخلي عن التدخين فرغم أنهم يمتنعون عن السجائر أكثر من ١٥ ساعة يوميا طوال الشهر الفضيل، إلا أنهم لا يستطيعون التخلي عنها هذه المدة في أيام الفطر .. ولو جاهد كل منهم نفسه واعتبر نفسه في رمضان طوال العام لاستطاع التخلي عن التدخين بكل سهولة وبلا رجعة.

أما المداومة على العبادات النافلة كصلاة القيام أو الاستيقاظ لصلاة الفجر فإن الإنسان يراها صعبة بعد رمضان رغم أنه طوال الشهر الفضيل يصلي على الأقل ٨ ركعات تراويح ويستيقظ للسحور قبيل الفجر بكل سهولة .. وبالطبع التسويف هنا يكون بفعل الشيطان الذي يثبط عزيمة المسلم حتى لا يتقرب إلى ربه.

وقراءة القرآن حدث عنها ولا حرج، فكلما جاء رمضان حرص كل منا على ختم كتاب الله ولو مرة واحدة في الشهر ثم ما يلبث ويهجر القرآن طوال العام ويتركه فريسة للغبار والإهمال رغم أنه لو داوم على قراءة جزء فقط يوميا فإنه لن يستغرق منه أكثر من نصف ساعة ولنال الأجر العظيم ورضا الرب الكريم.

ناهيك عن ترك المعاصي والمحرمات والسعي في الخيرات والعطف على الفقراء والمساكين وصلة الأرحام وغيرها من القيم والمبادئ التي يجب أن تلازمنا طوال العام وليس في رمضان فقط .. فهي مبادئ منظمة لحياة الإنسان وتنشر المحبة والألفة والسلام في المجتمع. إن رمضان مدرسة تربوية تعلمنا ضبط النفس وتهذيبها .. والفطن هو من يستوعب دروسها ويطبقها وتترك أثرا في نفسه يستمر معه طوال العام فهذا أحد علامات قبول الصيام .. أما المفاهيم الخاطئة التي تسيطر علينا بأن أداء العبادات والطاعات صعب ومرهق ويضيع الوقت، فهذه أوهام يجب أن نفيق منها وندرك أن التقرب من الله سبحانه وتعالى يأخذنا إلى منطقة مختلفة من الصفاء والهدوء النفسي والتيسير في المعيشة وسعادة الدارين.

على كل صائم أن يتفكر في الحكمة من صيامه؛ فالله جل شأنه لا يريد أن يعذبنا أو يضعفنا بل على العكس الصوم تدريب عظيم للنفس كي تستقيم وتقوى وتسمو حتى تصل للراحة والاطمئنان الذي ينعكس بدوره على المجتمع ككل.

تقبل الله منا ومنكم الصيام والقيام وكافة الطاعات وكل عام والجميع بخير.

حروف جريئة

المرسومان الساميان بإنشاء محميتي الحجر الغربي لأضواء النجوم في محافظة الداخلية، والرستاق للحياة البرية في محافظة جنوب الباطنة دليل جديد على اهتمام السلطنة بالبيئة وجهودها الحثيثة لصون الأحياء الفطرية .. وفق الله قيادتنا الحكيمة وحكومتنا الرشيدة لحماية البيئة والحفاظ عليها نقية ونظيفة ومثمرة معطاءة. دليل خدمات بلدية مسقط الذي يوحد الإجراءات ويتيحها من خلال نافذة واحدة خطوة عظيمة لتسهيل المعاملات للمواطنين .. نتمنى أن نرى هذا الدليل في كل بلدية بالسلطنة.

في ظل التناقص الشديد للمساحات المزروعة وطغيان المساكن على حساب البساط الأخضر يجب إعادة التفكير في الاقتراح الإيطالي الذي تم طرحه على هامش المنتدى العالمي للأنفاق الذي عقد بنابولي جنوب إيطاليا مؤخرا وذلك بحفر أماكن تحت الأرض وزراعتها لتعويض النقص في الغذاء والقضاء على الجوع الذي يهدد البشرية مع تزايد أعداد السكان .. فلماذا لا يتم استغلال باطن الأرض كما تقام به أنفاق لعبور السيارات أو المترو والقطارات يكون كذلك لزيادة المساحة الخضراء؟.. اقتراح يستحق التنفيذ.

مسك الختام

قال تعالى: "وكلوا واشربوا ولا تسرفوا إنه لا يحب المسرفين".

وسط إدانات عربية ودولية

السعودية تعلن تعرض ناقلتي نفط لهجوم قرب ساحل الإمارات

الرياض. عواصم. وكالات: قالت السعودية أمس الاثنين إن ناقلتي نفط سعوديتين كانتا ضمن سفن تعرضت "لهجوم تخريبي" قبالة ساحل الإمارات، ونددت بهذا الهجوم ووصفته بأنه محاولة لتهديد أمن إمدادات النفط العالمية. وكانت الإمارات قالت إن أربع سفن تجارية تعرضت لعمليات تخريب قرب إمارة الفجيرة، أحد أكبر مراكز تزويد السفن بالوقود في العالم والتي تقع خارج مضيق هرمز مباشرة. ولم تحدد الإمارات الجهة المسؤولة عن الهجوم. ووصفت وزارة الخارجية الإيرانية هذا الحادث بأنه "مقلق ومؤسف" وطالبت بتحقيق لكشف ملابساته. وارتفعت أسعار النفط أمس مع تداول العقود الآجلة لخام برنت عند سعر ٧٠,٩٨ دولار للبرميل. وقال وزير النفط السعودي خالد الفالح في بيان إن إحدى الناقلتين كانت في طريقها لتحميلها بالنفط السعودي من ميناء رأس تنورة لشحنه إلى عملاء شركة أرامكو السعودية في الولايات المتحدة. وذكر البيان الذي نشرته وكالة الأنباء السعودية أن الهجوم لم يسفر عن خسائر في الأرواح أو تسرب للوقود لكن نجمت عنه أضرار بالغة في هيكلي السفينتين. وقالت الرابطة الدولية للملاك المستقلين لناقلات البترول (إنترتانكو) إنها اطلعت على صور تظهر أن "سفينتين على الأقل بهما فتحات في جانبيهما نتيجة إطلاق نار". وذكرت مصادر تجارية وملاحية أن الناقلتين السعوديتين هما ناقلة النفط العملاقة (أمجاد) المملوكة للشركة الوطنية السعودية للنقل البحري (البحري) والناقلة المرزوقة. ولم ترد شركة البحري على طلب للتعليق. وعبرت وزارة الخارجية السعودية في بيان منفصل عن تضامنها مع حليفتها الوثيقة الإمارات، مركز التجارة والأعمال في الشرق الأوسط. وهبط مؤشر بورصة دبي ١,٦ في المئة ومؤشر بورصة أبوظبي ١,٧ في المئة في التعاملات المبكرة أمس. من جهته ندد مجلس التعاون الخليجي "بالعمليات التخريبية" التي تعرضت لها سفن تجارية قرب المياه الإقليمية الإماراتية. وقال الأمين العام للمجلس عبداللطيف الزياني في بيان "مثل هذه الممارسات غير المسؤولة من شأنها أن تزيد من درجة التوتر والصراع في المنطقة وتعرض مصالح شعوبها لخطر جسيم". وذكرت وزارة الخارجية الإماراتية أمس أن أربع سفن تجارية تعرضت "لعمليات تخريبية" قرب المياه الإقليمية الإماراتية دون وقوع خسائر بشرية، لكنها لم تقدم تفاصيل بشأن طبيعة التخريب. من جهة اخرى أدان أحمد أبو الغيط، الأمين العام لجامعة الدول العربية، أمس الإثنين، بأشد العبارات الأعمال التخريبية التي استهدفت أربع سفن تجارية بالقرب من المياه الإقليمية لدولة الإمارات العربية المتحدة وناقلتي نفط سعوديتين في الخليج العربي. وشدد أبو الغيط في بيان أمس على أن هذه الأعمال الإجرامية تُمثل مساسا خطيرا بحرية وسلامة طرق التجارة والنقل البحري، ومن شأنها أن ترفع مستوى التصعيد في المنطقة. وبحسب ما ذكره السفير محمود عفيفي، المتحدث الرسمي باسم الأمين العام لجامعة الدول العربية، أعتبر أبو الغيط التهديدات التي تتعرض لها الحدود البرية أو البحرية، أو طرق النقل والتجارة لأي دولة عربية عضو بالجامعة، مساسا غير مقبول بالأمن القومي العربي.

■ ميناء الفجيرة البحري بدولة الامارات العربية المتحدة رويترز

وأكد في هذا الصدد علي التضامن الكامل مع كل من دولة الإمارات العربية المتحدة والمملكة العربية السعودية في مواجهة أي محاولة تسعى للنيل من أمنهما أو أمن الملاحة في الخليج العربي، وكذلك مع أية إجراءات تتخذها الدولتان في هذا الإطار. بدوره أكد الدكتور مشعل بن فهم السلمي، رئيس البرلمان العربي أن استهداف السفن التجارية يُعد عملاً إرهابيا، وتهديدا خطيرا للأمن والسلم الدوليين. جاء ذلك في إطار إدانة رئيس البرلمان العربي بأشد العبارات استهداف أربع سفن تجارية من عدة جنسيات أمس الأول، بعمليات تخريبية قرب المياه الإقليمية لدولة الامارات العربية المتحدة بالقرب من إمارة الفجيرة. ودعا السلمي، في بيان صحفي امس الاثنين، المجتمع الدولي إلى التحرك الفوري والحاسم لتأمين خطوط التجارة والملاحة الدولية، ومحاسبة منفذي هذا العمل التخريبي الجبان. من ناحيته أكد رئيس مجلس الوزراء اللبناني سعد الحريري أمس الأثنين أن استهداف السفن التجارية يمثل تهديدا خطيرا لسلامة الملاحة. وأدان الحريري، في بيان صادر عن مكتبه الإعلامي أمس الإثنين "أعمال التخريب الإرهابية التي تعرضت لها بواخر ناقلة للنفط قبالة المياه الإقليمية للإمارات العربية المتحدة"، معتبرا أنها تهديد خطير لسلامة الملاحة في أحد أهم المعابر المائية في العالم. وقال "إن هذه الأعمال تهدد استقرار الاقتصاد العالمي بواسطة أسواق النفط الدولية إضافة إلى كونها اعتداء مباشرا على دول عربية شقيقة وعلى الأمن العربي المشترك".

وأضاف "إننا نؤكد تضامننا الكامل مع دولة الإمارات العربية المتحدة ومع كل الدول الشقيقة في الخليج العربي".

الانتخابات الرئاسية بليتوانيا تتجه نحو جولة إعادة

■ المرشحة الرئاسية الليتوانية إنجريدا سيمونيت تتحدث في مؤتمر صحفي في فيلنيوس افب

فيلنيوس. د ب أ: يتوجه الناخبون في ليتوانيا إلى صناديق الاقتراع مجددا بعد أسبوعين عقب أن فشلت الجولة الأولى من الانتخابات الرئاسية بليتوانيا في الخروج بفائز واضح، حيث لم يحصل أي من المرشحين على نسبة ٥٠ بالمئة المؤهلة للفوز من الجولة الأولى. وأعلنت لجنة الانتخابات صباح أمس الاثنين أنه مع فرز جميع الأصوات تقريبا، فإن الخبير الاقتصادي جيتاناس نوسيدا تقدم التصويت بنسبة ٣١ بالمئة تلته وزيرة المالية السابقة إنجريدا سيمونيت بنسبة ٣٠ بالمئة ثم رئيس الوزراء الحالي ساوليوس سكفرنليس بنسبة ٢٠ بالمئة. وسيتواجه المرشحان اللذان يحتلان المركزين الأول والثاني نوسيدا ٥٤ عاما وسيمونيت ٤٤ عاما في جولة الإعادة المقررة يوم ٢٦ مايو الجاري، في نفس التوقيت مع الانتخابات البرلمانية الأوروبية. وأعطى المحللون والخبراء السياسيون نوسيدا حظوظا أفضل في جولة الإعادة المقبلة حيث يجذب شريحة واسعة من الناخبين. واعترف رئيس الوزراء الحالي سكفرنليس بالهزيمة، متعهدا بالتنحي عن منصبه، معتبرا الانتخابات تقييما له كسياسي. وتنافس تسعة مرشحين على خلافة الرئيسة الحالية داليا جريباوسكايتي، التي لا يمكنها الترشح لولاية أخرى بعد قضاء فترتين مدة كل منهما خمس سنوات.

السويد تعيد فتح التحقيق بتهمة الاغتصاب ضد أسانج

ستوكهولم . وكالات: قرر القضاء السويدي امس الاثنين إعادة فتح التحقيق بتهمة الاغتصاب ضد جوليان أسانج مؤسس موقع ويكيليكس قبل سقوط الجريمة بالتقادم في ٢٠٢٠. وحسب النيابة العامة فإن الشروط صارت متوفرة الآن لطلب تسليم أسانج، الموقوف في بريطانيا، إلى السويد بموجب مذكرة توقيف أوروبية. وخلال مؤتمر صحافي عقدته صباح امس الاثنين قالت نائبة النائب العام إيفا ماري بيرسون "قررت اليوم إعادة فتح التحقيق".

وأضافت "بما أن أسانج موقوف في بريطانيا أصبحت الشروط متوفرة لطلب تسليمه (إلى السويد) بموجب مذكرة توقيف أوروبية"، مشيرة إلى أن ذلك "لم يكن ممكنا قبل ١١ أبريل" يوم أوقفته الشرطة البريطانية في لندن حيث كان لاجئا في سفارة الإكوادور. وكان أسانج قد حصل على اللجوء إلى سفارة الإكوادور في ٢٠١٢ لتجنب مثوله أمام القضاء البريطاني وتسليمه إلى السويد حيث كان متهما بالاغتصاب وأغلقت القضية بعد ذلك.

وبعيد هذا الإعلان، رأى موقع ويكيليكس أن إعادة فتح التحقيق في تهمة الاغتصاب في ٢٠١٠ سيمنح أسانج "فرصة لتبرئته".

إعلان هروب عامل

العامل المنشورة صورته هارب من العمل
- بتاريخ: ٢٠١٧/٢/١
- الاسم: محمد رمجان حسين
- الجنسية: بنغلاديشي جواز سفر رقم: AE/٣٦٤٩٩٤١
- صاحب العمل: دوحة مسقط العالمية
- كل من يقوم بتشغيل هذا العامل يتحمل المسئولية القانونية
- يحق للعامل الطعن ضد صاحب العمل في صحة الاعلان لدى وزارة القوى العاملة خلال اسبوعين من تاريخ ٢٠١٩/٥/١٤م

(نشر هذا الاعلان وما يحتويه على مسؤولية المعلن)

المحكمة الابتدائية بالسيب
أمانة سر المحكمة
إعلان قضائي

تعلن امانة سر المحكمة الابتدائية بالسيب بأن/سالم بن سعيد بن خلفان الشبلي تقدم بالدعوى التجارية ايجارات رقم: ٢٠١٩/١٥٠٥/٢٢٢م ضد/هاريكومار كارونا كاراب بيلاي مطالبا فيها الحكم بالزام المدعى عليه: ١. الاخلاء وتسليم العقار خاليا من الشوائب. ٢.دفع الايجارات المتأخرة وقدرها (٧٥٠ ريالا عمانيا) وما يستجد من ايجارات. ٣.دفع فواتير الكهرباء والمياه. ٤.مصاريف الدعوى.

وقد تعذر اعلان المدعى عليه بالطرق العادية، وهذا النشر يعتبر اعلانا له بالدعوى وتحديد يوم الاحد الموافق ٢٠١٩/٦/٩م الساعة التاسعة صباحا بمقر المحكمة الكائن (السيب . الخوض بالقرب من جامع السيدة ميزون بنت أحمد) موعدا لسماعها وينتج الاعلان اثره من تاريخ النشر عملا بنص المادة (١١) من المرسوم السلطاني رقم٢٠٠٢/٢٩م وعلى المدعى عليه الحضور شخصيا (او وكيله المفوض بوكالة مصدقة حسب الاصول) في الموعد والمكان المحددين اعلاه والرد على طلبات المدعي خلال المدة المحددة سالفة البيان.

أمانة سر المحكمة

المحكمة الابتدائية بالسيب
امانة سر المحكمة
اعلان طلب تنفيذ حكم

تعلن امانة سر المحكمة بان طالبة التنفيذ/زهرة دمشق للتجارة (الموالح الجنوبية) تقدمت بطلب التنفيذ التجاري رقم:٢٠١٩/١٣٥٨م لتنفيذ الحكم الصادر في الاستئناف التجاري رقم:٢٠١٨/٤٨٣م قضى بالغاء الحكم المستأنف والقضاء بعدم جواز نظر الدعوى لسبق الفصل فيها والزام المنفذ ضده/ علي فكري سيد عباس الشريف بالمصاريف ومبلغ -/٢٠٠ر.ع (مائتي ريال عماني) اتعاب المحاماة.

ونظرا لتعذر اعلانه بالطرق العادية، فقد تقرر توجيه هذا الاعلان اليه عن طريق النشر متضمنا تكليفه بالوفاء بما هو مطلوب منه خلال سبعة ايام من تاريخ النشر، عملا بالمادة (١١) من قانون الاجراءات المدنية والتجارية الصادر بالمرسوم السلطاني رقم: ٢٠٠٢/٢٩م.

أمانة سر المحكمة

المحكمة الابتدائية بالسيب
أمانة سر المحكمة
إعلان حكم لسريان الاستئناف

تعلن امانة سر المحكمة الابتدائية بالسيب انه بتاريخ ٢٠١٩/٤/١٠م صدر حكم في الدعوى التجارية رقم:٢٠١٨/١٣٠٤/١٩٧٩م المقامة من/ شركة الابنية الحديدية ضد/جوسيب تيرانا (ايطالي الجنسية) وقضى بالزام المدعى عليه بان يؤدي للمدعية مبلغا وقدره -/٤,٥٨٣ر.ع (اربعة آلاف وخمسمائة وثلاثة وثمانون ريالا عمانيا) والزامه بالمصاريف.

ولما كان المحكوم ضده او من ينوب عنه لم يحضر جلسة النطق بالحكم وتعذر اعلانه بالطرق العادية، فان هذا النشر يعتبر اعلانا له بالحكم طبقا للمادتين (١١، ٢٠٤) من قانون الاجراءات المدنية والتجارية الصادر بالمرسوم السلطاني رقم:٢٠٠٢/٢٩م.

أمانة سر المحكمة

المحكمة الابتدائية بعبري
أمانة سر المحكمة
إعلان طلب تنفيذ حكم

تعلن امانة سر المحكمة بان طالب التنفيذ/اكرم الله محمد الله تقدم بطلب التنفيذ رقم (٦٧٣/م/٢٠١٧) لتنفيذ الصلح الصادر من لجنة التوفيق والمصالحة رقم:(١٣١/ م/٢٠١٧م) ضد/عدنان محمد قاسم مرشد حيث نص انهما اصطلحا على: اولا: يلتزم الخصم بدفع مبلغ (١٣٣٠ر.ع) الف وثلاثمائة وثلاثون ريالا كاملا على دفعات شهرية بحيث يدفع مبلغ مائة ريال بتاريخ ٢٠١٧/٤/٣٠م وباقي الدفعات مبلغ خمسين ريالا ابتداء من تاريخ ٢٠١٧/٥/٣٠م حتى اكتمال المبلغ وفي حالة تأخر الخصم عن دفع المبلغ شهرين متتاليين يلزم بدفع المبلغ كاملا جملة واحدة. ثانيا: يعتبر هذا الصلح سندا تنفيذيا ينفذ بالطريقة التي تنفذ بها الاحكام القضائية.

ونظرا لتعذر اعلان المنفذ ضده بالطرق العادية فقد تقرر توجيه هذا الاعلان اليه عن طريق النشر متضمنا تكليفه بالوفاء بما هو مطلوب منه خلال سبعة ايام من هذا النشر عملا بالمادة (١١) من قانون الاجراءات المدنية والتجارية الصادر بالمرسوم السلطاني رقم (٢٠٠٢/٢٩) وتعديلاته.

أمانة سر المحكمة

المحكمة الابتدائية بمسقط
أمانة سر المحكمة
إعلان بالنشر

تعلن أمانة سر المحكمة الابتدائية بمسقط بأن/عارف بن نصيب بن احمد الرئيسي اقام دعوى مدني ايجارات رقم:٢٠١٩/١٥٠٩/٨٤م ضد كل من/مريم اسريري مدعى عليها اول واوس قاسم لكي لامي مدعى عليه ثان للمطالبة بالآتي بالزامهما بالتضامن بسداد الاجرة المتأخرة في ذمتهما مبلغ (-/٢١٢٠ر.ع) الفين ومائة وعشرين ريالا عمانيا قيمة الاجرة المتأخرة للفترة من ٢٠١٨/٨/١ وحتى تاريخ اقامة الدعوى مع سداد مايستجد من اجرة لحين الاخلاء الفعلي مع سداد فواتير المياه حتى تاريخ الاخلاء.

ونظرا لتعذر اعلان المدعى عليهما بالطرق العادية، يعتبر هذا النشر بالاقرار اعلانا لهما بموعد نظر الدعوى في يوم الاربعاء الموافق ٢٠١٩/٥/٢٢م الساعة العاشرة بمقر المحكمة (بالخوير . مجمع المحاكم . خلف وزارة العدل) عملا بالمادة (١١) من قانون الاجراءات المدنية والتجارية الصادر بالمرسوم السلطاني رقم:٢٠٠٢/٢٩م وتعديلاته.

أمانة سر المحكمة

محكمة الاستئناف بصحار
أمانة سر المحكمة
إعلان قضائي

تعلن امانة محكمة الاستئناف بصحار بان المستأنف/ البنك الوطني العماني قد اقام امامها دعوى الاستئناف رقم ٢٠١٩/٧١٠٣/١٥٣م الدائرة التجارية ضد/عبدالله بن مبارك بن عبدالله البلوشي طلب في ختامها اولا: قبول الاستئناف شكلا. ثانيا: في الموضوع بالغاء حكم محكمة اول درجة فيما قضى به والقضاء مجددا بالآتي: ١- الزام المستأنف ضده بسداد قيمة القرض للمستأنف وقدره (١٢٣٠٢,٧٩٨ر.ع) اثنا عشر الفا وثلاثمائة وريالان وسبعمائة وثمان وتسعون بيسة. ٢- الزام المستأنف ضده بدفع فائدة سنوية للمستأنف قدرها (٥,٢٥٪) خمسة وخمسة وعشرون بالمائة من تاريخ رفع الدعوى وحتى تمام السداد الكامل.

وقد تعذر اعلان المستأنف ضده/عبدالله بن مبارك بن عبدالله البلوشي بالطرق العادية وهذا النشر يعتبر اعلانا له بالدعوى وتحديد يوم الثلاثاء الموافق ٢٠١٩/٥/٢٨م الساعة التاسعة صباحا بمقر المحكمة الكائن بولاية صحار - مجمع المحاكم بمويلح موعدا لسماعها - عملا بنص المادة (١١) من المرسوم السلطاني رقم ٢٠٠٢/٢٩م باصدار قانون الاجراءات المدنية والتجارية وعلى المستأنف ضده الحضور شخصيا او بواسطة وكيله المفوض بالوكالة مصدقة حسب الاصول في الموعد والمكان المحددين اعلاه استنادا لنص المادة ٧٥ بدلالة المادة ٢٣٠ من القانون المشار اليه.

أمانة سر المحكمة

مسؤول أممي يحذر من مخاطر انهيار التهدئة في القطاع

غزة: أكثر من مليون لاجئ مهددون بنقص الغذاء بحلول الشهر المقبل

غزة . وكالات: حذرت وكالة غوث وتشغيل اللاجئين الفلسطينيين التابعة للأمم المتحدة "أونروا" أمس الاثنين من أن أكثر من مليون لاجئ في قطاع غزة مهددون بنقص الغذاء بحلول الشهر المقبل. وذكرت أونروا ، في بيان لها ، أن أكثر من نصف عدد سكان قطاع غزة (يبلغ ٢ مليون نسمة) يعتمدون على المعونة الغذائية المقدمة من المجتمع الدولي، مهددون بنقص الطعام ما لم يتم تأمين ٦٠ مليون دولار إضافية بحلول يونيو المقبل. وقالت الوكالة إن "مقدرتنا على مواصلة تقديم الغذاء لأكثر من مليون لاجئ فلسطيني في غزة، بمن في ذلك حوالي ٦٢٠٠٠٠ شخص يعانون من فقر مدقع– أي أولئك الذين لا يستطيعون تلبية احتياجاتهم الغذائية الأساسية ويتوجب عليهم العيش على أقل من ١٫٦ دولار في اليوم الواحد– وحوالي ٣٩٠٠٠٠ يعانون من فقر مطلق، ويعيشون بأقل من ٣٫٥ دولار في اليوم، ستكون عرضة لتحديات كبيرة". وأضافت أن "أقل من ٨٠٠٠٠ لاجئ من فلسطين كانوا يتلقون المعونة الاجتماعية من الوكالة في غزة في عام ٢٠٠٠، لكن اليوم هناك أكثر من مليون شخص بحاجة إلى معونة غذائية طارئة، ولا يمكنهم بدونها أن يعيشوا يومهم ذلك". وعقب مدير عمليات أونروا في غزة ماتياس شمالي قائلا إن" هذا يشكل زيادة بحوالي عشرة أضعاف، وسببها الحصار الذي أدى لإغلاق غزة والأثر الكارثي له على المجتمع المحلي، بالإضافة للنزاعات المتعاقبة التي دمرت أحياء بأكملها ودمرت البنية التحتية على الأرض، وكذلك الأزمة السياسة الفلسطينية الداخلية المستمرة التي بدأت في عام ٢٠٠٧ عقب وصول حركة حماس إلى السلطة في غزة". وأضاف شمالي "أمس ومع معدل بطالة يبلغ ٥٣ بالمئة بين سكان غزة وأكثر من مليون شخص يعتمدون على معونات أونروا الغذائية الفصلية، فإن العمل الإنساني الوقائي لوكالات الأمم المتحدة، بما في ذلك أونروا، والتحويلات التي تأتي من الخارج هي التي منعت غزة من الوصول إلى حافة الانهيار التام". وأكد أن خدمات أونروا في مجالات الصحة والتعليم ودفاعها عن الحقوق والكرامة، تعد أمورًا لا غنى عنها لغالبية سكان القطاع، والأكثر إلحاحًا الآن هي المساعدة الغذائية التي تقدمها لمواجهة انعدام الأمن الغذائي لأكثر من مليون شخص لاجئ من فلسطين. على صعيد اخر حذر مسؤول في الأمم المتحدة أمس الاثنين من مخاطر انهيار التهدئة ووقف إطلاق النار بين الفصائل الفلسطينية وإسرائيل في قطاع غزة. وقال مبعوث الأمم المتحدة لعملية السلام في الشرق الأوسط نيكولاي ملادينوف، خلال مؤتمر صحفي في غزة: "على كافة الأطراف التعاون من أجل تثبيت التهدئة وتحسين حياة الفلسطينيين في غزة، حتى يكون لديهم أمل بمستقبل أفضل".

وأضاف ملادينوف، عقب افتتاحه مشروعا للطاقة الكهربائية في مستشفى محلي "نتمنى أن تقوم كل الأطراف بدورها حتى لا تنهار التهدئة في غزة وللمضي في تنفيذ المشاريع الإنسانية".

ونبه ملادينوف إلى خطر اندلاع حرب رابعة في قطاع غزة الأسبوع الماضي، واصفا الوضع بـ "الهش والمتوتر"، معتبرا أنه "لا يوجد أي طرف يريد استحضار الحرب لأنها ستجلب الدمار على الإسرائيليين والفلسطينيين".

■ فلسطينيون يصطفون أمام احد مكاتب الأونروا بقطاع غزة ا.ف.ب

حذرت من الصمت الدولي على جرائم الاحتلال

«منظمة التحرير» تؤكد تورط إسرائيل في تشريع عمليات قتل الفلسطينيين

القدس المحتلة . «الوطن» . وكالات:

أكدت منظمة التحرير الفلسطينية أمس الاثنين على تورط إسرائيل في تشريع عمليات قتل الفلسطينيين والاعتداء عليهم. جاء ذلك ردا على إصدار حكم أقصاه السجن خمس سنوات ونصف على إسرائيلي لمشاركته بإلقاء مواد حارقة على منزل عائلة "دوابشة" في الضفة الغربية في يوليو ٢٠١٥ ما أدى إلى مقتل رضيع ١٨ شهراً على الفور ووفاة والداه لاحقا متأثرين بحروقهما. واعتبرت دائرة حقوق الإنسان والمجتمع المدني في منظمة التحرير ، في بيان صحفي ، أن القرار المذكور "تشريع رسمي بقتل الفلسطينيين من قبل القضاء الإسرائيلي الذي يثبت من جديد بأن دوره الحقيقي توفير الغطاء والحماية للقتلة". وقالت الدائرة إن "هذا القرار دعوة صريحة لعصابات المستوطنين بمواصلة جرائمها بحق الفلسطينيين واستباحة دمائهم بكل الطرق والأساليب بما فيها حرقهم احياء". وأضافت أن المجتمع الدولي مطالب بـ "الوقوف أمام هذه السياسة العنصرية والاجرامية التي تمارسها حكومة الاحتلال بمؤسساتها التشريعية والتنفيذية والقضائية، والتي خرجت من خلالها عن كل القوانين والأعراف والاتفاقيات الدولية وأصبحت كيانا خارجا عن القانون". وحذرت من أن "الصمت الدولي عن ذلك يعتبر ضوء أخضر لإسرائيل لمواصلة هذه الجرائم وتشجيعا لكل القوى والأطراف الإرهابية حول العالم بممارسة القتل والإرهاب دون الخوف من المحاسبة والملاحقة".

ردا على خطة الاحتلال ضم مناطق من الضفة المحتلة

الحكومة الفلسطينية تدعو لاعتراف دولي بـ«الدولة»

القدس المحتلة . «الوطن» . وكالات:

دعا رئيس الوزراء الفلسطيني محمد اشتية أمس الاثنين إلى اعتراف دولي بالدولة الفلسطينية ردا على خطة إسرائيل ضم الضفة الغربية. وقال اشتية ، في مستهل الاجتماع الأسبوعي للحكومة في مدينة رام الله : "ندعو دول العالم التي تؤمن بحل الدولتين إلى الرد على التهديدات الإسرائيلية بضم مناطق من الضفة الغربية، بأخذ إجراء احترازي والاعتراف بدولة فلسطين على حدود عام ١٩٦٧ وعاصمتها القدس وحق العودة للاجئين". كما دعا اشتية الدول الأوروبية والبنك الدولي إلى إرسال فريق لتدقيق الخصومات الإسرائيلية من أموال الضرائب الفلسطينية "لأن معظمها جائرة وجميعها غير مدققة، وتتم بدون أي شفافية". وقال بهذا الصدد : "مازلنا نرفض الخصومات الإسرائيلية من أموال المقاصة، لأنها غير قانونية وهدفها إدانة أولادنا في سجون الاحتلال، ونحن نرفض ذلك لأسباب سياسية وقانونية". كما استنكر الاقتحامات الإسرائيلية المتكررة للمسجد الأقصى، و"الاعتداءات" على المصلين والمعتكفين في أيام شهر رمضان الفضيل، وكذلك تهجير الجيش الإسرائيلي لعائلات فلسطينية من بيوتها في الأغوار؛ بحجة إجراء تدريبات عسكرية في المنطقة.

لبنان: غرق زورق على متنه ٨ سوريين

بيروت . وكالات: أعلنت القوات البحرية في الجيش اللبناني عن غرق زورق صيد على متنه ٨ سوريين صباح أمس الإثنين، قبالة أحد الشواطىء شمال لبنان. وذكر مصدر رسمي لبناني اليوم أن الزورق كان في محاولة للهجرة غير الشرعية إلى قبرص، لافتا إلى أن الزورق تعرض لحادث تسبب بغرقه في عرض البحر وعلى مسافة غير بعيدة من شاطىء شكا – الهري شمال لبنان . وحسب المصدر ، قامت القوات البحرية في الجيش اللبناني بتوقيف ثلاثة أشخاص من بين المهاجرين السوريين بعد وصولهم الى الشاطىء فيما بقي مصير خمسة آخرين مجهولا . على صعيد اخر سد عسكريون متقاعدون مداخل البنك المركزي في بيروت أمس الاثنين احتجاجا على مقترحات في مشروع ميزانية الدولة يخشون أن تقلص المزايا العسكرية في تصعيد لمظاهرات وإضرابات ضد خطط الدولة المثقلة بالديون بشدة للتقشف. وقال مسؤول في البنك المركزي اللبناني لرويترز إن البنك يعمل بصورة طبيعية برغم الاحتجاج خارج مقره في بيروت. ويسد المحتجون شارع الحمرا، وهو الطريق الرئيسي خارج البنك، مما يتسبب في أزمة مرور في وقت الذروة بأحد أكثر شوارع بيروت ازدحاما.

وقال رئيس الوزراء سعد الحريري الأسبوع الماضي إن لبنان بعيد عن الإفلاس لكن عدم التصديق على ميزانية "واقعية" لخفض العجز العام سيكون بمنزلة "عملية انتحارية" بحق الاقتصاد. وقال سامح رماح أحد العسكريين المتقاعدين والذي يشارك في الاحتجاج "سيستمر هذا الاعتصام لحين حذف البنود المتعلقة بالعسكريين الواردة في الموازنة" مضيفا أنهم سيواصلون التصعيد حتى تحقيق طلباتهم. وقام عسكريون متقاعدون باحتجاجات مماثلة اليوم خارج مكاتب إقليمية للبنك المركزي في مدينتي طرابلس وصور. وقال مسؤول في البنك المركزي تحدث بشرط عدم نشر اسمه "البنك يعمل والسوق تسير بصورة طبيعية". وقال موظف في البنك لرويترز إن الموظفين تمكنوا من الدخول الليلة الماضية وسيعملون بشكل طبيعي.

الرئيس المصري يبحث مع ملك البحرين تعزيز العمل العربي

القاهرة . (د ب أ) : استقبل الرئيس المصري عبد الفتاح السيسي ملك البحرين، حمد بن عيسى آل خليفة، وصرح السفير بسام راضي، المتحدث باسم الرئاسة المصرية أن زيارة ملك البحرين للقاهرة "تأتى في إطار اللقاءات الثنائية التي تجمع الرئيس مع أخيه جلالة الملك حمد بن عيسى، بهدف التشاور والتنسيق بشأن تعزيز علاقات التعاون الثنائي مع البحرين في جميع المجالات، خاصة في ظل ما يجمع القيادتين والشعبين المصري والبحريني من روابط أخوة ومودة"، حسبما نقل موقع الهيئة الوطنية للإعلام في مصر. وأضاف أن الزيارة تأتي كذلك "لبحث سبل تعزيز العمل العربي المشترك في ضوء التحديات التي تواجهها الأمة في الوقت الحالي والتصدي لمحاولات التدخل في الشئون الداخلية للدول العربية، فضلاً عن استعراض آخر مستجدات عدد من الملفات الإقليمية التي تحظي باهتمام البلدين". كان الرئيس السيسي قد زار البحرين في شهر أغسطس الماضي .

الصومال: مقتل مهندس تركي في هجوم بسيارة مفخخة

مقديشو . (د ب أ): قالت الشرطة الصومالية، إن هجوما بسيارة مفخخة في العاصمة الصومالية مقديشو أسفر عن مقتل مواطن تركي. وذكرت الشرطة في تصريحات لوكالة الأنباء الألمانية (د.ب.أ) أن الرجل قتل لدى انفجار المتفجرات الملصوقة بسيارته. وقال علي حسن المتحدث باسم الشرطة: "تم تفجير مهندس مدني تركي بلا رحمة في سيارته بالقرب من شارع كيه إم ٤". وأشارت الشرطة إلى أنه لم يتضح بعد الجهة المسؤولة عن زرع القنبلة لكن الشرطة تشتبه في جماعة الشباب المتطرفة. وأعلنت جماعة الشباب مسؤوليتها عن تفجير استهدف مسؤول حكومي محلي على جانب طريق في مدينة بوصاصو الساحلية . ولقي ثمانية أشخاص حتفهم جراء الحادث. يشار إلى أن تركيا تقوم في الصومال بانشطة عسكرية، متمثلة في مركز لتدريب الجيش الصومالي ، واخرى اقتصادية .

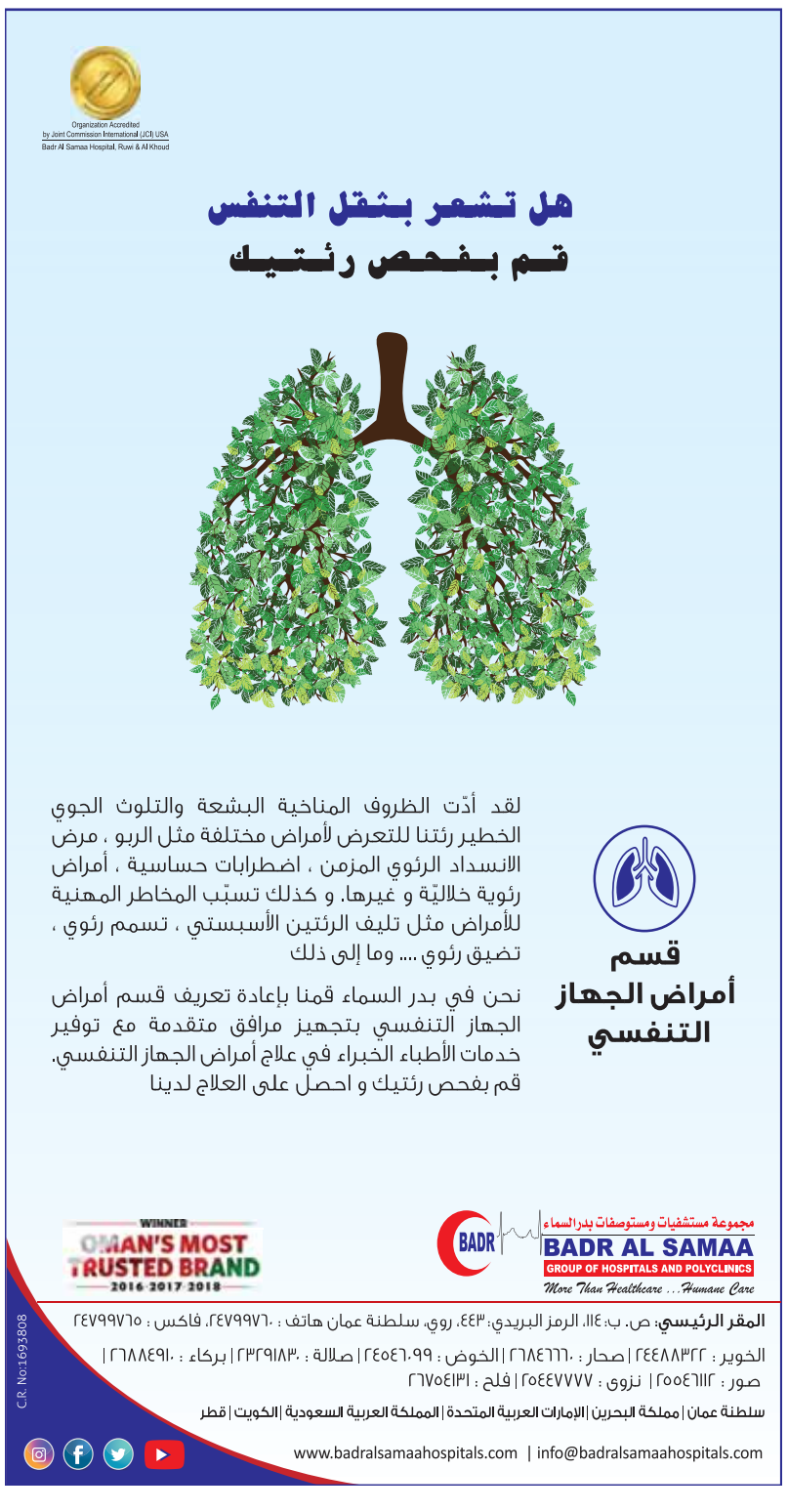

مفتوح الآن
مئات الآلاف من البضائع تحت سقف واحد من الألف إلى الياء
أيه & أتش
أكبر صالة عرض ٥ مايو ٢٠١٩ بالعريمي بوليفارد
, ملابس , أحذية , حقائب سفر و حقائب نسائية , مستحضرات تجميل , عطورات , أكسسوارات نسائية , ساعات يد , لابتوب و موبايل , الإلكترونيات , ألعاب أطفال
مفروشات , ستائر , أجهزة المطبخ, أثاث منزلي , سجاد , قسم الإنارة , أبواب , زهور و لوحات, أدوات صحية , إكسسوارات حمام , بلاط و أرضيات
العريمي بوليفارد، الخوض، مسقط
www.ah-om.com \aandh.om

الوطن
AL WATAN
VOICE OF OMAN IN THE ARAB WORLD

الثلاثاء ٨ من رمضان ١٤٤٠ هـ. الموافق ١٤ من مايو ٢٠١٩م . العدد: (١٣٠٣٠) . السنة الـ ٤٩
www.alwatan.com
TUESDAY 14 May 2019 - NO: (13030) - VOL49

على وقع المفاوضات بين العسكري و«المعارضة»

السودان: قوات الدعم السريع والشرطة تفرق احتجاجا

الخرطوم . وكالات: قال شاهد من رويترز إن قوات الدعم السريع والشرطة استخدمت الغاز المسيل للدموع لتفريق عشرات المتظاهرين في منطقة الخرطوم بحري وأزالت الحواجز التي أقاموها في شارع رئيسي بالعاصمة. وحذر المجلس العسكري الانتقالي الحاكم مرارا من قطع الطرق. ومازالت المفاوضات متعثرة بين المجلس والمعارضة بشأن تشكيل كيان مدني عسكري مشترك لإدارة شؤون السودان. يأتي ذلك في وقت أعلنت فيه حركة الاحتجاج في السودان عن استئناف المحادثات بين الجيش والمحتجين بشأن الانتقال السياسي ، مشددة على الإسراع بنقل السلطة للمدنيين. وقال تحالف الحرية والتغيير في بيان إنه نقل موقفه التفاوضي للمجلس العسكري، مشددا على أن الوضع في البلاد يتطلب الالتزام بـ"عدم التأخير في تهيئة مناخ الاستقرار وإزالة أسباب الأزمة". وأكدت قوى التغيير أن أهداف الاجتماع تلخصت في"الإسراع بنقل السلطة للمدنيين من قوى الثورة المتمثلة في الحرية والتغيير". من جهة أخرى، اتهم تحالف قوى الحرية والتغيير الشرطة بمنع وصول الطعام إلى المعتصمين أمام مقر قيادة الجيش في الخرطوم، في محاولة لفض الاعتصام. وقالت قوى التغيير في بيان إن قوات تابعة للشرطة العسكرية و"فلول" نظام الرئيس المعزول عمر البشير منعت وصول مياه الشرب والثلج والطعام إلى ساحة الاعتصام أمام مقر قيادة الجيش، واصفة هذه الإجراءات "التعسفية" بأنها جزء من مخطط ومحاولات عدة لفض الاعتصام، ومؤكدة أنها لن تسمح بذلك. ولوحت القوى باللجوء إلى خيارات أخرى للتصعيد السلمي، ودعت المواطنين للخروج في مواكب والتوجه إلى ساحة الاعتصام للدفاع عنه وإمدادهم بالاحتياجات الغذائية.

■ متظاهرون سودانيون يرفعون علامات النصر في أمام أحد خطوط السكك الحديدة في الخرطوم. ا.ف.ب

افتتاح خط طيران بغداد ـ دمشق خلال أيام

العراق .. تفكيك خلية «داعشية» في كركوك

بغداد . وكالات: أعلنت مديرية الاستخبارات العسكرية العراقية، أمس الاثنين، عن اختراق وتفكيك واعتقال خلية إرهابية مكونة من ١٢ عنصرا، في محافظة كركوك شمالي العراق. وذكر بيان للخلية أن "مفارز خلية الاستخبارات ومكافحة الإرهاب وسرية الواجبات الخاصة التابعة للمديرية تمكنت من اختراق وتفكيك خلية إرهابية مكونة من ١٢ عنصراً واعتقلتهم جميعا في محافظة كركوك". وأضاف أن "أفراد الخلية ينتمون لما يسمى بـ (ولاية كركوك) ويمارسون عدة نشاطات ومهام في أماكن مختلفة من المحافظة تمثلت بتهيئة المضافات وتجهيزها للإرهابيين وتوزيع الرواتب عليهم وتزويدهم بالوقود، ومنهم من كان يعمل في ديوان الزكاة وتوزيع الحبوب وبعضهم يعمل مجهزا للأسلحة والعتاد، وبينهم مختص في زراعة العبوات الناسفة وصناعة الدوائر الكهربائية الخاصة بها وميكانيكي عجلات". وأشار البيان إلى أن "جميع المعتقلين مطلوبون للقضاء بموجب مذكرات قبض وفق أحكام المادة ٤ إرهاب". على صعيد آخر أفادت صحيفة "الصباح" الحكومية العراقية أمس الاثنين بأن شركة الخطوط الجوية العراقية تعتزم افتتاح خط طيران بين بغداد ودمشق خلال أيام. ونقلت الصحيفة عن مصدر مسؤول في الشركة القول إن شركة الخطوط الجوية العراقية تجري تحضيرات على قدم وساق من أجل إعادة تشغيل وافتتاح خط طيران مباشر بين بغداد والعاصمة السورية دمشق. وأشار المصدر إلى أن هذا يعد خطا مهما وحيويا، لكنه توقف بسبب الحرب في سورية، ولفت إلى أنه "يحظى باهتمام حكومي لأهميته وفعاليته في تسهيل حركة المسافرين المتزايدة عليه". في غضون ذلك، أعلن مدير عام الشركة كفاح حسن جبار، في تصريح للصحيفة، أن شركته سوف تطلق في الثامن عشر من مايو الحالي أولى رحلاتها المباشرة من مطار السليمانية إلى مدينة فرانكفورت الألمانية، وبواقع رحلة واحدة أسبوعيا.

الكويت: نمو مطرد للعلاقات مع العراق ورؤيتنا مشتركة إقليميا ودوليا

الكويت . (د ب ا): أكد الشيخ صباح خالد الحمد الصباح نائب رئيس مجلس الوزراء وزير الخارجية الكويتي أن الحرص والاهتمام المشترك بدورية انعقاد اللجنة العليا الكويتية – العراقية المشتركة يأتي تجسيدا للتوجيهات السامية والحكيمة لقيادتي البلدين في إطار العلاقات الكويتية العراقية الأخوية والتاريخية العريقة. جاء ذلك في كلمة الشيخ صباح الخالد خلال افتتاح أعمال الدورة السابعة للجنة التي عقدت في الكويت، بحسب وكالة الأنباء الكويتية (كونا). وقال إن الزيارات رفيعة المستوى أخيرا بين البلدين الشقيقين عكست النمو المطرد للعلاقات المتينة لاسيما أن كلا البلدين الشقيقين يتشاركان في الرؤى وفي مختلف القضايا الإقليمية والدولية. واثمرت اللجنة العليا الكويتية – العراقية المشتركة في دورتها السابعة في الكويت برئاسة الشيخ صباح الخالد الحمد الصباح ووزير الخارجية العراقي الدكتور محمد علي الحكيم، التوقيع على عدد من الاتفاقيات ومذكرات تفاهم وبرامج تنفيذية من شأنها الإسهام في فتح آفاق أوسع بين البلدين الشقيقين في مجالات التعاون المتعددة والواعدة.

الولايات المتحدة تحذر مواطنيها من السفر للعراق

واشنطن . بغداد . (د ب أ): حذرت الولايات المتحدة مواطنيها من السفر للعراق، وذلك بعد أيام من زيارة قام بها وزير الخارجية الأميركي مايك بومبيو للعراق وأكد فيها على الحاجة لضمان سلامة الدبلوماسيين والعسكريين الأميركيين الموجودين بالعراق. ونشرت السفارة الأميركية تحذيرا أمنيا على موقعها الإلكتروني، طالبت فيه بعدم السفر للعراق، كما حذرت الأميركيين الموجودين هناك بالفعل من "التوترات المتصاعدة في العراق"، وطالبتهم بالحذر. كما دعتهم إلى تجنب الأماكن المعروفة بتجمع أميركيين فيها، وكذلك بعدم الإفصاح عن الهوية قدر الإمكان.

إنقاذ ١٤٧ مهاجرًا غير شرعي قبالة السواحل الليبية

ليبيا: موجيريني تدعو جميع الأطراف إلى وقف الأعمال العسكرية «فورا»

طرابلس . وكالات: دعت الممثلة العليا للأمن والسياسة الخارجية في الاتحاد الأوروبي فيديريكا موجيريني أمس الاثنين جميع الأطراف في ليبيا إلى وقف الأعمال العسكرية "فورا". وذكرت بوابة "الوسط" الليبية على موقعها الالكتروني أمس أن ذلك جاء خلال مباحثات أجراها رئيس المجلس الرئاسي فائز السراج في بروكسل مع موجيريني تناولت تطورات الأزمة الليبية .

وقالت موجيريني، في تصريحات نقلتها بعثة الاتحاد الأوروبي في ليبيا، إن "الاتحاد الأوروبي يتوقع من جميع الأطراف واللاعبين الإقليميين أن يوقفوا الأعمال العسكرية على الفور، وأن يعيدوا بدء الحوار السياسي، لصالح جميع الليبيين".

ويناقش وزراء خارجية الاتحاد الأوروبي، خلال اجتماع في بروكسل أمس ، موقف حكوماتهم من آخر التطورات الناجمة عن حرب العاصمة طرابلس، في مسعى لبلورة موقف أوروبي موحد تجاه الأزمة القائمة في ليبيا. وأعربت موجيريني ، خلال لقائها مع السراج ، عن دعمها الكامل لعمل الممثل الخاص للأمين العام للأمم المتحدة ، غسان سلامة، في عمله على وقف لإطلاق النار وتشجيع العودة إلى المفاوضات. كما ناقش السراج والممثلة العليا للأمن والسياسة الخارجية الأوروبية الوضع الإنساني في ليبيا حيث تشرد آلاف الأشخاص بسبب الحرب في طرابلس. وأكدت موجيريني "أهمية ضمان وصول المساعدات الإنسانية، وضرورة حماية المدنيين، والعمل المستمر، بالتعاون مع مفوضية الأمم المتحدة لشؤون اللاجئين والمنظمة الدولية للهجرة، لحماية ومساعدة المهاجرين في مراكز الاحتجاز".

على صعيد اخر أعلنت القوات البحرية الليبية ، عن انقاذ ما مجموعه ١٤٧مهاجرا غير شرعي قبالة سواحل ليبيا.

وقال مكتب الإعلام والثقافة البحرية الليبية في بيان نشره في صفحته على موقع فيسبوك أن القوات البحرية أنها تمكنت من إنقاذ ٩٦ مهاجرًا غير شرعي كانوا على متن قارب متهالك شمال غرب مدينة الزاوية. وقال البيان ان من بين الاشخاص الذين تم انقاذهم ١٦ أمراة منهن أربع حوامل، وأربعة أطفال. وأوضح البيان أن عملية الانقاذ استمرت أربع ساعات لرفض مجموعة من المهاجرين الاستجابة لأفراد حرس السواحل بغرض إنقاذهم.

■ دونالد تاسك رئيس المجلس الأوروبي ، يتحدث مع رئيس الحكومة الليبية المعترف بها دولياً فايز سراج (يسار) ، خلال لقائهما. في بروكسل أمس. رويترز

انضموا إلينا للاحتفال بفعاليات قرنقشوه

• العريمي بوليفارد، السبت ١٨ مايو ٢٠١٩، من الساعة ٨ مساءً
• مسقط جراند مول، الأحد ١٩ مايو ٢٠١٩، بعد الإفطار

متجمّعين كل سنة

CR No. 1/14573/8

الغرفة تناقش اليوم الأوضاع المالية بالأسواق العالمية وتأثيرها على سوق مسقط

تنظم غرفة تجارة وصناعة عمان مساء اليوم الثلاثاء بمقرها الرئيسي بمسقط أمسيتها الرمضانية الأولى والتي ستكون بعنوان «الأوضاع المالية بالأسواق العالمية وتأثيرها على سوق مسقط للأوراق المالية»، وتحت رعاية معالي الشيخ سلطان بن سالم الحبسي نائب رئيس مجلس محافظي البنك المركزي العماني. وتناقش الأمسية الأوضاع المالية بالأسواق العالمية، أسبابها وتأثيرها على سوق مسقط للأوراق المالية، والوضع الاقتصادي الكلي في السلطنة وتطور سوق رأس المال، بالإضافة إلى مدى تناغم التغيرات في أسعار الأسهم العمانية مع الأسواق الخليجية والأسواق الدولية، والحلول الممكنة لعودة السوق إلى وضعه الطبيعي.

وتستضيف الأمسية عددا من المتحدثين بينهم أحمد بن صالح المرهون، مدير عم سوق مسقط للأوراق المالية، والدكتور صلاح عبدالرحمن الطالب، خبير اقتصادي بسوق مسقط للأوراق المالية، وحسن بن علي بن جواد رئيس مجلس إدارة الجمعية العمانية للأوراق المالية، ومصطفى بن أحمد بن سلمان الرئيس التنفيذي للشركة المتحدة للأوراق المالية.

الاقتصادي

الوطن AL WATAN

■ «الزراعة والثروة السمكية» تستهدف توفير المنتجات للحد من ارتفاع الأسعار 18

■ لجنة المعارض وصناعة المؤتمرات والاجتماعات في الغرفة تناقش تحديات القطاع 18

■ صندوق الرفد يجري دراسة لقياس الأثر الاقتصادي والاجتماعي للمشاريع الممولة من الصندوق 19

email: economy@alwatan.com.om BUSINESS الثلاثاء ٨ من رمضان ١٤٤٠ هـ. الموافق ١٤ من مايو ٢٠١٩م. العدد: (١٣٠٣٠). السنة الـ ٤٩ TUESDAY 14 May 2019 - NO: (13030) - VOL49

أسعار الذهب
أوقية الذهب:
ريال عماني 493.925

أسعار الفضة
أوقية الفضة:
ريال عماني 5.645

أسعار النفط
نفط عمان 71.73 دولار
نفط مربان 72.87 دولار
النفط العربي الخفيف 75.09 دولار
النفط العربي الثقيل 67.83 دولار
نفط برنت 71.79 دولار

أسعار العملات

العملة	شراء	بيع	العملة	شراء	بيع	العملة	شراء	بيع
الريال السعودي	0.102384	0.1026694	الدينار الاردني	0.541379	0.543939	الجنيه الاسترليني	0.498816	0.5007695
الريال القطري	0.104867	0.1052603	الجنيه المصري	0.022385	0.0225225	الين الياباني	0.003491	0.0035032
الدرهم الاماراتي	0.104544	0.1048189	الريال اليمني	0.001531	0.0015412	الدولار السنغافوري	0.28167	0.2827141
الدينار الكويتي	1.26212	1.266197	الدولار الاميركي	0.384	0.385	الروبية الهندية	0.005492	0.0055075
الدينار البحريني	1.018514	1.021356	اليورو	0.431347	0.4325475	الروبية الباكستانية	0.002704	0.0027257

بمعدل يومي قدره «٩٧٠،٤٦٧» برميلا

أكثر من ٢٩,١ مليون برميل إنتاج السلطنة من النفط الخام والمكثفات النفطية خلال أبريل ٢٠١٩م

مسقط. «الوطن»:

أشار التقرير الشهري الذي تصدره وزارة النفط والغاز إلى أن إنتاج السلطنة من النفط الخام والمكثفات النفطية خلال شهر أبريل ٢٠١٩م قد بلغ (٢٩،١١٤،٠١٠) تسعة وعشرين مليونا ومائة وأربعة عشر ألفا وعشرة براميل، أي بمعدل يومي قدره (٩٧٠،٤٦٧) تسعمائة وسبعون ألفا وأربعمائة وسبعة وستون برميلا. في حين بلغ إجمالي كميات النفط الخام المصدرة للخارج في شهر أبريل ٢٠١٩م (٢٣،٩٤٩،٠١٧) ثلاثة وعشرين مليونا وتسعمائة وتسعة وأربعين ألفا وسبعة عشر برميلا أي بمعدل يومي قدره (٧٩٨،٣٠١) سبعمائة وثمانية وتسعون ألفا وثلاثمائة وواحد برميل. واستحوذت الأسواق الآسيوية على صادرات شهر أبريل ٢٠١٩م من النفط الخام العماني. حيث تصدرت جمهورية الصين الشعبية الحصة الأكبر من مجمل الصادرات النفطية العمانية كعادتها، لتبلغ الكميات المستوردة ما نسبته ٨٣,٨٣٪ من النفط الخام العُماني خلال الشهر، لترتفع بنسبة ٢,٤٦٪ بالمقارنة مع شهر مارس ٢٠١٩م. وبالمثل ارتفعت الكميات المستوردة من جمهورية الهند واليابان خلال هذا الشهر بنسب ١,٧٤٪ و٥,١١٪ لتستقر عند معدل ٥,٦٢٪ و١٠,٥٥٪ على التوالي من مجمل الصادرات.

وارتفعت معدلات أسعار النفط الخام خلال تداولات أسواق النفط في شهر أبريل ٢٠١٩م، وذلك لأهم النفوط المرجعية حول العالم. تسليم شهر يونيو ٢٠١٩م. بالمقارنة مع تداولات شهر مارس ٢٠١٩م، فقد بلغ متوسط سعر نفط غرب تكساس المتوسط الأميركي في بورصة نيويورك للسلع (NYMEX) معدلاً قدرهُ (٦٣,٩١) ثلاثة وستون دولاراً أميركيا وواحد وتسعون سنتاً للبرميل مرتفعاً بمقدار (٥,٥١) خمسة دولارات أميركية وواحد وخمسين سنتا فقط مقارنة بتداولات شهر مارس ٢٠١٩م. في حين بلغ متوسط مزيج بحر الشمال برنت في بورصة انتركونتيننتال (ICE) بلندن معدلاً وقدره (٧١,٦٣) واحد وسبعون دولاراً أميركيا وثلاثة وستون سنتا للبرميل مرتفعاً بمقدار (٤,٦٠) أربعة دولارات أميركية وستين سنتاً فقط مقارنة بتداولات شهر مارس ٢٠١٩م.

مؤشر سوق مسقط 30 و قيمة التداول لخمسة أيام تداول
MSM 30 Index & Turnover of Five Trading Days

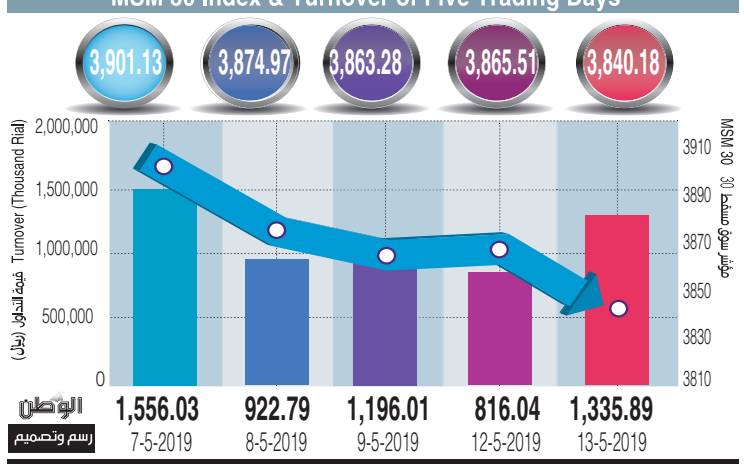

سوق مسقط يتراجع بنسبة ٠,٦٦٪

فقد مؤشر سوق مسقط للأوراق المالية أمس ٢٥,٣٣ نقطة بنسبة تراجع بلغت ٠,٦٦٪ ،ليغلق عند مستوى ٣٨٤٠ نقطة، مقارنة مع السابق ٣٨٦٥ نقطة. حيث منيت جميع القطاعات الرئيسية بتراجعات حيث خسر مؤشر القطاع المالي بنسبة ٠,٦٥٪ وخسر مؤشر الصناعة بنسبة ٠,٧٤٪، فيما تراجع مؤشر الخدمات بنسبة ٠,٤٣٪، وتراجع مؤشر السوق الشرعي بنسبة ٠,١٨٪ وبلغت قيمة التداولات ١,٣٣٦ ألف ريال عماني، مرتفعة بنسبة ٦٣,٧٪، مقارنة بآخر جلسة تداول والتي بلغت قيمتها ٥٤٢ ألف ريال عماني.

■ تفاصيل ص٢١

الخام العماني يتجاوز ٧١ دولارا والأسعار العالمية ترتفع بعد مخاوف إمدادات الشرق الأوسط

مسقط. عواصم. وكالات: تجاوز الخام العماني حاجز ٧١ دولارا وبلغ سعر نفط عُمان تسليم شهر يوليو القادم أمس ٧٣ر٧١ دولار، وأفادت بورصة دبي للطاقة بأن سعر نفط عُمان شهد ارتفاعًا بلغ ٩٦ سنتًا مقارنة بسعر يوم الجمعة الماضي الذي بلغ ٧٧ر٧٠ دولار.

تجدر الإشارة إلى أن معدل سعر النفط العُماني تسليم شهر مايو الحالي بلغ ٩٨ر٦٦ دولار للبرميل مرتفعًا بمقدار دولارين و٥٠ سنتًا مقارنة بسعر تسليم شهر أبريل الماضي.

بينما ارتفعت العقود الآجلة للنفط أمس الاثنين بفعل تزايد المخاوف من تعطل الإمدادات من منطقة الشرق الأوسط المهمة لإنتاج الخام، في الوقت الذي ينتاب فيه القلق المستثمرين والتجار بشأن آفاق النمو الاقتصادي العالمي في ظل تعثر محادثات التجارة بين الولايات المتحدة والصين.

وبلغت العقود الآجلة لخام القياس العالمي برنت ٧١ دولارا للبرميل، مرتفعة ٣٨ سنتا أو ٠,٥٪ مقارنة مع سعر الإغلاق السابق.

وبلغت العقود الآجلة لخام غرب تكساس الوسيط الأميركي ٦١,٧٣ دولار للبرميل مرتفعة سبعة سنتات أو ٠,١٪ مقارنة مع سعر التسوية السابقة. وقالت السعودية أمس: إن ناقلتي نفط سعوديتين كانتا من بين سفن استهدفتها «أعمال تخريبية» قبالة ساحل الإمارات العربية المتحدة، ونددت بتلك الهجمات بوصفها محاولة لتقويض أمن إمدادات النفط العالمية.

والسعودية والإمارات في المركز الأول والثالث بين أكبر المنتجين على الترتيب في منظمة البلدان المصدرة للبترول (أوبك)، وفقا لأحدث مسح لرويترز.

وقال أبهيشك كومار رئيس التحليلات لدى إنترفاكس إنرجي في لندن «تصاعد التوترات الجيوسياسية في الشرق الأوسط، بجانب الانخفاض الحاد في إمدادات النفط من فنزويلا وإيران، سيظلان يدفعان الأسعار للصعود».

■ منظر عام لمحطة زيت الوقود نوفوروسيسك في ميناء نوفوروسيسك على البحر الأسود بروسيا، حيث ارتفعت أسعار العقود الآجلة للنفط أمس بفعل تزايد المخاوف من تعطل الإمدادات من منطقة الشرق الأوسط

رويترز

مجموعة بهوان العالمية القابضة Bahwan International Group Holding | سهيل بهوان للسيارات ش.م.م

حمّل تطبيق الهاتف النقال NISSANOMAN لنظام الأندرويد

مواعيد خدمة نيسان appointment@sbigh.com أرسل لي إيميل الكتروني ٢٤٥٢ ٩١١١

أيضوا إلينا sbanissanoman

nissanoman.com س.ت رقم: ٦/٧١٩٥٥/١

الرقم المجاني ٨٠٠ ٥٠٠١١ الاحد-الخميس: ٨:٠٠ صباحاً - ١:٠٠ ظهراً، ٢:٠٠ ظهراً - ٥:٣٠ مساءً

المعارض: • القرم • بركاء • البداية • البريمي • إبراء • عبري • جعلان بني بو علي • المعبيلة • نزوى • صلالة • السيب • سناو • صحار • صور • خصب لاستفسارات الشركات ٩٦٥٧٩٠٨٦ / ٩٦٣٣٠٧٦٢ البريد الإلكتروني : customerfirst@sbigh.com

مواعيد الدوام خلال شهر رمضان: السبت - الخميس: ٩:٠٠ صباحاً - ٢:٠٠ ظهراً و ٨:٠٠ مساءً - ١١:٣٠ مساءً. الجمعة (فقط في القرم، السيب، المعبيلة، صحار، صلالة) : ٨:٠٠ مساءً - ١١:٣٠ مساءً.

يسري العرض من ٢٢ أبريل إلى ٣١ يونيو ٢٠١٩ ويتم تطبيق العرض على الطرازات المشتراه بغرض الإستخدام الشخصي لايطبق العرض على السيارات المشتراه بسجل تجاري، وسيارات الأجرة، والسيارات المباعة لأنشطة الإيجار، والوزارات، و مبيعات الأسطول، وسيارات تعليم السياقة. * جميع فترات السداد فوق الست سنوات، سيتم إحتساب وتطبيق معدلات فائدة عادية لها طوال فترة سداد القرض. هذا المعدل يطبق لزبائن السيارات التي يتم شراؤها بغرض الإستخدام الشخصي فقط ويخضع لموافقة جهة التمويل/ الإئتمان. يحق للزبائن إختيار واحد فقط من خياري معدلي الفائدة. سيكون مبلغ القسط الشهري مرتفع إذا إختار الزبون نسبة الفائدة صفر٪ لفترة سداد ٣ سنوات. تطبق فقط مزايا معدل الفائدة الخاص على الزبائن الذين يحصلون على قرض من إحدى شركات التمويل المختارة. الزبائن الذين يقومون بالشراء نقداً، أو بأمر شراء محلي، أو بالإئتمان لن يكونوا مؤهلين للحصول على مزايا معدل الفائدة الخاص. ##يختلف مبلغ الهدية النقدية من طراز لآخر، وفئة طراز لأخرى، وسنة صنع لأخرى. للتفاصيل يرجى التواصل مع أقرب معرض سيارات لنيسان. #خدمة صيانة دورية فقط. أيهما يحدث أولاً. يشمل العرض خدمة الصيانة الدورية لمسافة ١٠,٠٠٠ كلم لجميع الطرازات. @للسنة الأولى عمان و الإمارات فقط. يتم تطبيق التأمين المجاني على جميع طرازات السيارات التي يتم شراؤها بغرض الإستخدام الشخصي فقط. ينبغي على الزبون دفع مبلغ إضافي في حالة السيارات التي يتم شراؤها للاستخدام التجاري. ^للسنة الأولى فقط. يتم تطبيقه فقط على جميع طرازات السيارات التي يتم شراؤها للاستخدام الشخصي. ينبغي على الزبون دفع مبلغ إضافي في حالة السيارات التي يتم شراؤها للاستخدام التجاري. **من خلال بطاقة تعبئة الوقود بنفس القيمة. سيتأهل الزبون للحصول على الهدايا الظاهرة في قسيمة امسح واربح. *خدمة صيانة دورية إضافية للسيارة الأخرى الجديدة التي يتم شراؤها وخصومات حصرية على رسوم عمل الخدمة وكذلك قطع الغيار والإستبدال. السيارة الثانية التي يتم شراؤها يجب أن تكون باسم مالك سيارة نيسان أو أحد أفراد عائلته من ذوي القرابة المباشرة (الزوجة/ الزوج/ الابن/ الابنة/ الأخ/ الأخت) للحصول على مزايا أخرى رائعة ضمن البرنامج. تطبق الشروط والأحكام. #@ القسط الشهري المذكور يحتسب على اساس أسعار الطرازات الأساسية مع دفعة مقدمة ٢٠٪، معدل فائدة ١,٩٩ ٪ وفترة قرض مدته ٦ سنوات. خاضع لموافقة جهة الائتمان.

■ تنخفض في فصل الصيف مستويات إنزال الأسماك ونسبة المعروض منها بالأسواق المحلية نتيجة للتغيرات المناخية «العمانية»

لإيجاد التوازن بين تسويق المنتجات السمكية وتصديرها

«الزراعة والثروة السمكية» تستهدف توفير المنتجات للحد من ارتفاع الأسعار

مسقط . العمانية: تسعى وزارة الزراعة والثروة السمكية جاهدة إلى إيجاد توازن بين تسويق المنتجات السمكية وتصديرها من خلال التعاون والتنسيق مع شركات تجهيز الأسماك وتنفيذ البرنامج السنوي لتسويق المنتجات السمكية من أجل توفير الأسماك بالأسواق السمكية المحلية.

وقال الدكتور رضا عمران مدير عام التسويق والاستثمار السمكي بوزارة الزراعة والثروة السمكية في حديث لوكالة الأنباء العمانية أنه نظراً لموسم الصيف تنخفض مستويات إنزال الأسماك ونسبة المعروض منها بالأسواق المحلية نتيجة للتغيرات المناخية وعدم استقرار الطقس والرياح خلال هذه الفترة من السنة تم تنفيذ البرنامج السنوي لتسويق المنتجات السمكية خلال الفترة من ٥٠٥ حتى ٥ ٨٠ لتسويق الأسماك بالأسواق المحلية.

وحول الرقابة على الأسماك وضمان أن تكون صالحة للاستهلاك الآدمي أوضح عمران أن الوزارة تعمل بالتنسيق مع الجهات ذات العلاقة على ضمان استمرار وصول المنتجات السمكية منها "الطازجة/ المجمدة" إلى المستهلك بجودة عالية وذلك بمراقبة الشركات العاملة في مجال الإنتاج السمكي والتسويق وعمليات التصنيع والتأكد من صلاحية المنتجات المعروضة للاستهلاك الآدمي.

وأشار مدير عام التسويق والاستثمار السمكي إلى أن المختصين بوزارة الزراعة والثروة السمكية يعملون وبالتنسيق مع الشركات من خلال البرنامج السنوي على مطالبة الشركات بتوفير كميات حسب حاجة السوق المحلي وتنظيم صادرات السلطنة من الاسماك وتحديد أنواعها وذلك بسن القرارات المنظمة التي تهدف إلى تحقيق التوازن بين الصادرات واحتياجات السوق المحلي من المنتجات السمكية بما يحقق المصالح المشتركة للمستثمرين والمستهلكين وتوفير كميات كافية من الأسماك بشكل دائم ومستمر في الأسواق المحلية بأسعار مناسبة بحيث تكون في متناول الجميع.

وأكد مدير عام التسويق والاستثمار السمكي أن الوزارة تسعى الى تحقيق الاستقرار وتوفير المنتجات السمكية والسعي إلى المحافظة على الحد من ارتفاع الأسعار لتكون متاحة لجميع فئات المجتمع وأيضاً عملت على تجميع المتعاملين في المنتجات السمكية في موقع يعمل على نشاط عملية الدلالة بحيث يكون متاحاً للجميع مع وجود الشفافية أثناء عملية العرض.

آلية لتخفيض رسوم تأجير المساحات والمنصات للشركات المحلية

لجنة المعارض وصناعة المؤتمرات والاجتماعات في الغرفة تناقش تحديات القطاع

مسقط . «الوطن»:

نظمت لجنة المعارض وصناعة المؤتمرات والاجتماعات بغرفة تجارة وصناعة عمان مؤخرا لقاء مع سعادة محسن بن خميس البلوشي مستشار وزارة التجارة والصناعة رئيس مجلس ادارة مركز عمان للمؤتمرات والمعارض بالمقرالرئيسي للغرفة بمسقط.

افتتح اللقاء سعادة قيس بن محمد اليوسف رئيس مجلس إدارة غرفة تجارة وصناعة عمان بكلمة قدم خلالها الشكر للجميع على جهودهم في سبيل تطوير قطاع صناعة المؤتمرات والمعارض، مشيرا إلى أهمية تعاون كافة الجهات ذات العلاقة بما يخدم تطوير القطاع وزيادة مساهمته في الناتج الوطني، واكد سعادته على ان مثل هذه اللقاءات تجسد التعاون والشراكة بين القطاع الخاص والحكومة.

واعرب سعادة محسن البلوشي المستشار بوزارة التجارة والصناعة، رئيس مجلس ادارة مركز عمان للمؤتمرات والمعارض عن شكره لسعادة رئيس الغرفة ولجنة المعارض وصناعة المؤتمرات على تنظيم هذا اللقاء الذي يسعى الى الوقوف على العقبات والتحديات التي تواجه هذا القطاع الحيوي.

وأوضح سعادته ان الإدارة التنفيذية لمركز عمان الدولي للمعارض والمؤتمرات سيعمل كل ما بوسعه لتقديم العون والمساعدة لكافة شركات تنظيم المعارض وفق النظم والقوانين واللوائح المنظمة لذلك لدى المركز ووزارة التجارة والصناعة، إيمانا من المركز بأنه شريك مع شركات تنظيم المعارض في تنمية صناعة المعارض والمؤتمرات.

من جانبه قال زكريا الغساني رئيس لجنة المعارض وصناعة المؤتمرات والاجتماعات بالغرفة: نسعى من خلال هذا الاجتماع لاطلاع الحضور على أهم التطلعات التي تسعى اليها لجنة المعارض والمؤتمرات مع مركز عمان للمعارض والمؤتمرات وعرض التحديات التي تواجه الشركات والمؤسسات العاملة في هذا القطاع.

وأشار الغساني الى بعض التحديات المتمثلة في تنظيم سوق المعارض بحيث لا تتعارض في تشابه مضامينها ومسمياتها وعدم التصريح لإقامة المعارض المتشابهة في مقر المركز بمحافظة مسقط، بمدة لا تقل عن ثلاثة اشهر، وطلب مساعدة المركز في تبسيط الاجراءات وتصاريح المعارض المتخصصة مع الجهات الحكومية ذات العلاقة وايجاد آلية لتسهيل الاجراءات وأهمها وزارة التجارة والصناعة.

كما طلب الغساني من سعادة رئيس مجلس إدارة مركز عمان للمؤتمرات والمعارض حث الجهات الحكومية على اسناد تنظيم المعارض والمؤتمرات للشركات المتخصصة في السلطنة، وتشجيع الشركات العالمية العاملة في قطاع المعارض للعمل في عمان من خلال الشركات محلية لتنظيم معارض متخصصة وذلك بما يساهم في تطوير الشركات المحلية وكسب الخبرات من هذه الشركات. وطلب الحضور مركز المعارض بوضع آلية لتخفيض رسوم تأجير المساحات والمنصات للشركات المحلية العاملة في هذا القطاع بشروط وضوابط مقننة وفقا لحجم ونوع المعارض التي تنظمها كل شركة. ووعد سعادته الحضور بدراسة هذا المقترح مع الإدارة التنفيذية للمركز ومجلس الإدارة ومن ثم الرئيس التنفيذي لشركة عمران بصفتها المالكة للمركز.

■ اللقاء بحث سبل تطوير قطاع صناعة المؤتمرات والمعارض

«حقوق الملاك والمستأجرين في عقود الإيجار»

جلسة حوارية بغرفة شمال الباطنة

صحار . «الوطن»:

أقيمت بغرفة تجارة وصناعة عمان بمحافظة شمال الباطنة أمس الأول جلسة حوارية ضمن الأمسيات الرمضانية بعنوان "حقوق الملاك والمستأجرين في عقود الإيجار" تناولت التعريف بالضوابط الشرعية والقانونية المنظمة للعقود في السلطنة.

وهدفت الجلسة إلى تحديد الطبيعة القانونية للعقود والتزاماتها تجاه المستأجرين، وتنمية الثقافة القانونية بما ينعكس إيجابا على جودة إدارة المؤسسات، بالإضافة إلى إمداد أصحاب المؤسسات بالمعلومات والآراء المتعلقة بالمسائل القانونية وتحسين بيئة الأعمال وتطويرها.

وقال عبدالله بن علي الشافعي رئيس مجلس إدارة غرفة تجارة وصناعة عمان بمحافظة شمال الباطنة: تكمن أهمية هذه الجلسة الحوارية في زيادة الوعي القانوني لدى مختلف شرائح المجتمع، ونخص بالذكر مجتمع أصحاب وصاحبات الأعمال كونه الفئة الأكثر تعرضا للخلافات التي قد تنشأ بين المستأجرين والملاك، وتوضيح الموقف القانوني حيالها، والاستماع إلى آراء الحضور وأهم التحديات التي تواجههم في هذا القطاع ومناقشتها مع المختصين.

■ المشاركون في الجلسة تعرفوا على الضوابط الشرعية والقانونية المنظمة للعقود في السلطنة

«غرفة الظاهرة» تستعرض نتائج الفعاليات والمناشط

عبري. من محمود زمزم:

ناقش مجلس إدارة فرع غرفة تجارة وصناعة عمان بمحافظة الظاهرة في اجتماعهم الثاني لهذا العام مجموعة البرامج والفعاليات والأنشطة الرمضانية المزمع اقامتها خلال شهر رمضان المبارك. جاء ذلك خلال الاجتماع الذي ترأسه سيف بن سعيد البادي عضو مجلس إدارة غرفة تجارة وصناعة عمان ورئيس فرع الغرفة بالظاهرة تم خلال الاجتماع اعتماد محضر الاجتماع السابق.

كما اطلع أعضاء مجلس إدارة فرع الغرفة بمحافظة الظاهرة الى أبرز الفعاليات التي نفذها الفرع خلال المرحلة السابقة والتي كانت محل اشادة من قبل أصحاب وصاحبات الأعمال بالمحافظة ومتضمنة عقد اللقاء مع الشركات العاملة بمحافظة الظاهرة ومناقشتها حول فرص الأعمال المتاحة للمؤسسات الصغيرة والمتوسطة والتي تجلت بتوقيع عدد من الاتفاقيات مع أصحاب تلك المؤسسات. وتابع المجتمعون نتائج اللقاء المفتوح والذي ضم عددا من أصحاب وصاحبات الأعمال ومسؤولي الجهات الحكومية بالمحافظة والمتمثلة في المديرية العامة للقوى العاملة بمحافظة الظاهرة والمديرية العامة للبلديات الاقليمية وموارد المياه بمحافظة الظاهرة والمديرية العامة للإسكان بمحافظة الظاهرة وإدارة التجارة والصناعة بمحافظة الظاهرة حيث سعى ذلك اللقاء إلى تقريب وجهات النظر حول الصعوبات والتحديات التي تواجه أصحاب وصاحبات الأعمال بالمحافظة.

كما تطرق الاجتماع إلى نتائج ندوة "القطاع العقاري والمناطق الصناعية آفاق وتطلعات" والتي اطلع فيها المجلس على توجهات المؤسسة في محافظة الظاهرة ومراحل سير العمل في انشاء المنطقة الصناعية. من جانب آخر ناقش الاجتماع توصيات ندوة "التعليم واقع وطموح" التي وجه من خلالها المجتمعون بضرورة رفع تلك التوصيات إلى الجهات المعنية. وفي ذات السياق استمع الاعضاء لشرح عن الملتقى الاكاديمي الاقتصادي والذي تم تنظيمه من قبل فرع الغرفة بمحافظة الظاهرة وكلية العلوم التطبيقية بعبري واستمر لمدة ثلاثة أيام متواصلة حيث تضمن معرض مشاريع طلاب قسم تقنية المعلومات وادارة الاعمال، اوراق عمل وورش مصاحبة بالإضافة الى اقامة مسابقة المهرجان التقني.

■ الاجتماع استعرض عددا من الفعاليات والمناشط الاقتصادية التي ستقام خلال المرحلة القادمة

«تلال القرم» ترعى الملتقى الهندسي التاسع في جامعة السلطان قابوس

■ تكريم المشاركين في الملتقى الهندسي

رعت مؤخرا تلال القرم، أحد مشاريع الأرجان العالمية الرائدة في مجال التطوير العقاري متعدد الاستخدامات، الفعالية الختامية للملتقى الهندسي الطلابي التاسع، والذي نظمته الجمعية الهندسية في جامعة السلطان قابوس على مدى ثلاثة أيام بمشاركة واسعة من مختلف الجامعات المدعوة من السلطنة ومختلف أرجاء العالم لعرض مشاريعها الصناعية المتخصصة.

وفي نسخة هذا العام، شهدت المسابقة تقديم مئات المشاريع من قبل المتقدمين، حيث تم اختيار أفضل ٤٩ مشروعا للتنافس في المسابقة، وتنوعت هذه المشاريع التي مثلت العديد من دول العالم بما في ذلك السلطنة والعراق والمملكة العربية السعودية وقطر وفلسطين والفلبين، وخلال الحفل الختامي، والذي جذب اهتمام أكثر من ٣٠٠٠ شخص من مختلف فئات المجتمع، تم عرض المشاريع الفائزة إلى جانب عدد من النشاطات الترفيهية للجمهور.

وقال طوني سفريان، المدير العام لشركة الأرجان العالمية في السلطنة: "يمثل دعمنا لهذه الفعالية اهتمامنا وتقديرنا للقطاع الهندسي والصناعي، والذي لا يمكن لنا بناء المنازل من دونه. وفي الواقع، تفخر شركة الأرجان بتلقي مبادرتها للمنازل الخضراء شهادة الريادة في التصميم والمحافظة على البيئة والطاقة "LEED"، وهي الشهادة الأولى من نوعها في السلطنة، والثانية في الشرق الأوسط، للمنازل والفلل السكنية، والصادرة عن المجلس الأميركي للمباني الصديقة للبيئة وبأعلى مراتب التصنيف وهو التصنيف البلاتيني، وذلك لتحقيقها أعلى أداء في نظام تقييم الشهادة الذي يعتمد على عناصر التطوير المستدام للمكان مثل خفض استهلاك المياه، وكفاءة استهلاك الطاقة، واختيار المواد المستخدمة، وضمان جودة البيئة الداخلية. ولم يكن بإمكاننا تحقيق أي من هذا إلا من خلال البحث والتطوير في هذا الميدان.

وتقدم تلال القرم مساحات سكنية بأسعار معقولة وتصاميم هندسية راقية، ويوفر المشروع باقة واسعة من العقارات كالشقق والمنازل الصغيرة وقطع الأراضي ذات القيمة الرائدة للمستأجرين وأصحاب المنازل على حد سواء. وتم تخصيص مساحة إجمالية تبلغ ٤٩،٩٢٠ م٢ لتطوير شبكة الطرق والحدائق والممرات الخاصة مما يضفي جوهرا خاصا على مجتمع تلال القرم.

تُطبق الشروط. يسري العرض من ١٧ أبريل – ١٣ يونيو ٢٠١٩م. الهدية النقدية مُتاحة على جميع طرازات بيجو وتختلف حسب الطراز والنوعية ويمكن استخدامها كدفعة مُقدمة.
*الخدمة لا تتجاوز ١٠ سنوات أو ٢٠٠,٠٠٠ كم (أيهما يأتي أولا) وتشمل تغيير زيوت التشحيم والفلاتر. **ضمان المصنع ٥ سنوات/١٠٠,٠٠٠ كم (أيهما يأتي أولا)، العرض يشمل المركبات المباعة للاستخدام الشخصي فقط ولا يشمل المركبات التجارية. لا يسري هذا العرض إلى جانب أي عروض ترويجية أو عروض أخرى. الصور في الإعلان لغرض التوضيح فقط.

الحشار
للاستفسار يرجى التواصل على الأرقام التالية:
مسقط ٩٩٧٩٦٩٢٩ ، صحار ٩٩٨٥٢٠٢٥ ، عبري ٩٧٢٧٢٠٠٠

REZONE PROPERTY
تلال مسقط
للمزيد من المعلومات تواصل مع فريق ريزون :
اتصل 24497055
بنا الآن 92810622
/rezoneproperty

لمخالفتهم قانون حماية المستهلك

أحكام قضائية ضد عدد من مكاتب استقدام الأيدي العاملة بصور

مسقط . «الوطن»:

أصدرت المحكمة الابتدائية بصور مؤخرا أربعة أحكام قضائية ضد عدد من مكاتب استقدام الأيدي العاملة بجنحة الإخلال بأداء الخدمة على الوجه السليم، قضت الأحكام بإدانة المتهمين بالحبس شهرا وغرامة مالية بلغت ٦٤٠٩ ريالات عمانية، لمخالفتهم لنص المادة (٣٩ بدلالة المادة ٢٣) من قانون حماية المستهلك التي تنص على أن" يلتزم المزود بتقديم الخدمة للمستهلك على الوجه السليم وبما يتفق مع طبيعتها كما يلتزم بضمان ما يقدمه من خدمة خلال فترة زمنيه تتناسب مع طبيعتها".

وتعود تفاصيل القضية الأولى إلى عدم التزام صاحب المكتب المشكو في حقه بتقديم الخدمة وفق الشروط والأحكام الموثقة في سند القبض بينه وبين المستهلك على جلب عاملة منزل لم تقم بأداء مهمتها حسب الاتفاق وتم إعادتها للمكتب، حيث طلب المستهلك استبدالها بعاملة أخرى إلا أن المكتب لم يستبدلها كما لم يلتزم بضمان الخدمة، وبناء على ذلك قدم المستهلك شكواه للإدارة التي اتخذت الاجراءات اللازمة ثم أحالت القضية إلى الادعاء العام ومن ثم المحكمة التي حكمت بإدانة المتهم ومعاقبته بالحبس شهرًا وتغريمه مبلغا وقدره (١٠٠٠) ريال عماني، ومدنيا بإلزام المتهم بإرجاع مبلغ استقدام العاملة للمدعي بالحق المدني الذي قدر (١٠٥٩) ريالا عمانيا، وتوقف العقوبة في حال سداد مبلغ (١٠٥٩) ريالا عمانيا ونقل كفالة العاملة لصاحب عمل آخر خلال أسبوع.فيما تتلخص وقائع القضية الثانية في تلقي الإدارة شكوى من أحد المستهلكين ضد أحد مكاتب استقدام العاملات بجنحة عدم الالتزام بتقديم الخدمة على الوجه السليم، بعد تعاقده مع صاحب المكتب لاستجلاب عاملة منزل بمبلغ وقدره (٥٥٠) ريالا عمانيا، إلا أنه بعد عملها لمدة زمنية قصيرة رفضت العمل، مما دفع المستهلك إلى إرجاعها للمكتب والمطالبة بإرجاع المبلغ المدفوع إلا أن المكتب رفض ذلك، عليه قام المستهلك بتقديم شكواه للإدارة التي قامت باتخاذ الإجراءات اللازمة من قبل المختصين بها، وبعد استيفاء ملف القضية تم تحويلها إلى الادعاء العام الذي باشر التحقيق فيها ثم تحويلها إلى المحكمة التي أدانت المتهم وقضت بمعاقبته بالحبس لمدة شهر والغرامة (١٠٠٠) ريال عماني، ومدنيا بإلزام المتهم بإرجاع مبلغ استقدام العاملة للمدعي بالحق المدني الذي قدر (٤٥٠) ريالا عمانيا، وتوقف العقوبة في حال سداد مبلغ (٤٥٠) ريالا عمانيا ونقل كفالة العاملة لصاحب عمل آخر خلال أسبوع.أما تفاصيل القضية الثالثة فتعود إلى تعاقد مستهلك مع مكتب استقدام أيدي عاملة لجلب عاملة منزل وفق شروط محددة، ومواصفات معينة وفق عقد موثق بين الطرفين، إلا أن المزود لم يلتزم بالشروط المتفق عليها بالعقد المبرم بينهم، وبناء على ذلك تقدم المستهلك بشكوى ضد المزود، وبعد البحث في الشكوى ثبت عدم وفاء مقدم الخدمة بالاشتراطات المحددة التي وضعها في العقد الموثق فيما بينهم، وبناءً على الشكوى قامت الإدارة باتخاذ الإجراءات اللازمة من قبل المختصين في الإدارة وبعد استيفاء ملف القضية تم تحويلها إلى الادعاء العام الذي باشر التحقيق فيها ثم إدانة المتهم من قبل المحكمة التي حكمت بإلزام المدعي عليه أداء مبلغ قدره (١٣٠٠) مع الزامه بالمصاريف.

■ وليد الحشار أثناء تسلمه الجائزة

بنك مسقط يفوز بجائزة أفضل بنك بالسلطنة من مؤسسة OER

مسقط . «الوطن»:

تعزيزا لدوره الريادي في مجال تقديم مختلف الخدمات والتسهيلات المصرفية وتتويجا للإنجازات والنجاحات التي يقدمها في القطاع المصرفي العماني، واصل بنك مسقط، المؤسسة المالية الرائدة بالسلطنة، حصد الألقاب والجوائز التقديرية، حيث احتفل مؤخرا بتتويجه بجائزة أفضل بنك في فئة البنوك الكبيرة الحجم التي يبلغ حجم اصولها اكثر من ٣ مليارات ريال عماني وذلك بناء على المسح الذي قامت به مجلة (OER) لعام ٢٠١٩.

وقد أقيم حفل تسليم الجوائز تحت رعاية سعادة طاهر بن سالم العمري الرئيس التنفيذي للبنك المركزي العماني وقد قام الشيخ وليد بن خميس الحشار، الرئيس التنفيذي لبنك مسقط، باستلام الجائزة من قبل سعادة راعي الحفل، وذلك بحضور عدد من ممثلي ومسؤولي المؤسسات والشركات في الحفل البهيج الذي أقيم مؤخرا بفندق شيراتون عمان.

وبهذه المناسبة اعرب الشيخ وليد بن خميس الحشار، الرئيس التنفيذي لبنك مسقط، عن سعادته بحصول البنك مجددا على هذه الجائزة المتخصصة وعلى تتويج البنك كأفضل بنك في السلطنة، موضحا ان الجائزة جاءت كتقدير واعتراف بالأداء المتميز الذي يتمتع به البنك وبالنتائج المالية التي حققها، مشيرا إلى ان هذا التتويج مهم ويشكل دافعا لنا لبذل مزيد من الجهد لمواصلة ريادتنا في القطاع المصرفي وتحقيق اهدافنا الحالية والمستقبلية.

وأوضح الحشار أن بنك مسقط يتمتع اليوم بأكبر شبكة من القنوات الالكترونية التي توفر الراحة والخدمات المصرفية الآمنة في كافة محافظات وولايات السلطنة، حيث عزز البنك مكانته الريادية في تقديم مختلف الخدمات والتسهيلات المصرفية، كما يساهم البنك في نمو وتطور اقتصاد السلطنة ليس فقط من خلال الأعمال المصرفية ولكن أيضا من خلال مبادرات المسؤولية الاجتماعية للشركات الرائدة التي تعزز التنمية المستدامة، مشيرا إلى أن البنك والحمد لله يفوز باستمرار بجوائز محلية ودولية مرموقة في مختلف المجالات، مما يؤكد ان البنك يتمتع بمعايير الاداء في كافة جوانب عمليات البنك.

شملت تجارب ٨٣٤ مستفيدًا

صندوق الرفد يجري دراسة لقياس الأثر الاقتصادي والاجتماعي للمشاريع الممولة من الصندوق

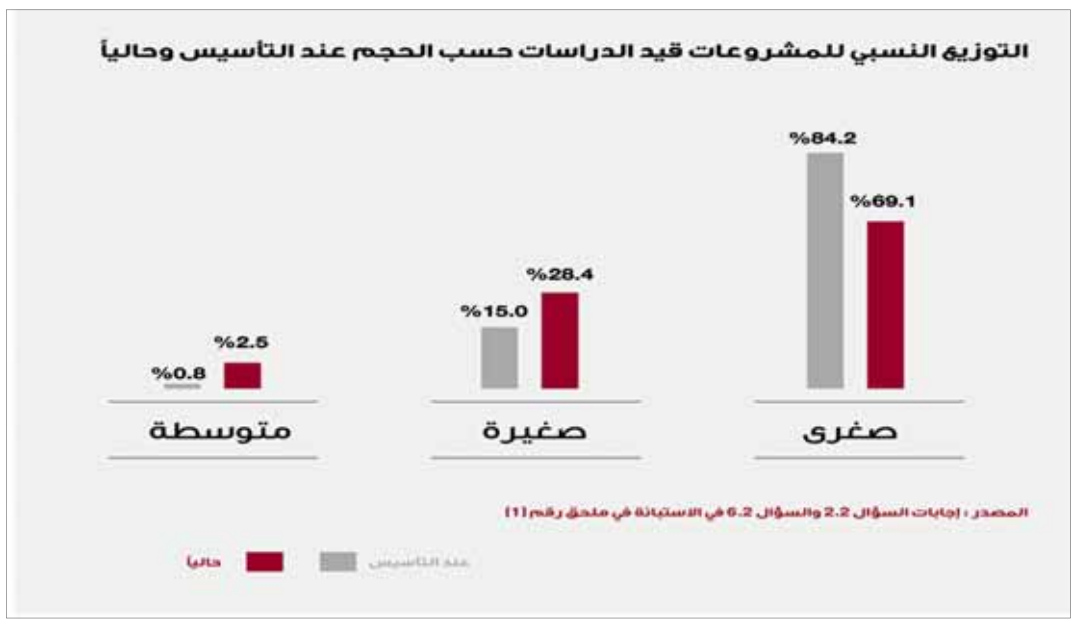

مسقط . «الوطن»:

قال أسعد بن سالم الشريقي المكلف بأعمال مدير عام مساعد للتخطيط والإحصاء بصندوق الرفد إن الدراسة المعنيّة بتقييم الآثار الاقتصادية والاجتماعية للمشاريع الصغرى والصغيرة والمتوسطة الممولة من صندوق الرفد شملت ٨٣٤ مستفيدًا، بهدف تحليل واقع المؤسسات الصغيرة والمتوسطة بالسلطنة، وتقييم الأداء العام لصندوق الرفد خلال الفترة ٢٠١٤ – ٢٠١٧، وكذلك تحليل الأثر التنموي اقتصاديا واجتماعيا لصندوق الرفد على مستوى المستفيدين من هذه الخدمات، إلى جانب تقييم تجربة المستفيدين مع صندوق الرفد ومستوى الرضا عن الخدمات المقدمة منه.

واستعرض الشريقي في حوار مع "الرؤية" أبرز نتائج ومؤشرات تحليل الاستبانة المستخدمة في الدراسة.

وأكد أسعد الشريقي أنّ عدد الاستبانات المستخدمة في الدراسة يعكس الجهود الكبيرة التي بذلت من قبل موظفي الصندوق وفريق الدراسة في عملية جمع وإدخال البيانات بدقة. وقد أظهرت نتائج الاستبانة أنّ العينة التي تمّ استهدافها تمثل مجتمع الدراسة وهم المستفيدون بالكامل.

واضاف بأن صندوق الرفد يعد أحد الأطراف الأساسية في جهود تنمية ريادة الأعمال ونشر ثقافة العمل الحر وتطوير المشاريع الصغرى والصغيرة والمتوسطة كونه أبرز المؤسسات الحكومية العاملة في هذا المجال، وقد جاءت توجيهات مجلس إدارة صندوق الرفد بإعداد تقييم شامل لأداء الصندوق منذ انطلاق نشاطه، ولتحقيق ذلك تم التنسيق مع المعهد العربي للتخطيط بدولة الكويت، باعتباره إحدى الجهات المتخصصة في إعداد مثل هذه الدراسات، لإعداد دراسة شاملة لقياس أداء الصندوق وتقييم أثره التنموي، بعدما أبدى المعهد رغبته في تنفيذ هذه الدراسة لكون مجالات عمله تهتم بمثل هذه الدراسات.

■ أسعد الشريقي

١٨,٦٧ مليون ريال عُماني متوسط التمويل السنوي و٣٩ ألف ريال متوسط قيمة القرض

وتعد الدراسة هي الأولى من نوعها في تقييم قطاع ريادة الأعمال بالسلطنة، حيث عمل المعهد عليه دون أي تدخل للصندوق باستثناء المساندة في عمليات التنفيذ والتنظيم. وشملت الدراسة ٨٣٤ مستفيدا، بهدف تحليل واقع المؤسسات الصغيرة والمتوسطة بالسلطنة، وتضمنت الدراسة تقييم الأداء العام لصندوق الرفد خلال الفترة ٢٠١٤ – ٢٠١٧، وتحليل الأثر التنموي اقتصاديا واجتماعيا لصندوق الرفد على مستوى المستفيدين من هذه الخدمات، إلى جانب تقييم تجربة المستفيدين مع صندوق الرفد ومستوى الرضا عن الخدمات المقدمة منه.

وعن المنهجية المتبعة في تنفيذ الدراسة أشار المكلف بأعمال مدير عام مساعد للتخطيط والإحصاء بصندوق الرفد أنه تمّ اعتماد منهجية تقوم على استقراء آراء المستفيدين من خدمات صندوق الرفد حول الآثار الاقتصادية والاجتماعية لهذه الخدمات على مستوى المستفيدين من هذه الخدمات وأسرهم وعلى مستوى الاقتصاد والمجتمع المحلي. وكذلك استقراء آراء المستفيدين حول مستوى الرضا عن الخدمات التي يقدمها الصندوق، إلى جانب اعتماد المنهجية على تحليل واقع وأداء الصندوق منذ تأسيسه. وتحليل خصائص المستفيدين وربطها بعملية التقييم من أجل زيادة دقة وموضوعية النتائج ودقة التوصيات.

كما تعتمد المنهجية على تقسيم آثار الخدمات التمويلية وغير التمويلية التي يُقدمها الصندوق إلى آثار اقتصادية وأخرى اجتماعية، وكذلك تضمنت طرق جمع البيانات الأولية اللازمة لهذه الدراسة استخدام أسلوب الاستقصاء من خلال إعداد استبانة خاصة لهذه الدراسة بحيث توجه إلى المستفيدين من الخدمات التمويلية وغير التمويلية للصندوق من خلال المقابلات الشخصية.

وقال: تم تشكيل فريق عمل مشترك من قبل الصندوق والمعهد العربي للتخطيط للإشراف على الدراسة وتنفيذها، والعمل على تصميم الاستبانة وإعداد النسخة الأولية من قبل المعهد العربي للتخطيط، والاطلاع على الاستبانة ومراجعتها وإبداء الملاحظات عليها من قبل الصندوق، إلى جانب تنظيم ورشة تدريبية توعوية للعاملين في الصندوق حول مكونات الاستبانة وأهدافها، وكيفية التعامل مع المستفيدين أثناء عملية جمع المعلومات وطرق الإجابة على أية استفسارات.

وقد جرى توزيع الاستبانات وجمع وإدخال البيانات وفقاً لنموذج إدخال البيانات الدقيق الذي أعده ممثلو المعهد العربي للتخطيط لهذه الغاية. وبلغ عدد الاستبانات التي تم جمعها بطريقة المقابلة الشخصية من قبل ممثلي الصندوق ٨٣٤ استبانة.كما تمّ العمل على إدخال البيانات في نظام إلكتروني تم إعداده لهذا الغرض وذلك من خلال أجهزة إلكترونية كفية تم ربطها مباشرة بمركز معلومات في الصندوق لزيادة دقة وسرعة تجميع البيانات، تم تنفيذها من خلال ٤٠ موظفا موزعين على جميع الفروع.

«القوى العاملة» تزور مشروع صلالة للغاز البترولي المسال

صلالة . «الوطن»

زارت وزارة القوى العاملة مشروع صلالة للغاز البترولي المسال بمحافظة ظفار وهدفت الزيارة إلى الاطلاع على مستجدات المشروع وبحث أوجه التعاون بين القوى العاملة والشركة فيما يهم الكوادر البشرية.

تخللت الزيارة نبذة تعريفية حول المشروع بعدها اطلع الوفد الزائر على مواقع انشاءات المشروع بالمنطقة الحرة بصلالة والتي تتضمن محطة استخلاص الغاز البترولي المسال ووحدات التخزين وممر أنابيب تصدير الغاز البترولي المسال المحاذية لميناء صلالة، وقدم مدير موقع الإنشاءات بالمشروع طلال البلوشي، شرحا حول مراحل انجاز المشروع والإجراءات المتبعة في مجال الصحة والسلامة المهنية. كما تعرف الوفد على خطة التعمين وبرامج تدريب الكوادر العمانية وتطويرها.يُعد مشروع صلالة للغاز البترولي المسال والذي تشرف على تطويره شركة الغاز العمانية أهمية وطنية استراتيجية، ومن شأنه أن يسهم بشكل كبير في دفع عجلة تقدم الصناعات البتروكيماوية القائمة والمستقبلية في محافظة ظفار، إلى جانب دعم خطط التنويع الاقتصادي في السلطنة .. كما يُعد جزءًا من استراتيجية النمو التي تنتهجها مجموعة النفط العمانية وأوربك والتي تهدف إلى تعزيز القيمة لقطاع النفط والغاز والرامية إلى تحقيق الاستفادة القصوى وتعظيم القيمة من الموارد الطبيعية والمواد الأولية.

ومن المؤمل أن يشكل المشروع مركزا جديدا للطاقة في المحافظة من خلال إنتاج الغاز البترولي المسال والذي يعُد وقودا ذا كلفة اقتصادية تنافسية وقيمة تجارية عالية يشهد طلبا متزايدا في الأسواق المحلية والعالمية.

الاتحاد الأوروبي يستعد لتطبيق حد أقصى لأسعار الاتصالات بين دوله

بروكسل . د.ب.أ: أعلنت المفوضية الأوروبية امس الاثنين أنه سيتم بداية من غد الأربعاء تطبيق حد أقصى لأسعار الاتصالات الهاتفية بين دول الاتحاد الأوروبي عند ١٩ سنتا (٠٫٢١ دولار) للدقيقة والرسالة النصية عند ست سنتات.

وتجدر الإشارة إلى أن هذه الأسعار لا تشمل الضرائب، التي تختلف من دولة لأخرى، وتنطبق على مكالمات الهواتف النقالة والأرضية والرسائل النصية من دولة عضو بالاتحاد الأوروبي لأخرى.

ويأتي دخول هذه الأسعار حيز التنفيذ قبل ثمانية أيام فقط من بدء انتخابات البرلمان الأوروبي. ويسعى الاتحاد الأوروبي إلى حشد الدعم وسط مخاوف من ارتفاع مكاسب المشككين في جدوى الاتحاد في الانتخابات القادمة. وكان الاتحاد قد ألغى بالفعل رسوم التجوال على من يستخدمون هواتفهم النقالة للاتصال بدولهم من دولة أخرى عضو بالاتحاد، وهو ما حظي باستحسان كبير باعتباره من الفوائد الملموسة للتكتل.

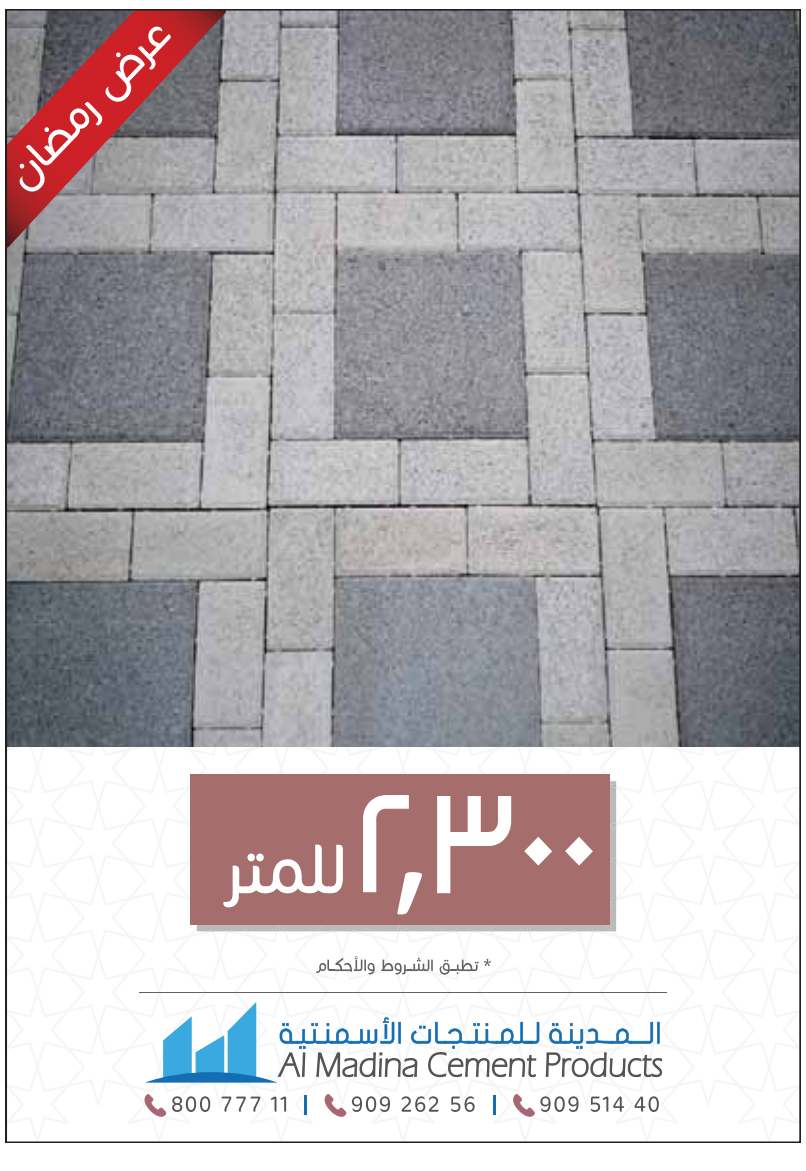

اليوان ينخفض لأدنى مستوى منذ بداية العام

الصين: ليس لدينا إلا خيار اتخاذ إجراءات مضادة ردا على الرسوم الأميركية

بكين . وكالات: مع دخول الرسوم الجمركية الأميركية الجديدة على الصين أقرت بكين بأن لا خيار أمامها سوى اتخاذ إجراءات مضادة على الخطوة الأميركية، وقال المتحدث باسم الخارجية الصينية جينج شوانج أمس الاثنين: إن الصين ليس لديها خيار إلا اتخاذ إجراءات مضادة ردا على رفع الرسوم الأميركية على السلع الصينية.

وكانت الولايات المتحدة قد قامت الجمعة الماضية بزيادة الرسوم الجمركية على واردات صينية بقيمة ٢٠٠ مليار دولار، في مسعى من الرئيس الأميركي دونالد ترامب لانتزاع تنازلات تجارية من الصين.

ونقلت وكالة بلومبرج للأنباء عن شوانج القول في مؤتمر صحفي اعتيادي في بكين أمس "سوف يتم الإعلان عن إجراءات مضادة محددة في الوقت المناسب".

وأضاف" من فضلكم انتظروا وسترون".

وأوضح" الصين لن ترضخ أبدا للضغط الأجنبي" مضيفًا: "نحن عازمون وقادرون على حماية حقوقنا ومصالحنا المشروعة".

وأكمل" مازالنا نأمل أن تقابلنا أميركا في منتصف الطريق ، ونعمل على حل القضايا بيننا على أساس الاحترام المتبادل والمساواة والمنفعة المتبادلة".

وسجل اليوان الصيني أسوأ انخفاض يومي في تسعة أشهر أمس الاثنين في الوقت الذي توقفت فيه المفاوضات التجارية بين الولايات المتحدة والصين بعد أن رفع الرئيس الأميركي دونالد ترامب رسوما جمركية على سلع صينية.

وسجلت العملة تحركات محدودة في رد فعل على أحدث خطوة عدائية على صعيد التجارة، لكن أمس الاثنين تراجع اليوان ٠,٨٪ إلى ٦,٩٠٤٠ وهو أضعف مستوياته منذ ٢٧ ديسمبر، ويقول بعض المحللين: إن اليوان ربما يخترق مستوى سبعة دولارات في الأشهر المقبلة، وهو مستوى لم يُسجل منذ الأزمة المالية العالمية.

وستستخدم الصين على الأرجح احتياطياتها الضخمة من العملة لوقف أي انخفاض إلى سبعة دولارات، مما قد يطلق مضاربات وعمليات نزوح كثيفة لرأس المال.

وارتفع الين ٠,٢٥٪ إلى ١٠٩,٧٠٠ ين قرب أعلى مستوى في ثلاثة أشهر البالغ ١٠٩,٤٧٠ والذي سجله الأسبوع الماضي.

وبدا أن مفاوضات التجارة بين الولايات المتحدة والصين وصلت إلى طريق مسدود يوم الأحد.

وتطلب واشنطن تغييرات في القانون الصيني وقالت بكين إنها لن تقبل بما يضر بمصالحها.

ومن المرجح أن يلتقي الرئيس دونالد ترامب ونظيره الصيني شي جين بينج في قمة مجموعة العشرين في اليابان في نهاية يونيو ويناقشا التجارة.

ونزل الدولار الأسترالي ٠,٣٪ إلى ٠,٦٩٧٦ دولار أميركي.

والدولار الأسترالي شديد التأثر بالتغييرات في معنويات المستثمرين كما أنه يعد مؤشرا على التعاملات المرتبطة بالصين أكبر شريك تجاري لأستراليا.

واستقر مؤشر الدولار، الذي يتتبع أداء العملة الأميركية مقابل سلة من ست عملات رئيسية، عند ٩٧,٣١٨.

الولايات المتحدة ترفع قيمة الرسوم الجمركية على البضائع الصينية

صعّد الرئيس الأميركي دونالد ترامب حربه التجارية مع الصين، رافعًا قيمة الرسوم الجمركية إلى 25% من 10% على سلع صينية تبلغ قيمتها 200 مليار دولار.

الزيادة الأخيرة توسع الرسوم الجمركية بنسبة 25% إلى ما مجموعه 250 مليار دولار من الواردات الصينية

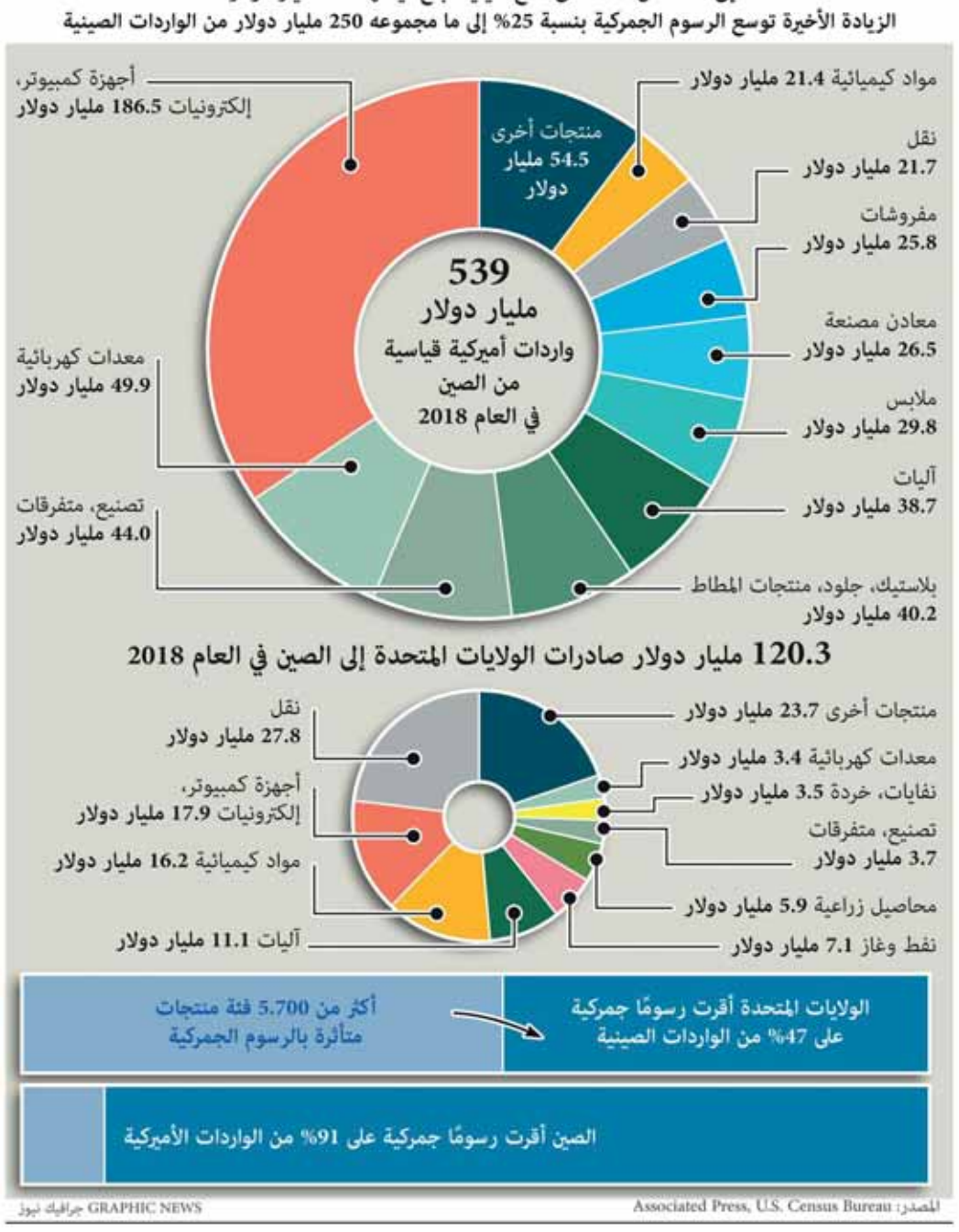

نيكي ينخفض والتوترات التجارية بين أميركا والصين تضر بالمعنويات

طوكيو . رويترز: أغلق المؤشر نيكي القياسي في بورصة طوكيو للأوراق المالية منخفضا أمس الاثنين في الوقت الذي تراجعت فيه معظم الأسهم المرتبطة بالدورة الاقتصادية بعد تصاعد الحرب التجارية بين الولايات المتحدة والصين، بينما تضررت المعنويات جراء تراجع العقود الآجلة للأسهم الأميركية.

وهبط نيكي ٠,٧٪ ليغلق عند ٢١١٩١,٢٨ نقطة وهو أقل مستوى إغلاق منذ ٢٨ ماراس، وفقد المؤشر توبكس الأوسع نطاقا ٠,٥٪ إلى ١٥٤١,١٤ نقطة. وبدا أن مفاوضات التجارة بين الولايات المتحدة والصين وصلت إلى طريق مسدود، إذ طلبت واشنطن وعودا بتغييرات ملموسة في القانون الصيني وقالت بكين إنها لن تقبل بما يضر بمصالحها. وفي التعاملات المبكرة، هبط نيكي بما يصل إلى ١٪ ونزل توبكس قرب أقل مستوى كان قد سجله في فبراير ولكن موجة البيع انحسرت بعدما استوعب المستثمرون الأحداث وقرروا أنه من السابق لأوانه تقييم أحدث التطورات في المحادثات التجارية بين الولايات المتحدة والصين في هذه المرحلة. في غضون ذلك، قال المستشار الاقتصادي للبيت الابيض لاري كودلو أمس الأول: إن الرئيس الأميركي دونالد ترامب ونظيره الصيني شي جين بينج سيجتمعان على الارجح خلال قمة مجموعة العشرين في اليابان في نهاية يونيو ويناقشان قضايا التجارة.

باكستان تحصل على قرض قدره ٦ مليارات دولار من صندوق النقد

إسلام أباد . د.ب.أ: أعلن صندوق النقد الدولي وباكستان أمس الاثنين التوصل إلى اتفاق لمنح باكستان قرض دولي بقيمة ٦ مليارات دولار، للمساعدة في مواجهة أزمتها المالية الحالية.

تم التوصل إلى الاتفاق بين وزارة المالية الباكستانية وبعثة صندوق النقد التي تزور العاصمة الباكستانية منذ مساء أمس الأول بعد عدة جولات من المفاوضات.

وقال حفيظ شيخ كبير المستشارين الاقتصاديين للحكومة الباكستانية: إن الصندوق سيصرف القرض لباكستان على دفعات على مدى ٣٩ شهرا، مع مراجعات دورية للتأكد من التزام باكستان بتنفيذ برنامج الإصلاح الاقتصادي المتفق عليه.

ووفقا للاتفاق فإن باكستان ستحرر سعر صرف العملة المحلية مع خصخصة الشركات العامة الخاسرة وإنهاء دعم الطاقة والقطاعات الزراعية.

في الوقت نفسه أشار حفيظ شيخ إلى أن كلا من البنك الدولي وبنك التنمية الآسيوي سيقدمان حزمة قروض لباكستان قيمتها ٣ مليارات دولار كجزء من الاتفاق مع صندوق النقد.

يذكر أن باكستان تعاني من فجوة تمويلية تصل إلى ١٢ مليار دولار وهو ما يعني أن قروض صندوق النقد والبنك الدولي وبنك التنمية الآسيوي ستغطي ٩ مليارات دولار منها فقط، بما يعني انها ستلجأ إلى الدول الصديقة مثل الصين ودول الخليج لتغطية الجزء المتبقي.

من ناحيته قال صندوق النقد في بيان: إن "باكستان تواجه ظروفا اقتصادية صعبة مع ضعف النمو وارتفاع معدل التضخم وارتفاع معدل الدين العام".

وتعاني باكستان التي يصل عدد سكانها إلى ٢٢٠ مليون نسمة من تفاقم الأزمة الاقتصادية منذ وصول رئيس الوزراء الحالي عمران خان إلى الحكم في العام الماضي.

بتكوين تتماسك فوق ٧ آلاف دولار بعد تسجيل ذروة ٩ أشهر

لندن . رويترز: حومت بتكوين فوق سبعة آلاف دولار أمس الاثنين، لتظل قرب أعلى مستوياتها في تسعة أشهر، مع اشتداد زخم موجة صعود ٢٠١٩ للعملة المشفرة الأكبر في العالم.

وزادت بتكوين ١,١٪ في أحدث معاملة لها إلى ٧٠٥٦ دولارا على بورصة بتستامب بعد صعودها ١٤٪ يوم السبت . في ثاني أضخم قفزة يومية لها هذا العام . إلى أعلى مستوياتها منذ أوائل أغسطس.

وقال المحللون والمتعاملون: إن التحرك الضخم مطلع الأسبوع ليس ناتجا فيما يبدو عن أي عامل أخبار فوري.

وقال ديفيد توماس، من جلوبال روك للوساطة في العملات المشفرة في لندن: إن اختراق مستوى الدعم المهم عند ستة آلاف دولار الأسبوع الماضي غذى اهتمام المستثمرين.

وقال متعاملون آخرون في السوق: إن المعنويات تتدعم أيضا من فرضية متانة بتكوين في أعقاب سرقة ٤٠ مليون دولار من بورصة بينانس الرئيسية، وفي السابق، شهدت أسواق العملات المشفرة انحدارات عقب اختراقات أمنية كبيرة.

وزادت قيمة بتكوين لنحو مثليها هذا العام، مما يسلط الضوء على التقلب الشديد في العملة بعد أداء بالغ السوء في ٢٠١٨ عندما فقدت نحو ثلاثة أرباع قيمتها وسط تشديد للوائح التنظيمية في أنحاء العالم.

١٨ مايو الجاري ..افتتاح بارك لاند بخليج مسقط

مسقط . «الوطن» :

يستعد خليج مسقط لاستقبال مجموعة من أشهر نجوم التواصل الاجتماعي من داخل وخارج السلطنة، والذين سينضمون إلى حفل إفطار خاص بمناسبة افتتاح البارك لاند في ١٨ مايو الجاري بحضور ضيف الشرف صاحب السمو السيد كامل بن فهد آل سعيد.

وسيتضمن الحفل الافتتاح الرسمي للمركز الترفيهي "بارك لاند" الذي سيكون القلب النابض للمشروع على مساحة تزيد عن ١٨ ألف مترمربع والمكان الذي سيستضيف مستقبلاً كافة الفعاليات واللقاءات الاجتماعية، حيث يشكل المتنزه المركزي امتدادًا طبيعياً لميدان القرية، ليشكلوا معًا مركزاً اجتماعياً لممارسة الأنشطة الرياضية والثقافية والاجتماعية المختلفة، فضلاً عن توافر حوضين للسباحة للكبار والصغار وملاعب للأطفال من مختلف الأعمار، فضلاً عن مسارات المشي ذات الإطلالات الرائعة على سلاسل الجبال المحيطة.

■ المركز الترفيهي "بارك لاند" سيكون القلب النابض لمشروع خليج مسقط

فرنسا تتوقع نمو اقتصادها بمعدل ٠,٣٪

باريس . د.ب.أ: يتوقع بنك فرنسا المركزي نمو الاقتصاد الفرنسي خلال الربع الثاني من العام الحالي بنفس وتيرة النمو خلال الربع الأول من العام.

وذكر البنك أنه يتوقع نمو الاقتصاد خلال الربع الثاني من العام الحالي بمعدل ٠,٣٪ من إجمالي الناتج المحلي وهو نفس معدل النمو المسجل في الربع الأول من العام.

يأتي ذلك في حين تراجع مؤشر الثقة في قطاع التصنيع في فرنسا خلال الشهر الماضي إلى ٩٩ نقطة مقابل ١٠٠ خلال مارس الماضي.

كما تباطأ الناتج الصناعي لفرنسا خلال أبريل الماضي، في حين يتوقع المستثمرون تحسن الناتج الصناعي خلال مايو الحالي.

وتراجع مؤشر الثقة في قطاع الخدمات خلال أبريل الماضي إلى ١٠٠ نقطة مقابل ١٠١ نقطة في مارس الماضي .. كما تراجع مؤشر الثقة في قطاع التشييد إلى ١٠٥ نقاط خلال أبريل الماضي مقابل ١٠٦ نقاط خلال مارس الماضي.

المحكمة الابتدائية بمسقط
أمانة سر المحكمة
إعلان قضائي

تعلن أمانة سر المحكمة بأن/سعود بهوان للسيارات ش.م.م اقامت الدعوى التجارية رقم:٢٠١٩/١٣٠٩/٦٠م ضد/مسعود فضيل خلفان الدروشي للمطالبة بالآتي: ١- الزام المدعى عليه بان يؤدي للمدعية مبلغا وقدره -/٩٠٢٥ (تسعة آلاف وخمسة وعشرون ريالا عمانيا) قيمة المديونية المشغولة بها ذمته. ٢- الزام المدعى عليه بان يؤدي للمدعية فائدة قدرها (١٪) شهريا من تاريخ اقامة الدعوى وحتى تمام السداد البند رقم (١، ٢) من عقد البيع. ٣- التصريح للمدعية ببيع المركبة من نوع تويوتا كامري بلوحة خصوصي رقم (٨٦٧٦٩/و) والمرهونة لصالح المدعية والمسجلة باسم المدعى عليه الثاني وخصم صافي قيمة البيع من المبالغ المتبقية على ان يقوم الحكم مقام البائع في نقل ملكية المركبة لدى الادارة العامة للمرور الى المشتري الجديد مع شمول الحكم بالنفاذ المعجل عملا بنص المادة (٣٤٧) من قانون الاجراءات المدنية والتجارية. ٤- الزام المدعى عليهما المصاريف.

ونظرا لتعذر اعلان المدعى عليه بالطرق العادية، يعتبر هذا النشر اعلانا له بموعد نظر الدعوى في يوم الاربعاء الموافق ٢٠١٩/٥/٢٢م الساعة التاسعة بمقر المحكمة الكائن (الخوير - مجمع المحاكم - خلف وزارة العدل) عملا بالمادة (١١) من قانون الاجراءات المدنية والتجارية الصادر بالمرسوم السلطاني رقم:٢٠٠٢/٢٩م وتعديلاته.

أمانة سر المحكمة

المحكمة الابتدائية بالسيب
أمانة سر المحكمة
إعلان قضائي

تعلن أمانة سر المحكمة بان/بنك ابو ظبي الاول - فرع عمان الرئيسي اقام الدعوى التجارية الفردية رقم:٢٠١٩/١٣٠١/٣١٢م ضد/يونس بن ميربك بن عبدالقادر الرئيسي للمطالبة بالآتي: الحكم بالزام المدعى عليه بان يؤدي للبنك المدعي مبلغا وقدره ٢٢,٥٦٩/٨٤٧ر.ع (اثنان وعشرون الفا وخمسمائة وتسعة وستون ريالا عمانيا وثمانمائة وسبع واربعون بيسة والفوائد بواقع (٧٪) سنويا من تاريخ رفع الدعوى وحتى تمام السداد والزامه بالرسوم والمصاريف.

ونظرا لتعذر اعلان المدعى عليه المذكور بالطرق العادية يعتبر هذا النشر اعلانا له بموعد نظر الدعوى في يوم الخميس الموافق ٢٠١٩/٥/١٦م من الساعة التاسعة صباحا بمقر المحكمة (بالسيب . الخوض - بالقرب من جامع السيدة ميزون بنت احمد) عملا بالمادة (١١) من قانون الاجراءات المدنية والتجارية الصادر بالمرسوم السلطاني رقم٢٠٠٢/٢٩م وتعديلاته.

أمانة سر المحكمة

المحكمة الابتدائية ببركاء
أمانة سر المحكمة
إعلان طلب تنفيذ حكم

تعلن أمانة سر المحكمة بأن طالبة التنفيذ/مشاريع البراحة المتحدة قد تقدمت بفتح ملف تنفيذ رقم (٢٠١٩/٣٦م) في الدعوى رقم(١٣٤/ت/٢٠١٨م) ضد المنفذ ضدها/شركة العياد العالمية والذي قضى بالآتي: بالزام المدعى عليها بان تؤدي للمدعية مبلغا وقدره (٣٦٨٥٨,٠٥٠ر.ع) ستة وثلاثون الفا وثمانمائة وثمانية وخمسون ريالا عمانيا وخمسون بيسة والزمتها المصاريف واتعاب المحاماة مبلغ وقدره (٢٠٠ر.ع) مائتا ريال عماني.

عليه يعد هذا النشر اعلانا لها بمضمون التنفيذ اعلاه وتكليفا لها بالوفاء بالآتي: بالزام المدعى عليها بان تؤدي للمدعية مبلغا وقدره (٣٦٨٥٨,٠٥٠ر.ع) ستة وثلاثون الفا وثمانمائة وثمانية وخمسون ريالا عمانيا وخمسون بيسة والزمتها المصاريف واتعاب المحاماة مبلغ وقدره (٢٠٠ر.ع) مائتا ريال عماني خلال سبعة ايام من تاريخ النشر وذلك عملا بالمادتين (١١-٣٥٦) من قانون الاجراءات المدنية والتجارية الصادر بالمرسوم السلطاني رقم (٢٠٠٢/٢٩م) وتعديلاته.

أمانة سر المحكمة

المحكمة الابتدائية ببركاء
أمانة سر المحكمة
إعلان طلب تنفيذ حكم

تعلن أمانة سر المحكمة بأن طالبة التنفيذ/شركة ام سي جي العالمية قد تقدمت بفتح ملف تنفيذ رقم (٢٠١٩/٣٢٥م) في الحكم الصادر بالمحكمة الابتدائية بالرستاق - الدائرة الثلاثية في الدعوى رقم(٢٨/تجاري/٢٠١٨م) ضد المنفذ ضدها/شركة الرحبة للمشاريع المتكاملة ش.م.م والذي قضى بالآتي: بالزام المدعى عليها بان تؤدي للمدعية مبلغا وقدره (٢٦٧١٦٥,٧٢ر.ع) مائتان وسبعة وستون الفا ومائة وخمسة وستون دولارا امريكيا واثنان وسبعون سنتا او مايعادله بالريال العماني والزمتها باتعاب المحاماة (١٠٠ر.ع) مائة ريال عماني والزمتها المصاريف ورفض مازاد على ذلك من طلبات وحيث تعذر اعلان المنفذ ضدها بالطرق العادية.

عليه يعد هذا النشر اعلانا لها بمضمون التنفيذ اعلاه وتكليفا لها بالوفاء بالآتي: بالزام المدعى عليها بان تؤدي للمدعية مبلغا وقدره (٢٦٧١٦٥,٧٢ر.ع) مائتان وسبعة وستون الفا ومائة وخمسة وستون دولارا امريكيا واثنان وسبعون سنتا او مايعادله بالريال العماني والزمتها باتعاب المحاماة (١٠٠ر.ع) مائة ريال عماني والزمتها المصاريف ورفض مازاد على ذلك من طلبات وحيث تعذر اعلان المنفذ ضدها بالطرق العادية خلال سبعة ايام من تاريخ النشر وذلك عملا بالمادتين (١١-٣٥٦) من قانون الاجراءات المدنية والتجارية الصادر بالمرسوم السلطاني رقم (٢٠٠٢/٢٩م) وتعديلاته.

أمانة سر المحكمة

سوق مسقط يفقد أكثر من ٢٥ نقطة

كتب. عبدالله الشريقي:

فقد مؤشر سوق مسقط للأوراق المالية أمس ٢٥,٣٣ نقطة بنسبة تراجع بلغت ٠,٦٦٪، ليغلق عند مستوى ٣٨٤٠ نقطة، مقارنة مع السابق ٣٨٦٥ نقطة.

ومنيت جميع القطاعات الرئيسية بتراجعات حيث خسر مؤشر القطاع المالي بنسبة ٠,٦٥٪ ليغلق عند مستوى ٦٢٧٥ نقطة، مقارنة مع السابق ٦٣١٦ نقطة، وخسر مؤشر الصناعة بنسبة ٠,٧٤٪ ليغلق عند مستوى ٤٥٠٤ نقاط، مقارنة مع السابق٤٥٣٨ نقطة، فيما تراجع مؤشر الخدمات بنسبة ٠,٤٣٪ ليغلق عند مستوى ١٩٦٥ نقطة، مقارنة مع السابق ١٩٧٣ نقطة، وتراجع مؤشر السوق الشرعي بنسبة ٠,١٨٪ ليغلق عند مستوى ٥١٩ نقطة، مقارنة مع السابق ٥٢٠ نقطة.

وأشار التقرير اليومي للسوق إلى أن قيمة التداولات بلغت أمس ١,٣٣٦ ألف ريال عماني، مرتفعة بنسبة ٦٣,٧٪، مقارنة بآخر جلسة تداول والتي بلغت قيمتها ٥٤٢ ألف ريال عماني وانخفضت القيمة السوقية بنسبة ٠,١٤١٪ عن آخر يوم تداول، وبلغت ما يقارب ١٨,٣٠ مليار ريال عماني.

وأوضحت نشرة السوق بأن قيمة شراء غير العمانيين بلغت ٢٣٦ ألف ريال عماني وبنسبة ١٧,٦٧٪، فيما بلغت قيمة بيع غير العمانيين ٤٣٧ ألف ريال وبنسبة ٣٢,٦٨٪ وانخفض صافي الاستثمار غير العماني ٢٠١ ألف ريال عماني وبنسبة ١٥,٠١٪.

وخلال جلسة أمس تم تداول ٣٢ شركة، ارتفعت شركتان وتراجعت ١٦ شركة بينما استقرت ١٤ شركة عند مستوياتها السابقة.

الشركات المرتفعة

وعلى صعيد الشركات المرتفعة صعد سهم الجزيرة للخدمات بنسبة ٢,٨٠٪ ليغلق عند سعر ١١٠ بيسات، وارتفع سهم بنك العز الإسلامي بنسبة ٢,٤٤٪، ليغلق عند سعر ٨٤ بيسة.

الشركات المتراجعة

أما على صعيد الشركات المتراجعة، فقد خسر سهم بنك اتش اس بي سي عمان بنسبة ٤,١٧٪ ليغلق عند سعر ١١٥ بيسة، وتراجع سهم فولتامب للطاقة بنسبة ٣,٩٦٪ ليغلق عند سعر ١٧٠ بيسة، كما هبط سهم المدينة للاستثمار بنسبة ٣,٨٥٪ ليغلق عند سعر ٢٥ بيسة، وتراجع سهم سيمبكورب صلالة بنسبة ٣,٣٣٪، ليغلق عند سعر ١١٦ بيسة، كما تراجع سهم عمان والامارات القابضة بنسبة ٢,٦٠٪.

عمانيين Omanis	% 67.32 - 899,389	% 82.33 - 1,099,892
أجانب Foreign	% 8.28 - 110,673	% 16.37 - 218,666
خليجيين GCC	% 23.58 - 314,965	% 0.82 - 10,948
عرب Arabs	% 0.81 - 10,865	% 0.48 - 6,386

رسم وتصميم الوطن

بيانات التداول بتاريخ 13.5.2019

أكثر خمس أوراق مالية إنخفاضاً (من حيث نسبة تغير سعر السهم)
Top 5 Gainers Based on Var % of Share Prices

أسم الشركة Company Name	سعر الاغلاق Closing Price	السعر السابق Previous Price	نسبة التغيير Var%
الجزيرة للخدمات AL JAZEERA SERVICES	0.110	0.107	2.80%
بنك العز الإسلامي ALIZZ ISLAMIC BANK	0.084	0.082	2.44%
—	—	—	—
—	—	—	—

أكثر خمس أوراق مالية إرتفاعاً (من حيث نسبة تغير سعر السهم)
Top 5 Loser Based on Var % of Share Prices

أسم الشركة Company Name	سعر الاغلاق Closing Price	السعر السابق Previous Price	نسبة التغيير Var%
بنك اتش اس بي سي عمان HSBC BANK OMAN	0.115	0.120	-4.17%
فولتامب للطاقة VOLTAMP ENERGY	0.170	0.177	-3.96%
المدينة للاستثمار AL MADINA INVESTMENT	0.025	0.026	-3.85%
سيمبكورب صلالة SEMBCORP SALALAH	0.116	0.120	-3.33%
عمان والإمارات القابضة OMAN AND EMIRATES INV. HOLDING	0.075	0.077	-2.60%

عدد الشركات المتداولة 32 | عدد الشركات المرتفعة 2 | عدد الشركات المنخفضة 16 | عدد الشركات المستقرة 14

حركة التداول اليومية للاوراق المالية بتاريخ 13.5.2019

السوق النظامية

الورقة المالية	العدد	القيمة	الصفقات	سعر الإفتتاح	أعلى	أدنى	سعر الإغلاق	الإغلاق السابق	التغير ر.ع	نسبة التغير٪	سعرأخر صفقة	آخر طلب	آخر عرض	القيمة الإسمية	القيمة السوقية
اسمنت عمان	68,936	15,910	6	0.230	0.231	0.230	0.231	0.231	0.000	0.000	0.231	0.221	0.231	0.100	76,431,596
الشرقية للاستثمار القابضة	4,930	375	1	0.076	0.076	0.076	0.076	0.076	0.000	0.000	0.076	0.076	0.077	0.100	6,840,000
الغاز الوطنية	1,000	181	1	0.181	0.181	0.181	0.185	0.185	0.000	0.000	0.181	0.180	0.185	0.100	14,800,000
اومنفيست	403,000	124,124	15	0.308	0.308	0.308	0.308	0.308	0.000	0.000	0.308	0.308	0.310	0.100	248,793,877
بنك مسقط	1,001,513	403,270	67	0.402	0.404	0.402	0.402	0.402	0.000	0.000	0.404	0.404	0.406	0.100	1,244,102,915
مسقط للتمويل	2,306,468	145,407	12	0.063	0.064	0.063	0.063	0.063	0.000	0.000	0.063	0.063	0.064	0.100	19,350,218
أريحو	82,215	36,901	21	0.460	0.460	0.444	0.448	0.450	-0.002	-0.444	0.446	0.446	0.460	0.100	291,623,015
بنك صحار الدولي	477,159	52,010	10	0.109	0.109	0.109	0.109	0.110	-0.001	-0.909	0.109	0.108	0.109	0.100	216,108,457
العمانية للاتصالات	425,203	221,309	94	0.524	0.524	0.520	0.520	0.530	-0.010	-1.887	0.520	0.510	0.520	0.100	390,000,000
الأنوار القابضة	472,985	45,517	33	0.098	0.098	0.095	0.096	0.098	-0.002	-2.041	0.095	0.095	0.096	0.100	19,200,000
ريسوت للاسمنت	85,851	26,006	8	0.306	0.306	0.300	0.302	0.310	-0.008	-2.581	0.300	0.295	0.300	0.100	60,400,000
11		5,329,260	1,071,011	268											

السوق الموازية

الورقة المالية	العدد	القيمة	الصفقات	سعر الإفتتاح	أعلى	أدنى	سعر الإغلاق	الإغلاق السابق	التغير ر.ع	نسبة التغير٪	سعرأخر صفقة	آخر طلب	آخر عرض	القيمة الإسمية	القيمة السوقية
الجزيرة للخدمات	14,990	1,649	2	0.110	0.110	0.110	0.110	0.107	0.003	2.804	0.110	0.110	0.116	0.100	6,732,470
بنك العز الإسلامي	59,300	4,981	6	0.084	0.084	0.084	0.084	0.082	0.002	2.439	0.084	0.082	0.083	0.100	84,000,000
الأنوار لبلاط السيراميك	836,384	77,425	33	0.093	0.093	0.090	0.093	0.093	0.000	0.000	0.091	0.090	0.092	0.100	27,547,872
الدولية للاستثمارات المالية	1,069	78	1	0.073	0.073	0.073	0.075	0.075	0.000	0.000	0.073	0.073	0.080	0.100	15,000,000
السوادي للطاقة	40,681	3,133	6	0.077	0.080	0.077	0.077	0.077	0.000	0.000	0.080	0.077	0.080	0.100	55,009,288
العقاد للطاقة	120	10	1	0.084	0.084	0.084	0.084	0.084	0.000	0.000	0.084	0.081	0.084	0.100	122,858,523
المدينة تكافل	332,630	27,941	19	0.084	0.084	0.084	0.084	0.084	0.000	0.000	0.084	0.083	0.084	0.100	14,700,000
المصانع العمانية	3,000	1,812	1	0.604	0.604	0.604	0.552	0.552	0.000	0.000	0.604	0.554	0.604	0.100	86,940,000
النفط العمانية للتسويق	3,000	3,150	2	1.050	1.050	1.050	1.065	1.065	0.000	0.000	1.050	1.050	0.000	0.100	65,257,875
ظفار للتأمين	4,000	620	2	0.155	0.155	0.155	0.172	0.172	0.000	0.000	0.155	0.000	0.155	0.100	17,200,000
البنك الوطني العماني	30,000	4,780	3	0.160	0.160	0.159	0.159	0.160	-0.001	-0.625	0.159	0.157	0.159	0.100	258,525,471
بنك نزوى	763,592	66,433	24	0.087	0.087	0.087	0.087	0.088	-0.001	-1.136	0.087	0.086	0.087	0.100	130,500,000
جلفار للهندسة والمقاولات	403,983	31,723	30	0.080	0.080	0.077	0.079	0.080	-0.001	-1.250	0.078	0.077	0.078	0.100	22,908,470
الباطنة للطاقة	9,000	702	2	0.078	0.078	0.078	0.078	0.079	-0.001	-1.266	0.078	0.078	0.079	0.100	52,641,220
الأسماك العمانية	135,256	7,855	12	0.058	0.059	0.058	0.058	0.059	-0.001	-1.695	0.058	0.056	0.059	0.100	7,250,000
الخليجية لخدمات استثمار قابضة	175,990	10,031	10	0.057	0.057	0.057	0.057	0.058	-0.001	-1.724	0.057	0.056	0.057	0.100	3,354,063
عمان والإمارات القابضة	10,000	750	1	0.075	0.075	0.075	0.075	0.077	-0.002	-2.597	0.075	0.070	0.080	0.100	9,140,625
سيمبكورب صلالة	13,220	1,530	4	0.116	0.116	0.115	0.116	0.120	-0.004	-3.333	0.115	0.115	0.116	0.100	110,730,346
المدينة للاستثمار	40,239	1,011	4	0.026	0.026	0.024	0.025	0.026	-0.001	-3.846	0.024	0.024	0.027	0.100	5,178,785
فولتامب للطاقة	38,855	6,605	9	0.170	0.170	0.170	0.170	0.177	-0.007	-3.955	0.170	0.170	0.175	0.100	13,838,468
بنك اتش اس بي سي عمان	110,100	12,662	3	0.120	0.120	0.115	0.115	0.120	-0.005	-4.167	0.115	0.115	0.118	0.100	230,035,971
21		3,025,409	264,881	175											

جمالي حركة التداول

عدد الأوراق المالية المتداولة	قيمة التداول	الصفقات	القيمة السوقية	مرتفعة	منخفضة	مستقرة	المتداولة
8,354,669	1,335,892	443	18,296,166,021	2	16	14	32

المؤشرات INDICES PERFORMANCE

اسم المؤشر	نسبة التغير Var%	الفرق (نقطة) Var (points)	12-05-2019	13-05-2019	Index Name
مؤشر سوق مسقط 30	-0.66%	-25.33	3,865.51	3,840.18	MSM30 Index
مؤشر القطاع المالي	-0.65%	-41.00	6,316.40	6,275.40	Financial Index
مؤشر الصناعة	-0.74%	-33.47	4,538.07	4,504.60	Industrial Index
مؤشر الخدمات	-0.43%	-8.44	1,973.64	1,965.20	Services Index
مؤشر السوق الشرعي	-0.18%	-0.96	520.15	519.19	MSM SHARIAH INDEX
مؤشر العائد الكلي (جديد)	-0.66%	-26.91	4,107.70	4,080.79	MSM TOTAL RETURN (New)

بيانات التداول اليومية DAILY MARKET STATISTICS

التاريخ	إجمالي قيمة التداول Total Turnover	إجمالي عدد الأوراق المتداولة Total No. of Securities Traded	عدد الصفقات No. of Trades	قيمة السندات و الصكوك المتداولة Value of Traded Bonds and Sukuk	عدد السندات و الصكوك المتداولة Bonds and Sukuk traded	قيمة الأسهم المتداولة Turnover	عدد الأسهم المتداولة No of Share Traded	Date
12 مايو 2019م	816,044	3,821,281	207	274,188	285,612	541,857	3,535,669	12/May/2019
13 مايو 2019م	1,335,892	8,354,669	443	0	0	1,335,892	8,354,669	13/May/2019
نسب التغير (يومي)	63.70% ↑	118.64% ↑	114.01% ↑	-100% ↓	-100.00% ↓	146.54% ↑	136.30% ↑	Var% (Daily)

رسم وتصميم الوطن

«إياتا»: تباطؤ حجم الطلب العالمي على رحلات السفر الجوية خلال مارس ٢٠١٩

جنيف. «الوطن»:

أعلن الاتحاد الدولي للنقل الجوي "إياتا" أمس عن نتائج حجم الطلب العالمي على رحلات السفر الجوية خلال شهر مارس ٢٠١٩، والتي أظهرت ارتفاع الطلب المقاس وفقا لمعدل العائد على الراكب لكل كيلومتر (PRKs) بنسبة ٣,١٪، مقارنة بالشهر ذاته من العام الماضي، مُسجلاً بذلك أبطأ معدل لأي شهر على مدار الأعوام التسعة الماضية.

وعلى أساس معدل موسمي حافظ معدل النمو الأساسي على ثباته النسبي منذ أكتوبر ٢٠١٨ بواقع معدل سنوي بلغ ٤,١٪. كما حققت السعة (التي تقدر بعدد المقاعد المتاحة لكل كيلومتر ASKs) في شهر مارس ارتفاعاً بنسبة ٤,٢٪، وانخفض عامل الحمولة بواقع ٠,٩ نقطة مئوية ليصل إلى ٨١,٧٪.

وقال ألكساندر دو جونياك المدير العام والرئيس التنفيذي للاتحاد الدولي للنقل الجوي: بالرغم من تباطؤ نمو الحركة الجوية بشكل ملحوظ خلال شهر مارس، إلا أننا لا ننظر إلى هذا الشهر كمقياس مرجعي لما تبقى من عام ٢٠١٩، غير أنّ الخلفية الاقتصادية باتت تفرض تحديات أكبر، لا سيّما مع إجراء صندوق النقد الدولي لتعديلات تخفيضية في توقعات الناتج المحلي الإجمالي للمرة الرابعة خلال العام الماضي.

وأضاف: بالرغم من التباطؤ الذي شهده شهر مارس، تُحافظ النظرة المستقبلية للطلب على الرحلات الجوية على قوّتها. إذ لم يكن الربط الجوي على الصعيد العالمي أفضل مما هو عليه الآن على الإطلاق. وبات باستطاعة المسافرين الاختيار بين أكثر من ٢١ ألف من ثنائيات المدن على أكثر من ١٢٥ ألف رحلة جوية يومية. بينما تواصل أسعار تذاكر الرحلات الجوية انخفاضها بقيم حقيقية.

وقال دو جونياك: يمثل قطاع الطيران الترجمة الأفضل لمعنى الحركة الحرة لأكثر من ١٢,٥ مليون مسافر يصعدون على متن الرحلات الجوية كلّ يوم. غير أنه لا يزال قطاعا مليئا بالتحديات، نظرا للإخفاقات الأخيرة لشركات مثل "جيت إيرويز" و"واو إير"

واختتم: تتنافس شركات الطيران مع بعضها البعض بحدّة، ولكنّها تتعاون أيضا في مجالات مثل السلامة والأمن والبنية التحتية والبيئة، وذلك لضمان قدرة قطاع الطيران على تلبية ضعف الطلب الحالي المتوقع بحلول عام ٢٠٣٧. ويُشار إلى أنّ قادة القطاع سيجتمعون الشهر المقبل في سيؤول ضمن النسخة الخامسة والسبعين من الاجتماع السنوي العام للاتحاد الدولي للنقل الجوي والقمة العالمية للنقل الجوي حيث سيتطرق جدول أعمال الفعاليتين لهذه المسائل الحاسمة.

■ قطاع الطيران يمثل الترجمة الأفضل لمعنى الحركة الحرة لأكثر من ١٢,٥ مليون مسافر يصعدون على متن الرحلات الجوية كل يوم

«يدا بيد لمستهلك واع وتاجر ملتزم» حملة توعوية بشمال الشرقية

مسقط. «الوطن»:

أطلقت إدارة حماية المستهلك بإبراء مؤخرا الحملة التوعوية (يدا بيد لمستهلك واع وتاجر ملتزم) بالتعاون مع غرفة تجارة وصناعة عمان بمحافظة شمال الشرقية بهدف تسليط الضوء على مواد قانون حماية المستهلك الصادر بالمرسوم السلطاني رقم (٢٠١٤/٦٦م) لنشر الثقافة القانونية بين مختلف شرائح المجتمع.

وتأتي فكرة الحملة في نشر مواد إعلامية خاصة للتوعية بالمواد القانونية من قانون حماية المستهلك وإرسالها كرسائل جماعية عن طريق برامج التواصل الاجتماعي.

البريكست يدفع الشركات إلى الانتقال لألمانيا على نحو غير مسبوق

فرانكفورت . د.ب.أ: انتقلت العديد من الشركات العام الماضي إلى ألمانيا على نحو غير مسبوق، فبحسب بيانات مؤسسة الدعم الاقتصادي الألمانية (جيرمان تريد أند إنفست) قامت ٢٠٦٢ شركة ببناء أو توسيع مقار لها في ألمانيا، أكبر اقتصاد في أوروبا.

ووفقا للبيانات، التي نُشرت رسميا أمس، فإن أغلب المشروعات الاستثمارية تأتي من الولايات المتحدة (٣٤٥ شركة) ويحل في المرتبة الثانية سويسرا (٢٩٩ شركة)، ثم الصين (١٨٨ شركة)، ثم بريطانيا (١٦٨ شركة).

وبينما دفع خروج بريطانيا من الاتحاد الأوروبي الشركات للانتقال إلى ألمانيا، لم يكن السوق الألماني سهلا أمام المستثمرين الصينيين، حيث ارتفع عدد الشركات البريطانية التي أسست مقار لها في ألمانيا منذ التصويت على خروج بريطانيا من الاتحاد الأوروبي في صيف عام ٢٠١٦ بنسبة ٣٤٪، بينما تراجع عدد الشركات الصينية التي تأسست في ألمانيا في نفس الفترة الزمنية بنسبة ٣٣٪.

وقال المدير التنفيذي لمؤسسة الدعم الاقتصادي الألمانية (جيرمان تريد أند إنفست)، روبرت هيرمان، إن ألمانيا بوجه عام "مركز استثماري مفضل للشركات الأجنبية... ما يمكن إبرازه على نحو خاص هو هذا العدد غير المسبوق من الشركات البريطانية التي انتقلت إلى ألمانيا العام الماضي".

وبحسب البيانات، فإن حوالي ثلث الشركات الأجنبية تركز نشاطها في ألمانيا على المبيعات والتسويق، بينما تستفيد ١٧٪ من الشركات الأجنبية من ألمانيا كمركز للإنتاج والبحث العلمي.

المحكمة الابتدائية بصحار
أمانة سر المحكمة
إعلان قضائي

تعلن امانة سر المحكمة الابتدائية بصحار ان المدعية/ شركة برادات مطرح قد اقامت امامها الدعوى التجارية الفردية رقم:(٢٠١٩/١٣٠٤/١٤٨م) ضد المدعى عليها/شركة عالية اللوجستية والتي تطالب فيها: ١- الزام المدعى عليها بسداد مبلغ وقدره (٨٧٧٣ر.ع) ثمانية آلاف وسبعمائة وثلاثة وسبعون ريالا عمانيا. ٢- الزام المدعى عليها بسداد فائدة تأخيرية بواقع ٦,٥٪ من تاريخ رفع الدعوى وحتى تاريخ السداد الفعلي. ٣- الزام المدعى عليها بالرسوم والمصاريف ومبلغ (٥٠٠ر.ع) اتعاب المحاماة.

وقد تعذر اعلان المدعى عليها بالطرق العادية وهذا النشر يعتبر اعلانا لها بالصحيفة وتحديد جلسة ٢٠١٩/٥/٢٣م الساعة التاسعة صباحا بمقر المحكمة الكائن بولاية صحار/موليح مجمع المحاكم بالقرب من مستشفى صحار المرجعي موعدا لسماعها عملا بنص المادة (١١) من قانون الاجراءات المدنية والتجارية الصادر بالمرسوم السلطاني رقم ٢٠٠٢/٢٩م وعلى المدعى عليها الحضور شخصيا او وكيلها المفوض بالوكالة مصدقة حسب الاصول في الموعد والمكان المحددين اعلاه والرد على طلبات المدعية علما بأن الاعلان ينتج اثره من تاريخ النشر.

أمانة سر المحكمة

المحكمة الابتدائية بمسقط
أمانة سر المحكمة
إعلان حكم

تعلن امانة سر المحكمة انه في يوم الاحد الموافق ٢٠١٩/٣/١٧ قد صدر الحكم في الدعوى التجارية رقم:٢٠١٩/١٣٠١/١١ المقامة من بنك مسقط ضد/ ماجدولين دونوبي قضى بالزام المدعى عليها بسداد مبلغ وقدره ١١,٢١٠/٩١٣ر.ع (احد عشر الفا ومائتان وعشرة ريالات عمانية وتسعمائة وثلاث عشرة بيسة) عن القرض محل الدعوى والفائدة بواقع ٥,٧٥٪ سنويا من تاريخ رفع الدعوى وحتى تمام السداد الفعلي والمصاريف و-/١٠٠ر.ع (مائة ريال عماني) اتعاب المحاماة.

ولما كان المحكوم ضدها لم تحضر جلسة النطق بالحكم وتعذر اعلانها بالطرق العادية يعتبر هذا النشر اعلانا لها بالحكم عملا بالمادتين (١١، ٢٠٤) من قانون الاجراءات المدنية والتجارية الصادر بالمرسوم السلطاني رقم: ٢٠٠٢/٢٩م وتعديلاته.

أمانة سر المحكمة

المحكمة الابتدائية بالسيب
أمانة سر المحكمة
إعلان قضائي

تعلن أمانة سر المحكمة الابتدائية بان/حمد بن سعيد بن جمعة الستمي قد اقام الدعوى التجارية رقم:٢٠١٩/١٣٠٨/٥٥٣م ضد شركة التمثال للتجارة والمقاولات ويمثلها طارق بن سليمان بن شمبيه البلوشي للمطالبة بالآتي: ١- الزام المدعى عليها بسداد مبلغ (٧٠٠٠ر.ع) سبعة آلاف ريال عماني والمسددة من المدعي مع الزامها بغرامات التأخير المترتبة على العقد. ٢- الحكم بالزام المدعى عليها بالتعويض بمبلغ (٥٠٠٠ر.ع) خمسة آلاف ريال عماني تعويضا عن الاضرار المادية التي اصابت المدعي طبقا لعناصر المسؤولية العقدية مع الزام المدعى عليها بمصروفات الدعوى.

ونظرا لتعذر اعلان المدعى عليها بالطرق العادية يعتبر هذا النشر اعلانا لها بموعد نظر الدعوى في يوم الخميس الموافق ٢٠١٩/٦/١٣م الساعة التاسعة صباحا بمقر المحكمة الابتدائية بالسيب (السيب. شارع مزون) عملا بالمادة (١١) من قانون الاجراءات المدنية والتجارية الصادر بالمرسوم السلطاني رقم٢٠٠٢/٢٩م وتعديلاته.

أمانة سر المحكمة

المحكمة الابتدائية ببركاء
أمانة سر المحكمة
إعلان قضائي

تعلن امانة سر المحكمة الابتدائية ببركاء بان المدعية: مروة بنت بدر بن محمد البلوشية قد اقامت امامها الدعوى التجارية رقم (٢٠١٩/٤٨) ضد المدعى عليها: اسحاق العلوي العالمية تطالب بالقضاء لها بالآتي: ١- بالزام المدعى عليها برد كامل المبالغ التي استلمتها من المدعية وقدرها (١٤٣٧٥ر.ع) اربعة عشر الفا وثلاثمائة وخمسة وسبعون ريالا عمانيا. ٢- الزام المدعى عليها بازالة ما قامت ببنائه من قواعد واعمدة بالمخالفة لاباحة البناء والرسوم والخرائط المقدمة وطبقا لما انتهى اليه الخبير في خلاصته النهائية وعلى حسابها الخاص وتسليم الارض خالية تماما من أية آثار. ٣- الزام المدعى عليها بان تؤدي للمدعية بالتضامن مع الاستشاري الذي تعاقدت معه مبلغا وقدره (١٨٧٥ر.ع) الف وثمانمائة وخمسة وسبعون ريالا عمانيا قيمة الاخطاء في تشييد ما اقاموه من مباني بالمخالفة لاباحة البناء. ٤- الزام المدعى عليها بان تؤدي للمدعية مبلغا وقدره (١٠٣٧٥ر.ع) عشرة آلاف وثلاثمائة وخمسة وسبعون ريالا عمانيا تشمل الغرامة التأخيرية وقيمة استئجار مسكن عن المدة من تاريخ انتهاء الاتفاقية وحتى اعادة بناء المنزل وتسليمه والتعويض عن الاضرار المعنوية التي لحقت المدعية وما فاتها من كسب وما لحقها من خسارة. ٥- الزام المدعى عليها المصروفات ومبلغ (٤٠٠ر.ع) مقابل اتعاب المحاماة.

ونظرا لتعذر اعلان المدعى عليها بالطرق العادية فيعتبر هذا النشر اعلانا لها بصحيفة الدعوى المعدلة وتم تحديد يوم الاربعاء الموافق:٢٠١٩/٥/٢٢م الساعة التاسعة صباحا بمقر المحكمة الكائن بولاية بركاء بالقرب من مركز شرطة بركاء موعدا لسماعها طبقا للمادة (١١) من قانون الاجراءات المدنية والتجارية الصادر بالمرسوم السلطاني رقم:٢٠٠٢/٢٩م وتعديلاته.

أمانة سر المحكمة

Ooredoo تطلق باقة بيانات خاصة لزوار بيت الله الحرام

مع حلول شهر رمضان المُبارك، تقدم Ooredoo باقة بيانات مميزة ذات قيمة مُضافة لعملائها المتوجهين للمملكة العربية السعودية لأداء مناسك العمرة. وستتيح خدمة جواز Ooredoo السعودية الفرصة أمام المعتمرين للبقاء على اتصال دائم بأهلهم وذويهم على مدار الساعة متجنبين ما قد يُعكر عليهم صفو رحلتهم الروحانية من ارتفاع الفاتورة عند عودتهم.

ويتوفر هذا العرض لجميع عملاء مسبق وشهري المسافرين إلى المملكة العربية السعودية ويسري لمدة ٣ شهور لتمكين زوار بيت الله الحرام من الاستفادة من مزاياه المتعددة. ويمكن للمشتركين الحصول على بيانات بسعة ٧ جيجابايت و٣٠ دقيقة مكالمات مقابل ١٠ ريالات عُمانية لمدة ١٠ أيام عند تفعيل جواز Ooredoo السعودية. ويجب على العملاء تحديد الشبكة يدويًا للتمتع بالخدمة دون أي قلق من التكلفة بالتعاون مع شركة الاتصالات السعودية (STC) أوموبايلي.

وقال فراس بن عبد الله الشيخ، مدير عام مبيعات الأفراد لدى Ooredoo: "ندرك قيمة شهر رمضان وما يتسم به من أجواء روحانية وبالأخص لعملائنا المتوجهين للمملكة العربية السعودية لأداء مناسك العمرة. كما أننا ندرك أهمية بقائهم على اتصال دائم بأهلهم وذويهم خلال تواجدهم في الأراضي المقدسة بالمملكة. وستضمن هذه الباقة استمتاع عملائنا براحة البال وعدم القلق من نفاد البيانات أو دقائق لمشاركة تجربتهم مع أحبائهم في الوطن".

ويمكن للعملاء زيارة تطبيق Ooredoo Oman للاشتراك في هذا الباقة، أو من خلال طلب الرمز (×١٤١×٩٧#) لعملاء شهري أو الرمز (×١٤١×٩٦#) لمشتركين مسبق وشبابية. وللحصول على المزيد من المعلومات، يمكن تنزيل تطبيق الشركة الرقمي أو زيارة إحدى صالات الشركة الـ ٥٨ المنتشرة في مختلف أنحاء السلطنة أو تصفح الموقع الالكتروني www.ooredoo.om/UmrahA.

وصول أحدث جيل من تويوتا هايس إلى السلطنة

■ تويوتا هايس تأتي بمزايا متطورة ومحركات قوية مع المزيد من الراحة في الركوب

لطالما عُدت تويوتا هايس الخيار المفضل في نقل الركاب والبضائع على مدى سنوات طويلة، كما ظلت هايس الخيار الأول لنقل الأغراض التجارية أو الشخصية لما توفره من مساحة رائعة وخيارات متنوعة في الجلوس.

واستمرارًا لإرثها العريق في نقل الركاب والبضائع مع ضمان مستويات عالية من الراحة والسهولة، كشفت تويوتا مؤخرا عن الجيل الجديد من حافلات وفانات هايس التي تأتي بمزايا سلامة متطورة ومحركات جديدة قوية مع المزيد من الراحة في الركوب ومجموعة متنوعة من المواصفات المبتكرة.

وتأتي هايس الجديدة بتصميم جديد للجسم الخارجي مع غطاء محرك ممتد للأمام، مما يوفر راحة أكبر للسائق والراكب الأمامي والمزيد من الاعتمادية والمتانة والجمال الوظيفي. كما تتمتع السيارة الجديدة كليا بخيارات أوسع لحجم الهيكل وطول قاعدة العجلات، وغيرها العديد من الخصائص الجديدة التي تهدف إلى تعزيز حصتها في سوق السيارات التجارية الخفيفة في الشرق الأوسط.

وتعليقا على إطلاق هايس الجديدة، قال تاكو إيشيكاوا، كبير مهندسي تويوتا هايس الجديدة كليا: "تم تطوير تويوتا هايس استنادًا إلى عبارة "فخر هايس" المحورية، وذلك تماشيا مع مفهوم كونها شريكًا مخلصًا يمنح الأفراد شعورًا بالأمان والرضا والفخر. ويعرف المالكون والسائقون والركاب أنهم في أيدٍ أمينة عندما يمتلكون تويوتا هايس أو يقودونها أو يركبون فيها". من جهته قال يوجو ميامونو الممثل الرئيسي للمكتب التمثيلي لشركة تويوتا في منطقة الشرق الأوسط وشمال إفريقيا: "يسرنا إطلاق تويوتا هايس الجديدة كليا في المنطقة وتزويد زبائننا بحل متكامل للنقل الآمن والسلس والفعال من حيث التكلفة، سواءً كان ذلك للركاب أو البضائع. وتتميز هذه السيارة بتصميم جديد لمقدمتها "شبه البارزة"، إذ يوفر ذلك مرونة استثنائية من خلال التحويلات والتخصيص لتلبية الاحتياجات المتنوعة للشركات والنقل الخاص".

وبالإضافة إلى موثوقيتها المعززة ومتانتها العملية وجمالها الوظيفي، تمتاز تويوتا هايس الجديدة كليا بتقديمها تجربة قيادة ديناميكية تعتمد على محركين جديدين، هما محرك ديزل ذو أربع أسطوانات سعة ٢,٨ لتر ومحرك بترول ذو ست أسطوانات V٦ سعة ٣,٥ لتر، مع إمكانية الاختيار بين ناقل حركة آلي أو يدوي ست سرعات. ولإثراء تجربة الزبائن، فقد تم تحديث تويوتا هايس الجديدة كليا من الداخل والخارج لتحقيق هدفين، يتمثل الأول في تطوير سيارة تزيد من الإنتاجية، والثاني هو توفير نقل آمن ومريح لكافة الركاب أينما كانوا. ولكل الراغبين في اقتناء الجيل الجديد كليا من تويوتا هايس، يمكنهم الآن الحصول عليها مع هدية نقدية من ٢٠٠٠ إلى ٢٥٠٠ ريال عُماني، قسيمة لولو شرائية بقيمة ٢٥ ريالاً عُمانيا، فرصة لدخول السحب على ٤ سيارات راف فور إل إي ودخول السحب الكبير على سيارة راف فور أدفنشر ٢٠١٩.

مزيل الرواسب من مازدا جديد مركز تاول للسيارات

■ مزيل الرواسب من مازدا يعمل على تنظيف محرك المركبات من جميع الرواسب والملوثات

جعل مركز تاول للسيارات . موزع السيارات الرائد في السلطنة والمنطقة . مزيل الرواسب من مازدا متاحًا في جميع مراكزها للخدمة وقطع الغيار المنتشرة في أرجاء السلطنة. ويتم تصنيع مزيل الرواسب . بالعنصر النشط الخاص . بواسطة شركة مازدا للسيارات؛ لأجل تنظيف محرك المركبات من جميع الرواسب والملوثات ولمضاعفة عمر المحرك وأدائه، كما يضمن مزيل الرواسب كفاءة أفضل للوقود حيث يقوم بشكل ملحوظ بالتقليل من خطر انبعاثات العادم. ويساعد مزيل الرواسب في القضاء على الرواسب التي تتشكل في غرفة الاحتراق وفوهات احتقان الوقود وأجزاء المحرك الأخرى. ومن الجدير بالذكر أنه يمكن استخدامه لجميع أنواع المحركات التي تعمل بالبنزين بالإضافة إلى محركات مازدا سكاي أكتف، ويعمل مزيل الرواسب . عند إضافته إلى خزان الوقود . على استخدام الوقود كوسيط لإزالة الرواسب المتراكمة في المحقن وصمامات السحب وغرفة الاحتراق والأجزاء الأخرى. بعد ذلك يعمل العنصر النشط الخاص على نقل هذه الرواسب إلى غرفة الاحتراق بحيث يسرع من عملية احتراقها، فبهذه الطريقة الفعالة والبسيطة ينظف مزيل الرواسب المحرك من الداخل ويحافظ على أدائه ويضمن إطالة عمره ويحسن من كفاءة الوقود. ووفقا لمركز تاول للسيارات . الموزع الوحيد لسيارات مازدا في السلطنة . "إن مزيل الرواسب من مازدا فعال في مكافحة بدء تردي المحرك والخمول الخشن واستجابة تسارع ضعيفة والطاقة غير الكافية، كفاءة منخفضة في استهلاك الوقود وانبعاثات العادم. حيث يعد مزيل الرواسب منتجًا حقيقيًا معتمدًا من شركة مازدا للسيارات، كما يساهم المنتج الفعال والمفيد في التقليل من نفقات الوقود، ويمكن استخدامه لجميع محركات مازدا بما فيها محركات السيارات الأخرى. ويمكن استخدامه كذلك لمحركات السيارات الجديدة للتحسين من أدائها. وللحصول على أفضل أداء للمحرك، يوصى باستخدام مزيل الرواسب من مازدا عند كل ١٠٠٠٠ كيلومتر." وجعل مركز تاول للسيارات من امتلاك مازدا فرحة مطلقة، وذلك بفضل خدمة ما بعد البيع الممتازة ، وتوافر قطع الغيار الأصلية لجميع طرازات مازدا، وموظفيها الفعالين، والعروض الترويجية المذهلة للعملاء. وفي السلطنة تم الاعتراف بمركز تاول للسيارات كاسم موثوق به في خدمة العملاء ورائد في مجال صناعة السيارات منذ عام ١٩٧٢. وهي شركة تابعة لمجموعة تاول، يمارس مركز تاول للسيارات أعماله وفقا لمبدأ الشركة الأم، وتضمن سهولة توفر محركات عالية الجودة إلى جانب أعلى مستوى من الخدمة لعملائها.

■ منتجات الصفاء للأغذية يتم تجهيزها بأحدث التقنيات في مجال تربية الدواجن

الصفاء للأغذية تقدم منتجات صحية وطازجة وشهية ١٠٠٪

تحرص الصفاء للأغذية . أكبر مشروع للدواجن في السلطنة والشركة الرائدة في مجال إنتاج الأغذية . على تقديم أفضل المنتجات ذات الجودة العالية للعائلات، والتي تتميز بطعمها الشهي ومكوناتها الطبيعية والطازجة.

وتؤكد الصفاء على جوهر فلسفة الشركة ومبدأها الأساسي المتمثل في تقديم الغذاء الصحي من خلال تشكيلتها الواسعة من المنتجات عالية الجودة، كما تؤكد أن نجاح الشركة قائم على التزامها بعهد الـ١٠٠٪ ذي الركائز الثلاثة الرئيسية: ١٠٠٪ حلال، ١٠٠٪ طبيعي، ١٠٠٪ شهي، وبالخبرة الممتدة التي تحظى بها الشركة باتساع عملياتها على مدى السنوات، تقدم وصفات طعام مبتكرة وجديدة، كما أنها معروفة بتقديم المنتجات الحلال والصحية والطازجة وهي الخيار المفضل لدى الكثيرين داخل السلطنة وخارجها.

ويقول المهندس محمد بن سهيل الشنفري، الرئيس التنفيذي لشركة الصفاء للأغذية: "تضمن شركة الصفاء للأغذية تقديم منتجاتها بشكل صحي وطبيعي، حيث تتم تربية الدواجن في مزارع الشركة، والتي تم تجهيزها بأحدث التقنيات في مجال تربية الدواجن، كما يتم الإشراف عليها من قبل كوادر فنية ذات خبرة واسعة في هذا المجال، كما يتم تغذية الدواجن بأعلاف طبيعية يتم تصنيعها بمكونات طبيعية في مصنع الاعلاف التابع للشركة؛ حتى نضمن وصول منتجاتنا إلى المستهلكين بجودة عالية".

وتتبع الصفاء للأغذية طريقة ذبح تتوافق مع تعاليم الشريعة الإسلامية. ويستطيع المستهلك في السلطنة ودول مجلس التعاون العربي بأن يطمئن عند شراء دجاج الصفاء ومنتجاته بأنها حلال ١٠٠٪.

الجدير بالذكر أن معالجة الدجاج تتم وفق شروط ومعايير تغليف ونظافة وبجودة عالية، لكي تصل للزبائن وهي طازجة وآمنة وشهية، كونها الشركة الرائدة في مجال الأغذية والدجاج الطازج، تملك الصفاء للأغذية فريق طبي يقوم بالإشراف على الدجاج بشكل يومي لضمان خلوها من الأمراض وحصولها على كمية متوازنة من الغذاء والماء، لضمان الحصول على منتج صحي وطبيعي. وتتبع شركة الصفاء أفضل الممارسات الدينية والصحية والأخلاقية، وتوجه اهتماماً كبيراً للتفاصيل ومعايير الأمن البيولوجي وفصوحات ضبط الجودة الصارمة في مصانعها، وذلك لضمان أن تصل منتجاتها إلى المستهلك طازجة وطبيعية وصحية وشهية وآمنة.

■ (من اليسار إلى اليمين) جيتيندرا بهانجري مدير قطع غيار الوطنية لدى موسى عبد الرحمن؛ وسوراج أمريت المدير الإقليمي لدى فيدول العالمية، وزهير البحري عميل فيدول أثناء حفل إطلاق عبوات زيوت فيدول الجديدة والفريدة في السلطنة والذي أقيم في فندق هرمز جراند ، حيث توفر العبوات الجديدة عبوات سعة ٤ لترات ولتر واحد.

عرض خاص على كروس أوفر إنفينيتي QX70

تقدم إنفينيتي بالسلطنة للعملاء صفقة رمضانية حصرية على كروس أوفر إنفينيتي QX٧٠، حيث يشمل العرض الخاص بشهر رمضان المبارك على إنفينيتي QX٧٠ سعرًا خاصًا، وهدية مضمونة، وتسجيلا مجانيا، وضمان المصنع، وبطاقة مساعدة من AAA في حالات الطوارئ على الطريق.

ويظل طراز إنفينيتي QX٧٠ أكثر تصميمات إنفينيتي جرأة مع سمات كروس أوفر الرياضية مما يجعلها مثالية لكل من يطمح في امتلاك سيارة رياضية بتصميم مميز وجريء، ولكنها مصممة بتصميم داخلي فسيح ومريح لجميع أفراد الأسرة. وتستمر الكروس أوفر عالية الأداء في إثبات أن الرفاهية لا يجب أن تكون مملة . على مستوى المظهر، أو الامتاع في الداخل أو في تجربة القيادة. وقال متحدث كبير في شركة إنفينيتي بالسلطنة: "كعلامة تجارية، كان رمضان دائمًا وقتًا مميزًا بالنسبة لنا حيث نواصل مشاركة روح العطاء خلال الشهر الفضيل. هذا العام، لدينا عرض حصري على إنفينيتي QX٧٠ يمكن لعملائنا الاستفادة منه، وضمان حصولهم على أفضل صفقة على سيارتهم المفضلة. يشتمل الطراز إنفينيتي QX٧٠ على خطوط خارجية مستوحاة من السيارة الرياضية، مع خط سقف مائل يعمل على تسهيل تدفق الهواء مما ينتج عنه ديناميكا هوائية فعالة تقلل من الاضطراب لاستهلاك أقل للوقود وركوب أكثر هدوءًا، مما يترك انطباعًا فوريًا ولا ينسى."

وسيكون جميع العملاء الذين يشترون سيارات إنفينيتي من مجموعة بهوان العالمية القابضة ش.م.م مؤهلين للمشاركة في مزايا عرض شهر رمضان، ويطبق هذا العرض على جميع الزبائن الذين يشترون مركبات إنفينيتي للاستخدام الشخصي فقط. ولا ينطبق على سيارات التأجير/ سيارة الأجرة/ سيارات تدريب السياقة/ الأساطيل وسيارات الوزارات. وهذا العرض الخاص على إنفينيتي QX٧٠ متاح حتى ٤ يوليو ٢٠١٩.

أبرز مزايا عرض شهر رمضان الزبائن الذين يشترون إنفينيتي QX٧٠ LUXE ٣,٧ SENSORY خلال فترة العرض مؤهلون للحصول على سعر خاص كما يحق لكافة الزبائن الذين يشترون مركبات انفينيتي QX٧٠، خلال فترة العرض الحصول على هديتين: ساعة فريدريك كونستانت رجالية ونسائية. كذلك يحق لكافة الزبائن الذين يشترون مركبات إنفينيتي QX٧٠ خلال فترة العرض الحصول على تسجيل مجاني في العام الأول. ايضا يحق لكافة الزبائن الذين يشترون مركبات إنفينيتي QX٧٠ خلال فترة العرض الحصول على ضمان المصنع لمدة ٣ سنوات/ ١٠٠ كلم. فضلا عن انه سيتم توفير بطاقة المساعدة المجانية على الطريق/ AAA لمشتري سيارات إنفينيتي الصالون والسيارات الرياضية فقط. سيكون هذا الدعم في العام الأول فقط وبحسب الدعم المقدم من AAA عُمان والإمارات.

وتأتي جميع سيارات QX٧٠ مزودة بمحرك V٦ بتكنولوجيا الكامتين DOHC ٢٤ صمامًا سعة ٣,٧ لتر مع تقنية التحكم المتغير في رفع الصمام (VVEL) من إنفينيتي، والتي تعمل باستمرار على ضبط توقيت الصمامات وكميات الرفع، مما يوفر كفاءة أعلى للوقود مع عزم دوران أعلى وانبعاثات محسنة مقارنة بالمحركات التقليدية ذات تقنية توقيت الصمام المتغير. أعمدة الكامات VVEL، التي تتميز باستمرار بالتحكم في الرفع المتحد مع نظام التحكم في توقيت الصمام المتغير بشكل مستمر (CVTCS)، تسمح بخط أحمر عند ٤٨٠٠ دورة في الدقيقة.

ويشتمل المحرك على كتلة ورؤوس من الألمنيوم ونظام خنق يتم التحكم فيه إلكترونيا وتم ضبطه خصيصًا للاستخدام في QX٧٠. تم تصنيف المحرك بقدرة ٣٢٥ حصانا و٢٦٧ رطلًا من عزم الدوران. جنبا إلى جنب مع تقنية رفع الصمام المتغير VVEL ، يتميز تصميم المحرك V٦ المتطور أيضا بسلسلة توقيت صامتة للتشغيل الهادئ، وسجلات كرنك مصقول "مايكروفينيش" وأذرع للكامات، ومكابس خفيفة الوزن مغلفة بالراتنج، ونظام عادم مزدوج مع فتحات عادم متساوية الطول وضغط عادم منخفض بكاتم للصوت للمساعدة في تحسين تنفس المحرك.

وتقوم شركة سهيل بهوان للسيارات بدعم نمو سيارات إنفينيتي في السلطنة من خلال التركيز بشكل أساسي على تحقيق أقصى قدر من رضا العملاء وتوفير خدمات راقية ما بعد البيع. مع وجود شبكة تضم أكثر من ٤٠ معرضًا ومركزًا للصيانة ومنفذًا لبيع قطع الغيار، حيث نجحت الشركة في أن تبني على إرث كبير من الثقة والتميز وتضيف قيمة مقابل المال لكل عميل من العملاء.

المحكمة الابتدائية بالسيب
أمانة سر المحكمة
إعلان قضائي

تعلن امانة سر المحكمة الابتدائية بالسيب بأن/سالم بن سعيد بن خلفان الشبلي تقدم بالدعوى المدنية ايجارات رقم: ٢٠١٩/١٥٠٩/٢٢٥م ضد/محمد ابراهيم كهول سوفي الله مطالبا فيها الحكم بالزام المدعى عليه: ١. الاخلاء وتسليم العقار خاليا من الشوائب. ٢. دفع الايجارات المتأخرة وقدرها (١٢٧٥ ريالا عمانيا) وما يستجد من ايجارات. ٣. دفع فواتير الكهرباء والمياه. ٤. مصاريف الدعوى.

وقد تعذر اعلان المدعى عليه بالطرق العادية، وهذا النشر يعتبر اعلانا له بالدعوى وتحديد يوم الاحد الموافق ٢٠١٩/٦/٩م الساعة التاسعة صباحا بمقر المحكمة الكائن (السيب . الخوض بالقرب من جامع السيدة ميزون بنت أحمد) موعدا لسماعها وينتج الاعلان اثره من تاريخ النشر عملا بنص المادة (١١) من المرسوم السلطاني رقم٢٠٠٢/٢٩م وعلى المدعى عليه الحضور شخصيا (او وكيله المفوض بوكالة مصدقة حسب الاصول) في الموعد والمكان المحددين اعلاه والرد على طلبات المدعي خلال المدة المحددة سالفة البيان.

أمانة سر المحكمة

المحكمة الابتدائية بالسيب
امانة سر المحكمة
اعلان طلب تنفيذ حكم

تعلن امانة سر المحكمة بان طالبة التنفيذ/الشركة الوطنية للتمويل ش.م.ع.ع تقدمت بطلب التنفيذ التجاري رقم:٢٠١٨/٢٥٤٨م لتنفيذ الحكم الصادر في الدعوى التجارية رقم:٢٠١٧/٨٦٨م بالزام المنفذ ضدهما/الدليل السريع للسيارات ش.م.م - شريفة بنت سعيد بن عبدالله الحديدية، بالزامهما بسداد مبلغ وقدره (٢١,٥٨٥ر.ع) واحد وعشرون الفا وخمسمائة وخمسة وثمانون ريالا عمانيا والفائدة بواقع ١٠,٨٪ سنويا والتصريح ببيع المركبة المرهونة لصالح المدعية والمصاريف واتعاب المحاماة.

ونظرا لتعذر اعلانهما بالطرق العادية، فقد تقرر توجيه هذا الاعلان اليهما عن طريق النشر متضمنا تكليفهما بالوفاء بما هو مطلوب منهما خلال سبعة ايام من تاريخ النشر، عملا بالمادة (١١) من قانون الاجراءات المدنية والتجارية الصادر بالمرسوم السلطاني رقم: ٢٠٠٢/٢٩م وتعديلاته.

أمانة سر المحكمة

المحكمة الابتدائية بصحار
أمانة سر المحكمة
إعلان حكم لسريان ميعاد الاستئناف

تعلن أمانة سر المحكمة الابتدائية بصحار انه بتاريخ ٢٠١٩/٤/٨م صدر الحكم التالي في الدعوى العمالية الفردية رقم:٢٠١٩/١٤٠٨/٨٧م) لصالح/ علي بن محمد بن خميس المرزوقي ضد المدعى عليها/ الطوق للتجارة وانظمة التحكم حكمت المحكمة بالزام المدعى عليها بان تؤدي للمدعي العلاوة الدورية شهريا بمقدار ٣٪ وفقا للراتب الاساسي اعتبارا من يناير ٢٠١٨م ويناير ٢٠١٩م ومبلغ وقدره (٦٦٠ر.ع) ستمائة وستون ريالا عمانيا ومستحقاته من الرواتب والزمتها بالمصاريف ورفضت ماعدا ذلك من طلبات.

ولما كان المحكوم عليها لم يحضر احد من طرفها جلسة النطق بالحكم وتعذر اعلانها بالطرق المعتادة، فان هذا يعتبر اعلانا لها بالحكم طبقا للمادتين (١١،٢٠٤) من قانون الاجراءات المدنية والتجارية الصادر بالمرسوم السلطاني رقم(٢٠٠٢/٢٩م).

أمانة سر المحكمة

المحكمة الابتدائية ببدية
أمانة سر المحكمة
إعلان قضائي بالنشر

تعلن أمانة سر المحكمة الابتدائية ببدية بأن المدعي/ موسى بن عبدالله بن احمد الشامسي قد طلب اعلان المدعى عليه (عبدالله بن الماس بن سالم الحجري) في الدعوى المدنية رقم (٥٩/م/٢٠١٩م) عن طريق النشر مطالبا بـ: ١- الزام المدعى عليه بدفع مبلغ وقدره (١٤,٨٠٠ر.ع) اربعة عشر الفا وثمانمائة ريال عماني. ٢- الزام المدعى عليه بتعويض المدعي مبلغا ومقداره (١٠٠٠٠ر.ع) عشرة آلاف ريال عماني عما لحقه من ضرر مادي ومعنوي. ٣- الزام المدعى عليه بالرسوم والمصاريف ومبلغ (١٠٠٠ر.ع).

وقد تعذر اعلان المدعى عليه لعدم وجود محل اقامة معروف له وهذا النشر يعتبر اعلانا له بالدعوى وتحديد جلسة يوم الاربعاء بتاريخ ٢٠١٩/٥/٢٩م الساعة التاسعة صباحا بمقر المحكمة الابتدائية ببدية- المنترب - بجانب مكتب الوالي موعدا لسماعها طبقا لنص المادة (١١) من قانون الاجراءات المدنية والتجارية الصادر بالمرسوم السلطاني رقم:٢٠٠٢/٢٩م.

أمانة سر المحكمة

جوائز مسابقة الوطن لشهر رمضان
صوت الفكر المتجدد
AL WATAN
Voice of Oman In The Arab World
رمضان مبارك
مقدمة من الوطن
١٥٠٠ ريال نقداً
مقدمة من الوطن
١٠٠٠ ريال نقداً
مقدمة من الوطن
٧٥٠ ريالا نقداً

السدرة العقارية
AL SEDRAH REAL ESTATE
على جميع الوحدات بمناسبة شهر رمضان
10%
مشروع
اللوتس
برأس الحمراء
القرم
وحدات سكنية للبيع بمشروع
LOTUS COMPLEX
جراج خاص - كاميرات مراقبة - أمن وحراسة
بوابات الكترونية - صالة العاب رياضية - حمام سباحة
- مساحات تجارية للإيجار
في أرقى موقع بمرتفعات برأس الحمرا - القرم
- شقق غرفة وغرفتان تبدأ من ٨٥ مترا.
- مساحات تجارية متنوعة تلبي جميع الإحتياجات تبدأ من ٤٠ مترا مربعا بالطابق الأرضي.
أحد مشاريع شركة السدرة العقارية التابعة للمجموعة الذهبية القابضة
للحجز والاستعلام
LOTUS
Address: Golden Group of Companies Building, Sultan Qaboos City.
94293244 97447754
94293246 97377355 91112441
info@alsedrah.com
www.alsedrah.com

رمضان مبارك
RAMADAN MUBARAK
أثاث فهمي
FAHMY FURNITURE
تنزيلات كبرى
20% إلى 60%
مسقط: ٢٤٤٩٢٠٠٠
الأحد إلى الخميس من ٨:٣٠ ص - ٢:٣٠ م ومن الساعة ٧:٠٠ م - ١٢:٠٠ ص
السبت من ٩:٠٠ ص - ١:٠٠ م ومن الساعة ٧:٠٠ م - ١٢:٠٠ ص
صلالة: ٢٣١٣٦١٢٠
السبت إلى الخميس من ٩:٠٠ ص - ١:٠٠ م ومن الساعة ٧:٠٠ م - ١٢:٠٠ ص

4 هوم
مقومات الحياة
الجائزة: قسائم أثاث راقي
اهلا رمضان
٢٠-٥٠٪ خصم
تنزيلات
أثاث غرفة المعيشة | أثاث غرف النوم | أثاث غرف الطعام
أثاث أطفال | أثاث ناعم | ديكورات منزلية
مدينة السلطان قابوس قرب الواحة مول
هاتف رقم: ٢٤٦٩٣٧٠٧ ٩٦٨+ ، فاكس رقم: ٢٤٦٩٣٥٨٣ ٩٦٨+
الحيل الجنوبية شارع الخدمات بالقرب من مسجد عثمان بن عفان
هاتف رقم: ٢٤١٨٤٧٨٣, ٢٤١٨٤٥٣٥ ٩٦٨+
enquiry@4homestores.com +968 92726080 YouTube/4homeoman
www.4homestores.com

تدشين مكيف هواء "بأداء ٧ نجوم" في عُمان
زعانف تبريد ذهبية
هواء ثنائي الأبعاد
تحكم عن طريق الواي فاي
التشغيل الآلي
SKM
اجهزة تكييف هواء
AIR CONDITIONING EQUIPMENT
اس كي ام، الاسم الرائد والموثوق في ابتكار حلول التبريد، يقدم لكم تشكيلة جديدة من مكيفات سبليت. قم بتبريد منزلك هذا الصيف مع مكيف الهواء ذو الطراز العالمي من العلامة المعروفة بتاريخها الأسطوري الممتد على مدار أربعة عقود.
دلل منزلك بأداء النجوم
تتوفر أيضا مكيفات السقف ومكيفات دكت المركزية ومكيفات كاسيت.
أداء عالي مع كفاءة في استهلاك الطاقة
منتج خليجي
غاز تبريد صديق للبيئة (R410A)
تبريد توربو
تكاليف تشغيل قليلة
ضمان ٥ سنوات على ضاغط الهواء
تقديم وتسجيل الشكاوى ٧٢٤
KR
كيمجي رامداس
منذ ١٨٧٠
قسم تكييف الهواء والتبريد
متوافق مع معايير كفاءة استهلاك الطاقة في عُمان
مسقط: ٢٤٨٣٢٦٠١، ٢٤٦١٣٢٥٧، صحار: ٢٦٨٤٤٤١٩، نزوى: ٢٥٤١٠١٤٥ محول: ٤٤، صور: ٢٥٥٤٠٩٢٠، إبراء: ٢٥٥٧٠٤٢٥، صلالة: ٢٣٢٩٤١٨٤، شرف دي جي
تتوفر أيضاً في متاجر ومحلات تجارية أخرى في عُمان.
مع الصيانة والخدمات، متواجدون على مدار اليوم لخدمتكم، اتصلوا بنا على ٩٦٨+ ٩٢٧٦٧٧٧٨
٨٠٠٧٥٠٠٠ الرقم المجاني
الأحد-الخميس: ٩ صباحا-٧ مساء
الجمعة و السبت: تتوفر خدمة إعادة الاتصال
س.ت: ١/٠٢٠٨٥/٤

Since 1898
KING KOIL
WAKE UP TO BETTER TOMORROWS
لغاية ٤٥٪ على
كن حيث طمأنينتك وراحتك
واستفد من الخصومات لغاية ٤٥٪ على كافة المنتجات الخاصة بالنوم والمراتب، ويحصل أول عشرة زبائن على حزمة مجانية من الوسائد الممتازة عند شراء مرتبة.
ينتهي العرض في ١٠ يونيو ٢٠١٩.
iMattress
KING KOIL
AERO
100 Years of Expertise
www.KingKoilme.com
صالة كينج كويل في مسقط محل رقم ٣، مركز الرائد للأعمال، مقابل مركز سابكو، قرم، مسقط هاتف: ٩٦٨٢٤٦٦٥٣٦٩+

جمعية المصارف العُمانية تنظم فعاليات بمناسبة اليوم العربي للشمول المالي

■صورة جماعية للمشاركين في إحدى فعاليات اليوم العربي للشمول المالي

تزامنا مع الاحتفال باليوم العربي للشمول المالي شاركت مؤخرا جمعية المصارف العُمانية في التعريف بهذه المناسبة وتعزيز مجالات التوعية بالعمل المالي والمصرفي والدور الذي تقوم به المصارف في مجال التنمية الاقتصادية.

ونظمت جمعية المصارف العمانية في كلية الدراسات المصرفية والمالية فعالية بعنوان اليوم العربي للشمول المالي، وحضر هذه الفعالية مجموعة من الطلبة والطالبات الذين يمثلون الجامعات والكليات في مسقط، وتهدف هذه الفعالية الى تعريف وتوعية فئة الشباب بأساسيات الاقتصاد العُماني ودور القطاع المصرفي في التنمية الاقتصادية وذلك لتعزيز الثقافة المالية لدى هذه الفئة من المجتمع.

كما قامت جمعية المصارف العُمانية بتنظيم فعاليات أخرى خارج مسقط بالتعاون مع البنك المركزي العُماني في صلالة، أقيمت هذه الفعالية في منتجع ميلينيوم صلالة حضر هذه الفعالية مجموعة من الطلبة والطالبات من الجامعات والكليات في ظفار، وأعضاء من جمعية المرأة العُمانية وجمعية النور للمكفوفين وجمعية البهجة العُمانية للأيتام. أيضا قامت الجمعية بفعالية أخرى بالتعاون مع البنك المركزي بتنظيم فعالية في صحار وذلك في فندق راديسون بلو صحار.

عروض حصرية على ميتسوبيشي مونتيرو سبورت خلال شهر رمضان

أتاحت الشركة العامة للسيارات . الوكيل الرسمي لسيارات ميتسوبيشي في السلطنة . عددا من الفرص للمشترين المحتملين لاقتناء مركبة ميتسوبيشي مونتيرو سبورت مع حملة رمضان الاستراتيجية (خليها علينا).

ويتيح العرض للمشترين فرصة الحصول على هدايا نقدية وقسائم شراء مجانية إضافة للكثير من المزايا على مونتيرو سبورت التي تحظى بمكانة في سوق سيارات الدفع الرباعي بما تمتاز به من تصميم خارجي أنيق وتصميم داخلي فاخر. ستقدم الحملة . التي تمتد لغاية ١٣ يونيو . لمشتريها هدايا نقدية من ٢٣٩٥ ريالا عمانيا إلى ٣٣٠٠ ريال عماني مع قسائم شراء مجانية.

وقال مانوج راندي المدير العام للشركة العامة للسيارات: "إن بمقدور هذه المنصة جذب مشترين محتملين لاقتناء مونتيرو سبورت هذا الموسم"، مشيرا بذلك إلى أن هذه الحملة مخصَّصة لإيجاد حل عملي للمشترين الذين يواجهون قيودا وعوائق مالية.

وإلى جانب الهدايا النقدية وقسائم الشراء المجانية، سوف يتمتع المشترين بمزايا طويلة الأجل مصمَّمة لتسهيل وتيسير عملية الاستثمار في سيارة دفع رباعي حديثة ورفيعة المستوى. ويشمل العرض ما يلي: الإعفاء من الفوائد، وتأمين مجاني، وصيانة مجانية من سنتين/٣٠,٠٠٠ كم إلى ٤ سنوات/٥٠,٠٠٠ كم، ومزايا استبدال مركبة بأخرى، وضمان غير محدود المسافة، ومساعدة على الطريق لمدة ٦ سنوات.

وتعليقا على العرض، قال راندي: "كجزء من حملة (خليها علينا) الرمضانية، صممنا العرض بدقة ليلبي احتياجات زبائننا فنحن دائما ما نأخذ طلبات زبائننا المحتملين واقتراحاتهم في الاعتبار، وتعد هذه الحملة دليلًا على أن خدماتنا تتمحور حول الزبون فقط. وتزامنا مع الشهر الفضيل الذي ينشر رسالة الخير والعطاء، يرتكز العرض على الوصول للمشترين عبر تقديم عروض سخية".

وصنعت ميتسوبيشي مونتيرو سبورت منذ إطلاقها في عُمان قبل أكثر من ثلاثة أعوام مكانةً قوية في مجال صناعة السيارات، إذ ساعدت في تعزيز حس الاكتشاف والرغبة في خوض المغامرات. فمع نظام التعليق الممتاز واختيار سهل للدفع الرباعي ونظام القيادة في الطرق الوعرة وميزات الأمان الحديثة، تتمتع مونتيرو سبورت بكل ما يرغب فيه محبو المغامرات للاستمتاع بالنزهات الخارجية.

■ ميتسوبيشي مونتيرو تمتاز بتصميم خارجي أنيق وتصميم داخلي فاخر

التزام .. مصداقية
الوطن
صوت عمان الاعلامي الأول

مسقط: 24491919 / 24490155
مكتب صلالة : 23294201
مكتب عبري : 25690700
مكتب نزوى : 25411202
مكتب صحار : 26844449

اعلانات الوطن Classified

أيد عاملة

الحياة
لإستقدام الأيدي العاملة
يسر مكتب الحياة
لإستقدام الأيدي العاملة
أن يعُلن لزبائنه الكرام
عن توفر طلبات
(عاملات منازل
+ مربيات أطفال)
من الجنسية الفلبينية
وبأسعار مغرية
وسرعة في الوصول
كما نقوم
بتوفير كافة المهن
حسب الطلب
من الجنسية الفلبينية
والهندية
موقعنا:
المعبيلة الجنوبية
٢٤٠٥٠٩٥٩
٧١٥١٦٦١٣
٧١٥١٠٠٩٤

البيان
لإستقدام الايدي العاملة
عاملات منازل
الجنسية الفلبينية
مسلمات ومسيحيات
نوفر مهن على حسب الطلب
.موقعنا الخوير.
خدماتنا مصممة لراحتكم
عرض خاص لمدة محدودة
٢٤٤٨٨٨٧٥.
٩٩٨٢٧٠٣٧

مؤسسة أبها العربية
للايدي العاملة
عاملات منازل وعمال
في جميع المهن
من سريلانكا
والهند واوغندا والفلبين
وجلب عمال بناء
وجلب عاملة منزل
مع زوجها سائق خاص
الوصول خلال اسبوعين
والدفع بعد الوصول
موقعنا:
شارع الخوض التجاري
بناية بيتزا هت
٢٤٥٤٦٧٣٣
٩٢٠٦٢٠٢٥
٩٩١٥٠٠٤٥

أيدي عاملة
لدينا طلبات
(مسلمات . مسيحيات)
اريتيريا والهند
والفلبين وسريلانكا
وبنجلاديش
٩٥٤٨٢٢٨٦
٢٤٢٨٨١٨٤

تلسكوب
لدينا عاملات منازل
من نيجيريا وسيراليون
والهند
٩١٢٧١٥٥٨

العائلة
لإستقدام الأيدي العاملة
يسر مكتب العائلة
لإستقدام الأيدي العاملة
أن يعُلن
لزبائنه الكرام
عن توفر طلبات
(عاملات منازل
+ مربيات أطفال)
من الجنسية الفلبينية
وبأسعار مغرية
وسرعة في الوصول.
كما نقوم
بتوفير كافة المهن
حسب الطلب
من الجنسية
الفلبينية والهندية
موقعنا:
الخوير
٢٤٤٨٨٠٠٢
٢٤٤٨٨٠٠١
٩٣٩٠٥٥٠٣

دورات

فرصة ذهبية
دورات تدريبية
على كرة البلياردو
بيد الكابتن المحترف جورج
للحجز
٩٨٣٧٧١٨٨
٩٩٨١٢٢٧٤

اعلان

نقوم
بأعمال الديكور
والحدائق
وبيع ربر الملاعب
بالاقساط
٩٧٤١٤٨٧٣

وظائف شاغرة

مطلوب مدير تدقيق داخلي عربي
خبرة لا تقل عن ١٠ سنوات
حاصل على شهادات مهنية
في التدقيق الداخلي
حاصل على شهادة Cisa
يجيد اللغتين العربية والانجليزية
قراءة وكتابة والإلمام بالقوانين
والأنظمة المالية والتجارية
المعمول بها في السلطنة
ترسل السيرة الذاتية
على البريد الالكتروني التالي
recruitoman2019@gmail.com

مطلوب محنية
ذو خبرة وكفاءة عالية
لتجهيز العرائس
لصالون راقي بالخوض
٩٥٧٧٩١٤٤ بالواتساب

مطلوب عاجلا
.معلمة مجال اول
.معلمة مجال ثاني
.معلم / معلمة دراسات
اجتماعية
.معلم / معلمة احياء ثانوي
المؤهل:
جامعي / تربوي
+ خبرة
للاتصال ٢٤٧٠٥٦٠٥
(أ/ مصطفى)

شركة دعاية وإعلان في مسقط
تطلب:
عدد (٢) مندوبة إعلانات
الشروط:
. شهادة جامعية او دبلوم
.خبرة
.لديها رخصة قيادة سيارة
.العمر لا يزيد عن ٣٥ عاما
.دوام كامل او بالعمولة
ترسل السيرة الذاتية
والشهادات الدراسية وشهادة
الخبرة وصورة جواز السفر
وبطاقة العمل لمن تعمل
على البريد الالكتروني:
mohmeedosman@yahoo.com
للتواصل واتساب : ٩٩٤٦٦٨٩٩

صيانة

صيانة وتركيب
المكيفات (المركزية)
بـ ٦ ريالات
٩٧٠٧٨٣٢٩
٩٥٥٦٣٨٥٨

صيانة
جميع أنواع المكيفات
بيع وشراء المكيفات
الجديدة والمستخدمة
وصيانة وتصليح
٩٥٧٧٩٦١٦

صيانة وتركيب
المكيفات المركزية
٩٩٧٢٣٥٨٥

للبيع سيارات

نشتري السيارات
المستعملة والمدعومة
والسكراب والدفع
نقدا
٩٤٤٦٦٨٣٦

الوافي
لبيع وشراء السيارات
بورش كاريرا اس.٢٠١٧
كاديلاك اكس تي اس.٢٠١٣
رينج روفر سبورت.٢٠٠٨
بورش تيربو اس.٢٠١٤
رينج روفر فوج.٢٠١٣
بورش كايين اس.٢٠٠٨
انفينيتي Q50.٢٠١٨
مرسيدس I 400.٢٠١٦
مرسيدس CLS.٢٠١٥
كاديلاك ITC.٢٠١٣
رينج روفر فوج.٢٠٠٩
تويوتا لاندكروزر.٢٠١٦
VXI.٢٠١٤
سانجيونج كوريندا.٢٠١٠
نيسان ماكسيما.٢٠١٠
رينوت داستر.٢٠١٥
سوبارو ليجاسي.٢٠١٤
فولكس باسات.٢٠١٠
بورش ٩١١ اس.٢٠٠٨
بورش كاريرا.١٩٩٨
ميتسوبيشي لانسر.٢٠١٦
جيب شيروكي.٢٠١٢
موستانج.٢٠١٣
مرسيدس S500.٢٠١٢
جي ام سي تيرين.٢٠١٦
ماسيراتي كواترو بورتي.٢٠٠٥
جيب شيروكي.٢٠٠٠
BMW X5.٢٠٠٧
تويوتا انوفا.٢٠١١
أرقام التواصل :
٩٢١١١٨٨٨
٩٦٦٦٥٢٢٢
٩٦٦٦٢١١١
المكتب:
٢٤٥٩٥٥٥٦
الموقع :
الغبرة
بجانب بلدية بوشر
على الشارع العام
وبجانب مجمع اطلس
نتعامل مع
جميع شركات التمويل

يطلب عملا

مهندسة كهرباء MEP سودانية
خبرة اكثر من سنتين
في مجال الاستشارات الهندسية
وأنظمة المباني
٧١٩٧٧٤٦١

مهندسة سودانية
خبرة سنة
في تصميم واختيار
الأنظمة الالكترونية
خبرة في تصميم بإستخدام
ALtium designer
٧١٩٧٧٤٦١

عربية تجيد عمل
الحلويات العصرية
والتقليدية
٩٤٦٠٠٩٥٦

مهندس ميكانيكي سوداني
خبرة ٦ سنوات
٩١٢٧١١٨٢

مهندس مدني سوداني
خبرة ٧ سنوات
في الامارات والسودان
قادر على
إيجاد الحلول المتواجدة
في المواقع
والإدارة
٩٣٩٨٧٦٥٠

محاسب سوداني
لديه خبرة
في برامج الحاسب الآلي
يجيد اللغة الإنجليزية
يبحث عن عمل
٩٥٠٤٢٩٣١

معلمة رياضيات
وكيمياء وفيزياء
٩٤٧١٤٦٠٢
٩١٣٥٠١٤٧

سوداني بكالوريوس
إحصاء
وماجستير في الإحصاء
والاقتصاد القياسي
ومعرفة ممتازة
SPSS و EVIEWS
مهارات الحاسب الآلي.
ويعمل حاليا
مندوب بمكتب العمل
بالسودان
٧٢٢٠٧٣١٩

مطلوب

في الرسيل
والمعبيلة والعامرات
نبيع اراضيكم
الصناعية والسكنية
٩٩٣٢٣٩٥٧
٩٧٩٢٨٨١٧

للبيع او الشراء

أراض بمحافظة مسقط
وولاية بركاء
من الملاك مباشرة
٩٩٠١٨١١٠

فقدان

فقد المدعو ماهر احمد الحاجي
سوري الجنسية جواز سفره
رقم (N/011372306)
فعلى كل من يعثر عليه التكرم
بتسليمه لأقرب مركز للشرطة

مطاعم

الشواء العماني
نقوم بإعداد الشواء
بالطريقة العمانية التقليدية
للحجز
٩٢٦٢٨٣٤٣

للبيع مشروع

حاوية مراتب طبية
خمس نجوم
بسعر المصنع ٩٠ حبة
٩٩٣١٢٥١٥

مكتب أيدي عاملة
للبيع بمسقط
لعدم التفرغ
٩٢٨٠٩٥٢٨
٩٦٤٠٧٨٩٩

حج وعمرة

عمرة
حملة خليفة القرني
تواريخ الرحلات
٨ رمضان
١٧ رمضان
٤ أيام بمكة
ويوم بالمدينة
٩٩٤٥٨٨٠٩
٩٢٤٤٩٤٧٦
٩٩٦١٩٣٤٧

حج وعمرة

حملة عُمان
علي راشد الحكماني
للحج والعمرة
رحلات عمرة
اسبوعية جوية
وبرية متواصلة
اقامة في مكة والمدينة
والاكل ذهاب وعودة
الاسعار
حسب الشروط
تخليص تأشيرات
العمرة للوافدين
وتأجير الحافلات
٩٩٣١١٣١٠
الوافدين
٩٩٧٠٧٢٤٨
٢٤٥٦٦٠١٦
٩٩٣٦١٩٨٢
٩٠٧٧٧٨٥٨

عمرة
قباء للحج والعمرة
رحلات أسبوعية طوال العام
بالبر والجو
رحلات رمضان
٥/١٢.٥/١٦
٥/٢٠.٥/٢٤
٥/٢٨
للاستفسار
٢٤٤٩٠٤٥٦
٩٧٩٤٠٠٤١
٩٣٣٦٩٢٢٩

تنظيف

البريق
تنظيف وتلميع المباني
والمنازل والمفروشات
بأسعار مناسبة
٩٥٦٤٣٤٣٢
٩٤٢٥٥٨١٨

تنظيف هرمز الدولية
نقدم
جميع خدمات التنظيف
للمساجد والمباني
والمنازل
بأيد فريق عمل مختص
وذي كفاءة عالية
عرض خاص
لتنظيف المنازل
بعد الاعمال الانشائية
للاستفسار
٢٤٤٩٤٧٦٩
٩٢٦١٥٥٩٩

تنظيف

الخبرة العراقية
في مكافحة الرمة
وجميع انواع الحشرات
باشراف
مختصين عراقيين
جمال العراقي
٩٢١٧٢٦٧٢
٩٨٢٧٦٢٤٧

مكافحة الحشرات
البرزخ للتجارة
تأسست
منذ عام ١٩٩٠
نخلصك من
الصراصير
نعالج المباني
ضد النمل الأبيض
(الرمة)
اتصل على
٩٩٤٣٧٧٢٨
٩٩٤٣٧٧٢٩
٢٤٥٩٣٣٣٧
٢٤٥٩٢٢٢٨

تنظيف شقق
ومباني واطقم جلوس
ورخام وسيراميك
ومكافحة الحشرات
٩٧٥٦٩٠٠٠
www.ami4.org
instagram
www.instagram.com/clean-odok

أتراس العالمية
للتجارة والخدمات
.مكافحة عامة
للحشرات والقوارض
.(صراصير.بق الفراش
.ثعابين.فئران)
.عقود شهرية وسنوية
لجميع المنازل والشركات
.معالجة النمل الأبيض
(الرمة)
مع الضمان
.تركيب عازل المياه
waterproof
٩٩٨١٠١٧٣
٩٦٦٤٧٣٧٦
٢٤٤٩٤٤٠٧

■ أحد مسؤولي النهضة للخدمات يتسلم الجائزة

النهضة للخدمات تفوز بجائزة جودة الإفصاح ٢٠١٩ من سوق مسقط

فازت النهضة للخدمات مؤخرا بجائزة "جودة الإفصاح ٢٠١٩" والتي منحتها سوق مسقط للأوراق المالية لثماني شركات مدرجة وذلك مقابل حفاظها على المعايير القياسية في الإفصاح.

أقيم الحفل في قاعة المستثمرين بسوق مسقط للأوراق المالية، تحت رعاية سعادة الشيخ عبدالله بن سالم السالمي الرئيس التنفيذي للهيئة العامة لسوق المال، وذلك بحضور عدد من مسؤولي الهيئة العامة لسوق المال ومديري الشركات المدرجة. وتهدف هذه الجهود التي تبذلها الهيئة العامة لسوق المال إلى ترسيخ ثقافة الإفصاح ورفع الوعي حول الشفافية وأهمية الإفصاح عن المعلومات المؤقتة والمادية.

وفيشال غوينكا، الرئيس المالي للنهضة للخدمات: "إننا في النهضة، نفخر بهيكل الحوكمة لدينا وسجلنا في الإفصاح وسمعتنا المتميزة بالشفافية، والفوز بهذه الجائزة يعتبر تكريما ودافعا ومحفزا لنا."

«أوكتال» تحصد أعلى شهادة اعتماد من اتحاد تجار التجزئة البريطانيين

مسقط . «الوطن»:

حصدت «أوكتال» أعلى شهادة اعتماد لتميزها في مجال الإنتاج، نظير التزامها بتحقيق أعلى جودة في عملياتها عالمية المستوى بمصنعها لصفائح البولي إيثيلين تيريفثالات (PET) في صلالة. وتم تصنيف الشركة ضمن الفئة (AA) بعد أن خضعت مرافقها في صلالة إلى عملية مراجعة دقيقة وصارمة مؤخرا وفقا للإصدار الخامس من المعايير العالمية لاتحاد تجار التجزئة البريطانيين (BRC) لمواد التعبئة والتغليف.

■ «أوكتال» ملتزمة بتحقيق منتجاتها أعلى جودة في عملياتها بمصنعها لصفائح (PET) في صلالة

وعبر نيكولاس بركات، الرئيس التنفيذي لأوكتال، عن سعادته بهذا التكريم والذي يمنح عملائها مزيدا من الثقة والحماية وتبرز جهود الشركة المتواصلة لتحقيق معايير استثنائية في مرافقها ومصانعها.

وقال بركات: "يُعد هذا المستوى من الاعتماد ترجمة حقيقية لالتزامنا بتحقيق التميز فهو تكريم لجودة وسلامة منتجاتنا وكافة عمليات التصنيع في مرافقنا المختلفة. ويعني وضعنا ضمن أعلى تصنيف يمكن تحقيقه في قطاع التغليف أن اتحاد تجار التجزئة البريطانيين يُكرمنا لأننا نضع عملاءنا في مقدمة أولوياتنا ونلتزم بإتمام كافة عملياتنا وفقا لأعلى المعايير المتبعة. ولا شك أن هذا الإنجاز لم يكن ليتحقق بدون تفاني فريق عملنا وجهودهم الدؤوبة والمتواصلة لكي نصل إلى ما نحن عليه اليوم".

هذا، ويُعد معيار اتحاد تجارة التجزئة البريطانيين إحدى مبادرات سلامة الغذاء العالمية التي يسعى لتحقيقها أبرز شركات التعبئة والتغليف حول العالم ويتم اعتماد الشركات من خلاله عند اتباعهم لأفضل الممارسات ذات الصلة. ولذا يعد هذا التكريم تجسيدا لالتزام أوكتال بسلامة وموثوقية منتجاتها. وهذا يعني حصول الشركة على هذه الشهادة أنها بات بإمكانها وضع شعار الاتحاد على منتجات التغليف الخاصة بها. وقد حصدت أوكتال أعلى تصنيف في القطاع بعد خضوعها لمراجعات دقيقة استمرت على مدار يومين في مصانعها، حيث قام مدققون مستقلون بإجراء التقييم بناء على ستة معايير محددة. وخلال الزيارة، كما قام المدققون باختبار استراتيجيات الإدارة العليا في أوكتال وأنظمة المخاطر، وجودة وسلامة المنتجات، ومعايير الموقع، وعناصر التحكم في المنتجات والعمليات وكذلك فريق العمل. كما أكدت ولاء سيد أحمد رحمة، مهندسة أنظمة الجودة في أوكتال، أن هذا البرنامج هو الأكثر دقة وصرامة على مستوى القطاع. وقالت: "نحن سعداء بالحصول على تقييم AA في هذا الاعتماد عالي المستوى وهو الأمر الذي يؤكد مواصلتنا إرساء معاييرٍ جديدة وراسخة لأنفسنا في هذا القطاع".

صوت الفكر المتجدد
الوطن AL WATAN
المبوبة
Al Watan

التزام .. مصداقية
الوطن
صوت عمان الاعلامي الأول

مسقط: 24491919 / 24490155
مكتب صلالة : 23294201
مكتب عبري : 25690700
مكتب نزوى : 25411202
مكتب صحار : 26844449

مسقط

أرض في الغبرة الشمالية
المساحة (١٠٠٧ متر)
☎ ٩٩٠٢١٦٤٦

لمن يرغب في
بيع وشراء
البنايات
والفيلل والأراضي
في مرتفعات العامرات
والمرحلة الخامسة
(١/٥ و٢/٥ و٣/٥)
والمحج والامتداد الأول
وجميع المربعات
في مدينة النهضة
والحشية وعدن والحاجر
والانصب والخوض
والمعبيلة
وحلبان والفليج
☎ ٩٩٧٣٠٧٣٠
☎ ٩٦٣٠٣١٧٧

أرض سكنية
تجارية
من المالك شخصيا
بمرتفعات العامرات الـ ٦
مساحتها
(٤٠٠ م)
فيها الخدمات
وعلى شارع مسفلت
مميزة مفتوحة من ٤ جهات
بها اسكتش مبدئية
يوضح بأنها تصلح
لبناء ١٣ محل
وغرفة حارس
السعر ٧٥ الف
☎ ٩٩٠٦٠٩٩٩
☎ ٩٥٠٤٠٩٩٩

للبيع منازل

فيلا بالموالح الجنوبية
للبيع
او المبادلة
او للايجار
☎ ٩٩٢١٦٥٠٣

للبيع منازل
في العامرات
المنطقة الرابعة
☎ ٩٥١٣٦٤٨٢

للبيع منازل

فيلا بالمعبيلة (٨)
طابقان بناء شخصي
مساحة الأرض
(٦٠٠ م٢)
☎ ٩٦٣٠٣١٧٧
☎ ٩٩٧٣٠٧٣٠

شقة بالمعبيلة ٨
٣ غرف وصالة
و٤ حمامات
ومطبخ ومخزن
١٣٥ متر
٢٦ الف
☎ ٩٢٣٨٨٧١٤

فيلتان للبيع
بالخوير ٢/١٧
بـ ٢٥٠ الف ريال عماني
☎ ٩٩٣٤٨٩٤٣

.فيلا في العذيبة
راقية جدا
٩غرف وملحقاتها
.جزء من توين فيلا راقية
في بوشر المنى
بسعر مغر
.توين فيلا في العذيبة
بموقع مميز ١٢٠ الف
.توين فيلا راقية
في الانصب
٥ غرف ومجلس
وملحقاتها ١١٠ الف
.يوجد لدينا فيلل في
العذيبة والانصب وبوشر
والموالح بأسعار مغرية
☎ ٩٥٦١٠٠١٠

للايجار

شقة بالعذيبة
غرفتان ومجلس و٣ حمامات
بـ ٢٦٠ ريال
☎ ٩٩٧٦٨٤٦٨

فيلا ٦ غرف
بالعامرات
☎ ٩٢٣٧١٧٥٢

للايجار

أرض سكنية
بالوادي الكبير
(٦٠٠ م٢)
بها تصريح شقق
☎ ٩٦٣٠٣١٧٧
☎ ٩٩٧٣٠٧٣٠

بالخوير للايجار
شقق غرفة
وغرفتين، ومعيشة،
مطبخ، وحمامين
بجوار
مارس هايبر ماركت
للتواصل
☎ ٩٧٣٧٧٣٥٥
☎ ٩٤٢٩٣٢٤٤

غلا مرتفعات المطار
للايجار
شقق غرفتي نوم،
معيشة،
٣ حمامات، مطبخ
للتواصل
☎ ٩٤٢٩٣٢٤٦
☎ ٩٤٢٩٣٢٤٤

شقق ومحلات للايجار
في المعبيلة:
.للايجار شقة أرضية
في المعبيلة
بـ (١٦٠) ريال عماني
.شقق للايجار
في المعبيلة الجنوبية
الأسعار تبدأ من
(١٢٠) ريال عماني
.محلات في المعبيلة
الجنوبية
الأسعار تبدأ من
(٨٠) ريال عماني
.للايجار اليومي
شقة مفروشة
قرب نستو ماركت
غرفتين ومجلس
وحمامين ومطبخ
(٢٥) ريال عماني
للتواصل
☎ ٩٤٦٦٤٦٣٥
☎ ٩٥٨٥٠٣٤٥

للايجار

للايجار
بالعذيبة مول
شقق مفروشة
وغير مفروشة
غرفتين ومعيشة
وحمامين
ومطبخ
للتواصل
☎ ٩٤٢٩٣٢٤٦
☎ ٩٤٢٩٣٢٤٤

للايجار
بغلا شقق جديدة
غرفة وغرفتين، صالة،
وحمامين + مطبخ
خلف صندوق الرفد
يوجد
مواقف مغطاة
للتواصل
☎ ٩٤٢٩٣٢٤٦
☎ ٩٤٢٩٣٢٤٤

للايجار ببوشر
امام الدولفين
شقق غرفة
وغرفتي معيشة،
وحمامين ومطبخ
للتواصل
☎ ٩٧٣٧٧٣٥٥
☎ ٩٤٢٩٣٢٤٤

مخزن في غلا
مساحته
(١٥٠٠ متر)
منها ٧٠٠ متر مغطى
☎ ٩٩٣٣٧٧١٨

للايجار
غرف مكيفة
مع دورة مياه
بالمعبيلة الجنوبية
وبالسيب
خلف منتجع الاحلام
بسور آل حديد
☎ ٩٥٥٠٢٦٦٠

للايجار

سكن موظفات
وطالبات
☎ ٩٦٥٥٠١١١

الخوض
شارع سوق
الخوض
بناية بيتزا هت
للايجار
شقق غرفتي نوم
معيشة
وحمامين ومطبخ
للتواصل
☎ ٩٧٤٤٧٧٥٤
☎ ٩٤٢٩٣٢٤٤

بالمعبيلة
بالقرب من السوق
القديم وبنك ظفار
للايجار شقق
غرفتي نوم، معيشة،
حمامين، مطبخ
للتواصل
☎ ٩٧٣٧٧٣٥٥
☎ ٩٤٢٩٣٢٤٤

مخازن للايجار
بالرميس
الشارع العام
الباطنة
مساحات
تبدأ من
(٥٠٠ متر)
للتواصل
☎ ٩٧٣٧٧٣٥٥
☎ ٩٤٢٩٣٢٤٤

غرف مفروشة
وغير مفروشة
بالخوير
كبيرة وصغيرة
والعذيبة والغبرة
☎ ٩٩٤٦٤٩٣٥

شقة ٤ غرف نوم
ومجلس وصالة
☎ ٩٩٤٦٧٦٧٦
☎ ٩٢٥٢٧٨٩٩

مكاتب راقية
على الشارع الرئيسي
بجوار زاخر مول
مساحات
تبدأ من (٥٠ متر)
للتواصل
☎ ٩٧٣٧٧٣٥٥
☎ ٩٤٢٩٣٢٤٤

للايجار
غرفة واحدة تبدأ من
١٢٠.٨٠ ريالا
غرفتان تبدأ من
١٥٠.١٣٠ ريالا
(مع الملحقات)
وتشمل الخدمات التالية:
١. أسعارنا جيدة
وفي متناول الجميع
وشاملة فواتير
الكهرباء + الماء
+ الصرف الصحي
٢. خدمة الكهربائي
+ السباك مجانا
على مدار ٢٤ ساعة
٣. تصليح واستبدال
لأي اعطال من مواد أو
أدوات داخل العقار مجانا
(الصيانة الشاملة)
٤. تنظيف الموقع
صباحا ومساء مجانا
٥. العقار مراقب
بأحدث تقنيات الكاميرا
٦. يوجد مشرفون
عمانيون متواجدون بالموقع
على مدار الساعة
خدماتنا سر تميزنا
واحدث ما في سوق
العقار
رضاكم هو نجاحنا
للتواصل
☎ ٩٨٠٢٠٧٦٨
☎ ٩٣٩١٠٠٧٩
☎ ٩٩٣٢١٩٤٤
☎ ٢٤٤٢٣٣٨٣

شقة بالحيل الجنوبية
غرفة وحمام وصالة ومطبخ
بـ ١١٥ ريال
☎ ٩٩٣١٥٤٤٣

للايجار اليومي
شقة مفروشة
قرب نستو ماركت
غرفتين ومجلس
وحمامين ومطبخ
(٢٥) ريال عماني
للحجز
☎ ٩٤٦٦٤٦٣٥
☎ ٩٥٨٥٠٣٤٥

بالخوض
شارع سوق الخوض
بناية كوستا كوفي
للايجار
شقق غرفتي نوم
معيشة وحمامين
ومطبخ
للتواصل
☎ ٩٧٤٤٧٧٥٤
☎ ٩٤٢٩٣٢٤٤

للايجار بالخوير
بناية جديدة
شقق غرفة وغرفتين
وصالة ومطبخ
حمامين
على الشارع الرئيسي
للتواصل
☎ ٩٥٥٢٩٥٨٦
☎ ٩٤٢٩٣٢٤٤

للايجار بالخوير
خلف
مستشفى بدر السماء
شقق غرفتين، صالة،
٣ حمامات ومطبخ
للتواصل
☎ ٩٤٢٩٣٢٤٦
☎ ٩٤٢٩٣٢٤٤

شقة بالحيل الجنوبية
غرفتان وحمامين وصالة
ومطبخ للعائلات
١٤٠ ريالا
☎ ٩٩٣١٥٤٤٣

.تتوفر لدينا العديد
من العروض العقارية
المميزة
(أراض وفيلل وشقق)
في المعبيلة وبركاء
للاستفسار
☎ ٩٥٨٥٠٣٤٥
☎ ٩٤٦٦٤٦٣٥

شقة
في الغبرة الشمالية
٣ غرف نوم
و٤ حمامات
☎ ٩٩٣٧٥٧٨٩

مطلوب للشراء

مطلوب من المالك
فقط
أراض وفيلل
وبنايات
في بوشر
والسيب
☎ ٩٨٥٧٧٦٦٦

مقاولات

مقاولات البناء
متخصصون
في بناء الفيلل
والبنايات
بأرقى المواصفات
☎ ٩٩٣٨٠٣١١
☎ ٩٥٣١٩٣٢٧

عقارات

العاج العقارية
مكتب متخصص
في
الوساطة العقارية
(البيع / الشراء
/ التأجير / الإدارة)
مطلوب فيلل وشقق
للبيع
او التأجير
في ولاية السيب
☎ ٩٥١٤١٤٥٤
☎ ٩٤٦٦٤٦٣٥
☎ ٩٥٨٥٠٣٤٥

صيانة

العاج العقارية
بالتعاون مع
الحوراء اللوجستية واخرين
نقدم
افضل عروض المقاولات
واعمال التشييد
وبأسعار تنافسية
وجودة في العمل
للتواصل
☎ ٩٥٨٥٠٣٤٥

للبيع او للايجار

شقق فاخرة ومحلات
ومكتب ومخازن
في العذيبة
وبوشر والانصب
للتواصل
☎ ٩٧٨١١١١١

آيـــة

(يا أيها الناس اتقوا ربكم الذي خلقكم من نفس واحدة وخلق منها زوجَها وبثّ منهما رجالاً كثيراً ونساءَ واتقوا الله الذي تساءلون به والأرحام إن الله كان عليكم رقيباً) (النساء ـ ا). (صدق الله العظيم)

الوطن AL WATAN
رمضانيات
اصدار خاص بمناسبة شهر رمضان ١٤٣٨هـ

حديث

عن أبي هريرة ـ رضي الله عنه ـ قال: قال رسول الله (صلى الله عليه وسلم):(من لم يدعْ قول الزور والعمل به فليس لله حاجةٌ في أن يدعْ طعامه وشرابه) (البخاري).

الثلاثاء ٨ من رمضان ١٤٤٠ هـ ـ الموافق ١٤ من مايو ٢٠١٩م ـ العدد: (١٣٠٣٠) ـ السنة الـ ٤٩

TUESDAY 14 May 2019 - NO: (13030) - VOL49

فتاوى وأحكام

يجيب عليها سماحة الشيخ العلامة
أحمد بن حمد الخليلي
المفتي العام للسلطنة

هل يجوز للمرأة أن تستأجر صياما عن رجل أجنبي هالك؟

يجوز ذلك عند من أباح للأجنبي أن يصوم عن الميت بأجرة .. والله أعلم.

إذا لم يستطع الرجل أن يصوم عن نفسه في حياته، فهل له أن يستأجر من يصوم عنه؟

إن لم يستطع الصوم فليطعم عن كل يوم نوى صومه مسكينا واحدا، ولا يستأجر غيره للصيام عنه لعدم مشروعيته .. والله أعلم.

هلي لي أن أدفع لمن يصوم عن والدي، علما أنه ليس عليه قضاء أو كفارة، وإنما وددت ذلك من قبيل التطوع والثواب؟

ليس ذلك واجباً عليك، والصدقة عنه أولى .. والله أعلم.

امرأة عليها قضاء شهرين متتابعين، صامت الأول فهل لها أن تؤجر من يصوم عنها الشهر الثاني، لأنها متعبة ولا تتحمل الصوم؟

لا يجوز لها ذلك، فإن عجزت عن الصيام عدلت إلى اطعام المساكين، وهم ستون مسكيناً .. والله أعلم.

ما قولكم في استئجار الصيام عن الميت للمرأة والرجل؟

لم أجد دليلاً في السنة على جواز أخذ الأجرة على النيابة في الصيام عن الميت، وإنما ترخص في ذلك أصحابنا من أهل المشرق، ولا أقوى على الأخذ بهذه الرخصة لعدم الدليل عليها، فلذلك لا أرى إباحة ذلك لرجل ولا لامرأة .. والله أعلم.

امرأة عجوز لا تستطيع الصوم، فأرادت أن تؤجر صوم شهرين تطوعاً عنها، فما قولكم؟

لا تؤجر، ولكن تتصدق بما أرادت التأجير عنه، فذلك خيرٌ لها .. والله اعلم.

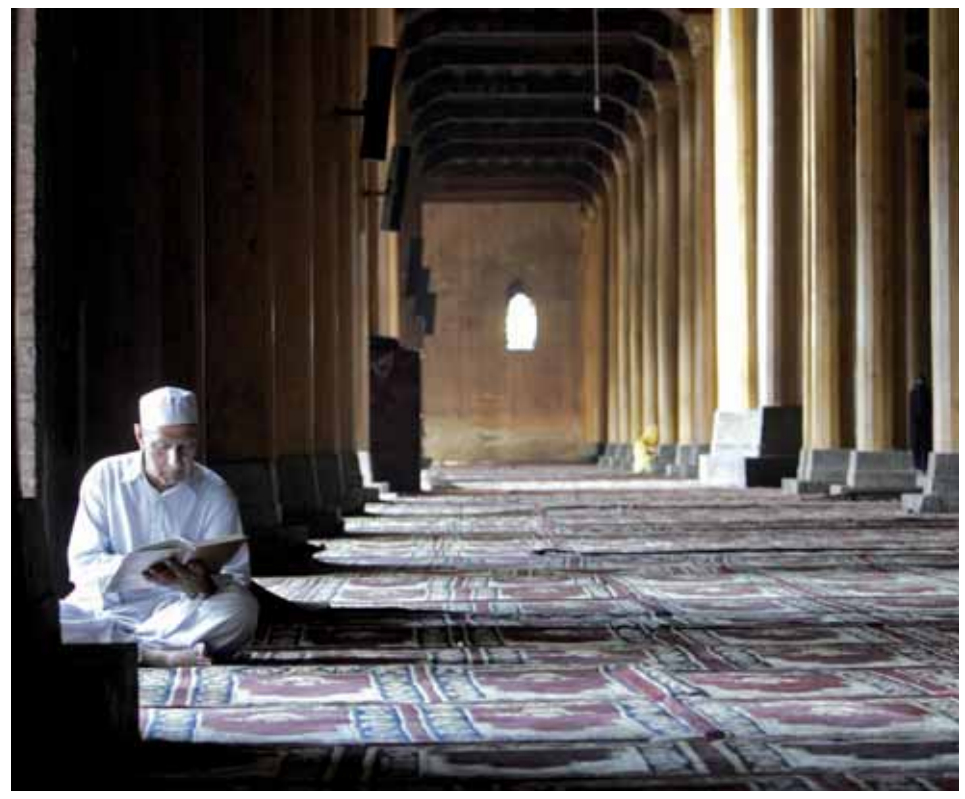

حديث الصيام

شحاته زايد *

أخي المسلم: وقراءة القرآن الكريم فى شهر رمضان المبارك من الأمور المستحبة والواجبة، ولا يكفي أن يقرأ الإنسان القرآن الكريم بغير أن يتفكر ويتدبر فى آياته ولا أن يردد الألفاظ دون أن يتفهم معانيها فقد أمرنا الله سبحانه وتعالي بالتفكر فى خلقه، فقال تعالى:(الذين يذكرون الله قياما وقعودا وعلى جنوبهم ويتفكرون فى خلق السموات والأرض ربنا ما خلقت هذا باطلا سبحانك) جاء فى تفسير القرطبي لمعنى قوله تعالى:(إن فى خلق السموات والأرض واختلاف الليل والنهار لآيات لأولي الألباب) أن أولي الألباب هم الذين يستعملون عقولهم فى كل الدلائل حتى يكون إيمانهم مستندا إلى اليقين، وقد قال رسول الله (صلى الله عليه وسلم) فى هذه الآية:(ويل لمن قرأها ولم يتفكر فيها)، إذن فلا يكفي أن يقرأ الإنسان القرآن أو أن يخطه دون أن يقترن ذلك بالفهم والعلم بمضمون الآيات ومعانيها، ولذلك كان للعقل المنزلة الكبرى فى الإسلام وقد ورد فى حديث قدسي عن الله عزل وجل أنه قال مخاطبا العقل:(ما خلقت خلقاً أحب الي منك، وعزتي وجلالي لاكملنك فيمن أحببت ولأنقصنك فيمن أبغضت)، ويقول رسول الله (صلى الله عليه وسلم):(لا عباده كتفكر)، ويقول أيضا:(وهل ينفع القرآن إلا بالعلم)، ويقول كذلك:(فضل العلم خير من فضل العبادة)، وهكذا نري أن الله سبحانه وتعالي أمرنا بالعلم وأمرنا بالتفكر فى خلقه، كما وأن الرسول الكريم بين لنا فضل العلم وفضل التفكر فى خلق الله. والآيات التى وردت فى كتاب الله العزيز عن فضل العلم كثيرة وليس من السهل حصرها ومنها قول الله تعالى:(يرفع الله الذين آمنوا منكم والذين أوتوا العلم درجات)، وقوله تعالى:(قل هل يستوى الذين يعلمون والذين لا يعلمون)، وقوله تعالى:(ومن يؤت الحكمة فقد أوتي خيرا كثيرا وما يذكر إلا أولوا الألباب)، وقد روي عن السيدة عائشة ـ رضي الله عنها ـ أنها قالت:(قلت يارسول الله بم يتفاضل الناس فى الدنيا؟ قال: بالعقل قلت وفي الآخرة؟ قال: بالعقل قلت أليس أنما يجزون بأعمالهم؟ قال: يا عائشة وهل عملوا إلا بقدر ما أعطاهم عز وجل من العقل فبقدر ما أعطوا من العقل كانت أعمالهم وبقدر ما عملوا يجزون. وجاء فى فضل حفظ القرآن قول رسول الله (صلى الله عليه وسلم):(من حفظ القرآن ألبس الله والديه يوم القيامة تاج الوقار أقل ياقوته فيه خير من الدينا وما فيها) فإذا كان هذا هو جزاء الوالدين اللذين حفظا ابنهما القرآن فما أدراك بجزاء من حفظ القرآن؟ يُقال لقارئ القرآن يوم القيامة اقرأ ورتل كما كنت ترتل فى الدنيا فكلما قرأ آية صعد بها درجة فى الجنة حتى إذا انتها حفظه قيل له أفتح كفيك فيجد مكتوباً فى إحداها (الجنة) وفى الأخرى (النعيم).

.. وللحديث بقية.

*كاتب مصري

الاختيار الأمثل

يوسف بن إبراهيم السرحني *

إذا خُيِّر الإنسان بين النافع والأنفع لاختار الأنفع، وإذا خُيِّر بين الحسن والأحسن لاختار الأحسن، وإذا خُيِّر بين الجيد والأجود لاختار الأجود، وإذا خُيِّر بين الجميل والأجمل لاختار الأجمل .. وهكذا في سائر الأشياء المحببة والمفضلة لدى الإنسان لما في هذا الاختيار من مزيد خير ونفع، ومن مزيد شرف وفضل، ومن من مزيد ربح وعائد وفائدة، وهذا منهج قويم، ورأي سديد، وطبع سليم، واختيار صائب صحيح، هو ما أمر به الشرع الشريف، ودعا إليه الدين الحنيف، وهو ما حث عليه الذكر الحكيم، ورغب فيه النبي الكريم، وهذا الاختيار الأمثل إنما يصدر من إنسان سوي بصير، من إنسان يحب نفسه، ويسعى إلى إسعادها.

وإذا كان هذا منهج الإنسان في الاختيار فيما يتعلق بمنافع الدنيا ومتعها، فإن الأحرى بالإنسان أن يختار عطاء الآخرة على عطاء الدنيا، وخير الآخرة على خير الدنيا، ونعيم الآخرة على نعيم الدنيا، فالفرق بين العطاءين كالفرق بين الحياتين، وكالفرق بين الدارين، دار الدينا ودار الآخرة، وحياة الدنيا وحياة الآخرة. والآخرة خير وأبقى، فعطاء الدنيا ونعيمها وخيرها محدود زائل تصاحبه منغصات ومكدرات ومؤلمات، بينما نعيم الآخرة وعطاء الآخرة وخير الآخرة دائم غير محدود خال من المنغصات والمكدرات والمؤلمات، يقول الله تعالى في شأن عطاء الآخرة:(وَأَمَّا الَّذِينَ سُعِدُوا فَفِي الْجَنَّةِ خَالِدِينَ فِيهَا مَا دَامَتِ السَّمَاوَاتُ وَالْأَرْضُ إِلَّا مَا شَاءَ رَبُّكَ عَطَاءً غَيْرَ مَجْذُوذٍ) (هود ـ ١٠٨)، ويقول تعالى:(لِلَّذِينَ أَحْسَنُوا الْحُسْنَى وَزِيَادَةٌ وَلَا يَرْهَقُ وُجُوهَهُمْ قَتَرٌ وَلَا ذِلَّةٌ أُولَئِكَ أَصْحَابُ الْجَنَّةِ هُمْ فِيهَا خَالِدُونَ) (يونس ـ ٢٦)، ويقول تعالى:(وَأُزْلِفَتِ الْجَنَّةُ لِلْمُتَّقِينَ غَيْرَ بَعِيدٍ، هَذَا مَا تُوعَدُونَ لِكُلِّ أَوَّابٍ حَفِيظٍ، مَنْ خَشِيَ الرَّحْمَنَ بِالْغَيْبِ وَجَاءَ بِقَلْبٍ مُنِيبٍ، ادْخُلُوهَا بِسَلَامٍ ذَلِكَ يَوْمُ الْخُلُودِ، لَهُمْ مَا يَشَاءُونَ فِيهَا وَلَدَيْنَا مَزِيدٌ) (ق٣١ ـ ٣٥).

وعطاء الدنيا متاح للناس جميعًا، بينما عطاء الآخرة إنما يكون للمؤمنين، يقول تعالى: (مَّن كَانَ يُرِيدُ الْعَاجِلَةَ عَجَّلْنَا لَهُ فِيهَا مَا نَشَاءُ لِمَن نُّرِيدُ ثُمَّ جَعَلْنَا لَهُ جَهَنَّمَ يَصْلَاهَا مَذْمُومًا مَّدْحُورًا، وَمَنْ أَرَادَ الْآخِرَةَ وَسَعَى لَهَا سَعْيَهَا وَهُوَ مُؤْمِنٌ فَأُولَئِكَ كَانَ سَعْيُهُم مَّشْكُورًا، كُلًّا نُّمِدُّ هَؤُلَاءِ وَهَؤُلَاءِ مِنْ عَطَاءِ رَبِّكَ وَمَا كَانَ عَطَاءُ رَبِّكَ مَحْظُورًا، انظُرْ كَيْفَ فَضَّلْنَا بَعْضَهُمْ عَلَى بَعْضٍ وَلَلْآخِرَةُ أَكْبَرُ دَرَجَاتٍ وَأَكْبَرُ تَفْضِيلًا، لَّا تَجْعَلْ مَعَ اللَّهِ إِلَهًا آخَرَ فَتَقْعُدَ مَذْمُومًا مَّخْذُولًا) (الإسراء ١٨ ـ ٢٢).

وإذا كان عطاء الدنيا لا يتحقق بالكسل والخمول والاتكالية، وإنما يتحقق بالحركة والسعي وبالكدح والعمل، وبقدر العمل والكدح يكون العطاء والكسب، فإن عطاء الاخرة كذلك لا يتحقق بالأماني والتسويف، وإنما يتحقق بالإيمان والعمل الصالح، وفي ذلك فليتنافس المتنافسون، يقول الله تعالى:(مَنْ عَمِلَ صَالِحًا مِّن ذَكَرٍ أَوْ أُنثَى وَهُوَ مُؤْمِنٌ فَلَنُحْيِيَنَّهُ حَيَاةً طَيِّبَةً وَلَنَجْزِيَنَّهُمْ أَجْرَهُم بِأَحْسَنِ مَا كَانُوا يَعْمَلُونَ) (النحل ـ ٩٧).

ومن مقتضيات الإيمان الاستجابة إلى الله تعالى وإلى رسوله (صلى الله عليه وسلم) في كل أمر ونهي، يقول تعالى:(يَا أَيُّهَا الَّذِينَ آمَنُوا اسْتَجِيبُوا لِلَّهِ وَلِلرَّسُولِ إِذَا دَعَاكُمْ لِمَا يُحْيِيكُمْ وَاعْلَمُوا أَنَّ اللَّهَ يَحُولُ بَيْنَ الْمَرْءِ وَقَلْبِهِ وَأَنَّهُ إِلَيْهِ تُحْشَرُونَ) (الأنفال ـ ٢٤)، ويقول تعالى: (لِلَّذِينَ اسْتَجَابُوا لِرَبِّهِمُ الْحُسْنَى) (الرعد ـ ١٨)، ويقول تعالى:(الَّذِينَ اسْتَجَابُوا لِلَّهِ وَالرَّسُولِ مِن بَعْدِ مَا أَصَابَهُمُ الْقَرْحُ لِلَّذِينَ أَحْسَنُوا مِنْهُمْ وَاتَّقَوْا أَجْرٌ عَظِيمٌ، الَّذِينَ قَالَ لَهُمُ النَّاسُ إِنَّ النَّاسَ قَدْ جَمَعُوا لَكُمْ فَاخْشَوْهُمْ فَزَادَهُمْ إِيمَانًا وَقَالُوا حَسْبُنَا اللَّهُ وَنِعْمَ الْوَكِيلُ، فَانقَلَبُوا بِنِعْمَةٍ مِّنَ اللَّهِ وَفَضْلٍ لَّمْ يَمْسَسْهُمْ سُوءٌ وَاتَّبَعُوا رِضْوَانَ اللَّهِ وَاللَّهُ ذُو فَضْلٍ عَظِيمٍ) (آل عمران ١٧٢ ـ ١٧٤). ومن مقتضيات الإيمان الاعتصام بحبل الله تعالى المتين، يقول الله تعالى:(وَاعْتَصِمُوا بِحَبْلِ اللَّهِ جَمِيعًا وَلَا تَفَرَّقُوا وَاذْكُرُوا نِعْمَتَ اللَّهِ عَلَيْكُمْ إِذْ كُنتُمْ أَعْدَاءً فَأَلَّفَ بَيْنَ قُلُوبِكُمْ فَأَصْبَحْتُم بِنِعْمَتِهِ إِخْوَانًا وَكُنتُمْ عَلَى شَفَا حُفْرَةٍ مِّنَ النَّارِ فَأَنقَذَكُم مِّنْهَا كَذَلِكَ يُبَيِّنُ اللَّهُ لَكُمْ آيَاتِهِ لَعَلَّكُمْ تَهْتَدُونَ) (آل عمران ـ ١٠٣)، وحبل الله هو الإسلام، وهو الدين العاصم من كل زلل، والحافظ من كل خطأ، والآمر بكل خير، والموجه إلى كل بر، والداعي إلى كل فضيلة.

.. وللحديث بقية.

*خبير بوزارة التعليم العالي

أذية الرسول والمؤمنين باللسان

إعداد ـ موسى بن قسور العامري *

إنّ أذية الرسول، ليست كأذية غيره، لأنه (صلى الله عليه وسلم) لا يؤمن العبد بالله، حتى يؤمن برسوله (صلى الله عليه وسلم)، وله من التعظيم، الذي هو من لوازم الإيمان، ما يقتضي ذلك، أن لا يكون مثل غيره، لذلك توعد الله تعالى من يؤذي الرسول (صلى الله عليه وسلم) بعذاب أليم، في قوله تعالى:(إِنَّ الَّذِينَ يُؤْذُونَ اللَّهَ وَرَسُولَهُ لَعَنَهُمُ اللَّهُ فِي الدُّنْيَا وَالْآخِرَةِ وَأَعَدَّ لَهُمْ عَذَابًا مُّهِينًا) (الأحزاب ـ ٥٧)، وهذا يشمل كل أذية، قولية أو فعلية، من سب وشتم، أو تنقص له، أو لدينه، أو ما يعود إليه بالأذى، وكان جزاؤهم أن أبعدهم الله من رحمته في الدنيا والآخرة وأعد لهم في الآخرة عذابًا يهينهم فيه بالخلود فيه.

ثم ذكر الله تعالى من يؤذي غيره بلسانه في قوله تعالى:(وَالَّذِينَ يُؤْذُونَ الْمُؤْمِنِينَ وَالْمُؤْمِنَاتِ بِغَيْرِ مَا اكْتَسَبُوا فَقَدِ احْتَمَلُوا بُهْتَانًا وَإِثْمًا مُّبِينًا) (الأحزاب ـ ٥٨)، تشير الآية الكريمة إلى أن أذية المؤمنين عظيمة وإثمها عظيم، وجاء فيها الوعيد الشديد لمن آذى المؤمنين والمؤمنات وبفعلهم هذه الأذية يكونون قد ارتكبوا إثماً شنيعاً، وفعلاً قبيحاً، وذنباً ظاهراً بيّناً تجلب لهم غضب الله تعالى وجمع سبحانه في ذمهم بين البهتان والإثم المبين، للدلالة على فظاعة ما ارتكبوه في حق المؤمنين والمؤمنات إذ البهتان هو الكذب الصريح الذي لا تقبله العقول، بل يحيرها ويدهشها لشدته وبعده عن الحقيقة، والإثم المبين: هو الذنب العظيم الظاهر البين الذي لا يخفى قبحه على أحد.

عن أبي هريرة ، أنه قيل:(يا رسول الله، ما الغيبة؟ قال: ذكرك أخاك بما يكره، قيل: أفرأيت إن كان في أخي ما أقول؟ قال: إن كان فيه ما تقول فقد اغتبته، وإن لم يكن فيه ما تقول فقد بهته)، والبهت المبين ما ينسب إلى المسلم ما ليس فيه وما هو بريء منه ولم يفعله وأن يحكي أو ينقل على المسلم ما لم يقله على سبيل العيب والتنقيص، وعن أبي هريرة ـ رضي الله عنه ـ قال: قيل يا رسول الله إن فلانة تصلي الليل وتصوم النهار وتؤذي جيرانها بلسانها، فقال:(لا خير فيها هي في النار).

*كاتب عماني

حروف المعاني في آيات الصيام ودورها في الترابط الدلالي «٥»

د.جمال عبد العزيز أحمد *

.. ويستمر الحديث حول تلك الأدوات التي تربط بين الجمل والعبارات، وتشدُّ بينها وبين بعضها برباط متينمن الدلالات الراقية، والمعاني السامية، والحكم العالية، وتناغم بين معطياتها السامقة، ودلالاتها العميقة، وتؤاخي بين أساليبها الرقيقة، وتعبيراتها الدقيقة، وتجعل القارئ يظل يتنقل بين بساتين المعاني، ورياض الحكْمة بحيث يجد نفسه، وقد أنهى الآيات:تلاوة وتدبرا دون أن يشعر أنها قد انتهت؛ وذلك لشدة تماسكها، وترابطها، وسبكها، وحبكها، وتشابك وتداخل خيوطها التي نُسجت متآزرةً، متآخيةً بين كل كلمة، وكل عبارة، وكل أسلوب، وكل تركيب، كل ذلكيأتي بأسلوب فريد،ولفظ عجيب، يقول الله تعالى:(وَإِذَا سَأَلَكَ عِبَادِي عَنِّي فَإِنِّي قَرِيبٌ أُجِيبُ دَعْوَةَ الدَّاعِ إِذَا دَعَانِ فَلْيَسْتَجِيبُوا لِي وَلْيُؤْمِنُوا بِي لَعَلَّهُمْ يَرْشُدُونَ) (البقرة ـ ١٨٦)، تبدأ الآيات بحرف العطف الذي يفيد مطلق الجمع أو الجمع المطلق، مما يدل على اتصال المسلم بآيات الصيام، وشحن فؤاده وعقله بها، ثم تأتي (إذا) التي لها دلالتان الأولى تحقق الجواب بتحقق الشرط، والثانية استمرا تحقق الجواب، وحصوله بكل تأكيد، مثل ما ورد في سورة النصر:(إِذَا جَاءَ نَصْرُ اللَّهِ وَالْفَتْحُ، وَرَأَيْتَ النَّاسَ يَدْخُلُونَ فِي دِينِ اللَّهِ أَفْوَاجًا، فَسَبِّحْ بِحَمْدِ رَبِّكَ وَاسْتَغْفِرْهُ إِنَّهُ كَانَ تَوَّابًا) (النصر ١ ـ ٣)، التي تفيد تحقق النصر واستمرار ذلك، على عكس إنْ التي تفيد الشك، نحو:(وَلَا يَزَالُونَ يُقَاتِلُونَكُمْ حَتَّى يَرُدُّوكُمْ عَنْ دِينِكُمْ إِنِ اسْتَطَاعُوا) (البقرة ـ ٢١٧)، وهذا يعني أنَ عباد الله لا شك في حصول سؤالهم عن الله ـ جلّ في علاه ـ وأن ذلك حاصلٌ دائمٌ مستمرٌّ، فـ(إذا) أداة تفيد الاستمرار، واليقين من حصول الجواب، وهي ظرف لما يُستقبَل من الزمان، ثم أخّر الفاعل وقدّم المفعول لكونه ضميراً متصلاً والفاعل اسماً ظاهراً:(سألك عبادي)؛ ليبين أن العباد يقدِّمون ربَّهم دائماً، وأن سؤالهم دومًا حاصلٌ، وهو إلى ربهم مرفوعٌ ثابتٌ، دائمٌ، والإضافة (عبادي) للتشريف بالانتساب إلى ربهم، ونيل شرف الارتكان إليه، وفرْق كبير بين (العباد والعبيد)، فالعبيد هم كلُّ خلق الله، لا يشذ أحد في كونه مملوكا مخلوقا لله:(وما ربك بظلام للعبيد)، وأما (العباد) فهم الذين اختاروا طريق الله، واتبعوا سبيل الإيمان، فاختصهم بذاته، ونسبهم إلى عظمته، فقال:(عبادي)، ولم يقل:(عبيدي)، كما قال تعالى في سورة الحجر الآية (٤٢):(إِنَّ عِبَادِي لَيْسَ لَكَ عَلَيْهِمْ سُلْطَانٌ إِلَّا مَنِ اتَّبَعَكَ مِنَ الْغَاوِينَ)، وكما قال فيها أيضا:(نَبِّئْ عِبَادِي أَنِّي أَنَا الْغَفُورُ الرَّحِيمُ)، ففرق ساشع بين اللفظتين، وفرق كبير بين دلالة الكلمتين هو فارق بين جلال الإيمان، وغيره، وكمال القرب وغيره.

كما أن استعمال هذه الجملة الشرطية (وإذا سألك عبادي عني فإني قريب) يفيد ديمومة حصولها، واستمرار أثرها، فكلما سألتَ ربك وجدتَه منك قريبًا، ولك حبيبًا، وسامعًا،ومجيبًا، ثم إن الله ـ بعظمته وكماله ـ هو الذي تولّى الجواب، وفي كل مرة تجد القرآن الكريم يقول:(ويسألونك)، ويعقب بقوله:(فقل)، فقد كان الرسول واسطة بين الله وعباده في كل الأحكام، إلا في هذا المقام، مقام القرب والدعاء، ومقام البكاء والنحيب، ومقام الحب والود، فقد تولّى ـ جلّ جلاله ـ الجواب بذاته العلية، وعظمته السنية، فقال:(فإني قريب) على ما تشكّله أصواتُ الحروف هذه من وُدٍّ، وقرب، وحنوٍّ، وحدب، وربوبية تامة، ورحمة:(فإني قريب)، أيْ: لست بعيداً، بل أنا أقرب إليهم من حبل الوريد، وحبيب، وقريب إلى كل من يُنيب، وأنا له سميع مجيب، ففي استخدام الجملة الفعلية هنا:(وإذا سألك عبادي عنى فإني قريب أجيب دعوة الداع إذا دعان) استمرار تواصل، وتتابع إجابة، فكلما واجه الإنسان المسلم مشكلات أو عثرات، أو أزمات ذكر الله تعالى، وقال:(يا ربي سمع):(لبيك عبدي).

وقد تضمنت الآية ثمانية ضمائر إفرادية لله تعالى، هي: ياء المتكلم في (عبادي)، وياء المتكلم في(عنِّي)، وياء المتكلم في (فإنِّي)، الضمير المستتر في الصفة المشبهة (قريبٌ) أيْ قريبٌ أنا، والضمير أنا المستتر في الفعل:(أجيبُ) أي: أجيب أنا لا غيري، والضمير المحذوف المفعول به في الفعل: (دعانِ) والمجتزَأ والمكتَفَى بالكسرة عنه أي (دعاني)، والضمير ياء المتكلم في (لي)، والضمير ياء المتكلم في (بي)، وكلها ضمائر مفردة لله عزوجل تفيد وتشير وترمز إلى وجوب إفراد الله بالألوهية، وتخصيصه ـ جلّ جلاله ـ بالربوبية، وكمال الاعتقاد وتمام صفاء توحيد الله، الذى يُعَدُّ الضمان الأكيدة والوحيدة لسلامة العقيدة. وكلمة (عني) تُبكيك كثيراً حيث جاءت بالمفرد وليس بالجمع، مع أنه ربنا وإلهنا ومعبودنا، وحبيبنا، ولكنه ـ جلّ جلاله ـ تكلم بصيغة المفرد المحببة للنفس، وكأنه يجبر بخاطرك، ويضع يده الكريمة عليكَ يطمئنك، وأنتَ في كامل انتحابك، وتامِّ بكائك حباً ووداً، وخشية وجلالاً، وارتماء على الأرض: سجوداً، وامتثالاً رجاء أن يقبلك، ويجيب دعاءك، فتسمع:(وإذا سألك عبادي عني فإني قريب)، و(قريب) بوزن (فعيل) هي صفة مشبهة، أي: معناها ثابت ثبوتاً أزلياً، فالقرب ثابت، والود متواصل، والحنو والحدب متتابع، لا ينقضي، المهم أن تدخل تحت دلالة:(عبادي) فتنال كل ما بعدها نوالاً مستديماً، متواصلاً إلى يوم تلقاه، وتنعم برُحْماه، وتامِّ رضاه، وجملة:(فإني قريب) جملة اسمية تفيد الثبات والدوام في أصل وضعها، فقربه لا يغيب، ووده أكيد أكيد.

*كلية دار العلوم ـ جامعة القاهرة ـ جمهورية مصر العربية
Drgamal2020@hotmail.com

السؤال السادس:

قاتَل يوم بدر بسيفين، وفعل الأفاعيل بالمشركين، واستُشهد يوم أحد؟

- علي بن أبي طالب.
- عقيل بن أبي طالب.
- حمزة بن عبد المطلب.

الاســم: .....

العنوان ص.ب: ..... الرمز البريدي: .....

هاتــف: .....

ملحوظـــة

ترسل الإجابات مجتمعة ومرتبة من (١) وإلى آخر قسيمة وبعد تثبيتها جيدا بالدباسة بعد انتهاء الشهر الفضيل ومرفقا معها صورة من البطاقة الشخصية أو الجواز وترسل إلى العنوان التالي:

جريدة الوطن

ص.ب: ٤٦٣ الرمز البريدي: ١٠٠ مسقط
على أن يكتب على المظروف بخط واضح

مسابقـــة الوطن لشهر رمضان

- آخر موعد لتلقي الاجابات ٢٠١٩/٨/٣١
- يمنع الاشتراك بأكثر من قسيمة
- يرجى قص كامل القسيمة وليس الجزء المحتوي على الاجابة فقط

الفجر
مسقط: ٤:٠٣
صلاة: ٤:٣٥

المغرب
مسقط: ٦:٤٦
صلاة: ٦:٥٢

الوطن AL WATAN
رمضانيات
إصدار خاص بمناسبة شهر رمضان ١٤٣٨هـ

الثلاثاء ٨ من رمضان ١٤٤٠ هـ . الموافق ١٤ من مايو ٢٠١٩م . العدد: (١٣٠٣٠) . السنة الـ ٤٩

TUESDAY 14 May 2019 - NO: (13030) - VOL49

دعاء

اللهم بعلمك الغيب، وقدرتك على الخلق، أحيني ما علمت الحياة خيراً لي، وتوفني ما علمت الوفاة خيراً لي، اللهم وأسالك خشيتك في الغيب والشهادة، وأسألك كلمة الإخلاص في الرضا والغضب.

من أحكام الأمر

علي بن سالم الرواحي *

إنّ الحلال بيّن والحرام بيّن وبينهما أمور مشتبهات، وإذا كان علم الفقه يدور حول هذه الأشياء الثلاثة، فإن علم أصول الفقه هو بمثابة الشمس الشارقة عليه وهو مفتاحه، ومن عرف الأصول سهل عليه معرفة الفروع.

(تعريف المطلق والمقيد): المطلق . يناظره النكرة في النحو . وهو ما شاع لفظُه في جنسه بالبدل الموضوع لغةً، فـ(رجل) تشيع في كل ذكر بالغ، فيطلق على الواحد رجلاً ويوجد بدل عنه وهو رجل ثان أو ثالث، إذاً هو متعين لواحد من أفراد الجنس لذلك هو خاص، وعليه فالحكم (اعطِ هذا رجلاً) يصدق على أي رجل يعطيه إياه.

أما العام فهو يعم على الجميع دفعة واحدة لا على طريقة البدل، فكلمة (كل) في قول الله . جلّ جلاله: (كُلُّ مَنْ عَلَيْهَا فَانٍ) (الرحمن . ٢٦) تشمل كل من على الأرض جميعاً بلا بدل آخر يصدق عليه هذا العام، فالحكم في (بلِّغْ أهل المسجد) لا يصدق على تبليغ الواحد منهم بل على تبليغ جميعهم.

والمطلق قد يقيد بوصف أو بشرط أو بعدد أو نحو ذلك وفي هذه الحالة يكون (مقيداً) ومثاله: (فَتَحْرِيرُ رَقَبَةٍ مُؤْمِنَةٍ) (النساء . ٩٢) حيث جاءت (مؤمنة) في تقييد (رقبةً)، وتخبرنا القاعدة إنه كلما زادت القيود زاد التشخيص حتى ينتهي تعيينه على واحد فقط .. والله أعلم.

(حكم المطلق والمقيد): حمل المطلق على المقيد في الحكم يكون على أربعة أحوال هي:

١. أن يختلفا في الحكم والسبب: مثاله الصوم المطلق عن التتابع في قوله تعالى: (فَمَنْ لَمْ يَجِدْ فَصِيَامُ ثَلَاثَةِ أَيَّامٍ ذَلِكَ كَفَّارَةُ أَيْمَانِكُمْ إِذَا حَلَفْتُمْ) (المائدة . ٨٩) لا يحمل على الصوم المقيد بالتتابع الوارد في قوله تعالى: (فَصِيَامُ شَهْرَيْنِ مُتَتَابِعَيْنِ مِنْ قَبْلِ أَنْ يَتَمَاسَّا) (المجادلة . ٤) وذلك لأن حكم المطلق هو صيام ثلاثة أيام وسببه الحنث باليمين وحكم المقيد هو صيام شهرين متتابعين وسببه العودة عن الظهار فاختلفا في الاثنين وحكم هذا القسم عدم حمل المطلق على المقيد اتفاقاً.

٢ . أن يتحدا في الحكم والسبب: مثاله المطلق في قوله (صلى الله عليه وسلم): (في خَمْسٍ مِنَ الإِبِلِ شَاةٌ) والمقيد بوصف (السائمة) . وهي التي لا تحتاج إلى علف من صاحبها . في قوله (صلى الله عليه وسلم): (وَفي كُلِّ خَمْسٍ مِنَ الْإِبِلِ السَّائِمَةِ شَاةٌ) فهنا اتحدا في الحكم وهو اخراج شاة واتحدا في السبب وهو بلوغ خمسة من الإبل، فيُحمل هنا المطلق على المقيد اتفاقاً.

* كاتب عماني

نفحات رمضانية

نعمة الوقت وفرصة لا تعوض

إعداد . مبارك بن عبدالله العامري *

نعمُ الله إلى العبد كثيرة لا تعد ولا تحصى، ومن هذه النعم نعمة الوقت، وأيام وليالي رمضان نعم ذهبية لا تعوض أوقاتها أبداً، وأن أعظم استثمار إدارة الوقت في هذا الشهر المبارك، والوقت هو حياة كل إنسان في هذه الدنيا وأن استغلال جميع أوقات شهر رمضان فرصة ذهبية لأنها تختلف عن باقي الشهور فهو فرصة لا تعوض إلا في السنة مرة واحدة، ويزداد المسلم على اهتمام بأهمية الوقت وخاصة في هذا الشهر الفضيل لكونه حصاداً لسائر العبادات خلال شهر كامل لأن الأجور فيه مضاعفة.

ويقول ابن الجوزي: ينبغي للإنسان أن يعرف شرف زمانه وقدر وقته، فلا يضيع منه لحظة في غير قربة، ويقدم فيه الأفضل فالأفضل من القول والعمل، ولتكن نيته في الخير قائمة من غير فتور بما لا يعجز عنه البدن من العمل.

وقد وردت آيات كثيرة تحثُّ على إدارة استغلال الوقت، وقول الله . جلّ جلاله: (وَمِنَ اللَّيْلِ فَتَهَجَّدْ بِهِ نَافِلَةً لَّكَ عَسَى أَن يَبْعَثَكَ رَبُّكَ مَقَامًا مَّحْمُودًا)، ومثل وصف ما كان عليه حال المتقين نحو قول الله تعالى: (كَانُوا قَلِيلاً مِّنَ اللَّيْلِ مَا يَهْجَعُونَ)، وجاءت آيات أخرى تحثُّ على المسابقة في تحصيل الخير استغلالاً للوقت كما في قوله تعالى: (وَسَارِعُواْ إِلَى مَغْفِرَةٍ مِّن رَّبِّكُمْ وَجَنَّةٍ عَرْضُهَا السَّمَاوَاتُ وَالأَرْضُ أُعِدَّتْ لِلْمُتَّقِينَ).

الوقت عظمه الله سبحانه وتعالى، وأعلى من شأنه فجاء ت بعض الآيات والسور تبين ذلك: قوله سبحانه: (وَالْعَصْرِ، إِنَّ الْإِنْسَانَ لَفِي خُسْرٍ)، وقوله عز وجل: (وَاللَّيْلِ إِذَا يَغْشَى . وَالنَّهَارِ إِذَا تَجَلَّى)، وقوله تعالى: (وَاللَّيْلِ إِذَا عَسْعَسَ، وَالصُّبْحِ إِذَا تَنَفَّسَ)، وقوله تعالى: (والضحى، والليل إذا سجى)، وقوله عز وجل: (والفجر، وليال عشر).

ومن أعظم بركات هذا الشهر المبارك أنه أفضل دورة تدريبية للاستغلال إدارة الوقت بما ينفع العبد ويعود عليه في الآخرة من الأجر والثواب، واستغلال الوقت خلال شهر رمضان يختلف عن باقي الشهور إذ يبدأ الصائم بإمساك عن المفطرات من الفجر إلى وقت الافطار عند المغرب والوقت يمر يمضي سريعاً ولا يعود إلى يوم القيامة، فيا من ضيع وقته في الغفلة والملهيات وفرط في أداء العبادات سيندم يوم لا ينفع ندم عدن استغلال أعظم الاوقات في أعظم وأفضل الشهور شهر رمضان المبارك.

ومن كنوز الدنيا العمر من استثمره واستغله الاستغلال الأمثل في طاعة الرحمن جنى ثماره في يوم لا ينفع مال ولا بنون، ومن لم يهتم بأهمية الوقت واضاعه سيتحسر عند سكرات الموت على ما فرط في جنب الله يوم القيامة، والرسول . عليه أفضل وازكى تسليم . يوجه أمته ويقول: (نعمتان مغبون فيهما كثير من الناس: الصحة والفراغ)، ويقول (عليه الصلاة والسلام) مؤكداً على أهمية استغلال الوقت في أحلك الظروف: (إن قامتِ الساعةُ و في يدِ أحدِكم فسيلةً، فإن استطاعَ أن لا تقومَ حتى يغرِسَها فليغرِسْها).

كما كان للسلف الصالح اهتمامٌ بالوقت، يقول الحسن البصري: أدركت أقواما كانوا على أوقاتهم أشد منكم حرصا على دراهمكم ودنانيركم، ويقول كذلك الحسن البصري: ما من يوم ينشق فجره إلا وينادي: يا ابن آدم أنا خلق جديد، وعلى عملك شهيد، فتزود مني فإني إذا مضيت لا أعود، قَالَ أَبُو الدَّرْدَاء: ابْنَ آدَمَ طَأْ الْأَرْضَ بِقَدَمِكَ، فَإِنَّهَا عَنْ قَلِيلٍ تَكُونُ قَبْرَكَ، ابْنَ آدَمَ إِنَّمَا أَنْتَ أَيَّامٌ، فَكُلَّمَا ذَهَبَ يَوْمٌ ذَهَبَ بَعْضُكَ، ابْنَ آدَمَ إِنَّكَ لَمْ تَزَلْ فِي هَدْمِ عُمُرِكَ مُنْذُ يَوْمِ وَلَدَتْكَ أُمُّكَ، قال الإمام ابن القيم: إضاعة الوقت أشد من الموت لأن إضاعة الوقت تقطعك عن الله والدار الآخرة، والموت يقطعك عن الدنيا وأهلها.

قال عبدالله ابن مسعود . رضي الله عنه: ما ندمت على شيء، ندمي على يوم غربت شمسه، نقص فيه أجلي ولم يزدد فيه عملي، وقال الشافعي: الوقت كالسيف فإن لم تقطعه قطعك، ونفسك إن لم تشغلها بالخير شغلتك بالشر، وقال أحد الصالحين لتلاميذه: إذا خرجتم من المسجد فتفرّقوا لتقرأوا القرآن، وتسبّحوا الله، فإنكم إذا اجتمعتم في الطريق، تكلمتم وضاعت أوقاتكم.

وننطلق من شهر رمضان إلى تنظيم أوقاتنا إلى سائر الشهور والمسارعة بالأعمال الصالحة قبل فوات الأوان وتقديمها عما تحب النفس والابتعاد عن اللهو واللغو والمعاصي والذنوب حتى ننال رضى رب الأرض والسماوات والفوز بالجنان.

* كاتب عماني

مبنى المنظومة الحقوقية في الإسلام «٦»

اعداد . هلال اللواتي *

قلنا أن الأمر الإلهي يتكون من قسمين أساسيين، أو أمرين أساسيين، وهما: الأمر الأول: الأمر الاعتباري الذي لسانه لسان الاعتبار، والأمر الثاني: وهو ما يكون وراء الأمر الاعتباري، وهنا توقفنا، وسوف نكمل الكلام فيه بإذنه تعالى.

فالأمر الثاني: هو أمرٌ واقعي تكويني، والأمر الاعتباري يستظل تحت مظلته، فنجد أن العلاقة بين الأمرين هي: أن الأمر التكويني متقدمٌ على الأمر الاعتباري وجوداً ورتبةً، وما يكون في الأمر الاعتباري فله أُصوله التكوينية الواقعية، وهذا الاختلاف يعد من أهم الفروقات الجوهرية بين (الإمر الاعتباري الوضعي الأرضي) السائد في التعارفات القانونية في المجتمع الإنساني، وبين (الأمر الاعتباري السماوي)، وهذا يعني أن الدور الذي سيناط بالجعل السماوي سيكون (الدور التنظيمي) وليس الايجادي، وسيتضح المطلب فيما سيأتي لاحقاً بإذن الله تعالى.

الفرق بين اللسان الاعتباري والحكم الواقعي بلحاظ احتياج الفرد الواقعية: وتُفَرِّق هذه المدرسة بين وجود علقة بين الأمر الإلهي والاحتياج التكويني للإنسان وبين اللسان الاعتباري المصاغ لتنظيم هذه العلاقة، فالأمر في هذه الحالة يكون أمراً طبيعياً وضرورياً . كما تقدم ذكره سابقاً في تعريف معنى (الجعل الوضعي) . فالتفكيك بين حاق المطلب وبين الصياغة البيانية غير مضر في أصل المطلب البتة، فالجعل السماوي وإن كان لسان وضعه اعتبارياً إلا أنه غير مستقل عن الحقيقة الواقعية للإنسان والمخلوق الموجود، فإن كل الأوامر التشريعية تنظر في حاقها الضرورة الإنسانية من الاحتياج والمتطلبات والقابليات، فمرجع الجعل التشريع السماوي هو (الاحتياج الذاتي)، وهذا ما عنيناه بأن ما عليه دور الجعل السماوي هو (الدور التنظيمي)، وليس (الدور الإيجادي)، ومن هنا سوف ننتقل إلى معرفة معنى (الاحتياج الذاتي)، وإلى تبيين حقيقة (الدور التنظيمي) الذي تقوم عليه النصوص السماوية.

المنشأ الذاتي الطبيعي للحقوق: بطوي المقدمات العقلية المبرهنة على إثبات وجود خالق لهذا الوجود الضخم، فإن هذه الحقيقة تقودنا إلى القول بتركيبة منتظمة موحدة للعالم والوجود، وهذا ما يقودنا إليه النظام الوجودي المترابطً، الذي يكشف لنا عن وجود (إدارة) واحدة لكل الكائنات والمخلوقات، وهذه (الإدارة الوجودية الموحدة) وما في هذا العالم والوجود من إنتظام الحركات والسكنات؛ ودقة الوظيفة لكل شئ على الإطلاق من الكواكب والمجرات العديدة وما فوقها إلى الكورات وما دونها، ليقودنا إلى أن نقول:

إن هذه الوظائف لهذه الكائنات والمخلوقات . سواءً لو نظرنا إليها بلحاظ تشخصها الخاص، أم نظرنا إليها بلحاظ تكيفها وحركتها ضمن مجموعة أجزاء المحيط . تكون ضمن تقنين منتظم دقيق توجب القول .. أن لو وضعت أمامها . وبشكل عشوائي . موانعٌ تشل من حركتها، أو تمنعها من استعداداتها للحركة، أو تحرف حركتها من اتجاه إلى آخر لاختل بذلك النظام الطبيعي العالمي والكوني، فإن طبيعة الغابات أن تزود الأرض بمخزون من الغازات التي هي بدورها تساهم في إيجاد توازنات على مستوى الأكسجين وغيرها، وقطعها بشكل عشوائي ليؤدي اختلال بيئي طبيعي، وإن وجود مسافات بين الكواكب ووجود الجاذبية ذات الأثر المزدوج وهو الجذب والدفع، لأمر وجودي واقعي ضروري تحتاجه هذه الكواكب وكذا المجرات، ولكن .. لو قلصت هذه المسافات أو تباعدت وبشكل عشوائي لأدى ذلك إلى اختلال كوني طبيعي، وهذا ما يعبر يمكن التعبير عنه بـ (النظام الكوني) الذي لا يمكن تصور أي كائن من الكائنات الموجودة فيها غير مشمولة به، أو مستثنية عنه، فإن ما نشهد من الواقع من جهة، وما تثبته الأجهزة المخبرية من جهة أخرى، وما تثبته الدراسات الميدانية من جهة ثالثة ليقودنا إلى تبني هذه الحقيقة والاعتراف بها.

وفد بني حنيفة

محمود عدلي الشريف
ma.alsharif78@gmail.com

أخرج البخاري بسنده عن ابن عباس: قال: قدم مسيلمة الكذاب على عهد رسول الله (صلى الله عليه وسلم) واسمه مسيلمة بن ثمامة بن كبير بن حبيب بن الحرث من بني حنيفة، قال ابن إسحاق: ادعى النبوة ستة عشر، كنيته أبو ثمامة. وقيل لقبه مسيلمة واسمه ثمامة. قال ابن حجر: إن كان هذا محفوظا فيكون ممن توافقت كنيته، وقيل يكنى أبا هارون وكان قد تسمى بالرحمان فكان يقال له رحمان اليمامة، وكان يعرف أبوابا من الشعوذة فكان يدخل البيضة إلى القارورة وهو أول من فعل ذلك، وكان يقص جناح الطير ثم يصله ويدعي أن ظبية تأتيه من الجبل فيحلب منها، وكان عمره يوم قتل مائة وخمسين سنة ، وذكر عنه أشياء من خبره عند ذكر مقتله لعنه الله . فجعل يقول: إن جعل لي محمد لأمر من بعده اتبعته، وقدم في بشر كثير من قومه فأقبل إليه رسول الله (صلى الله عليه وسلم) ومعه ثابت بن قيس بن شماس وفي يد رسول الله (صلى الله عليه وسلم) قطعة جريد حتى وقف على مسيلمة في أصحابه. فقال له: (لو سألتني هذه القطعة ما أعطيتها، ولن تعدو أمر الله فيك، ولئن أدبرت ليقرنك الله، وإني لأراك الذي رأيت فيه ما أريت، وهذا ثابت يجيبك عني)، ثم انصرف عنه. قال ابن عباس: فسألت عن قول رسول الله (صلى الله عليه وسلم) إنك الذي رأيت فيه ما أريت، فأخبرني أبو هريرة: أن رسول الله (صلى الله عليه وسلم) قال: بينما أنا نائم رأيت في يدي سوارين من ذهب فأهمني شأنهما، فأوحي إلي في المنام أن انفخهما، فنفختهما فطارا، فأولتهما كذابين يخرجان بعدي: أحدهما الأسود العنسي . والأسود العنسي اسمه عبهلة بن كعب كان يقال له: ذو الخمار. وهو من بني عنس. خرج بصنعاء وادعى النبوة وغلب على عامل صنعاء المهاجر بن أبي أمية الذي قتله فيروز باليمن. والآخر مسيلمة) (أخرجه البخاري في المغازي، باب (٧٠)، الحديث (٤٣٧٣)، وفي كتاب (المناقب) باب (٢٥)، وأخرجه مسلم في كتاب (الرؤيا) باب (٤)، الحديث (٢١)، وانظر (البداية والنهاية)، إحياء التراث (٥/ ٥٩)، وفي رواية أخرى ثم للبخاري: عن أبي هريرة يقول: قال رسول الله (صلى الله عليه وسلم): (بينما أنا نائم أتيت بخزائن الأرض، فوضع في كفي سواران من ذهب فكبرا علي فأوحي إلي أن انفخهما، فنفختهما فذهبا فأولتهما الكذابين اللذين أنا بينهما، صاحب صنعاء، وصاحب اليمامة) (فتح الباري ٨/ ٧٣، الحديث رقم: ٤٣٧٥) روى الواقدي من طريق حبيب بن عمير الأنصاري قال: كان مسيلمة بن حبيب قد ادعى النبوة في حياة النبي . صلى الله عليه وسلم . وقال لقومه يا معشر بنى حنيفة ما الذي جعل قريشا أحق بالنبوة منكم وليسوا بأكثر منكم ولا أعد، والله إن بلادكم لأوسع من بلادهم، وإن جبريل ينزل على محمد كما ينزل على محمد وشهد له الدجال بن عنعوة أن محمداً أشرك مسيلمة في الأمر، فسألوه وشهد له، وقرأ عليهم مسيلمة قرآنا يزعمه، فبايعه أهل اليمامة فلما قدمت وفود العرب على النبي (صلى الله عليه وسلم) بعد الفتح قدم مسيلمة في وفد بنى حنيفة، فجعل يقول إن جعل لي محمد الأمر من بعده تبعته، فأتى رسول الله (صلى الله عليه وسلم)، فسأله أن يشركه في الأمر، وأن يجعل له الخلافة بعده فأبى، ثم إن وفد بنى حنيفة أظهروا الإسلام. وأجازهم رسول الله (صلى الله عليه وسلم) بمثل جوائز الوفود، (انظر تفسير الزمخشري المسمى الكشاف عن حقائق غوامض التنزيل (١/ ٦٤٥)، وقال الواقدي: وَكَانَ وَفد بني حنيفة بضعة عشر رجلاً عَلَيْهِم سلمى بن حَنظلة وَفيهمْ طلق بن عَليّ وَعلي بن سنان ومسيلمة بن حبيب الْكذاب، فأنزلوا في دَار رَملة بنت الْحارث وأجريت عَلَيْهِم الضيَافة، فَكَانوا يُؤْتونَ بغداء وعشاء مرّة خبْزا ولَحْمًا وَمرَّة خبْزًا ولبنا وَمرَّة خبْزًا وَسمنًا وَمرَّة تمرا ينثر لَهُم، فَلَمَّا قدمُوا الْمَسْجد وَأَسْلمُوا وَقد خلفوا مُسَيْلمَة فِي رحالهم، وَلما أردوا الانْصِرَاف أَعْطَاهُم جوائزهم خمس أواق من فضة، وَأمر لمُسَيْلمَة بمثل مَا أَعْطَاهُم لما ذكرُوا أَنه فِي رحالهم، فَقَالَ: إِمَّا أَنه لَيْسَ بشركم مَكَانا، فَلَمَّا رجعُوا إِلَيْهِ أَخبرُوهُ بمَا قَالَ عَنْهُ، قَالَ: إِنَّمَا قَالَ ذَلك لأَنَّهُ عرف أَن الْأَمر لي من بَعده، وبهذه الْكَلمَة تشبث قبحه الله حَتَّى ادّعى النُّبُوَّة، وَقَالَ ابْن إِسْحَاق: ثمَّ انصرفوا عَن رَسُول الله، (صلى الله عَلَيْهِ وَسلم)، وَلما انْتَهوا إِلَى الْيَمَامَة ارْتَدَّ عَدو الله، وتنبأ وَتكذب لَهُم، وَقَالَ: إِنِّي اشْتَركت مَعَه ... الحديث، (انظر عمدة القاري شرح صحيح البخاري (١٦/ ١٥١) ، وقد كان مسيلمة كتب إلى رسول الله (صلى الله عليه وسلم) من مسيلمة رسول الله إلى محمد رسول الله، سلام عليك، أما بعد: فإني قد أشركت في الأمر معك، فإن لنا نصف الأمر، ولقريش نصف الأمر، ولكن قريشا قوم يعتدون.فقدم عليه رسولان بهذا الكتاب، يقال لأحدهما ابن النواحة ويقال لثاني ابن أثال، وكان ذلك في آخر سنة عشر . يعني ورود هذا الكتاب . فقال لهما رسول الله: (وأنتما تقولان مثل ما يقول؟ قالا: نعم! فقال: أما والله لولا أن الرسل لا تقتل لضربت أعناقكما قال عبد الله: فمضت السنة بأن الرسل لا تقتل)، فكتب إليه رسول الله (صلى الله عليه وسلم) بسم الله الرحمن الرحيم: من محمد رسول الله إلى مسيلمة الكذاب، سلام على من اتبع الهدى، أما بعد فإن الأرض يورثها من يشاء من عباده والعاقبة للمتقين، قال الحافظ البيهقي: أما أسامة بن أثال فإنه أسلم وأما ابن النواحة فإن ابن مسعود قتله بالكوفة، (انظر سيرة ابن هشام ج٤/ ٢٢٢) والحديث عن هذا الوفد يطول أكتفي بهذا القدر.

أولو رحمة

من أعلام القرآن الخالدة .. لقمان الحكيم «١»

حامد مرسي
إمام مسجد بني تميم بعبري

يقول الله تعالى في كتابه العزيز: (ولقد آتينا لقمان الحكمة أن أشكر لله ومن يشكر فإنما يشكر لنفسه ومن كفر فإن الله غنيٌ حميد( )لقمان . ١٢)، ربط هذه الآيات كما قبلها من الآيات، قال الله تعالى: (هذا خلق الله فأروني ماذا خلق الذين من دونه بل الظالمون في ضلال مبين).

فهذه الآيات تدحضً الشرك بأدلة آفاقية كونية فهذا الخلق ينطق لخالقه بالتوحيد وغير الله لم يخلق شيئاً، ثم أتت آيات لقمان الحكيم لترسخ التوحيد وتنبذ الشرك، من هو لقمان؟ من أين؟ وهل هو نبي أم لا؟ قيل: أنه لقمان بن عنقاء بن سدون وقيل: لقمان بن بعوراء وقيل أنه عبداً حبشياً وقيل كان نوبياً، جاء رجل يسأل سيدنا سعيد بن المسيب وكان أسود اللون فقال سعيد لا تحزن أيها الرجل من أجل أنك أسود اللون فإنه كان من خير الناس ثلاثة بلال ومهجع مولي عمر بن الخطاب ولقمان الحكيم، وقيل كان في بني إسرائيل في زمن داود . عليه السلام . وقال مجاهد: كان لقمان الحكيم عبداً حبشياً غليظ الشفتين مصفح القدمين قاضياً على بني إسرائيل وقيل كان يعمل نجاراً وقيل كان راعياً للغنم وقيل عاش ألف سنة وأخذ العلم من أيوب، واختلف المفسرون هل كان نبياً أم عبداً صالحاً؟!، فجمهور العلماء على أنه عبد آتاه الله الحكمة وليس نبياً ولم يقل بنوبته إلا عكرمة . رضي الله عنه، وعن جابر عن عكرمة قال: كان لقمان نبياً ولكن جابر هذا ابن يزيد الجعفي وهو ضعيف ولكن لماذا كان لقمان هذا الفضل قال رجل لسيدنا لقمان فقال له أنت لقمان؟ قال: نعم، قال: أنت راعي الغنم؟ قال: نعم، قال: الأسود؟ قال: أما سوادي فظاهر فما الذي يعجبك من أمري؟ قال: وطء الناس بساطك ولمشيهم بابك ورضاهم بقولك، قال: يا ابن أخي إن صغيب إلى ما أقول لك كنت كذلك، قال لقمان غض بصري وكفي ولساني وعفة طعمتي وحفظي فرجي وقولي بصدقي ووفائي بعهدي وتكرمتي ضعيفي وحفظي جاري وتركي مالا يعنيني فذاك الذي صيرني إلى ما ترى، وقيل أنه كان رجلاً مسكيناً طويل التفكير لم يقم نهاراً قط ولم يره أحد قط يبذق ولا يتنخع ولا يبول ولا يتغوط ولا يضحك وكان قد تزوج وولد له أولاد فماتوا فلم يبك عليهم، وما هى الحكمة التي كان يتمتع بها؟ قيل أنها الفقه في الدين والعقل والأمانة في القول وقيل أنها الفقه في الإسلام، ولم يكن نبياً ولم يوح إليه وقيل الفهم والعلم والتعبير الذي خصه به عمن سواء من أبناء جنسه وأهل زمانه.

ومعنى الشكر هو الثناء باللسان وبالجنان على نعمه وصلت من منعم على منعم عليه، (ومن يشكر فإنما يشكر لنفسه) يعني: ومن يشكر الله فإن ثواب شكره راجع إلى نفسه لا إلى غيره، (ومن كفر فإن الله غني حميد) يعني: ومن جحد النعمة وأنكر شكرها فإن الله غني عن العباد لا يتضرر بذلك ولو كفر أهل الأرض كلهم جميعاً حميد محمود على صنعه، ثم بدأ الحق سبحانه وتعالى يخبر عن وصايا لقمان لابنه، فسيدنا لقمان رجل أتاه الله الحكمة والخبرة فأراد أن يوصي ابنه وهو أشفق الناس عليه وأحبهم إليه فأوصاه ومحذّراً له بأن يعبد الله وحده ولا يشرك به شيئاً لأن الشرك ظلم عظيم ولما نزلت هذه الآية الكريمة (الذين آمنوا ولم يلبسوا إيمانهم بظلم) شق ذلك على أصحاب رسول الله (صلى الله عليه وسلم) وقالوا أنه لم يلبس إيمانه بظلم، فقال رسول الله (صلى الله عليه وسلم): إنه ليس بذلك ألا تسمعوا لقول لقمان لابنه: (يا بني لا تشرك بالله إن الشرك لظلم عظيم)، ثم بعد ذلك قرن بعد عبادته سبحانه وتعالى والوصية من الإحسان والبر بالوالدين وهو كثير في القرآن الكريم، قال تعالى: (ووصينا الإنسان بوالديه حملته أمه وهناً على وهن) (لقمان . ١٤).

يذكر المفسرون: أن هذه الآية نزلت في سعد بن أبي وقاص لما أسلم وهددته أمه بالإضراب عن الطعام حتى يعود إلى دين آبائه وأجداده فأبى فلم تزل كذلك حتى غشي عليها قال: فأتاها بنوها فسقوها قال: فلما أفاقت دعت الله عليه فنزلت هذه الآية الكريمة (ووصينا الإنسان بوالديه) معنى: هذا أبوه وأمه والوهن ضعفاً على ضعف فالحمل ضعف وآلامه كثيرة، فالمرأة لا تستريح في طعام ولا شراب ويعترها الدوار وتصاب بالغثيان وعند الوضع ترى الشدائد فمنذ حمله ووضعه تنتقل من ضعف إلى ضعف ومن شدة إلى شدة (وفصاله في عامين) أي: وفطامه من الرضاع في انقضاء عامين، (أن أشكر لي ولوالديك إلي المصير) قال سيدنا سفيان بن عتبة في هذه الآية: من صلى الصلوات الخمس فقد شكر الله تعالى ومن دعا للوالدين في أدبار الصلوات الخمس فقد أشكر للوالدين إلى الرجوع لا إلى غيري فأثيبك على شكرك وأعاقبك على كفرك .. هذا والله أعلم.

* حبر الوطن ذاكرة وطن

الوطن AL WATAN
الرياضي SPORTS
28
www.alwatan.com
الثلاثاء ٨ من رمضان ١٤٤٠ هـ. الموافق ١٤ من مايو ٢٠١٩م . العدد: (١٣٠٣٠). السنة الـ ٤٩
email: sports@alwatan.com.om
TUESDAY 14 May 2019 - NO: (13030) - VOL49

أبهرت الحضور باستعراضاتها المتنوعة

الخيالة السلطانية تختتم مشاركتها في عرض ويندسور الملكي للخيول

▪ عبدالرزاق الشهورزي يقدم هدية تذكارية لجلالة الملكة اليزابيث الثانية

▪ الفارسات أثناء تقديم عرض ركض العرضة

▪ فرسان الخيالة السلطانية يقدمون عددا من الاستعراضات

▪ تنويم الخيل

اختتمت الخيالة السلطانية ممثلة في موسيقى الخيالة السلطانية وقسمي رياضات الخيل التقليدية ومهارات الفروسية مشاركتها في عرض ويندسور الملكي للخيول والذي أقيم في العاصمة البريطانية لندن بمناسبة الذكرى السنوية ال (٢٠٠) لميلاد الملكة فكتوريا خلال الفترة من (٩- ١٢) من شهر مايو الحالي وذلك تحت رعاية جلالة الملكة اليزابيث الثانية ملكة المملكة المتحدة لبريطانيا العظمى وايرلندا الشمالية ورئيسة الكومنولث وسط مشاركة دولية وحضور جماهيري غفير .

(١٢) فقرة استعراضية

اشتمل برنامج عرض ويندسور الملكي للخيول على (١٢) فقرة استعراضية الفقرة الأولى استعراض الخيول الصغيرة (البونيات) بونيات شتلاند الوطنية والفقرة الثانية استعراض القاعة الموسيقية الجزء الثاني والفقرة الثالثة استعراض خيول سيكوس المجرية والفقرة الرابعة استعراض خيول كالاجايا وكاراباخ الأذربيجانية والفقرة الخامسة استعراض بالمورال والفقرة السادسة استعراض ركب شرطة دبي وفرقة الطبول الموسيقية والفقرة السابعة استعراض جلبيرت وسوليفان والفقرة الثامنة استعراض ركب خيالة الحاشية الملكية البريطانية والفقرة التاسعة استعراض الركب الموسيقي لخيالة الحاشية الملكية البريطانية والفقرة العاشرة استعراض الخيالة السلطانية والفقرة الحادية عشرة استعراض لندن الديكنسية والفقرة الثانية عشرة الاستعراض الموسيقي لجيش الملك ومدفعية الخيل وقد شارك في العرض (٤٠٠) خيل و(٣٠) عربة خيل و(٥٠٠) مشارك من فرسان وعازفين موسيقين وفنانين واستعراضيين .

استعراضات الخيالة السلطانية

قدمت الخيالة السلطانية استعراضاتها يوميا خلال الفترة من (٩-١٢) من شهر مايو الحالي خلال الفترة المسائية كما قدمت عرضين آخرين خلال فترة الظهيرة ونالت استعراضاتها اعجاب الحضور وتفاعلت الجماهير الغفيرة التي حضرت العرض مع استعراضاتها وقامت بتشجيع الفرسان وتميزت الاستعراضات بأنها جمعت بين الأصالة والمعاصرة .

الاستعراض الختامي

الاستعراض الختامي للخيالة السلطانية في عرض ويندسور الملكي للخيول بدأ من خلال دخول عربتين موسيقيتين من البوابة الأولى وأخذتا بالدوران حول ميدان الاستعراض وعزفت موسيقى الخيالة السلطانية مقطوعة موسيقية من التراث العماني (بشائر الخير) ثم دخلت فرقة موسيقى الخيالة السلطانية الثانية راجلة من البوابة الثانية وعزفت مقطوعة موسيقية عالمية ليستقرا في وسط الميدان أمام المقصورة الملكية ثم دخل فرسان قسم مهارات الفروسية من البوابة الثالثة للميدان وأخذوا بالدوران حول ميدان الاستعراض وأعقبهم دخول فرسان وفارسات قسم رياضات الخيل التقليدية . بعدها قدم فرسان قسم مهارات الفروسية استعراضات متنوعة وعزفت موسيقى الخيالة السلطانية مقطوعة موسيقية عمانية (قلعة نخل) ثم قدم فرسان وفارسات قسم رياضات الخيل التقليدية استعراضات في التحريب وركض العرضة وتنويم الخيل وعزفت موسيقى الخيالة السلطانية مقطوعة موسيقية عمانية (فلج دارس) لتختتم المشاركة من خلال تأدية الفرسان والفارسات التحية لجلالة الملكة اليزابيث قبل خروجهم من ميدان الاستعراض وسط التفاعل الكبير بالتصفيق من قبل الجمهور الغفير.

هازارد يلمح

لندن . د. ب. أ: اقترب النجم البلجيكي الدولي إيدين هازارد من الرحيل عن تشيلسي الإنجليزي أكثر من أي وقت مضى ، والمح هازارد إلى قرب رحيله عن تشيلسي وسط تكهنات بشأن انتقاله إلى صفوف ريال مدريد الإسباني ، ويمتد عقد هازارد مع تشيلسي في نهاية موسم ٢٠٢٠ في الوقت الذي يتردد فيه أن النادي الإنجليزي لن يسمح ببيع اللاعب بأقل من ١٣٠ مليون جنيه استرليني ، وشارك هازارد من على مقاعد البدلاء خلال المباراة امام ليستر سيتي أمس الأول ، فيما يبدو وأنها المباراة الأخيرة له بقميص تشيلسي في الدوري الإنجليزي الممتاز.

ولكن تتبقى مهمة حاسمة أمام هازارد قبل رحيله المحتمل، وذلك عندما يلتقي تشيلسي مع ارسنال في نهائي الدوري الأوروبي ، وقال هازارد في تصريحات صحفية "لقد اتخذت قراري لكن الأمر لا يقتصر علي وحدي، قمت بإبلاغ النادي بقراري قبل أسابيع.. سنخوض مباراة نهائية وبعدها سنرى ما سيحدث" ، وأضاف "كنت أريد أن نتوصل لحل يرضي الطرفين في وقت سابق لكن هذا لم يحدث. لكني مثلي مثل الجماهير سأبقى منتظرا ، وختم نجم منتخب بلجيكا "عندما أذهب إلى الملعب أحاول أن أركز فقط على كرة القدم وأن أقدم كل ما في وسعي ولا أفكر في موقفي أو موقف النادي وأسعى للفوز في المباريات وحسب".

غياب كوتينيو

مكسيكو سيتي (د ب أ): تحوم الشكوك حول مشاركة البرازيلي فيليب كوتينيو مع فريقه برشلونة في نهائي كأس ملك إسبانيا بسبب الإصابة ، وتعرض كوتينيو للإصابة في الفخذ الأيسر خلال المباراة أمام خيتافي بالدوري الإسباني ليغادر الملعب في الدقيقة ٦٩ ، وكشف برشلونة أن كوتينيو سيغيب عن الملاعب لنحو عشرة أيام وبالتالي قد لا يلحق بالمباراة أمام بلنسية في نهائي كأس ملك إسبانيا في ٢٥ مايو الجاري ، وانضم كوتينيو إلى قائمة المصابين في برشلونة والتي تضم مهاجم اوروجواي لويس سواريز والجناح الفرنسي عثمان ديمبلي.

وداع مؤثر

مدريد مايو (د ب أ): وجه الاوروجوياني دييجو جودين قائد اتلتيكو مدريد الإسباني رسالة وداع لجماهير فريقه بعد خوضه مباراته الأخيرة على ملعب متروبوليتان واندا ، وشارك جودين في آخر مباراة له على ملعب اتلتيكو خلال التعادل مع اشبيلية بهدف لمثله مساء أمس الأول ، بعد أن أعلن الاسبوع الماضي رحيله عن الفريق ، وقال جودين للجماهير من داخل الملعب "اتمنى أن تكونوا تشعرون بالفخر لما قدمته داخل وخارج الملعب" ، وأضاف "اتمنى أن تتذكروني من خلال الحفاظ على قيم النادي واحترام الزملاء والجماهير" ، وأشار "جائزتي الحقيقية هي شعوركم بالفخر تجاهي، سأتذكر ذلك دائما".

ضمن غازي ١٨

انطلاق بطولة الطائرة الشاطئية بولاية صور

▪ لقطة من مباريات الكرة الطائرة الشاطئية

صور . من عبدالله بن محمد باعلوي:
تصوير : أحمد السناني

انطلقت مساء أول أمس بشاطئ نعمة بولاية صور بطولة الطائرة الشاطئية والتي تأتي ضمن الفعاليات الرياضية الرمضانية التي تنفذها المؤسسة التنموية للشركة العمانية للغاز الطبيعي المسال خلال شهر رمضان المبارك تحت شعار (غازي ١٨) وبالتعاون مع دائرة الشئون الرياضية بمحافظة جنوب الشرقية ، حيث رعى افتتاح البطولة الشيخ ناصر بن سعيد السناني مدير دائرة الشؤون الرياضية بمحافظة جنوب الشرقية وبحضور احمد بن خميس الخضوري من المؤسسة التنموية للشركة العمانية للغاز الطبيعي المسال وقد أسفرت نتائج افتتاح البطولة عن فوز فريق القوى العاملة على فريق بيئة بشوطين للاشيء حيث جاءت نتيجة الشوط الأول ١٥ /٢ والشوط الثاني ١٥/١٠ ويشارك في البطولة ١٢ فريقا يمثلون المؤسسات الحكومية والأهلية والأندية قسمت إلى اربع مجموعات ضمت المجموعة الأولى فرق نادي صور والهيئة العامة للأعمال الخيرية وبنك مسقط فيما ضمت المجموعة الثانية فرق دائرة الشؤون الرياضية وكلية صور الجامعية والثروة السمكية وضمت المجموعة الثالثة فرق الغاز الطبيعي المسال والتربية والتعليم والسياحة وضمت المجموعة الرابعة فرق القوى العاملة وبيئة وديم .

ختام بطولة الكرة الطائرة بصلالة

صلالة . العمانية: اختتمت بمجمع السلطان قابوس الشبابي للثقافة والترفيه بصلالة بطولة الكرة الطائرة للفتيان بإقامة المباراة النهائية التي انتهت بفوز فريق النصر على الأهلي بنتيجة شوطين دون مقابل، إذ انتهى الشوط الأول بنتيجة ٢٥ نقطة مقابل ١٢ نقطة والشوط الثاني بنتيجة ٢٥ نقطة مقابل ٢٢ نقطة. وحقق فريق مدينة الحق المركز الثالث بعدما تمكن من الفوز على منافسه فريق شباب عوقد بنتيجة شوطين دون مقابل انتهى الشوط الأول بنتيجة ٢٤نقطة مقابل ٢٣ نقطة والشوط الثاني بنتيجة ٢٧ نقطة مقابل ٢٥ نقطة. تجدر الإشارة إلى أن البطولة في نسختها الأولى قد شارك فيها ١٢ فريقا تمثلت في كل من شباب عوقد والنصر وبحر العرب ومدينة الحق وصلالة والأهلي ووادي نحيز والقادسية والشموخ وشيحيت وطوي اعتير والعربي.

▪ صورة جماعية للفريق المتوج بلقب البطولة

دائرة الشؤون الرياضية بمحافظة ظفار تستعد لانطلاق الأنشطة الرياضية والشبابية الصيفية

صلالة . « الوطن »:

تعد البرامج الصيفية المختلفة التي تنظمها وزارة الشؤون الرياضية من كل عام مناشط متميزة كونها تتيح الفرصة لجميع الفئات العمرية في مختلف المحافظات وولايات السلطنة لاستثمار أوقات الفراغ وممارسة الانشطة والهوايات المختلفة، حيث تشهد هذه البرامج سنويا تطورا واقبالا متزايدا عليها من مختلف شرائح المجتمع. وفي إطار الاستعدادات لتنفيذ العديد من المناشط والبرامج الصيفية السنوية للوزارة بمحافظة ظفار فقد عقدت المديرية العامة للشؤون الرياضية بمحافظة ظفار مؤخرا اجتماعا مع رؤساء فرق عمل برامج الأنشطة الصيفية برئاسة موسى بن أحمد المسهلي مدير عام الشؤون الرياضية بمحافظة ظفار وبحضور عدد من المسؤولين بالمديرية وذلك للوقوف على آخر التجهيزات وكافة المتطلبات لتنفيذ تلك البرامج والأنشطة الصيفية المختلفة حيث تم خلال الاجتماع التطرق للعديد من المواضيع المتعلقة بالبرامج الصيفية وكان من أبرزها مناقشة التوقيت الزمني لمختلف البرامج الصيفية وكذلك تحديد موعد انطلاقها والفئات المستهدفة لكل برنامج، هذا إلى جانب الحديث حول التنسيق مع مختلف الجهات والمؤسسات ومن ضمنها الأندية الرياضية وأهمية استعدادها للمشاركة في هذه البرنامج لهذا العام، وأيضا تم التطرق لأهم المعوقات والصعوبات التي واجهت هذه البرامج في نسختها الأخيرة من العام الماضي، مع الأخذ بكافة الرؤى والأفكار والمقترحات التي تم طرحها خلال الاجتماع من قبل رؤساء فرق عمل برامج الأنشطة الصيفية والتي بدورها ستعمل على تطوير هذه البرامج ونجاحها بشكل كبير. وأشار موسى بن أحمد المسهلي مدير عام الشؤون الرياضية بمحافظة ظفار خلال الاجتماع إلى أهمية تنفيذ مثل هذه البرامج الصيفية التي تستهدف قطاع الشباب خصوصا في فترة العطلة الصيفية، نظرا لما تحتويه هذه البرامج من تنوع يلبي رغبات وميول الشباب من الجنسين الذكور والإناث في مختلف الأنشطة والمسابقات، وما تحققه هذه الأنشطة والبرامج الصيفية من أهداف متنوعة خاصة بكل برنامج من ضمنها شغل أوقات الفراغ لدى الشباب بما هو مفيد وصقل مواهبهم وتنمية قدراتهم الإبداعية، وكذلك المساهمة في إعداد جيل ملم بالمعارف والمهارات الرياضية والصحية بواسطة مدربين متخصصين في مختلف الألعاب الرياضية، هذا إلى جانب تعزيز قيم التعاون في نفوس المشاركين في هذه البرامج وتنمية روح المشاركة والحوار الهادف وخدمة المجتمع، مؤكدا في الوقت ذاته على تحقيق رؤية الوزارة نحو بيئة رياضية وشبابية داعمة للإنجاز.

▪ اجتماع اللجنة المشرفة على البرامج الصيفية بمحافظة ظفار

الدوحة . أ.ف.ب: لحق الدحيل حامل اللقب بالسد بطل الدوري الى نهائي مسابقة كأس أمير قطر لكرة القدم بفوزه أمس الأول على السيلية ٣-صفر في نصف النهائي، وسجل محمد مونتاري (٧ و٦٤) والبرازيلي إدميلسون (٢٧) الأهداف، وكان السد بلغ المباراة النهائية التي ستقام الخميس المقبل على استاد الوكرة، بفوزه السبت على الريان بهدفين نظيفين، وهي المرة الثانية التي يلتقي فيها الفريقان في النهائي، علما بأن المرة الأولى كانت عام ٢٠١٦، وفاز الدحيل بركلات الترجيح ٤-٢ بعد انتهاء الوقت الاصلي بالتعادل ٢-٢، والسد هو صاحب الرقم القياسي في عدد مرات الفوز باللقب بتتويجه ١٦ مرة آخرها عام ٢٠١٧، مقابل لقبين فقط للدحيل (٢٠١٦ و٢٠١٨).

في ختام جولة برشلونة وبمشاركة ٢٨ متسابقا

الفيصل الزبير يحقق أفضل نتائجه بحصد المركز السابع في الترتيب العام ببورشه سوبر كب

■ الفيصل الزبير

■ الفيصل يتقدم في احد سباقات جولة برشلونة

■■ نجح المتسابق الفيصل الزبير في تحقيق افضل نتيجة له خلال مشاركاته في جولات سباقات بورشه - سوبر كب، طوال الموسمين الماضيين بعد ان حل في المركز السابع من الترتيب العام، التي اختتمت اولى جولاتها امس الاول بحلبة برشلونة. وتمكن الفيصل من تقديم مستوى جيد خلال سباق برشلونة بعد ان نجح من انهاء السباق بزمن وقدره ١,٥٠,٨٧٦ دقيقة بعد ان كان في المركز الثامن في انطلاقة السباق وهو المركز الذي حققه خلال التجارب التأهيلية التي اقيمت قبل يوم من انطلاقة السباق النهائي.

فجاءت البداية للفيصل مع اطلاق شارة الانطلاقة بالتراجع الى المركز التاسع الا ان الفيصل نجح في العودة سريعا الى المركز الثامن خلال الدورة الثالثة ومن ثم تقدم الى المركز السابع قبل ان يتوقف السباق مؤقتا بسبب حادث في حلبة السباق وحافظ بعدها على مركزه حتى نهاية السباق ليسجل المركز السابع في الترتيب العام في وقت نجح الفيصل وزملاؤه في حصد المراكز الاولى بعد ان حقق زميله جوليان آندلاور لقب جولة برشلونة. وأقيمت الجولة الأولى على حلبة برشلونة، التي تقع في مُقاطعة كتالونيا الإسبانية، البالغ طولها ٤,٦٥٥ كيلومترات.■■

مسار السباق

وتصدَّر السائق جوليان آندلاور، صاحب المركز الاول في الانطلاق اولا، السباق مُنذَ البداية حتى خط النهاية، علمًا بأنه يقود لصالح فريق "بي دبليو تي - ليخنر للسباقات"، وصدَّ تقدم آيهانكان غوفن، الذي أنهى السباق ثانيا، ومايكل آمَرمولِّر، حامل اللقب، والذي أنهى السباق ثالثًا.

حافظ ثُلاثي المُقدمة على مراكزهم خلال اللفة الأولى، بينما تراجع الفيصل للمركز التاسع، إلا أنه سرعان ما نجح في استعادة المركز الثامن، الذي انطلق منه في اللفة التالية. ونجح في اللفة الثالثة بالتقدم للأمام للمركز السابع من بين ٢٨ سائقًا شاركوا في السباق، وذلك على حساب السائق جاكسون إيفانز، وبقي ضمن مجموعة المُقدمة، خلف القبرصي تيو إيلّيناس، صاحب المركز السادس.

ونجح إيلّيناس في تجاوز ياب فان لاغِن في اللفة الرابعة، بينما احتفظ الفيصل بمركزه، في حين استمر الوضع في المُقدمة على ما هو عليه، مع بقاء زميل الفيصل في فريق ليخنر المتسابق آندلاور مُتصدرًا.

استمر الفيصل في الحفاظ على مركزه مع الوُصول للفتَّين السادسة والسابعة، وانتصاف السباق، وذلك خلف ثُلاثي المُقدمة آنفًا، وميكِّل بيدرسِن رابعًا وإيليناس خامسًا وفان لاغِن سادسًا.

بقيت حالة السباق مُستقرةً في اللفات الاخرى وُصولًا إلى اللفة الـ ١١، حيث حافظ الفيصل على مركزه السابع، كما استمر آندلاور في تصدر السباق، مع مُحافظة السائقين الثمانية الأوَائل على مراكزهم.

ولم تشهد اللفات الأخيرة للسباق أية تغيُّرات كبيرة في المُقدمة، وانتهى السباق بفوز آندلاور بلقب السباق، أمام غوفن وآمَرمولِّر، واجتاز الفيصل خط النهاية في المركز السابع، مُسجلًا أفضل نتيجةٍ له في هذه البُطولة. في حين خسر بيدرسِن مركزينِ في اللفة الأخيرة، وتراجع للمركز السادس خلف إيلّيناس وفان لاغِن.

وتُقام الجولة المُقبلة، الثانية، من بورشه – موبيل ١ سوبر كاب على شوارع مدينة مونتي كارلو، بتاريخ ٢٥ (مايو) الجاري.

الفيصل الزبير:

سعيد بحصولي على المركز السابع في أفضل مشوار لي بالسوبر كب

قال الفيصل الزبير بعد نهاية السباق ان السباق كان جيدا ونجحت في الحصول على المركز السابع في الترتيب العام وهي افضل نتيجة لي خلال مشاركاتي السابقة في السوبر كب وهذا المركز يعد جيدا في ظل تواجد ابرز السائقين وكان طمحي منذ البداية بان اكون ضمن العشرة الاوائل وهي الخطة التي رسمتها بمشاركتي في هذا الموسم وكذلك الاستراتيجية التي وضعها الفريق لي بالمشاركة في هذا الموسم وتمكنت ولله الحمد من حصد اولى النقاط في هذه الجولة والتي ستكون دافعا كبيرا لي لتحقيق مراكز افضل في الجولات القادم. وحول مجريات السباق قال الفيصل ان البداية كانت في المركز الثامن وتراجعت بعدها الى المركز التاسع وقدمت بعدها مستوى افضل ساعيا الى التقدم الى مركز افضل ونجحت اولا في العودة الى المركز الثامن ومن ثم إلى المركز السابع وكنت قريبا من سائقي المقدمة ونجحت في ادارة استهلاك الاطارات بنجاح وانا سعيد للغاية بهذه النتيجة التي حققتها في المركز السابع في الترتيب العام وسوف اعمل جاهدا لتقديم الافضل في السباق القادم والذي سيكون بمدينة موناكوا الفرنسية وهو اصعب سباقات السوبر كب نظرا لصعوبة الحلبة والجميع يدرك مدى صعوبة السباق القادم وسوف ابذل مجهودا مضاعفا لأكون ضمن العشرة الاوائل وحصد مزيد من النقاط.

صالح البارحي *

تايلند تكشف المستور

بالأمس القريب (فرح) الجميع بتأهل منتخبنا لكرة القدم الشاطئية إلى كأس العالم للمرة الثالثة في تاريخه ... هللنا واستبشرنا خيرا بأن تكون هذه المشاركة مختلفة عن سابقتيها كما وكيفا ... فاللاعبون أغلبهم تنافسوا في النسختين الماضيتين وتعرفوا على قدرات المنتخبات العالمية ... وأخذوا خبرة في كيفية التعامل مع مثل هذه المنافسات الكبيرة ... والجهاز الفني بقيادة الوطني طالب هلال استفاد من تجاربه كذلك في هذا التجمع العالمي الذي يحلم به كل فرد بطبيعة الحال ... في المطار استقبلت بعثة منتخبنا بالورود ... وتسارع الجميع في التقاط الصور مع الفريق بأروقة المطار حتى يقال بأن الاستقبال كان مهيبا ... وأن المعنيين بالأمر في اتحاد القدم يدركون تماما أهمية هذا الحدث الكبير ... وأصبحوا يرسمون بريشة الخبير خارطة الطريق لإنجاز عالمي غير مسبوق ... لا أخفيكم سرا بأننا تعشمنا خيرا بعد تلك (الصور) الجميلة المتعددة اللقطات ... فقد تمنيناها (إرهاصات) لعمل كبير في مسيرة أحمرنا للشواطئ ..

مع مرور الأيام ... وضحت الرؤية دون الحاجة إلى (منظار) لتقريب الصورة ... فقد حدث العكس تماما في شأن التجهيز الجيد لمرحلة (العالمية) ... فغاب اللاعبون عن التدريبات بحجة عدم حصولهم على مستحقاتهم المالية ... الأمر الذي دعا الجهاز الفني لاستدعاء لاعبين آخرين (مكابرة) لسد الفراغ واستمرار المعسكر فقط لاغير ... دون النظر إلى أهمية المرحلة وبأنها مرحلة ليست بمرحلة (تجارب) وبأن هؤلاء اللاعبين (جدد) لا يملكون الخبرة الكافية في المنافسات العالمية ... فخرجت تصاريح منافية للواقع من المعنيين بأن الوضع يسير في الطريق الصحيح ... وبأن ما تم تناوله من أخبار عن (مستحقات) مالية متأخرة و (غيابات) لاعبي الخبرة عن الالتحاق بالمعسكر الإعدادي عار من الصحة ... وبأن الجهاز الفني قام باستدعاء اللاعبين الجدد من أجل البحث عن مواهب جديدة تساهم في استمرار العمل بذات الإيجابية التي يتمناها الجميع ... وبأن الإعداد ينفذ حسب خطة العمل التي أعدها الجهاز الفني والاداري للمنتخب وصولا للهدف المنشود .. فطويت الصفحة وانتهى الجدال عند هذا الحد ... فالمعنيون بالأمر هم أدرى بمصلحة المنتخب وهم أدرى بالقائمة المستدعاة رغم اختلاف الأسماء بها بطبيعة الحال ...

يذهب الأحمر للمشاركة في بطولة تايلند الدولية الخامسة لكرة القدم الشاطئية ... لم لا وهي فرصة لاختبار قدرات الأحمر (العالمي) في فترة مناسبة ... وفي ظروف متقلبة كذلك ... لتأتي (سداسية) تايلند خير دليل على حقيقة جاهزية الأحمر للمونديال ... وتأتي لتؤكد (التخبطات) التي مرت على الفريق في الفترة الماضية رغم محاولة البعض تخطيها وتغليفها بجوانب أخرى باتت مكشوفة للجميع ... فيا ترى ما هي الخطوة القادمة تجاه أحمر الشواطئ قبل أن تضيع الأحلام سدى وبسبب (عنادنا) فقط !!!

كلمة أخيرة

من أراد الإنجاز فعليه مجاراة الواقع وليس (التبرير) غير المجدي ... فهذا الفريق يستاهل أكثر مما نراه حاليا ... فهل من مجيب !!!

* من أسرة تحرير « الوطن »

Albarhi8@yahoo.com

في بطولة بلانك بان للتحمل

فريق عمان لسباقات السيارات يحقق المركز الثاني في جولة بريطانيا

حقق فريق عمان لسباقات السيارات أفضل نتائجه هذا الموسم عقب تحقيقه المركز الثاني في الجولة الثانية من بطولة بلانك الأوروبية للتحمل التي جرت على الحلبة الأشهر في بريطانيا حلبة سلفرستون ، حيث استطاع ثلاثي الفريق المكون من العماني أحمد الحارثي والتركي صالح يولوك والإيرلندي تشارلي ايستود من التغلب على كل ظروف الحلبة والحوادث المتكررة بالسباق والوصول إلى منصة التتويج بالمركز الثاني على متن سيارة استون مارتن فانتاج جي تي ٣ التي تحمل الرقم ٩٧.السباق الذي شارك فيه حوالي ٤٨ سيارة من مختلف الأنواع كالفيراري ولمبرغيني وبورشة واستون مارتن ومرسيدس وغيرها من السيارات كان صعبا وشاقا بمعنى الكلمة رغم ملاءمة السماء لإقامة سباق مثالي ، إلا أن الحادث الأول مع إنطلاقة السباق تسبب في حدوث نوع من الفوضى داخل الحلبة الأمر الذي أدى لخروج حوالي ٤ سيارات ودخول سيارة السلامة لمدة طويلة بالحلبة أثرت سلبا على أداء المتسابقين وخاصة الباحثين عن الصدارة كفريق عمان لسباقات السيارات والذي سجل أفضلية في الانطلاقة بعد أن وقف في المسار الأول ضمن سيارات الفئة بر ام.وكان فريق عمان لسباقات السيارات المدعوم من البنك الوطني العماني ووزارة الشؤون الرياضية وعمانتل وبر الجصة قد حل في الترتيب الأول في التجارب الرسمية للسباق والذي أقيم قبل انطلاق السباق الرسمي بالفترة الصباحية ، حيث سجل صالح يولوك خامس أفضل توقيت وتم توقيف السباق لرفع العلم الاحمر ومن ثم جلس الحارثي خلف مقود سيارة استون مارتن وتمكن من الحلول بالمركز الاول في الفئة بتسجيله اسرع لفة في زمن ٢ دقيقة و١ ثانية فاصل ٣٩٢ جزءا من الثانية، أما السائق الثالث بالفريق الإيرلندي ايستود فتمكن من تسجيل خامس أفضل زمن في دوره بتوقيت بلغ ١ دقيقة و٥٩ ثانية فاصل ٤٨١ جزءا من الثانية ليضمن الفريق الوقوف في صدارة الفئه عند انطلاقة السباق الرسمي. أول الجالسين خلف مقود سيارة الفريق العماني استون مارتن جي تي ٣ فانتاج كان البطل أحمد الحارثي حيث استهل السباق بتراجع للمركز الثالث عقب وقوع حادث كبير أمام السائق العماني، ولكن الحارثي أعاد الامور إلى نصابها مرة أخرى بعد عدة لفات مع مغادرة سيارة السلامة ورفع العلم الاصفر بعد تجاوزه لسيارة فيراري وقبل النهاية تمكن من الوصول لصدارة فئة برو ام ويختتم زمنه بالسباق بتسليم السيارة للسائق الثاني التركي صالح يولوك. السائق الثاني وغير المحظوظ منذ السباق الاول في مونزا وجد صعوبة بالغة في تحقيق مركز مميز ، حيث دخل الحلبة خامسا ولم يكن بمقدوره فعل شيء نظرا لدخول سيارة الأمان مجددا لوقوع حوادث أخرى بالسباق وأنهى دوره بالقيادة في المركز الخامس قبل أن يسلم زمام الأمور للسائق تشارلي ايستود الذي أبدع في عودة المياه لمجاريها بالنسبة للفريق العماني بعد أن استطاع من الزحف سريعا نحو المقدمة وتجاوز سائقين خلال فترة قيادته للسباق ووصل وأنهى السباق بالمركز الثالث ليضمن الوصول لمنصة تتويج ثانية بعد الأولى التي ظفر فيها الفريق بالمركز الثالث في حلبة مونزا الإيطالية. وبعد ختام السباق ومراجعة النتائج قامت اللجنة المنظمة للسباق بمعاقبة صاحب الصدارة لارتكابه خطأ أثناء السباق ليتقدم الفريق خطوة أخرى نحو المقدمة محتلا المركز الثاني في هذا السباق في فئه برو ام وفي انتظار تحدي آخر خلال بداية الشهر القادم في سباق جولة بول ريكارد بفرنسا بتاريخ الأول من يونيو القادم. وبعد نهاية التتويج بالمركز الثاني تحدث البطل أحمد الحارثي قائلا "كنا بحاجة إلى هذا الفوز كي نعزز من حظوظنا للوصول لصدارة المجموعة ، السباق اليوم كان صعبا جدا فدخول سيارة السلامة لأكثر من مرة لم يساعد السائقين لتحقيق نتائج مميزة والحمد لله تفاديت الدخول في معمعة الحوادث من اللفه الثانية واستطعنا الحفاظ على رباطة الجأش لدى الفريق وحققنا المركز الثاني وهو أفضل مركز محقق هذا العام وسوف نسعى في الجولة القادمة إلى تحقيق الأفضل بإذن الله وكل الشكر للفريق الفني تي اف على تجهيز السيارة ، كما أتوجه بالشكر لزميلي صالح يولوك وزميلي الآخر تشارلي ايستود على هذا السباق المميز والنتيجة الجميله المحققة". وأضاف " نحن سعداء بالمركز الثاني في الترتيب العام ونبحث الآن عن أفضل وسيله في طريقنا إلى صدارة المجموعة مع السباق القادم ونعمل خلال الفترة القادمة على تصحيح بعض الملاحظات أثناء السباقات.

■ فريق عمان للسيارات المكون من أحمد الحارثي وصالح يولوك وتشارلي على منصة التتويج بعد الفوز بالمركز الثاني

■ سيارة فريق عمان خلال مشاركتها في السباق

تواصل منافسات بطولة مجان الخامسة بصلالة

تواصل بطولة مجان الرمضانية الكروية الخامسة بصلالة منافساتها بين الفرق المشاركة التي قدمت خلال البطولة أفضل ما لديها من مهارات كروية وتميز العديد من اللاعبين كما شهدت اللقاءات ندية في المستوى والأداء وتقام مباريات البطولة على أرضية الملعب الفرعي لنادي ظفار بالدهاريز الجنوبية في صلالة وتستمر حتى الـ١٨ من شهر رمضان المبارك وينظمها مركز التواصل العالمية وفريق أهلي الدهاريز وبرعاية اللجنة العليا للمشاريع والإرث الجهة المسؤولة عن إنجاز المشروعات المتعلقة ببطولة كأس العالم لكرة القدم ٢٠٢٢م التي تستضيفها دولة قطر.

ففي الجولة الثانية من دور المجموعات التي بدأت أمس الأول وضمن المجموعة الأولى يتصدر فريق أهلي الوادي المجموعة بـ٦ نقاط، ويليه فريق رزات الأهلي بـ٤ نقاط أما فريق غدية الأهلي يحل ثالثا بنقطة واحدة، وخرج فريق أهلي الدهاريز (أ) خالي اليدين من دور المجموعات بعد تذيله المجموعة بخسارتين. وأما باقي المجموعات ستلعب الجولة الثانية من الدور نفسه خلال هذا الاسبوع، ففي المجموعة الثانية سيواجه فريق الحافة صاحب النقطة الواحدة مع فريق الاتفاق الذي لا يملك أي نقطة، وسيلاقي فريق الوحدة الأهلي (نقطة واحدة) مع فريق الشعب (٣ نقاط)، وفي المجموعة الثالثة يواجه فريق الشعلة بدون نقاط فريق طاقة صاحب الثلاث نقاط، ويلاقي فريق الأرياف (٣ نقاط) مع فريق عوقد الذي يلعب المباراة بدون أي نقطة، وأما المجموعة الرابعة فسيواجه فريق الحلانيات (نقطة واحدة) فريق الدهاريز (٣ نقاط)، وفريق البليد (نقطة واحدة) يواجه فريق أهلي الدهاريز (ب) الذي يدخل اللقاء بدون نقاط. وتنطلق بعد غد (الخميس) جولة الحسم "الجولة الثالثة والأخيرة" من دور المجموعات.

■ اثارة ومنافسة تشهدهما مباريات البطولة

www.alwatan.com
alwatanoman
صوتك

الثلاثاء ٨ من رمضان ١٤٤٠ هـ. الموافق ١٤ من مايو ٢٠١٩م . العدد: (١٣٠٣٠). السنة الـ ٤٩

الوطن الرياضي SPORTS

TUESDAY 14 May 2019 - NO: (13030) - VOL49

في الدوري الانجليزي :

مانشستر سيتي يسدل الستار بطلا في المرحلة الأخيرة

■ جوسيب غوارديولا يحتفل مع لاعبيه بلقب الدوري الانجليزي .

لندن . أ.ف.ب: كتب لاعبو الدوري الإنكليزي الممتاز لكرة القدم هذا الموسم سيناريو مبدعا بحبكة درامية متقنة لم تكشف خيوطها سوى في المرحلة الأخيرة: مانشستر سيتي يحتفظ باللقب، وعلى ليفربول أن يواصل ما يقوم به منذ العام ١٩٩٠... الانتظار. دخل الفريقان المرحلة الثامنة والثلاثين ونقطة واحدة تفصل بينهما. أنهياها والنقطة إياها لا تزال الفيصل. ختم سيتي الموسم مع ٩٨ نقطة، أثمنها ثلاث نقاط من الفوز على المضيف برايتون ٤-١. ليفربول توج موسمه بـ٩٧ نقطة آخرها من الفوز على الضيف ولفرهامبتون ٢-صفر. كانت هذه النقاط الـ٩٧، والخسارة الوحيدة في ٣٨ مرحلة، كفيلة برفع أي فريق الى عرش الدوري المحلي. لكن ليفربول، الباحث لاهثا عن لقبه الـ١٩ في الدوري الإنكليزي والأول منذ ٢٩ عاما، وقف اليوم فريدا في حظه العاثر: أول فريق يصل الى هذا العدد من النقاط، ولا يتوج بطلا. قالها مدربه الألماني يورغن كلوب بحسرة "يمكن للناس أن يقولوا إنه كان في إمكاننا القيام بهذا الأمر أو ذاك، لكن لا أعتقد ذلك (...) كان سيتي محظوظا في بعض المحطات، كنا محظوظين في محطات أخرى. كان الأمر متعلقا بالبقاء في السباق، والإيمان، وهذا ما قمنا به". النقطة الفاصلة كانت يتيمة في بحر من التنافس المحموم الذي لم تشهد البطولة الإنكليزية له مثيلا منذ أعوام. الذكرى الأقرب؟ ٢٠١٢، وأيضا سيتي، متوجا بفارق الأهداف عن الغريم مانشستر يونايتد، بهدف في الثواني الأخيرة من المباراة الأخيرة في اليوم الأخير. نقطة واحدة فصلت بين فريقين لم يوفرا أي جهد بحثا عن وضع اليد على كأس فضية يتوجها تاج ذهبي. ستبقى هذه الكأس موسما جديدا في عهدة سيتي المتوج للمرة الرابعة في المواسم الثمانية الأخيرة، وللمرة الثانية تواليا مع المدرب الإسباني جوسيب غوارديولا الذي حقق لقبين من الثلاثية المحلية (الدوري وكأس الرابطة)، وينتظر الثالث في نهائي كأس إنكلترا ضد واتفورد في ١٨ مايو.

وقال غوارديولا "علينا أن نقول تهانينا لليفربول وشكرا جزيلا. لقد دفعونا بشكل كبير الى رفع معاييرنا. الأمر مذهل، ٩٨ نقطة، إحراز اللقب مرتين تواليا. لقد رفعنا المعايير مقارنة بالموسم الماضي، وليفربول ساعدنا في ذلك. لتحقيق هذا اللقب، كان علينا أن نفوز في ١٤ مباراة متتالية (في الدوري الممتاز). لم يكن في مقدورنا أن نفرط بنقطة واحدة".

على رغم النتيجة العريضة، لم يكن فوز سيتي على برايتون سهلا. تأخر بهدف جعل مشجعيه يتبادلون نظرات القلق في مدرجات ملعب "أميركان إكسبرس كوميونيتي ستاديوم"، لعلمهم بأن ليفربول تقدم في عرينه أنفيلد.أبى سيناريو الحبكة الدرامية الا أن يبقى حاضرا حتى المحطة الأخيرة، قبل أن يكشر سيتي عن أنيابه: هدف، اثنان، ثلاثة، أربعة.احتوى دفاع برايتون قوة هجومية لسيتي ضمت الأرجنتيني سيرخيو أغويرو والجزائري رياض محرز ورحيم سترلينغ والبرتغالي برناردو سيلفا. أمسك المضيف بزمام المبادرة، وكان الأخطر على حارس سيتي البرازيلي إيدرسون، لاسيما في ظل أخطاء متكررة للمدافع كايل ووكر. استغل لاعب برايتون الدولي الإيراني علي رضا جهانبخش أحدها في الدقيقة التاسعة، وسدد كرة قوية الى جانب القائم الأيمن لإيدرسون. في الدقيقة ٢٧ وقع المحظور: برايتون يسجل بهدف رأسي لغلين موراي.ربما يدين سيتي لهذا الهدف في انتزاع اللقب من براثن ليفربول. قلب أداءه من خائف الى متوثب. لم يرغب لاعبوه أن يضيع لقب بعد جهد مضنٍ وخيبة خروج من ربع نهائي دوري أبطال أوروبا بعد ملحمة ضد توتنهام.عادلوا بعد دقيقة عبر أغويرو اثر تمريرة بالكعب من الإسباني دافيد سيلفا. ضغط سيتي وزاد منسوب التهديد، وبدأ يتنفس الصعداء في الدقيقة ٣٨ بهدف الفرنسي إيمريك لابورت برأسية من ركنية لمحرز (٣٨). في الشوط الثاني، قضي الأمر. هيمن حامل اللقب وأطبق على منافسه، وأضاف هدفين رائعين، أولهما عبر محرز الذي راوغ دفاع برايتون وسدد الكرة قوية في الزاوية اليسرى لمرمى راين (٦٣)، والثاني عبر الألماني إيلكاي غوندوغان من ركلة حرة التفافية (٧٢).

ولقّن ليفربول برشلونة الإسباني درسا بفوزه عليه ٤-صفر في إياب الدور نصف النهائي لمسابقة دوري الأبطال، بعد تأخره ذهابا على ملعب كامب نو بثلاثية نظيفة. الدرس الأكبر الذي حققه ليفربول، كان العلاقة العضوية بينه وبين مشجعيه الذين يرددون أيا كانت النتيجة "لن تسير بمفردك أبدا". لم يترك المشجعون ليفربول بمفرده على رغم صدمة ضياع لقب كان يبدو في مراحل مختلفة قريب المنال، مع تصدر بفارق سبع نقاط. سيستمر بحث ليفربول عن اللقب المحلي. لم يشفع له الفوز على ولفرهامبتون لكسر الفارق. هي المرة الرابعة عشرة التي ينهي فيها ليفربول موسمه وصيفا، آخرها عام ٢٠١٤. على اللقب التاسع عشر أن ينتظر. ما يشفع لليفربول أن مصيره لم يكن بيده. كان يحتاج للفوز وتعثر سيتي أمام مضيفه برايتون، فنجح في الهدف الأول بثنائية نظيفة لنجمه السنغالي ساديو مانيه (١٧ و٨١)، بيد أن برايتون لم يلب نداء الخدمة.

أ.ف.ب

■ يورغن كلوب

كلوب: سيتي لا يقهر طالما بقي قويا... ومقتدِرا

لندن . أ.ف.ب: لخص المدرب الألماني يورغن كلوب واقع الدوري الإنكليزي الممتاز لكرة القدم بصعوبة مهمة أي فريق في كسر هيمنة مانشستر سيتي لاسيما في ظل قدراته المالية الكبيرة، وذلك بعد احتفاظ الأخير باللقب على حساب فريقه ليفربول الذي أنهى الموسم بفارق نقطة واحدة خلف فريق المدرب الإسباني جوسيب غوارديولا. بختام المرحلة الثامنة والثلاثين أصبح ليفربول أول فريق في تاريخ الدوري المحلي يجمع ٩٧ نقطة ويخسر مباراة واحدة فقط من دون أن يؤدي ذلك الى تتويجه باللقب الذي انتهى بعهدة سيتي للموسم الثاني تواليا، وللمرة الرابعة في المواسم الثمانية الأخيرة. توج فريق المدينة الشمالية باللقب المحلي ست مرات في تاريخه، لكنه انتظر ٤٤ عاما بين الثاني (١٩٦٨) والثالث (٢٠١٢). الهيمنة الحديثة للفريق الأزرق أتت بدفع من قدرات مالية ضخها في خزائنه انتقال ملكيته في ٢٠٠٨ الى الوزير الإماراتي الشيخ منصور بن زايد آل نهيان، مع إنفاق النادي ما يناهز ١،٢ مليار جنيه استرليني (نحو ١،٥ مليار دولار) لضم لاعبين جدد خلال عقد من الزمن.

مراجعة خارطة السرعة

بحمد الله تتم النعم ولله الحمد في هذا الوطن الغالي نتفاخر بما وصلت إليه شوارعنا وطرقاتنا من انتشار في كل ربوع عمان وبمواصفات ذات جودة عالية ، بل وتتسابق الجهات المعنية من أجل تطوير وتوسعة الكثير من تلك الشوارع ، ولكن هناك بعض الطرق التي ربما تحتاج إلى إعادة النظر في السرعة المحددة بها ، ونعلم يقيناً بأن هناك عدة جهات معنية بالأمر وليس الأمر مقصورا على شرطة عمان السلطانية فقط التي تسعى جاهدة إلى تأمين سلامة كل مرتادي تلك الطرقات في مختلف ربوع الوطن ، فعلى سبيل المثال الطريق الذي يربط مطار مسقط الدولي بطريق مسقط السريع حددت السرعة في بعض إجزاء ذلك الطريق من سرعة ٨٠ كلم في الساعة إلى ١٢٠ كلم نزولاً وصعوداً وأعتقد هذا طريق حيوي لو تم توحيد السرعة فيه إلى ١٠٠ كلم في الساعة بداية من الجسر القريب من المطار ذاته وصولاً إلى ما قبل الجسر الذي يربط بين حيا للمياه والشارع السريع وتنخفض السرعة تلقائياً في ذلك الموقع ، والهدف من وجهة نظري الشخصية هو خلق انسيابية الحركة في الطريق ذاته ، وربما تؤخذ في الاعتبارات لبعض الطرقات هي الانحناءات التي بها أو لقربها من مناطق مأهولة بالسكان أو لكثرة المداخل والمخارج في تلك الشوارع ومثال على ذلك الشارع الذي يربط من دوار البهجة (الاشارات الضوئية الآن) وصولاً إلى منطقة الخوض مروراً بدوار جامع السيدة مزون على الرغم من الدوارات في هذه الشارع والتي تصل إلى ٦ دوارات تقريباً ونجد السرعة فيه ١٠٠ كلم والفاصل بين الدوار والآخر بسيط ولو حددت السرعة في ذلك الشارع إلى أقل من ذلك ٨٠ كلم أتوقعها هي المناسبة وترفع كما ذكرنا سلفاً في بعض المواقع ، وغيرها من المواقع الأخرى ، أعتقد من الجيد دراسة ذلك من قبل الجهات المعنية وهي صاحبة القرار في نهاية الأمر وتبقى مجرد مقترحات قد يؤخذ بها وقد لا يؤخذ بها ، ودامت عمان وشعبها وكل من يطأ أرضها بخير والله يسلم الجميع أينما وجدوا وارتحلوا.

يونس المعشري
Almasheri88@yahoo.com

برايتون يتخذ القرار الصعب بإقالة هيوتن

■ كريس هيوتن

لندن . أ.ف.ب:قرر برايتون إقالة مدربه الإيرلندي كريس هيوتن غداة اليوم الأخير من الدوري الإنكليزي الممتاز، في خطوة اعتبرها رئيس النادي طوني بلوم أحد "أصعب القرارات" التي اضطر لاتخاذها.وجاء قرار التخلي عن المدرب البالغ من العمر ٦٠ عاما رغم قيادته برايتون الى الدور نصف النهائي لمسابقة كأس إنكلترا وابقائه في الدوري الممتاز لكرة القدم لموسم ثان على التوالي.ومن المؤكد أن إقالة هيوتن من المنصب الذي تولاه عام ٢٠١٤ ليست مرتبطة بخسارة الفريق لمباراته الأخيرة في الدوري على أرضه ضد مانشستر سيتي (١-٤) الذي تمكن بفضل النقاط الثلاث من الاحتفاظ باللقب على حساب ليفربول .وأوضح بلوم السبب الذي دفع الادارة الى اتخاذ هذا القرار الذي "كان من دون شك أحد أصعب القرارات التي اتخذتها كرئيس لبرايتون أند هوف ألبيون، لكني اضطررت الى القيام بذلك نظرا الى معاناتنا في النصف الثاني من الموسم" بحسب ما أشار في بيان.وتابع "أصبح وضعنا في خطر بعدما حققنا سلسلة من ثلاثة انتصارات فقط في ٢٣ مباراة خضناها في الدوري الممتاز. مع هذا الأمر (السلسلة) في تفكيرنا، والأداء الذي قدمناه خلال تلك الفترة، شعرنا بأنه حان الوقت للتغيير". وعندما تسلم المدرب السابق لفرق مثل نيوكاسل، نوريتش سيتي وبرمنغهام، مهمة الاشراف على برايتون في ديسمبر ٢٠١٤ خلفا لمدافع ليفربول السابق الفنلندي سامي هيبيا، كان الفريق مهددا بالهبوط الى الدرجة الثانية (الثالثة فعليا).

فريق عمل شبابي بمحافظة مسقط يجتمع برؤساء اللجان الشبابية بأندية المحافظة

■ اجتماع فريق عمل شبابي بمحافظة مسقط

عقد فريق عمل برنامج شبابي بمحافظة مسقط صباح امس اجتماعا مع رؤساء وممثلي اللجان الشبابية بأندية محافظة مسقط وممثل من المركز الرياضي بولاية العامرات، وذلك بحضور سعيد بن ناصر الرحبي رئيس اللجنة الرئيسية لبرنامج الأنشطة الشبابية للأندية والمجمعات الرياضية (شبابي ٢٠١٩) وبدرية بنت سعيد الوهيبية رئيس فريق عمل شبابي بمحافظة مسقط، حيث تم خلال الاجتماع مناقشة العديد من المواضيع أهمها خطط عمل الأندية للبرنامج على مدى ثلاثة أشهر، بالإضافة إلى مناقشة مجالات المسابقة المدرجة في الإطار العام للبرنامج لهذا العام، كما تم مناقشة الجانب التسويقية للبرنامج بالإضافة إلى التغطية الإعلامية للبرنامج.

وقد أبدت الأندية استعدادها وتسخير كوادرها للعمل على البدء في البرنامج لكي يعزز من الدور التي تقوم به الأندية خلال العطلة الصيفية جنبا إلى جنب مع أنشطة الوزارة ولتبرز دورها المناط بها في خدمة المجتمع، كما تم كذلك مناقشة الانشطة وتحديث البرنامج لما يواكب مسيرة الطفرة الالكترونية والعمل التقني في مجالات الابتكارات والإبداع والمعارض التي تقام لتعزيز وتنمية الأفكار لدى الأفراد بالمجتمع. وتسعى وزارة الشؤون الرياضية ممثلة في اللجنة الرئيسية لبرنامج الأنشطة الشبابية بالأندية والمجمعات الرياضية (شبابي ٢٠١٩) إلى تفعيل البرنامج في الأندية والمجمعات الرياضية وفي الولايات التي لا توجد بها أندية رياضية، من خلال تنفيذ هذا البرنامج في المجمعات الرياضية عن طريق فريق عمل للبرنامج في كل محافظة من محافظات السلطنة وعن طريق الأندية الرياضية والمراكز الرياضية في الولايات التي لا توجد بها أندية رياضية.ويهدف البرنامج إلى الاهتمام بالشباب وتنفيذ الأنشطة الشبابية والثقافية والاجتماعية والفنية في الأندية والمجمعات الرياضية، كما يهدف إلى استثمار أوقات فراغ أبنائنا وتلبية احتياجاتهم ورغباتهم بما يعود عليهم بالنفع والفائدة وتفعيل دور المجمعات والأندية الرياضية من خلال إتاحة الفرصة للشباب لممارسة هواياتهم فيها، ورفع مستوى الوعي الثقافي والمعرفي بين الشباب من خلال إقامة الدورات التدريبية، وربط الشباب بموروثهم الشعبي وتعريفهم بتاريخهم الحضاري، وإدخال البعد البيئي ضمن اهتمامات الشباب.

حيث يشتمل البرنامج لهذا العام على العديد من المجالات التي تم تصنيفها إلى خمسة مجالات متنوعة هي (النشاط الثقافي والفني، وخدمة المجتمع وتنمية البيئة، والنشاط العلمي والتقني، والموروث الشعبي، والمجال الصحي) وبالإضافة إلى المسابقات التنشيطية، والتي تضم العديد من ورش العمل والمحاضرات التوعوية والدورات التدريبية المختلفة بالإضافة إلى الأيام المفتوحة.

ختام بطولة سداسيات كرة القدم بولاية المصنعة

المصنعة . من خليفة الفارسي:

اختتمت بولاية المصنعة بطولة النشامى لسداسيات كرة القدم وذلك تحت رعاية الشيخ عبدالله بن احمد الزدجالي رئيس فريق المصنعة الخيري حيث توج فيها فريق العائلة بلقب النسخة الخامسة لبطولة النشامى لسداسيات كرة القدم إثر تفوقه على فريق الناموس برباعية نظيفة في المباراة التي جمعت الفريقين بنهائي البطولة عقب المباراة قام راعي حفل الختام بتكريم طاقم حكام البطولة والفريق الاعلامي للبطولة ومعلق البطولة هيثم الزدجالي وتكريم المجيدين بالبطولة، اذ تحصل مهند الفارسي من فريق العائلة على جائزة أفضل لاعب، فيما حصل احمد العفاري من فريق العائلة على جائزة هداف البطولة، كما حصل عمر العفاري من فريق العائلة على جائزة أفضل حارس، اما جائزة الفريق المثالي فقد ذهبت الى فريق الجوارح، بعدها تم تكريم فريق الناموس كثاني فريق بالبطولة، ثم قام راعي الحفل بتسليم كأس البطولة الى رئيس فريق العائلة سعيد القاسمي.

يفتح مسارات للتنافس بين المشاركين عبر أثير إذاعة الشباب

نجم الإنشاد العماني

في موسمه الرابع يؤكد على حضور الأصوات العمانية ورقي إبداعها

■ مشاعل القاسمية في تواصل مباشر مع فقرات البرنامج

■ المخرج جلال الخويطري يقدم رؤيته الإخراجية في البرنامج

نجم الإنشاد العُماني الرابع ٢٠١٩م

كتب. خميس السلطي:
تصوير. حسين المقبالي:

حضور ثقافي مغاير تسجله السهرة الفنية اليومية والمتمثلة في البرنامج الجماهيري التفاعلي "نجم الإنشاد العُماني" في جزئه الرابع، الذي يبث خلال أيام الأسبوع عدا يومي الجمعة والسبت بدءا من الساعة العاشرة مساء وحتى الثانية عشرة من منتصف الليل، بمسقط مول بمنطقة المعبيلة بمسقط، وعبر أثير إذاعة الشباب.

هذا البرنامج يتسم بخصوصيته كونه برنامج مسابقات، يسعى إلى إبراز الأصوات الإنشادية العُمانية ويتناول مواضيع الإنشاد المختلفة بما فيها الوطني والاجتماعي والإنساني والديني، ويقوم البرنامج باستضافة تجارب إنشادية رائدة لها جمهورها العريض سواء على المستوى الفردي أو على مستوى الفرق الإنشادية، ويسجل البرنامج حضوره الرابع بعد النجاح المتحقق في الأعوام السابقة نتيجة الخبرات التراكمية التي أسست له والتي مر بها من خلال التوافق والعمل الجاد المتواصل من قبل الفريد المعد لفقراته، بدءا من الإشراف العام من قبل مديرة الإذاعة عفراء بنت أحمد اليحيائية، والمخرج جلال الخويطري والمذيعة مشاعل القاسمية وفي التنسيق والمتابعة سيف الهلالي، بالإضافة وأعضاء لجنة التحكيم الذي يعملون في كل عام على التجديد وإضافة التفاصيل النوعية التي تنظم عملية المسابقة، والتي بدأت تتضح ملامح نجاحها منذ الموسم الأول لها،

■ متابعة المنشدين من قبل لجنة التحكيم

■ جمهور واسع يتابع فقرات نجم الإنشاد العماني

حيث تكونت لجنة التحكيم هذا العام من الفنان والملحن إبراهيم المنذري والمنشد بدر الحارثي والموسيقي الفنان كامل البلوشي، كما تعمل إدارة مسابقة "نجم الإنشاد العُماني" على إيجاد التواصل المباشر مع الجمهور والخروج من نطاق الأستوديوهات المغلقة إلى مشاركة الناس أجواء الشهر الفضيل والعمل على إيجاد مساحة حرة مفتوحة معهم، خاصة إذا ما علمنا أن مسقط مول هو الوجهة المثالية لأكثر العائلات والباحثين عن الاجواء الاستثنائية.

جوائز قيمة

المذيعة مشاعل القاسمية والتي تبنت فكرة التواصل مع مسابقة "نجم الإنشاد العُماني" منذ تأسيسه في جزئه الأول تعلق بالكثير من النقاط في الشأن ذاته حيث تضيف: الموسم الرابع لمسابقة نجم الانشاد العُماني ينقسم إلى فئتين، فئة الأفراد، وفئة الفرق الإنشادية، حيث يتم التنافس هذا العام كل في مساره حسب الخطة النهائية المقررة، وهنا نضع التساؤل: من سيكون الحظ حليفه في هذين المسارين. وينتزع لقب النجومية في نهاية المطاف، خاصة إذا ما علمنا بأن الهيئة العامة للإذاعة والتلفزيون قد رصدت مبالغ نقدية رائعة فأصحاب المركز الأول في الاتجاهين (الأفراد والفرق الإنشادية) سيحصلون على ثلاثة آلاف ريال عماني وفي المركز الثاني ألفي ريال والمركز الثالث الف ريال عماني، بالاضافة الى الهدايا القيمة، المقدمة من قبل الداعمين للمسابقة والتي تقدم للجماهير أيضا تذاكر سفر للسياحة ومنها للدراسة في الخارج وقسائم شراء نقدية من المتاجر الموجودة في مسقط مول. وتضيف القاسمية: لا نخفي قولا إن التواصل مع المتسابقين والجمهور بصورة مباشرة من مسقط مول لهو حضور استثنائي، ويبدو ان هذه المسابقة فتحت آفاقا للمواهب العمانية من ذوي الأصوات العذبة، ومنهم من شق طريقه في مجالات تجارية بصوته ومنهم من تتفاوض معه المؤسسات، فالبرنامج لا يحتكر الأصوات بل يوصلها للمعلنين والفنيين والمهتمين في هذا المجال للاستفادة من الأصوات المميزة، كما أن إذاعة الشباب بإدارة عفراء بنت أحمد اليحيائية مديرة الإذاعة، حرصت على أن ترقى بذائقة المستمع، فقد قامت باختيار لجنة التحكيم والمتواصلة والمستمرة معنا، والآن تقوم بدورها الملحوظ في توجيه المنشدين والتعقيب الذي يقدم لهم النصيحة والمعلومة القيمة والجديدة للسامع، وأود أن أضيف أن في هذه المسابقة قدم المتسابقون ألوانا مختلفة منها العُماني والخليجي والعراقي والتركي وهذا يدل على الانفتاح في توصيل الأصوات بشتى الطرق الإبداعية.

أحد المتسابقين يقدم عمله الانشادي

إخلاص وأمانة

كامل البلوشي، عضو لجنة تحكيم مسابقة نجم الإنشاد في هذه الدورة يتحدث عن بعض التفاصيل ومن بينها مشاركته في البرنامج ويشير: مشاركتي في مسابقة نجم الإنشاد العماني للمرة الثانية هو تكليف قبل ان يكون تشريفا لأني أحمل على عاتقي مسؤولية كبيرة في تقييم المتسابقين فشعارنا هو الإخلاص والأمانة، مع ذلك أشعر وكأني بين أسرتي فالكل يعمل بشكل جماعي ومتعاون مليء بالود والاحترام، وكل يوم أكتشف أصواتا جديدة وجميلة وإمكانياتٍ عالية لدى الكثير من المتسابقين وأتوقع الحمل سيكون ثقيلاً على لجنة التحكيم في الأيام القادمة وذلك لقوة الأصوات والإمكانيات لدى الشباب، كما أن تقييمنا للشباب يعتمد على معايير عدة أولها خامة ونقاوة الصوت ثم التمييز النغمي والإيقاعي وكذلك الاختيار المناسب للنشيد، كما أن حضور المتسابق على المسرح وتفاعله مع الجمهور له دور كبير في نجاحه.

تحول جذري

في الإطار ذاته يقول مخرج البرنامج جلال الخويطري ومن وجهة نظر إخراجية: يتجدد العطاء ويستمر الإبداع في نجم الإنشاد العماني في موسمه الرابع، في هذه النسخة الرابعة نحسبها تحول جذري في نظام البرنامج عن الفترات السابقة، ففي هذه النسخة الرابعة فتحنا باب المشاركة للمقيمين داخل السلطنة لمشاركة إخوانهم العمانيين واحتكاكهم بالمواهب الأخرى وكذلك لأخذ الخبرة والاستفادة من بعضهم البعض، كما أن التحول الآخر في هذه النسخة إننا قمنا بتوسيع النطاق والمجال بأن تكون هناك فرق إنشادية يحق لها المنافسة والمشاركة في نجم الإنشاد العماني الرابع مع إخوانهم منشدي فئة الأفراد وذلك لهدف إعطاء الفرصة الحقيقية لكل منشد وفرقة في هذا البرنامج وإظهار وإبراز مواهبهم للعلن من خلال البرنامج. كذلك هناك ولأول مره ضيوف من خارج السلطنة على مستوى رفيع في مجال الفن والإنشاد في الساحة الإنشادية العالمية وسيزينون نجم الإنشاد العماني بأعذب الألحان من خلال السهرة الخاصة التي ستجمع المنشدين والفرق الانشادية كل ليلة خميس كما ندعو الجمهور الكريم بالحضور فهناك الفائدة والاستفادة من خلال الجوائز والهدايا القيمة لهم.

الجدير بالذكر أن نجم الإنشاد العماني ومنذ موسمه الأول قد أوجد مساحة للتنافس حول مجال الإنشاد في السلطنة، كما فتح المجال في إظهار الأصوات العمانية بصورة أكثر واقعية من خلال الإعداد العملي لأعماله السنوية المتواصلة.

بدء المسابقات الثقافية الرمضانية في نادي بوشر

كتب. عبدالله الجرداني:

بدأت بنادي بوشر الرياضي أمس الاول أول الأنشطة والبرامج الثقافية لشهر رمضان المبارك لعام ١٤٤٠ هـ، أقيمت المسابقة الثقافية (سين – جيم) تحت تحت رعاية سيف بن أحمد الخليلي رئيس مجلس إدارة نادي بوشر بحضور عدد من رؤساء الفرق وأهالي الولاية وذلك بقاعة المسرح بالنادي.

بدأت المسابقة الثقافية بمواجهتين، جمعت الأولى فرق المجموعة الأولى التي شملت ٤ فرق وهي فريق كلية مسقط وفريق الجامعة العربية المفتوحة وفريق المريخ وكلية العلوم الشرعية حيث حصل فريق كلية مسقط على المركز الأول بحصوله على ٦٠ نقطة ويتأهل بذلك للدور النهائي، كما تأهل ثانيا فريق كلية العلوم الشرعية بعد حصوله على ٥٠ نقطة. وفي منافسات المواجهة الثانية التي ضمت ٤ فرق وهي فرق (العذيبة والكلية التقنية العليا والوطن والمنتصر) حيث استطاع فريق الكلية التقنية العليا التأهل للمرحلة القادمة عندما حقق ٧٠ نقطة رافقه فريق العذيبة برصيد ٦٠ نقطة. وشملت المسابقة الثقافية اسئلة تناولت مجالات عدة منها مجال تاريخية وعلمية وصحية وإسلاميات والمجال الرياضي كما تخلل المسابقة أسئلة عامة للجمهور مع توزيع جوائز نقدية. يذكر أن اللجنة الثقافية لنادي بوشر أعدت الكثير من البرامج المتنوعة للشهر الفضيل كالأمسيات الدينية والتوعوية التي تهم قضايا الشباب والمجتمع حيث ستقام اليوم أمسية رمضانية عن تحديات ومخاطر تقنية المعلومات في عصر المواطنة الرقمية.

أماني البطاشية تحاول رسم الأمل في حياة الناس في كتابها «قيدني يا أمل»

صدر مؤخرا للكاتبة أماني بنت سعيد البطاشية مجموعة من النصوص الأدبية بعنوان "قيدني يا أمل" والتي تحيي في الذات ما يمكن أن يرسمه الأمل في حياة الناس، وأنه الصفة التي تجعل للحياة معنى أكثر عمقا ورغبة في خوض تفاصيلها بكل مشاقها وصعوباتها.

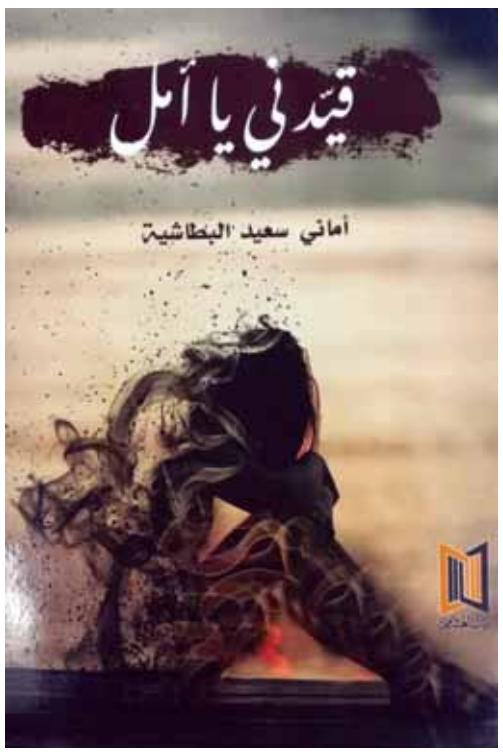

■ غلاف الكتاب

وتوضح الكاتبة من خلال نصوصها أن الثقة بالنفس أحد أهم العوامل التي تمكن الانسان من الوصول إلى أهدافه ومتى ما فقد هذه الثقة واتكل على الآخرين فإنه سيكون في مشكلة مع الحياة وكيفية مواجهتها، فإن انعدام الثقة بالنفس حسب مفردات الكاتبة يعني الوحدة والسكون والانعزال وعدم المبادرة.

تستنكر "البطاشية" تعدد الوجوه وكثرة الأقنعة في الشخص الواحد، وأن لا بد من وجود نسخة واحدة للشخص لكي لا يقع في دائرة النفاق ويحترم مشاعر الناس وأحاسيسهم بنفس واحدة بعيدة عن التصنع.

وترى الكاتبة بأنه هناك علاقة بين القلب والقلم، وكأن القلم ينزف من فرط مشاعر القلب، إذ إن الكتابة هي وسيلة للتعبير عن مكنونات النفس من ضيق وتلعثم، ووسيلة تخرج من خلالها ما يحتويه القلب من الشعور بالألم والحزن.

أماني البطاشية

تدخل أماني مع القارئ في نقاش ممزوج بأساليب تحمل صيغة الأمر، "استيقظ من غفلتك، تذكر، وأعلم أن" توجه فيها إلى عدد من النقاط الايجابية التي من شأنها أن تريح النفس البشرية فتقول مثلا "... ارسم ابتسامة على شفتيك ، تنفس الهواء الطلق بأريحية" وتشبه الكتابة الفرص بطيور النورس، فهي لا تستقر طويلا في المكان وصيدها يتطلب التركيز وعدم الاهمال والمثابرة قبل رحيلها، والإيمان بالاهداف أكبر دافع وراء اقتناص الفرص فمن لا يؤمن بأهدافه لن يجد الوسيلة للوصول إليها، وتشير الكاتبة إلى أن المواظبة على التجديد والابداع سمة أساسية لبلوغ النجاح.

ترى الكاتبة بصيصا من الأمل في عتمة الظلام رغم كل الأحزان التي تحاصرها، وتشتاق لهذا النور كما يشتاق الأعمى إليه، تقول: "إن الله هو نافذة الأمل الوحيدة التي لا تغلق وهو شعاع النور الوحيد الذي لا ينطفئ"

تختم الكاتبة أماني البطاشية نصها بالتقيد بالأمل مهما زادت الويلات والحسرات، وتؤكد أن الصمت لديه قدرة فائقة على التعبير عن ما تعجز الحروف والكلمات عن توضيحه.

«أفنجرز إند جيم» يتصدر إيرادات السينما الأميركية للأسبوع الثالث على التوالي

لوس أنجلوس. العمانية : تصدّر الجزء الرابع من سلسلة أفلام المغامرات "أفنجرز" الذي يحمل عنوان (أفنجرز: إند جيم) أو (المنتقمون: نهاية اللعبة) إيرادات دور السينما بأميركا الشمالية للأسبوع الثالث على التوالي. وحقق الفيلم الذي يشارك في بطولته عدد كبير من نجوم هوليوود من بينهم روبرت داوني جونيور وبنديكت كومبرباتش وسكارليت جوهانسون ومارك روفالو إيرادات بلغت ٦٣٫٠٥ مليون دولار.

وجاء في المركز الثاني فيلم الفنتازيا والغموض والكوميديا (بوكيمون: ديتكتيف بيكاتشو) الذي يشارك في بطولته كل من رايان رينولدز وسوكي واترهاوس وجاستيس سميث محققاً إيرادات بلغت ٥٨ مليون دولار.

وحل ثالثاً فيلم الكوميديا (ذا هوستيل) والذي يشارك في بطولته كل من آن هاثاواي وريبيل ويلسون محققاً إيرادات بلغت ١٣٫٥٣ مليون دولار. وجاء في المركز الرابع فيلم الرعب والإثارة "ذا إنترودر" الذي يشارك في بطولته كل من دينيس كويد وميجان جود ومايكل إيلى محققًا إيرادات بلغت ٦٫٦ مليون دولار. وجاء في المركز الخامس فيلم الكوميديا والرومانسية (لونج شوت) الذي يشارك في بطولته كل من تشارليز ثيرون وسيث روجين وجون ديان رفائيل والذي حقق إيرادات بلغت ٦٫١٢٥ مليون دولار.

لقطة من فيلم أفنجرز: إند جيم

مسابقة فريق الصويريج

المسابقة الثقافية لفريق الصويريج الرياضي بسمائل لشهر رمضان المبارك لعام ١٤٤٠ هـ "اقرأ وتدبر آيات من القرآن الكريم" بالتعاون مع «الوطن»

السؤال السادس :

٦- في قوله سبحانه وتعالى: «ما يفتح الله للناس من رحمة» ابحث عن السورة ورقم الآية

الإجابة: .....

ترسل الاجابات ضمن مجموعة واحدة عقب شهر رمضان المبارك إلى جريدة الوطن موضحا على الغلاف اسم المسابقة

ص.ب : ٤٦٣ مسقط. الرمز البريدي ١٠٠

صوت عُمان في الوطن العربي

الوطن
AL WATAN
VOICE OF OMAN IN THE ARAB WORLD

يومية - سياسية - جامعة
تأسست عام ١٩٧١ م

الثلاثاء ٨ من رمضان ١٤٤٠ هـ. الموافق ١٤ من مايو ٢٠١٩م . العدد: (١٣٠٣٠) . السنة الـ ٤٩

صاحب الامتياز المدير العام رئيس التحرير: **محمد بن سليمان الطائي**

TUESDAY 14 May 2019 - NO: (13030) - VOL49

مواقيت الصلاة

	فجر	شروق	ظهر	عصر	مغرب	عشاء
مسقط	٤:٠٣	٥:٢٦	١٢:٠٨	٣:٣١	٦:٤٦	٨:٠٤
صلالة	٤:٣٥	٥:٥٣	١٢:٢٥	٣:٣٨	٦:٥٢	٨:٠٦

الجريدة تحوي آيات قرآنية وأحاديث نبوية يرجى عدم اساءة استخدامها

درجات الحرارة

	مسقط	صلالة	السيب	خصب	البريمي	عبري	صحار	الرستاق	نزوى	سيق	جبل شمس	صور	مصيرة	هيما	ثمريت
العظمى	٣٥	٣٢	٣٥	٣٨	٤١	٤١	٤٠	٤١	٤٠	٢٦	٢١	٤٢	٣٤	٤١	٣٨
الصغرى	٢٩	٢٧	٢٩	٢٩	٢٨	٢٩	٢٨	٢٨	٢٦	١٧	١٤	٢٨	٢٧	٢٤	٢٥

هاتف :(١٤٤٣)

لمعرفة آخر اخبار الطقس اتصل برقم١١٠٢

الأمم المتحدة تجدد إرشاداتها لانبعاثات غازات الاحتباس الحراري

نيويورك - رويترز : جددت الهيئة الحكومية الدولية المعنية بتغير المناخ والتابعة للأمم المتحدة أمس الاثنين المبادئ التوجيهية للحكومات لتقدير حجم انبعاثات الغازات المسببة للاحتباس الحراري لتتضمن آخر ما توصل إليه البحث العلمي. وبموجب اتفاقية باريس للمناخ لعام ٢٠١٥، تستخدم الحكومات منهجيات مشتركة لقياس كمية انبعاثات غازات الاحتباس الحراري التي تنتجها وأيضا التي أزالتها من الغلاف الجوي. وقالت الهيئة إن المبادئ التوجيهية لعام ٢٠١٩ تستند إلى منهجيات عام ٢٠٠٦ مع معالجة ثغراتها وتحديث المعلومات المتقادمة.

أستراليون متخوفون من تغير المناخ

كانبرا - وكالات: رفعت مجموعة من السكان الأصليين في أستراليا، والتي تتهم الحكومة بخرق حقوقها الإنسانية لعدم اتخاذ إجراء إزاء تغير المناخ، مخاوفها إلى الأمم المتحدة في قضية هي الأولى من نوعها على مستوى العالم. ويقول ثمانية مقدمي التماسات من سكان جزر مضيق توريس منخفضة المستوى الواقعة بالقرب من الطرف الشمالي الشرقي لأستراليا: إن افتقار الحكومة لسياسات معالجة تغير المناخ يعرض ثقافتهم وأرض أسلافهم للخطر. يشار إلى أن مقدمي الالتماسات الذين قدموا شكواهم رسميا للجنة حقوق الإنسان التابعة للأمم المتحدة في جنيف بسويسرا مدعومون من محامين في منظمة «كلاينت إيرث» غير الربحية المعنية بقانون البيئة. وجاء في بيان لمقدمي الالتماسات: «ترتفع الأمواج كل عام، وتغمر المنازل والأراضي والمواقع الثقافية المهمة، ارتفاع درجات حرارة البحر يفسد البيئة البحرية حول الجزر، ويؤدي إلى تبييض الشعاب المرجانية وزيادة نسب حموضة مياه المحيط».

■ طلاب صينيون صغار يتعلمون مادة الحساب بأصوات عالية في الهواء الطلق بمساعدة المسطرة الحاسبة في مدرسة مقاطعة دونغهاي الابتدائية في الصين. د.ب.أ

زلزال يضرب أقصى غرب بنما

بنما سيتي - العمانية : أُصيب خمسة أشخاص بجروح جرّاء زلزال شدته ٦ر١ درجة على مقياس ريختر ضرب أقصى غرب بنما قرب الحدود مع كوستاريكا وتسبب بأضرار في المتاجر والمنازل. وكان المعهد الأميركي للجيوفيزياء أوضح في وقت سابق أنّ الزلزال ضربَ على عمق ٣٧ كيلومترًا في أقصى غرب بنما وأن أقرب مدينة من مركزه هي سانتا كروز .

.. وزلزال قبالة سواحل كامتشاتكا الروسية

موسكو - العمانية : ضرب زلزال بقوة ٥ر٤ درجة على مقياس ريختر وقع في المحيط الهادي قبالة سواحل كامتشاتكا في اقصى شرق روسيا. وقال المجلس الإقليمي لوزارة الطوارئ الروسية أن الزلزال كان على عمق ١٠ كيلومترات ويقع مركزه على بعد ٩٠ كم شرق قرية أوست-كامتشاتسك.

.. وزلزال يضرب تايوان

تايبه - رويترز: قال مكتب الأرصاد المركزي في تايوان إن زلزالا بقوة ٤,٩ درجة ضرب أجزاء من مدينة تايبه عاصمة البلاد. وأضاف أن مركز الزلزال يقع في مقاطعة ييلان في شمال شرق تايوان. ولم ترد تقارير عن وقوع إصابات أو أضرار كبيرة.

انتشار أنفلونزا الخنازير الأفريقية في فيتنام

هانوي - د.ب.أ: عثرت السلطات الفيتنامية في الأسبوع الماضي على إصابات بأنفلونزا الخنازير الأفريقية، في إقليمي بينه دونج، ودونج ناي، الواقعين بالقرب من مدينة هو تشي منه، بعد أن سجلت انتشار المرض في شمال وسط فيتنام. وقال وزير الزراعة والتنمية الريفية، نجوين شوان كونج، في مؤتمر صباح امس الاثنين، «إن تاريخ صناعة الماشية في العالم وفي فيتنام، لم يكن مضطرا أبدا للتعامل مع مثل هذه الأمراض الخطيرة».

ارتفاع حصيلة ضحايا إعصار فاني في الهند إلى ٦٤ شخصا

نيودلهي - د.ب.أ: ارتفعت حصيلة ضحايا إعصار فاني الذي ضرب ولاية اوديشا بشرق الهند إلى ٦٤ شخصا امس الاثنين، وذلك في الوقت الذي تعمل فيه السلطات على استعادة الخدمات بعد أكثر من أسبوع من وقوع الكارثة.

وقد ضرب إعصار فاني بالقرب من بلدة بوري في الثالث من مايو الجاري، وكانت تصاحبه رياحا تسير بسرعة ٢٠٥ كيلومتر في الساعة، وذلك قبل أن يتحرك لبنجلاديش وتخف حدته. وقال مسؤول بإدارة الكوارث بالولاية» تأكد وقوع ٢٣ حالة وفاة أخرى بسبب العاصفة، بعدما تم تسجيل ٤١ حالة وفاة الجمعة الماضية.

وترجع معظم الوفيات إلى انهيار المنازل والأشجار».وأضاف « منطقة بوري، التي تحملت وطأة العاصفة، سجلت ٣٩حالة وفاة. من المرجح أن ترتفع حصيلة الضحايا حيث من الممكن العثور على مزيد من الجثث في المناطق النائية» مشيرا إلى أن نحو ٢٤٠ شخصا أصيبوا بسبب العاصفة. وما زال مئات الآلاف من الهنود في مناطق بوري وخوردا وكوتاك الأكثر تضررا يعيشون بدون كهرباء، كما أن الكارثة أثرت على إمدادات مياه الشرب.

وأضاف المسؤول» تم استعادة نحو ٥٥ إلى ٧٠٪ من الكهرباء في منطقتي كوتاك وخوردا، ولكن لم يتم استعادة الكهرباء مطلقا في بوري».

حافلة ركاب تصطدم بشاحنة في كينيا والضحايا ١٠ أشخاص

مومباسا (كينيا) - د.ب.أ : أعلنت الشرطة في كينيا امس الاثنين أن عشرة أشخاص لقوا حتفهم في حادث سير جنوب شرقي كينيا.

وقال مسؤول بارز في الشرطة بمنطقة الحادث لوكالة الأنباء الألمانية (د.ب.أ) إن الحادث وقع في مقاطعة نهر تانا عندما صدمت حافلة ركاب شاحنة كانت متوقفة على جانب الطريق ليلا الأحد.

شرب المياه المعدنية الغنية بالمعادن يمكن أن يمنع ضغط الدم المرتفع

أتلانتا - العمانية : ربطت دراسة حديثة بين مياه الشرب ذات الملوحة العالية وضغط الدم المنخفض لدى الأشخاص الذين يعيشون في منطقة ساحلية في بنجلاديش.

وأفادت الدراسة بأن المياه ذات الملوحة العالية تحتوي على المزيد من الصوديوم مما قد يؤدي إلى ارتفاع ضغط الدم إلا أنها تحتوي على المزيد من الكالسيوم والمغنيسيوم وذلك وفقا لما هو منشور في مجلة رابطة القلب الأمريكية حول الدراسة. وقال الباحث أبو محمد ناصر أستاذ في كلية روليز للصحة العامة في جامعة «إيموري» في أتلانتا جورجيا إن الكالسيوم والمغنيسيوم عنصران وقائيان لدورهما في خفض ضغط الدم المرتفع.

وأرجع الباحثون نتائج الدراسة إلى فوائد المغنيسيوم والكالسيوم التي تفوق أضرار الصوديوم.

هذا العرض لسيارات سوبارو 2019 ما بين 28 أبريل 2019 و 27 يونيو 2019 في سلطنة عمان. * تختلف بين الموديلات و الطرازات. لمزيد من التفاصيل يرجى التواصل بأقرب صالة عرض سوبارو. @ مكافأة فقط عند استبدال جميع سيارات المواصفات الخليجية المقبولة في حالة القيادة مع مدة لا تقل عن 3 أشهر صالحة الملكية حسب العقد الموقع لشراء أي سيارة سوبارو ٢٠١٩ الجديدة فقط. # التسجيل سنة أولى (خاص) فقط على جميع سيارات سوبارو ٢٠١٩ ما عدا طرازات WRX و STi . $ سنتان أو 30 ألف (ايهما يأتي أولا) خدمة الصيانة الدورية على جميع الطرازات حسب العقد الموقع ، على جميع سيارات سوبارو ٢٠١٩ ما عدا طرازات WRX و STi . ** بطاقة وقود بقيمة 80 ريال على جميع الطرازات. @@ ضمان الشركة المصنعة لمدة 3 سنوات / 100 ألف كم (أيهما يأتي أولا) و ٣ سنوات غير محدودة المسافة مقدمة خلال AAA حسب العقد الموقع ، على جميع سيارات سوبارو ٢٠١٩ ما عدا طرازات WRX و STi . لا يسري هذا العرض على أي عروض ترويجية أخرى و سيارات الأجرة و مدرسة لتعليم قيادة السيارات أو تأجير السيارات و الشركات و أي شكل من أشكال الاستخدام التجاري والمشتريات الحكومية. المواصفات / الميزات / الصور المعروضة هي للإرشاد فقط وقابلة للتغيير.

قم بزيارتنا
المشاريع العمانية الخليجية ش.م.م ، ص.ب ٤٢١، الرمز البريدي ١١٨
الوطية - السيب - بركاء - صحار - عبري - نزوى - إبراء
جعلان بني بو علي - سناو - صور - صلالة

معنى العناية - مجموعة او تي اي - OTE GROUP - THE SYMBOL OF CARE
(س.ت ٢ / ٢٣٥٨٦ / ١)

اتصل على الرقم المجاني
٨٠٠٥٠٠٠٤

LIKE US ON
OfficialSubaruOman

أحجز تجربة القيادة اليوم!

قد سوبارو قد بأمان
صنعت في اليابان

طبعت بمطابع الوطن العمانية
Printed at AL WATAN AL OMANEYA Printing Press