صوت عُمان في الوطن العربي

الوطن
AL WATAN
VOICE OF OMAN IN THE ARAB WORLD

يومية . سياسية . جامعة
تأسست عام ١٩٧١ م

١٦ صفحة | alwatanoman | صاحب الامتياز المدير العام رئيس التحرير: محمد بن سليمان الطائي | email: alwatan@omantel.net.com | ٢٠٠ بيسة

المحليات
تكريم الفائزين في مسابقة شباب بهلاء للقرآن الكريم

الاقتصادي
ارتفاع إجمالي قيمة التداول بسوق مسقط أكثر من ٣٠٪

مؤسسة الإمام جابر بن زيد الوقفية
Imam Jabir Bin Zaid Foundation

الثقافي
عدسة بدر الحارثي توثق أصالة الماضي التليد ومشاهد الصناعات الحرفية

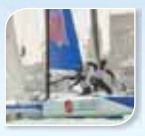

الرياضي
انطلاق الجولة الأخيرة من سباقات الطواف العربي للإبحار الشراعي

السبت ١١ من جمادى الآخرة ١٤٤٠ هـ . الموافق ١٦ من فبراير ٢٠١٩م . العدد: (١٢٩٦٣) . السنة الـ ٤٩ | www.alwatan.com | SATURDAY 16 February 2019 - NO: (12963) - VOL49

٧١ ألف فسيلة نخيل من «الزراعة النسيجية»

كتب . سامح أمين:

بلغ عدد فسائل نخيل التمر المنتجة نسيجيا بمركز الزراعة النسيجية ٧١٠٤٨ فسيلة في العام ٢٠١٨م، حيث بلغ عدد الفسائل من تمر الفرض ٤٤١١٠ فسائل. وبحسب بيانات صادرة عن المديرية العامة للبحوث الزراعية والحيوانية فقد بلغ عدد الفسائل من نوع خلاص الظاهرة ٩٩١٩ فسيلة، ومن نوع فحل خوري بلغ عدد الفسائل المنتجة نسيجيا ٤٧٨٦ فسيلة، وبلغ عدد الفسائل من نوع فحل بهلاني ٤٧٨٠ فسيلة منتجة نسيجيا، ومن نوع مجهول بلغ عدد الفسائل المنتجة نسيجيا ٤٠٣٨ فسيلة، ومن الأصناف الأخرى بلغ عدد الفسائل ٣٤١٥ فسيلة. ويعتبر مشروع الزراعة النسيجية أحد المشاريع الرائدة لوزارة الزراعة والثروة السمكية والذي أنشئ خصيصا لإكثار الأصناف الجيدة من النخيل، وذلك لإعادة الأهمية الاقتصادية للنخلة في المجتمع العماني وتوجيهها نحو الأسواق الخارجية كرافد اقتصادي مهم.

■ تفاصيل ..... ص ٥

«طواف عمان» ينطلق من السوادي اليوم

ينطلق صباح اليوم طواف عمان ٢٠١٩ في نسخته العاشرة، الساعة ١١:٣٠ صباحا، وذلك من شاطئ السوادي بجنوب الباطنة . ولاية المصنعة، حيث ينتهي الساعة ٢:٥٣ بالطريق البحري بجنوب الباطنة . ولاية صحار.

ويبلغ طول المرحلة الأولى ١٣٨,٥ كيلومتر، والتي تعد من المراحل المتوسطة المسافة التي لا تمر بمرتفعات، وتميز هذه المرحلة بالسرعة كون معظم المسافة المقطوعة منبسطة. حيث تمر بحلة الحصن والهديب والوسطى والعريق والمخطم وأم حليفة والبداية والبريق والمويلحات، وهذه جميعها مناطق في ولايات المصنعة والسويق والخابورة وصحم.

■ تفاصيل ..... ص ١٤

جلالة السلطان يهنئ رئيسة ليتوانيا

مسقط . العمانية: بعث حضرة صاحب الجلالة السلطان قابوس بن سعيد المعظم . حفظه الله ورعاه . برقية تهنئة إلى فخامة الرئيسة الدكتورة داليا جريبوسكايتي رئيسة جمهورية ليتوانيا بمناسبة العيد الوطني لبلادها.

■ البقية ..... ص ١٠

السلطنة تدين الهجوم الإرهابي بالهند

مسقط . العمانية: أدانت السلطنة بشدة الهجوم الإرهابي الذي استهدف قافلة عسكرية هندية، وأسفر عن مقتل ما لا يقل عن ٢٠ جنديا وإصابة ٢٥ آخرين إثر اصطدام سيارة مفخخة بحافلة تابعة للشرطة شمال الهند. وأكد بيان صادر من وزارة الخارجية أمس "وقوف السلطنة وتضامنها مع جمهورية الهند الصديقة في مواجهة الإرهاب.

■ البقية ..... ص ١٠

تقنية معززة لطموحات إكثار النخيل

في ظل طموحات السلطنة نحو إكثار النخيل وما يترتب على ذلك من إنتاج التمور والصناعات القائمة عليها .. تأتي تقنية الزراعة النسيجية لتعزز هذه الطموحات من جهود إعادة الأهمية الاقتصادية للنخلة، وتوجيهها نحو الأسواق الخارجية كرافد اقتصادي مهم.

فقد بلغ عدد فسائل نخيل التمر المنتجة نسيجيًا بمركز الزراعة النسيجية ٧١٠٤٨ فسيلة في العام ٢٠١٨ من بينها ٤٤١١٠ فسائل من الفرض.

وتسهم هذه التقنية التي تنتمي إلى التقنيات الحيوية في تطوير وزيادة الإنتاج الزراعي، حيث إنها تعتمد على نمو ومعالجة النسيج مختبريًا بطريقة تسمح بتمايزها وإكثارها، مع المحافظة على ثباتها ووظيفتها.

المحرر

■ البقية ..... ص ١٠

تدشين بروتوكول «التعافي السريع» بعد «القيصرية»

شهد أمس مؤتمر الشرق الأوسط الثالث الدولي للتعافي السريع بعد الجراحة، الذي تستضيفه السلطنة للمرة الأولى، تدشين بروتوكول التعافي السريع بعد الجراحة القيصرية. ويهدف هذا البروتوكول إلى شرح كل الإجراءات المتعلقة بعمليات الجراحة القيصرية وبهدف التعافي السريع، مع الأخذ في عين الاعتبار التقليل من الأعراض الجانبية التي قد تأتي بسبب الأدوية المرتبطة أو بسبب المكوث في المؤسسة الصحية لفترات طويلة، ومن ضمن التخصصات الطبية التي تسهم بشكل كبير في هذه الإجراءات هي طب النساء والولادة والتخدير، وتأتي من بعدها التخصصات الطبية الأخرى كعامل مساعد.

■ تفاصيل ص٢

آراء اليوم

رأي الوطن ... نُزل تعبر عن الشخصية الوطنية
«أشعر أني فلسطيني»
المكيافيللية الإفريقية
بوح على أبواب دمشق «٢ - ٢»
«مستعرقون» وقعوا في حب العراق
رؤية إفريقيا ٢٠٦٣ وأهمية الاستثمار في المورد الإنساني

الجيش السوري يعزز جبهات حماة وإدلب .. وترامب يتحدث عن إعلان بشأن سوريا

دمشق . «الوطن» . عواصم . وكالات:

استقدم الجيش السوري مزيدا من التعزيزات العسكرية إلى جبهات ريف حماة وإدلب، حيث وصلت أرتال من الدبابات والمدافع والعربات المدرعة إلى جبهة ريف حماة الشمالي. يأتي ذلك، فيما قال الرئيس الأميركي دونالد ترامب إنه سيصدر إعلانا بشأن سوريا.

■ البقية ..... ص ١٠

■ فلسطينيون يرفعون أعلامهم الوطنية خلال تجمعهم عند السياج الحدودي بقطاع غزة في الجمعة الـ٤٧ من مسيرات العودة أمس «الصورة من رويترز»

جرحى بقمع الاحتلال مسيرات العودة بغزة

القدس المحتلة . «الوطن» :

أصيب عدد من الفلسطينيين خلال قمع قوات الاحتلال المشاركين في فعاليات مسيرات العودة وكسر الحصار في الجمعة الـ٤٧، التي حملت عنوان "غزة عصية على الانفصال والانكسار". وأفادت وزارة الصحة الفلسطينية بإصابة ٢٠ فلسطينيا برصاص قوات الاحتلال الإسرائيلي أمس. فيما أفاد مراسل "الوطن" بأن من بين الإصابات طفل بحالة خطيرة وامرأة بجراح متوسطة.

■ البقية ..... ص ١٠

الرئيس الأميركي: سأعلن «الطوارئ» على الحدود

واشنطن . وكالات: قال الرئيس الأميركي دونالد ترامب، إنه سيعلن حالة الطوارئ على الحدود مع المكسيك في خطوة من المتوقع أن تدخله في مواجهة مع الديمقراطيين الذين يصفون مساعيه بأنها محاولة غير دستورية لتمويل بناء جدار حدودي دون موافقة الكونجرس.

■ البقية ..... ص ١٠

الحكومة اليمنية تعلن فتح ممرات إنسانية في الحديدة

الحديدة . وكالات: أبلغت الحكومة اليمنية رئيس المراقبين الدوليين في لجنة تنسيق إعادة الانتشار بالحديدة، الجنرال الدنماركي مايكل لوليسجارد، بأن القوات الحكومية فتحت الممرات الواقعة تحت سيطرتها.

■ البقية ..... ص ١٠

مقتل ٩ دواعش بعملية أمنية في العراق

الموصل . وكالات: قتل تسعة من عناصر تنظيم "داعش" في عملية أمنية شمال غرب الموصل. وقال العقيد خضير الجبوري من شرطة نينوى إن "شرطة نينوى نفذت صباح أمس عملية أمنية جديدة في جبال العطشانة قرب بلدة بادوش شمال غرب الموصل.

■ البقية ..... ص ١٠

تناغم الطبيعة الساحرة في «الجبل الأخضر»

كتبت . سميحة الحوسنية:

تتناغم الطبيعة بأجمل مكوناتها الساحرة في الجبل الأخضر، حيث يعانق السحاب قمم جباله وترسم الطبيعة أجمل لوحاتها وتتفنن التضاريس بانتقاء أروع ألوانها وتشدو الطيور بأجمل ألحانها، حيث هناك تتفتح الورود بأزكى عطرها وطعم فواكهها اللذيذة كالرمان والكمثرى والعنب والبوت والمشمش والخوخ والتفاح وغيرها من الفواكه التي يقوم بشرائها الزائر عندما يحين موسمها.

■ تفاصيل ..... ص ٣

■ وزير الداخلية لدى مغادرته المملكة العربية السعودية

وزير الداخلية يعود إلى البلاد

عاد إلى البلاد مساء أمس الأول معالي السيد حمود بن فيصل البوسعيدي وزير الداخلية قادما من العاصمة السعودية الرياض بعد زيارة رسمية استغرقت عدة أيام حيث التقى خادم الحرمين الشريفين الملك سلمان بن عبدالعزيز آل سعود ملك المملكة العربية السعودية بمعاليه بالديوان الملكي في العاصمة السعودية الرياض أثناء زيارته.

وترأس معالي السيد وزير الداخلية الجانب العماني في اجتماع سلطات الحدود من الدرجة الأعلى بين السلطنة والمملكة العربية السعودية وكان في وداع معاليه والوفد المرافق أثناء مغادرته مطار الملك خالد الدولي بالرياض معالي ناصر الداود نائب وزير الداخلية بالمملكة العربية السعودية وسعادة السيد الدكتور أحمد بن هلال البوسعيدي سفير السلطنة المعتمد لدى المملكة وعدد من المسؤولين بوزارة الداخلية السعودية

رافق معالي السيد وزير الداخلية وفد رسمي ضم كلا من سعادة المهندس خالد بن هلال بن سعود البوسعيدي وكيل وزارة الداخلية، وسعادة محمد بن يوسف الزرافي وكيل وزارة الخارجية للشؤون الإدارية والمالية ، واللواء حمد بن سليمان الحاتمي مساعد المفتش العام للشرطة والجمارك للعمليات، وسعادة عبدالله بن عقيل آل إبراهيم المستشار بمكتب وزير الدولة ومحافظ ظفار القائم بأعمال نائب محافظ ظفار وسعادة الشيخ سيف بن حمير آل مالك الشحي محافظ الظاهرة ، وعدد من كبار المسؤولين في وزارة الدفاع، ووزارة الداخلية ،ووزارة الشؤون القانونية وشرطة عمان السلطانية

قائد البحرية يتوجه إلى الإمارات للمشاركة في معرض ومؤتمر الدفاع الدولي

غادر البلاد أمس اللواء الركن بحري عبدالله بن خميس الرئيسي قائد البحرية السلطانية العمانية والوفد العسكري المرافق له متوجهاً إلى دولة الإمارات العربية المتحدة الشقيقة في زيارة رسمية تستغرق عدة أيام للمشاركة في معرض ومؤتمر الدفاع الدولي (أيدكس ٢٠١٩م) والذي يقام في إمارة أبوظبي خلال الفترة من ١٥ وحتى ١٨ من الشهر الجاري .

■ عبدالله بن خميس الرئيسي

■ الحضور أثناء فعاليات الاحتفال

■ إحدى الفائزات ترتل آيات من القرآن أثناء الاحتفال

تكريم الفائزين في مسابقة شباب بهلاء للقرآن الكريم

بهلاء . العمانية : احتفل ولاية بهلاء مساء أمس الأول بتكريم الفائزين في مسابقة شباب بهلاء للقرآن الكريم في نسختها السادسة بجمعية المرأة العمانية ببهلاء تحت رعاية الشيخ أفلح بن أحمد الخليلي المستشار العلمي بمكتب الإفتاء بوزارة الأوقاف والشؤون الدينية.حيث ألقى الشيخ أفلح الخليلي كلمة حول الاهتمام بالقرآن الكريم ورعايته وجعله مناهج حياة وفي ختام الحفل قام راعي المناسبة بتكريم ٤٦ فائزا في المسابقة من مختلف المستويات وتكريم الداعمين ورعاة المسابقة.حضر الحفل سعادة سالم بن حمد المفرجي عضو مجلس الشورى ممثل ولاية بهلاء ومشايخ ورشداء وأعيان وأهالي ولاية بهلاء والقرى التابعة لها.

محاضرة بجامع أبي ذر بالسيب حول أسرار الحياة الزوجية

■ الحضور أثناء الاستماع إلى المحاضرة

مسقط . العمانية : أقيمت بجامع أبي ذر بولاية السيب أمس الأول تحت إشراف وزارة الأوقاف والشؤون الدينية محاضرة دينية بعنوان أسرار الحياة الزوجية ألقاها فضيلة الشيخ إبراهيم بن ناصر الصوافي أمين الفتوى بمكتب سماحة المفتي العام للسلطنة.

وقد دعا فضيلته خلال المحاضرة إلى ضرورة تدبر الآيات القرآنية التي تتحدث عن أهمية الزواج وشروطه وحكمة مشروعيته ، كما شرح مصطلح المعاشرة بالمعرف بين الرجل والمرأة.وأكد فضيلته أن الحياة الزوجية لكي تنجح وتستمر لابد أن يسود جو من التفاهم والانسجام بين الزوجين حتى لا تؤدي كثرة الخلافات لحدوث شرخ في العلاقة بين الزوجين وبالتالي تهديد الحياة الزوجية.

تطبيقية نزوى تطلق فعاليات برنامج التنمية المهنية والبحث العلمي

نزوى . «الوطن» :

انطلقت بكلية العلوم التطبيقية بنزوى فعاليات برنامج التنمية المهنية والبحث العلمي لفصل الربيع ٢٠١٩ لجميع موظفي الكلية والطلبة وتتمثل الأهداف الرئيسة للبرنامج في القيام بنقل ومشاركة وتطبيق المعرفة بين مختلف الأقسام والمراكز بالكلية، كما يهدف البرنامج لمشاركة نتائج البحوث العلمية والتعرف على الإمكانات البحثية المتاحة ولا يقتصر البرنامج على الجوانب النظرية بل يتخلله بعض الجوانب التطبيقية والمتمثلة في استخدام التكنولوجيا في التدريس الجامعي واستخدام البرامج الإحصائية لتحليل البحوث الوصفية وبرامج التوثيق في كتابة البحوث العلمية.

وخلال الجلسة الأولى من برنامج التنمية المهنية والبحث العلمي قدمت الدكتورة منى بنت سالم الجابرية عضوة هيئة التدريس بقسم المتطلبات العامة عرضا حول أساسيات القراءة باللغة العربية للناطقين بغيرها.

خلال فعاليات مؤتمر التعافي بعد الجراحة

تدشين بروتوكول التعافي السريع بعد الجراحة القيصرية في عمان

■ الحضور أثناء فعاليات الجلسة الافتتاحية للمؤتمر

■ راعي المؤتمر أثناء التجول في المعرض المصاحب

تصوير: خميس السعيدي

شهد مؤتمر التعافي السريع من العمليات الجراحية أمس تدشين بروتوكول التعافي السريع بعد الجراحة القيصرية في عمان وذلك خلال مؤتمر الشرق الاوسط الثالث الدولي للتعافي السريع بعد الجراحة والذي بدأت فعالياته أمس بالتعاون بين الجمعية العربية للتعافي بعد الجراحة ووزارة الصحة ممثلة في المستشفى السلطاني رعى افتتاح المؤتمر سعادة الدكتور محمد بن سيف الحوسني وكيل وزارة الصحة للشئون الصحية بالتعاون مع الجمعية الطبية العمانية .

حيث أوضح الدكتور ماهر البحراني استشاري أول تخدير وعناية مركزة بالمستشفى السلطاني أن الهدف من المؤتمر هو تعريف الطاقم الطبي في السلطنة بمبادئ إرشادات التعافي السريع وتسليط الضوء على الفوائد الطبية والاقتصادية في تطبيق وتفعيل هذه الإرشادات وبالتالي رفع المستوى العلمي والأكاديمي بعد الجراحة للأطباء والممرضين والكوادر الطبية المساعدة من العاملين في رعاية المرضى قبل وأثناء وبعد العمليات الجراحية وإدخال مفهوم تحسين التعافي بعد العمليات الجراحية ضمن النظام الصحي للمستشفيات في السلطنة ومناقشة تطبيق مبادئ إرشادات التعافي السريع بعد الجراحة في كافة التخصصات المختلفة ويتناول المؤتمر مساقات علمية متقدمة ستكون مثار نقاش ضمن سلسلة المحاضرات التي يتضمنها برنامج المؤتمر ويقوم الخبراء بالشرح العلمي والمناقشة لكثير من الموضوعات الخاصة بهذا المجال بالإضافة إلى المحاضرات والندوات العلمية .في بداية أوراق العمل عرض الدكتور مدحت شلبي رئيس الجمعية العربية للتعافي بعد الجراحة نموذج لحالة مرضية أجريت لها عملية جراحية يوم الخميس ضمن التدريب العملي في نقل مباشر للمشاركين في حلقة العمل التي سبقت المؤتمر وكيف استطاع المريض بعد انتهاء العملية المشي وبدء العودة لممارسة الحياة الطبيعية وذلك باستخدام أسلوب التعافي السريع بعد العملية .كذلك قدم البروفيسور هنريك كهليت محاضرة حول "فلسفة التعافي السريع بعد الجراحة" ركز فيها الحديث حل الاسباب التي تؤدي لبقاء المريض في المؤسسة الصحية وتأخر تعافيه .هذا وقد شهد حفل الافتتاح تدشين بروتوكول التعافي السريع بعد الجراحة القيصرية في عمان ويهدف هذا البروتوكول إلى شرح كل الإجراءات المتعلقة بعمليات الجراحة القيصرية بهدف التعافي السريع مع الأخذ في الاعتبار التقليل من الأعراض الجانبية .

والمؤتمر يشهد مشاركة ما يقارب (٤٠٠) مشاركا من الاطباء والممرضين والفنيين والصيادلة والعاملين الصحيين من مختلف المؤسسات الصحية بالسلطنة ومن خارجها فيما يحاضر خلاله نخبة من الخبراء المتخصصين في مجال الجراحة والتخدير من عدد من الدول العربية وأوروبا وإيران والولايات المتحدة الأمريكية وتركيا .وفي ختام الافتتاح قام سعادة وكيل وزارة الصحة للشؤون الصحية بافتتاح المعرض المصاحب للمؤتمروالذي تشارك فيه عدد من الشركات الدولية.

■ إلقاء أوراق العمل في المؤتمر

انطلاق حملة «قرارك مستقبلك» لتوعية الطلبة باختيار التخصص المناسب غدا

كتب . محمد السعيدي:

تبدأ غدا حملة "قرارك مستقبلك" التي تنظمها وزارة التعليم العالي والمركز الوطني للتوجية المهني بهدف توعية الطالب وولي الامر في اختيار التخصص المناسب، وكذلك استعراض مستجدات القبول والابتعاث الداخلي والخارجي للعام الاكاديمي ٢٠١٩/٢٠٢٠م لمدارس التعليم العام التى ستشمل تغطية جميع المحافظات وذلك من الفترة ٢/١٧ -٣/١٠ -٢٠١٩م واولى محطات الحملة محافظة مسقط يومي الاحد والاثنين ١٧و١٨م من الشهر الجاري وذلك في ولايات مسقط وبوشر والسيب في قاعة مجان بمركز التدريب التربوي والانماء المهني بالوطية.

أما يوم الثلاثاء القادم فتكون الحملة في محافظتي شمال وجنوب الشرقية وذلك في القاعة الكبرى بمركز التدريب والانماء المهني بإبراء ومركز اعداد الناشئين بصور وتكون الحملة يوم الخميس القادم في محافظة جنوب الشرقية بجعلان وذلك في مسرح مدرسة الوافي.

أما في محافظة جنوب الباطنة فستكون الحملة يوم الاحد ٢٤ من الشهر الجاري على مسرح المديرية بالرستاق ويوم الاثنين ٢٥ الجاري ستكون الحملة في محافظة الداخلية في سمائل في مركز التدريب بسمائل ونزوى في القاعة الكبرى بمديرية التربية والتعليم بمحافظة الداخلية.

اما يوم الاربعاء ٢٧ الجاري ستكون الحملة في محافظة ظفار وذلك بمدرسة شهب أصعيب للبنات اما يوم الخميس ٢٨ الجاري ستكون بمدرسة منبع الحكمة. أما في محافظة الظاهرة ستكون الحملة يوم الاحد ٣ مارس القادم في قاعة الظاهرة بدائرة الاشرف التربوي وفي البريمي ستكون الحملة يوم الاثنين ٤ مارس القادم بمركز التدريب والانماء المهني بدائرة تنمية الموارد البشرية.

وفي محافظة مسندم ستكون الحملة يوم الثلاثاء ٥ مارس القادم بمدرسة سكينة بنت الحسين ومدرسة آمنة بنت وهب .أما في محافظة شمال الباطنة ستكون الحملة يوم الخميس ٧ مارس وذلك بقاعة جامع السلطان قابوس بصحار. وتختتم الحملة زياراتها يوم الاحد ١٠ مارس القادم في محافظة الوسطى وذلك في مركز التدريب بالدقم.

لجنة الزكاة بالعوابي توزع «١٤» ألف ريال للأسر المستحقة

العوابي . من حمود بن حمد الخروصي:

قامت لجنة الزكاة بولاية العوابي بمحافظة جنوب الباطنة أمس بتوزيع أكثر من (١٤) ألف ريال عماني على (٣١٨) أسرة بمختلف قرى الولاية من ذوي الدخل المحدود والضمان الاجتماعي والأسر المعسرة وفق الضوابط والأسس المتبعة في هذا الجانب. ويعد هذا التوزيع الأول للعام الحالي ٢٠١٩م من أموال الزكاة والكفارات والصدقات.

وقال الدكتور محمد بن جمعة الخروصي رئيس لجنة الزكاة بولاية العوابي: عملية التوزيع تتم بشكل دوري لالتزام اللجنة بتوزيع الأموال التي تصل إليها للمستحقين مباشرة دون أي تأخير مع مراعاة مجموعة من المعايير منها عدد أفراد الأسرة، وتصنيف الأسرة حسب الحالة المادية، مشيراً إلى أن اللجنة قد دأبت على إصدار بيانات توضيحية للأعمال التي تنجزها لإبلاغ جمهور الولاية بالمبالغ التي وصلت، وآلية التوزيع، مما يسهم في كسب ثقة أبناء الولاية.

عندما تتناغم الطبيعة لتكون مشهدا بديعا من الجمال في الجبل الأخضر

زارته . سميحة الحوسنية:

■■ ليست الوهلة الأولى التي أقصد فيها الجبل الأخضر بمحافظة الداخلية، حيث تفاصيل الجمال والطبيعة الغناء والتي تتميز بجوها الاستثنائي ومناخه البارد على مدار السنة والذي يستقطب أعداداً كبيرة من الزوار من مختلف محافظات السلطنة إلى جانب السياح من الدول العربية والأجنبية. ■■

■ طبيعة خلابة تتميز بها مناطق الجبل الأخضر

■ المدرجات الزراعية بالجبل الاخضر

في الجبل الأخضر يعانق السحاب قمم الجبال وترسم الطبيعة أجمل لوحاتها وتتفن التضاريس بإنتقاء أروع ألوانها وتشدو الطيور بأجمل ألحانها هناك تتفتح الورود بأزكى عطرها وطعم فواكها اللذيذه كالرمان والكمثري والعنب والبوت والمشمش والخوخ والتفاح وغيرها من الفواكه التي يقوم بشرائها الزائر عندما يحين موسمها ليحملها معه مباركاً خيرات هذا البلد العزيز.

وفي أثناء رحلتي كانت أشجار المشمش كحسناء تزهر أعجبني منظر النساء وهن يرتدن الزي المحتشم، وقد قمنا بأداء بعض الأعمال كالرعي وإحضار الطعام للمواشي بالرغم من برودة الجو القارصة والمشي في الأحياء السكنية يحملن أطفالهم مرتدين الملابس الشتوية وسكان الجبل الذين يرحبون بالزائر محافظين على عاداتهم وتقاليدهم وزيهم العماني الأصيل.

في الجبل الأخضر لاتكاد تخلو المنازل من زراعة الفواكه والأشجار الموسمية وحظي الجبل بالكثير من المشاريع التنموية والخدمية والتي وفرتها الحكومة كي يحظى أبناء الجبل بالخدمات فهناك المدارس والمنشآت الحكومية والشوارع والمتنزهات وخدمات صحية وسوق للبلدية الى جانب المحلات التجارية ومركز تقطير النباتات العطرية والاستراحات والفنادق الراقية ليجد السائح كل مايحتاجه في رحلته.

والزائر للجبل لايفوته الذهاب إلى وادي بني حبيب حيث الأشجار المثمرة في موسمها على امتداد البصر والذي يجد الزائر متعته الحقيقيه في التجول بين أشجارها الجميلة والحارات القديمة وبيوتها التراثية والتي تكسب الوادي جمالا آخاذ يسلب الألباب وأنت تقف أمام هيبة الجبال وشموخ تاريخها إلى جانب الأودية والسدود المائية.

■ إحدى البرك المائية بالجبل الأخضر

وفي المواسم يقوم سكان الجبل بعرض منتجاتهم للبيع على طول الطريق كماء الورد الجبلي والزيوت المختلفة كزيت الشوع والقفص والأدوية المحلية وكافة انواع الفواكه في مواسم الثمار.

الطقس يزداد برودة وكأن الطبيعة تتأهب لترتدي ثوب الثلج الأبيض، فالزائر لا يستطيع لمس الماء الذي يصل إلى درجة التجمد طبيعة خلابة تسحر الزائر من الوهلة الأولى فتجعله يكرر تلك الرحلة مرات عديدة.

أعضاء لجنة قرية ليما الصحية بخصب يزورون قرية المقحم بالرستاق

الرستاق . من سيف الغافري:

قام مؤخراً أعضاء اللجنة الأهلية لتنمية قرية ليما الصحية النموذجية بولاية خصب بمحافظة مسندم بزيارة إلى قرية المقحم الصحية بولاية الرستاق بمحافظة جنوب الباطنة، وذلك بهدف الاطلاع على تجربة محافظة جنوب الباطنة في القرى الصحية النموذجية ومنها قرية المقحم الصحية بولاية الرستاق والتي تأتي في إطار المبادرات المجتمعية.

في بداية الزيارة التقى الوفد الزائر بخميس بن حمود الهدابي مدير عام الخدمات الصحية بجنوب الباطنة بالإنابة بحضور عدد من المختصين بالمديرية، حيث استمع الوفد الزائر لشرح مفصل عن تجربة محافظة جنوب الباطنة في القرى الصحية.

■ اللقاء هدف إلى تبادل الخبرات في مجال المبادرات المجتمعية للقرى الصحية النموذجية

بعد ذلك توجه الوفد إلى قرية المقحم الصحية بولاية الرستاق وكان في استقبالهم رئيس وأعضاء لجنة تنمية القرية والأهالي، وخلال الزيارة اطلع الوفد على مرافق قرية المقحم الصحية والإنجازات التي تحققت بالقرية والمراحل التي مرت بها والجهود التي بذلت لتنمية وتطوير القرية من قبل الأهالي ومختلف المؤسسات الحكومية والأهلية بالولاية.

وعلى هامش الزيارة قام الوفد بزيارة عدد من المعالم السياحية والتاريخية بالولاية أهمها : عين الكسفة، وقلعة الرستاق، ووادي السحتن، ونيابة الحوقين، وقد أعرب أعضاء الوفد عن مدى استفادتهم من تجربة محافظة جنوب الباطنة في مجال القرى الصحية.

■ مجلس آباء وأمهات مدارس جعلان بني بو حسن أثناء الاجتماع

اجتماع يناقش العملية التعليمية بجعلان بني بوحسن

جعلان بني بوحسن . العمانية : اجتمع أمس بمكتب والي جعلان بني بوحسن مجلس آباء وأمهات مدارس الولاية برئاسة سعادة الشيخ سلطان بن علي النعيمي والي الولاية بحضور أعضاء وممثلي المدارس.

استعرض الاجتماع عددا من المواضيع التي تدعم وتطور المسيرة التعليمية وأهمية الأدوار التي يقوم بها مجلس الآباء والأمهات والتفاعل للارتقاء بمستوى التواصل الفعال بين الأسرة والمدرسة من خلال قنوات التواصل الحديثة وقنوات بث المعلومات والتوعية المجتمعية كما تمت مناقشة خطة عمل المجلس للعام الدراسي الجاري وكيفيه التغلب على بعض التحديات التي تواجه المسيرة التعليمية .

شركة EduVoyage تقدم للطلاب فرص سفر مميزة واستثنائية

تصمم شركة EduVoyage باقات سفر تناسب مختلف المتطلبات مع أخذ العمر والبرنامج الدراسي والأنظمة والقوانين في عين الاعتبار. وهكذا تسعى الشركة لتغطية كل جانب من جوانب الرحلة في باقاتها المتنوعة، بدءاً بإدارة الجولات والخدمات اللوجستية وصولاً إلى تطوير البرنامج.

ويقول رفيق محمد، الرئيس التنفيذي لشركة EduVoyage وشركة ITL World: "إنّ المسافرين من الطلاب في هذه الألفية يرسون معايير ويضعون اتجاهات جديدة للسفر. وبغية النجاح في هذا القطاع، يتعيّن على كل شركة سياحة وسفر أن تلتزم بكل الفرص التي يمثلها المسافرون من الطلاب خلال رحلاتهم. فرحلات اليوم لم تعد تشمل السياحة فحسب بل أصبحت تقوم أيضاً على الدراسة والعمل والتطوّع".

وأضاف قائلاً: يوفر السفر التعليمي من خلال الرحلات في أحضان الطبيعة وصولاً إلى برامج الانغماس في الثقافة طريقة فريدة من نوعها لتلبية الاهتمامات الخاصة من جهة وتكوين وجهة نظر فريدة عن العالم. وهنا في المنطقة نشهد اهتماماً كبيراً جداً في البرامج المتعلقة بالفضاء والطيران. كما أنّ برامج التطوع تزداد أكثر فأكثر وتشمل المساعدة في التعليم والرعاية الصحية والبناء".

■ رفيق محمد

ومن هذا المنطلق، تعمل شركة EduVoyage عن كثب مع الاتحاد العالمي للسفر التعليمي للطلاب الشبان بهدف البقاء مطّلعة على جديد القطاع وأفضل الممارسات.

وفي هذا السياق، قال رفيق محمد: "باقاتنا فريدة من نوعها وهي الأوسع نطاقاً في المنطقة جمعاء وتشمل خيارات ديناميكية وتحفيزية ومجزية ترتكز على الثقافات والمناطق والروايات التي يمكن تجربتها فعلياً وعملياً. ونبقى ملتزمين بالعمل والتعاون مع المؤسسات في المنطقة لتشجيع حس الفضول وإثراء رحلات الطلاب التعليمية".

يُذكر أنّ EduVoyage هي شركة تابعة لشركة ITL World وهي واحدة من شركات إدارة السفريات الأسرع نمواً في المنطقة لديها مكاتب في آسيا والشرق الأوسط وأوروبا. تقدم ITL World باقة شاملة من حلول السفر لمختلف الفئات العمرية وشرائح المجتمع في العالم بما في ذلك باقات السفر التعليمي.

بلديات جنوب الشرقية تنفذ ملتقى التوعية والإعلام والعلاقات العامة

صور . من عبدالله بن محمد باعلوي:

نفذت المديرية العامة للبلديات الإقليمية وموارد المياه ممثلة بدائرة التوعية والعلاقات العامة ملتقى التوعية والإعلام والعلاقات العامة تحت رعاية المهندس هيثم بن خلفان الأخزمي مدير عام بلديات المحافظة وبحضور مديري الدوائر والبلديات والمختصين بمشاركة ٢٢ موظفا من المختصين بأقسام التوعية والإعلام ببلديات جنوب الشرقية في إطار سعى المديرية العامة للبلديات الإقليمية وموارد المياه لتبني مثل هذه البرامج والفعاليات التوعوية والإعلامية المبنية على أسس علمية وبجودة عالية.

شهد الملتقى والذي أقيم خلال الفترة (١٣.١٢) فبراير ٢٠١٩م على العديد من البرامج وأوراق العمل الهادفة تحقيقا لأهداف الوزارة لتطبيق لنظام إدارة الجودة تمثلت في استعراض الحصاد السنوي لأعمال التوعية والعلاقات العامة والتعريف بنظام إدارة الجودة في عملية التوعية والإعلام وكذلك تم التعريف بنظام الموارد البشرية وخدماته وأوراق عمل تخصصية في مجال مبادئ التصميم وأسس التخطيط البناء .

كما تضمن الملتقى حلقة نقاشية حول وضع أقسام التوعية والإعلام ببلديات المحافظة وكيفية الرقي بالعملية التوعوية والإعلامية بالإضافة إلى استعراض مشاركات المختصين المشاركين في مسابقة أفضل ورقة عمل واستعراض عروض مسابقة أفضل خطة تنفيذية بأقسام التوعية والإعلام على مستوى بلديات المحافظة واللتان تبنتهما الدائرة بهدف صقل إمكانيات وقدرات القائمين بأعمال التوعية والإعلام في مجال إعداد الخطط التشغيلية والتنفيذية وكذلك في مجال إعداد وتقديم المحاضرات التوعوية وأختتم الملتقى برفع توصيات المشاركين بالملتقى للعمل على دفع عملية التوعية والإعلام في بلديات محافظة جنوب الشرقية وتكريم المشاركين وقال المهندس هيثم بن خلفان الأخزمي مدير عام المديرية العامة للبلديات الإقليمية وموارد المياه : يأتي الملتقى في إطار اهتمام المديرية بتأهيل وتنمية قدرات موظفي التوعية والإعلام والعلاقات العامة للقيام بالأدوار الكبيرة المناطة بهم من أجل رفع مستوى الكفاءة والإمكانيات التي يمتلكها الموظفون للرقي بعملية التوعية والعلاقات العامة لخدمة المجتمع الخارجي في مجال نشر الوعي البلدي والمائي في جميع ولايات المحافظة .

■ الحضور أثناء فعاليات الملتقى

من جانبه تحدث ناصر بن سالم الهاشمي المكلف بأعمال دائرة التوعية والعلاقات العامة بأن فكرة إقامة الملتقى جاءت للالتقاء بنخبة من المبدعين في أقسام التوعية والإعلام ببلديات المحافظة للجلوس معهم من أجل الخروج برؤية واضحة حول نوعية وجودة الفعاليات والبرامج التي تخدم المجتمع الخارجي وتلبي طموحاتهم والتي تأتي في محصلتها الأخيرة بهدف رفع مستوى الوعي المجتمعي لجميع الفئات المستهدفة مضيفا بأنه تم إعداد هذا الملتقى بالتنسيق مع عدة محاضرين متخصصين في مجال نظام إدارة الجودة والنظام الإلكتروني للموارد البشرية بهدف تعريفهم بعملية التوعية والإعلام والخدمات التي يقدمها نظام الموارد البشرية المتمثلة في كيفية أخذ الإجازات المختلفة والاستئذان .

التربية والتعليم تعلن نتائج دبلوم التعليم العام للفصل الدراسي الأول

التعليم العالي تعلن تخفيض الحد الأدنى للتقدم للبعثات الداخلية

"شهد الأسبوع الماضي العديد من الأحداث والأخبار المحلية الهامة والتي ارتأينا عرضها من خلال هذه النافذة وتجميعها لقارئنا العزيز لارتباطها المباشر بحياة الناس ولزيادة معرفة القارئ بالأحداث ووضع الحقائق بين يديه لتسهيل الوصول إليها."

● أعلنت وزارة التربية والتعليم المؤشرات العامة لنتائج امتحانات دبلوم التعليم العام وما في مستواها للفصل الدراسي الأول للعام الدراسي ٢٠١٨/٢٠١٩م، حيث شهدت نسبة النجاح ٨٠,٦١٪ من بين الطلاب المتقدمين للاختبارات كما شهدت رصد ١٣٥ مخالفة للضوابط واتخاذ العقوبات اللازمة بشأنها .

● أعلنت وزارة التعليم العالي تخفيض الحد الأدنى للتقدم للبعثات الداخلية للبكالوريوس إلى ٦٥٪ للمعدل العام جاء ذلك خلال استعراض المركز الوطني للتوجيه المهندي مستجدات القبول والابتعاث الداخلي والخارجي للعام الاكاديمي القادم.

● بدأ ٩١٥ طالباً وطالبة من مرحلة الصف العاشر دراسة منهج ستيم عمان وهو نظام تعليمي عالمي مصمم ويهدف المنهج إلى الجمع بين مواد التعليم الأربعة الأساسية (الرياضيات، الهندسة، العلوم، التكنولوجيا) والربط والمزج بينهم بشكل متكامل بطرق إبداعية .

● طالب أصحاب مركبات الاجرة العامة الجهات المعنية بإعادة النظر في بعض القرارات الذي أصدرتها الوزارة مؤخراً والمتعلقة بتحديد تعريفة أجرة خدمة النقل التي يدفعها الراكب لسائق مركبة الأجرة العامة وقدرها (٣٠٠) بيسة لكل كيلومتر واحد وبما لايقل عن ريال عماني واحد .

● أوضح المركز الوطني للإحصاء والمعلومات أن إجمالي عدد المواليد الأحياء بلغ حتى نهاية سبتمبر من العام الماضي (٦٠) ألفاً و(٧٣٧) من العمانيين والوافدين مقارنة مع (٩٠) ألفاً و(٣٧١) في العام قبل الماضي وعدد المواليد الأحياء من العمانيين الذكور بلغ حتى سبتمبر من العام الماضي (٢٨) ألفاً و(٧٠١)، ومن الإناث (٢٧) ألفاً و(٦٥٦) بإجمالي (٥٦) ألفاً و(٣٥٧) ذكراً وأنثى .

● استعرض مسئول الأوقاف والشئون الدينية خلال لقائهم بأصحاب شركات وحملات الحج في السلطنة مستجدات الحج والنظم المستحدثة في تطوير سير الحج ومنها وضع شاشة إلكترونية للإعلانات ليتمكن أعضاء شركات الحج الاستفادة منها لعرض إعلاناتهم وخدماتهم للحجاج وتأكيد الدفع المسبق للحجاج وسيكون تخليص متطلبات نظام البصمات لغير العمانيين داخل السلطنة .

● كرّمت جامعة السلطان قابوس أمس ٥٢٠ من طلابها المجيدين من مختلف كليات جامعة السلطان قابوس حيث تم قبل بدء حفل التكريم افتتاح المعرض المصاحب عن الرحلة الطلابية الحادية والعشرين إلى مملكة إسبانيا الذي تضمن عددًا من الصور التي التقطها الطلبة في مختلف مدن مملكة إسبانيا.

● بهدف المساعدة في خفض الإنفاق الحكومي استعرضت وزارة الصحة خلال لقائها بمندوبي شركات القطاع الخاص بدائرة الاستثمار والتمويل وترسيخ الشراكة بين القطاع العام والخاص ونماذجها في القطاع الصحي.

● تقدمت أربع دول من مجلس التعاون تصورها للأمانة العامة للمجلس حول الخدمات الاجتماعية التي تستطيع تقديمها لمواطني دول التعاون وتشمل إمكانية دراسة المواطن الخليجي في إحدى المدارس أو الجامعات الخليجية الوطنية مجانا وإصدار بطاقة إعاقة خليجية لحصول المستفيد على الخدمات وغيرها من الخدمات..

● بالتعاون مع المدرسة الأوروبية للجينات البشرية تم بمستشفى جامعة السلطان قابوس تدريب كوادر صحية للتعامل مع العائلات المتأثرة بأمراض جينية ووراثية في عيادة الطب الوراثي للتعامل مع العائلات المتأثرة بأمراض جينية ووراثية بحضور أطباء وممرضين واخصائيين من مختلف التخصصات الطبية من السلطنة والمملكة العربية السعودية والإمارات العربية المتحدة ودولة قطر والسودان وجنوب أفريقيا.

● أسفرت الحملات الأمنية التي قامت بها شرطة عمان السلطانية في جميع محافظات السلطنة القبض على ٢٨٤ متسللاً من جنسيات مختلفة خلال شهر يناير الماضي في عدد من ولايات السلطنة لدخولهم البلاد بطريقة غير مشروعة ، كما قامت بترحيل ٤٥٩ متسللاً بعد اتخاذ الإجراءات القانونية اللازمة.

«٦٠» ألفا و«٧٣٧» مولودا سبتمبر الماضي من العمانيين والوافدين

أصحاب مركبات الأجرة يطالبون بإعادة النظر في التعريفة

أربع دول تقدم تصورها لأمانة التعاون حول الخدمات الاجتماعية

توقيع اتفاقية تمويل إنشاء مركز للغسيل الكلوي بالعامرات

■ إحدى سفن الأسطول البحري العماني المشاركة في فعاليات التمرين البحري خنجر حاد

البحرية السلطانية العمانية تختتم فعاليات «خنجر حاد»

● ناقشت لجنة الإعلام والثقافة بمجلس الشورى الضوابط المهنية والأخلاقية المنظمة للإعلام الجديد في السلطنة بحضور ممثلي وسائل الإعلام المختلفة ممثلة في الصحف الإلكترونية والقائمين على الشبكات والمواقع الإخبارية وعددا من نشطاء شبكات التواصل الاجتماعي وذلك في إطار دراسة اللجنة للموضوع .

● ناقشت اللجنة الصحية والبيئية بمجلس الشورى إمكانية تركيب أجهزة مراقبة لمعدات نقل المخلفات بحضور مسؤولي بلدية مسقط للاستئناس بمرئياتهم وملاحظاتهم حول الرغبة المبداة والمقدمة من أحد أعضاء المجلس بشأن تركيب الأجهزة والآليات المناسبة لتقليص حجم التلوث الناتج عن المخلفات والتخلص الآمن منها .

● بدأت المديرية العامة للخدمات الصحية بشمال الشرقية تنفيذ فعاليات الحملة الوطنية للكشف المبكر عن سرطان الثدي والتي تستمر حتى السابع عشر من الشهر الجاري وتتضمن الحملة أنشطة توعية متنقلة في المدارس والقرى ومسيرة صحية وجلسات نقاش .

● وقعت وزارة الصحة اتفاقية تمويل إنشاء مركز غسيل الكلى بولاية العامرات بتمويل من ورثة عبدالله بن موسى الرئيسي ليمثل نقلة نوعية في مجال الخدمات الصحية ويقام المركز الجديد على مساحة ١٣٠٠ متر مربع ويضم ٣٧سريراً ، منها ١٠ أسرة لحالات العزل بتكلفة إجمالية بلغت أكثر من مليون ريال عماني.

● استضافت اللجنة الخاصة المشكلة من مجلس الدولة لدراسة "السياسة اللغوية في السلطنة واقعها وتحدياتها وآليات تطويرها وتفعيلها عددا من ذوي الاختصاص وناقشت معهم العديد تشخيص واقع اللغة العربية في السلطنة، والجهود العمانية لتقوية دور اللغة العربية في الاقتصاد وصناعة المعرفة، والتجارب العربية والدولية في خدمة اللغة الأم.

● ناقش المجلس البلدي لمحافظة الداخلية في اجتماعه أمس اعتماد الرفع المساحي للمخططات السكنية الجديدة بعدد من الولايات وتنفيذ مشروع الحديقة العامة بولاية نزوى وتحسين الأداء والجاهزية لمسلخ نزوى المركزي او استبداله بآخر حديث.

● باعتبارها منتجات حساسة ذات خصوصية تسعى وزارة الصحة لتقوية نظم الرقابة على الأدوية البيولوجية وفق النظام العالمي وذلك من خلال تدريب مختصين للتعامل مع تسجيل وتحليل الأدوية البيولوجية وأدوية التقنية الحيوية بغرض مقارنة النظام المتبع وتحديد ما إذا كانت هناك حاجة لتقوية هذه المنظومة .

● اطلع مكتب مجلس الشورى على رد مجلس الوزراء بشأن تقرير مجلس الشورى حول مراجعة آليات دعم السلع الغذائية ومدى وصوله للمستهلك، حيث تنظر الجهات في معالجة هذا الموضوع كما أوضح الرد الميزات المالية الموفرة لفئة الضمان الاجتماعي .

● اصدرت بلدية ظفار ممثلة بدائرة الشؤون الهندسية بالمديرية العامة لبلدية صلالة (٩٩) ترخيصا بناء جديد خلال شهر يناير الماضي حيث بلغ العدد (١٥٠) طلبا بالإضافة الى (٢١) تجديدا ترخيص بناء و(١٣٣) ترخيصا توصيل خدمات الكهرباء و(٤٠) ترخيصا لتوصيل خدمات المياه و(٦٤) شهادة إتمام بناء وعدد حالات إزالة أنقاض البناء (٥٦) حالة .

● افتتاح المبنى الجديد لمستشفى شليم بتكلفة مليون و٢٣٨ ألف ريال عماني والذي يحتوي على غرفة للولادة وأقسام للترقيد بولاية شليم وجزر الحلانيات بمحافظة ظفار ويشتمل المبنى الجديد للمستشفى والذي تم بتمويل من شركة نفط عمان على عيادات معاينة المرضى والمختبر والأشعة والصيدلة والتحصين والعناية بالحوامل وغرفة مجهزة للولادة والعلاج والملاحظة وأقسام الترقيد ووحدة للحوادث والطوارئ.

● اختتمت البحرية السلطانية العمانية مشاركتها في فعاليات التمرين البحري الدولي (أمان١٩) الذي بدأت فعالياته يوم ٨ فبراير الجاري في مدينة كراتشي الباكستانية وشاركت السلطنة في التمرين إلى جانب ٤٦ دولة بسفينة البحرية السلطانية العمانية (الرحماني) .

● أكدت وزارة البيئة والشئون المناخية بأن جهودها مستمرة من أجل الحفاظ على الأراضي الرطبة وذلك من خلال زراعة أشجار القرم (المانجروف) حيث بلغ عدد الأشجار حوالي ٦٦٤ ألف شتلة فيما تم خلال الفترة الماضية إعادة تأهيل الأراضي الرطبة التي تدهورت بفعل العوامل المختلفة وتأهيل مواقع جديدة .

● اختتم الجيش السلطاني العماني مشاركته في التمرين العماني الإماراتي (تعاون ٢) بدولة الإمارات العربية المتحدة مُمثلاً في كتيبة الصحراء بلواء المشاة (٢٣) مع القوات البرية بدولة الإمارات العربية المتحدة ممثلة في الكتيبة (٣٢) التابعة للواء زايد الأول.

● تواصل بلدية مسقط ممثلة في دائرة تنمية الموارد البشرية بالتعاون مع المديرية العامة لتقنية المعلومات ودائرة الوثائق بمكتب رئيس البلدية المرحلة الثالثة من برنامج العمل التدريبي نظام إدارة المستندات والوثائق الإلكترونية والذي يشارك فيها عدد من موظفيها .

● دشن فريق المصنعة الخيري حملته (لست وحيداً) لكفالة الايتام ومن خلالها تم حصر عدد الايتام بقرى الولاية حيث بذل الفريق جهوداً واضحة في دراسة حالات الأيتام وإبراز دور الفريق الذي وضع جل اهتمامه بهذه الفئه العزيزة على قلوبنا.

● ناقشت اللجنة الصحية بولاية السيب استعدادات وتجهيزات اللجنة للمشاركة في المسابقة الوطنية لمكافحة المخدرات التي تنظمها اللجنة الوطنية لمكافحة المخدرات والمؤثرات العقلية بصفة دورية كل سنتين على مستوى اللجان الصحية بمختلف ولايات السلطنة. .

● أعلنت بلدية صلالة إزالة أكثر من «٢٠٠٠» طن من المخلفات وإنذار ١٧٥ محلا تجاريا لمخالفتها اشتراطات النظافة وذلك خلال الحملة التي نفذتها وشملت الأحياء السكنية والشوارع الرئيسية والداخلية في عدد من المناطق بصلالة.

● لتقوم بدورها في دراسة المخططات السكنية أعلنت وزارة الإسكان إعادة تشكيل اللجنة الفنية لتطبيق الآلية المرحلية للتخطيط والتي تختص بتغيير الاستخدام والارتفاعات والاستحداث واعتماد المخططات العمرانية أو الجيوب التخطيطة واعتماد المخططات العمرانية بعد إسقاط جميع الجهات المعنية بالبنى الأساسية

● تبدأ الهيئة العامة للمياه مساء الثلاثاء المقبل ولمدة ٤٨ ساعة أعمال التحسينات في أنبوب نقل المياه الرئيسي المغذي لمحافظة الداخلية حيث سيتم قطع المياه عن المحافظة بالتزامن مع عملية الصيانة المخططة لمحطة التحلية في بركاء والتي تغذي محافظة الداخلية وأيضا لتعزيز أداء شبكة المياه في المحافظة وضمان استمرار إمدادات المياه خلال الفترات القادمة.

● نظمت المستشفى السلطاني مؤتمر الشرق الأوسط الثالث للتعافي السريع من الجراحة بمشاركة مختلف المؤسسات الصحية في السلطنة حيث تم خلال الحلقة عمل نقل مباشر لعدد من العمليات الجراحية للمرضى بهدف الاستفادة من خبرات الجراحين المشاركين والتناقش معهم حول العديد من المواضيع المتعلقة بالعمليات الجراحية .

● طالبت الشؤون البلدية بالعوابي بتخصيص مواقع لنقل الأتربة ومخلفات البناء وتشغيل الإنارة بدوار الولاية وتخصيص مواقع لنقل الأتربة ومخلفات البناء وذلك خلال اجتماعها وناقشت عددا من المواضيع الخدمية بالولاية من بينها المطالبة بتشغيل الانارة بدوار الولاية وتخصيص مواقع لنقل الاتربة ومخلفات البناء .

● سجلت إصابات مرض السل في السلطنة خلال السنوات الأخيرة أقل من ١٠ لكل ١٠٠ ألف نسمة جاء ذلك خلال زيارة وفد من منظمة الصحة العالمية لمحافظة جنوب الباطنة للتعرف على وسائل تسجيل ومكافحة الإصابة بمرض السل ضمن برنامج التحكم بالسل لمتابعة عملية الترصد القائم في البرنامج .

■ المحاضرة عرضت بعضا من أفضل الممارسات التربوية لمنع الغش والانتحال

حلقة بتطبيقية صور حول السلامة الأكاديمية والغش والسرقات الأدبية

صور. من عبدالله بن محمد باعلوي:

نظمت كلية العلوم التطبيقية بصور مؤخرا ممثلة بلجنة التطوير المهني حلقة عمل حول السلامة الأكاديمية استهدفت الكوادر الادارية والأكاديمية والهيئات التدريسية بالكلية وتأتي ضمن مبادرات التطوير المهني لهم.

وقد قدم حلقة العمل ميهايلا روكسانا إفريم عضو هيئة تدريس بقسم اللغة الإنجليزية، حيث أوضحت خلالها العديد من القضايا المتعلقة بالسلامة الأكاديمية في العملية التعليمية، مؤكدة بأننا في حاجة لتجنب ممارسات الغش والسرقات الأدبية. وقالت: بدلاً من معاقبة الطلاب على السرقات الأدبية ينبغي على المعلمين استخدامها كأداة تعليمية لتعليمهم أهمية الكتابة والسلامة الأكاديمية.

وقدمت ميهايلا روكسانا إفريم موجزاً مبسطاً عن إطار كليات العلوم التطبيقية في تعزيز السلامة الأكاديمية والسير بنهجها للحد من ممارسات الغش والسرقات الأدبية بين الطلاب، حيث ذكرت أنه في عصر تكنولوجيا المعلومات يستخدم الطلاب مجموعة كبيرة من مصادر المعلومات لكتابة مشاريعهم الدراسية ومع ذلك العديد منهم يستخدم تلك المصادر بدون الإشارة إلى مصدر الاقتباسات الصحيحة وهذا يحدث في بعض الأحيان بسبب عدم معرفة طريقة وضع الاقتباسات والمصادر ولكن من خلال تعليمهم تقنيات إعادة صياغة المنشورات الأدبية يمكننا تجنب السرقات والانتحال إلى حد كبير. كما عرضت بعض أفضل الممارسات التربوية لمنع الغش والانتحال، وشرحت كيفية تحديد وتجنب هذه الاحتيالات موضحة بأن هناك العديد من المدققات اللغوية المجانية على الإنترنت التي تساعد في التأكد من وجود الغش والانتحال الأدبي. وفي حتام حلقة العمل قامت الدكتورة سالمة بنت خميس المشرفية عميدة الكلية بتقديم شهادة تقدير لمقدمة حلقة العمل.

ملتقى بهجة تكافل الأول بصحار يسعى لدعم الأسر المعسرة والأيتام

صحار. «الوطن»:

نظم فريق تكافل صحار الخيري ملتقى (بهجة تكافل الأول) بحديقة اليوبيل الفضي بولاية صحار. رعى الفعالية المهندس سالم بن حمد الكندي مدير عام بلدية صحار وبحضور الشيخ عبد المنعم بن محمد المرشدي رئيس الفريق.

تضمن الملتقى العديد من الفعاليات للأسرة والطفل، منها معرض تشارك فيه العديد من الأسر المنتجة والمحلات التجارية وسيخصص ريع الملتقى لمساعدة الأسر المعسرة والأيتام. كما تم تقديم عروض للسيارات ومسابقات للأطفال ومعرض للتراث والعديد من المشاريع الطلابية.

■ الملتقى يتضمن معرضا تشارك فيه العديد من الأسر المنتجة والمحلات التجارية

يذكر أن فريق تكافل صحار الخيري الاجتماعي يقوم بالعديد من المشاريع الخيرية، ويعد مشروع تكافل الإسكاني (بيت يؤويهم) من أهم المشاريع الخيرية التي يتبناها الفريق إلى بناء وصيانة وحدات سكنية للمواطنين من ذوي الدخل المحدود والمعسرين وتتوفر فيها المرافق والخدمات الضرورية مع الأخذ بعين الاعتبار عدّة معايير هندسية واقتصادية واجتماعية، منها اختيار الطابع المعماري للبيئة المحيطة بالمجتمع، وتوفر البعد الجمالي العماني لها مع مراعاة خصوصية المكان. يعمل البرنامج على مساعدة الأسر من ذوي الدخل المحدود الذين لا يتجاوز دخلهم الشهري ٤٠٠ ريال عماني سواء كانت من الأسر المدرجة تحت مظلة الضمان الاجتماعي أو ذوي الدخل المحدود، ويقوم الفريق ببناء مساكن أو ترميم مساكن قائمة أو إجراء إضافات عليه أو إعادة بنائها بحد أقصى بقيمة ٢٠ ألف ريال عماني لكل مشروع.

حملة لمكافحة الحشرات والقوارض برخيوت

صلالة. «الوطن»:

نفذت بلدية رخيوت مؤخراً حملة رش صحية لمكافحة الحشرات والقوارض شملت مختلف المواقع السكنية والسياحية والطبيعية بولاية رخيوت ونيابة شهب أصعيب وذلك بالتعاون مع دائرة الشؤون الصحية بالمديرية العامة لبلدية صلالة. وتضمنت أعمال الحملة الأحياء السكنية والمساجد والوحدات الحكومية بالإضافة إلى مختلف المنشآت العامة والخاصة بالولاية، كما تم استهداف الجفرالصحية وحظائر الحيوانات ومواقع البرك والمستنقعات المائية.

وقد تم استخدام أجهزة الدخان الصغيرة والكبيرة والرذاذ المتناهي في الصغر والمبيدات الحشرية للحد من الأضرار الصحية الناجمة عن بؤر ومواقع توالد البعوض .. وغيرها من الحشرات الضارة الأخرى. وتهيب البلدية بضرورة تعاون المواطنين والمقيمين بالولاية مع مساعيها لمكافحة الحشرات والقوارض من خلال إصلاح وصيانة الجفر الصحية الخاصة بمنازلهم بحيث تتوافق مع الاشتراطات والمواصفات الفنية المعتمدة لديها والحفاظ على النظافة العامة، ومن جانبها ستقوم البلدية بتسخير إمكانياتها لخدمة الصالح العام وصولا لبيئة صحية آمنة.

■ من أعمال الحملة التي نفذتها بلدية رخيوت لمكافحة الحشرات والقوارض

ضبط مبيدات منتهية الصلاحية بأحد المحلات بالمصنعة

المصنعة . من خليفة بن عبدالله الفارسي:

نظمت وزارة الزراعة والثروة السمكية ممثلة بدائرة التنمية الزراعية بالمصنعة حملة تفتيش لمحلات ومخازن تداول واستيراد المبيدات والأسمدة ومستلزمات الانتاج الزراعي بولاية المصنعة للتأكد من وجود التراخيص المطلوبة وخلوها من المبيدات منتهية الصلاحية والمبيدات غير المسموح بتداولها وتمكن مأمورو الضبط القضائي من ضبط مبيدات منتهية الصلاحية لدى أحد المحلات وتم عمل محاضر الافادة وذلك لإحالة المخالفة للجهات القانونية المختصة. وتؤكد وزارة الزراعة والثروة السمكية استمرارها من خلال الموظفين المختصين بأعمال الرقابة والتفتيش بحملات دورية ومستمرة للتأكد من وجود التراخيص اللازمة لتداول مستلزمات الإنتاج الزراعي وخلو المحلات والمخازن والمزارع من المبيدات المنتهية الصلاحيه وخلوها كذلك من المبيدات المحظور تداولها.

الاقتصادي — الوطن AL WATAN

5

■ ٣٠٪ ارتفاعا بإجمالي قيمة التداول بسوق مسقط الأسبوع الماضي 6

■ بلدية ظفار تنفذ ١٨٧٢ زيارة تفتيشية بمجال رقابة الأغذية 7

email: economy@alwatan.com.om — BUSINESS — السبت ١١ من جمادى الآخرة ١٤٤٠ هـ. الموافق ١٦ من فبراير ٢٠١٩م . العدد: (١٢٩٦٣). السنة الـ ٤٩ — SATURDAY 16 February 2019 - NO: (12963) - VOL49

أسعار الذهب

أوقية الذهب:
ريال عماني 501.943

أسعار الفضة

أوقية الفضة:
ريال عماني 5.980

المصدر: بلومبيرج

أسعار النفط

نفط عمان 65.39 دولار
نفط مربان 66.82 دولار
النفط العربي الخفيف 61.56 دولار
النفط العربي الثقيل 61.05 دولار
نفط برنت 64.45 دولار

أسعار العملات

العملة	شراء	بيع	العملة	شراء	بيع	العملة	شراء	بيع
الريال السعودي	0.1026585	0.1023863	الدينار الاردني	0.5435550	0.5403124	الجنيه الاسترليني	0.4952255	0.4939008
الريال القطري	0.1054130	0.1050242	الجنيه المصري	0.0219286	0.0217971	الين الياباني	0.0034692	0.0034598
الدرهم الاماراتي	0.1048218	0.1045438	الريال اليمني	0.0015425	0.0015366	الدولار السنغافوري	0.2834634	0.2827063
الدينار الكويتي	1.2677400	1.2638230	الدولار الاميركي	0.3850000	0.3840000	الروبية الهندية	0.0054283	0.0054136
الدينار البحريني	1.0213010	1.0184330	اليورو	0.4342030	0.4323384	الروبية الباكستانية	0.0027738	0.0027346

سعر صرف الخميس

من بينها ٤٤١١٠ فسائل من تمر الفرض

«٧١٠٤٨» عدد فسائل نخيل التمر المنتجة نسيجيا في ٢٠١٨م

كتب . سامح أمين:

بلغ عدد فسائل نخيل التمر المنتجة نسيجيا بمركز الزراعة النسيجية ٧١٠٤٨ فسيلة في العام ٢٠١٨م، حيث بلغ عدد الفسائل من تمر الفرض ٤٤١١٠ فسائل.

وبحسب بيانات صادرة عن المديرية العامة للبحوث الزراعية والحيوانية فقد بلغ عدد الفسائل من نوع خلاص الظاهرة ٩٩١٩ فسيلة، ومن نوع فحل خوري بلغ عدد الفسائل المنتجة نسيجيا ٤٧٨٦ فسيلة، وبلغ عدد الفسائل من نوع فحل بهلاني ٤٧٨٠ فسيلة منتجة نسيجيا، ومن نوع مجهول بلغ عدد الفسائل المنتجة نسيجيا ٤٠٣٨ فسيلة، ومن الأصناف الأخرى بلغ عدد الفسائل ٣٤١٥ فسيلة.

ويعتبر استخدام التقنيات الحيوية في المجال الزراعي أحد أهم العلوم الحديثة التي تسهم بشكل مباشر في تطوير وزيادة الإنتاج الزراعي كما ونوعا على مستوى العالم وإيمانا من السلطنة ممثلة في وزارة الزراعة والثروة السمكية بأهمية إدخال هذه التقنية وتطبيقها فقد أولت أهمية خاصة في توفير الدعم اللازم من اجل إنشاء مركز الزراعة النسيجية منذ بداية التسعينات وتزويده بكل المستلزمات الضرورية كما أن تدريب الكوادر العمانية المتخصصة في هذا المجال أخذ جل الاهتمام فقد تم الاستعانة بالخبرات الإقليمية والعالمية للوصول إلى الأهداف المرسومة وقد أثمر هذه التوجه في السنوات الأخيرة حيث تملك السلطنة حاليا مركزا يعتبر من أحدث المراكز في المنطقة يدار بأيد عمانية ذات مستوى عال من الأداء.ويمكن تعريف الزراعة النسيجية بأنها نمو ومعالجة النسيج مختبريا بطريقة تسمح بتمايزها وإكثارها مع المحافظة على ثباتها ووظيفتها حيث تتم بهذه الطريقة زراعة بروتوبلاست أو خلايا أو أنسجة أو أجنة داخل أنابيب مختبرية وفي أوساط غذائية خاصة وتحت ظروف بيئية وتعقيمية متحكم بها. كما أن فوائدها تتعدى مجرد الإكثار إلى التهجين واستنباط نباتات جديدة حيث يمكن بواسطتها اختصار كثير من الوقت والجهد والتكاليف.

ويعتبر مشروع الزراعة النسيجية أحد المشاريع الرائدة لوزارة الزراعة والثروة السمكية والذي أنشئ خصيصا لإكثار الأصناف الجيدة من النخيل وذلك لإعادة الأهمية الاقتصادية للنخلة في المجتمع العماني وتوجيهها نحو الأسواق الخارجية كرافد اقتصادي مهم. ويتمثل الهدف الأساسي من إدخال هذه التقنية في زيادة الرقعة الزراعية كما ونوعا خاصة في مجال النخيل وذلك لتغير ظروف تقبل المستهلك للنوعيات المتوفرة في الأسواق المحلية ناهيك عن زيادة الطلب على بعض الأصناف في الأسواق المحلية أو بغرض التصدير حيث يوفر المركز نباتات مختلفة لأصناف مختلفة بنوعيات ممتازة وخالية تماما من الأمراض.وفي بداية العمل في المركز تم التركيز على الأصناف العمانية ذات الجودة العالية والموصى بها من قبل الوزارة وأهم هذه الأصناف صنف خلاص الظاهرة وخلاص عمان والزبد وهلالي عمان وبونارنجة وغيرها ذات الجودة العالية كما تم إدخال الفحول العمانية المتميزة كفحل الخوري والبهلاني وذلك لدراسة مدى قابليتها للإكثار وقد بلغ عدد الأصناف التي تمت تجربتها منذ افتتاح المركز أكثر من ٨٠ صنفا من النخيل بعد التوصل إلى الأوساط الخاصة بإنتاجها.

الدولار يرتفع

لندن . رويترز: حققت عملات الملاذ الآمن، بما في ذلك الين الياباني، مكاسب أمس الجمعة بعد بيانات ضعيفة لمبيعات التجزئة في الولايات المتحدة، في الوقت الذي ترقب فيه السوق تطورات مباحثات التجارة بين واشنطن وبكين.

وظل الدولار قويا، وارتفع ٠,٢ بالمئة إلى ٩٧,١ مقابل سلة عملات كبرى. وكانت العملة الأميركية هبطت امس الأول عندما أشار ضعف مبيعات التجزئة في الولايات المتحدة إلى تباطؤ حاد في النشاط الاقتصادي نهاية عام ٢٠١٨.

وانخفض اليورو ٠,٢ بالمئة إلى ١,١٢٧٤ دولار. وتتجه العملة الأوروبية الموحدة إلى تسجيل خسائر للأسبوع الثاني، وهي منخفضة ١,٧ بالمئة منذ بداية العام بفضل بيانات أضعف من التوقعات في منطقة اليورو. واستقر الجنيه الاسترليني عند ١,٢٨ دولار.

انكماش الفائض التجاري لمنطقة اليورو في ٢٠١٨

بروكسل . رويترز: أظهرت بيانات من مكتب الإحصاءات التابع للاتحاد الأوروبي (يوروستات) امس أن الفائض التجاري لمنطقة اليورو في السلع مع بقية دول العالم انكمش العام الماضي بسبب زيادة الواردات.

وقال يوروستات إن الفائض التجاري غير المعدل في دول المنطقة البالغ عددها ١٩ دولة بلغ ١٩٤,٢ مليار يورو (٢١٩ مليار دولار) عام ٢٠١٨، انخفاضا من ٢٣٤,٩ مليار في ٢٠١٧.وزادت واردات منطقة اليورو العام الماضي ٦,٢ بالمئة، بينما ارتفعت الصادرات ٣,٧ بالمئة فقط مقارنة مع عام ٢٠١٧. وفي ديسمبر سجلت منطقة اليورو فائضا تجاريا بقيمة ١٧ مليار يورو، انخفاضا من ٢٤,٥ مليار في ديسمبر ٢٠١٧.

لاجارد تدعو إلى مضاعفة الجهود لرفع مستوى المعيشة في أوروبا

ميونيخ . د.ب.أ: دعت المدير العام لصندوق النقد الدولي كريستين لاجارد زعماء الاتحاد الأوروبي إلى مضاعفة جهودهم لرفع مستوى المعيشة في أنحاء القارة، في الوقت الذي تشكك فيه الحركات الشعبوية في مزايا الوحدة الأوروبية.

ونقلت وكالة «بلومبرج» الأميركية للأنباء الاقتصادية عن لاجارد قولها خلال كلمة ألقتها في مدينة ميونخ الألمانية إنه بعد مرور أكثر من ربع قرن على تأسيس الاتحاد الأوروبي، أوفت الكتلة الأوروبية بوعودها بشأن تحقيق السلام وتقاسم الرخاء على نطاق واسع.

وأضافت أن الدول الجنوبية الأفقر في الاتحاد الأوروبي لم تلحق بعد بأقرانها في الشمال، وأن هذه الهوة تفاقمت منذ حدوث الأزمة الاقتصادية العالمية.

وأوضحت لاجارد أنه خلال الفترة بين عامي ٢٠٠٨و ٢٠١٧ كان متوسط نمو الدخل السنوي للفرد بالسالب في الدول الخمس جنوبي منطقة العملة الأوروبية الموحدة، والتي كانت أكثر تضررا من الأزمة الاقتصادية.

وحثت المدير العام للندوق النقد الدولي دول الاتحاد الأوروبي على إجراء إصلاحات في سوق العمل، لجعل الشركات أكثر مرونة فيما يتعلق بتوظيف وتسريح العمالة، مما يجعل مناخ العمل الخاص بها مواتيا بشكل أكبر للاستثمار وزيادة الانفاق على الأبحاث والتطوير.

نفط عُمان فوق ٦٥ دولارا.. ومزيج برنت عند أعلى مستوى في ٢٠١٩م

مسقط . عواصم . العمانية . وكالات: بلغ أمس سعر نفط عُمان تسليم شهر أبريل المقبل (٦٥٫٣٩) دولار أميركي، حيث أفادت بورصة دبي للطاقة بأن سعر نفط عُمان شهد انخفاضا بلغ (١٧) سنتًا مقارنة بسعر أمس الأول الذي بلغ (٦٥٫٥٦) دولار أميركي.

تجدر الإشارة إلى أن معدل سعر النفط العُماني تسليم شهر مارس المقبل بلغ (٥٩٫٣٦) دولار أميركي للبرميل مرتفعا بمقدار دولارين أميركيين و(٣) سنتات مقارنة بسعر تسليم شهر فبراير الجاري.

من جهة أخرى ارتفعت أسعار خام القياس العالمي مزيج برنت إلى أعلى مستوى في ٢٠١٩ متجاوزة ٦٥ دولارا للبرميل امس، بدعم من تخفيضات الإنتاج التي تقودها أوبك وإغلاق جزئي لأكبر حقل نفطي بحري في السعودية.

وارتفع برنت لما يصل إلى ٦٥,١٠ دولار، لتكون هذه هي المرة الأولى التي يتجاوز فيها مستوى ٦٥ دولارا هذا العام، قبل أن يتراجع من جديد إلى ٦٤,٧٧ دولارا بارتفاع بنحو ٠,٣ بالمئة عن التسوية السابقة.

وخام القياس العالمي بالقرب من أعلى مستوى في ثلاثة أشهر ويتجه إلى تحقيق مكسب أسبوعي نسبته ٤,٥ بالمئة هذا الأسبوع.وبلغت العقود الآجلة لخام غرب تكساس الوسيط الأميركي ٥٤,٥٦ دولار للبرميل، بارتفاع قدره ١٥ سنتا يعادل ٠,٣ بالمئة عن التسوية السابقة.

وقال تجار إن الأسعار تلقت دعما من إغلاق جزئي لحقل السفانية السعودي، أكبر حقل نفطي بحري في المملكة، والذي تصل طاقته الإنتاجية إلى أكثر من مليون برميل يوميا.

وذكر المصدر أن الإغلاق حدث في وقت سابق من الأسبوع. ولم يتضح متى سيعود الحقل للعمل بكامل طاقته. من جهتها قالت شركة النفط السعودية أرامكو في بيان لرويترز إن جميع منشآت الشركة وعملياتها، بما في ذلك حقل السفانية البحري، آمنة وطبيعية.وكان مصدر مطلع قال في وقت سابق من امس إن أرامكو أغلقت جزئيا حقل السفانية بعدما أتلفت مرساة سفينة كابل كهرباء رئيسيا.

على صعيد آخر قالت مصادر تجارية امس إن قطر باعت ثلاث شحنات من خام الشاهين للتحميل في أبريل بأعلى متوسط علاوة في خمسة أشهر بعدما أدت عقوبات وخفض إنتاج أوبك إلى تقلص إمدادات النفط الثقيل في الأسواق العالمية.

■ منصة نفطية في بحر الشمال بالنرويج، حيث ارتفعت أمس أسعار خام القياس العالمي مزيج برنت إلى أعلى مستوى في ٢٠١٩ متجاوزة ٦٥ دولارا للبرميل بدعم من تخفيضات الإنتاج التي تقودها أوبك. رويترز

الذهب يتحرك في نطاق ضيق

سنغافورة . رويترز: تحرك الذهب في نطاق ضيق بلغ أربعة دولارات امس مع ترقب المستثمرين لإشارات على تحقيق تقدم في المباحثات التجارية بين الولايات المتحدة والصين، بينما تلقى المعدن بعض الدعم من مخاوف بشأن تباطؤ عالمي في أعقاب بيانات اقتصادية سيئة من الولايات المتحدة والصين.

وارتفع الذهب ٠,١ بالمئة إلى ١٣١٣,٦٦ دولار للأوقية (الأونصة) بينما زاد في العقود الأميركية الآجلة ٠,٢ بالمئة مسجلا ١٣١٦,٩٠ دولار للأوقية.

وأذكت بيانات ضعيفة لقطاع التجزئة بالولايات المتحدة المخاوف من تباطؤ أكبر اقتصاد في العالم، بينما تباطأ تضخم أسعار سلع المصانع الصينية للشهر السابع على التوالي في يناير مسجلا أضعف وتيرة منذ سبتمبر ٢٠١٦.

استمرار المحادثات التجارية بين بكين وواشنطن

بكين . د.ب.أ: دخلت جولة جديدة من المحادثات التجارية بين مسؤولي الصين والولايات المتحدة يومها الثاني في بكين امس، حيث يسعى الطرفان إلى تسوية نزاع تجاري استمر حوالي سبعة أشهر.

ويسعى الجانبان إلى التوصل إلى تسوية خلافاتهما التجارية خلال المحادثات التي بدأت أمس الأول وتستمر يومين، وذلك لتجنب تصعيد المواجهة التجارية قبل أن تنتهي أول مارس المقبل مهلة تسبق فرض المزيد من الرسوم الجمركية على واردات السلع الصينية للسوق الأميركية.والتقى نائب رئيس وزراء الصين، ليو هي، الممثل التجاري ووزير الخزانة الأميركيين، في بكين أمس الأول.كانت الولايات المتحدة فرضت منذ يوليو الماضي رسوما بنسبة ٢٥٪ على واردات صينية للسوق الأميركية بقيمة ٥٠ مليار دولار، ورسوما بنسبة ١٠٪ على واردات تصل قيمتها إلى ٢٠٠ مليار دولار، وردت الصين بإجراءات مماثلة.وهدد الرئيس الأميركي دونالد ترامب بزيادة الرسوم المفروضة بنسبة ١٠٪ إلى ٢٥٪ حال لم يتم التوصل إلى اتفاق تجاري مع بكين بحلول الأول من مارس.

حاويات في ميناء تشينجداو في الصين، وأظهرت بيانات الجمارك في الصين بأن الصادرات الصينية ارتفعت في يناير الماضي بنسبة ٩,١ بالمائة على أساس سنوي. أ ف ب

أسهم أوروبا تهبط بفعل بيانات صينية

لندن . رويترز: واصلت الأسهم الأوروبية هبوطها امس بفعل بيانات تضخم ضعيفة من الصين، وكانت أسهم السيارات والمؤشر داكس الألماني الأكثر تضررا. وهبط داكس ٠,٦ بالمئة وقادت أسهم شركات صناعة السيارات بي.إم.دبليو ودايملر وفولكسفاجن الخسائر. والمؤشر الألماني هو الأكثر حساسية تجاه الصين بسبب حصته الكبيرة من أسهم المصدرين. واستطاع المؤشر ستوكس ٦٠٠ الأوروبي بالكاد أن يحوم عند مستوى مستقر، حيث ساعدت مكاسب أسهم شركات الاتصالات والأسهم الصناعية على تبديد أثر التوتر بشأن الصين.

رغم تراجع المؤشر بنسبة ١,٠٣٪

ارتفاع إجمالي قيمة التداول بسوق مسقط أكثر من ٣٠٪ الأسبوع الماضي

مسقط . «الوطن»:

ارتفع إجمالي قيمة التداول بسوق مسقط للأوراق المالية الأسبوع الماضي بنسبة ٣٠,٠٨ بالمائة لتبلغ ١٣,٤ مليون ريال عماني مقارنة مع ١٠,٣ مليون ريال عماني في الأسبوع السابق، وذلك على الرغم من تراجع مؤشر السوق بنسبة ١,٠٣ بالمائة ليغلق عند مستوى ٤١٠٩ نقاط مقارنة مع ٤١٥١ نقطة في الأسبوع السابق.

وجاء هذا التراجع نتيجة الأداء السلبي للقطاعات الرئيسية بالسوق حيث انخفض مؤشر الخدمات بنسبة ١,٤ بالمائة ليغلق عند مستوى ٢١٠٨ نقاط مقارنة مع مستوى ٢١٤٠ نقطة، تلاه مؤشر القطاع المالي الذي خسر مانسبته ١,٠١ بالمائة ليغلق عند مستوى ٦٥٧٧ نقطة مقارنة مع مستوى ٦٦٤٤ نقطة، وتراجع مؤشر الصناعة بنسبة ٠,٣٤ بالمائة ليغلق عند مستوى ٤٧٦٠ نقطة مقارنة مع مستوى ٤٧٧٦ نقطة، وانخفض مؤشر السوق الشرعي بنسبة ٠,٦٦ بالمائة ليغلق عند مستوى ٥٦٠ نقطة مقارنة مع مستوى ٥٦٣ نقطة.

التداولات

وعلى صعيد التداولات تم خلال جلسات الأسبوع الماضي التداول على ١٠٢,٢ مليون سهم بالاضافة الى ١٥٤٢ ألف صفقة مقارنة مع ٧٤,٨ مليون سهم جرى تداولاها الاسبوع السابق وبنسبة ارتفاع بلغت ٣٦,٦ بالمائة، وشهدت القيمة السوقية ارتفاعا بنسبة ٠,٠٧ بالمائة لتصل الى ١٨,٣ مليار ريال عماني.

وشهدت جلسات الأسبوع الماضي تداول أسهم ٥٤ شركة حيث سجلت أسهم ٦ شركات ارتفاعا في مستويات الإغلاق، في حين تراجعت أسهم ٢٦ شركة، واستقرت أسهم ٢٢ شركة أخرى عند مستويات الإغلاق السابقة.

اغلاقات الاسهم

وعلى صعيد اغلاقات الاسهم فكانت الشركات الاكثر ارتفاعا من حيث تغير سعر السهم هي الدولية للاستثمارات المالية وتأجير للتمويل والجزيرة للخدمات وعمان كلورين وأريدو، والشركات الاكثر انخفاضا من حيث نسبة تغير سعر السهم هي أعلاف ظفار والوطنية للتأمين والعام ومدينة مسقط للتحلية وكلية مجان والعمانية المتحدة للتأمين.

بيانات التداول للأسبوع المنتهي بتاريخ ٢٠١٩-٢-١٤

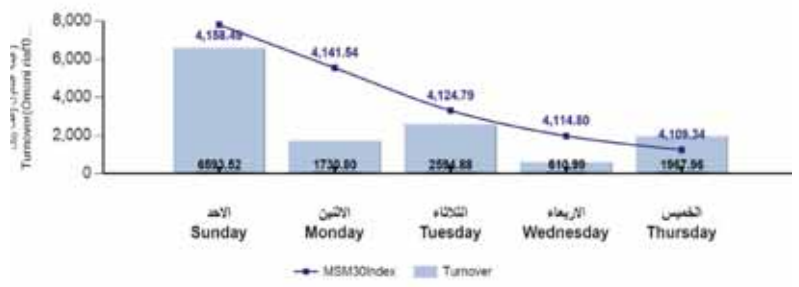

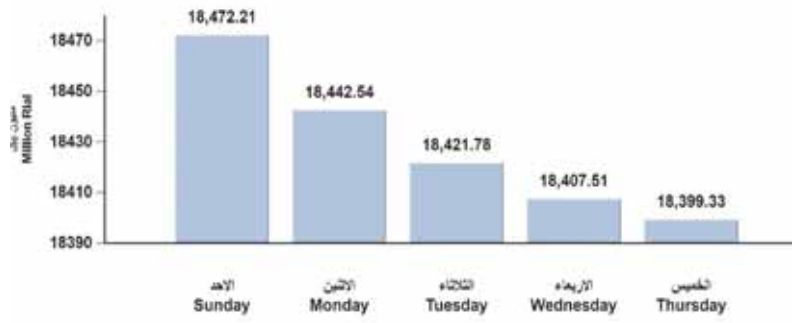

المؤشرات . قطاعيا — Weekly Indices - Sector wise

اسم المؤشر	نسبة التغير Var %	الفرق (نقاط) Var (Points)	الأسبوع المنتهي في Week Ended on 07 Feb 2019	الأسبوع المنتهي في Week Ended on 14 Feb 2019	Index Name
مؤشر سوق مسقط 30	-1.03%	-42.63	4151.97	4109.34	MSM30 Index
مؤشر القطاع المالي	-1.01%	-67.06	6644.39	6577.33	Financial Index
مؤشر الصناعة	-0.34%	-16.31	4776.71	4760.40	Industrial Index
مؤشر الخدمات	-1.49%	-31.89	2140.72	2108.83	Services Index
مؤشر السوق الشرعي	-0.66%	-3.72	563.77	560.05	MSM SHARIAH INDEX

بيانات التداول الأسبوعي — Weekly Market Statistics

حركة التداول	نسبة التغير Var %	الأسبوع المنتهي في Week Ended on 2019-02-07	الأسبوع المنتهي في Week Ended on 2019-02-14	Trading Activity
عدد الأسهم المتداولة	36.67%	74,824,649	102,260,308	No. of Shares Traded
قيمة الأسهم المتداولة	30.08%	10,376,438	13,498,141	Value of Shares Traded
عدد السندات و الصكوك المتداولة	0.00%	0	0	No. of Bonds and Sukuk Traded
قيمة السندات و الصكوك المتداولة	0.00%	0	0	Value of Traded Bonds and Sukuk
إجمالي الأوراق المالية المتداولة	36.67%	74,824,649	102,260,308	Total No. of Securities Traded
إجمالي قيمة التداول	30.08%	10,376,438	13,498,141	Total Value of Securities Traded
عدد الصفقات	5.98%	1,455	1,542	No. of Trades

القيمة السوقية (مليون ريال) — Market Capitalization (Million R.O)

اسم السوق	منذ بداية العام نسبة التغير YTD%	لنهاية عام End of Year 2018	نسبة التغير (أسبوعي) WTW%	الأسبوع المنتهي في 07 Feb 2019	الأسبوع المنتهي في 14 Feb 2019	Market Name
السوق النظامية	2.69%	3,123.96	-0.19%	3,045.49	3,039.79	Regular Market
السوق الموازية	5.79%	4,062.03	-1.42%	3,881.96	3,826.93	Parallel Market
سوق السندات والصكوك	1.40%	3,172.67	0.00%	3,217.13	3,217.13	Bonds and Sukuk Market
سوق المتابعة	-1.06%	28.32	0.00%	28.02	28.02	Under Monitoring Market
السوق المقفلة	6.40%	7,789.17	0.97%	8,207.45	8,287.45	Closed Market
إجمالي القيمة السوقية	1.23%	18,176.16	0.07%	18,380.06	18,399.33	Total Market Cap.

حركة التداول الإسبوعية في سوق مسقط للأوراق المالية للفترة من ٢٠١٩/٢/١٠ إلى ٢٠١٩/٢/١٤

السوق النظامية

المعدل	القيمة	الصفقات	سعر الافتتاح	أعلى	أدنى	سعر الإغلاق	الإغلاق السابق	التغير ر.ع	نسبة التغير	سعر آخر صفقة	أخر طلب	أخر عرض	القيمة الاسمية	القيمة السوقية
الجزيرة للخدمات	65,038	6,659	14	0.105	0.099	0.105	0.101	3.96	0.004	0.105	0.101	0.107	0.100	6,426,449
أريدو	490,741	289,715	65	0.552	0.542	0.550	0.542	1.48	0.008	0.546	0.546	0.550	0.100	358,019,327
الأنوار لبلاط السيراميك	4,688,500	351,569	152	0.077	0.072	0.074	0.073	1.37	0.001	0.075	0.075	0.076	0.100	21,919,812
الأنوار القابضة	3,674,156	310,540	176	0.089	0.085	0.087	0.087	0.00	0.000	0.087	0.086	0.087	0.100	17,400,000
الجزيرة للخدمات أسهم ممتازة	0	0	0	0.550	0.550	0.550	0.550	0.00	0.000	0.000	0.000	0.000	0.100	27,782,093
الجزيرة للمنتجات الحديدية	0	0	0	0.277	0.277	0.277	0.277	0.00	0.000	0.000	0.000	0.270	0.100	34,596,735
الخليجية للاستثمار - ممتازة	0	0	0	0.105	0.105	0.105	0.105	0.00	0.000	0.000	0.000	0.000	0.100	9,596,032
المتحدة للتمويل	120	11	1	0.090	0.090	0.090	0.092	0.00	0.000	0.090	0.090	0.090	0.100	32,121,288
المدينة تكافل	351,265	30,162	28	0.087	0.084	0.087	0.087	0.00	0.000	0.086	0.086	0.087	0.100	15,225,000
العمانية للسيراميك	3,301	644	1	0.195	0.195	0.195	0.190	0.00	0.000	0.192	0.000	0.200	0.100	10,450,000
الوطنية العمانية للهندسة	0	0	0	0.159	0.159	0.159	0.159	0.00	0.000	0.000	0.000	0.159	0.100	17,490,000
أومنفيست	790,943	273,06	24	0.352	0.348	0.350	0.350	0.00	0.000	0.346	0.350	0.350	0.100	269,257,443
بنك مسقط	6,546,017	2,719,648	128	0.414	0.404	0.408	0.408	0.00	0.000	0.408	0.408	0.410	0.100	1,202,544,396
ظفار الدولية للتنمية والاستثمار	0	0	0	0.298	0.298	0.298	0.288	0.00	0.000	0.298	0.000	0.000	0.100	70,963,200
فولتامب للطاقة	2,994	599	7	0.200	0.200	0.209	0.209	0.00	0.000	0.000	0.000	0.204	0.100	17,013,175
بنك صحار	2,084,589	228,979	34	0.110	0.107	0.109	0.110	-0.91	-0.001	0.109	0.110	0.110	0.100	216,108,457
العمانية للاتصالات	753,095	556,981	90	0.748	0.728	0.732	0.740	-1.08	-0.008	0.728	0.732	0.732	0.100	549,000,000
الشرقية للاستثمار القابضة	50,000	4,250	4	0.085	0.085	0.085	0.086	-1.16	-0.001	0.000	0.000	0.085	0.100	7,650,000
عمان للاستثمارات والتمويل	337,739	27,074	32	0.081	0.080	0.080	0.081	-1.23	-0.001	0.080	0.080	0.081	0.100	16,000,000
اسمنت عمان	140,360	40,375	10	0.268	0.260	0.266	0.268	-1.38	-0.004	0.000	0.264	0.266	0.100	94,629,595
الغاز الوطنية	39,000	9,750	6	0.250	0.250	0.250	0.255	-1.96	-0.005	0.250	0.248	0.250	0.100	17,500,000
العمانية المتحدة للتأمين	1,368,108	394,818	16	0.292	0.280	0.281	0.296	-5.07	-0.015	0.280	0.000	0.280	0.100	28,100,000
المتداولة : 17	21,375,966	5,222,910	788											

السوق الموازية

المعدل	القيمة	الصفقات	سعر الافتتاح	أعلى	أدنى	سعر الإغلاق	الإغلاق السابق	التغير ر.ع	نسبة التغير	سعر آخر صفقة	أخر طلب	أخر عرض	القيمة الاسمية	القيمة السوقية
الدولية للاستثمارات المالية	6,500	553	1	0.085	0.085	0.085	0.080	6.25	0.005	0.085	0.080	0.085	0.100	17,000,000
تأجير للتمويل	11,648	1,107	2	0.095	0.095	0.095	0.090	5.56	0.005	0.095	0.094	0.096	0.100	24,091,050
عمان كلورين	186,168	67,020	2	0.360	0.360	0.360	0.348	3.45	0.012	0.360	0.356	0.000	0.100	24,517,317
أكوا باور بركاء	0	0	0	0.684	0.684	0.684	0.684	0.00	0.000	0.000	0.000	0.680	0.100	109,440,000
أوبار للفنادق والمنتجعات	0	0	0	0.129	0.129	0.129	0.129	0.00	0.000	0.000	0.000	0.000	0.100	6,452,258
اس ام ان باور القابضة	0	0	0	0.192	0.192	0.192	0.192	0.00	0.000	0.000	0.000	0.192	0.100	38,330,035
الأسماك العمانية	975,938	52,869	46	0.055	0.053	0.054	0.054	0.00	0.000	0.053	0.053	0.054	0.100	6,760,000
الباطنة للتنمية والاستثمار	0	0	0	0.085	0.085	0.085	0.085	0.00	0.000	0.000	0.000	0.092	0.100	2,550,000
البنك الوطني العماني	681,008	127,375	37	0.188	0.182	0.187	0.187	0.00	0.000	0.187	0.185	0.187	0.100	304,051,969
التأمين العربية فالكون	5,000	540	1	0.108	0.108	0.120	0.120	0.00	0.000	0.000	0.000	0.120	0.100	12,396,199
التغليف المحدودة	0	0	0	2.210	2.210	2.210	2.210	0.00	0.000	0.000	0.000	0.000	1.000	6,630,000
الخليج الدولية للكيماويات	1,743	279	1	0.160	0.160	0.163	0.163	0.00	0.000	0.160	0.160	0.170	0.100	3,423,000
الخليجية لإنتاج الغطر	0	0	0	0.306	0.306	0.306	0.306	0.00	0.000	0.000	0.000	0.287	0.100	11,573,830
الرفية للتأمين	0	0	0	0.138	0.138	0.138	0.138	0.00	0.000	0.000	0.000	0.138	0.100	13,800,000
السواري للطاقة	100	10	1	0.095	0.095	0.096	0.096	0.00	0.000	0.095	0.092	0.095	0.100	68,583,009
الشرقية لتحلية المياه	0	0	0	0.308	0.308	0.308	0.308	0.00	0.000	0.000	0.000	0.308	0.100	30,123,065
الصفاء للأغذية	0	0	0	0.598	0.598	0.598	0.598	0.00	0.000	0.000	0.000	0.716	0.100	71,760,000
العالمية لإدارة الفنادق	0	0	0	1.250	1.250	1.250	1.250	0.00	0.000	0.000	0.000	0.000	1.000	3,750,000
العمانية التعليمية	0	0	0	0.244	0.244	0.244	0.244	0.00	0.000	0.000	0.000	0.000	0.100	17,080,000
العمانية القطرية للتأمين	0	0	0	0.114	0.114	0.114	0.114	0.00	0.000	0.000	0.000	0.113	0.100	11,400,000
العمانية لخدمات التمويل	0	0	0	0.201	0.201	0.201	0.201	0.00	0.000	0.000	0.000	0.190	0.100	57,410,519
العمانية للتغليف	0	0	0	0.270	0.270	0.270	0.270	0.00	0.000	0.000	0.000	0.000	0.100	8,757,682
الصفاء للطاقة	51,594,370	4,231,985	45	0.096	0.081	0.094	0.094	0.00	0.000	0.093	0.093	0.094	0.100	137,484,537
الفجر العالمية	0	0	0	0.748	0.748	0.748	0.748	0.00	0.000	0.000	0.000	0.676	0.100	36,899,027
الكامل للطاقة	0	0	0	0.380	0.380	0.380	0.380	0.00	0.000	0.000	0.000	0.000	0.100	36,575,000
الكروم العمانية	0	0	0	3.640	3.640	3.640	3.640	0.00	0.000	0.000	0.000	3.280	1.000	10,920,000
المتحدة للطاقة	3,860	12,738	7	3.300	3.300	3.300	3.300	0.00	0.000	3.300	2.970	3.300	1.000	2,640,000
المتحدة للطاقة - ممتازة	0	0	0	1.000	1.000	1.000	1.000	0.00	0.000	0.000	0.000	0.000	1.000	1,200,000
المركز المالي	0	0	0	0.098	0.098	0.098	0.098	0.00	0.000	0.000	0.000	0.000	0.100	6,862,936
المطاحن العمانية	45,000	26,280	1	0.584	0.584	0.584	0.584	0.00	0.000	0.580	0.536	0.000	0.100	91,980,000
المها لتسويق المنتجات النفطية	0	0	0	0.856	0.856	0.856	0.856	0.00	0.000	0.000	0.000	0.880	0.100	59,064,000
النفط العمانية - ممتازة	0	0	0	0.250	0.250	0.250	0.250	0.00	0.000	0.000	0.000	0.000	0.100	806,250
الوطنية لصناعة البسكويت	0	0	0	3.920	3.920	3.920	3.920	0.00	0.000	0.000	0.000	0.000	1.000	3,920,000
الوطنية للتطوير العقاري	0	0	0	5.000	5.000	5.000	5.000	0.00	0.000	0.000	0.000	0.000	1.000	8,812,500
الوطنية للتمويل	0	0	0	0.141	0.141	0.141	0.141	0.00	0.000	0.000	0.000	0.151	0.100	73,027,267
الوطنية للمنظفات الصناعية	0	0	0	0.700	0.700	0.700	0.700	0.00	0.000	0.000	0.000	0.000	0.100	11,908,750
الوطنية للمياه المعدنية	0	0	0	0.100	0.100	0.100	0.100	0.00	0.000	0.000	0.000	0.000	0.100	2,700,304
الوطنية لمنتجات الألمنيوم	0	0	0	0.340	0.340	0.340	0.340	0.00	0.000	0.000	0.000	0.340	0.100	11,414,293
بنك التثل اس بي سي عمان	732,704	89,390	24	0.122	0.122	0.122	0.122	0.00	0.000	0.122	0.119	0.122	0.100	244,038,160
بنك العز الإسلامي	5,000	435	1	0.087	0.087	0.088	0.088	0.00	0.000	0.088	0.088	0.089	0.100	88,000,000
تكافل عمان للتأمين	0	0	0	0.139	0.139	0.139	0.139	0.00	0.000	0.000	0.000	0.000	0.100	13,900,000
جنفار للهندسةوالمقاولات-ممتازة	0	0	0	0.394	0.394	0.394	0.394	0.00	0.000	0.000	0.000	0.000	0.100	49,342,590
حاويات عمان	0	0	0	0.550	0.550	0.550	0.550	0.00	0.000	0.000	0.000	0.600	0.100	3,850,000
حواجز ظفار	0	0	0	0.180	0.180	0.180	0.180	0.00	0.000	0.000	0.000	0.000	0.100	7,200,000
زجاج مجان	0	0	0	0.180	0.180	0.180	0.180	0.00	0.000	0.000	0.000	0.165	0.100	7,564,194
شل العمانية - ممتازة	0	0	0	1.050	1.050	1.050	1.050	0.00	0.000	0.000	0.000	0.000	0.100	5,250,000
صحار للطاقة	10,220	1,114	3	0.109	0.109	0.109	0.109	0.00	0.000	0.000	0.000	0.000	0.100	24,090,090
طاقة لخدمات الموانئ	0	0	0	0.600	0.600	0.600	0.600	0.00	0.000	0.000	0.000	0.000	0.100	107,902,440
صناعة الكابلات العمانية	0	0	0	0.976	0.976	0.976	0.976	0.00	0.000	0.000	0.000	0.972	0.100	87,547,200
صناعة فرطاسية الكمبيوتر	0	0	0	0.260	0.260	0.260	0.260	0.00	0.000	0.000	0.000	0.000	0.100	2,600,000
ضيافة الصحراء	0	0	0	3.090	3.090	3.090	3.090	0.00	0.000	0.000	0.000	0.000	1.000	18,926,250
ظفار للتأمين	0	0	0	0.172	0.172	0.172	0.172	0.00	0.000	0.000	0.000	0.170	0.100	17,200,000
ظفار للسياحة	0	0	0	0.490	0.490	0.490	0.490	0.00	0.000	0.000	0.000	0.000	1.000	13,695,500
ظفار للمرطبات والمواد الغذائية	0	0	0	0.260	0.260	0.260	0.260	0.00	0.000	0.000	0.000	0.000	0.100	5,200,000
عمان للمرطبات	340	571	2	1.690	1.670	1.700	1.700	0.00	0.000	1.650	1.670	1.670	0.100	85,000,000
عمان والإمارات القابضة	0	0	0	0.096	0.096	0.096	0.096	0.00	0.000	0.000	0.000	0.096	0.100	11,700,000
فنادق الباطنة	0	0	0	1.125	1.125	1.125	1.125	0.00	0.000	0.000	0.000	0.000	1.000	4,074,596
فنادق الخليج عمان	0	0	0	9.495	9.495	9.495	9.495	0.00	0.000	0.000	0.000	8.550	1.000	32,551,917
محاجر الخليج	0	0	0	0.120	0.120	0.120	0.120	0.00	0.000	0.000	0.000	0.000	0.100	4,356,000
مسقط للتأمين	0	0	0	0.900	0.800	0.800	0.800	0.00	0.000	0.000	0.000	0.000	1.000	8,400,035
مسقط للعقارات	260	50	1	0.191	0.191	0.196	0.196	0.00	0.000	0.191	0.185	0.191	0.100	5,880,000
مصانع مسقط للخيوط	0	0	0	0.079	0.079	0.079	0.079	0.00	0.000	0.000	0.000	0.086	0.100	1,257,158
مطاحن صلالة	0	0	0	0.700	0.700	0.700	0.700	0.00	0.000	0.000	0.000	0.000	0.100	34,974,145
منتجع شاطئ صلالة	0	0	0	1.380	1.380	1.380	1.380	0.00	0.000	0.000	0.000	0.000	1.000	8,625,000
ريسوت للاسمنت	531,583	200,065	19	0.380	0.370	0.376	0.380	-1.05	-0.004	0.376	0.370	0.376	0.100	75,200,000
ظفار للتوليد الكهربائي	21,000	4,329	1	0.206	0.206	0.209	0.206	-1.44	-0.003	0.200	0.200	0.206	0.100	45,791,440
الخليجية لخدمات استثمار قابضة	572,590	31,805	18	0.059	0.055	0.056	0.057	-1.75	-0.001	0.055	0.055	0.056	0.100	3,295,220
البنك الأهلي	1,732,100	238,784	11	0.140	0.137	0.137	0.140	-2.14	-0.003	0.137	0.137	0.140	0.100	204,991,449
بنك نزوى	11,726,382	1,037,936	68	0.092	0.088	0.090	0.092	-2.17	-0.002	0.090	0.090	0.091	0.100	135,000,000
النهضة للخدمات	180,000	60,910	17	0.340	0.336	0.336	0.344	-2.33	-0.008	0.310	0.000	0.336	0.100	123,403,644
جنفار للهندسة والمقاولات	2,666,872	188,095	171	0.072	0.070	0.070	0.072	-2.78	-0.002	0.071	0.071	0.073	0.100	20,298,845
التأمين الأهلية	599,500	209,437	10	0.364	0.349	0.349	0.358	-2.79	-0.010	0.349	0.000	0.349	0.100	34,800,000
النفط العمانية للتسويق	14,164	15,505	5	1.100	1.070	1.095	1.130	-3.10	-0.035	1.100	1.070	1.100	0.100	67,096,125
مسقط للتمويل	1,721,742	148,670	83	0.089	0.085	0.086	0.088	-3.41	-0.003	0.085	0.085	0.086	0.100	25,470,671
المدينة للاستثمار	181,381	5,096	11	0.029	0.027	0.029	0.029	-3.45	-0.001	0.028	0.027	0.029	0.100	5,800,239
بنك ظفار	6,607,439	915,931	61	0.151	0.143	0.144	0.150	-4.00	-0.006	0.143	0.142	0.143	0.100	403,247,296
الباطنة للطاقة	85,499	7,940	8	0.095	0.092	0.092	0.096	-4.17	-0.004	0.092	0.091	0.093	0.100	62,089,644
سيمكوب صلالة	16,000	2,578	6	0.166	0.160	0.161	0.168	-4.17	-0.007	0.160	0.155	0.160	0.100	153,686,084
شل العمانية للتسويق	548,566	621,755	12	1.190	1.130	1.135	1.190	-4.62	-0.055	1.130	1.100	1.150	0.100	107,825,000
مدينة مسقط للتحلية	239,444	29,187	50	0.127	0.120	0.121	0.129	-5.47	-0.007	0.000	0.120	0.123	0.100	18,821,598
كلية مجان	7,319	1,393	6	0.202	0.190	0.190	0.201	-5.47	-0.011	0.202	0.188	0.200	0.100	17,100,000
الوطنية للتأمين الحياة والعام	133,100	40,555	8	0.310	0.293	0.294	0.312	-5.77	-0.018	0.270	0.000	0.294	0.100	77,910,000
أعلاف ظفار	34,322	2,833	12	0.100	0.073	0.073	0.111	-34.23	-0.038	0.074	0.074	0.087	0.100	5,908,050
المتداولة : 35	90,878,942	8,275,117	752											

سوق المتابعة

المعدل	القيمة	الصفقات	سعر الافتتاح	أعلى	أدنى	سعر الإغلاق	الإغلاق السابق	التغير ر.ع	نسبة التغير	سعر آخر صفقة	أخر طلب	أخر عرض	القيمة الاسمية	القيمة السوقية
الأولى	0	0	0	0.530	0.530	0.530	0.530	0.00	0.000	0.000	0.000	0.000	1.000	2,703,000
الحسن الهندسية	5,000	100	1	0.020	0.020	0.020	0.020	0.00	0.000	0.000	0.019	0.022	0.100	1,504,160
الخدمات المالية	0	0	0	0.175	0.175	0.175	0.175	0.00	0.000	0.000	0.000	0.174	0.100	11,375,000
العمانية الأوروبية	0	0	0	1.000	1.000	1.000	1.000	0.00	0.000	0.000	0.000	0.000	1.000	2,000,000
العمانية الدولية للتسويق	0	0	0	0.518	0.518	0.518	0.518	0.00	0.000	0.000	0.000	0.000	1.000	259,000
المواد الكاشطة	0	0	0	0.050	0.050	0.050	0.050	0.00	0.000	0.000	0.000	0.000	1.000	50,000
خزف عمان	0	0	0	0.418	0.418	0.418	0.418	0.00	0.000	0.000	0.000	0.000	1.000	790,938
صناعة مواد البناء	500	14	1	0.029	0.028	0.029	0.029	0.00	0.000	0.000	0.026	0.030	0.100	2,465,000
ظفار للصناعات السمكية وغذائية	0	0	0	1.280	1.280	1.280	1.280	0.00	0.000	0.000	0.000	1.280	1.000	3,251,200
فندق البريمي	0	0	0	0.880	0.880	0.880	0.880	0.00	0.000	0.000	0.000	0.000	1.000	3,144,092
مشاهير وطنية للخدمات المالية	0	0	0	0.024	0.024	0.024	0.024	0.00	0.000	0.000	0.000	0.024	0.100	480,000
المتداولة : 8	5,500	114	2											

رسم وتصميم الوطن

افتتاح أول مشروع في قطاع الصناعات الثقيلة بالدقم

شهد الأسبوع الماضي عددا من الفعاليات والأحداث والأخبار الاقتصادية من بينها ما أشارت إليه التقديرات الأولية لإقفال الحسابات الحكومية للسنة المالية ٢٠١٨م إلى انخفاض عجز الموازنة العامة للدولة، واختتام أعمال مؤتمر (اقتصاد المحيطات وتكنولوجيا المستقبل)، وافتتاح أول مشروع في قطاع الصناعات الثقيلة بالدقم وهو مصفاة سيباسك عمان لإنتاج حامض السيباسك، إضافة إلى دعوة وزارة السياحة المواطنين والمستثمرين لاستغلال الفرص الاستثمارية التي توفرها النُزل التراثية والخضراء، وبيوت الضيافة.

إعداد . سامح أمين:

■ مصفاة سيباسك عمان لإنتاج حامض السيباسك تعد أول مشروع صناعي في قطاع الصناعات الثقيلة يتم تشغيله بالمنطقة الاقتصادية الخاصة بالدقم

اختتام أعمال مؤتمر «اقتصاد المحيطات وتكنولوجيا المستقبل»

اختتام فعاليات المؤتمر الرابع للبرمجيات الحرة ومفتوحة المصدر

● اختتمت أعمال مؤتمر «اقتصاد المحيطات وتكنولوجيا المستقبل» والذي يأتي ضمن أجندة المنتدى الدولي لدبلوماسية العلوم والتكنولوجيا حيث أكد المشاركون على جاذبية السلطنة كبيئة آمنة للاستثمار.

● أشارت التقديرات الأولية لإقفال الحسابات الحكومية للسنة المالية ٢٠١٨م، إلى انخفاض عجز الموازنة العامة للدولة من ٣ مليارات ريال عماني وفقا للموازنة المعتمدة إلى ٢,٧ مليار ريال عماني، وأظهرت هذه الحسابات أن السبب الرئيسي في انخفاض العجز المتوقع يعزى إلى ارتفاع الإيرادات إلى حوالي ١٠,٩ مليار ريال عماني مقارنة بتقديرات الموازنة والبالغة ٩,٥ مليار ريال عماني.

● دخلت مصفاة سيباسك عمان لإنتاج حامض السيباسك مرحلة الإنتاج بعد إنجاز الاختبارات الأولية بنجاح خلال الأشهر الثلاثة الماضية، وتعد المصفاة أول مشروع صناعي في قطاع الصناعات الثقيلة يتم تشغيله بالمنطقة الاقتصادية الخاصة بالدقم، ويأتي هذا في إطار تشجيع هيئة المنطقة الاقتصادية الخاصة بالدقم المستثمرين العمانيين والأجانب على الاستثمار في قطاع الصناعات الثقيلة باعتباره رافدا اقتصاديا جيدا.

● حققت «أسياد» . المجموعة اللوجيستية للحلول المتكاملة في الشرق الأوسط . أرباحا تفوق التوقعات بنسبة ٢٨٪ لعام ٢٠١٨م، والتي تأتي استكمالا لتحقيق الأرباح المتواصل لعامين متتاليين منذ إنشاء المجموعة عام ٢٠١٦م، حيث استطاعت المجموعة تحقيق هذه النتائج الجيدة بفضل تبني سياسات موحدة للحوكمة، والاستثمار، والمشتريات، علاوة على تعاضد شركات المجموعة والعمل على تقديم خدمات لوجيستية متكاملة تلبي متطلبات العملاء في الأسواق المحلية والعالمية.

● قالت المجموعة العمانية للطيران إنها تمكنت خلال عام واحد من توفير أكثر من ٩٨٠ وظيفة مباشرة للعُمانيين وساهمت في إيجاد ودعم ما يقرب من ٨٠٠٠ وظيفة غير مباشرة في السلطنة.

● دعت وزارة السياحة المواطنين والمستثمرين لاستغلال الفرص الاستثمارية التي توفرها النُزل التراثية والخضراء، وبيوت الضيافة وذلك في إطار جهودها الهادفة إلى إضفاء قيمة مضافة للقطاع السياحي بالبلاد، والاستفادة من مكوناته التراثية والبيئية المتوفرة في القرى والأماكن ذات الطابع التراثي كالبيوت والحارات القديمة.

■ أكثر من ٣٠ مليون برميل إنتاج السلطنة من النفط الخام والمكثفات النفطية خلال يناير الماضي

● وقعت المؤسسة العامة للمناطق الصناعية . مدائن اتفاقية مع شركة بوابة الأعمال الدولية لتنفيذ وتطوير نظام إدارة الموردين عبر الإنترنت وتقديم الدعم المستمر له، حيث يعمل النظام على تسجيل الشركات عن طريق موقع الشركة، بالإضافة إلى إصدار شهادة تسجيل إلكترونية باسم المؤسسة.

● نظمت وحدة دعم التنفيذ والمتابعة مؤخرا جلسات المراجعة السنوية مع مجموعة من الخبراء حيث استعرضت الجلسات آخر المستجدات حول أكثر من مائة مشروع ومبادرة بمختلف القطاعات وذلك مع قرب الوحدة إصدار تقريرها السنوي الثاني ٢٠١٨م.

● أصدر المركز الوطني للإحصاء والمعلومات العدد الثاني من دليل المؤشرات الوطنية والذي يقدم شرحا مفصلا حول أهم المؤشرات الإحصائية السياحية الي يصدرها المركز من حيث أهميتها ومنهجية احتسابها ودوريتها وغيرها من المعلومات الوصفية الأخرى التي تهم مستعملي البيانات الراغبين في فهم طبيعة بيانات السياحة.

● أعلنت غرفة تجارة وصناعة عُمان عن تدشين جائزة القلم الاقتصادي التي تهدف إلى تشجيع المجتمع على الاهتمام بالموضوعات الاقتصادية ومتابعتها وتوعيتهم بأهمية الكتابة أو التوثيق أو الرصد التخصصي من خلال طرح أفكار اقتصادية عملية تثري الوعي المجتمعي فضلًا عن التواصل المستمر بين غرفة تجارة وصناعة عمان وبين المؤسسات الإعلامية ووسائل التواصل الاجتماعي.

● احتفل في ولاية عبري بمحافظة الظاهرة بوضع حجر الأساس لمشروع شركة نماء للدواجن بمنطقة الصفا حيث تبلغ التكلفة الاستثمارية للمشروع ١٠٠ مليون ريال عماني ويقع على مساحة تبلغ ٧٠ كيلومترا مربعا وينتج ٦٦ ألف طن متري من اللحوم البيضاء عالية الجودة سنويا.

● احتفلت وزارة التجارة والصناعة بيوم الصناعة العمانية الذي يصادف ٩ فبراير من كل عام احتفاء بالزيارة الأولى لحضرة صاحب الجلالة السلطان قابوس بن سعيد المعظم . حفظه الله ورعاه . للمنطقة الصناعية بالرسيل عام ١٩٩١م، حيث التقى معالي الدكتور وزير التجارة والصناعة بالصناعيين والمهتمين بالقطاع الصناعي وتمت مناقشة التحديات التي يواجهها القطاع الصناعي ومتطلبات المرحلة القادمة لزيادة مساهمة القطاع الصناعي في الناتج المحلي الإجمالي ودفع عجلة التنمية والاقتصاد.

● اختتمت في جامعة السلطان قابوس فعاليات المؤتمر الرابع للبرمجيات الحرة ومفتوحة المصدر حيث أكد المشاركون في المؤتمر على استمرار عقده كل عامين لزيادة الوعي بالبرمجيات الحرة ومفتوحة المصدر والدور المأمول لها مع التقنيات الرقمية الحديثة في مواكبة التطور الحاصل في عصر الثورة الصناعية الرابعة.

● أشار التقرير الشهري الذي تصدره وزارة النفط والغاز إلى أن إنتاج السلطنة من النفط الخام والمكثفات النفطية خلال شهر يناير ٢٠١٩م قد بلغ (٣٠،٠٧٨،٣٠٨) مليون برميل، أي بمعدل يومي قدره (٩٧٠،٢٦٨) ألف برميل. في حين بلغ إجمالي كميات النفط الخام المصدرة للخارج في شهر يناير ٢٠١٩م (٢٣،٣٢٠،٩٨٧) مليون برميل أي بمعدل يومي قدره (٧٥٢،٢٩٠) ألف برميل.

● اختتمت فعاليات الاجتماع التخصصي لأعضاء لجنة نادي براغ والذي تستضيفه السلطنة ممثلة في وكالة ضمان ائتمان الصادرات العمانية (كريدت عمان) بمشاركة ٣٨ دولة، والذي هدف إلى تبادل الخبرات وإيجاد الحلول المتكاملة لمساندة المؤسسات والشركات الناشئة في مجال ضمان الائتمان والاستثمار ودعمها من خلال توفير المعلومات والتدريب على آليات وطرق العمل للنهوض بالمؤسسات المعنية وتطويرها.

● دشنت شركة عمان داتا بارك مركز الأمن السيبراني التابع للشركة بمقرها في واحة المعرفة مسقط، حيث يسعى المركز إلى توفير خدمات تكنولوجيا المعلومات، وتعزيز خدمات الأمن المدارة التي تشمل عمليات الأمن السيبراني على مدار الساعة.

انخفاض عجز الموازنة العامة للدولة في ٢٠١٨

«أسياد» تسجل ٢٨٪ زيادة في أرباحها

«السياحة» تدعو للاستثمار في النزل التراثية وبيوت الضيافة

بلدية ظفار تنفذ ١٨٧٢ زيارة تفتيشية في مجال رقابة الأغذية

صلالة . «الوطن»:

نفذت بلدية ظفار ممثلة بدائرة الشؤون الصحية بالمديرية العامة لبلدية صلالة حملات تفتيشية للمحلات والمراكز التجارية والمطاعم والمقاهي للتأكد من مدى التزامها بالاشتراطات الصحية، حيث تم تنفيذ (١٨٧٢) زيارة تفتيشية نتج عنها تحرير (٦٤٥) إنذارا وإغلاق (٤٠) محلا، كما تم إتلاف ١٤٨٨٣ طنا و٧٢٨٥ لترا من المياه والمشروبات غير الصالحة للاستهلاك إضافة إلى تغريم (٥٨) محلا بمدينة صلالة.

وفي نفس الإطار قام قسم تنظيم الأسواق بدائرة الشؤون الصحية بتنفيذ (١٣١٠) زيارات استهدفت محلات وأسواق بيع اللحوم والأسماك ومحلات الفاكهة والخضراوات بالمدينة تم خلالها إغلاق محلين تجاريين وتحرير (٢٢) إنذارا وتغريم (١٥) محلا نظرا لمخالفتهم الشروط والأوامر المحلية المعمول بها وإتلاف كمية من المواد الغذائية غير الصالحة للاستهلاك الآدمي.

ومن جهة أخرى أصدرت دائرة الشؤون الصحية ممثلة بقسم التراخيص الصحية عدة تراخيص جديدة منها صحية وتجارية وسيارات بلغ عددها (١١٨٥) كما تم تجديد (١٧١٩) ترخيصا وإلغاء (٣٨١) من التراخيص وإصدار (١٦٣) بطاقة صحية وتجديد (٢٣٢١) بطاقة صحية وإلغاء (٥١٨) بطاقة.

كما يواصل قسم مكافحة الحشرات والقوارض حملاته الصحية في مجال مكافحة الحشرات والقوارض والرش الصحي في مختلف مناطق وأحياء مدينة صلالة والتي تهدف إلى تعزيز الجانب الصحي والوقائي في المدينة من خلال استهداف المواقع التي تشكل بؤرا لتكاثر الحشرات والقوارض.

تراجع معدل نمو مبيعات التجزئة في هولندا

أمستردام . د.ب.أ: كشف مكتب الاحصاء المركزي في هولندا تراجع معدل نمو مبيعات التجزئة في البلاد خلال ديسمبر الماضي، بعد أن تسارع بوتيرة حادة في الشهر السابق عليه.

وارتفع معدل نمو تجارة التجزئة في هولندا خلال ديسمبر بنسبة سنوية تبلغ ٣ر٢ بالمئة مقابل ١ر٤ بالمئة في نوفمبر. ويذكر أن هذا هو أدنى معدل نمو في مبيعات التجزئة خلال ثلاثة أشهر.

وخلال عام ٢٠١٨ ككل، بلغت نسبة نمو مبيعات التجزئة في هولندا ٣ر٣ بالمئة، وهو ثاني أعلى معدل نمو بعد عام ٢٠٠٦.

وسجلت مبيعات متاجر الأغذية ومحال السلع غير الغذائية معدل نمو ٢ر٣ بالمئة و٧ر١ بالمئة على الترتيب.

وعام ٢٠١٨، ارتفع حجم المبيعات عبر الانترنت في هولندا بنسبة ٨ر١٧ بالمئة مقارنة بعام ٢٠١٧.

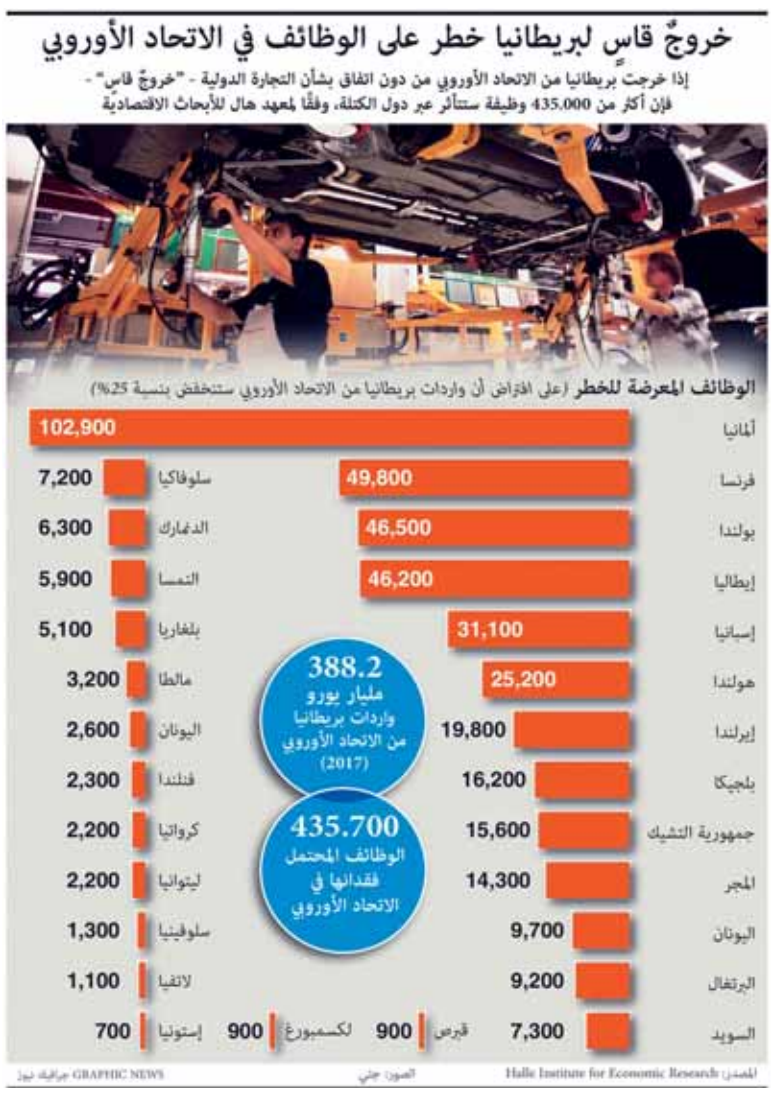

تراجع الحساب الجاري لكوريا الجنوبية

سيئول . د.ب.أ: سجل فائض الحساب الجاري الشهري لكوريا الجنوبية أدنى مستوى له في ثمانية أشهر في ديسمبر الماضي بسبب تباطؤ الصادرات، حسبما أظهرت بيانات البنك المركزي الصادرة امس. وبلغ فائض الحساب الجاري لكوريا الجنوبية ٨٢ر٤ مليار دولار في ديسمبر، بارتفاع طفيف عن ٤٩ر٤ مليار دولار في العام السابق، وفقا للبيانات الأولية من بنك كوريا المركزي.

وهذا الرقم هو القياسي للسنة الـ٢١ على التوالي من الفائض في الحساب الجاري استنادا إلى معايير إحصائية منقحة، ولكنه يمثل أقل فائض شهري منذ أبريل عندما بلغ أدنى مستوى له منذ ست سنوات عند ٧٧ر١مليار دولار، بحسب وكالة يونهاب للأنباء الكورية الجنوبية.

وانخفض فائض حساب البضائع إلى ٥٣ر٦ مليار دولار في ديسمبر من ٩٢ر٧ مليار دولار في العام السابق بسبب انخفاض الصادرات وسط تباطؤ الطلب على أشباه الموصلات.

ارتفاع مبيعات التجزئة في بريطانيا

لندن . د.ب.أ: ارتفعت مبيعات التجزئة في بريطانيا يناير الماضي بأسرع وتيرة لها خلال ستة أشهر، مع اقبال المستهلكين على الاستفادة من عروض التخفيضات على الملابس.

وذكر المكتب الوطني للاحصاء في بريطانيا امس أنه بعد استثناء مبيعات وقود السيارات، ارتفع كم السلع المباعة من المتاجر وعبر الانترنت في يناير بنسبة ٢ر١ بالمئة مقارنة بشهر ديسمبر، عندما انخفضت المبيعات بنسبة ١ بالمئة. وبلغت نسبة الزيادة في الحجم الإجمالي للمبيعات في بريطانيا واحد بالمئة.

وأفادت وكالة «بلومبرج» للأنباء بأن حجم المبيعات زاد بفضل مبيعات الملابس التي شهدت نموا بنسبة ١ر٢ بالمئة، كما انتعشت أيضا مبيعات السلع الغذائية.

ومن جهة أخرى، تراجعت مبيعات السلع المنزلية بنسبة ٤ر٤ بالمئة، وهو أكبر تراجع من نوعه منذ مايو ٢٠١٧.

خفض أسعار الفائدة في مصر

القاهرة . د.ب.أ: قرر البنك المركزي المصري خفض الفائدة الرئيسية بمقدار ١٠٠ نقطة أساس على خلفية تراجع الضغوط التضخمية بحسب البنك. وأشارت وكالة بلومبرج للأنباء إلى أن قرار لجنة السياسة النقدية في البنك المركزي المصري بخفض سعر الفائدة الرئيسية إلى ٧٥ر١٥٪ جاء على خلاف توقعات المحللين الذين توقعوا الإبقاء على أسعار الفائدة دون تغيير، في ظل المخاوف من الزيادة المقبلة لأسعار الوقود، والتي قد تؤدي إلى زيادة جديدة في معدل التضخم.

في الوقت نفسه، فإن خفض أسعار الفائدة يأتي في الوقت الذي ارتفع فيه سعر الجنيه المصري إلى أعلى مستوى له منذ عامين أمام الدولار. وخفضت لجنة السياسة النقدية الفائدة على الإقراض، وسعر الخصم بمقدار ١٠٠ نقطة أساس أيضا إلى ٧٥ر١٦٪ و٢٥ر١٦٪ على الترتيب.

تراجع مبيعات السيارات الجديدة في الاتحاد الأوروبي

برلين . د.ب.أ: كشفت بيانات اقتصادية امس تراجع مبيعات السيارات الجديدة بالاتحاد الأوروبي يناير الماضي بنسبة سنوية تبلغ ٦ر٤ بالمئة.

وذكرت رابطة مصنعي السيارات في أوروبا أن الطلب على السيارات الجديدة تراجع في مختلف أنحاء الاتحاد، وأن إسبانيا شهدت أكبر معدل انخفاض، بنسبة ٨ بالمئة، تليها إيطاليا بـ ٥ر٧ بالمئة. وسجلت كل من ألمانيا وبريطانيا وفرنسا معدلات انخفاض بنسب أكثر تواضعا، حيث قلت في الدول الثلاث عن نسبة ٢ بالمئة. وبشكل إجمالي، بلغ عدد السيارات الجديدة التي تم تسجيلها في الاتحاد الأوروبي خلال شهر يناير ٢ر١ مليون سيارة. وأفادت وكالة أنباء» بلومبرج» أن هذا التراجع، الذي يأتي للشهر الخامس على التوالي، ناجم عن حالة الغموض التي تكتنف حركة التجارة، والضوابط الجديدة الخاصة بالانبعاثات، وأنه بدأ يؤثر على النمو الاقتصادي في دول الكتلة الأوروبية.

ونجت ألمانيا، صاحبة أكبر اقتصاد في أوروبا، بصعوبة من السقوط في دائرة الركود نهاية العام الماضي.

وصرح مايكل دين، محلل البيانات في «بلومبرج» بأن استمرار التراجع يقود إلى تنبؤات اقتصادية قاتمة بالنسبة لعام ٢٠١٩، مضيفا أن «دائرة الطلب على السيارات وصلت إلى ذروتها في الاتحاد الأوروبي».

الوطن
AL WATAN
VOICE OF OMAN IN THE ARAB WORLD
صوت عُمان في الوطن العربي
يومية - سياسية - جامعة
تأسست عام ١٩٧١ م

ALWATAN

تصدرها المؤسسة العُمانية للصحافة والطباعة والنشر والتوزيع ش.م.م

صاحب الامتياز

المدير العام رئيس التحرير :

محمد بن سليمان الطائي

الإعلانات يتفق بشأنها مع الإدارة

☎ العام: ٢٤٤٩١٩١٩ /الاعلانات ٢٤٤٩٣١٠٠ .فاكس : ٢٤٤٩١٢٨٠

www.alwatan.com
alwatan@omantel.net.om

المكتب الرئيسي
ص.ب ٤٦٣ مسقط ١٠٠
ص.ب : ١٨٨٨ السيب١١١
☎ ٢٤٤٩١٩١٩ ـ ٢٤٤٩٣٨٣٨
فاكس التحرير : ٢٤٤٩٧٥٠١

HEAD OFFICE
ADM.& ADV FAX :24-491280
EDITORIAL FAX 24-491501
TEL: 24-491919
P.O.BOX 1888, SEEB, 111.
P.O. BOX 463,MUSCAT, 113

المكاتب الاقليمية
مكتب صلالة ☎ وفاكس : ٢٣٢٩٤٢٠١
مكتب عبري ☎ وفاكس : ٢٥٦٩٠٧٠٠
مكتب نزوى ☎ وفاكس : ٢٥٤١١٢٠٢
مكتب صحار ☎ وفاكس : ٢٦٨٤٤٤٤٩
مكتب ابراء ☎ وفاكس : ٢٥٥٧٠٨١٨

وكيل التوزيع المعتمد بالسلطنة
مؤسسة العطاء للتوزيع
☎ : ٢٤٤٩١٣٩٩ ـ ٢٤٤٩٢٩٣٦ ـ ٢٤٤٩٦٧٤٨ ـ فاكس :٢٤٤٩٣٢٠٠
email:alatta@omantel.net.om
ص . ب ٤٧٣ العذيبة ١٣٠

مراسلو الوطن في الخارج:
مصر . لبنان . الأردن . اليمن . سوريا . العراق . الجزائر . المغرب . الكويت . الامارات . البحرين . قطر . السعودية . روسيا . اميركا . بريطانيا . فرنسا . المانيا . تونس .

الاراء والمقالات المنشورة بالجريدة لا تعبر بالضرورة عن رأي «الوطن»

رأي الوطن

نُزل تعبر عن الشخصية الوطنية

عندما تتبادل الحديث مع خبراء السياحة تجد أن خلاصة كلماته المنمقة دائمًا تكون السعي لإيجاد منتج سياحي فريد ومتفرد، يجذب السائح من أقصى بقاع الأرض إليه، وأن تكون بدائله حول العالم قليلة، ويستحسن أن تكون غير موجودة، لذا ينصح خبراء الاقتصاد السياحي . مع النمو الكبير الذي يشهده القطاع السياحي . ليس فقط بإيجاد هذا المنتج المتفرد والترويج له حول العالم، ولكن ببناء منظومة سياحية متكاملة، في قطاع تحول من مجرد قطاع خدماتي إلى صناعة ترتبط بها العديد من القطاعات الأخرى، لذا ينصح الخبراء دومًا إلى ربط المنتج الفريد بمنظومة توازي التفرد، وتماهيه وتبرزه في كافة مراحله، فمثلًا ينصح المتخصصون في المجال السياحي البلدان التي تتميز بحضارة معينة، وبثقافة اشتهرت حول العالم، بأن تكون تلك الحضارة ومميزاتها المنفردة حاضرة في كافة الأماكن السياحية لتخطف عين السائح قبل مشاعره، وتجعله يتوحد معاها بشكل مثير، ليكون مروجًا لها في بلدته عن العودة.

لذا ففي الحالة العمانية، المتميزة والمتفردة بسياحة بيئية بكر خلابة، وتراث تليد يحاكي فيه الإنسان العماني دائمًا طبيعته، ينتظر السائح هنا أن تكون المنظومة كلها مرتبطة بما يراه من جمال طبيعي متفرد، وإنسان حاكى تلك الطبيعة وتعايش معها لآلاف السنين، لذا فقد سعت وزارة السياحة أن تكون الشخصية العمانية حاضرة ببساطتها الساحرة، وعمقها الفريد، وسعت لإيجاد منشآت سياحية وغرف إيوائية تتماشى مع تلك المنظومة، مع إيجاد بديل عصري بالطبع يمتلك تلابيب الرفاهية، لكنها ركزت وحثت المواطنين والمستثمرين على استغلال الفرص الاستثمارية التي توفرها النزل التراثية والخضراء، وبيوت الضيافة، وذلك في إطار جهودها الهادفة إلى إضفاء قيمة مضافة للقطاع السياحي بالبلاد، وذلك عبر الاستفادة من مكوناته التراثية والبيئية المتوافرة في القرى والأماكن ذات الطابع التراثي كالبيوت والحارات القديمة.

وفي سبيل تحقيق هذا الهدف تعمل الوزارة على منح تراخيص للمواطنين الراغبين في الاستثمار، حيث توجد معايير خاصة بهذه المنتجات السياحية المستحدثة، تهدف لتصنيفها وبما يتناسب مع حجم وزخم الحركة السياحية التي تشهدها السلطنة، وبما يكفل توافر الضوابط والاشتراطات المتعلقة بالنُزل، ولتغدو بالمستوى اللائق الذي يكفل تسجيل انطباع جيد لدى الزائر والسائح، ما يزيد من فرص قدومه أو التحدث بشكل إيجابي عن المنتجات السياحية العمانية المتنوعة. فالهدف . كما أكدنا مسبقًا . هو تعريف الزوار وإطلاعهم على البيئة العمانية بتراثها وعاداتها وتقاليدها وتفاصيل الحياة الاجتماعية، فضلًا عن تعريفهم بالحرف التقليدية العمانية والتي تشتهر بها ولايات السلطنة، لعل الأرقام تدلل على رواج هذا المنتج، فعدد السائحين القادمين للسلطنة يتصاعد عامًا بعد عام بشكل ملحوظ. فالعديد من السياح قد عبَّروا عن ارتياحهم من تجربة الإقامة في النزل التراثية؛ إذ يرونها منتجًا سياحيًّا بمذاق عُماني مميز، فمن خلالها يقف السائح وجهًا لوجه أمام الحياة اليومية العمانية بكل تفاصيلها الصغيرة والدقيقة، وبكل أبعاد العادات والتقاليد الضاربة بجذورها في أعماق الأصالة والتفرد، كما عبَّر عدد من المستثمرين في النزل التراثية عن ارتياحهم من التجربة التي خاضوها كمستثمرين في هذا المجال مؤكدين أن النجاح تأتى من خلال تشجيع وزارة السياحة لهم، وتوفير كل المعينات وتذليل كل الصعوبات التي واجهتهم حتى وصلوا لهذه النتائج المرضية، داعين كل مستثمر راغب في الدخول لهذا المجال معبِّرين عن ارتياحهم وإشادتهم بالإقبال منقطع النظير من قبل السياح والزوار، فإحياء الحارات القديمة والمحافظة عليها من الاندثار، فضلًا عن إبراز الحقب التاريخية للمنطقة وتسليط الأضواء عليها، وتوضيح تدرج مراحل العمران العماني عبر العصور، غاية تراثية وتاريخية، إذا لم تكن تنشأ للاستفادة الاقتصادية من الجانب السياحي.

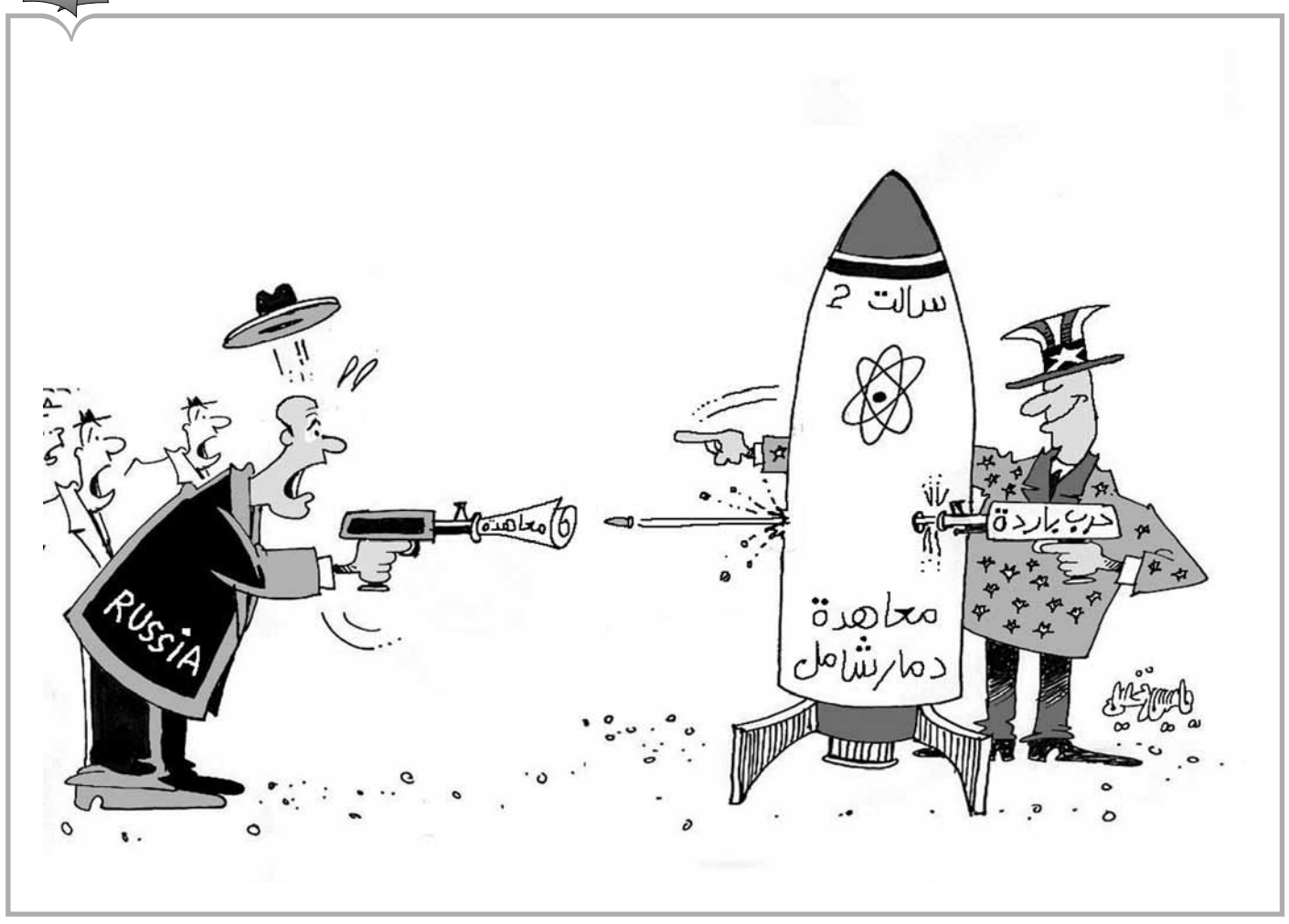

المكيافيللية الإفريقية

"من الإنصاف وزن الأمور بنفس المعيار، فإذا وضعنا المكيافيللية معيارا لاستبداد حكام أفارقة، فلا بد أن نطبقها على النماذج الديمقرطية أيضا، فمقولات مكيافيللي لم تكن كلها ترسخ للانتهازية، بل منها نصوص دعت إلى الفضيلة ورشادة الحاكم في التعامل مع شعبه.."

■ أيمن حسين
كاتب مصري - وباحث اقتصاد وعلوم سياسية
AYMAN76H@GMAIL.COM

برغم أنه كرس للانتهازية السياسية من خلال مبدأ "الغاية تبرر الوسيلة"؛ إلا أن مكيافيللي في كتابه "الأمير" لم يتوقف عن تقديم النصائح لأباطرة الحكم والمنتهزين، واستوقفتني مقولته "من يصبح حاكما لمدينة حرة ولا يدمرها، فليتوقع أن تقضي عليه، لأنها ستجد دائما الدافع للتمرد باسم الحرية وباسم أحوالها القديمة"، وربما استوعب بعض الحكام الأفارقة هذه المقولة جيدا وتعاملوا مع شعوبهم وفقا لها.

في بورندي عقب توقيع اتفاق أروشا للسلام والمصالحة عام ٢٠٠٠ وإقرار دستور لذلك البلد يمنع الرئيس من حكمه لأكثر من عشر سنوات، انتخب البرلمان بيير نكورونزيزا عام ٢٠٠٥ ليصبح رئيسا لمدة ٥ سنوات، ثم انتخبه الشعب عام ٢٠١٠، وبدلا من ترك منصبه في ٢٠١٥ اخترق الدستور، وترشح لولاية ثالثة مدعيا أن الخمس سنوات الأولى لا تحتسب كون أن البرلمان هو من عينه وليس الشعب، وأنها ضمن المرحلة الانتقالية، وما أن هدأت الأمور في بلاده بعد قفزه لسدة الحكم، حتى عاود الانقضاض على الدستور وأجرى نظامه تعديلا عليه العام الماضي لتمديد فترة الرئاسة إلى ٧ سنوات بدلا من ٥ سنوات، وأعلنت حكومته أن نسبة المشاركة ٩٦٪ وافق منهم على التعديلات ٧٣٪، وأرهب نكورونزيزا الشعب بإصداره قرارًا يجرم دعاوى الامتناع عن التصويت، ويلاحق الممتنعين.

ما زالت الشكوك والمخاوف تسيطر على الشعب، خصوصا بعد توقع المعارضة أنه سيجري تعديلا آخر على الدستور يسمح له بالترشح لولاية رابعة عام ٢٠٢٠ والبقاء في السلطة حتى عام ٢٠٣٤؛ لكن الرئيس البورندي بيير نكورونزيزا خرج ليتملص من ادعاءات المعارضة، وداعب الشعب بأحد الأمثال الشعبية السائدة قائلا "الرجل الحقيقي يتقلب في سريره.. لا في كلامه ووعوده" – حسب ما نقلت عنه وكالة الأنباء الفرنسية، وأنه لن يترشح وسيدعم الرئيس الجديد في العام المقبل.

إذا كان أباطرة إفريقيا . وهم كُثر ومنهم بيير . استمعوا لنصائح مكيافيللي واستخدموا الدساتير لتمكينهم من السلطة، والقوة والبطش لتعزيز هذا التمكين، فإن منهم أيضا نماذج بارزة عادت لرشدها، فبخلاف الرئيس الموريتاني محمد ولد عبد العزيز، فالكونغو الديمقراطية لم تشهد انتقالا سلميا للسلطة منذ عام ١٩٦٠، وعقب اغتيال الرئيس لوران كابيلا عام ٢٠٠١ تولى نجله جوزيف الحكم بعد ١٠ أيام من رحيل والده رغم صغر سنه وقتها (٣٠ عاما)، وحكم البلاد وفق دستور التحول الذي أقره والده، ووضع دستورا جديدا للبلاد في عام ٢٠٠٦ تم إقراره باستفتاء شعبي، وحدد مدة الرئاسة بـ٦ أعوام، ومن حق الرئيس الترشح لدورتين فقط، حكم البلاد خلالها بالفعل لفترتين رئاسيتين (٢٠٠٦ –٢٠١٢) و(٢٠١٢ – ٢٠١٨)؛ ورفض إجراء أي تعديلات على الدستور لبقائه في الحكم، لتفتتح الكونغو الديمقراطية عام ٢٠١٩ باستقبال رئيس جديد وهو فيليكس تشيسيكيدي الذي أفرزته المعارضة لإكمال مسيرة التحول الديمقراطي وانتقال السلطة سلميا.

من الإنصاف وزن الأمور بنفس المعيار، فإذا وضعنا المكيافيللية معيارا لاستبداد حكام أفارقة، فلا بد أن نطبقها على النماذج الديمقرطية أيضا، فمقولات مكيافيللي لم تكن كلها ترسخ للانتهازية، بل منها نصوص دعت إلى الفضيلة ورشادة الحاكم في التعامل مع شعبه، ومنها "أيها الأمير ستكون في حاجة دائمة إلى حب الناس حتى تستطيع السيطرة على بلادهم مهما بلغت قوة جيوشك"، وهي مقولة ترسي مبدأ مراعاة المزاج العام للشعب، وأن يكون الحكم متوافقا مع تطلعاته لا أن يكون مهيأ لتطلعات الحاكم، فالمكيافيللية الإفريقية بها الديكتاتورية والاستبداد، وبها أيضا الديمقراطية والعدل، بها البطش السياسي، وتحوي التحولات الديمقراطية أيضا، لكن السلوك البشري للحاكم هو من يحدد منظومة المبادئ التي ستكون مرجعيته، وتوجهات جماعات المصالح تحدد قوة دفعه لتنفيذ المبادئ المكيافيللية.

باختصار

■ زهير ماجد
zouhairmd@hotmail.com

«أشعر أني فلسطيني»

في الحوار الذي أجرته إحدى محطات التلفزة العربية، قال الرئيس الفنزويلي نيكولاس مادورو "أشعر بأني فلسطيني"، ثم تداعت على شفتيه بقية التوصيفات من أنه فلسطيني وعربي وأنه مع القضية الفلسطينية.

ليس "انتماؤه" هذا من باب المحاباة للفلسطينيين وللعرب، بل بمشاعر صادقة تختبئ فيها أحاسيس المظلومية الفلسطينية .. كأنما كل مظلوم في هذا العالم فلسطيني بالضرورة .. وكل مقاوم للظلم بأساليب مختلفة يحمل في روحه انتماء فلسطينيا.

نحتاج في هذا العالم الذي تمسك أميركا بتلابيبه، الاعتراف بهذا الإحساس المدوي .. لكننا نحتاج بالمقابل إلى اعتراف عالمي من أن إسرائيل صانعة هذا الظلم، وقد حصل بعضه، لكننا ما زلنا نحتاج إلى تعريف المأساة الفلسطينية بما حصل.

من المؤسف أن العواطف الإنسانية قد لا تكفي، كما أنها لا يمكن أن تتجاوز الإحساس، لا بد من تدبير إنساني داعم لهذه القضية بشتى الصور، كما حصل إبان العمل الفدائي بكل تراثه، حين وقف يابانيون وألمان ومن أميركا اللاتينية ومن بلاد العرب إلى جانبه وحملوا السلاح بكل جدارة، بل نفذوا أعمالا بطولية ما زال صداها وسيظل قائما.

إبان الهزيمة العربية في يونيو ١٩٦٧، سأل الزعيم الكوبي فيدل كاسترو عن التقصير الإعلامي العربي في تقديم القضية الفلسطينية للعالم، وقال، إنه رغم قربه الشديد منها إلا أنه هو نفسه لم يكن على علم بتفاصيلها .. وكثيرون يومها فاجأتهم الهزيمة، وأبدوا استياءهم من ذاك الإعلام المقصر في توضيح الحقائق القلسطينية.

نحن في معركة ضد الصهاينة منذ أن احتلوا أرض فلسطين .. معركة تأخذ أشكالا من التنفيذ الفلسطيني الذي لم يتوقف .. هنالك دائما مواعيد فلسطينية ترسم يوميات الفضاء الفلسطيني الذي تكبر ممارساته يوما بعد يوم .. لا بد من العودة إلى فلسطين، حتى كتابات المؤرخين الإسرائيليين الجدد من أمثال إيلان بابه وبيبي موريس وغيرهما، تعلن الخطايا التي ارتكبت بحق الشعب الفلسطيني.

هنالك إذن من يشعر أنه فلسطيني في هذا العالم وهو غير معني بهذه البقعة من الأرض، كلما ذكرت فلسطين ظهر لنا الإحساس الإنساني على حقيقته .. الرئيس الفنزويلي مادورو قال جملته تلك وهي التي تتلوها شفاه كل معذب ومضطهد ومسلوخ عن بلاده. مرة قال أحد الفلسطينيين لأحد الأصدقاء أنت تعيش في وطن، أما أنا فيعيش وطني السليب بي. في عصر الهويات والمتمسكين بها، الفلسطيني بلا هوية، قال لي يوما أحدهم، الخيمة هويتنا، بل قالها الشاعر محمود درويش يوم فارق المقاتلون الفلسطينيون بيروت إثر الاجتياح الإسرائيلي لها عام ١٩٨٢، "بيروت خيمتنا الاخيرة".

النكبة الفلسطينية خطيئة تاريخية تجثم على صدر العالم .. نسترجعها دائما وفي كل لحظة ونحن نرى الفلسطينيين في المخيمات، في تلك الزواريب التي تربت فيها أجيال وعاشتها انتظارا على أمل قديم متوارث بين الأجيال، التي حمل بعضها السلاح وقدم عرضا ثوريا من الصعب القول إنه انتهى بهذه الطريقة الدراماتيكية، وإن آلاف الشهداء سقطوا بلا نتيجة .. كان ذلك اختبارا لتاريخ، لكن الواقع يكاد يؤكد أن الثورة الفلسطينية المنتظرة لم تأتِ بعد وكل ما جرى في التاريخ الفلسطيني كان تجربة، بل مقدمة لها.

شكرا للرئيس الفنزويلي مادورو ولكل من يشعر بأنه فلسطيني إضافة إلى هويته الأولى.

■ علي عقلة عرسان
كاتب وأديب سوري
ersa10jabr@hotmail.com

بوح على أبواب دمشق «٢-٢»

.. ويضيف هيرودوتس: [[لم يعرف اليونانيون أصل واحد من الآلهة، ولا تاريخ وجودها القديم جميعا، ولا ما هي أشكالُها، لم يعرفوا ذلك إلا بالأمس وبالأمس القريب كما يقولون. وأنا أعتقد أن هسيودوس وهوميروس عاشا قبل عصري بأربعمئة سنة لا أكثر. نهاية القرن التاسع ق.م. وهما اللذان دوَّنا لليونانيين أنساب الآلهة وسمياها بألقابها... إلى آخره.]] - هيرودوتس يتحدث عن مصر- ص١٥٥-١٥٦.

وهذا لا يترك مجالا للشك في أبوة وأمومة ثقافة هذه المنطقة التي شغلها المصريون القدماء والعرب الشرقيون والغربيون "في العراق والشام"، لثقافة الغرب وأساطيره وعقائده "ميثيولوجياه" القديمة، كما أنه يدعونا إلى مزيد من التقصي والبحث والتدقيق، للوقوف على الدور الحضاري الذي لهذه الأمة التي ينال منها اليوم الضعف، وينخر فيها السوس، ويرين على ذاكرتها ووعيها الجهل، ويتأكّلها الإهمال والتدابر وفساد القلب والنية والرأي والرؤية، ويقوم بعض أبنائها بتشويه صورتها، بجهل مطبق، وانعدام وعي، وضعف انتماء، وتبعية عمياء إذا لم نقل أكثر...

لقد تداخل في دمشق المعبد الوثني القديم. معبد الإله حَدَد وسواه، ممن سبقه وتلاه من آلهة هذه البلاد. مع الكنيس، والكنيسة، والمسجد، وهي بهذا الغنى والتنوع والتداخل، لم تكن مجرد حاضرة من حواضر العالم القديم التي شاركت في احتضان العقائد والثقافات، وساهمت في نمو الوعي والإيمان فقط، وإنما كانت سُرّة الأرض التي شهدت صراع الوثنيات فيما بينها، وصراعها مع الديانات الإلهية، "السماوية"، وصراع الديانات الإلهية فيما بينها ثم تعايشها وبعض ملامح تآخيها، وسبوغ التسامح عليها. فدمشق جارة "يَبوس، أورسالم، إيلياء = إيليا كابيتولينا، القدس" وخِدْنُها، وهي جنّة الأرض التي نبَّه إليها رسلٌ وأنبياء، وهيَ الدار التي تعززت فيها الدولة العربية ورسالةُ الإسلام وانتشرت انتشارا واسعا، بنوع من التآخي والتسامح مع الديانات والقوميات لم تشهده إلا مدن عريقة قليلة في التاريخ، وهي التي تداخلَ فيها النسيج المعماري والحضاري وحتى الاجتماعي الأقدم والقديم، في تكوين حضاري عضوي ثبَّت شخصية ثقافية نوعية، من خلال تراكمية ثقافية وحضارية بناءة، كما تداخلَ فيها القديم مع الجديد، والمستجد والحديث. ولكن ذلك المعطى الثقافي والحضاري العام والمتنوع كان يدخل دائما بوتقة واحدة تصهره وتسبغ عليه في النهاية ثوبه، الثوب الشآمي، الدمشقي . العربي، ليعطي هوية وخصوصية وشخصية للمدينة، يجلوه موقفُها ومبدؤها وتراثها، وليعطي للتراث شَمْرخة زاهية تجلوها شخوصه وتحدد هويته وانتماءه.

لقد كان الفتح الإسلامي لدمشق في السنة الرابعة عشرة للهجرة . القرن السابع للميلاد . فهل تراه دخل ديارا لم تكن العروبة مستقرة فيها، والجولان العربي من أرض الجزيرة إلى العراق فالشام فالجزيرة، مستمر سعيا وراء الكلأ والمَرعى، والغساسنة العرب على سبيل المثال، مستقرون جنوبها منذ خراب سد مأرب، وإخوتهم المَناذرة مستقرة في غرب العراق؟! أم تراه وجد من أهل الديار عونا له وترحيبا به، وتعرّفا عليه، واعترافا بأصالة "زيتونته" الشرقية العريقة الأصلية البهية في الأرض الشآمية، وعبق ريحانته في الدور والقصور، وعلى ضفاف بردى وفي بساتين الشام، الريانة المزدانة بالذكريات وبشمائل الانتماء العربي الصُّراح إلى هذه الأرض المباركة وأهلها.. ذاك الذي ينال منه اليوم متغولون بالتبعية للاستعمار، والولاء للصهاينة والمتصهينين، ومتواطئون مع القوى الدولية الغازية الظالمة؟!

ربما كانت دمشق، لسبب من ذلك التعايش القديم والتلاقي الحميم بين أهلها والقادمين إليها/إليهم من طينتهم، دخلها العرب المسلمون فكان دخولهم إليها "مناصفة" بين صلح وحرب، عاشت في ظلهما قرونا من قبل ومن بعد، وتكاد تكون تلك علامة عليهما منذ ذلك اليوم الذي سَبَحَ فيه خالد بن الوليد ومذعورُ بن عدي والقعقاعُ بن عمر في ماء خندق دمشق وكبروا فوق سورها القديم وفتحوا بابها الشرقي للجند وفتحوها عنوة من هذا الجانب وساروا ما شاء الله لهم أن يسيروا فيها، قبل أن يلتقوا أشقاءهم في درب الريحان، "ما يقرب من منتصف المدينة داخل السور"، ذلك لأن الذين فتحوا لجند يزيد بن أبي سفيان وأبي عبيدة بن الجراح أبواب دمشق الأخرى من جهة الغرب والجنوب الغربي كانوا يصالحون ويميلون وربما ينتمون، وكان اللقاء بين العنوة والصلح، بين الحرب والسلم، بين الموت والحياة، في درب الريحان.. فيا له من مكان، ويا له من اسم على مسمّى في الزمان والبيان.

ويبدو أن لدمشق حظها الوافر في كل العصور، من ثنائية ملحوظة الوجود والتأثير، أو من تلك "النّصفيَّة" التي تجعل الضدين يلتقيان ويتوقفان وينكسران في آن، ذروة ومكانا. ولا أدري أهي خصوصية دمشقية أم هو قانون خفي تفرضه الطبيعة العامة للحياة في مرتكزات التجمّع البشري والحضاري؟! فلدمشق العاصمة والمُعتَصَم، سباسب ريحانها التي تواكب سيوفها الدمشقية الشهيرة أو تقطع عنها حدود السيوف، ولها حريرها وفولاذها الأشهران، ولها قلعتها القوية العصية، وبساتينها الرضية الرخية، لها ماؤها وسهولها وحمادها وصحراؤها، جبلها وغوطتها، عُمَرُها ويزيدُها، فضلاؤها وفجارها.. ولها أطباؤها وعلماؤها وأدباؤها وشعراؤها، ولها أيضا جُهَّالها وجهلتها. وقد كان فيها "الزعران والعوانية والبلاصيّة والغوغاء ومشايخ الحارات وعرفاؤها"/ دمشق بين عصر المماليك والعثمانيين- ص٩٥- تأليف: د. أكرم العلبي- منشورات: الشركة المتحدة للتوزيع- دمشق ١٩٨٢."..

وفتوّاتُها.. لها من تيمورلنك نصيب، ومن نور الدين الشهيد وصلاح الدين نصيب، وفيها الأموي والظاهرية والمدارس والزوايا والتكايا قديما، والجامعات والمكتبات العامة حديثا، وكان فيها أيضا سوق الخيل وما هو على شاكلته، مؤديا لوظيفته قديما وحديثا.. ولها نصيب من الفقهاء والصلحاء والمتصوفة، وأهل الرأي والسياسة على امتداد الزمن وتلوّن العهود.

ومنذ توطدت فيها أول دولة عربية في ظل الإسلام، أعني الدولة الأموية، وهي منطلق الحس القومي ومرتكزه، تخبو جذوته آنا وتشرئب آنا، ولكنها لا تموت. وقد تعزز ذلك فيها يوم قاومت ظلمَ العثمانيين "الدونما"، وحملات التتريك، واتفاقية سايكس . بيكو، والاستعمار الفرنسي الذي أشعل فيها الحرائق، والوجود الصهيوني الذي استقر في الجناح الجنوبي الغربي لبلاد الشام، الذي ما زال يشكل حضورا عنصريا استعماريا، وصليبيا متجددا، ويلقى دعما غير محدود من الدول العظمى. وظلت دمشق، وستبقى رغم دعاة قصار النظر، منطلق الدعوة إلى العمل العربي، الوحدوي والتحرري والتحريري على المستوى العربي الشامل، وبيتا للعرب، وموقعا يرفض العدو الصهيوني والاعتراف به وتطبيع العلاقات معه.. حتى لو طبقت جامعة الدول العربية قرار قمّتها، قمة بيروت، واعترفت بالصهاينة، فسيرفض شعبنا الصهيونية كلها.. سيرفضها من دمشق، ويجب أن تفعل ذلك دمشق، لأن فلسطين هي الجزء الجنوبي الغربي من بلاد الشام، وهي عربية وستبقى عربية. وقد أثبتت الشام في معاركها ومواقفها القديمة والحديثة، وعيا وصلابة وثباتا في وجه الطغيان والظلم والظلام ومخططات الاستعمار والأعداء والطامعين والحاقدين والصغار القصار.

أفلا تتداخل، من خلال هذا القليل الذي ألمحت إليه، ألا تتداخل دمشق مع التراث العربي الإسلامي الإنساني، لتكوِّن قوس قزح عالمي إنساني بهي، يعشقه المرء ويجد نفسه فيه؟! أفلا يشكلان، دمشق والتراث، لُحمة وسدى، يصعب الحديث عن نسيج مديني ومدني وعربي وحضاري من دونهما؟!

إن من ينظر إلى أبواب دمشق وسورها وتجليات عمرانها داخل السور القديم، وإلى صخب الحياة وغناها وتنوعها داخل ذلك السور وخارجه، يشعر بأن قلب دمشق هو قلب الحياة، وهو الذي يضخ في قلوب عشاقها دم الحب والاعتزاز بها وبالانتماء إليها.. فكيف يُلام عاشقها إذن؟!

وإن من يسرّح النظر ويتأمل فيما استجدّ داخل سورها وخارجه على مدى قرون يستغرقه عمر المدينة وعمرانها، بالمعنى الخلدوني الشامل للعمران.. يعجز عن كبح جماح العشق والاعتزاز والزهو، ويسلم قياد القلب على أبواب دمشق لقلب يرجو ألّا يعمى أبدا، وألّا يشيخ أبدا، وأن يسكنه الهُدى إلى نهاية الأمد، أمده.. لكي يرى ويدرك ويستمتع ويحب، وتتداخل فيه كما تتداخل فيمن يعشق، أمشاجُ البدايات مع ما انتهت إليه الشام اليوم من أوضاع ومواقف وظروف واستخلاصات ومعاناة وحكايات، معظمها لا يسر الصديق ولا يغيض العدى، وبعضها يؤمل أن يكون فيه الخير. ولكي يتحقق ويتثبّت من أن الجذر الثقافي العربي القديم . القديم الذي نبتت عليه جذوع دمشق وفروعها، هو ذاته الجذر الحي الذي ما زال يمد عروبتها وإسلامها اليوم بنسغ الرؤية والموقف والحياة، وأنه سيبقى قادرا على استيعاب كل معطيات التربة والتخصيب، وعلى تمثّل ذلك وصوغه وجعله في صلب وبقائه المرتجى على الزمان، حاملا هوية المكان والأمة التي كانت دمشق حاضرتها الأرحب والأقوى والأعز والأحب، الأمة العربية الأوضح والأصرح، وستبقى بعون الله.

فلدمشق، من ريحانها وياسمينها وجوريّها باقة فيها من حب القلب وخلاصات العقل والوجدان ما لا يخفى على البصيرة وأهل النظر، ممن تهمهم دمشق بشمول معانيها وتاريخها وتراثها ورموزها وما يؤمّل منها ويترتب عليها، إذا ما عجز البيان عن ترجمة ذلك.

وعلى أولئك نطرح الأمنية بأن يخرجوا خارج بعض أسوارها ودوائر نعاسها وانتكاسها، ليريوا كيف يزوبع عصر القوة الغاشمة المدن والناس، ويقتحم الحضارات وثوابت الثقافات، وكيف توجه جهاتٌ وبلدانٌ سمومها إلى أرواح أبنائنا، وأسس بنياننا، ومقومات وجودنا، لكي نتمكن من المواجهة الفعالة بعصرنة الرؤية والأسلوب ونوع الخطاب، ولكي يمتد جسر التواصل الأروع والأعمق والأعرض والأطول الذي نقيمه بين أجيالنا العربية وتراثنا العريق، وليكون الوعي والإيمان والانتماء الأصيل: حبا عميقا ووعيا معرفيا دقيقا وانتماء مسؤولا، للأمة وتراثها ولغتها وأبنائها ومرتكزاتها الحضارية ومراكزها العريقة التي تنير الطريق إليها، ولكي تطلق الإرادة والعزم لتشق طرقا منها إلى التقدم العلمي والبناء الحضاري والعناية بروح الإنسان الحر المطمئن المتفتح على الحياة بثقة وأمل، وعلى التماسك القومي الأرحب، وعلى الغنى الروحي، والحضور الفعال، في بيت أمة وحضارة وعقيدة وثقافة، كانت مع الأمم والثقافات دائما في سجال، تعطي ولا تعرف الغياب المميت، أو الموت الغياب. وستبقى كذلك إن شاء الله وتتخلص من شوائب لا تليق بها.

والله من وراء القصد.

إن من ينظر إلى أبواب دمشق وسورها وتجليات عمرانها داخل السور القديم، وإلى صخب الحياة وغناها وتنوعها داخل ذلك السور وخارجه، يشعر بأن قلب دمشق هو قلب الحياة، وهو الذي يضخ في قلوب عشاقها دم الحب والاعتزاز بها وبالانتماء إليها.. فكيف يُلام عاشقها إذن؟!

■ أ.د. محمد الدعمي
كاتب وباحث أكاديمي عراقي
maldaami@yahoo.com

«مستعرقون» وقعوا في حب العراق

كان الاهتمام بأرض الرافدين قد تواصل دون انقطاع عبر هذه الحقب المهمة من تاريخ العقل الغربي، حتى وقوع العراق تحت نفوذ الإمبراطورية البريطانية، إذ تكرس هذا الاهتمام الفكري المتخصص به، ليس فقط بسبب موقعه على الطريق الرئيسة بين الجزر البريطانية وبين أهم مستعمراتها (الهند)، بل كذلك بسبب غنى أرض البلاد وإرثها التاريخي المهم، زيادة على مسببات اقتصادية مستجدة، كاكتشاف النفط المبكر شمال العراق. وقد أذن الاحتلال البريطاني للعراق، ثم وقوعه في دائرة الانتداب البريطاني، باندفاع أعداد هائلة من البريطانيين وسواهم من الأوروبيين لدراسة العراق، من إنسانه وتاريخه، وأفضل الخرائط الموجودة للعراق (حتى اليوم) هي من إنتاج الرواد البريطانيين الذين جاءوا بعد بداية القرن العشرين، أي بعدما خسر العثمانيون الحرب العالمية الأولى أمام الحلفاء.

وهكذا شهد العراق ظهور شخصيات بريطانية كرست حياتها وسني شبابها لدراسة حقل من حقول الحياة العراقية، فبرزت "الآنسة بيل" Miss Gertrude Bell كأفضل متخصصة في السياسة العراقية على أيام تأسيس الدولة العراقية (لاحظ صداقتها الحميمة مع الملك فيصل الأول، مؤسس المملكة العراقية)، بينما تفوقت فريا ستارك Freya Stark كأفضل كاتبة وفنانة في الشؤون السياسية والحياة الاجتماعية العراقية، بعد أن أصدرت العديد من المصنفات النفيسة حول ذلك البلد، منها كتب لرسوماتها التي تعد من أفضل الأعمال الفنية التي توثق حياة العراق والعراقيين اليومية عبر بدايات القرن العشرين. أما في حقل الدراسات الدينية ودراسات الأديان القديمة، فقد أبدعت باحثة بريطانية، اسمها الليدي دراور Lady Drower، في تعمقها ورصدها لأديان الأقليات المجهرية القديمة، مؤلفةً عددا من الكتب المرجعية حول طائفة "الصابئة المندائيين" وحول "اليزيدية"، وهو دين رافديني ينتشر فقط شمال العراق.

وقد كان الضباط الإداريون والعسكريون البريطانيون الذين عملوا في العراق إبان الاحتلال وعهد الانتداب من أبرز الذين درسوا الحياة الاجتماعية والتنظيمات العشائرية للأقاليم التي كانوا يديرونها، إلا أن كتاباتهم المهمة لم تنشر لأسباب عسكرية وأمنية، حيث ذهبت عبر هذه القنوات "الخاصة" إلى الدوائر الإمبراطورية المسؤولة في لندن ثم إلى المتحف البريطاني. ومن أبرز هؤلاء، كان الحاكم العسكري لإقليم العمارة (محافظة ميسان) الضابط هيدكوك S. E. Hedgcock، الذي ألّف، بالتعاون مع زوجته، أفضل دراسة أنثروبولوجية حول سكان الأهوار جنوب العراق، كتابا تحت عنوان (حجي ريكان: عربي من الهور)، Haji Rikkan: Marsh Arab، مفضلا إصدار هذا الكتاب المرجعي المهم باسم قلمي مستعار، "فلانين" Fulanain، بمعنى فلان وفلان، أي هو وزوجته، نظرا لمنع السلطات البريطانية نشر مثل هذه الكتب من قبل مسؤولين رسميين أثناء الخدمة في الدولة.

ربما يكون هذا الاهتمام البريطاني بالأهوار وبسكانها قد بلور فكرة "الاستعراق" لدي، حيث ظهر عدد كبير من المرتحلين الذين كرسوا حياتهم وأنشطتهم لاستكشاف عالم الأهوار. وقد شملت قائمة "المستعرقين" المختصين بالأهوار جنوب العراق أسماء لامعة في تاريخ الوجود البريطاني في الشرق الأوسط، أسماء من وزن "ولفرد ثسجر" Thesiger، مؤلف كتاب (رمال بلاد العرب) وجون فيلبي Philby الذي بقي سنين عدة في البصرة، أي على حافات الأهوار، شاربا من مياه شط العرب دون تعقيمها، بينما يتناول تمور البصرة دون غسلها، كما كان يشتكي زملاؤه البريطانيون من عدم اهتمامه بمثل هذه من شروط الصحة! وقد كان آخر العمالقة المتخصصين بإقليم الأهوار، هو "جيفن يانغ" Gavin Young الذي أتحف مكتبة الاستعراق والاستعراب بكتابين مصورين مهمين، هما: (عرب الأهوار) The Marsh Arabs، و(عودة إلى الأهوار) Return to the Marshes، وهي مؤلفات أنثروبولوجية واجتماعية وصفية حاولت بذكاء رصد كل ما يتعلق بعالم الأهوار المختبئ خلف أعمدة البردي والقصب الشاهقة. وقد توفي هذا المستعرق الكبير قبل بضعة عقود في بريطانيا بعد أن اقتنص نوعا نادرا من أنواع "ثعالب الماء" Otter التي تعيش في أهوار العراق، فقط، ليكون هذا الثعلب "بطلا" تذكاريا في فيلم سينمائي معروف، صور في إنجلترا.

ربما يكون هذا الاهتمام البريطاني بالأهوار وبسكانها قد بلور فكرة «الاستعراق» لدي، حيث ظهر عدد كبير من المرتحلين الذين كرسوا حياتهم وأنشطتهم لاستكشاف عالم الأهوار. وقد شملت قائمة «المستعرقين» المختصين بالأهوار جنوب العراق أسماء لامعة في تاريخ الوجود البريطاني في الشرق الأوسط..

■ د. أسامة نور الدين
كاتب صحفي وباحث في العلاقات الدولية
Onour95@gmail.com

رؤية إفريقيا ٢٠٦٣ وأهمية الاستثمار في المورد الإنساني

ألقى مؤسس شركة مايكروسوفت الأميركية بيل جيتس، والأمين العام لمنظمة الأمم المتحدة، أنطونيو جوتيريش كلمتين خلال انعقاد القمة الـ٣٢ لمنظمة الاتحاد الإفريقي المنعقدة بالعاصمة الإثيوبية أديس أبابا، لخصا خلالها ما تحتاجه القارة الإفريقية لكي تصبح دولها في مصاف الدول المتقدمة، خصوصا وأنها تملك ما يقرب من ٩٠٪ من الموارد الخام العالمية، وإن اختلفت رؤى الرجلين فيما تحتاجه دول القارة أولا، إذ في الوقت الذي دعا فيه مؤسس شركة مايكروسوفت إلى أهمية الاستثمار في العنصر البشري، باعتبار أن القارة بحاجة لرؤية تنموية تعطي شبابها الأمل، ركز الأمين العام لمنظمة الأمم المتحدة على أهمية تحقيق السلم والأمن والتنمية المستدامة والتغيير المناخي، بالإضافة إلى إرساء منظومة الحكم الرشيد.

ورغم أن رؤيتي الرجلين تبدو متقاربة وتصب إحداهما في خدمة الأخرى، إلا أن ما لفت نظري وأعتقد أننا بحاجة ماسة إليه الآن، هو ما قاله رئيس شركة مايكروسوفت الأميركية، والذي أوضح . حسب ما أوردته العديد من وكالات الأنباء. أن رؤية إفريقيا ٢٠٦٣، تتضمن العديد من البنود الإيجابية مثل تدشين البنى التحتية وشبكات المواصلات والاتصالات، ولكن العنصر الرئيسي هو المورد الإنساني والخبرة والأشخاص الذين سيدرسون وينفذون هذه الأعمال، وبهذه الكلمات البسيطة وضع جيتس يده على الجرح الإفريقي النازف، والمتمثل في العنصر البشري، ذلك العنصر الذي تم استعباده واستبعاده من معادلات التنمية والاستثمار على مدار عقود طويلة، تم خلالها نهب الموارد والثروات، والتعامل مع الشعوب الإفريقية على أساس أنها شعوب درجة ثانية، إن لم تكن ثالثة، وأنها لا تصلح لا للقيادة ولا للتقدم، وذلك بالرغم من نجاح رجالاتها في إثبات الذات وامتلاك عناصر القيادة في العديد من دول العالم بما في ذلك الولايات المتحدة التي نجح فيها رجال ذوو جذور إفريقية في الوصول إلى سدة الحكم.

ومن شأن نجاح الاستثمار في العنصر البشري أن يسهم في تنفيذ رؤية إفريقيا ٢٠٦٣، ليس هذا فحسب، بل وتحقيق ما دعا إليه الأمين العام لمنظمة الأمم المتحدة من سلم وأمن وتنمية مستدامة، فتحقيق أي إنجاز في تلك المجالات المهمة مرهون في حقيقة الأمر بالعنصر البشري ونجاح الاستثمار فيه، إذ من شأن ذلك أن يساعد في إخراج قيادات وشباب قادرين على العمل والإنجاز كغيرهم من شباب وقيادات المجتمع الغربي.

إن قارة إفريقيا لا تنقصها الإمكانات المادية لأنها غنية بالموارد التي تكفي العالم، وليس إفريقيا فقط، وكذلك غنية بالموارد البشرية القادرة على العمل والإنتاج بل والإبداع في ذات الوقت، ولكن هذه الموارد تفتقد للتدريب والتعليم والاستثمار الكافي والقادر على تحويلها من الكم إلى الكيف، وإذا نظرنا إلى امتلاك شعوب تلك القارة القادرة على التواصل مع العالم المتقدم لتحدثها أكثر من لغة خصوصا اللغتين الفرنسية والإنجليزية، فإن ذلك يعني القدرة على نقل الخبرات الغربية والاستفادة من التقدم الهائل في تلك الدول، وهو ما قد لا يكون متاحا لدول وقارات أخرى.

إن الاستثمار في العنصر البشري لا يقل أهمية لشعوب القارة عن الاستثمارات الأخرى، بل يعد هذا واجب الوقت، من أجل الحفاظ على موارد وثروات القارة الإفريقية وتطويرها والاستفادة منها بالشكل الذي يمكنه أن يخدم الأجيال القادمة، ويجعلها قادرة على طريق التقدم والازدهار، فإذا كانت شعوب هذه القارة قد عانت بما فيه الكفاية، فإن الأوان قد آن لتأخذ على عاتقها الانعتاق من ربقة الاستعمار الذي أثقل كاهلها عقودا وقرونا طويلة، وامتلاك قرارها وتقوية بنيانها ومن ثم الانطلاق نحو الآفاق الرحبة للمستقبل.

إن الاستثمار في العنصر البشري لا يقل أهمية لشعوب القارة عن الاستثمارات الأخرى، بل يعد هذا واجب الوقت، من أجل الحفاظ على موارد وثروات القارة الإفريقية وتطويرها والاستفادة منها بالشكل الذي يمكنه أن يخدم الأجيال القادمة، ويجعلها قادرة على الخلق والإبداع، ووضعها على طريق التقدم والازدهار، فإذا كانت شعوب هذه القارة قد عانت بما فيه الكفاية، فإن الأوان قد آن لتأخذ على عاتقها الانعتاق من ربقة الاستعمار الذي أثقل كاهلها عقودا وقرونا طويلة، وامتلاك قرارها وتقوية بنيانها ومن ثم الانطلاق نحو الآفاق الرحبة للمستقبل.

تونس: جماعة ليبية تحتجز عمالا .. واستلام ٤ عناصر إرهابية من سوريا

تونس . د.ب.أ: قال رئيس المرصد التونسي لحقوق الإنسان مصطفى عبد الكبير إن جماعة ليبية مسلحة في مدينة الزاوية تحتجز ١٤عاملا من المواطنين التونسيين، ردا على إيقاف ليبي في تونس.

وقال عبد الكبير إن العمال التونسيين جرى احتجازهم، على خلفية إيقاف مواطن ليبي داخل التراب التونسي تتعلق به دعوى قضائية وصادرة بحقه أحكام بالسجن.

ومن بين الموقوفين ١٢عاملا بمصفاة نفط واثنين من "عمال الحظائر".

وأوضح عبد الكبير، وهو ناشط معروف بمدينة بن قردان القريبة من الحدود الليبية "السلطات التونسية أخذت علما وهي تقوم باتصالات. من جهتنا نقوم بالتواصل مع مسؤولين وشخصيات سياسية ووجهاء القبائل في ليبيا للتوصل إلى حل من أجل إطلاق سراح المواطنين التونسيين".

وتتواتر عمليات الاحتجاز لمواطنين تونسيين في ليبيا على أيدي جماعات مسلحة ، على خلفية قضايا مماثلة كان أشهرها اقتحام مسلحين لقنصلية تونس بالعاصمة طرابلس عام ٢٠١٥ واحتجاز عدد من موظفيها، ردا على إيقاف قيادي ليبي بتونس ترتبط به قضية إرهابية.

وأدت الحادثة إلى قرار السلطات التونسية بغلق قنصليتها بعد الإفراج عن موظفيها مقابل إفراج القضاء التونسي عن القيادي الليبي وليد القليب.وأعادت تونس فتح قنصليتها في ٢٠١٨.

وقال عبد الكبير "هذا واقع ليبيا اليومي. عمليات الاحتجاز والاختطاف تحصل بين المواطنين الليبيين أنفسهم. ليبيا اليوم تحتاج إلى عمل كبير لعودة الدولة والقانون".

وأضاف عبد الكبير "نرفض أن تكون هناك مقايضة مع دولة ذات سيادة وبوجود قضاء مستقل.علاقاتنا ممتازة مع ليبيا ونأمل التوصل إلى حل". من جانب آخر قال متحدث باسم القطب (الجهاز) القضائي لمكافحة الإرهاب في تونس، إن السلطات التونسية استلمت أربعة عناصر إرهابية كانت تنشط في سوريا وصادرة بحقها بطاقات جلب من القضاء.

وأفاد المتحدث سفيان السليطي إن العناصر الأربعة تم استلامهم من السلطات السورية اثر "تنسيق أمني" بين البلدين.

وقال السليطي "العناصر الأربعة صادرة بحقهم محاضر تفتيش وبطاقات جلب وتتعلق بهم قضايا إرهابية.كما أنهم تلقوا تدريبات والتحقوا بتنظيم داعش المتطرف".

وبحسب المتحدث التحق المتشددون بسوريا بين ٢٠١٣ و٢٠١٥.

وأحيل اثنان من الموقوفين إلى وحدة مكافحة الإرهاب بالقرجاني في العاصمة، فيما أحيل الاثنان الآخران إلى الحرس الوطني.

وتقدر الحكومة التونسية عدد المقاتلين في مناطق النزاع في الخارج بنحو ثلاثة آلاف عنصر أغلبهم في سوريا وعدد أقل في العراق وليبيا.

وقطعت تونس خلال فترة حكم حركة النهضة ورئاسة المنصف المرزوقي عام ٢٠١٢ علاقاتها الدبلوماسية مع سوريا لدعم المعارضة السورية.

لكن مع تنحي النهضة من الحكم في ٢٠١٤ جرى استعادة العلاقات والاتصالات على مستوى رفيع بين البلدين، كما فتحت تونس قنصليتها في دمشق في العام ٢٠١٥ لتقديم خدمات لجاليتها في سوريا و"للتنسيق الأمني".

■ مباحثات بين الرئيس الفرنسي ايمانويل ماكرون ورئيس الوزراء التونسي يوسف الشاهد في قصر الإليزيه أمس. «رويترز»

■ منظر عام لمبنى السفر رقم ٣ لمطار دبي، حيث توقفت الحركة بشكل مؤقت أمس جراء طائرات مسيرة «رويترز»

طائرات مسيرة توقف رحلات مطار دبي مؤقتا

دبي . رويترز: قال متحدث باسم مطار دبي الدولي إن الرحلات توقفت مؤقتا في المطار صباح أمس بسبب تحليق طائرة مسيرة.

وذكر المطار أن التوقف استمر من الساعة ١٠١٣ حتى الساعة ١٠٤٥ قبل السماح للطائرات بالتحرك. وقال المكتب الإعلامي لحكومة دبي على تويتر "عودة حركة الطيران بشكل طبيعي في مطار دبي بعد توقف مؤقت بسبب وجود طائرة 'درون' في أجواء المطار". وأضاف المكتب إن إيقاف حركة الطيران كان "هدفه ضمان سلامة المسافرين وجميع رحلات الطيران المقلعة من المطار والقادمة إليه".

الأمم المتحدة: نقل ١٥٩ لاجئا إريتريا جوا من ليبيا إلى النيجر

طرابلس . رويترز: قالت الأمم المتحدة إن ١٥٩ لاجئا من إريتريا نُقلوا جوا يوم الأربعاء من العاصمة الليبية طرابلس إلى النيجر لإعادة توطينهم.

وذكرت المفوضية السامية للأمم المتحدة لشؤون اللاجئين أنه جرى إنقاذ هؤلاء اللاجئين من مراكز احتجاز "معظمها مكتظة وتفتقد إلى المعايير الأساسية".

وساحل ليبيا الغربي نقطة انطلاق رئيسية لآلاف المهاجرين الذي يسعون للوصول إلى أوروبا، وعادة ما يكون ذلك في قوارب مطاطية يوفرها المهربون. وتقول الأمم المتحدة إن من تتم إعادتهم إلى ليبيا بعد اعتراض خفر السواحل لهم يتعرضون عادة لانتهاكات، منها العمل القسري والتعذيب، مع مرورهم عبر شبكات التهريب والجماعات المسلحة. وقالت المفوضية "يقبع ٦٢٠٥ لاجئين ومهاجرين في مراكز الإيواء في ليبيا، منهم ٤٣٢٧ من الأشخاص المشمولين باختصاص المفوضية". وسيجري إعادة توطين اللاجئين من النيجر في دول مختلفة.

ميانمار: قائد الجيش ينفي الاضطهاد المنهج للروهينجا

طوكيو . رويترز: نفى قائد جيش ميانمار، الذي يواجه مطالبات دولية بمقاضاته بتهمة ارتكاب إبادة جماعية ضد أقلية الروهينجا، أن الجيش يمارس اضطهادا ممنهجا وقال إن هذه الاتهامات إهانة لكرامة بلاده. وفي أول مقابلة مطولة منذ الحملة التي أطلقها جيش ميانمار في عام ٢٠١٧، شكك الجنرال مين أونج هلاينج في تقديرات الأمم المتحدة بفرار نحو ٧٣٠ألفا من الروهينجا إلى بنجلاديش ورواياتهم عن ارتكاب الجيش انتهاكات، وقال إن اللاجئين لُقنوا هذه الأقوال. وأضاف في المقابلة التي نشرتها صحيفة أساهي شيمبون اليابانية "النقد دون أي دليل مؤكد يهين كرامة البلد". وبدأ الجيش هجومه في ولاية راخين عام ٢٠١٧ ردا على سلسلة من الهجمات نفذها مسلحون من الروهينجا على نقاط أمنية بالقرب من حدود بنجلاديش.

■ ليبيون يجلسون على أحد المقاهي في درنة «رويترز»

الجيش الأميركي ينفي المشاركة في غارة على موقع للقاعدة في ليبيا

القاهرة . رويترز: نفى الجيش الأميركي المشاركة في غارة على موقع لتنظيم القاعدة في مدينة أوباري الليبية، فيما يتناقض مع تصريح لمسؤول ليبي.

كان المتحدث باسم فائز السراج، رئيس المجلس الرئاسي لحكومة الوفاق الوطني ومقرها طرابلس قد قال في بيان مساء يوم الأربعاء إن قوات أميركية ليبية مشتركة "قصفت"موقعا يتمركز به عدد من أفراد تنظيم القاعدة بضواحي مدينة أوباري.

وقال المتحدث محمد السلاك في بيان "يأتي هذا العمل المشترك بين المجلس الرئاسي لحكومة الوفاق الوطني والحكومة الأميركية، متزامنًا مع لقاء وزير الخارجية الأميركي مايك بومبيو، ووزير الخارجية محمد سيالة في الاجتماع الدولي لمكافحة تنظيم داعش الأسبوع الماضي". لكن القيادة العسكرية الأميركية في إفريقيا، المسؤولة عن القوات الأميركية في المنطقة، قالت إنه رغم دعم الولايات المتحدة لما تصفها بجهود الحكومة الليبية المعترف بها دوليا في مكافحة الإرهاب، إلا أن القوات الأميركية لم تشارك في الغارة.

وقالت في بيان "القيادة الأميركية في إفريقيا لم تشارك في الغارة التي جرى الإبلاغ عنها على موقع للقاعدة في أوباري في ليبيا يوم الأربعاء ١٣فبراير ٢٠١٩". وأضافت "القيادة الأميركية في إفريقيا لم تشن أي ضربات جوية في ليبيا في ٢٠١٩".

المخابرات البريطانية: تنظيم القاعدة عاود الظهور بدرجة ما

ميونيخ . رويترز: قال مدير المخابرات البريطانية أليكس يانجر إن العلاقات الأمنية بين بريطانيا وحلفائها الأوروبيين تخيم عليها مشاكل مشتركة مثل التعامل مع المقاتلين المسلحين والعائدين إلى أوروبا بعد انهيار "الخلافة" التي أعلنها تنظيم داعش في سوريا والعراق. وأضاف في تصريحات للصحفيين في ميونيخ "نحن قلقون جدا من هذا لأن كل التجارب تشير إلى أنه بمجرد دخول شخص ما في هذا النوع من الصلات فإنه يكتسب على الأرجح المهارات ويكون قد شكل العلاقات التي ربما تجعل منه شخصا في غاية الخطورة". وأضاف أن تنظيم القاعدة عاود الظهور بدرجة ما نتيجة تراجع داعش. وقال "القاعدة التي كانت دائما في حالة خصومة مع داعش... عاودت الظهور بدرجة ما نتيجة تراجع داعش".

■ مجموعة من السياح في جولة على ظهور الجمال بأهرامات الجيزة أمس «رويترز»

الأمن المصري يحبط هجوما بـ«ناسفة»

القاهرة.رويترز: قالت وزارة الداخلية المصرية إن عناصر من جماعة الإخوان المحظورة حاولت استهداف قوة أمنية بعبوة ناسفة بدائية الصنع في ميدان الجيزة غرب القاهرة.

وقالت في بيان "قام عناصر من جماعة الإخوان الإرهابية بمحاولة استهداف قول أمني بعبوة بدائية الصنع بمحيط مسجد الاستقامة بميدان الجيزة.قام على الفور خبراء المفرقعات من قوات الحماية المدنية بإبطال مفعولها".

وقال مصدران أمنيان إن شرطيين وثلاثة مدنيين أصيبوا بجروح طفيفة في انفجار قنبلة خلال محاولة إبطال مفعولها في ميدان الجيزة.

وأضاف المصدران أن القنبلة وقنبلة أخرى تمكنت الشرطة من إبطال مفعولها وضعتا بالقرب من سيارتي شرطة كانتا تؤمنان صلاة الجمعة في مسجد الاستقامة. وتابعا أن الشرطة أبطلت مفعول قنبلة ثالثة عثر عليها قرب جامعة القاهرة التي توجد في محافظة الجيزة أيضا.

موريتانيا تواجه «الإسلام السياسي» بمؤسسة دينية حكومية

نواكشوط.د.ب.أ: أقر مجلس الوزراء الموريتاني إنشاء "مؤسسة المحظرة الشنقيطية الكبرى" وهي مؤسسة جامعية دينية في ثوب التعليم الديني الأصيل، في خطوة تهدف لمواجهة مؤسسات التعليم ذات الطابع الديني التي تسيطر عليها تيارات الإسلام السياسي خاصة جماعة الإخوان في موريتانيا. وقال وزير الشؤون الإسلامية والتعليم الأصلي أحمد ولد أهل داوود في مؤتمر صحفي في نواكشوط :إن الحكومة صادقت في اجتماعها الخميس على مشروع مرسوم يقضي بإنشاء وتنظيم وسير مؤسسة للتعليم العالي تدعى "المحظرة الشنقيطية الكبرى". وأوضح الوزير أن المراحل الدراسية بالمحظرة الكبرى ستتوزع بين الإجازة ودرجة الماجستير والدكتوراه وسيكون مقرها بمدينة "أكجوجت" شمال البلاد (٢٥٦ كيلومترا شمال العاصمة).

مجلس الأمن يدين الهجوم الإرهابي في إيران

نيويورك . د.ب.ا: أدان أعضاء مجلس الأمن وبأشد العبارات "الهجوم الإرهابي الشنيع والجبان" الذي وقع في محافظة سيستان . بالوجستان جنوب شرق إيران، الأربعاء. وأكد أعضاء المجلس في بيان صحفي من جديد أن الإرهاب بجميع أشكاله ومظاهره يشكل أحد أخطر التهديدات للسلم والأمن الدوليين، بحسب إذاعة الأمم المتحدة، بحسب مركز أخبار الأمم المتحدة. وشدد بيان المجلس على ضرورة مساءلة مرتكبي أعمال الإرهاب هذه ومنظميها وممولیها ورعاتها وتقديمهم للعدالة. كان الحرس الثوري الإيراني قد أعلن أن ٢٧ شخصا لقوا حتفهم واصيب ١٣آخرين في اعتداء إرهابي بسيارة ملغومة استهدف حافلة كانت تقل عددا من جنوده مساء الاربعاء الماضي، في محافظة سيستان وبلوجستان. وأعلن جيش العدل، وهو مجموعة انفصالية ، مسؤوليته عن الهجوم، وفقا لوكالة الأنباء الإيرانية (إرنا).

تتمات .. تتمات .. تتمات .. تتمات .. تتمات .. تتمات .. تتمات .. تتمات .. تتمات .. تتمات .. تتمات .. تتمات ..

جلالة السلطان

أعرب جلالة السلطان المعظم من خلالها عن خالص التهاني وصادق التمنيات لها بموفور الصحة والهناء ولشعب جمهورية ليتوانيا الصديق باطراد التقدم والنماء.

السلطنة تدين

مجددة موقفها الرافض للعنف والتطرف والإرهاب بكل صوره وأشكاله. كما أعرب البيان عن خالص التعازي والمواساة لذوي الضحايا متمنية للجرحى الشفاء العاجل."

تقنية معززة

وتتم بهذه الطريقة زراعة بروتوبلاست أو خلايا أو أنسجة أو أجنة داخل أنابيب مختبرية، وفي أوساط غذائية خاصة وتحت ظروف بيئية وتعقيمية متحكم بها. كما أن فوائدها تتعدى مجرد الإكثار إلى التهجين واستنباط نباتات جديدة، حيث يمكن بواسطتها اختصار كثير من الوقت والجهد والتكاليف. ومع بدء تطبيق هذه التقنية منذ بداية التسعينيات، باتت السلطنة تمتلك حاليًا مركزًا يعد من أحدث المراكز في المنطقة يدار بأيدٍ عمانية ذات مستوى عالٍ من الأداء، حيث تم تزويده بكل المستلزمات الضرورية، مع الاستمرار في تدريب الكوادر العمانية المتخصصة في هذا المجال، إضافة إلى الاستعانة بالخبرات الإقليمية والعالمية للوصول إلى الأهداف المرسومة. وبالنظر لوجود مشروع زراعة المليون نخلة وما يحتاجه هذا المشروع من فسائل نخيل ذات نوعية جيدة، فإن هذه التقنية سيكون لها دور فاعل في تزويد هذا المشروع بالفسائل الجيدة من النخيل، والتي ستسهم إسهامًا فعالًا في تطوير زراعة محصول النخيل في السلطنة.

الجيش السوري

خلال الأربع والعشرين ساعة المقبلة، بينما ينتظر الحلفاء الأوروبيون وروسيا كيفية تنفيذه للقرار الذي اتخذه في ديسمبر الماضي لسحب القوات الأميركية من سوريا. وقال ترامب خلال مناسبة في البيت الأبيض "لدينا الكثير من الإعلانات العظيمة التي لها علاقة بسوريا ونجاحنا في القضاء على الخلافة والتي سيتم الإعلان عنها خلال الأربع والعشرين ساعة القادمة". ميدانيا، ذكر مصدر عسكري رفيع المستوى لوكالة "سبوتنيك" الروسية أن "التعزيزات العسكرية الجديدة للجيش السوري تأتي ضمن إطار تمكين جبهات ريف حماة وإدلب، والاستعداد لشن عمل عسكري باتجاه المنطقة "منزوعة السلاح" بين ريفي حماة وإدلب، والتي تتمركز بها المجموعات الإرهابية المسلحة وعلى رأسها تنظيم جبهة النصرة الإرهابي الذي يعمل ومنذ سيطرته على كامل مناطق إدلب منذ أسابيع قليلة، على مهاجمة مواقع الجيش السوري واستهداف القرى والبلدات القريبة من خطوط التماس في ريفي حماة وإدلب". وكشف المصدر أن معركة إدلب ستكون عبر عدة مراحل والهدف الحالي من أي عمل عسكري محتمل للقوات السورية على جبهات ريف حماة وإدلب، هو حماية المدنيين المتواجدين في القرى والبلدات القريبة التي تتعرض بشكل شبه يومي لصواريخ "النصرة"، ولذلك يجب توسيع دائرة الأمان حول هذه البلدات في بداية الأمر، ثم التفكير باستعادة مساحات إضافية من ريف إدلب.وتأتي تعزيزات الجيش السوري الجديدة باتجاه ريفي حماة الشمالي وإدلب الجنوبي بعد أيام على استهداف الجماعات الإرهابية المسلحة لنقطة عسكرية سورية بالقذائف المذخرة بغاز الكلور السام، ما يثير المخاوف من إمكانية استهداف هذه التنظيمات الإرهابية للمدنيين في القرى المنتشرة على طول حدود المنطقة منزوعة السلاح، وخاصة أن "جبهة النصرة" والجماعات المرتبطة بها تعتدي بشكل متكرر بالقذائف الصاروخية على الأحياء السكنية المتاخمة لمناطق سيطرتها، وقد عمل تنظيم "جبهة النصرة" خلال الأشهر الماضية على نقل ونشر الأسلحة الكيميائية التي تصله عبر الحدود التركية في كافة جبهات المنطقة منزوعة السلاح وبحوزة مختلف الفصائل المتحالفة معه.

جرحى بقمع الاحتلال

وأشارت مصادر ميدانية فلسطينية لمراسلنا إلى أن عشرات الآلاف توافدوا إلى مخيمات العودة الـ٥ قرب السياج الفاصل مع فلسطين المحتلة عام ١٩٤٨.وكعادتها في كل جمعة، باغتت قوات الاحتلال المشاركين السلميين بإطلاق الرصاص الحي والغاز السام، مما أسفر عن إصابة عدد منهم بالرصاص والاختناق.

وانطلقت مسيرة العودة وكسر الحصار بـ٣٠ مارس الماضي بالمناطق الشرقية لقطاع غزة، بمشاركة آلاف الفلسطينيين أسبوعيًا المطالبين بحق العودة ورفع الحصار الإسرائيلي المتواصل على غزة منذ ١٢عامًا. وأدى قمع قوات الاحتلال الإسرائيلي للمسيرات التي تتعاظم أيام الجمعة إلى ارتقاء أكثر من ٢٥٠ شهيدًا؛ فيما أصيب نحو ٢٣ألفًا آخرين بجراح متفاوتة.

الرئيس الأميركي

وقال ترامب من حديقة الورود في البيت الأبيض "سوف أوقع على حالة طوارئ وطنية". مضيفا :"نشهد غزوا بالمخدرات وغزوا من قبل العصابات وغزوا بشريا وهذا غير مقبول".

وطالب ترامب الكونجرس بتخصيص تمويل لبناء الجدار في مشروع قانون الموازنة العامة لتحقيق أحد أكبر تعهداته الانتخابية في ٢٠١٦. ومن المقرر أن يوقع ترامب على مشروع قانون الموازنة اليوم السبت بعد أن أقرها الكونجرس بأغلبية كبيرة مساء أمس الأول الخميس دون تمويل للجدار مما شكل هزيمة تشريعية لترامب. وسيسمح إعلان حالة الطوارئ لترامب باستقطاع تمويل خصصه النواب لأغراض أخرى لبناء الجدار لكن بشرط ألا تتدخل محاكم أو الكونجرس لمنعه من هذا الإعلان.

في سياق متصل، هددت النائب العام لولاية نيويورك الأميركية باتخاذ إجراء قضائي ضد إعلان الرئيس دونالد ترامب حالة الطوارئ الوطنية وقالت ليتشا جيمس في بيان : "لن نقبل انتهاك السلطة هذا، وسنقاوم بكل الأدوات القانونية التي تحت تصرفنا".

من جهتهما قال أكبر عضوين ديمقراطيين بالكونجرس الأميركي الرئيس دونالد ترامب انتهك سلطة تخصيص الأموال العامة التي يمنحها الدستور للكونجرس بإصدار إعلان طوارئ لتخصيص أموال لبناء سياج حدودي وهددا بتحرك قضائي.وقالت رئيسة مجلس النواب نانسي بيلوسي والسيناتور تشاك شومر زعيم الديمقراطيين بمجلس الشيوخ في بيان مشترك "إن الكونجرس سيدافع عن سلطاتنا الدستورية في الكونجرس، وفي المحاكم، وأمام الجمهور بكل وسيلة متاحة".وأضاف شومر وبيلوسي أن "الكونجرس لن يترك الرئيس يمزق الدستور".

الحكومة اليمنية

لمرور المساعدات الإنسانية.ووجه رئيس الفريق الحكومي في لجنة إعادة تنسيق الانتشار، صغير بن عزيز، أمس رسالة إلى لوليسجارد، أبلغه فيها بفتح ممرات من كيلو ٨ باتجاه كيلو١٦وباتجاه خط ٦٠ والخط الساحلي، إضافة إلى استعداد قوات الشرعية لتسهيل الوصول إلى الإغاثة الإنسانية في مطاحن البحر الأحمر وإخراجها عبر الخط الساحلي الواقع تحت سيطرتها، وذلك وفقا لقناة "العربية" على موقعها الالكتروني. واقترح رئيس الفريق الحكومة، مسارا آخر لمرور الإغاثة الإنسانية، في حال رفض "أنصار الله"، فتح الطرق الخاضعة لها في مدينة الحديدة.

مقتل ٩ دواعش

وتمكنت من قتل تسعة من عناصر" داعش" وتدمير خمسة أنفاق داخل جبال العطشانة". وتشهد مناطق محافظة نينوى وخاصة القريبة من الحدود السورية نشاطا لعناصر"داعش"، الذين ينفذون عمليات مسلحة ضد القوات العراقية والمدنيين، على الرغم من إعلان الحكومة العراقية قبل أكثر من عام القضاء على تنظيم "داعش" عسكريا.

هافانا تتهم واشنطن بتحريك قوات والتأهب للتدخل

فنزويلا: مادورو يوسع معركة قانونية .. والمعارضة تعلن تأمين مساعدات بـ١٠٠ مليون دولار

كراكاس . عولصم . كالات: وسعت حكومة الرئيس الفنزويلي نيكولاس مادورو معركة قانونية ضد مساعي المعارضة للإطاحة به، بينما قالت المعارضة إنها نجحت في تأمين مساعدات بأكثر من ١٠٠ مليون دولار.

في غضون ذلك اتهمت كوبا الولايات المتحدة بتحريك قوات خاصة سرا لمناطق أقرب إلى فنزويلا في إطار خطة للتدخل.

وذكر "إعلان الحكومة الثورية" أن الأحداث التي وقعت في الآونة الأخيرة في فنزويلا ترقى لأن تكون محاولة انقلاب فشلت حتى الآن.

وذكر الإعلان أن هذه الأحداث دفعت الولايات المتحدة إلى فرض عقوبات صارمة سببت ضررا "أكبر ١٠٠٠ مرة" من المساعدة التي تحاول فرضها على البلد.

وتقول المعارضة إن رئاسة مادورو غير شرعية لأنه فاز في انتخابات صورية، وتسعى لانتزاع السيطرة منه على قطاع النفط في البلد العضو بمنظمة البلدان المصدرة للبترول (أوبك) وتسليم مساعدات لسكان يعانون من نقص الغذاء والدواء.

ويقول مادورو إن هذا جزء من استراتيجية لتنفيذ انقلاب بدعم أميركي وتعهد بالبقاء في السلطة برغم اعتراف حوالي ٥٠ دولة بزعيم المعارضة خوان جوايدو رئيسا للبلاد. ويحتفظ مادورو بدعم روسيا والصين، كما يسيطر على مؤسسات الدولة بما فيها الجيش.

وقال المدعي العام في فنزويلا طارق صعب أمس الاول إن مكتبه فتح تحقيقا مع مديرين جدد عينتهم المعارضة لشركة النفط المملوكة للدولة ومصفاتها الأميركية سيتجو، أهم أصول البلاد في الخارج.

وبعد ذلك، منعت المحكمة العليا الموالية لمادورو أعضاء مجلس الإدارة المقترحين من المعارضة من مغادرة البلاد. ومن المعتقد أن بعضهم على الأقل خارج فنزويلا بالفعل.

وقال صعب إن جوايدو أقدم بشكل غريب على القيام بتلك التعيينات من أجل إرضاء المصالح الأجنبية وزعزعة استقرار البلاد.

وأضاف وفقا لحساب مكتبه على تويتر "المديرون الوحيدون المعينون بشكل قانوني لمجالس إدارة شركة بتروليوس دي فنزويلا (الحكومية) والوحدات التابعة لها هم ... الذين عينتهم السلطة التنفيذية".

■ مجموعة من الفنزويليين يتجمعون في ملعب بكوكوتا على الحدود مع كولومبيا. رويترز

من جانبه تحدث كارلوس فيكيو ممثل جوايدو لدى الولايات المتحدة في مؤتمر بشأن المساعدات عُقد بمقر منظمة الدول الأميركية في واشنطن، وحث المجتمع الدولي على دعم توصيل المساعدات إلى فنزويلا.

وقال فيكيو ومساعدوه إنهم تلقوا تعهدات بمساعدات إنسانية بأكثر من ١٠٠ مليون دولار من الولايات المتحدة ودول أخرى، وشمل ذلك تعهدات سابقة وتعهدات جديدة خلال المؤتمر.

وأضاف في المؤتمر الذي حضره دبلوماسيون وممثلون عن عشرات الدول "يجب أن نفتح آلاف النوافذ لجلب المساعدات إلى فنزويلا".

رئيس هايتي يرفض التنحي رغم احتجاجات عنيفة

بورت أو برنس . رويترز:وجه رئيس هايتي جوفينيل مويز عبارات شديدة اللهجة في أول خطاب له منذ اندلاع احتجاجات عنيفة في العاصمة متحديا الدعوات للإطاحة به لكنه حث على إجراء حوار لمعالجة التضخم المتزايد وسوء الاستخدام المزعوم للأموال.

وعلى مدى أيام طالب آلاف المحتجين باستقالة مويز وإجراء تحقيق مستقل حول أموال اتفاق بتروكاريبي وهي تحالف بين دول الكاريبي وفنزويلا.

وكان الغرض من الاتفاق الخاص بشراء الطاقة هو المساعدة في توفير الأموال اللازمة للتنمية في البلد الفقير الذي ضربته الكوارث الطبيعية ويصنفه البنك الدولي على أنه أفقر دولة في الأميركيتين.

وألقت الاحتجاجات، التي تردد أنها أسفرت عن مقتل عدة أشخاص وإصابة آخرين، الضوء على مخاوف واسعة النطاق بشأن حالة الاقتصاد وسط تضخم متزايد ومشقة يتكبدها السكان لتوفير الاحتياجات الأساسية.

وفي خطاب ألقاه في القصر الرئاسي قال مويز يوم الخميس إنه لن يسلم البلاد لمهربي المخدرات مؤكدا أن الحوار هو السبيل الوحيد للحيلولة دون اندلاع حرب أهلية.

وتابع "أنا جوفينيل مويز رئيس الدولة.. لن أسلم البلاد للعصابات المسلحة ومهربي المخدرات" في إشارة إلى مسؤولين حكوميين قال إنهم خرجوا إلى الشوارع مع "زعماء عصابات مطلوبين بموجب القانون".

أميركا تتعهد بالتنسيق مع الحلفاء بشأن أي انسحاب من أفغانستان

بروكسل . رويترز: سعى باتريك شاناهان القائم بأعمال وزير الدفاع الأميركي لطمأنة شركاء بلاده في حلف شمال الأطلسي وقال إن أي سحب محتمل للقوات الأميركية من أفغانستان سيكون بالتنسيق معهم.

وعقد مسؤولون أميركيون عدة جولات من المحادثات مع حركة طالبان في قطر منذ العام الماضي فيما يعتبر على نطاق واسع أكثر مساعي السلام جدية في الحرب المستمرة منذ ١٧ عاما. وأشادت الحركة والولايات المتحدة بالتقدم بعد انتهاء أحدث جولة محادثات في الشهر الماضي، رغم أن دبلوماسيين غربيين على اطلاع على المناقشات يقولون إنه لا يزال هناك كثير من العقبات الصعبة. وقال شاناهان إنه أبلغ نظراءه في الحلف بأن التحالف الذي تقوده الولايات المتحدة سيعمل على زيادة ما وصفه بالنفوذ الدبلوماسي على طالبان مع سعي الغرب إلى تسوية سياسية.

وقال في تصريحات للصحفيين بعد مشاركته في أول اجتماع لوزراء الدفاع في الحلف منذ استقالة سلفه في ديسمبر "لن يحدث خفض من جانب واحد للقوات بل سيكون منسقا... خرجنا من هنا أكثر قوة وتنسيقا بكثير".

كان الرئيس الأميركي دونالد ترامب قد قال في خطاب حالة الاتحاد الأسبوع الماضي إن التقدم في المفاوضات مع حركة طالبان سيسمح بخفض عدد القوات الأميركية في أفغانستان البالغ قوامها حاليا نحو ١٤ ألف جندي والتركيز مجددا على مكافحة الإرهاب. ويجتمع مفاوضون من طالبان مع نظرائهم الأميركيين في ١٨ من فبراير في العاصمة الباكستانية اسلام اباد.

بومبيو يجتمع مع موجيريني بعد اتهامات بنس بشأن إيران

بروكسل . رويترز: اجتمع وزير الخارجية الأميركي مايك بومبيو مع مسؤولة السياسة الخارجية في الاتحاد الأوروبي فيدريكا موجيريني في بروكسل بعد يوم من اتهام نائب الرئيس الأميركي حلفاء واشنطن الأوروبيين بمحاولة تقويض العقوبات التي فرضتها واشنطن على إيران.

وكان اجتماع بومبيو مع موجيريني مقررا قبل انتقادات بنس للقوى الأوروبية خلال مؤتمر للسلام في الشرق الأوسط عقد في وارسو الخميس لم تحضره موجيريني بسبب تعارض الموعد مع موعد آخر في حلف شمال الأطلسي.

واستقبلت موجيريني، التي ساهمت في إبرام الاتفاق النووي بين إيران والقوى العالمية في عام ٢٠١٥، بومبيو أمام مقر الاتحاد الأوروبي في بروكسل قبل أن يضمهما افطار عمل من المقرر أن يستمر ساعة.

وهزت موجيريني رأسها ولم ترد على سؤال من الصحفيين بشأن رأيها في تصريحات بنس في وارسو امس الاول التي اتهم خلالها الاتحاد الأوروبي بمحاولة تقويض أثر العقوبات الاقتصادية الأميركية على إيران.

النواب الأميركي يوافق على تمويل الحكومة .. وبانتظار الطوارئ

واشنطن . وكالات: أقر مجلس النواب الأميركي مشروع قانون لتمويل الحكومة الاتحادية في تصويت نهائي، وذلك بعد تصويت بالموافقة في مجلس الشيوخ

وصوت ٣٠٠ عضو لصالح مشروع القانون مقابل رفض ١٢٨ عضوا فيما ذكر البيت الأبيض أن الرئيس الأميركي سيوقع كذلك على مشروع القانون لتفادي إغلاق حكومي جديد، وسيعلن حالة طوارئ وطنية. ويقول الديمقراطيون إنه لا توجد حالة طوارئ وطنية على الحدود الأميركية المكسيكية ويدرسون إجراء قانونيا. ومن المحتمل أن تتخذ جماعات الحريات المدنية غير الربحية إجراءات بالمحاكم أيضا.

ولا يشمل مشروع قانون التمويل الـ ٥٫٧ مليار دولار التي طلبها ترامب لتوسيع نطاق الجدار الحدودي، ولكنه يخصص ١٫٣٧٥ مليار دولار لبناء أسيجة على طول الحدود الجنوبية الغربية.

وندد اثنان من القادة التشريعيين في الحزب الديمقراطي الأمريكي بخطة الرئيس دونالد ترامب لإعلان حالة الطوارئ الوطنية.

تصاعد التوتر بين الهند وباكستان بعد هجوم كشمير

نيودلهي.سريناجار (الهند).وكالات: تصاعد التوتر بين الهند وباكستان بعد تفجير سيارة في كشمير في هجوم أودى بحياة ٤٤ من قوات الأمن الهندية لتلقي الهند بالائمة على باكستان.

والهجوم الذي وقع قبل بضعة أشهر من انتخابات عامة في الهند هو الأسوأ في جامو وكشمير منذ عقود على الرغم من تمرد مستمر منذ وقت طويل.

وتوعد رئيس الوزراء الهندي ناريندرا مودي برد قوي حيث قال في كلمة ألقاها بعد اجتماع مع مستشاريه الأمنيين في وقت سابق لمناقشة الخيارات "سنقوم بالرد المناسب، لن نسمح لجارتنا بزعزعة استقرارنا".

وأعلنت ما تسمى جماعة جيش محمد المتشددة المتمركزة في باكستان مسؤوليتها بعد وقت قصير من قيام مفجر انتحاري يستقل سيارة ملغومة بالاصطدام بحافلة تقل أفرادا من قوة الشرطة الاحتياطية المركزية امس الاول.

وقال مصدر حكومي إن الهند استدعت سفير باكستان لديها للاحتجاج على الهجوم وقدمت مذكرة دبلوماسية تطالب إسلام اباد بالتحرك ضد الجماعة المسلحة التي أعلنت مسؤوليتها عنه.

وقال المصدر إن فيجاي جوكلي وزير الدولة الهندي للشؤون الخارجية استدعى سفير باكستان سهيل محمود و"قدم احتجاجا شديد اللهجة فيما يتصل بالهجوم الإرهابي في بولواما".

وحث البيت الأبيض باكستان في بيان على "أن تنهي فورا الدعم والملاذ الآمن الذي يُقدم لكل الجماعات الإرهابية العاملة على أراضيها".

وقالت الهند إن لديها "أدلة دامغة" على ضلوع باكستان في الهجوم. وردت الحكومة الباكستانية بنفي صارم بينما وصفت الهجوم بأنه يبعث على "القلق البالغ".

وبينما أثار الهجوم موجة غضب عارمة في وسائل التواصل الاجتماعي في الهند ومطالبات أيضا بالقصاص شرح آرون جيتلي أحد أبرز وزراء الحكومة التي يقودها القوميون الهندوس الرد الدبلوماسي الذي تعتزم الهند القيام به.

وقال جيتلي الذي يشغل منصب وزير المالية للصحفيين "ستبدأ وزارة الشؤون الخارجية باتخاذ كل الخطوات الممكنة التي يجب اتخاذها لضمان العزلة الكاملة لباكستان في المجتمع الدولي".

وأضاف أن ذلك سيشمل كخطوة أولى إلغاء الهند لامتيازات (الدولة الأولى بالرعاية) التجارية الممنوحة لباكستان على الرغم من أن حجم التبادل التجاري بين البلدين يصل بالكاد إلى ملياري دولار.

ووقع آخر هجوم كبير في كشمير في عام ٢٠١٦ عندما أغار متشددو جيش محمد على معسكر للجيش الهندي وقتلوا ٢٠ جنديا.

وبعد أسابيع أمر مودي بضربة عسكرية للمواقع المشتبه بأنها تابعة للمتشددين عبر الحدود في كشمير الخاضعة لباكستان.

وعندما اكتسح مودي انتخابات عام ٢٠١٤ تعهد باتخاذ موقف حازم من باكستان. وكانت الدولتان قد خاضتا ثلاث حروب منذ استقلالهما عن بريطانيا عام ١٩٤٧ اثنتان منهما بسبب كشمير. وعلى نطاق واسع يعتبر خط المراقبة الذي يمثل الحدود الفاصلة بين شطري كشمير من أخطر النقاط الساخنة في العالم، خاصة بعد أن صارت الهند وباكستان دولتين نوويتين في عام ١٩٩٨.

■ هنود وبنجلاديشيون يتجمعون في قرية حدودية للم الشمل وتبادل الهدايا. «أ ف ب»

مقتل جنديين وأربعة متمردين في اشتباك جنوب الفلبين

مانيلا . د.ب.أ: ذكر الجيش الفلبيني أن جنديين وأربعة أشخاص يعتقد أنهم متمردون شيوعيون، قُتلوا في تبادل لإطلاق النار جنوب الفلبين، بعد أن هاجم المتمردون فريقا تابعا للجيش كان يقوم ببناء قاعدة جديدة لدورية عسكرية.

وكان حوالي ٣٠ متمردا شيوعيا هاجموا موقع البناء في قرية "دالوانجان" بمدينة مالايبالاي، على بعد ٨٤٨ كيلومترا إلى الجنوب من مانيلا، مساء امس الاول، مما تسبب في حدوث الاشتباك.

وذكر تقرير عسكري أن المتمردين "تغلبوا في نهاية المطاف على" فريق البناء، المكون من ١١ عضوا. وقُتل جنديان في المواجهة قبل أن يلوذ المتمردون بالفرار.

وأضاف التقرير أنه تم إرسال قوات إضافية لمطاردة المتمردين، مما أدى إلى حدوث اشتباك آخر، أسفر عن مقتل أربعة متمردين.

وتابع الجيش أن بناء القاعدة الأمنية جاء بناء على طلب السكان في القرية، الذين اشتكوا من ابتزاز المتمردين.

ويقاتل المتمردون الشيوعيون الحكومة الفلبينية منذ أواخر ستينيات القرن الماضي، مما يجعل الحركة واحدة من أقدم حركات التمرد اليساري في آسيا.

وأنهى الرئيس رودريجو دوتيرتي محادثات سلام مع المتمردين الشيوعيين في نوفمبر ٢٠١٧ . وفشلت جهود استئناف المحادثات، وسط تصاعد الهجمات من قبل المتمردين.

«الشيوخ الأميركي» يؤكد تعيين وليام بار وزيرا للعدل

واشنطن . رويترز: أكد مجلس الشيوخ الأميركي تعيين وليام بار وزيرا للعدل ليضع بذلك المحامي المخضرم في موضع الإشراف على التحقيق الذي يجريه المحقق الخاص روبرت مولر منذ فترة طويلة بشأن ما إذا كانت حملة الرئيس دونالد ترامب الانتخابية في عام ٢٠١٦ قد تواطأت مع روسيا.

جاء تصويت المجلس بأغلبية ٥٤ صوتا مقابل ٤٥ لصالح تعيين بار، واتسم بطابع حزبي إلى حد بعيد. فقد عارض ديمقراطيون كثيرون تعيين بار خشية ألا يعلن بصورة كاملة نتائج تحقيق مولر. لكن رفاق ترامب الجمهوريين يسيطرون على مجلس الشيوخ، لذا كان تأكيد تعيين بار مضمونا فعليا.

وذكرت متحدثة باسم وزارة العدل أن بار سيؤدي اليمين البيت الأبيض أمام رئيس المحكمة العليا جون روبرتس.

وقال لينزي جراهام رئيس اللجنة القضائية بمجلس الشيوخ "اليوم يوم عظيم لوزارة العدل بتأكيد تعيين وليام بار في منصب وزير العدل التالي". وأضاف "هو رابط الجأش في وقت مضطرب وسيجلب لوزارة العدل الإصلاح الذي تشتد الحاجة إليه".

ألمانيا لا تريد خلافا مع أميركا حول نفقات التسليح

«ميونيخ للأمن»: على أوروبا ألا تكون جماعة مشوشة

ميونيخ .د.ب.أ: قبيل انطلاق فعاليات مؤتمر ميونيخ الدولي للأمن، دعا رئيس المؤتمر فولفجانج إشينجر الحكومة الألمانية والشركاء الأوروبيين إلى مزيد من تضافر الجهود.

وقال إشينجر في تصريحات للقناة الثانية في التليفزيون الألماني (زد دي إف)"علينا الحيلولة دون أن نظهر في أعين الخارج، مثل موسكو وبكين، كجماعة مشوشة لا تعرف إلى أين تذهب"، موضحا أن هناك حاجة إلى قوة قيادية وتعاون أكبر.

ويشارك نحو ٣٠ رئيس حكومة ودولة ونحو ٩٠ وزيرا في أهم ملتقى لخبراء السياسة الأمنية على مستوى العالم، والذي ستنطلق فعالياته اليوم على مدار يومين.

وأكد إشينجر الأهمية البالغة لتوصل الحكومة الألمانية لموقف موحد بشأن السياسة الأمنية.

يُذكر أن الائتلاف الحاكم، المكون من التحالف المسيحي المنتمية إليه المستشارة أنجيلا ميركل والحزب الاشتراكي الديمقراطي، كان يشهد خلال الفترة الماضية خلافات حول زيادة نفقات ميزانية الدفاع.

وتطالب الولايات المتحدة ألمانيا منذ سنوات بزيادة إسهاماتها في حلف شمال الأطلسي (الناتو).وقد أبدى التحالف المسيحي انفتاحا أكبر تجاه هذا الأمر من الحزب الاشتراكي الديمقراطي.

وذكر إشينجر أن موضوع توزيع الأعباء سيلعب دورا خلال المؤتمر، موضحا أن المهم ليس فقط إنفاق المزيد من الأموال، بل إنفاقها بذكاء، مؤكدا ضرورة تعزيز دمج القوات المسلحة في أوروبا، وقال: "في هذه الحالة يمكننا التأثير بشكل أكبر بكثير دون الحاجة إلى إنفاق أموال على نحو هائل".

وقيم إشينجر الوضع الأمني على المستوى العالمي بأنه يزداد توترا، وقال في إشارة إلى "دوامة التسلح" والتوترات الجيوسياسية الجديدة: "يتعين علينا نحن الأوروبيين الاستعداد جيدا على مستوى السياسة الأمنية والخارجية والدفاعية"، مضيفا أن أوروبا استراحت فترة طويلة بناء على اعتقاد بأنها آمنة لأنها محاطة بالأصدقاء فقط.

■ وزراء دفاع بريطانيا والدنمارك وألمانيا في حديث جانبي خلال افتتاح مؤتمر ميونيخ للأمن. «أ ف ب»

قادة ألمان يطالبون باستخدام الذكاء الاصطناعي في المجال الدفاعي

ميونخ .د.ب.أ: طالب ضابطان بارزان بالجيش الألماني بالإسراع من وتيرة استخدام الذكاء الاصطناعي في المجال الدفاعي، وذلك عشية انطلاق مؤتمر ميونخ الأمني.

وقال المفتش العام للجيش الألماني، اللفتنانت جنرال يورج فولمر، والأميرال مانفريد نيلسون إن هذه التكنولوجيا يمكن أن تزيد القدرة على التصرف وتُفرّغ الأفراد لمهام أخرى وتُمكن من اتخاذ قرارات أسرع. وأضافا أنه يجب الاهتمام بالجيش بشكل أكبر، ويجب أن يجري ذلك بشكل أسرع من منافسيه. وقال فولمر: "من السيء دائما أن تكون في المرتبة الثانية" مضيفا أنه من كبار المؤيدين للأنظمة الجديدة مع ضرورة النظر في المخاطر. وأشار إلى أن هناك بالفعل أنظمة آلية أو آلية جزئيا في مجالات مثل الدفاع الصاروخي. ومن جانبه، قال نيلسون، وهو أيضا قائد بحلف شمال الأطلسي (ناتو) إن "التحدي سيتمثل في تحديد الخطر الذي ستواجهه". وأضاف: "أعتقد أن فقدان طائرة بدون طيار سيكون أمرا مقبولا، لكن فقدان رجل أمر غير مقبول". يشار إلى أن الذكاء الاصطناعي يتعلق بالاعتماد على أنظمة حاسوبية وبرمجتها لتكون قادرة على استكشاف مشكلات وحلها، إلا أن منتقدي تلك التقنيات يحذرون من إمكانية خروج تلك العملية عن السيطرة أو أن تكون القرارات المتخذة بموجب تلك التكنولوجيا لا تراعي الأبعاد الأخلاقية.

بريطانيا مستعدة للخروج دون اتفاق .. ووزيرة فرنسية: احسموا قراركم وأسرعوا

لندن . باريس . وكالات: قالت أندريا ليدسوم وزيرة شؤون الدولة في مجلس العموم البريطاني إن الحكومة مستعدة للخروج من الاتحاد الأوروبي دون اتفاق ما لم يصوت البرلمان على خطة رئيسة الوزراء تيريزا ماي للانسحاب من التكتل فيما قالت وزيرة الشؤون الأوروبية الفرنسية ناتالي لوازو إن على بريطانيا أن تقرر ما ستفعله بشأن الخروج من الاتحاد الأوروبي بأسرع ما يمكن.

وصرحت ليدسوم لراديو هيئة الإذاعة البريطانية (بي. بي.سي) "بصفة أساسية، هذا ما سيحدث ما لم نصوت على اتفاق.

رئيس وزراء إسبانيا يدعو لانتخابات مبكرة

مدريد . رويترز: دعا رئيس وزراء إسبانيا بيدرو سانتشيث إلى إجراء انتخابات مبكرة يوم ٢٨ أبريل مما يمهد الطريق أمام حالة من عدم اليقين قد تستمر شهورا في رابع أكبر اقتصاد في منطقة اليورو حيث يشهد المناخ السياسي انقساما متزايدا.

ودعا سانتشيث إلى الانتخابات بعد أن صوت البرلمان ضد مشروع الميزانية الذي قدمته حكومة الأقلية التي يرأسها.

وقال سانتشيث في خطاب للأمة بثه التلفزيون بعد اجتماع للحكومة "بين عدم فعل أي شيء والاستمرار دون ميزانية، ودعوة الإسبان ليقولوا كلمتهم.. اخترت الثانية. إسبانيا بحاجة إلى مواصلة التقدم والمضي قدما بالتسامح والاحترام والاعتدال والفطرة السليمة.

"اقترحت حل البرلمان والدعوة لانتخابات يوم ٢٨ أبريل". وشكل سانتشيث الحكومة قبل أكثر قليلا من ثمانية أشهر.

■ بدر الحارثي

متابعة . يوسف بن سعيد المنذري:

تبحر عدسات المصورين في شتى الجوانب لتنقل للمتلقي اهم وابرز التفاصيل حيث تتعدد مجالات التصوير ولكل مصور ميوله في المجال ليروي شغفه ويجد فيه قناعته بوضع بصمات عنوانها الإبداع والتميز، عدسات المصورين العمانيين لها شأن دولي في المنافسة على الألقاب العالمية رغم شدة المنافسة التي تشهدها منافسات الفضاء الفوتوغرافي حيث تتميز السلطنة بتنوع مواقع الطبيعة الخلابة اضافة إلى الكنوز الأثرية والحرف التقليدية التي يجد من خلالها المصور مساحة شاسعة لاقتناص مشاهد تحاكي الماضي التليد وتجسد الموروث لتصبح الصورة تجوب قارات العالم وتعكس جماليات السلطنة.

عدسة بدر الحارثي توثق أصالة الماضي التليد ومشاهد الصناعات الحرفية التقليدية

■ مهارة واتقان الحرفة

■ أحاديث جانبية في صناعة السعفيات

■ صناعة حبل طلوع النخلة

المصور بدر بن حمدان الحارثي أراد ان يكون لعدسته طابع مختلف وذلك من خلال تسليط الضوء على الحرف اليدوية التقليدية، وقد أوضح في هذا الجانب قائلا: المصور لكي يخرج عمله متضمنا أساسيات العمل الناجح والبارز يتطلب منه معرفة الأساسيات واختيار الزاوية المناسبة، وفي الجانب المقابل صاحب الحرفة يكرس وقته ويبذل جهدا كبيرا من اجل اتقان صنعته التي تتطلب مراعاة ادق التفاصيل، ومن خلال مشاهدتي واقترابي منهم لم اتردد في توظيف عدستي نحو توثيق جهد تلك الأيادي التي تشمر عن ساعد الجد للمحافظة على هذه الموروثات كما تساهم في تعريف الأجيال بطرق صناعتها. ويسعى "الحارثي" لتحقيق طموحه بتأليف كتاب يحوي بين طياته مختلف مهن الحرف التقليدية موثقا بالصور حيث يستغل كافة المناسبات لتجميع الأعمال التي تختزل الأصالة العمانية، وقد حقق العديد من الإنجازات في مشواره مع العدسة ابرزها تحقيق الميدالية الذهبية من الجمعية العمانية للتصوير الضوئي ضمن مسابقة عمان ارت الدولية الأولى والمركز الثالث في مسابقة التصوير الضوئي ليوم النهضة المباركة والمركز الثاني في مسابقة سبلة عمان للتصوير الضوئي.

الساحة الفنية الخليجية تفقد الفنان البحريني إبراهيم بحر

فقدت الساحة الفنية الخليجية أمس، الفنان البحريني إبراهيم بحر عن عمر يناهز الـ ٦٢ عاما، بعد صراع طويل مع المرض الذي ألم به في الفترة الأخيرة. ويعد الفنان إبراهيم من الفنانين الخليجيين البارزين على الساحة الفنية الخليجية بعد تقديمه أعمالا بارزة لاقت اعجاب جماهيره في منطقة الخليج. الفنان إبراهيم بحر هو خريج المعهد العالي للفنون المسرحية عام ١٩٨٢، وحاصل على دبلوم دراسات عليا في التربية من جامعة القديس يوسف في لبنان، ومن أعماله المسرحية، مسرحية "السيد" ومسرحية "واقدساه"، ومسرحية "سوق المقاصيص"، ومسرحية "درب العدل"، كما قام بإخراج عددا من المسرحيات ومن بينها مسرحية "فاقد" ومسرحية "الدائة"، ومن الأعمال التلفزيونية "حسن ونور السنا" و"بحر الحكايات" و"رحلة العجائب" و"سرى الليل" و"ملامح بشر" و"البيت العود".

■ إبراهيم بحر

بمشاركة ٧ عروض مسرحية على مستوى محافظتي الداخلية والوسطى

مسرحية «نعيم الخرفان» تقص شريط العروض المسرحية بمسرح الشهباء بجامعة نـزوى

نزوى . من سالم بن عبدالله السالمي:

بدأت بمسرح الشهباء بجامعة نزوى العروض المسرحية ضمن تصفيات المرحلة الثانية لمسابقة الإبداع الشبابي للأندية على مستوى محافظتي الداخلية والوسطى والتي تقيمها وزارة الشؤون الرياضية، حيث دشنت مسرحية نعيم الخرفان لنادي بهلاء أول العروض بحضور جمهور كبير من محبي المسرح، وقدمت مسرحية نعيم الخرفان رسالة مبطنة للمخاطر التي يتعرض لها البعض من انتشار الفساد ومشاكل أخرى والتوعية منها من خلال قالب كوميدي ساخر وهو خطاب للوعي الداخلي وللعقل وللفكر في أن يتم منحهم القليل من النور والمسرح والنص المسرحي من تأليف بدر الحمداني وإخراج علي الهنائي.

أما العرض المسرحي الثاني بعنوان "جزيرة لانسيا" لنادي سمائل من تأليف واخراج أسامة السليمي فتعالج قضايا اجتماعية وانسانية معاصر بقالب كوميدي خفيف، يبعث الأمل للمتلقي والمشاهد، ويحثه على الاستمرار في العطاء والتقدم والبحث عن كنز الامنيات المفقود. العرض المسرحي من بطولة ناجي العوفي بدور القرصان الأصم، يوسف الرواحي بدور القرصان السكير، سعيد الخروصي بدور القرصان نحيف ومحمود الخروصي بدور القرصان السمين. ليسود التنافس بين الشخصيات المجسدة للعرض الفنتازي كما تم اختيار لجنة تحكيم من قبل اللجنة الرئيسية بديوان عام الوزارة وتكونت لجنة التحكيم من ناصر الأخزمي رئيس للجنة وطاهر الحراصي وإبراهيم القاسمي وسوف تتواصل العروض المسرحية حتى ١٦ من الشهر الجاري وأشرف على المسابقة فريق عمل مسابقة الأندية للإبداع الشبابي بمحافظة الداخلية.

■ مسرحية نعيم الخرفان

■ حضور العروض المسرحية

بتنظيم من جامعة السلطان قابوس

معرض الكتب المستعملة يركز على زرع حب المعرفة للأطفال

مسقط . العمانية: تختتم في سيتي سنتر السيب فعاليات المعرض الخيري للكتب المستعملة التاسع والذي تنظمه جامعة السلطان قابوس والذي استمر لثلاثة أيام، وسيعود ريع مبيعات الكتب إلى جمعية دار العطاء. ويتميز المعرض في هذه النسخة بأنه ركز على جانب الأطفال في زرع حب المعرفة والقراءة، حيث تم تخصيص ركنين للأطفال لتشجيعهم على القراءة والتفكير بطريقة ترفيهية، ووصل عدد الكتب المشاركة في المعرض أكثر من ١٠ آلاف كتاب، تم تجميعها من مختلف مناطق السلطنة، استقبلت المجموعة الكتب في مراكز التجميع ثم قامت بفرزها لأقسام مختلفة بالإضافة إلى مكتبة جماعة التجارة في كلية الاقتصاد والعلوم السياسية وتسعيرها بأسعار مخفضة ليتم عرضها في المعرض الخيري. ويمثل المعرض الفعالية الأساسية والرئيسية لمجموعة مركز المعلومات إذ يهدف لإعادة استخدام الكتب المستعملة ومساعدة المحتاجين من خلال التنسيق مع إحدى الجمعيات الخيرية للتبرع بجميع العوائد.

■ المعرض ضم عناوين متنوعة وركز على ثقافة القراءة لدى الطفل

تكريم تشارلوت رامبلينج بجائزة عن مجمل إنجازاتها

برلين . رويترز: قالت الممثلة البريطانية تشارلوت رامبلينج أمس الأول إنها تأثرت لحصولها على جائزة الدب الذهبي عن مجمل إنجازاتها خلال مهرجان برلين السينمائي. والممثلة التي تبلغ من العمر ٧٣ عاما، والتي بدأت مسيرتها الفنية كعارضة أزياء، اشتهرت بلعب أدوار البطولة في أفلام فنية غير تجارية. وذاع صيتها بعد أن لعبت دور ناجية من معسكر تعذيب في فيلم (ذا نايت بورتر) من إخراج ليليانا كافاني عام ١٩٧٤. ولعبت دور البطولة في أفلام أخرى مثل (جورجي جيرل) مع لين ريدجريف عام ١٩٦٦ و(ستارداست ميموريز) من إخراج وودي آلن عام ١٩٨٠ بالإضافة لعدة أفلام من إخراج الفرنسي فرانسوا أوزون في الألفية الجديدة. وفي ٢٠١٥، حصلت رامبلينج على جائزة الدب الفضي من مهرجان برلين عن دورها كزوجة في الفيلم الرومانسي الدرامي (٤٥ عاما) من إخراج أندرو هاي والذي يدور عن زوجين ينتهي زواجهما بكارثة مع استعدادهما للاحتفال بعيد زواجهما الخامس والأربعين.

■ تشارلوت رامبلينج بعد حصولها على جائزة الدب الذهبي عن مجمل إنجازاتها خلال مهرجان برلين السينمائي يوم الخميس. رويترز

أدباء العراق يهيمنون على جائزة الطيب صالح للإبداع الكتابي

عواصم . رويترز: أعلن مجلس أمناء جائزة الطيب صالح العالمية للإبداع الكتابي في السودان أسماء الفائزين في الدورة التاسعة في فروع الرواية والقصة والدراسات النقدية. وفي فرع الرواية، فاز بالمركز الأول العراقي حسن النواب عن روايته (ضحكة الكوكوبارا) بينما فاز بالمركز الثاني للمصرية دعاء جمال فهيم عن رواية (زهرة الأندلس) وجاء في المركز الثالث السوداني مهند رجب الأمين عن روايته (وقائع جبل مويا).

وفي فرع القصة القصيرة، فاز بالمركز الأول العراقي علي حسين عبيد عن مجموعته (لغة الأرض) بينما فاز بالمركز الثاني المغربي عبد الرحيم سليلي عن مجموعته (أضغاث ربيع) وجاء في المركز الثالث السوداني نادر إبراهيم عبد الحليم عن مجموعته (وجوه خارج الصورة). تأسست الجائزة في ٢٠١٠ بالتزامن مع الذكرى الأولى لرحيل الأديب السوداني الطيب صالح (١٩٢٩. ٢٠٠٩) وترعاها ماليا شركة زين-السودان للاتصالات التي تخصص ٢٠٠ ألف دولار للجوائز والفعاليات المصاحبة.

وقال رئيس مجلس أمناء الجائزة علي محمد شمو في حفل إعلان الفائزين إن هذا اليوم أصبح حدثا سنويا يترقبه المهتمون بالأدب والثقافة والفنون في السودان ومحيطه الإقليمي والعالمي. وأضاف أن الجائزة مع وصولها إلى الدورة التاسعة وُفقت في تقديم ٨١ عملا أدبيا جديدا للمكتبة العربية.

وفي فرع الدراسات النقدية التي كان موضوعها لهذا العام "تأثيرات العولمة على الكتابة الإبداعية" فاز بالمركز الأول المصري محمد محمود حسين هنيدي عن عمله (المجتمعات الافتراضية وتحولات الأنا الأنثوية) بينما جاء في المركز الثاني السوري مازن أكثم مصطفى عن عمله (انزياح أساليب الوجود في الكتابة الإبداعية بين مطابقات العولمة واختلافاتها) وحل بالمركز الثالث العراقي محمد صابر عبيد عن عمله (استراتيجية العولمة الثقافية: بعثرة المعنى وانكسار النسق الأدبي). واستقبلت الجائزة في دورتها التاسعة ٥٦٨ عملا من ٢٦ دولة. وفي الحفل الذي أقيم في الخرطوم أعلن مجلس أمناء الجائزة اختيار الباحث والأكاديمي السوداني قاسم عثمان نور "شخصية العام الثقافية".

■ شعار الجائزة

www.alwatan.com

alwatanoman

صوتك

رفع ميزانية

طوكيو . العمانية: أعلنت اللجنة المنظمة لدورة الألعاب الأولمبية الصيفية المقبلة بالعاصمة اليابانية «طوكيو ٢٠٢٠» امس رفع ميزانية حفلي افتتاح وختام الدورة بنسبة ٤٣ بالمائة، لتصل إلى ١٣ مليار ين ياباني (١١٧ مليون دولار). وكانت ميزانية الحفلين قد قدرت بمبلغ ١ر٩ مليار ين عندما حصلت طوكيو في ٢٠١٣ على حق استضافة الدورة، ولكن المبلغ لم يكن كافيا مثلما شهدت الميزانية الإجمالية للاستضافة. ومع ذلك لا تزال الميزانية الجديدة المقدرة بـ١١٧ مليون دولار أقل مما أنفقته العاصمة البريطانية لندن في حفلي افتتاح وختام أولمبياد ٢٠١٢ حيث أنفقت ١٤٤ مليون دولار وأقل من الـ١٣٤ مليون دولار التي ينتظر أن تنفقها باريس في حفلي افتتاح وختام أولمبياد ٢٠٢٤.

سيارة جديدة

برلين . د. ب. أ: كشف فريق فيراري الإيطالي امس عن سيارته الجديدة «إس.إف ٩٠» لموسم ٢٠١٩ من بطولة العالم لسباقات سيارات فورمولا-١، وسط آمال بالعودة إلى منصات التتويج من جديد بعد غياب دام لأكثر من عقد. وجرى الكشف عن السيارة الجديدة للفريق، الذي يضم الألماني سيبستيان فيتيل وزميله الجديد تشارلز ليكريلك، في مصنع فيراري في مارنيللو، علما بأن الاختبارات التمهيدية للموسم ستنطلق يوم الاثنين المقبل في مدينة برشلونة الإسبانية. وتفتتح منافسات بطولة العالم لسباقات سيارات فورمولا-١ لموسم ٢٠١٩ بإقامة سباق الجائزة الكبرى الأسترالي في ملبورن ١٧ مارس المقبل. ويتضمن اسم سيارة فيراري الجديدة رقم «٩٠» في إشارة لمرور ٩٠ عاما على تأسيس شركة فيراري من قبل إنزو فيراري.

ترك منصب

باريس . أ.ف.ب: ترك الروسي فاديم فاسيلييف منصبه كنائب لرئيس نادي موناكو الفرنسي لكرة القدم الذي يعاني للبقاء هذا الموسم في دوري الدرجة الأولى، بسبب «أخطاء جسيمة»، بحسب ما أعلن نادي الامارة. ويعاني موناكو بشكل كبير هذا الموسم، اذ يحتل المركز الثامن عشر (من ٢٠) في الدوري الفرنسي، ويواجه خطر الهبوط الى الدرجة الثانية. وبدأ الفريق الموسم بإشراف المدرب البرتغالي ليوناردو جارديم، قبل أن يقيله على خلفية النتائج السيئة ويستعين بمهاجمه السابق تييري هنري. الا أن الأخير لم يستمر في مهامه طويلا، وأقيل أواخر يناير من منصب عين فيه في أكتوبر، وحل بدلا منه جارديم نفسه. ونقل بيان لموناكو عن رئيسه الروسي دمتري ريبولوفليف قوله «ارتكبت أخطاء جسيمة على مدى العام الماضي أدت الى أسوأ أداء للفريق في سبعة أعوام كان يتعين علي التعامل مع مشاكل النادي حتى الفترة الأخيرة.

في دورة الألعاب العالمية للأولمبياد الخاص بأبوظبي

أربعة سباحين من السلطنة ضمن مائة سباح وسباحة يشاركون في منافسات السباحة

يبلغ عدد السباحين والسباحات الذين سيشاركون في سباقات السباحة بالألعاب العالمية للاولمبياد الخاص بأبوظبي التي ستقام مارس القادم ١٠٠ سباح وسباحة منهم ٦١ سباحا و٣٩ سباحة يمثلون ١٦ دولة من دول منطقة الشرق الاوسط وشمال افريقيا في اجمالي ١٩٣ دولة تشارك بالألعاب حول العالم يمثلهم ٧٥٠٠ لاعب ولاعبة حيث تشارك السلطنة بأربعة سباحين حيث يوفر الأولمبياد الخاص مسابقات تناسب اللاعبين ذوي مستويات القدرة المنخفضة وتسمح لهم بالتدريب والتسابق في أداء المهارات الأساسية للرياضات المائية. لذلك، فإن هذه المهارات الأساسية يتعين تطويرها قبل التقدم لخوض المسابقات الأطول مسافة. تتضمن المسابقات سباقات السباحة الحرة والظهر لمسافة ٢٥ مترا، والطفو، والسباحة بمساعدة. يمكن للاعبي الأولمبياد الخاص أيضا المشاركة في مسابقات التتابع الخاصة بفرق الرياضات الموحدة. والجدير بالذكر أن الرياضات الموحدة هي برنامج أولمبياد خاص يعمل على إشراك لاعبي الأولمبياد الخاص واللاعبين الأسوياء (شركاء) في فرق رياضية موحدة، بهدف التدريب والمشاركة في المسابقات. ويتكون فريق التتابع من اثنين من لاعبي الأولمبياد الخاص مع شريكين في مسابقات الرياضات المائية الخاصة بالرياضات الموحدة.

■ لقطة ارشيفية من مسابقة السباحة في دورة الالعاب العالمية للاولمبياد الماضية

اليوم وفي مسابقة الفردي

منتخبنا الوطني للبولينج يبدأ مشاركته في البطولة العربية بمصر

■ منتخبنا الوطني للبولينج رجال وسيدات

القاهرة . من بدر الزدجالي:

يبدأ اليوم منتخبنا الوطني للبولينج مشاركته في البطولة العربية التاسعة لمنتخبات الرجال والخامسة لمنتخبات السيدات التي تستضيفها العاصمة المصرية القاهرة بمشاركة عدد من المنتخبات العربية حيث ستكون أولى مشاركات منتخبنا في مسابقة الفردي رجال والسيدات. ويطمح في هذه المسابقة الى تحقيق أول ميدالية له في البطولة رغم المنافسة القوية التي سوف تشهدها البطولة، لكن ابطال السلطنة لديهم عزيمة واصرار على تحقيق ميدالية للسلطنة حيث حقق منتخبنا في البطولة العربية الاخيرة التي استضافتها السلطنة ثلاث ميداليات ملونة.

وكان لاعبو منتخبنا للرجال والسيدات خاضوا أمس مرانهم على الصالة التي ستقام عليها منافسات البطولة بهدف التعود على الصالة ونوع التزييت المخصص في خطوط البطولة حيث يشارك منتخبنا في جميع مسابقات البطولة وهي الفردي والزوجي والفرق والأساتذة.

وعن مشاركة منتخبنا في البطولة قال اللاعب محمود الحديدي لاعب منتخبنا الوطني للبولينج ندخل منافسات البطولة العربية من اجل الحصول على ميداليات متنوعة فيها حيث خاض المنتخب خلال الفترة الماضية مراحل اعداد مكثفة لهذه البطولة والتي نسعى من خلالها الى الظفر بأول ميدالية للسلطنة. وتضم قائمة المنتخب المختارة لتمثيل السلطنة في البطولة العربية عبر منتخب الرجال اللاعبين محمود الحديدي ومحمد الهاشمي وياسر البرواني وحسن الخروصي وغالب البوسعيدي ومصعب العدوي فيما يتكون منتخب السيدات من عائشة السيبانية وسارة المسكرية وعزيزة البريكية ورزان الهنائية. ويشرف على المنتخب فنيا مدرب المنتخبات الوطنية باللجنة العمانية للبولينج الكوري هم كيولي ويساعده ناصر الهطالي.

■ عزان الرمحي

■ بول لوري

في تألق جديد

الوهيبي والشحي يديران مباراة نصف نهائي الدوري الأردني لكرة اليد

توجه امس الطاقم التحكيم القاري المكون من خميس الوهيبي وعمر الشحي إلى العاصمة الأردنية عمان لإدارة مباراة نصف نهائي الدوري الاردني لكرة اليد وتأتي هذه المشاركة في اطار التعاون المشترك بين الاتحاد العماني لكرة اليد والاتحاد الاردني لكرة اليد في تبادل الحكام لإدارة بعض اللقاءات المهمة في المسابقات التي ينظمونها وكان الطاقم التحكيم القاري المكون من الوهيبي والشحي قاما خلال الفترة من ١٣ وحتى ١٥ فبراير الجاري بالمشاركة في إدارة مباريات القسم الأول من الدوري القطري لكرة اليد (رجال) وهذه الدعوات تبشر بمستقبل باهر لطاقم القاري العماني في ادارة المباريات الحاسمة في الدوريات العربية المختلفة حيث يبذل حاليا الاتحاد العماني لكرة اليد جهودا كبيرة من أجل حصول الطاقم العماني على الشارة الدولية في التحكيم. من جانب اخر تقام اليوم مباراتان ضمن منافسات النسخة الثامنة لمسابقة درع وزارة الشؤون الرياضية من خلال اقامة مباراتين الاولى تجمع الاتحاد مع صلالة الساعة الرابعة عصرا والمباراة الثانية تجمع ظفار مع النصر الساعة السادسة مساء المباراتان تقامان على ملعب الصالة الرياضية بمجمع السعادة.

■ خميس الوهيبي وعمر الشحي

نخبة نجوم العالم يشاركون في بطولة عمان المفتوحة للجولف

أكد نخبة من أبرز لاعبي العالم مشاركتهم في النسخة الثانية من بطولة عمان المفتوحة للجولف والتي ستنطلق بعد أسبوعين فقط، وذلك بتواجد لائحة مرصعة بنجوم كأس رايدر وأبطال الجولة الأوروبية والبطولات الكبرى وأفضل لاعب عماني عزان الرمحي، وذلك عندما يعود أكبر حدث رياضي احترافي في السلطنة إلى ملعب الموج للجولف في مسقط من ٢٨ فبراير الجاري إلى ٣ مارس المقبل وسينضم عزان الرمحي، إلى هذه النخبة والذي تلقى دعوة من اللجنة العمانية للجولف للمشاركة في الحدث للسنة الثانية على التوالي، ولم يستطع عزان الرمحي التأهل إلى الجولة الثالثة من البطولة العام الماضي لكن يأمل استخدام هذه التجربة كنقطة انطلاق في حدث هذا العام. وقال عزان الرمحي: ستكون تجربة رائعة أخرى في بطولة عمان المفتوحة، أتطلع حقًا إلى التنافس والاستمتاع بوقتي. لقد شاركت في أكبر حدث كلاعب جولف محترف وأن يكون هذا الحدث في عمان هو أمر يجعل التجربة أكثر روعة. وتابع في العام الماضي، كان تركيزي ينصب على محاولة الاستمتاع بالبطولة قدر المستطاع، بينما سأحاول هذا العام التركيز أكثر على طريقة لعبي وآمل بأن أسجل ضربات منخفضة تحت المعدل لبلوغ الجولة الثالثة والاخيرة. هذا هو الهدف الأكبر بالنسبة لي لكن الجميع يعرف مدى صعوبة ذلك مع عيار اللاعبين الذين سيلعبون ولكن طالما أعطيت نفسي فرصة سأكون راضيا. يتصدر جوست لويتن الفائز بست ألقاب أوروبية، والبطل الحالي لعُمان المفتوحة للجولف، هذا الحدث حيث يستهدف الهولندي أداء قويا آخر في العاصمة بعد أن تغلب على كريس وود في منافسة مثيرة في الجولة الأخيرة ليحرز لقب البطولة الافتتاحية في العام الماضي. وقال لوتين: لقد فوجئت بجودة ملعب الموج للجولف. كانت أول مرة ألعب فيها في عُمان ولم أكن أعرف ما يجب توقعه لكني أحببت الملعب. إنه مسار صعب وهناك رياح قوية تجابهها بحيث تضطر إلى تقديم أفضل ما لديك لتكون ضمن المنافسة في الجولة الاخيرة. إنه يناسب طريقة لعبي ولا يمكنني الانتظار حتى أعود إلى الحدث كالبطل الحالي وأتطلع إلى الدفاع عن لقبي. وسينضم بول لوري، نجم كأس رايدر والحاصل على لقب البطولة المفتوحة العريقة عام ١٩٩٩، إلى لوتين، والذي يتطلع إلى بدء موسمه في بطولة عُمان المفتوحة لعام ٢٠١٩ والعودة إلى اللعب في الجولة الأوروبية بعدما تعرض لإصابة في القدم جعلته يغيب عن الملاعب.

حملة جماهيرية لدعم فريق مجيس في مباراتي نصف نهائي بالكأس الغالية

دشن نادي مجيس حملة جماهيرية لدعم الفريق الكروي خلال مشواره في مباراتي نصف النهائي في بطولة كأس جلالته لكرة القدم والتي يلاقي فيها صور على ملعب مجمع صحار في السادس من مارس القادم ومباراة الإياب التي تقام في السابع عشر من الشهر ذاته على ملعب مجمع صور. وأطلق على الحملة مسمى جماهير ولاية صحار لدعم نادي مجيس وذلك في الإجتماع الذي أقيم باستراحة المهداوي بصحار وجمع رابطة جماهير مجيس ومجلس جماهير صحار ، واتفق الطرفين على تشكيل لجنة مهمتها متابعة كل ما يخص الجماهير في الولاية وزيارة المدارس لتفعيل الحملة ونشرها وضمان وصولها لكل الجماهير وإيجاد الدعم المناسب وتفعيل مواقع ووسائل التواصل الإجتماعي والعمل على تنظيم وإعداد تيفو خاص من الجماهير بدءا من اللقاء الذي سيحتضنه مجمع صحار.

عقد

برشلونة. أ.ف.ب: أعلن برشلونة حامل لقب ومتصدر الدوري الإسباني لكرة القدم تمديد عقد مدربه ارنستو فالفيردي لموسم اضافي مع خيار التمديد لموسم ثان. وأشار النادي الكاتالوني في بيان "توصل برشلونة ومدرب فريقه الأول الى اتفاق لتمديد العقد بين الطرفين لموسم إضافي (٢٠١٩-٢٠٢٠) مع الخيار (التمديد) لموسم ثان (٢٠٢٠-٢٠٢١)". ومنذ قدومه الى برشلونة من أتلتيك بلباو في مايو ٢٠١٧ بدلا من لويس أنريكي، نجح فالفيردي (٥٥ عاما) بقيادة الفريق الى لقبي الدوري والكأس المحلية الموسم الماضي، قبل أن يضيف اليها الكأس السوبر مطلع الموسم.

أكثر من ١٢٥ متسابقا على أهبة الاستعداد

اليوم انطلاق النسخة العاشرة لطواف عمان والبداية من شاطئ السوادي

ينطلق صباح اليوم طواف عمان ٢٠١٩ وذلك في نسخته العاشرة بعد أن حقق نجاحات كبيرة في السنوات الماضية نجح في استقطاب أشهر الفرق العالمية والمتسابقين في رياضة الدراجات الهوائية، كما حقق الطواف الأهداف المرجوة من تنظيمه بعد أن مثل نافذة واسعة يطلع من خلالها العالم على مقومات السلطنة السياحية والتاريخية والحضارية من خلال أكثر من ١٤ مليون مشاهد في القارات الخمس يتابع السباق من خلال أكثر من ١٣٠ ناقلا وكذلك من خلال وكالات الأنباء والصحف ومواقع التواصل الاجتماعي

■ محسن الشيخ و أحمد المحرزي وعبدالمنعم الحسني خلال اللقاء مع مديري الفرق المشاركة في الطواف

عدد من أصحاب المعالي والسعادة يتفقدون جاهزية طواف عمان

نفذت اللجنة المنظمة لطواف عمان ٢٠١٩ امس جولة التأكيد على جاهزية واستعداد انطلاق طواف عمان ٢٠١٩ وذلك بحضور معالي المهندس محسن بن محمد الشيخ رئيس بلدية مسقط ومعالي الدكتور أحمد بن ناصر المحرزي وزير السياحة ومعالي الدكتور عبدالمنعم بن منصور الحسني وزير الاعلام وسعادة رشاد بن أحمد الهنائي وكيل وزارة الشؤون الرياضية وسعادة ناصر بن سليمان السيباني نائب رئيس الهيئة العامة للإذاعة والتلفزيون والعميد ركن سعيد العاصمي مدير عام العمليات بشرطة عمان السلطانية وخالد بن محمد بهرام مساعد رئيس البلدية لشؤون الخدمات وسالم بن مبارك الحسني رئيس لجنة طواف عمان وأقيم البرنامج بفندق هرمز.

أشتمل البرنامج على لقاء الحضور ببعض المتسابقين ومدراء الفرق المشاركين بالطواف وذلك في ردهة فندق الاقامة ثم توجهوا إلى المركز الاعلامي ومركز العمليات استمعوا خلالها الى شرح واف عن عملية نقل الحدث وتوزيعه على القنوات والمحطات العالمية .ثم أنتقلوا إلى الورشة المعدة وتم الاطلاع على سير الاستعدادات فيها واطلعوا عن كثب على الدراجات وأجهزة الصيانة وقطع الغيار المستخدم مع أخذ نبذة عامة عنها من قبل أحد أكبر الفنيين.

■ لقطة أرشيفة من مراحل طواف عمان

ويأتي الطواف بتنظيم من بلدية مسقط حيث يأتي ضمن فعاليات مهرجان مسقط ٢٠١٩. ينطلق الطواف الساعة ١١:٣٠ صباحا من شاطئ السوادي بمحافظة جنوب الباطنة ولاية المصنعة، وسيعطي إشارة الانطلاق سعادة عبدالله بن محمد البريكي والي بركاء وينتهي الساعة ٢:٥٣ بالطريق البحري بمحافظة جنوب الباطنة ولاية صحار ويرعى ختام الجولة الأولى سعادة علي بن أحمد الشامي والي صحار.

الانطلاق من السوادي

تنطلق الجولة الأولى من شاطئ السوادي أحد الشواطئ المشهورة بالسلطنة وإحدى مناطق الجذب السياحي وتنتهي في الطريق البحري صحار بولاية صحار حيث يبلغ طول المرحلة ١٣٨,٥ كيلومتر، وتعد المرحلة من المراحل المتوسطة المسافة أيضا من المراحل التي لا تمر بمرتفعات، وتميز هذه المرحلة بالسرعة كون معظم المسافة المقطوعة منبسطة. المرحلة الأولى تمر بحلة الحصن والهديب والوسطى والعريق والمخطم وام حليفة والبداية والبريق والمويلحات وهذه جميعها مناطق في ولايات المصنعة والسويق والخابورة وصحم، ويمر المتسابقون من خلال بوابة صحار في اتجاه الشارع البحري.

جاهزية تامة

أنهت اللجنة المنظمة للطواف كافة الاستعدادات اللازمة لانطلاق المنافسات وذلك من الجوانب التنظيمية اللوجستية والفنية وذلك بالتنسيق مع الشركة المنظمة والجهات المعنية المشاركة في تنظيم الحدث ولعل أبرزها شرطة عمان السلطانية والهيئات الأخرى. من جانبها قامت الفرق المشاركة وعددها ١٨ فريقا تدريباتها في طرقات محافظة مسقط، حيث تدربت في الطرقات القريبة من مقر اقامة الفرق بفندق هرمز بولاية السيب وبعضها على الشارع البحري وأخرى تدربت على عقبة بوشر العامرات.

ست مراحل متنوعة

أما فرنك بريك المدير الفني للسباق فقد تحدث عن مراحل السباق التي وصفها بأنها مثيرة للغاية وسيستمتع بها المتسابقون، وقال: يشمل طواف عمان ٢٠١٩ ست مراحل متنوعة في المسافة وكذلك في الموقع حيث راعت اللجنة المنظمة في الطواف تنوع التضاريس والمناخ والمناظر الخلابة التي يمر بها الطواف والمتمثل في الطرقات البحرية والجبلية والسهلية وحتى وسط المدن. وأضاف: تنطلق المرحلة الأولى يوم ١٦ فبراير من شاطئ السوادي بولاية بركاء بطول ١٣٨,٥ كيلومتر في اتجاه الطريق الساحلي وتنتهي عند سوق صحار بولاية صحار.

■ الأطقم الفنية تقوم بتجهيز الدراجات للمتسابقين

■ أحد الفرق المشاركة في الطواف يقوم دراجوها بتدريبات.

وتنطلق المرحلة الثانية ١٧ فبراير من أمام الخيالة السلطانية بولاية السيب بطول ١٥٨ كيلومترا وتنتهي عند تقاطع البستان بولاية مسقط. المرحلة الثالثة طولها ١٩٢ كيلومترا وهي الأطول على الإطلاق وتنطلق بتاريخ ١٨ فبراير من شاطئ القرم بولاية بوشر وتنتهي عند عقبة قريات بولاية قريات. أما الرابعة فطولها ١٢٥ كيلومترا وتنطلق من منتجع جبل السيفة بولاية مسقط وتنتهي عند مركز عمان للمعارض والمؤتمرات بولاية بوشر وتقام بتاريخ ١٩ فبراير، ورغم أنها قصيرة إلا أنها سريعة وتنافسية. وتنطلق الجولة الجولة الخامسة وقبل الأخيرة يوم ٢٠ فبراير من السوق القديم بولاية سمائل ويبلغ طولها ١٥٢ كيلومترا وتنتهي بالجبل الأخضر بنيابة بركة الموز وهي أقوى وأصعب مراحل الطواف لأنها تشتمل على مرتفعات. واختتم: سيعلن عن ختام الاثارة والتحدي من خلال الجولة السادسة والأخيرة يوم ٢١ فبراير والتي ستنطلق من الموج مسقط بولاية السيب بطول ١٣٥,٥ كيلومتر وتنتهي على الشارع البحري بولاية مسقط ويبلغ إجمالي طول المراحل ٩٢٨ كيلو مترا.

المنافسة على القمصان

يتنافس الدراجون في كل مرحلة على خطف القمصان الأربعة التي تقدم مع نهاية كل مرحلة وهي أهم ما تسعى إليه الفرق المتنافسة، حيث خصصت اللجنة المنظمة اربعة ألوان مقتبسة من ألوان العلم العماني الأبيض والأحمر والأخضر وأضيف له الذهبي وهو لون محايد. فيقدم القميص الأحمر للفائز بالترتيب العام للفردي والذي يسجل (أسرع وقت) والأخضر لبطل المرحلة والأبيض لأفضل متسابق شاب حيث تحدد عمر محدد للفئة التي تدخل في المنافسة على القميص الأبيض، بينما اللون الذهبي للمتسابق الشرس (المشاكس).

١٨ فريقا مشاركا

يشارك في طواف عمان ٢٠١٩ هذا العام ١٨ فريقا يمثلون ٩ دول والفرق هي استانا برو - كازاخستان والبحرين مريديا - البحرين وسي سي سي - الولايات المتحدة وديمنيسيون داتا - جنوب افريقيا ووكتوشا ابيسين - سويسرا والامارات - دولة الامارات والمونديال - فرنسا وكوفيدس سيليوشان - فرنسا واركيا سامسل - فرنسا ورومبون نايدرلاند لوتريو - هولندا وسبورت فالندرينس- بلجيكا ووانتي جورب جوبريت - بلجيكا وفيتال كونسيبت - فرنسا ورالي سايكلينج من والولايات المتحدة ودايركت انيرجي - فرنسا وديكلو مارسيل بروفينس - فرنسا ودبليو بي ويلنيك - بلجيكا وايسكادي باسكو كونتري - اسبانيا.

ابطال ٢٠١٨

يشارك الدراجون الفائزون في الطواف الماضي ٢٠١٨ ضمن المنافسين في الطواف الحالي وكذلك الفريق الفائز في الطواف السابق، ولتذكير القراء متابعي الطواف فقد فاز بالقميص الأحمر العام الماضي أليكسي لوتسينكو من كازاخستان والثاني ميجيل مورينو من كولومبيا والثالث جوركا انسوستي من اسبانيا. أما القميص الأخضر ففاز به ناثان هاس من أستراليا، والابيض ميجيل مورينو من كولومبيا بينما فاز بالقميص الذهبي لوييش تشيتوت من فرنسا، أما الفريق الفائز بطواف عمان ٢٠١٨ فهو فريق ستانا من كازاخستان.

انطلاق الجولــة الأخيرة من سباقات الطــواف العربي للإبحار الشـراعـي بصلالة

انطلقت أمس بصلالة منافسات الجولة الأخيرة من سباقات الطواف العربي للإبحار الشراعي (اي. اف.جي) ٢٠١٩م في نسخته التاسعة بمشاركة ١٠ فرق من مختلف دول العالم من بينها ٣ فرق عُمانية. وتختتم منافسات السباق اليوم السبت بمرسى هوانا صلالة تحت رعاية سعادة الشيخ سالم بن عوفيت الشنفري رئيس بلدية ظفار. وكانت منافسات الطواف قد انطلقت جولتها الأولى من مارينا بندر الروضة بمسقط لمدة يومين تلتها جولة صور التي لم تتمكن فيها الفرق من خوض السباقات بها بسبب سرعة الرياح والأمواج القوية لتبدأ بعدها الفرق في خوض منافسات الجولة الثالثة بجزيرة مصيرة عن طريق السباقات الساحلية وسباقات المسافات القصيرة قبل أن تستكمل الجولة قبل الأخيرة في ولاية الدقم وأخيرا الجولة الأخيرة والختامية في ولاية صلالة. ويهدف مشروع عُمان للإبحار للإسهام في تنمية الكوادر البشرية وإحياء الموروث البحري الذي اشتهرت به السلطنة منذ القدم، إضافة إلى الترويج للسلطنة إقليميا وعالميا كإحدى أهم الوجهات السياحية والاستثمارية من خلال المشاركة في السباقات الدولية وإقامة الفعاليات المحلية.

وتمكنت البطولة من استقطاب أشهر فرق الإبحار الشراعي العالمية ونخبة من البحّارة المحترفين والهواة للتنافس في السباقات والجولات التي تمر عبر أجمل المحطات السياحية الممتدة على طول السواحل العمانية بداية من العاصمة مسقط ووصولاً إلى ولاية صلالة لمدة ١٤ يوما من السباقات الساحلية والسباقات القصيرة في المراسي عبر قوارب ديام ٢٤ أحادية التصميم وذات الأداء العالي والتي تعتمد بشكل كبير على سرعة الرياح. واستطاع المشروع الذي انطلق عام ٢٠٠٨م أن يؤسس فريقا وطنيا من البحارة العُمانيين القادرين على المنافسة محليا ودوليا بالإضافة إلى الفرق الناشئة وفق مخطط لصقل أدائهم يهدف على المدى الطويل إلى المشاركة في أولمبياد ٢٠٢٤م.

الجدير بالذكر أن فريق بيجافلور الفرنسي بطل النسخة الماضية تمكن من تصدر الترتيب برصيد ٢١ نقطة يليه فريق تشمني بوجولات السويسري في ختام الجولة الرابعة التي اقيمت أمس بميناء الدقم.

■ منافسة قوية تشهدها سباقات الطواف العربي

غرامة

واشنطن . أ.ف.ب: ذكرت رابطة دوري كرة السلة الاميركي للمحترفين أنها غرمت مدرب غولدن ستايت وويرز ستيف كير بمبلغ ٢٥ الف دولار لشتمه احد حكام المباراة التي خسرها فريقه الأربعاء الماضي أمام بورتلاند ترايل بلايزرز (١٠٧-١٢٩). وقالت الرابطة في بيان أن مدرب بطل الموسمين الماضيين "ستيف كير سيدفع مبلغ ٢٥ الف دولار لأنه شتم واستفز حكما". وكان كير خرج عن طوره قبل أربع دقائق من نهاية المباراة بعد أن أطلق الحكم صافرته محتسبا خطأ متعمدا ارتكبه درايموند غرين، واعتبره المدرب غير مبرر. ورمى كير أرضا في البداية السبورة البيضاء الصغيرة التي يرسم عليها الخطط للاعبيه، ثم دخل إلى أرض الملعب وشتم الحكم. وحصل كير قبل ذلك على خطأ فني، ما زاد نسبة الغضب لديه، ولحق الحكم إلى أرض الملعب ليشتمه فحصل على خطأ فني ثان كلفه الطرد للمرة الثانية في مسيرته كمدرب.

في المباراة المؤجلة من الجولة الـ ١٤ لدوري عمانتل

النصر لتعويض ما فات يستضيف الرستاق الباحث عن الانتصارات

■ فريق الرستاق

■ لاعبو النصر في الحصة التدريبية استعدادا لمواجهة الرستاق

متابعة . يحيى بن سالم المعمري:
تصوير . حسن عبيدون:

تستكمل مباريات الجولة الرابعة عشرة لدوري عمانتل مساء اليوم بإقامة اللقاء المؤجل بين النصر والرستاق الذي سيقام على ملعب مجمع صلالة الساعة ٥:٤٥ دقيقة بعد نهاية مشاركة الفريق النصراوي في بطولة كأس الاتحاد الآسيوي وخروجه مبكرا من الدور التمهيدي إثر خسارتين موجعتين من فريق هلال القدس الفلسطيني ... يدخل النصر لقاء اليوم وهو في المركز الثالث برصيد ٢٢ نقطة، والظفر بالنقاط الثلاث يجعله في المركز الثالث الذي يحتله مرباط حاليا وبفارق ٤ نقاط عن النهضة صاحب المركز الثاني أما الرستاق الذي يتواجد في المركز العاشر برصيد ١٤ نقطة فالأمل يحدوه لخطف العلامة الكاملة للتقدم قليلا إلى وسط الترتيب والابتعاد شيئا فشيئا عن دوامة الخطر ... المشاركة الآسيوية للنصر قد تكون إيجابية على المستوى المحلي رغم خروجه بالخسارة ذهابا بهدف مقابل هدفين وإيابا بهدف دون رد على ملعبه ليشكل ذلك ضغطا جديدا على الفريق بعد خروجه خالي الوفاض من كل البطولات باستثناء بطولة الدوري التي يتربع على صدارتها جاره ظفار برصيد ٣٨ نقطة ... الرستاق بمدربه الجديد علي الخنبشي استعد جيدا من خلال أداء تجارب ودية والمستوى يتصاعد والأجواء في المعسكر العنابي مثالية وإدارة النادي برئاسة ابراهيم السالمي كانت متواجدة وبشكل يومي للمتابعة عن قرب والإشراف على سير التحضيرات بكل أريحية، ومن خلال كل ذلك يتوقع أن يقدم الرستاق بثوبه الجديد مباراة قوية ويعود من محافظة ظفار بنتيجة إيجابية في افتتاح مباريات القسم الثاني ... مواجهة فنية بين المدرب الكرواتي رادان والمدرب الوطني علي الخنبشي وكل الاحتمالات متاحة لنتيجة اليوم في مجمع صلالة.

إضافات

عزز النصر صفوفه بالتعاقد مع لاعبين من سلوفينيا أحدهما المحترف روك الذي يلعب في مركز المحور والآخر المهاجم دجان بالإضافة للمدافع أحمد البريكي القادم من نادي الشباب، أما الرستاق فتعاقد مع صانع الألعاب الكوري جانج يونج ولاعبين من غانا ونيجيريا إلى جانب العاجي أرماند الموجود مع الفريق.

استعادة ثقة الجماهير

اعترف أيمن السويسي مدير فريق النصر بأن الأزرق لم يقدم المستوى الذي يشفع له بالتواجد في دوري المجموعات في كأس الاتحاد الآسيوي وفريق هلال القدس الفلسطيني كان الأفضل والأجدر بالتأهل وقال السويسي: كان الطموح أكبر من الواقع للوصول لدوري المجموعات، ومن خلال التعاقدات واستقطاب العناصر المجيدة كان الهدف واضحا وهو تحقيق أفضل النتائج في كل المشاركات والمسابقات والبطولات، للأسف عاندتنا بعض الظروف ومنها توقف الدوري لفترة طويلة بعد نهاية الدور الأول وعدم إقامة معسكر استعدادي وخوض تجارب ودية وتم الاكتفاء بالتمارين والحصص التدريبية وهذا أثر على المستوى العام بالإضافة إلى عدم جاهزية بعض اللاعبين إلى جانب عدم وجود خالد البريكي وعمر الفزاري وخالد الهاجري مع الفريق في المباراتين وهذه ليست أعذارا ولكنها ظروف لم تكن في مصلحة الفريق، وعن لقاء الرستاق تحدث أيمن قائلا: الجهاز الفني أغلق تلك الصفحة وبدأ التحضير للمرحلة الثانية للدوري، وبعد المباراة مع هلال القدس بدأ مجلس الإدارة في لملمة الأوراق وترتيب الأمور ورفع معنويات اللاعبين وتهيئتهم نفسيا والتركيز على مواجهة الرستاق التي نعتبرها مباراة تخص لاعبي الأزرق الذين يجب أن تكون لهم ردة فعل بعد الخسارتين لاستعادة ثقة الجماهير التي لم تكن راضية عن الأداء والمستوى ومباراة الرستاق فرصة مناسبة لكل ذلك وقادرون على تجاوز كل الظروف.

جاهزية

أكد علي الخنبشي مدرب الرستاق جاهزية فريقه لملاقاة النصر هذا المساء متمنيا تحقيق نتيجة إيجابية في بداية مرحلة الإياب لإعطاء المزيد من الدافعية للمباريات القادمة وقال الخنبشي: في فترة التوقف خاض العنابي عدة تجارب ودية، حققنا الفوز على نادي عمان ٣-١ ولعبنا مع صحار مباراتين تعادلنا ١-١وفزنا بهدف وخسرنا أمام مسقط ومجيس ٢-١ واعتذر فريق باختاكور الأوزبكي عن اللقاء الودي الذي كان مقررا في مدينة العين بدولة الإمارات الذي كان ضمن برنامجنا التحضيري وكان في نفس توقيت إقامة مباريات الجولة الرابعة عشرة، وعن الغيابات قال مدرب الرستاق: أمام النصر سنفتقد جهود خالد اليعقوبي والمحترف أرمن للإيقاف ومحمد الغافري للإصابة والبديل في أتم الجاهزية للمشاركة.

نادى مجيس يحتفل بتكريم الفائزين في مسابقة الإبداعات الشبابية

مجيس . من يحيى بن سالم المعمري:
تصوير . عيسى الغنيوي:

■■ احتفل نادي مجيس الرياضي ممثلا باللجنة الشبابية بتكريم الفائزين والمشاركين في مسابقة الأندية للإبداع الشبابي التي أقيمت على مستوى النادي خلال الفترة من الأول من أكتوبر وحتى الـ ٣١ من ديسمبر الفائت واستمرت قرابة ثلاثة أشهر عبر مراحل مختلفة بدأت بالإعداد والتحضير وتهيئة الظروف الملائمة، وتشكيل اللجان والأعضاء، مرورا بالمشاركة في المسابقة بكل مجالاتها وما تخللها من عمل وجهد ومنافسة ومتابعة من اللجان المعنية بالمديرية العامة للشؤون الرياضية بمحافظة شمال الباطنة. وجاء حفل الختام تحت رعاية المكرم الشيخ أحمد بن خلفان الغفيلي عضو مجلس الدولة وبحضور شيوخ وأعيان الولاية وعدد من المسؤولين في الشؤون الرياضية بشمال الباطنة ورئيس وأعضاء إدارة نادي مجيس وجمع كبير من المدعوين وأولياء أمور المشاركين وطلاب وطالبات المدارس المتعاونة. ■■

■ تكريم إحدى الفائزات في المسابقة

■ أحمد الغفيلي يكرم أحد المتسابقين

■ تقديم هدية تذكارية لراعي المناسبة

وشمل حفل الختام الذي جاء تتويجا لمشوار حافل من العمل والعطاء كلمة اللجنة الشبابية ألقاها محمد بن عبدالرحمن الطويل ثم لوحة ترحيبية براعي المناسبة وقصائد شعرية ثم عرضا مرئيا للترويج بالمسابقة ومراحلها المختلفة وبعض المشاركات والتقييم والمؤتمر الصحفي لنتائج المشاركات الفائزة، وبعدها قام المكرم الشيخ أحمد بن خلفان الغفيلي عضو مجلس الدولة يرافقه طيب الفارسي رئيس نادي مجيس ومحمد البلوشي رئيس اللجنة الشبابية بالنادي بتكريم الفائزين في مسابقة الإبداعات الشبابية ولجان التحكيم والتقييم وأعضاء اللجنة الشبابية وفريق العمل، ونال التكريم بعض الشخصيات والمؤسسات الداعمة ووسائل الإعلام المختلفة.

تكريم

نال التكريم الفائزين بالمراكز الثلاثة الأولى على مستوى النادي وهم: في مسابقة فن الشلة سالم بن سيف الشبلي وطارق بن طالب الجابري ويوسف بن عبيد القري، وفي المسابقة الثقافية شواهد للتاريخ هم عبدالله بن حميد المقبالي وعيسى بن عبدالله وسالم بن خميس المقبالي، وفي مسابقة عمانيات جهاد بن أحمد المقبالي ومعاذ بن أحمد البلوشي وسجا بنت أحمد المعمرية، وفي مسابقة الشعر النبطي عبدالله بن عبدالحميد الدوحاني وحمد بن خديم المطروشي وحارث بن جمعة البريكي، وفي مسابقة الفنون التشكيلية أسعد بن عوض الخليلي ورنيم بنت محمد البلوشية وعائشة بنت سعيد المحرزية، وفي مسابقة الخطابة أحمد بن هلال المانعي وسمية بنت خلفان المقبالية وطارق بن أحمد الشامسي، وفي مسابقة الخط العربي إيمان بنت راشد السنانية وحنيفة بنت اسماعيل البلوشية وعهود بنت عبدالله المقبالية، وفي مسابقة التعليق الرياضي هادي بن سيف الجابري وخليفة بن سعيد الجابري وأسعد بن علي البلوشي، وفي مسابقة التصوير الضوئي عماد بن أحمد الرجيبي ويوسف بن عبدالله الشبلي ومحمد بن سعيد الجابري، وفي مسابقة التصميم الرقمي فيصل بن عبدالله الشبلي وعائشة بنت سالم الخربوشية ومهرة بنت سالم النخيلية، وفي مسابقة الإلقاء الشعري جويرية بنت علي البلوشية والزهراء بنت عبدالرحمن المعمرية وعبدالعزيز بن خليفة الجابري، وفي مسابقة الأفلام القصيرة محمد بن علي البلوشي وعبدالله بن طالب الجابري، وفرقة الأمجاد الفنية الفائزة بالمركز الأول في مسابقة المسرح وفرقة الضياء التي أتت في المركز الثاني.

شكر وإشادة

قدم محمد بن حسن البلوشي رئيس اللجنة الشبابية بنادي مجيس الشكر والتقدير لكل من ساهم في نجاح حفل الختام ولفريق العمل بالشؤون الرياضية بشمال الباطنة وللمدارس التعليمية بالمحافظة والمراكز التجارية التي استضافت تقييم بعض أفرع مسابقات الإبداعات الشبابية ولجان التحكيم وأعضاء اللجنة الشبابية وبارك للفائزين في المسابقة، وأشاد البلوشي بالجهود المبذولة خلال النسخة الحالية وقال: كان الجميع في تحدٍ مع الزمن وأردنا جميعا أن نكون على مستوى الحدث في التخطيط والتنظيم والتنفيذ والاستفادة من أفكار اللجنة الاستشارية، وسعدنا بالإقبال الكبير للمشاركة في المسابقة من الجنسين حيث بلغ عدد المتسابقين ٢١٦ مشاركا بنسبة ٨٤٪ للذكور و١٦٪ للإناث، وكانت النهاية بمسك الختام بإقامة حفل التكريم الذي كان مميزا بشهادة الجميع وجاء تتويجا للجهود الكبيرة التي بذلها فريق العمل بنادي مجيس.

في كأس إنجلترا:

مباراة مانشستر يونايتد وتشلسي أبرز لقاءات ثمن النهائي

إدين هازار

لندن . أ.ف.ب: يسعى مانشستر يونايتد الى ضرب عصفورين بحجر واحد عندما يحل ضيفا على تشلسي الإثنين على ملعب ستامفورد بريدج في الدور ثمن النهائي من مسابقة كأس إنكلترا من خلال الثأر لخسارته أمام منافسه في نهائي هذه المسابقة الموسم الماضي، وتعويض خيبة سقوطه أمام باريس سان جرمان على أرضه صفر-٢ في ذهاب ثمن نهائي دوري أبطال أوروبا. وكان تشلسي توج باللقب بفوزه على مانشستر يونايتد بالذات بهدف سجله مهاجمه البلجيكي إدين هازار من ركلة جزاء. والتقى الفريقان في لندن ذهابا في الدوري المحلي وتقدم مانشستر يونايتد على أصحاب الأرض ٢-١ حتى الوقت بدل الضائع قبل أن يدرك تشلسي التعادل في الرمق الأخير. ويتمتع تشلسي بسجل جيد على ملعبه هذا الموسم إذ لم يخسر سوى مرة واحدة أمام ليستر سيتي في الدوري، في المقابل فاز مانشستر يونايتد في مبارياته الست الأخيرة خارج ملعبه في مختلف المسابقات بإشراف مدربه النروجي أولي غونار سولسكاير بينها فوزه على ارسنال على ملعب الامارات ٣-١ في هذه المسابقة. وتعرض مانشستر الى أول خسارة بإشراف النروجي بسقوطه أمام سان جرمان وذلك بعد ان حقق الفريق ١٠ انتصارات في أول ١١ مباراة بإشرافه في مختلف المسابقات ونجح في تحويل تخلفه بفارق ١١ نقطة أمام تشلسي بالذات الى احتلال المركز الرابع بفارق نقطة عن الأخير.

تشيلي تنضم إلى ثلاثي أميركا الجنوبية

■ صورة مركبة تظهر رؤساء الأرجنتين ماوريسيو ماكري وتشيلي سيباستيان بينييرا والباراجواي ماريو عبده والأوروجواي تاباريه فاسكيز اتفقوا على تقديم ملف ترشيح مشترك لتنظيم كأس العالم ٢٠٣٠". أ.ف.ب

تشيلي . أ.ف.ب: ها هو ترشح ٢٠٣٠ يأخذ بعدا جديدا: انضمت تشيلي الى ثلاثي الأرجنتين-الباراغواي-الأوروغواي في التعبير عن نية الترشح لاستضافة كأس العالم لكرة القدم في الذكرى المئوية لنسختها الاولى. غرد الرئيس التشيلي سيباستيان بينييرا "اتفق رؤساء الارجنتين ماوريسيو ماكري، تشيلي سيباستيان بينييرا، الباراغواي ماريو عبده والأوروغواي تاباريه فاسكيز لتقديم ملف ترشيح مشترك لتنظيم كأس العالم ٢٠٣٠". وكان ثلاثي الارجنتين-الاوروغواي-الباراغواي قد أعلن نيته الترشح في اكتوبر ٢٠١٧. وشرح رئيس تشيلي انه عرض على الرؤساء الثلاثة منذ عدة أشهر رغبته بالانضمام إليهم فوافقوا على ذلك. ويعد رجل الأعمال بينييرا من الشغوفين بكرة القدم، فكان المالك الرئيس لأسهم نادي كولو كولو الجماهيري بين ٢٠٠٦ و٢٠١٠. أما ماكري فرئس نادي بوكا جونيورز العريق في الأرجنتين وفاسكيز نادي أتلتيكو بروغريسو. وابلغ الرباعي الاتحاد الدولي لكرة القدم رغبته بتنظيم المونديال المئوي بعد النسخة الأولى في ١٩٣٠ والتي أحرزتها الاوروغواي على أرضها. وكان الرئيس البوليفي إيفو موراليس أكد في ديسمبر الماضي خلال قمة السوق الأميركية المشتركة "ميركوسور" في مونتيفيديو، أن بلاده مستعدة أيضا للانضمام لملف الترشيح الثلاثي. ومن الدول الأربع، وحدها الباراغواي لم تستقبل المونديال على أرضها. فبعد نسخة الأوروغواي ١٩٣٠، استقبلت تشيلي نسخة ١٩٦٢ ثم الأرجنتين في ١٩٧٨. ولم تنظم البطولة الأهم في العالم في تاريخها في أربع دول. في ٢٠٠٢ نظمت اليابان وكوريا الجنوبية أول نسخة مشتركة، فيما ستقام نسخة ٢٠٢٦ في الولايات المتحدة وكندا والمكسيك. ومن المرجح أن يواجه هذا الملف منافسة بعدما اقترح رئيس الوزراء الإسباني بيدرو سانشيس في منتصف نوفمبر الماضي على المغرب تنظيم نهائيات مشتركة مع البرتغال.

الوطن
AL WATAN
VOICE OF OMAN IN THE ARAB WORLD

صوت عُمان في الوطن العربي

يومية - سياسية - جامعة
تأسست عام ١٩٧١ م

السبت ١١ من جمادى الآخرة ١٤٤٠ هـ - الموافق ١٦ من فبراير ٢٠١٩م - العدد: (١٢٩٦٣) - السنة الـ ٤٩

صاحب الامتياز المدير العام رئيس التحرير: **محمد بن سليمان الطائي**

SATURDAY 16 February 2019 - NO: (12963) - VOL49

مواقيت الصلاة

	فجر	شروق	ظهر	عصر	مغرب	عشاء
مسقط	٥:٢٣	٦:٣٩	١٢:٢٦	٣:٤٢	٦:٠٨	٧:١٩
صلالة	٥:٣٧	٦:٥٠	١٢:٤٣	٤:٠٢	٦:٣١	٧:٣٩

الجريدة تحوي آيات قرآنية وأحاديث نبوية يرجى عدم اساءة استخدامها

درجات الحرارة

	مسقط	صلالة	السيب	خصب	البريمي	عبري	صحار	الرستاق	نزوى	سيق	جبل شمس	صور	مصيرة	هيما	ثمريت
العظمى	٢٤	٢٧	٢٤	٢٥	٢٨	٢٧	٢٤	٢٦	٢٧	١٩	١١	٢٦	٢٦	٢٥	٢٩
الصغرى	١٧	٢٠	١٧	١٧	١٥	١٤	١٦	١٦	١٤	٧	٣	٢٠	٢٠	١٣	١٦

هاتف: (١٤٤٣)

لمعرفة آخر اخبار الطقس اتصل برقم ١١٠٢

باحثون يستخدمون الذكاء الاصطناعي في تشخيص أمراض الأطفال

قوانغتشو (الصين) - د.ب.أ: طور فريق من الباحثين من الصين والولايات المتحدة نظاما قالوا إنه يمكن الاعتماد عليه بشكل موثوق به في تشخيص أمراض الأطفال والناشئة باستخدام الذكاء الاصطناعي.وأكد الباحثون أن هذا النظام أثبت خلال اختبار استخدمت فيه بيانات من الملفات الصحية الإلكترونية أنه يقدم تشخيصا أفضل من تشخيص الأطباء الشبان الذين لا يتمتعون بالخبرة. أعلن الباحثون تحت إشراف كانج شانج من جامعة قوانغتشو الطبية في الصين نتائج دراستهم التي نشرت في مجلة «نيتشر ميديسن» للأبحاث الطبية.وقال معدو الدراسة إن دراستهم تقدم دليلا على إمكانية استخدام نظام للذكاء الاصطناعي يعتمد على بيانات تقوم على أساس اللغة الطبيعية باستخدام نظام الذكاء الاصطناعي.وأكد الباحثون أن البرنامج الذي طوروه في إطار الدراسة يمكن أن يساعد أطباء في استيعاب الكميات الكبيرة من البيانات واتخاذ القرارات بشأن المرضى الأكثر احتياجا للعلاج بشكل ملح، «وهناك تطبيق آخر ممكن لهذا النظام، وهو دعم أطباء في تشخيص المرضى ذوي الأمراض المعقدة أو النادرة» خاصة وأن خبرة الكثير من الأطباء في علاج هذه الأمراض قليلة.قال الباحثون إنهم نجحوا في تدريب نظامهم على كم كبير من البيانات واختباره، حيث بلغ كم البيانات الذي أدخلوه لهذا النظام ٦ر١٠١مليون نقطة بيانات تتعلق بـ ٣٦٢ر١ مليون مريض من سن الولادة حتى ١٨عاما، مع التركيز على الأطفال في سن ما قبل المدرسة.تم تجميع هذه البيانات من خلال علاج المرضى في المركز الطبي للنساء والأطفال بمدينة قوانغتشو الصينية وذلك في الفترة من يناير ٢٠١٦ إلى يوليو ٢٠١٧. واستطاع البرنامج من خلال هذه البيانات تقديم تشخيص، تمت مقارنته فيما بعد بتشخيص الطبيب المعالج، مما مكن الباحثين من تقييم قدرات نظامهم بشكل موثوق به.اختبر فريق الباحثين تحت إشراف شانج نظامهم من خلال مقارنته مع عشرين طبيبا، تم تقسيمهم إلى خمس مجموعات متفاوتة الخبرة.وتبين من خلال المقارنة أن نظام الذكاء الاصطناعي في تشخيص الأمراض تفوق على أطباء مجموعتي الشبان الأقل خبرة، وذلك من حيث دقة التشخيص ونسبة التوصل للتشخيص الصحيح، حيث بلغت هذه الدقة ٨٨٥ر٠ نقطة ولكنه كان أقل جودة من المجموعات الثلاث الأخرى، في حين كانت مجموعة الأطباء الأكثر خبرة أفضل من هذا النظام حيث بلغت نسبة دقة تشخيصها ٩٢٣ر٠ نقطة.

في بادرة لربط الأجيال بموروثاتهم

مواطن يقيم مشروعا لتعليم مهارة وركوب الخيل في عبري

عبري - من سعيد بن علي الغافري:

في بادرة مجتمعية تعد الأولى من نوعها قام الشيخ سيف بن سلطان بن سعيد الغافري بإنشاء مشروع لتعليم مهارة وركوب الخيل بمزرعته ببلدة الدريز بعبري، حيث يتضمن المشروع على اسطبل للخيل وميدان لتعليم مهارة وركوب الخيل وغرفة لمستلزمات الخيل والمتدربين، بالاضافة الى موقع مخصص للعائلات لمشاهدة برامج التدريب والتأهيل.

وتأتي هذه الخطوة تشجيعاً للشباب في تعلمهم لمهارات الخيل وفنونها وربطهم بموروثاتهم العريقة والسير على نهج الآباء والأجداد لما تمثله من أصالة وقيم عمانية عريقة.

وقال: إن رياضة وفنون الخيل وتربيتها والعناية بها إرث حضاري تناقلته الأجيال ووجدت كل الرعاية والاهتمام والدعم من المقام السامي لجلالة السلطان قابوس بن سعيد المعظم .حفظه الله ورعاه .وحكومته الرشيدة.

مشيرا الى أن المربين والمهتمين حظوا بتربية الخيل والفروسية بالدعم والتشجيع من خلال تنظيم السباقات والمشاركات في مختلف ميادين السباقات المحلية والاقليمية والدولية، ومن منطلق هذه الرعاية والاهتمام راودتني الفكرة بإقامة هذا المشروع وتخصيص موقع بالمزرعة بين احضان النخيل والمزروعات ويضم المشروع مرافق لتأهيل وتدريب الأبناء والراغبين من الاهالي في تعلم فنون ومهارة فروسية الخيل وكيفية التعامل معها من خلال برنامج ومهارات أعدت تبعاً حتى يستطيع المتدرب أن يشارك في أشواط العرضة وميادين السباقات ويتم ذلك عن طريق مدربين مؤهلين في تعليم مهارة الفروسية. مضيفاً إن المشروع يشتمل أيضاً على خدمات للأسر للانتظار .. وغيرها في جو بهيج مع الطبيعة الخلابة ونسعى من خلال ذلك الى تشجيع الاجيال بتربية الخيل والعناية بها والمشاركات المستمرة في مختلف المناسبات ومايسعدنا ويبهج صدورنا بأن نرى مجموعة كبيرة من الأهالي حافظوا على هذا الموروث العريق من خلال اقتنائهم سلالات مميزة من الخيل وتربيتها والعناية بها وهذا الاهتمام لاشك أنه يربط الأجيال بعادات الآباء والأجداد وسيرتهم في مناسباتهم المختلفة.

■ أحد الأطفال يتدرب على ركوب الخيل

استئصال المرارة خلال فترة الحمل تزيد مخاطر الولادة المبكرة

نيويورك - العمانية: حذرت دراسة طبية أميركية جديدة من استئصال المرارة أثناء الحمل لدوره في زيادة مخاطر الولادة قبل الأوان.

وكشفت الأبحاث أن النساء الحوامل لديهن مستويات مرتفعة من هرمون (البروجسترون)، وهو ما يزيد من خطر الإصابة بالحصوات (المرارة)، لتصبح هذه الحصوات مشكلة وتسبب آلاما شديدة وقد يوصى الجراح بإزالة المرارة عن طريق إجراء استئصال للمرارة..لكن النساء اللواتي أجلن استئصال المرارة إلى ما بعد الولادة كان لهن نتائج أفضل في الأمهات.

وقال الدكتور «هنرى بيت»، الاستاذ في جامعة (تمبل) في الولايات المتحدة :»فى ضوء هذه النتائج، كلما كان ذلك ممكنا، يجب على النساء اللاتى يعانين من حصوات المرارة العرضية - خلال فترة الحمل - الانتظار لأطول فترة ممكنة للسماح للطفل بالنضج قبل إجراء استئصال المرارة». وقارن الباحثون - خلال الدراسة - بين ٤٠٣ من النساء الحوامل اللواتى خضعن لعملية جراحية في غضون ٩٠ يوما قبل الولادة مع ١٧ ألفا و٩٠٩ نساء أجريت لهن العملية في غضون ثلاثة أشهر بعد الولادة.

منظمة الصحة العالمية: زيادة حالات الإصابة بالحصبة في العالم

جنيف - د.ب.أ: أعلنت منظمة الصحة العالمية أن عدد الحالات المسجل إصابتها بالحصبة تضاعف ليصل إلى ٢٢٩ ألف العام الماضي، مشيرة إلى أن مناطق الصراع والمناطق النائية والفقيرة هي البؤر الرئيسية.

غير أن المنظمة التابعة للأمم المتحدة قدرت أنه تم إبلاغ السلطات الصحية بأقل من عُشر الحالات وأن العدد الحقيقي للعام الماضي أكثر من مليوني حالة. وجاء أكثر من ثلث العدد العالمي من منطقة أوروبا، حيث أن الإجمالي زاد ثلاث مرات ليصل إلى ٨٢٥٩٦ حالة العام الماضي، بحسب البيانات التي أصدرها المكتب الإقليمي لأوروبا بمنظمة الصحة العالمية الأسبوع الماضي.وجزء كبير من حالات العدوى الأوروبية كان أوكرانيا، التي تعاني من صراع انفصالي في مناطقها الشرقية.وفي آسيا، ذكرت الفلبين الأسبوع الجاري حدوث٧٠حالة وفاة على الأقل، أغلبهم أطفال، جراء موجة انتشار الحصبة الحالية.

وقال مسؤولو منظمة الصحة العالمية في مؤتمر صحفي، إن مناطق الصراع وتدفقات الهجرة الناتجة عليها تشكل تحديا كبيرا أمام جهود التطعيم، وكذلك المناطق في الدول الفقيرة التي يصعب الوصول إليها، ودعوا إلى جهود أكثر قوة لتطعيم كل طفل.ولاتزال الحصبة سببا رئيسيا للوفيات بين الأطفال الصغار حول العالم.وينتشر المرض المعدي للغاية عبر السعال أو العطس أو التواصل الشخصي القريب أو التواصل المباشر مع الأنف المصابة أو إفرازات الحلق.

■ اثنان من حيوان الباندا الأحمر، على فرع شجرة داخل حديقة حيوان في برلين .. والباندا الأحمر معروف أيضًا باسم الدب القطبي الأحمر وقد سمي بهذا الاسم نظراً لصغر حجمه، وشكله الذي يشبه القطط إلى حد كبير من أجمل وألطف كائنات العالم د ب ا

ألمانيا: حظر الهواتف الذكية على الأطفال دون ١٤عاما

برلين - د.ب.أ: حذر خبراء ألمان من أن نشر الصور العارية صار ممكنا حتى بين الأطفال في المرحلة الابتدائية.وقالت يوليا فايلر، خبيرة شؤون الإنترنت في المجلس الاستشاري لمفوض الحكومة الألمانية لمكافحة إساءة استغلال الأطفال، في تصريحات لصحف مجموعة «فونكه» الألمانية الإعلامية الصادرة أمس الجمعة: «الجناة والضحايا صاروا أصغر سنا»، موضحة أن مشاهدة الصور الإباحية أو نشر فيديوهات عن العادة السرية للأقران صارت تحدث بين الفئة العمرية بين ٩ و١١عاما. وطالبت فايلر لذلك بحظر استخدام الهواتف الذكية بين الأطفال دون ١٤عاما، وقالت: «مثلما نحمي الأطفال من الكحول أو مواد مخدرة أخرى، يتعين علينا أن نحميهم من مخاطر الاستخدام المبكر للهواتف الذكية».

■ شخصان ينظران إلى إحدى لوحات الفنان فنسنت فان جوخ داخل أول مركز للفنون الرقمية في باريس.حيث يستضيف المركز معرضا مخصصا لأعمال فان جوخ. ا ف ب

الدببة القطبية الجائعة تهدد حياة سكان مدينة روسية

موسكو - د.ب.أ : قالت السلطات الروسية امس الجمعة، إن سكان مدينة روسية في أرخبيل نوفايا زيمليا في القطب الشمالي سيتمتعون بحماية عسكرية لمواجهة تدفق الدببة القطبية الجائعة.

وقالت الإدارة المحلية إن مدينة بلوشيا جوبا قامت بتفعيل «نظام حالة الطوارئ» في الأسبوع الماضي، حيث توافد أكثر من ٥٠ من الدببة القطبية على المناطق السكنية.

وأضافت الإدارة في بيان لها :» من المستحيل الهروب من الدب القطبي» ، موضحة أنه «نظرا لقلة الغذاء ، تحول الدببة القطبية انتباهها إلى أي مصدر محتمل للغذاء ، ومن بين ذلك الإنسان».

تهرب كوكايين في عجلات ألواح تزلج إلى أوروبا

بوينس آيرس - د.ب.أ: أرسل مهربو مخدرات أرجنتينيون كوكايين مخبأ في عجلات ألواح تزلج إلى إسبانيا عبر مدينة كولونيا الألمانية. وأعلنت الشرطة الاتحادية الأرجنتينية، أنه تم إلقاء القبض على أربعة أشخاص في بوينس آيرس للاشتباه في قيادتهم لعملية دولية لتهريب المخدرات. وتم إطلاق التحقيق بعد أن عثر ضباط الجمارك الألمان على ستة كيلوجرامات من الكوكايين مخبأة في عجلات ألواح تزلج في طرد بمدينة كولونيا، وكان الطرد في طريقه إلى برشلونة من بوينس آيرس. وتم إلقاء القبض على المتلقي الإسباني عندما راقبت الشرطة عملية تسليم الطرد. كما اعترضت الشرطة طردا ثانيا يحتوي على ١٢ كيلوجراما من الكوكايين مخبأة في عجلات ألواح تزلج.

انتشار مياه ملوثة من فيضانات مدمرة بشمال أستراليا في أجزاء من «الحاجز المرجاني العظيم»

«كانبرا - د.ب.أ: ذكر علماء أمس الجمعة أن مياها ملوثة ناجمة عن فيضانات مدمرة وهطول أمطار حطم الأرقام القياسية في شمال شرق أستراليا، انتشرت في أجزاء من «الحاجز المرجاني العظيم»، مما يضيف مزيدا من المشكلات لهذا الموقع الطبيعي الرائع. وحملت فيضانات المياه العذبة أنقاضا ورواسب وعناصر غذائية وغيرها من الملوثات إلى المناطق الساحلية، بعد أسابيع من سقوط أمطار مدمرة حول مدينة تاونسفيل.ونشر العلماء صورا تم التقاطها من الجو، تظهر جريان المياه من أحد الأنهار، لتغطي بعض المناطق المرجانية، على بعد أكثر من ٦٠ كيلومترا من الساحل إلى الحد الخارجي للشعاب.وقام باحثون من «المعهد الأسترالي للعلوم البحرية» بقياس مدى، وجودة مياه الفيضانات في مناطق «الحاجز المرجاني العظيم»، عندما فاضت أنهار البر الرئيسي. وقال فريديريكي كرون، رئيس فريق «جودة المياه» بالمعهد لوكالة الأنباء الألمانية (د.ب.أ) في بيان:»قمنا بقياس مستويات الملوحة المنخفضة في المياه السطحية، في مسافة ٦٠٠ كيلومتر، بطول الساحل».و«الحاجز المرجاني العظيم»، الواقع قبالة سواحل شمال شرق أستراليا، هو أكبر نظام مرجاني في العالم- حيث يغطي منطقة أكبر من مساحة إيطاليا- وهو واحد من أكثر الأنظمة البيئية ذات التنوع البيولوجي على كوكب الأرض. ويتعافى «الحاجز المرجاني العظيم» حاليا من عمليتي «تبييض مرجاني متتاليتين» في عامي ٢٠١٦ و٢٠١٧، بالإضافة إلى أضرار ناجمة عن إعصار «ديبي» الاستوائي في عام ٢٠١٦، وتفش مستمر لما يعرف ب»نجم البحر المكلل بالشوك». ويقيس الباحثون أيضا درجة صفاء المياه والعناصر الغذائية و»الكلوروفيل» وتركيزات الرواسب في مياه الفيضانات. ولم يتم بعد إعلان نتائج الاختبارات.

■ صورة جوية تكشف عن المياه الملوثة من الفيضانات تنتشر في أجزاء من «الحاجز المرجاني العظيم» بأستراليا رويترز

انتشال رضيع من حطام سيارة بعد حادث أودى بحياة ٣ أشخاص بسكسونيا

ماجديبرج (ألمانيا) - د.ب.أ: ذكرت الشرطة الألمانية أمس الجمعة أنه تم انتشال طفل رضيع من حطام سيارة محترقة في شرق ألمانيا، في أعقاب حادث تحطم أودى بحياة ثلاثة بالغين.وأعلنت الشرطة أن سبب الحادث الذي وقع الخميس لم يتضح بعد. وتردد أن السائق فقد سيطرته على السيارة التي انحرفت عن الطريق بالقرب من كوتن في ولاية سكسونيا أنهالت، حيث اصطدمت بعدها بشجرة واشتعلت فيها النيران. واعتبرت الشرطة أن الأشخاص البالغين لم يتمكنوا من الفرار من السيارة بعد الحادث. ومع ذلك، تمكن أحد عمال الإنقاذ الذين وصلوا إلى الموقع من إنقاذ الطفل، الذي خضع للعلاج من قبل المسعفين في الموقع.

طبعت بمطابع الوطن العمانية

Printed at AL WATAN AL OMANEYA Printing Press