صوت عُمان في الوطن العربي

# الوطن

AL WATAN

VOICE OF OMAN IN THE ARAB WORLD

يومية - سياسية - جامعة

تأسست عام ١٩٧١ م

١٦ صفحة | alwatanoman | صاحب الامتياز المدير العام رئيس التحرير: محمد بن سليمان الطائي | email: alwatan@omantel.net.com | ٢٠٠ بيسة

**رؤية**

عبدالحميد الطائي

يكتب: (( بته ))

**المحليات**

مهرجان عمان للعلوم يكشف عن اشتراك وكالة ناسا والأوروبية للأبحاث النووية والدولية للطاقة الذرية في فعالياته

مؤسسة الإمام جابر بن زيد الوقفية
Imam Jabir Bin Zaid Foundation

**الثقافي**

((رسالة روحانية)) لـ((نهلة السلمانية))

تبرز البيئة والإنسان العماني

**الرياضي**

اليوم .. ختام بطولة عمان لجمال الخيل العربية

الجمعة ٤ من جمادى الأولى ١٤٤٠ هـ - الموافق ١١ من يناير ٢٠١٩م - العدد: (١٢٩٢٧) - السنة الـ ٤٨ | www.alwatan.com | FRIDAY 11 January 2019 - NO: (12927) - VOL48


# السلطنة تبحث تعزيز مسيرة «التعاون»

الكويت - الرياض - المنامة - «الوطن» - العمانية:

قام معالي يوسف بن علوي بن عبدالله الوزير المسؤول عن الشؤون الخارجية ومعالي الدكتورعبداللطيف بن راشد الزياني الأمين العام لمجلس التعاون لدول الخليج العربية بجولة خليجية شملت الكويت والسعودية والبحرين في يومها الأول، وبحث الوزير المسؤول عن الشؤون الخارجية خلال جولته مسيرة مجلس التعاون، وتعزيز العمل الخليجي المشترك في إطار ترؤس السلطنة للدورة الحالية لمجلس التعاون لدول الخليج. وقد استقبل سمو الشيخ صباح الأحمد الجابر الصباح أمير دولة الكويت في قصر بيان بالعاصمة الكويتية معالي يوسف بن علوي بن عبدالله الوزير المسؤول عن الشؤون الخارجية ومعالي الدكتور عبداللطيف بن راشد الزياني الأمين العام لمجلس التعاون لدول الخليج العربية.


■ البقية ..... ص ١٢

■ تفاصيل ..... ص ١٠

■ أمير الكويت لدى استقباله الوزير المسؤول عن الشؤون الخارجية

## بولتون يشكر السلطنة على استضافتها اجتماع «التنمية الاقتصادية»

مسقط - «الوطن»:

وجه جون بولتون، مستشار الأمن القومي الأميركي، الشكر للسلطنة على استضافتها الاجتماع رفيع المستوى للتنمية الاقتصادية والتعاون في مجال الطاقة الذي عقد أمس في مسقط. وعقد بمركز عمان للمؤتمرات والمعارض بمسقط أمس الأول الاجتماع رفيع المستوى حول التنمية الاقتصادية والتعاون الاستراتيجي في مجال الطاقة بين الولايات المتحدة والشركاء في منطقة الشرق الأوسط.رعى الاجتماع معالي يوسف بن علوي بن عبدالله الوزير المسؤول عن الشؤون الخارجية.


■ البقية وصورة .. ص ١٢


## ذراع استثمارية لمحرك تنموي

مع تأسيس المجموعة العمانية للاتصالات وتقنية المعلومات والتي تعد ذراعًا استثمارية مختصة بهذا القطاع الذي يعد محركًا أساسيًا من محركات التنمية، ما يعمل على استدامة نمو هذا القطاع وتطويره.

فالمجموعة التي تتبع الصندوق الاحتياطي العام للدولة تجمع تحت مظلتها الشركة العمانية للنطاق العريض، والشركة العمانية للأبراج، وشركة بلوكتشين (سلسلة الكتل)، وشركة تقنيات الاتصالات الفضائية، مع فتح المجال لأية شركات أخرى جديدة تنشئها الحكومة في مجال الاتصالات وتقنية المعلومات بالشراكة مع القطاع الخاص.

المحرر


■ البقية ..... ص ١٢


## «المركزي» يوقع عقد «مركز عمان للمعلومات الائتمانية والمالية»

مسقط - العمانية: وقع البنك المركزي العماني أمس بالمقر الرئيسي للبنك عقد مشروع مركز عمان للمعلومات الائتمانية والمالية مع شركة «كريدت إنفو العالمية»، وقد وقع العقد نيابة عن البنك المركزي العماني سعادة طاهر بن سالم بن عبدالله العمري الرئيس التنفيذي للبنك المركزي العماني، وعن الشركة ستيفانو ستوباني الرئيس التنفيذي، وذلك بحضور عدد من المسؤولين من البنك والشركة. وستقوم الشركة بتوفير المعدات والبرمجيات والخدمات الاستشارية والدعم الفني للمركز. وبهذه المناسبة أكد سعادة الرئيس التنفيذي للبنك أن هذا المشروع يأتي ضمن الخطة الاستراتيجية للبنك المركزي العماني (٢٠١٩م - ٢٠٢١م)، موضحا سعادته أن هذا المشروع جاء ضمن مخرجات البرنامج الوطني لتعزيز التنويع الاقتصادي «تنفيذ» وذلك بالتنسيق فيما بين البنك المركزي العماني ووحدة دعم التنفيذ والمتابعة.


■ البقية وصورة ..... ص ١٢


### آراء اليوم


الثورة الفلسطينية لم تأت بعد!

ثنائية السياسة والإعلام

في العولمة الاقتصادية

«الشانزلزيه» تشتعل ثانية

الهند في الملعب الاستراتيجي للعام ٢٠١٩


## الخام العماني يلامس ٦٠ دولارا وأوبك تربط خفض الإنتاج بالأسعار وتوقعات بتوقف التراجع السعري

مسقط - عواصم - وكالات: بلغ أمس سعر نفط عُمان تسليم شهر مارس القادم (٥٩٫٩٨) دولار أميركي.وأفادت بورصة دبي للطاقة بأن سعر نفط عُمان شهد ارتفاعًا بلغ دولارًا أميركيًا واحدًا و(٧١) سنتًا مقارنة بسعر يوم أمس الأول الأربعاء الذي بلغ (٥٨٫٢٧) دولار أميركي.من جهته قال وزير النفط العراقي إن أي قرار يتعلق بخفض إنتاج أوبك أكثر سيتوقف على مراقبة تطورات الأسعار، مؤكدا أن تراجع أسعار النفط توقف والأسعار تتحسن تدريجيا.على صعيد متصل قالت إدارة النفط النرويجية أمس الخميس إن إنتاج النرويج من النفط والغاز في ٢٠١٩ سيكون أقل من توقعات صدرت سابقا وسيسجل أدنى مستوى له في نحو ثلاثين عاما. وزادت النرويج، أكبر منتج للنفط في غرب أوروبا وثاني أكبر منتج للغاز في أوروبا بعد روسيا، الإنتاج منذ التراجع الذي نجم عن الانخفاض الحاد في أسعار النفط الخام في الفترة من ٢٠١٤ إلى ٢٠١٧. وأضافت الإدارة أن إنتاج العام الماضي الذي بلغ ٨٦,٢ مليون متر مكعب، بما يعادل ٥٤٢ مليون برميل، لم يحقق الرقم المتوقع البالغ ٩٠,٢ مليون متر مكعب الذي صدر قبل عام وإلى أن إنتاج ٢٠١٩ سيكون على الأرجح ٨٢,٢ مليون متر مكعب بدلا من ٨٧,٢ مليون متر مكعب كما كان متوقعا من قبل. وبلغ إنتاج النرويج من الغاز العام الماضي ١١٩,٣مليار متر مكعب وهو ما جاء أيضا دون المستوى المتوقع ١٢١,٢مليار متر مكعب.


■ تفاصيل ..... «الاقتصادي»

■ رأي «الوطن» ..... ص ٨


# «العُمانية للاتصالات» تؤكد على وجود استراتيجية موحدة للقطاع

أكدت المجموعة العُمانية للاتصالات وتقنية المعلومات خلال اجتماع مجلس إدارتها الأول الذي عقد أمس على ضرورة وجود استراتيجية موحدة منسجمة ومتوائمة مع استراتيجية تقنية المعلومات والاتصالات التي تعدها وزارة النقل والاتصالات حاليًا، ومع الاستراتيجيات الأخرى المعمول بها في السلطنة، معتبرًا أن المجموعة هي ذراع استثمارية وتنفيذية لمبادرات هذه الاستراتيجيات.وناقش الاجتماع الاتفاق على الأهداف الرئيسة التي أنشئت المجموعة من أجلها وآلية عملها وكيفية إدارة الشركات المنضوية تحتها وسبل تحقيق التكامل والفاعلية من خلال السعي لتوحيد الجهود بهدف تقليل التكاليف والسرعة في إنجاز الأعمال.وتطرق الاجتماع إلى الشركات المزمع إنشاؤها إلى جانب الشركات القائمة (العُمانية للنطاق العريض، وأبراج الاتصالات، وتقنية الاتصالات الفضائية).


■ تفاصيل ..... «الاقتصادي»

■ المهرجان شهد تدفق الزوار والسياح على مواقعه منذ الساعات الأولى

## «مسقط ٢٠١٩» ينطلق بـ٤١ فعالية تعكس الهوية العمانية

افتتح أمس مهرجان مسقط ٢٠١٩ وأزيح الستار عن فعالياته ومناشطه وبرامجه لزوار«العامرات والنسيم» بتنظيم ٤١ فعالية متنوعة تعكس الهوية الفكرية والتاريخية للمجتمع العماني ببيئاته المختلفة.وتم افتتاح مواقع المهرجان بطابع جماهيري عام، حيث تدفق الزوار والسياح على مواقع المهرجان منذ الساعات الأولى وشهدت ساعات المساء تدفقا متزايدا للزوار من مختلف ولايات السلطنة، كما شهدت انطلاقة المهرجان تجمعا أسريا وعائليا وزوارا وسياحا حضروا من مختلف محافظات السلطنة وبعض الدول الصديقة والشقيقة للاستمتاع بأروقة الفعاليات، ومع بدء خيوط المساء دبت أنوار الحيوية وأضواء الفعاليات على ردهات مهرجان مسقط ٢٠١٩م.


■ تفاصيل ..... ص ٣


# اليمن: استهداف قاعدة «العند» وتفعيل القتال على كافة الجبهات

صنعاء - وكالات: استهدفت قوات أنصار الله أمس عرضا عسكريا في قاعدة العند جنوب اليمن.واستهدف العرض بطائرة مسيرة، دون أن تتضح على الفور المزيد من التفاصيل. من جهته وجه الرئيس اليمني عبدربه منصور هادي أمس الخميس بتفعيل جبهات القتال ضد أنصار الله في مختلف مناطق التماس.جاء حديث هادي خلال لقائه في العاصمة السعودية الرياض، بمحافظي صنعاء وإب وصعدة، وفقا لوكالة سبأ اليمنية الرسمية. وشدد هادي على «أهمية تفعيل الجبهات والمقاومة بمحافظات صنعاء وصعدة وإب وتضييق الخناق على أنصار الله».


■ البقية ..... ص ١٢

■ تفاصيل ..... ص ١١

■ جنود يحملون زميلا لهم مصابا في الهجوم الذي استهدف قاعدة العند «أ ف ب»

## سوريا: الجيش ينفذ ضربات مركزة على أوكار الإرهابيين

دمشق - «الوطن» - وكالات:

قالت وكالة الأنباء السورية الرسمية «سانا» إن الجيش السوري نفذ عددا من الضربات المركزة استهدفت أوكار الإرهابيين بريف حماة، وقالت الوكالة إن وحدات من الجيش العربي السوري قد ردت عبر ضربات نارية.


■ البقية ..... ص ١٢

■ تفاصيل ..... ص ١٠


## ألمانيا تستعين بالموجات فوق الصوتية لتحديد أعمار طالبي اللجوء

برلين - د ب أ: قال وزير الصحة الألماني ينز شبان إنه وجه بدراسة مدى إمكانية الاستعانة بالموجات فوق الصوتية لتحديد العمر.وقال شبان في تصريح لصحيفة «نويه فيستفاليشه»الألمانية أمس: «أتفهم موقف الأطباء المتحفظين على استخدام الأشعة السينية في تحديد سن شباب المهاجرين، ولكننا بحاجة لتحديد السن، لأن لهذا الأمر تأثيرا على إجراءات اللجوء، وفي حالة الشك أيضا، على التحقيقات الجنائية».


■ البقية ..... ص ١٢


## كأس آسيا ٢٠١٩: الأردن أول المتأهلين لـ«١٦» وتايلاند تهزم البحرين والإمارات تفوز على الهند

أبوظبي.وكالات: بات المنتخب الأردني لكرة القدم أول المتأهلين إلى دورالـ١٦في كأس آسيا ٢٠١٩ المقامة في الإمارات، بتحقيقه أمس الخميس فوزه الثاني على حساب سوريا ٢-صفر في الجولة الثانية للمجموعة الثانية. وفي المباراة على استاد خليفة بن زايد في مدينة العين، سجل للأردن موسى التعمري (٢٦) وطارق خطاب (٤٣)، ليتصدر «النشامى» ترتيب المجموعة برصيد ست نقاط من مباراتين.


■ البقية ..... ص ١٢

■ تفاصيل ..... «الرياضي»

### في اجتماع لجنته المنظمة

# مهرجان عمان للعلوم يكشف عن اشتراك وكالة ناسا والأوروبية للأبحاث النووية والدولية للطاقة الذرية في فعالياته

■ وزيرة التربية والتعليم والحضور في اللقاء التعريفي عن مهرجان عمان للعلوم ٢٠١٩

مسقط . العمانية : كشفت وزارة التربية والتعليم عن تفاصيل النسخة الثانية من مهرجان عُمان للعلوم ٢٠١٩م وذلك خلال اجتماع لجنة المنظمة أمس الأول بحضور معالي الدكتورة مديحة بنت احمد الشيبانية وزيرة التربية والتعليم والذي يقام خلال الفترة من ٤ حتى ٨ من شهر نوفمبر القادم بمركز عمان للمؤتمرات والمعارض.

بدأ الاجتماع بكلمة لسعادة سعود بن سالم البلوشي وكيل وزارة التربية للتخطيط التربوي وتنمية الموارد البشرية رئيس اللجنة المنظمة أكد فيها أن مهرجان عُمان للعلوم يهدف إلى إيصال العلوم إلى الطلبة وأفراد المجتمع بوسيلة سهلة وبطريقة تفاعلية محفزة للتفكير الإبداعي وإيجاد اتجاه إيجابي نحو العلوم والابتكار والبحث العلمي وتشجيع الطلبة على إدراك أهمية العلوم في الحياة وحثهم على الابتكار ومواكبة التوجهات العالمية القائمة على نشر العلوم والتكنولوجيا والتغيرات والتطورات المستقبلية المتوقعة للثورة الصناعية الرابعة بالإضافة إلى تعزيز مهاراتهم للاندماج في الاقتصاد القائم على المعرفة وتشجيع النشء على مواصلة التعلم في التخصصات العلمية.

وأشار رئيس اللجنة المنظمة للمهرجان إلى أن النسخة الأولى من مهرجان عُمان للعلوم لعام ٢٠١٧م شمل كافة محافظات السلطنة وبلغ عدد برامجه (٣٥٠) نشاطا وفعالية في مختلف محافظات السلطنة.وبين سعادته أنه من خلال النسخة الثانية من المهرجان يتطلع المجتمع إلى كل ما هو جديد فيه من خلال مشاركة مؤسسات علمية مثل وكالة الفضاء الأميركية ناسا والمنظمة الأوروبية للأبحاث النووية سيرن والوكالة الدولية للطاقة الذرية والمؤسسات العالمية الرائدة في برامج STEM.

■ الوزير المسؤول عن شؤون الدفاع لدى استقباله السفير الياباني أمس

# الوزير المسؤول عن شؤون الدفاع يستقبل السفير الياباني

استقبل معالي السيد بدر بن سعود بن حارب البوسعيدي الوزير المسؤول عن شؤون الدفاع بمكتبه بمعسكر بيت الفلج أمس سعادة توشينيوري كوبا ياشي السفير الياباني المعين لدى السلطنة.تم خلال اللقاء تبادل الأحاديث الودية واستعراض العلاقات الثنائية القائمة بين البلدين الصديقين وبحث عدد من الأمور ذات الاهتمام المشترك.

■ رئيس جامعة السلطان قابوس لدى اطلاعه على محتويات القاعة

# جامعة السلطان قابوس تحتفل بافتتاح قاعة برج الجامعة وتدشين كتاب « المسيرة»

أقامت جامعة السلطان قابوس حفل افتتاح قاعة برج الجامعة، وتدشين كتاب «المسيرة».

رعى الافتتاح سعادة الدكتور علي بن سعود البيماني رئيس جامعة السلطان قابوس وذلك أمام برج الجامعة.

يأتي افتتاح قاعة برج الجامعة للمساهمة في خدمة فعاليات وأنشطة المجتمع الجامعية واستغلال المساحة والموقع الموجود في برج الجامعة كما تضمن الاحتفال تدشين كتاب «المسيرة» وهو يحكي مسيرة الجامعة خلال الفترة (٢٠٠٨/٢٠١٨م) ويحتوى على خمسة فصول الفصل الأول عن التعليم الاكاديمي ويتحدث عن صناعة القرار الأكاديمي والخطة الاستراتيجية (٢٠٢٠-٢٠٤٠)، بالإضافة الى البيئة الجامعية، والفصل الثاني يحتوي على البحث العلمي والنشر العلمي والابتكار اما الفصل الثالث يتناول خدمة المجتمع والانجازات الجامعية في مختلف النطاقات البحثية والتعليمية والثقافية والرياضية وغيرها، وكان النمو الاقتصادي عنوان الفصل الرابع من الكتاب المسيرة والذي تطرق الى الموارد المالية والبشرية والمشاريع الإنمائية، وتضمن الفصل الخامس والأخير من الكتاب على التصنيف الدولي والاعتماد الاكاديمي والتعاون الدولي تحت عنوان الجامعة والعالم.

جدير بالذكر أن برج الجامعة يقع في خط المحور الرئيس لمبنى إدارة الجامعة والبوابة الرئيسة المؤدية إليها مرحبا بزوارها وطلبتها، وسط مساحة خضراء واسعة ، كرمز للتعليم والثقافة والفنون .

وكانت عمليات بناء برج الجامعة قد بدأت في شهر نوفمبر عام ١٩٩٦م والذي استلهم تصميم البرج من الشكل التقليدي لدلة القهوة وهيئت المنطقة المحيطة بقاعدته لتوفر حيّزا لجلوس طلبة الجامعة خلال أوقات استراحاتهم، ليستمتعوا بصوت تدفق المياه الطبيعية بجانبهم.

كما أضفى منظر المياه المتدفقة التي يعلوها الزجاج المزخرف، على تصميم متكامل تجلت فيه عناصر الطبيعة على جوانب البرج الأربعة إذ جسدت الزخارف الفنية التي نقشت على الزجاج أنماطا مختلفة من الفن الاسلامي التقليدي.

■ وزير التنمية الاجتماعية لدى تكريمه الطالبة صفاء الصالحية

■ .. وأثناء تكريمه مريم البلوشية مساعدة فني أنشطة بالمركز

# وزير التنمية الاجتماعية يكرم صفاء الصالحية لحصولها على المركز الأول في مسابقة إبداعات الطفولة بالإمارات

لحصولها على المركز الأول في مجال الرسم الكاريكاتيري الإعلامي كرّم معالي الشيخ محمد بن سعيِّد الكلباني وزير التنمية الاجتماعية أمس صفاء بنت حمدان الصالحية من مركز الوفاء لتأهيل الأطفال ذوي الإعاقة بولاية صحار لحصولها على المركز الأول في مسابقة الشيخة لطيفة بنت محمد لإبداعات الطفولة بدولة الإمارات العربية المتحدة ، وذلك على مستوى دول الخليج العربي كما تم خلال اللقاء أيضا تكريم مريم بنت إبراهيم البلوشية مساعدة فني أنشطة بمركز الوفاء لتأهيل الأطفال المعوقين بصحار نظير جهودها التي أثمرت حصول الطالبة صفاء على هذا المركز المشرف.

في بداية اللقاء رحب معالي الشيخ بالطالبة صفاء الصالحية ، وهنأها على تحقيق هذا المركز وإحرازها مراكز متقدمة في المسابقات الخليجية الأخرى في مجال الفن التشكيلي، وحثها على بذل المزيد من الجهود التي تنعكس على تألقها في مختلف المحافل والمسابقات القادمة .

من جانبها أعربت الصالحية عن شكرها على هذا التكريم وأوضحت أن هذا التكريم بمثابة دافع لبذل المزيد من الجهود في مجال الفن التشكيلي كما توجهت بالشكر إلى مركز الوفاء لتأهيل الأطفال المعاقين بصحار نظير مساعيه للأخذ بأيدي الطلاب في مختلف المجالات.

■ الندوة ناقشت دور التخطيط السليم لميزانية الأسرة في ترشيد النفقات

# حلقة تناقش أهمية التخطيط السليم لميزانية الأسرة وترشيد النفقات

عبري : العمانية: نظمت الكلية المهنية بعبري بالتعاون مع وزارة التنمية الاجتماعية اليوم حلقة نقاشية تهدف الى رفع الوعي لدى الشباب العماني بأهمية التخطيط السليم لميزانية الأسرة وترشيد النفقات لما لها من أثر ايجابي على تماسك الأسرة والمجتمع والتعريف بأهمية اختيار شريك الحياة المناسب كما تم تعريف الطلبة بالمفاهيم والمهارات الاساسية لبناء أسرة سليمة متماسكة.وقد جاء تنظيم هذه الحلقة النقاشية ادراكا من وزارة التنمية الاجتماعية بأهمية الاعداد السليم لحياة سعيدة مستقرة يسودها الحب والوئام وتحقيقا للتوافق الزواجي والمساهمة في الحد من مشكلات اضطراب العلاقة بين الزوجين لما له الآثار السلبية التي قد تترتب خلال مراحل الحياة والظروف المختلفة.

# الشؤون البلدية بالسيب تناقش إقامة متنزه ترفيهي بمرتفعات الرسيل والجفنين

مسقط . العمانية: ناقشت لجنة الشؤون البلدية بالسيب أمس استغلال المحلات التجارية التابعة لأموال الأوقاف بالجوامع والمساجد واستعمال المباني السكنية للأغراض التجارية كما ناقشت اللجنة طلب إنشاء متنزه ترفيهي بمرتفعات الرسيل والجفنين وإنشاء مخرج التفاف لبلدة محلة المنومة، بالإضافة إلى طلبات رصف الطرق الداخلية وإنارتها، وطلب إنشاء كاسرات للسرعة في عدد من قرى الولاية وذلك خلال الاجتماع الذي عقدته اللجنة أمس برئاسة سعادة الشيخ ابراهيم بن يحيى الرواحي والي السيب رئيس اللجنة، وبحضور عدد من أعضاء لجنة الشؤون البلدية بولاية السيب.

كما تم خلال الاجتماع استعرض عدد من المواضيع ذات الصلة بمهام واختصاصات اللجنة وأهمها: التصديق على محضر الاجتماع السابق والتوصيات الصادرة عنه.

■ لجنة الشؤون البلدية بالسيب أثناء استعراضها عددا من المواضيع في اجتماعها أمس

# ..وشؤون البلدية بقريات تناقش تأهيل الخدمات لقرية سلماه الجبلية وشق ورصف الطرق

قريات . من عبدالله بن سالم البطاشي:

ناقشت لجنة الشؤون البلدية بقريات توفير بعض الخدمات الأساسية لقرية «سلماه» الجبلية التي يتواجد بها كهف مجلس الجن والردود الواردة من الجهات الحكومية بشأن توصياتها بالمحاضر السابقة كرصف الطريق الذي يربط قرية حاجر دغمر بشارع قريات - صور عبر طريق وادي ضيقة، وشق طريق لقرية «الكفوف» يتفرع من الطريق المؤدي إلى قرية «وسال» وتنفيذ جسر مشاه بقرية «عمق الرباخ». كما ناقشت اللجنة العديد من المواضيع الخدمية كتكملة رصف شارع بقرية عفا الشرقية واتخذت بشأنها التوصيات المناسبة لرفعها لجهات الاختصاص.جاء ذلك خلال اجتماعها أمس برئاسة سعادة يحيى بن ناصر الحراصي والي قريات رئيس اللجنة بحضور أعضائها ومختصين بوزارة السياحة وشركة عمران وذلك بمكتب سعادته.

■ الاجتماع ناقش عددا من الموضوعات البلدية في قرى قريات

# محاضرة بعنوان «كوني قدوة من أجلهم» بجامع السيدة فاطمة بالسيب

مسقط . العمانية : أقامت إدارة المساجد والأوقاف بمركز السلطان قابوس العالي للثقافة والعلوم بمجلس جامع السيدة فاطمة بنت على آل سعيد بولاية السيب محاضرة بعنوان:(كوني قدوة من أجلهم) ألقت المحاضرة جوخة بنت محمد الفارسية رئيسة مجلس إدارة جمعية (إحسان) التي تشرف عليها وزارة التنمية الاجتماعية.

وقد تناولت المحاضرة مجموعة من المحاور حول الدعوة إلى الإحسان والاهتمام والرعاية الكاملة بالوالدين ، مؤكدة بأن هذا السلوك الحميد الذي يحثنا عليه ديننا الإسلامي الحنيف سينعكس إيجاباً على الأبناء مستشهدة ببعض النصوص القرآنية الكريمة والأحاديث النبوية الشريفة حول هذا الموضوع.كما عرّجت في حديثها خلال المحاضرة الى التعريف بدور ومهام جمعية (إحسان) في هذا الجانب والتي تم اشهارها العام المنصرم بموجب القرار الوزاري من معالي الشيخ وزير التنمية الاجتماعية والذي تضمن دمج فريق عمان لرعاية الوالدين والجمعية العمانية لأصدقاء المسنين بجمعية واحدة هي (إحسان).

# بشعار «تواصل وفرح» مهرجان مسقط ٢٠١٩ يفتح أبوابه للجمهور ويزيح الستار عن فعالياته ومناشطه وبرامجه لزوار «العامرات والنسيم»

■ روعة ومفردات متنوعة بالمهرجان

وسط إبهار الفعاليات واللسمات الجمالية المتجددة في المضامين والأنشطة انطلقت مساء أمس فعاليات مهرجان مسقط ٢٠١٩م، مع نغمات التراث وعبق الأصالة وتستمر على مدى(٣١) يوما لتلبية أذواق مختلف الفئات العمرية من مواطنين وزوار وسياح ومقيمين.

ومع بدء خيوط المساء دبت أنوار الحيوية وأضواء الفعاليات على ردهات مهرجان مسقط ٢٠١٩م، معلنا تجسيد شعاره لهذا العام «تواصل وفرح» وسط أجواء حافلة بالمرح والفرح والبهجة ومع حضور جماهيري كبير تزامنا مع عطلة نهاية الأسبوع، ليتفاعل الجمهور مع الباقات الشيقة والمتنوعة من الفعاليات والأنشطة والبرامج الهادفة والعروض والفعاليات العالمية التي تبرز ثقافات العالم على مدى ٣١ يوما، متواصلا حتى ٩ من فبراير القادم.

وتم افتتاح مواقع المهرجان بطابع جماهيري عام حيث تدفق الزوار والسياح على مواقع المهرجان منذ الساعات الأولى وشهدت ساعات المساء تدفقا متزايدا للزوار من مختلف ولايات السلطنة كما شهدت انطلاقة المهرجان تجمعا أسريا وعائليا وزوارا وسياحا حضروا من مختلف محافظات السلطنة وبعض الدول الصديقة والشقيقة للاستمتاع بأروقة الفعاليات .

## ١٤ فعالية متنوعة تعكس الهوية الفكرية والتاريخية للمجتمع العماني ببيئاته المختلفة

وتفتتح أبواب الموقعين الرئيسيين للمهرجان متنزه العامرات العام ومتنزه النسيم العام أمام الجمهور والزوار يوميا ابتداء من الساعة الرابعة عصرا، وحتى ١١ مساء طيلة أيام المهرجان عدا أيام العطلة الأسبوعية حيث يمتد وقت الفعاليات حتى ١٢ ليلا؛ برسوم دخول رمزية ٢٠٠ بيسة عن الكبار و١٠٠ بيسة عن الأطفال تستقطع من مكاتب مخصصة توجد أمام المداخل.

وشهد متنزه العامرات انطلاقة رائعة وإقبالا جيدا من المواطنين والمقيمين منذ اليوم الأول استمتعوا خلاله بالفعاليات حيث تضمن المعرض التجاري بمشاركة العديد من الدول اضافة الى المؤسسات الصغيرة والمتوسطة بالسلطنة ومعرض الخرائط العمانية الذي يعد الأول من نوعه على مستوى السلطنة حيث يضم بين جنباته مجموعة من خرائط السلطنة التاريخية يمكن من خلالها التعرف على جوانب كثيرة من تاريخ عمان المجيد منذ العصور القديمة ووصولا إلى وقتنا الحاضر.

كما يوجد بالمتنزه أركان متعددة لمشاركات المؤسسات الحكومية وركن للسفارات والجاليات والجمعيات الأهلية كما تم تخصيص مساحة كبيرة للأطفال تتضمن ألعاب كهربائية وهوائية متنوعة متعددة الأشكال والأحجام .

وسيكون لرواد المهرجان بمتنزه العامرات الذين يبحثون عن ضالتهم في المجال المعرفي ركن خاص للثقافة والأدب يتضمن ندوات أدبية وأمسيات شعرية متنوعة ومعارض فنية كما يحتضن المتنزه كذلك أركانا أخرى متعددة كأركان المؤسسات الراعية والكرنفال اليومي الذي يجوب ممرات المتنزه كما تقام بمتنزه العامرات العام الفعاليات اليومية للمهرجان وهي تجسيد واقعي للحياة العمانية وأهم مكنون التراث العريق والثقافة الأصيلة بها ، من خلال «القرية التراثية» التي تعد متحفا مفتوحًا لكافة الزوار ، لما تقدمه من مشاهد حية تختزل الزمان والمكان لاكتشاف روعة التراث وثرائه وتنوعه.وتشارك في القرية التراثية حوالي (٢٠) ولاية من ولايات السلطنة تتنافس في مجال التراث والفنون والحرف التقليدية والعادات والتقاليد والألعاب الشعبية وكافة الجوانب التي تمثل الحياة التقليدية والتي تتنوع جمالياتها من بيئة لأخرى (البيئة الحضرية ـ البيئة البدوية ـ البيئة الزراعية ـ البيئة الساحلية ـ الفنون والأزياء التقليدية ـ المأكولات الشعبية ـ سوق الحرفيين ـ سوق البخور والعطور ).كما يحتضن متنزه العامرات العام فعاليات المعرض التجاري المتنوع ومتنزه فنون التسلية والألعاب الكهربائية وعروض الألعاب النارية اليومية ، وعروض الساحات والمسرح والفعاليات المتنوعة والتفاعلية مع الجمهور، وركن مشاركة المؤسسات الحكومية والخاصة والجمعيات الأهلية ، والحفلات الفنية بمشاركة الفرق الموسيقية ، والأكشاك والمطاعم ، وفعاليات المخيم الكشفي للكشافة والمرشدات.اما متنزه النسيم العام فيحتضن العديد من الفعاليات والمعارض منها المعرض التجاري، والقرية التراثية المصغرة ، ومسرح الطفل الذي يضم العديد من الفعاليات اليومية الممتعة والشيقة للأطفال ومتنزه فنون التسلية والألعاب الكهربائية بجانب عروض الألعاب النارية اليومية ومشاركة المؤسسات الحكومية والجمعيات الأهلية ، وعروض الساحات والمسرح ، والفعاليات المتنوعة والتفاعلية مع الجمهور، بالإضافة إلى الحفلات الفنية والفرق الموسيقية ، والفرق الإستعراضية التي ستقام على مسرح الفعاليات بالمتنزه ، ومشاركة فرق الفنون الشعبية والحماسية ، وتتواجد الأكشاك والمطاعم في أرجاء المتنزه.ويحتوي برنامج لجنة الفعاليات الثقافية لمهرجان ٢٠١٩م، حزمة من الفعاليات التي تعكس هوية شعار المهرجان، وبرنامج الفعاليات الثقافية يضم ١٤ فعالية متنوعة تعكس الهوية الفكرية والتاريخية للمجتمع العُماني أبرزها معرض مهرجان مسقط للكتاب وذلك بالركن الثقافي بمتنزه العامرات إلى جانب معرض عُمان في الخرائط التاريخية كما يضم البرنامج معارض فنية في التصوير الفوتوغرافي منها معرض صور من عُمان الذي أفتتح مساء أمس أمام الزوار ليستمتعون بابداعات المصورين واحترافهم في التقاط مشاهد ولوحات من عُمان الذي يحتضنه الركن الثقافي بالاضافة إلى مسابقة ومعرض بعنوان التصوير بالهاتف النقال بالتعاون مع الجمعية العُمانية للتصوير الضوئي . كما يشهد البرنامج الثقافي معارض فنية منها معرض الحلي العُمانية بلمسات عصرية كما يقدم مجموعة من الفانيين العمانيين لوحات في معرض فني بعنوان « لمحات تاريخية عُمانية » ومحاضرة بعنوان سوق العمل العُماني : بين مخرجات التعليم ومتطلبات السوق والتعمين كما للفنون البحرية زاوية في البرنامج الثقافي حيث ستكون هناك محاضرة وأمسية عن فن الصوت « النهمة » في عُمان يستضيفها النادي الثقافي كما شهد هذا العام إقامة مسابقة مهرجان مسقط الثقافي في الشعر الفصيح والشعبي بالتعاون مع الجميعة العمانية للكتاب والأدباء ومسابقة الأفلام الوثائقية القصيرة في التراث الثقافي المادي العُماني بالتعاون مع الجمعية العُمانية للسينما حيث سيكون هناك احتفال بتكريم الفائزين في المسابقة مع عروض شعرية للشعراء وعروض مرئية للأفلام الوثائقية الفائزة، ومسابقة في مجال الفن الجرافيتي للمهتمين وذلك بمتنزه العامرات العام.وفي تجربة مفتوحة جديدة هذا العام يحظى البرنامج الثقافي باقامة فعالية بعنوان « عشاء تحت جنح الظلام » يقدمها مبدعون من المكفوفين وذلك بالتعاون مع مجموعة إبداع البصيرة التابعة لكلية الأداب والعلوم الاجتماعية بجامعة السلطان قابوس وملتقى النحت العُماني الدولي الذي يقام بالشارع البحري في القرم كما سيشهد منتجع المليونيوم بالمصنعة محاضرة» في حاجة الإنسان للدين بتاريخ ٨ فبراير ٢٠١٩. كما ستقام على مسرح المدينة عدد من المسرحيات كمسرحية «صلبوخ وعائلته الكريمة» ، ومسرحية «العيال رجعت» ، ومسرحية «الخفافيش» ، ومسرحية «البيت بيت ابونا» ، وسيقام كذلك على مسرح المدينة حفل غنائي هندي ، وعلى أرض المعارض ستقام فعاليات معرض عروس عمان، وملتقى خبيرات التجميل ، وفي قاعة مجان بفندق قصر البستان سيقام عرض الأزياء ، وعلى ملعب مجمع السلطان قابوس ببوشر ستكون المباراة الاستعراضية للكريكيت يشارك فيها فنانون ولاعبون من المنتخب الوطني للكريكيت من السلطنة وفنانون ومشاهير من جمهورية الهند.كما تقام العديد من المسابقات الرياضية أبرزها طواف عُمان الذي ينطلق في ١٦ فبراير ويستمر حتى ٢١ فبراير ٢٠١٩م لمدة (٦) ستة أيام وستحتضن السلطنة كذلك ضمن فعاليات المهرجان البطولة الدولية للشطرنج والمسابقة المحلية للرماية ، والفعاليات المنظمة بمشاركة الجمعية العمانية للسيارات حيث سيتم تنظيم مسابقات محتلفة كالبطولة المحلية للسيارات ذات الدفع الرباعي ، وسباق أس دبليو اس من سباقات السرعة للكارتنج كما ستقام البطولة المحلية لسباقات الرالي وال في ٣ ، وبطولة دولية في الدريفت (الإنجراف) بمشاركة عدد من المتسابقين الدوليين مع أبطال السلطنة وسباق التحمل للكارتنج لمدة ١٢ساعة بمشاركة دولية ، وبطولة دولية في الدريفت ، وسباق روتكس ماكس للكارتنج بمشاركة دولية من جنسيات مختلفة ، وتصفيات عُمان لبطولة ريدبل كاربارك دريفت ، وبطولة دولية في الإنجراف بمشاركة أبطال السلطنة.كما ستقام فعاليات بمشاركة الاتحاد العماني للفروسية أبرزها سباقات قفز الحواجز والتقاط الأوتاد ، وعروض الخيل الرجالية بمشاركة من مختلف محافظات السلطنة ، وعروض الخيل النسائية ، وتصفيات السلطنة للمسابقة الدولية لخماسيات كرة القدم للهواة .

■ البيئات التراثية والحرف العمانية حاضرة في المهرجان

### تنظيم الكرنفالات والعروض الترفيهية وقرية الأطفال والهوايات والمواهب الشبابية ومعرض استهلاكي للأسرة

## «مواصلات» تسير خطوطا خاصة للمواقع الرئيسية بمهرجان مسقط ٢٠١٩

تسير شركة النقل الوطنية العمانية «مواصلات» خدمة خاصة لزوار مهرجان مسقط ٢٠١٩م خلال الفترة ١٠ يناير إلى ٩ فبراير من العام الحالي ، إيمانا من «مواصلات» بأهمية الشراكة المجتمعية مع مختلف المؤسسات الحكومية والخاصة لنشر ثقافة استخدام النقل العام أثناء التنقل ودعما لنجاح مختلف مناشطها. وتتمثل الخدمة في توفير خط من (محطة الحافلات بروي من و إلى حديقة العامرات) بمعدل رحلة يومية كل ٢٠ دقيقة، و خط آخر من (محطة الحافلات بالمعبيلة من وإلى حديقة النسيم) بمعدل رحلة يومية كل ٣٠ دقيقة ، وجميع الرحلات على الخطين تبدأ من الساعة ٣:٣٠ مساء وحتى ١١ مساء طيلة فترة مهرجان مسقط ٢٠١٩م، علما بأن التذاكر ستكون متوفرة على متن جميع الحافلات المخصصة لهذه الخطوط. كما تهدف هذه المبادرة من «مواصلات» إلى تشجيع زوار المهرجان لاستخدام وسيلة نقل آمنة ومريحة تضمن سلامة جميع الركاب، إلى جانب دعم الفعاليات المتنوعة التي يحتضنها المهرجان والتي تستهدف العائلات والأفراد بشتى الفئات العمرية، مما يضمن لهم الاستمتاع بتجربة وسائل النقل العام بالسلطنة إلى جانب قضاء أوقات ممتعة في إحدى أهم المواقع الرئيسية للمهرجان.

## ارتفاع مؤشر أسعار المستهلك في الصين بنسبة ٩ر١٪

بكين . د.ب.أ: أظهرت بيانات رسمية نشرت أمس الخميس ارتفاع مؤشر أسعار المستهلك، وهو مقياس أساسي للتضخم، في الصين بنسبة ٩ر١٪ سنويا خلال ديسمبر الماضي.

وكان المؤشر قد ارتفع في نوفمبر الماضي بنسبة ٢ر٢٪، وبحسب بيانات مكتب الإحصاء الوطني الصيني فقد ارتفعت أسعار الغذاء والرعاية الصحية خلال الشهر الماضي بنسبة ٥ر٢٪ سنويا.

في الوقت نفسه ارتفع مؤشر أسعار المنتجين (الجملة) والذي يقيس أسعار المنتجات على أرض المصنع بنسبة ٩ر٠٪ سنوياً خلال الشهر الماضي بعد ارتفاعه بنسبة ٧ر٢٪ خلال نوفمبر الماضي.

يأتي ذلك فيما يعاني الاقتصاد الصيني وهو ثاني أكبر اقتصاد في العالم من تداعيات الحرب التجارية مع الولايات المتحدة.

## لبنان يجهز خطة إصلاح مالي تتضمن إعادة هيكلة الدين

بيروت . رويترز: قال وزير المالية اللبناني في تصريحات نُشرت أمس الخميس إن وزارة المالية تجهز خطة «تصحيح مالي» تتضمن إعادة هيكلة الدين العام واقتراح حلول لتجنيب لبنان «التطورات الدراماتيكية».

وأبلغ الوزير علي حسن خليل صحيفة الأخبار أن الخطة لم يُكشف عنها لأي طرف.

وقال «هذا الأمر يحتاج إلى قرارات في مجلس الوزراء، إشراك الكتل النيابية، ومصرف لبنان (المركزي)، المصارف.


الاقتصادي
الوطن AL WATAN
4
email: economy@alwatan.com.om
BUSINESS
الجمعة ٤ من جمادى الأولى ١٤٤٠ هـ. الموافق ١١ من يناير ٢٠١٩م . العدد: (١٢٩٢٧). السنة الـ ٤٨
FRIDAY 11 January 2019 - NO: (12927) - VOL48


**أسعار الذهب**

أوقية الذهب:
ريال عماني 497.257

**أسعار الفضة**

أوقية الفضة:
ريال عماني 6.047

المصدر: بلومبيرج

**أسعار النفط**

نفط عمان 59.98 دولار
نفط مربان 61.73 دولار
النفط العربي الخفيف 62.31 دولار
النفط العربي الثقيل 56.79 دولار
نفط برنت 61.21 دولار

**أسعار العملات**

| العملة | شراء | بيع | العملة | شراء | بيع | العملة | شراء | بيع |
|---|---|---|---|---|---|---|---|---|
| الريال السعودي | 0.1023454 | 0.1026366 | الدينار الاردني | 0.5403124 | 0.5434016 | الجنيه الاسترليني | 0.4911744 | 0.4924920 |
| الريال القطري | 0.1054511 | 0.1057692 | الجنيه المصري | 0.0213778 | 0.0215382 | الين الياباني | 0.0035591 | 0.0035685 |
| الدرهم الاماراتي | 0.1045438 | 0.1048218 | الريال اليمني | 0.0015345 | 0.0015403 | الدولار السنغافوري | 0.2841708 | 0.2849319 |
| الدينار الكويتي | 1.2665740 | 1.2704170 | الدولار الاميركي | 0.3840000 | 0.3850000 | الروبية الهندية | 0.0054559 | 0.0054715 |
| الدينار البحريني | 1.0184330 | 1.0212470 | اليورو | 0.4441344 | 0.4453680 | الروبية الباكستانية | 0.0027234 | 0.0027748 |

### تؤكد أنها الذراع الاستثمارية والتنفيذية لمبادرات القطاع

# العمانية للاتصالات وتقنية المعلومات توجه بضرورة وضع خطة موحدة ومنسجمة مع الاستراتيجيات الأخرى

مسقط . «الوطن»:

أكد مجلس إدارة المجموعة العُمانية للاتصالات وتقنية المعلومات ضرورة إشراك القطاع الخاص في تأسيس شركات في قطاع الاتصالات وتقنية المعلومات وذلك خلال اجتماعه الأول أمس برئاسة صاحب السمو السيد كامل بن فهد آل سعيد.

وقد اتفق المجلس على الأهداف الرئيسية من إنشاء المجموعة وآلية عملها كذراع استثمارية وتنفيذية لمبادرات هذه الاستراتيجيات، فضلًا عن كيفية إدارة الشركات المنضوية تحت المجموعة لتحقيق التكامل والفاعلية من خلال توحيد الجهود لتقليل التكاليف وإنجاز الأعمال بسرعة موجهًا لضرورة وجود استراتيجية موحدة منسجمة ومتوائمة مع استراتيجية تقنية المعلومات والاتصالات التي تعدها وزارة النقل والاتصالات حاليًا ومع الاستراتيجيات الأخرى المعمول بها في السلطنة. كما أشار إلى أن المجموعة تم إنشاؤها لتعمل جنب إلى جنب مع المؤسسات الحكومية والشركات العاملة في هذا القطاع مثل وزارة النقل والاتصالات وهيئتي تقنية المعلومات وتنظيم الاتصالات، بالإضافة إلى شركات القطاع الخاص ووجه المجلس بضرورة جذب الاستثمارات الأجنبية المعنية بقطاع الاتصالات وتقنية المعلومات إلى السوق المحلي، خصوصا وأن السلطنة تمتلك مقومات تساعدها على ذلك.

وخلال الاجتماع ناقش المجلس أيضًا الشركات المزمع إنشاؤها إلى جانب الشركات القائمة (العُمانية للنطاق العريض، أبراج الاتصالات، تقنية الاتصالات الفضائية) موجهين بضرورة فتح المجال أمام القطاع الخاص للشراكة في إنشاء الشركات الأخرى بحيث لا تنحصر ملكية هذه الشركات على المجموعة فقط وإنما تفتح الأبواب بشكل رئيسي للشركات العاملة في هذا القطاع للشراكة والتكامل.

من جانب آخر شدد المجلس على أن تؤسس هذه الشركة بكوادر وطنية من خلال الاستفادة من الكفاءات الموجودة في قطاع تقنية المعلومات أو من خلال إيجاد فرص وظيفية للكوادر الوطنية وتأهيلهم بمستوى عال للاستفادة منهم في السوق المحلي والإقليمي.

## الخام العماني يقترب من ٦٠ دولارا والأسعار العالمية تهبط ١٪

مسقط . عواصم . وكالات: اقترب الخام العماني من حاجز ٦٠ دولارًا للبرميل، حيث بلغ سعر نفط عُمان تسليم شهر مارس القادم أمس ٩٨ر٥٩ دولار، وأفادت بورصة دبي للطاقة بأن سعر نفط عُمان شهد ارتفاعًا بلغ دولارًا و٧١ سنتًا مقارنة بسعر أمس الأول الأربعاء الذي بلغ ٢٧ر٥٨ دولار.

تجدر الإشارة إلى أن معدل سعر النفط العُماني تسليم شهر يناير الجاري بلغ ٦٦ دولارًا و٢٨ سنتًا للبرميل منخفضًا بمقدار ١٣ دولارًا و٩٢ سنتًا مقارنة بسعر تسليم شهر ديسمبر الماضي.

بينما تراجعت أسعار النفط أكثر من ١٪ أمس الخميس بفعل تنامي المعروض الأميركي ووسط حالة من الحذر عقب انتهاء المحادثات بين الولايات المتحدة والصين دون أي تفاصيل ملموسة عن حل للنزاعات التجارية بين البلدين.

وكانت العقود الآجلة للخام الأميركي غرب تكساس الوسيط عند ٥١,٦٦ دولار للبرميل، منخفضة ٧٠ سنتًا بما يعادل ١,٣٪ عن التسوية السابقة.

ونزلت عقود خام القياس العالمي برنت ١,٢٪ أو ٧٢ سنتًا إلى ٦٠,٧٢ دولار للبرميل.

كان كلا السعرين القياسيين ارتفع حوالي ٥٪ في اليوم السابق مع صعود الأسواق المالية العالمية، على أمل أن تستطيع واشنطن وبكين قريبا إنهاء نزاعهما التجاري مما هدأ المخاوف من حرب تجارة شاملة بين أكبر اقتصادين في العالم وخطر تضرر النمو العالمي.

وقال حسين سيد كبير محللي السوق لدى اف.اكس.تي.ام للوساطة في العقود الآجلة «محادثات الأيام الثلاثة بين المسؤولين الأميركيين والصينيين كان لها دور كبير في تهدئة الأسواق، كانت هناك علامات واضحة لحدوث تقدم على صعيد المضي صوب مستويات أعلى من المفاوضات» لكن بعض المشاعر الإيجابية انحسر أمس بسبب غياب التفاصيل رغم البيان الدافئ الذي أصدرته الصين عن نتيجة المحادثات.

وقال مات ستانلي سمسار الوقود لدى ستارفيولز في دبي «موجة الصعود التي شهدناها منذ بداية ٢٠١٩ لا علاقة لها بالعوامل الأساسية، الصعود قائم بالكامل على التفاؤل والأمل».

### استعرضت استراتيجية عملها

# لجنة المعارض والمؤتمرات بالغرفة توصي بوضع معايير جودة لتنظيم المعارض والمؤتمرات

■ لجنة المعارض وصناعة المؤتمرات والاجتماعات بالغرفة خلال اجتماعها أمس في مقر الغرفة بروي

كتب ـ يوسف الحبسي :

أوصت لجنة المعارض وصناعة المؤتمرات والاجتماعات بغرفة تجارة وصناعة عمان أمس بوضع بوضع معايير خاصة لتنظيم المعارض والمؤتمرات تتضمن شروط الجودة التي تحدد مسار التنظيم ، وعلى ضوئها يتم منح شهادة معتمدة من الغرفة تؤكد أهلية هذه الشركات وقدرتها على إدارة وتنظيم المعارض والمؤتمرات في السلطنة،بالتنسيق مع الجهات ذات الاختصاص بقطاع المعارض

جاء ذلك خلال اجتماع اللجنة لاستعراض الخطة الاستراتيجية للجنة للعام الجاري برئاسة زكريا الغساني رئيس اللجنة وبحضور راشد المصلحي نائب مجلس رئيس غرفة للشؤون الإدارية والمالية وعدد من الأعضاء.

وقد تم خلال الاجتماع تسليط الضوء على مساهمة الغرفة والقطاع الخاص في جعل السلطنة إحدى أهم الوجهات لإقامة المعارض ، بالإضافة إلى إيجاد علاقات تعاونية بين اللجنة والجهات المختصة بقطاع المعارض وصناعة المؤتمرات.

وقد صرح راشد بن عامر المصلحي نائب رئيس مجلس إدارة غرفة تجارة وصناعة عمان للشؤون الإدارية والمالية بأن الخطة الاستراتيجية للجنة تتواكب مع المتغيرات التي تشهدها السلطنة في قطاع المعارض والتي تؤهلها لأن تكون الوجهة الأولى لاستقطاب المعارض والمؤتمرات الدولية.

وأضاف : نؤكد على أهمية التعاون بين المؤسسات الحكومية والخاصة وأن يعمل هذا القطاع متكاملا مع رؤية عمان ٢٠٤٠ وأن يسهم في تشغيل الكوادر العمانية المؤهلة.

وقال الدكتور سالم بن سليم الجنيبي نائب رئيس مجلس إدارة الغرفة للشؤون الاقتصادية والفروع : إن أهمية صناعة المعارض والمؤتمرات تأتي أهميتها من حيث دورها في تنشيط حركة التجارة والاقتصاد مؤكداً اهتمام غرفة تجارة وصناعة عمان بالمساهمة مع الحكومة في تنمية هذا القطاع والعمل من خلال اللجنة لمواجهة التحديات وإيجاد البيئة المناسبة لتطوير ونمو شركات ومؤسسات قطاع المعارض.

من جانبه أشار زكريا الغساني لجنة المعارض وصناعة المؤتمرات والاجتماعات بغرفة تجارة وصناعة عمان إلى أن الخطة الاستراتيجية للجنة تهدف إلى زيادة حجم سوق المعارض والمؤتمرات خلال السنوات الثلاث القادمة لتكون عمان قبلة للمعارض وصناعة المؤتمرات والاجتماعات على مستوى مجلس التعاون الخليجي خلال الخمسة أعوام القادمة.

كما تم التطرق إلى تبسيط الإجراءات وتسهيل المعاملات الخاصة بإقامة وتنظيم المعارض في السلطنة وذلك ضمن دليل موحد يشمل جميع الإجراءات في المؤسسات ذات العلاقة.

### مقارنة مع نفس الشهر من العام السابق

# ارتفاع أسعار السلع والخدمات الاستهلاكية بنسبة ٤,٣٪ في دول مجلس التعاون نوفمبر ٢٠١٨

مسقط . «الوطن»:

تشير البيانات الصادرة عن المركز الإحصائي لدول مجلس التعاون لدول الخليج العربية بأن أسعار المستهلكين لدول مجلس التعاون الخليجي شهدت ارتفاعًا في شهر نوفمبر ٢٠١٨م مقارنة مع مستواها في نفس الشهر من العام السابق بلغت نسبته ٤,٣٪ (باستثناء السكن).

ووفقا للأرقام الصادرة أمس الخميس عن المركز الإحصائي لدول مجلس التعاون لدول الخليج العربية شهدت مجموعة التبغ ارتفاعًا بلغت نسبته ١٠,٢٪، ومجموعة النقل بنسبة ٩,١٪، ومجموعة المطاعم والفنادق بنسبة ٦,٧٪، ومجموعة الأغذية والمشروبات بنسبة ٤,٣٪، ومجموعة الأثاث والتجهيزات المنزلية بنسبة ٣,٤٪، ومجموعة الصحة بنسبة ٢,٦٪، ومجموعة الثقافة والترفيه بنسبة ٢,٥٪، ومجموعة التعليم بنسبة ١,٩٪، ومجموعة الاتصالات بنسبة ١,٦٪، ومجموعة الملابس والأحذية بنسبة ١,٤٪، ومجموعة السلع والخدمات المتنوعة بنسبة ١,٠٪.

وفيما يتعلق بمساهمات المجموعات الرئيسية في التضخم الخليجي العام فقد ساهمت مجموعة النقل في شهر نوفمبر ٢٠١٨م بأعلى مساهمة بلغت ١,٥ نقطة مئوية من إجمالي التضخم الخليجي العام البالغ ٤,٣٪، كذلك ساهمت مجموعة الأغذية والمشروبات بنسبة ١,١ نقطة مئوية، ومجموعة المطاعم والفنادق بنسبة ٠,٥ نقطة مئوية، ومجموعة الأثاث بنسبة ٠,٤ نقطة مئوية، ومجموعة التعليم بنسبة ٠,٢ نقطة مئوية، وكل من مجموعة «التبغ» و«الملابس والأحذية» و«الصحة» و«الاتصالات» و«الثقافة والترفيه» و«السلع والخدمات المتنوعة» بنسبة ٠,١ نقطة مئوية لكل منهم.ومن حيث مساهمة دول المجلس الست في التضخم الخليجي العام لشهر نوفمبر ٢٠١٨م، فقد شكلت مساهمة المملكة العربية السعودية بما نسبته ٢,٥ نقطة مئوية من إجمالي التضخم الخليجي العام البالغ ٤,٣٪، تلتها دولة الإمارات العربية المتحدة بما نسبته ١,٦ نقطة مئوية، وكل من السلطنة ودولة الكويت بنسبة ٠,١ نقطة مئوية لكل منهما، فيما لم تسجل مملكة البحرين ودولة قطر أي مساهمة تذكر لهذا الشهر.وتشير بيانات المركز بأن أسعار المستهلكين في دول المجلس شهدت انخفاضًا في شهر نوفمبر ٢٠١٨م مقارنة مع الشهر السابق بنسبة -٠,١٪، وعن أهم المجموعات التي شهدت انخفاضًا هي كالتالي: مجموعة الثقافة والترفيه بنسبة -٠,٩٪، وكل من مجموعة «الأثاث والتجهيزات المنزلية» و«النقل» بنسبة -٠,٣٪ لكل منهما، ومجموعة الأغذية والمشروبات بنسبة -٠,١٪، في المقابل ارتفعت أسعار مجموعة الملابس والأحذية بنسبة ٠,٣٪، وكل من مجموعة «المطاعم والفنادق» و«السلع والخدمات المتنوعة» بنسبة ٠,١٪ لكل منهما، فيما استقرت أسعار كل من مجموعة «التبغ» و«الصحة» و«الاتصالات» و«التعليم» عند مستوياتها السابقة.

التضخم الخليجي العام لدول مجلس التعاون في شهر نوفمبر 2018م

جدول يوضح التضخم الخليجي العام

| المجموعات الرئيسية | الأوزان نسبة منوية | نوفمبر 2017 | أكتوبر 2018 | نوفمبر 2018 | التغير، نسبة منوية: نوفمبر 2018 / أكتوبر 2018 | التغير، نسبة منوية: نوفمبر 2018 / نوفمبر 2017 |
|---|---|---|---|---|---|---|
| الأغذية والمشروبات غير الكحولية | 24.0% | 144.1 | 150.5 | 150.3 | -0.1 | 4.3 |
| التبغ | 0.7% | 254.0 | 279.9 | 279.9 | 0.0 | 10.2 |
| الملابس والأحذية | 7.5% | 109.2 | 110.4 | 110.8 | 0.3 | 1.4 |
| الأثاث والمعدات المنزلية والصيانة المنزلية الاعتيادية | 10.5% | 130.3 | 135.1 | 134.7 | -0.3 | 3.4 |
| الصحة | 2.7% | 117.3 | 120.3 | 120.3 | 0.0 | 2.6 |
| النقل | 16.8% | 125.2 | 136.9 | 136.5 | -0.3 | 9.1 |
| الاتصالات | 9.5% | 92.9 | 94.4 | 94.4 | 0.0 | 1.6 |
| الثقافة والترفيه | 5.2% | 109.9 | 113.8 | 112.7 | -0.9 | 2.5 |
| التعليم | 7.4% | 154.8 | 157.8 | 157.8 | 0.0 | 1.9 |
| المطاعم والفنادق | 7.5% | 136.2 | 145.2 | 145.4 | 0.1 | 6.7 |
| السلع والخدمات المتنوعة | 8.3% | 134.4 | 135.6 | 135.7 | 0.1 | 1.0 |
| كل المجموعات المكونة للرقم القياسي باستثناء السكن | 100.0 | 129.6 | 135.3 | 135.2 | -0.1 | 4.3 |

# صندوق «إنماء» يسعى لتعزيز حصول رواد الأعمال على عقود من الشركات الكبرى

مسقط . «الوطن»:

يسعى صندوق تنمية المؤسسات الصغيرة والمتوسطة «انماء» إلى دفع رواد الأعمال والمؤسسات الصغيرة والمتوسطة قدمًا نحو آفاق أوسع من خلال تذليل التحديات التي تواجه هذه المؤسسات ومنها عدم توفر بيئة مواتية لنموها إضافة إلى عدم القدرة على دخول مناقصات كبيرة والتوظيف والمبالغ الباهظة للتأسيس وتقديم الضمانات البنكية والتأمينات ومتأخرات الدفع. ويعمل صندوق «انماء» مع بين الجهات المختصة على توفير المناخ المناسب لتنمية المؤسسات الصغيرة والمتوسطة كجزء خطته، حيث نفذ الصندوق العديد من المبادرات أهمها إيجاد بيئة مواتية من خلال التواصل والتفاعل مع الجهات المعنية مثل «ريادة» ولجنة القيمة المحلية المضافة، ومجلس المناقصات والشركات الكبرى ومناطق التجارة الحرة والمناطق الصناعية لضمان النظر بعين الاعتبار إلى المؤسسات الصغيرة والمتوسطة عند إجراء عملية ترسية المناقصات.

■ صندوق «إنماء» يبذل جهوداً بالتعاون مع المجموعات التجارية الكبرى وشركات المقاولات من أجل تسهيل وتطوير سلسلة القيمة المحلية المضافة للمؤسسات الصغيرة والمتوسطة

## بوينج تتغلب على ايرباص في طلبيات الطائرات في ٢٠١٨

لندن . رويترز: تخلت ايرباص عن موقع الصدارة الذي احتفظت به لخمس سنوات متتالية أمام بوينج في المنافسة المحتدمة بين عملاقي صناعة الطائرات على الطلبيات في ٢٠١٨ بعد أن انزلق نصيب ايرباص من سوق الطائرات البالغة قيمتها ١٥٠ مليار دولار لأدنى مستوى في ست سنوات. لكن الشركة الأوروبية قلصت الفجوة بينها وبين منافستها الأميركية في تسليمات الطائرات. وقالت ايرباص: إنها حصلت على إجمالي طلبيات بلغ ٧٤٧ طائرة بما يقل بنسبة ٣٣٪ عن ٢٠١٧ في حين تغلبت عليها بوينج للمرة الأولى منذ ٢٠١٢ بتلقيها طلبيات لعدد ٨٩٣ طائرة. وسلمت ايرباص ٨٠٠ طائرة بارتفاع نسبته ١١٪ وبما يشمل ٢٠ طائرة من طراز ايه٢٢٠ الصغير لتحتل بوينج الصدارة في التسليمات للعام السابع على التوالي.

وعلى الرغم من أن بوينج لم تحقق هدف تسليماتها للعام الماضي ورغم خفض ايرباص هدفها بسبب قيود على سلاسل الإمداد العالمية فقد أدى الطلب القوي على طائرات الركاب في زيادة عدد التسليمات الإجمالية بنسبة ٨٪ في أسرع معدل له في ست سنوات. ويسلط حجم الطلبيات الضوء على قرار ايرباص الاستحواذ على الفئة سي خفيفة الوزن من بومبارديه، والتي تتكبد خسائر وأصبحت تحمل اسم ايه٢٢٠، مما أدى لتلقيها طلبيات لتسليم ١٣٥ طائرة قيمتها ١٢ مليار دولار بالأسعار المعلنة. ودون تلك الدفعة، يبلغ نصيب ايرباص من السوق الرئيسية التي تتنافس فيها مع بوينج ٤١٪ في أدنى مستوى لها منذ ٢٠٠٩. وقال مسؤولون في ايرباص إنها حققت المستهدف فيما يتعلق بمعدل إنتاج الطائرة ايه٣٥٠ والبالغ عشر طائرات في الشهر.

# سوق مسقط يغلق مستقرا عند مستوى ٤٣١٠ نقاط

كتب. يوسف الحبسي:

أنهى مؤشر سوق مسقط للأوراق المالية آخر جلسات الأسبوع مستقراً عند مستواه السابق الذي سجله في جلسة الأربعاء بـ٤٣١٠ نقاط.

وشهد مؤشر القطاع المالي ارتفاعاً بنسبة ٠,٥٩٪ ليغلق عند مستوى ٦٨٨٩ نقطة مقارنة مع مستوى ٦٨٤٨ نقطة، وارتفع مؤشر قطاع الصناعة بنسبة ٠,٣٤٪ ليغلق عند مستوى ٤٩٧٩ نقطة مقارنة مع مستوى ٤٩٦٢ نقطة، كما ارتفع مؤشر السوق الشرعي بنسبة ٠,٢٢٪ ليغلق عند مستوى ٥٩١ نقطة مقارنة مع مستوى ٥٨٩ نقطة، أما مؤشر الخدمات فتراجع بنسبة ٠,٢٩٪ ليغلق عند مستوى ٢٢٦٦ نقطة مقارنة مع مستوى ٢٢٧٢ نقطة.

وأشار التقرير اليومي للسوق بأن قيمة التداولات بلغت يوم أمس ٢,٦ مليون ريال عماني، مرتفعة بنسبة ١٢٥,٣٪ مقارنة مع آخر جلسة تداول والتي بلغت قيمتها ١,١ مليون ريال عماني، وانخفضت القيمة السوقية بنسبة ٠,٠٣٪ عن آخر جلسة تداول والتي بلغت ما يقارب ١٨,١٧ مليار ريال عماني.

وأوضحت نشرة السوق بأن قيمة شراء غير العمانيين بلغت ١٢٩ ألف ريال عماني وبنسبة ٤,٩٢٪، فيما بلغت قيمة بيع غير العمانيين ٢٨٢ ألف ريال عماني وبنسبة ١٠,٧١٪ وانخفض صافي الاستثمار غير العماني ١٥٢ ألف ريال عماني وبنسبة ٥,٧٩٪.

وخلال جلسة أمس تم تداول ٤١ شركة، وسجلت ١٦ شركة ارتفاعاً بينما تراجعت ٩ شركات واستقرت ١٦ شركة عند مستوياتها السابقة.

### الشركات المرتفعة

تصدرت أسهم صكوك ميثاق الإصدار ١ أكثر الأسهم ارتفاعاً بنسبة ١١,١١٪ ليغلق السهم عند ريال عماني واحد، كما ارتفع سهم الأنوار لبلاط السيراميك على ارتفاع بنسبة ٥,٤٨٪ ليغلق عند ٧٧ بيسة للسهم، وارتفعت أسهم الجزيرة للخدمات، وصحار للطاقة، وبنك صحار، على ارتفاع بنسب ٤,٤٦٪، و٣,٦٤٪، و٣,٤٥٪ على التوالي

### الشركات المتراجعة

على صعيد الشركات المتراجعة، فقد خسر سهم ريسوت للاسمنت بنسبة ٢,٦٣٪ ليغلق عند سعر ٣٧٠ بيسة، وتراجع سهم العمانية للاتصالات بنسبة ٢,٥٩٪ ليغلق عند سعر ٧٥٢ بيسة، كما هبط سهم السوادي للطاقة بنسبة ٢,٠٠٪ ليغلق عند سعر ٩٨ بيسة، وتراجع سهم أريدو بنسبة ١,٧٩٪، ليغلق عند سعر ٥٥٠ بيسة، كما تراجع سهم الخليجية لخدمات استثمار قابضة بنسبة ١,٤٣٪.

## قيمة البيع حسب الجنسيات
Local & foreign sell values

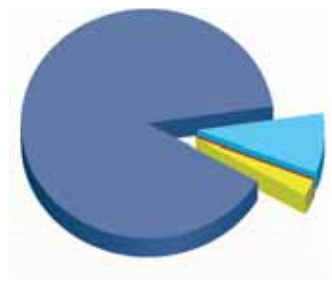

## قيمة الشراء حسب الجنسيات
Local & foreign purchase values

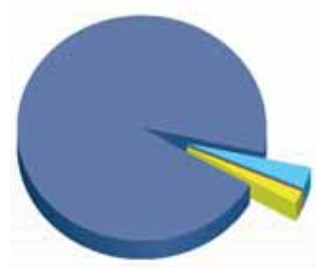

| | | |
|---|---|---|
| % 89.29 - 2,349,936 | عمانيين Omanis | % 95.08 - 2,502,279 |
| % 2.35 - 61,838 | أجانب Foreign | % 1.87 - 49,141 |
| % 8.31 - 218,627 | خليجيين GCC | % 3.02 - 79,550 |
| % 0.05 - 1,343 | عرب Arabs | % 0.03 - 775 |

رسم وتصميم الوطن

## بيانات التداول بتاريخ 10.1.2019

### أكثر خمس أوراق مالية إنخفاضا ( من حيث نسبة تغير سعر السهم)
Top 5 Gainers Based on Var % of Share Prices

| أسم الشركة Company Name | سعر الاغلاق Closing Price | السعر السابق Previous Price | نسبة التغيير Var% |
|---|---|---|---|
| صكوك ميثاق الإصدار 1 MEETHAQ SUKUK SERIES 1 | 1.000 | 0.900 | 11.11% |
| الأنوار لبلاط السيراميك AL ANWAR CERAMIC TILES | 0.077 | 0.073 | 5.48% |
| الجزيرة للخدمات AL JAZEERA SERVICES | 0.117 | 0.112 | 4.46% |
| صحار للطاقة SOHAR POWER | 0.114 | 0.110 | 3.64% |
| بنك صحار BANK SOHAR | 0.120 | 0.116 | 3.45% |

### أكثر خمس أوراق مالية إرتفاعاً ( من حيث نسبة تغير سعر السهم)
Top 5 Loser Based on Var % of Share Prices

| أسم الشركة Company Name | سعر الاغلاق Closing Price | السعر السابق Previous Price | نسبة التغيير Var% |
|---|---|---|---|
| ريسوت للاسمنت RAYSUT CEMENT | 0.370 | 0.380 | -2.63% |
| العمانية للاتصالات OMAN TELECOMMUNICATION | 0.752 | 0.772 | -2.59% |
| السوادي للطاقة AL SUWADI POWER | 0.098 | 0.100 | -2.00% |
| أريدو OOREDOO | 0.550 | 0.560 | -1.79% |
| الخليجية لخدمات استثمار قابضة GULF INVEST SERVICES HOLDING | 0.069 | 0.070 | -1.43% |

### أكثر خمس أوراق مالية تداولاً ( من حيث العدد)
Top 5 Securities Traded Based on Volume

| أسم الشركة Company Name | عدد الأسهم No. of Share Trade | سعر الأغلاق Closing Price | Share% out of total |
|---|---|---|---|
| بنك نزوى BANK NIZWA | 4,319,586 | 0.090 | 23.83% |
| المدينة تكافل AL MADINA TAKAFUL | 2,930,956 | 0.099 | 16.17% |
| بنك صحار BANK SOHAR | 2,672,120 | 0.120 | 14.74% |
| الأنوار لبلاط السيراميك AL ANWAR CERAMIC TILES | 1,485,129 | 0.077 | 8.19% |
| الأسماك العمانية OMAN FISHERIES | 878,803 | 0.060 | 4.85% |
| الأجمالي Total | 12,286,594 | - | 67.77% |

### أكثر خمس أوراق مالية تداولاً ( من حيث القيمة)
Top 5 Securities Traded Based on Value

| أسم الشركة Company Name | قيمة التداول Turnover | سعر الاغلاق Closing Price | Turnover % out of Total |
|---|---|---|---|
| بنك نزوى BANK NIZWA | 390,369 | 0.090 | 14.83% |
| العمانية للاتصالات OMAN TELECOMMUNICATION | 379,565 | 0.752 | 14.42% |
| أريدو OOREDOO | 376,560 | 0.550 | 14.31% |
| بنك صحار BANK SOHAR | 319,370 | 0.120 | 12.14% |
| المدينة تكافل AL MADINA TAKAFUL | 289,303 | 0.099 | 10.99% |
| الأجمالي Total | 1,755,167 | - | 66.69% |

| عدد الشركات المتداولة | عدد الشركات المرتفعة | عدد الشركات المنخفضة | عدد الشركات المستقرة |
|---|---|---|---|
| 41 | 16 | 9 | 16 |

# حركة التداول اليومية للاوراق المالية بتاريخ 10.1.2019

## السوق النظامية

| الورقة المالية | العدد | القيمة | الصفقات | سعر الإفتتاح | أعلى | أدنى | سعر الإغلاق | الإغلاق السابق | التغير ر.ع | نسبة التغير% | سعراخر صفقة | أخر طلب | أخر عرض | القيمة الإسمية | القيمة السوقية |
|---|---|---|---|---|---|---|---|---|---|---|---|---|---|---|---|
| الأنوار لبلاط السيراميك | 1,485,129 | 114,006 | 71 | 0.073 | 0.077 | 0.073 | 0.077 | 0.073 | 0.004 | 5.479 | 0.077 | 0.077 | 0.078 | 0.100 | 22,808,454 |
| الجزيرة للخدمات | 58,730 | 6,859 | 19 | 0.115 | 0.118 | 0.115 | 0.117 | 0.112 | 0.005 | 4.464 | 0.116 | 0.115 | 0.118 | 0.100 | 7,160,900 |
| بنك صحار | 2,672,120 | 319,370 | 50 | 0.119 | 0.120 | 0.118 | 0.120 | 0.116 | 0.004 | 3.448 | 0.120 | 0.121 | 0.122 | 0.100 | 237,917,567 |
| المدينة تكافل | 2,930,956 | 289,303 | 85 | 0.097 | 0.100 | 0.097 | 0.099 | 0.096 | 0.003 | 3.125 | 0.097 | 0.097 | 0.099 | 0.100 | 17,325,000 |
| عمان للاستثمارات والتمويل | 764,344 | 65,636 | 61 | 0.084 | 0.087 | 0.084 | 0.086 | 0.084 | 0.002 | 2.381 | 0.085 | 0.085 | 0.087 | 0.100 | 17,200,000 |
| الغاز الوطنية | 612,942 | 165,382 | 18 | 0.266 | 0.275 | 0.266 | 0.270 | 0.266 | 0.004 | 1.504 | 0.275 | 0.271 | 0.280 | 0.100 | 18,900,000 |
| اومنفيست | 49,426 | 18,617 | 7 | 0.376 | 0.382 | 0.376 | 0.376 | 0.372 | 0.004 | 1.075 | 0.376 | 0.376 | 0.378 | 0.100 | 289,259,424 |
| اسمنت عمان | 258,310 | 77,493 | 13 | 0.300 | 0.300 | 0.300 | 0.300 | 0.297 | 0.003 | 1.010 | 0.300 | 0.297 | 0.300 | 0.100 | 99,261,813 |
| الجزيرة للمنتجات الحديدية | 1,000 | 275 | 1 | 0.275 | 0.275 | 0.275 | 0.275 | 0.277 | 0.000 | 0.000 | 0.275 | 0.000 | 0.275 | 0.100 | 34,596,735 |
| ظفارالدولية للتنمية والاستثمار | 3,283 | 906 | 1 | 0.276 | 0.276 | 0.276 | 0.280 | 0.280 | 0.000 | 0.000 | 0.276 | 0.276 | 0.000 | 0.100 | 68,992,000 |
| فولتامب للطاقة | 888 | 192 | 2 | 0.216 | 0.216 | 0.216 | 0.216 | 0.216 | 0.000 | 0.000 | 0.216 | 0.216 | 0.229 | 0.100 | 17,582,994 |
| بنك مسقط | 35,094 | 14,301 | 18 | 0.410 | 0.410 | 0.406 | 0.408 | 0.410 | -0.002 | -0.488 | 0.406 | 0.406 | 0.408 | 0.100 | 1,202,544,396 |
| الأنوار القابضة | 49,000 | 4,768 | 8 | 0.098 | 0.098 | 0.096 | 0.097 | 0.098 | -0.001 | -1.020 | 0.096 | 0.095 | 0.097 | 0.100 | 19,400,000 |
| الشرقية للاستثمار القابضة | 104,564 | 9,202 | 11 | 0.088 | 0.088 | 0.088 | 0.088 | 0.089 | -0.001 | -1.124 | 0.088 | 0.086 | 0.088 | 0.100 | 7,920,000 |
| أريدو | 684,661 | 376,560 | 29 | 0.550 | 0.550 | 0.548 | 0.550 | 0.560 | -0.010 | -1.786 | 0.550 | 0.542 | 0.550 | 0.100 | 358,019,327 |
| العمانية للاتصالات | 505,157 | 379,565 | 42 | 0.768 | 0.768 | 0.740 | 0.752 | 0.772 | -0.020 | -2.591 | 0.740 | 0.736 | 0.740 | 0.100 | 564,000,000 |
| 16 | 10,215,604 | 1,842,435 | 436 | | | | | | | | | | | | |

## السوق الموازية

| الورقة المالية | العدد | القيمة | الصفقات | سعر الإفتتاح | أعلى | أدنى | سعر الإغلاق | الإغلاق السابق | التغير ر.ع | نسبة التغير% | سعراخر صفقة | أخر طلب | أخر عرض | القيمة الإسمية | القيمة السوقية |
|---|---|---|---|---|---|---|---|---|---|---|---|---|---|---|---|
| صحار للطاقة | 10,000 | 1,139 | 2 | 0.111 | 0.114 | 0.111 | 0.114 | 0.110 | 0.004 | 3.636 | 0.114 | 0.110 | 0.114 | 0.100 | 25,195,140 |
| بنك العز الإسلامي | 65,000 | 5,963 | 6 | 0.091 | 0.093 | 0.091 | 0.092 | 0.090 | 0.002 | 2.222 | 0.092 | 0.091 | 0.092 | 0.100 | 92,000,000 |
| جلفار للهندسة والمقاولات | 323,278 | 26,098 | 33 | 0.081 | 0.081 | 0.080 | 0.081 | 0.080 | 0.001 | 1.250 | 0.080 | 0.080 | 0.081 | 0.100 | 23,488,432 |
| مسقط للتمويل | 40,000 | 3,360 | 2 | 0.084 | 0.084 | 0.084 | 0.084 | 0.083 | 0.001 | 1.205 | 0.084 | 0.083 | 0.085 | 0.100 | 25,171,016 |
| الوطنية لمنتجات الألمنيوم | 129,000 | 45,152 | 3 | 0.350 | 0.352 | 0.350 | 0.350 | 0.346 | 0.004 | 1.156 | 0.352 | 0.320 | 0.350 | 0.100 | 11,750,008 |
| بنك ظفار | 550,300 | 89,167 | 31 | 0.165 | 0.165 | 0.162 | 0.162 | 0.161 | 0.001 | 0.621 | 0.163 | 0.163 | 0.165 | 0.100 | 453,653,208 |
| المها لتسويق المنتجات النفطية | 5,870 | 5,494 | 2 | 0.936 | 0.936 | 0.936 | 0.936 | 0.932 | 0.004 | 0.429 | 0.936 | 0.000 | 0.952 | 0.100 | 64,584,000 |
| أكوا باور بركاء | 2,500 | 1,740 | 1 | 0.696 | 0.696 | 0.696 | 0.700 | 0.700 | 0.000 | 0.000 | 0.696 | 0.000 | 0.696 | 0.100 | 112,000,000 |
| الأسماك العمانية | 878,803 | 53,166 | 44 | 0.061 | 0.061 | 0.060 | 0.060 | 0.060 | 0.000 | 0.000 | 0.061 | 0.060 | 0.061 | 0.100 | 7,500,000 |
| الباطنة للطاقة | 419,475 | 41,449 | 12 | 0.100 | 0.100 | 0.098 | 0.099 | 0.099 | 0.000 | 0.000 | 0.098 | 0.098 | 0.100 | 0.100 | 66,813,856 |
| البنك الوطني العماني | 150 | 27 | 1 | 0.180 | 0.180 | 0.180 | 0.178 | 0.178 | 0.000 | 0.000 | 0.180 | 0.179 | 0.180 | 0.100 | 289,418,451 |
| الشرقية لتحلية المياه | 2,500 | 770 | 2 | 0.308 | 0.308 | 0.308 | 0.308 | 0.308 | 0.000 | 0.000 | 0.308 | 0.300 | 0.308 | 0.100 | 30,123,065 |
| العنقاء للطاقة | 4,000 | 404 | 3 | 0.102 | 0.102 | 0.100 | 0.100 | 0.100 | 0.000 | 0.000 | 0.100 | 0.100 | 0.102 | 0.100 | 146,260,146 |
| المتحدة للطاقة | 86 | 267 | 1 | 3.100 | 3.100 | 3.100 | 3.435 | 3.435 | 0.000 | 0.000 | 3.100 | 3.100 | 3.400 | 1.000 | 2,748,000 |
| بنك اتش اس بي سي عمان | 111,000 | 13,209 | 4 | 0.119 | 0.119 | 0.119 | 0.119 | 0.119 | 0.000 | 0.000 | 0.119 | 0.118 | 0.119 | 0.100 | 238,037,222 |
| بنك نزوى | 4,319,586 | 390,369 | 76 | 0.089 | 0.092 | 0.089 | 0.090 | 0.090 | 0.000 | 0.000 | 0.091 | 0.091 | 0.092 | 0.100 | 135,000,000 |
| سيمبكورب صلالة | 10 | 2 | 1 | 0.171 | 0.171 | 0.171 | 0.172 | 0.172 | 0.000 | 0.000 | 0.171 | 0.171 | 0.172 | 0.100 | 164,186,375 |
| كلية مجان | 150 | 30 | 1 | 0.202 | 0.202 | 0.202 | 0.201 | 0.201 | 0.000 | 0.000 | 0.202 | 0.181 | 0.200 | 0.100 | 18,090,000 |
| مسقط للغازات | 35,491 | 7,385 | 9 | 0.208 | 0.210 | 0.208 | 0.208 | 0.208 | 0.000 | 0.000 | 0.208 | 0.207 | 0.210 | 0.100 | 6,240,000 |
| مصانع مسقط للخيوط | 550 | 42 | 1 | 0.076 | 0.076 | 0.076 | 0.079 | 0.079 | 0.000 | 0.000 | 0.076 | 0.000 | 0.076 | 0.100 | 1,257,168 |
| البنك الأهلي | 134,500 | 19,503 | 11 | 0.145 | 0.145 | 0.145 | 0.146 | 0.145 | -0.001 | -0.685 | 0.145 | 0.140 | 0.145 | 0.100 | 216,961,753 |
| الخليجية لخدمات استثمار قابضة | 633,800 | 44,002 | 48 | 0.070 | 0.071 | 0.068 | 0.070 | 0.069 | -0.001 | -1.429 | 0.069 | 0.069 | 0.070 | 0.100 | 4,060,182 |
| السوادي للطاقة | 223,000 | 21,874 | 12 | 0.099 | 0.099 | 0.098 | 0.100 | 0.098 | -0.002 | -2.000 | 0.098 | 0.096 | 0.098 | 0.100 | 70,011,821 |
| ريسوت للاسمنت | 10,000 | 3,700 | 2 | 0.370 | 0.370 | 0.370 | 0.380 | 0.370 | -0.010 | -2.632 | 0.370 | 0.362 | 0.370 | 0.100 | 74,000,000 |
| 24 | 7,899,049 | 774,310 | 308 | | | | | | | | | | | | |

## جمالي حركة التداول

| عدد الأوراق المالية المتداولة | قيمة التداول | الصفقات | القيمة السوقية | مرتفعة | منخفضة | مستقرة | المتداولة |
|---|---|---|---|---|---|---|---|
| 18,129,653 | 2,631,745 | 745 | 18,174,202,313 | 16 | 9 | 16 | 41 |

## تداول الجنسيات

| الجنسية | نسبة الشراء (عدد) | نسبة الشراء (قيمة) | نسبة البيع (عدد) | نسبة البيع" |
|---|---|---|---|---|
| عمانيين | % 93.02 | % 95.08 | % 95.13 | % 89.29 |
| خليجيين | % 4.73 | % 3.02 | % 2.57 | % 8.31 |
| عرب | % 0.04 | % 0.03 | % 0.08 | % 0.05 |
| أخرى | % 2.21 | % 1.87 | % 2.23 | % 2.35 |

## المؤشرات

| المؤشر | الأعلى | الأدنى | المؤشر الحالي | المؤشر السابق | التغير | نسبة التغير |
|---|---|---|---|---|---|---|
| مؤشر سوق مسقط 30 | 4,325.60 | 4,310.09 | 4,310.56 | 4,310.76 | -0.20 | 0.00 |
| مؤشر القطاع المالي | 6,895.66 | 6,850.47 | 6,889.30 | 6,848.83 | 40.47 | 0.59 |
| مؤشر الصناعة | 4,995.24 | 4,961.43 | 4,979.87 | 4,962.81 | 17.06 | 0.34 |
| مؤشر الخدمات | 2,273.49 | 2,265.13 | 2,266.31 | 2,272.17 | -5.86 | -0.26 |
| مؤشر السوق الشرعي | 592.72 | 589.77 | 591.21 | 589.93 | 1.28 | 0.22 |

## المؤشرات INDICES PERFORMANCE

| Index Name | 10-01-2019 | 09-01-2019 | الفرق ( نقطة ) Var ( points ) | نسبة التغير Var% | اسم المؤشر |
|---|---|---|---|---|---|
| MSM30 Index | 4,310.56 | 4,310.76 | -0.20 | 0.00% ↓ | مؤشر سوق مسقط 30 |
| Financial Index | 6,889.30 | 6,848.83 | 40.47 | 0.59% ↑ | مؤشر القطاع المالي |
| Industrial Index | 4,979.87 | 4,962.81 | 17.06 | 0.34% ↑ | مؤشر الصناعة |
| Services Index | 2,266.31 | 2,272.17 | -5.86 | -0.26% ↓ | مؤشر الخدمات |
| MSM SHARIAH INDEX | 591.21 | 589.93 | 1.28 | 0.22% ↑ | مؤشر السوق الشرعي |

## بيانات التداول اليومية DAILY MARKET STATISTICS

| Date | عدد الأسهم المتداولة No of Share Traded | قيمة الأسهم المتداولة Turnover | عدد السندات و الصكوك المتداولة Bonds and Sukuk tratded | قيمة السندات و الصكوك المتداولة Value of Traded Bonds and Sukuk | عدد الصفقات No. of Trades | إجمالي عدد الأوراق المتداولة Total No. of Securities Traded | إجمالي قيمة التداول Total Turnover | التاريخ |
|---|---|---|---|---|---|---|---|---|
| 09/Jan/2019 | 4,938,434 | 1,167,629 | 0 | 0 | 139 | 4,938,434 | 1,167,629 | 09 يناير 2019م |
| 10/Jan/2019 | 18,114,653 | 2,616,745 | 15,000 | 15,000 | 745 | 18,129,653 | 2,631,745 | 10 يناير 2019م |
| Var% (Daily) | 266.81% ↑ | 124.11% ↑ | - ↑ | - ↑ | 435.97% ↑ | 267.11% ↑ | 125.39% ↑ | نسب التغير (يومي) |

## متوسط بيانات التداول خلال عام 2018 مقارنة مع عام 2017 Average Trading during year 2018 compared to year 2017

| Date | عدد الأسهم المتداولة No of Share Traded | قيمة الأسهم المتداولة Turnover | عدد السندات و الصكوك المتداولة Bonds and Sukuk tratded | قيمة السندات و الصكوك المتداولة Value of Traded Bonds and Sukuk | عدد الصفقات No. of Trades | إجمالي عدد الأوراق المتداولة Total No. of Securities Traded | إجمالي قيمة التداول Total Turnover | التاريخ |
|---|---|---|---|---|---|---|---|---|
| AVG of 2018 | 16,253,094 | 2,989,930 | 25,050 | 97,977 | 606 | 16,278,144 | 3,087,907 | المتوسط عام 2018 |
| AVG during of 2019 | 9,313,951 | 1,808,630 | 1,875 | 1,875 | 330 | 9,315,826 | 1,810,505 | المتوسط خلال عام 2019 |
| Var% | -42.69% ↓ | -39.51% ↓ | -92.51% ↓ | -98.09% ↓ | -45.54% ↓ | -42.77% ↓ | -41.37% ↓ | نسب التغير % |

## القيمة السوقية (مليون) Daily Market Capitalization (Million Rial)

| التاريخ Date | السوق النظامية Regular Market | السوق الموازية Parallel Market | سوق المتابعة Under Monitoring Market | سوق السندات والصكوك Bonds and Sukuk Market | الشركات المغلقة Closed Companies | الاجمالي Total |
|---|---|---|---|---|---|---|
| End - 2018 - نهاية | 3,123.96 | 4,062.03 | 28.32 | 3,172.67 | 7,789.17 | 18,176.16 |
| 09/01/2019 | 3,123.08 | 4,022.90 | 28.46 | 3,212.67 | 7,793.92 | 18,181.04 |
| 10/01/2019 | 3,110.08 | 4,024.60 | 28.46 | 3,217.13 | 7,793.92 | 18,174.20 |
| نسبة التغير (يومي) Var % (Daily) | -0.42% ↓ | 0.04% ↑ | 0.00% → | 0.14% ↑ | 0.00% → | -0.038% ↓ |
| نسبة التغير مع نهاية العام YTD% 2018 | -0.44% ↓ | -0.92% ↓ | 0.50% ↑ | 1.40% ↑ | 0.06% ↑ | -0.01% ↓ |

رسم وتصميم الوطن

بسم الله الرحمن الرحيم

(إِنَّمَا الْمُؤْمِنُونَ الَّذِينَ إِذَا ذُكِرَ اللَّهُ وَجِلَتْ قُلُوبُهُمْ وَإِذَا تُلِيَتْ عَلَيْهِمْ آيَاتُهُ زَادَتْهُمْ إِيمَانًا وَعَلَى رَبِّهِمْ يَتَوَكَّلُونَ، الَّذِينَ يُقِيمُونَ الصَّلَاةَ وَمِمَّا رَزَقْنَاهُمْ يُنْفِقُونَ، أُولَئِكَ هُمُ الْمُؤْمِنُونَ حَقًّا لَهُمْ دَرَجَاتٌ عِنْدَ رَبِّهِمْ وَمَغْفِرَةٌ وَرِزْقٌ كَرِيمٌ) (الأعراف ٢ ـ ٤) (صدق الله العظيم)

# فتاوى وأحكام

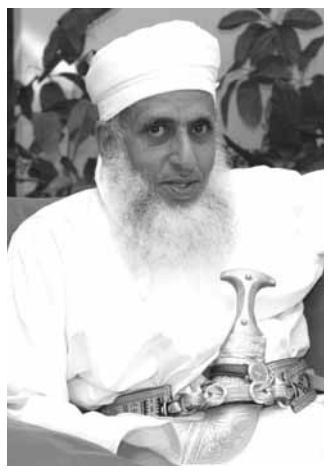

يجيب عن أسئلتكم
سماحة الشيخ العلامة
أحمد بن حمد الخليلي
المفتي العام للسلطنة

**ذكرتم سماحة الشيخ أن حفظ القرآن الكريم لا بد أن يقترن بالفهم وأن يكون فهماً عميقاً يصحبه التطبيق، هل تؤيدون إذاً في هذه الحالة أن يعتني المدرس بتحفيظ قدر معين من القرآن الكريم ثم يعمل جاهداً على ترجمته واقعياً في حياة هذا الطالب وتطبيقه ثم ينتقل بعد ذلك إلى الآخر؟**

هذا المسلك كما قلنا كان عليه أصحاب رسول الله (صلى الله عليه وسلّم)، ومسلك أولئك هو خير المسالك لا ريب، أولئك كرعوا من بحار النبوة، واقتبسوا من أنوارها ، فهم أولى الناس بالاتباع، ولكن يتفاوت الناس، منهم من يكون الحفظ أسهل عنده، ومنهم من يكون الفهم أسهل عنده، فلا بد من مراعاة هذا التفاوت ما بين الناس، فمن كان أقدر على الحفظ والفهم يحتاج معه إلى وقت طويل يراعى هذا الجانب فيه، وكذلك إذا كان بعض الناس بإمكانهم أن تتفتح مداركهم لمعاني الكريم أكثر فأكثر فهؤلاء أيضاً يراعى جانبهم، وهذا لا يعني إهمال المنهج الذي يمكن أن تراعى هذه الجوانب كلها فيه.

**هل يشترط الوضوء في سجود التلاوة؟ وإذا كان الشخص مارا في الطريق أو كان راكبا في السيارة فمر بآية السجدة فمتى يسجد؟**

الأصح أنه لا بد من الوضوء في سجود التلاوة وإن كان العلماء في ذلك مختلفين ، والمار في الطريق يؤمر أن يسجد إذا أمكنه ذلك على الفور، وكذلك الراكب في السيارة يومئ في سجوده على الفور، وإن تعذر حتى مجرد الإيماء فإنهما يؤخران السجود إلى الوقت الذي يمكنهما فيه .. والله أعلم.

**إذا مرت عليه سجدة في المصحف فأين يضع المصحف، هل يضعه على الأرض على الرغم من أنها طاهرة؟**

المصحف يجب أن يصان، ونحن من وجدنا من علمائنا من يقول بأن الكتاب الذي فيه آيات من كتاب الله، وفيه أسماء لله تبارك وتعالى، وفيه علم نافع من حرمته أن لا يترك على الأرض، بل يوضع على مكان مرتفع، وهذا من تقدير العلم، ومن تعظيم أسماء الله تعالى وآياته، فكيف بكلام الله تبارك وتعالى، كيف بكتاب الله المنزل الذي هو كلامه يضعه الإنسان على الأرض حيثما يضع قدمه، لا ينبغي أن يصدر ذلك ممن يعظم حرمات الله ويجلها بل عليه أن ينظر له مكاناً رفيعاً يضعه عليه، فإن لم يجد فليجعله تحت إبطه وليسجد ثم بعد ذلك ليمسكه بيديه .. والله تعالى أعلم .

**ضرب الفأل في القرآن الكريم هل له أساس شرعي؟**

بسم الله الرحمن الرحيم، الحمد لله رب العالمين، والصلاة والسلام على سيدنا محمد وعلى آله وصحبه أجمعين، أما بعد: فعلينا قبل كل شيء أن ندرك أن الغيب لا يعلمه إلا الله، فالله سبحانه وتعالى يقول: (عَالِمُ الْغَيْبِ فَلَا يُظْهِرُ عَلَى غَيْبِهِ أَحَداً، إِلا مَنِ ارْتَضَى مِنْ رَسُولٍ)(الجن ٢٦ ـ ٢٧)، ويقول سبحانه وتعالى أيضاً: (قُلْ لا يَعْلَمُ مَنْ في السَّمَاوَاتِ وَالأَرْضِ الْغَيْبَ إِلا اللَّهُ وَمَا يَشْعُرُونَ أَيَّانَ يُبْعَثُونَ) (النمل ـ ٦٥)، فاستشراف الغيب من خلال اطلاع على آية ودلالة تلك الآية أمر لم تأت به سنة عن النبي (صلى الله عليه وسلّم)، ولا دل عليه دليل شرعي قط، أما كون الإنسان يتفاءل بأن يسمع آية مبشرة، ويتفاءل بأن يطلع أول ما يطلع على آية مبشرة فإن النبي (صلى الله عليه وسلّم) كان يعجبه الفأل الحسن من كل شيء، سواءً كان من أسماء البشر أو من غيرها، فكيف إذا كان هذا الفأل آية من كتاب الله، فإن في سماع الإنسان ما يبشره بالخير من القرآن الكريم ما يدعوه إلى أن يمضي قدماً في سبيله وأن لا يتردد في ذلك.

والنبي (صلى الله عليه وسلّم) بقدر ما كان يتفاءل كان لا يتطير أي لا يتشاءم، كان بعيداً كل البعد عن التطير ، ولذلك قال (صلى الله عليه وسلّم) فيما وصّى به أمته (وإذا تطيرتم فلا ترجعوا)، ثم قال بعد ذكر وصاياه (وذلك آية ما بين المؤمن والمنافق)، فالإنسان لا يتطير . أي الإنسان المؤمن . وإنما يتفاءل يحب الفأل الحسن كما كان شأن الرسول (صلى الله عليه وسلّم)، ويرضى بقسمة الله، ويحرص دائماً على أن لا يكون متردداً عندما يريد الإقدام على خير، فهذا هو الذي أراه فيما يتعلق باستشراف الغيب من خلال مراجعة الإنسان لشيء مما جاء في القرآن.

## خطبة الجمعة

# من أراد الرحمة فليصل رَحِمَهُ

## نجد في تشريعات هذا الدين ما فيه تعزيز لأواصر القرابة وتقوية لروابط الرحم كالأمر ببر الوالدين وبر من يتعلق بهما بقُربى ورحِم

الْحَمْدُ لله الَّذي يَصلُ الْوَاصلينَ لأَرْحَامهمْ، وَيَجْزيهمْ منْ وَاسع فَضْله وَهُوَ عَظيمُ الإحْسَان، وَأَشْهَدُ أَنْ لا إلَهَ إلاَّ اللهُ وَحْدَهُ لا شَريكَ لَهُ الْمَلكُ الدَّيَّانُ، وَأَشْهَدُ أَنَّ سَيِّدَنَا وَنَبيَّنَا مُحَمَّدًا عَبْدُ الله وَرَسُولُهُ، أَفْضَلُ مُرْسَل وَأَشْرَفُ إنْسَان، (صلى الله عليه وسلم) وَعَلَى آله وَصَحْبه وَالتَّابعينَ لَهُمْ بإحْسَان، وَكُلِّ مَنْ سَارَ عَلَى نَهْجهمْ وَاقْتَفَى أَثَرَهُمْ إلَى يَوْم الدِّين.

أَمَّا بَعْدُ، فَ(يَا أَيُّهَا النَّاسُ اتَّقُوا رَبَّكُمُ الَّذِي خَلَقَكُم مِّن نَّفْسٍ وَاحِدَةٍ وَخَلَقَ مِنْهَا زَوْجَهَا وَبَثَّ مِنْهُمَا رِجَالًا كَثِيرًا وَنِسَاءً وَاتَّقُوا اللَّهَ الَّذِي تَسَاءَلُونَ بِهِ وَالْأَرْحَامَ إِنَّ اللَّهَ كَانَ عَلَيْكُمْ رَقِيبًا)، وَاعْلَمُوا أَنَّ الإِسْلامَ جَاءَ مُعَزِّزًا بِتَشْرِيعَاته الْمُخْتَلفَة الأَوَاصرَ الاجْتمَاعيَّة بَيْنَ النَّاس، وَمُقَوِّيًا لَلْعلاقَات الَّتي تَرْبطُ مَا بَيْنَ الأُسَر وَالْقَبَائل وَالْمُجْتَمَعَات وَالشُّعُوب، فَلا يَزَالُ يَحْفزُ النُّفُوسَ إلَى التَّوَاصُل منْ دَائرَة صَغيرَة إلَى دَائرَة أَكْبَرَ حَتَّى يَصلَ بالنَّاس جَميعًا إلَى التَّعَارُف وَالتَّآلُف، قَالَ اللهُ تَعَالَى: (يَا أَيُّهَا النَّاسُ إِنَّا خَلَقْنَاكُم مِّن ذَكَرٍ وَأُنثَى وَجَعَلْنَاكُمْ شُعُوبًا وَقَبَائِلَ لِتَعَارَفُوا إِنَّ أَكْرَمَكُمْ عِندَ اللَّهِ أَتْقَاكُمْ إِنَّ اللَّهَ عَلِيمٌ خَبِيرٌ)، إنَّ مَا يَشُدُّ رَوَابطَ الْقَرَابَة وَأَصرَةَ الرَّحم بَيْنَ النَّاس، أَوْلَى بالعنَايَة وَالْمُرَاعَاة، فَخَيْرُ مَا يُجْمَعُ بَعْدَ الإيمَان مُرَاعَاةُ الْقُرْبَى وَذَوي الأَرْحَام، يَقُولُ الْكَريمُ الرَّحْمَنُ: (وَاعْبُدُوا اللَّهَ وَلَا تُشْرِكُوا بِهِ شَيْئًا وَبِالْوَالِدَيْنِ إِحْسَانًا وَبِذِي الْقُرْبَى وَالْيَتَامَى وَالْمَسَاكِينِ وَالْجَارِ ذِي الْقُرْبَى وَالْجَارِ الْجُنُبِ وَالصَّاحِبِ بِالْجَنبِ وَابْنِ السَّبِيلِ وَمَا مَلَكَتْ أَيْمَانُكُمْ إِنَّ اللَّهَ لَا يُحِبُّ مَن كَانَ مُخْتَالًا فَخُورًا)، ويَقُولُ نَبيُّنَا (صلى الله عليه وسلم): (قَالَ اللهُ تَعَالَى: مَنْ وَصَلَ رَحِمَهُ فَقَدْ وَصَلَني، وَمَنْ قَطَعَهُ فَقَدْ قَطَعَني).

عبَادَ الله:

كَمْ نَجدُ في تَشْريعَات هَذَا الدِّين الْمُبَارَك مَا فيه تَعْزيزٌ لأَوَاصر الْقَرَابَة وَتَقْوِيَةٌ لرَوَابط الرَّحم، كَالأَمْر ببرِّ الْوَالدَيْن، وَبرِّ مَنْ يَتَعَلَّقُ بهمَا بقُرْبَى وَرَحم، وَبَيَان أَنَّ الإيمَانَ لا يَتمُّ دُونَ الْقيَام بتَلْكُمُ الصَّلَة، وَالأَمْر برعَايَة ذَوي الْقُرْبَى، فَاللهُ سُبْحَانَهُ وَتَعَالَى يَقُولُ: (إِنَّ اللَّهَ يَأْمُرُ بِالْعَدْلِ وَالْإِحْسَانِ وَإِيتَاءِ ذِي الْقُرْبَى ..)، وَيَقُولُ: (.. وَأُولُو الْأَرْحَامِ بَعْضُهُمْ أَوْلَى بِبَعْضٍ فِي كِتَابِ اللَّهِ ..)، فَابْتغَاءُ الأَجْرِ فيهمْ لَيْسَ كَابْتغَاء الأَجْر فيمَنْ سوَاهُمْ، وَلذَلكَ جُعلُوا في مُقَدِّمَة مَنْ يُتَوَجَّهُ إلَيْهمْ بالْوَصيَّة في حُدُود الثُّلُث، (كُتِبَ عَلَيْكُمْ إِذَا حَضَرَ أَحَدَكُمُ الْمَوْتُ إِن تَرَكَ خَيْرًا الْوَصِيَّةُ لِلْوَالِدَيْنِ وَالْأَقْرَبِينَ بِالْمَعْرُوفِ حَقًّا عَلَى الْمُتَّقِينَ)، وَجَاءَ في حَديث النَّبيِّ (صلى الله عليه وسلم) قَوْلُهُ: (الصَّدَقَةُ عَلَى الْمِسْكِينِ صَدَقَةٌ، وَعَلَى ذِي الرَّحِمِ: صَدَقَةٌ وَصِلَةٌ)، وَفي قصَّة أَبي طَلْحَةَ الَّذي تَصَدَّقَ بأَحَبِّ أَمْوَاله إلَيْه وَطَلَبَ منْ رَسُول الله (صلى الله عليه وسلم) أَنْ يَضَعَهَا حَيْثُ أَرَاهُ اللهُ، فَقَالَ النَّبيُّ (صلى الله عليه وسلم): (بَخٍ، ذَاكَ مَالٌ رَابحٌ، ذَاكَ مَالٌ رَابحٌ، وَقَدْ سَمعْتُ مَا قُلْتَ، وَأَنَا أَرَى أَنْ تَجْعَلَهَا في الأَقْرَبينَ)، فَقَالَ أَبُو طَلْحَةَ: أَفْعَلُ يَا رَسُولَ الله، فَقَسَّمَهَا أَبُو طَلْحَةَ في أَقَاربه وَبَني عَمِّه، فَلا تَبْخَلْ . يَا عَبْدَ الله . عَلَى مَنْ يَمُتُّ إلَيْكَ بصلَة قُرْبَى منْ وَالد وَوَلَد، وَكُنْ بَارًّا بالْجَميع لتَرَى منْ فَضْل الله وَإحْسَانه عَلَيْكَ مَا يُدْهشُكَ، منْ عَطَاء لا يَتَنَاهَى، وَخَيْر يَتَوَالَى مَدَدُهُ وَيَتَّسعُ مَدَاهُ، (..وَمَا أَنفَقْتُم مِّن شَيْءٍ فَهُوَ يُخْلِفُهُ وَهُوَ خَيْرُ الرَّازِقِينَ)، وَبقَدْر الْمُؤُونَة تَنْزلُ الْمَعُونَةُ، وَإنْ لَمْ تَكُن الصِّلَةُ بالْمَال فَصلَةٌ بالْحَال، بأَنْ تَقفَ مَعَ قَريبكَ في أَفْرَاحه وَأَتْرَاحه، وَتَسْعَى في قَضَاء حَوَائجه بمَا تَسْتَطيعُ، وَفي الْحَديث الشَّريف: (مَنْ سَرَّهُ أَنْ يُبْسَطَ لَهُ في رزْقه، وَيُنْسَأَ لَهُ في أَجَله فَلْيَصلْ رَحمَهُ)، فَأَثَرُ صلَةَ الرَّحم يَتَعَدَّى بَسْطَ الرِّزْق إلَى بَسْط الْعُمُر، الَّذي وَقَعَ في السُّنَّة بَيَانُ مَعْنَاهُ في رِوَايَة أُخْرَى: (إنَّ اللهَ لا يُؤَخِّرُ نَفْسًا إذَا جَاءَ أَجَلُهَا، وَإنَّمَا زيَادَةُ الْعُمُر بالذُّرِّيَّة الصَّالحَة يَرْزُقُهَا الْعَبْدَ، فَيَدْعُونَ لَهُ منْ بَعْده، فَيَلْحَقُهُ دُعَاؤُهُمْ في قَبْره، فَذَلكَ زيَادَةُ الْعُمُر).

أَيُّهَا الْمُسْلمُونَ:

عَجَبًا لمَنْ يَتَشَاغَلُ عَنْ صلَة أَرْحَامه بتَوَافه الْحَيَاة! وَيُؤَجِّلُ هَذَا الْوَاجبَ الشَّرْعيَّ بمَهَامّ الدُّنْيَا الَّتي تَكُونُ دُونَ ذَلكَ الْوَاجب الشَّرْعيِّ بمَرَاحلَ، وَلا يَزَالُ التَّسْويفُ ببَعْض النَّاس حَتَّى يَنْسَى هُوَ وَأَبْنَاؤُهُ مَنْ يَتَّصلُ بهمْ برَابطَة قُرْبَى أَوْ نَسَب، وَمنْ هُنَا عُلمَ أَنَّهُ منْ أَدَب الرَّجُل لوَلَده أَنْ يُعَرِّفَهُ بآبَائه وَأَقَاربه وَأَرْحَامه، وَيَحْرصَ عَلَى لقَائه بذَوي قُرْبَاهُ مَصْطَحبًا أَوْلادَهُ، لأَجْل أَنْ يَمْتَدَّ حَبْلُ الْمَوَدَّة بَيْنَهُ وَبَيْنَ ذَوي قُرْبَاهُ حَالَ حَيَاته وَبَعْدَ مَمَاته، وَتَتَلاحَقَ الأَجْيَالُ عَلَى ذَلكَ، أَمَّا إهْمَالُ ذَلكَ فَفيه مَا فيه منْ قَطْع الْعَلائق، وَنسْيَان الْحُقُوق، وَهي رَزيَّةٌ مُؤْلمَةٌ عَلَى الْعُقَلاء أَنْ يَتَدَارَكُوهَا قَبْلَ اسْتفْحَالهَا، فَقَدْ أَصْبَحَ كَثيرٌ منَ النَّاس لا يَلْقَوْنَ أَقَاربَهُمْ إلاَّ نَادرًا تَعَلُّلاً بأَعْذَار وَاهيَة. وَأَيُّ رَبَاط ارْتَخَى كَانَ إلَى انْحلال.

فَاتَّقُوا اللهَ . عبَادَ الله . وَشُدُّوا رَوَابطَ الْقُرْبَى وَالرَّحم بتَعَاهُدهَا، وَوَصْلهَا وَصلَتهَا، (وَاعْتَصمُوا بحَبْل اللَّه جَميعًا وَلا تَفَرَّقُوا ..).

أَقُولُ قَوْلي هَذَا وَأَسْتغْفرُ اللهَ الْعَظيمَ لي وَلَكُمْ، فَاسْتغْفرُوهُ يَغْفرْ لَكُمْ إنهُ هُوَ الْغَفُورُ الرَّحيمُ، وَادْعُوهُ يَسْتجبْ لَكُمْ إنَّهُ هُوَ الْبَرُّ الْكَريمُ.

الْحَمْدُ لله، وَنَشْهَدُ أَنْ لا إلَهَ إلاَّ اللهُ وَحْدَهُ لا شَريكَ لَهُ، وَنَشْهَدُ أَنَّ سَيِّدَنَا مُحَمَّدًا رَسُولُ الله، (صلى الله عليه وسلم) وَعَلَى آله وَصَحْبه وَمَنْ وَالاهُ.

أَمَّا بَعْدُ: فَيَا عبَادَ الله:

يَقْضي كَثيرٌ منْ أَبْنَائنَا وَبَنَاتنَا السَّاعَات الطِّوَالَ خَلْفَ شَاشَات الأَجْهزَة منْ تلْفَاز وَهَاتف ذَكيٍّ وَحَاسب آليٍّ، فَإنْ سَأَلْتَهُ عَنْ أَحْدَث لقَاء لَهُ بأَحَد أَقَاربه لَمْ يُجْبكَ إلاَّ عَنْ أَسْماء وَهْميَّة عَلَى برَامج التَّوَاصُل الاجْتمَاعيِّ، وَهَذَا نَوْعٌ منَ السِّجْن للنَّفْس وَعَزْلهَا عَنِ الْمُخَالطَة، وَقَدْ وَرَدَ في الْحَديث: (الْمُؤْمنُ الَّذي يُخَالطُ النَّاسَ وَيَصْبرُ عَلَى أَذَاهُمْ خَيْرٌ منَ الَّذي لا يُخَالطُ النَّاسَ وَلا يَصْبرُ عَلَى أَذَاهُمْ)، وَكَمْ منْ خَصَال خَيْر تُكْتَسَبُ . يَا عبَادَ الله . بالتَّزَاوُر وَالْمُخَالطَة، وَشَتَّانَ بَيْنَ ابْن يَحْضُرُ لقَاءَات أَهْله، وَيُشَارك أَتْرَاحَ أَقَاربه وَأَفْرَاحَهُمْ، وَآخَرَ يَعْزلُ نَفْسَهُ وَرَاءَ الشَّاشَات لا يَدْري منَ الْعَالَم إلاَّ الْفَضَاءَ الرَّقْميَّ، وَهَذه الظَّاهرَةُ منْ عَزْل كَثير منْ أَبْنَائنَا أَنْفُسَهُمْ عَنِ الْمُشَارَكَة الاجْتمَاعيَّة في الْمُجْتَمَع منْ حَوْلهمْ أَصْبَحَتْ تَتَنَامَى وَتَتَزَايَدُ، وَأَصْبَحَ همٌّ كَثيرَ منْ هَؤُلاء الأَبْنَاء التَّخَلُّصَ منْ مثْل تلْكُمُ الْمَسْؤُوليَّات الاجْتمَاعيَّة. وَمنَ الْمُهمِّ التَّنْبيهُ هُنَا عَلَى أَنَّ منَ الْبَرَامج وَالتَّطْبيقَات الَّتي أَصْبَحَتْ تَنْتَشرُ مَا يُنَاهضُ تَمَاسُكَ الأُسَر وَتَلاحُمَ الْعلاقَات الاجْتمَاعيَّة، وَمنْهَا مَا يُحَاربُ أَبْسَطَ صُوَر التَّرَابُط بَيْنَ الأَبْنَاء وَآبَائهمْ، بحَيْثُ يَجدُ منْهَا بَعْضُ أَطْفَالنَا الْحَثَّ عَلَى عصْيَان الأَب وَعَدَم طَاعَة أَوَامر الأُمِّ، وَطَرِيقَةَ التَّخَلُّص منْهُمَا، وَلَوْ بالْقَتْل، حَتَّى يَظَلَّ الطِّفْلُ عَالقًا بالشَّبَكَة عَلَى الدَّوَام، وَهَكَذَا يَتَعَلَّمُ أَبْنَاؤُنَا الْعُقُوقَ لآبَائهمْ وَأُمَّهَاتهمْ منْ حَيْثُ لا يَشْعُرُونَ، فَلْنَنْتَبهْ لهَذَا وَلْيَكُنْ لَنَا يَدُ تَنْظيم وَإرْشَاد، وَرَحمَ اللهُ وَالدًا أَعَانَ وَلَدَهُ عَلَى برِّه، وَرَحمَ اللهُ أُمًّا أَعَانَتْ أَبْنَاءَهَا وَبَنَاتهَا عَلَى الْبرِّ بهَا.

فَاتَّقُوا اللهَ . عبَادَ الله . وَرَاعُوا وَصَايَا الله تَعَالَى وَرَسُوله (صلى الله عليه وسلم)، يَقُولُ . عَلَيْه الصَّلاةُ وَالسَّلامُ: (يا أَيُّهَا النَّاسُ، أَطْعمُوا الطَّعَامَ، وَصلُوا الأَرْحَامَ، وَأَفْشُوا السَّلامَ، وَصَلُّوا باللَّيْل وَالنَّاسُ نيَامٌ تَدْخُلُوا الْجَنَّةَ بسَلام).

هَذَا وَصَلُّوا وَسَلِّمُوا عَلَى إمَام الْمُرْسَلينَ، وَقَائد الْغُرِّ الْمُحَجَّلينَ، فَقَدْ أَمَرَكُمُ اللهُ تَعَالَى بالصَّلاة وَالسَّلام عَلَيْه في مُحْكَم كتَابه حَيْثُ قَالَ عَزَّ قَائلاً عَليمًا: (إِنَّ اللَّهَ وَمَلَائِكَتَهُ يُصَلُّونَ عَلَى النَّبِيِّ يَا أَيُّهَا الَّذِينَ آمَنُوا صَلُّوا عَلَيْهِ وَسَلِّمُوا تَسْلِيمًا) (الأحزاب ـ ٥٦).

اللَّهُمَّ صَلِّ وَسَلِّمْ عَلَى سَيِّدِنَا مُحَمَّد وَعَلَى آل سَيِّدِنَا مُحَمَّد، كَمَا صَلَّيْتَ وَسَلَّمْتَ عَلَى سَيِّدِنَا إبْرَاهيمَ وَعَلَى آل سَيِّدِنَا إبْرَاهيمَ، وَبَارِكْ عَلَى سَيِّدِنَا مُحَمَّد وَعَلَى آل سَيِّدِنَا مُحَمَّد، كَمَا بَارَكْتَ عَلَى سَيِّدِنَا إبْرَاهيمَ وَعَلَى آل سَيِّدِنَا إبْرَاهيمَ، في الْعَالَمينَ إنَّكَ حَميدٌ مَجيدٌ، وَارْضَ اللَّهُمَّ عَنْ خُلَفَائهُ الرَّاشدينَ، وَعَنْ أَزْوَاجه أُمَّهَات الْمُؤْمنينَ، وَعَنْ سَائر الصَّحَابَة أَجْمَعينَ، وَعَنْ الْمُؤْمنينَ وَالْمُؤْمنَات إلَى يَوْم الدِّين، وَعَنَّا مَعَهُمْ برَحْمَتكَ يَا أَرْحَمَ الرَّاحمينَ.

اللَّهُمَّ اجْعَلْ جَمْعَنَا هَذَا جَمْعًا مَرْحُومًا، وَاجْعَلْ تَفَرُّقَنَا منْ بَعْده تَفَرُّقًا مَعْصُومًا، وَلا تَدَعْ فينَا وَلا مَعَنَا شَقيًّا وَلا مَحْرُومًا.

اللَّهُمَّ أَعزَّ الإسْلامَ وَالْمُسْلمينَ، وَوَحِّد اللَّهُمَّ صُفُوفَهُمْ، وَأَجْمعْ كَلمَتَهُمْ عَلَى الْحَقِّ، وَاكْسرْ شَوْكَةَ الظَّالمينَ، وَاكْتُبْ السَّلامَ وَالأَمْنَ لعبادكَ أَجْمَعينَ.

اللَّهُمَّ يَا حَيُّ يَا قَيُّومُ يَا ذَا الْجَلال وَالإكْرَام، لا إلَهَ إلاَّ أَنْتَ سُبْحَانَكَ بكَ نَسْتَجيرُ، وَبرَحْمَتكَ نَسْتَغيثُ أَلاَّ تَكلَنَا إلَى أَنْفُسنَا طَرْفَةَ عَيْنٍ، وَلا أَدْنَى منْ ذَلكَ وَلا أَكْثَرَ، وَأَصْلحْ لَنَا شَأْنَنَا كُلَّهُ يَا مُصْلحَ شَأْن الصَّالحينَ.

اللَّهُمَّ رَبَّنَا احْفَظْ أَوْطَانَنَا وَأَعزَّ سُلْطَانَنَا وَأَيِّدْهُ بالْحَقِّ وَأَيِّدْ به الْحَقَّ يَا رَبَّ الْعَالَمينَ، اللَّهُمَّ أَسْبغْ عَلَيْه نَعْمَتَكَ، وَأَيِّدْهُ بنُور حكْمَتكَ، وَسَدِّدْهُ بتَوْفيقكَ، وَاحْفَظْهُ بعَيْن رعَايَتكَ.

اللَّهُمَّ أَنْزلْ عَلَيْنَا منْ بَرَكَات السَّمَاء وَأَخْرجْ لَنَا منْ خَيْرَات الأَرْض، وَبَارِكْ لَنَا في ثمَارنَا وَزُرُوعنَا وَكُلِّ أَرْزَاقنَا يَا ذَا الْجَلال وَالإكْرَام. رَبَّنَا آتنَا في الدُّنْيَا حَسَنَةً وَفي الآخرَة حَسَنَةً وَقنَا عَذَابَ النَّار. اللَّهُمَّ اغْفرْ للمُؤْمنينَ وَالْمُؤْمنَات، الْمُسْلمينَ وَالْمُسْلمَات، الأَحْيَاء منْهُمْ وَالأَمْوَات، إنَّكَ سَميعٌ قَريبٌ مُجيبُ الدَّعَاء.

عبَادَ الله: (إِنَّ اللَّهَ يَأْمُرُ بِالْعَدْلِ وَالْإِحْسَانِ وَإِيتَاءِ ذِي الْقُرْبَى وَيَنْهَى عَنِ الْفَحْشَاءِ وَالْمُنكَرِ وَالْبَغْيِ يَعِظُكُمْ لَعَلَّكُمْ تَذَكَّرُونَ) (النحل ـ ٩٠).

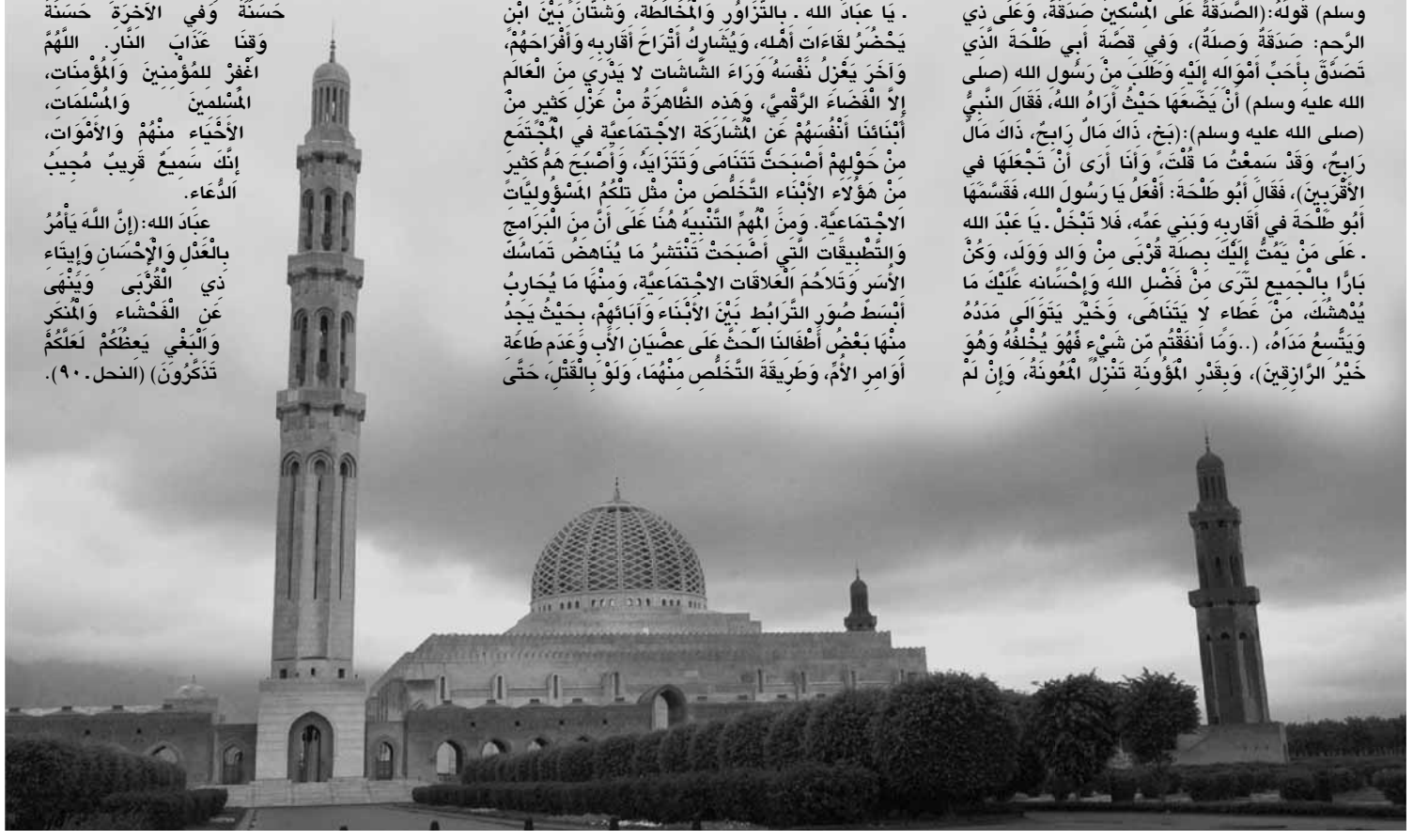

## شذرات من هدي القرآن

# السلوك الإسلامي وأثره في النفس «٥»

ناصر بن محمد الزيدي

الحمد لله رب العالمين والصلاة والسلام على سيد المرسلين، وخاتم النبيين وإمام المتقين، وحجة الله رب العالمين، وعلى آله وأصحابه أجمعين، وعلى التابعين لهم بإحسان إلى يوم الدين وبعد:

فلا زال الحيث موصولاً عن السلوك الإسلامي وأثره في النفس: ربما تجد كثيراً من المسلمين، لا يدركون من أسرار الإيمان بسبب عدم اهتمامهم بما يصلح حالهم في الدارين، من الأعمال التي تدفعهم إلى معرفة العمل الذي يقربهم إلى الله، والاخلاص فيه لله.

ولقد علم الله أن أكثر الناس محجوبون عن رؤية ما يصلحهم ويسعدهم، بسبب رغائبهم النفسية ونزواتهم الغريزية، وعاجل مشتهياتهم الدنيوية، بحيث لو تركهم الله لهداية العقل وحده وحوافز الفطرة الإيمانية الكامنة في كيان الإنسان، لغلبت عليهم حوافز النزوات، ودواعي الأهواء، ولأعرضواعن النظر والتأمل فيما يمليه عليهم العقل السليم والنظر السديد، وما يرشدهم إليه العلم الصحيح فكان من لطف الله ورحمته بهم أن ساقهم إلى سبيل الرشد والسعادة بعزائم الأوامر والنواهي، ودفعهم إلى التوجه لما فيه خيرهم بقوارع الإلزام والوجوب، رحمة بهم من علام الغيوب.

ولعل هذا الذي ينبهنا إليه أحد العلماء الحكماء، فهو يذكرنا بحكمة الوالد وهو يرعى صغاره، ويسهر على رعايتهم وراحتهم وتربيتهم وتوجيههم لما فيه سعادتهم في الدنيا والآخرة، إذا رأى تغلب الطيش عليهم وانساياقهم إلى مزالق السوء والفساد، وعجز مداركهم الغضة عن معرفة ما فيه خيرهم وصلاحهم، حول حواره معهم ونصائحه لهم إلى أمر وإلزام وعزم.

لسنا هنا بصدد التشبيه فلله المثل الأعلى، ولكن لأمر ما يقرن الله بين طاعة العبد لربه ، وطاعة العبد لأبويه، ألا ترى إلى قوله تعالى: (وَقَضَى رَبُّكَ أَلَّا تَعْبُدُوا إِلَّا إِيَّاهُ وَبِالْوَالِدَيْنِ إِحْسَانًا ..) (الإسراء ـ ٢٣)، والحكمة في ذلك والله أعلَم، أن ندرك من هذه المقارنة أن أصول التربية في جوهرها واحدة.

إلا أن الله أناط مسؤوليتها بالأبوين بالنسبة للصغار، الذين لم يبلغوا سن الرشد بعد، ولم يتأت لهم بعد فهم عبوديتهم ومملوكيتهم المطلقة لله وحده، ولم تتهيأ عقولهم الغضة بعد لادراك معنى الانقياد لأمره والخضوع لسلطانه، على أساس من اليقين بالغيب المحجوب عن حواسهم.

فكأن الأبوين ينوبان في هذه المرحلة عن الله في تربيته وتوجيهه، حتى إذا نضج عقله وتكامل وعيه ونما استعداده، لمعرفة الغيب والإيمان به، تحول الخطاب المتجه إليه من الأبوين إلى الخطاب المتجه إليه من الله مباشرة وتحميله المسؤولية.

ووقفت به تعاليم الدين على المعنى المتمثل في عبودية الناس جميعاً: آباء وأمهات وأولاداً، ورؤساء ومرؤوسين لله عزوجل، فعندئذ يتلقى تعاليمه وتوجيهاته مباشرة من الله وحده، أي: دون وساطة الأبوين وإن كانت شرعة البر بهما والانقياد لأوامرهما، تبقى مستمرة غير منقطعة.

والمهم إن منهاج التربية التي يتلقاها العبد من ربه واحدة لا تختلف في كلا المرحلتين، مرحلة الطفولة، ومرحلة الرشد، وإن اختلف الأسلوب وتدخلت الواسطة في المراحل الأولى.

إذن: فعنصرالإلزام والايجاب، لا بد منه في علاقة العبد بربه نظراً إلى أن سلطان أهوائه ونزواته النفسية، يحجبه في كثير من الحالات عن التبصر بما يصلحه وعن معرفة الأضرار التي قد يتعرض لها، كما أن هذا العنصر ذاته لابد منه في علاقة الصغير بأبويه، نظرا إلى أن مداركه العقلية، لم تنضج بعد بيعتمد عليها في إدراك مضاره ومصالحه وسلوكه التي هي الميزان في التصرف إن كان عقلانيا أو غير عقلاني.

والمقصود والمطلوب ان تكون سلاسل الإيجاب من الله عز وجل إنما هي التي تسوق الإنسان إلى ما فيه خيره وسعادته، في عاجل أمره وآجله، فاعجب لمن لا يتجه إلى حيث يتمتع برغائبه ومصالحه وأسباب سعادته، إلا بسلاسل القسر والقهر والإرغام، وهو كامل الرشد ناضج الوعي، قد تجاوز مرحلة الطفولة وطيش المراهقة، فما لهؤلاء وأمثالهم لايكادون يفقهون حديثا.

وتعبيراً عن هذا الاستغراب قال رسول الله (صلى الله عليه وسلم): (عجب الله من أقوام يقادون إلى الجنة بالسلاسل) (رواه البخاري في صحيحه)، وقد قاله في حق المشركين الذين أسروا يوم بدر، فكان أسرهم هو السبيل إلى إسلا مهم وخلاصهم من شقاء الكفر وعقابيله،

ونسبة العجب في الحديث إلى الله، إنما هي علي سبيل المشاكلة، لقوله تعالى: (اللَّهُ يَسْتَهْزِئُ بِهِمْ وَيَمُدُّهُمْ فِي طُغْيَانِهِمْ يَعْمَهُونَ) (البقرة ـ ١٥)، وكقوله: (وَمَكَرُوا وَمَكَرَ اللَّهُ وَاللَّهُ خَيْرُ الْمَاكِرِينَ) (آل عمران ـ ٥٤).

والمعنى الذي تعبر عنه هذه النسبة الآتية على بابها، استثارة أذهان الناس إلى العجب، والاستغراب من هذا الأمر، كأنه يقول: ألا تعجبوا من أناس يشيحون بوجوههم عن مولاهم، ويعرضون عما فيه خيرهم وصلاحهم ، فلا يقبلون إليه لينعموا وليسعدوا إلا بالقسر والقهر والارغام.

فائدة: عن ابن حزم الأندلسي: لا تنصح على شرك القبول، ولا تشفع علة شرط الاجابة، ولا تهب على شرط الإثابة، ولكن على سبيل اسعمال الفضل، وتأدية ما عليك من واجب النصيحة، والشفاعة وبذل المعروف.

.. وللحديث بقية.

## حديث

أبو عبيدة قال: قال رسول الله (صلى الله عليه وسلم):(نحن الآخرون الأولون السابقون يوم القيامة بيد أنهم أوتوا الكتاب من قبلنا وأتيناه من بعدهم هذا يومهم الذي اختلفوا فيه فهدانا الله إليه والناس فيه لنا تبع اليهود غدا والنصارى بعد غد). (مسند الامام الربيع بن حبيب)

### فقه العصر .. مناهج التجديد الديني والفقهي

# التعويض عن الخطبة وعن الطلاق في محور فقه العصر في مجال الأسرة «٦-٨»

**قراءة . علي بن صالح السليمي:**

**■■ جاءت ندوة تطور العلوم الفقهية في عُمان من خلال عنوانها:(فقه العصر .. مناهج التجديد الديني والفقهي) والتي عقدت خلال الفترة من ١٥ إلى ١٨ جمادى الأولى ١٤٣٦هـ، الموافق ٥ إلى ٨ ابريل ٢٠١٥م في نسختها الحادية عشرة من قبل وزارة الأوقاف والشؤون الدينية بتوجيهات سامية من حضرة صاحب الجلالة السلطان قابوس بن سعيد المعظم. حفظه الله ورعاه. ومن ضمن ما قدم خلال الندوة من بحوث وأوراق عمل كانت لنا هذه القراءة في بحث بعنوان:(التعويض عن الخطبة وعن الطلاق فى محور فقه العصر فى مجال الأسرة) .. للاستاذ الدكتور نبيل ابراهيم سعد أستاذ القانون المدنى كلية الحقوق. جامعة الاسكندرية. ■■**

يقول الباحث: هذا التشدد فى ايقاع الطلاق يرجع لخطورة أثره وعمق تأثيره على الأسرة والمجتمع. (وقد درجت قوانين الأحوال الشخصية فى الدول العربية على وضع تعريف للطلاق يتفق فى مضمونه مع يقول به الفقه الاسلامى).

وثانياً . شرعية الطلاق والحكمة من مشروعيته: الطلاق مشروع بكتاب الله ، قال تعالى:(الطلاق مرتان فإمساك بمعروف أو تسريح بإحسان)، وقوله سبحانه وتعالى: (ياأيها النبى إذا طلقتم النساء فطلقوهن لعدتهن)، وجاءت السنة كذلك بشرعيته فقد روى أن ابن عمر طلق امرأته وهى حائض فسأل عمر رسول الله (صلى الله عليه وسلم) عن ذلك فقال له رسول الله:(مره فليراجعها ثم ليطلقها إذا طهرت أو وهى حامل)، كما اجمع المسلمون على جوازه، ودل القياس عليه كذلك لأن العشرة إذا فسدت بين الزوجين، ولم يكن فى الاستطاعة دوامها يكون بقاء الزواج بإمساك الزوجة التى لا تطاق معاشرتها تفويت للفائدة المنشودة من الزواج وتضييع لمصالحه التى شرع لأجلها.

موضحاً بأن الحكمة من تشريع الطلاق أن قوام الحياة الزوجية المودة والرحمة وحسن المعاشرة، وهي أمور قلبية ونفسية لا يستطيع المرء التحكم فيها ولا يأمن دوامها، فما يعترى حبل المودة من هفوات فإنه يمكن بقدر من الحصافة والحكمة تجاوزها لتسير سفينة الحياة الزوجية. لكن إذا استحكم الخلاف وعجز الزوج عن تقويم زوجه وإصلاحها، أو عجزت الزوجة عن تقويم زوجها أو إصلاحه فلا مناص من الافتراق والابتعاد للحفاظ على ما تبقى من صلة والحيلولة دون تفاقم الأمر حتى لا يصل إلى درجة العداء المستحكم، لذلك شرع الله سبحانه وتعالى . العليم بالنفوس مقلب القلوب والإبصار . الطلاق حسما لهذا الشقاق وعلاجا للتنافر فى الطباع والميول، وعدم تفويت الغرض من الزواج، كالنسل وإنجاب الأولاد وتكوين أسرة سوية.

مشيراً الى أنه لا ينكر عاقل ما قد يترتب على الطلاق من أضرار تنشأ عن تصدع الأسرة كلبنة أولى فى بناء المجتمع، بل وقد تتزايد هذه الأضرار كلما طالت الحياة الزوجية، وكان من ثمرتها أطفال أو أولاد، أو قد يأتى الطلاق فى وقت وقد أصاب الوهن والضعف أحد الزوجين أو كلاهما.

لكن هذه الاضرار تتضاءل أمام الاضرار التى تنشأ عن الامساك على أسرة مفككة يسودها الشقاق والخلاف وعدم الاحترام المتبادل بين الزوجين وما يترتب على ذلك من آثار ضارة على نفسية الأطفال أو الأولاد، لذلك آثر الاسلام ارتكاب أخف الضررين وأهون الشرين بإجازته الطلاق مع أخذ كافة الضمانات التى تكفل المحافظة على الأولاد بعد انفصال الأبوين، فأثبت للأم حضانة أولادها الصغار ولقريباتها من بعدها حتى يكبروا وأوجب على الأب نفقة أولاده وأجور حضانتهم ورضاعتهم ولو كانت الأم هى التى تقوم بذلك وكذلك قرر للمطلقة بعض الحقوق من مؤخر الصداق ونفقة المتعة وغيرها من حقوق.

ولم يكن الاسلام شغوفاً بالطلاق وإنما شرعه . على بغض له . علاجاً للحياة الزوجية التى أصابها الوهن والضعف، وإنهاء للخلاف المستحكم بين الزوجين الذى من شأنه أن يقوض أركان الأسرة . فبالطلاق تنطفئ نار العداوة وينحسم الداء، ويقضى على النزاع الذى لا يلبث أن تمتد جوانبه إلى أقارب الزوجين، وتحرق ناره الأسر، وما يترتب على ذلك من جرائم وكوارث.

يتضح من ذلك أن الطلاق فى الاسلام تشريع استثنائى لا يصار إليه إلا عند تفاقم الأمر واشتداء الداء وحين لا يجد علاج سواه، لذلك حض رسولنا الكريم على تجنبه والبعد عنه قدر المستطاع فقال:(أبغض الحلال إلى الله عز وجل الطلاق)، وقال أيضاً: (تزوجوا ولا تطلقوا فإن الطلاق يهتز له عرش الرحمن) كما أخبر الصادق الأمين بأن (أيما امرأة سألت زوجها الطلاق فى غير بأس فحرام عليها رائحة الجنة).

وقال: إن المولى عزوجل رغّب شأنه الازواج فى الصبر والتحمل والإبقاء على الحياة الزوجية، رغم ما قد يكون فى الزوجات من الصفات التى يكرهونها ما دامت لا تضر الشرف أو الدين فقال تعالى:(وعاشروهن بالمعروف فإن كرهتموهن فعسى أن تكرهوا شيئاً يجعل الله فيه خيراً كثيراً)، وأرشد الزوجة إلى علاج ما قد يعترى الحياة الزوجية من فتور فى قوله تعالى:(وإن امرأة خافت من بعلها نشوزاً أو اعراضاً فلا جناح عليهما أن يصلحا بينهما صلحاً، والصلح خير وأحضرت الأنفس الشح، وإن تحسنوا وتتقوا فإن الله كان بما يعلمون خبيراً)، وكما الفا الله سبحانه وتعالى على كيفية ازالة الشقاق بين الزوجين إذا ما عجز فى التغلب عليه بواسائلهما الخاصة فقال تعالى:(وإن خفتم شقاق بينهما فابعثوا حكماً من أهله وحكما من أهلها إن يريدا اصلاحاً يوفق الله بينهما، إن الله كان عليما خبيرا).

فلماذا اختص الشرع الرجال بالطلاق؟ هذا السؤال يطرح نفسه بشدة ويتردد بين المخاطبين بأحكام الشريعة وغيرهم، فى الحقيقة نحن نرى أن ذلك يرجع إلى اعتبارين، الاعتبار الأول: أن اختصاص الشرع الرجال بالطلاق يتفق وطبائع الأمور والأحوال من ناحيتين:

١ . يرجع السر فى كون الطلاق للرجال إلى الطبيعة البشرية، حسب الغالب المألوف، لكل من الرجل والمرأة، والأحكام دائما تبنى على الغالب المألوف لا على الآحاد والجزئيات أو على النادر أو الشاذ، فالغالبية العظمى من النساء جبلن على طباع وسجايا لا توجد غالبا فى الرجال. فالمرأة فى الغالب الأعم من الحالات سريعة التأثر والغضب، سريعة الانفعال والانقياد لحكم العاطفة، وقد تثور لأتفه الأسباب وتنفعل لأوهى الأمور وبالتالى لا تبالى بعواقب الأمور، فتنظر إلى المنافع العاجلة ولا تبالى بالمضار الآجلة، وقد لا توازن بين ما تدعو إليه العاطفة وما يدعو إليه العقل، وفي المقابل نجد أن الغالبية العظمى من الرجال أكثر ادراكا وتقديراً لعواقب الأمور، يغلب العقل على العاطفة فلا ينساق لغضبه ثائرة أو رغبة طارئة.

.. وللموضوع بقية.

**■ الطلاق في الإسلام تشريع استثنائي لا يصار إليه إلا عند تفاقم الأمر وحين لا يوجد علاج سواه**

## من قصص القرآن الكريم

# سورة الأنبياء «١٧»

**بسم الله الرحمن الرحيم**

**قال تعالى:(قَالُوا مَنْ فَعَلَ هَذَا بِآلِهَتِنَا إِنَّهُ لَمِنَ الظَّالِمِينَ ، قَالُوا سَمِعْنَا فَتًى يَذْكُرُهُمْ يُقَالُ لَهُ إِبْرَاهِيمُ ، قَالُوا فَأْتُوا بِهِ عَلَى أَعْيُنِ النَّاسِ لَعَلَّهُمْ يَشْهَدُونَ ،قَالُوا فَأْتُوا بِهِ عَلَى أَعْيُنِ النَّاسِ لَعَلَّهُمْ يَشْهَدُونَ).**

إعداد - أم يوسف

**■■ الحمد لله رب العالمين والصلاة والسلام على أشرف المرسلين سيدنا محمد وعلى آله وصحبه وسلم وبعد .. نعيش مع سورة الأنبياء من خلال تفسير الجامع لأحكام القرآن للقرطبي. سميت (سورة الأنبياء) لأن الله تعالى ذكر فيها جملة من الأنبياء الكرام في استعراض سريع يطول أحيانا ويَقْصُر أحيانا وذكر جهادهم وصبرهم وتضحيتهم في سبيل الله وتفانيهم في تبليغ الدعوة لإسعاد البشرية، وهي مكية من المئين عدد آياتها (١١٢) ترتيبها الحادية والعشرون نزلت بعد سورة (ابراهيم)، وهي تعالج موضوع العقيدة الاسلامية في ميادينها الكبيرة: الرسالة، الوحدانية، البعث والجزاء وتتحدث عن الساعة وشدائدها والقيامة وأهوالها وعن قصص الأنبياء والمرسلين. ■■**

قوله تعالى:(قَالُوا مَنْ فَعَلَ هَذَا بِآلِهَتِنَا إِنَّهُ لَمِنَ الظَّالِمِينَ) المعنى لما رجعوا مَن عيدهم ورأوا ما أحدث بآلهتهم، قالوا على جهة البحث والإنكار:(مَنْ فَعَلَ هَذَا بِآلِهَتِنَا إِنَّهُ لَمِنَ الظَّالِمِينَ)، وقيل: (مَنْ) ليس استفهاماً، بل هو ابتداء وخبره (لَمِنَ الظَّالِمِينَ) أي فاعل هذا ظالم. والأول أصح لقوله:(سَمِعْنَا فَتًى يَذْكُرُهُمْ) وهذا هو جواب (مَنْ فَعَلَ هَذَا)، والضمير في (قَالُوا) للقوم الضعفاء الذين سمعوا إبراهيم، أو الواحد على ما تقدم، ومعنى (يَذْكُرُهُمْ) يعيبهم ويسبهم فلعله الذي صنع هذا. واختلف الناس في وجه رفع إبراهيم، فقال الزجاج يرتفع على معنى يقال له هو إبراهيم، فيكون (خبر مبتدأ) محذوف، والجملة محكية، قال: ويجوز أن يكون رفعاً على النداء وضمه بناء، وقام له مقام ما لم يسم فاعله، وقيل: رفعه على أنه مفعول ما لم يسم فاعله، على أن يجعل إبراهيم غير دال على الشخص، بل يجعل النطق به دالاً على بناء هذه اللفظة أي يقال له هذا القول وهذا اللفظ، كما تقول زيد وزن، فعل، أو زيد ثلاثة أحرف، فلم تدل بوجه الشخص، بل دللت بنطقك على نفس اللفظة، وعلى هذه الطريقة تقول: قلت إبراهيم، ويكون مفعولاً صحيحاً نزلته منزلة قول وكلام فلا يتعذر بعد ذلك أن يبني الفعل فيه للمفعول، هذا اختيار ابن عطية في رفعه، وقال الأستاذ أبو الحجاج الأشبيلي الأعلم: هو رفع على الإهمال، قال ابن عطية: لما رأى وجوه الرفع كأنها لا توضح المعنى الذي قصدوه ، ذهب إلى رفعه بغير شيء، كما قد يرفع التجرد والعرو عن العوامل الابتداء، والفتى الشاب والفتاة الشابة. وقال ابن عباس: ما أرسل الله نبيا إلا شاباً، ثم قرأ:(سَمِعْنَا فَتًى يَذْكُرُهُمْ).

قوله تعالى:(قَالُوا فَأْتُوا بِهِ عَلَى أَعْيُنِ النَّاسِ) فيه مسألة واحدة، وهي أنه لما بلغ الخبر نمرود وأشراف قومه، كرهوا أن يأخذوه بغير بينة، فقالوا: ائتوا به ظاهراً بمرأى من الناس حتى يروه (لَعَلَّهُمْ يَشْهَدُونَ) عليه بما قال ليكون ذلك حجة عليه، وقيل: (لَعَلَّهُمْ يَشْهَدُونَ) عقابه فلا يقدم أحد على مثل ما أقدم عليه، أو لعل قوماً (يَشْهَدُونَ) بأنهم رأوه يكسر الأصنام، أو (لَعَلَّهُمْ يَشْهَدُونَ) طعنه على آلهتهم ليعلموا أنه يستحق العقاب.

قلت: وفي هذا دليل على أنه كان لا يؤاخذ أحد بدعوى أحد فيما تقدم، لقوله تعالى:(فَأْتُوا بِهِ عَلَى أَعْيُنِ النَّاسِ لَعَلَّهُمْ يَشْهَدُونَ) وهكذا الأمر في شرعنا ولا خلاف فيه.

.. والله أعلم.

# قراءة لغوية تربوية في نصائح لقمان القرآنية «١٣»

.. حيث إن الاختيال والفخر يُبعدان صاحبهما عن الله، وعن محبته، وعن سلوك طريق رضوانه، ورحمته، وسبيل كرامته، ومغفرته، وهو أسلوب خبري مؤكد، وفيه كناية عن إبعاد المختال الفخور عن محبة الله، وكفى به عقاباً!، وكفى به حرماناً!، وكفى به حسرة وندامة وابتئاساً وألماً!، ثم يأتي النصح الأخير والعظة الخاتمة التي تتعلق بالمجتمع أيضاً وعلاقة المرء بالإنسان.

حيث يقول الله تعالى حاكياً ما قاله لقمان لابنه وهو يعظه:(وَاقْصِدْ فِي مَشْيِكَ وَاغْضُضْ مِنْ صَوْتِكَ إِنَّ أَنْكَرَ الْأَصْوَاتِ لَصَوْتُ الْحَمِيرِ)، أمران وخبر، أما الأمران فهما:(واقصد .. واغضض ..)، والقصد: الاعتدال، والتوسط في المشي بين الإسراع والبطء حتى لا يكون في ذلك شيءٌ من الاستعلاء، والكبر، فخُطا الإنسان على الأرض محصية عليه، والإسلام لا يعرف إلا الاعتدال، والوسطية في كل شيء، في العبادة، وفي المعاملات، وفي العقيدة، حتى في المشي، أو في الأكل، أو في الحديث، أو في الضحك، فالقصد في المشي كناية عن التوازن في الخطو لا إسراع ولا إبطاء، ثم قال:(وَاغْضُضْ مِن صَوْتِكَ) أي: اخفضه إلى مستوى الحاجة، حتى لا يكون في ذلك شيء من الرعونة، أو سوء الأدب، أو الإساءة إلي مسامع الآخرين، أي وأنت تتحدث لا تبالغ في الكلام، ولا ترفع صوتك فيما لا فائدة فيه ولهذا نهى القرآن عن رفع الصوت والصياح بلا سبب، قال مجاهد وغير واحد: إن أقبح الأصوات لصوت الحمير، أي: غاية من رفع صوته أنه يشبَّه بالحمير في علوه، ورفعه، ومع هذا هو بغيض إلى الله تعالى، وهذا التشبيه في هذا بالحمير يقتضي تحريمه، وذمه غاية الذم، وغض الصوت كناية عن خفضه، والتحدث بلطف، وتؤدة، وهدوء، وتعقل، لا صخب، ولا ثرثرة، ولا رفع له، ولا تشنج، بل اتِّئاد وروِيَّة، وحسن تأتٍّ، ثم ذكر القرآن الكريم حقيقة علمية خرجت في ثوب خبري مؤكد بأداتين هما:(إنَّ، واللام المزحلقة) في قوله:(إن أنكر الأَصْوَاتِ لَصَوْتُ الحَمِير) أي: إن أقبح الأصوات لهو صوت نهيق الحمير لما فيه من العلو المفرط عند ممارسة عملية التنفس من الشهيق والزفير؛ وذلك من الفزع الذي ينتاب تلك الحيوانات عند رؤيتها للشياطين، وفي ذلك يروي النسائي عن أبي هريرة أن رسول الله (صلى الله عليه وسلم) قال:(إذا سمعتم صياح الديكة، فاسألوا الله من فضله، فإنها رأت ملكاً، وإذا سمعتم نهيق الحمير، فتعوذوا بالله من الشيطان الرجيم فإنها رأت شيطاناً) . رواه البخاري ومسلم والترمذي، هذا، وقد ثبت العلماء بالقياس أن لصوت نهيق الحمار شدةً تقدَّر بما يتجاوز المائة ديسيبل، وهي وحدة قياس الصوت، وأن كثرة تعرض الإنسان لهذا الصوت الشديد قد يصيب أذنيه بالصمم، ويصيب صاحبهما بالعديد من الأمراض العصبية، والبدنية، ومن ثم استعمل القرآن الكريم معه أفعل التفضيل:(أنكر)، فلا شيء أشد نكيرا منه، ولا أفظع صوتا وذلك مشاهد مقيس، وأل في (الأصوات) جنسية أي أنكر جنس الأصوات التي خلقت على ظهر الأرض، أي أشد الأصوات نكرا على هذه البسيطة، لصوت الحمير، أي لهو الصوت الصادر من تلك الحمير حيث تكاد الأذن تنفجر منه إذا مشيت بجوار حمار وفاجأك بالنهيق، وجمع الحمير لأن جميع أنواعها تأخذ الوصف نفسه ولم يقل لصوت الحمار حتى يشمل جميع أصنافها وأطيافها وألوانها وأنواعها، وهذا الخبر يؤكد خطورة تلك الأصوات، ثم إن المُعْلي صوته إذا عرف هذا التشبيه لم يستمر في رفع صوته لأن القرآن قد عقد مشابهة ومقارنة بين من يرفع صوته عاليا ويصيح كمثل الحمار وهو ينهق صائحاً بصوت منكور مذموم تنفيراً للإنسان من فعله، وابتعادا به عن ارتكابه، وبهذا الأسلوب الخبري تنتهي نصائح وعظات لقمان . عليه السلام . لابنه، وقد أفادتنا على المستوى الفردي والأسري والاجتماعي، ومن اتبعها كان إنساناً سوياً، ومن ربى عليها أولاده أخرج مجتمعاً قوياً، موطد الأركان، سليم البنيان، يكون قدوة في كل مكان وعلى مر الزمان، وهكذا اتضح لنا تعانق اللغة والتربية، وترابط معطيات اللغة مع أساليب التربية، وتناغم هذه مع تلك، وتآزرهما في سبيل الدلالة القرآنية، وعمق المعاني، وثراء الفهم، واتساع الغرض، وكمال المفهوم، وصلى الله وسلم وبارك على سيدنا محمد ، وعلى آله وصحبه وسلم.

د.جمال عبد العزيز أحمد *

* كلية دار العلوم . جامعة القاهرة - جمهورية مصر العربية
Drgamal2020@hotmail.com

# مقامات السالكين إلى رضوان رب العالمين «٤٥»

أحمد محمد خشبة *

.. وثانياً: محاسبة على عمل كان تركه خير من فعله، وهذا يمكن أن يكون للمعاصي، أو اشتغال بمفضول ففاته الفاضل، مثل أن يشتغل بقيام الليل فتفوته صلاة الفجر، أو يشتغل بأذكار وغيرها أفضل منها، كما قال (صلى الله عليه وسلم) لأم المؤمنين:(لقد قلت بعدك أربع كلمات ثلاث مرات لو وُزِنَت بما قلت لوزنتهن: سبحان الله عدد خلقه، سبحان الله رضا نفسه، سبحان الله زنة عرشه، سبحان الله مداد كلماته)، وثالثاً: محاسبة على أمر معتاد مباح لمَ فعله؟ هل أراد به الله أم الدار الآخرة؟أم فاته الربح وعمله عادة؟، فتحاسب نفسك على الأمور المباحة والعادات، هل كان لك فيها نية صالحة أو ذهبت عليك؟.

فالمحاسبة تولد عنده أرباح مهمة يحتاجها يوم الحساب، لأن النبي (صلى الله عليه وسلم) أخبر:(أن الذي ينفق نفقة على أهله يحتسبها تكون له صدقة)، وأراد لفت النظر إلى أن ما ينفقه الناس على أهلهم بالعادة إذا كان فيه نية حسنة فليس خارجاً عن الصدقة بل داخل فيها وأجرها، حتى يتشجع الناس للإنفاق على أهليهم ولا يبخلوا على أولادهم، بل يحتسبون الأجر بدون إسراف ولا تقتير.

من أين نبدأ في محاسبة النفس؟

أن يبدأ بالفرائض فإذا رأى فيها نقص تداركه ثم المناهي (المحرمات) فإذا عرف أنه ارتكب منها شيئاً تداركه بالتوبة والاستغفار والحسنات الماحية ثم يحاسب نفسه على الغفلة عما خُلق له، فإن رأى أنه غفل عما خُلق له فليتدارك ذلك بالذكر والإقبال على الله ويحاسب نفسه على كلمات الجوارح من كلام اللسان ومشي الرجلين وبطش اليدين ونظر العينين وسماع الأذنين ماذا أردتُ بهذا ولمن فعلته وعلى أي وجه فعلته؟ السُبُل العملية .. التفكير في المجالات أين يتجه الإنسان عند المحاسبة.

الفرائض: ويجب أن نعرف أن جنس الواجبات في الشريعة أعلى من ترك المحرمات، كلاهما لابد من، لكن للفائدة فجنس فعل الواجب أعلى في الشريعة وأكثر أجراً من جنس ترك المحرم، لأن الواجبات هي المقصود الأصلي وهذه المحرمات ممنوعة، ولكن ماهو الأصل؟ أن تقوم بالواجبات، فأول ما يبدأ بالفرائض فإن رأى منها نقصاً تداركه (الوضوء، الصلاة، الصيام بدون نية، كفارة اليمين)، فاستدراك الخطأ في الواجبات نتيجة للمحاسبة، وهناك تقصير يمكن استدراكه وهناك آخر لا.

المحرمات والمناهي: فهناك أمور تحتاج التوقف الفوري (كسب حرام، عمل حرام)، وأشياء تدارُكها (التخلص من الأموال الحرام بعد التوبة، أكل حقوق العباد فيعيد المال إلى أصحابه)، وبعضها يحتاج إلى التحلل منها وطلب السماح، وهناك أشياء لا يمكن تداركها إلا بالتوبة والندم وعقد العزم على عدم العودة والإكثار من الحسنات الماحية لأن الله تعالى قال:(أقم الصلاة طرفي النهار وزلفاً من الليل إن الحسنات يذهبن السيئات)، ثم يحاسب نفسه على الغفلة عما خُلق له(الانغماس في الملاهي والألعاب مع أنها ليست حرام)، فيتدارك ذلك بأن يأتي بفترات طويلة تفوقها في الذكر والعبادة والأعمال الصالحة لتعويض الغفلة التي حدثت، وهناك طريقة أخرى للمحاسبة وهي محاسبة الأعضاء، ماذا فعلت برجلي؟ بيدي؟ بسمعي؟ ببصري؟ بلساني؟، المحاسبة على الأعضاء تعطي نتيجة فيكون الاستدراك بإشغال الأعضاء في طاعة الله، ثم المحاسبة على النوايا (ماذا أردت بعملي هذا؟ ومانيتي فيه؟، والقلب من الأعضاء ولابد له من محاسبة خاصة لصعوبة المحاسبة في النوايا لأنها كثيراً ما تتقلب فسمّي القلب قلباً من تقلّبه.

* إمام وخطيب جامع ذو النورين . الغبرة الشمالية

الوطن
AL WATAN
VOICE OF OMAN IN THE ARAB WORLD
ALWATAN
تصدرها المؤسسة العُمانية للصحافة والطباعة والنشر والتوزيع ش.م.م
صاحب الامتياز
المدير العام رئيس التحرير :
محمد بن سليمان الطائي
الإعلانات يتفق بشأنها مع الإدارة
☎ العام: ٢٤٤٩١٩١٩ /الاعلانات ٢٤٤٩٣١٠٠ .فاكس : ٢٤٤٩١٢٨٠
www.alwatan.com
alwatan@omantel.net.om

المكتب الرئيسي
ص.ب ٤٦٣ مسقط ١٠٠
ص.ب : ١٨٨٨ السيب١١١
☎ ٢٤٤٩١٩١٩ ـ ٢٤٤٩٣٨٣٨
فاكس التحرير : ٢٤٤٩٧٥٠١

المكاتب الاقليمية
مكتب صلالة ☎ وفاكس : ٢٣٢٩٤٢٠١
مكتب عبري ☎ وفاكس : ٢٥٦٩٠٧٠٠
مكتب نزوى ☎ وفاكس : ٢٥٤١١٢٠٢
مكتب صحار ☎ وفاكس : ٢٦٨٤٤٤٤٩
مكتب ابراء ☎ وفاكس : ٢٥٥٧٠٨١٨

HEAD OFFICE
ADM.& ADV FAX :24-491280
EDITORIAL FAX 24-491501
TEL: 24-491919
P.O.BOX 1888, SEEB, 111.
P.O. BOX 463,MUSCAT, 113

وكيل التوزيع المعتمد بالسلطنة
مؤسسة العطاء للتوزيع
☎ : ٢٤٤٩١٣٩٩ ـ ٢٤٤٩٢٩٣٦ ـ ٢٤٤٩٦٧٤٨ ـ فاكس : ٢٤٤٩٣٢٠٠
email:alatta@omantel.net.om
ص . ب ٤٧٣ العذيبة ١٣٠

مراسلو الوطن في الخارج:
مصر . لبنان . الأردن . اليمن . سوريا . العراق . الجزائر . المغرب . الكويت . الامارات . البحرين . قطر . السعودية . روسيا . اميركا . بريطانيا . فرنسا . المانيا . تونس .

الاراء والمقالات المنشورة بالجريدة لا تعبر بالضرورة عن رأي «الوطن»

رأي الوطن

# أسعار النفط وحالة العناد السياسي

يظل الترقب والقلق مسيطرين على التعاطي مع سوق النفط، خصوصًا وأن معظم الدول النفطية وغير النفطية، قد وضعت ميزانيتها في بداية العام على توقعات تقوم في الأساس على سعر النفط، فمعظم الدول النفطية لا يزال الذهب الأسود هو المسيطر على مصادرها الاقتصادية، برغم محاولات معظم البلدان التوجه نحو التنويع الاقتصادي بتنمية قطاعات اقتصادية غير نفطية. أما الدول غير النفطية فإنها وإن كانت تترقب بقاء الأسعار عند حدود منخفضة نظرًا لاعتمادها على استيراد النفط ومشتقاته، إلا أنها من جهة أخرى تأمل في أن يكون سعر برميل النفط أكثر عدلًا، حتى يتسنى لها الاستفادة من النمو العالمي الذي يزداد مع ضخ استثمارات الأموال النفطية كاستثمارات في الاقتصاد العالمي، تعطيه دفعة تبعده عن الركود الاقتصادي الذي يشهده في السنوات الأخيرة.

فمهما شهد السوق النفطي من تراجع متعمد، إلا أن معظم بلدان المعمورة تعي جيدًا أن هذا التراجع يؤثر سلبًا على الحركة التجارية العالمية، خصوصًا وأن عوائد النفط المجزية قد شكلت في العقدين الأخيرين قوة استثمارية دافعة للاقتصاد العالمي، تطوف حوال العالم باستثمارات الصناديق السيادية والاحتياطية للدول النفطية، ما يخلق رواجًا تجاريًا يفتح الآفاق لتوفير مزيد من فرص العمل حول المعمورة، ويخلق حالة من الصرف الحكومي لتلك البلدان، ينشط التجارة والصناعة والخدمات، ما يزيد من فرص العمل المتوافرة، ومن متوسطات الدخول حول العالم، لتعود تلك الدائرة الاقتصادية لرؤوس الأموال النفطية بفوائد على القطاعات السياحية والعقارية في معظم بلدان المعمورة، كما يتيح هذا التوجه المضي قدمًا في المخططات الاجتماعية، التي باتت الهم المؤرق لمعظم حكومات العالم.

وبرغم أن كافة العاملين بقطاع النفط وغيره من القطاعات الاقتصادية يعون تلك الحقائق جيدًا، إلا أن الصراعات السياسية كانت صاحبة الصوت الأعلى في المضي قدمًا نحو ازدياد خسائر القطاع النفطي، خصوصًا بعدما كان يقترب من التعافي، ولعل هذا ما يراهن عليه العقلاء من الاقتصاديين حول العالم، حيث يرى الكثير أن الصراعات السياسية المحتدمة والتي أوصلت الأسعار النفطية لتلك الحالة. بعيدًا عن آلية العرض والطلب التي كانت تتحكم في السعر النفطي مسبقًا. سوف يكون لها حدود مع الهزات الاقتصادية التي يشهدها معظم بلدان العالم المتأثر بحالة الارتباك التي تسيطر على السوق النفطية، وهو ما دفع وزير النفط العراقي إلى التأكيد على أن تراجع أسعار النفط توقف والأسعار تتحسن تدريجيًا، وتشديده على أن أي قرار يتعلق بخفض إنتاج أوبك أكثر سيتوقف على مراقبة تطورات الأسعار، ما يؤكد عزم المنظمة الأكثر إنتاجًا للنفط حول العالم على رفع الأسعار وإعادة التوازن للسعر السوقي.

كما ظهرت توقعات من العديد من الدول النفطية، مثل إدارة النفط النرويجية أمس الخميس التي قالت إن إنتاج النرويج من النفط والغاز في ٢٠١٩ سيكون أقل من توقعات صدرت سابقًا، وسيسجل أدنى مستوى له في نحو ثلاثين عامًا، وزادت النرويج . أكبر منتج للنفط في غرب أوروبا وثاني أكبر منتج للغاز في أوروبا بعد روسيا . الإنتاج منذ التراجع الذي نجم عن الانخفاض الحاد في أسعار النفط الخام في الفترة من ٢٠١٤ إلى ٢٠١٧. وأضافت الإدارة أن إنتاج العام الماضي الذي بلغ ٨٦,٢ مليون متر مكعب، بما يعادل ٥٤٢ مليون برميل، لم يحقق الرقم المتوقع البالغ ٩٠,٢ مليون متر مكعب الذي صدر قبل عام، وأن إنتاج ٢٠١٩ سيكون على الأرجح ٨٢,٢ مليون متر مكعب بدلًا من ٨٧,٢ مليون متر مكعب كما كان متوقعًا من قبل. فالأسعار النفطية الحالية جعلت الكثير من المستثمرين في قطاع النفط والغاز يحجمون عن تلك الاستثمارات في انتظار إعادة التوازن المأمول في الأسواق.

وعلى الصعيد المحلي وبرغم صعود سعر الخام العماني لما يقارب ٦٠ دولارًا أميركيًا، إلا أن ذلك لا يزال غير مريح، خصوصًا وأن الميزانية الحالية لعام ٢٠١٩ قد بنيت على سعر ٥٨ دولارًا لبرميل النفط، فهل يكتفي المتصارعون سياسيًا من حالة العناد، ويتوجهون بآليات اقتصادية تبغي التنمية المستدامة والفائدة للجميع؟

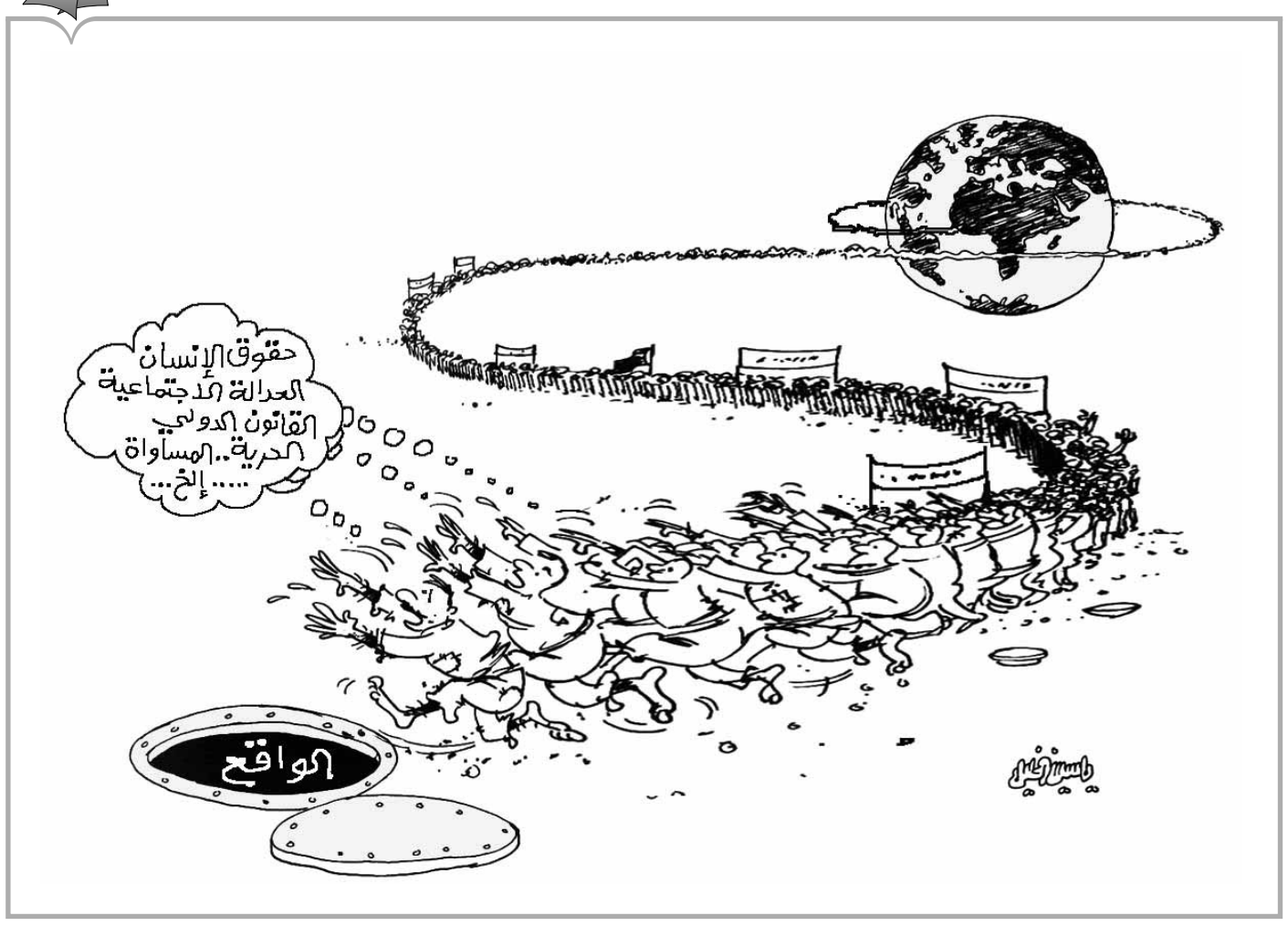


# ثنائية السياسة والإعلام

> ليس بعيدا عن مسار البحث حول العلاقة الملتبسة بين الإعلام في أشكالها وتأثيراتها على السياسة، فإن الانطباع السائد في مجتمعاتنا أن الإعلام هو وسيلة بيد السلطة الحاكمة تستخدمها لمواجهة الخصوم والتحديات والمخاطر التي تتعرض لها الأوطان، وأن هذه الثنائية استطاعت في فترات وتجارب معينة استنهاض الطاقات في عملية الحشد في درء الأخطار..

أحمد صبري
كاتب عراقي
a_ahmed213@uahoo.com

في خاتمة كتابه الموسوم . الإعلام والسياسة . العلاقة الملتبسة . استعان مؤلفه الدكتور صباح ياسين أستاذ الإعلام والباحث السياسي بمقولة المفكر العربي عبدالإله بلقزيز . ليس للتاريخ قدر أعمى يفاجئ ويأخذ الناس غلابا إنه الناس والعلاقات والمصالح والأفكار والإرادات وقد تبدلت وتصارعت وانحكمت بقانون القوة، وهو يتغير قطعا كلما توفرت القوة الاجتماعية القادرة على تغييره.

ولم تكن الإشارة إلى ما ذهب إليه بلقزيز معزولة عن واقع العلاقة الملتبسة بين محركين للحدث ومساره هما الإعلام والسياسة، وإنما أراد المؤلف أن يضيء المساحة بينهما ويسلط الضوء على دور كل منهما في عملية التغيير التي باتت هاجسا للحاكم والمحكوم من فرط ما أحدثته في الواقع السياسي العربي المضطرب من ارتدادات ما زلنا نعيش أحداثها.

وقسم المؤلف صباح ياسين كتابه إلى قسمين كل قسم يحتوي على خمسة فصول الأول، يعرف فيه الوظيفة الاتصالية، فيما يتساءل في فصله الثاني عن العلاقة الملتبسة بين الإعلام والسياسة بالقول: توافق أم تعارض؟ فضلا عن ترويض الإعلام والأيديولوجيا والسلطة والإعلام.

وبحسب خبرة المؤلف في ميادين السياسة والإعلام والسلك الدبلوماسي أفرد القسم الثاني لكتابه للحديث عن مستقبل الصحافة المكتوبة وتحديات البقاء، ومخاطر خطاب الكراهية، وواقع الإعلام، وطموح الوحدة القومية في اهتمامات المشهد الإعلامي العربي.

وعلى الرغم من أن مؤلف الكتاب أبقى العلاقة بين الإعلام والسياسة نهايتها مفتوحة إلا أنه أقر بان هذه العلاقة متداخلة ومتشابكة، وأن الغوص في تفاصيلها يتطلب تحديد وظيفة ومسار كليهما رغم التحولات السريعة في عالم الاتصال؛ لأن نهايات العملية التواصلية، كما يرى المؤلف تدور وتتسع في آفاق يصعب الإمساك بنهايتها.

وليس بعيدا عن مسار البحث حول العلاقة الملتبسة بين الإعلام في أشكالها وتأثيراتها على السياسة، فإن الانطباع السائد في مجتمعاتنا أن الإعلام هو وسيلة بيد السلطة الحاكمة تستخدمها لمواجهة الخصوم والتحديات والمخاطر التي تتعرض لها الأوطان، وأن هذه الثنائية استطاعت في فترات وتجارب معينة استنهاض الطاقات في عملية الحشد في درء الأخطار، كما في العراق قبل الاحتلال الذي كان إعلامه مركزيا، ويعبر عن رأي صانع القرار السياسي وصدى له.

من هنا يؤكد مؤلف الكتاب «على أن جهده في هذا السياق ينصب للوصول إلى المعرفة في قدرة الإعلام على التأثير بالسياسة والعكس أيضا رغم أن وسائل الاتصالات الجديدة لا يمكن لأحد أن يتكهن بنهاياتها المتوقعة واشتراطاتها على الطرفين.

إنها محاولة في بناء مقاربة بين علم السياسة وعلم الإعلام للوصول إلى القواعد المنظمة للعلاقة بين الطرفين، كما يرى المؤلف.

إن كتاب الإعلام والسياسة . العلاقة الملتبسة . هو محاولة للإجابة على تساؤلات باتت ضرورية لمعرفة حدود كل طرف في مدى تأثيره على الآخر، بعد ان دخلت . كما سماها المؤلف . النبضة الكهربائية عبر نظام التواصل الفضائي الإنساني الذي يدور ويتسع ويكبر دوره في حياة الإنسان وفق اشتراطات الحياة العصرية بإسقاطه الجدران والثوابت التقليدية إلى فضاء المعرفة التي حولت الإنسان إلى مراسل صحفي بفعل وسائل الاتصال الحديثة بنقل ما يدور من حوله إلى العالم لحظة وقوعها.

باختصار

■ زهير ماجد
zouhairmd@hotmail.com

# الثورة الفلسطينية لم تأت بعد!

تتغير أفكار الأجيال مع مرور الزمان، ومع المتغيرات ومع التطور، ومع المفاهيم الجديدة .. تصبح المسافة بين جيل وآخر هوة أحيانا ومعقدة حينا، حيث إن كل جيل هو شعب جديد، لا يعترف بما جاء قبله، كونه يريد فعل التجربة، لا يقنع أحدا من الشباب الطالع بالنصائح التي تتلى عيه، بل يذهب إلى ممارسة ما كان كي يدخل إلى التجربة بحلوها ومرها .. ويوم قلت لأحد السياسيين الكبار عما يعلمه لابنه، سخر من سؤالي، ورد قائلا: «هو من يعلمني».

المهم في كل هذا أن الوطنية لا تعلم بل تكتسب مع الوعي .. كنا نخاف مثلا وفي مرحلة ما أن ينسى الفلسطينيون فلسطين مثلما قال جهابذة الصهاينة من أن الأجيال الفلسطينية الشابة سوف تنسى وطنها، لكننا نكتشف اليوم أن فلسطين تحيا على أيدي الشباب، كأنما تعود دورتها للحياة في وجوه عديدة، يقدم لنا الشباب الفلسطيني حيوية لا مثيل لها في الإبداع الوطني وفي عدم التسليم بأن فلسطين قضية خاسرة مع الوقت.

قدم الفلسطينيون تجربة رائدة يوم حملوا السلاح وأرادوه عنوانا لمرحلة، ثم جاءت الانتكاسة ومنهم من يقول الحل باتفاق أوسلو .. انطلاقا من المرحلتين، يمكن القول إن الثورة الفلسطينية لم تأتِ بعد، ما مر على عظمته من شهداء وتضحيات ومعارك وحروب ليس إلا بروفة (تجربة) للقادم .. إذ لا يمكن القفز فوق التاريخ كما تقول النظرية أو حرق مراحله، لكل مرحلة عنوانها، والعنوان الأكبر أن الذي حدث مع الأجيال الفلسطينية السابقة كان كله من المهدات لما سيأتي، والذي لا بد أن يطل ليكون المعنى العميق لثورة ستحدث اختراقا في الواقع القائم، وتدشن عصر تطور للقضية الفلسطينية، بحيث تصبح فلسطين على بعد أمتار كما يختصر نزار قباني.

هنالك صحوة فلسطينية دائمة، وثمة شعب أخذ على عاتقه أن يتحمل كما تقول إحدى الأغنيات الفلسطينية .. أعتقد أن ثمة لدى الصهاينة من سوف يفكر بعقل هادئ ليرى تلك الثورة، لست أدري إن كان بإمكان المؤرخ الإسرائيلي إيلان بابه استشراف مثل تلك الرؤية، أم أنها حتى عصية عليه أيضا؟

تلك الصحوة ليست كلاما شعريا ولا بناء رواية خيالية، هي حقيقة التزام جيل كامل بإعطاء فلسطين كل السخاء الذي تستحقه .. صحيح أن هنالك عواطف جياشة وطنية تحرك الجيل، لكن الصدق الشعبي يعطيها أفقا ونضجا .. لا أنكر وجود التنظيمات الفلسطينية بأسمائها القديمة المعروفة التي تحمل أيديولوجيا ومقدرتها على احتضان العفوية الفلسطينية الشابة وصهرها كما يجب .. لكن على ما يبدو، العفوية سباقة ولسوف يكون لها برنامجها في المرحلة التي تتفتق فيها روح الثورة، الحلم الذي يراه كثيرون بعيدا، والبعيد في عمر الشعوب ليس ما يذكر، التاريخ ليس بعدد السنين، بل بالإنجاز الذي يتحقق.

سمعت كلاما لافتا من الرئيس الفلسطيني محمود عباس يقول فيه «لن أنهي حياتي خائنا» .. كأنما يريد القول إن المشروع الأميركي أو سلة المشاريع الموضوعة للقضية الفلسطينية خطيرة إلى درجة تستأهل الموت المبكر قبل الغوص بها. وهذا الكلام أيضا يأخذنا إلى جملة مفيدة أن لا أحد من الفلسطينيين يمكنه التوقيع على أية صفقة أو مشروع ينهي القضية الفلسطينية .. ليس هنالك شيء اسمه نهاية للقضية إلا بتحرير فلسطين كل فلسطين.

أصداف

وليد الزبيدي
كاتب عراقي
wzbidy@yahoo.com

# في العولمة الاقتصادية

جرى الحديث عن عولمة الاقتصاد بالتزامن مع الطروحات والجدل والنقاش الواسع الذي شهده العالم حول "العولمة" بصورة عامة، وحصل كل ذلك مع بروز مؤشرات عديدة على أفول الاتحاد السوفيتي وتراجع حضوره السياسي والاقتصادي والعسكري، على الطرف الآخر أخذ الحضور الأميركي يزداد بقوة ليحتل الفراغات الكثيرة التي تركها غياب الطرف الثاني في معادلة الثنائية القطبية التي فرضت هيمنة على العالم بعد الحرب العالمية الثانية، حيث شهدت العقود اللاحقة بعد عقد الخمسينيات من القرن العشرين حربا أطلق عليها "الحرب الباردة"، ويبدو أن القائمين على هذه الحرب يعرفون في وقت مبكر جدا، أنها باردة بالاسم والفعل أيضا، فطالما حبس العالم الأنفاس مرات كثيرة خوفا من الضغط على أزرار القنابل النووية يقابلها الضغط على أزرار آلاف الصواريخ المدمرة، التي طالما قالوا إنها ستتسبب بدمار هائل ويسقط الملايين من البشر قتلى في كل مكان، وتخيل الكثيرون صور المدن الكبيرة وقد تم تسويتها بالأرض.

لكن شيئا من ذلك لم يحصل، وكانت الحرب تدور على صفحات الصحف وفي تصريحات كبار المسؤولين في البيت الأبيض والكرملين فقط.

منتصف الطريق أو بداية تفوق الطرف الأميركي على القطب الثاني المتمثل بالاتحاد السوفيتي شهد الحديث عن حقبة جديدة أطلق عليها "العولمة"، ويقع في نطاقها الاقتصاد، وبدأت خطوات العولمة تتسارع مستفيدة من الانتقالات التقنية الجديدة، وتباشير التفرد الأميركي بتزعم العالم بعد تلاشي القطب المنافس، وقرأ الخبراء قرب نهاية الاتحاد السوفيتي بعد التدخل السوفيتي في أفغانستان أواخر سبعينيات القرن العشرين، وبدون شك فإن ملامح نهاية القطب الثاني قد ظهرت بوادرها من هناك، وتوقع الكثيرون أن تكون نهاية الاتحاد السوفيتي مع نهاية القرن العشرين، إلا أن عمر هذه الامبراطورية سرعان ما تقلص عقد كامل لينهار بداية تسعينيات القرن العشرين، لقد ساعد هذا الانهيار المبكر للاتحاد السوفيتي مع بروز ثورة الإنترنت في تسعينيات القرن العشرين على منح الاقتصاد قوة مضافة باتجاه هيمنة اقتصاد السوق وانتشاره على أوسع نطاق.

أصبحت جميع عوامل القوة في جانب عولمة الاقتصاد، وبما أن القطبية في العالم أصبحت واحدة تتفرد بها الولايات المتحدة، فإن النتيجة تم حسمها لصالح أميركا، إلا أن بعض العوامل والتطورات لم تخطر في بال أصحاب القرار الأميركي، ولم يتم وضعها في القراءات الاستشرافية، من بينها أن أهم بيئة لعولمة الاقتصاد وهو الإنترنت ذهب بآفاقه بجميع الاتجاهات، وبقدر ما ساهم بقوة في عولمة الاقتصاد فإنه خلق أكثر من بيئة منافسة للولايات المتحدة، وبدون شك تقف الصين في مقدمة المنافسين. وبقدر ما شهد العالم انتقالات وتطورات سريعة خلال السنوات المنصرمة فقد يحمل المستقبل مفاجآت كثيرة أيضا.

# «الشانزلزيه» تشتعل ثانية

> أما تهم «التعجرف» و«التكابر» التي وجهت إلى الرئيس ماكرون بسبب ما بدا عليه من عدم اكتراث بالاحتجاجات وتجاهل لمطالبها في بادئ الأمر، فإنها الآن تلقي بظلالها على ما يمكن أن أطلق عليه عنوان «انقلاب شبحي» يجري تنفيذه الآن من جادات (شوارع) مدن فرنسا على سبيل إزاحة ماكرون.

قدم أصحاب السترات الصفراء للرئيس إيمانويل ماكرون "صدمة وعي" يوم السبت ٥ يناير الماضي عندما امتنعوا عن الاكتفاء بتظاهرة "سبتية" جديدة، بل زادوها خطورة بدرجة عنف عالية جديدة وصلت حد يشبه "حرب الشوارع" حسب بعض المراقبين، إضافة إلى عمليات الحرق والتخريب التي طالت الكثير من الممتلكات العامة والخاصة في جادتي (شارعي) الشانزلزيه وسان جيرمان الرئيسيتين.

لذا، جاءت استجابة الرئيس الفرنسي عاكسة لهول المفاجأة، خصوصا بعد أن خفت حدة الاحتجاجات على أيام الأعياد في الثلث الأخير من شهر ديسمبر، وبعد دعوته المحتجين للتهدئة وتلطيف الأجواء في انتظار معطيات الإصلاحات والقرارات "الترقيعية" التي وعد هو المحتجين بها.

وقد كان الأدهى هو "سوء الفهم" الذي شاب قناة التواصل المسدودة بين القصر الرئاسي والشارع الفرنسي، الأمر الذي يبرر انحراف سهم حركة الاحتجاج من القصر الرئاسي إلى "الجمعية الوطنية" (أي البرلمان)، وإلى دار سكن المتحدث الرسمي باسم الحكومة الفرنسية، الأمر الذي حدا الرئيس ماكرون إلى توجيه تهمة خطيرة، "تهديد الجمهورية"، إلى المحتجين الذين يرتدون هذه السترات. والحقيقة الشبحية العصية على الحكومة تكمن في أن ما حدث السبت الماضي إنما دلّ على تعقيد تنظيمي وعمق فكري كبير، أزالا الغيمية عن حركة انطلقت ببساطة "المطالبة بعدم زيادة أسعار الوقود"، لتستقر الآن على احتجاج عارم وقابل للاتساع بسرعة النار في الهشيم ضد كامل النظام و"العقد الاجتماعي" القائم في فرنسا. لذا، راح المراقبون يزعمون بأن الأزمة أعمق وأوسع مما كان مفترضا بدليل وجود تنظيم واتساق دقيقين عكستهما مسيرات الاحتجاج التي تحولت إلى "ارتطامات" احتجاج، السبت الماضي.

أما تهم "التعجرف" و"التكابر" التي وجهت إلى الرئيس ماكرون بسبب ما بدا عليه من عدم اكتراث بالاحتجاجات وتجاهل لمطالبها في بادئ الأمر، فإنها الآن تلقي بظلالها على ما يمكن أن أطلق عليه عنوان "انقلاب شبحي" يجري تنفيذه الآن من جادات (شوارع) مدن فرنسا على سبيل إزاحة ماكرون. علما أنه يحاول كسب الوقت كي تجري الانتخابات الأوروبية قبل الإذعان لمطالب السترات الصفر والعناية بالوضع الداخلي. هو في انتظار ذلك، كي يتحرك! إلا أن هناك شكوكا لافتة للنظر حول تعاون عدد من رجالات الدولة (والوزراء من بينهم) على طريق إعفاء ماكرون من منصبه، قبل أن يتسنى له معالجة الموقف، خصوصا بعد أن أطلق عدد من وزرائه من التصريحات والخطابات التي تلهب المشاعر بدلا عن أن تلطيفها، إذ بدت هذه الخطابات أشبه بسكب برميل من الزيت على النار!

أ.د. محمد الدعمي
كاتب وباحث أكاديمي عراقي
maldaami@yahoo.com

علي بدوان
كاتب فلسطيني
عضو اتحاد الكتاب العرب
دمشق. اليرموك
ali.badwan60@gmail.com

> التكتيك الروسي بشأن إمكانية تحييد الهند، أو على الأقل إبعادها عن تأثيرات واشنطن السلبية من وجهة نظرها، يستند إلى تقدير يقول إن الهند وباكستان ستستفيد من طرح مسائل الشراكة الاقتصادية وخصوصا في قطاع النفط والغاز، ما يخفف حدة الصراع بينهما، كما بين الصين الشعبية والهند، وهي الصراعات التي استغلتها وما زالت تستغلها الولايات المتحدة..

# الهند في الملعب الاستراتيجي للعام ٢٠١٩

تدخل الهند ملعب الاستراتيجيات الدولية في العام ٢٠١٩ من أوسع أبوابه، حيث يتوقع أن تكون ميدانا لتنافس شديد لبناء العلاقات معها من قبل مختلف اللاعبين الأقوياء على المسرح الدولي، خصوصا الولايات المتحدة التي تحاول استخدامها في الصراع مع الصين الشعبية، وروسيا الاتحادية التي تحاول إبعادها عن المحور الأميركي.

فقد دخلت الهند ميدان الاستراتيجيات الأميركية في القارة الآسيوية في أوقات متأخرة، وتحديدا بعد العام ١٩٩٠، وذلك بعد كانت الهند من مؤسسي منظومة دول عدم الانحياز انطلاقا من مؤتمر باندونج عام ١٩٥٥، ودولة ذات سياسات متوازنة جدا طوال عقود زمن الحرب الباردة، لكنها أصبحت منذ بدايات عقد تسعينيات القرن الماضي وكأنها حليف للولايات المتحدة الأميركية في أفغانستان بدلا من الحليف الأساسي لواشنطن ونعني به الباكستان، ونقطة ارتكاز أميركية مهمة في مواجهة جمهورية الصين الشعبية، وحتى باكستان الحليف التاريخي للولايات المتحدة الأميركية في شبه القارة الهندية منذ نهاية الحرب الكونية الثانية عام ١٩٤٥. فالخلاف المتصاعد بين الولايات المتحدة وباكستان بشأن إدارة ملف أفغانستان انعكس سلبا على مجمل التحالف الاستراتيجي بينهما، وأدى في بعض الأحيان إلى حدوث تقارب باكستاني مع الصين على خلفية الحساسية المشتركة تجاه الهند، الحليفة الجديدة لواشنطن.

لقد استغلت واستثمرت واشنطن الخلافات الحدودية بين الهند والصين الشعبية بشأن (جبال همالايا)، وبين الهند وباكستان بشأن منطقة (كشْمير)، لزيادة تعكير وتخريب العلاقات بين البلدان الثلاثة، ما زاد من التقارب بين الصين الشعبية وباكستان، من بوابة إنجاز مشاريع اقتصادية وَمَمرّ اقتصادي بين الصين والمحيط الهندي عبر كشمير التي تعتبرها الهند أرضا تابعة لها.

إذا، المسار الهندي، يندرج ضمن الاستراتيجيات التي تتبعها الإدارة الأميركية لاحتواء الصين عسكريا واقتصاديا، مستغلة التناقضات الناشئة بين القوَّتين الآسيويتين الكبيرتين في أكثر من ملف، وأهمها على الإطلاق الملف الحدودي. فالخلاف بين الدولتين على الحدود في أعالي جبال الهمالايا يمتد لعقد من الزمن، وقد تصاعد مؤخرا ليصل إلى حدود التوتُّر العسكري ولكن من دون اشتباك يذكر.

حقيقة، نجحت واشنطن بحدود معينة في تسعير وتأجيج الخلاف الصيني - الهندي، رغم انتماء الصين الشعبية والهند إلى مجموعة (بريكس)، إلى جانب جنوب إفريقيا والبرازيل، وروسيا التي تقوم بمساعي صُلْح بين الدولتين، وتحاول كذلك تشريك الهند في إنشاء مشاريع تجارية وضمها إلى شبكة أنابيب الغاز التي تعتزم (غاز بروم) تنفيذها بالشراكة مع إيران وباكستان بقيمة قد تفوق ستة عشر مليار دولار، وإدماج الهند في شبكة علاقات طاقة ونقل وتجارة، كمقدمة لزيادة التّكامل الاقتصادي ولصياغة تحالفات جديدة تمتد من روسيا إلى إيران عبر بلدان آسيا الوسطى والهند التي تحتاج إلى الطاقة المتوفرة لدى بقية الشركاء، حيث تعتبر الهند مستهلكا ومستوردا كبيرا للطاقة والغاز من إيران ودول الخليج عموما.

ومن جانب آخر، وفي سياق تنافسها مع بكين، فإن واشنطن تحاول بيع الهند أوهاما مستقبلية، حين تحاول وسائل الإعلام السائدة في المراكز الرأسمالية، لتقديم صورة وردية عن مستقبل الهند حال تطورت علاقاتها مع الولايات المتحدة كما يجب، باعتبار أن الهند ستحتل في هذه الأثناء الموقع الثالث في اقتصادات العالم، وبهذا تتقدم على اليابان وألمانيا، تسعى لابتلاع الهند تحت عنوان "العولمة"، وهي المفردة التي تعني بالنسبة لجزء من الطبقة الوسطى الهندية فرص عمل في قطاع صناعة الإلكترونية والبرمجة، ولكنها تعني بالنسبة لغالبية السكان في الهند شيئا آخر عنوانه ظروف عمل سيئة، ووعود استهلاكية غير قابلة للتحقق. وفي الريف الهندي تأتي العولمة مصحوبة بالتأثير السلبي على البيئة، والبنية الأساسية للمعيشة، وتفكيك الهياكل الاحتياطية التقليدية، بل وتصف أصوات هندية ضد العولمة بأن العولمة الاقتصادية في الهند ليست سوى عمليات جديدة لإعادة استعمار البلدان النامية.

التكتيك الروسي بشأن إمكانية تحييد الهند، أو على الأقل إبعادها عن تأثيرات واشنطن السلبية من وجهة نظرها، يستند إلى تقدير يقول إن الهند وباكستان ستستفيد من طرح مسائل الشراكة الاقتصادية وخصوصا في قطاع النفط والغاز، ما يخفف حدة الصراع بينهما، كما بين الصين الشعبية والهند، وهي الصراعات التي استغلتها وما زالت تستغلها الولايات المتحدة، وتعزف على وترها لإبقاء تلك المنطقة الحيوية من العالم في حومة الاضطرابات والقلاقل، عدا عن إزعاج المنافس الاقتصادي الجديد لها، ونعني به جمهورية الصين الشعبية، حيث الحرب الضارية بين واشنطن وبكين تحت الجمر المتقد بين الجارتين اللدودتين، بغرض منع الولايات المتحدة من إيجاد موطئ قدم جديد لها في آسيا. وهو جهد لا ينحصر في إطار تحالف مجموعة دول (البريكس) بل يتعداه إلى إنشاء مشاريع تجارية تعيد ربط الهند بالقارة اقتصاديا، عبر ضمها إلى شبكة أنابيب الغاز التي تعمل موسكو على إنشائها بالشراكة مع إيران وباكستان. وستكون الهند بوصفها هذه المشاريع هي المستفيدة الأكبر من حصول التكامل، نظرا لحجمها الاقتصادي الكبير وحاجتها إلى موارد للطاقة.

في هذا السياق، دأبت الولايات المتحدة على القيام بمناورات عسكرية دورية في خليج البنغال في شبه القارة الهندية، بمشاركة القوات البحرية اليابانية والهندية، حيث تم رفع حجم القوات والآليات المشاركة في آخر مناورات جرت، فيما شاركت الهند بسفينتين حربيتين في مناورات، وتزامنت إحدى تلك المناورات بمشاركة حاملة الطائرات الأميركية (ريجان) المتمركزة في اليابان، وهي أكبر سفينة حربية أميركية في آسيا، وقادرة على حَمل سبعين طائرة مقاتلة، مع استمرار لغة التهديدات الأميركية ضد كوريا الشمالية والصين وإيران، بل وتصاعدها ضد إيران في الفترات الأخيرة.

في الخلاصات والاستنتاجات، تنتظر الهند خلال العام الجديد ٢٠١٩، جملة من المتغيرات الإقليمية المرتبطة بالسعي الأميركي للاستحواذ على مواقع مؤثرة في آسيا الوسطى وشبه القارة الهندية، فيما تواصل موسكو خط التهدئة الهادفة لإعادة بناء المصالح بين الهند وجوارها، وبالتالي تخفيف مديات النفوذ الأميركي في اقتصاداتها.

### في إطار جولته لدول مجلس التعاون

# الوزير المسؤول عن الشؤون الخارجية يلتقي وزيري خارجية السعودية والبحرين

الرياض . عواصم . العمانية : التقى معالي يوسف بن علوي بن عبد الله الوزير المسؤول عن الشؤون الخارجية يرافقه معالي الدكتور عبد اللطيف بن راشد الزياني الأمين العام لمجلس التعاون لدول الخليج العربية في الرياض أمس معالي الدكتور إبراهيم بن عبد العزيز العساف وزير الخارجية بالمملكة العربية السعودية الشقيقة.تم خلال اللقاء بحث تعزيز العمل الخليجي المشترك في إطار ترؤس السلطنة للدورة الحالية لمجلس التعاون لدول الخليج العربية.حضر المقابلة عدد من كبار المسؤولين في وزارتي خارجية البلدين، وصاحبا السعادة سفير السلطنة في الرياض وسفير المملكة العربية السعودية في مسقط.

كما التقى معالي يوسف بن علوي بن عبدالله الوزير المسؤول عن الشؤون الخارجية في المنامة مع معالي الشيخ خالد بن أحمد آل خليفة وزير خارجية مملكة البحرين الشقيقة بحضور معالي الدكتور عبداللطيف بن راشد الزياني الأمين العام لمجلس التعاون لدول الخليج العربية، وذلك في إطار الجولة التي يقوم بها معاليه حاليا لدول مجلس التعاون. جرى خلال اللقاء تبادل وجهات النظر والتشاور حول تعزيز وتفعيل مسيرة مجلس التعاون بما يحقق أهداف وتطلعات قادة دول المجلس ويحقق الأمن والاستقرار للمنطقة وشعوبها.حضر اللقاء سعادة السفير محمد بن ناصر الوهيبي رئيس دائرة مجلس التعاون لدول الخليج العربية بوزارة الخارجية وسعادة السفير عبدالله بن راشد المديلوي سفير السلطنة لدى مملكة البحرين.

■ يوسف بن علوي يلتقي إبراهيم العساف في الرياض

■ ..ولدى لقائه خالد آل خليفة في المنامة أمس العمانية

## وزير الخارجية الأميركي يلتقي الرئيس المصري ويؤكد على تعزيز الشراكة مع الحلفاء لدحر الإرهاب

القاهرة . وكالات: التقى وزير الخارجية الأميركي مايك بومبيو أمس بالرئيس المصري عبد الفتاح السيسي في إطار جولة في الشرق الأوسط يسعى من خلالها إلى طمأنة الحلفاء العرب في أعقاب إعلان الرئيس الأميركي دونالد ترامب عزمه سحب القوات الأميركية من سوريا. ووصل بومبيو إلى القاهرة مساء أمس الاول الأربعاء بعد اجتماعه مع مسؤولين عراقيين في زيارة غير معلنة إلى بغداد وأربيل في إقليم كردستان العراق. وتشمل جولة بومبيو أيضا الأردن والبحرين وقطر والإمارات والسعودية والكويت وسلطنة عمان. وأكد بومبيو أن بلاده عازمة على تعزيز الشراكة مع حلفائها في منطقة الشرق الأوسط لدحر الإرهاب. ورأى بومبيو، في مؤتمر صحفي مع نظيره المصري سامح شكري في القاهرة أمس ، أنه "لا يوجد تناقض في مسألة سحب القوات الأميركية من سوريا"، وأن الولايات المتحدة ملتزمة بتنفيذ قرار سحب القوات الذي أعلنه الرئيس دونالد ترامب الشهر الماضي. وتعتبر القاهرة حليفاً رئيسياً لواشنطن في الشرق الأوسط. ومنذ توقيع معاهدة السلام المصرية - الإسرائيلية في العام ١٩٧٩، حصلت مصر على مساعدات عسكرية أميركية قيمتها ٤٠ مليار دولار، ومساعدات اقتصادية بلغت ٣٠ مليار دولار، وفق وزارة الخارجية الأميركية. وبعد تعليقها لبعض الوقت في ظل رئاسة باراك أوباما، استؤنفت المساعدات العسكرية السنوية لمصر التي تبلغ ١,٣ مليار دولار.وقال بومبيو إن زيارته للقاهرة "تؤكد الشراكة المتينة بين واشنطن والقاهرة"، وأعرب عن الامتنان للرئيس المصري عبد الفتاح السيسي لدعمه الحرية الدينية، وذلك بعد أيام من افتتاحه أكبر كاتدرائية في المنطقة.

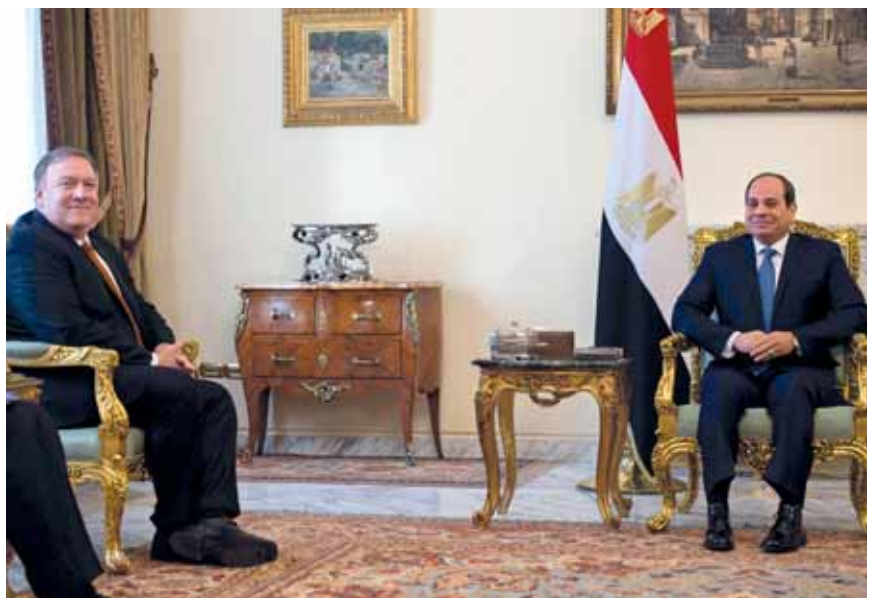
■ الرئيس المصري عبد الفتاح السيسي يجتمع مع وزير الخارجية الأميركي مايك بومبيو في القاهرة أمس رويترز

### مصر : حكم ببراءة قيادات من «الإخوان» بقضية مسجد الاستقامة

القاهرة . وكالات : قضت محكمة مصرية امس ببراءة عدد من قيادات جماعة الاخوان في القضية المعروفة إعلاميا بـ "أحداث مسجد الاستقامة". وقررت جنايات الجيزة المنعقدة بمعهد أمناء الشرطة بطرة براءة مرشد الجماعة محمد بديع والقيادات محمد البلتاجي وعصام العريان، وصفوت حجازي، والحسيني عنتر محروس، وعصام رشوان، ومحمد جمعة حسين، وعبدالرازق محمود، وباسم عودة. كانت محكمة النقض، قبلت الطعن المقدم من المحكوم عليهم في القضية .

### ضربات للجيش على أوكار الإرهابيين بريفي حماة وإدلب

# سوريا : تركيا تقول إن عمليتها ضد الأكراد غير مرتبطة بالانسحاب الأميركي

أنقرة . عواصم . وكالات : قال وزير الخارجية التركي مولود تشاووش أوغلو أن العملية العسكرية التي تعتزم بلاده شنها شرق الفرات في سوريا ليست مرتبطة بانسحاب القوات الأميركية من سوريا. ونقلت وكالة أنباء "الأناضول" التركية عن الوزير القول في مقابلة مع قناة "إن. تي. في." الإخبارية التركية : "عمليتنا ضد وحدات حماية الشعب الكردية غير مرتبطة بالانسحاب الأميركي من عدمه"، مشيرا إلى أن الرئيس التركي رجب طيب أردوغان كان أعلن عن العملية قبل قرار نظيره الأميركي دونالد ترامب المفاجئ الشهر الماضي بسحب قوات بلاده من سوريا. وأضاف تشاووش أوغلو :"لم نكن نعرف أن الولايات المتحدة ستنسحب. وسواء انسحبت أم لا، سنقوم بما هو ضروري ضد منظمة إرهابية تمثل خطرا على أمننا القومي". وقال :"تركيا مصرة على ذلك" ، مضيفا أن أنقرة هي من سيقرر موعد العملية "دون أن تطلب إذنا من أحد".من جهته، قال وزير الخارجية الأميركي مايك بومبيو إن الولايات المتحدة ستسحب قواتها من سوريا وستواصل إنجاز المعركة ضد تنظيم "داعش". وأضاف بومبيو في مؤتمر صحفي مع نظيره المصري في القاهرة أن واشنطن ستظل شريكا راسخا في الشرق الأوسط. على الصعيد الميداني، ردت وحدات من الجيش السوري عبر ضربات نارية مركزة على تحركات المجموعات الإرهابية التي جددت اعتداءاتها على نقاط عسكرية متمركزة لحماية البلدات الآمنة في ريفي حماة الشمالي وإدلب. وذكرت "سانا" أن وحدات الجيش المرابطة في ريف إدلب نفذت ضربات مركزة بالمدفعية على أوكار المجموعات الإرهابية في بلدة التح ردا على محاولات تسللها باتجاه المناطق المحررة وأوقعت قتلى بين صفوفها. وأشارت الوكالة السورية إلى أن وحدات الجيش تعاملت بالأسلحة المناسبة مع خروقات الإرهابيين لاتفاق المنطقة منزوعة السلاح من محور بلدة تل الصخر بريف محردة الشمالي الغربي وأحبطت محاولات تسللهم باتجاه المناطق الآمنة. ولفتت "سانا" إلى أن وحدة من الجيش دمرت نقاطا متقدمة لإرهابيي "كتائب العزة" على محور اللطامنة والتي كانوا يتخذون منها منطلقا في تنفيذ اعتداءاتهم على القرى الآمنة والنقاط العسكرية المتمركزة في ريف حماة الشمالي.

■ لاجئة سورية تحمل طفلها أمام خيمتها في مخيم مؤقت في بلدة عرسال اللبنانية الحدودية رويترز

### ٢٤ ألف سوري متهرب من الخدمة العسكرية يحصلون على العفو

موسكو . وكالات: أفاد رئيس مركز المصالحة الروسي ورصد تحركات اللاجئين في الجمهورية العربية السورية، الفريق سيرغي سولوماتين، بأن ما يقرب من ٢٤ ألف سوري من الذين تركوا وحداتهم العسكرية بشكل غير قانوني خلال الحرب حصلوا على العفو بموجب مرسوم من الرئيس السوري بشار الأسد. وقال سولوماتين في مؤتمر صحفي "في إطار تنفيذ مرسوم الرئيس السوري بتاريخ ٩ أكتوبر ٢٠١٨، تواصل سلطات الجمهورية العربية السورية العمل على العفو عن أولئك الذين يتهربون من الواجبات العسكرية، بما في ذلك بين اللاجئين والأعضاء السابقين في الجماعات المسلحة.

### خبراء: مصالح الأردن الأمنية توجب بحث مستقبل «التنف»

عمان . د ب أ : قال خبراء أنه من المهم التنسيق مع الجانب الأميركي خلال الانسحاب من منطقة "التنف" السورية الحدودية المهمة "حفاظا على المصالح الأمنية الأردنية"، وذلك في ظل دعوة وزير الخارجية أيمن الصفدي إلى عقد محادثات أردنية روسية أميركية حول مستقبل المنطقة. ونقلت صحيفة "الغد" الأردنية، عن المحلل السياسي عريب الرنتاوي التأكيد على أهمية المنطقة التي تعد قاعدة مهمة لكل من الولايات المتحدة وايران، بسبب موقعها على الحدود السورية العراقية، كما أنها مهمة للأردن "لقربها أيضا من حدودنا مع سوريا، وعلى مرمى حجر من مخيم الركبان المثير للقلق".

### روما تعتقل شبكة لتهريب المهاجرين

## تونس : عمليات مداهمة في القصرين عقب احتجاجات ليلية

تونس . وكالات: نفذت قوات الأمن التونسية أمس عمليات مداهمة للمنازل في مدينة تالة بولاية القصرين كما أوقفت ١٢ مواطنا تونسيا عقب احتجاجات ليلية شهدتها المدينة. وقالت مصادر أمنية في الجهة إن قوات الأمن أوقفت ١٢ شخصا أمس من بين الذين شاركوا في احتجاجات ليلة مساء أمس الاول و الثلاثاء ويجري التحقيق معهم. وقال شهود من تالة لوكالة الأنباء الألمانية (د. ب. أ) إن محتجين أغلقوا طرقا رئيسية في المدينة مساء الاربعاء وأشعلوا العجلات كما دخلوا في مناوشات وكر وفر مع قوات الأمن التي استخدمت الغاز المسيل للدموع لتفريقهم. ويحتج عاطلون في الجهة ومن بينهم شباب من المؤسسات التعليمية، ضد تفشي البطالة وتأخر تنفيذ عدد من مشاريع التنمية المعطلة منذ سنوات.وتشهد مدن أخرى من نفس الولاية غرب تونس احتجاجات متكررة للمطالبة باستثمارات وفرص عمل وتحسين ظروف العيش، وهي غالبا ما تطفو على السطح في مثل هذه الفترة بموازاة احياء ذكرى الثورة التي اندلعت قبل ثماني سنوات وانتهت بسقوط حكم الرئيس الأسبق زين العابدين بن علي. وفي ديسمبر الماضي توفي مصور صحفي حرقا وسط احتجاجات في مدينة القصرين ضد البطالة والفقر أدت إلى اضطرابات في الجهة على مدى أيام. الى ذلك، أعتقلت الشرطة الإيطالية ١٥ شخصا، من بينهم متطرف مشتبه به، لقيامهم بتهريب مهاجرين من تونس إلى صقليه. وقالت شرطة كارابينييري (قوات الدرك الوطني الإيطالية) في بيان إن كل واحد من المقبوض عليهم سيدفع غرامة نحو ٢٥٠٠ يورو (٢٨٨٠ دولارا) لعمليات النقل غير القانونية على زوارق سريعة، وبعضهم هارب من العدالة في تونس. وبحسب وكالة الأنباء الإيطالية (أنسا)، أخبر أحد المهاجرين التونسيين الشرطة بشأن الأنشطة غير القانونية، كما أخبر المحققين بأن من بين أولئك الذين تم تهريبهم إلى صقلية مشتبهين بالإرهاب وتابع البيان ان أحد المعتقلين متهم بارتكاب جرائم متعلقة بالإرهاب، لأنه اعتاد على نشر دعاية متطرفة على الشبكات التواصل الاجتماعي.

## مسيرة في موريتانيا ضد خطاب الكراهية

نواكشوط . وكالات : دعا الرئيس الموريتاني محمد ولد عبد العزيز، بلاده إلى استئصال خطاب الكراهية خلال مشاركته في مسيرة تهدف إلى وأد التوترات العرقية. وقال ولد عبد العزيز، خلال المسيرة في العاصمة نواكشوط، إن "الناس الذين هم خلف هذا الخطاب أقلية، لكن يجب علينا وضع حد لسلوكهم السام من أجل مستقبلنا". كما حذر من أنه سيستخدم قانوناً تم تبنيه العام الماضي للانقضاض على "الكراهية والعنصرية والخطاب العنيف". وتعاني موريتانيا توترات بين سكانها من العرب وأولئك المتحدرين من الصحراء الإفريقية. وحمل المشاركون في المسيرة لافتات تعزز التماسك العرقي وهم يهتفون "لا للكراهية والتطرف والتحريض على العنف"، في حين قال منظموها إن مئات الآلاف لبوا الدعوة للمشاركة. وأعطي الموريتانيون امس الاول يوم إجازة مدفوعاً من أجل إفساح المجال أمامهم للمشاركة في المسيرة الأولى التي يقودها ولد عبد العزيز منذ توليه السلطة في انقلاب عام ٢٠٠٨. ودعا الرئيس إلى المسيرة بسبب النزاعات بين بعض فئات المجتمع الموريتاني، على منصات الشبكات الاجتماعية بما في ذلك تطبيق "واتساب". وتكافح موريتانيا من أجل القضاء على مخلفات الرق وقال عزيز إنه يدرك أن بلاده تعاني "تفاوتاً اجتماعياً واقتصادياً، مثل كل مكان في العالم يوجد فيه أغنياء وفقراء"، لكن "علاج هذا يكمن في التعليم".

## مقتل ١٠ من «الشباب» الصومالية بغارة أميركية

مقديشو . د ب أ : أفادت تقارير بأن القوات المسلحة الأميركية، قتلت ما مجموعه ١٠ مقاتلين من حركة الشباب الإرهابية في الصومال في غارات جوية في غضون يومين. وقال الجيش الأميركي في بيان مساء أمس الاول، إن ستة متطرفين قتلوا في غارة جوية بمقاطعة باي جنوب الصومال الثلاثاء، بالإضافة إلى أربعة آخرين لقوا حتفهم إثر تفجيرين وقعا في اليوم السابق. ووفقا للمعلومات الاستخباراتية الحالية، لم يصب أي من المدنيين جراء الهجمات، حسبما ذكر الجيش الأميركي.ولم يتسن التأكد من البيانات بصورة مستقلة في البداية . وتشهد الصومال الواقعة في القرن الأفريقي حالة من عدم الاستقرار منذ سنوات. ويذكر أن هناك أنحاء كثيرة من الصومال تقع خارج سيطرة الحكومة في مقديشو. وهناك العديد من النزاعات بين العشائر فيها ، فيما يسيطر مسلحو حركة الشباب على أجزاء كبيرة من وسط الصومال وجنوبها. وتشن الحركة، التي لها صلات بشبكة القاعدة الإرهابية، منذ سنوات هجمات متكررة في الصومال. ويدعم الجيش الأميركي وبعثة حفظ السلام التابعة للاتحاد الإفريقي الجيش الصومالي في القتال ضد جماعة الشباب.

■ صورة أرشيفية لجندي صومالي يحمل سلاح هاون في قاعدة سانجوني العسكرية جنوب مقديشو بالصومال أ ف ب

# اليمن : قتلى وجرحى عسكريون باستهداف «أنصار اللّه» قاعدة العند

صنعاء . وكالات: أصيب عدد من القيادات العسكرية اليمنية البارزة وقتل خمسة جنود أمس في هجوم بطائرة مسيرة تابعة لأنصار الله، استهدفت قاعدة العند العسكرية في محافظة لحج جنوب اليمن.وقال مصدر عسكري يمني لوكالة الأنباء الألمانية (د.ب.أ) إن من بين القيادات العسكرية التي أصيبت جراء القصف، رئيس هيئة الأركان الفريق الركن بحري النخعي ونائبه اللواء صالح الزنداني، إضافة إلى إصابة محافظ محافظة لحج اللواء أحمد التركي ورئيس المنطقة العسكرية الرابعة اللواء فضل حسن.وحسب المصدر ، أصيب وكيل محافظة لحج صالح البكري، والمتحدث باسم المنطقة العسكرية الرابعة محمد النقيب، إضافة إلى رئيس الاستخبارات العسكرية محمد طماح. وأشار المصدر إلى أن "خمسة جنود قتلوا جراء القصف الحوثي، دون التطرق لمزيد من المعلومات. ونفذ أنصار الله الهجوم الجوي أثناء تنظيم الجيش اليمني لعرض عسكري بمناسبة العام التدريبي الجديد، حسب المصدر.بدورها تبنت جماعة أنصار الله العملية، وقالت عبر قناة المسيرة التابعة لها إن العشرات قتلوا وأصيبوا جراء ذلك.

■ جنود يمنيون يتفقدون موقع هجوم أثناء عرض عسكري في قاعدة العند الجوية بمحافظة لحج «رويترز»

من جهته، قال وزير الخارجية في الحكومة اليمنية المعترف بها دوليا، خالد اليماني، إن جماعة أنصار الله ترفض الانسحاب من مدينة وموانئ الحديدة، غرب اليمن ، وأنها تهدد بذلك اتفاق السويد. وكتب على حسابه الرسمي بموقع "تويتر"، تعليقا على جلسة مجلس الأمن الدولي التي انعقدت مساء أمس الاول حول اليمن، :"مر قرابة شهر منذ اتفاق ستوكهولم حول الحديدة، و أنصار الله يستمرؤون التعنت ورفض الانسحاب من الموانئ والمدينة". وأضاف أن " أنصار الله يهددون اتفاق السويد والخطوات القادمة للعملية السياسية". وأشار إلى أن جماعة أنصار الله تعرض جهود المبعوث الأممي مارتن جريفيث للفشل، وأن "الجماعة لا تريد السلام". ويعد هذا أول موقف حكومي يمني بعد جلسة مجلس الأمن أمس الاول، التي قدم لها جريفيث إحاطته حول الوضع في المين. وقال جريفيث في الإحاطة إن الهدنة، التي تشهدها الحديدة، "تدلل على جدية التزام الأطراف باتفاق ستوكهولم"، وقال إنه يعتزم العمل مع الطرفين للتوصل لاتفاقات حول دعم البنك المركزي اليمني وإعادة فتح مطار صنعاء.

# رئيس وزراء تايوان يعتزم الاستقالة

تايبيه . د ب أ : قال رئيس وزراء تايوان لاي تشينج . تي أمس إنه سيستقيل من منصبه اليوم، بعد الانتكاسة التي أصيب بها حزبه في الانتخابات التايوانية التي جرت في نوفمبر.وأعرب لاي عن تقديره للبرلمان الذي استكمل مناقشة مقترح الموازنة التي تقدم بها. وقال لاي للصحفيين قبل أن يعرب رسميا عن تقديره للنواب داخل مبنى البرلمان : "وافق (البرلمان) على الموازنة المقترحة. الوقت انتهى. سوف أعقد اجتماعا اليوم قبل أن يستقيل أعضاء حكومتي بشكل جماعي". وأضاف لاي أن رئيسة تايوان تساي إنج . ون وافقت على خطته للرحيل عن المنصب، وستعلن عن شخصية من سيخلفه في المنصب.ووفقا لتقارير إعلامية محلية، يمكن أن يكون خليفة لاي المحتمل هو رئيس الوزراء السابق سو تسنج . تشانج، المنتمي للحزب الديمقراطي التقدمي الحاكم، المؤيد للاستقلال عن الصين.وتعد خطوة لاي بمثابة تحرك سياسي، يمثل إعلانا عن تحمل مسؤولية هزيمة الحزب الحاكم في الانتخابات المحلية.وقبل شهرين ، استقالت تساي على الفور من منصب رئيس الحزب الديمقراطي التقدمي بعد أن فاز الحزب بستة فقط من أصل ٢٢ حكومة محلية، في حين فاز الحزب القومي الصيني (كومينتانج) الذي يدعو للوحدة مع الصين، بالسلطة في ١٥مدينة وإقليم.وتولى لاي مهام منصبه في ٨ سبتمبر٢٠١٧ ، حيث كشف النقاب عن مجلس وزاري معدل لتعزيز شعبية تساي التي كانت أخذت في التراجع.

# المبعوث الأممي لليبيا : نخطط لإجراء انتخابات رئاسية قبل نهاية العام

طرابلس . العمانية : قال المبعوث الأممي لدى ليبيا غسان سلامة أن هناك توافقاً بين الأطراف الليبية على أن الانتخابات الرئاسية غير ممكنة قبل أن تتحدد بوضوح صلاحيات الرئيس في نص دستوري.وأفاد سلامة في تصريحات صحفية امس ، بان خطة البعثة الأممية هي إجراء انتخابات رئاسية قبل نهاية العام الجاري، يسبقها الاستفتاء على الدستور. وأشار إلى أن مهمة البعثة تنقسم إلى مستويين، هما المساعدة في تحسين المعيشة وإعادة الحياة تدريجيًا إلى المواطن الليبي، والتواصل مع مختلف الأطراف السياسية والمسلحة لإنجاح الملتقى الوطني الجامع.

## رؤية

# بتـه *

عبدالحميد بن سليمان الطائي
www.hawshuroof.com

١
بِتَهادِي البَسْمَةِ .. تَتَوادُّ الأَفْئِدَةُ.

٢
بِتَهَتُّكِ الصُّدُورِ .. يَأْسٌ مِنَ الفَرَجِ.

٣
بِتَهَجُّمِ الأَفْواهِ .. تَكْرُبُ الأَذْهانُ.

٤
بِتَهْديدِ الآمِنِ .. مَبْدَأٌ شَائِنُ التَّنْفِيذِ.

٥
بِتَهَرُّبِ المُخادِعِ .. دِرايَةٌ عَنْ قَصْدٍ.

٦
بِتَهَكُّمِ السَّاذَجِ .. تَأْكِيدٌ علَى جَهْلٍ.

٧
بِتَهْيِيجِ الفِتَنِ .. هَدْرٌ لِدَمٍ يُصَانُ.

* بَتَّ (فِعْلٌ: ثُلَاثِيٌّ لَازِمٌ مُتَعَدٍّ بِحَرْفٍ)، يَبُتُّ، بُتَّ، بَتًّا: كَلَّفَهُ بِأَنْ يَبُتَّ فِي الأَمْرِ: أَنْ يَحْسِمَ فِيهِ.. بَتَّ الأَمْرَ: أَنْفَذَهُ، أَمْضَاهُ.. بَتَّ الصِّيَامَ مِنَ اللَّيْلِ: نَوَاهُ وقَطَعَ بِهِ.. بَتَّ طَلَاقَ امْرَأَتِهِ: جَعَلَهُ بَاتًّا لاَ رِجْعَةَ فِيهِ.. بَتَّ الرَّئِيسُ فِي بُنُودِ القَانُونِ: قَرَّرَ.. بتَّ عَلَيْهِ الشَّهَادَةَ: أَلْزَمَهُ بِهَا. والتَّوُّ: الفَرْدُ، والحَبْلُ يُفْتَلُ طاقًا واحدًا. ج: أَتْوَاءٌ، وأَلْفٌ مِنَ الخَيْلِ، والفارِغُ من شُغْلِ الدَّارَيْنِ، والبِناءُ المَنْصوبُ، وبِهاءٍ: السَّاعَةُ. وجاءَ تَوًّا: إذا جاءَ قاصِدًا لا يُعَرِّجُهُ شيءٌ، فإنْ أقامَ بِبَعْضِ الطَّرِيقِ، فَلَيْسَ بِتَوٍّ. ي: تَوِيَ تَوًى، كَرَضِيَ: هَلَكَ، وأَتْواهُ اللهُ، فهو تَوٍ والتَّوِيُّ، كَغَنِيٍّ: المُقِيمُ. والتُّواءُ، بالكسرِ: سَمَةٌ في الفَخِذِ والعُنُقِ كهَيْئَةِ الصَّلِيبِ. وتُوَيٌّ، كسُمَيٍّ: من أعْمالِ هَمَذَانَ، منه: أحمدُ.

### مخطط استيطاني جديد يستهدف أراضي برام اللّه

# فلسطين تطالب مجلس الأمن بتحمل مسؤولياته تجاه الاستيطان

القس المحتلة . «الوطن» :

أدانت وزارة الخارجية والمغتربين في فلسطين ما كشف عنه مركز أبحاث الأراضي في القدس، أن وزارة المالية الإسرائيلية منحت الترخيص لتنفيذ مخطط استيطاني والاستيلاء على حوالي ١٣٩ دونما من أراضي قرية دير دبوان، شرق محافظة رام الله. ورأت الوزارة أن تنفيذ المخطط الاستيطاني حلقة في مسلسل تعزيز الاستيطان الإسرائيلي في الأرض الفلسطينية المحتلة، أن هذا القرار الاستيطاني يؤكد أن حكومة نتنياهو ماضية في تنفيذ سياساتها ومخططاتها الاستيطانية، ضاربة بعرض الحائط جميع الإدانات الدولية لتلك السياسات، بما يعني أن إسرائيل تتعايش مع هذه الإدانات، وتستمر في حربها الشرسة للقضاء نهائياً على حل الدولتين. وطالبت الوزارة المجتمع الدولي ومؤسساته الأممية والإقليمية عدم الاكتفاء بنشر بيانات الإدانة للاستيطان، أو الاكتفاء بإعلان مخاوفهم وقلقهم على مصير حل الدولتين أو الاكتفاء بتشخيص العراقيل امام تطبيق مبدأ حل الدولتين، مضيفة أن الاستخفاف الاسرائيلي بالمواقف الدولية يستدعي وضع الحلول العملية، واتخاذ الإجراءات والقرارات الكفيلة لتطبيق حل الدولتين، من خلال إلزام إسرائيل كقوة احتلال الانصياع لإرادة السلام الدولية، وتنفيذ قرار مجلس الامن ٢٣٣٤، وإنهاء احتلالها امتثالا للشرعية الدولية وقراراتها. وكان مركز أبحاث الأراضي في القدس المحتلة قال إن وزارة المالية الإسرائيلية منحت الترخيص لتنفيذ مخطط استيطاني، يهدف إلى الاستيلاء على حوالي ١٣٩ دونمًا من أراضي قرية دير دبوان شرق محافظة رام الله بالضفة الغربية المحتلة. وأوضح المركز في بيان صحفي امس الخميس، أن الأراضي المستولى عليها تقع حسب المخطط التفصيلي ضمن أراضي قرية دير دبوان، في الأحواض الطبيعية (٣٢،٣٣). وأشار إلى أن تحليل المخطط التفصيلي المطروح، يظهر بأن سلطات الاحتلال تهدف من خلاله إلى ربط مستعمرة "معاليه مخماس" بمستوطنة "متسبيه داني". ولفت إلى ان المخطط يظهر بأن سلطات الاحتلال خصصت ضمن المشروع نحو (٤٨ دونمًا) لإقامة مبانٍ ومؤسسات عامة، و(٢٦ دونمًا) لإقامة طريق جديد، و(١٥ دونمًا) لإقامة مناطق للتنزه، فضلًا عن تخصيص مساحات أخرى لإقامة مواقف للمركبات وأماكن تجارية للمستوطنين.

■ شرطة الاحتلال تضع حاجزا جديدا بالقرب من قرية الزعيم في مدينة القدس المحتلة بالقرب من جدار الفصل العنصري «الصورة من أ ف ب»

### العثور على جثث غرب قضاء بيجي

# القوات العراقية تعتقل إرهابيين وتفجر ١٥٢ عبوة ناسفة

الأنبار . وكالات: ذكرت مصادر عسكرية عراقية مساء امس الاول، أن القوات العراقية اعتقلت خمسة مطلوبين بقضايا إرهابية وتفجير ١٥٢عبوة ناسفة في إطار عملية تفتيش شملت مناطق متفرقة من محافظة الأنبار غرب بغداد. وذكرت مصادر في قيادة عمليات الأنبار العسكرية "أن القوات العراقية في إطار عمليات تفتيش اعتقلت ٤ مطلوبين بقضايا إرهابية ضمن مناطق البو فراج والبو ذياب وعلى إرهابي خامس في منطقة العنكور وتفجير ١٥٢عبوة ناسفة مختلفة في مناطق الحميرة ومنطقة البو طه ومنطقة الشيحه ومنطقة الهياكل".وتواصل القوات العراقية بشكل شبه يومي تنفيذ عمليات لملاحقة الفلول الإرهابية في تنظيم داعش في محافظة الأنبار كبرى المحافظات العراقية مساحة لضبط الأمن وتحقيق الاستقرار. ورغم اعلان رئيس الوزراء العراقي السابق حيد العبادي في اواخر عام ٢٠١٧ بالقضاء عسكريا على داعش في العراق ، إلا أن التنظيم مازال ينفذ عمليات إرهابية. في الموصل أعلن مصدر أمني عراقي مقتل رئيس منطقة الهرمات على يد عناصر تنظيم "داعش" الارهابي غرب المدينة. وقال النقيب شاكر أحمد من شرطة نينوى لوكالة الأنباء الألمانية (د.ب.أ) إن "عناصر داعش هاجموا منزل مختار منطقة الهرمات غرب الموصل، معتز جارو حسن، وأطلقوا النار عليه قبل أن يلوذوا بالفرار إلى جهة مجهولة". وأشار إلى أنه "تم تسليم جثته للطب العدلي فيما فتحت القوات الأمنية القوات تحقيقا بالحادث". وفي سياق آخر قال المصدر إن "القوات الأمنية في بلدة بادوش شمال غرب الموصل اعتقلت أربعة عناصر من تنظيم داعش على خلفية ورود معلومات استخباراتية تفيد بتسللهم من جبال العطشانة القريب من البلدة"، موضحا أنه تم اقتيادهم إلى "مقر قيادة عمليات نينوى للتحقيق معهم". ومازالت مناطق محافظة نينوى وخاصة المجاورة للحدود مع سوريا تشهد نشاطا لخلايا تنظيم داعش النائمة، التي تنفذ عمليات ضد القوات العراقية والمدنيين وتقوم بزرع العبوات الناسفة وتفجير السيارات المفخخة على الرغم من الإعلان عن الانتصار عسكريا على تنظيم داعش نهاية عام ٢٠١٧. على صعيد اخر، أعلن مصدر أمني بمحافظة صلاح الدين، العثور على ثلاث جثث تعود لمدنيين غربي قضاء بيجي شمال بغداد. وقال المصدر إن "رعاة أغنام أبلغوا قوات الشرطة مساء امس الأول بوجود ثلاث جثث تعود لمدنيين في أماكن متفرقة غربي ناحية الصينية ١٠ كيلومترات غربي قضاء بيجي". وأوضح أن "الجثث أظهرت تعرضها لإطلاق نار من الخلف وقد كُبّ اصحابها على وجوههم"، مشيرا إلى أن عناصر داعش اختطفوا قبل نحو أربعة أيام، ثلاثة مدنيين في المنطقة ذاتها".

# وفد أمني مصري يبحث في غزة المصالحة ومستجدات الأوضاع

القس المحتلة . «الوطن» :

وصل أمس وفد رفيع المستوى من جهاز المخابرات العامة المصري إلى قطاع غزة عبر حاجز بيت حانون/ ايرز شمالي القطاع. وأفاد مراسلنا بأن الوفد الأمني برئاسة وكيل جهاز المخابرات العامة اللواء أيمن بديع، وعضوية مسؤول الملف الفلسطيني في المخابرات اللواء أحمد عبد الخالق. وكان مصدر مطلع أكد في وقت سابق، عزم وفد رفيع المستوى من المخابرات العامة المصرية زيارة القطاع. وكشف المصدر أن الوفد سيبحث مع حركة قيادة حركة المقاومة الإسلامية (حماس) ملف معبر رفح البري، خاصة بعد انسحاب عناصر السلطة الفلسطينية منه قبل أيام، وملف تثبيت وقف إطلاق النار، وجهود المصالحة المستمرة برعاية مصرية؛ وربما يلتقي شخصيات فصائلية خلال الزيارة.

# موسكو ترجئ زيارة هنية لفترة غير محددة

رام الله . د ب أ :أعلن السفير الفلسطيني لدى روسيا عبد الحفيظ نوفل أمس أن موسكو "قررت وقف زيارة" وفد حركة حماس برئاسة رئيس مكتبها السياسي إسماعيل هنية وتأجيلها حتى إشعار آخر.

وقال نوفل ، للإذاعة الفلسطينية الرسمية ، إن "الجانب الروسي اعتذر عن استقبال وفد حركة حماس بالوقت الحالي وطلب تأجيل الزيارة لمرحلة لاحقة". وأضاف نوفل أن "الجانب الروسي رحب بلعب دور في انجاز ملف المصالحة الفلسطينية ، وهم جاهزون لعرض وتقديم أي مساعدة في هذا الملف إلى جانب مصر باعتبارها الراعي والداعم لملف المصالحة الفلسطينية".

من جهته، أكد عضو المكتب السياسي لحركة حماس موسى أبو مرزوق تأجيل زيارة هنية إلى موسكو من دون تحديد موعد جديد لها.

■ صورة جماعية للمشاركين في الاجتماع رفيع المستوى للتنمية الاقتصادية والتعاون في مجال الطاقة الذي استضافته السلطنة «العمانية»

■ الجانبان لدى توقيع الاتفاقية أمس

### قمة أميركية كورية شمالية قريبا

# بكين تدعم نهج بيونج يانج لنزع سلاحها النووي

بكين . عواصم . وكالات: أبدت الصين دعمها لمواصلة كوريا الشمالية جهود نزع سلاحها النووي، حسبما أفادت وكالة الأنباء الصينية الرسمية (شينخوا) أمس الخميس. وذكرت الوكالة أن الرئيس الصيني شي جين بينج، والزعيم الكوري الشمالي كيم جونج أون، الذي يزور بكين حاليا، تبادلا وجهات النظر وتوصلا إلى توافق بشأن قضايا مهمة، دون الكشف عنها. من جانبه، قال كيم إنه سيواصل العمل على تحقيق نتائج محادثاته مع الرئيس الأميركي دونالد ترامب. ووصل كيم إلى بكين أمس الأول في زيارة إلى الصين. وذكرت وكالة أنباء الصين الجديدة (شينخوا) أن زعيم كوريا الشمالية كيم جونج أون قال خلال زيارة للصين إن بلاده ستحاول تحقيق نتيجة يرحب بها المجتمع الدولي في قمة ثانية مع الرئيس الأميركي دونالد ترامب. وقالت الوكالة إن كيم عبر أيضا للرئيس الصيني شي جين بينج عن أمله في أن تأخذ الأطراف المعنية "المخاوف المنطقية" لكوريا الشمالية مأخذ الجد وأن تعالجها للوصول إلى حل شامل في شبه الجزيرة الكورية. وجاءت رابع زيارة يقوم بها كيم للصين خلال عام في أعقاب تقارير عن مفاوضات متقدمة بخصوص قمة ثانية بين واشنطن وبيونج يانج بهدف حل الأزمة المتعلقة ببرامج كوريا الشمالية النووية والصاروخية. وتعهد كيم وترامب بالعمل صوب نزع السلاح النووي في شبه الجزيرة الكورية خلال قمتهما التاريخية بسنغافورة في يونيو لكن الاتفاق لم يتطرق للتفاصيل. ولم تحرز المفاوضات تقدما يذكر منذ ذلك الحين. وقالت شينخوا نقلا عن كيم "جمهورية كوريا الشعبية الديمقراطية ستواصل الالتزام بالموقف الخاص بنزع السلاح النووي وحل مشكلة شبه الجزيرة الكورية عبر الحوار والتشاور، وستبذل الجهود لكي تحقق القمة الثانية بين جمهورية كوريا الشعبية الديمقراطية والولايات المتحدة نتائج يرحب بها المجتمع الدولي". وجمهورية كوريا الشعبية الديمقراطية هو الاسم الرسمي لكوريا الشمالية.ووصفت وكالة الأنباء الصينية الرسمية أجواء المحادثات بين كيم وشي بأنها "ودية" وقالت إن الزعيمين توصلا إلى توافق مهم في الآراء واتفقا على بذل جهود مشتركة لتعزيز التنمية.وقالت إن الصين أيدت التزام كوريا الشمالية "بنزع السلاح النووي" في شبه الجزيرة الكورية وتحسين العلاقات بين الكوريتين. ونقلت الوكالة عن شي قوله إن الصين تؤيد كذلك القمم بين الولايات المتحدة وكوريا الشمالية واستخدام الحوار لإزالة المخاوف. وأضافت "الصين تأمل أن تلتقي جمهورية كوريا الشعبية الديمقراطية والولايات المتحدة في منتصف الطريق".وفي بيونج يانج، ذكرت وكالة الأنباء المركزية الكورية أن كيم وشي بحثا باستفاضة كيفية القيام "معا بدراسة وتوجيه" الوضع في شبه الجزيرة الكورية ومحادثات نزع السلاح النووي. من جانبه، قال الرئيس الكوري الجنوبي مون جاي إن أمس الخميس إن قمة أميركية كورية شمالية ستعقد "قريبا". وأضاف مون في خطاب له بمناسبة العام الجديد أن تلك القمة بين الرئيس الأميركي دونالد ترامب وزعيم كوريا الشمالية كيم جونج أون ستكون بمثابة نقطة تحول من أجل السلام، وتابع أنه سيتم العمل مع الولايات المتحدة من أجل رفع العقوبات عن كوريا الشمالية. ومن ناحية أخرى، أشار مون إلى أن الربط بين الكوريتين بالسكك الحديدية سيكون "طفرة جديدة" في العلاقات بين البلدين.

■ الزعيم الكوري الشمالي كيم جونج أون يلوح بيديه لدى مغادرته محطة بكين بعد زيارة للصين أمس الأول «أ ف ب»

## الشرطة السودانية تعلن مقتل ٣ باحتجاجات «غير مشروعة» في أم درمان

الخرطوم . وكالات: قالت وكالة الأنباء السودانية (سونا) أمس إن الشرطة السودانية أطلقت الغاز المسيل للدموع في مدينة أم درمان لتفريق احتجاجات "غير مشروعة" قُتل فيها ثلاثة أشخاص أمس الأول. وقالت الوكالة إن المدينة وهي ثاني أكبر مدن السودان "شهدت أحداث شغب وتجمعات غير مشروعة" تم تفريقها باستخدام الغاز المسيل للدموع، في إطار مظاهرات مستمرة منذ أسابيع. ونقلت الوكالة عن الشرطة قولها إنها تلقت بلاغات عن مقتل ثلاثة أشخاص وإصابة عدد آخر بجروح. ولم يرد مزيد من التفاصيل.وذكر شهود أن الشرطة طاردت المتظاهرين في الشوارع الجانبية حيث أعادوا تنظيم أنفسهم لاستئناف الاحتجاجات. وأضاف الشهود أن المئات أغلقوا طريقا رئيسيا. وتعهد البشير أمام آلاف من أنصاره في العاصمة الخرطوم أمس بالبقاء في السلطة على الرغم من المظاهرات.وفي وقت لاحق خاضت قوات الأمن معارك مع المحتجين في مدينة أم درمان على الضفة المقابلة من نهر النيل. وينظم المحتجون مظاهرات شبه يومية منذ أسابيع للتعبير عن غضبهم من نقص الخبز والعملة الأجنبية. وتأتي الاضطرابات بينما يمضي الحزب الحاكم قدما في خطط لتعديل الدستور بما يسمح للبشير بالبقاء في السلطة لما بعد فترته الحالية التي تنتهي في ٢٠٢٠. ويشهد السودان منذ نحو ثلاثة أسابيع مظاهرات احتجاجا على تردي الأوضاع المعيشية.

## الشرطة الأسترالية تلقي القبض على مشتبه به على خلفية إرسال طرود مشبوهة لسفارات وقنصليات

سيدني . د ب أ: ألقت الشرطة الأسترالية القبض على رجل "٤٨ عاما" بدعوى أنه أرسل ٣٨ طردا مشبوها إلى قنصليات وسفارات في ملبورن وكانبرا، حسبما أفادت وكالة بلومبرج للأنباء. وأفادت الشرطة في بيان بأنه تم القبض على الرجل، وهو من شيبارتون فى ريف فيكتوريا، في منزله ليلا ضمن التحقيق في قضية تلك الطرود. وذكر البيان أن الرجل وجهت إليه تهمة إرسال مواد خطيرة عن طريق الخدمة البريدية. ومن المقرر أن مثوله أمام محكمة ملبورن الابتدائية أمس الخميس. وربما يواجه الرجل حكما بالسجن لمدة أقصاها عشرة أعوام. وكانت الشرطة الاتحادية الأسترالية ووكالات الطوارئ فتحت تحقيقا بشأن "الطرود المشبوهة".وأفادت السلطات بأن طرودا أرسلت إلى البعثات الدبلوماسية الهندية والباكستانية والفرنسية والكورية والسويسرية في ملبورن، ولكن لم تكشف عن السفارات أو القنصليات التي أرسلت إليها طرود في العاصمة كانبرا.

# الرئيس الأميركي : اجتماعي مع الديمقراطيين «مضيعة للوقت» ولي الحق لإعلان الطوارئ على الحدود

واشنطن . عواصم . وكالات: قال الرئيس الأميركي دونالد ترامب إن اجتماعه مع قادة الكونجرس الديمقراطيين الراغبين في إنهاء الإغلاق الجزئي للحكومة كان "مضيعة للوقت تماما".وأضاف في تعليق على تويتر "سألت عما سيحدث في غضون ٣٠ يوما إذا أحدثت أنا انفراجة سريعة للأمور، هل ستوافقون على (تشريع) لأمن الحدود يتضمن بناء جدار أو سياج حديدي؟ ردت نانسي (بيلوسي رئيسة مجلس النواب) بالرفض. فقلت لهم مع السلامة. لا فائدة!"

وأضاف ترامب إن من حقه إعلان الطوارئ على المستوى الوطني إذا لم يتسن التوصل إلى اتفاق مع الكونجرس بشأن تشريع للتمويل الحكومي يتضمن تخصيص أموال لتشييد جدار على الحدود الجنوبية.

وطالب الرئيس الأميركي المشرعين بإصدار قانون بشأن التمويل لتأمين الحدود الأميركية مع المكسيك قبل ساعات من اجتماعه المزمع في البيت الأبيض مع قيادات في الكونجرس.وقال ترامب متحدثا في البيت الأبيض إنه قد يضطر للجوء إلى "طريقة مختلفة" للمضي قدما في بناء الجدار الذي وعد به منذ فترة طويلة، وسط عملية إغلاق جزئي للوكالات الاتحادية منذ ١٩يوما، إذا لم يعمل الجمهوريون والديمقراطيون معا لحل الخلاف بشأن التمويل.وأشار ترامب إلى أنه لم يعلن الطوارئ أثناء خطابه الذي ألقاه مساء الثلاثاء ونقله التليفزيون لأنه اعتقد أن من الممكن التوصل إلى اتفاق مع الكونجرس.وقال ترامب "لأني اعتقد أننا لابد أن نتوصل لاتفاق. لكن إذا لم يحدث قد أسلك هذا الطريق.أملك الحق المطلق في إعلان الطوارئ على المستوى الوطني إن أردت". من جانبه، قال الرئيس المكسيكي أندريس مانويل لوبيز أوبرادور إن إصرار الرئيس الأميركي دونالد ترامب على بناء جدار لوقف تدفق المهاجرين عبر الحدود المكسيكية، يعد مسألة داخلية تتعلق بانتخابات الرئاسة الأميركية لعام ٢٠٢٠. وأضاف أوبرادور. في مؤتمره الصحفي اليومي . إن المكسيك لن تعلق على ما الذي قد يسفر عنه الوضع الداخلي في الولايات المتحدة.وتأتي تصريحات الرئيس المكسيكي بعد خطاب الرئيس ترامب الثلاثاء الذي جدد فيه دعوته لبناء الجدار الحدودي مع المكسيك.

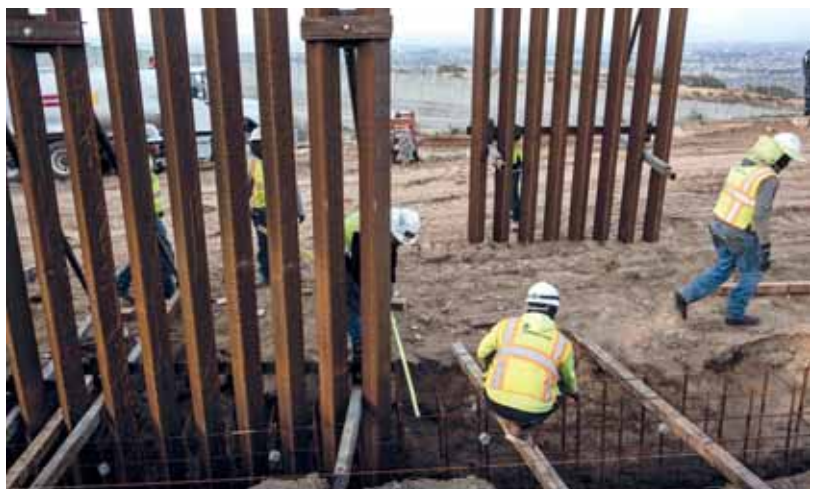

■ عمال يقومون بإصلاح السياج الحدودي بين الولايات المتحدة والمكسيك بتيخوانا في المكسيك «أ ف ب»

## إيران تجري مناورات جوية

طهران . د ب أ :انطلقت صباح أمس في محافظة أصفهان وسط إيران المرحلة الأساسية والعملياتية من مناورات جوية يجريها الجيش الإيراني تحت اسم "فدائيو الولاية". ووفقا لوكالة "فارس" الإيرانية، فإن جميع قواعد القوة الجوية للجيش في أصفهان تشارك في هذه المرحلة من المناورات.ونقلت الوكالة عن المتحدث باسم المناورات الطيار علي رضا القول إن تشكيلة كبيرة من الطائرات المقاتلة والقاصفة وطائرات الشحن الثقيلة وشبه الثقيلة، وطائرات التزود بالوقود، وطائرات الاستطلاع والاعتراض، والدوريات الجوية والطائرات المسيرة، تم نقلها منذ عدة أيام إلى "قاعدة الشهيد بابائي" في أصفهان.

## تتمات.. تتمات.. تتمات.. تتمات.. تتمات.. تتمات.. تتمات.. تتمات.. تتمات.. تتمات.. تتمات.. تتمات

### السلطنة تبحث

كما التقى الشيخ صباح خالد الحمد الصباح نائب رئيس مجلس الوزراء وزير الخارجية الكويتي معالي الوزير المسؤول عن الشؤون الخارجية ومعالي الدكتور الأمين العام لمجلس التعاون. وأشاد نائب رئيس مجلس الوزراء وزير الخارجية الكويتي خلال المقابلة بدور السلطنة في تعزيز مسيرة مجلس التعاون مجددا دعم دولة الكويت السلطنة خلال ترؤسها الدورة الحالية للمجلس.من جانبه أشاد معالي الوزير المسؤول عن الشؤون الخارجية بدور دولة الكويت في مختلف المجالات خلال ترؤسها مجلس التعاون لدول الخليج العربية العام الماضي. حضر اللقاء سعادة السفير محمد بن ناصر الوهيبي رئيس دائرة مجلس التعاون لدول الخليج العربية والوزير المفوض هلال بن علي الشنفري نائب رئيس البعثة وعدد من المسؤولين الكويتيين.وفي السعودية التقى معالي يوسف بن علوي بن عبد الله الوزير المسؤول عن الشؤون الخارجية يرافقه معالي الدكتور عبد اللطيف بن راشد الزياني الأمين العام لمجلس التعاون لدول الخليج العربية في الرياض أمس معالي الدكتور إبراهيم بن عبد العزيز العساف وزير الخارجية بالمملكة العربية السعودية الشقيقة.تم خلال اللقاء بحث تعزيز العمل الخليجي المشترك في إطار ترؤس السلطنة للدورة الحالية لمجلس التعاون لدول الخليج العربية.كما التقى معالي يوسف بن علوي بن عبدالله الوزير المسؤول عن الشؤون الخارجية في المنامة أمس مع معالي الشيخ خالد بن أحمد آل خليفة وزير خارجية مملكة البحرين الشقيقة بحضور معالي الدكتور عبداللطيف بن راشد الزياني الأمين العام لمجلس التعاون لدول الخليج العربية، وذلك في إطار الجولة التي يقوم بها معاليه حاليا لدول مجلس التعاون.

### بولتون يشكر السلطنة

بحضور معالي الدكتور عبد اللطيف بن راشد الزياني الأمين العام لمجلس التعاون لدول الخليج العربية وعدد من المسؤولين من دول مجلس التعاون وجمهورية مصر العربية والمملكة الأردنية الهاشمية بالإضافة إلى الولايات المتحدة الأميركية.ناقش الاجتماع سبل تطوير العلاقات بين الولايات المتحدة الأميركية وشركائها في منطقة الشرق الأوسط في مختلف المجالات، وصولا بها إلى المستوى الاستراتيجي بما يحقق الترابط القائم على المصالح والمنافع المتبادلة بين اقتصاديات هذه الدول والاقتصاد الأميركي ويعزز من الأمن والاستقرار في المنطقة.

### «المركزي» يوقع

مضيفا سعادته بأن المركز سوف يكون فور تدشينه مرجعا وطنيا متكاملا للمعلومات الائتمانية والمالية بالسلطنة مما سيساهم في تعزيز تصنيف السلطنة في المؤشر الفرعي (الحصول على الائتمان) التابع لمؤشر سهولة الأعمال الذي يصدره البنك الدولي.كما أوضح عادل بن خليفة السعدي – مدير دائرة إحصاء البيانات للائتمان المصرفي بالبنك المركزي العماني، ومدير المشروع بأن البنك المركزي العماني قد انتهى من وضع مسودة الإطار القانوني للمركز والذي سينظم عمل المركز والتوسع في خدماته وفق أفضل المعايير الدولية، وسوف يتم تنفيذ المشروع على ثلاث مراحل، ومن المتوقع بأن يتم تدشين المرحلة الأولى من المشروع مع نهاية عام ٢٠١٩م.مشيرا إلى أن كل مرحلة من المراحل الثلاث سوف تستغرق عاما واحدا على الأقل.

### ذراع استثمارية

وستعمل هذه الذراع الاستثمارية على تنفيذ استراتيجيات قطاع الاتصالات وتقنية المعلومات ومبادرات الثورة الصناعية الرابعة، وتقديم الدعم الاستراتيجي والمالي، إضافة إلى الخدمات المساندة الأخرى للشركات التي تنضوي تحت مظلتها.

ومن أهم مجالات عمل المجموعة والتي تضمن التطوير المستمر للقطاع تلك المجالات الخاصة ببناء الاقتصاد الرقمي عبر تأسيس شركات متخصصة، وقدرات وطنية لتقديم الخدمات والتطبيقات الذكية، وكذلك التنمية والاستثمار بالمؤسسات الصغيرة والمتوسطة وبناء كوادر وطنية لاستثمارها في السوق المحلي والعالمي.

فهذان المجالان يعملان على مزيد من توطين تكنولوجيا الاتصالات والمعلومات.

وما يعمق هذه العملية أيضًا هو التأكيد على أن الشركات التي ستتبع المجموعة والتي ستكون بشراكة بين الحكومة والقطاع الخاص سيتم تأسيسها بكوادر وطنية من خلال الاستفادة من الكفاءات الموجودة في قطاع تقنية المعلومات، أو من خلال إيجاد فرص وظيفية للكوادر الوطنية، وتأهيلهم بمستوى عالٍ للاستفادة منهم في الأسوق المحلية والإقليمية.

### اليمن

من جهته أكد مستشار وزير الإعلام اليمني مختار الرحبي، أمس الخميس، أن استهداف جماعة أنصار الله للعرض العسكري في قاعدة العند الجوية بمحافظة لحج جنوب اليمن بمثابة «تصعيد يؤثر كثيرا على المسار السياسي في اليمن».وقال الرحبي في تصريح لوكالة الأنباء الألمانية (د.ب.أ): «إن هذا الحادث يؤكد أن مليشيات الحوثي تسعى للتصعيد وليس للتهدئة، من خلال استهداف قاعدة العند العسكرية». وأضاف «رغم أن الأخبار الواردة تؤكد سلامة القيادات العسكرية، وعلى رأسهم رئيس الأركان العامة ونائبه وقائد المنطقة العسكرية الرابعة؛ إلا أن هذا التصعيد العسكري سيكون له آثار كبيرة على الصعيد العسكري».

### سوريا

مركزة على تحركات المجموعات الإرهابية التي جددت اعتداءاتها على نقاط عسكرية متمركزة لحماية البلدات الآمنة في ريفي حماة الشمالي وإدلب.وذكر مراسل سانا في حماة أن وحدات الجيش المرابطة في ريف إدلب نفذت ضربات مركزة بالمدفعية على أوكار المجموعات الإرهابية في بلدة التح ردا على محاولات تسللها باتجاه المناطق المحررة وأوقعت قتلى بين صفوفها. وأشار المراسل إلى أن وحدات الجيش تعاملت بالأسلحة المناسبة مع خروقات الإرهابيين لاتفاق المنطقة منزوعة السلاح من محور بلدة تل الصخر بريف محردة الشمالي الغربي وأحبطت محاولات تسللهم باتجاه المناطق الآمنة. ولفت مراسل سانا إلى أن وحدة من الجيش دمرت نقاطا متقدمة لإرهابيي "كتائب العزة" على محور اللطامنة والتي كانوا يتخذون منها منطلقا في تنفيذ اعتداءاتهم على القرى الآمنة والنقاط العسكرية المتمركزة في ريف حماة الشمالي. ونفذت وحدات من الجيش أمس ضربات دقيقة على محاور تسلل مجموعات إرهابية انطلقت من مدينة اللطامنة ومحيطها باتجاه نقاط عسكرية وقرى آمنة للاعتداء عليها بريف حماة الشمالي.

### ألمانيا تستعين

وأضاف الوزير، العضو بالحزب المسيحي الديمقراطي برئاسة المستشارة أنجيلا ميركل: «لذلك علينا أن نجد طريقة لتحديد العمر بأقل قدر من التدخل».وأشار شبان إلى أن وزارته تدعم منذ مطلع العام الجاري مشروعا بحثيا تنفذه جمعية «فراونهوفر» بالتعاون مع جامعة «زارلاند» الألمانية لمعرفة ما إذا كان من الممكن استخدام الموجات فوق الصوتية من أجل تحديد سن البالغين، وقال إن الوزارة تدعم المشروع بمليون يورو وإنه من المنتظر أن تظهر نتائجه أواخر عام ٢٠٢٠. يشار إلى أن جريمة القتل التي وقعت في مدينة كاندل الألمانية في ديسمبر٢٠١٧ أحدثت صخبا إعلاميا واسعا في ألمانيا وأثارت جدلا مجتمعيا بشأن تحديد سن اللاجئين الشباب، حيث قضت محكمة ألمانية بسجن الشاب الذي يعتقد أنه من أفغانستان، ثمان سنوات ونصف بعد إدانته بقتل صديقته السابقة التي كانت تبلغ من العمر١٥عاما.وكان الشاب المدان قد قدم إلى ألمانيا وحده كلاجئ في أبريل ٢٠١٦، وقال إنه يبلغ من العمر ١٥ عاما، ثم ظهرت شكوك بشأن سنه، بعد ارتكابه الجريمة.ورجح خبراء معنيون في تقرير أن الشاب كان يبلغ من العمر ٢٠ عاما عند ارتكابه الجريمة.ولكن المحكمة طبقت مبدأ تفسير الشك لصالح المتهم، وعاملته تبعا لذلك وفقا لقانون الأحداث.

### كأس آسيا ٢٠١٩

بعد تحقيقه مفاجأة في الجولة الأولى بالفوز على أستراليا حاملة اللقب ١–صفر.وفي المباراة الثانية التي أقيمت أمس فشل منتخب البحرين في ترجمة منسوب الثقة نتيجة فرضه التعادل على الإمارات المضيفة افتتاحا، فسقط بهدف أمام تايلاند الجريحة من سقوطها الكبير أما الهند، على استاد آل مكتوم في دبي، في الجولة الثانية من المجموعة الأولى لكأس آسيا ٢٠١٩ في كرة القدم. وبرغم الأفضلية البحرينية خصوصا في الشوط الأول، استفادت تايلاند من المرتدات وسجلت هدفها عن طريق شاناثيب سونغكراسين (٥٨)، رافعة رصيدها إلى ٣ نقاط بالتساوي مع الهند التي تلتقي الإمارات في وقت لاحق في أبو ظبي.

حملت عنوان «أنر عتمتي»

# «رسالة روحانية» لـ «نهلة السلمانية» تبرز البيئة والإنسان العماني

■ «أنر عتمتي» المسمى ما جاء إلا تعبيرا حقيقيا عن المحتوى

عرض - خالد بن خليفة السيابي :

يستمد الفنان إبداعاته من حياته اليومية ومن محيطه المصغر وفكره المستنير، يرى من ثقافة مجتمعه مادة خصبة لإثراء عمله ومن مخزونها الدفين محركا حيا لتشكيل فكرته، فالمصور بعدسته والرسام بريشته أما العازف فبآلته والمغني بحنجرته، كلهم يستمدون من محيطهم ما يغذي فنهم وبه يروجون للعالم ما استمدوا من فن وإبداع . هذا ما عكسته المصورة نهلة بنت خميس السلمانية في صورتها التي حملت عنوان (أنر عتمتي) والتي التقطتها في مسجد الشريعة ببلدة المزاحيط بولاية الرستاق . ..لعل المتأمل لعنوان الصورة منذ الوهلة الأولى، وقبل الغوص في عمق تفاصيلها، يستشف الجانب الروحاني، ويفهم أنها تحمل مناجاة للخالق، وعبرها يتم بث رسالة مفادها، أن البعد عن الرحمن ظلمة والتقرب إليه نور للعتمة، فإليه الملاذ الوحيد وإليه الملتجئ في كل حال وإن كان سعيدا . من يدقق في عنوان الصورة و تفاصيلها يدرك أن المسمى ما جاء إلا تعبيرا حقيقيا عن المحتوى ، طفل صغير ساجد لله متضرعا إليه، وأشعة الشمس منعكسة عليه تنيره، ولم تحمل الصورة هذه الرسالة الروحانية فحسب، ولكنها غلفت داخليا برسائل دفينة مفادها إبراز البيئة المحلية، والإنسان العماني،العمارة القديمة للمسجد بما يحمله من نافذة، ونقوشات كلها مؤشر تاريخي لقدم المسجد وعراقته، وإشارة إلى إتصال الإنسان العماني به فرغم قدمه لم يهجر هذا المسجد الصغير . كما أن ارتداء الطفل للزي العماني، إشارة لتمسك العماني بموروثه، الملاحظ بعمق أيضا في النافذة المفتوحة يرى أشجار النخيل باسقة، ولربما المتفكر في الأمر بعمق أكبر، يفهم طبيعة المنطقة المحيطة بالمسجد جغرافيا . أبدعت المصورة بعدستها غرس رسائل عدة في صورة واحدة.

يمثلها حسن المطروشي وعبدالرزاق الربيعي وشميسة النعمانية

# مشاركة عمانية في الدورة السابعة عشرة لمهرجان الشارقة للشعر العربي

الشارقة . «الوطن» :

يمثل الشعراء حسن المطروشي وعبدالرزاق الربيعي وشميسة النعمانية السلطنة في الدورة السابعة عشرة من مهرجان الشارقة للشعر العربي التي تنطلق بعد غد الأحد وتستمر لستة أيام بمشاركة ٤٢ شاعرا من ١٧ دولة هي إضافة إلى السلطنة ، الإمارات ومصر وتونس والجزائر والمغرب وسوريا ولبنان والأردن وفلسطين والسودان والعراق والسعودية وموريتانيا ومالي ونيجيريا.

حيث سيقام حفل الافتتاح في قصر الثقافة بالشارقة وسيشمل قراءات شعرية للشاعر السعودي عبد اللطيف بن يوسف والشاعر العراقي عمر عناز كما سيتم تقديم اهداءات من بيوت الشعر العربية التي ساهمت الشارقة في تأسيسها بالعديد من المدن العربية تتمثل في مطبوعات توثق لأنشطة هذه المؤسسات الشعرية الجديدة ، كما سيكرم المهرجان الشاعر المصري محمد محمد الشهاوي، والإماراتي سيف محمد سعيد المري".

وقال محمد إبراهيم القصير مدير إدارة الشؤون الثقافية بدائرة الثقافة بالشارقة والمنسق العام للمهرجان في مؤتمر صحفي أمس الأول إن "انطلاقة المهرجان منذ سبعة عشر عاما أسست قاعدة شعرية هي اليوم منصة أدبية تطل على جغرافيات ثقافية متعددة في الوطن العربي".

■ حسن المطروشي

■ عبدالرزاق الربيعي

■ شميسة النعمانية

# عبدالعالي ودغيري ومحمود فهمي يتقاسمان جائزة الملك فيصل العالمية في اللغة العربية والأدب

الرياض . رويترز: أعلنت جائزة الملك فيصل العالمية في المملكة العربية السعودية أسماء الفائزين في دورتها الحادية والأربعين والتي ذهبت إلى سبعة فائزين بينهم أكاديميان عربيان من المغرب ومصر. وفاز بالجائزة في فرع اللغة العربية والأدب، وموضوعه لهذا العام (اللغة العربية وتحديات العصر)، المغربي عبد العالي محمد ودغيري الأستاذ في كلية الآداب والعلوم الإنسانية بجامعة محمد الخامس في الرباط، والمصري محمود فهمي حجازي الأستاذ في كلية الآداب بجامعة القاهرة. وقال الأمين العام للجائزة عبد العزيز السبيل في مسوغات الاختيار (مُنحت الجائزة للدكتور عبد العالي محمد ودغيري لمبررات منها الأصالة والابتكار في كثير من أعماله العلمية.

يتحدث عن فرضية تاريخية ترتبط بحضارة أرض اللبان

# خالد المخيني يصدر كتاب «الطريق إلى صور»

صور . من عبدالله بن محمد باعلوي:

أصدر الكاتب خالد بن علي بن حمدان المخيني كتابه "الطريق إلى صور" عن دار الغشام في إصدار مميز ولبنة جديدة ومختلفة يثرى المكتبة العمانية ويتحدث من خلاله عن فرضية تاريخية مغايرة مرتبطة بحضارة أرض اللبان في ظفار في محاولة لردم الفجوة التاريخية بين مرحلة تواجد الفينيقيين في المنطقة قبل أكثر من ثلاثة آلاف عام وهجرة جزء كبير من القبيلة من المنطقة الوسطى إلى المنطقة الشرقية في عمان وتحديدا إلى صور قبل حوالي أربعة قرون، حيث ناقش الكتاب فكرة تحول القبيلة من النمط الرعوي إلى ممارسة النشاط البحري التجاري والتفوق فيه في فترة وجيزة من الزمن حولتهم إلى مرتادي بحار وصناع للسفن من الطراز الأول.

وقد تكون الكتاب من أربعة فصول اشتملت على العديد من المفردات البحرية المتخصصة التي شكلت معالم النشاط البحري التجاري للمدينة وبيّنت دور اهلها المفصلي في إثراء الحراك التجاري في عمان، وكيف ساهم الأسطول الصوري العماني في نقل الناس والبضائع إلى الجهات كافة داعما حياة الناس وجالبا المزيد من الرخاء إلى المدينة وأهلها وأخيرا أخذنا الكتاب في تطواف حول مدينة صور القديمة بمفرداتها المختلفة شاملة بناء المدينة وعاداتها وتقاليدها، موضحا في الختام الهوية الصورية المتفردة ضمن المجتمع العماني الثري بمفرداته .

وقد استخدم الكاتب العديد من الصور التوثيقية كصورة لخارطة من كتاب الإدريسي يظهر مدينة صور العمانية وصورة توضح طرق العطور (اللبان) من كتاب أطلانطيس الرمال وجداول الصادرات والواردات الأساسية للسفن الصورية إلى الجهات المختلفة وقائمة بأسماء بعض المخطوطات البحرية واصحابها وتتواجد نسخ الكتاب في مكتبة فينيق بولاية صور.

■ خالد المخيني

■ غلاف الكتاب

# عين بوشريط الجزائرية تتحول إلى مقصد للباحثين بعد تصنيفها مهدا للبشرية

الجزائر. العمانية: أصبحت ولاية سطيف في نهاية عام ٢٠١٨، مقصداً للكثير من علماء الإنسان القديم، بعد أن أُدرجت منطقة عين بوشريط على قائمة المواقع التي تُصنَّف على أنّها مهد للبشرية، متنازعة المرتبة الأولى مع منطقة جونا الإثيوبية التي يعود تاريخها إلى /٦ر٢/ مليون سنة.

ويعود الفضل في ذلك، إلى اكتشاف بعض الأدوات الحجرية، مثل قطع الحجر والعظام الأحفورية للحيوانات التي يعود تاريخها إلى /٤ر٢/ مليون سنة في موقع عين بوشريط، في بلدية القلتة الزرقة، على بعد حوالي ثلاثين كيلومتراً شرق عاصمة الهضاب العليا، ما أثار شهية العلماء الذين راحوا يتوافدون على المنطقة للوقوف على هذا الاكتشاف المثير الذي خلخل المسلّمات التاريخية والعلمية السائدة.

ومنذ نشر نتائج هذه الأبحاث بتاريخ ٢٩ نوفمبر ٢٠١٨، على صفحات مجلة (العلم) الصادرة عن الجمعية الأميركية لتقدُّم أبحاث العلوم، بدأ المؤرخون وعلماء الآثار طرحَ الأسئلة حول مكان منشأ أقدم وجود بشري في إفريقيا.

ووفقاً لمذكرة صحفية أعدّها محمد سحنوني، مدير مشروع البحث العلمي الخاص بالأبحاث الأنثروبولوجية في منطقة عين حنش (سطيف) ، والذي أُجري بمساعدة فريق دولي متعدّد التخصُّصات، فإنّ موقع عين بوشريط هو الآن الموقع الأثري الثاني، من حيث القدم في العالم، بعد موقع جونا في إثيوبيا، وهو يُثبت أنّ تاريخ مستوطنة ما قبل التاريخ في الجزائر يعود إلى فجر الإنسانية.

وقد ساعدت مكتشفات منطقة عين بوشريط على رفع الحجاب عن بدايات الإنسانية ككلّ، وصارت واحدة من المواقع الأثرية القليلة في إفريقيا التي قدّمت عيّنة مهمّة من آثار الجزارة، وذلك بفضل اكتشاف أدوات تسمح بمعرفة سلوك الإنسان البدائي في الحصول على الحيوانات من أجل العيش، والتي تعود إلى ٤ر٢ مليون سنة خلت.

وقد أبرزت هذه النتائج أيضاً، وفقاً لهذه المذكرة الصحفية، أنّ الاستخدام الفعّال للأدوات الحادة مع حواف حادة على شكل سكين، يشير إلى أن الأسلاف استطاعوا أن يتكيّفوا مع ظروف عيشهم. كما تشير الأدلة المكتشَفة في منطقة عين بوشريط، إلى أنّ هؤلاء البشر أنفسهم، كانوا يتنافسون مع الحيوانات آكلة اللحوم، وأنّهم قد تمكّنوا أولاً من الوصول إلى جثث الحيوانات لاستخراج اللّحوم أو النخاع.

وقبل الوصول إلى هذه الاكتشافات، لم يكن يُعرف إلا القليل عن أقدم وجود بشري في شمال إفريقيا، لكنّ الإشارات التي حصل عليها الباحثون في موقع عين بوشريط، أكدت وجود أحافير أول الرجال، كما بيّنت بعض الملامح المادية التي سادت خلال تلك الفترة الغابرة من الوجود البشري على كوكب الأرض، وهذا ما يُوثّق بالأدلة الواضحة أقدمية الوجود البشري في تلك المنطقة من الجزائر، مثلما تمّ توثيق ذلك في شرق إفريقيا.

وفي هذا الخصوص، أكدت شافية خلف الله، مديرة المتحف الوطني بسطيف، أنّ العديد من مواقع ما قبل التاريخ، وكذا التحف التي عُثر عليها في مدينة سطيف والمناطق المجاورة لها، أشارت قبل هذه الاكتشافات الحديثة إلى آثار الوجود البشري في المنطقة التي تعود إلى ما قبل ١-٣ مليون سنة على الأقل.

■ اكتشاف بعض الأدوات الحجرية مثل قطع الحجر والعظام الأحفورية للحيوانات بعين بوشريط

# النسخة الجديدة من الضبع على الشاشة الكبرى في فرنسا

باريس . العمانية: عرضت دور السينما الفرنسية النسخة الجديدة من فيلم (الضبع) للمخرج السنغالي جبريل ديوب مانبيتي الذي رحل في عام ١٩٩٨.

ويحكي (الضبع) قصة عودة امرأة مسنّة إلى مسقط رأسها في حي "كولوبان" بضاحية العاصمة السنغالية داكار بعد غياب لسنوات طويلة. وتعلن هذه المرأة التي أصبحت مليونيرة، أنها ستمنح ثروتها لسكان الحي بشرط موت حبيبها السابق الذي خانها.

ويتميز هذا الفيلم بالقسوة، ويعالج الأمراض الاجتماعية المتفشية على إيقاع موسيقى صاخبة يؤديها (واسيس ديوب)، شقيق الممثل المشارك في الفيلم (بوب واسيس).

ويقول (واسيس ديوب) إنه يقوم مع أخيه (بوب) بالأدوار بشكل طبيعي جداً، حيث أن الأخ لا يُطلب منه تنفيذ شيء، وإنما يكتفي بالحديث عن مشاعره ليقوم (واسيس) بترجمتها من خلال الموسيقى، مع قسط كبير من الحرية.ويتسم (الضبع) كذلك بالجرأة؛ ويمثل إحدى تحف السينما الإفريقية. فضلاً عن أنه مصدر إلهام لجيل من المخرجين الشباب رغم كون نسخته الأولى صدرت قبل ٢٦ سنة.

■ ملصق الفيلم

الوطن AL WATAN

# الرياضي SPORTS

14

www.alwatan.com

الجمعة ٤ من جمادى الأولى ١٤٤٠ هـ . الموافق ١١ من يناير ٢٠١٩م . العدد: (١٢٩٢٧) . السنة الـ ٤٨

email: sports@alwatan.com.om

FRIDAY 11 January 2019 - NO: (12927) - VOL48


### في ختام المزاينة للهجانة السلطانية

## «شيلة الخليج» تضيف لرصيدها السيارة رقم ٣٢ على مضمار الفليج ببركاء

■ تتويج مالك شيلة الخليج

■ تتويج أصحاب المراكز الأولى في الأشواط

تغطية وتصوير . محمد بن سالم المعولي :

أسدل الستار صباح أمس على منافسات مسابقة المزاينة على مستوى السلطنة والتي استمرت لمدة خمسة أيام وسط مشاركة واسعة من ملاك الهجن من مختلف محافظات وولايات السلطنة ،وذلك بإقامة خمسة أشواط لفئة الثنايا والحول، رعى حفل الختام المهندس عيسى بن صالح الرئيسي مدير عام المكتب الفني للجان المناقصات بشؤون البلاط السلطاني ،اشتمل الحفل على عدد من الفقرات منها قصيدة ترحيبية بعدها قدمت الفرقة الحماسية بشؤون البلاط السلطاني عدد من الفنون التقليدية تلتها استعراض إبل الطاعة وعرض النوق المشتراه من قبل الهجانة السلطانية ،وتقديم فن الشلة وهو أحد فنون البادية ، كما عزفت موسيقى الهجانة السلطانية عددا من المقطوعات الفنية، وفي الختام قام راعي الحفل بتكريم الفائزين والمشاركين في المسابقة على مدى الأيام الخمسة .وجاءت نتائج الأشواط على النحو الآتي :

**الشوط الأول لفئة الثنايا ابكار (التسعيرة)**

توجت دومة بالمركز الأول لمالكها سيف بن حمد بن خلفان المعولي، وحلت في المركز الثاني كسابة لمالكها احمد بن هلال بن محمد الربيعي ومضمرها مانع بن سليمان الربيعي، ونالت المركز الثالث ناوية لمالكتها فاطمة بنت وليد بن سباع الحوسني، وظفرت بالمركز الرابع شلفا بن لوتيه لمالكها سعيد بن سالم بن صالح الكثيري، اما المركز الخامس فكان من نصيب حمراء عين لمالكها سالم بن سيف بن علي السعيدي.

**الشوط الثاني لفئة الثنايا ابكار (التحدي)**

حققت المركزالاول مهراج الخليج لمالكها فهم بن خميس بن سعيد المعولي، وجاءت في المركز الثاني طيف لمالكها حمد بن خلفان بن سيف المعولي، وحصلت على المركز الثالث مهيبة لمالكها عبد الله بن سعيد بن حمد الرواحي، ونالت المركز الرابع انذار السلطنة لمالكها نصيب بن حمد بن سالم الرواحي، اما المركز الخامس فكان من نصيب اجتياز لمالكها خميس بن عبد الله بن محمد القريني.

**الشوط الثالث لفئة الحول (التسعيرة)**

حققت المركز الأول صوغة لمالكها هاشل بن الصغير بن هاشل القريني، وظفرت بالمركز الثاني وطن لمالكها خاطر بن فيروز بن خادوم الحوسني، اما المركز الثالث فكان من نصيب ذخيرة لمالكها سعود بن حميد بن سالم المنعي ومضمرها سالم بن عبيد البادي، وتوجت بالمركز الرابع أشواق لمالكها سيف بن خميس بن الصقيعة البادي، اما المركز الخامس فكان من نصيب شهبار لمالكها بدر بن خاطر بن سعيد السعيدي.

**الشوط الرابع لفئة الحول (التحدي)**

ظفرت بالمركز الأول شيلة الخليج لمالكها يماني بن سعيد بن أحمد الكثيري، وبذلك تكون قد أضافت السيارة رقم ٣٢ لرصيدها من السيارات الحاصلة عليها وفي المركز الثاني الريف لمالكها عبد الله بن علي بن ماجد المعمري، وفي المركز الثالث الطايلة لمالكها سليمان بن فاضل بن سليمان القريني، اما المركز الخامس فكان من نصيب صفوة لمالكها الوليد بن عبد الله بن سعيد الغافري.

**الشوط الخامس لفئة الحول للهجانة**

حققت المركز الأول طيبة للهجانة السلطانية ومضمرها غالب بن خميس السناني ،وفي المركز الثاني مزايا للهجانة السلطانية ومضمرها غالب بن خميس السناني ، اما المركز الثالث فكان من نصيب عالية لمالكها حمد بن خلفان بن سيف المعولي ، وفي المركز الرابع مغثة للهجانة السلطانية ومضمرها غالب بن خميس السناني ، وجاءت في المركز الخامس كبارة للهجانة السلطانية ومضمرها غالب بن خميس السناني ، وتوجت بالمركز السادس الهايلة للهجانة السلطانية ومضمرها غالب بن خميس السناني ، وفي المركز السابع حضور للهجانة السلطانية ومضمرها غالب بن خميس السناني وجاءت في المركز الثامن ترفا للهجانة السلطانية ومضمرها غالب بن خميس السناني، فيما ظفرت بالمركز التاسع الاسكية لمالكها بشار بن حمد بن هلال المالكي.

■ من خيول الجمال

## اليوم .. ختام بطولة عمان لجمال الخيل العربية

متابعة . حسن البلوشي :

يرعى مساء اليوم معالي الشيخ سعد بن محمد المرضوف السعدي وزير الشؤون الرياضية ختام بطولة عمان المحلية السابعة لجمال الخيل العربية والتي تنظمها الخيالة السلطانية بشؤون البلاط السلطاني على ميدان مزرعة الرحبة للفروسية بولاية بركاء والتي بدأت يوم أمس وتأهلت للمنافسة على التتويج بألقابها الخيول التي حصلت على المراكز الأولى من الخيالة السلطانية وجامعة السلطان قابوس والجامعة الألمانية ومرابط الخيل بالسلطنة . وسيتخلل منافسات ختام البطولة استعراضات في رياضات الفروسية سيقدمها فرسان الخيالة السلطانية من أبرزها الركب الموسيقي ومهارات الفروسية وتنويم الخيل . هذا وقد أقيم معرض مصاحب لفعاليات البطولة تشارك فيه الخيالة السلطانية وجامعة السلطان قابوس ووزارة السياحة والهيئة العامة للصناعات الحرفية الى جانب مشاركة أفراد من المجتمع بمعروضات تعنى بالخيل والفروسية والتراث العماني .

### استعدادا للمشاركة في البطولة العربية والآسيوية

## اتحاد اليد يناقش مع الجهاز الفني والإداري خطة إعداد منتخبنا الوطني لكرة اليد الشاطئية

عقد مجلس إدارة الاتحاد العماني لكرة اليد برئاسة الدكتور سعيد بن أحمد الشحري رئيس الاتحاد ورئيس لجنة المنتخبات الوطنية وبحضور عدد من أعضاء المجلس اجتماعا مع الجهاز الفني والإداري لمنتخبنا الوطني لكرة اليد الشاطئية وذلك لمناقشة خطة وبرنامج اعداد المنتخب للمشاركة في البطولة العربية لكرة اليد التي تستضيفها السلطنة في شهر أبريل المقبل وكذلك المشاركة في البطولة الآسيوية الشاطئية لكرة اليد التي ستقام في شهر يونيو المقبل بالصين حيث يسعى الاتحاد العماني لكرة اليد إلى وضع خطة وبرنامج اعداد لمنتخبنا الوطني استعدادا للمشاركة في البطولتين بهدف المنافسة على ألقابها خاصه البطولة العربية التي تستضيفها السلطنة ويعد منتخبنا الوطني من أبرز المنتخبات المرشحة للقب كونه يعد صاحب خبرة كبيرة في اللعبة وصعد إلى منصات التتويج في البطولة الآسيوية عدة مرات وبالتالي مطالب في البطولة ببذل قصارى جهده من أجل الظفر باللقب. ولذلك عقد المجلس الاجتماع لمناقشة خطة الإعداد بشكل كامل ووضع البرامج المناسبة للمنتخب بهدف تحقيق الهدف المنشود.

■ اجتماع مجلس الإدارة مع الجهاز الفني لمنتخب الشواطئ

## استراليا وفلسطين

أ.ف.ب: لن يكون بمقدور أستراليا ارتكاب المزيد من الأخطاء عندما تواجه فلسطين الطامحة، اليوم الجمعة في الجولة الثانية من دور المجموعات لكأس آسيا ٢٠١٩ في كرة القدم في دبي. أستراليا حاملة لقب النسخة الأخيرة على أرضها، وقعت ضحية أكبر مفاجأة في الجولة الأولى، عندما سقطت أمام الأردن بهدف وحيد برغم استحواذها وسيطرتها على المباراة. ويتوقع أن تواجه حائطا دفاعيا جديدا من فلسطين التي اقتنصت نقطة من سوريا افتتاحا بتعادل سلبي. توقع مدرب أستراليا غراهام أرنولد رد فعل قوي من لاعبيه أمام فلسطين، قائلا «أتوقع رد فعل، حصلت أمور جيدة ضد الاردن. ركنوا الحافلة (أمام المرمى) وصعبوا الأمور علينا».

في المقابل، خرجت فلسطين من مباراة سوريا بمظهر المنتصر برغم تعادلها، إذ حصدت أول نقطة في مشاركتها الثانية في كأس آسيا، وذلك بتشكيلة تضم في صفوفها لاعبين نشأوا بعيدا عن أرض أجدادهم المهاجرين بسبب ظروف الاحتلال الإسرائيلي والمعاناة المستمرة منذ عقود.

ويقود منتخب فلسطين مدربه الجزائري نور الدين ولد علي الذي عرف كيف يدير ثلث الساعة الأخير ضد سوريا بعد طرد صالح، ويوصل سفينة المنتخب الى النقطة الأولى في تاريخ النهائيات بعد ثلاث هزائم في نسخة أستراليا ٢٠١٥.

ونقل ولد علي مصعب البطاط للعب بجانب قائد الدفاع المخضرم عبد اللطيف البهداري ولاعب الوسط أليكس نورامبوينا الى مركز الظهير الايمن، قبل أن يعزز وسطه بدخول شادي شعبان.

## بنك عمان العربي يرعى نقل المشجعين لدعم المنتخب الوطني في بطولة كأس أمم آسيا

في إطار رؤيته المتمثلة في دعم المجتمع والمبادرات والفرق الرياضية الوطنية، خصص بنك عمان العربي ثلاث حافلات لحمل أكثر من ١٥٠ مشجعًا لدعم المنتخب الوطني العماني في مباريات بطولة كأس أمم آسيا لكرة القدم ٢٠١٩ المقامة حاليًا في دولة الإمارات العربية المتحدة، وتم إطلاق هذه المبادرة بالتعاون مع الاتحاد العماني لكرة القدم، حيث يتوجب على المشجعين حجز مقاعدهم من خلاله.

وفي تعليقه على هذه المبادرة، صرح هلال السيابي، رئيس دائرة المسؤولية الاجتماعية في بنك عمان العربي: «كرة القدم هي من الرياضات المحببة على قلوب الشعب العماني، وبصفتنا أحد البنوك البارزة في السلطنة، يشرفنا أن نرعى نقل المشجعين لدعم المنتخب الوطني في مبارياتهم القادمة، كما أن هذه المبادرة لا تساعدنا فقط في تعزيز هذه الرياضة فحسب، بل بأن نكون أقرب من المشجعين والمجتمع.»وكجزء من مبادرته، قام البنك بتخصيص ثلاث حافلات لحمل أكثر من ١٥٠ مشجعًا في كل من المباريات الثلاث لدوري المجموعات التي سيخوضها المنتخب الوطني في البطولة الكروية. وقد جرت أولى المباريات ضد المنتخب الأوزبكي على استاد الشارقة الرياضي. وستنطلق الرحلة القادمة لدعم المنتخب الوطني ضد المنتخب الياباني في ١٣ يناير الجاري في استاد مدينة زايد الرياضية بأبوظبي. وستكون المباراة الأخيرة ضد المنتخب التركمانستاني في ١٧ يناير على أرض استاد محمد بن زايد بأبوظبي.

وأضاف هلال: «نحن نثق بقدرات منتخبنا الوطني وأن لديه ما يلزم للفوز بهذه البطولة والظفر باللقب. وكل تمنياتنا لهم بالتوفيق في مبارياتهم القادمة.»يُعد بنك عمان العربي من أوائل البنوك التي بدأت أنشطتها التشغيلية في السلطنة، كما يحظى بتاريخ طويل من الإنجازات التي يفخر بها الجميع. ويشغّل البنك اليوم شبكة واسعة تضم ٦٥ فرعا ومكتبا تمثيليا، إلى جانب شبكة واسعة من أجهزة الصرف الآلي والتي تضم ١٥٢ جهازا في كافة أنحاء السلطنة. كما يوفر بنك عمان العربي مجموعة واسعة من المنتجات والخدمات المصرفية لزبائنه من الأفراد والشركات والمستثمرين على حد سواء.

■ الحافلات التي وفرها بنك عمان العربي

## الصيني والكوري

أبو ظبي . د.ب.أ: يتطلع كل من المنتخبين الصيني والكوري الجنوبي إلى حسم تأهله مبكرا إلى الدور الثاني لبطولة كأس آسيا ٢٠١٩ لكروة القدم بالإمارات من خلال الفوز الثاني على التوالي في المجموعة لتكون المواجهة بينهما في الجولة الثالثة من مباريات المجموعة بمثابة صراع على الصدارة فقط. ويصطدم المنتخب الصيني بنظيره الفلبيني في استاد «محمد بن زايد» بنادي الجزيرة في أبو ظبي فيما يواجه المنتخب الكوري منتخب قيرغيزستان على استاد «هزاع بن زايد» في العين. ورغم الفارق الكبير في الخبرة بين الطرفين في كل من المباراتين ، أكدت مباراتا الجولة الأولى أنه من الصعب التكهن بنتيجة أي من مباريات هذه المجموعة بعد المستوى الذي قدمه منتخبا قيرغيزستان والفلبين حيث كان كل منهما ندا قويا لمنافسه الصيني والكوري على الترتيب. ولهذا ، ينتظر أن يرفع التنين الصيني والنمر الكوري شعار الحذر في مباراتي اليوم خشية مفاجآت الفريقين المنافسين اللذين لا يملكان ما يخسرانه. وكان المنتخب الفلبيني ، الذي يخوض البطولة للمرة الأولى ، قدم أداء جيدا بقيادة مديره الفني السويدي زفن جوران إيركسون وأزعج المنتخب الكوري الفائز باللقب مرتين سابقتين ولكنه خسر بهدف نظيف أحرزه المنتخب الكوري في منتصف الشوط الثاني. كما أزعج منتخب قيرغيزستان ، الذي يشارك في البطولة للمرة الأولى أيضا ، المنتخب الصيني وتقدم عليه بهدف في الشوط الأول قبل أن يقلب المنتخب الصيني النتيجة لصالحه بصعوبة في الشوط الثاني ويفوز ٢ / ١ .

## مجيس يتعاقد مع ربيع المعمري وعمر المسلمي ويلاقي الرستاق وديا اليوم

مجيس . من يحيى بن سالم المعمري :

أعلن نادي مجيس تعاقده رسميا مع اللاعبين ربيع المعمري وعمر المسلمي لينضما إلى صفوف البحري ، ووقع العقد طيب الفارسي رئيس النادي وبحضور إدارة صندوق دعم موارد النادي ، وسبق لعمر المسلمي الظهير الأيسر التواجد مع مجيس في موسم ٢٠١٣-٢٠١٤ في أول دوري للمحترفين في تلك الفترة بينما ربيع المعمري يلعب في خط الوسط ولعب ربيع وعمر في صفوف نادي السلام عدة مواسم ، وكان مجيس قد عزز صفوفه قبل أيام بالتعاقد مع بدر الجابري ويعقوب عبدالكريم ومعتصم الشبلي ، وتبذل إدارة مجيس جهودا متواصلة لتجهيز الفريق قبل انطلاق المنافسات وأنهت بشكل كبير الاتفاق مع أجانب من نيجيريا والسنغال ولاعب ثالث من عرب آسيا ، وستتضح الصورة في الأيام القليلة القادمة . من جهة أخرى يحل مجيس هذا المساء ضيفا على الرستاق في تجربة ودية للفريقين للوقوف على مدى الجاهزية البدنية والفنية لمباريات القسم الثاني من دوري عمانتل ونصف نهائي الكأس الذي يتطلع مجيس لتجاوزه للوصول للمباراة النهائية للبطولة الغالية .

الجمعة ٤ من جمادى الأولى ١٤٤٠ هـ. الموافق ١١ من يناير ٢٠١٩م . العدد: (١٢٩٢٧) . السنة الـ ٤٨

الوطن الرياضي SPORTS

FRIDAY 11 January 2019 - NO: (12927) - VOL48


## لقاءات اليوم

فلسطين × استراليا : ٣,٠٠ م

الفلبين × الصين : ٥,٣٠ م

قيرغيزستان × كوريا ج : ٨,٠٠ م

رسالة أبوظبي . من صالح البارحي :

كأس آسيا 2019 ASIAN CUP

عاد منتخبنا الوطني الأول للتدريب مجددا استعدادا لمواجهة اليابان المصيرية التي سيحتضنها ملعب مدينة زايد الرياضية في تمام الساعة الخامسة والنصف مساء الأحد القادم إن شاء الله تعالى، حيث خاض منتخبنا في السادسة إلا ربع مساء أمس على الملاعب الفرعية لمدينة زايد الحصة التدريبية المقررة له والتي إنقسمت إلى قسمين، الأول خاص بالاستشفاء للاعبين الذين خاضوا مباراة أوزبكستان للنهاية، والثاني للاعبين الذين لم يتواجدوا في المباراة بصورة رئيسية رفقة البدلاء الذين حصلوا على فرصة المشاركة لعدة دقائق في المباراة التي خسرها الأحمر ٢/١ رغم أفضليته المطلقة على مجريات اللقاء من البداية وحتى النهاية، وسيواصل الأحمر العمل بشكل يومي من أجل الوصول للجاهزية التامة لمواجهة اليابان في أقوى مواجهاته بدور المجموعات دون أدنى شك. الجدير بالذكر، بأن بعثة منتخبنا كانت قد غادرت الشارقة في تمام الساعة الثانية عشرة ظهرا للانخراط في المعسكر الحالي بالعاصمة أبوظبي استعدادا لمواجهتي اليابان وتركمانستان على التوالي.

### وسط مرارة لخسارة غير مستحقة

# منتخبنا الوطني «يطوي» صفحة «أوزبكستان» ويعود للتدريبات

■ فيربيك

■ من تدريبات المنتخب الوطني

■ أخطاء عديدة ساهمت في الخسارة يجب تلافيها قبل اللقاء المفصلي أمام اليابان

**حزن كبير**

سادت حالة من الحزن الكبير على بعثة منتخبنا بعد الخسارة غير المستحقة في لقاء أمس الأول أمام أوزبكستان، حيث عاش الجميع تحت وقع النتيجة التي آلت إليها المباراة، فقد كان الشعور بأننا لا نستحق الخسارة عطفا على الأداء الكبير الذي قدمه نجوم الأحمر الذي كان بإمكانه الاقتراب أكثر عن ذي قبل من التأهل للدور القادم، فيما قام رئيس الاتحاد ونائبه والجهازان الفني والاداري بتهدئة اللاعبين وتحفيزهم أكثر ورفع معنوياتهم قبل مواجهة اليابان المفصلية.

الحزن لم يأت لمجرد الخسارة، لكنه جاء بعد أن فقدنا نقطة ثمينة على أقل تقدير كانت كفيلة بأن تضعنا في وضع جيد رغم أننا كنا الاحق بالنقاط الثلاث كاملة دون نقصان، لكنها كرة القدم التي لا تعترف إلا بلغة الأهداف في نهاية المطاف، قبل أن يتفق الجميع على أن مباراة اوزبكستان صفحة وانطوت وعلينا التركيز على اللقاءين القادمين الذين سيكونان بمثابة التحدي الأكبر للأحمر في طريقه نحو تحقيق نتيجة إيجابية تبقيه في البطولة لأطول وقت ممكن بإذن الله تعالى.

**أخطاء فردية**

اوزبكستان لم يكن بذات القوة التي يستحق عليها الانتصار أو يستحق نقطة واحدة بأي حال من الأحوال، إلا أنه استفاد من اخطائنا الفردية بشكل مثالي وسجل هدفين من ثلاث فرص أحدها كرة ثابته لا أكثر ولا اقل، ولعل ما تابعه الجميع على اداء المنتخب الجماعي يمنحنا مؤشرا جيدا في أن القادم أجمل شريطة أن نتلافى الأخطاء التي وقعنا فيها بشكل واضح وهي التي ساهمت في النتيجة النهائية للمواجهة الاولى.

الخطأ الأول هو عدم توجيه حائط الصد البشري بشكل جيد وترك لاعبين اثنين من الفريق الأوزبكي في الجانب الأيسر من حائط الصد وهو الذي استفاد منه أحمدوف الذي لعب كرته في مكان اللاعبين الاثنين الذين تحركا بشكل سريع عند لحظة التسديد، حيث صار مكانهما شاغرا ، وبالتالي عبرت الكرة إلى شباك فايز الرشيدي، وكان من الأجدى أن يكون أحد لاعبينا بين اللاعبين الأوزبكيين على أقل تقدير أو مضايقتهما وإبعادهما عن الحائط الصد بأي شكل من الأشكال وفق القانون.

الخطأ الثاني محاولة إضافة عمل آخر لا يختص بمهمة هذا اللاعب أو ذاك، وهذا ما ظهر عليه سعد سهيل على وجه الخصوص والذي حاول المراوغة بشكل مبالغ فيه للاعبين اثنين من المنتخب الأوزبكي الذين تفوقا عليه وقطعا الكرة ومرراها سريعا إلى شامردوف الذي وجد نفسه وجها لوجه أمام فايز الرشيدي ليلعب كرة سهله في زاوية ضيقة تغالط الرشيدي وتدخل الشباك هدفا ثانيا في وقت قاتل للغاية صعب من مهمة الفريق الذين كان متسيدا للمباراة طولا وعرض، وكان من الأجدى على سهيل أو أي لاعب آخر هو القيام بعمله فقط دون إضافة لم تطلب منك أساسا وليست من صميم عملك خاصة وأنها كانت في منتصف ملعبنا، فالتمريرات القصيرة كانت أبرز ما تفوقنا به على الأوزبك ووصلنا مرارا لمرمى المنافس.

الخطأ الثالث هو عدم إيجابية خالد الهاجري نهائيا، فاللاعب ينتظر الكرة أن تصله وهو في موقعه دون أن يأخذ مبدأ المبادرة ويذهب للكرة بشكل طولي أمام المدافعين، وبالتالي ضاعت كل العرضيات سدى رغم أن الفرص التي حصلنا عليها اكثر من (٢٢) فرصة من مختلف أطراف الملعب، وعلى الرغم من ذلك استمر اللاعب حتى وقت متأخر من عمر المباراة.

الخطأ الرابع الذي ساهم في فوز الاوزبك هو تأخر فيربيك في إجراء التغييرات حتى وقت متأخر من عمر المباراة، رغم أن الفريق كان مسيطرا تماما على مجريات اللقاء وكان يحتاج إلى إضافة مهاجم آخر أو تغيير طريقة وإسلوب اللعب ومنح الشق الهجومي إضافة أكثر عما كان مصرا عليه للنهاية.

الخطأ الخامس يتلخص في الاستمرار في الاعتماد على الكرات العرضية لتسجيل الأهداف طيلة المباراة، وكان من الممكن تفعيل الوسط الهجومي وتمرير الكرات في العمق وبين المدافعين لصناعة الفرص وكذلك الحصول على أخطاء قريبة من منطقة الجزاء، وعندما نعود لأخطر الفرص التي حصل عليها منتخبنا فإننا نجدها عبر التمريرة البينية في عمق دفاعات اوزبكستان أحرز منها الغساني هدف التعادل، والأخرى التي انفرد بها محمد الغساني وتسببت في طرد المدافع الأوزبكي، إذن لماذا يصر فيربيك على حرماننا من هذه الميزة بشكل مبالغ فيه.

الخطأ السادس ينصب في جانب التحكيم السيئ جدا للكوري الجنوبي الذي تغاضى عن ركلتي جزاء صحيحتين لا غبار عليهما كانتا كفيلتين بتغيير مجرى ونتيجة المباراة، الامر الذي أثر على نفسيات اللاعبين في ساحة الميدان، فمن غير الممكن أن تشاهد ذلك الظلم التحكيمي الفاضح والواضح أمامك وتستطيع التحكم بأعصابك بأي حال من الأحوال.

**إشادة مستحقة**

صنف الزملاء الاعلاميون والنقاد الرياضيون المتواجدون في أجواء البطولة بأن لقاء منتخبنا أمام اوزبكستان يعتبر أفضل مباريات البطولة حتى نهاية الجولة الأولى من النهائيات، مؤكدين في ذات الوقت أن الاحمر العماني كان الأجدر بالفوز لولا الأخطاء التي حدثت للفريق في المباراة وهي أخطاء فردية، مشيرين في ذات الوقت أن المنتخب إذا ما إستمر على نفس الاداء مع تقليل الاخطاء بأنه سيكون فرس رهان في آسيا وقادر على تجاوز محطتيه القادمتين أمام اليابان وتركمانستان وفق رؤيتهم الفنية عطفا على ما قدمه الفريق.

■ من لقاء منتخبنا مع أوزبكستان

## مكافآت مضاعفة

التقى صباح أمس سالم بن سعيد الوهيبي رئيس الاتحاد العماني لكرة القدم باللاعبين والجهازين الفني والإداري قبل مغادرتهم إلى أبوظبي، حيث شكرهم على الأداء المشرف الذي قدمه الفريق في مباراة أوزبكستان، مشيدا بالمجهود الذي ظهر عليه اللاعبون طيلة الدقائق التسعين، مشددا على أن مباراة اليابان يجب أن تكون بوابة العبور للدور الثاني وعليهم تقديم كل ما في وسعهم لتحقيق الانتصار. من جانب آخر، فقد أكد رئيس الاتحاد العماني على أنه سيتم صرف مكافآت مضاعفة للفريق في حالة تخطي عقبة اليابان مساء الأحد القادم إن شاء الله تعالى.

## سنعود أقوياء

سنعود أقوياء ... هذا الشعار الذي رفعه لاعبو منتخبنا قبل تدريب الأمس في أبوظبي ... سنعود اقوياء وسنعمل كل ما في وسعنا ... عامل محفز للجميع أن نجد لاعبي منتخبنا يطوون صفحة أوزبكستان سريعا ويدخلوا في أجواء الاستعدادات الإيجابية لملاقاة اليابان ... الامر الذي سيساعد في إيجاد بيئة عمل جيدة للغاية للجهاز الفني قبل مواجهة اليابان (الصعبة) والتي تمثل لنا نقطة تحول ستكشف إن كان الاحمر سيواصل في البطولة لفترة قادمة أم أن الأمل سيبدأ يتلاشى رويدا رويدا ويبقى مرتبطا بنتائج الآخرين وبالأخص في المجموعات الخمس الأخرى بنهائيات آسيا ٢٠١٩.

## إصابة جوهر

تعرض لاعب منتخبنا محسن جوهر إلى إصابة في قدمه بلقاء أوزبكستان خرج على إثرها من أرضية الملعب، ومن المقرر خضوع اللاعب إلى أشعة بصورة عاجلة مساء أمس للحصول على النتيجة النهائية للاصابة وتشخيصها والمدة الفعلية لتعافي اللاعب منها. الجدير بالذكر، أن محسن جوهر يعد من الركائز الأساسية التي يعتمد عليها فيربيك في أسلوب لعبه خاصة في تنفيذ الكرات الثابته التي عادة تكون مؤثرة في العديد من المواقف.

## جماهيرنا شكرا

كلمة شكرا قليلة في حق الجماهير العمانية التي حضرت لمساندة منتخبنا في لقاء أوزبكستان مساء أمس الأول بإستاد الشارقة ... كلمة (أوفياء) تستحقونها مع مرتبة الشرف ... ما قدمته الجماهير العمانية من لوحات تشجيعية وتحفيزية مؤثرة أصبحت مضرب المثل في البطولة الآسيوية ... وأكدت هذه الجماهير التي زحفت بمختلف وسائل النقل إلى دولة الإمارات العربية المتحدة بأنها تستحق أن تنال الإطراء والمديح والثناء نظير ما قدمته في مدرجات ملعب المباراة ... يبقى أن نشاهد هذه الجماهير في ملعب مدينة زايد الرياضية مساء الأحد القادم لمساندة الفريق المتتع وان تكون سببا في دفعه للوصول إلى تحقيق الانتصار على الساموراي الياباني (القوي) ومنها إلى المراحل المتقدمة في البطولة بإذن الله تعالى ... فعلا الجماهير العمانية تستحق لقب متفردا نظير ما تقوم به من عمل تجاه منتخب بلادها ، ونظير ما قامت به سابقا في مناسبات عديدة عادت من خلالها فرحة إلى ارض الوطن ... هيا معا يدا بيد للعمل على تجاوز منتخب اليابان بهمة الجميع وبدعمكم المعنوي الكبير الذي يمثل الرئة التي يتنفس منها الاحمر العماني دون جدال .

■ حضور جماهيري كبير ساند المنتخب في لقائه مع أوزبكستان

# الوطن
AL WATAN
VOICE OF OMAN IN THE ARAB WORLD

صوت عُمان في الوطن العربي

يومية - سياسية - جامعة
تأسست عام ١٩٧١ م

**الجمعة** ٤ من جمادى الأولى ١٤٤٠ هـ - الموافق ١١ من يناير ٢٠١٩م - العدد: (١٢٩٢٧) - السنة الـ ٤٨

صاحب الامتياز المدير العام رئيس التحرير: **محمد بن سليمان الطائي**

FRIDAY 11 January 2019 - NO: (12927) - VOL48


**مواقيت الصلاة**

| | فجر | شروق | ظهر | عصر | مغرب | عشاء |
|---|---|---|---|---|---|---|
| مسقط | ٥:٣١ | ٦:٥١ | ١٢:٢٠ | ٣:٢٣ | ٥:٤٤ | ٦:٥٨ |
| صلالة | ٥:٣٩ | ٦:٥٦ | ١٢:٣٦ | ٣:٤٩ | ٦:١٢ | ٧:٢٤ |

الجريدة تحوي آيات قرآنية وأحاديث نبوية يرجى عدم اساءة استخدامها

**درجات الحرارة**

| | مسقط | صلالة | السيب | خصب | البريمي | عبري | صحار | الرستاق | نزوى | سيق | جبل شمس | صور | مصيرة | هيما | ثمريت |
|---|---|---|---|---|---|---|---|---|---|---|---|---|---|---|---|
| العظمى | ٢٨ | ٢٧ | ٢٨ | ٢٦ | ٢٧ | ٢٩ | ٢٨ | ٢٨ | ٢٨ | ٢٠ | ١٢ | ٢٧ | ٢٦ | ٢٧ | ٢٩ |
| الصغرى | ١٨ | ٢٣ | ١٨ | ٢٠ | ١٦ | ١٦ | ١٨ | ١٧ | ١٤ | ١٠ | ٦ | ١٨ | ٢٠ | ١٣ | ١٥ |

هاتف: (١٤٤٣)

لمعرفة آخر اخبار الطقس اتصل برقم ١١٠٢

# عقار صيني مضاد للسرطان ينال اعترافا دوليا

■ العقار.. علاج فعال للغاية يحتمل أن يحسن من نتائج المرضى المصابين بسرطان الغدد الليمفاوية «العمانية»

بكين - العمانية :أكدت وكالة أنباء الصين أن أدوية (سينتيليماب)الصينية المضادة للسرطان نالت اعترافًا دوليًا بعد أن نُشرت أبحاثها السريرية كغلاف لعدد يناير الصادر عن مجلة ذا لانسيت لعلوم أمراض الدم. وقاد البروفيسور شي يوان كاي من مستشفى السرطان بالأكاديمية الصينية للعلوم الطبية البحث الإكلينيكي الذي شمل ٩٦ مريضًا مع ليمفوما هودجكين التقليدية المتجددة أو المستعصية بـ ١٨مستشفى في الصين. وأظهرت النتائج أن سينتيليماب لديه نشاط مفضل وسمية مقبولة بين المرضى الصينيين المصابين بسرطان الغدد الليمفاوية هودجكين التقليدية المتجددة أو المستعصية، مع إظهار ٨٠,٤ بالمائة من المرضى استجابة موضوعية. وقال ستيفن إم أنسيل من قسم أمراض الدم في عيادة مايو أن « سينتيليماب «هو علاج فعال للغاية يحتمل أن يحسن من نتائج مرضى هودجكين الليمفاوية في جميع أنحاء العالم.» وقد تمت الموافقة على تصاريح دخول السوق «لسينتيليماب» من قبل إدارة المنتجات الطبية الوطنية الصينية في ديسمبر ٢٠١٨.جدير بالذكر أن سرطان الغدد الليمفاوية هودجكين يعد سرطانًا نادرا يصيب الغدد الليمفاوية الخبيثة وغالبًا ما يعاني منه الشباب ممن تتراوح أعمارهم بين ٢٠ و ٤٠ سنة. وبالرغم من أن معدل الشفاء من العلاج في وقت مبكر عالية إلا أن هناك احتمالية تجدد الإصابة لـ٢٠ بالمائة من المرضى بعد تلقي أول علاج. ويفتقر المرضى الذين يعانون من هيمغكين ليمفوما التقليدية المتجددة أو المستعصية إلى العلاج الفعال في الصين. وسينتيليماب، هو عقار مضاد (لبي دي-١) نوع من المثبطات التي تعمل كنقاط تفتيش وهو طريقة علاجية مضادة للسرطان تدعم الجهاز المناعي لمساعدة الجسم على استهداف الأورام وقتلها.

## هل يضر الوزن الثقيل بالمخ؟

لندن.د.ب.أ : قال باحثون من بريطانيا إن أجزاء بعينها من مخ الإنسان يمكن أن تتقلص عند زيادة وزنه بشكل كبير. وبرهن الباحثون من خلال دراستهم التي نشروا نتائجها أمس الخميس على الموقع الإلكتروني لمجلة «نيورولوجي» المتخصصة في أبحاث علم الأعصاب، على أن هذا التأثير موجود بشكل خاص لدى الناس الذين تتراكم لديهم دهون في منطقة وسط الجسم.غير أنهم أكدوا في الوقت نفسه، أنه ليس من الواضح حتى الآن ما إذا كانت زيادة الوزن هي التي تسبب هذه التغيرات في المخ، أم أن تغير المخ هو الذي يساعد في زيادة الوزن. ولم يحاول الباحثون من خلال الدراسة معرفة العواقب الناجمة عن تغيرات المخ التي أثبتوا وجودها لدى أصحاب الوزن الزائد. وليس هناك شك لدى العلماء المتخصصين في أن زيادة الوزن يمكن أن تكون سببا وراء العديد من الأمراض التي تشمل السكري وآلام المفاصل وأمراض الدورة الدموية، ومصاعب التنفس. وليس من الواضح حتى الآن ما إذا كانت هذه الزيادة تمثل خطرا على المخ أيضا، وما حجم هذا الخطر. وعثر باحثون من خلال دراسات سابقة في الماضي على مؤشرات على وجود مثل هذا الخطر.ودرس باحثون تحت إشراف مارك هامر، المتخصص في الطب الرياضي بجامعة لوبورو البريطانية، كيفية تأثير الوزن الزائد على ما يعرف بالمادة الرمادية في المخ، بشكل خاص. وقيم الباحثون في سبيل ذلك بيانات خاصة بـ ٩٦٥٢ شخصا، متوسط أعمارهم ٥٥عاما. وحصل الباحثون على مؤشر كتلة الجسم الخاصة بهؤلاء الأشخاص، وهو المؤشر الذي يرصد وزن الجسم بالنسبة للطول، وكذلك نسبة الخصر إلى الورك. واعتبر ١٩٪ من هؤلاء الأشخاص بدناء، حيث بلغ مؤشر الكتلة لديهم ٣٠ فأكثر.

■ الثلوج تغطي سيارات بالكامل كانت متوقفة في أحد الشوارع بعد تساقط الثلوج بغزارة في ولاية ساكسونيا وتحذير من سوء الأحوال الجوية جنوب ألمانيا. «د.ب.أ»

## وفاة مراهق ألماني أمام أسرته جراء انهيار جليدي في النمسا

فيينا - د.ب.أ : لقي مراهق ألماني من أصل نمساوي حتفه أثناء إجازة تزلج على الجليد في النمسا الأربعاء، بعد أن طمره انهيار جليدي أمام والديه وشقيقه الذين لم يتمكنوا من إنقاذه. وطلبت أسرة المراهق (١٦عاما) المساعدة، حيث لم يكن لديها أي معدات طوارئ للمساعدة في إنقاذه. وانتشل رجال الإنقاذ جثة المراهق بعد ٢٠ دقيقة من وقوع الحادث.

وفي وقت سابق الأربعاء، نجا ستة تلاميذ ألمان من انهيار جليدي في غرب النمسا، بعد أن غطى الجليد بعضهم. وأعلنت الشرطة النمساوية أن التلاميذ جميعهم نجوا من الحادث دون إصابات. وكان الانهيار قد وقع في منطقة تزحلق تقع أسفل المحطة الجبلية، وكان التلاميذ يتزلجون عندما داهمت قطع الجليد التلاميذ الستة عند تقاطع أحد طرق التزلج.

## سائق قطار «مخمور» بألمانيا ينسى أن يتوقف في إحدى المدن أثناء نقله مجموعة من أفراد الشرطة

برلين - د.ب.أ :قام سائق قطار ألماني بمزاولة مهنته وهو «مخمور»، ونسي أن يتوقف في إحدى المدن أثناء نقله مجموعة من أفراد الشرطة الاتحادية على متن القطار.

وقالت شركة السكك الحديدية الوطنية «دويتشه بان»: «يتم حاليا التحقق بدقة من التفاصيل الدقيقة للواقعة».وكانت الواقعة حدثت مساء الثلاثاء، في قطار فائق السرعة كان متجها من هامبورج إلى لايبزج. وعندما مر القطار على مدينة فيتنبرج بدون أن يتوقف، قام محصل التذاكر بالتواصل مع مجموعة من الركاب، الذين اتضح عن طريق الصدفة أنهم أفراد شرطة. وتوقف القطار في بيترفيلد وتم إعفاء السائق من العمل.

واضطر الركاب الذين كان من المفترض أن يغادروا القطار في فيتنبرج، إلى السفر للمدينة مرة أخرى، باستخدام وسائل نقل عامة. وقال متحدث باسم الشرطة إن اختبار تنفس أظهر أن مستوى الكحول في دم السائق كان يبلغ ٢٫٤٩.

ويشار إلى أن «دويتشه بان» لديها سياسة صارمة فيما يتعلق بشرب الكحوليات أثناء العمل. ولم تعلق الشركة على تفاصيل القضية، ولكنها أصدرت بيانا، اعتذرت فيه للركاب.

## حفلات موسيقية على الرحلات الداخلية للخطوط الجوية الإندونيسية

جاكرتا - د.ب.أ : بدأت شركة الطيران الوطنية الإندونيسية تقديم حفلات موسيقية أثناء رحلاتها الداخلية، في محاولة لجذب مزيد من المسافرين من جيل الألفية. وأفادت الخطوط الإندونيسية «جارودا» بأن الحفل الأول على متن طائراتها أحياه المغني الإندونيسي «أبدول» وكان خلال رحلة من جاكرتا إلى دنباسار الأربعاء. وقال الرئيس التنفيذي للشركة، أسكارا دانادیبوترا: «نأمل في أن نتمكن من خلال إقامة حفلات موسيقية حية من تقديم تجربة جديدة ومثيرة لركابنا».

## نقل زواحف الإيجوانا لجزيرة سانتياجو حفاظا على البيئة

جزيرة سانتياجو/سانتا كروز - رويترز : يشارك خبراء في مجال حماية البيئة في مشروع من أربع مراحل يهدف إلى إصلاح النظام البيئي في جزيرة سانتياجو وهي واحدة من مجموعة جزر جالاباجوس عن طريق نقل المئات من زواحف الإيجوانا البرية إلى الجزيرة. ونقل خبراء في مجال حماية البيئة ١٤٣٦من زواحف الإيجوانا البرية من جزيرة سيمور الشمالية إلى جزيرة سانتياجو وهي واحدة من مجموعة جزر جالاباجوس للمساعدة على استعادة النظام البيئي بالجزيرة. واشتركت كل من جامعة ماسي في نيوزيلندا ومنظمة الحفاظ على الجزيرة في عملية النقل. كما شاركت مجموعة مكونة من ٢٥ من حراس حدائق الحيوان في المشروع الذي يُنفذ على أربع مراحل. وبدأت أول مرحلتين في نهاية ٢٠١٨ بالسيطرة على زواحف الإيجوانا التي نقلت بعد ذلك إلى جزيرة سانتا كروز لتبدأ عملية وضعها في الأسر والحجر الصحي. والمرحلة الثالثة كانت إطلاق هذه الزواحف في منطقتي بورتو نويفو وبوكانيرو الساحليتين، حيث يتشابه النظام البيئي فيهما مع ذلك الموجود في الموطن الطبيعي لهذه الزواحف إلى جانب وجود مراع وفيرة لتغذيتها.

## معهد ألماني: ليس مستبعدا وجود علاقة بين كتل الثلوج الحالية بجبال الألب وتغير المناخ

بوتسدام (ألمانيا).د.ب.أ : أعلن المعهد الألماني لأبحاث تغير المناخ في بوتسدام أنه ليس مستبعدا أن تكون هناك علاقة بين كتل الثلوج الحالية في منطقة جبال الألب وبين تغير المناخ. وقال باحث المناخ الألماني بيتر هوفمان لوكالة الأنباء الألمانية (د.ب.أ) بمدينة بوتسدام: «الجو أصبح أكثر دفئا، لذا هناك قدر أكبر من الرطوبة». وأشار إلى أن هناك حاليا تدفق هائل للرياح الشمالية التي تمتلك قدرة على نقل كميات كبيرة من الرطوبة، وأضاف قائلا: «يسير هذا التدفق للرياح تحديدا في مواجهة المرتفعات المتوسطة وفي مواجهة جبال الألب»، موضحا أن ذلك يؤدي إلى تساقط الثلوج بشكل كثيف.

## ٢٠١٨ كان ثالث أعلى الأعوام حرارة في أستراليا منذ ١٩١٠

كانبرا - د.ب.أ : أعلن مكتب الأرصاد في أستراليا أمس الخميس أن عام ٢٠١٨ كان ثالث أعلى الأعوام حرارة في أستراليا، حيث ارتفعت درجات الحرارة بواقع ١٫١٤ درجة مئوية عن المتوسط، لتسجل درجة حرارة أعلى بصورة طفيفة مقارنة بعام ٢٠١٧. وقال مكتب الأرصاد في تقريره السنوي كل ولاية ومنطقة سجلت درجات حرارة أعلى من المعدل نهارا وليلا في عام ٢٠١٨. وقال المكتب، الذي بدأ في تسجيل درجات الحرارة منذ عام ١٩١٠، إن عامي ٢٠٠٥ و ٢٠١٣ فقط كانا الأعلى حرارة. وكان عام ٢٠١٣ هو الأعلى حرارة، حيث ارتفعت درجات الحرارة بواقع ١٫٣٣ درجة مئوية مقارنة بمستويات ١٩٦١ إلى ١٩٩٠. وحل عام ٢٠٠٥ في المرتبة الثانية، حيث ارتفعت درجات الحرارة بواقع ١٫١٥درجة مئوية. وأشار المكتب إلى أن تسعة من بين عشرة أعوام شهدت درجات حرارة مرتفعة في أستراليا جاءت بعد ٢٠٠٥. وأوضح المكتب أن عام ٢٠١٨ كان الأعلى حرارة منذ أكثر من قرن بالنسبة لولاية نيو ساوث ويلز، أكثر الولايات اكتظاظا بالسكان في أستراليا. وتراجعت كمية الأمطار السنوية التي شهدتها أستراليا بنسبة ١١٪ عن المتوسط، كما أنها سجلت أدنى كمية منذ عام ٢٠٠٥، حيث سجل شهر سبتمبر الماضي ثاني أقل كمية أمطار يسجلها أي شهر منذ أبريل ١٩٠٢.وتسجل أستراليا التي تمر الآن بفصل الصيف درجات حرارة مرتفعة بصورة استثنائية في معظم أنحاء أستراليا، بالإضافة إلى موجات حرارة طويلة خلال الأسابيع الماضية. وعلى المستوى العالمي، يعد عام ٢٠١٨ العام الرابع الأعلى حرارة، حيث سجلت آخر أربعة أعوام أعلى درجات حرارة منذ بدء التسجيل في القرن التاسع عشر.

## فتاة وامرأة تتعرضان لهجوم من سمكة قرش بالقرب من الحيد المرجاني العظيم

كانبرا - د.ب.أ :أعلن مسؤولون أمس الخميس أن فتاة وامرأة كبيرة السن تعرضتا لهجوم من سمكة قرش في جزر وايت صنداي بالقرب من الحيد المرجاني العظيم قبالة ساحل أستراليا، وهي المنطقة التي شهدت ارتفاعا في هجمات القروش خلال الأشهر الأخيرة.

وكانت الفتاة والمرأة في المياه الضحلة عند شاطئ كاتسي بجزيرة هاملتون عندما تعرضتا للهجوم صباح أمس، وذلك بحسب ما قاله قطاع الإسعاف في ولاية كوينزلاند. وأضاف القطاع في تغريدة «يجرى علاج امرأتين في مركز هاملتون الطبي.

إحداهما أصيبت في قدمها والأخرى في ساقها».وجرى نقل الفتاة بعد ذلك لمستشفى أكبر لتلقى مزيد من العلاج لإصابات في قدمها. وصنفت حالة المرأتين على أنها مستقرة. وقالت سلطات جزيرة هاملتون إنها تعتقد أن طول سمكة القرش كان أكثر من متر، مضيفة أنه تم إغلاق الشاطئ. ويذكر أن منطقة جزر وايت صنداي هي إحدى أكثر المقاصد السياحية شهرة في أستراليا، حيث يزورها أكثر من ٧٥٠ ألف زائر أسترالي وأجنبي سنويا.

## معرض لاس فيجاس للتكنولوجيا

تم عرض الروبوت كيكي في اليوم الثاني من معرض لاس فيجاس للتكنولوجيا بالولايات المتحدة الأميركية بمركز المؤتمرات في لاس فيجاس، نيفادا.حيث يتعرّف كيكي، المصمم كحيوان أليف للأطفال، على السلوك البشري بمرور الوقت ويمكنه تحديد، وتذكر البشر وتتبعهم عن طريق تحريك رأسه.

كما تم عرض أول هاتف ذكي في العالم قابل للثني، حيث تسعى شركات صناعة الهواتف الذكية لتطوير أجهزة قابلة للطي، في محاولة لإقناع المستخدمين بالتحديث والتصدى لأزمة التشبع في الأسواق، وحديثا كشفت شركة تدعى Royole عن أول هاتف ذكي تجاري قابل للطي في العالم، أطلق عليه اسم Royole FlexPai. «الصور من أ ف ب و د ب أ»


طبعت بمطابع الوطن العمانية

Printed at AL WATAN AL OMANEYA Printing Press