الوطن_حبرها_الحقيقة

صوت عُمان في الوطن العربي

الوطن

AL WATAN

VOICE OF OMAN IN THE ARAB WORLD

يومية . سياسية . جامعة

تأسست عام ١٩٧١ م

٣٢ صفحة | alwatanoman | صاحب الامتياز المدير العام رئيس التحرير: **محمد بن سليمان الطائي** | email: alwatan@omantel.net.com | ٢٠٠ بيسة

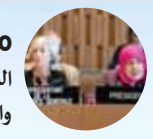

محليات
السلطنة تترأس اجتماع لجنة البرامج والعلاقات الخارجية باليونسكو

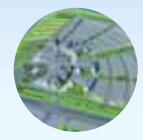

الاقتصادي
وزير الإسكان يرعى الاحتفال بوضع حجر الأساس لمشروع الأحياء السكنية المتكاملة الاثنين القادم

ثقافة وفن
تنافس تصاعدي في ختام أعمال الملتقى الأدبي والفني ٢٤ بعبري

الرياضي
اليوم .. انطلاق منافسات بطولة كأس أبطال النخبة الآسيوية في الهوكي

الخميس ٩ من صفر ١٤٤٠ هـ . الموافق ١٨ من أكتوبر ٢٠١٨م . العدد: (١٢٨٤٢) . السنة الـ ٤٨ | www.alwatan.com | THURSDAY 18 October 2018 - NO: (12842) - VOL48

جلالة السلطان يصدر ٥ مراسيم سامية

■ تعديلات على قانون «منع الاحتكار» ■ إصدار نظام «ترويج الاستثمار» ■ إنشاء مركز عمان للتحكيم التجاري

■ تعيين سالم الإسماعيلي مستشارا في وزارة الخارجية ■ تعيين يحيى الجابري رئيسا لمجلس إدارة الهيئة العامة لترويج الاستثمار

مسقط . العمانية: أصدر حضرة صاحب الجلالة السلطان قابوس بن سعيد المعظم . حفظه الله ورعاه . أمس خمسة مراسيم سلطانية سامية فيما يلي نصوصها ...

مرسوم سلطاني رقم (٢٢ / ٢٠١٨) بإجراء بعض التعديلات على قانون حماية المنافسة ومنع الاحتكار

نحن قابوس بن سعيد سلطان عمان بعد الاطلاع على النظام الأساسي للدولة الصادر بالمرسوم السلطاني رقم ١٠١/ ٩٦، وعلى قانون حماية المنافسة ومنع الاحتكار الصادر بالمرسوم السلطاني رقم ٦٧ /٢٠١٤، وعلى المرسوم السلطاني رقم ٢ / ٢٠١٨ بإنشاء مركز حماية المنافسة ومنع الاحتكار وإصدار نظامه، وبناء على ما تقتضيه المصلحة العامة. رسمنا بما هو آت

. المادة الأولى: يُستبدل بكلمة/ الهيئة/ أينما وردت في قانون حماية المنافسة ومنع الاحتكار المشار إليه، كلمة /المركز/، كما يُستبدل بتعريف الهيئة "الوارد في المادة (١) من هذا القانون التعريف الآتي: المركز: مركز حماية المنافسة ومنع الاحتكار.

■ البقية ..... ص ١٢

جلالته يهنئ رئيس أذربيجان

مسقط . العمانية: بعث حضرة صاحب الجلالة السلطان قابوس بن سعيد المعظم – حفظه الله ورعاه . برقية تهنئة إلى فخامة الرئيس الدكتور إلهام حيدر علييف رئيس جمهورية أذربيجان بمناسبة ذكرى استقلال بلاده.

■ البقية ..... ص ١٢

مجلس الوزراء يحتفي بدور المرأة في مسيرة البناء

مسقط . العمانية: أصدر مجلس الوزراء أمس بيانًا حول احتفال السلطنة بيوم المرأة العمانية الذي يوافق السابع عشر من أكتوبر كل عام، فيما يلي نصه: "يأتي احتفال السلطنة بيوم المرأة العمانية في السابع عشر من أكتوبر كل عام تتويجًا لدورها في مسيرة البناء الشامل التي تشهدها السلطنة.

■ البقية ..... ص ١٢

استعراض فرص الاستثمار بالدقم في واشنطن

استعرضت هيئة المنطقة الاقتصادية الخاصة بالدقم الفرص الاستثمارية المتوفرة بالمنطقة أمام مجتمع الأعمال في واشنطن من خلال لقاءات مع عدد من الشركات الأميركية ومسؤولين أميركيين بارزين.

■ تفاصيل ..... « الاقتصادي »

شهيد بغزة و«الجنائية» تراقب «العنف»

القدس المحتلة . لاهاي . وكالات:

استشهد شاب فلسطيني وأصيب عدد آخر في سلسلة غارات إسرائيلية استهدفت قطاع غزة صباح أمس.

■ البقية ..... ص ١٢
■ تفاصيل ص١٤

فعاليات «السيف السريع ٣» تنطلق بعد الانتهاء من «الشموخ٢»

انطلقت أمس فعاليات التمرين العسكري العماني البريطاني المشترك (السيف السريع/٣)، بعد أن أنهت الجهات العسكرية والأمنية والمدنية المرحلة الوطنية من التمرين الوطني (الشموخ/٢) وتم تتويجه بتنفيذ (الضربة المضادة) ضد قوات الأوهام المفترضة، نفذتها القوات المشتركة (البرية والجوية والبحرية).

■ البقية ..... ص ١٢
■ تفاصيل ص٨

■ رئيس أركان قوات السلطان المسلحة يقدم شرحا عن سير فعاليات تمرين «السيف السريع/٣»

منصة رقمية لاستعادة دور عريق

انطلاقًا من الدور الذي أدته على مدار التاريخ كمحطة رئيسية في طريق الحرير، تمضي السلطنة نحو استعادة هذا الدور العريق عبر تسخير إمكانات تكنولوجيا المعلومات والاتصالات لزيادة الوعي بالتراث الثقافي المشترك لطريق الحرير، وذلك في تفعيل للشراكة مع منظمة الأمم المتحدة للتربية والعلم والثقافة (اليونسكو)، حيث تستضيف السلطنة خلال الشهر الجاري الاجتماع الرابع للشبكة الدولية لليونسكو . منصة طريق الحرير الرقمية على الإنترنت كأول دولة خليجية وعربية تستضيف اجتماعات الشبكة الدولية لليونسكو.

فهذه الاستضافة تستند إلى إرث تاريخي احتلت فيه السلطنة مكانة فريدة على طريق الحرير، واستقطبت التجار من الشرق والغرب على مدار قرون طويلة.

المحرر

■ البقية ..... ص ١٢

تأثر أجواء السلطنة بأخدود منخفض جوي

مسقط . العمانية: توضح آخر التحاليل للمركز الوطني للإنذار المبكر من المخاطر المتعددة تأثر أجواء السلطنة بأخدود لمنخفض جوي ابتداء من أمس حتى يوم السبت المقبل. ومن المحتمل هطول أمطار متفاوتة الغزارة تكون رعدية أحيانًا مصحوبة برياح نشطة وتساقط لحبات البرد تشمل محافظات مسندم والبريمي والظاهرة وشمال الباطنة وجنوب الباطنة ومسقط وشمال الشرقية وجنوب الشرقية. وتدعو الهيئة العامة للطيران المدني المواطنين والمقيمين بأخذ الحيطة والحذر عند هطول الأمطار وجريان الأودية والتأكد من حالة البحر قبل ارتياده ومتابعة النشرات الجوية الصادرة عنها.

■ تفاصيل ص١٦

السلطنة تتقدم ١٤ مركزا في مؤشر التنافسية

مسقط . العمانية: تقدمت السلطنة أربعة عشر مركزًا في تقرير التنافسية للعام الجاري ٢٠١٨م وهو الأعلى عالميًا في قيمة المؤشر التي بلغت ٣٫٤ نقطة خلال العام لتصل بذلك إلى المرتبة الـ٤٧ عالميًا. وأوضح التحليل الذي أعده المكتب الوطني للتنافسية للمحاور والمؤشرات الفرعية لهذا التقرير أن السلطنة تصدرت عددًا من المؤشرات فجاءت الأولى عربيًا في مؤشر (وقوع الإرهاب) وضمن الدول العشر الأولى عالميًا في هذا المؤشر الذي يعكس خلوها من الهجمات الإرهابية وهذا يُعزى إلى الاستقرار السياسي والأمني في ظل الاضطرابات التي يشهدها العالم مما كان له أثر على نتيجة السلطنة في مؤشر (تكلفة الجريمة المنظمة على الأعمال التجارية) لتأتي في المرتبة الأولى عربيًا والرابعة على مستوى العالم.

■ البقية ..... ص ١٢

مقابلات التشغيل تتواصل بمختلف المحافظات

تواصل وزارة القوى العاملة دعوة الباحثين عن عمل لحضور مقابلات التشغيل للتنافس على فرص العمل المعروضة في القطاع الخاص.

■ تفاصيل .... « الاقتصادي »

آراء اليوم

- نهر الكونجو .. هل يفجر جدلًا مائيًا آخر بإفريقيا
- غابت بوصلتنا فتم التراشق بقضيتنا
- شيء عن المعارضة السورية في الخارج
- لعبة احتلالية تركية أميركية
- لا حل في ليبيا

ابن علوي يستقبل المبعوث الخاص للرئيس الروسي لشؤون سوريا

■ يوسف بن علوي لدى استقباله الوفد الروسي . "تصوير . العمانية"

مسقط . العمانية: استقبل معالي يوسف بن علوي بن عبدالله الوزير المسؤول عن الشؤون الخارجية أمس سعادة اليكساندر لافرينتييف المبعوث الخاص للرئيس الروسي لشؤون سوريا والوفد المرافق له الذي يقوم حاليًا بزيارة رسمية للسلطنة تم خلال المقابلة بحث علاقات التعاون القائمة بين البلدين في مختلف المجالات وسبل تعزيزها بما يخدم المصالح المشتركة بين البلدين الصديقين.

كما تم استعراض وجهات النظر حول عدد من القضايا الإقليمية والدولية ذات الاهتمام المشترك والتطورات الأخيرة في المنطقة خاصة الوضع في سوريا ومنطقة الشرق الأوسط.

حضر المقابلة سعادة السفير الدكتور محمد بن عوض الحسان المكلف بتسيير أعمال وكيل الوزارة للشؤون الدبلوماسية وعدد من المسؤولين بالوزارة، فيما حضرها من الجانب الروسي سعادة سيرجي فيرشينين وكيل وزارة الخارجية الروسية المسؤول عن شؤون سوريا والمبعوث الخاص لوزير الخارجية الروسي لشؤون التسوية الشرق أوسطية وسعادة دميتري دوغادكين سفير روسيا الاتحادية المعتمد لدى السلطنة.

■ وزير البيئة والشؤون المناخية لدى استقباله السفير الاماراتي

وزير البيئة يتسلم دعوتين لحضور «أسبوع الاستدامة» و«مؤتمر المحافظة على الحبارى» في ابوظبي

استقبل معالي محمد بن سالم التوبي وزير البيئة والشؤون المناخية بمكتبه صباح امس سعادة محمد بن سلطان السويدي سفير دولة الامارات العربية المتحدة المعتمد للسلطنة.

حيث سلم سعادته دعوة الى معاليه من معالي الدكتور ثاني بن أحمد الزيودي وزير التغير المناخي والبيئة بدولة الامارات العربية المتحدة لحضور حفل إفتتاح أسبوع أبوظبي للاستدامة وتكريم الفائزين بجائزة زايد للاستدامة الدورة ٢٠١٩ والذي تقام فعالياته في ١٤ من يناير ٢٠١٩م. كما سلّم السفير دعوة الى معالي الوزير من معالي ماجد بن علي المنصوري العضو المنتدب في الصندوق الدولي للحفاظ على الحبارى لحضور مؤتمر المحافظة على الحبارى من خلال العمل الحكومي وذلك خلال الفترة من ٤ الى ٥ نوفمبر القادم في أبوظبي.

■ المندوبة الدائمة للسلطنة في اليونسكو أثناء ترؤسها الاجتماع

السلطنة تترأس اجتماع لجنة البرامج والعلاقات الخارجية باليونسكو

ترأست السلطنة ممثلة بسعادة السفيرة الدكتورة سميرة بنت محمد الموسى المندوبة الدائمة للسلطنة لدى منظمة الأمم المتحدة للتربية والعلم والثقافة اليونسكو اجتماع لجنة البرامج والعلاقات الخارجية ، إحدى اللجان المنبثقة عن المجلس التنفيذي للمنظمة، وذلك خلال مشاركة السلطنة في أعمال الدورة الـ (٢٠٥) للمجلس بصفتها عضواً في المجلس والتي عقدت خلال الفترة من ٣ الى ١٧ أكتوبر ٢٠١٨م في مقر المنظمة بالعاصمة الفرنسية باريس بحضور ممثلي الدول الأعضاء باليونسكو.

تم خلال الاجتماع مناقشة عدد من البنود المدرجة على جدول أعمال الاجتماع والتي تتعلق بمتابعة تنفيذ البرنامج والقرارات التي اعتمدها المجلس التنفيذي والمؤتمر العام في دوراتهما السابقة، ومنها المسائل المتعلقة بالبرنامج والإدارة ، كما تناولت اللجنة دراسة البنود المتعلقة بالمنتدى العالمي الثامن للمياه ، وكذلك بند يتعلق بالهدف الرابع من أهداف التنمية المستدامة الخاص بالتعليم حتى عام ٢٠٣٠ كما تم خلال الاجتماع مناقشة تنفيذ قرار المؤتمر العام وقرار المجلس التنفيذي للمنظمة الخاص بالمؤسسات التعليمية والثقافية في الأراضي العربية المحتلة.

تعليمية الشورى تناقش التعليم العالي في معادلة الخبرات بالشهادات

■ لجنة التربية والتعليم بالشورى خلال استضافتها وكيل التعليم العالي أمس

استضافت لجنة التربية والتعليم والبحث العلمي بمجلس الشورى أمس سعادة الدكتور عبدالله بن محمد الصارمي وكيل وزارة التعليم العالي وعددا من المختصين بوزارة الخدمة المدنية وذلك لمناقشتهم حول الرغبة المبداة والمقدمة من أحد أعضاء المجلس حول معادلة الخبرات بالشهادات.

وخلال اللقاء الذي ترأسه سعادة الدكتور سالم بن ناصر الكحالي نائب رئيس اللجنة ، ناقش أعضاء اللجنة مدى تطبيق نظام معادلة الشهادات بالخبرات في السلطنة، والأبعاد الاقتصادية لتطبيق هذا النظام متسائلين أيضًا عن نوعية التخصصات التي يتناسب معها تطبيق نظام معادلة الشهادات بالخبرات بما يتوافق مع سوق العمل .

وفي هذا الصدد أوضح سعادة الدكتور نائب رئيس لجنة التعليم والبحث العلمي بأن الرغبة المبداة حول معادلة الخبرات بالشهادات تؤكد على أهمية الاستفادة من الخبرات المهنية والمهارات المتراكمة للمواطنين للحصول على المؤهلات العلمية ، مضيفًا بأنها ستدعم حركة التعليم بالسلطنة.

من جانب آخر استمع أعضاء اللجنة إلى مرئيات الضيوف ومقترحاتهم في هذا الشأن من أجل الاستفادة من الخبرات المهنية ، إلى جانب مناقشة الحلول المناسبة لإثراء البحث العلمي وتطويره.

حلقة حول واقع الخدمات الحكومية المقدمة للمواطن والمقيم بشمال الباطنة

■ الحضور أثناء فعاليات حلقة العمل

صحار – «الوطن» :

أقيمت صباح أمس حلقة عمل تدريبية لاعضاء المجلس البلدي بمحافظة شمال الباطنة نظمها مكتب المحافظ حول تنمية مهارات عضو المجلس البلدي بما يتناسب مع تقدم وحداثة طرق تقديم الخدمة وذلك بقاعة المحاضرات في جامع السلطان قابوس بصحار تحت رعاية سعادة الشيخ مهنا بن سيف اللمكي محافظ شمال الباطنة.

وقد اشتملت الحلقة التي قدمها المهندس علي بن محمد الحامدي على عدد من المناقشات العلمية الفنية حول واقع الخدمات الحكومية المقدمة للمواطن والمقيم ، وأهم التحديات التي تواجه العمليات المتعلقة بتقديم الخدمات كأحد الأبعاد الهامة في تحقيق قدر متوازن من متطلبات تفعيل المساءلة الاجتماعية وعمليات فتح الحوار بين الشركاء المعنيين بتقديم الخدمات.

كما تضمنت محاور أخرى منها الدور الجديد للمؤسسات الحكومية في ظل عالم متغير (التوجه نحو النتائج) من خلال الهدف الرئيسي منها وهو تطوير وتقديم أجود الخدمات للمواطن والمقيم بأقل تكلفة ممكنة ومفهوم الخدمة العامة ، وإدارة جودة الخدمات العامة كمدخل للتطوير وعرض تجربة دولية في التميز الحكومي في خدمة المتعاملين.

منها قوانين غسل الأموال والمرور والمخدرات

ندوة في بدبد تستعرض قانون الجزاء العماني والقوانين المرتبطة به

بدبد.من يعقوب الرواحي:

أقيمت أمس الأول الندوة الموسعة حول قانون الجزاء العماني والقوانين المرتبطة وذلك بقاعة قصر البهجة بولاية بدبد.

رعى الفعالية سعادة حسين بن علي الهلالي المدعي العام بحضور سعادة الدكتور درويش بن سعيد المحاربي وكيل وزارة الصحة للشؤون الإدارية والمالية وسعادة الشيخ الدكتور حمود بن علي المرشودي والي بدبد وسعادة الشيخ ماجد بن خليفة الحارثي والي سمائل وعدد من أصحاب السعادة أعضاء مجلس الشورى وأعضاء المجلس البلدي ومديري العموم والمؤسسات الحكومية وشيوخ ووجهاء ولاية بدبد والولايات المجاورة.

تضمنت فعاليات الندوة تقديم ست أوراق عمل الأولى كانت بعنوان:(قانون الجزاء العماني) قدمها الدكتور راشد بن عبيد الكعبي رئيس إدعاء عام تناول فيها التعريف بقانون الجزاء العماني وشرح مواد القانون المتمثلة في عقوبات جرائم الإخلال بالوظيفة العامة والإخلال بسير العدالة واحترام الواجب للقضاء والآداب العامة .. وغيرها من قوانين الجزاء العماني.

بعد ذلك ألقى رئيس إدعاء عام ناصر بن خميس الصواعي ورقة عمل بعنوان:(قانون حماية المال العام وتجنب تضارب المصالح) تناول فيها التعريف بالتأصيل التاريخي والتعريف بالمال العام والجريمة الرديف وصور الجريمة، موضحاً التعريف بجريمة غسل الأموال والمال العام والتأصيل التاريخي الذي ينبثق منه فلسفة التجريم وقانون الجزاء العماني وقانون حماية المال العام وتجنب تضارب المصالح والقانون المالي، أما الورقة الثالثة فكانت بعنوان:(قانون المخدرات) ألقاها سعود بن محمد العزري رئيس إدعاء عام مدير إدعاء عام قضايا المخدرات تناول فيها التعريف بالمخدرات باعتبارها الطريق إلى الهلاك، موضحاً أسباب الإدمان على المخدرات وأضرارها وواقع المخدرات بالسلطنة وجهود السلطنة في مكافحة المخدرات ودور الأسرة في مكافحة المخدرات ، مشيراً إلى أن المخدرات نوعان طبيعية وصناعية وأن من أسباب تعاطي المخدرات النفسية والصحية التليف الكبدي والاكتئاب والضغوطات النفسية وضعف تكوين الشخصية وحب الاستطلاع ومن الأسباب الاجتماعية المشاكل والخلافات الأسرية ورفقاء السوء وعزوف الشباب عن بناء المجتمع وعدم استغلال أوقات الفراغ في الأنشطة الثقافية والاجتماعية والرياضية.

أما الورقة الرابعة فجاءت بعنوان:(قانون المرور) قدمها المقدم خميس بن حمدان السعيدي من شرطة عمان السلطانية تناول فيها التعريف باللائحة التنفيذية لقانون المرور الجديد بصور عامة، فيما كانت الورقة الخامسة بعنوان:(الإبتزاز الإلكتروني) ألقاها رئيس إدعاء عام سعود بن صالح المعولي تناول فيها التعريف بالابتزاز الإلكتروني وعملية استخدام التقنيات الحديثة موضحاً أسباب الوقوع في عملية الابتزاز والتي منها قلة الوعي وضعف الوازع الديني وضعف الرابط بالأسرة والثقة في أشخاص مجهولين وقد استشهد المحاضر بعدد من الحالات التي وقعت في فخ الابتزاز الإلكتروني في السلطنة ، وفي نهاية الورقة دعا الجميع للتعاون مع هيئة تقنية المعلومات في القضاء على هذه الآفة التي تهدد أبناء هذا الوطن. أما الورقة السادسة فجاءت بعنوان:(قانون الطفل) قدمتها رئيسة إدعاء عام ميساء بنت زهران الرقيشية تناولت فيها نشأة قانون الطفل وضرورة إصدار قانون الطفل وإلتزامات السلطنة مع اتفاقية الأمم المتحدة الخاصة بالطفل وتصاعد قضايا الطفل وأنواعها وكيفية إيجاد الحلول في القوانين الأخرى، موضحةً بأن حقوق الطفل تشمل حقوقا اجتماعية وثقافية واقتصادية. وفي نهاية الندوة تم الرد على أسئلة الحضور، بعدها قام سعادة المدعى العام بتكريم المشاركين في الندوة ، فيما قدم سعادة الشيخ والي بدبد هدية تذكارية لسعادة راعي الندوة.

■ المدعي العام والحضور في أعمال الندوة

■ الندوة شهدت تقديم ست اوراق عمل هامة تطرقت لقانون الجزاء العماني والقوانين المرتبطة

■..ولدى تكريمه مقدمي اوراق العمل في الندوة

السلطنة تستضيف مؤتمر صحة اليافعين في منطقة الشرق الأوسط وشمال أفريقيا الأحد القادم

وفد صحي من لبنان يطلع على منظومة الطوارئ الصحية في السلطنة

تستضيف السلطنة ممثلة بوزارة الصحة (دائرة الصحة المدرسية والجامعية) الأحد القادم المؤتمر الإقليمي السنوي الثاني لصحة اليافعين في منطقة الشرق الأوسط وشمال أفريقيا "معاً لرعاية شاملة لليافعين والشباب".

ويهدف المؤتمر . الذي يستمر لمدة أربعة أيام . إلى إيجاد وعي إقليمي بالبرامج المجتمعية وبرامج تعزيز الصحة الخاصة باليافعين والشباب والدعوة لمقدمي الرعاية الصحية لتلبية احتياجات اليافعين والشباب في منطقة الشرق الأوسط وشمال أفريقيا وتعزيز فهم المفاهيم الرئيسية في مجال صحة اليافعين والشباب على مختلف المستويات كذلك التعرف على التجارب متعددة القطاعات والابتكارات والممارسات في مجال صحة اليافعين والشباب وتعزيز دور اليافعين والشباب كعامل أساسي في حماية صحتهم.

يرعى حفل الافتتاح الرسمي صاحب السمو السيد كامل بن فهد آل سعيد مساعد الأمين العام لمكتب نائب رئيس الوزراء لشؤون مجلس الوزراء كما يشهد المؤتمر التي تبدأ جلساته الرسمية يوم الإثنين القادم مشاركة واسعة لحوالي ٣٠٠ مشارك من السلطنة ودول مجلس التعاون، ومنطقة الشرق الأوسط وشمال افريقيا ودول أخرى من العالم.

يتناول المؤتمر محاور متنوعة يقدمها خبراء متعددو التخصصات التي تؤثر على قدرة اليافعين على عيش حياة صحية وآمنة ومنتجة .

استقبل سعادة الدكتور محمد بن سيف الحوسني وكيل وزارة الصحة للشؤون الصحية بمكتبه بديوان عام الوزارة صباح أمس وفد وزارة الصحة بجمهورية لبنان الشقيقة الذي يزور السلطة لعدة أيام تم خلال المقابلة تبادل الأحاديث الودية وبحث عدد من المواضيع ذات الاهتمام المشترك بين البلدين في المجال الصحي حضر اللقاء سعادة الدكتورة أكجيمال ماكتيموفا ممثلة منظمة الصحة العالمية بالسلطنة وعدد من المسؤولين بالوزارة.

من جانب آخر قام الوفد اللبناني بزيارة إلى مركز إدارة الحالات الطارئة بوزارة الصحة والتقى الدكتور راشد بن حمد البادي مدير المركز بحضور طاقم العمل بالمركز تناول اللقاء شرحاً لمنظومة الطوارئ الصحية، ودور مركز الحالات الطارئة أثناء حالات الطوارئ الصحية، وشرح البرنامج التدريبي وبناء القدرات الوطنية في المجال الصحي بالإضافة إلى عرض وحدة القيادة المتنقلة للمركز وشرح محتوياتها وطريقة عملها، كما تم تبادل وجهات النظر في المواضيع التي تتعلق بمنظومة الطوارئ الصحية في البلدين.

■ الوفد اللبناني لدى زيارته مركز ادارة الحالات الطارئة

■ وكيل الشؤون الصحية لدى استقباله الوفد اللبناني

«تصوير-خميس السعيدي»

في اجتماع تنفيذي المنظمة العربية للتنمية الإدارية بالمغرب

التأكيد على دعم السلطنة للعمل العربي وتقديم تجاربها الإدارية الناجحة للمنظمة لتعميم الفائدة

قدمت السلطنة أمس عرضا مرئيا عن تطبيق نظام التوظيف الإلكتروني بالهواتف الذكية أمام اجتماعات المجلس التنفيذي للمنظمة العربية للتنمية الإدارية والذي تنظمه المغرب بحضور السلطنة ويترأس وفد السلطنة في الاجتماعات معالي الشيخ خالد بن عمر بن سعيد المرهون وزير الخدمة المدنية بحضور أصحاب المعالي وزراء ورؤساء أجهزة الخدمة المدنية والتنمية الإدارية بالدول الأعضاء ومدير عام المنظمة العربية للتنمية الإدارية.

وقد أتى عرض السلطنة في إطار الجهود التي تقوم بها وزارة الخدمة المدنية لتطوير إجراءات التوظيف المركزي ومواكبة للمتغيرات والتطوير الذي يشهده عالم تقنية المعلومات وما يوفره ذلك من إمكانيات للرقي بأساليب تقديم الخدمات للمستفيدين وحرص الوزارة الدائم للرقي بخدماتها المقدمة وإتاحتها بأفضل السبل والوسائل لتمكن الاستفادة منها وتطرق العرض إلى مميزات التطبيق حيث يحتوي على جميع التفاصيل الخاصة بخدمات التوظيف المركزي والتي تهم الباحثين عن عمل والمهتمين بنظام التوظيف المركزي

وقد أكد معالي وزير الخدمة المدنية أن السلطنة داعمة للعمل العربي المشترك لذلك نقوم بشكل مستمر بتزويد المنظمة العربية للتنمية الادارية بتجاربنا الادارية الناجحة لتعميم الفائدة للدول الشقيقة الاعضاء بالمنظمة وقد أشاد أصحاب المعالي والسعادة وزراء ورؤساء أجهزة الخدمة المدنية والتنمية الإدارية بالدول العربية الأعضاء بالمجلس التنفيذي بهذا التطبيق وأهميته في تسهيل وتبسيط الاجراءات للمستفيدين.

كما تم خلال الاجتماع استعراض ومناقشة المواضيع المدرجة على جدول أعماله، ومن ضمنها التقرير الخاص بمتابعة تنفيذ القرارات السابقة للمجلس التنفيذي ، حيث تطرق التقرير إلى إنجازات المنظمة المحققة في عام ٢٠١٧م، وتولت المنظمة إدارة عدد من الجوائز التقديرية لتشجيع التميز وتحسين الاداء.

كما بحث المجلس كذلك تقرير الخطة والموازنة التقديرية للمنظمة لعامي ٢٠١٩-٢٠٢٠ ، ومناقشة تصور حول إطلاق جائزة بإسم المنظمة في مجال التنمية الادارية لتشجيع الممارسات والتجارب الادارية الناجحة والمتميزة في الوطن العربي تسمى جائزة المنظمة العربية للأداء الحكومي المتميز كما تم خلال الاجتماع مناقشة مذكرة بطلب موافقة المجلس التنفيذي على تجديد التعيين لسعادة الدكتور ناصر بن علي الهتلان القحطاني مرشح المملكة العربية السعودية لمدير عام المنظمة العربية للتنمية الادارية لمدة أربع سنوات بداية من شهر سبتمبر ٢٠١٩م وقرر المجلس رفع توصية للجمعية العمومية في دورتها الاستثنائية القادمة للموافقة على التجديد للمدير العام .

▪ وزير الخدمة المدنية أثناء مشاركته في الاجتماعات

▪ وزير الصحة لدى لقائه وزير الصحة السوداني

بحث مجالات التعاون الصحي بين السلطنة والسودان

التقى معالي الدكتور أحمد بن محمد السعيدي وزير الصحة نظيره السوداني معالي محمد ابو زيد مصطفى وزير الصحة الاتحادي وذلك على هامش اجتماعات الدورة (الخامسة والستين) للجنة الإقليمية لمنظمة الصحة العالمية لشرق المتوسط التي تشارك فيها السلطنة ممثلة بوزارة الصحة بوفد رسمي يرأسه معالي وزير الصحة تم خلال اللقاء تبادل الأحاديث الودية وبحث سبل تعزيز مجالات التعاون الصحي بين البلدين الشقيقين.

▪ لجنة متابعة تنفيذ مشاريع بلدية ظفار استعرضت عدداً من المشاريع المزمع تنفيذها

بتكلفة تقدر بـ ٦٠ مليون ريال عماني

الموافقة على إصلاح الأضرار الناتجة عن إعصار «ميكونو» بعد حصرها

صلالة - «الوطن»:

تمت مؤخرا الموافقة الموافقة على إصلاح الأضرار الناتجة عن إعصار (ميكونو) والذي تعرضت له محافظة ظفار مؤخرا بتكلفة ٦٠ مليون ريال عماني على أن تقسم على ثلاث سنوات في موازنة بلدية ظفار .

يأتي ذلك فيما تم مؤخراً تشكيل لجنة لمتابعة تنفيذ مشاريع البلدية في محافظة ظفار ويترأسها أحمد بن عبدالله باحجاج وعضوية عدد من المديرين والمعنيين في البلدية وتهدف اللجنة لمتابعة مشاريع بلدية ظفار واقتراح الحلول المناسبة لتذليل المعوقات والصعوبات وسير العمل في المشاريع من الناحية الفنية والمالية والإدارية وفق عقد المقاولة المبرم بين بلدية ظفار والشركة والتأكد من الالتزام بمراحل تنفيذ المشروع ووضع رؤية شاملة لمكونات مشروع مبنى بلدية ظفار من حيث تجهيز المبنى ورفع تقارير دورية عن مهامها لرئيس البلدية.

وقد اعتمدت اللجنة مؤخراً إعادة تأهيل عدد من الطرق منها طريق دربات وطريق عين اثوم وطريق عين حمران وطريق عين صحلنوت وطرق صحلنوت وطريق وادي سمر وطريق الخدمة بأيتين وطريق عين جرزيز وطرق سهل اتين وأجزاء من شارع السلطان قابوس بصلالة وطريق مردم البلدية بصلالة وإعادة تأهيل الطرق المتضررة في ولايات سدح ورخيوت وثمريت وشليم وجزر الحلانيات ومقشن والمزيونة وطاقة ومرباط وضلكوت وأعمال إعادة تأهيل الحدائق والمتنزهات ومركز البلدية الترفيهي وأعمال إعادة تأهيل البلاط المتشابك وأعمال الإنارة بجانب عدد من اللوحات الإرشادية وقد تمت الموافقة على رصد مبالغ لأضرار الناتجة عن إعصار (ميكونو) بتكلفة ٦٠ مليون ريال عماني تم اعتمادها من المجلس الأعلى للتخطيط ووزارة المالية على أن تقسم على ثلاث سنوات في موازنة بلدية ظفار.

كما تم اعتماد الدراسات الاستشارية لإنشاء سدود في محافظة ظفار للبدء في إنشائها حيث تم اعتبار انشائها من الأولويات بعد آثار الانواء المناخية ، كما أن هناك دراسة مرورية لانسيابية الحركة المرورية في الطرق الرئيسية بولاية صلالة منها جسور وأنفاق بدلاً من دوارات برج النهضة واتين وعوقد وإشارات تقاطع الرباط النهضة ومن المؤمل الموافقة عليها لتنفيذها بالإضافة لمجموعة من الطرق والازدواجيات .. وغيرها من المشاريع البلدية.

لرفع كفاءة اللغة الإنجليزية لدى المعلمين

تدريب معلمي التربية للحصول على الأيلتس بالتعاون مع الجامعة الوطنية للعلوم والتكنولوجيا

وقعت وزارة التربية والتعليم أمس بديوان عام الوزارة مذكرة تعاون مع الجامعة الوطنية للعلوم والتكنولوجيا بهدف توفير التدريب المناسب لرفع كفاءة اللغة الإنجليزية لدى المعلمين في السلطنة ، وتمكين المعلمين والمعلمات الراغبين في الالتحاق بمهنة التدريس كمعلمين لمادة اللغة الإنجليزية والاستفادة من هذه الاتفاقية في الحصول على التدريب اللازم الذي يؤهلهم لاجتياز شهادة (IELTS) على نفقة الجامعة الوطنية. وقع من جانب الوزارة سعادة سعود بن سالم البلوشي وكيل الوزارة للتخطيط وتنمية الموارد البشرية ووقع من جانب الجامعة الدكتور أحمد بن حسن البلوشي عميد الجامعة الوطنية للعلوم والتكنلوجيا جدير بالذكر أن جهود الوزارة مستمرة في تحسين مسيرة العملية التعليمية من خلال توفير العديد من فرص التدريب المهني الذي يتميز بالجودة العالية لمدرسي اللغة الإنجليزية.

▪ أثناء توقيع الاتفاقية بين التربية والجامعة الوطنية

تبدأ أعماله السبت المقبل

مؤتمر مسقط للأمراض الجلدية يستعرض أحدث بحوث تشخيص وعلاج الالتهابات الجلدية عند الأطفال

تبدأ يوم السبت المقبل أعمال مؤتمر مسقط العالمي الثالث للأمراض الجلدية الذي تنظمه وزارة الصحة ممثلة بقسم الأمراض الجلدية والتناسلية بمستشفى النهضة بالتعاون مع الرابطة العمانية للأمراض الجلدية لمدة يومين وسيرعى حفل افتتاح المؤتمر سعادة الدكتور علي بن طالب الهنائي وكيل وزارة الصحة لشؤون التخطيط بحضور عدد من المسؤولين بالوزارة وعدد من رؤساء الجمعيات والروابط الطبية وذلك بقاعة فندق جراند ملينيوم بالخوير.

ويشهد المؤتمر مشاركة نحو ٢٠٠ من الأطباء من السلطنة ودول مجلس التعاون والأطباء المتدربين بالمجلس العماني للاختصاصات الطبية في الامراض الجلدية وطلبة الطب بجامعة السلطان قابوس وكلية عمان الطبية وعدد من الفئات الطبية المساعدة.

ويترأس جلسات المؤتمر نخبة من الخبراء الاستشاريين والكوادر الطبية في تخصص علم الامراض الجلدية والليزر والجراحة الجلدية والتجميل من المملكة المتحدة البريطانية وهولندا وماليزيا والمملكة العربية السعودية ودولة الامارات العربية المتحدة ومملكة البحرين وجمهورية الهند.

وسيسلط المؤتمر الضوء على أحدث البحوث العلمية في مجال تشخيص الالتهابات الجلدية لدى الأطفال وعلاجها، العلاج الضوئي للمصابين بأمراض الصدفية والبهاق، والمظاهر المتعددة لحساسية الجلد (الاكزيما) بين الأطفال ذوي البشرة الملونة، وآخر المستجدات المتعلقة بداء الثعلبة وطرق العلاج، وطرق التصدي لحالات العدوى الفيروسية التي تصيب الجلد، والأورام والتشوهات الوعائية.

تكريم المشاركين من مخرجات البرنامج التأهيلي للحرفيين بالداخلية

تغطية وتصوير . سالم السالمي:

احتفلت دائرة الصناعات الحرفية بمحافظة الداخلية أمس الاول بتكريم المشاركين من مخرجات البرنامج التأهيلي للحرفيين بولايات المحافظة وذلك في ختام ملتقى ريادة الأعمال الحرفية بقاعة فرح بولاية نزوى.

رعى الفعالية سعادة الشيخ الدكتور خليفة بن حمد السعدي محافظ الداخلية.

يهدف البرنامج إلى نشر الوعي الحرفي وأهمية التركيز والحفاظ على الموروث الحرفي وتمنيته اقتصادياً من خلال ايجاد فرص عمل حرة للحرفيين وتأهيلهم لإنتاج منتجات حرفية وتنمية إبداعاتهم، حيث بلغ عدد المتدربين المستفيدين من البرنامج ٥٧ متدرباً ومتدربة في أربعة برامج تأهيلية في مختلف ولايات المحافظة، حيث نفذ بولاية نزوى برنامج حرفة الفضيات لصناعة أحزمة الخناجر والساعات، وفي ولاية بهلاء نفذ برنامج حرفة الفخاريات باستخدام الدولاب الكهربائي لإنتاج المجامر وكيفية استخدام الطينة السائلة وصبها في القوالب الجبسية لإنتاج منتجات فخارية مختلفة، كذلك نفذ بولاية الحمراء برنامج حرفة النسيج لصناعة السيحة الرقمية والميداليات النسيجية، وآخر البرامج التدريبية والتأهيلية نفذ بولاية منح برنامج حرفة السعفيات.

كما قدمت خلال ختام الملتقى ثلاث أوراق عمل، الأولى تضمنت الفرصة الاستثمارية في الصناعات الحرفية قدمها محمد بن أحمد العامري، فيما قدم حدثاً من محمد بن سعيد الروشدي المكلف بتسيير أعمال قسم حماية الملكية الفكرية، وهلال بن عبدالله الرقادي رئيس قسم التفتيش عن حقوق الملكية الفكرية.

بعدها قام سعادة راعي الحفل بتكريم المشاركين ومخرجات البرامج التأهيلية بمحافظة الداخلية، وفي الختام قام سعادته بالتجول بين أركان المعرض المصاحب.

■ محافظ الداخلية لدى تكريمه أحد المشاركين في البرامج الحرفية

■ ..ولدى تكريمه احدى المشاركات

موصى باستخدامها من منظمة الصحة العالمية

«الصحة»: وسيلة المباعدة بين الولادات «الغرسة» آمنة ويتم استخدامها في ١٠٠ دولة حول العالم

صرح مصدر مسؤول بوزارة الصحة أن وسيلة المباعدة بين الولادات (الغرسة) آمنة صحيا ولا تتسبب في مرض السرطان ويتم استخدامها من قبل ١٠٠ دولة حول العالم جاء ذلك رداً على ما يتم تداوله في وسائل التواصل الاجتماعي عن الضرر الناتج من استخدام تلك الوسيلة وقد نفت دائرة صحة المرأة والطفل صحة الرسالة المتداولة والتأكيد على مدى أمان هذه الوسيلة وأنها كأي وسيلة تحتوي على هرمون البروجسترون مثل الابر والحبوب أحادية الهرمون، موضحة عدم استناد الرسالة على أية أدلة علمية وأن إدخال الوسيلة للسلطنة جاء بناء على دراسات وتوصيات من قبل منظمة الصحة العالمية .

للايجار
مكاتب تجارية متميزة وشقق عائلية
مساحات مختلفة تصلح لجميع الاغراض التجارية
مزودة بمكيفات سبليت يونيت - يوجد مصاعد
حراسة - خدمات الصيانة
المواقع : روي - السيب
نقال : 99332242
Email : khamisco@alkhamis.com.om

مناقشة توصية وقف الموافقة على طلبات كاسرات السرعة في الأحياء السكنية

كتب . عبدالعزيز الزدجالي:

استعرضت لجنة الشئون البلدية بولاية بوشر صباح أمس خلال اجتماعها الثالث لهذا العام المواضيع المدرجة على جدول الأعمال ومن بينها متابعة توصيات اللجنة للاجتماع السابق وتوصية المجلس البلدي بوقف الموافقة على طلبات كاسرات السرعة في الأحياء السكنية كما تمت مناقشة توصيات المجلس البلدي بشأن تنظيم استخدام مكبرات الصوت في المؤسسات التعليمية الخاصة والإزعاج الصادر من بعض المطاعم ترأس اللجنة الدكتور خالد بن عبدالله العبري نائب والي بوشر المكلف بأعمال والي الولاية بقاعة مكتب الوالي.

كما تطرق الاجتماع لظاهرة تأجير العزاب في حي ١٧/١ بالخوير وبعض الطلبات الخاصة بممارسة الأنشطة التجارية في الأحياء السكنية ، كما ناقشت اللجنة طلبات بعض صيادي الولاية بإنشاء مظلات للصيد وبعض المواضيع المتعلقة بالمخططات السكنية بالولاية.

■ لجنة الشئون البلدية بولاية بوشر أثناء الاجتماع

معرض يسلط الضوء على أهمية التشخيص المبكر للأمراض بضنك

ضنك . من ناعمة الفارسية:

نفذ مركز قميراء الصحي بولاية ضنك بالتعاون مع قرية قميراء الصحية معرضاً صحياً توعوياً رعى الفعالية سعادة الشيخ سعود بن محمد الهنائي والي ضنك رئيس اللجنة الصحية بالولاية وبحضور مديري الدوائر بالمديرية العامة للخدمات الصحية بمحافظة الظاهرة وأعضاء القرية الصحية وعدد من العاملين الصحيين وأهالي قرية قميراء. تميز المعرض باشتماله على عدة أركان تثقيفية وتوعوية، كما تم استخدام وسائل توضيحية جذابة وعروض مرئية وشروحات لجميع البرامج الشاملة التي يقدمها المركز الصحي مثل وسائل الوقاية والعلاج لأمراض الربو والضغط وركن التوعية لتجنب الإصابة بمرض السكري والحفاظ على توازنه بالجسم والتطعيمات المختلفة والتوحد وسوء التغذية وفحص سرطان الثدي وبرنامج (افحص واطمئن) والأمومة والطفولة والعدوى وتواجد بنك الدم. تأتي هذه الفعالية التي تستمر طيلة هذا الأسبوع ضمن مبادرات المركز والقرية الصحية لرفع مستوى الوعي حول أهمية التشخيص المبكر وطرق علاج مختلف الحالات المرضية لما لها من أهمية في توعية الأفراد لاتباع أسلوب حياة صحي للوقاية من بعض الأمراض والحد من خطورتها وعلاجها قبل انتشارها.

وظائف شاغرة - للعمانيين فقط
شركة رائدة وعنوانها مسقط بحاجة لتوظيف
- مشرفي مبيعات
- مندوبي مبيعات
- مروجين تجاريين (مصففي بضائع)
- أمناء مخازن
- سائق رافعة شوكية

على المتقدمين أن تتوفر لديهم الشرط التالية:
١- يفضل من له خبرة سابقة في هذا المجال لا تقل عن سنتين.
٢- أن يكون حاصلاً على شهادة دبلوم التعليم العام.
٣- أن يكون حائزاً على رخصة القيادة.
على الجادين ولديهم الرغبة الأكيدة في العمل إرسال السيرة الذاتية مع ذكر نوع الوظيفة على البريد الالكتروني:
recruitment@atcoman.co
أو فاكس رقم: 24596270

مجمع السلامة الطبي الحديث
modern Al Salama Polyclinic
we care HE cures
قسم العظام
الدكتور فيجاي د. شانك
طبيب العظام (MBBS)
(MBBS) D. ORTHO
رقم الطوارئ ٩٤٥٠٢١٠٠
Clinic Whatsapp ٩٤٩٠١٤٠٤
٢٤٤٥١٧٢٦
٢٤٤٥١٧٣٩
alsalamaoman@gmail.com
www.alsalamamuscat.com
المعبيلة (قرب إشارات المرور)
سلطنة عمان

سلطنة عمان
وزارة التراث والثقافة
إعلان مناقصات

تعلن وزارة التراث والثقافة عن طرح المناقصات التالية:

رقم المناقصة	موضوع المناقصة	قيمة مستندات المناقصة	آخر موعد لبيع مستندات المناقصة	آخر موعد لتقديم العطاءات
٢٠١٨/٢	أعمال النظافة الخاصة بمبنى ديوان عام الوزارة والمرافق التابعة لها لعام ٢٠١٩م	٢٥ ريالا عمانيا	٢٠١٨/١٠/٢٧م	٢٠١٨/١١/١٥م
٢٠١٨/٣	أعمال النظافة الخاصة بمباني دوائر التراث والثقافة في المحافظات لعام ٢٠١٩م	٢٥ ريالا عمانيا	٢٠١٨/١٠/٢٧م	٢٠١٨/١١/١٥م
٢٠١٨/٤	أعمال صيانة حديقة الوزارة والمرافق التابعة لها لعام ٢٠١٩م	٢٥ ريالا عمانيا	٢٠١٨/١٠/٢٧م	٢٠١٨/١١/١٥م
٢٠١٨/٥	أعمال توفير عمال مساعدين للوزارة لعام ٢٠١٩م	٢٥ ريالا عمانيا	٢٠١٨/١٠/٢٧م	٢٠١٨/١١/١٥م
٢٠١٨/٦	أعمال النظافة الخاصة بمبنى المديرية العامة للتراث والثقافة بمحافظة ظفار لعام ٢٠١٩م	٢٥ ريالا عمانيا	٢٠١٨/١٠/٢٧م	٢٠١٨/١١/١٥م
٢٠١٨/٧	أعمال صيانة حديقة المديرية العامة للتراث والثقافة بمحافظة ظفار لعام ٢٠١٩م	٢٥ ريالا عمانيا	٢٠١٨/١٠/٢٧م	٢٠١٨/١١/١٥م
٢٠١٨/٨	أعمال صيانة أجهزة التكييف بمبنى المديرية العامة للتراث والثقافة بمحافظة ظفار لعام ٢٠١٩م	٢٥ ريالا عمانيا	٢٠١٨/١٠/٢٧م	٢٠١٨/١١/١٥م

يمكن للشركات والمؤسسات المتخصصة في أعمال المناقصات المذكورة رقم (٢،٣،٤،٥) والمسجلة لدى مجلس المناقصات الحصول على مستندات الشروط والمواصفات من ديوان عام الوزارة، اما المناقصات رقم (٦،٧،٨) الحصول على مستندات الشروط والمواصفات من المديرية العامة للتراث والثقافة بمحافظة ظفار مقابل دفع المبلغ النقدي للنسخة الواحدة خلال ساعات الدوام الرسمي من الساعة الثامنة صباحا وحتى الثانية عشرة ظهرا اعتبارا من تاريخه وحتى ٢٠١٨/١٠/٢٧م .

تقدم العروض موقعة ومختومة على النموذج الأصلي المعد للعطاءات وعلى جدول الفئات المرافق له في مظاريف مختومة بالشمع الأحمر معنونة باسم صاحب السمو السيد/ رئيس لجنة المناقصات الداخلية الموقر، و مكتوبا عليها من الخارج رقم واسم المناقصة على أن لا يكتب على المظروف اسم صاحب العطاء أو ما يشير إليه ويرفق مع العطاء ضمان بنكي أو شيك مصرفي مصدق عليه من أحد البنوك العاملة في السلطنة بمبلغ وقدره (١٪) من قيمة العطاء معنونا باسم الوزارة وساري المفعول لمدة (٩٠) يوما من تاريخ تقديم العرض وكل عرض لا يستوفي الضمان المصرفي المطلوب لن ينظر فيه.

تودع المظاريف بصندوق المناقصات بديوان عام الوزارة اثناء الدوام الرسمي يوم الخميس الموافق ٢٠١٨/١١/١٥م، ولن يؤخذ بالعطاءات المقدمة بعد هذا التاريخ.

ملاحظة: - الوزارة غير مقيدة بقبول اقل العطاءات.

والله ولي التوفيق ...

www.mhc.gov.om /mhc_gov

وزارة البلديات الإقليمية وموارد المياه

إعلان إعادة طرح مزايدة استثمار مواقع استثمارية بمحافظة جنوب الشرقية

تعلن وزارة البلديات الإقليمية وموارد المياه - المديرية العامة للبلديات الإقليمية وموارد المياه لمحافظه جنوب الشرقية عن رغبتها في إعادة طرح مزايدة استثمار مواقع استثماريه على النحو الآتي :-

م	البيان	المساحة	الموقع	آخر موعد لشراء الكراسات	آخر موعد لوضع المظاريف
١	إقامه محلات وورش	١٦٠٠م٢	صناعية الوافي رقم ٧٥ التابعة لبلدية الكامل والوافي	٢٠١٨/١١/١م	٢٠١٨/١١/٨م
٢	إقامه محلات وورش	١٦٠٠م٢	صناعية الوافي رقم ٧٦ التابعة لبلدية الكامل والوافي	٢٠١٨/١١/١م	٢٠١٨/١١/٨م
٣	استثمار إقامة مطعم ومقهي	١٥٠م٢	منتزه قرون التابع لبلدية جعلان بني بو حسن	٢٠١٨/١١/١م	٢٠١٨/١١/٨م
٤	استثمار إقامة مقهى والعاب كهربائية وترفيهية	٢٠٠٠م٢	جزء من حديقة الفليج التابعة لبلدية جعلان بني بو علي	٢٠١٨/١١/١م	٢٠١٨/١١/٨م
٥	استثمار إقامة مقهى وألعاب كهربائية وترفيهية	٢٠٠٠م٢	جزء من حديقة سيح العلا التابع لبلدية جعلان بني بو علي	٢٠١٨/١١/١م	٢٠١٨/١١/٨م

يمكن للشركات والمؤسسات المتخصصة والافراد الحصول على الشروط والمواصفات من قاعة انجاز بالبلديات المعنية أثناء الدوام الرسمي مقابل مبلغ وقدره (٢٥ر.ع) - خمسة وعشرون ريالاً عُمانياً للنسخة الواحدة لا ترد ، ويرفق مع العطاء ضمان بنكي أو شيك معتمد من أحد البنوك العاملة بالسلطنة بما قيمته (١٪) من قيمة العطاء على أن يكون ساري المفعول لمده (٩٠) يوماً من آخر موعد لتقديم العطاءات ، مع إرفاق مستندات السجل التجاري وشهادة انتساب ونموذج التوقيع مع العرض وايصال شراء كراسة الشروط ولن ينظر إلى العطاء غير المستوفي لتلك الوثائق المطلوبة .

تسلم العطاءات بمظاريف مغلقة ومختومة بالشمع الأحمر مع كتابة اسم المزايدة على المظروف من الخارج ، على ان لا يُكتب على المظروف اسم صاحب العطاء أو ما يشير إليه .

توضع العطاءات في صندوق المناقصات بمبنى المديرية العامة للبلديات الإقليمية وموارد المياه لمحافظة جنوب الشرقية بولاية صور خلال ساعات الدوام الرسمي .

لخدمتكم ٢٤٦٠٠٧٠٠ الخط الساخن
جودة وتميز نحو خدمات بلدية ومائية وشراكة مجتمعية رائدة
www.mrmwr.gov.om

الالتزام بالأنظمة والقوانين يشكل حجر الزاوية

رئيس قسم اختبار وترخيص السائقين بالقرم : السلامة المرورية تؤثر تأثيرا مباشرا على المجتمع اجتماعيا واقتصاديا وصحيا

تعتبر السلامة المرورية أولوية كبرى في السلطنة بسبب تأثيرها المباشر على المجتمع اجتماعياً واقتصادياً وصحياً لذلك تبذل جهوداً كبيرة في سبيل التوعية كإجراءات وقائية وتدابير احترازية من المآسي التي تخلفها الحوادث المرورية بتثقيف شرائح المجتمع كافة ونشر الوعي المروري بينها بدءاً بالمدارس ومروراً بالجامعات وسائقي المركبات ومستخدمي الطريق عامة.

وتقول المقدم ميمونة بنت سالم بن سيف الحضرمية، رئيس قسم اختبار وترخيص السائقين بالقرم، إن الالتزام بالأنظمة وتنفيذ القوانين والإرشادات ذات الصلة بحركة السير وما يتبع ذلك من إجراءات وتدابير تنظم السير على الطريق من قبل سائقي المركبات ومستخدميها الآخرين يشكل حجر الزاوية في الثقافة المرورية التي ينبغي على الناس عامة أن يدركوا قيمتها وأهميتها وما يترتب عليها من أثر فعال في حفظ الأرواح وصون الممتلكات العامة والخاصة.

واضافت ان السلامة المرورية تعني تبني مجموعة من الخطط والبرامج واللوائح المرورية والإجراءات الوقائية، للحد من أو منع وقوع الحوادث المرورية والتقليل من احتمال وقوعها والحد من خطورة حوادث المرور عند وقوعها.

■ التأكد من سلامة اطارات المركبة تضمن الاستخدام الامن للطريق

وأوضحت المقدم ميمونة الحضرمية أن السلامة المرورية تتمثل في ثلاثة عناصر هي:

المركبة: من خلال إجراء الصيانة الدورية واللازمة لها، كتفقد وصيانة الأنوار الأمامية والخلفية وماسحات الزجاج، وتفقّد المكابح ومدى فعاليتها، وإجمالاً التحقق والاطمئنان لكفاءة المركبة للسير على الطريق بشكل آمن.

الطريق : تتعاون جميع الجهات ذات العلاقة والتي يقع على عاتقها شق الطرق وإنشاؤها وتصميمها وفق المواصفات الهندسية العالمية بحيث يكون الطريق آمناً وخالياً من المعوقات التي قد تعيق حركة المرور

وفي حال القيام بأعمال إنشائية توضع شواخص إرشادية للمحافظة على السلامة المرورية، وهذا لا يعفي مستخدمي الطريق من زيادة الانتباه أثناء استخدامهم للطريق الذي توجد به أشغال أو أعمال صيانة بطريقة تضمن لهم السلامة العامة.

■ ميمونة الحضرمية

العنصر البشري (السائق): هو الشخص الذي يتولى سياقة المركبة في الطريق وعليه الالتزام بتطبيق قواعد المرور أثناء قيادته بما يحقق سلامته وسلامة الآخرين من مستخدمي الطريق.

المشاة: هم الأفراد والجماعات الذين يستخدمون الشوارع والطرق سيراً على الأقدام، وعليهم استعمال المعابر والجسور والأماكن المخصصة لهم وعلى سائق المركبة إعطاؤهم الأولوية في الأماكن المخصصة لهم بما يحقق السلامة العامة.

وقد ركزت المقدم رئيس قسم اختبار وترخيص السائقين بالقرم في هذا السياق على عنصر المركبة وتحديداً صيانة الإطارات حيث يتوجب على سائق المركبة أن يكون حريصاً على تفقدها من حين لآخر والتركيز على الإطارات لتحقيق أقصى درجات الأمان في الطريق فالإطارات بطبيعتها تمثل نقطة الاتصال الوحيدة بين السيارة والطريق ولهذا السبب فإنه من المهم للغاية الحرص على أن تكون ذات جودة وكفاءة.

وختمت المقدم ميمونة حديثها قائلة: لذلك ينبغي على سائق المركبة فحص الإطارات وصيانتها من وقت لآخر وبشكل اعتيادي من قبل شخص متخصص وفي حالة الشك حول مدى صلاحية الإطارات يجب عدم المغامرة وإنما المبادرة في تغييرها خشية تأثيرها نتيجة احتكاكها في الطريق بفعل الحرارة العالية فالتدابير الوقائية المرتبطة بصيانة إطارات المركبة تضمن الاستخدام الآمن للطريق وتحقيق السلامة وبالتالي سلامة المجتمع.

■ المحاضرة بمدرسة الجنينة للتعليم الاساسي

معهد السلامة المرورية ينفذ محاضرتين توعويتين

نفذ معهد السلامة المرورية بالإدارة العامة للمرور محاضرتين توعويتين الأولى لطلبة كلية عمان للعلوم الصحية بالوطية تناولت عدداً من الجوانب التوعوية حول أهمية صيانة المركبة، وأهمية تجنب السرعة الزائدة ، وأسباب الحوادث المرورية وسبل التقليل منها وكيفية تجنب حوادث السير وغيرها من المحاور.

أما المحاضرة الثانية فكانت لسائقي الحافلات والطلبة بمدرسة الجنينة للتعليم الأساسي تناولت عدداً من المحاور حول أهمية صيانة الحافلات والتقيد بالعدد المسموح به لنقل الطلبة والالتزام بالسرعات المحددة وضرورة التأكد من مغادرة جميع الطلبة منها، والنزول والركوب من الأماكن المخصصة لهم.

شرطة عمان السلطانية تنفذ بيانا عمليا الاحد القادم

تنفذ شرطة عمان السلطانية صباح يوم الأحد القادم بياناً عملياً ضمن تمريني الشموخ٢ والسيف السريع٣ وذلك في ميدان الاستعراض بقيادة شرطة المهام الخاصة تحت رعاية اللواء الركن مطر بن سالم البلوشي قائد الجيش السلطاني العماني وبحضور كبار قادة شرطة عمان السلطانية وقوات السلطان المسلحة والأجهزة الأمنية.

إعلان تخفيض رأس المال

وفقا لأحكام المادة ١٥٠ من قانون الشركات التجارية، تعلن شركة روائع المباني للهندسة والتجارة والمقاولات (ش.م.م) المقيدة بالسجل التجاري رقم ١١٥٩٠٢٥ بأنها بصدد تخفيض رأسمالها من ٢٥٠,٠٠٠,٠٠٠ إلى ١٥٠,٠٠٠,٠٠٠ ريال عماني.

وكل من له اعتراض على ذلك عليه أن يتقدم بأسباب اعتراضه لأمانة السجل التجاري بوزارة التجارة والصناعة خلال ٣٠ يوما من تاريخه.

وزارة التجارة والصناعة
دائرة الملكية الفكرية
إعلان

تعلن دائرة الملكية الفكرية عن طلب تسجيل العلامة التجارية المقبولة وفقا لأحكام قانون حقوق الملكية الصناعية الصادر بالمرسوم السلطاني رقم ٢٠٠٨/٦٧.

طلب تسجيل العلامة التجارية رقم : ١١٩٩٠٩
في الفئة ٣٥ من أجل السلع/ الخدمات :
البيع بالتجزئة في المتاجر المتخصصة لخدمات السباحة الجاهزة.

ADHI POOLS

باسم : ضواحي مقنيات للتجارة
الجنسية : عمانية
العنوان : سلطنة عمان
تاريخ تقديم الطلب : ٢٠١٨/٦/١٠

القبض على شخصين بتهمة السرقة والإيذاء بالخوض

ألقى مركز شرطة الخوض القبض على شخص متهم بالإيذاء والسرقة ، وقال مصدر مسؤول بشرطة عمان السلطانية أن المجني عليه كان عائداً إلى منزله عندما باغته المتهم أمام منزله واعتدى عليه وسلب منه المبالغ التي كانت بحوزته وفر هارباً.

وبالبحث والتحري في وقائعها تم القبض على المتهم وشريكه الذي قام بإيصاله إلى موقع الحادث وبالتحقيق معهما اعترفا بالجرم المسند إليهما ، واتضح بأنهم ذوو سوابق ، وقد تم إحالة المتهمين إلى الجهات القضائية لاستكمال الإجراءات القانونية.

متهمون بجريمة قتل وإيذاء في قبضة الشرطة

كشف مصدر مسؤول بشرطة عمان السلطانية أن إدارة التحريات والتحقيقات الجنائية بقيادة شرطة محافظة ظفار وبالتعاون مع قيادة شرطة محافظة الوسطى ألقت القبض على مشتبه بهم في ارتكاب جريمة قتل وافد من جنسية آسيوية وإصابة آخر وأضاف المصدر انه تم اكتشاف القضية عند قيام المجني عليه المصاب بطلب الاستغاثة من داخل غرفة مغلقة من المارة.وأوضح المصدر أن الإدارة تلقت بلاغاً مفاده وجود شخص محتجز داخل غرفة محكمة الإغلاق ويقوم بطرق الباب ، وبعد كسر باب الغرفة تبين وجود شخص مصاب معتدى عليه بالضرب وآخر مقتول تعرض للضرب بقطعة خشبية مما أدى إلى وفاته ، وبالبحث والتحري ألقي القبض على متهمين اثنين بولاية هيماء بمحافظة الوسطى ومتهم ثالث بولاية ثمريت بمحافظة ظفار وجار استكمال الإجراءات القانونية بحقهم تمهيداً لإحالتهم إلى الجهات القضائية.

بلدية مسقط

إعلان رقم: «٢٠١٨/١٠٥»

تدعو بلدية مسقط الشركات المتخصصة في أعمال المناقصات المذكورة أدناه والمسجلة لدى مجلس المناقصات الحصول على مستندات الشروط والمواصفات الخاصة بالمناقصة من قاعة المراجعين بمبنى بلدية مسقط بدارسيت مقابل دفع المبلغ النقدي المبين قرين المناقصة للنسخة الواحدة وذلك خلال أوقات الدوام الرسمي من الساعة الثامنة صباحاً وحتى الواحدة بعد الظهر.

رقم المناقصة	اسم المناقصة	قيمة مستند المناقصة	آخر موعد لشراء وثيقة المناقصة	موعد تقديم العطاءات	الدرجة
٢٠١٨/٠٩٩م	الخدمات الاستشارية لتصميم الطرق الداخلية والمنافذ المؤدية إلى المنطقة السكنية بالعوابي بولاية بوشر	١٥٠ ريالا	٢٠١٨/١١/١١م	٢٠١٨/١١/٢٥م	الأولى
٢٠١٨/١١٢م	أعمال نظافة المباني لبلدية مسقط	١٩٥ ريالا	٢٠١٨/١١/١١م	٢٠١٨/١١/٢٥م	الأولى
٢٠١٨/١٠٠م	أعمال توسعة طريق بالخوض قرب نادي السيب	١٤٥ ريالا	٢٠١٨/١١/١١م	٢٠١٨/١١/٢٥م	الأولى

شروط شراء المناقصة :-

١. تقدم العروض موقعة ومختومة على النموذج الأصلي المعد للعطاءات وعلى جدول الفئات المرافق له في مظاريف مختومة بالشمع الأحمر معنونة باسم معالي المهندس/ رئيس اللجنة الداخلية للمناقصات ببلدية مسقط ومكتوبا عليها من الخارج رقم واسم المناقصة ، على ألا يكتب على المظروف اسم صاحب العطاء أو ما يشير إليه .
٢. يرفق مع العطاء ضمان بنكي أو شيك مصرفي مصدق عليه من أحد البنوك العاملة في السلطنة بمبلغ وقدره (١٪) من قيمة العطاء معنوناً باسم بلدية مسقط وساري المفعول لمدة (٩٠) يوماً من تاريخ تقديم العرض وكل عرض لا يستوفي الضمان المصرفي المطلوب لن ينظر فيه.
٣. تودع المظاريف بصندوق المناقصات رقم (أ) المخصص بالمديرية العامة لمسح الكميات والعقود بمبنى بلدية مسقط بدارسيت غرفة رقم (١٠٥٠د) قبل الساعة ١٠:٠٠ص من يوم الاحد حسب التاريخ المذكور بالجدول أعلاه، ولا يعتد بالعطاءات المقدمة بعد هذا الموعد أيا كانت أسباب التأخير.
٤. آخر موعد لتقديم الاستفسارات حول تفاصيل المناقصة ٢٠١٨/١١/١٤م.
٥. البلدية غير مقيدة بقبول اقل عطاء أو أي عطاء آخر .
٦. كل عرض لا يستوفي شروط المناقصة فإنه لن يعتمد.

Website: www.mm.gov.om
هاتف : ٢٤٧٥٣٥١٢ / فاكس : ٢٤٧٥٣٠٤٩

ضبط ٩٥ كيلو حشيش بالسيب

ألقت الإدارة العامة لمكافحة المخدرات والمؤثرات العقلية القبض على شخص في منطقة المعبيلة بولاية السيب بتهمة تهريب المواد المخدرة بقصد الاتجار بها وتعاطيها بالاشتراك مع عصابات دولية، حيث تم ضبطه وبحوزته ٤٩ قالبا من مخدر الحشيش تزن أكثر من ٩٥ كيلوجراماً، وكمية اخرى من مخدر المورفين وتمت إحالته إلى الجهات القضائية لاستكمال التحقيق.

خفر السواحل تقدم المساعدة لستة قوارب

قدم رجال شرطة خفر السواحل بشمال وجنوب الباطنة ومسندم المساعدة لستة قوارب على متنها ١٠ أشخاص تعطلت محركات قواربهم في عرض البحر من جانب آخر تمكنت زوارق شرطة خفر السواحل بجنوب الباطنة من ضبط قارب تهريب متسللين بالقرب من منطقة السوادي بولاية بركاء وعلى متنه ١٤ متسللاً من جنسية آسيوية.

القبض على ٣٨ متسللا وترحيل ١١ خلال الأسبوع الماضي

ذكر مصدر مسؤول بشرطة عمان السلطانية أن جهود مكافحة التسلل التي تقوم بها الشرطة في جميع محافظات السلطنة للقبض على المخالفين بالتعاون مع باقي الجهات العسكرية والأمنية أسفرت خلال الأسبوع الماضي عن القبض على ٣٨ متسللاً من جنسيات مختلفة في عدد من ولايات السلطنة لدخولهم البلاد بطريقة غير مشروعة، كما أضاف المصدر أنه تم خلال نفس الأسبوع ترحيل ١١ متسللاً بعد اتخاذ الإجراءات القانونية اللازمة والتنسيق مع سفارات بلدانهم.

تكريم الوحدات الكشفية والإرشادية المجيدة بالوسطى

الدقم.من مبارك الحرسوسي:

احتفلت تعليمية الوسطى ممثلة في المفوضية الكشفية والإرشادية بالمحافظة بتكريم الوحدات الكشفية والإرشادية المُجيدة بالمحافظة في مسابقة التفوّق الكشفي والإرشادي على كأس الكشّاف الأعظم للعام الدراسي (٢٠١٧ /٢٠١٨م).رعى الفعالية سعادة طاهر بن مبخوت الجنيبي عضو مجلس الشورى ممثل ولاية الدقم وعضو مكتب المجلس والاتحاد الكشفي العالمي بحضور عدد من التربويين والكشافة والمرشدات والزهرات ومسؤولي الدوائر الحكومية بالمحافظة وذلك بقاعة مدرسة هيماء للتعليم الأساسي وبدعم من شركة ميناء الدقم تضمن الحفل عدداً من الفقرات وتقديم عرض مرئي للأنشطة والفعاليات الكشفية والارشادية، بعدها قدّمت فرقة رأس مدركة الكشفية مجموعة من الصيحات الكشفية المتنوعة وفي ختام المناسبة قام راعي الحفل بتكريم الفرق الكشفية والارشادية الفائزة للعام الدراسي (٢٠١٧ /٢٠١٨م).

مكتب وزير الدولة ومحافظ ظفار
بلدية ظفار

إعلان مناقصة

تعلن لجنة المناقصات الداخلية ببلدية ظفار عن طرح المناقصة التالية:-

رقم المناقصة	اسم المناقصة	الشركات والمؤسسات التي يحق لها الاشتراك	آخر موعد لتقديم العطاءات	ثمن النسخة (لا ترد)
(٢٠١٨/٢٥)	توريد وقود الى محطة البلدية بالسعادة	الشركات والمؤسسات المتخصصة في الأعمال المذكورة	٢٠١٨/١١/١٣م	٣٥ ر.ع

يمكن للشركات والمؤسسات المسجلة لدى مجلس المناقصات الحصول على الشروط والمواصفات لهذه المناقصة من قسم اللجان بالطابق الرابع بمبنى البلدية اعتباراً من تاريخ نشر هذا الإعلان.

وعلى الشركات/ المؤسسات الراغبة في التقدم لهذه المناقصة أن ترفق مع عطائها تأميناً مؤقتاً في صورة ضمان مصرفي أو شيك مصدق عليه من أحد البنوك العاملة بالسلطنة لا يقل عن (١٪) من قيمة العطاء ومعنوناً باسم سعادة الشيخ / رئيس لجنة المناقصات الداخلية بالبلدية وساري المفعول لمدة (٩٠) يوماً من تاريخ تقديم العطاء هذا ولن يُقبل أي ضمان نقدي.

وأن يكون العطاء موقعاً ومختوماً بالشمع الأحمر ومعنوناً باسم سعادة الشيخ/رئيس لجنة المناقصات الداخلية بالبلدية ومكتوباً عليه من الخارج اسم المناقصة ورقمها وأن لا يكتب على المظروف اسم صاحب العطاء أو ما يشير إليه وكل عطاء لا يستوفي التأمين المؤقت المطلوب سوف لن ينظر فيه.

يجب وضع العطاءات في صندوق المناقصات بدائرة الشؤون المالية قبل الساعة العاشرة صباحاً في التاريخ المحدد لتقديم العطاءات وأي عطاء يرد بعد هذا الموعد لن يُعتد به أياً كانت أسباب التأخير.

تُعطى الأفضلية في الإسناد للشركات أو المؤسسات التي يشتمل عطاؤها على أكبر نسبة تعمين ونسبة شراء ممكنة من المنتجات الوطنية.

لجنة المناقصات غير مقيدة بقبول أقل أو أي عطاء آخر.

رئيس لجنة المناقصات الداخلية ببلدية ظفار

الموقع الإلكتروني : www.dm.gov.om
البريد الإلكتروني: info@dm.gov.om
تواصلوا مع البلدية عبر هواتف مركز الاتصالات: ١٧٧١

من بين «١٤٠» دولة حول العالم

السلطنة الأولى عالميا في مؤشر وقوع الإرهاب وعربيا في موثوقية خدمات الشرطة واستقلال القضاء

التقرير أرجع خلو السلطنة من الهجمات الإرهابية إلى الاستقرار السياسي والأمني

المكتب الوطني للتنافسية : الإنجاز ترجمة للجهود التي تبذلها مختلف المؤسسات في تحسين التنافسية

تقدمت السلطنة أربعة عشرة مركزاً في تقرير التنافسية العالمي لعام ٢٠١٨م، والذي يعتبر تقدمها الأعلى عالمياً في قيمة المؤشر التي بلغت ٣،٤ نقطة خلال عام ٢٠١٨م لتبلغ المرتبة ٤٧ عالمياً وقد تبوأت السلطنة العشرة الأوائل عالمياً في عدد مؤشرات التقرير، حيث تصدرت المرتبة الأولى على مستوى العالم في مؤشر وقوع الإرهاب والذي يعكس خلو السلطنة من الهجمات الإرهابية ويعزى ذلك إلى الاستقرار السياسي والأمني للسلطنة في ظل الاضطرابات التي يشهدها العالم والذي انعكس بدوره على نتيجة السلطنة في مؤشر تكلفة الجريمة المنظمة على الأعمال التجارية لتأتي في المرتبة الرابعة عالمياً والأولى عربياً.

وفي السياق ذاته تصدرت السلطنة في مؤشر موثوقية خدمات الشرطة الدول العربية كما انها جاءت في المرتبة الخامسة عالمياً، وحققت السلطنة الثامن عالمياً والأولى عربياً في مؤشر جودة الطرق.

كما جاءت السلطنة الأولى عربياً في مؤشر استقلال القضاء الأمر الذي هيأ توفير الضمانات الأساسية لحماية حقوق وحريات الأفراد وهذا ما انعكس ايجاباً في مؤشرات أخرى ذات علاقة ، فجاءت السلطنة الأولى عربياً في مؤشرات حقوق الملكية وحماية الملكية الفكرية والأولى عربياً كذلك في مؤشر التعاون في العلاقات بين أرباب العمل والعمال كما جاءت السلطنة الأولى خليجياً وعربياً في مؤشر الوقت اللازم لبدء عمل تجاري.

وأظهر التحليل الذي أعده المكتب الوطني للتنافسية للمحاور والمؤشرات الفرعية لهذا التقرير تحقيق السلطنة أداء متميزا في عدد منها ففي محور المؤسسات جاءت السلطنة في المرتبة الثانية عربياً في مؤشر كفاءة الإطار القانوني في تسوية النزاعات.

وصنفت السلطنة في مراتب متقدمة عالمياً في عدد من المؤشرات الفرعية الأخرى في هذا المحور على سبيل المثال مؤشر معدل جرائم القتل، مؤشر التوجه المستقبلي للحكومة.

وقال المكتب الوطني للتنافسية في تحليله للتقرير : إن التقدم الملفت للسلطنة في محور البنية التحتية يعزى إلى النتائج المحققة في عدد من المؤشرات ابرزها : مؤشر اتصال الطرق ومؤشر الربط لخطوط الشحن البحري ومؤشر كفاءة خدمات الموانئ والتي صنفت السلطنة فيها في مصاف العشرين دولة على مستوى العالم مبيناً المكتب الوطني للتنافسية أن هذا الانجاز نتيجة للجهود التي تبنتها السلطنة في الإهتمام بقطاع النقل واللوجستيات كونه أحد دعائم التي يعول عليها في التنويع الإقتصادي.

أما في محور التعليم والمهارات فيشير التقرير إلى أن السلطنة جاءت في المرتبة الثانية عربياً في مؤشر جودة التدريب المهني، والمرتبة الرابعة عشرة عالمياً في مؤشري التفكير النقدي في التدريس، وعدد الطلاب لكل معلم في التعليم الابتدائي.

ويذكر المكتب الوطني للتنافسية في تحليله للتقرير أن السلطنة أحرزت المركز التاسع عالمياً في مؤشر التأثير المشوه للضرائب والإعانات على المنافسة ، وجاءت الثانية خليجياً في مؤشر تنقل العمالة الداخلية ويشير المكتب إلى أن السلطنة صنفت في المركز الثاني عربياً في مؤشر تمويل الشركات الصغيرة والمتوسطة، وفي المركز التاسع عشر على مستوى العالم في مؤشر توفر رأس مال المغامر.

ويذكر التقرير أن السلطنة جاءت في المركز التاسع عالمياً في مؤشر تنوع القوى العاملة.

ويوضح المكتب الوطني للتنافسية أن هذا الإنجاز والتحسن الكبير في ترتيب السلطنة في مؤشر التنافسية العالمية لعام ٢٠١٨ يُعزى إلى التحسن الكبير في نقاط السلطنة في عدد من المحاور منها: المؤسسات والبنية التحتية والمهارات وسوق المنتجات، والذي جاء ترجمة للجهود التي تبذلها مختلف المؤسسات في القطاعين العام والخاص، في سبيل تحسين تنافسية السلطنة لتتبوأ مكانها بين مختلف الدول المتقدمة في المؤشر.

جدير بالذكر أن تقرير التنافسية العالمية لعام ٢٠١٨ الذي صدر في السابع عشر من أكتوبر الجاري شهد تعديلا في منهجية هذا العام، ويعُنى مؤشر التنافسية العالمية بقياس العوامل التي تسهم في دفع عجلة الإنتاج والازدهار لـ(١٤٠) دولة حول العالم ، معتمداً في ذلك على ١٢ فئة أساسية تمثل دعائم لمؤشر التنافسية وهي المؤسسات، والبنية التحتية، واعتماد تكنولوجيا المعلومات والاتصالات، واستقرار الاقتصاد الكلي، والصحة، والمهارات، وسوق المنتجات، وسوق العمل، والنظام المالي، وحجم السوق، وديناميكية الاعمال، والقدرة على الابتكار.

■ الحضور اثناء الفعالية

حملة في ابراء تسلط الضوء على قضايا الطفل وحمايته من العنف والإساءة

ابراء . العمانية: نظمت دائرة التنمية الاجتماعية بالمركز الثقافي بمقر الدائرة بولاية ابراء أمس حملة توعوية بعنوان: "أطفالنا مسؤوليتنا" بالتعاون مع المديرية العامة للتربية والتعليم بمحافظة شمال الشرقية ممثلة بمدارس ولايات المحافظة. تضمنت الحملة إقامة حلقات حوارية حول حماية الطفل من العنف والإساءة والتي استهدفت طلبة مدارس ولاية إبراء في المحطة الثانية للحملة.

تناولت الحلقات الحوارية ورقة عمل حول أنواع الإساءات وطرق العنف ضد الأطفال والتي يأتي في مقدمتها الإساءة الجسدية والجنسية والأهمال والحرمان والإساءة والابتزاز الإلكتروني، بالإضافة إلى التعريف بكيفية الوقاية من العنف والإساءة من خلال الإبلاغ عبر خط حماية الطفل بوزارة التنمية الاجتماعية ومقدمي الرعاية التعليمية بالمدارس ومن خلال الأسرة بالمنزل. وناقشت الحلقة الحوارية دور الطالب في التبليغ عن الإساءة والعنف حيث تطرقت إلى أهم ما يواجه الطالب أو الطالبة في الوقت الحالي من تطورات بالحياة العامة وكذلك التطرق إلى أهمية إدراك الطلبة بضرورة التبليغ والحوار مع أقرب أشخاص العائلة أو المسؤولين من مقدمي الرعاية التعليمية بالمدارس وهذا لا يتأتى إلا من خلال تحلي الطالب بقوة الشخصية والثقة بالنفس.

الجدير بالذكر أن الحملة التوعوية "أطفالنا مسؤوليتنا" تعد حملة توعوية تجوب مدارس ولايات المحافظة خلال العام الدراسي الحالي (٢٠١٨/ ٢٠١٩) وذلك لاقامة حلقات حوارية حول حماية الطفل من العنف والإساءة لتعريف الطلبة والهيئات التدريسية والإدارية بمدارس المحافظة بالآليات المتبعة في التبليغ عن حالات الإساءة والعنف ضد الأطفال، حيث تتضمن الحملة خلال الفصل الدراسي الأول من العام الدراسي الحالي مدارس ولايات القابل وإبراء ودماء والطائيين على أن تستأنف نشاطها بالفصل الدراسي الثاني من هذا العام بزيارة مدارس ولايات المضيبي وبدية ووادي بني خالد.

■ المشاركون تعرفوا على الاستقصاء العلمي وحل المشكلات من خلال مهارات واستراتيجيات التعلم الخاصة بمنهاج السلاسل

برنامج تدريبي حول مناهج سلاسل العلوم والرياضيات بتعليمية مسقط

كتب . عبدالله الجرداني:

نظمت المديرية العامة للتربية والتعليم بمحافظة مسقط ممثلة بدائرة تنمية الموارد البشرية برنامجاً تدريبياً حول مناهج سلاسل العلوم والرياضيات للصفين (الخامس والسادس) استهدف ٦٥٠ معلماً ومعلمة ضمن خطة التدريب اللامركزية لتلك المناهج بالمحافظة التي بدأ تطبيقها بمدارس السلطنة مع بداية العام الدراسي الحالي (٢٠١٨/٢٠١٩م).

واستعرض البرنامج في بدايته الإطار النظري لمفاهيم المعايير والمؤشرات التربوية وأهميتها وأنواعها بالإضافة إلى البيانات والمعطيات الإحصائية، كما تطرق إلى الأهداف التربوية بحسب الوظيفة والمضمون والزمن اللازم ثم إلى المعيار التربوي ومعرفته من خلال المحتوى والأداء وفرص التعلم وإعداد المعلم والتدريس والقيم والتنمية المهنية، حيث قدمت أوراق العمل من قبل مشرفي العلوم والرياضيات بتعليمية مسقط.

أقيم البرنامج في قاعات مركز التدريب بالوطية على مدى ٥ أيام، وناقش فلسفة المناهج الجديدة ومكوناتها من خلال تقديم فلسفة سلسلة المناهج الجديدة للعلوم والرياضيات والتعرف على سمات المنهج، والتعريف بمكونات السلسلة للصفين الخامس والسادس، وعبارات "أستطيع أن"، وتطوير مهارات الورقة الامتحانية، كما تعرف المشاركون على الاستقصاء العلمي وحل المشكلات من خلال مهارات واستراتيجيات التعلم الخاصة بمنهاج السلاسل، وتناول البرنامج كذلك الطريق إلى التخطيط الناجح، حيث تم التخطيط لعدد من الدروس من منهجي الصفين الخامس والسادس لتبادل التغذية الراجعة والاستفادة منها في تطوير الخطط.

وأوضحت الدكتورة خديجة بنت محمد البلوشية المديرة العامة المساعدة للتقويم التربوي والبرامج التعليمية والمدارس الخاصة أن البرنامج التدريبي أحدث نقلة نوعية من حيث الإعداد العلمي وأسلوب العرض واستخدام التقنيات الحديثة، حيث تضمنت مناهج الرياضيات والعلوم أسس ومعايير تتسم بالعالمية تركز على الاهتمام ببناء القدرات العقلية والمهارات العلمية التي يحتاج إليها الطلاب وأهمها التحليل والنقد والاستنتاج وحل المشكلات واتخاذ القرار والاستفادة.

وأضافت: تم اعتماد تطبيق مشروع السلاسل العالمية في مناهج العلوم والرياضيات من جامعة كامبريدج يأتي استجابة للتغيرات والتطورات العلمية والتربوية ونتيجة للتغذية الراجعة من قبل الحقل التربوي، وذلك لمواكبة المستجدات العالمية وحاجات المجتمع ومتطلبات سوق العمل والاستفادة من الخبرات العالمية والتوجهات المعاصرة ورفع مستوى الكفايات التعليمية لطلاب السلطنة في مادتي الرياضيات والعلوم.

محاور

عيسى بن سلاّم اليعقوبي *

مؤشرات تعكس النجاحات

سعت السلطنة منذ فجر النهضة المباركة إلى بلوغ أعلى المراتب وتحقيق المؤشرات الايجابية إقليمياً وعالمياً على مختلف الأصعدة الأمنية والاجتماعية والاقتصادية والثقافية والتعليمية.

وكلل هذا السعي بالنجاحات في هذه الجوانب وغيرها لتكون عُمان في مقدمة الدول التي تسعى للتطوير وتتطلع الى بناء دولة عصرية تنافس دول العالم بما تتميز به حكومتها ومؤسساتها وأبنائها من خبرات في مختلف المجالات.

وهذا ما أكده تقرير التنافسية العالمية لعام ٢٠١٨م والصادر عن المكتب الوطني للتنافسية والذي وضع السلطنة في مقدمة الدول عربياً وعالمياً في الكثير من المؤشرات المهمة لبناء الدولة وازدهارها، ويذكر المركز أن السلطنة تقدمت أربعة عشرة مركزاً في تقرير التنافسية العالمي لعام ٢٠١٨م ويعتبر تقدمها الأعلى عالمياً في قيمة المؤشر التي بلغت ٣،٤ نقطة خلال عام ٢٠١٨م لتبلغ المرتبة ٤٧ عالمياً.

هذا التقدم الذي حققته السلطنة جاء نتيجة لتكامل أدوار مؤسسات الدولة والسواعد التي لا تدّخر جهداً إلا وبذلته في سبيل رفعة البلاد وتقدمها، حيث تصدرت السلطنة المرتبة الأولى على مستوى العالم في مؤشر وقوع الارهاب، وهذا ما يعكس خلو البلاد من الهجمات الارهابية وقوة الجهاز الأمني والعسكري الذي يسهر على أمن البلاد ورخائها، وهذا الاستقرار الأمني وضع بدوره السلطنة في المرتبة الرابعة عالمياً والأولى عربياً في مؤشر تكلفة الجريمة المنظمة على الأعمال التجارية.

وفي صدد آخر تصدرت السلطنة في مؤشر موثوقية خدمات الشرطة الدول العربية، كما انها جاءت في المرتبة الخامسة عالمياً وهذا التصدر جاء للجهود الحثيثة لشرطة عمان السلطانية وتطوير خدماتها وأدوارها في المجتمع.

أما في قطاع الطرق والمواصلات حققت السلطنة الثامنة عالمياً والأولى عربياً في مؤشر جودة الطرق، ولا يخفى على أحد الدور المبير الذي تضطلع به وزارة النقل والاتصالات في هذا الجانب الحيوي وأدوارها في انشاء شبكة طرق آمنة تربط بين محافظات وولايات السلطنة، واهتمت السلطنة كذلك بكل ما يتعلق بحقوق الملكية الفكرية والحفاظ عليها ممثلة بوزارة التجارة والصناعة، حيث جاءت السلطنة الأولى عربياً في مؤشرات حقوق الملكية وحماية الملكية الفكرية. واحتلت السلطنة مراتب متقدمة في قطاع التعليم المحور الأهم في بناء النهضة وتقدم البلاد، و جاءت في المرتبة الثانية عربياً في مؤشر جودة التدريب المهني، والمرتبة الرابعة عشرة عالمياً في مؤشري التفكير النقدي في التدريس، وعدد الطلاب لكل معلم في التعليم الابتدائي.

وهناك العديد من المحاور والمؤشرات الأخرى التي نالت فيها السلطنة التفوق اقليميا وعالميا صادرة عن تقارير عالمية موثوقة، وكذا عُمان تثبت للعالم أنها في مصاف الدول المتقدمة والساعية إلى التطوير والنمو من خلال سواعد أبنائها وتكامل مؤسساتها وجهازها الاداري، وبالطبع إن السلطنة لن تقف عند هذا الحد إنما ستسعى أكثر إلى نيل العلا وتربع أهم المؤشرات لبناء دولة عصرية تنافس دول العالم في مختلف المجالات.

* من أسرة تحرير «الوطن»
Issasallam@gmail.com

شركة تنمية نفط عمان Petroleum Development Oman
المعهد الوطني للضيافة national hospitality institute

فرص تدريبية مقرونة بالتشغيل للشباب العماني (الذكور والإناث)

يعلن المعهد الوطني للضيافة عن توفر فرص تدريبية مقرونة بالتشغيل في مجال : (نادل طعام)

المستندات المطلوبة للتسجيل من قبل المتدرب :
- نسخة من البطاقة الشخصية
- نسخة من بطاقة سجل القوى العاملة أو رقم التسجيل
- نسخة من الشهادة الدراسية

شروط القبول :
- أن يكون المتقدم عماني الجنسية
- أن يكون حاصلاً على مؤهل الصف التاسع ولغاية الثاني عشر
- أن لا يزيد عمر المتقدم عن ٢٨ سنة
- أن يكون باحثاً عن عمل
- أن يكون لائقاً صحياً
- أن يجتاز اختبار تحديد المستوى والمقابلة باللغة الإنجليزية

المميزات التي يحصل عليها المتدرب :
- شهادة معتمدة دولياً من قبل الجهة المانحة وذلك بعد انتهاء التدريب.
- شهادة معتمدة من قبل وزارة القوى العاملة بعد انتهاء التدريب.
- ٩٠ ريالا عمانيا منحة شهرية خلال فترة التدريب من قبل الجهة المانحة.
- ضمان الوظيفة.
- التسجيل في الهيئة العامة للتأمينات فور بدء التدريب.
- يتم توفير الأكل والسكن أثناء التدريب .

البرامج التدريبية:
- جميع البرامج التدريبية للتخصصات المذكورة مرخصة من وزارة القوى العاملة.

للتسجيل الرجاء الحضور إلى مقر المعهد الوطني للضيافة في الوادي الكبير بعد سوق الجمعة وذلك يوم الاثنين الموافق ٢٠١٨/١٠/٢٢ في تمام الساعة الثامنة والنصف صباحا ولمزيد من الاستفسار الرجاء الاتصال على الارقام التالية: ٢٤٨١٣١٤١ أو ٩٩٣١٩٢٥٠

أرياف A'Rayaf Fresh Chicken
شركة صحار للدواجن ش.م.ع.م Sohar Poultry Company S.A.O.C صحار Sohar
ص.ب: ٢٨٠٨، روي، الرمز البريدي ١١٢، سلطنة عمان هاتف: ٢٦٨٨٦٠٤١ ٩٦٨+ فاكس: ٢٦٨٨٤٢٤٩ ٩٦٨+ س.ت: ٣٠٦٦٩٣٢

إعلان الدعوة لاجتماع الجمعية العامة العادية السنوية الثانية

يسر مجلس إدارة شركة **صحار للدواجن ش.م.ع.م**، دعوة المساهمين الكرام لحضور اجتماع الجمعية العامة العادية السنوية الثانية للسنة المالية المُنتهية في ٣٠ يونيو ٢٠١٨م، حيث لم يكتمل النصاب القانوني لصحة عقد الاجتماع ، والذي كان من المقرر عقده في يوم الأحد الموافق ٣٠ سبتمبر ٢٠١٨م، عليه فقد قرر مجلس الادارة عقد جمعية عامة عادية سنوية ثانية في تمام الساعة الثالثة مساء يوم الخميس الموافق ٢٥ أكتوبر٢٠١٨م، وذلك بشركة المطاحن العُمانية بمطرح ، لمناقشة نفس جدول الأعمال و ذلك على النحو التالي:

١. دراسة تقرير مجلس الإدارة عن السنة المالية المُنتهية في ٣٠يونيو ٢٠١٨م، والمُوافقة عليه.
٢. دراسة تقرير مُراقب الحسابات والميزانية العمومية وحساب الأرباح والخسائر عن السنة المالية المُنتهية في ٣٠يونيو ٢٠١٨م، والمُوافقة عليه.
٣. التصديق على بدل حضور جلسات مجلس الإدارة واللجان المُنبثقة التي تقاضاها أعضاء مجلس الإدارة عن السنة المالية المُنتهية في ٣٠ يونيو ٢٠١٨م، وتحديد مقدار البدل للسنة المالية التي ستنتهي في ٣٠ يونيو ٢٠١٩م، (حسب المُرفق)
٤. إحاطة الجمعية بالتعاملات التي أجرتها الشركة مع الأطراف ذات العلاقة خلال السنة المالية المنتهية في ٣٠ يونيو ٢٠١٨.(حسب المرفق)
٥. دراسة التعاملات التي ستجريها الشركة مع الأطراف ذات العلاقة خلال السنة المالية التي ستنتهي في ٣٠ يونيو ٢٠١٩م، والمُوافقة عليها (حسب المُرفق)
٦. تعيين مُراقب الحسابات للسنة المالية التى ستنتهي في ٣٠ يونيو ٢٠١٩م، وتحديد أتعابهم.

يمكن لكل مساهم الاطلاع على التقارير والوثائق والبيانات المتعلقة ببنود جدول أعمال الجمعية العامة العادية أثناء ساعات العمل الرسمي في مركز عمل الشركة الرئيسي، و وفقاً للنظام الاساسي للشركة يحق لكل مساهم أن يفوض خطيا أي شخص آخر لحضور الاجتماع والتصويت نيابة عنه على قرارات الجمعية.

يرجى التكرم بالحضور إلى مقر الاجتماع قبل الموعد المحدد بنصف ساعة على الأقل.

في حال وجود أية استفسارات يرجى الاتصال بالفاضل/حامد بن حمد العامري على هاتف رقم ٢٦٨٨٦٠٤١ / ٩٩٤٧٦٨٢٨.

رئيس مجلس الإدارة — مراقب الحسابات — المستشار القانوني

بعد انتهاء المرحلة الوطنية من التمرين الوطني «الشموخ/٢»

انطلاق فعاليات تمرين «السيف السريع/٣»

■■ مسقط. العمانية بدأت أمس فعاليات التمرين العسكري العماني البريطاني المشترك (السيف السريع/٣) بعد أن أنهت الجهات العسكرية والأمنية والمدنية أمس الأول المرحلة الوطنية من التمرين الوطني (الشموخ/٢) وتم تتويجه بتنفيذ (الضربة المضادة) ضد قوات الأوهام المفترضة نفذتها القوات المشتركة (البرية والجوية والبحرية).وقد أشاد الفريق الركن أحمد بن حارث النبهاني رئيس أركان قوات السلطان المسلحة (مدير التمرين) بما تم إنجازه في المرحلة الوطنية (الشموخ/٢)، مؤكدا بأن ما تحقق من أهدف تدريبية متعددة يعد مصدر فخر واعتزاز لعمان وأبنائها الأوفياء، كما توجه رئيس أركان قوات السلطان المسلحة بالشكر الجزيل لكافة القطاعات والجهات العسكرية والأمنية والمدنية المشاركة في فعاليات التمرين، متمنيا أن يستمر هذا التناغم والانسجام بذات العزيمة خلال التمرين المشترك (السيف السريع/٣) وبما يحقق الغاية الوطنية خدمة للوطن وجلالة السلطان المعظم القائد الأعلى للقوات المسلحة – حفظه الله ورعاه.. ■■

■ الحضور يستمعون إلى إيجاز شامل عن خطة تمرين السيف السريع

■ وفد من اللجنة العمانية للقانون الدولي والإنساني يستمعون عن البرامج المصاحبة للتمرين

التمرين يبدأ بقيادة مشتركة ومشاركة قوات السلطان المسلحة والملكية البريطانية والجهات العسكرية والأمنية والمدنية

كما شكر الفريق الركن رئيس أركان قوات السلطان المسلحة (مدير التمرين) القوات المسلحة الملكية البريطانية المشاركة في التمرين المشترك (السيف السريع/٣) على استعدادهم لانطلاق فعاليات (السيف السريع/٣)، مشيدا بالاستعدادات والجهود التي تبذلها قيادات القوات البريطانية المشاركة والتي تعد سانحة هامة للجانبين العماني والبريطاني لتبادل الخبرات سواء في المجالات التخطيطية أو التدريبية أو فعاليات التنفيذ في إطار منظومة العمليات المشتركة الحديثة.

وبمناسبة البدء في تفعيل مجريات أحداث التمرين العماني البريطاني المشترك السيف السريع/٣ باشرت القيادة المشتركة الموحدة تفعيل مهامها وأدوارها العملياتية بما يخدم خطة التمرين المشترك، حيث رحب اللواء الركن مطر بن سالم بن راشد البلوشي قائد الجيش السلطاني العماني (قائد القوات المشتركة الموحدة) باللواء ستيوارت سكيتس قائد القوة البريطانية (مساعد قائد القوات المشتركة الموحدة)، وأكد أن تمرين السيف السريع /٣ يأتي مكملاً للتمرين الوطني الشموخ/ ٢، وبالتالي من الأهمية بمكان خلال المرحلة التمهيدية العمل على ضمان سرعة اندماج القوات العمانية والبريطانية مع بعضها البعض، وتفعيل خطط التمازج فيما بينها في مسرح العمليات البري والجوي والبحري وفقاً لخطة وسيناريو مجريات أحداث التمرين، حتى يتسنى للقادة الميدانيين ممارسة القيادة والسيطرة على القوات المشتركة في مسرح العمليات، كل في مجال تخصصه.

وقد استمع القائد البريطاني إلى إيجاز شامل عن خطة تمرين السيف السريع /٣ وأهدافه الوطنية وآلية العمل العسكري المشترك المزمع تنفيذه خلال المراحل اللاحقة، كما قام بجولة في مختلف خلايا وأقسام القيادة المشتركة واستمع من المعنيين والقائمين عليها إلى إيجاز عن المهام والأدوار التي تنفذها.

وسوف يشهد تمرين السيف السريع /٣ مشاركة واسعة من قوات السلطان المسلحة وباقي الجهات العسكرية والأمنية والمدنية، بالإضافة إلى مشاركة القوات المسلحة الملكية البريطانية الصديقة، إلى جانب تشكيل قيادة مشتركة موحدة للجانبين العماني والبريطاني وأيضاً تفعيل القيادات الميدانية في مسرح العمليات المشترك، بما يخدم الخطط العسكرية والإدارية والفنية خلال المراحل اللاحقة من التمرين الذي يستمر حتى نهاية شهر أكتوبر الجاري، ويتوج بعدها ببيان عملي عماني بريطاني مشترك بالذخيرة الحية، ينقسم إلى بيان عملي بحري، يليه مباشرة بيان عملي بري وجوي، وذلك في الثالث من نوفمبر القادم.

هذا ويهدف التمرين العسكري العماني البريطاني المشترك (السيف السريع/٣) إلى تبادل واكتساب الخبرات، كما يأتي هذا التمرين امتدادا للعلاقات العمانية البريطانية التاريخية التي تربط البلدين الصديقين والتي تمتد لقرون عدة

كما قام صباح أمس وفد من اللجنة العمانية للقانون الدولي الإنساني بزيارة مواقع قيادات تمريني (الشموخ/٢) و(السيف السريع/٣) الذي تنفذه حاليا السلطنة بمشاركة عدد من القطاعات العسكرية والأمنية والمدنية بالدولة ، وكان في استقبالهم أثناء وصولهم موقع قيادات التمرين بمعسكر المرتفعة عدد من كبار الضباط .

وفي بداية الزيارة استمع أعضاء اللجنة العمانية للقانون الدولي الإنساني إلى إيجاز عن التمرين في كل من سيطرة التمرين، والقيادة المشتركة تناول مراحل التخطيط، وأحداث التمرين الرئيسية التي تم تنفيذها، والمراحل القادمة من فعالياته، والقطاعات الحكومية المشاركة على جميع المستويات الاستراتيجية والعملياتية والتعبوية، والأهداف الوطنية المخطط تحقيقها وفقا لسيناريو التمرين ومراحله المختلفة ، وأهمية هذا التمرين بكافة مراحله وبمختلف مستوياته وصولا إلى تحقيق الغاية الوطنية من إقامته، وبما يحقق الانسجام والتفاعل التام بين كافة القطاعات المشاركة، كما تم إطلاعهم على آلية تنفيذ قواعد القانون الدولي الإنساني على الصعيد الوطني ووفقاً لأحداث ومجريات سير التمرين ، وضمن إطار الدبلوماسية الإنسانية التي تنتهجها السلطنة .

من جهة أخرى قام أمس عدد من ممثلو المؤسسات الإعلامية المحلية والدولية في السلطنة زيارة ميدنية إلى كل من سفن القيادة للقوة البحرية العمانية والقوة البحرية الملكية البريطانية، وقيادة القوة البرية المشاركتين في التمرينين للاطلاع على آلية سير الأعمال الميدانية وفقا لأحداث وسيناريو التمرين المخطط له.

وقد استمع ممثلو المؤسسات الإعلامية إلى إيجاز شامل عن المهام والواجبات التي تضطلع بها القوتان البرية والبحرية والخطوات التي تتبعها لتنفيذ الإجراءات الحاسمة عند التعامل مع قوات الأوهام المفترض في مسرح العمليات المشترك بناءً على قرارات قائد القوات المشتركة، والحلول المقترحة والمفترضة على أرض الميدان وما سيتم من فعاليات وإجراءات عسكرية مختلفة حيالها وفق خطة القيادة المشتركة وبما يحقق نجاح الخطة العامة لمجريات أحداث التمرينين.

وقال العقيد الركن بحري خالد بن حمد البلوشي "إن الهدف من التمرين الوطني (الشموخ/٢)هو التدريب لقيام القوة البحرية مع القوتين البرية والجوية كقوة مشتركة للدفاع عن مكتسبات هذا الوطن العزيز، وأما التمرين العماني البريطاني المشترك السيف السريع٣ فيهدف إلى اكتساب الخبرات وتمازج القوات في مجال العمل الميداني المشترك بين قوات السلطان المسلحة والقوات المسلحة الملكية البريطانية.

وقال العقيد الركن بحري محمد بن حمود الزدجالي: "تم الانتهاء من مرحلة التمرين الوطني الشموخ /٢ ونجحت القوات المشتركة في تحقيق النتائج المرجوة من التمرين، ويتم الاستعداد حاليا لبدء التمرين العماني البريطاني المشترك(السيف السريع٣) بخطى حثيثة.

من جانبه أوضح العميد الركن بحري جيمس باركن من القوات البحرية الملكية البريطانية: "إن الهدف من التمرين العماني البريطاني المشترك (السيف السريع/٣) هو العمل على تعزيز وتنمية العلاقات التاريخية القديمة بين البلدين الصديقين".

وأضاف: "تربطنا علاقات تمتد لقرون عدة مع السلطنة، وإن (السيف السريع/٣) يعد تكملة لسلسلة من التمارين المشتركة بدءا من السيف (السريع/١) ثم السيف (السريع/٢) وصولا إلى هذا التمرين، وهو دليل على أن القوات البحرية الملكية البريطانية وقوات السلطان المسلحة يعملون بشكل متقارب".وأكد على أن التعاون المشترك بين البلدين الصديقين سواء على المستوى العسكري أو في المجالات الأخرى، هو "دليل يؤكد أن العلاقات العمانية البريطانية ليست في الماضي أو الحاضر فقط، وإنما هي علاقة ستمتد للمستقبل لكونها علاقات صداقة متينة.

وأكد العقيد الركن مسلم بن سعيد البرعمي على ارتفاع الروح المعنوية لدى منتسبي القوة البرية المشاركة في التمرينين مما ساهم في تحقيق الغايات والأهداف المرجوة من تمرين (الشموخ/٢) وما سيتم تنفيذه من مهام وواجبات في التمرين العماني البريطاني المشترك (السيف السريع/٣).كما أوضح العقيد الركن مسلم في تصريح لوكالة الأنباء العمانية على أن التمرين العماني البريطاني المشترك (السيف السريع/٣) يهدف إلى تحقيق الاستفادة المشتركة بين الطرفين وذلك من خلال تبادل الخبرات، إضافة إلى تطبيق خطط الانتشار الميداني المشترك، مشيرا إلى أن التمرين(السيف السريع/٣) يأتي استكمالا لتمرينين سابقين وهما السيف السريع/١ والسيف السريع/٢. تجدر الإشارة إلى أن التمرين العماني البريطاني المشترك (السيف السريع٣) يهدف إلى تبادل الخبرات القتالية واللوجستية في مجال تنفيذ العمليات العسكرية المشتركة، من خلال استخدام أساليب وأسلحة حديثة وآليات تنسيق متطورة، تساهم في تعزيز القدرات العسكرية وإدامة الجاهزية والكفاءة العملياتية للقوات المسلحة للبلدين الصديقين، وبما يحقق الأهداف الوطنية المشتركة.

■ القيادة المشتركة للسيف السريع أثناء الاطلاع على الخطط المعدة للتمرين

■ ..ويستمعون لشرح حول مجريات التمرين

زيارات لوفد من اللجنة العمانية للقانون الدولي الإنساني وممثلي وسائل الإعلام المحلية والدولية إلى مواقع قيادات التمريني

■ ممثلو وسائل الإعلام المحلية والدولية أثناء زيارتهم للتمرين

قيادة شرطة المهام الخاصة وخفر السواحل تؤكدان انسجامهما التام في فعاليات التمرين

أكدت شرطة عمان السلطانية ممثلة في قيادة شرطة المهام الخاصة، وقيادة شرطة خفر السواحل تفاعلهما وانسجامهما التام مع القوات والجهات المشاركة في مجريات أحداث التمرين الوطني (الشموخ٢) والتمرين المشترك (السيف السريع٣)، والذي برز من خلال الدور الذي تقوم به شرطة عمان السلطانية لتأمين الجبهة الداخلية والتعامل مع الأحداث المتوخاة للتصدي للمعاضل التي قد تنجم عن مجريات الأحداث المخطط لها في التمرين.

تعنى قيادة شرطة المهام الخاصة بالتعامل مع فرضيات تتعلق بحفظ النظام والأمن العام وهي بتماس تام مع تشكيلات الشرطة الأخرى بالإضافة إلى القوات العسكرية والأمنية المشاركة .

كما تقوم قيادة شرطة خفر السواحل من ضمن فرضيات التمرين بتأمين السواحل والمياه الإقليمية العمانية، وذلك بالتنسيق والتعاون مع البحرية السلطانية العمانية، وسلاح الجو السلطاني العماني، حيث تتعامل القوات المشاركة مع عدة فرضيات تعزز التجانس والتنسيق فيما بينها لمواجهة ما يستجد من أحداث على المسرح البحري، وذلك تماشياً مع أسلوب وطرق إدارة العمليات البحرية والاستفادة المتوخاة من هذا التمرين في تمكين مختلف التشكيلات العسكرية والأمنية من تنفيذ خططها وبرامجها للخروج بالدروس المستفادة.

وعن الأدوار التي تقوم بها قيادة شرطة المهام الخاصة بشرطة عمان السلطانية قال العقيد أحمد بن حمد المحروقي : "إن قيادة شرطة المهام الخاصة هي قيادة تخصصية يعول عليها في العديد من الأعمال لكونها تملك كوادر فنية مدربة في العديد من التخصصات، حيث استعدت قيادة المهام الخاصة مبكراً للمشاركة في التمرينين (الشموخ/٢) و(السيف السريع/٣)، وذلك من خلال المشاركة في الاجتماعات التحضيرية وورش العمل، وكذلك باشرت القيادة في مراجعة جميع الخطط الداخلية.

ومن خلال العمل الذي نفذ في هذه المرحلة كان هناك تناسق بين تشكيلات شرطة عمان السلطانية المشاركة والجهات العسكرية والأمنية الأخرى، كما شاركت قيادة شرطة المهام الخاصة في العديد من مراحل التمرين ضمن الفرضيات المعدة لهذا التمرين ، كما قامت أيضا بفتح غرف العمليات الرئيسية والفرعية المنتشرة في مختلف المحافظات والولايات بالسلطنة، وذلك للاستجابة الفورية لتنفيذ أي مرحلة من مراحل التمرين.

وقد وردت عدة فرضيات إلى هذه القيادة من خلال العمليات الأمنية المشتركة، تجاوبت معها قيادة شرطة المهام الخاصة مباشرة، وقامت بتنفيذ الأعمال المناطة إليها، إضافة إلى الفرضيات في مختلف ولايات ومحافظات السلطنة، مثل إقامة نقاط التفتيش و تشديد الحراسة على المنشآت الأمنية والحيوية و فرض السيطرة التامة على النظام العام في مختلف محافظات السلطنة.

وأردف الرائد غسان بن سعيد المعولي قائلا: " تشارك شرطة عمان السلطانية في تنفيذ تمريني الشموخ/٢ والسيف السريع /٣ مع القوات المسلحة ومن خلال فرضيات محددة تنفذ قيادة شرطة المهام الخاصة مهامها وواجباتها ووفق تفعيل الخطط، و الخطط اللازمة بشرطة عمان السلطانية ،وكذلك الخطط الأمنية التي تشترك مع القوات المسلحة جنباً الى جنب، كل في مجال اختصاصه ، ومن خلال هذه المشاركة يتضح لنا الدور المشترك لجميع الجهات ومدى الجاهزية في التعامل مع الأحداث وفي ظروف مختلفة " .

وعما تقوم به قيادة شرطة خفر السواحل قال العقيد حمود بن سالم الوهيبي : كما تعلمون بأن قيادة شرطة خفر السواحل تشارك في التمرين كعنصر أساسي في المسرح البحري فيما يخص العمليات سواء أكانت التسلل أو التهريب، و تلعب خفر السواحل دوراً رئيسيا في مسرح العمليات القريب من الشواطئ لمنع هذه الأحداث سواء أكانت تسللا، أو تهريب الأشخاص إلى الشاطئ والتعامل معهم سواء أكان ضبطا، أو مطاردة، أو سيطرة على القوارب التي تنقل هؤلاء الأشخاص إرهابيين كانوا أو مخربين.

وأضاف المقدم عبدالعزيز بن محمد الجابري: "إن المهمة الأساسية لقيادة شرطة خفر السواحل في هذين التمرينين هي التعامل مع الأحداث الأمنية وفق مجريات وأحداث سير التمرين، و ما ننفذه اليوم من أحداث ومعاضل يحاكي الواقع المشترك بين قيادة شرطة خفر السواحل، وسلاح الجو السلطاني العماني، والبحرية السلطانية العمانية، ، ويعتبر التمرينان (الشموخ٢) و (السيف السريع٣) مكسبا كبيرا لنا في مسرح العمليات البحري بالتعاون مع الجهات العسكرية والأمنية لتحقيق الأهداف المرجوة من هذين التمرينين.

■ أحمد بن حمد المحروقي

■ حمود بن سالم الوهيبي

■ عبدالعزيز بن محمد الجابري

■ غسان بن سعيد المعولي

الاحتفال بيوم المرأة العمانية في الوسطى يستعرض عددا من تجاربها الناجحة

احتفلت وزارة التنمية الاجتماعية أمس في ولاية هيماء بيوم المرأة العمانية الذي يصادف الـ ١٧ من شهر أكتوبر ورعى الحفل الذي أقيم في ميدان المهرجان بولاية هيماء معالي الشيخ عبدالملك بن عبدالله الخليلي وزير العدل بحضور معالي الشيخ محمد بن سعيّد الكلباني وزير التنمية الاجتماعية وعدد من أصحاب المعالي والمكرمات أعضاء مجلس الدولة .

بدأ الحفل بكلمة وزارة التنمية الاجتماعية ألقاها سيف بن محمد الشكيلي مدير التنمية الاجتماعية بولاية هيماء قال فيها : أن اعتماد حضرة صاحب الجلالة السلطان قابوس بن سعيد المعظم – حفظه الله ورعاه – يوما سنويا للمرأة العمانية يعتبر تجديدا وتأكيدا على دورها الريادي في التنمية الشاملة ، وبفضل الله تعالى وللدور الكبير الذي تلعبه في التنمية أصبحت شريكا فعليا في كل مفصل من مفاصل الحياة ، وما الاحتفال بهذا اليوم إلا ترجمة فعلية لما وصلت إليه من مكانة عالية في مجتمعها ، فمنذ بزوغ شمس النهضة المباركة كان الاهتمام السامي بتمكين المرأة العمانية كمورد بشري شريك لبناء هذا الوطن الغالي .

وأكد في كلمته بأن الوزارة ارتأت بأن يكون الاحتفال بيوم المرأة العمانية هذا العام في محافظة الوسطى تحت عنوان " المرأة العمانية شريك التنمية المستدامة " للاستمرار في ديمومة نهج التكامل الاجتماعي بين أفراد المجتمع بكل شرائحه المختلفة.

بعد ذلك ألقت عالية بنت صالح الميمنية نائبة رئيس شركة أوكسيدنتال عمان للعمليات كلمة الشركة وأكدت من خلالها على جهود الشركة في دعم المبادرات الهادفة لتمكين المرأة والذي يعد جزءا من برنامج المسؤولية الاجتماعية للشركة

عقب ذلك قدمت ورقتي عمل جاءت الأولى بعنوان " المرأة ودورها في التنمية الاقتصادية في محافظة الوسطى"، والورقة الثانية عن " دور الجمعيات الأهلية في تحسين نوعية حياة المرأة العمانية" حيث قدمت الورقة الأولى الدكتورة فاطمة بنت راشد الكيومية مديرة التخطيط والدراسات السمكية بوزارة الزراعة والثروة السمكية، وتبلورت ورقة العمل التي قدمتها مريم بنت إبراهيم الهنائية حول دراسة أجريت للتعرف على دور الجمعيات الأهلية في تحسين نوعية حياة المرأة العمانية، وأبرز الصعوبات التي تحول دون أداء هذه الجمعيات لدورها في تحسين نوعية حياة المرأة، والآليات الممكنة لتفعيل دورها.

كما استمع راعي الحفل والحضور إلى عرض تجربة ناجحة في ريادة الأعمال لجمعية المرأة العمانية بولاية مصيرة عن مشروع " مخلل المحاريات " استعرض هذه التجربة سمتة بنت علي العويسية رئيسة الجمعية بعدها استعرضت مياسة بنت موسى البلوشية إحصائية بالمركز الوطني للإحصاء والمعلومات كتاب المرأة العمانية لعام ٢٠١٨ م.

كما شهد الحفل بعد ذلك توقيع عددا من مذكرات التفاهم والاتفاقيات لدعم جمعيات المرأة العمانية حيث جاءت المبادرة الأولى بتقديم دعم مالي وقدره ٥٠٠٠ آلاف ريال لكل جمعية من جمعيات محافظة الوسطى الأربع والمبادرة الثانية تنص على تقديم شركة سيباسك عمان دعما ماليا لجمعية المرأة العمانية بولاية محوت وأيضا جاءت المبادرة الثالثة من معهد تكنلوجيا عمان لتقديم برامج تدريبية بقيمة قدرها ٥ آلاف ريال لكل من جمعيتي المرأة العمانية بمحوت والدقم واتفاقية شركة مصفاة الدقم للصناعات البتروكيماوية لدعم جمعية المرأة العمانية بالدقم من خلال إقامة دورات تدريبية في مجال اللغة الإنجليزية لعضوات الجمعية لمدة ٨ أشهر ، بالإضافة إلى اتفاقية شركة مصفاة الدقم للصناعات البتروكيماوية لدعم إقامة ملتقى ومعرض رائدات الأعمال والأسر المنتجة ومنتجات جمعيات ولايات محافظة الوسطى ، إلى جانب اتفاقية من غرفة تجارة وصناعة عمان بمحافظة ا لو سطى لدعم جمعيات المحافظة .

■ وزير العدل والحضور في الاحتفال بيوم المرأة العمانية بالوسطى

تصوير : مريم الضامرية

■ ولدى جولته في ارجاء المعرض المصاحب للحفل

■ من احتفال وزارة التعليم العالي بيوم المرأة العمانية

■ من احتفال الادعاء العام بيوم المرأة العمانية

تصوير : سعيد البحري:

مؤسسات الدولة تنظم احتفالات بمناسبة يوم المرأة العمانية

تغطية . جميلة الجهورية
وحفصة الجهورية:
مسقط . «الوطن»:

احتفل عدد من المؤسسات الحكومية بيوم المرأة العمانية، حيث تم تنظيم احتفالات بهذه المناسبة. فقد رعت معالي الدكتورة راوية بنت سعود البوسعيدية وزيرة التعليم العالي حفل وزارة التعليم العالي أمس بيوم المرأة العمانية بحضور عدد كبير من موظفات الوزارة، وتضمن الحفل تقديم عدد من الفقرات المتعلقة بالمناسبة.

كما احتفل الادعاء العام صباح أمس بمجمع ادارات الادعاء العام بمرتفعات المطار بيوم المرأة العماني بحضور ومشاركة تسع رئيسات ادارات و١٠ وكيلات أول و١٧ وكيل ثاني.

وبهذه المناسبة قدمت ميساء الرقيشية كلمة افتتاحية تؤكد فيها على اهمية المناسبة ودورها في تمكين المرأة والوعي بقدراتها مستعرضة من خلال عدد المشاركات بالاحتفال، مشيرة من خلال ذلك إلى فرص الارتقاء الوظيفي وتدرج المرأة في الادعاء العام، والذي ضم بين جنباته أول فوج نسائي في السلك القضائي بالادعاء.

كذلك أعربت خولة الخاطرية رئيسة ادعاء عام بادارة خدمة المراجعين عن سعادتها بهذه المناسبة وقالت: أنا فخورة بكوني عمانية وضمن اول دفعة في السلك القضائي، والذي اعده شرف وتشريف لي ولكل مرأة عمانية تفتخر بهذا اليوم .

من جانبها هنأت أميرة بنت علي السعيدية رئيس ادعاء عام مديرة ادارة الادعام العام لقضايا حماية المستهلك المرأة بهذه المناسبة التي تثمن جهود المرأة العمانية والتي حظيت باهتمام من جلالته . حفظه الله ورعاه . وبدعم من حكومته الرشيدة لتثبت المرأة جدارتها في مختلف مجالات العمل.

كما تضمن برنامج الاحتفال على تقديم عرض مرئي ينقل تجربة المرأة العمانية في جهاز الادعاء العام، ومواصلة البرنامج مع وصلة أدبية شعرية مع الدكتورة الشاعرة هاشمية الموسوي التي تغنت بالمرأة والوطن.

ليستمر برنامج الاحتفال مع محاضرة تعزيزية للدكتورة آمال أمبوسعيدية طبيبة نفسية بمستشفى جامعة السلطان قابوس والتي تناولت فيها الصحة النفسية للمرأة والضغوطات التي قد تؤثر على عطاءاتها وانتاجها وتفوقها.

كما احتفلت وزارة التراث والثقافة أمس بيوم المرأة العُمانية وذلك بديوان عام الوزارة، وتخلل برنامج الحفل عدداً من الفقرات الثقافية والترفيهية.

كما احتفلت وزارة التربية والتعليم تحت رعاية السيدة سناء بنت حمد البوسعيدية مستشارة الوزيرة بيوم المرأة العمانية بحضور عدد من موظفات الوزارة وذلك ببهو ديوان عام الوزارة تضمن عدداً من الفقرات المعبرة بالمناسبة.

كما نظمت الهيئة العامة للكهرباء والمياه احتفالاً بمناسبة يوم المرأة العمانية وذلك تحت رعاية صاحبة السمو السيدة حجيجة بنت جيفر آل سعيد بنادي الشفق تضمن حواراً مع راعية الحفل، تلاه عرض فني وكان هناك ابراز لرائدات الأعمال في فقرة كرسي الانجاز، وتضمن الحفل عرضاً للأزياء عقبه العرض الفني الثاني و مسا بقا ت ترفيهية.

■ من حفل المجلس الاعلى للتخطيط بيوم المرأة العمانية

■ من احتفال وزارة البلديات بيوم المرأة العمانية

■ موظفات وزارة التراث اثناء الاحتفال بيوم المرأة

■ من احتفال وزارة الشؤون القانونية

■ اثناء احتفال وزارة العدل بيوم المرأة العمانية

أوراق الخريف

د. احمد بن سالم باتميرا

يوم المرأة العمانية ...!

حظيت المراة العمانية، بالاهتمام والرعاية في بلد يؤمن بأهمية دور المرأة في المجتمع ، ولا يفرق بين الجنسين، حتى أصبحت تتبوأ مكانة عالية ومناصب رفيعة، واصبح دورها بارزا في مختلف الجهات الحكومية والخاصة وذلك بفضل الدعم الدائم والمتواصل لجلالة السلطان المعظم . حفظه الله ورعاه . لها منذ بداية مسيرة النهضة المباركة.

وقد جاء تخصيص يوم السابع عشر من أكتوبر من كل عام يوما للمرأة العمانية، ليسلط الضوء على دورها ومساهماتها الطيبة من كافة النواحي، فهي "الام والزوجة والاخت والابنة"، وهي قوة حراك المجتمع ونصفه الاخر، ودورها كبير ولا يزال ، وما تحقق للمرأة العمانية خلال مسيرة النهضة المباركة يعد مفخرة لها باعتبارها نصف المجتمع ، خاصة وان هناك العديد من القوانين التي تتكفل بحفظ حقوقها.

واستطاعت المرأة العمانية ان تثبت انها على قدر الثقة التي حظيت بها من جانب القيادة الحكيمة، وهناك الكثير من النساء صاحبات الهمم والطاقات المتخصصة واللاتي اثبتن نجاحهن في مواقع عديدة مما عزز من مكانتها ومشاركتها داخليا وخارجيا. وتحفيز وتطوير قدراتها ومهاراتها مما وضعها في مكانة رفيعة داخل السلطنة وخارجها كذلك.

ومع التقدم الذي حققته المرأة العمانية، حافظت على ثقافتها وعلى عاداتها وتقاليدها العمانية الاصيلة، مؤكدة على أهمية دورها في تربية الأجيال العمانية الواعدة.

وشاركت المرأة العمانية بقوة في سوق العمل بجانب الرجل، وارتفعت نسبة مساهمة المرأة في سوق العمل بدرجة كبيرة ، ونجحت في مشاريعها الخاصة، واتيحت لها العديد من الفرص والمزايا للانطلاق بقوة بجانب الرجل في المشاريع الاقتصادية الناجحة مع توفير فرص العمل لها في مختلف المجالات في القطاعين الحكومي والخاص ومن منطلق الايمان بأهمية دورها في المجتمع.

وتحتفل السلطنة بيوم المرأة العمانية في الـ ١٧ من أكتوبر، الذي تفضل حضرة صاحب الجلالة السلطان قابوس بن سعيد المعظم – حفظه الله ورعاه – بتحديده، تكريما لها واعتزازا بإسهاماتها الطيبة والمتواصلة، فها هي المرأة في عمان تجدها في كل موقع في البر والبحر والجو كذلك، وفي قلب الصحراء كمهندسة بترول بالإضافة الى نجاحاتها وتواجدها في كل مجالات العمل الدبلوماسي والصحي والإعلامي والتعليمي والإداري وغيرها. وأصبحت شريك أساسي في التنمية خاصة ان التنمية لا تقوم إلا باكتمال ركنيها الرجل والمرأة. وأصبحت شريك مع الرجل في بناء عمان الحاضر والمستقبل.

نماذج ونجاحات المراة العمانية عديدة ، وتحركاتها في العمل والابداع والقيادة التنفيذية مشهودة ، وستظل السلطنة تفخر بما وصلت اليه المراة العمانية من نجاحات تضيء الطريق نحو مزيد من البناء والتنمية في جميع المجالات، وهي قادرة بقوة شخصيتها إثبات قدرتها على تخطي الصعاب بتطبيق فن الإدارة الناجحة والاستفادة مما توفره الدولة لها، وبالفعل لدينا نساء قادرات على تحقيق المعجزات والإنجازات.

فالف مبروك للام والزوجة والاخت والابنة مجددا بيومها السنوي ، داعيين ومطالبين بالعطاء المتواصل والابتكار والإبداع ، لنثبت ان المراة العمانية قادرة على تحقيق النجاحات مثل الرجل ، مادامت قد توافرت الإرادة والسبل الكفيلة والتعليم والتدريب وإتاحة الفرص المتساوية امامها دون عوائق، وهو ما يجعلنا على ثقة باننا سننجح في عملية التطوير والتحديث والتنمية. فهنيئا للمراة العمانية يومك كصانعة أجيال ومشاركة في بناء وازدهار وتنمية عمان السلام والأمان والنماء.

batamira@hotmail.com

المؤسسة العامة للمناطق الصناعية

منطقة صور الصناعية

إعلان / مزايدة بيع أصول ومنقولات مستعملة

١. تعلن المؤسسة العامة للمناطق الصناعية (منطقة صور الصناعية) عن طرح مزايدة عامة لبيع أصول ومنقولات مستعملة تتضمن التالي:
- أثاث مكتبي (طاولات متنوعة وكراسي وأرفف وخزانات مكتبية أجهزة معالج حاسب آلي طاولات وأخرى)
- أثاث سكني (خزانات ملابس وأسرة نوم، طقم جلوس، طاولات جانبية، طاولات طعام وأخرى)
- أجهزة كهربائية (ثلاجات متوسطة وصغيرة متنوعة، هواتف مكتبية، اجهزة استقبال، وأخرى)

٢. يمكن للشركات والمؤسسات والأفراد الراغبين في الشراء معاينة الأثاث المذكور بمنطقة صور الصناعية بموقع المنقولات المذكورة والمجاور لحي الشروق السكني، وذلك يوم الاثنين بتاريخ ٢٠١٨/١٠/٢٢م، بدءا من تمام الساعة ٨:٠٠ صباحا لغاية الساعة ١٢:٠٠ مساء.

٣. تسلم العروض مستوفية الشروط في ظرف مغلق ومعنونة باسم/ مزايدة بيع أصول ومنقولات بمنطقة صور الصناعية وتوضع في صندوق المناقصات بإدارة منطقة صور الصناعية وذلك خلال ساعات الدوام الرسمي على أن يكون آخر موعد لتسليم العطاءات هو تمام الساعة ١٢:٠٠ من مساء يوم الأثنين ٢٠١٨/١٠/٢٩م .

٤. يستوجب على صاحب العرض الفائز وبعد إخطاره بذلك دفع مبلغ عرض الشراء كاملا خلال ٥ أيام فقط من تاريخ الاخطار.

٥. يستوجب على صاحب العرض الفائز وبعد سداد مبلغ الشراء نقل جميع المواد المباعة من موقع البيع خلال ٣٠ يوما من تاريخ إخطاره برسو المزاد .

٦. لجنة البيع ليست مقيدة بقبول أقل عطاء أوأي عطاء أخر .

٧. لمزيد من الاستفسارات يرجى التواصل على الهواتف: ٢٥٥٦٥١١٦/٢٥٥٦٥١٠٩

الوطن
AL WATAN
VOICE OF OMAN IN THE ARAB WORLD
يومية. سياسية. جامعة
تأسست عام ١٩٧٧م

ALWATAN

تصدرها المؤسسة العُمانية للصحافة والطباعة والنشر والتوزيع ش.م.م

صاحب الامتياز
المدير العام رئيس التحرير :
محمد بن سليمان الطائي

الإعلانات يتفق بشأنها مع الإدارة

☎ العام: ٢٤٤٩١٩١٩ /الاعلانات ٢٤٤٩٣١٠٠. فاكس : ٢٤٤٩١٢٨٠
www.alwatan.com
alwatan@omantel.net.om

المكتب الرئيسي
ص.ب ٤٦٣ مسقط ١٠٠
ص.ب : ١٨٨٨ السيب١١١
☎ ٢٤٤٩١٩١٩ ـ ٢٤٤٩٣٨٣٨
فاكس التحرير : ٢٤٤٩٧٥٠١

المكاتب الاقليمية
مكتب صلالة ☎ وفاكس : ٢٣٢٩٤٢٠١
مكتب عبري ☎ وفاكس : ٢٥٦٩٠٧٠٠
مكتب نزوى ☎ وفاكس : ٢٥٤١١٢٠٢
مكتب صحار ☎ وفاكس : ٢٦٨٤٤٤٤٩
مكتب ابراء ☎ وفاكس : ٢٥٥٧٠٨١٨

HEAD OFFICE
ADM.& ADV FAX :24-491280
EDITORIAL FAX 24-491501
TEL: 24-491919
P.O.BOX 1888, SEEB, 111.
P.O. BOX 463,MUSCAT, 113

وكيل التوزيع المعتمد بالسلطنة
مؤسسة العطاء للتوزيع
☎ : ٢٤٤٩١٣٩٩ ـ ٢٤٤٩٢٩٣٦ ـ ٢٤٤٩٦٧٤٨ ـ فاكس : ٢٤٤٩٣٢٠٠
email:alatta@omantel.net.om
ص . ب ٤٧٣ العذيبة ١٣٠

مراسلو الوطن في الخارج:
مصر . لبنان . الأردن . اليمن . سوريا . العراق . الجزائر . المغرب . الكويت . الامارات . البحرين . قطر . السعودية . روسيا . اميركا . بريطانيا . فرنسا . المانيا . تونس .

الاراء والمقالات المنشورة بالجريدة لا تعبر بالضرورة عن رأي «الوطن»

رأي الوطن

مركز يؤكد سلامة الخطط ويدفع نحو المزيد من العمل

تقدم السلطنة أربعة عشر مركزًا في تقرير التنافسية للعام الجاري ٢٠١٨م. وهو الأعلى عالميًّا في قيمة المؤشر التي بلغت ٤ر٣ نقطة خلال العام، لتصل بذلك إلى المرتبة الـ٤٧ عالميًّا. يؤكد أن السلطنة ماضية قدمًا في الطريق الصحيح الذي رسمته منذ بزوغ فجر نهضتها المباركة التي يقودها بكل حكمة واقتدار حضرة صاحب الجلالة السلطان قابوس بن سعيد المعظم. حفظه الله ورعاه. وأنها ماضية نحو الأهداف التنموية الاقتصادية والإنسانية والاجتماعية والثقافية غيرها، والعمل على تحقيقها بكل ثقة وحكمة وإرادة، وحسن تخطيط وتدبير.

إن حصول السلطنة على مراكز متقدمة في مؤشرات التنافسية ومحاورها يبرهن على أن هناك عملًا كبيرًا قد بذل ولا يزال يبذل، وأن جملة الخطط والبرامج التنموية تسير بصورة جيدة، وتؤتي ثمارها، وتبين أهمية تضافر الجهود وتكاملها بين مختلف المؤسسات الحكومية والقطاع الخاص. وإذا كانت أهمية تقارير التنافسية العالمية تكمن في أنها تسلط الضوء على جهود الدول في خططها وبرامجها وسياساتها التنموية، وتقييم قدرة الدول على توفير مستويات عالية من الازدهار والرفاهية لمواطنيها من خلال نقاط القوة والضعف، والتحديات التي تواجهها اقتصاداتها، فإنها في المقابل يمكن أن تمثل مقياسًا لمستويات العمل، ونجاح الخطط والبرامج والسياسات.

وبالنظر إلى المحاور والمؤشرات الفرعية في التحليل الذي أعده المكتب الوطني للتنافسية والتي حازت السلطنة فيها المراكز الأولى عربيًّا وعالميًّا كمؤشر (وقوع الإرهاب) ومؤشر (تكلفة الجريمة المنظمة على الأعمال التجارية) ومؤشر (موثوقية خدمات الشرطة) ومؤشر (جودة الطرق) ومؤشر (استقلال القضاء) ومؤشرات (حقوق الملكية)، و(حماية الملكية الفكرية)، و(التعاون في العلاقات بين أرباب العمل والعمال)، ومؤشر (الوقت اللازم لبدء عمل تجاري) ومحور (المؤسسات) ومؤشر (كفاءة الإطار القانوني في تسوية النزاعات)، ومؤشر (معدل جرائم القتل) ومؤشر (التوجه المستقبلي للحكومة) وغيرها، بالنظر إلى هذه نجد أن السلطنة تتمتع ببنية سياسية واجتماعية ترتكز على الاستقرار والأمان، ومبعث هذا أنه إحدى أدوات الاطمئنان للمستثمرين والوسائل الجاذبة لرؤوس الأموال التي أول ما يعني أصحابها الاستقرار السياسي والاجتماعي والاقتصادي، وتتمتع أيضًا ببنية أساسية واقتصادية صلبة، وخطط خمسية طموحة، فضلًا عن الاتجاه الثابت نحو تأهيل الاقتصاد الوطني للتعامل الكفء مع متغيرات الاقتصاد العالمي، تحقيقًا لأقصى فائدة ممكنة وتقليل المخاطر إلى أدنى درجة، بما يؤدي في النهاية إلى تحقيق مستويات معيشية وخدمية أفضل لكل مواطن.

وإذا كانت ثمة دول عديدة في هذا العالم قد سبقتنا إلى كل ذلك فإن المعيار الأهم هو البُعد الزمني للإنجاز، فما نجنيه اليوم من ثمار النهضة المباركة يأتي في زمن قياسي وبمستوى جودة عالية وتنافسية وبإشادة الجميع، الأمر الذي له انعكاسه النفسي لدى أبناء هذا الوطن العزيز من حيث الفخر والاعتزاز، والامتنان لقائد وباني نهضة عمان الحديثة جلالة السلطان قابوس المعظم. أيده الله. وما يوليه من اهتمام كبير وشامل لكل مناحي الحياة وجوانب التنمية، وهو ما يعكس أيضًا النجاح والمصداقية في اختيار الهدف من الوهلة الأولى وهو بناء الإنسان العماني، فإتاحة حق التعليم والصحة والعيش الكريم، والإصرار على التدريب والتأهيل ورفع الكفايات والكفاءات والقدرات، واستغلال طاقات الأفراد أفضل استغلال، وتحسين الإنتاجية وغرس الوعي ومعاني الولاء والانتماء وقيم التسامح والسلام والحوار والأخلاق وغيرها من القيم والمبادئ الدينية والإنسانية، كل ذلك أعطى ولا يزال يعطي ثماره الحقيقية ويحقق الأهداف. على الجانب الآخر بقدر ما عكسه تقدم السلطنة في مؤشر التنافسية العالمية من دور وجهود وسلامة خطط وبرامج، بقدر ما يدفع نحو بذل المزيد من العمل والعطاء، ومضاعفة الجهود ليس من أجل تصدر المراكز الأولى عربيًّا وعالميًّا، وإنما من أجل عُمان وإنسانها وتقدمها ورقيها، هذا أولًا، وهو الهدف الذي كان ولا يزال لدى القيادة الحكيمة.

في الصدق

نهر الكونجو .. هل يفجر جدلًا مائيًّا آخر بإفريقيا

ما إن اخذت أزمة سد النهضة الأثيوبي طريقها نحو أن تصبح ضمن مشروعات سياسة الأمر الواقع التي كما يبدو قد اتبعتها أديس أبابا في انشاء هذا السد لتوليد الطاقة الكهرومائية من تدفقات النيل الأزرق النابع من بحيرة تانا بالهضبة الأثيوبية متخطيا الحدود الأثيوبية السودانية منحدرا بمياهه الغزيرة نحو دولتي السودان ومصر، إلا وقد حملت الأنباء مؤخرا نبأ مشروع طاقة كهرومائية جديد في أفريقيا أيضا، ولكن لا علاقة عملية ملموسة له سواء بالسودان أو مصر أو اثيوبيا، غير ان موقعه في القارة الأفريقية اي بالكونجو الديمقراطية، قد يعيد تسليط الأضواء مرة أخرى على ما يمكن أن تسببه المشروعات المائية من سدود ومحطات توليد، من المزيد من الجدل المستقبلي حول سيناريو السيطرة على المياه في القارة السمراء.

وكانت جمهورية الكونجو الديمقراطية، قد أعلنت أمس الأربعاء السابع عشر من أكتوبر الجاري ٢٠١٨ عن توصلها لاتفاق مع مجموعات صينية وإسبانية لتطوير مشروع لتوليد الطاقة الكهرومائية بقيمة اربعة مليارات دولار أميركي، وهو مشروع قد سبق ارجاء الاتفاق عليه مرات عديدة في السنوات الماضية.

وتأمل جمهورية الكونجو الديمقراطية في ان يولد المشروع الكهرومائي الجديد على نهر الكونجو حوالى احد عشر الف ميجاوات من الطاقة الكهربائية المولدة من انحدارات المياه الشديدة وهو ما يعادل حسب رأي الخبراء انتاج حوالي ثماني محطات طاقة نووية متطورة، فضلا عن ان دولة جنوب أفريقيا وقعت اتفاقا مسبقًا لشراء الكهرباء من الكونجو الديمقراطية بعد اكتمال انشاء هذا المشروع الجديد.

وفيما يعتبر نهر الكونجو الذي سيقام عليه المشروع الكهرومائي الجديد بأنه ثاني أطول نهر في افريقيا بعد نهر النيل، حيث يمر نهر الكونجو وروافده على كل من "الكونجو والكونجو الديمقراطية وافريقيا الوسطى وزامبيا وانجولا وتنزانيا ورواندا "متجها جنوبا وغربا نحو المحيط الأطلنطي، بينما تمر روافد رئيسية من نهر النيل بينها النيل الأبيض المغذي لنهر النيل بكل من "رواندا وبوروندي والكونجو الديمقراطية واوغندا وتنزانيا وكينيا والسودان" متجه شمالا نحو البحر الأبيض المتوسط، الا ان موقعه اي نهر الكونجو في افريقيا التي ما زالت تشهد سجالا حول حصص نهر النيل، ستجعل من هذا المشروع الذي لا علاقة لنهر النيل به مشروعا كامنا للسجالات والجدل بشأن الاستفادة من المياه الأفريقية العذبة بمختلف مصادرها وروافد جريانها.

وكيف ما كان حجم السجال والجدل المتوقع من قيام هذا المشروع الكهرومائي الجديد على نهر الكونجو الذي يصنفه الخبراء بأنه صاحب أغزر مستوى تدفق مائي في العالم بعد نهر الأمازون مما يجعله محطة توليد مستقبلية وكامنة لملايين الوحدات من الطاقة الكهربائية، ونسبة لمروره على مجموعة من الدول الإفريقية التي تحتاج جميعها الى المزيد من الطاقة الكهربائية لتنمية اقتصاداتها الفقيرة التي بالضرورة ان تتفتق اذهان الاقتصاديين فيها في يوم من الأيام، في حين ان مصادر مياه الأنهار وطرق الاستفادة من الطاقة الكهرومائية منها ستظل تشكل قنبلة اقتصادية سياسية موقوتة، حيث يتطلب تجنب تفجرها الحاد المزيد من التنسيق والاتفاق على الحد الأدنى من التوافقات أو الدخول في مشروعات مشتركة للاستفادة الجماعية من الطاقة الكهرومائية الكامنة في تلك المصادر المائية الطبيعية دون حرمان اي طرف من الأطراف المشتركة في تلك الأنهار من حقوقه فيها مع الحفاظ على حقوق كل الأطراف المشاركة في المنابع والمسارات والمصبات دون إضرار بأي طرف من الأطراف.

طارق أشقر
من اسرة تحرير «الوطن»
ashgartariq@yahoo.com

باختصار

زهير ماجد
zouhairmd@hotmail.com

شيء عن المعارضة السورية في الخارج

انطفأ وهجهم ولم يصلوا الى اهدافهم .. باتوا علامة سيئة في تاريخ سوريا .. تلك المعارضة السورية في الخارج تبحث اليوم عن مخرج كي تتخلص مما علق بها. لم يبق لها سوى ان تظل حيث هي، بعد ان فقدت كل امل بالعودة، وهي التي منت النفس وخططت وفي مرات جهزت نفسها لاستلام مناصب في سوريا وليس العودة "المظفرة" فقط.

ليس معلوما كيفية عيشها، لكن الحسابات المالية التي احتضنتها اصبحت قليلة، وصار من باب رفع العتب على الدول التي مولتها ان تستمر، في الوقت الذي بدأت من بعيد عملية الهمس حول عودة تلك الدول إلى سوريا، ومسح ماضيها والدور الذي لعبته.

احد هؤلاء المعارضين كان يهاتف اصدقاءه في بيروت ويتوعدهم بالخير عند استلامه اي موقع في الدولة. من المؤكد ان عددا منهم فعل الأمر ذاته مع بلدان مختلفة، بل خطط لنوعية عيشه الجديد عندما تصبح له سيارة من الجكومة وسائق ومرافقون يفتحون له الأبواب ويمشي الخيلاء في مكتبه وتنهال عليه التسميات المتعددة. كل ذلك صار من الاحلام المستحيلة، سقط بالضربة القاضية على رأسه فصار يبحث عن تصحيح مساره هذا، فلربما تمكن، كما يفكر، من اقناع الحكومة برشده الجديد.

مر زمن كانت فيه تلك المعارضة قد حزمت حقائبها للسفر إلى دمشق وهي تحمل علم الانتداب وتضعه على رأسها، كان ثمة من يقول لها أو يخبرها أن تلك العودة خلال اسابيع فإن تأخرت شهورا قليلة .. نام هؤلاء المعارضون واستيقظوا على احلام في النهار والليل ان الفرج اقترب .. لكنه في كل يوم كان يبتعد، وكلما حسم الجيش العربي السوري معركة ضد المسلحين، كانت غصة تصيبهم وتزيد من قلقهم إلى ان وصل الأمر اخيرا باستحالة حصول ماخططوا له وما خطط لهم، وذهبت المواعيد ادراج الرياح، صار الكلام معهم ان لا كلام، ومن كان يتصل بهم لبث الاستعداد الدائم فيهم، انقطع هاتفه أو حضوره.

المعارضات العراقية والليبية مثلا، جاءت من الخارج .. كانت تنام على حرير من يحتضنهم، فحققوا رغباتهم لكنهم دمروا وطنا، فلا هو بخير في العراق حتى الآن ولا هو كذلك في ليبيا .. والناس في البلدين تبكي على ما مضى في زمن مضى .. لكن من يرجع الايام إلى ما كان، وكما تقول ام كلثوم "عايزنا نرجع زي زمان قول للزمان ارجع يا زمان" .

المعارضة السورية في الخارج تضرب اليوم كفا بكف .. فلا هي مرغوب بها في الخارج، ولا هي قادرة على العودة إلى سوريا، وواضح بالنسبة إليها ان رهانها سقط تماما وكليا، وان العالم بدأ يتهافت على سوريا من اجل العودة إليها، وهنالك كما يقال زحمة من طالبي تلك العودة .. وان الكلام عن رحيل الرئيس الاسد انتهى، وان طلب المساعدة من اسرائيل، قد تم قبره جنوب سوريا .. وزيادة على ذلك خرجت سوريا من المؤامرة عليها اشد عودا واكثر حضورا واقوى، وجيشها من اقوى جيوش العالم، وشعبها موحد وفي ابهى صورة له. ودمشق الجميلة اكثر جمالا وحلاوة، والحياة فيها مزدهرة وعلى مدار الساعة.

د.أحمد مصطفى
كاتب صحفي مصري
mustafahmed@hotmail.com

" ....، فرغم وجود دعم اقليمي محدود له إلا أنه لا يكفي لتمكينه من فرض أمر واقع على الأرض يجعل الغلبة لتيار بناء الدولة والتخلص من الميليشيات والقوى الانتهازية الحريصة على استمرار الفوضى. وللأسف فإن أكثر الدول تضررا مما يجري في ليبيا هي مصر، تليها الجزائر وتونس، التي لا تساعدها ظروفها الحالية على حسم الأمر في بلد الجوار الذي يشكل خطرا داهما على أمنها وسلامتها."

لا حل في ليبيا

يبدو من متابعة التطورات في ليبيا في الآونة الأخيرة أن لا أحد يريد حلا لمعضلة هذا البلد الذي دمرته الحرب منذ الاطاحة بنظام العقيد القذافي قبل نحو سبع سنوات. ولا يقتصر ذلك على القوى الخارجية، بما فيه الأمم المتحدة وما تسمى "الأسرة الدولية" التي لعبت دورا في تدمير البلد ووصله إلى وضعه الحالي، وإنما أيضا يشمل اللاعبين المحليين بلا استثناء تقريبا. وبالطبع يساعد موقف القوى الخارجية الذي يسعى لتعظيم المكاسب دون اهتمام بمستقبل ليبيا والليبيين (إلا بالشكل الذي يراه في مصلحته) في استمرار تشدد القوى الداخلية وعدم استعدادها للتوصل لتسوية عبر حلول وسط. ورغم أنه من السهل القاء اللوم على الأمم المتحدة، التي أوكل اليها أمر البلد بعدما دمره القصف الدولي والسلاح الاقليمي الذي حملته ميليشيات ارهابية تعمل لصالح اجندات خارجية، إلا أن المنظمة الدولية لا حول لها ولا قوة وهي في النهاية جهاز بيروقراطي يهمه أن يتوفر مبرر له بوجود صراعات ضعيفة كالتي في ليبيا تضمن استمرار استخدامه من قبل رعاته الكبار.

أما القوى المحلية فهذه مشكلة حقيقية، إذ لا توجد قوى سياسية بالمعنى الدقيق في ليبيا وإنما مجموعات من الانتهازيين وأصحاب المصالح الضيقة يسهلون. قصدا أو بدون قصد. تحول البلد إلى بؤرة للإرهاب وملاذ للجماعات المتطرفة من مختلف بلدان المنطقة. وهناك الحانقون على النظام السابق فقط لأنه لم يتمتعوا بامتيازات كبيرة (جهوية أو فئوية أو فردية) كانوا يطمحون اليها ووجدوا في انهيار النظام فرصة لتحقيق طموحاتهم على حساب البلد ومستقبله غافلين عن أن دمار البلد لا يترك لهم ميزات ولا مصالح. وهناك بالطبع تيار انتهازي (من جماعة الاخوان وامثالها وميليشياتهم المسلحة) يتصورون انهم وجدوا في الوضع الراهن ضالتهم في إقامة نقطة انطلاق بهدف "غزو بقية المنطقة" بدعم من قوى اقليمية تتبنى تيار ما يسمى "الإسلام السياسي". ثم هناك البقية ممن يسعون للحفاظ على بقايا البلد واقامة مؤسسات وطنية تضمن "وحدة البلد وسلامة أراضيه" في مقدمتها جيش وطني ينظف البلد من الإرهابيين والميليشيات ويكون سندا أساسيا لأي سلطة مركزية.

وإذا كان هناك سبب رئيسي، رغم مسؤولية الجميع عن استمرار التدهور، لعدم وجود حل في ليبيا فهو تلك الجماعات الإرهابية والميليشيات وعباءتها الأشمل المتمثلة في تنظيم الإخوان وحوارييه والقوى الداعمة لهم اقليميا والتي تغض الطرف عنهم دوليا. ويحظى هؤلاء بموقف غربي يرى ضرورة فرضهم على الليبيين. حتى رغم خسارتهم آخر انتخابات عامة جرت في البلاد . وتلتزم الأمم المتحدة بذلك (خاصة مع تبني بريطانيا والقوى الغربية وفي مقدمتها أميركا لهذا النهج) في كل مشروعاتها للتسوية السياسية في البلد. أما الطرف الآخر، فرغم وجود دعم اقليمي محدود له إلا أنه لا يكفي لتمكينه من فرض أمر واقع على الأرض يجعل الغلبة لتيار بناء الدولة والتخلص من الميليشيات والقوى الانتهازية الحريصة على استمرار الفوضى. وللأسف فإن أكثر الدول تضررا مما يجري في ليبيا هي مصر، تليها الجزائر وتونس، التي لا تساعدها ظروفها الحالية على حسم الأمر في بلد الجوار الذي يشكل خطرا داهما على أمنها وسلامتها.

ورغم أن الخطر على الجزائر من استمرار الأوضاع في ليبيا بدون حل لا يقل أهمية عن الخطر على مصر، إلا أن تركيز السلطات في الجزائر هو على حماية حدودها من تسلل الإرهابيين دون نظرة أبعد نحو العمل على استعادة الدولة في ليبيا ودعم الطرف الذي يسعى للتخلص من الميليشيات. وربما يكون موقف الجزائر مفهوما في إطار خياراتها السياسية الاقليمية والخارجية، لكن استمرار الوضع في ليبيا بدون حل يتجاوز كل ما هو تقليدي في مسألة الأمن والسياسة ويحتاج لتفكير وتصرف استثنائي. ويبدو أن الجزائر لا تشارك مصر نظرتها للوضع في ليبيا وتميل أكثر لموقف تونس المتسق مع توجه الأمم المتحدة والمتقاطع مع القوى الخارجية الحريصة على دور الإخوان في ليبيا.

لا شك أن عدم وجود حل في ليبيا يساعد القوى الرئيسية (التي تدعي مكافحة الإرهاب) على تفريغ الصديد الإرهابي من العراق وسوريا في ليبيا . باعتبارها ساحة حرب داخلية ضعيفة . خاصة وأن كثيرا من هؤلاء الإرهابيين جاءوا من بلادهم الأصلية أو المناطق التي كانوا فيها سابقا إلى سوريا والعراق من ليبيا عبر تركيا. وكأنما يريد هؤلاء أن تظل ليبيا معسكرا واسعا لتجميع مرتزقتهم من الإرهابيين إلى حين تحديد الوجهة الجديدة لاستخدامهم في تدميرها. وتساعد القوى الميليشياوية المحلية الليبية في ذلك لاعتبارات انتهازية آنية لا علاقة لها بمصالح الشعب الليبي. ورغم كل الكلام الانشائي واللقاءات والاتفاقات وغيره فإن تلك القوى، وطليعتها الإخوان، هي بالأساس ضد قيام دولة . في ليبيا أو غيرها . لأن ذلك يتناقض مع قناعاتها الأساسية بالعمل "الجماعاتي" والميليشياوي وإن غلفته بوهم الحديث عن "الأمة الأوسع" (الدينية وليست الوطنية).

وهنا تجد التقاطع الواضح بين تلك الجماعات والتنظيمات ودولة الاختلال الصهيوني في فلسطين، التي بدأت بجماعات إرهابية لتصل إلى مشروع عنصري هو "الدولة الدينية" أي الأمة العابرة للوطنية.

لعبة احتلالية تركية أميركية

" إن ما يجري الآن في المناطق التي يدعون أنها "محررة" هو دعوة هذه التنظيمات الإرهابية إلى الاستحواذ على محافظة إدلب وإدارتها بتأييد من تركيا، مدعية (وبخاصة ما تسمى بـ "هيئة التفاوض") بأن ما يسمى بـ "الحكومة المؤقتة" تتبعها! وهي الملحقة بما يسمى بـ "الجيش الحر" (كأن الجيب المتمرد الذي ترعاه أنقرة، قد بات جزءا من الأملاك العثمانية!)."

■ د. فايز رشيد
كاتب فلسطيني
Fayez_Rashid@hotmail.com

انتهت مواعيد سحب التنظيمات الإرهابية وأسلحتها الثقيلة من المنطقة السورية العازلة المنزوعة السلاح، دون أن تقوم هذه التنظيمات بالانسحاب وسحب أسلحتها، في خرق واضح لما جرى الاتفاق عليه في سوتشي بين الرئيسين الروسي بوتين والتركي أردوغان. قلناها على صفحات "الوطن" أن هذا الاتفاق لن يكتب له النجاح، ذلك لنوايا احتلالية أميركية في شرق الفرات، وأخرى تركية في الشمال السوري، كان قد عبر عنها صراحة الرئيس التركي في أحد خطابته ، التي ادعى فيها أن حلب والموصل هما تركيتان وولايتان عثمانيتان! جاء ذلك في خطاب له ألقاه في أنقرة عام ٢٠١٦ في الذكرى الثامنة والسبعين لرحيل مؤسس تركيا الحديثة مصطفى كمال أتاتورك، مشيرا في الوقت نفسه إلى أن الجذور التاريخية للبلاد أقدم من إعلان الجمهورية عام ١٩٢٣. لهذا السبب قامت تركيا بعمليتين عسكريتين في الشمال السوري أسمتهما "درع الفرات" و "غصن الزيتون"، وبدأت في التتريك الفعلي للمناطق العربية السورية التي احتلتها على سمع وبصر التنظيمات الإرهابية في هذه المناطق (نشر الاعلام التركية وصور اردوغان، والمناهج الدراسية التركية في المدارس السورية،فضلا عن لوحات السيارات ولوحات التعريف بالمؤسسات.. الخ) ،لا بل ،بالتنسيق الفعلي معها، الأمر، الذي يؤكد أن آخر هموم أردوغان هو محاربة الإرهاب، الذي رعت تركيا فصائله وخاصة جبهة النصرة، وأمدت هذه التنظيمات بالأسلحة والأموال وفتحت لها حدودها مع سوريا، لتمارس القتل وتعيث فسادا في الأراضي العربية السورية.

إن ما يجري الآن في المناطق التي يدعون أنها "محررة" هو دعوة هذه التنظيمات الإرهابية إلى الاستحواذ على محافظة إدلب وإدارتها بتأييد من تركيا، مدعية (وبخاصة ما تسمى بـ "هيئة التفاوض") بأن ما يسمى بـ "الحكومة المؤقتة" تتبعها! وهي الملحقة بما يسمى بـ "الجيش الحر" (كأن الجيب المتمرد الذي ترعاه أنقرة، قد بات جزءا من الأملاك العثمانية!). كل ذلك يشي بأن الهدف التركي من اتفاق سوتشي تمثل في انتظار ظروف أكثر مواءمة لتنفيذ خطة اردوغان الاحتلالية في الشمال السوري. وبالفعل جرى إبرام صفقة بين الولايات المتحدة وتركيا ،مضمونها أن تطلق تركيا سراح القس الأميركي برونسون مقابل رفع العقوبات الأميركية عنها (وهذا ما حصل بالفعل) وهو ما سيؤدي إلى إزالة كافة العقبات امام التنسيق التركي – الأميركي لإنجاز خطة احتلالية للبلدين لمناطق عربية سورية، وهذا ما تكشفه تصريحات الرئيس التركي بان بلاده "لن تنسحب من المناطق السورية التي تحتلها،الا بعد انتهاء العملية السياسية". وهذه أكذوبة تركية مكشوفة ومعروفة، وهي التي تحصر الإرهاب في قوات سوريا الديموقراطية "قسد" وحزب العمال الكردستاني فقط ! واشنطن بدورها ومن خلال حلفائها الأكراد تريد تواجدا أميركيا دائما في سوريا من خلال إقامة دويلة للأكراد شرقي الفرات ، وهو ما حدا برأس الدبلوماسية الروسية سيرغي لافروف وفي حديث لوسائل إعلام فرنسية إلى رفض محاولة واشنطن ومن خلال حلفائها السوريين، وبالدرجة الاولى من خلال المُكون الكردي،واستخدام اراضي شرقي الفرات. واصفا المحاولة بالامر غير الشرعي وغير المقبول، كاشفاً النقاب عن ان"الولايات المتحدة نشّطت خطواتها لإنشاء سلطة موازية،بديلا عن اجهزة السلطة السورية الشرعية . وهو ما أشار إليه أيضا وزير الخارجية السوري وليد المعلم في مؤتمر صحفي مشترك مع نظيره العراقي عقد في دمشق، عندما دعا الأكراد إلى عدم الاعتماد على واشنطن ،التي تتنكر لحلفائها وتنبذهم بعد أن يكونو قد قدموا لها كلّ ما تريده منهم" ، مؤكدا على أن القوات السورية تتواجد حول إدلب، وستتدخل في الوقت المناسب لتحرير آخر جزء من أراضيها.

من الواضح التماهي هنا بين أهداف واشنطن وأنقرة وحلفائهما في المنطقة، الذين وبدلا من مساعدة اللاجئين السوريين في الدول المحيطة في العودة إلى بلدهم، والضغط على التنظيمات التي يمولونها باتجاه تسوية كافة القضايا مع الحكومة الشرعية السورية، لتتفرغ الأخيرة لإعادة إعمار سوريا وتعيد بناء ما دمّرته الحرب وتستعيد عافيتها، يبذل هؤلاء كل ما في وسعهم ويوظفون ما استطاعوا من الدمى والمرتزقة والفصائل الإرهابية،التي لم يفكوا ارتباطهم بها،وما زالوا يرعونها ويُمولونها ويقدمون التسهيلات اللوجستية لها، كما هيَ حال تركيا مع هيئة تحرير الشام،وحال الجيش الاميركي مع ارهابيي داعش. الذين يدربونهم في قاعدة التنف وينقلونهم بالمروحيات الى شرقي الفرات، كي يُهاجموا الجيش السوري في تلك المناطق وبخاصة قرب دير الزور، وهذا التواطؤ الأميركي موثق ومعروف للعالم اجمع،بالصوت والصورة والوثائق.بالتالي، فإن المرحلة المقبلة،سواء أكمَلت انقرة التزاماتها وفق اتفاق سوتشي بشأن إخلاء المنطقة منزوعة السلاح من الإرهابيين،ام ماطلت وراوغت كعادتها ستكون حرجة ودقيقة ومفتوحة على خيارات عديدة،تقف على رأسها مهمة استعادة إدلب عسكريا،بكل ما يحمَله هذا الخيار من فُرص ومخاطر أيضاً.

جودة مرسي
godamorsi4@yahoo.com
من اسرة تحرير « الوطن »

".. رئيس الوزراء الأسترالي، سكوت موريسون ليس هو الوحيد ولن يكون الاخير الذي يغازل اليهود لكسب اصواتهم الانتخابية، فما نراه من تصريحات لمرشح اليمين للرئاسة في البرازيل جايير بولسونارو والذي اعلن عن أولوياته في التقرب من الولايات المتحدة وإسرائيل وقد اكدت استطلاعات للرأي أنه يبقى الأوفر حظا في الجولة الثانية في ٢٨ أكتوبر القادم، وذلك بحصوله على ٥٩٪ من نوايا التصويت في مقابل ٤١٪ لمنافسه فرناندو حداد."

غابت بوصلتنا فتم التراشق بقضيتنا

فاجأ رئيس الوزراء الأسترالي، سكوت موريسون، العالم بإعلانه نية بلاده الاعتراف بالقدس كعاصمة لإسرائيل، ونقل سفارتها من تل أبيب إلى القدس، وهو ما أثار حفيظة وغضب كل الدول العربية والإسلامية التي تربطها علاقات جيدة مع استراليا، فعقب الإعلان مباشرة نقلت وكالة رويترز نبأ اجتماع سفراء ١٣ دولة عربية في كانبيرا لدراسة الخطوة الأسترالية، وقرروا إرسال خطاب لوزيرة الخارجية الأسترالية لإبداء "القلق والمخاوف" إزاء هذا التصريح.

تقديم التفسيرات للتصريح الأسترالي كثيرة، لكن التفسير الأبرز ظهوراً – بحسب المحللين – هو أن التصريح يعكس تغير البوصلة صوب السياسات الأميركية الجديدة، ومواكبة اعتراف إدارة ترامب بمزاعم إسرائيلية ترجمته فعليا إلى إجراء عملي بنقل السفارة الأميركية من تل أبيب إلى القدس في مايو الماضي، لكنني أميل إلى تفسير آخر وهو أن التصريح مجرد "ورقة انتخابية" يلعب بها موريسون داخليا.

سكوت موريسون هو رئيس وزراء ليبرالي جديد تولى منصبه أغسطس الماضي، ويواجه شبح فقدان الأغلبية البرلمانية بعدما استقال سلفه مالكوم تيرنبول من البرلمان عقب انتهاء ولايته في رئاسة الوزراء كنوع من الانتقام من خصومه، ونجح بالفعل في وضع أغلبية موريسون في خطر، فاستدعى الأخير السفير الأسترالي السابق في إسرائيل دايف شارما ليخوض الانتخابات على المقعد الشاغر في سيدني والذي سيمنحه الأغلبية، في انتخابات ستجرى الأحد المقبل.

موريسون سياسي بارع، يدرك أن المجتمع الأسترالي به أكثر من ٣٠٪ لا دينين، وما يقارب ٦٠٪ مسيحيين، مقابل ٢,٦٪ مسلمين و٠,٤٪ فقط يهود والباقي ديانات أخرى، وأن المادة ١١٦ من الدستور الأسترالي تمنع الحكومة الاتحادية من تأسيس أي ديانة، أو فرض أي شعائر دينية، أو منع حرية ممارسة أي دين، ولذلك هو يتلاعب بالتوجهات الدينية عبر توجيه رسائل وتصريحات سياسية للسكان اليهود والمتعاطفين معهم سواء من غالبية اللا دينين أو من المسيحيين والذين يتركزون في المنطقة التي ستنتخب ممثلاً لها، وربما يؤيد ذلك شعور موريسون بالحرج قبل أن يخرج ليعلن أن تصريحاته لا تستهدف استمالة المجتمع اليهودي الكبير في ونتورث. وقد داعب موريسون الشريحة الأخرى من السكان بكلمات في نفس التصريح، عندما ادعى أن "بلاده لا تزال متمسكة بحل الدولتين لإنهاء الصراع الفلسطيني الإسرائيلي"، بل وقال إنه "سوف يناقش الأمر مع حكومته وبعض الدول قبل اتخاذ أي قرارات"، وكنوع من المواءمة مع هذه الشريحة السكانية قال إن أحد سيناريوهات بلاده المحتملة هو اعتراف أستراليا بالقدس الشرقية كعاصمة للسلطة الفلسطينية والقدس الغربية كعاصمة لإسرائيل.

المعارضون أدركوا حيلة رئيس وزرائهم، فمنهم من وصف تصريحاته بأنها "خدعة ماكرة" تستهدف كسب الأصوات في انتخابات فرعية مهمة، واستبعد مالكولمتيرنبول السير على خطى الولايات المتحدة ونقل السفارة الأسترالية من تل أبيب إلى القدس، وقال رئيس حزب العمال المعارض في أستراليا بيني وونغإن موريسون يلعب "ألعاب كلمات خطيرة وماكرة بالسياسة الخارجية الأسترالية، وأنه مستعد لقول أي شيء إذا رأى أنه سيجلب له بعض الأصوات حتى ولو كان على حساب الصالح العام الأسترالي".

ورئيس الوزراء الأسترالي، سكوت موريسون ليس هو الوحيد ولن يكون الاخير الذي يغازل اليهود لكسب اصواتهم الانتخابية، فما نراه من تصريحات لمرشح اليمين للرئاسة في البرازيل جايير بولسونارو والذي اعلن عن أولوياته في التقرب من الولايات المتحدة وإسرائيل وقد اكدت استطلاعات للرأي أنه يبقى الأوفر حظا في الجولة الثانية في ٢٨ أكتوبر القادم، وذلك بحصوله على ٥٩٪ من نوايا التصويت في مقابل ٤١٪ لمنافسه فرناندو حداد.

بالخروج من قضية التصريحات المحلية الأسترالية وما قاله مرشح الرئاسة في البرازيل إلى الإطار العام، يشق الألم تجاويف قلوبنا بعد أن أصبحت قضيتنا الأساسية وهي فلسطين المحتلة "مفعولاً به" ومجرد "بالونة اختبار" تتراشقها القوى السياسية المحلية في دول عديدة لكسب أصوات انتخابية أو لتعظيم مكاسب أو للتجريد من مناصب أو لإسقاط أو تشويه الخصوم أو غير ذلك، لكن عقب أن تؤدي "البالونة" دورها يتناسى الجميع القضية لأنهم حتماً لا يؤمنون بها، وإذا استوجبت الأمور موقفا حاسما من الآخر بالتأكيد لن يكون لصالح العرب أو قضيتهم، لأن البالونة التي يتلاعبون بها مجرد أبواق من الهواء تحقق لهم أغراضا محددة ولا يبالون لها ان انفجرت.

ومع كل التقدير والفخر بموقف السفراء العرب للرد على التصريحات الأسترالية، إلا أننا نحتاج الكثير لكي نكون "فاعلاً" وبوصلة يمشي الجميع على اتجاهاتها، ان انحرفت يمينا يتحركون معها وإن انحرفت يسارا يسيرون وفقا لها، ينتظر الجميع تحرك مؤشرها، وإن تحرك قاد الجميع خلفه، لقد ذكرني حالنا بما قاله ابن خلدون (إذا ما تبدلت الأحول بالجملة، فكأنما تبدل الخلق من أصله، وتحول العالم وكأنه ولد من جديد)" واضيف ان الميلاد ليس من رحم امتنا.

لحلحلة المفاوضات بين الطرفين

الاتحاد الأوروبي يقترح تمديد الفترة الانتقالية لـ«بريكست»

■ مناهضون لـ(بريكست) يحملون علم الاتحاد الأوروبي خارج مبنى البرلمان وسط لندن أمس — أ ف ب

بروكسل. أ ف ب: اقترح كبير مفاوضي الاتحاد الاوروبي حول بريكست ميشال بارنييه تمديد الفترة الانتقالية التي تلي خروج بريطانيا من الاتحاد الاوروبي لمدة سنة بهدف حلحلة المفاوضات بين الطرفين. وقال دبلوماسيان أوروبيان لوكالة الانباء الفرنسية إن "أحد الخيارات هو تمديد الفترة الانتقالية لمدة عام واحد". ويهدف هذا الاقتراح الذي رفض مكتب رئيسة الوزراء البريطانية تيريزا ماي التعليق عليه، خصوصا الى حل مسألة الحدود بين ايرلندا الشمالية وايرلندا وهو أبرز موضوع خلافي في المحادثات. وتلتقي رئيسة الوزراء البريطانية ماي مساء امس زملاءها الأوروبيين في قمة قد تقتصر على إظهار الخلافات التي ما زالت قائمة بين لندن والاتحاد الأوروبي، بينما تبدو المفاوضات حول بريكست في طريق مسدود. وقد تبددت الآمال التي كانت قائمة في نتائج القمة التي كانت تقدم على أنها "لحظة حقيقة" قبل أقل من ستة أشهر على خروج بريطانيا من الاتحاد المقرر في ٢٩ مارس ٢٠١٩. لكن المفاوضات الأخيرة بين لندن والاتحاد الأوروبي تتعثر خصوصا أمام مسألة كيفية الحفاظ على الحدود البرية بين ايرلندا الشمالية وجمهورية ايرلندا العضو في الاتحاد الأوروبي مفتوحة بعد أن تخرج بريطانيا من السوق الموحدة والاتحاد الجمركي. ولتسوية هذه المشكلة تقترح بريطانيا أن تبقى ملتزمة القواتعد الجمركية للاتحاد الأوروبي حتى توقيع اتفاق أوسع للتبادل الحر من أجل تجنب مراقبة البضائع على الحدود. ويمكن أن يسمح اقتراح بارنييه الذي عرض على وزراء الخارجية الأوروبيين، بكسب الوقت للتفاوض حول اتفاق تجاري، ما يقلل من إمكانية اللجوء إلى إجراءات أمنية على الحدود الإيرلندية التي ستطبق إذا لم يتم التوصل إلى حل أفضل خلال المفاوضات. عمليا، ترغب الدول ال٢٧ في هذه الحالة، في الحصول على تعهد ببقاء إيرلندا الشمالية في الاتحاد الجمركي حتى نهاية المرحلة الانتقالية، لكن المملكة المتحدة ترفض ذلك.

وقال المسؤول البولندي "لتحقيق اختراق وإلى جانب النية الحسنة، نحتاج إلى وقائع جديدة، سأسألها (ماي) ما إذا كانت لديها اقتراحات عملية للخروج من المأزق". وأضاف "نحتاج إلى شيء جديد، إلى أسلوب جديد للتفكير"، إلى حل يحمي "قيم" الاتحاد الأوروبي والسوق الواحدة من جهة، و"المملكة المتحدة وسيادتها" من جهة أخرى، على حد قوله. ورد الناطق باسم ماي أنها "تنتظر بفارغ الصبر مناقشة وجها لوجه (مع دونالد توسك) في بروكسل" لكنها "أعلنت عن موقفها من قبل". وأضاف المصدر نفسه أنه في مواجهة الدول ال٢٧، ستكون لديها فرصة تأكيد التزام لندن التوصل إلى اتفاق "في أسرع وقت ممكن". لكن هامش المناورة الذي تملكه ماي يضيق بسبب ضغوط المعارضة داخل حزبها المحافظ. من جهته، قال كبير مفاوضي الاتحاد الاوروبي حول بريكست ميشال بارنييه "نحتاج إلى وقت أطول للتوصل إلى اتفاق شامل، سنأخذ هذا الوقت بهدوء وجدية للتوصل إلى هذا الاتفاق الشامل في الأسابيع المقبلة". وقال مسؤول أوروبي كبير إن عقد قمة استثنائية في نوفمبر الذي طرح مرات عدة، ليس مؤكدا حتى الآن.

■ مهاجر ميانماري يبيع الدجاج في سوق في بانكوك بتايلاند — رويترز

مجلس الأمن سيستمع لتقرير بعثة تقصي الحقائق في ميانمار

الأمم المتحدة. ا ف ب: طلبت الولايات المتحدة وثماني دول أخرى من مجلس الأمن الدولي عقد جلسة حول بورما للاستماع إلى لجنة تقصي الحقائق الأممية التي اتهمت الجيش البورمي بارتكاب فظائع بحق الروهينجا. وجهت الدول التسع ومن بينها فرنسا والكويت وهولندا والسويد وبريطانيا الطلب إلى الرئاسة البوليفية للمجلس بعد استيفاء الغالبية المطلوبة التي تحول دون اعتراض الصين على عقد الجلسة. نشرت بعثة الأمم المتحدة لتقصي الحقائق الشهر الماضي تقريراً دعا مجلس الأمن إلى إحالة حالة بورما إلى المحكمة الجنائية الدولية أو استحداث محكمة خاصة بها مثلما حدث مع يوغوسلافيا السابقة. وقالت البعثة إنه ينبغي التحقيق مع كبار جنرالات الجيش البورمي بمن فيهم قائده مينغ أونغ هلاينغ ومحاكمتهم بتهمة الإبادة في ولاية راخين من حيث فر قرابة ٧٠٠ ألف مسلم في صيف ٢٠١٧ إلى بنجلاديش المجاورة جراء حملة القمع التي شنها الجيش. ولكن بورما رفضت هذه الاتهامات. وقال سفيرها هو دو سوان إن حكومته "تعارض بقوة" طلب الاستماع إلى اللجنة التي وصف تقريرها بأنه "منحاز" ويستند إلى "روايات وليس إلى أدلة". وتؤكد بورما أن العنف في راخين اندلع بسبب هجمات شنها متمردون من الروهينجا ضد مراكز حدودية. ولكن لجنة تقصي الحقائق قالت إن هناك أرضية معقولة للاعتقاد بأن الفظائع ارتكبت بنية القضاء على الروهينجا وهو ما يدعم تهمة "الإبادة". وتوصل التقرير إلى أن التكتيكات التي لجأ إليها الجيش كانت "غير متناسبة بصورة ثابتة وصارخة مع التهديدات الأمنية الفعلية"، وأن التقديرات التي تشير إلى مقتل عشرة آلاف شخص في حملة القمع هي على الأرجح متحفظة. منذ اندلاع الأزمة ضاعفت الصين الضغوط لمنع اتخاذ مجلس الأمن إجراءات ضد بورما.

استقالة وزير خارجية اليونان بسبب خلاف بشأن اتفاق تغيير اسم مقدونيا

أثينا. وكالات: استقال وزير خارجية اليونان، نيكوس كوتزياس في أعقاب خلاف حكومي بشأن اتفاق تغيير اسم مقدونيا. وقال مكتب رئيس وزراء اليونان، أليكسيس تسيبراس "تم استلام طلب الاستقالة". وكان كوتزياس المفاوض الرئيسي لليونان في المفاوضات مع مقدونيا، التي أسفرت في يونيو الماضي عن اتفاق لاعادة تسمية الجمهورية اليوغسلافية السابقة، "جمهورية مقدونيا الشمالية" في محاولة لانهاء خلاف بين الجارتين.

من جانبه، قال رئيس الوزراء اليوناني ألكسيس تسيبراس الأربعاء انه "مصمم" على إنجاح الاتفاق حول الاسم الذي تم التوصل إليه مع مقدونيا المجاورة رغم استقالة وزير الخارجية نيكوس كوتزياس وسط خلاف حكومي بهذا الشأن. وقال تسيبراس للصحافيين خارج مكتبه "أنا مصمم لأبذل كل ما في وسعي لضمان نجاح اتفاق بريسبس التاريخي".

معتقل جوانتانامو سيبقى مفتوحا ٢٥ سنة أخرى

قاعدة جوانتانامو البحرية. أ ف ب: يستعد معتقل جوانتانامو الذي يضم خصوصا سجناء متهمين بالمشاركة في اعتداءات ١١ سبتمبر ٢٠٠١، للبقاء مفتوحا لمدة ٢٥ عاما أخرى على الأقل.

وقال الأدميرال جون رينغ قائد القوة العملانية للجيوش الأميركية التي تدير مركز الاعتقال المثير للجدل "علينا التأكد من أن منشآتنا يمكن أن تستمر ٢٥ عاما".

وأضاف خلال زيارة لصحافيين ينظمها الجيش الأميركي باستمرار لهذا الجيب الأميركي في جنوب شرق جزيرة كوبا ليظهر كيف يعامل سجناءه بطريقة إنسانية، أنه بعد مرسوم الرئيس دونالد ترامب حول الإبقاء على السجن "قالوا لنا إننا سنبقى هنا ٢٥ عاما أو أكثر".

وقرر الرئيس ترامب في نهاية يناير الإبقاء على المعتقل مفتوحا، مخالفا بذلك محاولات سلفه باراك أوباما المتكررة والتي لم تجد في نهاية المطاف لإغلاق سجن يدينه المدافعون عن حقوق الإنسان لأن هؤلاء المعتقلين لا يحاكمون أمام محاكم مدنية بل من قبل لجان عسكرية. وقد أثار وضعهم اعتراضات في القضاء وارجئت محاكماتهم لفترات بلا نهاية. لكن الرئيس الأميركي وقع مرسوما يأمر وزارة الدفاع الأميركية (البنتاجون) ينص على "إبقاء كل منشآت الاعتقال في جوانتانامو مفتوحة". وقال الأدميرال رينغ لوكالة الصحافة الفرنسية إن "البنتاجون أرسل لنا مذكرة تقول: استعدوا لبقاء المعتقل مفتوحا ل٢٥ عاما أو أكثر". والمعتقل الذي فتح في ٢٠٠٢ لاستقبال أوائل الجهاديين في إطار التدخل العسكري الأميركي في أفغانستان بعد اعتداءات ١١ سبتمبر، ضم عددا من السجناء وصل إلى ٧٨٠.

تتمات.. تتمات.. تتمات.. تتمات.. تتمات.. تتمات.. تتمات.. تتمات.. تتمات.. تتمات.. تتمات.. تتمات

جلالة السلطان يصدر

. المادة الثانية: يُلغى كل ما يخالف هذا المرسوم، أو يتعارض مع أحكامه.

. المادة الثالثة: يُنشر هذا المرسوم في الجريدة الرسمية، ويعمل به من اليوم التالي لتاريخ نشره.

صدر في: ٨ من صفر سنة ١٤٤٠ هـ

الموافق ١٧ من أكتوبر سنة ٢٠١٨م

مرسوم سلطاني رقم (٢٣ / ٢٠١٨)

بتعديل بعض أحكام المرسوم السلطاني رقم ٣٥ / ٢٠١٢ بإصدار نظام الهيئة العامة لترويج الاستثمار وتنمية الصادرات

نحن قابوس بن سعيد سلطان عمان

بعد الاطلاع على النظام الأساسي للدولة الصادر بالمرسوم السلطاني رقم ١٠١/ ٩٦، وعلى قانون استثمار رأس المال الأجنبي الصادر بالمرسوم السلطاني رقم ١٠٢/ ٩٤ ، وعلى نظام الهيئة العامة لترويج الاستثمار وتنمية الصادرات الصادر بالمرسوم السلطاني رقم ٣٥ / ٢٠١٢، وبناء على ما تقتضيه المصلحة العامة.

رسمنا بما هو آت

. المادة الأولى: تُجرى التعديلات المرفقة على المرسوم السلطاني رقم ٣٥/ ٢٠١٢ بإصدار نظام الهيئة العامة لترويج الاستثمار وتنمية الصادرات.

. المادة الثانية: يُلغى كل ما يخالف التعديلات المرفقة، أو يتعارض مع أحكامها.

. المادة الثالثة: يُنشر هذا المرسوم في الجريدة الرسمية، ويُعمل به من اليوم التالي لتاريخ نشره.

صدر في: ٨ من صفر سنة ١٤٤٠ هـ

الموافق ١٧ من أكتوبر سنة ٢٠١٨م

مرسوم سلطاني رقم (٢٤ / ٢٠١٨)

بتعيين مستشار في وزارة الخارجية

نحن قابوس بن سعيد سلطان عمان

بعد الاطلاع على النظام الأساسي للدولة الصادر بالمرسوم السلطاني رقم ١٠١/ ٩٦ وبناء على ما تقتضيه المصلحة العامة.

رسمنا بما هو آت

. المادة الأولى: يُعين الدكتور سالم بن ناصر الإسماعيلي مستشارًا في وزارة الخارجية بذات مرتبته ومخصصاته المالية.

. المادة الثانية: يُنشر هذا المرسوم في الجريدة الرسمية، ويُعمل به من تاريخ صدوره.

صدر في ٨ من صفر سنة ١٤٤٠ هـ

الموافق ١٧ من أكتوبر سنة ٢٠١٨م

مرسوم سلطاني رقم (٢٥/ ٢٠١٨)

بتعيين رئيس مجلس إدارة الهيئة العامة لترويج الاستثمار وتنمية الصادرات.

نحن قابوس بن سعيد سلطان عمان

بعد الاطلاع على النظام الأساسي للدولة الصادر بالمرسوم السلطاني رقم ١٠١ / ٩٦، وعلى نظام الهيئة العامة لترويج الاستثمار وتنمية الصادرات الصادر بالمرسوم السلطاني رقم ٣٥ / ٢٠١٢ بإصدار نظام الهيئة العامة لترويج الاستثمار وتنمية الصادرات، وبناء على ما تقتضيه المصلحة العامة. رسمنا بما هو آت

. المادة الأولى: يُعين يحيى بن سعيد بن عبدالله الجابري رئيسًا لمجلس إدارة الهيئة العامة لترويج الاستثمار وتنمية الصادرات.

. المادة الثانية: يُنشر هذا المرسوم في الجريدة الرسمية، ويُعمل به من تاريخ صدوره.

صدر في ٨ من صفر سنة ١٤٤٠ هـ

الموافق ١٧ من أكتوبر سنة ٢٠١٨ م

مرسوم سلطاني رقم (٢٦ / ٢٠١٨)

بإنشاء مركز عُمان للتحكيم التجاري

نحن قابوس بن سعيد سلطان عمان

بعد الاطلاع على النظام الأساسي للدولة الصادر بالمرسوم السلطاني رقم ١٠١ / ٩٦ ، وعلى قانون التحكيم في المنازعات المدنية والتجارية الصادر بالمرسوم السلطاني رقم ٤٧/ ٩٧ ، وعلى نظام غرفة تجارة وصناعة عمان الصادر بالمرسوم السلطاني رقم ٤٥ / ٢٠١٧ ، وبناء على ما تقتضيه المصلحة العامة .

رسمنا بما هو آت

. المادة الأولى: يُنشأ بموجب هذا المرسوم مركز خاص يُسمى "مركز عمان للتحكيم التجاري" يتبع غرفة تجارة وصناعة عمان، ويتمتع بالشخصية الاعتبارية والاستقلال المالي والإداري.

. المادة الثانية: يُصدر رئيس مجلس إدارة غرفة تجارة وصناعة عمان نظام عمل مركز عمان للتحكيم التجاري.

. المادة الثالثة: يُلغى كل ما يخالف هذا المرسوم، أو يتعارض مع أحكامه.

. المادة الرابعة: يُنشر هذا المرسوم في الجريدة الرسمية، ويُعمل به من تاريخ صدوره.

صدر في: ٨ من صفر سنة ١٤٤٠ هـ

الموافق: ١٧ من أكتوبر سنة ٢٠١٨ م .

جلالته يهنئ

ضمنها جلالة السلطان المعظم صادق التهاني وأطيب التمنيات لفخامته بموفور الصحة والسعادة ولشعب بلاده الصديق باطراد التقدم والازدهار.

السلطنة تتقدم

وتصدرت السلطنة في مؤشر (موثوقية خدمات الشرطة) للدول العربية .. كما جاءت خامسة عالميًا في هذا المؤشر والأولى عربيًا في مؤشر (جودة الطرق) والثامنة عالميًا فيه. كما تصدرت السلطنة الدول العربية في مؤشر (استقلال القضاء) الأمر الذي هيأ توفير الضمانات الأساسية لحماية حقوق وحريات الأفراد وهذا انعكس إيجابًا على مؤشرات أخرى ذات العلاقة فجاءت الأولى عربيًا في مؤشرات (حقوق الملكية)، و(حماية الملكية الفكرية)، و(التعاون في العلاقات بين أرباب العمل والعمال)، والأولى خليجيًا وعربيًا في مؤشر (الوقت اللازم لبدء عمل تجاري). وقد أظهر التحليل الذي أعده المكتب الوطني للتنافسية للمحاور والمؤشرات الفرعية لهذا التقرير تحقيق السلطنة أداءً متميزًا في عدد من المؤشرات، حيث جاءت ثانية عربيًا في محور (المؤسسات) ومؤشر (كفاءة الإطار القانوني في تسوية النزاعات) وصُنفت في مراتب متقدمة عالميًا في عدد من المؤشرات الفرعية الأخرى في هذا المحور كمؤشر (معدل جرائم القتل) ومؤشر (التوجه المستقبلي للحكومة). ويشير المكتب الوطني للتنافسية في تحليله للتقرير إلى أن التقدم اللافت للسلطنة في محور البنية الأساسية يُعزى إلى النتائج المحققة في عدد من المؤشرات وهي مؤشر (اتصال الطرق)، ومؤشر (الربط لخطوط الشحن البحري)، ومؤشر (كفاءة خدمات الموانئ) والتي جاءت السلطنة فيها في مصاف العشرين دولة على مستوى العالم مؤكدًا أن هذا الإنجاز جاء نتيجة للجهود التي تبنتها السلطنة في مجال الاهتمام بقطاع النقل واللوجستيات كونه إحدى الدعائم التي يعول عليها في التنويع الاقتصادي. وفيما يتعلق بمحور (التعليم والمهارات) يفيد التقرير بأن السلطنة جاءت ثانية عربيًا في مؤشر (جودة التدريب المهني) والرابعة عشرة عالميًا في مؤشري (التفكير النقدي في التدريس) و(عدد الطلاب لكل معلم في التعليم الابتدائي). وأشار التقرير إلى أن السلطنة أحرزت المركز التاسع عالميًا في مؤشر (التأثير المشوه للضرائب والإعانات على المنافسة) والثاني خليجيًا في مؤشر (تنقل العمالة الداخلية) كما أنها صنفت الثانية عربيًا في مؤشر (تمويل الشركات الصغيرة والمتوسطة) وفي المركز التاسع عشر على مستوى العالم في مؤشر (توفر رأس مال المغامر) وجاءت في المركز التاسع عالميًا في مؤشر (تنوع القوى العاملة). وأوضح المكتب الوطني للتنافسية أن هذا الإنجاز والتحسن الكبير في ترتيب السلطنة في مؤشر التنافسية العالمية للعام الجاري ٢٠١٨ يعود إلى التحسن الكبير في نقاط عدد من المحاور منها المؤسسات، البنية الأساسية، المهارات وسوق المنتجات والذي جاء ترجمة للجهود التي تبذلها مختلف المؤسسات في القطاعين العام والخاص في مجال تحسين تنافسية السلطنة لتتبوأ مكانها بين مختلف الدول المتقدمة في المؤشر. جدير بالذكر أن تقرير التنافسية العالمية للعام الحالي ٢٠١٨ الذي صدر اليوم السابع عشر من أكتوبر شهد تعديلًا في منهجية هذا العام. ويُعنى مؤشر التنافسية العالمية بقياس العوامل التي تسهم في دفع عجلة الإنتاجية والازدهار لـ (١٤٠) دولة حول العالم معتمدًا في ذلك على ١٢ فئة أساسية تمثل دعائم مؤشر التنافسية وهي المؤسسات، البنية الأساسية، اعتماد تكنولوجيا المعلومات والاتصالات، استقرار الاقتصاد الكلي، الصحة، المهارات، سوق المنتجات، سوق العمل، النظام المالي، حجم السوق، ديناميكية الأعمال والقدرة على الابتكار.

مجلس الوزراء يحتفي

بقيادة جلالة السلطان قابوس بن سعيد المعظم. أبقاه الله .. لقد أثبتت المرأة العمانية كفاءة عالية في تحمل مسؤولياتها الوطنية جنبًا إلى جنب مع الرجل في كافة قطاعات العمل والإنتاج، إضافة إلى دورها في تمثيل السلطنة في المحافل الإقليمية والدولية، وعلى الرغم من اضطلاع المرأة بذلك الدور فإن هذا لم يقلل من التزاماتها الأسرية في إعداد الأجيال الواعدة. إن مجلس الوزراء إذ يهنئ المرأة بهذه المناسبة ليسعده أن يتقدم بالتحية لكافة الأمهات اللاتي يولين جُل الاهتمام بأبنائهن من أجل مواصلة مسيرة الخير التي أنعم بها المولى عز وجل على البلاد وأهلها".

فعاليات السيف السريع ٣

وقد أشاد الفريق الركن أحمد بن حارث النبهاني رئيس أركان قوات السلطان المسلحة (مدير التمرين) بما تم إنجازه في المرحلة الوطنية (الشموخ/٢)، مؤكدًا أن ما تحقق من أهداف تدريبية متعددة ليعد مصدر فخر واعتزاز لعمان وأبنائها الأوفياء، كما توجه رئيس أركان قوات السلطان المسلحة بالشكر الجزيل لكافة القطاعات والجهات العسكرية والأمنية والمدنية المشاركة في فعاليات التمرين، متمنيا أن يستمر هذا التناغم والانسجام بذات العزيمة خلال التمرين المشترك (السيف السريع/٣)، وبما يحقق الغاية الوطنية خدمةً للوطن وجلالة السلطان المعظم القائد الأعلى للقوات المسلحة. حفظه الله ورعاه..

منصة رقمية

بفضل موقعها الجغرافي بين قارتي آسيا وأفريقيا ولكونها تشكل ملاذًا آمنًا عند ملتقى طرق التجارة العالمية خاصة البحرية منها.

كما عمل هذا الإرث التاريخي على تفعيل وتعميق شراكة السلطنة مع اليونسكو وذلك من خلال المساهمة الفاعلة في إنجاز مبادرة اليونسكو المعنونة "الدراسة المتكاملة لطرق الحرير: طرق الحوار ١٩٨٨ - ١٩٩٧"، حيث كانت بعثة طريق الحرير لليونسكو التي تم تنظيمها بمكرمة سامية من حضرة صاحب الجلالة السلطان قابوس بن سعيد المعظم. حفظه الله ورعاه. أبرز صور الشراكة، حيث منح جلالته اليخت السلطاني (فلك السلامة) لليونسكو لاستخدامه لأكثر من ستة أشهر خلال الفترة (أكتوبر ١٩٩٠ إلى مارس ١٩٩١) في رحلة شارك فيها حوالي ١٠٠ عالم و٤٥ صحفيًا من ٣٤ بلدًا و١٥٤ يومًا للدراسة وتبادل الأفكار حول التفاعلات الثقافية والتراث المشترك.

ومن ثم جاء تقديم الدعم السياسي والمالي للمبادرة الجديدة التي عنوانها "برنامج الإنترنت المعني بطريق الحرير من أجل الحوار والتنوع والتنمية" التي استهلتها المنظمة عام ٢٠.. هذا بالإضافة تشجيع السلطنة الحوار بين الثقافات على امتداد طرق الحرير.

وتأتي استضافة السلطنة لاجتماع الشبكة الدولية لليونسكو. منصة طريق الحرير الرقمية على الإنترنت خلال الفترة من ٢٨ إلى ٣١ أكتوبر الجاري كفرصة لإبراز الدور الفاعل للسلطنة في "منصة طريق الحرير على الإنترنت" وكذلك التعريف بالإمكانيات التي يمكن أن تقدمها السلطنة في هذا المجال والنظرة المستقبلية للعناية بهذه المنصة، خصوصا وأن هذا الاجتماع يعقد في الذكرى الثلاثين لمشروع طريق الحرير.

ومثلما شكلت طرق الحرير جسرًا بين الحضارات، حيث كانت السلطنة من أبرز المحطات في هذا الجسر وساهمت من خلاله في تلاقي الشعوب والثقافات وتبادل البضائع .. تستعد السلطنة لدور أكبر عبر إحياء هذه الشبكات التاريخية وعرضها ضمن حيز رقمي يتلاقى فيه مختلف الأشخاص ويشاركون في حوار مستمر يُعنى بطريق الحرير بهدف التوصل إلى فهم مشترك للثقافات المتنوعة التي نشأت في محيط طريق الحرير.

شهيد بغزة

فيما حذرت مدعية المحكمة الجنائية الدولية أمس بأنها "تراقب من كثب" الوضع في قطاع غزة ولن تتردد في التحرك عند الضرورة. ويأتي تحذير فاتو بنسودا في أعقاب سلسلة غارات شنتها الطائرات الإسرائيلية على أهداف فلسطينية بزعم الرد على هجوم صاروخي في ساعة مبكرة أمس، في حادثة هي الأولى من نوعها في أسابيع. وقالت بنسودا في بيان من المحكمة ومقرها لاهاي، إنها "قلقة إزاء استمرار العنف الذي يقوم به أطراف في الجانبين، على الحدود بين غزة وإسرائيل". وأضافت "بصفتي مدعية موكلة الوضع في فلسطين أشعر بواجب تذكير جميع الأفرقاء بأن الوضع لا يزال قيد الدراسة الأولية لدى مكتبي". وأضافت "استمر في مراقبة التطورات على الأرض من كثب ولن أتردد في القيام بأي تحرك مناسب". ورغم زيارة إلى المنطقة، لم تنتقل المحكمة الجنائية الدولية بعد إلى المرحلة التالية بفتح تحقيق شامل يمكن أن يفضي إلى توجيه اتهامات. والمسألة حساسة جدا، فقد هدد مستشار الأمن القومي الأميركي جون بولتون في سبتمبر باعتقال قضاة المحكمة في حال تحركوا ضد إسرائيل أو الولايات المتحدة.

إعلان هروب عاملة

العاملة المنشورة صورتها هاربة من العمل
○ بتاريخ: ٢٠١٨/١٠/١٦
○ الاسم: ساره لين ميدالون عبدالله
○ الجنسية: فلبينية جواز سفر رقم : P/٥٩٦٩٦١٩ A
○ صاحب العمل: زبيدة بنت صالح محمد بن بتشو بن صالح الصباغ
○ كل من يقوم بتشغيل هذه العاملة يتحمل المسئولية القانونية
○ يحق للعاملة الطعن ضد صاحب العمل في صحة الاعلان لدى وزارة القوى العاملة خلال اسبوعين من تاريخ ٢٠١٨/١٠/١٨م
(نشر هذا الاعلان وما يحتويه على مسؤولية المعلن)

إعلان هروب عامل

العامل المنشورة صورته هارب من العمل
○ بتاريخ: ٢٠١٨/١٠/١٦
○ الاسم: ياسر اقبال
○ الجنسية: باكستاني جواز سفر رقم :PP/١٣٣٦٤٤١
○ صاحب العمل: ناصر الشعيلي للمقاولات
○ كل من يقوم بتشغيل هذا العامل يتحمل المسئولية القانونية
○ يحق للعامل الطعن ضد صاحب العمل في صحة الاعلان لدى وزارة القوى العاملة خلال اسبوعين من تاريخ ٢٠١٨/١٠/١٨م
(نشر هذا الاعلان وما يحتويه على مسؤولية المعلن)

مقتل ٣ عراقيين بينهم ضابط بانفجار في تكريت

الحكومة العراقية تنجز مشروع الموازنة العامة لـ «٢٠١٩»

■ حرفي عراقي يصنع غرابيل خشبية لاستخدامها في تصفية الدقيق للخبز أو الرمل للبناء في ورشة بوسط بغداد أ ف ب

بغداد . وكالات: قال رئيس الوزراء العراقي المنتهية ولايته، حيدر العبادي، مساء امس الاول إن الحكومة العراقية انجزت مشروع الموازنة العامة الاتحادية للعراق لعام ٢٠١٩ وستقدم إلى البرلمان العراقي الاسبوع المقبل. وذكر العبادي للصحفيين في مقر الحكومة العراقية أن "مشروع الموازنة العامة تمت مناقشته بصيغة نهائية خلال اجتماع مجلس الوزراء في وقت سابق وقد اعتمد سعر برميل النفط العراقي ٥٦ دولارا وبمعدل تصدير نفط ٣ ملايين و٨٨٠ ألف برميل يوميا بضمنها ما يصدر من إقليم كردستان".

وأضاف "نتطلع خلال الأيام القادمة انتقال الحكومة الحالية إلى الحكومة الجديدة وطلبنا من الوزراء تقديم حقائب متكاملة للوزراء الجدد وتحقيق انتقال سلسل دون انقطاع في كافة المجالات الأمنية والخدمية والاقتصادية".

وأوضح "سنعمل على مساعدة الوزراء في الحكومة المقبلة وتقديم كل الأولويات للمشاريع المهمة".

سياسيا، أعلنت وزارة العدل العراقية، عن إحالة الرئيس السابق فؤاد معصوم ونوابه الثلاثة على التقاعد. وورد في بيان صدر عن الوزارة: "العدد الجديد من جريدة الوقائع العراقية صدر اليوم بالرقم ٤٥١٢، وتضمن عدة مراسيم جمهورية أقرها مجلس النواب وصادقت عليها رئاسة الجمهورية.

وبين المراسيم، المرسوم رقم ٧١ لسنة ٢٠١٨ القاضي بتعيين برهم صالح رئيسا للجمهورية".

كما جاء في البيان: "المرسوم الجمهوري رقم ٧٢ لسنة ٢٠١٨ يقضي بإحالة محمد فؤاد معصوم خضر رئيس جمهورية العراق السابق على التقاعد".

وأشارت الوزارة إلى صدور المرسوم رقم ٧٣ لسنة ٢٠١٨ القاضي بإحالة نوري كامل المالكي نائب رئيس الجمهورية على التقاعد، والمرسوم رقم ٧٤ لسنة ٢٠١٨ بإحالة أسامة عبد العزيز النجيفي نائب رئيس الجمهورية على التقاعد، والمرسوم رقم ٧٥ لسنة ٢٠١٨ بإحالة إياد هاشم علاوي نائب رئيس الجمهورية على التقاعد أيضا.

على صعيد أخر، أفاد مصدر أمني عراقي بمحافظة صلاح الدين امس بمقتل ٣ اشخاص بانفجار عبوة ناسفة على سيارة كانوا يستقلونها شمال مدينة تكريت شمال بغداد.

وقال المصدر لوكالة الأنباء الألمانية(د.ب.أ) إن "ضابط شرطة برتبة نقيب وموظفين اثنين يعملان في دائرة ماء الشرقاط قتلوا ظهر أمس نتيجة انفجار عبوة ناسفة على سيارتهم أثناء التوجه لإصلاح أحد الأنابيب الناقلة للماء في مشروع العيثة شمال غرب مدينة الشرقاط شمال تكريت".

وأشار إلى أن" جثث الضحايا تناثرت في المنطقة من شدة الانفجار".

وتشهد مناطق عديدة من محافظات صلاح الدين ونينوى والأنبار وخاصة القريبة من الحدود السورية تسلل عناصر من تنظيم داعش إلى مدن المحافظة لتنفيذ عملية اختطاف وقتل وتفجيرات ضد القوات الأمنية والمدنيين على الرغم من إعلان رئيس الوزراء العراقي المنتهية ولايته حيدر العبادي العام الماضي القضاء على تنظيم داعش عسكريا في العراق.

■ العاهل السعودي يستقبل رئيسة وزراء بنجلاديش في القصر الملكي بالرياض أ ف ب

السعودية وبنجلاديش تبحثان تطوير العلاقات

الرياض. د ب أ : بحث العاهل السعودي الملك سلمان بن عبدالعزيز أمس مع رئيسة وزراء بنجلاديش حسينة واجد ، التي تزور المملكة حاليا ، تطوير العلاقات بين البلدين. وذكرت وكالة الأنباء السعودية الرسمية (واس) أن الملك سلمان بن عبدالعزيز استعرض مع رئيسة وزراء بنجلاديش "آفاق التعاون الثنائي بين البلدين والسبل الكفيلة بتطويرها وتعزيزها في مختلف المجالات". وكانت رئيسة وزراء بنجلاديش وصلت إلى الرياض مساء امس الاول.

محادثات في ديسمبر بشأن الصحراء الغربية

نيويورك . العمانية : تعتزم منظمة الأمم المتحدة إجراء محادثات جديدة في جنيف بشأن الصراع طويل الأمد بشأن الصحراء الغربية في ديسمبر القادم. وقال ستيفان دوجاريك المتحدث باسم الأمم المتحدة في نيويورك إنه من المقرر أن يتوسط هورست كولر المبعوث الخاص للأمين العام للأمم المتحدة أنطونيو جوتيريش للصحراء الغربية في المحادثات. يذكر أن الصحراء الغربية هي إقليم في شمال إفريقيا يسيطر عليه المغرب إلى حد كبير ولكن تطالب به أيضا "جبهة البوليساريو".

١٨ قتيلا باشتباكات قبلية في جنوب السودان

جوبا. د ب أ : أعلنت السلطات في جنوب السودان امس الأربعاء مقتل ١٨ شخصا في اشتباكات وقعت بين رعاة للماشية بسبب نزاع على مناطق الرعي.

وقال دومينيك لادو وزير الإعلام في ولاية تريكيكا، لوكالة الأنباء الألمانية (د.ب.أ)، : "تأكدنا من مقتل ١٨ شخصا في اقتتال طائفي".

وأوضح أن الاشتباكات وقعت مساء أمس في الولاية بسبب خلاف على مناطق الرعي بمحاذاة نهر النيل. تجدر الإشارة إلى أن الاقتتال بسبب الأراضي والماشية هو أمر متكرر الحدوث في جنوب السودان.

وفي أغلب الأحيان يكون الاقتتال على خلفية عرقية.

«أفريكوم»: مقتل ٦٠ من «الشباب» بضربة جوية في الصومال

واشنطن . أ ف ب: أعلن الجيش الأميركي أنه شنّ ضربة في الصومال ضدّ حركة الشباب أدّت إلى "مقتل نحو ستّين إرهابيًا". وقالت القيادة العسكرية الأميركية لإفريقيا (أفريكوم) إنّ الضربة التي شُنّت في ١٢أكتوبر في منطقة هارادير على بُعد مئات الكيلومترات شمال العاصمة مقديشو "لم تؤدّ إلى سقوط جرحى أو قتلى بين المدنيين". وأضافت أفريكوم في بيان "نُقدّر حاليًا أنّ هذه الضربة الجوّية قتلت نحو ٦٠ إرهابيًا".وبحسب الجيش الأميركي، فإنّ هذه الضربة "الدقيقة" التي شُنّت "بدعم" من الحكومة الصومالية، هي أهم ضربة تُنفّذها الولايات المتحدة ضد حركة الشباب المرتبطة بتنظيم القاعدة وذلك منذ ضربة تم شنّها في ٢١ نوفمبر٢٠١٧ وأدّت وقتذاك إلى مقتل ١٠٠ "إرهابي". وقال الجيش الأميركي إنّ "الغارات الجوّية تُقلّل من قدرة الشباب على الإعداد لهجمات في المستقبل، وتُزعزع شبكة نفوذهم، وتحدّ حرّيتهم في المناورة في المنطقة". وجاء في البيان أنّ هدف الولايات المتحدة وحلفائها هو منع حركة الشباب من الاستقرار في أماكن يمكنها العثور فيها على "ملجأ". وأضاف ان حركة الشباب "تستخدم اجزاء من جنوب ووسط الصومال لتحضير وقيادة اعتداءات إرهابية وسرقة المساعدات الإنسانية". وكان البنتاجون أعلن في سبتمبر أنه قتل ١٨من ارهابيي حركة الشباب.

رفضت سيئول منح اللجوء لمئات من مواطنيها

اليمن : قوات هادي تعلن استعادة مواقع جديدة في تعز

صنعاء . وكالات: تمكنت قوات الجيش الوطني الموالية للرئيس عبدربه منصور هادي، من السيطرة على مواقع جديدة من قبضة أنصار الله في محافظة تعز جنوب صنعاء. ونقل موقع الجيش "سبتمبر نت" عن العقيد فؤاد حسان قائد جبهة الضباب قوله "إن قواته أطلقت عملية عسكرية واسعة في جبهات مختلفة بتعز وبدعم وتنسيق مباشر مع التحالف العربي ".وأشار إلى أن العملية هدفت "لتحرير محافظة تعز من أنصار الله وقطع خطوط الإمداد في مناطق حساسة وشل حركتهم ". وأشار حسان إلى أن " أنصار الله تلقت خسائر بشرية كبيرة سواء في المواجهات المباشرة أو الاستهداف المدفعي الذي دك تجمعاتهم في منطقتي الربيعي ومكائر". وأضاف أن الجيش خاض معارك عنيفة مع أنصار الله في محيط قرية تبيشعة وجبل المنعم، مؤكدا سيطرة قوات الجيش على "منطقة أحوال أحمد سعيد وجبل الحرم وهي مواقع مطلة على قرية تبيشعة غرب جبل المنعم، فيما لاتزال عملية تطويق أنصار الله مستمرة بهدف بسط السيطرة على جبل المنعم الاستراتيجي". وأوضح قائد العملية العسكرية في القطاع الغربي أن قوات الجيش الوطني في اللواء ١٧مشاة "شنت هجوما عنيفا على مواقع تمركز أنصار الله في اتجاهات متفرقة بجبهة الضباب وفي وهر بأطراف مديرية جبل حبشي محققة تقدمات جديدة فيها". وتشهد محافظة تعز معارك متقطعة بين الطرفين منذ نحو أربعة أعوام، تمكنت فيها القوات الحكومية من السيطرة على معظم أجزاء مدينة تعز، فيما لا تزال أطراف المدينة وبقية أجزاء المحافظة تحت سيطرة أنصار الله. على صعيد آخر، أعلنت وزارة العدل في كوريا الجنوبية إنها رفضت منح وضع لاجئ لمئات من طالبي اللجوء اليمنيين الذين وصلوا إلى جزيرة جيجو الجنوبية هذا العام لكنها منحت بعضهم تصاريح إقامة مؤقتة.

المحكمة الابتدائية بالسيب
أمانة سر المحكمة
إعلان قضائي

تعلن أمانة سر المحكمة الابتدائية بالسيب بأن/عايدة بنت اسماعيل بن جمعة البلوشي تقدمت بالدعوى المدنية رقم ٢٠١٨/١٢٠٨/٤٩٦م ضد/احمد بن مرهون بن حمدان الكاسبي مطالبا فيها الحكم: ١- الزام المدعى عليه بان يسدد لي المبلغ كاملا وقدره (٥٢٤١/٦٠٠ر.ع) خمسة آلاف ومائتان وواحد واربعون ريالا وستمائة بيسة. ٢- تحميله مصاريف واتعاب الدعوى.

وقد تعذر اعلان المدعى عليه بالطرق العادية وهذا النشر يعتبر اعلانا له بالدعوى وتحديد يوم الخميس الموافق ٢٠١٨/١١/٨م الساعة التاسعة صباحا بمقر المحكمة الكائن (السيب . الخوض بالقرب من جامع السيدة ميزون بنت أحمد) موعدا لسماعها وينتج الاعلان اثره من تاريخ النشر عملا بنص المادة (١١) من المرسوم السلطاني رقم٢٠٠٢/٢٩م وعلى المدعى عليه الحضور شخصيا (أو وكيله المفوض بوكالة مصدقة حسب الأصول) في الموعد والمكان المحددين اعلاه والرد على طلبات المدعي خلال المدة المحددة سالفة البيان.

أمانة سر المحكمة

المحكمة الابتدائية بمسقط
أمانة سر المحكمة
إعلان حكم

تعلن امانة سر المحكمة انه صدر حكم بتاريخ ٢٠١٨/٦/٢٤م في الدعوى المدنية رقم:١١٧/ ٢٠١٨/١٢٠٨م المقامة من/سالم بن علي بن سالم الريسي وقضى بالزام المحكوم ضده/ مجدي بن علي بن حميد البطاشي بان يؤدي للمدعي مبلغا وقدره (٥٠٤ر.ع) خمسمائة وأربعة ريالات عمانية والزمته بالمصاريف.

ولما كان المحكوم ضده لم يحضر جلسة النطق بالحكم وتعذر اعلانه بالطرق العادية فيعتبر هذا النشر اعلانا له بالحكم عملا بالمادتين (١١،٢٠٤) من قانون الاجراءات المدنية والتجارية الصادر بالمرسوم السلطاني رقم:٢٠٠٢/٢٩م وتعديلاته.

أمانة سر المحكمة

المحكمة الابتدائية بمسقط
أمانة سر المحكمة
إعلان قضائي

تعلن أمانة سر المحكمة بأن/الخدمات الهندسية العامة اقامت الدعوى التجارية الثلاثية رقم (٢٠١٨/٢٣١٣/٥٢٥) ضد/فاجنر وشركاه ش.م.م للمطالبة بالآتي: ١- الزام المدعى عليها بسداد مبلغ وقدره ١١٥,٥٥٦/٥٠ر.ع (مائة وخمسة عشر الفا وخمسمائة وستة وخمسون ريالا عمانيا وخمسمائة بيسة) ٢- الزام المدعى عليها بالرسوم والمصاريف ومقابل اتعاب المحاماة مبلغ وقدره -/٥٠٠ر.ع (خمسمائة ريال عماني) وبالجلسة المنعقدة بتاريخ ٢٠١٨/٦/٢٧م اصدرت المحكمة حكما تمهيديا قضى قبل الفصل في الموضوع بندب خبير حسابي صاحب الدور تكون مهمته الاطلاع على اوراق الدعوى وما حوته من مستندات وذلك لبيان العلاقة بين طرفي الدعوى وما اذا كان هناك اتفاق بينهما ومضمون هذا الاتفاق وما اذا كانت المدعى عليها قد حررت شيكات للمدعية عند الاتفاق والاطلاع على اصل تلك الشيكات والفواتير المستحق منها للمدعية والمسدد والمتبقي وتصفية الحسابات بين الطرفين وللخبير المنتدب في سبيل اداء مهمته الاستماع لاقوال الاطراف او من يمثلهم قانونا دون حلف يمين وصرحت له الانتقال الى اية جهة يرى ضرورة الانتقال اليها للاطلاع على ما بها من مستندات متعلقة بموضوع الدعوى وكلفت المدعي ايداع امانة على ذمة مصاريف واتعاب الخبير قدرها -/٥٠٠ر.ع (خمسمائة ريال عماني) وحددت جلسة ٢٠١٨/٨/٨م لنظر الدعوى بحالتها في حالة عدم السداد وجلسة ٢٠١٨/١٠/١٠م في حالة السداد وحتى يودع الخبير تقريره وابقت الفصل في المصاريف .

ونظرا لتعذر اعلان المدعى عليها بالحكم التمهيدي بالطرق العادية يعتبر هذا النشر اعلانا لها بالحكم عملا بالمادة (١١) من قانون الاجراءات المدنية والتجارية الصادر بالمرسوم السلطاني رقم٢٠٠٢/٢٩م وتعديلاته.

أمانة سر المحكمة

المحكمة الابتدائية بمسقط
أمانة سر المحكمة
إعلان حكم

تعلن امانة سر المحكمة انه صدر حكم بتاريخ ٢٠١٨/٨/٢م في الدعوى:٨٨٢ /٢٠١٨/١٣٠٩م المقامة من/الخدمات الهندسية العامة قضى بالزام المحكوم ضدها/الهلال للهندسة الطرق ش.م.م بالزام المدعى عليها بان تؤدي للمدعية مبلغا وقدره (-/٣٧٣٣٩ر.ع) سبعة وثلاثون الفا وثلاثمائة وتسعة وثلاثون ريالا عمانيا قيمة المطالبة والزمتها المصاريف ومبلغ (-/٥٠ر.ع) خمسين ريالا عمانيا مقابل اتعاب المحاماة.

ولما كان المحكوم ضدها لم تحضر جلسة النطق بالحكم وتعذر اعلانها بالطرق العادية فيعتبر هذا النشر اعلانا لها بالحكم طبقا للمادتين (١١، ٢٠٤) من قانون الاجراءات المدنية والتجارية الصادر بالمرسوم السلطاني رقم:٢٠٠٢/٢٩م وتعديلاته.

أمانة سر المحكمة

المحكمة الابتدائية بالسيب
أمانة سر المحكمة
إعلان طلب تنفيذ حكم

تعلن امانة سر المحكمة بأن طالبتي التنفيذ/١- علياء بنت علي بن مبروك الحبسي ٢- اميرة بنت سعيد بن سالم المطوع (السيب - المعبيلة الجنوبية) تقدمتا بطلب التنفيذ المدني رقم:٢٠١٨/٢١١٠م لتنفيذ الحكم الصادر في الدعوى المدنية رقم: ٢٠١٨/١٥٠٩/٨٢م ضد/هشام بن صباح بن النوبي الحبسي والذي قضى بالزام المنفذ بسداد المتأخر من الاجرة مبلغ ٢٥٠ر.ع (مائتين وخمسين ريالا عمانيا) وبسداد مستحقات فواتير الماء حتى الاخلاء في ٢٠١٧/١٢/٣١ والمصاريف وبشمول الحكم بالنفاذ المعجل.

ونظرا لتعذر اعلانه بالطرق العادية فقد تقرر توجيه هذا الاعلان اليه عن طريق النشر متضمنا تكليفه بالوفاء بما هو مطلوب منه خلال سبعة ايام من تاريخ النشر عملا بالمادة (١١) من قانون الاجراءات المدنية والتجارية الصادر بالمرسوم السلطاني رقم:٢٠٠٢/٢٩م وتعديلاته.

أمانة سر المحكمة

المحكمة الابتدائية بالسيب
أمانة سر المحكمة
إعلان طلب تنفيذ

تعلن امانة سر المحكمة بان/حمد بن محمد بن حمود الهاشمي تقدم بطلب التنفيذ تجاري رقم:٢٠١٨/٢٩٢٧م لتنفيذ الحكم الصادر في الدعوى التجارية رقم: ٢٠١٧/١٥٠٣/٦٨٨م بالزام المنفذ ضدها/الخليج للمعارض ش.م.م بان تؤدي للمدعي المتأخرات من الاجرة بمبلغ وقدره -/٦٦٠ر.ع (ستمائة وستون ريالا عمانيا) والزامها بسداد مقابل استهلاكها للتيار الكهربائي والمياه بمبلغ -/٧٥,٣١٥ر.ع (خمسة وسبعين ريالا وثلاثمائة وخمس عشرة بيسة) والزامها بمقابل اتعاب المحاماة -/٢٠٠ر.ع (مائتي ريال عماني) ومصاريف الدعوى مع شمول حكمها بالنفاذ المعجل.

ونظرا لتعذر اعلان المنفذ ضده بالطرق العادية يعتبر هذا النشر اعلانا له متضمنا تكليفه بالوفاء بما هو مطلوب منه خلال سبعة ايام من تاريخ هذا النشر عملا بالمادة (١١) من قانون الاجراءات المدنية والتجارية الصادر بالمرسوم السلطاني رقم:٢٠٠٢/٢٩م وتعديلاته.

أمانة سر المحكمة

المحكمة الابتدائية بعبري
أمانة سر المحكمة
إعلان قضائي

تعلن امانة سر المحكمة الابتدائية بعبري بان/ سميرة بنت محمد بن سعيد النبهاني قد اقامت امامها الدعوى الشرعية رقم:٩٥/ ٢٠١٨/١١٠٩م ضد المدعى عليه/ناصر بن خلف بن حامد المجرفي وتطلب فيها الحكم لها بالآتي: ١- الزام المدعى عليه بمرتب شهري والقيام بالانفاق على اولاده. ٢- اثبات هجر المدعى عليه للمدعية وابنائها.

وقد تعذر اعلان المدعى عليه لعدم وجود محل اقامة معروف له، وهذا النشر يعتبر اعلانا له بالدعوى وتحديد يوم الأحد الموافق ٢٠١٨/١٠/٢٨م الساعة التاسعة والنصف صباحا بمقر المحكمة الكائن مقابل مستشفى عبري المرجعي موعدا لسماع الدعوى طبقا للمادة (١١) من قانون الاجراءات المدنية والتجارية الصادر بالمرسوم السلطاني رقم(٢٠٠٢/٢٩م) وتعديلاته.

أمانة سر المحكمة

محكمة الاستئناف بالسيب
أمانة سر المحكمة
إعلان قضائي

تعلن أمانة سر المحكمة بأن/بدر بن هلال بن محمد اليحمدي قد اقام أمامها الاستئناف المدني رقم(٢٠١٨/٧١٠٢/١٧٩م)ضد/ حمد بن حمود بن حمد الغنيمي وطالب: اولا: قبول الاستئناف شكلا قيده في الميعاد القانوني. ثانيا: وقبل الفصل في الموضوع توجيه اليمين الحاسمة. للمستأنف ضده. ثالثا: وفي الموضوع بالغاء الحكم المستأنف والقضاء مجددا بالزام المستأنف ضده بسداد مبالغ الاقساط المسددة باجمالي (٤١٠٠ر.ع) اربعة آلاف ومائة ريال عماني ومبلغ (١٩٦,٤٨٠ر.ع) مائة وستة وتسعين ريالا عمانيا واربعمائة وثمانين بيسة قيمة المخالفات المرورية والزامه بنقل ملكية المركبة لدى الادارة العامة للمرور. رابعا: الزام المستأنف ضده بالمصاريف القضائية واتعاب المحاماة (٥٠٠ر.ع) خمسمائة ريال عماني.

وقد تعذر اعلان المستأنف ضده بالطرق العادية، وهذا النشر يعتبر اعلانا له وتحديد جلسة ٢٠١٨/١٠/٢٨م الساعة التاسعة صباحا بمقر المحكمة الكائن (السيب . الخوض بجانب جامع السيدة ميزون) موعدا لسماعها طبقا للمادة (١١) من قانون الاجراءات المدنية والتجارية الصادر بالمرسوم السلطاني رقم٢٠٠٢/٢٩م.

أمانة سر المحكمة

الخارجية الفلسطينية تعتبره مخططا لتصفية القضية والمقاومة تصفه بنسف للجهود المصرية

شهيد وجرحى في سلسلة غارات إسرائيلية على غزة .. والاحتلال يغلق المعابر

القدس المحتلة. «الوطن»:

استشهد شاب فلسطيني وأصيب عدد آخر في سلسلة غارات اسرائيلية استهدفت قطاع غزة صباح أمس الأربعاء. وأعلنت وزارة الصحة في غزة استشهاد الشاب ناجي محمد الزعانين (٢٥ عاما) باستهداف اسرائيلي شمال القطاع. وقال مراسلنا ان طائرة استطلاع استهدفت مجموعة من الفلسطينيين ما ادى لاستشهاد احدهم واصابة ثلاثة اخرين بجروح. واعلن جيش الاحتلال انه استهدف مجموعة كانت تعد لإطلاق صاروخ باتجاه المستوطنات. وكانت الطائرات الإسرائيلية شنت سلسلة من الغارات أدت لاصابة ٤ فلسطينيين في رفح جنوب قطاع غزة. وأطلقت الطائرات الاسرائيلية عدة صواريخ استهدفت موقع ابو جراد جنوب مدينة غزة، فيما هز انفجار آخر موقعا لكتائب القسام في المنطقة الوسطي من قطاع غزة. واكد شهود عيان ان الغارات الإسرائيلية امتدت الى بلدة بيت لاهيا شمال القطاع وان سحب الدخان الأسود تصاعدت في عدة مناطق. كما هز انفجار عنيف مدينة خانيونس جنوب قطاع غزة وغرب مدينة رفح. في سياق متصل، قالت مصادر إسرائيلية إن عدة إصابات قد وقعت في مدينة بئر السبع جنوب إسرائيل بعد سقوط صاروخ من نوع جراد اطلق من قطاع غزة . وقالت المصادر ذاتها انه لم تقع إصابات جسدية فيما تم رصد خمس إصابات بالهلع. وافاد الناطق العسكري بأن صاروخين اطلقا من قطاع غزة في ذات الوقت احدهما باتجاه البحر والآخر باتجاه الأراضي الإسرائيلية وانفجر بعد ذلك في مدينة بئر السبع. وأضاف الناطق أن صافرة الانذار في بئر السبع قد دوت حين رصدت الصاروخ القادم باتجاه المدينة غير ان منظومة الدفاع الصاروخي "القبة الحديدة" لم تتصد للصاروخ، ما يستوجب فحصا للأمر. وفي وقت لاحق قرر وزير جيش الاحتلال افيغدور ليبرمان اغلاق المعابر وتقليص مساحة الصيد.

من جانبها، أدانت وزارة الخارجية والمغتربين في فلسطين التصعيد الوحشي ضد القطاع والخطط والبرامج الأميركية الاسرائيلية التي تستهدف تكريس فصل قطاع غزة عن الضفة الغربية تحت حجج وذرائع مختلفة وتفصيل مشاريع سياسية لتصفية القضية الفلسطينية، عبر هذا الفصل من جهة، والتعامل معها كـ (مسألة سكانية) بحاجة الى (برامج إغاثية) من جهة أخرى، في وقت يواصل فيه أركان اليمين الحاكم في اسرائيل التهرب من مسؤوليتهم المباشرة والكاملة عن تداعيات ونتائج الحصار والعدوان على قطاع غزة. وحذرت الوزارة في بيان صحفي، من مخاطر وتداعيات حالة "هستيريا العظمة" التي باتت تُسيطر على تفكير وأفعال حكومة اليمين الإستيطاني في إسرائيل، والناتجة بالأساس عن استمرار غياب ردود فعل ومواقف دولية جدية إتجاه التمرد الإسرائيلي والتنكر للشرعية الدولية وقراراتها وللقوانين الدولية ومبادىء حقوق الإنسان، والتي تعمقت أكثر في الاونة الأخيرة بفعل تبني الإدارة الأميركية لسياسات ومواقف اليمين الحاكم في اسرائيل، وانحيازها الأعمى للاحتلال وسياساته الاستيطانية الإحلالية.كما ادانت حكومة الوفاق الفلسطيني التصعيد الاحتلالي الاسرائيلي المستمر ضد غزة المحاصرة. وقال المتحدث الرسمي باسم الحكومة يوسف المحمود، : "إن الاحتلال هو من يتحمل المسؤولية عن حياة ابناء شعبنا المحاصرين في قطاع غزة وعن المساس بممتلكاتهم وعن سياسة الانتقام التي يعمل بها، سواء من خلال استمرار فرض الحصار الجائر أو من خلال مواصلة قصف المواطنين وبيوتهم ومدارسهم ومختلف ممتلكاتهم بأحدث الأسلحة الفتاكة وفي مقدمتها الطيران الحربي، وما يعني ذلك من خرق للقوانين والشرائع الدولية واقتراف جرائم بشعة بحق المواطنين العزل".

بدورها أكدت كتائب المقاومة الوطنية الجناح العسكري للجبهة الديمقراطية لتحرير فلسطين، ان جرائم الاحتلال لن تثني الشعب الفلسطيني عن مواصلة طريق المقاومة حتى دحر الاحتلال، لاسيما الاستهدافات الأخيرة والتي أسفرت عن استشهاد مواطن واصابة آخرين، اضافة لاستهداف الاحتلال لمواقع المقاومة ومن بينها الموقع العسكري لكتائب المقاومة الوطنية شمال غزة. ونعت الكتائب الشهيد ناجي الزعانين، مشددة بأن دماء الشهداء تزيد المقاومة اصرارا على مواصلة طريقها حتى النصر. في غضون ذلك، أفادت مصادر فلسطينية مطلعة، أن الوفد الأمني المصري المتواجد في قطاع غزة، نجح باحتواء التصعيد الإسرائيلي الأخير.وكشفت المصادر، أن الوفد الأمني المصري وبمساعدة أممية كثف خلال الساعات الماضية، اتصالاته مع جميع الأطراف لوقف التصعيد الاسرائيلي على غزة. واكدت المصادر ان الوفد الأمني المصري الذي يترأسه اللواء أيمن بديع وكيل المخابرات العامة المصرية، ويضم في عضويته العميد احمد عبد الخالق مسؤول الملف الفلسطيني في المخابرات، بذلوا جهودا كبيرة منذ ساعات الفجر من اجل اعادة الهدوء للقطاع ووقف التصعيد بعد اطلاق الصواريخ على بئر السبع.

وحسب المصادر، فقد جرت اتصالات واسعة مع قيادة حركتي حماس والجهاد الاسلامي والفصائل الفلسطينية الأخرى بالاضافة الى اتصالات موسعة على أعلى مستوى مع المسؤولين الإسرائيليين السياسيين والأمنيين والجيش الاسرائيلي، لمنع وقوع تصعيد وتهدئة الأوضاع الميدانية.

■ أقارب الشهيد الفلسطيني ناجي الزعانين تبكين وتصرخن خلال تشييع جثمانه في شمال قطاع غزة أمس «الصورة من رويترز»

الكويت تطالب بضرورة تمكين الشعب الفلسطيني من تحقيق التنمية الاقتصادية والاجتماعية

الكويت . د ب أ : أكدت وزيرة الشؤون الاجتماعية والعمل ووزير الدولة للشؤون الاقتصادية هند الصبيح على ضرورة مساندة القضية الفلسطينية في مواجهة مخططات "الكيان الصهيوني"، حتى ينال الشعب العربي الفلسطيني استقلاله وتمكينه من إقامة دولته على كامل ترابه الوطني وعاصمتها القدس المحتلة. وطالبت الصبيح ، في كلمتها أثناء اجتماعات مجلس ادارة منظمة العمل العربية في دورته ال ٨٩ المقامة حاليا بالكويت ، بضرورة تمكين الشعب الفلسطيني من تحقيق التنمية الاقتصادية والاجتماعية ونشر السلام الاجتماعي حتى يعم السلام على كافة شعوب المنطقة.

عون يأمل تشكيل الحكومة سريعا

لبنان: هدوء بمخيم «المية ومية» بعد التوصل لاتفاق وقف النار

بيروت . د ب أ : ساد أمس الهدوء الحذر في مخيم "المية ومية" الفلسطيني في مدينة صيدا جنوب لبنان، بعد التوصل إلى اتفاق لوقف إطلاق النار خلال اجتماع عقد مساء امس الأول في مدينة صيدا بين مدير فرع مخابرات الجيش اللبناني في الجنوب وقادة فلسطينيين. وذكرت "الوكالة الوطنية للإعلام" اللبنانية الرسمية أن "الهدوء الحذر يسود محاور الاشتباكات في مخيم المية ومية، بعد التوصل إلى اتفاق لوقف دائم لإطلاق النار هو الثاني بعد سقوط الاتفاق الأول يوم الثلاثاء ولم تسجل حتى الآن أي خروقات تذكر". وأضافت الوكالة أن اجتماعاً طارئاً عقد في ثكنة محمد زغيب العسكرية في صيدا بين مدير فرع مخابرات في الجيش اللبناني في الجنوب العميد فوزي حمادة وقائد الأمن الوطني الفلسطيني اللواء صبحي أبو عرب، ونائب الأمين العام لحركة أنصار الله ماهر عويد، بمشاركة المسؤول السياسي لحركة حماس في لبنان أحمد عبد الهادي وذلك في إطار المساعي التي تبذل من أجل تثبيت وقف اطلاق النار وعودة الهدوء إلى مخيم المية ومية.وأعلن قائد الأمن الوطني الفلسطيني في لبنان اللواء صبحي أبو عرب بعد الاجتماع أنه "تم الاتفاق على وقف إطلاق النار في مخيم المية ومية الذي يشهد حاليا هدوء وكذلك الاتفاق على سحب المسلحين من الشوارع من أجل طمأنة الأهالي وعودتهم إلى المخيم".وأشار إلى أنه "أعطى تعليماته لكافة قوات الأمن الوطني الفلسطيني بوقف تام لإطلاق النار من أجل تطبيق الاتفاقية التي تم التوصل إليها ليل أمس، مع حركة أنصار الله وبرعاية حركة حماس".وأكد أبو عرب "الحرص على أمن المخيمات وضرورة تعاون الجميع لحماية شعبنا".

سياسيا، أعرب الرئيس اللبناني عن أمله في أن تتشكل الحكومة سريعاً لمواجهة التحديات الاقتصادية ، مشيرا إلى أن الملف الحكومي له الأولوية في الوقت الراهن.وقال بيان صادر عن رئاسة الجمهورية اللبنانية امس أن الرئيس ميشال عون " تابع الأربعاء الاتصالات الجارية لتشكيل الحكومة الجديدة في ضوء التطورات التي استجدت خلال الساعات الماضية، والمواقف التي صدرت عن عدد من رؤساء الكتل النيابية حول التشكيلة الحكومية الجديدة".وكان الرئيس عون قد كلّف الرئيس الحريري بتشكيل حكومة جديدة في ٢٤ مايو الماضي بعد تسميته من قبل ١١١نائباً في المشاورات النيابية الملزمة، ولم يتم تشكيل حكومة جديدة حتى الآن بالرغم من إصرار كافة القوى السياسية اللبنانية على ضرورة الإسراع في تشكيلها.ويسعى الرئيس الحريري إلى تشكيل حكومة وفاق وطني تضم معظم الأطراف السياسيين الأساسيين، ويدعو الجميع لتسهيل تشكيل الحكومة.وكانت سادت في الأيام الماضية أجواء تفاؤل حول اقتراب تشكيل الحكومة، وسط تصريحات لرؤساء الكتل النيابية ورئيس الحكومة المكلّف سعد الحريري في هذا الإطار.

رئيس مجلس النواب الأردني: فتح الحدود مع سوريا يمهد لعلاقات أكثر متانة

سوريا: الأردن يعلن مغادرة ٢٧٩ من «الخوذ البيضاء» أراضيه

دمشق . «الوطن» . عواصم . وكالات:

أعلنت وزارة الخارجية الأردنية أن ٢٧٩ سوريا من العاملين فيما يسمى بـ "الخوذ البيضاء" غادروا الأردن إلى دول مختلفة. وقال مصدر مسؤول بالوزارة ، في بيان صحفي إن "الحكومة الأردنية سمحت لهم بالمرور عبر أراضيها بشكل مؤقت لإعادة توطينهم في دول غربية، بناء على طلب الأمم المتحدة لأسباب إنسانية بحتة، بعد أن قدمت بريطانيا والمانيا وكندا تعهدا خطيا ملزما قانونيا بإعادة توطينهم خلال فترة زمنية لا تتعدى ثلاثة أشهر، ومن دون أية التزامات تترتب على المملكة جراء ذلك". وأوضح المصدر أن العدد الإجمالي لعناصر مايسمى بـ الخوذ البيضاء" وعائلاتهم الداخلين للأردن بلغ ٤٢٢ شخصا، وارتفع هذا الرقم نتيجة ولادة ستة أطفال إلى ٤٢٨ ، مشيرا إلى أن العدد المتبقي منهم سيسافرون خلال اسبوعين. جاء تصريح المصدر ردا على تصريحات لوزير الخارجية الروسي سيرجي لافروف.

وقال لافروف ، خلال مقابلة مع قناة (يورو نيوز) إن عناصر"الخوذ البيضاء" الذين تم إجلاؤهم من سوريا في يوليو الماضي، لم تقبلهم كندا أو الدول الأوروبية ولا يزالون في الأردن. وأضاف: "مرت ثلاثة أشهر، وهم لا يزالون هناك، ووفقًا لبياناتنا، فإن دولا غربية وعدت الأردن بأخذ هؤلاء الأشخاص وتوطينهم في أوروبا وكندا وهي بدأت بدراسة ماضيهم، فأصيبوا بالرعب، لأن تلك الدول لا تريد قبول مثل هؤلاء الأشخاص أصحاب الماضي الإجرامي".وقال وزير الخارجية الأردني أيمن الصفدي في يوليو الماضي إن بلاده سمحت للأمم المتحدة لأسباب إنسانية بتنظيم مرور سوريين دخلوا من الجولان المحتل. وأضاف الصفدي أن عمّان أذنت بدخول السوريين بعد أن قدّمت بريطانيا وألمانيا وكندا تعهدا قانونيا ملزما بتوطينهم خلال ثلاثة أشهر. وأشار الوزير إلى أن العدد الذي طُلب منهم هو ٨٠٠ ، لكنّ الرقم الفعلي استقر عند ٤٢٢ ناشطا.

على صعيد آخر، قال رئيس مجلس النواب الأردني (الغرفة الأولى في البرلمان) عاطف الطراونة إن افتتاح معبر جابر/نصيب الحدودي بين الأردن وسوريا، يمهد الطريق أمام علاقات أكثر متانة وعمقاً مع الأشقاء. وفي تصريحات للصحفيين أكد الطراونة أن "الأردن وسورية تربطهما علاقات تاريخية طويلة، ولدى شعبي البلدين أواصر متينة، وهمومنا وتطلعاتنا مشتركة، نحو علاقة عنوانها التآخي وتغليب مصلحة البلدين". وشدد على أن بلاده "طالما نظرت إلى سوريا كعمق عربي أصيل"، لافتا إلى أن "الأردن حرص منذ بداية الأزمة السورية على تجنيب الأشقاء أي تدخل عسكري، وكان موقف الأردن واضحاً بهذا الخصوص". وتابع أن العاهل الأردني عبد الله الثاني "لطالما أكد على إيمان الأردن بأن لا جدوى من الحل العسكري، ونادى في مختلف المحافل الدولية بضرورة الحل السلمي الذي يجنب الأشقاء مزيداً من الدماء، ويحفظ أمنها واستقرار شعبها ووحدة أراضيها."وبين أن "تسهيل حركة النقل والتجارة بين البلدين، ستنعكس إيجاباً على مزيد من الانفتاح في العلاقة وتصب في مصلحة البلدين"، مشيرا إلى أن "الأردن يتعاطى مع هذا الملف انطلاقاً من المصلحة الوطنية العليا أولاً، وثانياً من إيمانه العميق أن الشعبين الأردني والسوري لا يصح إلا أن تجمعهما روابط الأخوة والحرص المشترك على علاقات متينة". يذكر أن معبر جابر/نصيب افتتح رسميا الاثنين بعد إغلاقه لأكثر من ثلاثة أعوام.

«قسد»: طرد «داعش» من شرق سوريا سيستغرق وقتا

بيروت . ا ف ب: قال قيادي في ما تسمى بـ"قوات سوريا الديموقراطية"، إنّ القتال لطرد تنظيم "داعش" من منطقة في شرق سوريا سيستمرّ وقتاً أطول من المتوقع. وتشنّ "قسد" منذ أكثر من شهر هجومًا لطرد التنظيم الإرهابي من بلدة هجين في محافظة دير الزور، غير أنّ تقدّمها تباطأ جرّاء هجمات مضادة شنّها إرهابيون فضلاً عن الظروف المناخية الصعبة. وقال ريدور خليل إنّ "العمليات العسكرية في هجين ستستغرق وقتاً أطول من المتوقّع". وأضاف لوكالة الأنباء الفرنسية "داعش يستفيد كثيرًا من الظروف المناخيّة، بما في ذلك العواصف الرملية"، مشيرًا إلى أنّ "ذلك ساعدهم على الفرار من طائرات الاستطلاع ووسائل مراقبة أخرى".ووفقاً لـ"قسد"، يتحصّن نحو ثلاثة آلاف ارهابي في منطقة هجين، أحد آخر جيوب "داعش" في سوريا. وأوضح خليل أنّ هؤلاء "حفروا خنادق وأقاموا عوائق ووضعوا متفجّرات" وهو ما يعوق تقدّم "قسد"، لافتًا إلى أنّ معظم الإرهابيين هم من الأجانب.

المحكمة الابتدائية بعبري
أمانة سر المحكمة
إعلان طلب تنفيذ حكم

تعلن امانة سر المحكمة ان طالب التنفيذ/عبدالله بن سيف بن عبدالله العبري تقدم بطلب التنفيذ رقم (٦٢٠/م/٢٠١٨) لتنفيذ الصلح الصادر من لجنة التوفيق والمصالحة رقم (٣٣/م/٢٠١٧م) ضد/حميد بن حكم بن سعيد الفارسي نص على الآتي: اولا: يلتزم الخصم في النزاع بدفع ثلاثة آلاف ريال بتاريخ ٢٠١٧/٢/٨م قيمة الدفعة الاولى بعد استقطاع مبلغ ستمائة ريال قيمة المتأخرات. ثانيا: يلتزم كلا الطرفين بما ورد في عقد تأسيس هذه الجمعية بحيث يدفع طالب المصالحة القسط الشهري بواقع مائتي (٢٠٠ ريال) حتى نهاية الجمعية بتاريخ ٢٠١٩/٨ ويلتزم الخصم في النزاع بصفته المؤسس للجمعية ورئيسها بدفع الدفعات المستحقة للخصم بتاريخ ٢٠١٨/٥م بواقع ثلاثة آلاف وستمائة ريال وبتاريخ ٢٠١٩/٦م بواقع ثلاثة آلاف وستمائة ريال.

ونظرا لتعذر اعلان المنفذ ضده بالطرق العادية فقد تقرر توجيه هذا الاعلان اليه عن طريق النشر متضمنا تكليفه بالوفاء بما هو مطلوب منه خلال سبعة ايام من هذا النشر عملا بالمادة (١١) من قانون الاجراءات المدنية والتجارية الصادر بالمرسوم السلطاني رقم (٢٠٠٢/٢٩) وتعديلاته.

أمانة سر المحكمة

المحكمة الابتدائية بمسقط
أمانة سر المحكمة
إعلان قضائي

تعلن أمانة سر المحكمة بأن/بنك مسقط قد اقام الدعوى التجارية رقم (٢٠١٨/١٣٠١/١٣٠٨) ضد/ شفيق ابراهيم (هندي الجنسية) للمطالبة بالزام المدعى عليه بان يؤدي للمدعي مبلغ -٦,٩٤١/٢٦٦ر.ع (ستة آلاف وتسعمائة وواحد واربعين ريالا عمانيا ومائتين وست وستين بيسة) وفائدة بواقع ٥٪ من تاريخ رفع الدعوى وحتى تمام السداد النهائي والزامه بالمصاريف.

ونظرا لتعذر اعلان المدعى عليه بالطرق العادية يعتبر هذا النشر اعلانا له بموعد نظر الدعوى في يوم الاحد الموافق ٢٠١٨/١٠/٢٨م الساعة التاسعة بمقر المحكمة (الخوير - مجمع المحاكم - خلف وزارة العدل) عملا بالمادة (١١) من قانون الاجراءات المدنية والتجارية الصادر بالمرسوم السلطاني رقم٢٠٠٢/٢٩م.

أمانة سر المحكمة

المحكمة الابتدائية بمسقط
أمانة سر المحكمة
إعلان قضائي

تعلن أمانة سر المحكمة بأن/بنك مسقط قد اقام الدعوى التجارية رقم (٢٠١٨/١٣٠١/١٤٨٤) ضد/رهوي لنديشو ماندورا (فلبيني الجنسية) للمطالبة بالزام المدعى عليه بان يؤدي للمدعي مبلغ -٤,٤٦٧/٤٢٥ر.ع (اربعة آلاف واربعمائة وسبعة وستين ريالا عمانيا واربعمائة وخمس وعشرين بيسة) وفائدة بواقع ٦٪ من تاريخ رفع الدعوى وحتى تمام السداد النهائي والزامه بالمصاريف. - اصدار قرار بمنع المدعى عليه من السفر لحين انتهاء الدعوى .

ونظرا لتعذر اعلان المدعى عليه بالطرق العادية يعتبر هذا النشر اعلانا له بموعد نظر الدعوى في يوم الاحد الموافق ٢٠١٨/١٠/٢٨م الساعة التاسعة بمقر المحكمة (الخوير - مجمع المحاكم - خلف وزارة العدل) عملا بالمادة (١١) من قانون الاجراءات المدنية والتجارية الصادر بالمرسوم السلطاني رقم٢٠٠٢/٢٩م.

أمانة سر المحكمة

المحكمة الابتدائية بمسقط
أمانة سر المحكمة
إعلان قضائي

تعلن أمانة سر المحكمة بأن/بنك مسقط قد اقام الدعوى التجارية رقم (٢٠١٨/١٣٠١/١٢٧٠) ضد/ أيمن فريد الكلاس الحلبي للمطالبة بالزام المدعى عليه بان يؤدي للمدعي مبلغ -/٨,٩٥٣ر.ع (ثمانية آلاف وتسعمائة وثلاث وخمسين ريالا عمانيا) وفائدة بواقع ١٨٪ من تاريخ رفع الدعوى وحتى تمام السداد النهائي والزامه بالمصاريف. - اصدار امر بمنعه من السفر لحين انتهاء الدعوى. - احالة الدعوى لخبير حسابي .

ونظرا لتعذر اعلان المدعى عليه بالطرق العادية يعتبر هذا النشر اعلانا له بموعد نظر الدعوى في يوم الاحد الموافق ٢٠١٨/١٠/٢٨م الساعة التاسعة بمقر المحكمة (الخوير - مجمع المحاكم - خلف وزارة العدل) عملا بالمادة (١١) من قانون الاجراءات المدنية والتجارية الصادر بالمرسوم السلطاني رقم٢٠٠٢/٢٩م.

أمانة سر المحكمة

المحكمة الابتدائية بمسقط
أمانة سر المحكمة
إعلان قضائي

تعلن أمانة سر المحكمة بأن/بنك مسقط قد اقام الدعوى التجارية رقم (٢٠١٨/١٣٠١/١٢٩٠) ضد/ هلال بن خليفة بن سعيد العدوي للمطالبة بالزام المدعى عليه بان يؤدي للمدعي مبلغ -١٩,٦٦٠/١٩٣ر.ع (تسعة عشر الفا وستمائة وستين ريالا عمانيا ومائة وثلاث وتسعين بيسة) وفائدة بواقع ٥,٩٥٪ من تاريخ رفع الدعوى وحتى تمام السداد النهائي والزامه بالمصاريف.

ونظرا لتعذر اعلان المدعى عليه بالطرق العادية يعتبر هذا النشر اعلانا له بموعد نظر الدعوى في يوم الاحد الموافق ٢٠١٨/١٠/٢٨م الساعة التاسعة بمقر المحكمة (الخوير - مجمع المحاكم - خلف وزارة العدل) عملا بالمادة (١١) من قانون الاجراءات المدنية والتجارية الصادر بالمرسوم السلطاني رقم٢٠٠٢/٢٩م.

أمانة سر المحكمة

المحكمة الابتدائية بمسقط
أمانة سر المحكمة
إعلان قضائي

تعلن أمانة سر المحكمة بأن/بنك مسقط قد اقام الدعوى التجارية رقم (٢٠١٨/١٣٠١/١٦٥١) ضد/باتانجي سرنيفاسان نريناں (هندي الجنسية) للمطالبة بالزام المدعى عليه بان يؤدي للمدعي مبلغ -٤,١٦٥/٠٩١ر.ع (اربعة آلاف ومائة وخمسة وستين ريالا عمانيا واحدى وتسعين بيسة) وفائدة بواقع ٥٪ من تاريخ رفع الدعوى وحتى تمام السداد النهائي والزامه بالمصاريف.- اصدار قرار بمنع المدعى عليه من السفر لحين انتهاء الدعوى .

ونظرا لتعذر اعلان المدعى عليه بالطرق العادية يعتبر هذا النشر اعلانا له بموعد نظر الدعوى في يوم الاحد الموافق ٢٠١٨/١٠/٢٨م الساعة التاسعة بمقر المحكمة (الخوير - مجمع المحاكم - خلف وزارة العدل) عملا بالمادة (١١) من قانون الاجراءات المدنية والتجارية الصادر بالمرسوم السلطاني رقم٢٠٠٢/٢٩م.

أمانة سر المحكمة

عشرات القتلى والجرحى في تفجير بشبه جزيرة القرم

■ مسعفون يقومون بنقل الجرحى بعد تفجير في معهد تقني بشبه جزيرة القرم أمس «رويترز»

موسكو. وكالات: قتل ١٨ شخصا على الأقل غالبيتهم من الشبان وجرح أكثر من ٤٠ آخرين في انفجار "عبوة لم تحدد طبيعتها" في معهد تقني في القرم، بحسب ما أعلنته السلطات الروسية.

وقال سيرجي اكسيونوف رئيس وزراء القرم في تصريحات تلفزيونية أن منفذ الاعتداء الذي أودى بحياة ١٨ شخصا في معهد تقني في القرم هو تلميذ من سكان كيرتش "أقدم على الانتحار". وقال اكسيونوف لتلفزيون "روسيا ٢٤" "انتحر مرتكب الهجوم. إنه تلميذ في السنة الرابعة في المعهد. عثر على جثته في المكتبة". وبناء على ما تم رصده في مكان الحادث، رجحت لجنة التحقيق أن الشاب أطلق النار على المتواجدين داخل المبنى قبل أن يقدم على الانتحار، مما دفعها إلى إعادة النظر في القضية وتصنيفها كعمل جنائي. وتواصل اللجنة التحقيق لمعرفة ملابسات الهجوم ودوافع منفذه، حيث قال المحققون الاتحاديون إنه لا يتم التعامل مع الهجوم الذي وقع بكلية في منطقة القرم على أنه عمل إرهابي، مضيفين أنهم يحققون بشأن مقتل عدة أشخاص. وقالت لجنة التحقيقات في بيان "الفحص الأولي للجثث يشير إلى أن أصحابها لقوا حتفهم بسبب طلقات نارية". ويعتقد أن الهجوم نفذه طالب/ ١٨ عاما/، قام بإحضار مسدس للكلية، بحسب ما قاله بيان اللجنة. وأضافت اللجنة أنه تم العثور على جثة المشتبه به وبها طلقات نارية.ولم يشر البيان الأخير إلى أن الهجوم نجم عن تفجير قنبلة مثلما ذكرت اللجنة قبل ذلك. وفي وقت سابق، فتح تحقيق في "عمل إرهابي" إثر الانفجار وفق لجنة التحقيق الروسية. وقالت اللجنة المكلفة أبرز القضايا الجنائية في روسيا في بيان "وفق المعلومات الأولية، انفجرت عبوة ناسفة لم تحدد طبيعتها محشوة بقطع معدنية في مقصف كلية البوليتكنيك في كيرتش. معظم الضحايا من الفتية".

ماكرون متمسك بسياسته الإصلاحية

باريس. د ب أ : أعلن الرئيس الفرنسي إيمانويل ماكرون عن تمسكه بسياسته الإصلاحية. وقال ماكرون في خطاب تلفزيوني مساء امس الاول إن فرنسا في حاجة إلى تحول ويجب أن يكون مصيرها في يدها. وأضاف ماكرون أن فرنسا على الطريق الصحيح، لافتا إلى ضرورة تنفيذ مزيد من الإصلاحات الجذرية من أجل إحراز تقدم في الاقتصاد والمجتمع والتعليم. وبعد مضي أسبوعين على استقالة وزير الداخلية جيرار كولومب، أعلن ماكرون صباح امس عن تعيين وزير جديد في هذا المنصب، وهو كريستوف كاستنيه، زعيم حزب "الجمهورية إلى الامام".

الرئيس الروسي فلاديمير بوتين يجتمع مع نظيره المصري عبد الفتاح السيسي خلال لقائهما في منتجع سوتشي على البحر الأسود «رويترز»

مباحثات روسية مصرية بشأن القضايا الإقليمية والطيران المباشر

القاهرة. «الوطن». عواصم. وكالات:

استقبل الرئيس الروسي فلاديمير بوتين امس الأربعاء نظيره المصري عبد الفتاح السيسي، حيث عقد الرئيسان مباحثات رسمية ركزت على الاضطرابات في العالم العربي وإعادة الطيران المباشر بين روسيا والمدن السياحية المصرية.

وقال الرئيس المصري: "ناقشت استئناف حركة السياحة من روسيا إلى مصر واستئناف الرحلات المباشرة بين المدن الروسية والمدن المصرية مع الرئيس الروسي". ومن جانبه أعرب الرئيس الروسي عن سعادته لرؤية أصدقائه المصريين في روسيا وتبادل وجهات النظر حول تطوير العلاقات الثنائية وأضاف: "في العام الماضي لاحظنا زيادة في معدل التبادل بنسبة ٦٢٪، وفي الأشهر الستة الأولى من العام الجاري، زاد هذا المعدل بنسبة ٢٨٪ أخرى". وأكد الزعيم الروسي أن هذا التطور، نتيجة لتنويع العلاقات الثنائية التي تشمل قطاعات الزراعة، والصناعة، والمعدات، والآلات وشارك في المحادثات وزير الخارجية الروسي سيرغي لافروف، ووزير الدفاع سيرغي شويغو ووزير المالية أنطون سيلانوف، ومساعد الرئيس الروسي يوري أوشاكوف، ووزير الصناعة والتجارة دينيس مانتوروف. وعن الجانب المصري حضر المباحثات وزير الخارجية سامح شكري، ووزير الطاقة والكهرباء محمد شاكر، ومدير المخابرات العامة اللواء عباس كامل، ونائب وزير المالية أحمد كجوك. وكان الرئيسان التقيا مساء أمس الاول على عشاء غير رسمي في مطعم في سوتشي جنوب غرب روسيا. ونشرت وسائل الإعلام في البلدين مقاطع فيديو لهما وهما يتبادلان الحديث خلال سيرهما على ممشى مطل على البحر الأسود.

كما التقى الرئيس المصري مع رئيس الوزراء الروسي دميتري مدفيديف امس الاول في ثاني أيام زيارته للعاصمة الروسية موسكو. وقال المتحدث الرسمي باسم رئاسة الجمهورية المصرية، بسام راضي، إن السيسي أجرى مباحثات مع مدفيديف، حيث أعرب عن تقدير بلاده لحفاوة الاستقبال الروسي، مشيدا بعلاقات الصداقة المصرية الروسية الممتدة منذ ٧٥ عاما. وأوضح أن مستوى العلاقات المتقدم ينعكس على حجم وطبيعة مشروعات التعاون العملاقة التي يتطلع البلدان لتنفيذها حاليا، ومن بينها إقامة محطة الضبعة النووية لتوليد الكهرباء، ومشروع إقامة المنطقة الصناعية الروسية بمحور قناة السويس، والتي تعد المنطقة الصناعية الروسية الأولى خارج أراضي روسيا، وما تمثله من شراكة جديدة تتخطي مرحلة الاستثمار والتبادل التجاري لتصل إلى مراحل التصنيع المشترك.

الصين تدافع عن إجراءات لمكافحة التطرف في شينجيانج

بكين . رويترز: قال مسؤول بارز بالحزب الشيوعي الصيني إن التدريب المهني يستخدم "بأقصى درجة" في إقليم شينجيانج في أقصى غرب الصين لضمان القضاء على أنشطة الارهابيين "قبل بدئها". وتمثل المقابلة التي أجرتها وسائل الإعلام الحكومية مع شهرت ذاكر ثاني أكبر مسؤول بالحزب وأبرز مسؤول من أقلية الويغور العرقية في شينجيانج أكثر محاولات الدفاع تفصيلا حتى الآن عن السياسات المتبعة في المنطقة. وكانت تقارير عن اعتقالات جماعية ومراقبة صارمة للويغور قد دفعت الولايات المتحدة لبحث فرض عقوبات على مسؤولين وشركات ارتبطت أسماؤهم بانتهاكات لحقوق الإنسان. وبعد النفي القاطع في البداية قال مسؤولون صينيون في الأسابيع القليلة الماضية إنهم لا يطبقون اعتقالات تعسفية أو إعادة تأهيل سياسي في شبكة من المعسكرات السرية بل إن بعض المواطنين المدانين في مخالفات بسيطة يرسلون إلى مراكز تدريب مهني لتحسين فرصهم في العثور على وظائف. وقال ذاكر في مقابلة نشرتها وكالة الصين الجديدة (شينخوا) إن هذه الإجراءات ساعدت في منع هجمات الارهابيين في الإقليم على مدى ٢١ شهرا مضت. وقال إن المتدربين وقعوا على "اتفاقات تعليمية" لتلقي "تدريب مركز" مع الإقامة في مراكز التدريب. وأضاف أنهم تلقوا دروسا في اللغة الصينية ومحاضرات عن الدستور والقوانين دون أن يحدد عدد من يتلقون مثل هذه التدريبات. وقال إن المهارات التي يجري التدريب عليها تشمل الصناعات الغذائية وتجميع المنتجات الالكترونية وتصفيف الشعر وصناعة الملابس والتجارة الالكترونية. وقال ذاكر "من خلال التدريب المهني تمكن أغلب المتدربين من التفكير في أخطائهم ومن أن يروا بوضوح جوهر الضرر الذي يحدثه الإرهاب والتطرف الديني".

استقالة نائب وزير الخارجية

أفغانستان: قتلى بينهم نائب برلماني بانفجار تبنته «طالبان»

قندهار . وكالات: أعلن مسؤولون أفغان مقتل أربعة أشخاص أحدهم نائب مرشح للانتخابات التشريعية التي ستجري في ٢٠ اكتوبر في أفغانستان في انفجار قنبلة امس الأربعاء في مقر حملته في لشكركاه بجنوب افغانستان، في هجوم تبنته حركة طالبان. وقال عمر زواك الناطق باسم حاكم ولاية هلمند (جنوب)، أحد معاقل طالبان إن النائب جبار كهرمان كان يلتقي مؤيديه عندما وقع الانفجار. وأوضح أن "سبعة أشخاص آخرين جرحوا في انفجار القنبلة التي كانت مخبأة تحت أريكة". وأضاف أن "ثلاثة مشتبه بهم أوقفوا". من جهته، صرح وزير الداخلية ويس أحمد برمك للصحافيين إن كهرمان كان أحد أربعة أشخاص قتلوا في الهجوم في لشكركاه كبرى مدن ولاية هلمند. ودان الرئيس أشرف غني الهجوم الذي أودى بحيان كهرمان الذي أرسل إلى هلمند في ٢٠١٦ كموفد للمساعدة في دحر طالبان. واستقال كهرمان في وقت لاحق. من جهة أخرى، هاجم مسلحون أمس موكب مرشح كان متوجها إلى مدينة بولي عالم في ولاية لوغار جنوب كابول، بدون أن يسببوا إصابات حسب ما صرح شمساد لاراواي الناطق باسم حاكم الولاية لوكالة الصحافة الفرنسية. وأضاف أن عبوة ناسفة انفجرت أيضا في الولاية نفسها بالقرب من مهرجان انتخابي لمرشح آخر، لكن الانفجار لم يؤد إلى سقوط جرحى. تبنت حركة طالبان الاعتداء في تغريدة على موقع تويتر. إلى ذلك، استقال نائب وزير الخارجية الافغاني، حكمت خليل كرزاي من منصبه صباح امس، معللا ذلك بـ "خلافات حول السياسات الخارجية" مع قيادة حكومة الوحدة الوطنية، طبقا لما ذكرته قناة "طلوع نيوز" التلفزيونية الافغانية.

■ ملصقات دعائية لمرشحي البرلمان تظهر في أحد الشوارع بجلال أباد في أفغانستان امس «رويترز»

البرلمان الجواتيمالي يجدد رفضه رفع الحصانة عن موراليس

جواتيمالا سيتي. د ب ا: رفض برلمان جواتيمالا أمس الاول طلب اللجنة الدولية لمكافحة الإفلات من العقاب في جواتيمالا برفع الحصانة عن الرئيس جيمي موراليس من أجل محاكمته في ظل ما يتردد عن حدوث مخالفات تتعلق بتمويل حملته الانتخابية. وقد صوت النواب ضد رفع الحصانة عن الرئيس بـ ١٥٨ صوتا مقابل موافقة ٨٢ وامتناع ٣٧ نائبا عن التصويت. وقالت اللجنة إن نحو ٦٠٠ ألف دولار من تمويل حملة موراليس الانتخابية خلال عام ٢٠١٥ مجهولة المصدر. وكان موراليس قد منع دخول رئيس اللجنة إيفان فيلاسكويز، الذي دشن تحقيقات الفساد ضد الرئيس العام الماضي، من دخول جواتيمالا، معللا قراره بأنه يرجع لأسباب أمنية. ولكن المحكمة الدستورية في جواتيمالا أمرت الحكومة بالسماح له بالدخول. كما أعلن الرئيس الشهر الماضي أنه لن يمدد فترة عمل اللجنة، المقرر أن تنتهي في الثالث من سبتمبر ٢٠١٩. ولكن فيلاسكويز ومكتب الادعاء طالبا برفع الحصانة عن موراليس لمحاكمته بسبب التمويل غير القانوني للحملة الانتخابية.

Precision Tune Auto Care
QUALITY SERVICE GUARANTEED
قريباً الافتتاح
في الوادي الكبير

PTAC CENTERS

MUSCAT
الخوير PTAC AL KHUWAIR 99214475
العامرات PTAC AL AMARAT 93239482
المعبيلة PTAC MABELLA 99782554
السيب PTAC SEEB 98047973
الحيل PTAC AL HAIL 99822918
الخوض PTAC AL KHOUD 95426522
المعبيلة الصناعية PTAC MABELA SANAIYAH 92336100
وادي عدي PTAC WADI ADAI 93377883
قريات PTAC QURIYATH 99441390
مدينة قريات PTAC QURIYATH TOWN 99267123

AL BATINAH
صحار PTAC SOHAR 99107990
صحم PTAC SAHAM 97601805
الرستاق PTAC RUSTAQ 91407606
طريق الرستاق السريع PTAC RUSTAQ EXPRESS 91394654
ولاية بركاء PTAC BARKA TOWN 92119603
المصنعة PTAC MUSANNA 92203493

AL SHARQIYAH
إبراء PTAC IBRA 99497217
المضيبي PTAC MUDHAIBI 98016107
صور PTAC SUR 92518244
جعلان بني بو حسن PTAC JALAN BANI BU HASSAN 92217365

AL DAKHLIYAH
بدبد PTAC BIDBID 99899546

سمائل PTAC SAMAIL 91228480
آدم PTAC ADAM 93270878
منح PTAC MANAH 99869665
إزكي PTAC IZKI 98981521
قلعة العوامر PTAC QALAT AL AWAMIR 91230963
نزوى PTAC NIZWA 95994912
مدينة نزوى PTAC NIZWA TOWN 92636112
بهلا PTAC BAHLA 92675923

AL DHAHIRAH
عبري PTAC IBRI 94015486

DHOFAR
صلالة PTAC SALALAH 99897709
طاقة PTAC TAQAH 93291499

www.precisiontunegcc.com

الوطن
AL WATAN
VOICE OF OMAN IN THE ARAB WORLD

الخميس ٩ من صفر ١٤٤٠ هـ. الموافق ١٨ من أكتوبر ٢٠١٨م . العدد: (١٢٨٤٢) . السنة الـ ٤٨

www.alwatan.com

THURSDAY 18 October 2018 - NO: (12842) - VOL48

أمطار متفاوتة بمحافظة مسقط وعدد من الولايات ودعوات لأخذ الحيطة والحذر

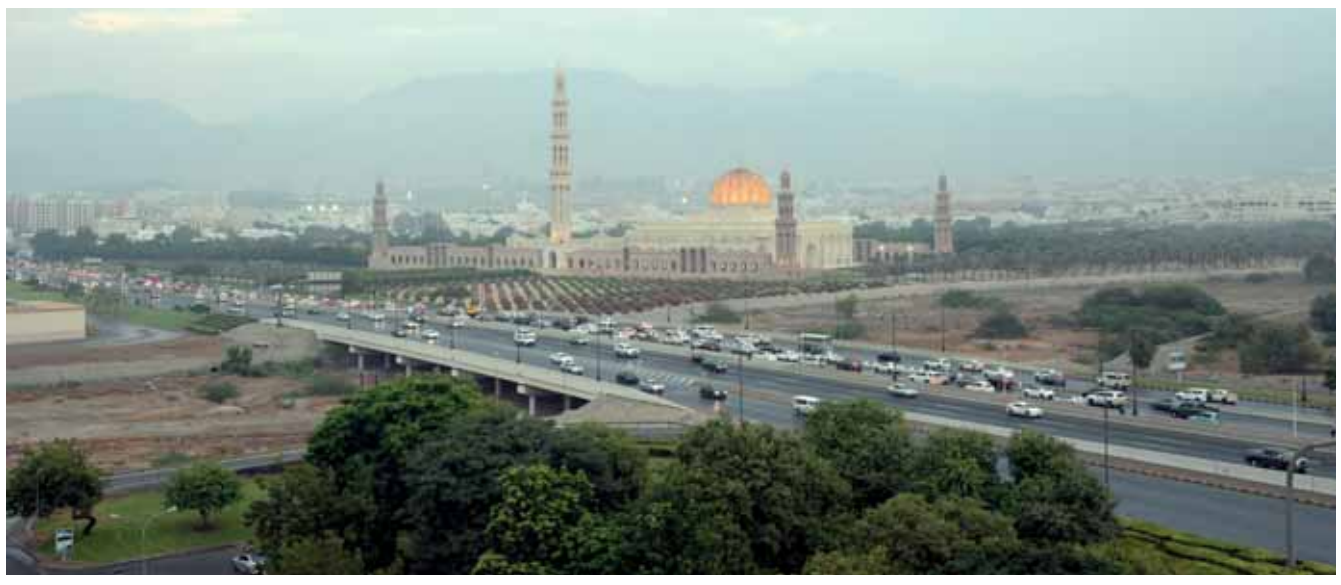

■ أمطار خفيفة شهدتها محافظة مسقط أمس

■ من هطول الأمطار على وادي السحتن

■ جريان احدى الشعاب جراء هطول الامطار بجنوب الباطنة

ولايات . «الوطن» :

شهدت عدد من ولايات السلطنة امس هطول امطار تراوحت غزارتها بين المتوسطة والغزيرة، حيث شهدت محافظة مسقط هطول امطار متوسطة، فيما شهدت ولاية الرستاق هطول أمطارا تراوحت بين المتوسطة والغزيرة أدت لجريان عدد من الأودية ، وقد تركزت الأمطار الغزيرة على قرى الغيل والمنصور وجماء والمسفاة وقرى وادي بني عوف وقرى نيابة الحوقين مصحوبة بتساقط حبات البرد ، كما شهدت قرى ومركز الولاية هطول أمطار تراوحت بين المتوسطة والخفيفة سالت على أثرها الشعاب ، هذا وقد خرج الأهالي فرحين مستبشرين بهطول الأمطار وجريان الأودية والاستمتاع بالمشاهد الجميلة لتدفق الشلالات المائية. جعلها الله أمطار خير وبركة وعم بنفعها البلاد والعباد.

من جانبها، دعت الهيئة العامة للدفاع المدني والإسعاف المواطنين والمقيمين بأخذ الحيطة والحذر والابتعاد عن مجاري الأودية والتريث وعدم المجازفة بعبور الأودية أثناء جريانها والتأكد من تثبيت المواد القابلة للتطاير تجنباً لوقوع المخاطر، وذلك في تنويه لها بصفحتها على "تويتر".

حيث تتأثر أجواء السلطنة بأخدود لمنخفض جوي ابتداء من أمس الاربعاء وحتى يوم السبت القادم يؤدي إلى هطول أمطار متفاوتة الغزارة تكون رعدية أحيانًا مصحوبة برياح نشطة وتساقط لحبات البرد تشمل محافظات مسندم والبريمي والظاهرة وشمال الباطنة وجنوب الباطنة ومسقط وشمال الشرقية وجنوب الشرقية.

نجاحي بنك مسقط
bank muscat najahi
لـمـعـرفـة الـمـزيـد حـول مـزايـا بـرنـامـج نـجـاحـي، اتـصـل عـلـى ٢٤٧٩٥٥٥٥
#طوّر_أعمالك
تمويل بدون ضمانات
بطاقة الأعمال الائتمانية
تمويل لمستحقات نقاط البيع
حساب جاري
تمويل خصم الفواتير
تمويل العقود
C.R No. 1/14573/8

السلطنة تشارك في أسبوع الأمن السيبراني في الكويت الأحد المقبل

مسقط - «الوطن»:

تشارك السلطنة ممثلة في هيئة تقنية المعلومات وعدد من المؤسسات الحكومية الأخرى الأحد المقبل في فعاليات (أسبوع الأمن السيبراني الإقليمي) بدولة الكويت الشقيقة تحت شعار (جاهزية الأمن السيبراني في الثورة الصناعية الرابعة) ويستمر ٥ أيام. ينظم فعاليات الأسبوع المركز العربي الإقليمي للأمن السيبراني (مقره السلطنة) ويهدف من خلاله إلى توطيد وتعزيز التعاون بين الدول العربية والإقليمية في مجال السلامة المعلوماتية وتحديد الآليات المناسبة للتعامل مع الهجمات والتهديدات في الفضاء السيبراني إلى جانب تبادل الخبرات والتأكد من جاهزية الدول المشاركة في التعامل مع الهجمات الإلكترونية والتصدي لها.

الوطن AL WATAN
الاقتصادي
17

■ هيئة المنطقة الاقتصادية بالدقم تستعرض فرص الاستثمار أمام رجال الأعمال في واشنطن 18
■ مناقشة خطة تطوير أسطول الصيد في السلطنة والتحديات التي تواجه الصيادين والمستثمرين 20
■ بدء فعاليات مهرجان التمور العمانية السادس اليوم 23

THURSDAY 18 October 2018 - NO: (12842) - VOL48
الخميس ٩ من صفر ١٤٤٠ هـ. الموافق ١٨ من أكتوبر ٢٠١٨م. العدد: (١٢٨٤٢). السنة الـ ٤٨
BUSINESS
email: economy@alwatan.com.om

أسعار الذهب

أوقية الذهب:
ريال عماني 471.494

أسعار الفضة

أوقية الفضة:
ريال عماني 5.641

المصدر: بلومبيرج

أسعار النفط

نفط عمان 80.89 دولار
نفط مربان 81.15 دولار
النفط العربي الخفيف 84.32 دولار
النفط العربي الثقيل 74.12 دولار
نفط برنت 81.06 دولار

أسعار العملات

العملة	شراء	بيع	العملة	شراء	بيع	العملة	شراء	بيع	العملة	شراء	بيع
الريال السعودي	0.1023481	0.1026338	الدينار الاردني	0.5399325	0.5432482	الجنيه الاسترليني	0.5058432	0.5071990
الريال القطري	0.1048665	0.1053352	الجنيه المصري	0.0213568	0.0215188	الين الياباني	0.0034171	0.0034262
الدرهم الاماراتي	0.1045438	0.1048218	الريال اليمني	0.0015309	0.0015412	الدولار السنغافوري	0.2792930	0.2800407
الدينار الكويتي	1.2669920	1.2711730	الدولار الاميركي	0.3840000	0.3850000	الروبية الهندية	0.0052270	0.0052415
الدينار البحريني	1.0183520	1.0213830	اليورو	0.4438656	0.4450985	الروبية الباكستانية	0.0029038	0.0029475

وزير الإسكان يرعى الاحتفال بوضع حجر الأساس لمشروع الأحياء السكنية المتكاملة الاثنين القادم

كتب - مصطفى المعمري:

يرعى معالي الشيخ سيف بن محمد الشبيبي وزير الإسكان يوم الاثنين القادم حفل وضع حجر الأساس لمشروع الأحياء السكنية المتكاملة والذي سيقام بمنطقة السقسوق بولاية بركاء والذي يتضمن أكثر من ١٠٠٠ وحدة سكنية بين شقق وفلل متنوعة وبمواصفات عالمية.

وسيتم على هامش حفل وضع حجر الأساس الإعلان عن المطور العقاري للمشروع وإطلاق هوية المشروع الذي يعتبر باكورة مشاريع الأحياء السكنية المتكاملة والتي تستهدف منها الحكومة توفير بدائل وخيارات أمام المواطنين الباحثين عن المسكن الصحي المناسب.

وقال المهندس يعرب بن مبارك الحضرمي مدير مشروع الأحياء السكنية المتكاملة إن المشروع والذي يقع تحت إشراف المجلس الأعلى للتخطيط بالشراكة مع وزارة الإسكان روعي في تصميمه الكثير من الجوانب الفنية من حيث طبيعة المكان والمرافق والخدمات وغيرها من الجوانب التي تضمن ايجاد مشروع سكني نموذجي بأعلى المواصفات وبأقل التكاليف.

وأضاف في تصريح سابق لـ«الاقتصادي» إن اللجنة التسييرية المختصة والتي شكلت من قبل المجلس الأعلى للتخطيط وعضوية عدد من الجهات الحكومية عملت خلال الأشهر الماضية بشكل متواصل بغية إنجاز كافة الأعمال الفنية والإدارية والقانونية وتمكنت خلال ١٠ أشهر من إنجاز الكثير من الأعمال نتيجة للجهود المشتركة وأن يؤسس لمشروع وطني متكامل يلبي احتياجات المواطنين من المسكن الصحي المناسب وبأن يكون مشروعا مستداما وصديقا للبيئة قادرا على التكيف مع متطلبات كل مراحله، فقد اطلعنا في اللجنة التسييرية على العديد من التجارب العالمية في هذا المجال.

وأوضح أن المشروع سيمثل نقلة نوعية في مجال المشاريع السكنية المتكاملة ليس على مستوى السلطنة وحسب بل على مستوى المنطقة نظير الميزات التي ينفرد بها من حيث المساحات الخضراء والمحلات التجارية ومرافق الترفيه والفلل والشقق التي روعي في تصميمها خصوصية الطابع العماني.

■ المشروع يشتمل على أكثر من ألف وحدة سكنية سيتم فتح التنافس عليها للمواطنين المتقدمين للحصول على أراض إسكانية

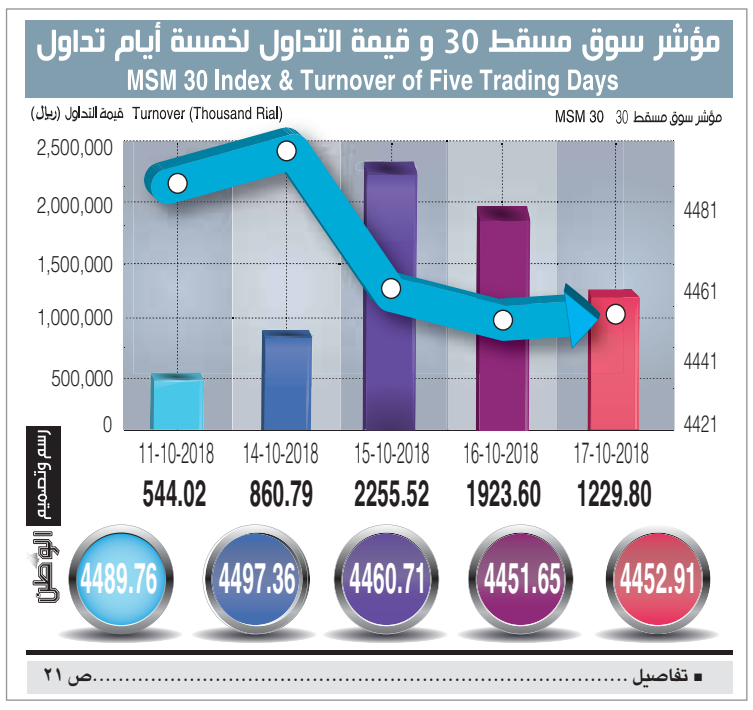

■ تفاصيل .....ص ٢١

التعريف بمسار خط القطارات بشمال الباطنة

صحار - «الوطن»:

عقدت بالمديرية العامة للبلديات الإقليمية وموارد المياه بمحافظة شمال الباطنة ندوة تعريفية حول (التعريف بمسار خط القطارات) بحضور مدير عام بلديات المحافظة ومدراء الدوائر والبلديات ورؤساء أقسام الشئون الفنية ببلديات المحافظة. وتناول المتحدثون في اللقاء من شركة «اسياد» كيفية انطلاق القطارات ومسارها وأماكن توقفها ومراحلها عبر شرح مرئي يوضح تفاصيل تلك المراحل، مؤكدين بأن المشروع سيساهم في المستقبل في تسهيل حركة النقل وتطويرها وتوفير الفرص الوظيفية.

سياحة شتوية

■ تسجل السياحة الشتوية في السلطنة خلال هذه الفترة حركة نشطة على كافة المستويات.. فقد بدأت الوفود السياحية تتوافد على السلطنة منذ وقت مبكر ووصلت نسبة الحجوزات في فنادق الدرجتين الرابعة والخامسة ٩٠ بالمائة مع توقع ارتفاعها خلال الفترة القادمة لتتجاوز ١٠٠٪ في عدد من محافظات السلطنة. الصورة للشارع البحري بولاية مطرح حيث يشهد هذه الأيام وصول العديد من السفن السياحية من مختلف دول العالم ومن المتوقع أن ترسو ١٥٠ سفينة سياحية عملاقة في موانىء السلطنة تنقل حوالي نصف مليون سائح.

تصوير ابراهيم الشكيلي

«أرامكو» ترفع طاقة ميناء ينبع إلى ٣ ملايين برميل يوميا

الرياض - د.ب.أ: قالت شركة «أرامكو السعودية»: إن طاقة تصديرها في الساحل الغربي للمملكة ارتفعت بمقدار ٣ ملايين برميل يومياً من النفط الخام، وذلك بعد الانتهاء من برنامج لإعادة التأهيل والتطوير لميناء ينبع.

وأوضحت «أرامكو»، في بيان لها أمس الأربعاء، أن الميناء الواقع جنوبي مدينة ينبع يتكون من مجمع صهاريج ومرافق بحرية لاستقبال وتخزين وتحميل الخام العربي الخفيف والخام العربي الخفيف الممتاز.

وأضافت: أن عملية إعادة تأهيل الميناء وتطوير شبكة تخزين النفط الخام التي كانت موجودة سابقا تعزز من دور الشركة كمصدر موثوق للنفط. يذكر أن ميناء الملك فهد الصناعي في ينبع يُعَد أحد أهم الموانئ في المملكة بصفة عامة والموانئ الصناعية بصفة خاصة، ويعتبر الأكبر في تحميل الزيت الخام والمنتجات المكررة والبتروكيماويات على ساحل البحر الأحمر، ويتوسط الخط التجاري ما بين أميركا وأوروبا من خلال قناة السويس والشرق الأقصى عبر باب المندب، وتم بناؤه خصيصاً لخدمة المجمعات الصناعية وتلبية متطلباتها، بالإضافة إلى تصدير البترول الخام ومشتقاته المكررة.

عمانتل Omantel

إعـــلان مـزايـدة

مزايدة رقم (A002/2018) بيع معدات وأجهزة مستعملة وتفكيكها وإزالتها من مختلف المواقع الخاصة بالشركة العمانية للاتصالات (عمانتل).

يسر الشركة العمانية للإتصالات (ش .م .ع .ع) ص .ب 789 الرمز البريدي 112 روي أن تعلن عن طرح المزايدة العامة التالية وفقاً لشروط واحكام المزايدة :-

رقم المزايدة	الوصف	استلام مستندات المزايدة	تاريخ المعاينة والإستعلامات	تاريخ تقديم العروض
A002/2018	بيع معدات واجهزة مستعملة وتفكيكها وازالتها من مختلف المواقع الخاصة بالشركة العمانية للاتصالات	17/10/2018 إلى 23/10/2018	25/10/2018	15/11/2018

يمكن استلام مستندات المزايدة من وحد المالية / إدارة العقود و المشتريات بالطابق الثالث بالمقر الرئيسي للشركة العمانية للإتصالات بالموالح.

يمكن للأفراد والشركات والمؤسسات المتخصصة في الأعمال أعلاه معاينة المعدات والاجهزة وذلك بالتنسيق مع الفاضل/ واحد بخش البلوشي على هاتف: 24243708 / 93898989.

تقدم العطاءات في مظاريف مغلقة ومختومة بالشمع الأحمر ومكتوب عليها مزايدة رقم (A002/2018) ومعنونة باسم الرئيس التنفيذي للشركة العمانية للإتصالات ص.ب :789 الرمز البريدي 112 روي وتوضع المظاريف في صندوق العطاءات في وحد المالية / إدارة العقود و المشتريات بالطابق الثالث بالمقر الرئيسي للشركة العمانية للإتصالات بالموالح في موعد أقصاه الساعة العاشرة صباحاً من الموعد المشار إليه أعلاه.

تابعونا omantel.om

ص.ت: ٧٢٧-١١٤

مجلس المناقصات

إعـــلان

يعلن مجلس المناقصات عن طرح المناقصة المذكورة أدناه:

رقم المناقصة	اسم المناقصة	الشركات التي يحق لها الاشتراك	قيمة المستند	آخر موعد لتوزيع المستندات	موعد تقديم العطاءات
٢٠١٨/١٠	مشروع إضافة الحارتين الثالثة والرابعة على ازدواجية طريق الرسيل - نزوى من تقاطع طريق مسقط السريع إلى تقاطع طريق بدبد - صور "الجزء الأول"	الشركات المتخصصة في أعمال الطرق والمسجلة لدى مجلس المناقصات بالدرجة الممتازة	(٣٫٠٠٠ر.ع=/) ثلاثة آلاف ريال عماني	٢٠١٨/١١/١٥	٢٠١٨/١٢/٣١

يمكن الحصول على مستندات الشروط والمواصفات عن طريق خدمة إسناد على الموقع الإلكتروني (https://etendering.tenderboard.gov.om)، اعتباراً من تأريخ ٢٠١٨/١٠/١٨ وحتى التأريخ المذكور بالجدول أعلاه، على أن يكون دفع قيمة المستند عبر بوابة الدفع الإلكتروني بالموقع.

على جميع الشركات أن ترفق مع عطاءاتها تأميناً مؤقتاً في صورة ضمان مصرفي أو شيك مصدق عليه من أحد البنوك العاملة في السلطنة لا يقل عن (١٪) من قيمة العطاء معنوناً باسم معالي رئيس مجلس المناقصات وساري المفعول لمدة (٩٠) يوماً من تاريخ تقديم العطاءات وكل عطاء لا يستوفي التأمين المؤقت المطلوب سوف لن ينظر فيه، على أن يتم وضع أصل الضمان المصرفي في صندوق المناقصات بمبنى المجلس بالخوير قبل الموعد المحدد لتقديم العطاءات.

يجب تقديم العطاءات عن طريق خدمة إسناد بالموقع الإلكتروني المذكور أعلاه قبل الساعة العاشرة من صباح اليوم المحدد لتقديم العطاءات في الجدول أعلاه، وسوف لا يعتد بالعطاءات المقدمة بعد هذا الميعاد أياً كانت أسباب التأخير.

ستعطى الأفضلية في الإسناد للشركات أو المؤسسات التي يشتمل عطاؤها على أكبر نسبة تعمين ونسبة شراء ممكنة من المنتجات الوطنية.

"مجلس المناقصات غير مقيّد بقبول أقل أو أي عطاء آخر"

الأمين العام لمجلس المناقصات

E-mail: tender_info@tenderboard.gov.om

بحضور ٥٠ شركة أميركية

هيئة المنطقة الاقتصادية بالدقم تستعرض فرص الاستثمار أمام رجال الأعمال في واشنطن

واشنطن (الولايات المتحدة). «الوطن»:

استعرضت هيئة المنطقة الاقتصادية الخاصة بالدقم الفرص الاستثمارية المتوفرة بالمنطقة أمام رجال الأعمال في واشنطن من خلال لقاءات مع عدد من الشركات الأميركية ومسؤولين أميركيين بارزين.

وشهدت العاصمة الأميركية يومي الاثنين والثلاثاء الماضيين لقاءات مكثفة بين المسؤولين بالمنطقة الاقتصادية الخاصة بالدقم والشركات الأميركية لبحث سبل التعاون المشترك،وشهدت اللقاءات التي أُجريت بغرفة التجارة الأميركية ووزارة التجارة والغرفة العربية الأميركية حضورا جيدا لممثلي نحو ٥٠ شركة أميركية، وتم خلال اللقاءات استعراض الفرص الاستثمارية بالمنطقة الاقتصادية الخاصة بالدقم والحوافز التي تقدمها الهيئة للمستثمرين.

وقال معالي يحيى بن سعيد الجابري رئيس مجلس إدارة هيئة المنطقة الاقتصادية الخاصة بالدقم إن الهيئة سوف تقدم مختلف التسهيلات التي تحتاج إليها الشركات الأميركية الراغبة بالاستثمار في الدقم، مشيدا في حديثه بالعلاقات الطيبة التي تربط السلطنة بالولايات المتحدة الأميركية وسعي البلدين لتطويرها في مختلف المجالات وخاصة في الجانب الاقتصادي، منوها باتفاقية التجارة الحرة بين السلطنة والولايات المتحدة التي تم توقيعها في عام ٢٠٠٦.

وأعرب ستيف لوتس نائب الرئيس لشؤون الشرق الأوسط في غرفة التجارة الأميركية عن رغبته في تعزيز العلاقات بين السلطنة والولايات المتحدة الأميركية وتأسيس شراكات اقتصادية بين الشركات الأميركية والعمانية، منوها بما تتمتع به المنطقة الاقتصادية الخاصة بالدقم من مزايا.

وأكد خلال اللقاء الذي حضرته سعادة حنينة بنت سلطان المغيرية سفيرة السلطنة لدى الولايات المتحدة الأميركية أن هناك اهتماما جيدا من الشركات الأميركية للاستثمار في الدقم، مؤكدا أن غرفة التجارة الأميركية تتطلع إلى تنظيم زيارة إلى الدقم للشركات الأميركية للاطلاع عن قرب على المنطقة والمشاريع التي يتم تنفيذها فيها.

من جهته أكد سيوارد جونزنائب مساعد وزير التجارة الأميركية أن الوزارة تشجع الشركات الأميركية على الاستثمار في الدقم وإقامة علاقات قوية مع مجتمع الأعمال في السلطنة.

وخلال اللقاء الذي تم في اليوم الأخير من الحملة الترويجية للدقم في الولايات المتحدة الأميركية دعا ديفيد شورت نائب مساعد وزير الطيران والشؤون الدولية بوزارة النقل الأميركية بالعلاقات الشركات التي حضرت اللقاء الذي نظمته الغرفة التجارية الأميركية العربية الوطنية إلى استثمار الفرص المتاحة في المنطقة الاقتصادية الخاصة بالدقم.

وأوضح في كلمته خلال اللقاء إن هناك العديد من العوامل التي تدعم الشراكة الاستراتيجية القائمة بين السلطنة والولايات المتحدة الأميركية كاتفاقية التجارة الحرة بين البلدين واتفاقية الأجواء المفتوحة والاقتصاد العماني القائم على التنوع، مؤكدا أن مشاريع البنية الأساسية في الدقم تعتبر استثمارا طويل الأجل من قبل الشعب العماني.

■ الحملة الترويجية شهدت لقاءات مع عدد من الشركات والمسؤولين بأميركا لاستعراض الفرص الاستثمارية بالدقم

"القوى العاملة" تنظم حلقة عمل حول تطوير الخطة الاستراتيجية للكليات التقنية

■ رئيس جامعة السلطان قابوس والحضور خلال افتتاح حلقة العمل أمس

مسقط. «الوطن»:

نظمت وزارة القوى العاملة ممثلة بالمديرية العامة للتعليم التقني ودائرة الجودة حلقة عمل بعنوان "تطوير الخطة الاستراتيجية للكليات التقنية للدورة الرابعة للفترة من ٢٠١٩ . ٢٠٢٤م" والتي انطلقت أمس بمركز عمان الدولي للمعارض والمؤتمرات.

وتهدف حلقة العمل الى مناقشة المسودة التطويرية للخطة الاستراتيجية للكليات التقنية، والتي ترسم التوجهات المستقبلية للكليات التقنية خلال الخمس سنوات القادمة وذلك من خلال العناصر المشتركة للخطة والتي تتمثل في الرؤية والرسالة والأهداف والغايات والقيم وسمات الخريجين.

أقيمت حلقة العمل تحت رعاية الدكتور علي بن سعود البيماني رئيس جامعة السلطان قابوس وبمشاركة ما يقارب ١٥٠ مشاركا.

وقالت سعادة الدكتورة منى بنت سالم الجردانية وكيلة وزارة القوى العاملة للتعليم التقني والتدريب المهني: تم الانتهاء من الخطة الحالية طوال الثلاث السنوات الماضية كنا نراجع الى أي مدى يتم تحقيق أهداف الخطة الحالية والآن نقبل على المرحلة الجديدة التي تتطلب منا أهدافا جديدة إستراتيجية حيث استطعنا خلال العامين الماضيين أن نجمع كل التحليلات التي وجدناها في الكليات التقنية من خلال تنفيذ العديد من حلقات العمل التي استقطبت كل الفئات المستهدفة.

وأضافت الجردانية: تم تأسيس فرق عمل مركزية تستطيع أن تتلمس هوية التعليم التقني للمرحلة القادمة حيث تم التركيز على قضايا ريادة الأعمال والابتكار ومساهمة التعليم التقني في رفع الاقتصاد القائم على المعرفة بفضل استخدام وتطوير التكنولوجيا، حيث تمكنا من الوصول الى العناصر الخمسة الاساسية للمرحلة القادمة خلال السنتين الماضيتين أيضا تم جمع كافة الممثلين للعملية التعليمية من طلاب ومحاضرين وفئات ادارية وفنية وجمعنا كذلك المشاركين من القطاع الخاص.

من جانبه قال الدكتور عبدالحكيم بن هلال الاسماعيلي المدير العام للتعليم التقني في كلمته التي ألقاها في افتتاح حلقة العمل: لدينا اليوم وثيقة مقترحة للمنافسة تشمل العناصر الرئيسية للخطة الاستراتيجية للتعليم التقني حيث استغرقت اكثر من ١٨ شهرا لإعدادها من خلال مشاركة اكثر من ١٠٠٠ شخص بما في ذلك اعضاء مجلس أمناء الكليات التقنية وصناع القرار في القطاعين العام والخاص، والهدف هو اجراء دراسة ايجابية وموضوعية حول عناصر الاستراتيجية التي تقدمها هذه الوثيقة والخروج بعناصر اكثر دقة من خلال تمكين الكليات التقنية لتكون واحدة من مؤسسات التعليم العالي التقنية ذات الفعالية والكفاءة وعرض نتائج هذه الدراسة على مجلس أمناء الكليات التقنية للتقييم النهائي وإبداء الملاحظات والتصديق عليها.

وفد إيراني يطلع على تجربة "المناطق الصناعية" بمجال بيئة الأعمال

مسقط. «الوطن»:

قام وفد استثماري من الجمهورية الإسلامية الإيرانية بزيارة للمؤسسة العامة للمناطق الصناعية، وذلك للاطلاع على تجربة المؤسسة الرائدة في مجال تهيئة بيئة الأعمال المناسبة وبحث الفرص الاستثمارية الواعدة في السلطنة، حيث قدم المسؤولون بالمؤسسة نبذة تعريفية أوضحوا من خلالها رؤية المؤسسة المتمثلة في تعزيز موقع عمان كمركز إقليمي رائد للتصنيع وتكنولوجيا المعلومات والاتصالات، وروح المبادرة والابتكار والتميز، ورسالتها العامة التي تسعى من خلالها إلى جذب الاستثمارات الصناعية، وتوفير الدعم للمستثمر من خلال الاستراتيجيات التنافسية الإقليمية والعالمية والبنية الأساسية الجيدة، وخدمات القيمة المضافة، والإجراءات الحكومية السهلة.

كما أوضح المسؤولون الأهداف العامة للمؤسسة والمتمثلة في جذب الاستثمارات الأجنبية للاستثمار بالسلطنة وتوطين رأس المال الوطني، وتحفيز القطاع الخاص للمساهمة في تحقيق التنمية الاقتصادية والاجتماعية المستدامة والشاملة، إلى جانب إدخال التكنولوجيا الحديثة وإكساب العاملين المهارة الفنية اللازمة لتطوير إنتاجهم وايجاد فرص عمل جديدة بالإضافة إلى تشجيع الصادرات وتنمية التجارة الدولية وتشجيع إقامة الصناعات التصديرية، وتنشيط القطاعات الاقتصادية العاملة بالسلطنة.

من جانب آخر، بيّن المسؤولون أن المؤسسة العامة للمناطق الصناعية قامت بتأسيس شركة شموخ للاستثمار والخدمات في أكتوبر ٢٠١٠ بهدف جذب الشراكات الاستراتيجية من مجموعة من الكيانات الاقتصادية المحلية والعالمية للاستثمار في مجال تنفيذ مشاريع وتطوير البنية الأساسية في مختلف المناطق الصناعية في السلطنة والتي من شأنها ضمان الجودة الشاملة بين العمل والحياة للجميع، وذلك من خلال تطوير البنية الأساسية الصناعية القادرة على المنافسة عالميا في المناطق الصناعية والسعي لإيجاد أفضل بيئة لنمو الصناعات في السلطنة.

كما قدّم المسؤولون في مركز الاتصال وخدمات المستثمرين بالمؤسسة، نبذة حول النافذة الاستثمارية "مسار"، أوضحوا من خلالها الأهداف العامة للنافذة والمتمثلة في إنجاز معاملات ترخيص وتسجيل سريعة وفعالة خلال فترة زمنية قصيرة نسبيًا، وأيضا نقطة دخول واحدة عبر الإنترنت لمجتمع الأعمال للوصول إلى الخدمات والمعلومات الحكومية.

■ عدد من المسؤولين بالمؤسسة أثناء لقائهم بالوفد الإيراني

..و تواصل مقابلات التشغيل بمختلف المحافظات

■ أثناء إجراء المقابلة مع أحد الباحثين عن عمل

تواصل وزارة القوى العاملة دعوة الباحثين عن عمل لحضور مقابلات التشغيل للتنافس على فرص العمل المعروضة في القطاع الخاص حيث أجرت المديرية العامة للقوى العاملة بشمال الباطنة مقابلات التشغيل مع ٢٢٦ باحثا عن عمل يوم أمس للتنافس على فرص في كل من معهد حسين للتدريب الفني وشركة رميضاء الدولية، بالإضافة إلى مقابلات التوظيف في مركز التشغيل بالمديرية، وتتواصل مقابلات التشغيل في شمال الباطنة بشكل يومي في مختلف شركات ومؤسسات القطاع الخاص.كما دعت المديرية العامة للقوى العاملة بمحافظة الداخلية ١٢٨ باحثا عن عمل لحضور مقابلات التشغيل للتنافس على فرص العمل المختلفة في الشركة العمانية للاستثمار السياحي وشركة الصقر لخدمات النفط بولاية نزوى، حضر منهم ٧٧ للمقابلات حيث تنافس المرشحون على (٨) وظائف بالاضافة إلى ١٨ فرصة تدريب مقرون بالتشغيل.

افتتاح معرض منتجات المرأة الريفية بنـزوى

تغطية وتصوير . سالم بن عبدالله السالمي:

افتتح امس الأربعاء بجراند مول نزوى معرض منتجات المرأة الريفية بولايات محافظة الداخلية وبمشاركة ٢٠ امرأة ريفية منتجة والذي ينظمه قسم المرأة الريفية بالمديرية العامة للزراعة والثروة الحيوانية بمحافظة الداخلية ويستمر ثلاثة أيام.

وقالت فاطمة بنت سليمان بن خلفان الهنائية رئيسة قسم المرأة الريفية بالمديرية العامة للزراعة والثروة الحيوانية: يأتي المعرض مشاركة من المديرية للاحتفال بيوم المرأة العمانية ويهدف إلى تشجيع المرأة الريفية على تسويق وإبراز منتجاتها وإيجاد منافذ تسويقية بجانب تعريف المستهلك بأن المنتجات العمانية قادرة على المنافسة كونها طبيعية وخالية من المواد المضافة والحافظة وخضعت لفحوصات بهدف التأكيد على أنها صالحة للاستخدام.

وأشارت الهنائية إلى أن المشاركات في هذا المعرض خضعن لعدة دورات في مجال التصنيع والتعبئة والتسويق للوصول بالمنتج بالشكل الذي يمكنه أن يقبل عليه المستهلك والمنافسة بجانب المنتجات المستوردة الأخرى وكذلك تطوير قدرات ومهارات المرأة الريفية المنتجة للارتقاء بمستوى منتجاتها لتكون مصدر دخل لها.

■ المعرض يهدف إلى تشجيع المرأة الريفية على تسويق منتجاتها وإيجاد منافذ تسويقية

أرجعه البعض لأسباب استشارية ونقص الخبرة وآخرون للعجز في عدد المهندسين ببلدية مسقط

التأخير في إباحات البناء .. هل من حلول سريعة؟

استشاريون لـ « الاقتصادي »: تطوير خدمات إصدار إباحات البناء وتخصيص أقسام للمشاريع الاستراتيجية والتجارية السكنية مقترحات بحاجة لتفعيل

■■ التأخير في إصدار إباحات البناء والإجراءات المتعلقة بها موضوع قديم تم تناوله بشكل موسع في مناسبات ولقاءات كثيرة بغية الوصول لحلول تحد من تفاقم موضوع التأخير في اصدار إباحات البناء والوقوف على الأسباب والمسببات بغرض تسهيل إنجاز مصالح المواطنين والمستثمرين المراجعين للمؤسسات البلدية خاصة بعد أن وصل إنجاز معاملة إباحة في بعض الأحيان لأشهر مما أثر على مصالح الكثيرين رغم المطالبات والمناشدات المتكررة بحل ناجع وسريع.

ولأن موضوع إباحات البناء لا يرتبط بمؤسسة واحدة فإن التأخير لا يمكن أن تلقى مسؤوليته على جهة.. فبحسب ما أشار له بعض الاستشاريين والمتعاملين مع بلدية مسقط، فجزء من التأخير إما مرتبط بالمكاتب الاستشارية أو المستثمرين والبعض الآخر تتحمله البلدية الجهة المعنية بإصدار التراخيص والمعنية بشكل مباشر عن التأخير لعدم قدرتها على معالجة مكامن المشكلة والوقوف عليها ولذلك فقد بات على الجهات المعنية والمجالس البلدية ومن منطلق المصلحة العامة الوقوف على مكامن المشكلة ووضع آلية جديدة وواضحة لموضوع إصدار إباحات البناء اذا ما أردنا الخروج من الإشكاليات الطويلة والمعقدة للتأخير في إصدار إباحات البناء. ■■

■ الحركة العمرانية والاستثمارية تتطلب ضرورة الاسراع في انجاز إباحات البناء بصورة سريعة والوقوف على الصعوبات ومعالجتها «تصوير .حسين المقبالي»

كتب . مصطفى المعمري ويوسف الحبسي:

وطالب الاستشاريون بلدية مسقط معالجة نقص أعداد المهندسين وتعزيز الكادر الوظيفي بالأعداد المناسبة القادرة على استيعاب الحركة الاقتصادية والتجارية والعمرانية التي تشهدها محافظة مسقط على كافة المستويات، وهذا واحد من الأسباب الرئيسية لموضوع تأخر البت في معاملات إباحات البناء مطالبين في نفس الوقت بتحسين جودة العمل عبر تعزيز الخدمات الأساسية المرتبطة بإباحات البناء.

في المقابل يرى البعض أن جزءا من المشكلة هو ارتفاع أعداد الأيدي العاملة الوافدة في المكاتب الاستشارية والتي يرون أن الجزء الأكبر منها غير ملم بالقوانين والتشريعات المعمول بها في الجوانب التصميمية والاستشارية هذا بجانب افتقاد أغلبهم للخبرات وبطبيعة الخصائص المعمارية والهندسية مما يتطلب إرجاع المعاملات لهذه المكاتب لعدد من المرات مؤكدين على ضرورة تنظيم دورات متخصصة لهذه المكاتب بين فترة وأخرى بغرض إطلاعهم على هذه القوانين وهذا ما قد يقلل من مشكلة التأخير في اصدار إباحات البناء.

وأشاروا للصعوبة التي يواجهونها في مقابلة المهندسين حيث إن موعد المقابلة قد يستغرق أكثر من شهرين وقد يزيد في حالة اضطر المهندس للخروج في اجازة أو دورة إذ عليك ان تنتظر عودته أو البدء من جديد في إجراءات المعاملة.

وفي هذا الإطار طالب المهندس بدر بن ناصر الهدابي المدير التنفيذي لمكتب حجر الارتكاز للإستشارات الهندسية

التنسيق بين المكاتب الاستشارية وبلدية مسقط وعقد ندوات ولقاءات متخصصة جوانب مهمة لتطوير أداء المكاتب

بالوقوف على أسباب تأخير إباحات البناء ببلدية مسقط وهل هي من البلدية أو المكاتب الاستشارية او المستثمر حتى نستطيع الوقوف على المشكلة وايجاد الحلول المناسبة لتسريع اصدار الإباحات التي تفاقمت في السنوات الاخيرة بشكل متزايد مما أثر على مصالح الجميع أفرادا ومؤسسات.

وقال: إن النقص في أعداد المهندسين ببلدية مسقط يعتبر أحد أسباب المشكلة حيث إن المشروعات تشهد تزايدا كبيرا في الوقت الذي لا نرى تغيرا

■ يوسف البارحي

■ بدر الهدابي

■ خالد الريامي

سواء في تحسين جودة الخدمة أو تعزيز البلدية بمهندسين قادرين على مواكبة الطفرة العمرانية الحاصلة.

واشار أن واحدا من الأسباب أيضا هو عدم معرفة الجزء الأكبر من المكاتب الاستشارية بالقوانين والتشريعات والسبب افتقار أغلب العاملين بهذه المكاتب بالقوانين والتشريعات المعمول بها في إباحات البناء ولذلك نرى من الأهمية عقد لقاءات متواصلة فيما بين هذه المكاتب وبلدية مسقط للوقوف على الصعوبات والتحديات والحلول التي بمقدورها ان تسرع من تطوير الخدمات البلدية وتسريع وتيرتها.

وقال المهندس يوسف بن عبدالله البارحي، صاحب مكتب البعد الثلاثي للاستشارات الهندسية : إشكالية التأخير تكمن في عدة جوانب ومنها القوانين والتشريعات إذ لا بد من مواكبة التصميم الهندسي بحسب القوانين الموجودة ورغبة المالك وكذلك السوق، والإشكالية التي نواجهها هنا تكمن في الأمر المحلي الذي ينظم هذا الأمر وصدر عام ١٩٩٢م ونحن اليوم على أعتاب نهاية عام ٢٠١٨م ورغم ظهور بعض التحديثات للأمر المحلي ولكنها تبقى ورقية وينبغي أن يكون ثمة قوانين وتشريعات واضحة ومتوفرة في الموقع الإلكتروني للبلدية.

وأضاف أن بعض الاستثناءات في إباحات البناء في البلدية لا يعرفها إلا الاستشاري المتمرس، مع ذلك الاستثناء يأخذ الكثير من الوقت ونطالب بتحويل هذه الاستثناءات إلى قانون يستفيد منه الجميع، وليس لفئة معينة.

وأشار إلى أن بعض المعاملات تتضمن توصيات لهذه المشاريع في الانتهاء منها بأسرع وقت ممكن سواء من قبل مكتب الرئيس في البلدية أو الجهات العليا في البلدية وهذا يؤدي إلى تعطل المشاريع التي تنتظر دورها ولها الأولوية في تخليصها، بالإضافة إلى أن الاستشاريين يجدون صعوبة في الحصول على موعد لدى مهندسي البلدية إذ قد لا تجد رداً على طلبك بمقابلة أحدهم، ناهيك عن مقابلة المدير أو نائبه، ولدي موعد منذ ٣ أشهر وإلى اليوم لم أتلق رداً من البلدية، ونأمل أن تكون هناك سلاسة في مقابلة المهندسين أو خلال فترة قصيرة، ولدى البلدية قسم خاص بالتنسيق والمتابعة يفصل في الملاحظات التي يقدمها المهندس في بعض المشاريع والتي لا يكون لها ضرورة، مما نضطر إلى مراسلته عبر البريد الإلكتروني وتوضيح الرد على ملاحظاته وقد يصل الأمر إلى التواصل معه مباشرة، واعتقد أن وجود قسم للتنسيق والمتابعة في إباحات البناء بالبلدية سوف يراعي حقوق الاستشاريين وأصحاب المعاملات، وتكمن المشكلة في هذا القسم وجود مواطن واحد أو اثنين فقط يشرف على ٤٠٠ مكتب للاستشارات الهندسية .. مشيراً إلى أن وجود عدد كبير من المهندسات في البلدية ينعكس على الأداء بسبب كثرة الإجازات منها إجازة الأمومة وغيرها، مع العلم أن إدارة إباحات البناء في البلدية طالبت بتوظيف مهندسين ذكور أو أن يكون نصف العدد من المهندسين ذكورا إذ الغالبية العظمى من مهندسي إباحات البناء إناث، ونجد صعوبة في مقابلة المهندسات وهذه جل الإشكاليات التي تواجه مكاتب الاستشارات الهندسية.

وأضاف: أن النظام الإلكتروني لإباحات البناء جيد وتمت الإشادة به على مستوى العالم لكن الإشكالية تكمن في الكوادر الموجودة لدى البلدية إذ يحتاج قسم التنسيق والمتابعة إلى مضاعفة جهده وينبغي تفعيل هذا القسم برفع كفاءة الأداء وتوفير عدد كاف من الموظفين به، ورفع أعداد المهندسين من الذكور في البلدية لتسهيل التواصل بين البلدية ومكاتب الاستشارات الهندسية.

وقال المهندس خالد بن عبدالله الريامي، رئيس مجلس إدارة المدينة المعمارية: رغم النظام الإلكتروني لإباحات البناء بالبلدية إلا أن تأخر المعاملات ما يزال مستمراً .. مشيراً إلى أن بعض ملاحظات مهندسي البلدية ليست واضحة للاستشاريين.

وأشار إلى أن بعض التحديات التي تواجهنا عدم وجود تنسيق بين بعض الجهات الحكومية وإدارة الإباحات في البلدية وثمة همزة وصل مفقودة.. مؤكداً أن النظام الإلكتروني الجديد جيد لكن نجد صعوبة في مقابلة المهندس لنمضي قدماً في تنفيذ الملاحظات المرفقة، فلابد من وجود بعض المرونة في منح الاستشاريين فرص مقابلة مهندسي البلدية وليس الإتكاء على الملاحظات التي يرفقها المهندس إلكترونياً والتي ربما نحتاج نحن كاستشاريين إلى مناقشتها مع المهندس بالبلدية.

في حلقة عمل نظمتها «الزراعة والثروة السمكية»

مناقشة خطة تطوير أسطول الصيد في السلطنة والتحديات التي تواجه الصيادين والمستثمرين

كتب. سامح أمين:
تصوير. حسين المقبالي:

نظمت وزارة الزراعة والثروة السمكية أمس بالتعاون مع شركة عمان للحوض الجاف حلقة عمل تطوير أسطول الصيد وصناعة السفن في الحوض الجاف والتي ناقشت عددا من المحاور المتعلقة بتطوير أسطول الصيد في السلطنة والتحديات التي تواجه الصيادين والمستثمرين ودور شركة عُمان للحوض الجاف في دعم القطاع السمكي بالاضافة الى دور المؤسسات التمويلية من البنوك العاملة في السلطنة وصندوق الرفد.

وقال سعادة سعيد بن حمدون الحارثي وكيل وزارة النقل والاتصالات للموانئ والشؤون البحرية راعي الحفل إن حلقة العمل هذه تأتي في إطار الاهتمام الذي توليه وزارة الزراعة والثروة السمكية لتطوير الصناعات السمكية بدءا من الصيد السمكي وكذلك تأتي في إطار المشاركة والتعاون بينها وبين الجهات الاخرى.

■ راعي الحفل والحضور يتابعون فعاليات حلقة العمل

وقال يعقوب بن خلفان البوسعيدي مدير عام التسويق والاستثمار السمكي إن قطاع الثروة السمكية يحظى بدعم واهتمام كبيرين باعتباره ركيزة من ركائز التنمية الاقتصادية،موضحا أن القطاع السمكي يمتلك حتى نهاية العام ٢٠١٧م ما يقارب من ٢٣ ألف قارب صيد، و٦٨١ سفينة للصيد الحرفي و١٤٤ سفينة للصيد الساحلي، و٤ آلاف سيارة نقل لتسويق الأسماك و٦٥٠ منفذا تسويقيا، و٦٠ سوقا سمكيا بالاضافة الى ٢٤ ميناء صيد بحريا.

■ توقيع مذكرة تفاهم بين الأسماك العمانية وعمان للحوض الجاف

وأضاف أن جهود وزارة الزرعة والثروة السمكية في النهوض بالقطاع السمكي انعكست نتائجها في رفع مؤشرات الأداء، حيث تشير البيانات الى زيادة الانتاج السمكي، وقد تجاوز الانتاج في عام ٢٠١٧م عن ٣٤٠ ألف طن بنسبة زيادة بلغت حوالي ٢٤٪ مقارنة بعام ٢٠١٦م وبمتوسط نمو بلغ حوالي ١٠٪ منذ عام ٢٠١١م.

من جانبه قال المهندس سعيد بن حمود المعولي الرئيس التنفيذي لشركة عمان للحوض الجاف ان الشركة تحت مظلة مجموعة أسياد تعمل جاهدة وفي نسق مستمر مع الجهات الحكومية لدعم المؤسسات الصغيرة والمتوسطة وايجاد فرص استثمارية حالية ومستقبلية وتعريفهم بامكانية ومقدرة الحوض الجاف على بناء وصيانة سفن الصيد البحرية بكافة أنواعها وأحجامها.

واشتمل برنامج الحلقة على عرض قدمه الدكتور عبدالعزيز المرزوقي مدير عام تنمية الموارد السمكية في وزارة الزراعة والثروة السمكية تناول فيه مخرجات ومشاريع نشاط الصيد وخطط تطوير الأسطول التي خرجت بها المختبرات والتي يستفيد منها في المقام الأول المؤسسات الصغيرة والمتوسطة.

وتم تقديم عرض عن دور شركة عمان للحوض الجاف في دعم القطاع السمكي قدمه أحمد بن سيف الشعيلي، وعن الامتيازات التمويلية للقطاع من بنك التنمية العماني قدمه عبدالرشيد بن عمر، وكذلك عروض عن دور بنك ظفار ميسرة وتمويله للمؤسسات الصغيرة والمتوسطة وصندوق الرفد وأهمية المساهمة والاهتمام والارتقاء بها، كذلك تم على هامش حلقة العمل توقيع مذكرة تفاهم بين شركة الاسماك العمانية وشركة عمان للحوض الجاف تتعلق بتعزيز الشراكة الاستراتيجية بين الشركتين واستكشاف فرص الاعمال المتاحة كإصلاح وصيانة اسطول الصيد الحالي والاسطول الحديث وذلك لتعزيز دور القطاع السمكي باعتباره واحدا من مصادر الدخل.

■ الندوة هدفت إلى رفع مستوى وعي المرأة بتشريعات العمل والقوانين الخاصة بها

ندوة للتعريف بأحكام قانون العمل للعاملات في القطاع الخاص

كتبت. حفصة الجهورية:
تصوير. سعيد البحري:

عقدت وزارة القوى العاملة ندوة تعريفية حول "أحكام قانون العمل للنساء العاملات بمنشآت القطاع الخاص" أمس وذلك بفندق سندس روتانا. السيب بمشاركة ١٣٠ امرأة من النساء العاملات في القطاع الخاص.

تأتي الندوة تزامنا مع يوم المرأة العمانية وتهدف الى رفع مستوى وعي المرأة بتشريعات العمل والقوانين الخاصة بها وحقوقها وواجباتها، وإيجاد شراكة حقيقية بين أطراف الإنتاج الثلاثة.

وقال سالم بن سعيد البادي مدير عام الرعاية العمالية بوزارة القوى العاملة في كلمته: أولت وزارة القوى العاملة أهمية بالغة لحقوق المرأة العاملة في القطاع الخاص من خلال قانون العمل العماني، حيث ضمن للمرأة العمانية العاملة حقوقها في الإجازات ، وفي الأجور وساعات العمل وغيرها وأفرد بابا خاصا للقواعد والأحكام التي تتعلق بتشغيل النساء وتنسجم هذه الحقوق تماما مع معايير العمل الدولية على قدم المساواة مع الرجل.

وأشار البادي الى أن عدد العمانيات العاملات بأجر في منشآت القطاع الخاص ارتفع حتى نهاية عام ٢٠١٧م إلى ٥٨١٣٩ عاملة بمعدل نمو ٥،١٪ حيث ارتفعت مشاركة المرأة العمانية العاملة بالقطاع الخاص إلى ٢٥ ٪ من إجمالي القوى العاملة الوطنية وذلك حتى نهاية عام ٢٠١٧م بتغير مقداره ٣،٩٪ عن عام ٢٠١٦م . مشيرا إلى أن الغالبية العظمى من العمانيات العاملات بالقطاع الخاص هن بمستوى دبلوم التعليم العام، بينما شكلت الجامعيات نسبة ١٦،٦٪ وهذا مؤشر جيد يدل على وجود بيئات عمل محفزة ساهمت في تقبل المرأة العمانية الجامعية للعمل بالقطاع الخاص ، ويبلغ عدد العمانيات العاملات في القطاع الخاص بالمستوى التعليمي دبلوم فوق دبلوم التعليم العام فأعلى ١٥٣٦٥ عاملة بتوزيع نسبي قدره ٢٦،٤ ٪ عن باقي المستويات التعليمية. بينما بلغ عدد النساء العمانيات العاملات بأجر في مستويات المهارة الاختصاصي والفني في القطاع الخاص ١٨٩٠٤ عاملات بنسبة ٣٢،٥٪ ، في حين بلغ عددهن في المهن القيادية والإشرافية والاختصاصية والفنية ١٨٨٧٧ عاملة.

بدورها قالت شكيلة البلوشية المديرة المساعدة لدائرة الخدمات العمالية بوزارة القوى العاملة: تهدف هذه الندوة إلى إبراز القوانين التي كفلت حقوق المرأة وتراعي المسؤوليات الاجتماعية والأسرية للمرأة العاملة.

«النقل والاتصالات» تعقد برنامجا تدريبيا حول «إدارة المطالبات»

مسقط. «الوطن»:

عقدت وزارة النقل والاتصالات ممثلة بدائرة تنمية الموارد البشرية برنامجا تدريبيا في مجال (إدارة المطالبات)، بمشاركة (٢٠) مهندساً وفنياً من مختلف قطاعات الوزارة ويستمر ٤ أيام.

ويهدف البرنامج إلى تنمية وصقل معارف ومهارات المشاركين في مجال القواعد والأحكام التي تنظم إدارة المطالبات التعاقدية بصورة تؤهلهم للتعامل معها وإدارتها، كما يهدف إلى تدريب الموظفين المشاركين على التغلب على المشكلات الإجرائية والقانونية وصولا إلى تطوير قدرات الموظفين في الإلمام التام بأدوات التعامل مع هذه المطالبات وكذلك تعريف الموظفين بمفهوم العقود الإدارية وأركانها والمطالبات الناشئة عن العقد الإداري وأهم المستندات المطلوبة والعقد الموحد لتنفيذ الأعمال بالسلطنة.

تجدر الإشارة إلى أن هذا البرنامج يأتي ضمن سلسلة من البرامج التي سعت دائرة تنمية الموارد البشرية لتنفيذها منذ بداية العام لكافة الفئات الوظيفية والقيادية بالوزارة والتي ستسهم في رفع الكفاءة وتحسن الأداء.

■ عدد من المشاركين بالبرنامج التدريبي

المحكمة الابتدائية بمسقط
أمانة سر المحكمة
إعلان قضائي

تعلن أمانة سر المحكمة بأن/بنك مسقط اقام الدعوى التجارية رقم:٢٠١٨/١٣٠١/١٣١٩م ضد/محمود بن محمد بن عبدالرحمن المزعبي للمطالبة بالآتي: ١- الزام المدعى عليه بسداد مبلغ وقدره ١١٨٤٦/٧٨٤ر.ع (احد عشر الفا وثمانمائة وستة واربعون ريالا عمانيا وسبعمائة واربع وثمانون بيسة) والفائدة بواقع ٦٪ سنويا من تاريخ رفع الدعوى حتى تمام السداد. ٢- الزام المدعى عليه بسداد المصاريف.

ونظرا لتعذر اعلان المدعى عليه بالطرق العادية، يعتبر هذا النشر اعلانا له بموعد نظر الدعوى في يوم الاحد الموافق ٢٠١٨/١٠/٢٨م الساعة التاسعة صباحا بمقر المحكمة (بالخوير . مجمع المحاكم . خلف وزارة العدل) عملا بالمادة (١١) من قانون الاجراءات المدنية والتجارية الصادر بالمرسوم السلطاني رقم:٢٠٠٢/٢٩م وتعديلاته.

أمانة سر المحكمة

المحكمة الابتدائية بمسقط
أمانة سر المحكمة
إعلان قضائي

تعلن أمانة سر المحكمة بأن/بنك مسقط اقام الدعوى التجارية رقم:٢٠١٨/١٣٠١/١٣٠١م ضد/طارق بن حمود بن سعيد الحارثي للمطالبة بالآتي: ١- الزام المدعى عليه بسداد مبلغ وقدره ١٩٦٦٩/٨٧٤ر.ع (تسعة عشر الفا وستمائة وتسعة وستون ريالا عمانيا وثمانمائة واربع وسبعون بيسة) والفائدة بواقع ٤,٩٥٪ سنويا من تاريخ رفع الدعوى حتى تمام السداد. ٢- الزام المدعى عليه بسداد المصاريف.

ونظرا لتعذر اعلان المدعى عليه بالطرق العادية، يعتبر هذا النشر اعلانا له بموعد نظر الدعوى في يوم الاحد الموافق ٢٠١٨/١٠/٢٨م الساعة التاسعة صباحا بمقر المحكمة (بالخوير . مجمع المحاكم . خلف وزارة العدل) عملا بالمادة (١١) من قانون الاجراءات المدنية والتجارية الصادر بالمرسوم السلطاني رقم:٢٠٠٢/٢٩م وتعديلاته.

أمانة سر المحكمة

المحكمة الابتدائية بمسقط
أمانة سر المحكمة
إعلان قضائي

تعلن أمانة سر المحكمة بأن/بنك مسقط اقام الدعوى التجارية رقم:٢٠١٨/١٣٠١/١٣٤٨م ضد/تركي بن سالم بن حمد الرواحي: ١- الزام المدعى عليه بسداد مبلغ وقدره ١٩٩٨٦/٤٢٢ر.ع (تسعة عشر الفا وتسعمائة وستة وثمانون ريالا عمانيا واربعمائة واثنتان وعشرون بيسة) والفائدة بواقع ٥,٩٥٪ سنويا من تاريخ رفع الدعوى حتى تمام السداد. ٢- الزام المدعى عليه بسداد المصاريف.

ونظرا لتعذر اعلان المدعى عليه بالطرق العادية، يعتبر هذا النشر اعلانا له بموعد نظر الدعوى في يوم الاحد الموافق ٢٠١٨/١٠/٢٨م الساعة التاسعة صباحا بمقر المحكمة (بالخوير . مجمع المحاكم . خلف وزارة العدل) عملا بالمادة (١١) من قانون الاجراءات المدنية والتجارية الصادر بالمرسوم السلطاني رقم:٢٠٠٢/٢٩م وتعديلاته.

أمانة سر المحكمة

المحكمة الابتدائية بمسقط
أمانة سر المحكمة
إعلان قضائي

تعلن أمانة سر المحكمة بأن/بنك مسقط اقام الدعوى التجارية رقم:٢٠١٨/١٣٠١/١٣٢٠م ضد/ديني راجيش داسن (هندي الجنسية) للمطالبة بالآتي: ١- الزام المدعى عليه بسداد مبلغ وقدره ٩٥٠٨/٠٩٤ر.ع (تسعة آلاف وخمسمائة وثمانية ريالات عمانية واربع وتسعون بيسة) والفائدة بواقع ٤,٥٪ سنويا من تاريخ رفع الدعوى حتى تمام السداد. ٢- الزام المدعى عليه بسداد المصاريف.

ونظرا لتعذر اعلان المدعى عليه بالطرق العادية، يعتبر هذا النشر اعلانا له بموعد نظر الدعوى في يوم الاحد الموافق ٢٠١٨/١٠/٢٨م الساعة التاسعة صباحا بمقر المحكمة (بالخوير . مجمع المحاكم . خلف وزارة العدل) عملا بالمادة (١١) من قانون الاجراءات المدنية والتجارية الصادر بالمرسوم السلطاني رقم:٢٠٠٢/٢٩م وتعديلاته.

أمانة سر المحكمة

المحكمة الابتدائية بمسقط
أمانة سر المحكمة
إعلان قضائي

تعلن أمانة سر المحكمة بأن/حاتم محمد الشيخ حمد اقام الدعوى المدنية الثلاثية رقم:٢٠١٨/٢٢٠٧/٨٠٨م ضد/محجوب صديق وآخر للمطالبة بالآتي: ١- ارجاع مبلغ وقدره -/١٠,٠٠٠ر.ع (عشرة آلاف ريال عماني). ٢- التعويض عن الاضرار المأساوية والمعنوية مبلغ وقدره -/٤,٩٠٠ر.ع (اربعة آلاف ريال عماني).

ونظرا لتعذر اعلان المدعى عليه الاول المذكور اعلاه بالطرق العادية، يعتبر هذا النشر اعلانا له بموعد نظر الدعوى في يوم الاربعاء الموافق ٢٠١٨/١٠/٢٤م الساعة العاشرة صباحا بمقر المحكمة (بالخوير . مجمع المحاكم . خلف وزارة العدل) عملا بالمادة (١١) من قانون الاجراءات المدنية والتجارية الصادر بالمرسوم السلطاني رقم:٢٠٠٢/٢٩م وتعديلاته.

أمانة سر المحكمة

المحكمة الابتدائية بالبريمي
أمانة سر المحكمة
إعلان حكم لسريان ميعاد الاستئناف

تعلن امانة سر المحكمة انه بتاريخ ١٧/ذو الحجة/١٤٣٩هـ الموافق ٢٠١٨/٨/٢٨م صدر حكم في الدعوى التجارية رقم : (٢٠١٨/١٣٠١/١٢١) لصالح المدعي/بنك بيروت - فرع عمان ضد المدعى عليها/اميرة بنت محمد بن راشد البلوشية حيث حكمت المحكمة بالآتي: حكمت المحكمة بالزام المدعى عليها بان تؤدي للمدعي مبلغا وقدره (٨٩١٧,١٧٠ر.ع) ثمانية آلاف وتسعمائة وسبعة عشر ريالا عمانيا ومائة وسبعون بيسة مع الفائدة ٧٪ سنويا من تاريخ رفع الدعوى ولحين تمام السداد والزام المدعى عليها بالرسوم.

وحيث ان الحكم قد صدر غيابيا في حق المدعي عليها وقد تعذر اعلانها بالطرق العادية فيعتبر هذا النشر اعلانا لها بالحكم عملا بالمادتين (١١، ٢٠٤) من قانون الاجراءات المدنية والتجارية الصادر بالمرسوم السلطاني رقم (٢٠٠٢/٢٩م) وتعديلاته.

أمانة سر المحكمة

المحكمة الابتدائية بمسقط
أمانة سر المحكمة
إعلان قضائي

تعلن أمانة سر المحكمة بأن/بنك مسقط اقام الدعوى التجارية رقم:٢٠١٨/١٣٠١/١٣٠٢م ضد/هاريشبهاي لالو بهاي باتل (هندي الجنسية) للمطالبة بالآتي: ١- الزام المدعى عليه بسداد مبلغ وقدره ٦٥٨٥/٤٣٥ر.ع (ستة آلاف وخمسمائة وخمسة وثمانون ريالا عمانيا واربعمائة وخمس وثلاثون بيسة) والفائدة بواقع ٤,٩٥٪ سنويا من تاريخ رفع الدعوى حتى تمام السداد. ٢- الزام المدعى عليه بسداد المصاريف.

ونظرا لتعذر اعلان المدعى عليه بالطرق العادية، يعتبر هذا النشر اعلانا له بموعد نظر الدعوى في يوم الاحد الموافق ٢٠١٨/١٠/٢٨م الساعة التاسعة صباحا بمقر المحكمة (بالخوير . مجمع المحاكم . خلف وزارة العدل) عملا بالمادة (١١) من قانون الاجراءات المدنية والتجارية الصادر بالمرسوم السلطاني رقم:٢٠٠٢/٢٩م وتعديلاته.

أمانة سر المحكمة

المحكمة الابتدائية بمسقط
أمانة سر المحكمة
إعلان طلب تنفيذ

تعلن امانة سر المحكمة بان/شركة صلاح للثلاجات والخدمات ش.م.م بواسطة (مكتب مقبول الخابوري للمحاماة والاستشارات القانونية) تقدمت بطلب التنفيذ التجاري رقم ٢٠١٨/٣٢٩٦ لتنفيذ الحكم الصادر في الدعوى ٢٠١٨/١٣٠٩/٦٠٣ لالزام المنفذ ضده/حافظ بن محمد بن حميد النعماني بان يؤدي للمدعية مبلغ -/٦١١٠ر.ع (ستة آلاف ومائة وعشرة ريالات) والزامه المصاريف و(مائة ريال) للمحاماة.

ونظرا لتعذر اعلان المنفذ ضده بالطرق العادية، يعتبر هذا النشر اعلانا له متضمنا تكليفه بالوفاء بما هو مطلوب منه خلال سبعة ايام من تاريخ هذا النشر عملا بالمادة (١١) من قانون الاجراءات المدنية والتجارية الصادر بالمرسوم السلطاني رقم: ٢٠٠٢/٢٩م وتعديلاته.

أمانة سر المحكمة

بقيمة تداولات بلغت ١,٢٣٠ مليون ريال عماني

سوق مسقط يغلق مرتفعا عند مستوى ٤٤٥٢ نقطة

كتب. عبدالله الشريقي:

أغلق المؤشر العام لسوق مسقط للأوراق المالية في جلسة الأمس عند مستوى ٤٤٥٢ نقطة مقارنة مع الاغلاق السابق ٤٤٥١ نقطة، مرتفعا بمقدار ١,٢٦ نقطة، أي ما نسبته ٠,٠٣ في المائة.

ويعود الارتفاع الى القطاع المالي الذي ارتفع بنسبة ٠,٢٠٪ ليغلق عند مستوى ٦٩٢٩ نقطة مقارنة مع الاغلاق السابق عند ٦٩١٥ نقطة، أما القطاع الصناعي فتراجع بنسبة ٠,٠٩ في المائة ليغلق عند مستوى ٥٣٨٥ نقطة مقارنة مع الاغلاق السابق ٥٣٩٠ نقطة، كما تراجع قطاع الخدمات بنسبة ٠,٠٤٪ ليغلق عند مستوى ٢٤٢٧ نقطة مقارنة مع الاغلاق السابق ٢٤٢٨ نقطة، وتراجع السوق الشرعي بنسبة ٠,١٢٪ ليغلق عند مستوى ٦٠٣ نقاط، مقارنة مع الاغلاق السابق ٦٠٤ نقاط.

وأشار التقرير اليومي للسوق بأن قيمة التداولات بلغت يوم أمس ١,٢٣٠ مليون ريال عماني، منخفضة بنسبة ٣٦,١٪ مقارنة مع آخر جلسة تداول والتي بلغت قيمتها ١,٩٢٤ مليون ريال عماني، وانخفضت القيمة السوقية بنسبة ٠,٠١٣٪ عن آخر جلسة تداول والتي بلغت ما يقارب ١٧,٩٦ مليار ريال عماني.

وأوضحت نشرة السوق بأن قيمة شراء غير العمانيين بلغت ٢٧٠ ألف ريال عماني وبنسبة ٢١,٩٩٪، فيما بلغت قيمة بيع غير العمانيين ٤٥١ ألف ريال عماني وبنسبة ٣٦,٦٩٪ وانخفض صافي الاستثمار غير العماني ١٨١ ألف ريال عماني وبنسبة ١٤,٧١٪.

وخلال جلسة أمس تم تداول ٣٥ شركة، ارتفعت ٨ شركات وتراجعت ٨ شركات بينما استقرت ١٩ شركة عند مستوياتها السابقة.

الأكثر ارتفاعاً

على صعيد الشركات الأكثر ارتفاعا صعد سهم ظفار للتأمين بنسبة ٤,٩٠٪ ليغلق عند سعر ١٥٠ بيسة، بينما ارتفع سهم المدينة للاستثمار بنسبة ٢,٦٣٪، وأغلق سهم البنك الوطني العماني عند سعر ١٨٣ بيسة، كما صعد سهم الاسماك العمانية بنسبة ١,٣٢٪، واغلق سهم بنك نزوى عند سعر ٨٧ بيسة.

الأكثر انخفاضا

على صعيد الشركات الأكثر انخفاضا، خسر سهم الشرقية لتحلية المياه بنسبة ٣,٠٧٪ ليغلق عند سعر ٣ ريال، وتراجع سهم الخليجية لخدمات استثمار قابضة بنسبة ٢,٣٠٪ ليغلق عند سعر ٨٥ بيسة، كما هبط سهم ريسوت للأسمنت بنسبة ١,٤٩٪ ليغلق عند سعر ٣٩٨ بيسة، وتراجع سهم اسمنت عمان بنسبة ١,٢١٪، ليغلق عند سعر ٣٢٦ بيسة، وخسر سهم بنك العز الاسلامي بنسبة ١,١١٪.

قيمة البيع حسب الجنسيات
Local & foreign sell values

قيمة الشراء حسب الجنسيات
Local & foreign purchase values

عمانيين Omanis	% 63.31 - 778,546	% 78.01 - 959,412
أجانب Foreign	% 8.64 - 106,293	% 4.39 - 54,015
خليجيين GCC	% 26.74 - 328,907	% 16.20 - 199,237
عرب Arabs	% 1.31 - 16,054	% 1.39 - 17,136

رسم وتصميم الوطن

بيانات التداول بتاريخ 17.10.2018

أكثر خمس أوراق مالية إرتفاعاً (من حيث نسبة تغير سعر السهم)
Top 5 Loser Based on Var % of Share Prices

أسم الشركة Company Name	سعر الاغلاق Closing Price	السعر السابق Previous Price	نسبة التغيير Var%
الشرقية لتحلية المياه SHARQIYAH DESALINATION	3.005	3.100	-3.07%
الخليجية لخدمات استثمار قابضة GULF INVEST SERVICES HOLDING	0.085	0.087	-2.30%
ريسوت للاسمنت RAYSUT CEMENT	0.398	0.404	-1.49%
اسمنت عمان OMAN CEMENT	0.326	0.330	-1.21%
بنك العز الإسلامي ALIZZ ISLAMIC BANK	0.089	0.090	-1.11%

أكثر خمس أوراق مالية إنخفاضاً (من حيث نسبة تغير سعر السهم)
Top 5 Gainers Based on Var % of Share Prices

أسم الشركة Company Name	سعر الاغلاق Closing Price	السعر السابق Previous Price	نسبة التغيير Var%
ظفار للتأمين DHOFAR INSURANCE	0.150	0.143	4.90%
المدينة للاستثمار AL MADINA INVESTMENT	0.039	0.038	2.63%
البنك الوطني العماني NATIONAL BANK OF OMAN	0.183	0.180	1.67%
الأسماك العمانية OMAN FISHERIES	0.077	0.076	1.32%
بنك نزوى BANK NIZWA	0.087	0.086	1.16%

أكثر خمس أوراق مالية تداولاً (من حيث العدد)
Top 5 Securities Traded Based on Volume

أسم الشركة Company Name	عدد الأسهم No. of Share Trade	سعر الأغلاق Closing Price	Share% out of total
الأسماك العمانية OMAN FISHERIES	2,178,350	0.077	22.73%
الأنوار لبلاط السيراميك AL ANWAR CERAMIC TILES	1,729,604	0.079	18.05%
جلفار للهندسة والمقاولات GALFAR ENGINEERING AND CON.	1,044,600	0.101	10.90%
البنك الوطني العماني NATIONAL BANK OF OMAN	1,041,000	0.183	10.86%
الخليجية لخدمات استثمار قابضة GULF INVEST SERVICES HOLDING	637,800	0.085	6.66%
الأجمالي Total	6,631,354	-	69.20%

أكثر خمس أوراق مالية تداولاً (من حيث القيمة)
Top 5 Securities Traded Based on Value

أسم الشركة Company Name	قيمة التداول Turnover	سعر الاغلاق Closing Price	Turnover % out of Total
البنك الوطني العماني NATIONAL BANK OF OMAN	190,589	0.183	15.50%
الأسماك العمانية OMAN FISHERIES	167,734	0.077	13.64%
الأنوار لبلاط السيراميك AL ANWAR CERAMIC TILES	137,259	0.079	11.16%
بنك مسقط BANK MUSCAT	133,823	0.412	10.88%
أريدو OOREDOO	113,730	0.536	9.25%
الأجمالي Total	743,135	-	60.43%

عدد الشركات المتداولة	عدد الشركات المرتفعة	عدد الشركات المنخفضة	عدد الشركات المستقرة
35	8	8	19

حركة التداول اليومية للاوراق المالية بتاريخ 17.10.2018

السوق النظامية

الورقة المالية	العدد	القيمة	الصفقات	سعر الإفتتاح	أعلى	أدنى	سعر الإغلاق	الإغلاق السابق	التغير ر.ع	نسبة التغير%	سعرآخر صفقة	أخر طلب	أخر عرض	القيمة الإسمية	القيمة السوقية
عمان للاستثمارات والتمويل	39,400	3,600	7	0.091	0.092	0.091	0.091	0.090	0.001	1.111	0.092	0.091	0.092	0.100	18,200,000
أريدو	212,166	113,730	26	0.536	0.538	0.536	0.536	0.536	0.000	0.000	0.536	0.536	0.538	0.100	348,906,107
الأنوار لبلاط السيراميك	1,729,604	137,259	85	0.078	0.080	0.078	0.079	0.079	0.000	0.000	0.080	0.079	0.080	0.100	23,400,881
الجزيرة للخدمات	26,068	2,687	4	0.103	0.104	0.103	0.103	0.103	0.000	0.000	0.104	0.103	0.108	0.100	6,304,040
الشرقية للاستثمار القابضة	33,623	3,093	5	0.092	0.092	0.092	0.092	0.092	0.000	0.000	0.092	0.092	0.094	0.100	8,280,000
الغاز الوطنية	3,700	1,147	1	0.310	0.310	0.310	0.330	0.330	0.000	0.000	0.310	0.310	0.334	0.100	23,100,000
المدينة تكافل	432,672	39,901	27	0.093	0.093	0.092	0.092	0.092	0.000	0.000	0.092	0.092	0.093	0.100	16,100,000
بنك صحار	117,050	14,903	13	0.128	0.128	0.126	0.127	0.127	0.000	0.000	0.127	0.126	0.128	0.100	251,796,092
بنك مسقط	324,814	133,823	59	0.412	0.412	0.410	0.412	0.412	0.000	0.000	0.412	0.410	0.412	0.100	1,214,334,047
العمانية للاتصالات	35,130	29,112	10	0.832	0.832	0.828	0.828	0.836	-0.008	-0.957	0.828	0.824	0.828	0.100	621,000,000
الأنوار القابضة	168,260	17,408	19	0.104	0.105	0.103	0.103	0.104	-0.001	-0.962	0.103	0.103	0.104	0.100	20,600,000
اسمنت عمان	48,500	15,837	12	0.330	0.330	0.324	0.326	0.330	-0.004	-1.212	0.324	0.322	0.324	0.100	107,864,503
12	3,170,987	512,500	268												

السوق الموازية

الورقة المالية	العدد	القيمة	الصفقات	سعر الإفتتاح	أعلى	أدنى	سعر الإغلاق	الإغلاق السابق	التغير ر.ع	نسبة التغير%	سعرآخر صفقة	أخر طلب	أخر عرض	القيمة الإسمية	القيمة السوقية
ظفار للتأمين	16,000	2,400	4	0.150	0.150	0.150	0.150	0.143	0.007	4.895	0.150	0.148	0.150	0.100	15,000,000
المدينة للاستثمار	32,715	1,266	5	0.039	0.039	0.038	0.039	0.038	0.001	2.632	0.038	0.039	0.040	0.100	8,078,904
البنك الوطني العماني	1,041,000	190,589	12	0.185	0.185	0.182	0.183	0.180	0.003	1.667	0.182	0.182	0.183	0.100	297,548,183
الأسماك العمانية	2,178,350	167,734	50	0.077	0.078	0.076	0.077	0.076	0.001	1.316	0.077	0.077	0.078	0.100	9,625,000
بنك نزوى	602,059	52,156	14	0.087	0.087	0.086	0.087	0.086	0.001	1.163	0.086	0.085	0.086	0.100	130,500,000
الباطنة للتنمية والاستثمار	138,383	12,454	9	0.090	0.090	0.090	0.090	0.089	0.001	1.124	0.090	0.088	0.094	0.100	2,700,000
العنقاد للطاقة	202,934	22,320	9	0.110	0.110	0.109	0.110	0.109	0.001	0.917	0.110	0.110	0.112	0.100	160,886,161
الباطنة للطاقة	41,400	4,637	6	0.112	0.112	0.112	0.112	0.112	0.000	0.000	0.112	0.113	0.117	0.100	75,587,392
البنك الأهلي	10,194	1,580	2	0.155	0.155	0.154	0.155	0.155	0.000	0.000	0.154	0.150	0.154	0.100	231,924,632
المها لتسويق المنتجات النفطية	11,350	10,351	1	0.912	0.912	0.912	0.912	0.912	0.000	0.000	0.912	0.000	0.916	0.100	62,928,000
النفط العمانية للتسويق	196	225	1	1.150	1.150	1.150	1.130	1.130	0.000	0.000	1.150	1.150	1.200	0.100	69,240,750
النهضة للخدمات	47,500	19,380	9	0.408	0.408	0.408	0.408	0.408	0.000	0.000	0.408	0.380	0.406	0.100	149,847,282
بنك اتش اس بي سي عمان	164,000	19,516	10	0.119	0.119	0.119	0.119	0.119	0.000	0.000	0.119	0.118	0.119	0.100	238,037,222
بنك ظفار	195	30	1	0.153	0.153	0.153	0.155	0.155	0.000	0.000	0.153	0.156	0.158	0.100	377,965,383
جلفار للهندسة والمقاولات	1,044,600	105,535	64	0.102	0.103	0.099	0.101	0.101	0.000	0.000	0.101	0.100	0.101	0.100	29,288,044
صحار للطاقة	200	23	2	0.117	0.117	0.117	0.115	0.115	0.000	0.000	0.117	0.117	0.118	0.100	25,416,150
عمان والإمارات القابضة	1,000	125	1	0.125	0.125	0.125	0.125	0.125	0.000	0.000	0.125	0.120	0.124	0.100	15,234,375
مسقط للغازات	33	9	1	0.265	0.265	0.265	0.275	0.275	0.000	0.000	0.265	0.252	0.260	0.100	8,250,000
السوادي للطاقة	198,245	22,080	15	0.110	0.113	0.110	0.111	0.112	-0.001	-0.893	0.112	0.112	0.115	0.100	79,299,104
بنك العز الإسلامي	17,450	1,553	5	0.089	0.089	0.089	0.089	0.090	-0.001	-1.111	0.089	0.089	0.090	0.100	89,000,000
ريسوت للاسمنت	20,000	7,948	3	0.400	0.400	0.390	0.398	0.404	-0.006	-1.485	0.398	0.384	0.398	0.100	79,600,000
الخليجية لخدمات استثمار قابضة	637,800	54,346	47	0.088	0.088	0.085	0.085	0.087	-0.002	-2.299	0.086	0.085	0.086	0.100	5,001,673
الشرقية لتحلية المياه	7,000	21,044	4	3.020	3.020	3.000	3.005	3.100	-0.095	-3.065	3.000	3.020	3.200	1.000	29,389,549
23	6,412,604	717,300	275												

جمالي حركة التداول

عدد الأوراق المالية المتداولة	قيمة التداول	الصفقات	القيمة السوقية	مرتفعة	منخفضة	مستقرة	المتداولة
9,583,591	1,229,800	543	17,961,062,032	8	8	19	35

تداول الجنسيات

الجنسية	نسبة الشراء (عدد)	نسبة الشراء (قيمة)	نسبة البيع (عدد)	نسبة البيع"
عمانيين	% 85.29	% 78.01	% 69.73	% 63.31
خليجيين	% 11.32	% 16.20	% 20.93	% 26.74
عرب	% 1.67	% 1.39	% 1.03	% 1.31
أخرى	% 1.72	% 4.39	% 8.31	% 8.64

المؤشرات

المؤشر	الأعلى	الأدنى	المؤشر الحالي	المؤشر السابق	التغير	نسبة التغير
مؤشر سوق مسقط 30	4,467.99	4,451.65	4,452.91	4,451.65	1.26	0.03
مؤشر القطاع المالي	6,954.58	6,926.70	6,929.47	6,915.68	13.79	0.20
مؤشر الصناعة	5,401.47	5,385.01	5,385.82	5,390.45	-4.63	-0.09
مؤشر الخدمات	2,428.93	2,426.16	2,427.85	2,428.89	-1.04	-0.04
مؤشر السوق الشرعي	605.80	603.38	603.43	604.13	-0.70	-0.12

المؤشرات INDICES PERFORMANCE

Index Name	17-10-2018	16-10-2018	الفرق (نقطة) Var (points)	نسبة التغير Var%	اسم المؤشر
MSM30 Index	4,452.91	4,451.65	1.26	0.03% ↑	مؤشر سوق مسقط 30
Financial Index	6,929.47	6,915.68	13.79	0.20% ↑	مؤشر القطاع المالي
Industrial Index	5,385.82	5,390.45	-4.63	-0.09% ↓	مؤشر الصناعة
Services Index	2,427.85	2,428.89	-1.04	-0.04% ↓	مؤشر الخدمات
MSM SHARIAH INDEX	603.43	604.13	-0.70	-0.12% ↓	مؤشر السوق الشرعي

بيانات التداول اليومية DAILY MARKET STATISTICS

Date	عدد الأسهم المتداولة No of Share Traded	قيمة الأسهم المتداولة Turnover	عدد السندات و الصكوك المتداولة Bonds and Sukuk tratded	قيمة السندات و الصكوك المتداولة Value of Traded Bonds and Sukuk	عدد الصفقات No. of Trades	إجمالي عدد الأوراق المتداولة Total No. of Securities Traded	إجمالي قيمة التداول Total Turnover	التاريخ
16/Oct/2018	12,113,950	1,923,603	0	0	620	12,113,950	1,923,603	16 أكتوبر 2018م
17/Oct/2018	9,583,591	1,229,800	0	0	543	9,583,591	1,229,800	17 أكتوبر 2018م
Var% (Daily)	-20.89% ↑	-36.07% ↓	- ↓	- ↓	-12.42% ↑	-20.89% ↑	-36.07% ↓	نسب التغير (يومي)

متوسط بيانات التداول خلال عام 2018 مقارنة مع عام 2017 Average Trading during year 2018 compared to year 2017

Date	عدد الأسهم المتداولة No of Share Traded	قيمة الأسهم المتداولة Turnover	عدد السندات و الصكوك المتداولة Bonds and Sukuk tratded	قيمة السندات و الصكوك المتداولة Value of Traded Bonds and Sukuk	عدد الصفقات No. of Trades	إجمالي عدد الأوراق المتداولة Total No. of Securities Traded	إجمالي قيمة التداول Total Turnover	التاريخ
AVG of 2017	17,263,130	3,710,936	46,965	308,160	664	17,310,095	4,019,096	المتوسط عام 2017
AVG during of 2018	17,109,856	3,261,864	24,664	15,672	657	17,134,520	3,277,536	المتوسط خلال عام 2018
Var%	-0.89% ↓	12.10% ↓	-47.48% ↓	-94.91% ↓	-1.05% ↓	-1.01% ↓	-18.45% ↓	نسب التغير %

القيمة السوقية (مليون) Daily Market Capitalization (Million Rial)

التاريخ Date	السوق النظامية Regular Market	السوق الموازية Parallel Market	سوق المتابعة Under Monitoring Market	سوق السندات والصكوك Bonds and Sukuk Market	الشركات المغلقة Closed Companies	الاجمالي Total
End - 2017 - نهاية	4,609.38	3,428.45	145.20	2,631.99	7,135.83	17,950.84
16/10/2018	3,205.90	4,147.27	29.24	3,134.92	7,446.10	17,963.44
17/10/2018	3,198.58	4,152.21	29.24	3,134.92	7,446.10	17,961.06
نسبة التغير (يومي) Var % (Daily)	-0.23% ↓	0.12% ↑	0.00% →	0.00% →	0.00% →	-0.013% ↓
نسبة التغير مع نهاية العام 2017 YTD%	-30.61% ↓	21.11% ↑	-79.86% ↓	19.11% ↑	4.35% ↑	0.06% ↑

رسم وتصميم الوطن

بنك عمان العربي يعلن عن ٨٣ فائزا في سحب «حصاد» لشهر سبتمبر

■ بنك عمان العربي

أجرى بنك عمان العربي مؤخرًا سحوبات برنامج التوفير حصاد لشهر سبتمبر في الفرع الرئيسي في الغبرة حيث شهدت السحوبات فوز ٨٣ فائزًا من مختلف الفروع بجائزة ١٠٠٠ ريال عماني لكل منهم، إلى جانب فائز واحد في السحب الشهري الخاص بعملاء إيليت بجائزة قدرها ٥٠٠٠٠ ريال عماني.

وقال رشاد بن جعفر الشيخ، نائب المدير العام لمجموعة التجزئة المصرفية في بنك عمان العربي: "مع إجراء هذا السحب لشهر سبتمبر سندخل الربع الأخير من سحوبات برنامج التوفير حصاد لعام ٢٠١٨. وهذا يعني أنه لا يزال هنالك ثلاثة سحوبات شهرية أخرى مع ٨٤ فائزًا كل شهر وسحبان آخران من السحوبات المخصصة للمحافظات والذي سيُقام أولهما في حفل سحب الشهر القادم." ويقدم برنامج التوفير حصاد في نسخته الحالية فرصًا شهرية لعملاء البنك في جميع المناطق والفروع للفوز بجوائزه القيمة، حيث يجري بنك عمان العربي سحوباته شهريًا على جائزة تتراوح بين ١٠٠٠ و٥٠٠ ريال عماني لكل فائز يتوزعون على كافة الفروع. أما الجوائز المخصصة للمحافظات فتصل إلى ٢٠٠٠٠ ريال عماني لفائز واحد بمعدل ٦ مرات خلال العام. إضافة إلى ذلك يتضمن البرنامج جوائز خاصة لعملاء إيليت بواقع ١٢ جائزة تتراوح بين ٢٠٠٠٠ ريال عماني شهريًا و٥٠٠٠٠ ريال عماني كل ثلاثة أشهر.

حساب التوفير «هبتي» من ميثاق يحظى بإقبال كبير من الزبائن

مسقط . « الوطن »:

يحظى حساب التوفير "هبتي" من ميثاق للصيرفة الإسلامية والذي تم تدشينه مؤخرا بإقبال كبير من الزبائن، حيث يقوم حساب "هبتي" على مبدأ المضاربة ويقدم جوائز مالية كبيرة طوال العام تصل إلى مليون ريال عماني متوافقة مع أحكام ومبادئ الشريعة الإسلامية، كما يقدم ميثاق جوائز مالية أسبوعية وشهرية وسنوية. ويقوم حساب توفير "هبتي" على عقد المضاربة الإسلامي الذي يمثل نوعا من الشراكة بموجب الشريعة الإسلامية، حيث يعتبر الزبون هو رب المال أو الممول بينما يكون ميثاق هو المضارب أو مدير المال ثم يقسم الربح المنتج من الاستثمار على أساس نسبة التوزيع المتفق عليها، كما تعتبر الجوائز المقدمة بمثابة هبه من ميثاق للصيرفة الاسلامية للزبائن من نصيب المضارب أو تدفع من قبل المساهمين من مواردهم الخاصة وستكون هذه الجوائز علاوة على حصة أرباح أصحاب الحسابات في مجمع المضاربة العام الموزعة طبقا للتوقعات المعلنة.

وخصص ميثاق للصيرفة الاسلامية مجموع جوائز مالية طوال العام تصل قيمتها إلى مليون ريال لحساب التوفير "هبتي" موزعة على جوائز اسبوعية وشهرية وسنوية ويمكن لكافة الزبائن الذين يفتحون حساب التوفير "هبتي" ويحتفظون بمتوسط رصيد ١٠٠ ريال عماني الدخول في السحوبات الاسبوعية والشهرية، حيث سيتم السحب اسبوعياً على عدد ١٠٠ جائزة كل جائزة قيمتها ١٠٠ ريال عماني بمجموع جوائز تبلغ ١٠ آلاف ريال، كما سيتم السحب شهرياً على ١٠ جوائز مالية كل جائزة قيمتها ١٠٠٠ ريال بمجموع جوائز تبلغ ١٠ آلاف ريال، بينما خصص ميثاق للصيرفة الاسلامية جوائز مالية كبيرة للسحوبات الخاصة بنهاية العام، حيث سيتم السحب على ١٠ جوائز مالية قيمة كل جائزة قيمتها ٥ آلاف ريال بمجموع جوائز تبلغ ٥٠ الف ريال ويمكن لكل زبون يحتفظ في رصيده بمبلغ ٥٠٠ ريال الدخول في هذه السحوبات والفوز بالجوائز المالية المثيرة، وسيتم خلال السحب على ٤ جوائز مالية كل جائزة قيمتها ١٠ آلاف ريال بمجموع جوائز تبلغ ٤٠ الف ريال ويمكن لكل زبون يحتفظ في رصيده بمبلغ ١٠٠٠ ريال الدخول في هذه السحوبات وسيتم السحب ضمن جوائز نهاية العام على ٣ جوائز مالية كل جائزة قيمتها ٢٥ الف ريال بمجموع جوائز تبلغ ٧٥ الف ريال ويمكن لكل زبون يحتفظ في رصيده بمبلغ ٥٠٠٠ ريال من الدخول في هذه السحوبات، كذلك سيتم السحب ضمن جوائز نهاية العام على جائزتين قيمة كل جائزة ٥٠ الف ريال بمجموع جوائز مالية تبلغ ١٠٠ الف ريال ويمكن لكل زبون يحتفظ في رصيده بمبلغ ١٠ آلاف ريال من الدخول في هذه السحوبات واخيراً سيتم السحب على جائزة واحدة ضمن جوائز نهاية العام قيمتها ١٠٠ الف ريال عماني ويمكن لكل زبون يحتفظ بمبلغ ٣٠ الف ريال في رصيده من الدخول في هذا السحب الكبير.

«النفط العمانية للتسويق» توقع اتفاقية تعاون مع «إنهانس عمان»

مسقط . « الوطن »:

أعلنت شركة النفط العُمانية للتسويق عن تجديد تعاونها مع إنهانس عُمان، إحدى شركات مجموعة دبليو جيه تاول، الرائدة في مجال التوزيع وحلول البيع بالتجزئة. وبموجب الاتفاقية، ستقوم إنهانس بمباشرة جميع العمليات اليومية في محلات آهلين للتسوق في السلطنة على أن تتولى شركة النفط العُمانية للتسويق إدارة استراتيجيات المنتجات والخدمات والعروض. وقال ديفيد خليفة، الرئيس التنفيذي بشركة النفط العُمانية للتسويق:

■ الجانبان خلال التوقيع على اتفاقية تجديد التعاون

نضع عملاءنا في مقدمة أولوياتنا ونلتزم بتقديم أفضل الخدمات والمنتجات لهم من خلال توسيع انتشارنا في السلطنة. ونحن نعي أهمية شركائنا في تحقيق هذا الهدف ونسعى دائما للعمل مع من يشاركنا معاييرنا وقيمنا. ومن هذا المنطلق ها نحن نجدد تعاوننا مع إنهانس، ليمتد أكثر من الـ ٢٠ عاماً مضت، ولكي نواصل معاً تقديم خدماتنا بأعلى مستوى من الجودة في هذا القطاع المتنامي.

من جانبه قال أنل مينون، رئيس العمليات لدى إنهانس: نتولى الإدارة الكاملة للكثير من محلات ومراكز التسوق بالسلطنة منذ عام ١٩٦٩. واستناداً الى خبراتنا الواسعة في سوق البيع بالتجزئة، فنحن نعمل مع شركة النفط العُمانية للتسويق لتحديد أنسب المواقع الحيوية وكذلك صياغة العروض التنافسية، وتقييم مختلف جوانب الأعمال لتطبيق أفضل الممارسات التي من شأنها تسهيل حياة عملائنا وتزويدهم بمنتجات وخدمات متميزة.

بنك اتش اس بي سي عُمان يحتفل بالذكرى السنوية السبعين

■ شبيب بن تيمور ومسؤولون في بنك إتش إس بي سي عمان يحتفلون بالذكرى السنوية السبعين

احتفل بنك إتش إس بي سي عمان ش.م.ع.ع مؤخراً بذكرى مرور سبعين عاما على تواجده في السلطنة واسهامه الفاعل في تشكيل ملامح العمل المصرفي بالسلطنة، وذلك في حفل خاص أقيم بهذه المناسبة بفندق قصر البستان بحضور عدد من كبار المسؤولين والضيوف وعملاء البنك من مختلف قطاعات المال والأعمال بالسلطنة.

وقد سلط برنامج الحفل الذي أقيم تحت رعاية صاحب السمو السيد شبيب بن تيمور آل سعيد، الأضواء على مسيرة البنك منذ افتتاح أول فرع له في عام ١٩٤٨، فضلا عن إبراز الدور المهم الذي لعبه البنك في تعزيز تاريخ العمل المصرفي في السلطنة ودعمه لمسيرة النمو والتطور في السلطنة. كما تم خلال الحفل ايضا تدشين كتيب "المسيرة الإسطورية" وهو اصدار مطبوع يستعرض سلسلة من الإنجازات التي تميزت بها مسيرة بنك اتش اس بي سي عُمان طوال السبعين عاما الماضية. حيث يتضمن هذا الكتيب شهادات لعدد من عملاء البنك، علاوة على شهادات مجموعة من الذين اسهموا في مسيرة تطور البنك بمختلف مراحلها منذ انشائه حتى اليوم. وفي كلمته بهذه المناسبة قال شيرارد كاوبر كولز، رئيس مجلس إدارة البنك: نحن سعداء بوجودنا هنا للاحتفال بالذكرى السنوية السبعين للبنك في السلطنة. ونحن نفخر بكوننا جزءا من تاريخ العمل المصرفي في البلاد، والذي كان لنا شرف المساهمة في وضع معالمه كبنك محلي قوي يتمتع باتصالات دولية فريدة." كما أعرب شيرارد كاوبركولز عن امتنانه الصادق لكافة العملاء على ثقتهم بالبنك على مدار الـ٧٠ عاما الماضية، مؤكدا التزام بنك اتش اس بي سي عمان بمواصلة مسيرة نجاحاته الرائدة في السلطنة في السنوات المقبلة. تجدر الاشارة الى ان بنك اتش اس بي سي عُمان ومنذ تأسيسه عام ١٩٤٨ يتمتع بارتباط قوي مع مسيرة التنمية في السلطنة، حيث اصبح لدى البنك اليوم قاعدة كبيرة من العملاء عبر مختلف فروعه المنتشرة في جميع أنحاء السلطنة.

عرض جينيسيس جي ٧٠ في مسقط سيتي سنتر

تم تصميم سيارة جي ٧٠ من أحدث طراز للسيارات الفاخرة . جينيسيس كسيارة ديناميكية ذات جاذبية قوية للعملاء الأصغر سنًا والسائقين أكثر حماسًا، وقد تم عرضها مؤخرًا في منطقة المرح الترفيهية في مسقط سيتي سنتر. وتعرض جي ٧٠ الاتجاه المستقبلي لهوية تصميم "الأناقة الرياضية" لعلامة جينيسيس، وتمثل هذه الفلسفة البصرية في التصميم الخارجي، واستولت على جوهر الحمض النووي لسيارة جينيسيس لتحقيق واقع سيارة سيدان الرياضية التي وضعت بشكل رائع.

وتقدم جي ٧٠ اثنين من المحركات في منطقة الشرق الأوسط . توربو ٣,٣ لتر ٦ اسطوانات بترول وتوربو بترول ٢,٠ لتر، يعتبر محرك لدا من الجيل الثالث سعة ٣,٣ لتر من طراز لمبادا هو قلب سيارة جي ٧٠ الرياضية التي تركز على المتحمسين، حيث يبلغ عزم الدوران ٣٧٠ رطل وأقصى عزم ٥٢,٠ كجم (٥١٠ نيوتن متر) وتحقق السرعة من ٠ إلى ١٠٠ كم/ ساعة في ٤,٧ ثانية، وأعلى سرعة ٢٧٠ كم/ ساعة. وقد تم تجهيز طراز جي ٧٠ سعة ٢,٠ لتر بمحرك توربو جي دي آي تيربو الثاني، مع عزم الدوران الذي يبلغ الحد الأقصى ٣٦,٠ كجم (٣٥٣ م). بعد قيادة ٨٠ جي و٩٠ جي، تقدم جي ٧٠ أكثر مستويات الأمان شمولاً في فئتها. لقد تم تقوية صلابة الجسم بشكل كبير، في حين أن الركاب محميون بسبع وسائد هوائية. ويتم تقديم جينيسيس جي ٧٠ إلى جانب البرامج الحصرية التي تركز على المستهلك لرفع مستوى تجربة التملك الفاخرة من خلال تطبيق جينيسيس للهواتف النقالة وخدمات جينيسيس كونيكتيد، للحصول على معلومات حول صحة السيارة والقيادة ومعلومات الصيانة. تشمل تجربة جينيسيس للصيانة المجانية والمساعدة على الطريق وخدمة رعاية الخريطة وخدمة السيارة المجانية.

■ جينيسيس جي ٧٠ تقدم أكثر مستويات الأمان شمولاً

ومجموعة المؤسسة التجارية العمانية هي الموزع الحصري لسيارات جينيسيس في السلطنة. وتضم محفظة جينيسيس في السلطنة سيارة السيدان جي ٩٠ الكبيرة الحجم، متوسطة الحجم جي ٨٠ ، جي ٨٠ سبورت وجي ٧٠.

المحكمة الابتدائية بجعلان بني بوعلي
أمانة سر المحكمة
إعلان قضائي

تعلن أمانة سر المحكمة الابتدائية بجعلان بني بوعلي بأن/بنك مسقط قد اقام الدعوى التجارية رقم:٢٠١٨/١٨١م ضد/محمد بن حمد بن محمد الكاسبي يطلب فيها الزامه بسداد مبلغ وقدره ٢١٨١٠/٢٨٣ر.ع (واحد وعشرون الفا وثمانمائة وعشرة ريالات ومائتان وثلاث وثمانون بيسة) والفائدة بواقع ٥,٥٪ من تاريخ رفع الدعوى وحتى تمام السداد والمصاريف ومبلغ (١٠٠٠) ريال اتعاب المحاماة.

ونظرا لتعذر اعلانه بالطرق العادية فقد تقرر توجيه هذا الاعلان اليه عن طريق النشر ويعتبر اعلانا له بالدعوى وتحديد يوم الاثنين ٢٠١٨/١٠/٢٩م الساعة التاسعة صباحا بمقر المحكمة الابتدائية بجعلان بني بوعلي موعدا لسماعها وينتج الاعلان اثره من تاريخ النشر عملا بنص المادة الحادية عشرة من قانون الاجراءات المدنية والتجارية الصادر بالمرسوم السلطاني رقم٢٠٠٢/٢٩م وتعديلاته، وعلى المدعى عليه الحضور (أو وكيله المفوض بالوكالة مصدقة حسب الأصول) في الموعد والمكان المحددين اعلاه والرد على الدعوى.

أمانة سر المحكمة

المحكمة الابتدائية بجعلان بني بوعلي
أمانة سر المحكمة
إعلان قضائي

تعلن أمانة سر المحكمة الابتدائية بجعلان بني بوعلي بأن/بنك مسقط قد اقام الدعوى التجارية رقم:٢٠١٨/١٨٠م ضد/حمد بن علي بن سعيد الساعدي يطلب فيها الزامه بسداد مبلغ وقدره ١٧٨٣٥/٠٧٢ر.ع (سبعة عشر الفا وثمانمائة وخمسة وثلاثون ريالا واثنتان وسبعون بيسة) والفائدة بواقع ٥,٩٥٪ من تاريخ رفع الدعوى وحتى تمام السداد والزامه بمبلغ (١٩٦٢,١١٦ر.ع) الف وتسعمائة واثنين وستين ريالا ومائة وست عشرة بيسة) والفوائد بواقع (٥,٢٥٪) عن القرض الثاني من تاريخ رفع الدعوى حتى تمام السداد، الزامه بالرسوم والمصاريف ومبلغ (١٠٠٠) ريال اتعاب المحاماة.

ونظرا لتعذر اعلانه بالطرق العادية فقد تقرر توجيه هذا الاعلان اليه عن طريق النشر ويعتبر اعلانا له بالدعوى وتحديد يوم الاثنين ٢٠١٨/١٠/٢٩م الساعة التاسعة صباحا بمقر المحكمة الابتدائية بجعلان بني بوعلي موعدا لسماعها وينتج الاعلان اثره من تاريخ النشر عملا بنص المادة الحادية عشرة من قانون الاجراءات المدنية والتجارية الصادر بالمرسوم السلطاني رقم٢٠٠٢/٢٩م وتعديلاته، وعلى المدعى عليه الحضور (أو وكيله المفوض بالوكالة مصدقة حسب الأصول) في الموعد والمكان المحددين اعلاه والرد على الدعوى.

أمانة سر المحكمة

المحكمة الابتدائية بمسقط
أمانة سر المحكمة
إعلان قضائي

تعلن أمانة سر المحكمة بأن/شركة المدينة للتأمين ش.م.ع.ع اقامت الدعوى التجارية الثلاثية رقم:٢٠١٨/٢٣١٣/٨٨٤م ضد/مشاريع عسلي يمثلها/عبدالله بن جامع بن فارح للمطالبة بالآتي: ١- الزام المدعى عليها في شخص مالكها بسداد مبلغ وقدره ٣٤,٥٢٦/٥٤٧ر.ع (اربعة وثلاثون الفا وخمسمائة وستة وعشرون ريالا عمانيا وخمسمائة وسبع واربعون بيسة) قيمة اجمالي الاقساط المستحقة وغير المسددة عن وثائق التأمين الاربع محل الدعوى. ٢- الزام المدعى عليها في شخص مالكها بسداد مبلغ وقدره -/٥٠٠٠ر.ع (خمسة آلاف ريال عماني) على سبيل التعويض المادي والادبي. ٣- الزام المدعى عليها في شخص مالكها بسداد مبلغ وقدره -/٣٠٠ر.ع (ثلاثمائة ريال عماني) اتعاب المحاماة.

ونظرا لتعذر اعلان المدعى عليها اعلاه بالطرق العادية، يعتبر هذا النشر اعلانا لها بموعد نظر الدعوى في يوم الاربعاء الموافق ٢٠١٨/١٠/٣١م الساعة العاشرة صباحا بمقر المحكمة (بالخوير . مجمع المحاكم . خلف وزارة العدل) عملا بالمادة (١١) من قانون الاجراءات المدنية والتجارية الصادر بالمرسوم السلطاني رقم:٢٠٠٢/٢٩م وتعديلاته.

أمانة سر المحكمة

المحكمة الابتدائية بالسيب
أمانة سر المحكمة
إعلان قضائي

تعلن أمانة سر المحكمة بان المدعي/منصور بن ناصر بن منصور الحارثي قد اقام امامها الدعوى التجارية ايجارات رقم:٢٠١٨/١٥٠٥/٨٢١: ضد المدعى عليه/المعتصم بن جمعة بن مبارك الهاشمي مالك المؤسسة التجارية الدولية طلب في دعواه بالآتي: - الزام المدعى عليه بسداد الايجارات المتأخرة وقدرها (٢٤٠٠) ريال للفترة من شهر يونيو ٢٠١٦م وحتى شهر اكتوبر ٢٠١٨م ومايستجد من اجرة حتى الاخلاء او تجديد العقد. - الزام المدعى عليه بتجديد عقد الايجار او الغائه وسداد الغرامات المترتبة عن التأخير في تجديده والمصاريف.

وحيث تعذر اعلان المدعى عليه بالطرق العادية، فيعتبر هذا النشر اعلانا له بالدعوى وتحديد جلسة يوم الاحد الموافق ٢٠١٨/١١/٤م موعدا لسماعها في الساعة التاسعة صباحا بمقر المحكمة الكائن (السيب - الخوض - بالقرب من جامع السيدة ميزون بنت احمد) وذلك عملا بالمادة (١١) من قانون الاجراءات المدنية والتجارية الصادر بالمرسوم السلطاني رقم: ٢٠٠٢/٢٩م وتعديلاته.

أمانة سر المحكمة

المحكمة الابتدائية بمسقط
أمانة سر المحكمة
إعلان قضائي

تعلن أمانة سر المحكمة بأن/بنك مسقط اقام الدعوى التجارية رقم:٢٠١٨/١٣٠١/١٣١٧م ضد/ميرزا عاصم احمد بيج (باكستاني الجنسية) للمطالبة بالآتي: ١- الزام المدعى عليه بسداد مبلغ وقدره ٦٥٢٢/٨٢٤ر.ع (ستة آلاف وخمسمائة واثنان وعشرون ريالا عمانيا وثمانمائة واربع وعشرون بيسة) والفائدة بواقع ٤,٥٠٪ سنويا من تاريخ رفع الدعوى حتى تمام السداد. ٢- الزام المدعى عليه بسداد المصاريف.

ونظرا لتعذر اعلان المدعى عليه بالطرق العادية، يعتبر هذا النشر اعلانا له بموعد نظر الدعوى في يوم الاحد الموافق ٢٠١٨/١٠/٢٨م الساعة التاسعة صباحا بمقر المحكمة (بالخوير . مجمع المحاكم . خلف وزارة العدل) عملا بالمادة (١١) من قانون الاجراءات المدنية والتجارية الصادر بالمرسوم السلطاني رقم:٢٠٠٢/٢٩م وتعديلاته.

أمانة سر المحكمة

المحكمة الابتدائية بمسقط
أمانة سر المحكمة
إعلان قضائي

تعلن أمانة سر المحكمة بأن/بنك مسقط اقام الدعوى التجارية رقم:٢٠١٨/١٣٠١/١٣١٨م ضد/عادل عبدالله راشد الشرجي للمطالبة بالآتي: ١- الزام المدعى عليه بسداد مبلغ وقدره ٢٣٩٩٥/٠٧٠ر.ع (ثلاثة وعشرون الفا وتسعمائة وخمسة وتسعون ريالا عمانيا وسبعون بيسة) والفائدة بواقع ٥,٥٠٪ سنويا من تاريخ رفع الدعوى حتى تمام السداد. ٢- الزام المدعى عليه بسداد المصاريف.

ونظرا لتعذر اعلان المدعى عليه بالطرق العادية، يعتبر هذا النشر اعلانا له بموعد نظر الدعوى في يوم الاحد الموافق ٢٠١٨/١٠/٢٨م الساعة التاسعة صباحا بمقر المحكمة (بالخوير . مجمع المحاكم . خلف وزارة العدل) عملا بالمادة (١١) من قانون الاجراءات المدنية والتجارية الصادر بالمرسوم السلطاني رقم:٢٠٠٢/٢٩م وتعديلاته.

أمانة سر المحكمة

المحكمة الابتدائية بمسقط
أمانة سر المحكمة
إعلان قضائي

تعلن أمانة سر المحكمة الابتدائية بمسقط بأن المدعي/يعقوب عباس خلف (كويتي الجنسية) تقدم بالدعوى المدنية الابتدائية رقم:١٨/١٢٠٨/٤٩٠ ضد المدعى عليها/لميس بنت ربيع بن سليمان البلوشية للمطالبة بالآتي: ١- الزام المدعى عليها بمبلغ وقدره (٧٩٠٠,٢١ر.ع) سبعة آلاف وتسعمائة ريال عماني واحدى وعشرون بيسة. ٢- تحميلها المصاريف واتعاب المحاماة (الف ريال عماني) وقد تحددت جلستها بتاريخ ٢٠١٨/١٠/٢٨م.

ونظرا لتعذر اعلان المدعى عليها بالطرق العادية، يعتبر هذا النشر اعلانا لها متضمنا تكليفها بالوفاء بما هو مطلوب منها خلال سبعة ايام من تاريخ هذا النشر عملا بنص المادة (١١) من قانون الاجراءات المدنية والتجارية الصادر بالمرسوم السلطاني رقم:٢٠٠٢/٢٩م وتعديلاته.

أمانة سر المحكمة

المحكمة الابتدائية بالسيب
أمانة سر المحكمة
إعلان طلب تنفيذ حكم

تعلن امانة سر المحكمة بان طالبة التنفيذ/ شركة تلال الاتحاد المتحدة (مسقط) تقدمت بطلب التنفيذ المدني رقم:٢٠١٨/٥٩٢م لتنفيذ الحكم الصادر في القضية الجزائية:٢٠١٧/٥١٢٤/١٧٨٩ ضد/ عبدالحميد بن راشد بن سليم المعني والذي قضى بالزام المنفذ ضده برد المعدة الموضوفة في الاسباب الى طالبة التنفيذ.

ونظرا لتعذر اعلانه بالطرق العادية فقد تقرر توجيه هذا الاعلان اليه عن طريق النشر متضمنا تكليفه بالوفاء بما هو مطلوب منه خلال سبعة ايام من تاريخ النشر عملا بالمادة (١١) من قانون الاجراءات المدنية والتجارية الصادر بالمرسوم السلطاني رقم:٢٠٠٢/٢٩م وتعديلاته.

أمانة سر المحكمة

استهلاك ٥٣٪ وتصنيع وتصدير ٦٪

بدء فعاليات مهرجان التمور العمانية السادس اليوم

مسقط. «الوطن»:

تبدأ اليوم فعاليات مهرجان التمور العمانية السادس الذي تنظمه وزارة الزراعة والثروة السمكية بالتعاون مع الهيئة العامة للمؤسسات الصغيرة والمتوسطة «ريادة» وسيتخلله العديد من الفعاليات والأنشطة والندوات، والتي أهمها سوق التمور العمانية والذي سيقام في حي الوزارات بالخوير كتجربة جديدة بعد أن استمر تنظيم السوق في ولاية نزوى لمدة خمس سنوات متتالية.

وقال معالي الدكتور فؤاد بن جعفر الساجواني وزير الزراعة والثروة السمكية: إن مهرجان التمور هو استكمال لجهود الوزارة نحو التطوير المستمر بقطاع الزراعة، ويهدف إلى التعريف بقيمة التمور العمانية، وبيان أهميتها من الناحية الغذائية والصحية، كما يهدف المهرجان إلى تحفيز المنافسة بين المزارعين من أجل الاهتمام بالنخلة وتشجيع الاستثمار لزيادة الإنتاج المحلي من التمور ورفع الجودة والعمل على تسويقها مشيرا إلى أن فعاليات المهرجان متنوعة وأهمها سوق التمور العمانية السادس خلال الفترة من ٢٤. ٣١ من أكتوبر الجاري حيث سيتم عرض العديد من أصناف تمور المائدة والتصنيعية التي تشتهر بها السلطنة ويستمر لمدة ٨ أيام بمشاركة عدد (٧٠) مشاركاً من المزارعين وأصحاب المصانع ووحدات التمور بالإضافة إلى مشاركة العديد من الجهات والهيئات الحكومية والقطاع الخاص. وقال معالي الدكتور: إن تقديرات الإنتاج المحلي من التمور في السلطنة وفقاً لنتائج مسح تقديرات موسم ٢٠١٧م والذي نفذته وزارة الزراعة والثروة السمكية بلغت (٣٦١) ألف طن مقارنة بـ (٣٥٥) ألف طن لموسم ٢٠١٦م و(٣٤٤) ألف طن لموسم ٢٠١٥م. وقد بلغ الاستهلاك البشري لعام ٢٠١٧م من التمور ما نسبته (٥٣٪)، وتم تصنيع وتصدير (٦٪) من التمور المنتجة، علماً بأن كمية التمور القابلة للتصنيع تبلغ (٤١٪) من الإنتاج؛ مما يعني وجود فرص واعدة لإقامة الصناعات التحويلية من منتجات التمور. وأضاف معاليه أنه تم تنفيذ العديد من البرامج التنموية للنهوض بالإنتاج وغيرها من البرامج المتعلقة بالإرشاد والبحوث والتي تندرج تحتها العديد من المشاريع، ومن أهم مشاريع الإنتاج التنموية المنفذة مشروع إكثار ونشر وتوزيع أكثر من (٧٢٥) ألف فسيلة ناتجة من تقنية الزراعة النسيجية على المزارعين بمختلف محافظات السلطنة خلال الفترة السابقة، بالاضافة إلى تنفيذ مشروع رفع الإنتاجية (النواحي البستانية) بهدف زيادة إنتاجية النخيل من خلال تبني وتطوير الأساليب الحديثة للعمليات الزراعية من تسميد وري وبرامج خدمة رأس النخلة من خف وتلقيح وتكريب وتقليل نسبة الفاقد قبل الحصاد وبعده، حيث تم تنفيذ هذا المشروع في ٧٩ قرية في ٣٤ ولاية بمختلف محافظات السلطنة المنتجة للنخيل، وقد تمت معاملة أكثر من (٦٢) ألف نخلة واستفاد من هذا المشروع أكثر من (١١٠٠) مزارع.

▪ صورة أرشيفية من مهرجان التمور العمانية الخامس في نزوى

الخام العماني يستعيد حاجز ٨٠ دولارا والأسعار العالمية تستقر

مسقط. عواصم. وكالات: استعاد الخام العماني حاجز ٨٠ دولاراً للبرميل إذ بلغ سعر نفط عُمان تسليم شهر ديسمبر القادم أمس ٨٩ر٨٠ دولار، وأفادت بورصة دبي للطاقة أن سعر نفط عُمان شهد ارتفاعًا بلغ دولارًا و٥٧ سنتًا مقارنة بسعر أمس الأول الثلاثاء الذي بلغ ٣٢ر٧٩ دولار.

تجدر الإشارة إلى أن معدل سعر النفط العُماني تسليم شهر نوفمبر القادم بلغ ٧٨ دولارًا و٧٢ سنتًا للبرميل مرتفعاً بمقدار ٠٨ر٦ دولار مقارنة بسعر تسليم شهر أكتوبر الجاري.

بينما استقرت أسعار النفط أمس الأربعاء إثر مكاسب لثلاثة أيام، بعد أن أظهرت بيانات لقطاع البترول انخفاضا مفاجئا في مخزونات الخام الأميركية. وانخفض الخام الأميركي الخفيف ٢٠ سنتا إلى ٧٢,٠٢ دولار للبرميل.

وتراجع خام برنت عشرة سنتات إلى ٨١,٣١ دولار للبرميل بعد أن زاد ١,١٥ دولار في الجلسات الثلاث السابقة. وخام القياس العالمي، الذي بلغ أدنى مستوى في أسبوعين خلال الأسبوع الماضي مع تراجع أسواق الأسهم، منخفض نحو خمسة دولارات عن أعلى مستوى في أربع سنوات ٨٦,٧٤ دولار المسجل في الثالث من أكتوبر.

وقال وارن باترسون محلل أسواق السلع الأولية في آي.ان.جي «فاجأت أرقام معهد البترول الأميركي السوق (أمس الأول الثلاثاء) حيث انخفضت مخزونات الخام الأميركية ٢,١٣ مليون برميل هذا الأسبوع بالمقارنة مع توقعات لزيادتها».

حلقة تعظيم الفوائد من المنافذ العمانية تؤكد على أهمية تعزيز منظومة القطاع اللوجستي

مسقط. «الوطن»:

عقدت صباح أمس بفندق كراون بلازا حلقة عمل حول تعظيم الفوائد من المنافذ العمانية، ودعم الاستيراد والتصدير، وذلك بتعاون مشترك بين غرفة تجارة وصناعة عمان ومجموعة أسياد وشرطة عمان السلطانية.

رعى افتتاح الحلقة معالي الدكتور أحمد بن محمد الفطيسي وزير النقل والاتصالات، وبحضور عدد واسع من القطاع الحكومي والقطاع الخاص. وتناولت الحلقة محاور عدة منها جذب الاستثمارات الأجنبية، والاستفادة من البنية الأساسية المتميزة بالسلطنة، كما ناقشت الحلقة أهمية تعزيز التكامل في سلسلة التوريد، بالإضافة إلى استشراف المستقبل من حيث التقنيات القادمة والوظائف وإجراء التغييرات اللازمة، وإيجاد كفاءات عمانية قادرة على قيادة دفة القطاع اللوجستي.

وقد أكدت الحلقة على أهمية تنفيذ المخرجات لتعزز منظومة القطاع اللوجستي وتحقق الطموحات والأهداف الرئيسية للاستراتيجية اللوجستية الوطنية ٢٠٤٠.

▪ رواد الأعمال المشاركون في البرنامج التدريبي في مملكة هولندا

«أسياد» توفد ١٠ من رواد الأعمال للتدريب في اللوجستيات بهولندا

أعلنت مؤخرا «أسياد». المجموعة اللوجستية الأكثر تكاملاً في الشرق الأوسط شاملة الموانئ والمناطق الحرة والنقل المتعدد الوسائط. عن تنظيم برنامج لتدريب رواد الأعمال في اللوجستيات في مملكة هولندا وذلك بالتعاون مع السفارة الهولندية في مسقط، وذلك في إطار دعم ريادة الأعمال وتنمية المؤسسات الصغيرة والمتوسطة.

وصمم البرنامج الذي يمتد لأسبوعين للمؤسسات الصغيرة والمتوسطة ورواد الأعمال في القطاع اللوجستي من أجل إكساب المشاركين فهما أوسع للمبادئ الخاصة باللوجستيات وسلاسل التوريد والتوزيع بما يسهم في مساعدتهم على تطوير وتنمية أعمالهم الحالية.

وقد تم اختيار ١٠ مشاركين من بين ٣٥ رائد أعمال وأصحاب المؤسسات الصغيرة والمتوسطة الذين تقدموا للمنافسة على المشاركة في هذا البرنامج، وسيتضمن البرنامج التدريبي الذي تم تصميمه بهدف استفادة رواد الأعمال لأفضل الممارسات العالمية ومحاضرات حول العديد من المهام المتصلة بالقطاع اللوجستي كأحدث تقنيات وسائل النقل وكفاءة إدارة وتشغيل الموانئ والشحن وإدارة المستودعات وعمليات الشحن الدولية والموانئ المستدامة والنقل المستدام والتقنيات الخاصة بالقطاع اللوجيستي، كما يتضمن البرنامج التدريبي زيارات ميدانية للموانئ والمستودعات وبعض الشركات اللوجيستية.

وسيحضر المشاركون في البرنامج بعض الدورات في مجال الأعمال كريادة الأعمال في القطاع اللوجستي وتصميم خطط القيمة وإعادة التفكير في نموذج الأعمال والابتكار في نموذج الأعمال مع دراسة لبعض الحالات الدولية وذلك بجامعة ماستريخت، كلية إدارة الأعمال.

وقد تم تأسيس المجموعة العمانية العالمية للوجيستيات «أسياد» في عام ٢٠١٦م بهدف تعظيم العوائد الاقتصادية والمالية لاستثمارات الحكومة في الموانئ والمناطق الحرة وشركات النقل البحري والبري والخدمات اللوجستية، كما أوكلت الحكومة إلى أسياد مسؤولية تنفيذ طموحات الاستراتيجية الوطنية اللوجستية للسلطنة.

بقيمة أكثر من ٣٠ مليون ريال عماني

بنك التنمية العماني يمول ٩ آلاف مشروع للمرأة العمانية

مسقط. «الوطن»:

بلغ عدد القروض التي منحها بنك التنمية العُماني للمرأة العُمانية في الفترة من ٢٠٠٩ إلى النصف الأول من عام ٢٠١٨ (٩٠٢٧) مشروعا تنمويا في القطاعات الإنتاجية والخدمية وفي كافة القطاعات الإقتصادية ، بقيمة ثلاثين مليونا وسبعمائة وسبعة وثمانين وثلاثمائة وثمانية وخمسين ريالا عمانيا وذلك في إطار الجهود التي يبذلها بنك التنمية العُماني لتشجيع المرأة العُمانية للإستثمار في القطاعات الإقتصادية وتمكينها من ممارسة الأعمال الذاتية والحرة ، لتواكب بذلك الخطط الحكومية الهادفة إلى تشجيع المرأة لممارسة الأعمال .

وأشارت الإحصائيات التي أعلنها بنك التنمية العُماني بمناسبة الاحتفال بيوم المرأة العُمانية الذي يصادف السابع عشر من أكتوبر من كل عام إلى أن قطاع الصناعة استحوذ على المرتبة الأولى في عدد القروض التي مُنحت للمرأة في كافة محافظات السلطنة إذ بلغ عددها ٥٧٧٥ قرضا صناعيا بقيمة سبعة عشر مليونا وثمانية وستين ألفا وثلاثمائة وسبعة وعشرين ريالا عمانيا. وجاء قطاع الزراعة والثروة الحيوانية في المرتبة الثانية من حيث عدد القروض التي منحها البنك للمرأة إذ بلغ عددها ٢٠٥٦ قرضا بقيمة تسعة ملايين وثلاثمائة وثلاثة آلاف ومائتين وخمسة ريالات عمانية.

في حين جاء قطاع الخدمات العامة والمهنية في المرتبة الثالثة التي منح البنك بموجبها قروضا للمرأة بلغت ٧٥٥ قرضا بقيمة مليونين واربعمائة وسبعة وستين الفا ومائتين وستة عشر ريالا عمانيا. أما في قطاع التعليم فقد بلغ عدد القروض التي مُنحت للمرأة ٣٤٨ قرضا بقيمة مليون وستمائة وسبعة وتسعين ألفا واربعمائة وستة وخمسين ريالا عمانيا.

وبلغ عدد المشروعات الصحية التي مُنحت للمرأة لإقامة مشروعات طبية ٢٢ قرضا بقيمة تسعة وستين ألفا وستمائة واثنين وثمانين ريالا عمانيا. أما الثروة السمكية فقد بلغ عدد المشروعات التي مولها البنك للمرأة ١٩ مشروعا بقيمة ستين ألفا وستمائة واثني عشر ريالا عمانيا.

ومن حيث توزيع القروض التي مُنحت للمرأة العُمانية على مستوى المحافظات فقد جاءت محافظة ظفار في المرتبة الأولى بعدد ٢٦٢٠ قرضا بقيمة تسعة ملايين وثمانية وعشرين ألفا وأربعمائة وثلاثة وثمانين ريالا عمانيا. وجاءت محافظة شمال الباطنة في المرتبة الثانية في عدد القروض التي منحها البنك بعدد ١٧٧٢ قرضا أما محافظة جنوب الباطنة فجاءت في المرتبة الثالثة في عدد القروض التي منحت للمرأة بعدد ٨٩٢ قرضا.

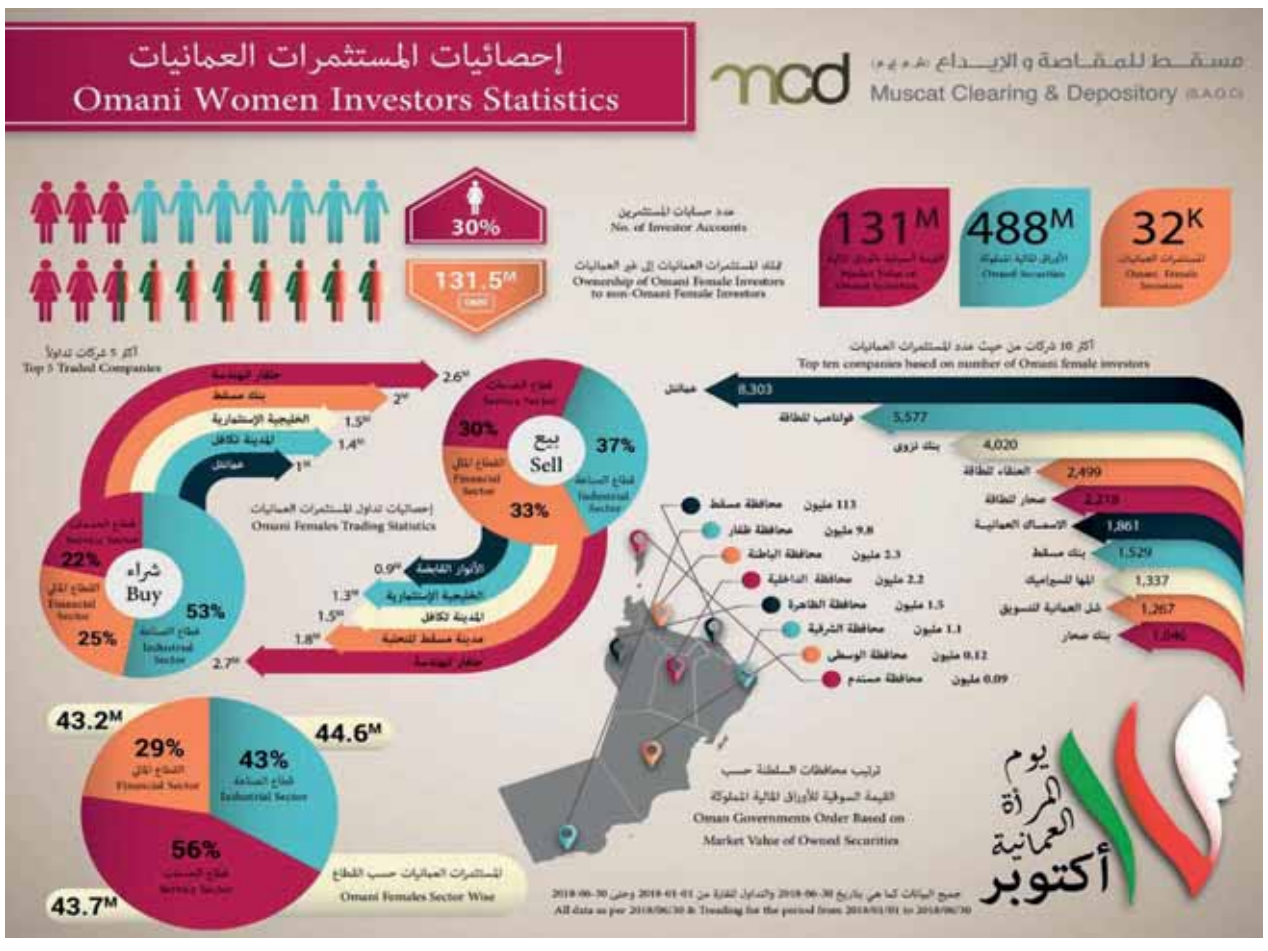

«شل انطلاقة» تنظم حلقات عمل تخصصية لرواد الأعمال

▪ تجربة تدريبية متكاملة لرفد المتدربين بالمهارات الأساسية لريادة الأعمال

مسقط. «الوطن»:

ينظم برنامج شل انطلاقة «انطلق وألهم» حلقات عمل تخصصية بالتعاون مع الهيئة العامة لتنمية المؤسسات الصغيرة والمتوسطة (ريادة)، وذلك استجابة لمتطلبات واحتياجات رواد الأعمال العمانيين. ستم عقد حلقات العمل الأربع خلال الفترة بين ١٦ و٣١ أكتوبر ٢٠١٨ في عدد من المحافظات حيث ستتألف كل حلقة عمل من دورة تدريبية مكثفة على مدار ١٢ يوما.

وتساهم حلقات العمل تعريف رواد الأعمال العمانيين بالخبرات والمعارف اللازمة في التسويق، والمالية والموارد البشرية والتخطيط ومهارات الإدارة لمساعدتهم في النجاح في عالم ريادة الأعمال. وقالت نجوى بنت منصور الكندية، مديرة برنامج شل انطلاقة في عُمان: تم تصميم حلقات العمل التخصصية في «انطلق وألهم» لكي نقدم لرواد الأعمال العُمانيين المهارات الأساسية التي تساعدهم في تشغيل مشاريعهم بنجاح.

وأضافت: إن حلقات العمل التي عقدت خلال الأعوام الماضية من هذه الحلقات قد ساعدت رواد الأعمال المشاركين في تسيير أعمالهم ومشاريعهم على نحو أفضل وأكثر فعالية وكفاءة. كما أن الجوانب التي تركز عليها هذه الحلقات والتي تشمل التسويق والمالية والموارد البشرية ومهارات الإدارة هي العوامل الأساسية لنجاح أي مشروع جديد. من جانبها قالت المتجردة بنت سليمان المنذرية، مديرة دائرة التوجيه والتدريب في (ريادة): يوفر برنامج «انطلق وألهم» منهجاً تدريبياً شمولياً للنجاح في عالم ريادة الأعمال حيث يقدم للمشاركين تجربة تدريبية متكاملة لرفدهم بالمهارات الأساسية التي تلزمهم كرواد أعمال. ولا شك أن الهدف من هذه الدورات يكمن في تزويد رواد الأعمال الطموحين بالخبرات التي تساعدهم في تعزيز كفاءتهم وتحقيق النجاح في المستقبل.

اختتام حلقة عمل حول نظام إدارة الجودة في المعاهد الوطنية المترولوجية

مسقط. «الوطن»:

اختتمت وزارة التجارة والصناعة أمس حلقة عمل حول نظام إدارة الجودة في المعاهد الوطنية المترولوجية بالتعاون مع هيئة التقييس لدول مجلس التعاون لدول الخليج العربية والذي استمر من ١٥ – ١٧ أكتوبر بفندق بلاتينيوم بالخوير بمشاركة ١٨ شخصا من مختلف دول مجلس التعاون الخليجي. واستهدفت حلقة العمل رؤساء الأقسام والوحدات بمعاهد ومؤسسات المترولوجيا بالعالم العربي وفرق الجودة بجهات القياس والمعايرة، وكذلك فرق تقييم واعتماد المختبرات والباحثين والمهتمين بشكل عام بمجالات الاعتراف والاعتماد الدولي لمؤسسات المترولوجيا.

وهدفت الحلقة إلى التعريف بمتطلبات إنشاء وتأسيس نظام الجودة للمعاهد القومية للمترولوجيا، وتوحيد المفاهيم والرؤى بين العاملين في معاهد المترولوجيا ومؤسساتها في الوطن العربي، وكذلك التعرف على آليات ومتطلبات كل من الاعتراف الدولي بقدرات القياس التي تمنحها معاهد المترولوجيا وأيضا متطلبات مواصفة اعتماد مختبرات القياس والمعايرة بإصدارها الحديث لعام ٢٠١٧، والتعرف على محاور المنظمة الدولية ILAC لتحقيق الإسناد المترولوجي وموقع معاهد المترولوجيا من هذه المحاور.

▪ صورة جماعية للمشاركين في حلقة العمل

موزعة على ٤ مراحل بطول ٧٦ كيلومترا

غداً... منافسات أولى جولات بطولة عمان للراليات

■ إثارة وتشويق متوقع في منافسات الرالي

■ من سباقات فئة تي٣

تنطلق غدا الجمعة منافسات أولى جولات بطولة عُمان للراليات في الموسم ٢٠١٨-٢٠١٩م، وهي كذلك الجولة الأخيرة للموسم الماضي ٢٠١٧-٢٠١٨م، حيث أتمت الجمعية العمانية للسيارات التحضيرات النهائية للجولة والتي ستجري منافساتها على ٤ مراحل، موزعة بين قرية سعال والعمقات في ولاية بدبد بمحافظة الداخلية بطول إجمالي يبلغ حوالي ٧٦ كيلومترا، ويعرف مسار الرالي للمتسابقين فقد شهدت هذه المراحل استضافة منافسات رالي عمان الدولي الذي نظمته السلطنة في عام ٢٠١٥م، وقامت الجمعية بعدد من الزيارات الميدانية في هذا الجانب وشكلت عددا من اللجان لمتابعة سير الرالي وسلامة المتسابقين في جميع المراحل، حيث تعد منافسات بطولة عُمان للراليات من الأحداث المهمة والتي تقيمها الجمعية منذ سنوات طويلة ودائما ما تلقى مسارات الرالي إشادة واسعة من جانب المتسابقين.

المتسابقون

يتنافس في الجولة الأولى من بطولة عُمان للراليات ٩ متسابقين في فئة سيارات الرالي التي تشهد مشاركة كل من المتسابق زكريا العوفي وملاحه عمار البلوشي على متن سيارة ميتسوبيشي من طراز «إيفو ٩»، والمتسابق جراح الطوقي وملاحه عيسى الوردي بسيارة ميتسوبيشي «إيفو ٦»، والمتسابق حامد القاسمي وملاحه مازن الندابي بسيارة ميتسوبيشي «إيفو ٨»، والمتسابق محمد المزروعي وملاحه وائل الشيباني خلف مقود سيارة تويوتا ياريس، والمتسابق نيثن ماريوت وملاحه وهيب الخروصي بسيارة تويوتا ياريس، وفريق توب تيم عمان السائق عبدالله الرواحي وملاحه عطا حمود بسيارة سوبارو «امبريزا»، والمتسابق هيثم صومار وملاحه إيهاب صومار بسيارة ميتسوبيشي«إيفو ٨»، والمتسابق سيف الحارثي وملاحه سالم العبري على متن ميتسوبيشي «إيفو ٨»، والمتسابق زكريا الشنفري وملاحه سيف الهنائي خلف مقود سيارة سوبارو من طراز «إمبريزا».

أما في فئة الـ «تي٣» التي استحدثتها الجمعية العمانية للسيارات مؤخرا لمركبات «الباجي» في بطولة عمان للراليات فتشهد مشاركة ٩ متسابقين وتضم كلا من المتسابق هاني الزبير بمركبة كانام مافريك، والمتسابق محمد الهوتي بمركبة كانام مافريك، والمتسابق عبدالله نزار الشنفري بمركبة كانام مافريك، والمتسابق محمد نزار الشنفري بمركبة بولاريس، والمتسابق علي عبدالعزيز الشنفري بمركبة كانام مافريك، والمتسابق خالد عبدالعزيز الشنفري بمركبة كانام مافريك، والمتسابق ايسي ازرابي بمركبة كانام مافريك، والمتسابق نزار الشنفري بمركبة كانام مافريك، والمتسابق عبدالله الزبير بمركبة كانام مافريك.

المراحل

ستكون انطلاقة المرحلة الأولى للجولة الأولى من بطولة عمان للراليات ٢٠١٨-٢٠١٩م في تمام الساعة العاشرة والنصف صباحا في منطقة «سعال١» بطول حوالي١٦,٥ كيلومتر، ومنها سينتقل المتسابقون إلى المرحلة الثانية «العمقات ١» لمسافة ١٢,٩ كيلومتر، ويتوجها بعد ذلك المتسابقين غلى منطقة الصيانة ومن ثم يتم إعادة مراحل المنافسة السابقة مرة أخرى، وقد سبق ولاقت مراحل الرالي في منطقتي سعال والعمقات إشادة واسعة من قبل المتسابقين الذين شاركوا في رالي عمان الدولي عام ٢٠١٥م، ذلك بسبب تنوع التضاريس بها من حيث الوعورة والمنحنيات القاسية التي تبرز مهارة المتسابقين.

أنور بن علي الزدجالي مستشار الجمعية العمانية للسيارات قال:» تسعى الجمعية العمانية للسيارات دائما إلى الوصول للمعايير الدولية التي أقرها الاتحاد الدولي لرياضة المحركات، وفي هذا الإطار اكتملت الاستعدادات لتنظيم هذه الجولة في ولاية بدبد التي تتميز مراحلها بتنوعها وصعوبتها خاصة حيث تزخر بالعديد من المنعطفات التي تبرز مهارة السائقين في الحفاظ على السيارة حيث إنها وعرة نسبيا وتتسم بكثرة الحصى الحاد خارج المسار، مشيرا إلى أن تنوع التضاريس يضفي على الرالي متعة حقيقية «.

فرق الدعم

وحتى تتحقق عوامل السلامة لابد من وجود جهة اتصال تربط بين موقع الحدث، بغرفة العمليات، ولذلك تم تشكيل فريق خاص للتغطية اللاسلكية ومتابعة حركة سير المتسابقين في جميع مراحل الرالي، وتشرف الجمعية السلطانية العمانية لهواة اللاسلكي على مهمة الاتصالات في بطولة عمان للراليات، حيث يتمتع الفريق بخبرة كبيرة ولديه الجاهزية الكاملة بالمعدات والأدوات اللازمة لإقامة شبكة اتصالات لاسلكية عالية المستوى، وسوف يقوم الفريق بتغطية جميع مواقع الرالي والمسارات.

ويتواجد فريق مارشال عمان بجوار فرق الدعم الأخرى المشاركة في الجولة الأولى من بطولة عمان للراليات، وتم استعداد أعضاء الفريق للقيام بدورهم على أكمل وجه خلال سباق الرالي، حيث يعد فريق مارشال عمان أحد أبرز الفرق التنظيمية في رياضة المحركات في مجال المراقبة والسلامة، حيث يقوم الفريق بالمشاركة في جميع البطولات والفعاليات التي تنظمها الجمعية العمانية للسيارات على مدار العام. يقوم فريق عُمان الطبي لرياضة المحركات كذلك بجهود كبيرة خلال مشاركاته في فعاليات الجمعية العمانية للسيارات، حيث كشف الفريق عن استعداداته من حيث التجهيزات والاحتياجات للموسم الجديد ٢٠١٨-٢٠١٩م، وقد تم عمل خطة طبية كاملة من حيث توزيع الأدوار والقيام بالمهام على أكمل وجه، ويعد الفريق الطبي أيضا من أبرز الفرق الطبية والأول بالسلطنة في رياضة المحركات.

وتتكامل جهود الفريق الإعلامي مع الفرق المشاركة ويقوم الفريق بالدور المنوط به، حيث يقوم بإعداد البيانات الصحفية والإخبار الترويجية وغيرها من البرامج التعريفية للسباق ورياضة السيارات بوجه عام، ذلك بالإضافة إلى تصوير ونقل الفعاليات وإجراء البث المباشر أحيانا على مواقع التواصل الاجتماعي الخاصة بالجمعية العمانية للسيارات.

لوف متفائل

برلين . أ.ف.ب: خرج المدرب الألماني يواكيم لوف من مباراته مع فرنسا متفائلا بمصير فريقه، على رغم تلقيه خسارة ثانية تواليا في دوري الأمم الأوروبية لكرة القدم واقترابه من الهبوط الى المستوى الثاني، في حين ثمن فيه نظيره الفرنسي ديدييه ديشان الروح الجماعية للاعبيه.وبدا المدرب الألماني يسير بثبات خلافا لما يحاول البعض الضغط عليه ودفعه الى تقديم استقالته.تحدث لوف عن ركلة جزاء غير صحيحة احتسبها الحكم الصربي ميلوراد مازيتش للفرنسي بليز ماتودي، سجل منها مهاجم أتلتيكو مدريد أنطوان جريزمان المرشح بقوة لجائزة الكرة الذهبية هدف الفوز لمنتخب بلاده، بعدما كان جريزمان نفسه منح «الديوك» التعادل. لم يلق لوف المسؤولية فقط على ركلة الجزاء، بل أشار إلى أن عدم حسم لاعبيه المباراة في الشوط الأول بتسجيل هدف ثان، مكن الفرنسيين من العودة، واصفا ابطال العالم بـ»المنتخب الأفضل على الاطلاق حاليا».وأشاد لوف بلاعبيه وقال انه «مسرور جدا» بالأداء الذي قدموه، «لكني خائب من النتيجة.

١٤ مليار دولار

موسكو . أ.ف.ب: أضافت نهائيات كأس العالم لكرة القدم التي استضافتها روسيا الصيف الماضي أكثر من ١٤ مليار دولار أميركي الى الاقتصاد الوطني، بزيادة ١٪ عن معدل الناتج المحلي الإجمالي في البلاد، بحسب ما قال أركان اللجنة العليا المنظمة امس في العاصمة القطرية الدوحة.وجاء ذلك في تقرير عرضه أليكسي سوروكين، رئيس اللجنة العليا الروسية المنظمة للمونديال، تناول الانعكاسات الاقتصادية، الاجتماعية والبيئية للمونديال على الاقتصاد الروسي، في مؤتمر كروي عقد في العاصمة القطرية الدوحة، علما ان قطر تستضيف نهائيات ٢٠٢٢. وقال سوروكين «شكلت نتائج التقرير مفاجأة بالنسبة الينا». وأشار الى أن تأثير كأس العالم على الناتج المحلي الإجمالي الروسي بين عامي ٢٠١٣ و ٢٠١٨ كان ٩٥٢ مليار روبل (١٤,٥ مليار دولار). وكان هذا يعادل ١,١ في المائة من الناتج المحلي الإجمالي.كما ذكر التقرير، الذي أعده منظمو كأس العالم في روسيا، أن البطولة أوجدت ٣١٥ ألف وظيفة سنويا في روسيا وسيظل لها تأثير على الاقتصاد على مدى السنوات الخمس المقبلة.

■ من تدريبات منتخب الطائرة

منتخب الطائرة يبدأ أولى حصصه التدريبية بمعسكر تونس

أجرى منتخبنا الوطني الأول للكرة الطائرة يوم امس أولى حصصه التدريبية بمعسكره الحالي بتونس في اطار البرنامج الإعدادي للمشاركة في البطولة العربية للكرة الطائرة المقرر اقامتها خلال الفترة من الـ٢٥ من أكتوبر الى ٤ نوفمبر القادم بجمهورية مصر العربية.

وخاض المنتخب اولى تلك الحصص على صالة رجاء حيدر بالمرسى وسوف يخوض المنتخب عددا من التجارب الودية مع المنتخب التونسي تحت ٢٣ سنة وأندية الترجي الرياضي والتونسي والنادي الأولمبي والنجم الرياضي الساحلي.

ويفتتح منتخبنا الوطني مشاركته في البطولة العربية بلقاء المنتخب البحريني وثم الفلسطيني وبعدها الأردني ويخوض لقاءه الرابع أمام المنتخب الجزائري ومن ثم المنتخب المصري في آخر اللقاءات.

مسابقات اليد تحدد ٨ نوفمبر انطلاق منافسات الدور الثاني لدوري الناشئين

حددت لجنة المسابقات بالاتحاد العماني لكرة اليد يوم الثامن من شهر نوفمبر المقبل موعدا لانطلاق منافسات الدور الثاني لدوري الناشئين لكرة اليد بعد اكتمال تأهل ٦ فرق الى منافسات الدور الثاني حيث تأهل من المجموعة الأولى اهلي سداب برصيد ١٢نقطة والسيب في المركز الثاني برصيد ١٠نقاط والاتحاد في المركز الثالث برصيد ٨ نقاط ومن المجموعة الثانية اندية مسقط في المركز الأول برصيد ١٢نقطة وفي المركز الثاني نزوى برصيد ١٠نقاط وفي المركز الثالث خصب برصيد ٨ نقاط وسوف تلعب مباريات الدور الثاني بنظام دوري من مرحلة واحدة والنادي الحاصل على أكبر عدد من النقاط يعتبر فائزا بالبطولة وفي حال تعادل ناديين أو أكثر تطبق لائحة المسابقات.

■ من مباريات دوري ناشئي اليد

الشحري والبلوشي يشاركان في حفل افتتاح بطولة كأس العالم للقارات للأندية بقطر

شارك الاتحاد العماني لكرة اليد في حفل افتتاح بطولة كأس العالم للقارات للأندية لكرة اليد (سوبر جلوب) المقامة حاليا في العاصمة القطرية الدوحة وتختتم يوم غد الجمعة حيث مثل الاتحاد في حفل الافتتاح الدكتور سعيد بن أحمد الشحري رئيس الاتحاد العماني لكرة اليد وموسى بن خميس البلوشي أمين سر الاتحاد العماني لكرة اليد حيث تشهد البطولة مشاركة ٨ أندية عالمية وهي السد القطري المستضيف، وبرشلونة الإسباني (حامل اللقب) ومونبيلييه الفرنسي (بطل أوروبا) والنجمة البحريني (بطل آسيا) وتوبات البرازيلي (بطل أميركا) وجامعة سيدني الأسترالي «بطل أوقيانوسيا»، وجمعية الحمامات التونسي «ممثل أفريقيا»، بالإضافة إلى فوكس برلين الألماني، الذي وجه له الاتحاد الدولي لكرة اليد دعوة خاصة للمشاركة في البطولة باعتباره وصيف النسخة الماضية. الجدير بالذكر بأن هذه المرة التاسعة على التوالي التي تقام فيها البطولة بدولة قطر ويعد نادي برشلونة أكثر الأندية فوزا باللقب حيث فاز به ثلاث مرات أعوام ٢٠١٣ و٢٠١٤ و٢٠١٧ ويعد هذه المرة ايضا من الأندية المرشح للفوز بلقب البطولة حيث تمكن من الفوز في المباراة الافتتاحية للبطولة على فريق النجمة البحريني بنتيجة ٣٧ / ٢٨ وتأهل الى منافسات الدور قبل النهائي للبطولة.

■ سعيد الشحري وموسى البلوشي خلال مشاركتهما في افتتاح البطولة

استقالة

روما . أ.ف.ب: أكد جابرييلي غرافينا امس الأول استقالته من منصبه كرئيس رابطة الدرجة الثالثة "ليجا برو"، وذلك تحضيرا لانتخابه رئيسا للاتحاد الإيطالي لكرة القدم.وجرافنيا، البالغ من العمر ٦٥ عاما، هو المرشح الوحيد لرئاسة الاتحاد الإيطالي في الانتخابات المقررة في ٢٢ الشهر الحالي لاختيار خلف لكارلو تافيكيو، المستقيل من منصبه منذ نوفمبر الماضي على خلفية فشل المنتخب الوطني في التأهل الى نهائيات مونديال روسيا ٢٠١٨.وبعد جمعية عمومية وأكثر من جولة اقتراع، فشل الاتحاد الإيطالي في يناير الماضي في انتخاب أي من المرشحين الثلاثة – رئيس رابطة الهواة كاسيمو سيبيليا، وجرافينا، ورئيس رابطة اللاعبين المحترفين الدولي السابق داميانو توماسي، في نيل الغالبية المطلوبة للفوز.وتحولت الجمعية العمومية في حينها الى مزحة سمجة، وبعد أربعة أدوار كانت الورقة البيضاء الفائزة في النهاية.

بمشاركة ٦ منتخبات وبرعاية وزير الشؤون الرياضية

اليوم .. انطلاق منافسات بطولة كأس أبطال النخبة الآسيوية في الهوكي

منتخبنا يواجه المنتخب الهندي حامل اللقب واليابان تلاقي ماليزيا في نهائي مبكر

متابعة .خالد بن محمد الجلنداني :

تصوير .حسين المقبالي :

■ سعد المرضوف السعدي

تفتتح مساء اليوم منافسات النسخة الخامسة لبطولة كأس أبطال النخبة الآسيوية للهوكي والتي تستضيفها السلطنة خلال الفترة من ١٨ إلى ٢٨ أكتوبر الجاري بمشاركة ستة منتخبات آسيوية وهي منتخبنا والهند وماليزيا وباكستان وكوريا الجنوبية واليابان وتقام مبارياتها على ملعب الهوكي بمجمع السلطان قابوس الرياضي ببوشر .

وسوف يرعى حفل افتتاح البطولة معالي الشيخ سعد بن محمد المرضوف السعدي وزير الشؤون الرياضية وبحضور عدد من أصحاب السعادة والرئيس التنفيذي للاتحاد الآسيوي للهوكي الطيب أكرم ورؤساء الوفود المشاركة ورؤساء الاتحادات الرياضية بالسلطنة وعدد من الشخصيات الرياضية .

وستقام في اليوم الافتتاحي للبطولة مباراتان تجمع الأولى اليابان حامل لقب بطولة الألعاب الآسيوية بوصيفه المنتخب الماليزي في سيناريو مكرر لنهائي دورة الألعاب الآسيوية بجاكرتا وذلك في الساعة السادسة وخمس وخمسين دقيقة، فيما يجمع الثاني منتخبنا الوطني بحامل اللقب المنتخب الهندي عند التاسعة وعشر دقائق مساء وتقام البطولة على ملعب الهوكي بمجمع السلطان قابوس الرياضي ببوشر.

نهائي مبكر

يفتتح المنتخب الياباني حامل لقب دورة الألعاب الآسيوية التي أقيمت في شهر أغسطس الماضي بجاكرتا مع وصيفه المنتخب الماليزي في مباراة كبيرة تحمل الكثير من الندية حيث يتطلع المنتخب الياباني إلى تأكيد استحقاقيته وتطوره على حساب المنتخب الماليزي الذي يمتلك خبرة أكثر من الياباني فيما يطمح الماليزي إلى نسيان التعثر في دورة الألعاب الآسيوية ونسيان كبوة الأمس من خلال تحقيق نتيجة إيجابية تضعه في موقعه المناسب، ويمتلك المنتخبان كافة المقومات من أجل التتويج بلقب البطولة، حيث يمتلك كل منتخب منهما جهازا فنيا محترفا ومتكاملا بالإضافة إلى لاعبين ذوي خبرة ومهارة عالية.

وسيفتتح منتخبنا مبارياته مع حامل اللقب المنتخب الهندي في الساعة التاسعة وعشر دقائق، حيث يدخل منتخبنا المباراة بدون أية ضغوطات وبمعنويات عالية من أجل الاستفادة القصوى من البطولة واحتكاكه بالمنتخبات الأقوى في القارة، فيما سيخوض المنتخب الهندي المباراة من أجل تحقيق الفوز الأول والتطلع نحو الحفاظ على لقب البطولة، وتعويض الخسارة التي تعرض لها في نصف نهائي دورة الألعاب الآسيوية أمام المنتخب الياباني.

حفل تدشين البطولة

وكان الاتحاد العماني للهوكي أقام مساء امس الاول حفل تدشين كأس أبطال النخبة الآسيوية للهوكي وذلك تحت رعاية سعادة الشيخ رشاد بن أحمد بن محمد الهنائي وكيل وزارة الشؤون الرياضية بقاعة كريستال بفندق جراند ميلينوم وبحضور الرئيس التنفيذي للاتحاد الآسيوي للهوكي الطيب أكرم ورئيس الاتحاد العماني للهوكي القبطان طالب بن خميس الوهيبي ورؤساء وفود المنتخبات المشاركة في البطولة، وأعضاء اللجان التنظيمية حيث أزيح الستار عن كأس البطولة الذي تتنافس عليه المنتخبات الأقوى بالقارة الآسيوية حيث تعد هذه المرة الاولى التي تقام البطولة في السلطنة وتعد مكسبا كبيرا للهوكي العمانية وداعمة للرياضة العمانية نحو كسب مزيد من الجماهيرية للعبة الأقدم في السلطنة والتي يسعى اتحاد الهوكي من خلالها إلى نشر اللعب وإعادة فاعليتها على الصعيد الداخلي، وبناء منتخب قادر على مجاراة المنتخبات العالمية والاستفادة القصوى من كافة المباريات وفي ختام حفل الدشين سلم الرئيس التنفيذي للاتحاد الآسيوي هدية تذكارية لراعي المناسبة سعادة الشيخ رشاد بن أحمد الهنائي وكيل وزارة الشؤون الرياضية.

وعقب حفل التدشين أقيم مؤتمر صحفي للبطولة بحضور الرئيس التنفيذي للاتحاد الآسيوي للهوكي الطيب أكرم وطالب بن خميس الوهيبي رئيس الاتحاد العماني للهوكي وكابتن كل منتخب مشارك حيث تم خلال المؤتمر الكشف عن تفاصيل البطولة والتي تشهد مشاركة أفضل المنتخبات في القارة الآسيوية وأبدى الطيب أكرم بأن البطولة ستشهد منافسة كبيرة بين المنتخبات المشاركة، وهي تجمع ستة منتخبات من القارة ومنها منتخبات عالمية تحمل سجلا كبيرا في عالم الهوكي. ووجهت بعض الأسئلة للاتحاد الآسيوي للهوكي وللمنتخبات المشاركة من قبل الإعلاميين.

الهنائي: أفضل المنتخبات الآسيوية تتنافس في السلطنة

وقال سعادة الشيخ رشاد بن أحمد الهنائي وكيل وزارة الشؤون الرياضية: بداية نتوجه بالشكر الجزيل للاتحاد الآسيوي للهوكي على ثقته بالسلطنة لاحتضان بطولة كأس أبطال النخبة الآسيوية، والاستضافة تشارك فيها أفضل المنتخبات الآسيوية والهوكي تحظى بمتابعة كبيرة على المستوى العالمي، وكما هو معلوم بأن السلطنة من المنتخبات المتقدمة ولها تاريخ طويل مع لعبة الهوكي، لهذا كان من المناسب أن ننهض بهذه اللعبة في السلطنة ونستضيف هذه البطولة المهمة في القارة، ونتطلع إلى استضافات قادمة لمختلف البطولات في شتى الرياضات، وبطولة كأس أبطال النخبة ستحظى بمتابعة عالمية كبيرة .

طالب الوهيبي : نملك منتخبا متطورا ونعلم جيدا إمكانيات المنتخبات وخبراتها العالمية

قال رئيس الاتحاد العماني للهوكي القبطان طالب بن خميس الوهيبي: لعبة الهوكي هي من أقدم الرياضات في السلطنة وقد مضى عليها أكثر من قرن وهي رياضة شعبية في السلطنة من هنا يتحتم علينا بأن نساهم في تكريم كافة الجهود خلال مشوار الهوكي العمانية بأن تنال الرياضة نصيبها من احتضان البطولات القارية الكبيرة وإعادة شعبية اللعبة، من هنا تضافرت الجهود بفوز السلطنة بملف الاستضافة على حساب بلدان سبقتنا في سجلها التاريخي في رياضة الهوكي، وبحمد الله وتوفيقه والجهود المبذولة بالتعاون مع وزارة الشؤون الرياضية واللجنة الأولمبية العمانية تذللت كافة الصعوبات وتمهدت السبل نحو تهيئة كافة متطلبات البطولة وسنواصل العمل اليومي الجاد في إنجاح الاستضافة بكافة المقاييس على أن تحقق الأهداف المرجوة منها، والخروج بانطباعات جيدة تمكننا من مواصلة المشوار. وأضاف: نعلم جيدا إمكانيات المنتخبات المشاركة وخبراتها العالمية في الهوكي إلا أننا نمتلك منتخبا متطورا ويحق له الاحتكاك بالمنتخبات العالمية وأن يسعى لأجل تقديم مباريات جيدة وهي خطوة نأمل أن يستفيد منها اللاعب العماني بكسر حواجز الفوارق بين المنتخبات والتعامل مع المباريات بكل جدية ومحاولة البحث عن ثغرات في المباريات، والتعامل الجيد مع الضغط العالي التي قد تسببه طريقة لعب المنتخبات الأخرى.

واختتم الوهيبي حديثه قائلا: أتقدم بالشكر لمعالي وزير الشؤون الرياضية على الدعم المتواصل لإنجاح استضافة البطولة، والشكر موصول للجنة الأولمبية العمانية، وللجهات المتعاونة والراعية للبطولة، ولكافة المؤسسات الإعلامية على الاهتمام والتغطية الرائعة، كما نشكر الاتحاد الآسيوي للهوكي ممثلا في الرئيس التنفيذي للاتحاد الآسيوي الطيب أكرم على تسخير الجهود من أجل إنجاح البطولة.

خميس الرحبي : أول استضافة بهذا المستوى

قال أمين السر العام بالاتحاد العماني للهوكي الدكتور خميس بن سالم الرحبي: الإعداد لاحتضان بطولة كأس أبطال النخبة الآسيوية جاء مبكرا من خلال تشكيل اللجان وتوزيع الأعمال بين كافة اللجان والتي باشرت أعمالها، وكانت هنالك متابعات من قبل الاتحاد الآسيوي للهوكي، وتفاعلنا مع الملاحظات التي يبديها الفنيون من قبل الاتحاد الآسيوي للهوكي وتم تهيئة ملعب البطولة وكافة المرافق، وعمل التسهيلات اللازمة من أجل نجاح الاستضافة الكبيرة، وهي أول بطولة هوكي بهذا المستوى تحتضنها السلطنة.

وأضاف: نعمل باستمرار ولساعات متواصلة من أجل تسخير كافة الإمكانيات وتوحيد الجهود لظهور البطولة بأفضل حلة لها، وبتكاتف الجميع سننجح في الاستضافة.

تذاكر البطولة

تتوفر تذاكر حضور المباريات في عدد من المراكز التجارية إضافة إلى وجود مواقع مخصصة في ملعب البطولة لبيع تذاكر الحضور، وتتواجد أربعة أنواع من التذاكر للمدرجات والمنصات الخاصة، وتباع سعر التذكرة لليوم الواحد بريالين لمتابعة مباراتين، حيث تقام مباراتان في كل يوم ، كما تتوفر تذكرة حضور كافة المباريات ، وتذاكر حضور المقاعد الخاصة .

■ من التحضيرات النهائية لمنتخبنا الوطني

■ كأس البطولة

■ رشاد الهنائي راعي حفل التدشين وطالب الوهيبي والطيب أكرم

.. ويزيح الستار عن كأس البطولة

■ طالب الوهيبي يلقي كلمة الاتحاد

■ الطيب أكرم يلقي كلمة الاتحاد الآسيوي للهوكي

■ من تدريبات منتخبنا على الركنيات الجزائية

■ القناة الرياضية حاضرة لتغطية جاهزية منتخبنا

■ راعي المناسبة مع كباتن المنتخبات المشاركة

رحيل

واشنطن .د. ب. أ: أعلن الاتحاد الأميركي للجمباز استقالة رئيسته المؤقتة ماري بونو بعد أربعة أيام فقط من تولي المنصب في ظل ردود الأفعال التي أثارتها انتقاداتها للاعب كرة القدم السابق بالدورى الوطني الأميركي كولين كابرنيك.وذكر مجلس إدارة اتحاد الجمباز في بيان أصدره مساء الأول "رغم التزامها إزاء رياضة الجمباز وإسهامها في تقدم الاتحاد إلى الأمام ، نعتقد أن هذا (القرار) يصب في مصلحة منظمتنا." وأضاف "نحن ، كمجلس إدارة ، ملتزمون باتخاذ الإجراء اللازم عندما نرى أن تغيير المسار بات ضروريا وأنه من الواجب الاستجابة لمتطلبات مجتمع رياضتنا."

بتنظيم من نادي سباق الخيل بالخيالة السلطانية

اليوم انطلاق موسم سباق الخيل بتكلفة إجمالية للسباقات تبلغ قرابة المليون ريال

■ من سباقات الخيل للموسم الماضي

■ من اللقاء الصحفي

الشهورزي: ٢٠ سباقا للموسم الحالي و ٥٦٠ خيلا و٦٤ فارسا و٢٥ خيلا الإنتاج المحلي شهدها الموسم الماضي

عباس البحراني

■ من مشاركات الخيالة في مسابقات جمال الخيل

■ منتخب القدرة المشارك في كأس العالم الأخير

تغطية – بدر الزدجالي:

عقد صباح أمس اللقاء الصحفي السنوي للخيالة السلطانية بشؤون البلاط السلطاني للكشف عن تفاصيل موسم سباقات الخيل التي ينظمها نادي سباق الخيل بالخيالة السلطانية والتي تأتي ضمن الأوامر السامية لمولانا حضرة صاحب الجلالة السلطان قابوس بن سعيد المعظم – حفظه الله ورعاه – والتي تشهد إقبالا كبيرا من المهتمين بالخيل، حيث يشهد الموسم الحالي إقامة عشرين سباقا تقام على مضمار الخيل بمزرعة الرحبة بولاية بركاء وتقام أول السباقات تحت رعاية سعادة عباس بن عبدالله البحراني رئيس الشؤون المالية بشؤون البلاط السلطاني ويشتمل على ثمانية أشواط خصصت ستة منها للخيول العربية الأصيلة وشوطان للخيول المهجنة الأصيلة.

وتبلغ التكلفة الإجمالية لسباقات الخيل خلال الموسم الواحد قرابة المليون ريال منها ٧٥٠ ألف مخصص كجوائز مالية بالإضافة إلى الجوانب التشغيلية الأخير.

(٢٠) سباقا للموسم

وقال العميد أول عبدالرزاق بن عبدالقادر الشهورزي قائد الخيالة السلطانية المشرف العام على سباقات الخيل بالسلطنة إن موسم سباقات الخيل في اللقاء الصحفي الذي عقده بمكتبه بحضور ممثلي وسائل الإعلام المحلية أن موسم السباقات سيشتمل على (٢٠) سباقا وسينطلق السباق الأول اليوم وسيقام السباق الختامي في السادس من شهر أبريل ٢٠١٩ وستقام جميع السباقات على مضمار الرحبة بولاية بركاء وأضاف الشهورزي أن اللجنة المنظمة للسباقات أكملت كافة تحضيراتها لانطلاق الموسم كل في مجال اختصاصه.

مشيرا أن هناك تعاونا كبيرا بين شؤون البلاط السلطاني ووزارة الشؤون الرياضية في تطويرمضمار ومرافق مضمار الرحبة بولاية بركاء وأن المضمار جاهز لانطلاقة الموسم .

سباقات كلاسيكية للموسم

قال قائد الخيالة السلطانية بأن الموسم الحالي لسباقات الخيل سوف يشهد إقامة عدد من السباقات الكلاسيكية ضمن برنامج الموسم وستكون أول السباقات بكأس العيد الوطني يوم ١٧ نوفمبر وبعدها كأس الديربي العماني بتاريخ ١٨ يناير وآخر تلك السباقات الكلاسيكية سيكون بالسباق الختامي للموسم بتاريخ ١٦ أبريل من العام القادم وسوف يشارك فيه أبرز الخيول العربية الأصيلة والإنتاج المحلي.

إشادة دولية

وأضاف الشهورزي أن سباقات الخيل في المواسم الماضية شهدت نجاحا كبيرا بإشادة دولية من الخبراء المتخصصين في مجال سباقات الخيل والذي قام نادي سباق الخيل السلطاني بالتنسيق معهم لمتابعة وتقييم السباقات حيث أشادوا بمستوى السباقات مما أدى إلى استضافة السلطنة لسباقات دولية تخللت سباقات المواسم منها (سباقات الفيجنتري وسباقات الشيخة فاطمة بنت مبارك للفارسات) ويقوم فريق عمل من الاتحاد الدولي لسباقات الخيل بزيارات مستمرة إلى السلطنة لمتابعة السباقات ويتم الاستفادة من هذه الخبرات والكفاءات الدولية لتطوير السباقات بالسلطنة وانعكس إيجابا من خلال إدارة عمانية بنسبة ما يقارب (٩٩) بالمئة لسباقات الخيل .

تضاعف الاهتمام بالخيل

وأشار العميد أول قائد الخيالة السلطانية في المؤتمر الصحفي إلى أن تطور سباقات الخيل بالسلطنة ساهم في تضاعف الاهتمام بخيول السباق وشراء أجود السلالات العربية الأصيلة للمشاركة بها في السباقات ومنها لأغراض التوليد وهذا ساهم في حركة شراء وبيع الخيول في السلطنة وأعطى دافعا كبيرا للمشاركة الخارجية للمواطنين وتحقيق نتائج متقدمة في مختلف المشاركات فتواجد مالك الخيل والمدرب والفارس العماني على منصات التتويج الدولية.

انعكاس التطوير

وقال الشهورزي إن تطور سباقات الخيل بالسلطنة انعكس إيجابا على تطور مهارات الفارس العماني الذي أصبح مطلوبا وبشكل كبير في السباقات الخارجية (الخليجية والأوروبية) فشارك الفارس العماني في محافل دولية وحقق إنجازات عالمية أثبت من خلالها كفاءته ومهارته وذلك بعد أن اكتسب الخبرة من مشواره المحلي لينتقل إلى المشوار العالمي .

تطوير مهارة الفرسان

وذكر الشهورزي أن نادي سباق الخيل السلطاني يسعى لتطوير مهارات جميع فرسان سباقات الخيل في السلطنة وليس فقط فرسان الخيالة السلطانية وذلك من خلال تواجد مدرب فرسان دولي لمتابعة الفرسان في جميع السباقات حيث يقوم بتوجيههم التوجيه الأمثل لتطو ير مهاراتهم من خلال خبرته الدولية في هذا المجال .

في سباق اليوم

الأنظار تتجه نحو الخيول الجديدة وأبرز الأسماء في الشوط الثامن

الانطلاقة الأولى لسباق اليوم في افتتاح الموسم إذ تم تخصيص ٦ أشواط من الأشواط الثمانية للخيول العربية الأصيلة وشوطين للخيول المهجنة الأصيلة بينها عدد من الخيول التي توجت بالمراكز الأولى خلال الموسم الماضي والمواسم السابقة.وتذهب الأنظار باتجاه الخيول التي ستشارك للمرة الأولى بحكم معرفة إمكاناتها وأدائها على المضمار الرملي للرحبة والتصنيف الذي حصلت عليه عند تسجيلها بنادي سباق الخيل السلطاني والذي يخولها للمشاركة في الشوط المناسب لها. وفي منافسات الشوط الثامن للخيول العربية الأصيلة(الخيول ذات التصنيف العالي) يبرز الحصان باسل لمالكه محبوب بن محمد هاشماني وهو أحد الخيول الجديدة والمرشحة للفوز التي تشارك لأول مرة في السلطنة فهذا الحصان ابن مباشر للفحل العالمي عامر ولديه التصنيف رقم ٩٨ إلا أن تواجد أخوته من الأب ربما يغير من مجريات هذه التوقعات فالشوط الثامن يضم أيضًا كلا من رداد ابن عامر لأحمد بن عبدالله المرزوقي

وحشي ابن عامرالذي يشارك لأول مرة في السلطنة لمالكه سالم بن سعيد الرشيدي و(معزوز ابن عامر) لشرطة عُمان السلطانية و(عراب ابن عامر) للشيخ مصبح بن علي المعمري

و(رافد ابن عامر) لحمود بن سعيد النهدي. كما يضم الشوط خيولا مرشحة أيضًا للظفر بلقب الفئة الأولى ذات التصنيف العالي هم أمجاد العزيز ابن داحس للشيخ محمد بن سعود الخليلي

ودوي دو كروات ابن منجز للشيخ طاهر بن سعود الخليلي وربدان ابن الفحل كالين دو لوب لعبدالرحمن بن يوسف البلوشي والحصان ماي فيرست جنرال ابن الفحل جنرال الذي يشارك لأول مرة في السلطنة لمالكه الشيخ مصبح بن علي المعمري والحصان ضاوي ابن الفحل الشهير مارد الصحراء لمالكه محمد بن عبدالله الراسبي واي جي اس الفاتح ابن الفحل مجد العرب الذي يشارك لأول مرة في السلطنة لمالكه موسى بن عمران الحارثي مع تواجد الفرس نمرة/ ابنة الفحل /نمر اسف/ وهي ممثلة الإنتاج المحلي في هذا الشوط لمالكتها عائشة بنت يوسف البلوشية إضافة إلى الحصان /كاوفينو/ ابن الفحل /كاولينو/ لسعود بن حمد الزكواني. وذهبت الترشيحات في شوط الخيول المهجنة الأصيلة /السابع/ للخيول ذات التصنيف العالي /لهانتينج رايتنز/ لمالكه أيمن بن حمود البلوشي و/نوار/ الذي يشارك للمرة الأولى في السلطنة ويحمل التصنيف /٩٥/ لمالكه حمزة بن علي الطائي و/مك ريل/ لمالكه عامر بن راشد الصواعي والحصان /تكاثر/ لعبدالله بن عامر الحجري إلا أن مجريات الشوط وجاهزية الخيل هي التي سوف تكون لها الكلمة في المضمار. وفي شوط السباق الخامس المخصص للخيول العربية الأصيلة /إنتاج محلي/ يصعب الترشيح بين الخيول المشاركة فيه فأغلبها لديها أداء متميز في المضمار وتحمل نتائج ومراكز متقدمة وأرقامها التصنيفية متقاربة مما يدل على أن الإنتاج المحلي يتطور بشكل ملحوظ ويسجل أرقامًا قياسية وتنحدر من سلالات عربية شهيرة. الشوط الرابع أحد أهم أشواط السباق ويضم ٨ خيول وتم تخصيصه للخيول العربية الأصيلة لعمر ٣ أعوام ، تشارك فيه لأول مرة المهرتان /انسياب/ ابنة الفحل /كيربيلا/ و /أمواج/ ابنة الفحل الشهير /مارد الصحراء/ وهما مملوكتان للخيالة السلطانية ومرشحتان لحمل راية الشوط والتتويج إلا أن المهر /نايف مسقط/ ابن الفحل المعروف في السلطنة /عمير/ سوف يكون حاضرًا في هذا الشوط إلى جانب المهر /ريسكتو دي جرلان/ ابن الفحل /نو ريسك الموري/ الذي يشارك للمرة الأولى في السلطنة لمالكته عائشة بنت يوسف البلوشية. ويتواجد في هذا الشوط للمرة الأولى أيضًا المهر /الشبل/ بن الفحل /جيوتو دي كارير/ لمالكه محمد بن راشد السعدي والمهرة /شوامخ الريف/ ابنة الفحل العالمي /داحس ابن عامر/ لمالكها الشيخ مصبح بن علي المعمري والمهرة /ذكية/ ابنة الفحل /سرافين دو باون/ لمالكها الشيخ سعد بن سهيل المخيني والمهرة /وضحى/ ابنة الفحل /جيلكهان/ لمالكها طالب بن علي المنذري.

ومن المتوقع أن يشهد الشوط الثالث المخصص للخيول العربية الأصيلة لمسافة /١٦٠٠/ متر تنافسًا قويًا بين الخيول /عميد/ ابن /عامر/ التصنيف /٧٢/ و /درهام النايف/ ابن /سوق دي كانديلون/ وتصنيفه /٧١/ و /ناظم/ ابن /اكيم دي دوكور/ التصنيف /٧١/ و /الأميرال/ ابن /جنيرال/ التصنيف /٧٠/ و /تايم اند تشانس/ ابن الفحل /شندقة/ التصنيف /٦٨/و / لو دو جانج/ ابن /عامر/ التصنيف /٦٧/ و /شارود/ ابن / مكزان/ التصنيف /٦٦/ و/المهيوب/ التصنيف /٦٥/ للخيالة السلطانية وهو ابن الفحل الشهير /دورمان/ والفرس /ميادة الجسرا/ ابنة الفحل /نظام ابن عامر/ ذات التصنيف /٦٥/.

وفي الشوط الثاني للخيول المهجنة الأصيلة المصنفة من /٦٥/ إلى غير المصنفة يشارك لأول مرة في السلطنة الحصان /وكيل/ لخليفة بن عزيز الجهضمي والحصان / ويب سايت/ لعمر بن سالم الهاشمي و/ ووندر اف دبي/ لماهر بن درويش الوهيبي و/هستوريكال فايند / لعبدالرحمن بن سالم الراسبي والحصان /طارطور/ لمالكه عيسى بن محفوظ الريامي والحصان /وينكلود/ لسعود بن عبدالله البلوشي و /مون لايت/ للشيخ سالم بن سليمان الفيروز والحصان / فيداسلاماي/ لسلطان بن سيف المالكي. أما شوط السباق الأول المخصص للخيول العربية الأصيلة للعمر ٤ أعوام فأعلى والمصنفة من ٤٩ إلى الخيول غير المصنفة فتشارك فيه نخبة من الخيول التي تنحدر من سلالات قوية فرضت نفسها في السباقات منها الحصان /عميد/ ابن أبو الإمارات /٤٩/ والحصان /بغداد زاخر/ ابن عامر /٤٨/ و /ملازم/ ابن الفحل /أبو الإمارات/ ٤٨/ و /وسام/ ابن الفحل /نظام ابن عامر/٤٨/ و /كرار النايف/ ابن /عامر/٤٦/ و /مظلوم/ ابن /بيرنينج ساند/٤٦/ و /كوادر فولجيو/ ابن /كاليجولا/٤٦/ و/احجيلان العودة/ ابن /دجيلبون/٤٤/. ويرى عدد من مدربي الخيول أن الترشيحات لا تزال غامضة قبل بداية الموسم وأن الترشيح المبدئي يُبنى مبدئيًا على سلالة الخيل وصحتها وجاهزيتها إلا أن مجريات الأشواط قد تحمل الكثير من المفاجآت وتفوز بألقاب الأشواط خيول غير مرشحة ربما تقدم أداءً أفضل نظرًا لجاهزيتها وسلامتها للسباق وحسن قيادة فرسانها الذين يكون لهم دور أيضًا في الفوز بالسباقات.

الخميس ٩ من صفر ١٤٤٠ هـ. الموافق ١٨ من أكتوبر ٢٠١٨م . العدد: (١٢٨٤٢). السنة الـ ٤٨

الوطن الرياضي SPORTS

THURSDAY 18 October 2018 - NO: (12842) - VOL48

اليوم .. في دوري الأولى لكرة القدم

السلام لمواصلة الصدارة في ضيافة نزوى .. والوسطى لتأكيد صحوته أمام قريات

قمة ملتهبة بين البشائر وبهلاء .. والسيب «المنتشي» في مواجهة بدية

متابعة. محمد بن علي البلوشي :

تعود عجلة دوري الدرجة الأولى للدوران من جديد بعد ان توقفت لبرهة لمباريات دور الـ١٦ من بطولة الكأس الغالية، حيث ستجرى مساء اليوم ٦ مواجهات في المجموعتين وعنوان كل مواجهة النقاط الثلاث لا غير، حيث يلتقي في المجموعة الاولى نادي نزوى على ملعبه فرع بركة الموز مع نادي السلام فيما يحل نادي جعلان ضيفاً على نادي سمائل ونادي الوسطى يستقبل نادي قريات على مجمع نزوى ويخضع نادي فنجاء للراحة في هذه الجولة وفي المجموعة الثانية يستضيف نادي السيب على ملعبه نادي بدية فيما يسافر نادي المضيبي لمواجهة نادي صلالة ويحل نادي بهلاء ضيفاً على نادي البشائر .

السلام يغرد بالصدارة وحيداً

واصل نادي السلام صدارته للمجموعة الأولى بالعلامة الكاملة برصيد (١٥) نقطة وذلك بعدما عززها بالفوز الكبير في الجولة الماضية على نادي فنجاء بأربعة أهداف مقابل هدف سجلهم كل من أحمد المعمري وطارق الذهلي من علامة الجزاء وسعيد الوشاحي (هدفين) فيما سجل هدف نادي فنجاء اللاعب أحمد الهنائي ليواصل نادي السلام صدارته فيما بقى نادي فنجاء رغم الخسارة في وصافة المجموعة برصيد (١١) نقطة، وفي اللقاء الثاني استطاع نادي قريات ان يحقق الانتصار الثاني له في بطولة الدوري وذلك بعدما قلب تأخره بهدف الى فوز بثلاثة أهداف ليرفع نادي قريات رصيده الى (٦) نقاط في المركز الخامس فيما تذيل نادي سمائل المجموعة برصيد نقطة واحدة، وفي اللقاء الثالث والأخير استطاع نادي نزوى العودة من ملعب نادي جعلان بالنقاط الثلاث مستغلاً الروح العالية والنشوة في الفريق بتحقيق نتائج ايجابية في الأسابيع الاخيرة .

بهلاء والبشائر على عرش الصدارة

استطاع نادي بهلاء ان يصل الى صدارة المجموعة ويشارك نادي البشائر فيها بعدما استطاع ان يحقق فوزاً هاماً وثميناً بهدف نظيف على نادي السيب سجله عبر لاعبه الأجنبي اداما ليرفع نادي بهلاء رصيده الى (١٠) نقاط ويلحق بنادي السيب الخسارة الثانية ويظل في المركز الرابع برصيد (٦) نقاط، وفي اللقاء الثاني استطاع نادي بدية ان يعوض خسارته في الجولة الماضية بالفوز على نادي صلالة بهدف نظيف سجله اللاعب عماد منصور ليواصل نادي صلالة نتائجه السلبيه في بطولة الدوري دون ان يحقق اي نقطة فيما رفع نادي بدية رصيده الى (٧) نقاط في المركز الثالث، وفي اللقاء الثالث والأخير نجى نادي البشائر من فخ نادي المضيبي حيث خرج بالتعادل من اللقاء الذي صاحبته أحداث ليست لها صلة بالرياضة عقب صافرة النهاية وكان نادي المضيبي قريبا من تحقيق أول انتصار له حيث كان متقدماً بالنتيجة بهدف نظيف عبر اللاعب عمر نادونج لكن لم يستطع الحفاظ عليه حتى الدقائق الأخيرة عندما أعلن حكم اللقاء عن ضربة جزاء لصالح نادي البشائر انبرى لها اللاعب الأجنبي ديوب ويحرز هدف تعديل النتيجة لينقذ فريقه من الخسارة ويحرم نادي المضيبي النقاط الثلاث الأولى .

مواجهات مرتقبة في المجموعة الأولى

ستقام مساء اليوم وضمن المجموعة الأولى ثلاث مباريات وستكون على صفيح ساخن حيث يحل نادي السلام متصدر المجموعة ضيفاً على نادي نزوى وذلك في ملعب الأخير فرع بركة الموز في تمام الساعة ٣:٤٥ مساءً، نادي نزوى والمنتشي في الأسابيع الأخيرة بتحقيق نتائج إيجابية وانتصارين متواليين ويسعى من خلال هذا اللقاء مواصلة صحوته، فيما يدخل نادي السلام اللقاء سعياً منه لمواصلة الصدارة وتحقيق فوزه السادس على التوالي في بطولة الدوري، وفي اللقاء الثاني يستضيف نادي سمائل على ملعبه ووسط جماهيره نادي جعلان وذلك في تمام الساعة ٣:٤٥ مساءً، وفي اللقاء الثالث والأخير ضمن المجموعة يستضيف نادي الوسطى على أرضية مجمع نزوى نادي قريات وذلك في تمام الساعة ٣:٤٥ مساءً، نادي الوسطى والقادم من راحة في الجولة الماضية بدءا بالعودة الى مستواه المعهود وذلك بتحقيقه الانتصار بعد خسارتين كما ان الفريق خاض مباراة ودية امام نادي السويق وكسبها بهدفين لهدف وعينه على مواصلة الانتصارات واللحاق بركب الصدارة وخطف وصافة المجموعة في حال فوزه، فيما نادي قريات هو الاخر والذي حقق فوزاً ثميناً ومعنوياً في الجولة الماضية بعد سلسلة من النتائج السلبية.

النقاط الثلاث عنوان المجموعة الثانية

وفي إطار مباريات المجموعة الثانية تقام مساء اليوم ثلاث مباريات وستكون من اجل الثلاث نقاط حيث ستكون الأنظار موجهة الى ملعب نادي البشائر حيث يستضيف نادي البشائر في تمام الساعة ٦:٣٠ مساءً نادي بهلاء في لقاء قمة المجموعة وصدارتها، نادي البشائر بعدما تربع على عرش صدارة المجموعة طيلة الجولات الماضية يسعى لفك الارتباط هذا المساء وايقاف زحف نادي بهلاء والانفراد بالصدارة كما هو الحال لنادي بهلاء الساعي الى مواصلة الصدارة والمضي قدماً بصدارة المجموعة والتغريد بها وحيداً، لقاء سيكون مهما للفريقين فالفائز سيحلق بالصدارة ويتكئ على عرشها، وفي اللقاء الثاني والذي نستطيع ان نقول عنه لقاء البحث عن اول انتصار عندما يحل نادي المضيبي ضيفاً على نادي صلالة في ملعب الأخير وذلك عند الساعة ٥:١٥ مساءً فيما سيجمع اللقاء الثالث والأخير في ذات المجموعة نادي السيب عندما يستضيف على ملعبه ووسط جماهيره نادي بدية وذلك عند الساعة ٦:١٥ مساءً في لقاء سيكون بلا شك جماهيري من جمهور الأمبراطور وبالأخص بعد نشوة الوصول الى دور الثمانية في مسابقة الكأس الغالية.

■ من منافسات دوري الدرجة الأولى لكرة القدم

شهد إقامة ٢٠ شوطا

ختام ناجح ومثير لمهرجان الظافر الخامس لسباقات الهجن بميدان الأبيض

كتب . سهيل بن ناصر النهدي:

اختتمت امس منافسات مهرجان (الظافر) لسباقات الهجن العربية الأصيلة الذي اقيمت فعالياته بميدان الأبيض بولاية المضيبي واشتمل على ٢٠ شوطا لسن الحجايج البكار والجعدان رصدت لهن ١٠سيارات من الدفع الرباعي وسيف وخنجر ومبالغ نقدية قيمة حيث يأتي المهرجان بدعم من المضمر الظافر علي بن جميل الوهيبي للسنة الخامسة على التوالي . رعى حفل الختام وتتويج الفائزين سعادة حمَد بن سُليمَان بن حمَد الغَريبي- وكيلُ وزارة البلديَّات الإقليميَّة وموارد المياه لشؤون البلديات الإقليمية بحضور عبدالله بن شطيط الوهيبي مشرف عام ميدان الأبيض وعلي بن جميل الوهيبي الداعم للسباق وعدد من المسؤولين والمهتمين .وقد جاءت نتائج الأشواط كالتالي :

■ إثارة ومنافسة قوية شهدتها أشواط السباق

الشوط الاول (سيف ذهبي)

ففي الشوط الأول وجائزته سيف ذهبي وسيارة فازت بالمركز الأول (لضا) لمحمد بن هلال الجحافي ،فيما فازت بالمركز الثاني (عهد) لسهيل بن عامر الغفيلي ، ونالت المركز الثالث (الشموخ) لمحمود بن مسلم الجنيبي .

الشوط الثاني (خنجر)

وفي الشوط الثاني الذي خصص للجعدان وجائزته خنجر وسيارة فاز بالمركز الأول (متباهي) لناصر بن سالم الدوحاني ، فيما حقق المركز الثاني (ناصي) لناصر بن سعيد الغفيلي ،وفاز بالمركز الثالث (شاهين) لسلطان بن عبدالله الجعفري.

الشوط الثالث

وفي الشوط الثالث وجائزته سيارة فازت بالمركز الأول (سيوف) لسالم بن عبدالله الوهيبي، فيما فازت بالمركز الثاني (الشرقية) لسلطان بن عبدالله الجعفري ، وحققت المركز الثالث (الهده) لمبارك بن سعيد الوهيبي .

■ حمَد الغَريبي يسلم مفاتيح السيارات للفائزين بأشواط السباق

الشوط الرابع

الشوط الرابع خصص للجعدان وجائزته سيارة حيث فاز فيه بالمركز الأول (معاند) لسعيد بن علي الوهيبي ، فيما حقق المركز الثاني (الصجيعه) لهزاع بن غاصب البرطماني ،وحقق المركز الثالث (الغزال) لحميد بن محمد الوهيبي .

الشوط الخامس

وفي الشوط الخامس وجائزته سيارة فازت بالمركز الأول (طرواده) لسلطان بن عبدالله الجعفري، فيما فازت بالمركز الثاني (الشاهينية) لعبدالله بن علي الهديوي، فيما حققت المركز الثالث (تحذير) لمالكها احمد بن عبدالله الوهيبي .

الشوط السادس

وفي الشوط السادس وخصصت له جائزة سيارة فاز بالمركز الأول (نجد) لحمد بن مسلم الجحافي، وحقق المركز الثاني (محطم) لعلي بن سالم الوهيبي ، فيما حقق المركز الثالث (ملبي) لحمدان بن غدير الوهيبي.

الشوط السابع

الشوط السابع خصص له جائزة سيارة للمركز الأول وذهبت من نصيب (جلموده) لسلطان بن احمد الحبسي ، فيما حلت بالمركز الثاني (الشاهينية) لذياب بن علي المشيفري، وجاءت (وضوح) لعبيد بن عبدالله الدرعي بالمركز الثالث .

الشوط الثامن

وفي الشوط الثامن والذي خصص للجعدان وجائزته سيارة فاز بالمركز الأول (الخطير) لخالد بن عبيد البلوشي ، فيما حل بالمركز الثاني (المتباهي) لسلطان بن عبدالله الجعفري ،فيما احتل (شاهين) المركز الثالث لسعيد بن سالم الوهيبي .

الشوط التاسع

وفي الشوط التاسع احتلت المركز الأول (صبر) لعزيز بن سيف الدرعي ، فيما نالت المركز الثاني (غزر) لعبدالله بن سعيد الغفيلي ، وحلت بالمركز الثالث (سيوف) لخالد بن غدير الجحافي .

الشوط العاشر

وفي الشوط العاشر وهو شوط ختام اشواط السيارات فازت بالمركز الأول (مغثه) لعلي بن عبدالله البلوشي ، واحتلت المركز الثاني (حضور) لناصر بن مسلم الغفيلي، وجاءت بالمركز الثالث (شعله) لمنصور بن علي الغفيلي . بعد ذلك تواصلت اشواط الجوائز النقدية وعددها ١٠اشواط شهدت منافسات قوية بين المشاركين .وفي ختام الأشواط قام سعادة راعي الحفل بتتويج الفائزين بأشواط السيارات وتسليم الجوائز للمشاركين ، كما قدم عبدالله بن شطيط الوهيبي هدية تذكارية لراعي المناسبة .

بطاقة

بدر الزدجالي

القوى في نفق مظلم

يدخل الاتحاد العماني لألعاب القوى في نفق مظلم بسبب المشاكل المتراكمة عليه سواء في الجوانب الفنية أو الإدارية لتظهر مشكلة أخرى وهي المالية مؤخرا بعد البيان التوضيحي الذي أرسله الاتحاد عبر أمين السر إلى أعضاء الجمعية العمومية والأندية الأسبوع الماضي معلما الأندية بما يحدث في المجلس وأثار ذلك جدلا كبيرا في الوسط الرياضي في وقت أنكر الاتحاد تلك التداعيات ملوحا بالقدوم إلى خطوات قانونية.. هذا مختصر ما شهدته الأوضاع في اتحاد القوى خلال الأسبوعين الماضي والحالي.

منذ تأسس الاتحاد العماني لألعاب القوى عام ١٩٨٢م وما حققه من إنجازات كبيرة للرياضة العمانية في مختلف المحافل وأبرزها إنجاز العداء محمد بن عامر المالكي الحاصل على ذهبية دورة ألعاب الآسيوية ببكين ١٩٩٠ وحصول بعدها عدائينا ومنهم بركات الحارثي على عدد من الميداليات في مشواره الحافل بالكثير من الإنجازات وبقية عدائي وعداءات المنتخب.. لم يشهد الاتحاد منذ تلك السنوات قضايا وإشكاليات في الجوانب المالية والإدارية والفنية بهذا الحجم وإن كانت فلم تظهر على السطح كما هو حاصل اليوم في المجلس الحالي من صراعات داخلية تصل حتى الأجهزة الفنية واللاعبين وقصور وانفرادات في اتخاذ القرارات وغيرها من الإشكاليات التي يعاني منها المجلس الحالي ومنها ما وصل إلى وزارة الشؤون الرياضية.

وفي كل حين وآخر تظهر قضية أو إشكالية في اتحاد القوى تسبب الربكة وتعيق العمل بالاتحاد والمتسبب هم أعضاء المجلس والمتضرر لاعبو ولاعبات المنتخب وتقف الجمعية العمومية كمتفرج دون حراك وكذلك غياب وزارة الشؤون الرياضية عن المحاسبة أو المتابعة وكلا الطرفين يعلمان ما يحدث في اتحاد القوى ويعلمان مدى المخالفات التي وقع فيها أعضاء المجلس وكذلك القصور في إعداد المنتخبات الوطنية التي اشتكت في عدة مناسبات من قصور في البرامج الإعدادية والمعسكرات وكذلك توفير المستلزمات الرياضية وشكوى منتخب الفتيات وغيرها التي تسببت في نتائج وخيمة لمشاركتنا الخارجية.

اليوم تصل تلك الإشكاليات إلى أروقة المحاكم على حسب ما لوح به البيان الأخير الذي أصدره اتحاد القوى بشكل غير رسمي دون علم أغلب أعضاء المجلس باتخاذ جوانب قانونية على أمين السر وما يجهله صاحب البيان بأنه لايحق رفع أي قضية رياضية في أروقة المحاكم في القطاع الرياضي وعليه التوجه إلى لجنة فض المنازعات وهي الجهة المخولة بذلك لحل القضايا الرياضية.

متمنين أن تحل تلك الإشكاليات بالجلوس على طاولة واحدة وأن تجتمع كل الأطراف من أجل إنهاء هذا الصراع الذي لازم الاتحاد منذ تشكيله من أجل الصالح العام وأن تعود ألعاب القوى العمانية كما عهدناها.

Badar9898@gmail.com

يتضمن عددا من الجلسات والمعارض الثقافية الخاصة بطريق الحرير

السلطنة تستضيف الاجتماع الرابع للشبكة الدولية لليونسكو في أكتوبر الجاري

خالد السيابي والعمانية:
تصوير. إبراهيم الشكيلي:

تستضيف السلطنة ممثلة بوزارة التراث والثقافة الاجتماع الرابع للشبكة الدولية لليونسكو- منصة طريق الحرير الرقمية على الإنترنت" التي ترتكز الأهداف الرئيسية في عملها على استخدام إمكانات تكنولوجيا المعلومات والاتصالات لزيادة الوعي بالتراث الثقافي المشترك لـ "طرق الحرير" خلال الفترة من ٢٨ إلى ٣١ أكتوبر الجاري.

■ جمال الموسوي ورحمة الفارسية يدليان بحديثهما في المؤتمر

■ جمع من الصحفيين والمهتمين بالشأن الثقافي في المؤتمر

دور السلطنة

وقالت رحمة بنت قاسم الفارسية مدير عام المتاحف، ونقطة اتصال في الشبكة الدولية لليونسكو منصة طريق الحرير الرقمية، خلال مؤتمر صحفي عقدته أمس بالمتحف الوطني للإعلان عن استعدادات السلطنة لاستضافة هذا الاجتماع إن السلطنة ممثلة في وزارة التراث والثقافة تهدف من خلال استضافتها لهذه الاجتماعات إلى إبراز دورها الفاعل في "منصة طريق الحرير على الإنترنت"، وتعزيز العلاقة الجيدة بين السلطنة ومنظمة اليونسكو واعتبار السلطنة كأول دولة خليجية وعربية تستضيف اجتماعات الشبكة الدولية لليونسكو.

وأضافت الفارسية أن وزارة التراث والثقافة كونها ممثلة السلطنة في الشبكة الدولية لليونسكو ونائبة رئيس الشبكة الدولية لمنصة طريق الحرير على الانترنت تسعى إلى إبراز الدور الفاعل للسلطنة في هذه المنصة وبالإمكانيات التي يمكن أن تقدمها في هذا المجال والنظرة المستقبلية للعناية بهذه المنصة خصوصا وأن هذا الاجتماع يعقد في الذكرى الثلاثين لمشروع طريق الحرير.

وأشارت إلى أن حفل الافتتاح الرسمي للاجتماع سيكون تحت رعاية معالي الدكتورة مديحة بنت أحمد الشيبانية وزيرة التربية والتعليم يوم الاثنين ٢٩ من أكتوبر الجاري بالمتحف الوطني، بحضور سعادة حسن بن محمد بن علي اللواتي مستشار الوزير لشؤون التراث ممثل السلطنة في الاجتماعات وآنا باوليني، "مديرة مكتب اليونسكو الإقليمي في الدوحة ممثل اليونسكو، منظمة الأمم المتحدة للتربية والثقافة والعلوم ووانغ اكسياأوفنغ "عضو في قيادة "وزارة الثقافة والسياحة الصينية ممثلة جمهورية الصين الشعبية في الاجتماعات.وأضافت مدير عام المتاحف، ونقطة اتصال في الشبكة الدولية لليونسكو منصة طريق الحرير الرقمية أن اجتماعات الشبكة الدولية لليونسكو ستقام في فندق جراند ميلينيوم من الساعة ١١:٣٠ صباحا وحتى الساعة ٦:٠٠ مساء بمشاركة عدة دول وهي أفغانستان وأذربيجان وقيرغستان والصين وتركيا وكوريا الجنوبية والعراق والأردن والبرتغال واسبانيا وكازاخستان وإيران وألمانيا والاتحاد الروسي وجورجيا ومنغوليا إضافة إلى إدارة المنصة الرقمية لطرق الحرير على الإنترنت – اليونسكو منظمة الأمم للتربية والثقافة والعلوم ومديرة المكتب الإقليمي لليونسكو ووزارة الثقافة والسياحة الصينية ومؤسسة الصين للسلام العالمي. وأوضحت أن هناك فعاليات مصاحبة للاجتماع تتمثل في معرض الصور "عيون الشباب على طريق الحرير" ويقام في جراند مول يوم ٢٨ أكتوبر الجاري والمعرض الصيني "الحرير والشاي والخزف" ويستضيفه المتحف الوطني يوم الاثنين ٢٩ أكتوبر وينظمه المتحف الوطني الصيني والملتقى العام بعنوان "إسهام المسارات والطرق البحرية في تطوير التراث الثقافي المشترك" ويقام بالنادي الثقافي يوم ٣٠ أكتوبر ورحلة إلى قلعة نزوى بمحافظة الداخلية يوم الأربعاء ٣١ أكتوبر الجاري.

شركاء مع اليونسكو

من جانبه قال جمال بن حسن الموسوي مدير عام المتحف الوطني إن المعرض الصيني "الحرير والشاي والخزف" الذي سيستضيفه المتحف الوطني في ٢٩ أكتوبر الجاري ينقسم إلى خمسة تقسيمات وهي الموطن: الصين والطريق: النقل والتواصل والتقنيات والعروض والأنية: العمل الفني المثالي والانسجام: الحياة المرهفة. وبالنظر إلى دور السلطنة منذ أمد بعيد على طول طريق الحرير التاريخي واعترافًا بأهمية تأثيرها الرائد في مجال الحوار والتبادل فإن السلطنة كانت أحد الشركاء في مبادرات اليونسكو لطريق الحرير على مدى السنوات الثلاثين الماضية.. كما قامت بدور حيوي في إنجاز مبادرة اليونسكو بعنوان "دراسة متكاملة لطريق الحرير وطرق الحوار عام (١٩٨٨-١٩٩٧)"وكانت بعثة طريق الحرير لليونسكو واحدة من أبرز هذا التعاون. ونظمت البعثة بمكرمة من حضرة صاحب الجلالة السلطان قابوس بن سعيد المعظم . حفظه الله ورعاه . الذي منح اليخت السلطاني "فلك السلامة" لليونسكو لاستخدامه لأكثر من ستة أشهر خلال الفترة (أكتوبر ١٩٩٠ إلى مارس ١٩٩١) في رحلة شارك فيها حوالي ١٠٠ عالم و ٤٥ صحفيا من ٣٤ بلدًا و١٥٤ يوما للدراسة وتبادل الأفكار حول التفاعلات الثقافية والتراث المشترك وتعد الهويات التي برزت وتطويرها على طول هذه الطرق البحرية على مر القرون. وسافرت بعثة اليونسكو إلى أكثر من ٢٧٠٠٠ كم من مدينة البندقية (إيطاليا) إلى أوسكا (اليابان) وزارت ٢٧ ميناء تاريخيا في ١٦ بلدًا على طول طريق الحرير البحري.

تفاعل بين الأفكار والثقافات

كما أن السلطنة جزء من الدول الأعضاء التي تقدم الدعم للمبادرة الجديدة منصة طريق الحرير على الإنترنت للحوار والتنوع والتنمية التي أطلقت في عام ٢٠١١ حيث أكدت السلطنة التزامها بالحوار بين الثقافات على طول طريق الحرير من خلال دعمها لمنصة طريق الحرير على الانترنت حيث سيمكن هذه المنصة من الوصول إلى جمهور أوسع لا سيما في البلدان الناطقة باللغة العربية ونشر المعارف والمنح الدراسية التي وضعتها المؤسسات الأكاديمية والثقافية في هذه البلدان. وشكلت طريق الحرير جسرًا بين الحضارات وساهمت على مدار آلاف السنين في تلاقي الشعوب والثقافات الآتية في شتى مناطق العالم مما أتاح تبادل البضائع وحدوث تفاعل بين الأفكار والثقافات أسهم في رسم معالم عالم اليوم. وفي ضوء هذا الإرث الخالد يسعى برنامج الإنترنت المعني بطريق الحرير إلى إحياء هذه الشبكات التاريخية وعرضها ضمن حيز رقمي يتلاقى فيه مختلف الأشخاص ويشاركون في حوار مستمر يُعنى بطريق الحرير بهدف التوصل إلى فهم مشترك للثقافات المتنوعة والمترابطة في الكثير من الأحيان التي نشأت في محيط طريق الحرير.

كما شكلت طريق الحرير التاريخية شبكة من الممرات التجارية والبرية والبحرية غطت الكثير من مناطق العالم بدءًا بعصور ما قبل التاريخ وصولًا إلى يومنا هذا وتلاقت على طولها شعوب تنحدر من شتى الثقافات والديانات وتتحدث لغات مختلفة فتبادلت الآراء وتركت بصماتها على بعضها البعض. ويسعى برنامج الإنترنت المعني بطريق الحرير إلى الترويج لهذا التاريخ الفذ الذي يتسم بالتبادلات والحوار عملًا بالعقد الدولي للتقارب بين الثقافات (٢٠١٣-٢٠٢٢). وفي إطار التزام اليونسكو ببناء ثقافة السلام ووفقا لإيرينا بوكوفا المديرة العامة لليونسكو فإن النهوض بالتنوع الثقافي والحوار بين الثقافات هو من الطرق الأكثر فعالة لمد الجسور وإحلال الأرضية المناسبة للسلام. وتعتبر السلطنة من إحدى الدول ضمن الشبكة الدولية لليونسكو – منصة طريق الحرير على الإنترنت التي تبلغ اليوم عددها أكثر من ٤٠ بلدًا على طول طرق الحرير التاريخية (البرية والبحرية) التي لا تزال جميعها تشهد على أثر هذه الطرق في الثقافة والتقاليد والعادات ومن هذه الدول الصين وإسبانيا وطاجيكستان وكوريا الجنوبية وكازاخستان وجورجيا وإيران ومصر والأردن والعراق والكويت والهند والعديد من الدول الأخرى.

انتخاب السلطنة

تجدر الإشارة إلى أن أعمال المؤتمر الأول لطريق الحرير عقدت في مدينة شيان بجمهورية الصين الشعبية في مايو عام ٢٠١٥م أما المؤتمر الثاني فعقد في مدينة فالنسيا بإسبانيا في يونيو عام ٢٠١٦ حيث تم انتخاب السلطنة بالإجماع لتكون نائب رئيس الشبكة الدولية لليونسكو لمنصة طرق الحرير على الإنترنت/ بمعية ثلاث دول أخرى وهي كوريا وأذربيجان والاتحاد الروسي. ويهدف اجتماع طريق الحرير إلى مناقشة التنفيذ الملموس (ما تم تنفيذه) لخطة العمل الخاصة بالشبكة الدولية لعام (٢٠١٦-٢٠١٨) الذي تم اعتماده بفالنسيا في شهر يونيو عام ٢٠١٦ م حيث تم انتخاب السلطنة في تلك الفترة كأحد النواب الأربعة لرئيس الشبكة الدولية. كما يستعرض الاجتماع أيضا أهم المبادرات التي قام بها ممثلو الدول الأعضاء في هذه الشبكة منذ آخر اجتماع للشبكة الدولية والترويج لمنصة طريق الحرير على الانترنت وتعريفها لأكبر عدد من الجمهور على المستوى العالمي. وتفعل وزارة التراث والثقافة أحد أهم مضامين رؤيتها ورسالتها من خلال المنصة الرقمية لطريق الحرير التي تعتبر من الفرص الجيدة لتعزيز مكانة السلطنة على الساحة الدولية وإبراز حضورها الإقليمي والعالمي من خلال العمل على نشر التوعية الإعلامية بشأن مشروع طريق الحرير للتراث المشترك من خلال تسليط الضوء على وجه الخصوص من جوانبه العابرة للحدود الوطنية التي تربط بين الناس من مختلف المناطق وتعزيز الحوار بين الثقافات والصداقة والتعاون لا سيما في صفوف الشباب والتعريف بطريق الحرير باستخدام وسائل الإعلام الاجتماعية والترويج للأنشطة المتصلة بطريق الحرير وتحديد وجمع والحفاظ على ونشر وترويج جميع أنواع المصادر والمواد ذات الصلة بالتراث المشترك لطريق الحرير والترويج عن التاريخ والإبداع والقيم والمعرفة المشتركة لطريق الحرير.

الوثائق والمحفوظات الوطنية تشارك في أعمال الندوة العلمية «المخاطر التي تواجهها الأرشيفات العربية وسبل التصدي لها»

القاهرة. «الوطن»:

شاركت هيئة الوثائق والمحفوظات الوطنية برآسة سعادة الدكتور حمد بن محمد الضوياني رئيس هيئة الوثائق والمحفوظات الوطنية، رئيس المكتب التنفيذي للفرع الإقليمي العربي للمجلس الدولي للأرشيف في أعمال الندوة العلمية " المخاطر التي تواجهها الأرشيفات العربية وسبل التصدي لها"، الذي ينظمها الفرع الإقليمي العربي للمجلس الدولي للأرشيف بالتعاون مع هيئة الوثائق القومية المصرية. والتي أقيمت في دار الوثائق القومية المصرية بالقاهرة، وتناقش الندوة ١١ ورقة بحثية تقدم بها متخصصون وخبراء من ٦ دول عربية وهي السلطنة ومصر، والجزائر، فلسطين، ليبيا، السودان والتي تأتي تزامنا مع احتفال يوم الوثيقة العربية ١٧أكتوبر من كل عام.

استهلت الندوة بكلمة نيفين محمد موسى رئيس الإدارة المركزية لدار الوثائق القومية والأمين العام للفرع الإقليمي العربي للمجلس الدولي للأرشيف، ثم ألقى سعادة الدكتور حمد بن محمد الضوياني رئيس هيئة الوثائق والمحفوظات الوطنية، رئيس المكتب التنفيذي للفرع الإقليمي العربي للمجلس الدولي للأرشيف، كلمة أكد فيها على أهمية الحرص والعمل على التصدي للمخاطر التي تواجهها الأرشيفات العربية وسبل التصدي لها، وأضاف الضوياني بأن المخاطر التي تواجهها الوثائق العربية كثيرة أبرزها السلب والنهب. حيث يجب التكاتف لصد المعتدين على الوثائق العربية، وذلك من خلال رفع الوعي لدى شعوبنا، خدمة للحضارة الإنسانية وخدمة للبحث العلمي. كما قال سعادة الدكتور بأن الندوة ستخرج بتوجيهات تعزز هذا الجانب للحفاظ على ذاكرة الأمة العربية، وحث في كلمته المسؤولين في مجال الوثائق التركيز على التصدي لهذه المخاطر، وشدد الضوياني في كلمته على أهمية الحفاظ على الوثائق والتعاون المشترك وتبادل الخبرات والعمل على إقامة المؤتمرات والندوات من أجل النهوض في مجال الوثائق والمحفوظات والمحافظة على الكنوز الوثائقية التي تزخر بها الأمة العربية.

■ حمد الضوياني يؤكد على أهمية العمل على التصدي للمخاطر التي تواجهها الأرشيفات العربية

توزعت أوراق عمل الندوة على جلستين الجلسة الاولى ترأسها سعادة الدكتور حمد بن محمد الضوياني رئيس هيئة الوثائق والمحفوظات الوطنية، رئيس المكتب التنفيذي للفرع الإقليمي العربي للمجلس الدولي للأرشيف، وقدمت الهيئة فيها ورقة بحثية بعنوان " الأرشيفات العربيّة: مخاطر الحروب والنزاعات وسُبل الحماية" للدكتور عبدالعزيز بن هلال الخروصي، مدير دائرة البحوث والدراسات بهيئة الوثائق والمحفوظات الوطنية، قال فيها: تمثل الوثائق والأرشيفات تاريخاً حضارياً يمتد لآلاف السنين، وتُعبّر عن مسيرة الدول والشعوب عبر مراحلها التاريخية المختلفة، وتمثل الأرشيفات العربية رصيداً معرفياً وكنزاً فكرياً وذاكرة وطنية شاركت في إنتاجها مختلف الأعراق والأجناس والملل والطوائف والأسر والأفراد. وصاغتها عقول مستنيرة ورفدتها مدارس علميّة رصينة وغذّتها منابع فكريّة أصيلة، أرّخت لوقائع وأحداث، وعبّرت عن مشاهد اجتماعية وسجّلت يوميات حياتيّة، وتناولت أنظمة وقوانين وأعراف، ودوّنت علوم وأفكار وآداب. باختصار؛ فإنّ الأرشيفات العربيّة هي نتاج الفكر والعقل العربي في أزمنة متفاوتة، البعض منها دُوّن خلال بلوغ الوطن العربي درجات عالية من الرقيّ الفكريّ والمعرفيّ والمستوى الاجتماعيّ والاقتصادي، ومنها ما كُتب أثناء ما أصاب العرب الضعف والهوان، حيث كانت الدول العربية تُعاني من قساوة الاستعمار وجسامة الاحتلال والذي ما زالت تعاني منه فلسطين الشقيقة. فالقضية الفلسطينية خير شاهد ومثال حيّ على ما تتعرض الأمة العربيّة من انتهاكات واضطهاد ومصادرة لحريتها وفكرها وتاريخها ونهباً لأرشيفها. وتواجه الأرشيفات العربيّة تحديات كبيرة ومخاطر جسيمة، فعندما كانت الأقطار العربيّة واقعة تحت الاستعمار والاحتلال لم تسلم أرشيفاتها من محاولات أو حالات النهب والسرقة والتزييف، واستخدمت القوى الاستعماريّة وسائل شتّى؛ حيث إنّ المطلوب إسقاط الذاكرة الوطنيّة العربيّة الحيّة، وإتلاف معيناً معرفيًا تستنير منه الأمة فكراً وعلماً، ومصادرة ما يُعينهم على الصمود والثبات ألا وهي أرشيفاتهم ووثائقهم.

■ تكريم المشاركين بحلقة العمل

حلقة عمل في أساسيات المناظرة بـ«صور»

صور. عبدالله بن محمد باعلوي:

أقيمت في كلية صور الجامعية حلقة عمل في أساسيات المناظرة والتي نظمتها اللجنة الوطنية للشباب ممثلة بفريق مناظرات عمان وتأتي في إطار التعاون بين كلية صور الجامعية ومؤسسات المجتمع المحلي المختلفة، ومن منطلق المسؤولية الاجتماعية وشارك فيها عدد من ممثلي المؤسسات التعليمية والرياضية ككلية العلوم التطبيقية بصور والكلية المهنية بصور وجامعة الشرقية ونادي المضيبي الرياضي. وتأتي حلقة العمل والتي قدمها عمر الأنصاري من فريق مناظرات عمان للتعريف عن أهم النقاط والأساليب التي يجب على المناظر اتباعها وأخذها بعين الاعتبار. وقد تناولت حلقة العمل محاور عديدة تمثلت في ذكر العناصر الأساسية للمناظرة والتي تتكون من القضية والموقف وأدوار المتحدثين والتحكيم وأنواع القضية وطرق تحليلها وكيفية بناء الموقف وهو العنصر الأساسي الثاني للمناظرة بالإضافة الى مفهوم المحاججة ومدى أهميته في تكوين المناظرة حيث يجب على المناظر أن يتحلى بالمقدرة على التعبير عن وجهة نظره وتعليلها. في الختام تم تكريم المشاركين ومقدم حلقة العمل.

«بائع الحليب» للكاتبة آنا بيرنز تفوز بجائزة مان بوكر

لندن . رويترز: فازت رواية "بائع الحليب" (ميلكمان) للكاتبة آنا بيرنز بجائزة مان بوكر لعام ٢٠١٨ يوم الثلاثاء لتنال بذلك الروائية القادمة من أيرلندا الشمالية التكريم الأدبي المرموق عن ثالث عمل روائي طويل لها. وتدور أحداث الرواية في مدينة لا تذكرها بالاسم خلال "الاضطرابات" الدامية في أيرلندا الشمالية، ويروي فيها "بائع الحليب" قصة علاقة غرامية بين فتاة ورجل يكبرها في السن. وتسلمت بيرنز (٥٦ عاما) المولودة في بلفاست الجائزة من كاميلا دوقة كورنوول وزوجة الأمير تشارلز بالإضافة إلى ٥٠ ألف جنيه استرليني (٦٥٩٠٠ دولار). وقال الفيلسوف والروائي كوامي أنتوني أبياه الذي ترأس لجنة تحكيم الجائزة في بيان "لم يقرأ أحد منا شيئا كهذا من قبل. إن صوت آنا بيرنز المميز تماما يتحدى الشكل والتفكير التقليديين بنثر مدهش وطاغي. "إنها قصة عن الوحشية والاعتداء الجنسي والمقاومة مطعمة بدعابة لاذعة.

■ آنا بيرنز مع روايتها «بائع الحليب»

إن الرواية التي تدور أحداثها في مجتمع منقسم على نفسه تستكشف الأشكال الخفية التي يمكن أن يتخذها القهر في الحياة اليومية". وتختار لجنة تحكيم الجائزة الأدبية التي تأسست عام ١٩٦٩ "أفضل رواية أصلية مكتوبة باللغة الانجليزية ومنشورة في المملكة المتحدة". وضمت القائمة القصيرة للجائزة هذا العام كتابا من المملكة المتحدة وكندا والولايات المتحدة.

مجلس إدارة الهيئة العامة للإذاعة والتلفزيون يستعرض مشروع موازنة عام ٢٠١٩م والمشاريع الحالية والمستقبلية

مسقط. العمانية: عَقد مجلس إدارة الهيئة العامة للإذاعة والتلفزيون أمس، اجتماعا بمبنى الهيئة بمدينة الإعلام، برئاسة معالي الدكتور عبدالله بن ناصر الحراصي رئيس الهيئة، وبحضور أعضاء المجلس. تم خلال الاجتماع متابعة ما تم تنفيذه من توصيات المجلس في اجتماعه السابق، واطلع على عرض تقديمي عن موقف موازنة الهيئة الجارية والرأسمالية، والموازنة الإنمائية بنهاية الربع الثالث من عام ٢٠١٨ م، ومشروع موازنة الهيئة لعام ٢٠١٩م، والمشاريع الجاري تنفيذها والمستقبلية .كما تدارس المجلس سبل تعزيز إيرادات الهيئة، وناقش عددًا من الموضوعات في مجالات العمل المختلفة في الهيئة. وتقدم المجلس بالشكر لموظفي الهيئة في قطاعاتها المختلفة على ما بذلوه من جهود في التغطية الإعلامية للحالة المدارية "لبان" في قنوات الهيئة الإذاعية والتلفازية وحساباتها وتطبيقاتها الالكترونية.

▪ استعرض المجلس عددا من الأعمال الحالية والمستقبلية

عهود الأشخرية وحمود المخيني ومريم العدوية أوائل الفائزين

تنافس تصاعدي في ختام أعمال الملتقى الأدبي والفني ٢٤ بعبري

▪ تكريم اسحاق الخنجري عضو لجنة تحكيم الشعر الفصيح

▪ تكريم سارة المسعودية الفائزة بالمركز الثالث في الشعر الفصيح

▪ تكريم علاء الدين الدغيشي الفائز بالمركز الثالث في القصة

تغطية وتصوير . محمود زمزم وعثمان المقبالي:

اختتمت صباح أمس فعاليات الملتقى الأدبي والفني الرابع والعشرين الذي نظمته وزارة التراث والثقافة بولاية عبري وتحت رعاية سعادة السيد إبراهيم بن سعيد البوسعيدي محافظ البريمي.

وجاءت نتائج الفائزين في مسابقة الملتقى في دورته الـ٢٤، في الشعر الفصيح في المركز الأول قصيدة "انهيار خافت" للشاعرة عهود بنت سعيد الأشخرية والمركز الثاني قصيدة" أوراق من ذاكرة مجنون ما" للشاعر ناصر الغساني والمركز الثالث قصيدة "استجداء نبوئه" للشاعرة سارة بنت علي المسعودية ، وفي مجال القصة القصيرة جاءت الكاتبة مريم سعيد العدوية في المركز الأول عن قصتها " قصة وتد"، وبشاير بن حبراس السليمية عن قصة " مانيكان" ، والمركز الثالث ذهب للكاتب علاء الدين بن محمد الدغيشي عن قصة "تحليق". وفي مجال الشعر الشعبي المركز الأول حمود بن عبدالله المخيني عن قصيدته " من يوميات قصيدة مكسورة" والمركز الثاني للشاعر محمود بن علي العميري لقصيدته "زخرف القول" والمركز الثاني للشاعر علي بن محمد المجيني عن قصيدته "قوافل".

وبدأ حفل ختام الملتقى الذي شكل تنافس تصاعدي نوعي مغاير هذا العام، بكلمة المشاركين قدمها الشاعر ناصر الغساني جاء فيها: " لما كانت الثقافة هي عنوان الحضارة وحيث تحرص وزارة التراث والثقافة على رعايتها والإشراف عليها وانطلاقا من دور وزارة التراث والثقافة في دعم الثقافة وتطويع السبل من أجل إقامة الأنشطة والفعاليات الثقافية، فقد كان وما زال الملتقى الأدبي والفني يحظى لدى الشباب باهتمام كبير وتطلع دائم لما يشكله من منبر مهم لانطلاق المواهب الشابة والواعد في الكتابة بمختلف مجالاتها وبيئة خصبة ومثرية لتبادل التجارب والخبرات وتشارك المعرفة محتضنا في كنفه الشعراء والقاصين ومبشرا بوجود اسماء قادرة على ان تتصدر المشهد الثقافي في عمان بما يساهم في نماء الوطن ورفعته، ولقد تميزت الدورة الرابعة والعشرون بمكان إقامتها في ولاية عبري حيث عبرت مشاركتنا الشعرية والقصصية كما عبرت القوافل بين الحضارات وامتلأ الربع الخالي بالشعر والفن ، ومضت الليالي الأربعة الماضية سريعا لنلتقي مجددا اليوم في هذا الحفل الختامي ، وإذ كانت لنا الخطوة بالمشاركة بالملتقى في دورته الرابعة والعشرين فإننا ننتهز هذه الفرصة لنشكر جميع القائمين على الملتقى على جهودهم الكبيرة والواضحة في تنظيم الملتقى وإخراجه بصورته التي كانت ، شاكرين لكم جهودكم الدائمة في دعم الثقافة والأدب ودعم المواهب الشابة ". وبعد ذلك قرأ الشاعر خالد المعمري بيان لجنة تحكيم الشعر الفصيح قائلا: "وصلنا الى نهائية الطريق وان كانت القصيدة لا تنتهي ولن تنتهي فالشعر لغة الخلود والذاكرة والحب والعاطفة، هذا ما لمسناه ونحن نستمع لنصوص هذا الملتقى منذ الوهلة الأولى، فنحن أمام نصوصا يظهر فيها الاشتغال الجاد للشعراء ، وجيل الشباب أصبح يعي ماذا تعني القصيدة الحديثة ، وإننا في لجنة التحكيم حاولنا جاهدين أن نقترب من النصوص والشعراء وتقديم ملامح النص وقراءاته الاولى حول اشتغالاته وعليه فإن ملاحظاتنا لنصوص الشعر الفصيح تتمثل في تلاشي أهمية الشكل أماما المفردة التي عليها النصوص فلم يعد الشكل عائقا امام لغة الشاعر واقتناصه للفكرة وظهرت لنا نصوص عمودية الشكل وأخرى تفعيلة واخرى قصيدة نثرية كلها تحمل مضامين شعرية للغة عن فكر صاف، مع تناسق الشكل الشعري مع لغة النص وان خفتت في مواضع مختلفة فإنها في مواضع كثيرة كانت تسير في آفاق شعرية رحبة وحيوية. والقاء اللغة الشعرية لمعظم النصوص يوصل الحالة الشعورية للشاعر فقد بدا منسجما متناغما مع صور المحيط الخارجي ، وأظهر النحو في النصوص الشعري المشاركة حيوية الشباب في التعاطي مع النص الشعري وثقافتهم وميولهم القرائية فهي تنم عن ثاقفة ووعي وقدرة على توظيف المفردات وهذا يشير الى ان الشعر يسير في خط تصا عد ي سويا مع الخط النقدي الحديث.

▪ ناصر الغساني يلقي كلمة المشاركين

▪ حمود المخيني يلقي القصيدة الفائزة بالمركز الأول في الشعر الشعبي

في فئات الروايات «المنشورة» و«غير المنشورة» و«الدراسات» و«الفتيان»

تتويج ٢٠ فائزا في الدورة الرابعة لجائزة كتارا للرواية العربية

الدوحة. من فيصل بن سعيد العلوي:

توّجت المؤسسة العامة للحي الثقافي كتارا بالدوحة مساء أمس الأول الفائزين في جائزتها للرواية العربية في دورتها الرابعة حيث فاز في فئة الروايات المنشورة كل من إبراهيم أحمد من مصر عن روايته "باري - أنشودة سَودان" ، و ثورة إبراهيم حوامدة من فلسطين عن روايتها "جنة لم تسقط تفاحتها" ، وعمر أحمد الفحل من السودان عن روايته "أنفاس صليحة ، و قاسم محمد توفيق من الأردن عن رواية "نزف الطائر الصغير" ، ونجاة حسين عبد الصمد من سوريا عن روايتها "لا ماء يرويها". حيث تبلغ قيمة كل جائزة في هذه الفئة ٦٠ ألف دولار، إضافة إلى ترجمتها إلى اللغتين الفرنسية والإنجليزية.

أما في فئة الروايات غير المنشورة ففاز كل من ثائرة غازي قاسم حسين من الأردن عن روايتها "هاجر - فلسطين، الكويت، وبعد" ، وحسن محمد بعيتي من سوريا عن روايته "وجوه مؤقتة" ، وزكريا ابراهيم عبد الجواد من مصر عن روايته "صهيل تائه " ، وعبدالكريم شنان العبيدي من العراق عن روايته " اللحيَّة الأمريكية – معزوفة سقوط بغداد" ، وهيا صالح إبراهيم من الأردن عن روايتها " لون آخر للغروب" ، و تبلغ قيمة كل جائزة في هذه الفئة ٣٠ ألف دولار، حيث سيتم طباعتها وترجمتها إلى اللغتين الفرنسية والإنجليزية.

اما في فئة الدراسات التي تعنى بالبحث والنقد الروائي ففاز ٥ نقاد وهم عبد الرحيم وهابي من المغرب عن دراسته " الاستعارة في الرواية مقاربة في الأنساق والوظائف: (روايات أحلام مستغانمي نموذجا) ، ومحمد بن الصادق كحلاوي من تونس عن دراسته " الرواية والتاريخ: شعرية التخييل وكتابة الذاكرة " ، ومحمد محمود حسين محمد من مصر عن دراسته" النزعة المأساوية وتفاعلية التركيب السردي- مقاربة نقدية في الرواية العربية المعاصرة"، و محمد مشبال من المغرب عن دراسته "الرواية والبلاغة - نحو مقاربة بلاغية موسعة للرواية العربية" ، وولد متالي لمرابط أحمد محمدو من موريتانيا عن دراسته " الرواية والتاريخ: «حج الفجار» لموسى ولد ابنو أنموذجا/ مقَاربة للتناص" حيث تبلغ قيمة كل جائزة ١٥ ألف دولار أميركي، كما تتولى الجائزة طبعها ونشرها وتسويقها. أما روايات الفتيان ففاز فيها كل من حسن صبري أبو السعن من مصر عن روايته " لا تنسوا روزاليند" ، وسناء كامل شعلان من الأردن عن روايتها "أصدقاء ديمة" ، وعاطف طلال أبو سيف من فلسطين عن روايته "قارب من يافا" ، و ماريا محمد دعدوش من سوريا عن روايتها "كوكب اللامعقول" ، ووئام بنت رضا غداس من تونس عن روايتها" قصة شمسة"، وتبلغ قيمة كل جائزة في هذه الفئة ١٠ آلاف دولار، حيث سيتم طباعتها وترجمتها إلى اللغتين الفرنسية والإنجليزية.

▪ الفائزون في صورة جماعية مع راعي المناسبة

▪ راعي المناسبة والحضور الكبير الذي شهدته الفعالية في يومها الختامي

صوت عُمان في الوطن العربي

الوطن

AL WATAN

VOICE OF OMAN IN THE ARAB WORLD

يومية - سياسية - جامعة

تأسست عام ١٩٧١ م

الخميس ٩ من صفر ١٤٤٠ هـ. الموافق ١٨ من أكتوبر ٢٠١٨م . العدد: (١٢٨٤٢) . السنة الـ ٤٨

صاحب الامتياز المدير العام رئيس التحرير: **محمد بن سليمان الطائي**

THURSDAY 18 October 2018 - NO: (12842) - VOL48

مواقيت الصلاة

	فجر	شروق	ظهر	عصر	مغرب	عشاء
مسقط	٤:٤٩	٦:٠٥	١١:٥٧	٣:١٦	٥:٤٤	٦:٥٥
صلالة	٥:٠٤	٦:١٧	١٢:١٤	٣:٣٥	٦:٠٦	٧:١٣

الجريدة تحوي آيات قرآنية وأحاديث نبوية يرجى عدم اساءة استخدامها

درجات الحرارة

	مسقط	صلالة	السيب	خصب	البريمي	عبري	صحار	الرستاق	نزوى	سيق	جبل شمس	صور	مصيرة	هيما	ثمريت
العظمى	٣٥	٢٨	٣٤	٣٥	٣٦	٣٦	٣٥	٣٤	٣٥	٢٢	٢٠	٣٣	٣٤	٣٧	٣٤
الصغرى	٢٥	٢٢	٢٦	٢٥	٢٦	٢٤	٢٥	٢٤	٢٣	١٤	١٢	٢٥	٢٤	٢٥	٢٢

هاتف :(١٤٤٣)

لمعرفة آخر اخبار الطقس اتصل برقم١١٠٢

البيض سيد الموقف في معرض فني بنيويورك

نيويورك .د.ب.أ : البيض ليس جديدا على الرسامين، إنهم يستخدمونه منذ عقود كمفردات في أعمال الطبيعة الصامتة أو ليرمز للإحياء أو الخصوبة. ولكن في أول معرض استعادي للنحاتة البريطانية سارة لوكاس في الولايات المتحدة الأميركية لم تستطع صناعة عملها الفني من دون كسر القليل من البيض. جلبت لوكاس ألف بيضة حقيقية إلى نيويورك وسمحت لنساء برشقها في جدار أبيض. وكانت النتيجة لوحة تسمى «ألف بيضة للنساء»، سيتم عرضها في إطار معرضها بالمتحف الجديد في نيويورك. وقالت الرسامة البالغة ٥٥ عاما من العمر عن اللوحة: «الأمر لا يتعلق مطلقا بخلق فوضى. إنه يتمحور حول كونك متقنا حقا وصناعة أروع لوحة بيض». وفيما رشقت عدة نساء البيض في الجدار وشاهدتها وهي تتصدع وتنثر ما بداخلها على الحائط، قالت لوكاس لموقع «آرت نيوز»: «إنه نوع من الألعاب النارية، أليس كذلك؟». وقدمت لوكاس معرضا مشابها من قبل في برلين والمكسيك، وكلاهما بمناسبة عيد الفصح.

قمة عالمية تجسد التعايش بين الروبوت والإنسان

■ أحد الفنيين يتحدث إلى روبوت خلال مشاركته في قمة الروبوت العالمية في طوكيو رويترز

طوكيو .د.ب.أ : بدأت اليابان قمة العالم للروبوت في الواجهة البحرية لطوكيو، أمس الأربعاء والتي تقدم لمحة عن كيف يمكن للإنسان والروبوت أن يتعايشا. ويتألف الحدث الذي يستمر خمسة أيام، ويقام في مركز «طوكيو بيج سايت» للمؤتمرات من فعالتين رئيسيتين هما المعرض العالمي للروبوتات ومسابقة «تحدي الروبوت العالمي». وفي المعرض، تعرض أكثر من ٩٠ شركة وبلدية ومنظمة والكثير منها من اليابان أحدث ما وصلت إليه تكنولوجيا الروبوت المستخدمة في الشركات والبلديات، بينما يتنافس ١٢٦ فريقا من ٢٣ دولة في المسابقة.

وفي المسابقة، يمكن للزوار أن يروا ويجربوا أحدث التقنيات الروبوتية المستخدمة في المصانع والمستشفيات والمنازل في مجال الرعاية التمريضية، بينما يتم دعوة خبراء لمناقشة الكيفية التي سيعيش بها الإنسان والروبوت معا في المستقبل. وتستضيف وزارة الاقتصاد والتجارة والصناعة وهيئة تطوير التكنولوجيا الصناعية للطاقة الجديدة القمة.

ويقام حدث هذا العام كفعالية تمهيدية لأكبر قمة للروبوتات في العالم في مقاطعتي أيشي وفوكوشيما، المقرر عقدها في عام ٢٠٢٠ .

وفاة٧ وإصابة ٢٤ في حادث سير جنوب تركيا

اسطنبول . د.ب.أ : لقي سبعة أشخاص حتفهم وأصيب ٢٤ آخرون أمس الأربعاء في حادث سير جنوب تركيا. وذكرت صحيفة «ديلي صباح» التركية أن سائق حافلة ركاب فقد السيطرة عليها ما أدى إلى وقوع الحادث بمدينة «كهرمان مرعش» جنوب تركيا. وهرعت فرق الإنقاذ والطوارئ إلى موقع الحادث.ولقي سبعة أشخاص حتفهم على الفور، وجرى نقل المصابين إلى مستشفيات قريبة.

الآثار المصرية : بعثة فرنسية تنهي دراسة مومياءعليها ٣٠ وشما

الأقصر(مصر) .د.ب.أ : أنهت البعثة الأثرية الفرنسية التابعة لمعهد الآثار الفرنسي IFAO والعاملة بدير المدينة، أعمال الدراسات التي تجريها على إحدى المومياوات المعروفة بأسم المومياء ذات الوشم (تاتوو) والتي عثر عليها أثناء أعمال الحفائر في قرية العمال بدير المدينة بالبر الغربي لمدينة الاقصر عام ٢٠١٤. وقال الدكتور مصطفى وزيري الأمين العام للمجلس الأعلى للآثار المصرية، في بيان صحفي أمس الأربعاء ، إن هذه المومياء تتفرد بانتشار حوالي ٣٠ وشما « «تاتوو « على أجزاء متفرقة من جسدها ، ومنها على الرقبة، والظهر، والكتف والذراعين. وكشفت الدراسات ، التي أجريت عليها أنها تخص امرأة يرجح أنها عاشت خلال الفترة ما بين عامي ١٣٠٠ و١٠٧٠ قبل الميلاد ، وكان يبلغ عمرها عند الوفاة ما بين ٢٥ و ٣٤ عاماً. وأضاف وزيري أنه لم يستدل حتى الآن على اسم المرأة، أو وظيفتها بالتحديد، ولكن يرجح أنها ذات شأن كبير بسبب تنوع الوشوم التي رسمت على جسدها، واختلاف أشكالها ما بين زهور اللوتس، والأبقار، وقردة البابون، وعين الودجات. وحسب وزيري ، يعتقد أن تنوع هذه الوشوم واستخدامها بكثرة على جسد المرأة كان بسبب الرغبة في إظهار الدور الديني الرفيع الذي ربما كانت تتولاه أثناء حياتها، لافتا إلى أن الوشوم التي تم العثور عليها على مومياوات أخرى هي عبارة عن نقاط أو خطوط صغيرة فقط، ولكن هذه المومياء تتميز برسومات لكائنات حقيقية مصورة بشكل لم يسبق له مثيل. وأكد أن فريق عمل البعثة الفرنسية استخدم أحدث التقنيات من الأشعة تحت الحمراء، للكشف عن تفاصيل هذه الوشوم، ويتم حفظ المومياء الآن في المقبرة رقم TT ٢٩١، في غرب الأقصر، وذلك لمراعاة حفظها في نفس الظروف البيئية المحيطة بها منذ دفنها قبيل ٣٠٠٠ عام.

عودة خدمات «يوتيوب» بعد تعطلها لأكثر من ساعة

سان فرانسيسكو .د.ب.أ : تسبب عطل في توقف خدمات موقع بث الفيديو الشهير «يوتيوب» في جميع أنحاء العالم لأكثر من ساعة صباح أمس الأربعاء ، حسبما ذكرت الشركة. وبعد نحو ٨٠ دقيقة، قالت الشركة: «لقد عدنا، نشكركم على صبركم».

ولم يتم الكشف عن سبب انقطاع الخدمة. وكانت الشركة ذكرت في وقت سابق أن هناك مشكلات في الوصول إلى يوتويوب ويوتيوب تي في ويوتيوب ميوزيك، «نعمل عل حل هذه المشكلة وسنبلغكم عند إصلاحها».

■ سرب من طيور الإوز يطير فوق تيوفيلسمور «ديفيلز مور» في جنارينبورج ، نوترن بألمانيا تشكل لوحات طبيعية بديعة وساحرة، حيث تقضي أسراب من طيور الإوز بضعة أسابيعً، للراحة قبل مواصلة الهجرة إلى الساحل الأطلسي للولايات المتحدة الأميركية «أ ف ب»

سرقة دراجة شاب بريطاني في أستراليا بعدما قطع بها١١ألف كيلومتر في جولة حول العالم

سيدني . د.ب.أ : بعد أن مر بها على ٢٠ دولة وقطع مسافة ١١ألف كيلومتر في محاولة لتسجيل رقم قياسي لرحلة بالدراجة حول العالم ، تعرض شاب بريطاني لسرقة دراجته في شمال أستراليا. وفي اليوم رقم ١٠٣من بداية مغامرته ليكون الشخص الأصغر سنا على الإطلاق الذي يقوم برحلة بالدراجة حول العالم ، استيقظ تشارلي كونديل (١٨ عاما) في نزل بمدينة تاونسفيل في ولاية كوينزلاند ليجد دراجته القيِّمة قد سرقت. وسرق أيضا مع الدراجة جواز سفر الشاب البريطاني والمستلزمات الخاصة بالتخييم وركوب الدراجة. وقال كونديل إنه بعد ١١ألف كيلومتر، ارتبط للغاية بدراجته ذات اللونين الأسود والأخضر وتحمل العلامة التجارية «سيرفيلو» ، والتي كان يطلق عليها كولين. وأطلقت شرطة كوينزلاند نداء نادرا للشعب من أجل عودة الدراجة. وقالت الشرطة في بيان أمس الأربعاء :»لا يمكن له أن يكمل محاولته لتسجيل رقم قياسي بدون عودة الدراجة إليه». وقال كونديل لهيئة الإذاعة الأسترالية :»الدراجة تعني الكثير بالنسبة لي ... أعلم أنها مجرد دراجة ، وأن المرء يمكنه أن يحصل على أخرى ، ولكن هذه الدراجة بشكل خاص قد مرت بالكثير من المعاناة وذهبت بي إلى الكثير من التجارب المذهلة». وأضاف :»لقد أطلقت الكثير للغاية من الرسائل، وعرض الكثيرون المساعدة ، وأماكن لإيوائي ، وتم عرض زوج من الدراجات علي». واجتاز كونديل بدراجته أوروبا والشرق الأوسط والهند وجنوب شرق آسيا ، ويعتزم اجتياز الساحل الشرقي لأستراليا قبل أن يصل إلى نيوزيلندا والولايات المتحدة. ويأمل الشاب في إتمام رحلته البطولية قبل ٢٠ مارس ، حيث يصل سنة إلى ١٩عاما، ما يجعله يتفوق على صاحب الرقم القياسي، وهو بريطاني قام بالجولة وعمره ١٩عاما .

تعطل الدراسة في عدة مدن تونسية بسبب الأمطار الغزيرة

تونس . د.ب.أ : تعطلت الدراسة في عدد من المدن التونسية أمس الأربعاء بسبب هطول الأمطار بغزارة بينما دعت السلطات المحلية إلى توخي الحذر بسبب تقلبات الطقس. وتوقفت الدروس في مدن قفصة والقصرين والكاف أمس مع ارتفاع منسوب المياه في الشوارع وفيضان عدد من الأودية ما عطل حركة السير في عدة طرقات. كما حذرت السلطات من هطول الأمطار في مناطق أخرى بجهة سيدي بوزيد والقيروان وسليانة وزغوان وتوزر وصفاقس وقبلي طوال أمس الأربعاء، داعية الفلاحين إلى إبعاد مواشيهم عن المناطق القريبة من الأودية، كما طالبت البحارة بعدم المجازفة والإبحار للصيد. وكانت ولاية نابل تعرضت إلى فيضانات في سبتمبر الماضي تسببت في وفاة ستة أشخاص وخسائر بالبنية التحتية بأحياء سكنية والمحاصيل الزراعية. وقبل ذلك شهد أيضا شهر أغسطس الماضي فيضانات بنفس الولاية أدت الى فيضان أودية وخسائر طالت عددا من المنشآت السياحية في مدينة الحمامات بشكل خاص.

هاري وزوجته ميجان يزوران بلدة أسترالية تكافح الجفاف

ملبورن.رويترز : داعب طفل مصاب بمتلازمة داون لحية الأمير البريطاني هاري وعانقه هو وزوجته ميجان بعد أن وصل دوقة ودوقة ساسكس أمس الأربعاء إلى مدينة دابو الأسترالية التي تكافح الجفاف. وغمر هاري وميجان صفا طويلا من التلاميذ في مطار دابو التي تبعد نحو ٣٠٠ كيلومتر شمال غرب سيدني بالابتسامات والمصافحات والتقطا معهم الصور الذاتية (سيلفي). وظهرت ميجان الحامل في طفلها الأول من هاري مرتدية بنطالا أسود من الجينز وقميصا أبيض وسترة رمادية طويلة. لكن الطفل لوك فينسنت المصاب بمتلازمة داون والبالغ من العمر خمس سنوات خطف الأضواء حين لف ذراعيه حول ميجان عندما جلست على ركبتيها لتحيته كما داعب لحية هاري عندما عانقه الأمير. ويقوم الأمير هاري وميجان بأولى جولاتهما العالمية منذ عقد قرانهما في مايو وتشمل أستراليا ونيوزيلندا وجزر فيجي وتونجا بجنوب المحيط الهادي. وجدول الزوجين مزدحم للغاية في ثاني أيام زيارتهما لأستراليا، حيث سيزوران خدمة الإسعاف الجوي الملكي الأسترالية ثم سيتوجهان إلى مزرعة تعاني الجفاف ثم سيقومان بنزهة في متنزه بوسط دابو. وكانت الملكة إليزابيث جدة هاري قد منحت خدمة الإسعاف الجوي الأسترالي صفة «الملكي» عام ١٩٥٥عندما زارت أستراليا. وتتزامن زيارة هاري وميجان مع استضافة سيدني دورة ألعاب إنفكتوس في الفترة من ٢٠ إلى ٢٧ أكتوبر. وأسس هاري هذه الألعاب العالمية على غرار أولمبياد ذوي الاحتياجات الخاصة ويشارك فيها مصابو الجيش.

■ تلاميذ المدارس في مطار دوبو سيتي يستقبلون هاري وميجان، في اليوم الثاني من جولتهما في أستراليا. «دبا»

طبعت بمطابع الوطن العمانية

Printed at AL WATAN AL OMANEYA Printing Press