alwatanoman
حيث تلتقي الافكار
www.alwatan.com

الوطن AL WATAN
الاقتصادي
٨ صفحات

صوتك
الوطن .. مصداقية
صوت عمان الاعلامي الأول
اعلانات الوطن المبوبة
سوق الوطن العقاري
مسقط 24491919/24490155
مكتب صلالة : 23294201 مكتب عبري : 25690700 مكتب نزوى : 25411202
مكتب صحار : 26844449 مكتب إبراء : 25570818

الثلاثاء ١٣ من رمضان ١٤٣٩ هـ . الموافق ٢٩ من مايو ٢٠١٨م . العدد: (١٢٧٠٢) . السنة الـ ٤٨
email: economy@alwatan.com.om
BUSINESS
TUESDAY 29 May 2018 - NO: (12702) - VOL48

أسعار الذهب
أوقية الذهب:
ريال عماني 499.088
أسعار الفضة
أوقية الفضة:
ريال عماني 6.330
المصدر: بلومبيرج

أسعار النفط
نفط عمان 73.62 دولار
نفط مربان 76.07 دولار
النفط العربي الخفيف 78.26 دولار
النفط العربي الثقيل 67.68 دولار
نفط برنت 75.42 دولار

أسعار العملات

العملة	شراء	بيع	العملة	شراء	بيع	العملة	شراء	بيع
الريال السعودي	0.1023863	0.1026667	الدينار الاردني	0.5406928	0.5428652	الجنيه الاسترليني	0.5118720	0.5132435
الريال القطري	0.1049754	0.1054939	الجنيه المصري	0.0213923	0.0215199	الين الياباني	0.0035094	0.0035192
الدرهم الاماراتي	0.1045438	0.1048218	الريال اليمني	0.0015348	0.0015406	الدولار السنغافوري	0.2868240	0.2875924
الدينار الكويتي	1.2698830	1.2745390	الدولار الاميركي	0.3840000	0.3850000	الروبية الهندية	0.0056971	0.0057126
الدينار البحريني	1.0160070	1.0202730	اليورو	0.4497792	0.4510660	الروبية الباكستانية	0.0033103	0.0033319

المصدر: البنك المركزي العُماني

اطلع على تقرير الوضع المالي والاقتصادي للسلطنة وناقش تقرير صندوق النقد والبنك الدوليين

تمويل القطاع المصرفي للمؤسسات الصغيرة والمتوسطة على طاولة مجلس محافظي البنك المركزي

مسقط . «الوطن»:

عقد مجلس محافظي البنك المركزي العماني صباح أمس اجتماعه الثاني لعام ٢٠١٨م برئاسة معالي سلطان بن سالم الحبسي نائب رئيس مجلس المحافظين بمقر البنك بالحي التجاري بمطرح. استهل المجلس اجتماعه بالتوجه الى المولى عز وجل بالشكر والحمد على كريم لطفه بالسلطنة وقاطنيها من المواطنين والمقيمين جراء الحالة المدارية «مكونو». وتقدم المجلس بالشكر والتقدير للجهود المخلصة التي بذلت من مختلف الجهات المعنية والمواطنين للتخفيف من وطأة آثار الحالة المدارية. ونوه المجلس بكفاءة عمل منظومة البنية الأساسية للقطاع المصرفي ممثلة في فرع البنك المركزي العماني بصلالة وفروع البنوك العاملة في محافظتي ظفار والوسطى واستمرارها في تقديم كافة الخدمات التي يحتاجها المواطن والمقيم في المناطق المتأثرة. وقد حث المجلس الإدارة التنفيذية بالبنك المركزي العماني على تكثيف الجهود من أجل ضمان توفير أعلى مستوى ممكن من الخدمات المالية المختلفة مع الإرتقاء بجودة البنية الأساسية للقطاع المالي والتأكد من قدرتها على الصمود في مواجهة الأنواء المناخية المختلفة وعلى العمل مع البنوك العاملة في السلطنة من أجل ضمان توفر درجة عالية من الجاهزية في التعامل مع حالات الطوارئ. وقد اطلع المجلس خلال اجتماعه على تقرير البنك المركزي العماني حول الوضع المالي والإقتصادي للسلطنة في ظل المتغيرات المحلية والدولية. كما ناقش المجلس التوصيات الواردة في التقرير الذي أعده صندوق النقد الدولي والبنك الدولي حول برنامج القطاع المالي للسلطنة والإجراءات التي تم اتخاذها بشأن تلك التوصيات، موجهاً الإدارة التنفيذية للبنك بمتابعة تنفيذ التوصيات الواردة في تلك التقارير حسبما يتناسب مع الوضع الاقتصادي والمالي للسلطنة. كما استعرض المجلس الإجراءات التي تم اتخاذها من قبل البنك المركزي العماني والبنوك المرخصة العاملة في السلطنة حول تمويل المؤسسات الصغيرة والمتوسطة وكذلك حجم التمويل المقدم من قبل القطاع المصرفي في السلطنة لهذه المؤسسات. وقد استعرض المجلس المركز المالي للبنك المركزي العماني كما هو عليه في ٣٠ إبريل ٢٠١٨م والتقارير ذات العلاقة بأداء الاستثمارات الخارجية للبنك والتطورات الاقتصادية والمالية. كما ناقش المجلس عددا من الموضوعات ذات العلاقة بالنواحي المالية والإدارية المتعلقة بالبنك المركزي العماني والقطاع المصرفي واتخذ بشأنها القرارات المناسبة.

١٥٪ ارتفاعا في عدد الأراضي المخططة بالسلطنة في ٢٠١٧

مسقط . «الوطن»:

شهد عدد الأراضي المخططة على مستوى السلطنة بنهاية عام ٢٠١٧ ارتفاعا بنسبة ١٥٪ ليصل على ٧٣ ألفا و٩١ قطعة مقارنة بعام ٢٠١٦ الذي بلغ عدد الأراضي المخططة فيه ٦٣ ألفا و٦٤٠ قطعة، فيما ارتفع اجمالي عدد الأراضي الممنوحة بنسبة ٠,٢٪ ليصل إلى ٣٦ ألفا و٩٠٢ قطعة بنهاية ٢٠١٧ مقارنة بـ٣٦ ألفا و٨١١ قطعة بنهاية ٢٠١٦. وقالت نشرة إحصاءات السكان والتشييد الصادرة عن المركز الوطني للإحصاء والمعلومات: ان محافظة الداخلية حازت على النصيب الأكبر من قطع الاراضي المخططة في عام ٢٠١٧م حيث بلغت ١٤ الفا و١٦٦ قطعة. وجاءت محافظة الظاهرة في المرتبة الثانية حيث بلغ عدد قطع الأراضي المخططة فيها ١٣ ألفا و٨٤٠ قطعة ثم محافظة شمال الباطنة بـ١١ ألفا و٩٥٢ قطعة أرض ومحافظة شمال الشرقية بـ٨ آلاف و٢٩١ قطعة أرض تليها محافظة البريمي بـ٦ آلاف و٥٩٦ قطعة أرض.

■ تفاصيل ص٣

مؤشر سوق مسقط 30 و قيمة التداول لخمسة أيام تداول
MSM 30 Index & Turnover of Five Trading Days

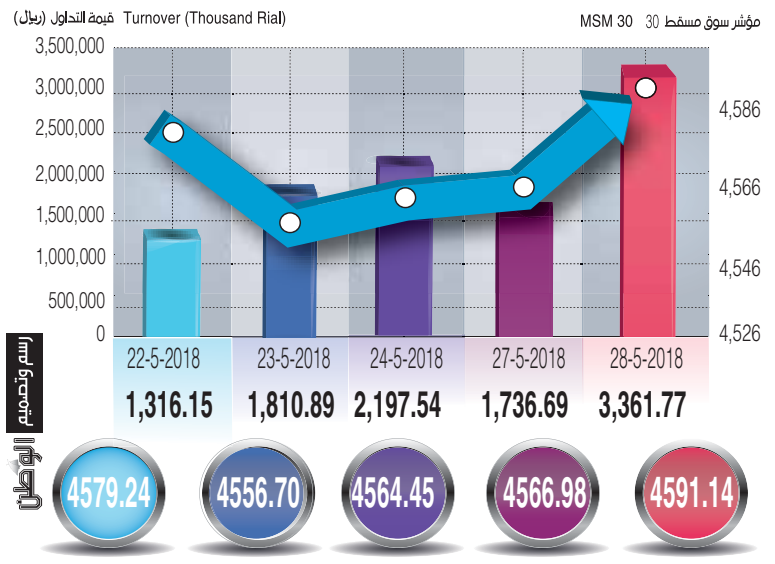

سوق مسقط يغلق على ارتفاع بنسبة ٠,٥٣٪

اقترب المؤشر العام لسوق مسقط للأوراق المالية أمس من حاجز ٤٦٠٠ نقطة حيث أغلق عند مستوى ٤٥٩١ نقطة مقارنة مع الاغلاق السابق ٤٥٦٦ نقطة، مرتفعاً بمقدار ٢٤ نقطة أي ما نسبته ٠,٥٣٪. وشهد المؤشر ارتفاع جميع القطاعات الرئيسية باستثناء مؤشر القطاع المالي الذي تراجع بنسبة ٠,٠٧٪ ليغلق عند مستوى ٧١٣٠ نقطة، مقارنة مع الاغلاق السابق ٧١٣٦ نقطة، أما القطاع الصناعي فشهد ارتفاعاً بنسبة ٠,٥٧٪ ليغلق عند مستوى ٦٠٩٠ نقطة مقارنة مع الاغلاق السابق ٦٠٥٦ نقطة، وارتفع مؤشر الخدمات عند مستوى ٢٤٩١ نقطة، مقارنة مع الاغلاق السابق ٢٤٧٩ نقطة .. كما ارتفع السوق الشرعي بنسبة ٠,٣٤٪ ليغلق عند مستوى ٦٥٣ نقطة.

■ تفاصيل ص٦

■ سيارات جديدة تقف بالقرب من ميناء ريتشموند بولاية كاليفورنيا. ويهدد الرئيس الأميركي دونالد ترامب بفرض تعريفات ثقيلة على واردات السيارات، وقد وجه وزير التجارة ويلبر روس للنظر فيما إذا كانت واردات السيارات يمكن اعتبارها تهديدًا للأمن القومي واتخاذ إجراء أحادي الجانب وفقا لقانون توسيع التجارة لعام ١٩٦٢. «أ ف ب»

الخام العماني يتراجع أكثر من دولارين والأسعار العالمية تنخفض مع احتمالية زيادة الإنتاج

مسقط . عواصم . وكالات: تراجع الخام العماني أكثر من دولارين في مستهل تداولات الأسبوع وبلغ سعر نفط عُمان تسليم شهر يوليو القادم أمس ٧٣٫٦٢ دولار، وأفادت بورصة دبي للطاقة بأن سعر نفط عُمان شهد انخفاضا بلغ ٢٫٢٢ دولار مقارنة بسعر يوم الجمعة الماضي الذي بلغ ٧٥٫٨٤ دولار.

تجدر الإشارة إلى أن معدل سعر النفط العُماني تسليم شهر يونيو المقبل بلغ ٦٨ دولارًا و٣١ سنتًا للبرميل مرتفعًا بمقدار ٧ دولارات و٩٠ سنتًا مقارنة بسعر تسليم شهر مايو الجاري.

بينما تراجعت أسعار النفط أمس الاثنين، لتواصل الانخفاض الكبير الذي سجلته يوم الجمعة، في الوقت الذي تقول فيه السعودية وروسيا إنهما قد تزيدان الإمدادات في حين لا تظهر أي مؤشرات على انحسار نمو الإنتاج الأميركي.

وبلغت العقود الآجلة لخام القياس العالمي مزيج برنت ٧٥,٠٩ دولار للبرميل بانخفاض ١,٣٥ دولار أو ما يعادل ١,٨٪ بالمقارنة مع الإغلاق السابق. وبلغت العقود الآجلة لخام غرب تكساس الوسيط الأميركي ٦٦,٢٢ دولار للبرميل بانخفاض ١,٦٦ دولار أو ٢,٥٪. وانخفض العقدان ٦,٤٪ و٩,١٪ على الترتيب من مستوى الذروة الذي لامساه في وقت سابق من الشهر الجاري. وفي الصين، تراجعت عقود شنجهاي الآجلة للنفط الخام ٤,٨٪ إلى ٤٥٧,٧ يوان (٧١,٦٤ دولار) للبرميل.

وبدأت منظمة البلدان المصدرة للبترول (أوبك) وكذلك روسيا أكبر المنتجين وغير العضو في المنظمة في كبح الإمدادات في ٢٠١٧ لتقليص الفجوة بين العرض والطلب في السوق ودعم الأسعار التي انخفضت في ٢٠١٦ لأدنى مستوياتها في أكثر من عشر سنوات عند ما يقل عن ٣٠ دولارا للبرميل.

لكن الأسعار ارتفعت منذ بدأت التخفيضات في العام الماضي، ليتجاوز برنت ٨٠ دولارا للبرميل في وقت سابق من مايو، مما أثار مخاوف من أن ارتفاع الأسعار قد يعوق النمو الاقتصادي ويذكي التضخم. وبهدف تعويض النقص المحتمل في الإمدادات، قالت السعودية أكبر منتج في أوبك وكذلك روسيا أكبر منتج في العالم يوم الجمعة إنهما تناقشان زيادة إنتاج النفط بنحو مليون برميل يوميا.

في الوقت ذاته لا يظهر الإنتاج المتزايد للنفط الخام الأميركي أي مؤشرات على التراجع في الوقت الذي واصلت فيه شركات الحفر الأميركية توسعة أعمال البحث عن حقول نفطية جديدة لاستغلالها.

وأضافت شركات الطاقة الأميركية ١٥ منصة حفر نفطية في الأسبوع المنتهي في ٢٥ مايو ليصل عدد الحفارات إلى ٨٥٩ حفاراً، وهو أعلى مستوى منذ عام ٢٠١٥، في مؤشر قوي على أن إنتاج الخام الأميركي سيواصل النمو.

الذهب ينزل مع تجدد آمال عقد قمة بين أميركا وكوريا الشمالية

بنجالورو . رويترز: نزلت أسعار الذهب للجلسة الثانية علي التوالي أمس الاثنين مع انحسار التوترات السياسية بعدما أحيا الرئيس الأميركي دونالد ترامب الآمال بعقد قمة بين الولايات المتحدة وكوريا الشمالية.

وتراجع الذهب في المعاملات الفورية ٠,٤٪ إلى ١٢٩٦,٢٠ دولار للأوقية (الأونصة)، بينما فقد الذهب في العقود الآجلة بالولايات المتحدة تسليم يونيو ٠,٦٪ ليصل إلى ١٢٩٥,٦٠ دولار للأوقية.

وقال جون شارما الاقتصادي في بنك أستراليا الوطني «يبدو أن هناك فرصة ما لعقد اجتماع بين زعيمي الولايات المتحدة وكوريا الشمالية ومن شأن ذلك أن يقلل التوترات الجيوسياسية ويحد من جاذبية الذهب»، مضيفا: أن قوة الدولار تضغط ايضا على الأسعار.

وسجل مؤشر الدولار الذي يقيس أداء العملة الأميركية مقابل سلة من ست عملات ٩٣,٩٦١ مقترباً من مستوى ٩٤,٢٩٨ الذي سجله يوم الجمعة وهو الأعلى منذ ١٤ نوفمبر.

وعلى صعيد المعادن النفيسة الأخرى، نزلت الفضة ٠,١٪ في المعاملات الفورية إلى ١٦,٤٧ دولار للأوقية.

وكسب البلاتين ٠,٨٪ ليصل إلى ٩٠٣,٧٠ دولار للأوقية، بينما ارتفع البلاديوم ٠,٢٪ إلى ٩٨١,٥٠ دولار.

ادفع ١٪* في الشهر وتملك مكتبك الذكي
الأسعار تبدأ من
*64,950 OMR

استفد من عرض رمضان الخاص
OFFICE 1991
من
أقساط*
بدون فوائد
لمدة 3 سنوات
الأجانب
امكانية التملك للشركات المسجلة بالسلطنة
مكاتب*
مكاتب متكاملة
فقط انقل أثاثك
الموقع
موقع استراتيجي
بالقرب من مسقط جراند مول
عقار AQAR
+968 9351 7870 | +968 9978 9031 Office : +968 2412 5454
Email office1991@aqar-om.com www.aqar-om.com
وزارة الإسكان
مسجل في
المديرية العامة للتطوير العقاري
وكيل مبيعات
BetterHomes
AlKhonji Real Estate LLC
مَيسرة MAISARAH
Islamic Banking Services
بنك عُمان العربي
OMAN ARAB BANK
*تطبق الشروط والاحكام

مناقشة تعيين شركات حكومية لإدارة المشاريع الحكومية

«الأعلى للتخطيط» يبحث مبادرات تصنيف وتقييم المشاريع القابلة للشراكة مع القطاع الخاص

مسقط . «الوطن»:

عقدت اللجنة التسييرية بالأمانة العامة للمجلس الأعلى للتخطيط أمس الإثنين اجتماعها الثامن منذ انطلاق تنفيذ المبادرات المنبثقة عن البرنامج الوطني لتعزيز التنويع الإقتصادي (تنفيذ) بالأمانة العامة للمجلس الأعلى للتخطيط برئاسة سعادة طلال بن سليمان الرحبي نائب الأمين العام للمجلس الأعلى للتخطيط.

ناقشت اللجنة جدول أعمال متابعة تنفيذ المبادرات والذي تضمن سير الأعمال في المبادرات ضمن إطار تطوير التخطيط للمشاريع، وهي مبادرة تصنيف وتقييم المشاريع القابلة للشراكة مع القطاع الخاص، ومبادرة بناء قدرات المؤسسات الحكومية لدراسة وتصنيف وتقييم المشاريع، ومبادرة تعيين شركات حكومية لإدارة المشاريع الحكومية.

واستعرضت اللجنة في مستهل الإجتماع مؤشرات الأداء الرئيسية للعام ٢٠١٨م والتقدم المنجز نحو المستهدفات الخاصة بها، كما استعرضت أبرز التحديات التي واجهت فرق العمل المعنية والآليات والحلول المقترحة لتجاوزها وضمان بلوغ أهداف تلك المبادرات.

■ اللجنة التسييرية بالأمانة العامة للمجلس الأعلى للتخطيط خلال اجتماعها الثامن أمس «من المصدر»

وبشكل موجز قدم رؤساء فرق العمل نبذة حول آخر مستجدات الأعمال في كل مبادرة على حدة، فقد أشار رئيس فريق عمل مبادرة تصنيف وتقييم المشاريع القابلة للشراكة إلى إستمرار التواصل مع الجهات الحكومية لتقديم مشاريعها ذات الأولوية والمقترحة للتنفيذ من خلال أطر الشراكة مع القطاع الخاص، حيث أعد الفريق ملفات (٨) مشاريع للأبنية الحكومية وما يقارب (١٦) مشروعا في البنية الأساسية بالتنسيق مع الجهات المعنية، إضافة إلى تصنيف وتقييم قابلية تلك المشاريع للشراكة والعمل على تأهيل ملفاتها على النحو الذي يجعلها قابلة للاستثمار بإحدى آليات الشراكة مع القطاع الخاص، ومن خلال إطار التعاون بين شركة تنمية نفط عمان والأمانة العامة للاستفادة من خبرات الشركة في مجال تطوير المشاريع، فقد قدم المختصون تصورا عاما لآليات طرح عدد من مشاريع المباني الحكومية المختارة للقطاع الخاص، كما قدم بدوره رئيس فريق عمل مبادرة بناء قدرات المؤسسات الحكومية لتصنيف المشاريع ملخصا حول البرنامج التدريبي الأول للعام ٢٠١٨م والثاني منذ بدء تنفيذ المبادرة، والذي أتم أعماله في الثالث من مايو ٢٠١٨م بعد مدة ستة أسابيع تدريبية، شارك فيها نحو عشرين متدربا في مجال التخطيط للمشاريع من عشر مؤسسات حكومية، ونوه إلى أنه قد بدأت الأعمال التحضيرية لعقد البرنامج التدريبي الثاني لهذا العام والمزمع تنفيذه في سبتمبر ٢٠١٨م، مع التأكيد على الإستفادة من التوصيات والخبرات المكتسبة من البرامج التدريبية السابقة بما يحقق أفضل النتائج.

وفي إطار تنفيذ المخرجات المستهدفة من المبادرة الثالثة، مبادرة تعيين شركات حكومية لإدارة المشاريع الحكومية، فقد ناقشت اللجنة مسودة التقرير النهائي لأعمال فريق العمل والذي تضمن الخطط والآليات التنفيذية للمبادرة، والصيغة التعاقدية المقترحة لتأطير العلاقة بين الجهات الحكومية والشركات الحكومية المقترحة لإدارة تنفيذ مشاريع تلك الجهات كمشاريع المباني والمرافق الحكومية ومشاريع البنى التحتية.

وأكد سعادة طلال بن سليمان الرحبي نائب الأمين العام للمجلس الأعلى للتخطيط رئيس اللجنة التسييرية للإشراف على تنفيذ المبادرات على ضرورة الإلتزام والعمل لتحقيق المخرجات المستهدفة من تلك المبادرات وضمن الجدول الزمني المخطط من خلال الجهود المخلصة لفرق العمل والمختصين بالأمانة العامة، وإستعداد الأمانة العامة لتذليل الصعوبات التي من الممكن أن تعيق التقدم نحو تحقيق أهداف هذه المبادرات، إنطلاقا من أهمية هذه المبادرات في تطوير التخطيط للمشاريع التنموية، وتسهيل تنفيذها في ضوء الظروف والتحديات الإقتصادية التي تمر بها السلطنة.

«القوى العاملة» تستدعى ٤٤٠ باحثا عن عمل

استدعت وزارة القوى العاملة أمس ٤٤٠ باحثا عن عمل لإجراء اختبارات ومقابلات التشغيل للتنافس على فرص العمل المعروضة في القطاع الخاص في مختلف محافظات السلطنة تنفيذا لقرار مجلس الوزراء بتوفير ٢٥ ألف فرصة عمل للباحثين عن عمل.

حيث تم إجراء اختبارات ومقابلات التشغيل في كل من محافظات مسقط وجنوب وشمال الباطنة وشمال الشرقية والظاهرة والداخلية والوسطى.

وتستمر جهود الوزارة في توفير فرص عمل للباحثين عن عمل حيث تشير إحصائيات الوزارة الى تعيين ٣٠٣٠٥ باحثين عن عمل، ودعت الوزارة الباحثين إلى ضرورة الالتزام بحضور اختبارات ومقابلات التشغيل والاستفادة من فرص العمل المعروضة.

.. وضبط ٧٤ عاملا وافدا مخالفا

مسقط . «الوطن»:

أوضحت وزارة القوى العاملة ممثلة بالمديرية العامة للرعاية العمالية عن ضبط «٧٤» عاملا وافدا مخالفا من بينهم عمالة تاركة للعمل ومتسللة ومسرحة لأصحاب عمل من خارج محافظة مسقط.

جاء ذلك ضمن حملة التفتيش التي نفذتها الوزارة في وقت مبكر من يوم الجمعة الماضي على أحد المنازل المؤجرة في محافظة مسقط بمنطقة العذيبة.

وقال سالم بن سعيد البادي مدير عام الرعاية العمالية بوزارة القوى العاملة: الحملة التفتيشية جاءت تلبية لنداء المواطنين والمقيمين بالمنطقة، حيث تلقت الوزارة الكثير من البلاغات والشكاوى نتيجة لتواجد هذه العمالة في الأحياء السكنية، ولما لها من آثار سلبية على المجتمع.

وأضاف البادي: الوزارة قامت بوضع آلية عمل سريعة تضمنت تشكيل فريق عمل تولى التفتيش على المساكن فور تلقي بلاغات المواطنين، وبعد التنسيق مع الجهات ذات الإختصاص ولم تكن هذه الحملة الأولى من نوعها فقد سبقها العديد من الحملات التفتيشية لهذا العام على المباني والشقق السكنية بولايات مسقط والسيب وبوشر ومطرح والعامرات وقريات، وقد بلغ إجمالي المضبوطين سابقا (٥٢٤) عاملا وافدا مخالفا.

وأشار سالم البادي إلى أن ظاهرة التسكين العشوائي للعمالة « العزاب » في المباني والأحياء السكنية له أبعاده السلبية، من الناحية الإجتماعية والأخلاقية والإقتصادية كون هذه العمالة لها عادات وتقاليد مختلفة ويمارسلون سلوكيات دخيلة على مجتمعاتنا لاختلاف ثقافاتهم عن الثقافة والهوية العمانية وتزداد الخطورة عندما تكون هذه العمالة مخالفة لقانون العمل.

وناشد البادي أصحاب العقارات لضرورة الإلتزام بالقوانين والأنظمة في التأجير ومنع تسكين العمال العزاب في المباني والأحياء السكنية، ونبذ التفكير بالمصالح الخاصة فقط والعمل بطريقة أكثر فاعلية لمصلحة المجتمع. وأكد البادي استمرار تعاون الوزارة وفق اختصاصاتها مع جميع افراد المجتمع ومؤسساته المختلفة للقضاء على ظاهرة العمل غير المشروع ، منوها بأهمية تكاتف الجميع في عدم تشغيل المخالفين، والإسراع في التبليغ عن أماكن تواجدهم ، وأن على أصحاب العمل الذين تم ضبط عمالهم بالحملة التفتيشية ضرورة مراجعة فريق التفتيش المشترك بمحافظة مسقط وذلك أثناء ساعات الدوام الرسمي في أقرب فرصة مصطحبين معهم المستندات والوثائق الخاصة بالعمال استكمالا لباقي الإجراءات المتبعة بشأن عمالهم المضبوطين.

لتوفير فرص تدريب على رأس العمل

جامعة السلطان قابوس توقع برنامج تعاون مع سوق مسقط

مسقط . «الوطن»:

وقعت جامعة السلطان قابوس وسوق مسقط للأوراق المالية على برنامج تعاون لتوفير فرص تدريب على رأس العمل لعدد من طلبة الجامعة وذلك في مجالات الاستثمار والبحوث بهدف تعميق المعرفة لديهم حول الأسواق المالية.

وقع البرنامج من جانب جامعة السلطان قابوس الأستاذ الدكتور عامر بن علي الرواس نائب رئيس الجامعة للشؤون الأكاديمية وخدمة المجتمع فيما وقعها من جانب سوق مسقط للأوراق المالية أحمد بن صالح المرهون المدير العام.

وتحرص المؤسستان من خلال التوقيع على برنامج التعاون إلى إشراك عدد من طلاب كلية الاقتصاد والعلوم السياسية بالجامعة في تدريبات عملية سواء في سوق مسقط للأوراق المالية أو في بعض البورصات التي هي على علاقة وطيدة بالسوق.

وقال الأستاذ الدكتور عامر بن علي الرواس نائب رئيس جامعة السلطان قابوس للشؤون الأكاديمية وخدمة المجتمع: إن هذا البرنامج نواة لعمل مشترك بين جامعة السلطان قابوس وسوق مسقط للأوراق المالية، سيتم الانطلاق من خلاله لآفاق واسعة من خدمة العملية التعليمية وإثراء جوانب التدريب، ومدّ الأثر الإيجابي الناتج عن ذلك للمجتمع، إذ سيتم من خلال هذا التعاون العمل على اكتشاف المعارف الجديدة وتنظيم المؤتمرات العلمية وتطوير البرامج التعليمية بما يخدم متطلبات الواقع العملي.

كما ثمن الأستاذ الدكتور عامر الرواس العلاقة التعاونية بين الجامعة وسوق مسقط للأوراق المالية، مشيرًا إلى أنها لم تكن وليدة اللحظة، وإنما سبقها مبادرات من جانب السوق لدعم طلبة الجامعة وأنشطتهم المختلفة التي تدعم برامجهم التعليمية ومساقاتها، كما أنها ساهمت في عمليات التدريب وتعريف الطلبة بالجوانب التطبيقية في هذا القطاع المهم في الاقتصاد العماني.

ودعا الأستاذ الدكتور عامر الرواس في ختام حديثه إلى أن يستثمر الجانبان بنود البرنامج لتدعيم التعاون القائم بما يحقق الأهداف المشتركة بين الجانبين، وينمّي الجوانب التعليمية والبحثية وخدمة المجتمع وسوق العمل.

من جانبه أكد أحمد بن صالح المرهون مدير عام سوق مسقط للأوراق المالية على أهمية توفير برامج تدريب عملية تعمل على تعميق المعرفة لدى أبنائنا الطلبة بقطاع سوق الأوراق المالية وآلية عملها والاستثمار فيها.

■ عامر الرواس وأحمد المرهون خلال توقيع اتفاقية التعاون «من المصدر»

وقال أحمد المرهون: نسعى دائما لمد جسور التعاون والعمل المشترك مع جامعة السلطان قابوس لخدمة العملية التعليمية بتوفير كل ما من شأنه تطوير برامج البكالوريوس والدراسات العليا، ونعتقد بأن برنامج التعاون هو فرصة كبيرة لتزويد الطلبة بالخبرات الميدانية حول أسواق المال من خلال التدريب على رأس العمل.

وأضاف المرهون: بأن سوق مسقط للأوراق المالية بدأت فعليا بتطبيق مواد برنامج التعاون مشيرا إلى أن السوق ستقوم باستثمار علاقاتها مع البورصات من خلال عضوياتها في الاتحادات الدولية والإقليمية، إذ ستقوم خلال الفترة القادمة بابتعاث عدد من الطلبة للقيام بالتدريب على رأس العمل في إحدى البورصات الأوروبية، كما تستعد لاستقبال عدد آخر من الطلاب للتدريب داخل دوائر وأقسام السوق.

وأوضح مدير عام سوق مسقط للأوراق المالية قائلا: علاقة التعاون التي تجمع سوق مسقط بجامعة السلطان قابوس راسخة وممتدة من خلال تنفيذ برامج تعليمية وتوعوية مشتركة ودعم العديد من المبادرات والأنشطة الطلابية، ولعل من أبرزها ملتقى سوق مسقط للأوراق المالية والذي بدأنا بتنظيمه في الجامعة بالتعاون مع كلية الاقتصاد والعلوم السياسية منذ عام ٢٠٠٤، إلى جانب المشاركة الفاعلة في المسابقات الطلابية المختلفة التي تنظمها السوق، ناهيك عن الزيارات الميدانية المستمرة للتعرف على سوق الأوراق المالية وآلية عمل السوق.

الاستخدام السكني يستحوذ على النسبة الأكبر

أكثر من ٧٣ ألف قطعة أرض مخططة بالسلطنة في ٢٠١٧ والممنوحة تتخطى الـ ٣٦ ألفا

• ألفان و٦٤٤ قرضا من بنك الإسكان بأكثر من ١٢٨ مليون ريال ومساعدات سكنية لـ ٢٤٢ أسرة

مسقط . «الوطن»:

ارتفع عدد الأراضي المخططة على مستوى السلطنة بنهاية عام ٢٠١٧ ليصل على ٧٣ ألفا و٩١ قطعة وذلك في ارتفاع نسبته ١٥٪ عن عام ٢٠١٦ الذي بلغ عدد الأراضي المخططة فيه ٦٣ ألفا و٦٤٠ قطعة، فيما ارتفع اجمالي عدد الأراضي الممنوحة بنسبة ٠,٢٪ ليصل إلى ٣٦ ألفا و٩٠٢ قطعة بنهاية ٢٠١٧ مقارنة بـ ٣٦ ألفا و٨١١ قطعة بنهاية ٢٠١٦.

وقالت نشرة إحصاءات السكان والتشييد الصادرة عن المركز الوطني للإحصاء والمعلومات ان محافظة الداخلية حازت على النصيب الأكبر من قطع الأراضي المخططة في عام ٢٠١٧م حيث بلغت ١٤ ألفا و١٦٦ قطعة.

وجاءت محافظة الظاهرة في المرتبة الثانية حيث بلغ عدد قطع الأراضي المخططة فيها ١٣ ألفا و٨٤٠ قطعة ثم محافظة شمال الباطنة بـ١١ ألفا و٩٥٢ قطعة أرض ومحافظة شمال الشرقية بـ٨ آلاف و٢٩١ قطعة أرض تليها محافظة البريمي بـ٦ الاف و٥٩٦ قطعة أرض.

وتوزعت أعداد الأراضي المخططة الأخرى بين ٥ آلاف و٨٣١ قطعة بمحافظة جنوب الشرقية و٤ آلاف و٧٤٧ قطعة بمحافظة جنوب الباطنة و٣ آلاف و٤٣٧ قطعة بمحافظة ظفار وألفين و٣٩٠ قطعة بمحافظة مسقط وألف و٢٠٥ قطع بمحافظة مسندم و٦٣٦ قطعة بمحافظة الوسطى.

كما بلغ عدد قطع الأراضي الممنوحة على مستوى محافظات السلطنة خلال العام الماضي ٣٦ ألفا و٩٠٢ قطعة أرض بارتفاع نسبته ٠,٢٪ عن عام ٢٠١٦م الذي بلغ عدد قطع الأراضي الممنوحة فيه ٣٦ ألفا و٨١١ قطعة أرض.

وحصلت محافظة الداخلية على النصيب الأكبر من قطع الأراضي الممنوحة في عام ٢٠١٧م حيث بلغ عددها ٨ آلاف و٨٩٧ قطعة فيما جاءت محافظة جنوب الباطنة في المرتبة الثانية بـ٦ آلاف و٩٧٤ قطعة ارض ممنوحة ثم محافظة شمال الشرقية بـ٤ آلاف و١٣٤ قطعة أرض ممنوحة.

وشهدت محافظة مسقط منح ٣ آلاف و٦٠٩ قطع، كما شهدت محافظة جنوب الشرقية منح ٣ آلاف و٣٠٨ قطع وبمحافظة الظاهرة تم منح ألفين و٣٥٨ قطعة فيما توزعت قطع الأراضي الممنوحة الباقية بين ألف و٩٧٨ قطعة بمحافظة شمال الباطنة وألف و٨٢٥ بمحافظة البريمي وألف و٣٧٣ بمحافظة ظفار وألف و٣١٣ بمحافظة مسندم وألف و١٣٣ بمحافظة الوسطى.

وبحسب نوع الاستخدام كان الاستخدام السكني أكثر الأنواع نصيبا خلال ٢٠١٧ عن بقية الانواع الأخرى حيث بلغ عدد القطع المخططة للاستخدام السكني ٥٤ الفا و٩٩ قطعة مستحوذة على ما نسبته ٧٤٪.

وجاء الاستخدام الحكومي بالمرتبة الثانية في الاراضي المخططة مشكلا ما نسبته ١٣,٨٪ وبعدد قطع بلغ ١٠ آلاف و٥٧ قطعة.

واستحوذ الاستخدام التجاري على ما نسبته ٤,٤٪ بعدد ٣ آلاف و٢٣٧ قطعة وشكل الاستخدام السكني تجاري نسبة ٣,٩٪ وبعدد قطع بلغ الفين و٨٣٦ قطعة وبلغت نسبة الاستخدام الصناعي ٢,٣٪ بعدد ألف و٦٧٢ قطعة في حين شكل الاستخدام الزراعي ما نسبته ١,٦٪ من الاراضي المخططة بعدد ألف و١٩٠ قطعة.

وبالمثل كذلك في الأراضي الممنوحة والتي بلغ الاستخدام السكني فيها ٣١ الفا و٥٩٣ قطعة وبنسبة ٨٥,٦٪ تلاه الاستخدام الحكومي مستحوذا على ما نسبته ٦٪ بعدد بلغ ألفين و١٨٣ قطعة ثم الاستخدام السكني التجاري بنسبة ٤,٢٪ وبعدد قطع بلغ ألفا و٥٣٣ قطعة ثم الاستخدامين الصناعي والتجاري بنسبة ١,٩٪ و١,٣٪ على التوالي وبعدد قطع بلغ ٧٠٢ و٤٩٧ قطعة على التوالي، فيما بلغ عدد القطع الممنوحة للاستخدام السياحي ٢٣ قطعة.

وأشارت نشرة إحصاءات الإسكان والتشييد الى أن عدد قطع الأراضي المسجلة لأول مرة خلال عام ٢٠١٧ بلغ ٥٨ الفا و٥١٥ قطعة أرض أغلبها للاستخدام السكني بعدد ٤٨ الفا و٣٧٣ قطعة وبنسبة ٨٣٪ أرض تلاها الاستخدام الزراعي بـ٥ آلاف و٨٨٤ قطعة بنسبة ١٠٪ فيما كان نصيب الاستخدام السكني التجاري ألفين و٧١ قطعة بـ٤٪ والتجاري ألفا و٧١ قطعة والصناعي ٧٥٩ قطعة والحكومي ٣٥٧ قطعة.

ومن ناحية تملك مواطني مجلس التعاون لدول الخليج العربي فقد بينت نشرة احصاءات السكان والتشييد ان مواطني دول المجلس تملكوا ألفا و٢١٠ عقارات في عام ٢٠١٧ حيث جاء المواطنون من دولة الكويت في المرتبة الأولى بـ٥٢٦ عقارا يليها دولة الإمارات العربية المتحدة التي تملك مواطنوها ٤٣٤ عقارا ثم دولة قطر بـ٩٦ عقارا والبحرين ٩٥ عقارا والمملكة العربية السعودية بـ٥٩ عقارا.

من ناحية أخرى بلغ عدد القروض المقدمة من بنك الإسكان العماني في عام ٢٠١٧م ألفين و٦٤٤ قرضا بمبلغ ١٢٨ مليونا و٦٩٦ ألفا و٦٠٠ ريال عماني.

كما بلغ عدد القروض المقدمة من وزارة الدفاع ٣ آلاف و٣٥٩ قرضا بمبلغ ٣٢ مليونا و٢٦٧ ألفا و٦١٣ ريالا عمانيا. كذلك بلغ عدد القروض المقدمة من شركة تنمية نفط عمان ٤٢٦ قرضا بمبلغ ٣٢ مليونا و٦٣٢ ألفا و٦٢٣ ريالا عمانيا. وبلغ عدد الأسر المستفيدة من المساعدات السكنية ٢٤٢ أسرة بمبلغ ٥ ملايين و٧٦٥ ألفا و٧٦٥ ريالا عمانيا.

عرض رمضان
طيلة الشهر الفضيل
احصل على متر مجانا عند شرائك 10 أمتار من الأنترلوك
• يشمل العرض بعض تشكيلات الأنترلوك
• التوصيل خلال أسبوع من تاريخ الطلب

للمزيد من المعلومات يرجى التواصل على الأرقام التالية
800 777 11 | 909 514 40
Al Madina Cement Products
المدينة للمنتجات الأسمنتية
Omani
info@mcp.om mcp_oman www.mcp.om
CR: 1095931

إعلان

سلطنة عُمان
وزارة القوى العاملة

تعلن لجنة المناقصات الداخلية بوزارة القوى العاملة عن طرح المزايدة التالية:

رقم المزايدة	اسم المزايدة	آخر موعد لتقديم العطاءات	ثمن النسخة
٣/ ٢٠١٨	إدارة وتشغيل موقع لبيع الذرة والفشار بالكلية التقنية بشناص	الأحد ٢٠١٨/٧/٨م الساعة العاشرة صباحا	٢٥ ريالا

- يمكن للمنشآت المتخصصة الحصول على وثائق المزايدة من قسم الخزينة بالطابق الثالث بمبنى الوزارة بمرتفعات المطار مقابل المبلغ قرين المزايدة (لا يرد) اعتبارا من الثلاثاء ٢٩ /٢٠١٨/٥م .
- يرفق مع كل عطاء ضمان بنكي أو شيك مصدق من أحد البنوك العاملة بالسلطنة بنسبة (١٪) من قيمة العطاء لصالح وزارة القوى العاملة وساري المفعول لمدة (٩٠) يوما من تاريخ تقديم العطاء .
- تقدم العطاءات في مظاريف مغلقة ومختومة بالشمع الأحمرمعنونة باسم معالي الشيخ رئيس لجنة المناقصات الداخلية ، ومكتوبا عليها من الخارج رقم واسم المزايدة مع عدم الإشارة إلى مقدم العطاء .
- توضع العروض بالصندوق المخصص للمناقصات بأمانة سر لجنة المناقصات الداخلية بالطابق الأرضي بمبنى الوزارة بمرتفعات المطار وبحد أقصى الموعد المحدد قرين المزايدة، على أن تفتح العروض في تمام الساعة الحادية عشرة من ذات اليوم .

«الوزارة غير مقيدة بقبول أقل أو أي عطاء آخر»

#إعلانات_القوى_العاملة
www.manpower.gov.om
@manpowergov @MANPOWERGOV

تدريب ٦٥٣٦ متخصصا .. و ٢٦ مؤسسة صغيرة ومتوسطة تم إنشاؤها بعد التدريب

▪ تطبيق «ببي فولدر»

▪ تطبيق «المدن الذكية»

▪ تطبيق «سِياقة»

هيئة تقنية المعلومات تواصل تأهيل الكوادر الوطنية في مجال تقنية المعلومات

▪ عمر الشنفري

مسقط - «الوطن»:

استمرارا لدور هيئة تقنية المعلومات في تأهيل الكوادر الوطنية وتنمية مهارات أفراد المجتمع في مجال تقنية المعلومات باعتبارها من أهم ركائز استراتيجية عمان الرقمية احتفلت الهيئة مؤخراً بتخريج ٨٢ متدرباً من البرامج التدريبية التخصصية في تقنية المعلومات. وبهذه المناسبة قال المهندس عمر بن سالم الشنفري نائب الرئيس التنفيذي للعمليات بهيئة تقنية المعلومات: نشعر بسعادة لتخريج هذا العدد من المتدربين من فئة الباحثين عن العمل والذين تلقوا تدريباً مكثفاً لصقل مهاراتهم في برامج تقنية متخصصة ليكونوا جاهزين لسوق العمل. وأضاف: اشتملت برامج التدريب في هذه المجموعة على تدريب ٤٦ خريجا في مجال تطبيقات الهواتف الذكية، إضافة إلى ١٢ خريجا أرسلوا للتدريب بالخارج للعمل مع شركات تقنية دولية لصقل مهاراتهم العملية ضمن برنامج المستكشفون، كما تم تدريب ٢٤ موظفاً حكومياً وباحثاً عن عمل في برامج تخصصية في تقنيات مختلفة ضمن برنامج ناجح للموظفين وبرنامج ناجح للباحثين عن عمل بهدف تعزيز سوق العمل بمتدربين مؤهلين يشكلون إضافة مهمة لأي مؤسسة ينضمون اليها.

▪ سالم الرزيقي يكرم أحد المتدربين

▪ الرزيقي يتجول في معرض التطبيقات

▪ جهاز كشك القراءة

المتدربون: فرص التدريب تساهم في إضافة الخبرة العملية وبناء الثقة في النفس

التشجيع على الإبتكار

وأشار حسن بن فدا اللواتي مديرعام قطاع تنمية المجتمع الرقمي بهيئة تقنية المعلومات إلى أن الهيئة تسعى لدعم الشباب العماني وتشجيعهم على الابتكار والإجادة في مختلف مجالات قطاع تقنية المعلومات والاتصالات ولخدمة هذا المسعى فقد قامت الهيئة بالتوقيع على عدد من الشراكات الاستراتيجية مع مجموعة من الشركات العالمية والمحلية كشركة مايكروسوفت وشركة HCL Technology وشركة التفوق للخدمات التقنية، وتهدف هذه الاتفاقيات لتقديم عدد من الخدمات منها خدمات التدريب التي تساعد الشباب العماني على تطوير مهاراتهم وقدراتهم في مختلف المجالات في عالم تقنية المعلومات.

تطبيق رعاية الطفل

سمية الذهلي وأميمة الخروصي تخصص علوم الحاسوب من جامعة السلطان قابوس- خريجات برنامج ساس لتطوير تطبيقات الهواتف، قمن بإنشاء تطبيق «Baby folder»، والتي تتلخص فكرتها في مجموعة من الملفات الخاصة بالطفل كألبوم لتخزين الصور وصفحة لمواعيد التطعيمات من عمر الشهر إلى السنة والنصف، بالإضافة إلى صفحة مراقبة تطور الطفل السلوكي والعقلي.

وترى سمية الذهلي أن مشاركتها في برامج التدريب بمركز ساس لتطوير تطبيقات الهواتف أتاح لها الفرصة لتعلم لغة الأندرويد وعمل التطبيقات والجوانب العملية الأخرى المهمة للباحث عن عمل كالقدرة على العمل الجماعي وشرح الأفكار وتطبيقها على أرض الواقع.

رفع مستوى الموظفين

وقال سعيد بن ابراهيم الإزكي مهندس شبكات بالمؤسسة العامة للمناطق الصناعية وهو أحد خريجي برنامج ناجح للموظفين: إن أهم ما يميز التدريب هو وجود الجانب العملي أكثر من الجانب النظري وهذا مايحتاجه المتدرب في مجال نظم المعلومات والذي بدوره يساهم في رفع المستوى الوظيفي للمشاركين، حيث تمكنا من إدارة النظام وتحديثه في أحد المؤسسات الحكومية مباشرة كجزء من الجانب التطبيقي، كما أطلعنا على طرق تطوير نظام الرسائل داخل وخارج المؤسسة إذ بالإمكان تشغيله عبر أكثر من جهاز مع القدرة على تلبية الخدمة بالرغم من وجود الأعطال، بالإضافة إلى الاطلاع على نظام التعافي من الكوارث.

خبرة عملية

عبدالله بن زاهر الشقصي وحمد محمد الرئيسي خريجو برنامج المستكشفون للباحثين عن عمل والذي استمر ٦ أشهر في الأردن، استطاعا برمجة صفحة خاصة للتدريب والتنظيم لشركة أكسيد المنظمة لبرنامج التدريب. ويؤكد الشقصي أن فرص التدريب المقدمة من هيئة تقنية المعلومات للخريجين والباحثين عن عمل تساهم في إضافة الخبرة العملية للدارسين في مجال تقنية المعلومات وبناء الثقة في النفس وفتح سبل لإيجاد فرص توظيفية أو بناء شركات خاصة ناجحة في مجال البرمجة وتقنية المعلومات بشكل عام.

جهاز كشك القراءة

ومن المشاريع الناجحة المقدمة من خريجي برنامج ناجح للباحثين عن عمل جهاز الكتروني متصل بالانترنت يقوم بطباعة قصص تتناسب مع طلاب مدارس الحلقة الأولى من عمر ٦ إلى ١٠ سنوات بحيث يقوم الطالب بإختيار لغة القصة العربية أو الانجليزية من خلال الضغط على شاشة اللمس ومن ثم تُطبع له قصة قصيرة من طابعة حرارية لا تستهلك الحبر.

وأشارت وضحى السعدية صاحبة المشروع مع زميلتها رقية اللمكي أن الهدف من الجهاز هو تشجيع طلاب الحلقة الأولى على القراءة بأسلوب ممتع وشيّق، إذ أن البرنامج استمر ٦ أشهر وتطرق إلى عدة مفاهيم منها أساسيات «الأردوينو» والتوصيلات وبرمجة المنازل الذكية ومشاريع إنترنت الأشياء، وترى رقية اللمكي أن المشاركة في برنامج ناجح للباحثين أتى بثماره واستطعنا تحويل الفكرة إلى واقع؛ بداية من مراحل الدراسة والتخطيط لينتهي إلى مرحلة التنفيذ والتسويق ليصبح منتج جاهز للبيع.

مركز ساس

إن البرامج التدريبية المقدمة من مركز ساس لتطوير تطبيقات الهواتف الذكية ساعدت الخريجين على تطوير تطبيقات مختلفة الأفكار والتوجهات على إحدى المنصات الثلاث وهي Android، iOS & Hybrid وقد حظي عدد من التطبيقات التي أنتجها الخريجون خلال فترة التدريب بإشادة وتميز.

تطبيق Herfa (حِرفة) على نظام iOS

يقدم التطبيق طرق تعلم الحرف الصناعية، بالإضافة إلى شرح أدوات التعلم لهذه الحرف بالفيديو والصور للمبتدئين والراغبين في تعلم الصناعات الحرفية. وتم التطبيق Herfa (حِرفة) على نظام Android: وهو من تطوير الشيماء بنت أحمد بن عبدالله الشيبانية، وزينب بنت صالح بن سالم العلوية.

تطبيق Digital Print على نظام iOS

وهذا التطبيق من تطوير عايدة بنت محمد البلوشية وأمينة بنت مسعود الفهدية، ووداد بنت بلال الحبسية. التطبيق عبارة عن منصة تسهل عملية الطباعة في عدة أغراض منها قميص، قلم، الأكواب، أكياس،سي دي .أيضا يستطيع المستخدم ارسل صور معينه للطباعة في منتج معين وايضا يستطيع اختيار اللون الذي يريده والمقاس والكمية.

تطبيق Syaqah (سياقة) على نظام Android

وهو من تطوير زكريا بن ناصر البطاشي. ويعد هذا التطبيق منصة قاعدة بيانات ليسهل للمستخدمين البحث عن مدربي قيادة السيارات في عمان. ويمكن التطبيق مدربي القيادة بعرض خدماتهم في المنصة لكي يتمكن المتدربين من العثور عليهم من خلال التطبيق.

تطبيق SmartTown على نظام Hybrid

وهذا التطبيق من تطوير سعيد بن محمد بن النخيلي. البرنامج يساهم في التعريف بخدمات البلدية للمجتمع في النواحي الجمالية التي تخدم مثل نظافة الشواطئ والحمامات العامة مما يسهل من طرق التواصل والمشاركة بين المجتمع والجهات المختصة.

تدريب

وتسعى هيئة تقنية المعلومات إلى بناء وتعزيز قدرات الشباب العماني وتأهيلهم للإنطلاق بنجاح في آفاق واسعة ومتشعبة يتيحها المجال الرقمي الذي أصبح أحد محركات التقدم والتطور في مختلف المجالات.

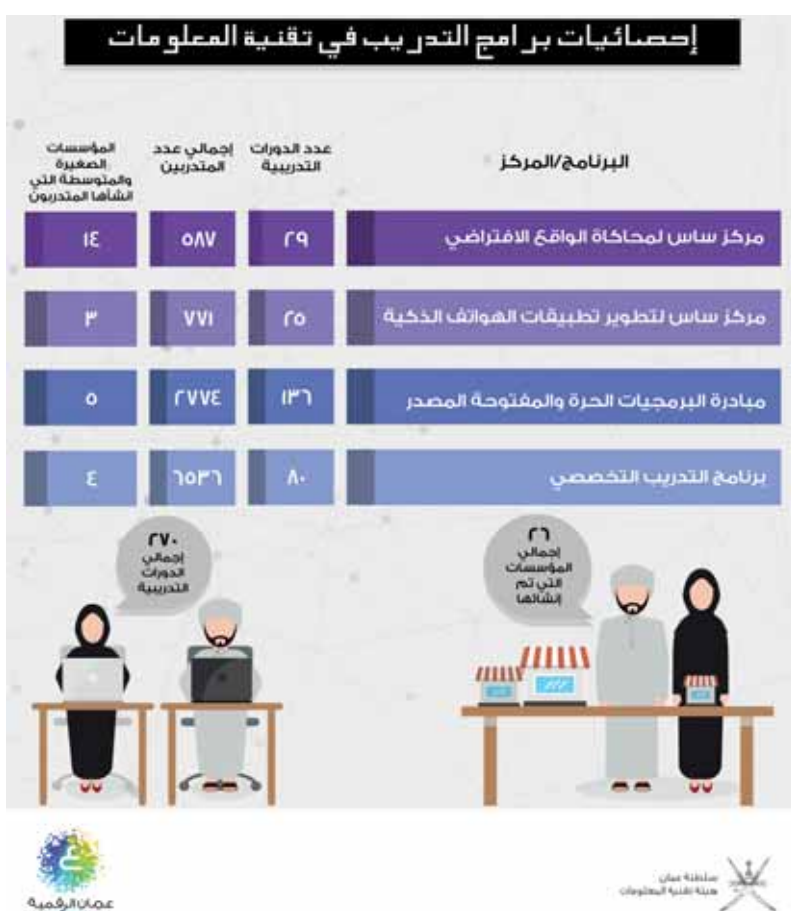

على مستوى الشرق الأوسط وشمال أفريقيا

بنك مسقط يفوز بجائزة أفضل وسيط في مجال المعادن

■ عدد من مسؤولي البنك يحتفلون بالجائزة. «من المصدر»

مسقط ـ «الوطن»:

توج بنك مسقط ، المؤسسة المالية الرائدة بالسلطنة ، وتقديراً لإنجازاته المتميزة، بجائزة أفضل وسيط في مجال المعادن لعام ٢٠١٧ ضمن جوائز جلوبل إنفستر (Global Investor MENA) والمتخصصة في القطاع المصرفي والمالي والمعروفة عالمياً، ليؤكد بنك مسقط مجددا ريادته في القطاع المصرفي العماني وبجودة الخدمات والتسهيلات المصرفية التي يقدمها في مختلف المجالات وطرح أفضل الحلول وتحقيق النتائج الايجابية للزبائن والمستثمرين بشكل عام، حيث تعد هذه الجائزة الأولى التي يحققها البنك في هذا المجال.

وبهذه المناسبة أعرب عبدالله بن زهران الهنائي، مدير عام الأعمال المصرفية المتخصصة والشركات ببنك مسقط، عن سعادته بفوز البنك بهذه الجائزة المرموقة كوسيط في انجاز المعاملات المتخصصة في مجال المعادن والتي تشهد نمواً كبيراً، حيث يعكس هذا الفوز الأداء المتميز لقسم المعادن في البنك والحلول المبتكرة المقترحة للزبائن لتعزيز خدماتنا لكافة الزبائن في السوق مؤكداً الهنائي استمرار بنك مسقط في الريادة وتقديم أفضل الخدمات والتسهيلات للزبائن لتحقيق نتائج ايجابية لأعمالهم ولاستثماراتهم المختلفة وفي مختلف المجالات ومن بينها المعاملات المتعلقة بقطاع المعادن.

وأضاف الهنائي: يتمتع بنك مسقط بخبرة طويلة في مجال تقديم خدمات الوساطة في مجال المعادن ولدينا فريق عمل متميز وعلاقات مع العديد من المؤسسات والشركات التي تعمل في هذا المجال، موضحاً ان البنك اطلق بداية هذا العام الرؤية الجديدة «نعمل لخدمتكم بشكل أفضل كل يوم» وذلك بهدف مواكبة مختلف المستجدات والعمل على طرح الخدمات التي تحقق للزبائن قيمة مضافة وتساهم في انجاز معاملاتهم بشكل افضل وسريع، مضيفاً ان بنك مسقط حريص على تلبية متطلبات الزبائن وتطوير المنتجات والخدمات وطرح الحلول التي تساهم في تحقيق نتائج إيجابية للزبائن وتتماشى مع الاحتياجات الحالية والمستقبلية.

وتمنح جوائز جلوبل إنفستر السنوية الأداء الأفضل للشركات في مختلف المجالات المالية من حيث الأداء والابتكار والعروض الفريدة وقد تم ترشيح قسم المعادن ببنك مسقط لهذه الجائزة بناء على تلك المقاييس ويعتبر بنك مسقط رائداً في تنفيذ معاملات الزبائن في مجال المعادن بالسلطنة، حيث يغطي المعادن الأساسية والمعادن الثمينة ومنتجات التحوط بالطاقة، كما يصل إجمالي الخبرة لفريق العمل أكثر من ٣٠ عامًا في هذا المجال مع وجود أحدث الأنظمة المخصصة لإدارة الأعمال وتنتشر قاعدة زبائن البنك عبر دول مجلس التعاون الخليجي وتركيا وسنغافورة وإندونيسيا والهند، كذلك يحتفظ مكتب السلع بـإدارة كاملة مع العمل بمبدأ الشفافية في الأسعار، حيث يتم تنفيذ جميع الصفقات على أساس العداد (OTC) مما يوفر مرونة أكبر للزبائن.

تدشن أبراج المهلب السكني و«بي بي اتش» المكتبي

«بي بي اتش» توقع ٤ اتفاقيات لإنشاء عدد من مشاريع التطوير العقاري واللوجستي بقيمة ٤٠ مليون ريال عماني

مسقط ـ «الوطن»:

وقعت مجموعة بي بي اتش ـ إحدى شركات التطوير العقاري الرائدة في السلطنة ـ أمس ٤ اتفاقيات لبدء الأعمال الإنشائية لعدد من مشاريع التطوير العقاري واللوجستي.

جاء ذلك خلال إطلاق مشروعها السكني والمكتبي الجديد أبراج المهلب وأبراج بي بي اتش المكتبي على طريق مسقط السريع بالأنصب مع شركة اس ام سي للبنية التحتية ش.م.م ويمثلها مدو سودان بي العضو التنفيذي المنتدب للمجموعةSMC انفارا العالمية.

وقال الدكتور خالد بن سالم المطاعني رئيس مجلس ادارة مجموعة بي بي اتش الذي وقع الاتفاقيات من جانب الشركة: المشاريع هي عبارة عن وحدات سكنية ومخازن ومكاتب تتوزع على محافظة مسقط للتمليك، حيث تتعلق الاتفاقية الأولى ببناء مدينة لوجستية متكاملة بمحاذاة منطقة الرسيل على مساحة تقدر بـ ٥٦ ألف متر مربع تتضمن ٤٤ مخزنا، مساحة كل واحد منها في حدود ١٠٠٠ متر مربع، بالإضافة إلى سكن للعمال مكون من ١٦٦ غرفة ومكاتب ادارية وقاعة اجتماعات وسوق صغيرة حيث يصل حجم الاستثمار في هذا المشروع إلى ٢٠ مليون ريال عماني ومن المتوقع أن يستغرق العمل في الأعمال الانشائية ١٠ أشهر من بداية التنفيذ.

وقال: إن المدينة اللوجستية تمتاز بموقعها على ملتقى طريق المحافظات الداخلية وطريق مسقط السريع، وستتوفر فيها بنية اساسية بما فيها الشوارع وخدمات الكهرباء والمياه وشبكة الاتصالات والصرف الصحي، كما أن أسعار وحدات المخازن مناسبة لمن يرغبون في الاستثمار بهذا النوع من المشروعات حيث يوجد طلب كبير على المخازن في محافظة مسقط، خصوصا وأنها ستكون متكاملة بمكاتب الإدارة والموظفين. مشيرا إلى أن سعر المخزن الواحد يبلغ ٢٨٠ ألف ريال عماني، مما يضمن عائدا سنويا بنسبة ١٤ بالمائة تقريبا، وهو استثمار آمن وقليل الكلفة موضحا أن ١٠ مخازن ستكون جاهزة خلال ٤ أشهر من الآن حيث أن هذه المخازن تتوفر بنوعين مبردة وأخرى بدون تبريد.

وأضاف: سيتم العمل في المشروع من قبل شركتين لضمان السرعة في الإنجاز وتسليم الوحدات في أوقات سريعة، مشيرا إلى وجود اتفاق مع بعض البنوك التجارية العاملة في السلطنة لتسهيل تمويل الشراء للراغبين.

وأوضح المطاعني أن الهدف من إنشاء المشروع توفير مخازن مهيأة ومجهزة بكامل ما تحتاجه لتخزين المواد الغذائية والطبية في بيئة صحية مناسبة، فيما يتم انشاء اخرى لاستخدامها كورش صناعية وتم التوقيع مع الشركة العالمية للهندسة والخدمات الفنية.

وأشار الدكتور خالد بن سالم المطاعني رئيس مجلس ادارة مجموعة بي بي اتش: إن الاتفاقية الثانية التي وقعتها الشركة بالمرحلة الثانية من مشروع المدينة السكنية المتكاملة التي تحمل اسم الشركة بي بي أتش بمدينة العرفان، بعد أن كانت الشركة قد أعلنت عن البرجين الأول والثاني، حيث تستكمل المشروع بالبرجين الثالث والرابع لتوفر مجتمعة ٢٢٠ وحدة سكنية متفاوتة الأحجام بواقع ٥٥ وحدة في كل برج اضافة الى انشاء مركز تجاري يخدم قاطني الوحدات السكنية ومرافق اخرى ترفيهية تتضمن انشاء حدائق معلقة تلفها النخيل، الى جانب أحواض السباحة وصالات رياضية ورياض للاطفال. ويتم انشاء الوحدات السكنية بمساحات متفاوتة على اربعة مقاسات ٧٥ مترا و١٠٥ امتار و١١٥ مترا و٢٢٥ مترا.. وتبلغ التكلفة الاستثمارية للمرحلة الثانية قرابة ١٠ ملايين ريال عماني وتم توقيعها مع شركة تيجان للتجارة والمقاولات.

وقال رئيس مجلس ادارة بي بي اتش: المشروع عبارة عن مدينة متكاملة من ٤ أبراج تحتوي على شقق ومرافق خدمية وترفيهية كأحواض السباحة ومركز تجاري على طابقين، وصالات رياضية وحدائق وتمتاز بقربها من مطار مسقط الدولي.

أبراج المهلب السكنية والمكتبية

وأضاف: أما الاتفاقية الثالثة فهي اتفاقية إطلاق وبدء الأعمال الانشائية لمشروع أبراج المهلب وأبراج بي بي اتش المكتبية، مع شركة (سي ام اس انفر) للبنية التحتية، ويتألف المشروع من برجين لوحدات سكنية وبرج خاص بمكاتب في منطقة الأنصب بمحاذاة طريق مسقط السريع حيث تتألف من برجين للوحدات السكنية وبرج ثالث مخصص للمكاتب وبذلك يوفر المشروع ١٢٨ وحدة سكنية بواقع ٦٤ وحدة في كل مبنى تتراوح مساحاتها بين ٤٤ مترا الى ١١٠ امتار، فيما يضم مبنى المكاتب ٧٦ مكتبا على ٩ طوابق ويقدر حجم الاستثمار بالمشروع بـ ١٠ ملايين ريال عماني وسيكون جاهزا في ظرف ١٨ شهرا وقد أطلق على مشروع الأنصب اسم أبراج المهلب وابراج بي بي اتش المكتبية، وتختلف مكونات الوحدات السكنية حسب المساحات، فمنها عبارة عن غرفة ومجلس وأخرى بغرفتين ومجلس وثالثة بـ ٣ غرف ومجلس. وسيتم عرض الوحدات السكنية ابتداء من مبلغ ٢٥ ألف ريال عماني وتم توقيع الاتفاقية مع شركة اس ام سي للبنية التحتية.

وذكر أن الشركة ستوقع خلال الشهر القادم مشروع سكنات طلبة الجامعات وهو عبارة عن ٤٠٠ وحدة سكنية على مساحة ١٧ ألف، ويقع بالقرب من جامعة السلطان قابوس، مشيرا إلى أن سعر الوحدة سيكون في حدود ١٨ ألف ريال عماني ومساحتها ٦٠ مترا وهي عبارة عن غرفة وصالة ومجلس ودورة مياه ومطبخ.

وقال الدكتور خالد المطاعني: إن شركة بي بي اتش تسير وفق استراتيجية مختلفة من خلال زيادة الاستثمار وتحقيق ارباح محدودة تناسب الزبائن وتكون بجودة كبيرة كما أن مستويات الأسعار تأخذ في الاعتبار الازمة الاقتصادية التي مر بها العالم ..مؤكدا أن شركة بي بي اتش تستهدف بناء ألفي وحدة سكنية سنويا حيث أن الشركة تركز في مشاريعها على الجودة والحداثة.

■ نموذج لأحد الأبراج التي سيتم إنشاؤها

■ خالد المطاعني خلال توقيعه الاتفاقيات مع المسؤولين في الشركات المنفذة للمشاريع. «من المصدر»

تحسن ثقة المستهلكين في فنلندا خلال الشهر الحالي

هلسنكي ـ د.ب.أ: أظهرت بيانات مكتب الإحصاء الفنلندي الصادرة أمس الاثنين تحسن ثقة المستهلكين في فنلندا خلال مايو الحالي بعد تراجعها خلال الشهرين الماضيين.

وارتفع مؤشر ثقة المستهلكين خلال الشهر الحالي إلى ٨ر٢٤ نقطة مقابل ٢ر٢٣ نقطة خلال أبريل الماضي.

وتحسنت نظرة المستهلكين إلى حالتهم الاقتصادية واحتمالات الادخار خلال مايو الحالي، مقارنة بالشهر الماضي، في حين ظلت نظرتهم بالنسبة للاقتصاد الفنلندي ومعدل الباحثين عن عمل، دون تغيير.

ويتوقع المحللون خلال الشهر الحالي وصول معدل التضخم إلى ٩ر١٪.

يعتمد مؤشر ثقة المستهلكين على استطلاع رأي ١١١٤ مستهلك خلال الفترة من ٢ إلى ١٨ مايو الحالي.

لعدم وفاء المزودين باشتراطات الخدمة

استرجاع قرابة ٣ آلاف ريال عماني لمستهلكين بإبراء

تمكنت إدارة حماية المستهلك بمحافظة شمال الشرقية من استرجاع مبلغ وقدره ٢٩٦٥ ريالا عمانيا لعدد من المستهلكين من خلال حل أربع قضايا، وذلك ضمن الجهود التي تبذلها الهيئة العامة لحماية المستهلك لحل الشكاوى والبلاغات التي ترد إليها من المستهلكين بالطرق الودية.

وتعود تفاصيل القضايا الثلاث الأولى إلى تلقي الإدارة ثلاث شكاوى من المستهلكين ضد منشآت تجارية مختلفة تعنى ببيع أدوات البناء مفادها التأخير والمماطلة في توفير الكمية المطلوبة من المواد المتفق عليها؛ مما دفع المستهلكين إلى تقديم شكاواهم للإدارة التي باشرت على الفور إجراءاتها القانونية المتبعة بالبحث في الشكاوى، ولما ثبت عدم وفاء مقدم الخدمة باشتراطات الخدمة في الموعد المتفق عليه، تم التوصل لعقد تسويات باسترجاع مبلغ وقدره ١٧٠٠ ريال عماني عن القضية الأولى، ومبلغ ٨٠٠ ريال عن القضية الثانية، و٢٣٥ ريالا عمانيا عن القضية الثالثة.

فيما تعود تفاصيل القضية الرابعة إلى تلقي الإدارة شكوى من أحد المستهلكين ضد مؤسسة تجارية ماطلت في توفير المواد المتفق عليها بحجة عدم توفرها في السوق المحلي، ونتيجة لعدم وفاء مقدم الخدمة بالاشتراطات المتفق عليها تقدم المستهلك بشكواه إلى الإدارة التي باشرت على الفور إجراءاتها القانونية المتبعة بالبحث في الشكوى، وعلى ضوء ذلك تم التوصل إلى عقد تسوية باسترجاع المبلغ وقدره ٢٣٠ ريالا عمانيا للمستهلك.

لبيعه أغذية منتهية الصلاحية لإحدى المدارس

٥٠٠ ريال عماني غرامة ضد أحد المخابز بالداخلية

قامت إدارة حماية المستهلك بمحافظة الداخلية مؤخراً بفرض غرامة إدارية بلغت ٥٠٠ ريال عماني ضد أحد المخابز بالمحافظة وذلك لمخالفته نص المادة ١/١٩ من اللائحة التنفيذية لقانون حماية المستهلك.

وتتلخص تفاصيل القضية في تلقي الإدارة بلاغاً يفيد قيام مندوب أحد المخابز ببيع (كيك) منتهي الصلاحية لإحدى المدارس بالمحافظة، وبناءً على ذلك قام المختصون بالإدارة بزيارة المدرسة حيث تم التأكد من صحة البلاغ، ومن ثم تم سحب الكمية المخالفة تمهيدا لإتلافها، ومعاقبة المخبز بغرامة إدارية بلغت ٥٠٠ ريال عماني.

وتهيب الهيئة العامة لحماية المستهلك بجميع التجار والمزودين بضرورة الالتزام بأحكام قانون حماية المستهلك ولائحته التنفيذية والالتزام بالشفافية والمصداقية والبعد عن الدعاية والإعلانات الزائفة والمضللة عند الترويج للسلع والخدمات.

مواصلات MWASALAT

خدمات النقل بين المدن
Intercity Services

رحلات يومية من و إلى مسقط
Daily Trips from & to Muscat

الخط Route 36

من From	إلى To	جعلان Jalan	صور Sur	قريات Quriyat	روي Ruwi	العذيبة Athaiba
جعلان بني بو علي Jalan Bani Bu Ali	مسقط Muscat	05:30	06:45	08:30	10:00	10:35

من From	إلى To	العذيبة Athaiba	روي Ruwi	قريات Quriyat	صور Sur	جعلان Jalan
مسقط Muscat	جعلان بني بو علي Jalan Bani Bu Ali	14:20	14:55	16:30	18:00	19:30

Route 41

من From	إلى To	البريمي Buraimi	صحار Suhar	المعبيلة Mabelah	برج الصحوه Burj Al Sahwa	العذيبة Athaiba
البريمي Al Buraimi	مسقط Muscat	07:00	08:30	10:50	11:05	11:45
		13:00	14:30	16:20	17:05	17:45
		17:00	18:30	20:40	20:55	23:35

من From	إلى To	العذيبة Athaiba	برج الصحوه Burj Al Sahwa	المعبيلة Mabelah	صحار Suhar	البريمي Buraimi
مسقط Muscat	البريمي Al Buraimi	06:50	07:00	07:30	09:30	11:40
		13:20	13:30	14:00	16:00	18:00
		16:20	16:30	17:00	18:50	21:00

Route 42

من From	إلى To	المصنعة Musanah	بركاء Barka	المعبيلة Mabelah	برج الصحوه Burj Al Sahwa	العذيبة Athaiba	الخوير Al Khuwair
المصنعة Musanah	مسقط Muscat	-	05:40	06:10	06:30	06:45	07:00
		-	06:10	06:40	07:00	07:15	07:30
		09:30	10:00	10:25	10:35	10:55	-
		13:30	14:00	14:25	14:35	14:55	-
		-	16:45	17:10	17:25	17:45	-
		17:30	18:00	18:25	18:35	18:55	-

من From	إلى To	الخوير Al Khuwair	العذيبة Athaiba	برج الصحوه Burj Al Sahwa	المعبيلة Mabelah	بركاء Barka	المصنعة Musanah
مسقط Muscat	المصنعة Musanah	-	05:05	05:20	05:35	06:00	-
		07:20	07:30	07:45	08:05	08:30	09:00
		-	11:30	11:45	12:05	12:30	13:00
		15:00	15:15	15:35	15:55	16:30	-
		15:20	15:35	15:55	16:15	16:50	17:20

Route 52

من From	إلى To	الدقم Duqum	سناو Sinaw	سمد Samad	فنجاء Fanja	برج الصحوه Burj Al Sahwa	العذيبة Athaiba
الدقم Duqum	مسقط Muscat	06:30	10:20	11:30	12:50	13:20	13:50

من From	إلى To	العذيبة Athaiba	برج الصحوه Burj Al Sahwa	فنجاء Fanja	سمد Samad	سناو Sinaw	الدقم Duqum
مسقط Muscat	الدقم Duqum	11:40	12:00	12:20	13:35	14:20	19:00

Route 54

من From	إلى To	ينقل Yanqul	عبري Ibri	بهلاء Bahla	نزوى Nizwa	برج الصحوه Burj Al Sahwa	المطار Airport	العذيبة Athaiba
ينقل Yanqul	مسقط Muscat	06:00	07:00	07:55	08:30	10:50	11:00	11:10
عبري Ibri		-	14:30	15:25	16:10	18:20	18:30	18:40

من From	إلى To	العذيبة Athaiba	المطار Airport	برج الصحوه Burj Al Sahwa	نزوى Nizwa	بهلاء Bahla	عبري Ibri	ينقل Yanqul
مسقط Muscat	عبري Ibri	08:20	08:30	08:40	10:35	11:35	12:30	-
	ينقل Yanqul	14:50	15:00	15:10	17:05	18:05	19:00	20:00

Route 55

من From	إلى To	صور Sur	الكامل Al Kamil	إبراء Ibra	برج الصحوه Burj Al Sahwa	المطار Airport	العذيبة Athaiba
صور Sur	مسقط Muscat	06:00	06:50	08:10	10:30	10:40	10:50
		14:30	15:20	16:40	19:00	19:10	19:20

من From	إلى To	العذيبة Athaiba	المطار Airport	برج الصحوه Burj Al Sahwa	إبراء Ibra	الكامل Al Kamil	صور Sur
مسقط Muscat	صور Sur	07:50	08:00	08:10	10:15	11:50	12:40
		14:50	15:00	15:10	17:15	18:50	19:40

Route 56

من From	إلى To	سمائل Sumail	بدبد BidBid	برج الصحوه Burj Al Sahwa	المطار Airport	العذيبة Athaiba	الخوير Al Khuwair
سمائل Samail	مسقط Muscat	06:00	06:15	06:45	06:55	07:00	07:15
		16:40	16:55	17:25	17:35	17:40	-

من From	إلى To	الخوير Al Khuwair	العذيبة Athaiba	المطار Airport	برج الصحوه Burj Al Sahwa	بدبد BidBid	سمائل Sumail
مسقط Muscat	سمائل Samail	-	04:45	04:50	05:00	05:30	05:45
		14:50	15:05	15:10	15:25	16:05	16:25

Route 62

من From	إلى To	جبال Jibal	فهود Fuhud	نزوى Nizwa	برج الصحوه Burj Al Sahwa	المطار Airport	العذيبة Athaiba
جبال Jibal	مسقط Muscat	11:30	12:00	14:35	15:55	16:00	16:15

من From	إلى To	العذيبة Athaiba	المطار Airport	برج الصحوه Burj Al Sahwa	نزوى Nizwa	فهود Fuhud	جبال Jibal
مسقط Muscat	جبال Jibal	06:45	07:00	07:05	08:25	10:30	11:15

Route 63

من From	إلى To	الرستاق Rustaq	الحزم Hazm	برج الصحوه Burj Al Sahwa	المطار Airport	العذيبة Athaiba	الخوير Al Khuwair
الرستاق Rustaq	مسقط Muscat	05:45	05:55	06:45	06:55	07:00	07:15
		17:05	17:15	18:05	18:15	18:20	-

من From	إلى To	الخوير Al Khuwair	العذيبة Athaiba	المطار Airport	برج الصحوه Burj Al Sahwa	الحزم Hazm	الرستاق Rustaq
مسقط Muscat	الرستاق Rustaq	-	04:15	04:20	04:30	05:20	05:30
		15:10	15:25	15:30	15:45	16:40	16:50

Route 100

من From	إلى To	صلالة Salalah	هيماء Haima	أدم Adam	نزوى Nizwa	برج الصحوه Burj Al Sahwa	المطار Airport	العذيبة Athaiba
صلالة Salalah	مسقط Muscat	07:00	12:50	16:35	17:45	19:05	19:10	19:20
		10:00	16:45	20:00	21:10	22:30	22:35	22:45
		19:00	00:50	04:35	05:45	07:05	07:10	07:20

من From	إلى To	العذيبة Athaiba	المطار Airport	برج الصحوه Burj Al Sahwa	نزوى Nizwa	أدم Adam	هيماء Haima	صلالة Salalah
مسقط Muscat	صلالة Salalah	07:25	07:30	07:35	08:55	09:35	13:20	19:40
		10:25	10:30	10:35	11:55	12:35	15:50	23:05
		19:25	19:30	19:35	20:55	21:35	01:20	07:40

Route 101

من From	إلى To	مرمول Marmul	هيماء Haima	أدم Adam	نزوى Nizwa	برج الصحوه Burj Al Sahwa	المطار Airport	العذيبة Athaiba
مرمول Marmul	مسقط Muscat	06:00	10:00	13:50	14:40	15:50	16:00	16:05
		12:45	16:45	20:00	21:10	21:30	22:35	22:45

من From	إلى To	العذيبة Athaiba	المطار Airport	برج الصحوه Burj Al Sahwa	نزوى Nizwa	أدم Adam	هيماء Haima	مرمول Marmul
مسقط Muscat	مرمول Marmul	06:25	06:30	06:35	07:55	08:35	12:20	16:50
		10:25	10:30	10:35	11:55	12:35	15:50	20:20

Route 201

من From	إلى To	دبي Dubai	صحار Suhar	المعبيلة Mabelah	برج الصحوه Burj Al Sahwa	المطار Airport	العذيبة Athaiba
دبي Dubai	مسقط Muscat	07:30	11:00	13:20	13:40	13:45	13:50
		15:30	19:00	21:10	21:30	21:35	21:40
		23:00	02:30	04:40	05:00	05:05	05:10

من From	إلى To	العذيبة Athaiba	المطار Airport	برج الصحوه Burj Al Sahwa	المعبيلة Mabelah	صحار Suhar	دبي Dubai
مسقط Muscat	دبي Dubai	06:20	06:25	06:30	07:00	09:00	13:00
		15:20	15:25	15:30	16:00	18:10	22:10
		23:20	23:25	23:30	23:50	01:45	05:30

للمزيد من التفاصيل يرجى الإتصال على الرقم ٢٤١٢١٥٥٥
أو زيارة موقعنا الإلكتروني
For more details please contact on 24121555
or visit our website
www.mwasalat.om

العرض مُتاح حتى ٣١ مارس ٢٠١٨م. التسجيل والتأمين للسنة الأولى فقط.

للإستفسار أو الطلب يرجى الإتصال على: العذيبة: ٩٩٨٦٧٤٩٤
صحار: ٩٩٨٥٢٠٢٥ ، صلالة: ٩٩٣٨١٨٠٣ ، صور: ٢٥٥٤٤٢١٦ ، عبري: ٩٧٢٧٢٠٠٠
أو التواصل عبر البريد الإلكتروني: doosan@alhashargroup.com

DOOSAN
الحشار

سوق مسقط يقترب من حاجز ٤٦٠٠ نقطة ويغلق على ارتفاع بنسبة ٠,٥٣٪

كتب . يوسف الحبسي:

اقترب المؤشر العام لسوق مسقط للأوراق المالية أمس من حاجز ٤٦٠٠ نقطة حيث أغلق عند مستوى ٤٥٩١ نقطة مقارنة مع الاغلاق السابق ٤٥٦٦ نقطة، مرتفعاً بمقدار ٢٤ نقطة أي ما نسبته ٠,٥٣٪.

وشهد المؤشر ارتفاع جميع القطاعات الرئيسية باستثناء مؤشر القطاع المالي الذي تراجع بنسبة ٠,٠٧٪ ليغلق عند مستوى ٧١٣٠ نقطة، مقارنة مع الاغلاق السابق ٧١٣٦ نقطة، أما القطاع الصناعي فشهد ارتفاعاً بنسبة ٠,٥٧٪ ليغلق عند مستوى ٦٠٩٠ نقطة مقارنة مع الاغلاق السابق ٦٠٥٦ نقطة، وارتفع مؤشر الخدمات عند مستوى ٢٤٩١ نقطة، مقارنة مع الاغلاق السابق ٢٤٧٩ نقطة .. كما ارتفع السوق الشرعي بنسبة ٠,٣٤٪ ليغلق عند مستوى ٦٥٣ نقطة.

وأشار التقرير اليومي للسوق بأن قيمة التداولات بلغت يوم أمس ٣,٣ مليون ريال عماني، مرتفعة بنسبة ٩٣,٥٧٪ مقارنة مع آخر جلسة تداول والتي بلغت قيمتها ١,٧ مليون ريال عماني، وارتفعت القيمة السوقية بنسبة ٠,١٨٪ عن آخر جلسة تداول والتي بلغت ما يقارب ١٧,٥٤ مليار ريال عماني.

وأوضحت نشرة السوق بأن قيمة شراء غير العمانيين بلغت ١٨٤ ألف ريال عماني وبنسبة ٥,٤٨٪، فيما بلغت قيمة بيع غير العمانيين ١١٦ ألف ريال عماني وبنسبة ٣,٤٥٪ وارتفع صافي الاستثمار غير العماني ٦٨ ألف ريال عماني وبنسبة ٢,٠٣٪.

وخلال جلسة أمس تم تداول ٣٦ شركة، ارتفعت ١٣ شركات وتراجعت ٩ شركات واستقرت ١٤ شركة عند مستوياتها السابقة.

أبرز الشركات المرتفعة

وعلى صعيد الشركات المرتفعة صعد سهم العمانية للاتصالات بنسبة ٥,٩٥٪ ليغلق عند سعر ٧٨٤ بيسة، وارتفع سهم جلفار للهندسة والمقاولات بنسبة ٤,٦٧٪ ليغلق عند سعر ١١٢ بيسة، كما أغلق سهم مدينة مسقط للتحلية عند سعر ١٤٥ بيسة، وارتفع سهم أسمنت عمان بنسبة ١,٦٧٪، كما اغلق سهم الوطنية لمنتجات الألمنيوم عند سعر ٣١٦ بيسة.

الأكثر انخفاضا

أما على صعيد الشركات الأكثر انخفاضا، خسر سهم العمانية القطرية للتأمين بنسبة ٩,٤٥٪ ليغلق عند سعر ١١٥ بيسة، وتراجع سهم عمان والامارات القابضة بنسبة ٢,٤٢٪ ليغلق عند سعر ١٢١ بيسة، كما هبط سهم المدينة للاستثمار بنسبة ١,٨٩٪ ليغلق عند سعر ٥٢ بيسة، وتراجع سهم بنك ظفار بنسبة ١,٦٩٪، ليغلق عند سعر ١٧٥ بيسة، كما تراجع سهم البنك الوطني العماني بنسبة ١,١٢٪ ليغلق عند مستوى ١٧٧ بيسات.

قيمة البيع حسب الجنسيات
Local & foreign sell values

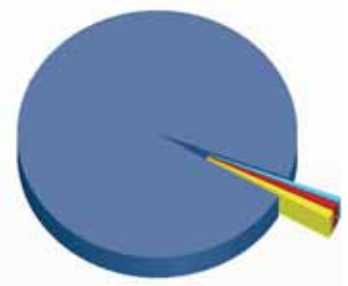

قيمة الشراء حسب الجنسيات
Local & foreign purchase values

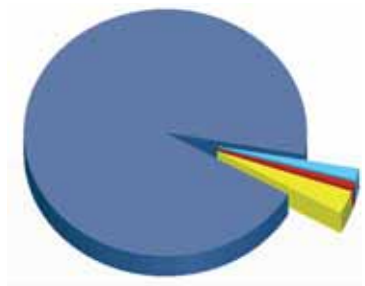

عمانيين Omanis	% 96.55 - 3,245,650	% 94.52 - 3,177,457
أجانب Foreign	% 1.03 - 34,715	% 3.07 - 103,301
خليجيين GCC	% 1.40 - 47,170	% 1.53 - 51,415
عرب Arabs	% 1.02 - 34,230	% 0.88 - 29,593

رسم وتصميم الوطن

بيانات التداول بتاريخ 28.5.2018

أكثر خمس أوراق مالية إرتفاعاً (من حيث نسبة تغير سعر السهم)
Top 5 Loser Based on Var % of Share Prices

أسم الشركة Company Name	سعر الاغلاق Closing Price	السعر السابق Previous Price	نسبة التغيير Var%
العمانية القطرية للتأمين OMAN QATAR INSURANCE	0.115	0.127	-9.45%
عمان والإمارات القابضة OMAN AND EMIRATES INV. HOLDING	0.121	0.124	-2.42%
المدينة للاستثمار AL MADINA INVESTMENT	0.052	0.053	-1.89%
بنك ظفار BANK DHOFAR	0.175	0.178	-1.69%
البنك الوطني العماني NATIONAL BANK OF OMAN	0.177	0.179	-1.12%

أكثر خمس أوراق مالية إنخفاضا (من حيث نسبة تغير سعر السهم)
Top 5 Gainers Based on Var % of Share Prices

أسم الشركة Company Name	سعر الاغلاق Closing Price	السعر السابق Previous Price	نسبة التغيير Var%
العمانية للاتصالات OMAN TELECOMMUNICATION	0.784	0.740	5.95%
جلفار للهندسة والمقاولات GALFAR ENGINEERING AND CON.	0.112	0.107	4.67%
مدينة مسقط للتحلية MUSCAT CITY DESALINATION	0.145	0.141	2.84%
اسمنت عمان OMAN CEMENT	0.366	0.360	1.67%
الوطنية لمنتجات الألمنيوم NATIONAL ALUMINIUM PRODUCTS	0.316	0.312	1.28%

أكثر خمس أوراق مالية تداولاً (من حيث العدد)
Top 5 Securities Traded Based on Volume

أسم الشركة Company Name	عدد الأسهم No. of Share Trade	سعر الأغلاق Closing Price	Share% ou total
جلفار للهندسة والمقاولات GALFAR ENGINEERING AND CON.	11,060,866	0.112	55.01%
بنك اتش اس بي سي عمان HSBC BANK OMAN	2,187,142	0.101	10.88%
الخليجية لخدمات الاستثمار GULF INVESTMENT SERVICES	1,384,600	0.104	6.89%
المطاحن العمانية OMAN FLOUR MILLS	964,133	0.756	4.80%
بنك ظفار BANK DHOFAR	769,968	0.175	3.83%
الأجمالي Total	16,366,709	-	81.40%

أكثر خمس أوراق مالية تداولاً (من حيث القيمة)
Top 5 Securities Traded Based on Value

أسم الشركة Company Name	قيمة التداول Turnover	سعر الاغلاق Closing Price	Turnover % ou Total
جلفار للهندسة والمقاولات GALFAR ENGINEERING AND CON.	1,236,320	0.112	36.78%
المطاحن العمانية OMAN FLOUR MILLS	728,885	0.756	21.68%
بنك اتش اس بي سي عمان HSBC BANK OMAN	221,728	0.101	6.60%
العمانية للاتصالات OMAN TELECOMMUNICATION	181,552	0.784	5.40%
الخليجية لخدمات الاستثمار GULF INVESTMENT SERVICES	144,081	0.104	4.29%
الأجمالي Total	2,512,566	-	74.74%

عدد الشركات المتداولة	عدد الشركات المرتفعة	عدد الشركات المنخفضة	عدد الشركات المستقرة
36	13	9	14

حركة التداول اليومية للاوراق المالية بتاريخ 28.5.2018

السوق النظامية

الورقة المالية	العدد	القيمة	الصفقات	سعر الإفتتاح	أعلى	أدنى	سعر الإغلاق	الإغلاق السابق	التغير ر.ع	نسبة التغير%	سعراخر صفقة	أخر طلب	أخر عرض	القيمة الإسمية	القيمة السوقية
العمانية للاتصالات	231,970	181,552	66	0.752	0.796	0.752	0.784	0.740	0.044	5.946	0.780	0.772	0.780	0.100	588,000,000
اسمنت عمان	366,834	134,237	10	0.362	0.366	0.362	0.366	0.360	0.006	1.667	0.366	0.362	0.388	0.100	121,099,412
المدينة تكافل	6,000	648	2	0.108	0.108	0.108	0.108	0.107	0.001	0.935	0.108	0.107	0.108	0.100	18,900,000
الشرقية للاستثمار القابضة	90,000	10,890	8	0.120	0.122	0.120	0.121	0.120	0.001	0.833	0.122	0.121	0.122	0.100	10,890,000
الأنوار القابضة	337,167	50,765	24	0.149	0.152	0.149	0.151	0.150	0.001	0.667	0.151	0.151	0.152	0.100	30,200,000
الجزيرة للخدمات	266,500	42,528	23	0.160	0.162	0.159	0.160	0.159	0.001	0.629	0.160	0.158	0.160	0.100	9,792,684
بنك مسقط	143,665	54,813	18	0.382	0.384	0.380	0.382	0.380	0.002	0.526	0.380	0.380	0.384	0.100	1,125,911,665
أريدو	150,681	76,745	18	0.508	0.510	0.508	0.510	0.508	0.002	0.394	0.508	0.506	0.510	0.100	331,981,557
الأنوار لبلاط السيراميك	407,613	45,023	15	0.112	0.112	0.110	0.110	0.110	0.000	0.000	0.110	0.110	0.112	0.100	32,583,505
بنك صحار	533,607	72,097	9	0.136	0.137	0.135	0.135	0.135	0.000	0.000	0.136	0.136	0.139	0.100	267,657,263
عمان للاستثمارات والتمويل	20,630	2,372	3	0.115	0.115	0.115	0.115	0.115	0.000	0.000	0.115	0.113	0.115	0.100	23,000,000
الغاز الوطنية	168,000	60,416	18	0.360	0.360	0.352	0.360	0.362	-0.002	-0.552	0.352	0.352	0.360	0.100	25,200,000
12	2,722,667	732,086	214												

السوق الموازية

الورقة المالية	العدد	القيمة	الصفقات	سعر الإفتتاح	أعلى	أدنى	سعر الإغلاق	الإغلاق السابق	التغير ر.ع	نسبة التغير%	سعراخر صفقة	أخر طلب	أخر عرض	القيمة الإسمية	القيمة السوقية
جلفار للهندسة والمقاولات	11,060,866	1,236,320	203	0.108	0.115	0.108	0.112	0.107	0.005	4.673	0.115	0.114	0.115	0.100	32,477,831
مدينة مسقط للتحلية	33,000	4,785	2	0.145	0.145	0.145	0.145	0.141	0.004	2.837	0.145	0.142	0.145	0.100	22,554,808
الوطنية لمنتجات الألمنيوم	6,000	1,894	3	0.314	0.316	0.314	0.316	0.312	0.004	1.282	0.316	0.300	0.324	0.100	10,608,578
بنك نزوى	10,807	956	4	0.088	0.089	0.088	0.088	0.087	0.001	1.149	0.089	0.088	0.089	0.100	132,000,000
الخليجية لخدمات الاستثمار	1,384,600	144,081	80	0.103	0.105	0.103	0.104	0.103	0.001	0.971	0.103	0.103	0.104	0.100	6,119,695
الباطنة للطاقة	1,100	133	2	0.121	0.121	0.121	0.121	0.121	0.000	0.000	0.121	0.120	0.121	0.100	81,661,379
البنك الأهلي	165	27	1	0.163	0.163	0.163	0.163	0.163	0.000	0.000	0.163	0.160	0.163	0.100	243,894,936
التأمين الأهلية	20,000	7,320	1	0.366	0.366	0.366	0.366	0.366	0.000	0.000	0.366	0.366	0.000	0.100	36,600,000
السوادي للطاقة	114	14	1	0.120	0.120	0.120	0.119	0.119	0.000	0.000	0.120	0.117	0.120	0.100	85,014,354
المطاحن العمانية	964,133	728,885	1	0.756	0.756	0.756	0.756	0.756	0.000	0.000	0.756	0.756	0.800	0.100	119,070,000
بنك العز الإسلامي	238,000	19,040	6	0.080	0.080	0.080	0.080	0.080	0.000	0.000	0.080	0.079	0.080	0.100	80,000,000
سيمبكورب صلالة	340,000	75,140	1	0.221	0.221	0.221	0.221	0.221	0.000	0.000	0.221	0.221	0.222	0.100	210,960,401
شل العمانية للتسويق	30	47	1	1.580	1.580	1.580	1.580	1.650	0.000	0.000	1.580	1.485	1.580	0.100	156,750,000
صحار للطاقة	2,200	249	2	0.113	0.113	0.113	0.112	0.112	0.000	0.000	0.113	0.113	0.121	0.100	24,753,120
صناعة الكابلات العمانية	25,000	22,200	1	0.888	0.888	0.888	0.888	0.888	0.000	0.000	0.888	0.000	0.000	0.100	79,653,600
مسقط للغازات	300	113	1	0.378	0.378	0.378	0.378	0.378	0.000	0.000	0.378	0.342	0.378	0.100	11,340,000
الأسماك العمانية	20,000	2,280	1	0.114	0.114	0.114	0.114	0.115	-0.001	-0.870	0.114	0.113	0.114	0.100	14,250,000
بنك اتش اس بي سي عمان	2,187,142	221,728	49	0.102	0.102	0.101	0.101	0.102	-0.001	-0.980	0.102	0.101	0.102	0.100	202,031,592
مسقط للتمويل	283,625	25,450	15	0.090	0.090	0.089	0.090	0.091	-0.001	-1.099	0.089	0.088	0.089	0.100	26,968,946
البنك الوطني العماني	6,540	1,161	3	0.179	0.179	0.177	0.177	0.179	-0.002	-1.117	0.179	0.177	0.179	0.100	287,792,505
بنك ظفار	769,968	134,795	4	0.178	0.178	0.175	0.175	0.178	-0.003	-1.685	0.175	0.175	0.178	0.100	426,735,110
المدينة للاستثمار	7,355	382	1	0.052	0.052	0.052	0.052	0.053	-0.001	-1.887	0.052	0.052	0.053	0.100	10,771,872
عمان والإمارات القابضة	12,592	1,528	4	0.122	0.124	0.120	0.121	0.124	-0.003	-2.419	0.124	0.115	0.126	0.100	14,746,875
العمانية القطرية للتأمين	10,000	1,150	1	0.115	0.115	0.115	0.115	0.127	-0.012	-9.449	0.115	0.116	0.125	0.100	11,500,000
24	17,383,537	2,629,679	388												

جمالي حركة التداول

عدد الأوراق المالية المتداولة	قيمة التداول	الصفقات	القيمة السوقية	مرتفعة	منخفضة	مستقرة	المتداولة
20,106,204	3,361,766	602	17,536,549,796	13	9	14	36

تداول الجنسيات

الجنسية	نسبة الشراء (عدد)	نسبة الشراء (قيمة)	نسبة البيع (عدد)	نسبة البيع"
عمانيين	% 94.31	% 94.52	% 97.35	% 96.55
خليجيين	% 1.07	% 1.53	% 0.60	% 1.40
عرب	% 1.27	% 0.88	% 0.99	% 1.02
أخرى	% 3.35	% 3.07	% 1.06	% 1.03

المؤشرات

المؤشر	الأعلى	الأدنى	المؤشر الحالي	المؤشر السابق	التغير	نسبة التغير
مؤشر سوق مسقط 30	4,595.41	4,567.18	4,591.14	4,566.98	24.16	0.53
مؤشر الصناعة	6,094.23	6,059.41	6,090.85	6,056.56	34.29	0.57
مؤشر القطاع المالي	7,143.50	7,130.75	7,130.93	7,136.21	-5.28	-0.07
مؤشر الخدمات	2,492.64	2,478.62	2,491.93	2,479.62	12.31	0.50
مؤشر السوق الشرعي	653.55	651.16	653.37	651.16	2.21	0.34

INDICES PERFORMANCE المؤشرات

Index Name	28-05-2018	27-05-2018	الفرق (نقطة) Var (points)	نسبة التغيير Var%	اسم المؤشر
MSM30 Index	4,566.98	4,564.45	2.53	0.06%	مؤشر سوق مسقط 30
Financial Index	7,136.21	7,160.38	-24.17	-0.34%	مؤشر القطاع المالي
Industrial Index	6,056.56	6,073.46	-16.90	-0.28%	مؤشر الصناعة
Services Index	2,479.62	2,466.93	12.69	0.51%	مؤشر الخدمات
MSM SHARIAH INDEX	651.16	654.11	-2.95	-0.45%	مؤشر السوق الشرعي

DAILY MARKET STATISTICS بيانات التداول اليومية

Date	عدد الأسهم المتداولة No of Share Traded	قيمة الأسهم المتداولة Turnover	عدد السندات و الصكوك المتداولة Bonds and Sukuk tratded	قيمة السندات و الصكوك المتداولة Value of Traded Bonds and Sukuk	عدد الصفقات No. of Trades	إجمالي عدد الأوراق المتداولة Total No. of Securities Traded	إجمالي قيمة التداول Total Turnover	التاريخ
27/May/2018	9,368,671	1,736,689	0	0	337	9,368,671	1,736,689	27 مايو 2018م
28/May/2018	20,106,204	3,361,766	0	0	602	20,106,204	3,361,766	28 مايو 2018م
Var% (Daily)	114.61% ▲	93.57% ▲	-	-	78.64% ▲	114.61% ▲	93.57% ▲	نسب التغيير (يومي)

Average Trading during year 2018 compared to year 2017 متوسط بيانات التداول خلال عام 2018 مقارنة مع عام 2017

Date	عدد الأسهم المتداولة No of Share Traded	قيمة الأسهم المتداولة Turnover	عدد السندات و الصكوك المتداولة Bonds and Sukuk tratded	قيمة السندات و الصكوك المتداولة Value of Traded Bonds and Sukuk	عدد الصفقات No. of Trades	إجمالي عدد الأوراق المتداولة Total No. of Securities Traded	إجمالي قيمة التداول Total Turnover	التاريخ
AVG of 2017	17,263,130	3,710,936	46,965	308,160	664	17,310,095	4,019,096	المتوسط عام 2017
AVG during of 2018	21,510,292	3,675,348	36,896	18,144	850	21,547,188	3,693,492	المتوسط خلال عام 2018
Var%	24.60% ▲	-0.96% ▼	-21.44% ▼	-94.11% ▼	28.01% ▲	24.48% ▲	-8.10% ▼	نسب التغيير %

Daily Market Capitalization (Million Rial) القيمة السوقية (مليون)

التاريخ Date	السوق النظامية Regular Market	السوق الموازية Parallel Market	سوق المتابعة Under Monitoring Market	سوق السندات والصكوك Bonds and Sukuk Market	الشركات المقفلة Closed Companies	الاجمالي Total
End - 2017 - نهاية	4,609.38	3,428.45	145.20	2,631.99	7,135.83	17,950.84
27/05/2018	3,104.27	4,278.21	30.07	2,818.86	7,267.03	17,498.44
28/05/2018	3,146.84	4,267.21	30.07	2,818.86	7,267.03	17,530.01
نسبة التغير (يومي) Var % (Daily)	1.37% ▲	-0.26% ▼	0.00%	0.00% ▲	0.00%	0.180% ▲
نسبة التغير مع نهاية العام 2017 YTD%	-31.73% ▼	24.46% ▲	-79.29% ▼	7.10% ▲	1.84% ▲	-2.34% ▼

رسم وتصميم الوطن

■ أحد المسؤولين في «الحشار» خلال تسلمه الجائزة «من المصدر»

«الحشار» تتوج بجائزة الأداء المتميز في المبيعات من «ليكوي مولي»

حصدت الحشار مؤخرا جائزة الأداء المُتميز في المبيعات لعام ٢٠١٧م من قبل شركة ليكوي مولي، وذلك تقديراً منها للإنجازات والخطط التسويقية المثمرة لمنتجات ليكوي مولي في السلطنة، ولنسبة المبيعات التي حققتها في الآونة الأخيرة والتي تدل على الجهود المتظافرة من قبل إدارة وطاقم عمل الحشار.

وتحدث سلطان الخروصي المدير التنفيذي لمجموعة الحشار: حصلنا على هذه الجائزة بفضل الدعم المتواصل من قبل عُملاء ليكوي مولي الذين يعودون إلينا مراراً وتكراراً لاقتناء زيوت المُحركات ومُنتجات التشحيم، وذلك يدل على رضاهم عن المُنتجات التي تُقدمها لهم الحشار والخدمة المثالية من قبل طاقم العمل، كما أن مُنتجات ليكوي مولي الشهيرة تتمتع بسمعة طيبة لدى العُملاء على المُستوى العالمي بإعتبارها أحد أفضل زيوت المُحركات والتشحيم الحائزة على العديد من الجوائز عالميا.

تتوفر منتجات ليكوي مولي لدى منافذ الحشار المُنتشرة بجميع أنحاء السلطنة، وتشمل زيوت المحركات، وناقل الحركة، والإضافات، ومنتجات العناية بالسيارات.

تقدم شركة ليكوي مولي المحدودة والتي يقع مقرها الرئيسي في أولم بجنوب ألمانيا ، مجموعة واسعة من المُنتجات النوعية ذات الجودة العالية مثل زيوت المُحركات، وإضافات تحسين وظائف الزيوت، ومُنتجات العناية وخدمات السيارات ، ويصل عدد مُنتجاتها إلى ٤٠٠٠ منتج، وتقوم الشركة المُصنعة بتطوير واختبار منتجاتها في معاملها ومصانعها الخاصة والحصرية في ألمانيا، وتتولى بنفسها عملية تسويق جميع منتجاتها، وقد تأسست الشركة منذ ما يقارب ٥٠ عاماً وهي الآن من الشركات الرائدة في الصناعة، وتُباع منتجاتها في ألمانيا وأكثر من ١١٠ دول حول العالم.

■ سيارات لينكون نموذج للفخامة المتفردة «من المصدر»

لينكون تقدم مجموعة من العروض على تشكيلتها في شهر رمضان

أطلقت لينكون عُمان عرضا فريدا من نوعه لعشاق الفخامة في السلطنة بمناسبة شهر رمضان المبارك، إذ تتوافر سيارات لينكون الفاخرة مع عروض خاصة مثل المكافأة المضمونة عند الاستبدال تصل إلى ١٦٠٠ ريال عُماني، فضلاً عن الهدية النقدية التي تتراوح بين ١٠٠٠ – ٧٩٥٠ ريالا عُمانيا، والخدمة ٥ سنوات ١٠٠,٠٠٠ كم ، والتسجيل لأول سنة والتأمين الشامل (عُمان فقط) للسنة الأولى. ووفقا لأحد مسؤولي لينكون في السلطنة:» هناك شيء مميز في لينكون، ولكن عليك أن تجربها أولاً كي تكتشف الأسباب التي جعلت من فخامة لينكون شيئًا مختلفًا. فكل سيارة من سيارات لينكون تحمل شغفا لا يقارن من حيث التصميم ومواصفات الفخامة والتكنولوجيا المتميزة. –وتضم تشكيلة لينكون في السلطنة سيارة إم كيه سي – الكروس أوفر الفارهة التي تقدم توليفة مثالية من التصميم الملهم والأداء الديناميكي وسط فئة من السيارات تميزت بشعبيتها المتنامية على مدار السنوات القليلة الماضية. وتجمع إم كيه سي بين قوة الأداء والحرفية العالية والتكنولوجيا المتقدمة التي تلبي احتياجات عشاق السيارات الفاخرة. وتمتاز هذه السيارة بهيئتها الرياضية الأنيقة، ويساهم جسمها الرشيق المنحوت بدقة وأكتافها المنخفضة وخط الحزام المرتفع في منحها حضورا رياضيا يمتاز بالكثير من الصلابة التي يعززها انخفاض مركز الجاذبية والذي يمكنها من الاستجابة السريعة والثبات العالي عند المنعطفات. وقد زودت لينكون إم كيه سي بمحرك إيكوبوست تيربوتشارج قياسي مكون من ٤ اسطوانات سعة ٢,٠ لتر ، بقوة رائدة تصل إلى ٢٥٣حصانًا عند ٥٥٠٠ دورة في الدقيقة وعزمًا مقداره ٣٨٩ نيوتن متر عند ٢٥٠٠دورة في الدقيقة. ويعمل النظام الذكي للدفع على كل العجلات على تقييم ظروف الطريق خلال جزء من الثانية ، ويقوم بتعويض ونقل القوة بين العجلات ، بما يسهم في توفير القبضة الواثقة والتجاوب الخاطف فوق أسطح الطريق المتنوعة أثناء الظروف المناخية المختلفة.

وهناك أيضا سيارة لينكون إم كيه زد الجديدة كليًا التي صُممت لأولئك الذين يبحثون عن شيء مختلف ومتميز في سوق السيارات الفاخرة. وبانتظار السائق تجارب غير متوقعة مبنية على المزايا والخصائص الذكية والأنماط الجميلة التي تقدم له متعة القيادة قبل كل شيء آخر ،فهي مجهّزة بأحد أقوى المحرّكات التي أنتجتها لينكون على الإطلاق وهو محرك « جي تي دي آي» مكون من ٦ اسطوانات على شكل V سعة ٣,٠ لتر الجديد كليا بقوة حصانيّة تبلغ ٣٧٠ بي إس وعزم دوران يبلغ ٥٧٠ نيوتن متر.

أما لينكون كونتيننتال التي تتوافر الآن في جيلها العاشر الحالي ، فتمزج بين الحرفية العالية والتقنيات المدروسة المصممة بعناية لمساعدة السائق على القيادة بصورة أفضل وتمنح الركاب بيئة مريحة مليئة بالترفيه والتسلية المستلهمة من السفر على متن الدرجة الأولى في الطائرات. ويتوافر محرك لينكون الجديد سعة ٣,٧ لتر بقوة صافية تبلغ ٣٠٩ حصانًا وعزمًا يبلغ ٣٧٩ نيوتن متر. وتجمع لينكون إم كيه إكس بين التصميم والفخامة والابتكار والخبرة، وتتوافر إم كيه إكس بخيارات متنوعة من المحركات وهي محرك إيكوبوست V٦ بشاحن تيربو مزدوج سعة ٢,٧ لتر ، وهناك القياسي سعة ٣,٧ لتر بنظام TI-VCT V٦ ويقترن بكلا المحركان ناقل حركة آلي سلكت شفت ذو ٦ سرعات مع زر لتشغيل المحرك . وتأتي سيارات لينكون في السلطنة بواسطة الشركة العربية لتسويق السيارات ش.م.م.

مركز قطع الغيار بـ «سعود بهوان» يستقبل طلاب كلية عُمان البحرية الدولية

قام مؤخرا مجموعة من طلبة كلية عُمان البحرية الدولية بزيارة مركز توزيع قطع الغيار مجموعة سعود بهوان، حيث اطلعوا من خلالها على أحدث أساليب إدارة المستودعات وتوزيع قطع الغيار، كما تعرفوا على الجوانب المختلفة لعمليات التخزين والتي تشمل نظام إدارة المستودعات وأفضل الأساليب وكيفية تخطيط المستودع وعمل المعدات بما فيها الأجهزة والبرمجيات وإدارة سلسلة الإمداد والتموين. ونظرا لاهتمامها بإرضاء وإسعاد زبائنها، قامت مجموعة سعود بهوان بإنشاء بنية تحتية ذات مستوى عالمي ولعل مركز توزيع قطع الغيار المتطور تكنولوجيا هو خير دليل على ذلك باعتباره منشأة فريدة من نوعها ليس فقط في السلطنة ولكن في المنطقة بوجه عام. ويستعين مركز توزيع قطع الغيار الخاص بمجموعة سعود بهوان، والذي تتخطى مساحته ٦٠,٠٠٠ متر مربع، بأحدث التقنيات والمعدات وأساليب العمل التي تسير وفقا لمواصفات ومعايير تويوتا العالمية. وبالنظر إلى تصنيفه من بين الأفضل في المنطقة على مدار سنوات طويلة، تحرص العديد من المؤسسات والهيئات في السلطنة على الاستفادة من خبرات مركز توزيع قطع الغيار التابع لمجموعة سعود بهوان. ويقول أحد المسؤولين بمجموعة سعود بهوان: بهدف تسهيل عملية التعلم ومشاركة المعرفة ، نقوم بين فترة وأخرى بتنظيم جولات وزيارات تعليمية وتدريبية لعدد من المؤسسات، وفي هذا الإطار قام الطلاب والمنتسبون لعدد من المؤسسات والهيئات الرائدة بزيارة هذا المركز وحققوا استفادة كبيرة من هذه البرامج. وفي هذا الإطار، استقبلنا في المركز مجموعة كبيرة ضمت ٧٣ طالبا من كلية عُمان البحرية الدولية ، حيث تم تقسيمهم إلى ٣ دفعات لتسهيل عملية التدريب والتعلم بطريقة ملائمة. وأضاف: قامت كلية عُمان البحرية الدولية بإرسال طلابها للتعرف على أهمية الخدمات اللوجستية الواردة والصادرة في المستودعات، فضلاً عن تأثير اتجاهات سلسلة التوريد، والتعرف على الأدوار والوظائف في المستودعات الكبيرة، وفهم كفاءة نظام إدارة المستودعات وأهمية الصحة والسلامة في نظم إدارة المستودعات. وأضاف المسؤول بالمجموعة: يصبح التعلم أكثر فاعلية حينما يتاح للطالب دراسة المعلومة نظريًا ثم مشاهدتها بعد ذلك على الطبيعة. وحينما يشاهد الطلاب عمليات التخزين المعقدة وهي تتم أمام أعينهم ، يصبح من السهل عليهم تذكرها وبالتالي المساهمة بشكل كبير في تطور إدراكهم المعرفي. ولتحقيق أكبر قدر من الإفادة للطلاب ، قام مركز توزيع قطع الغيار بتنظيم صفوف دراسية تم من خلالها عرض مبادىء تويوتا السبعة الخاصة بعمليات التخزين والاستلام والإرسال والتوزيع (في كل نشاط من الأنشطة). كما تم إطلاع الطلاب على إجراءات السلامة الأساسية التي يتبعها المركز. ويستعين مركز توزيع قطع الغيار التابع لمجموعة سعود بهوان بأحدث البرمجيات المصممة خصيصًا لضمان الالتزام بمعايير الخدمة العالمية وتحقيق أكفأ العمليات وأكثرها اعتمادية، ومنها استخدام الكاتلوج الإلكتروني والشبكات الشاملة والتواصل مع الشركات المصنعة عبر الأقمار الإصطناعية وغيرها.

■ صورة جماعية لطلاب كلية عُمان البحرية الدولية في مركز قطع الغيار بمجموعة سعود بهوان «من المصدر»

QX70 إنفينيتي الجديدة تصل أسواق الشرق الأوسط

أعلنت إنفينيتي مؤخرا عن وصول الطراز المحدود من سيارتها الجديدة كليا (INFINITI QX70 Limited) إلى صالات العرض في منطقة الشرق الأوسط. وتتميز النسخة ذات التجهيزات الخاصة من إنفينيتي QX70 والمنتمية لفئة الكروس أوفر بعناصر التصميم الفريدة والتي من المتوقع أن تتوفر في طرازات إنفينيتي الأخرى في الفترة المقبلة. وأكدت شركة إنفينيتي أن الشرق الأوسط هو السوق الوحيد على المستوى العالمي الذي يتوفر فيه طراز QX70 الجديد نظرا لشعبيته بين العملاء في المنطقة. وتتوفر إنفينيتي QX70 خلال شهر رمضان المبارك في عرض حصري والذي يستمر حتى 5 يوليو 2018. وقال ماركوس ليث، المدير التنفيذي لشركة إنفينيتي الشرق الأوسط: تعتبر إنفينيتي QX70 واحدة من أكثر الطرازات شعبية في الشرق الأوسط، ويسعدنا أن نرحب بانضمام هذه المركبة الجديدة إلى مجموعة سياراتنا. وأضاف: سيشمل الطراز الجديد (INFINITI QX70 Limited) آلية الدفع بكامل العجلات وسيُقدم مجموعة من أكثر المزايا روعةً في الهيكل الخارجي والمقصورة الداخلية، ما يمنح لمسة إضافية من التفرّد إلى السيارة المنتمية إلى فئة الكروس أوفر ذات الأسلوب الخاص. وقال: تبدأ الترقيات في طراز QX70 المحدود بواجهة أمامية فريدة والمصابيح النهارية بتقنية LED التي تحل محل مصابيح الضباب القياسية فيQX70 وتشمل التحسينات في التصميم فتحات الهواء الجانبية بلون الهيكل وأغطية المرايا الخارجية بإطار داكن، وتنتهي لمسات الهيكل الخارجي بشارة«Limited» على البوابة الخلفية والعجلات المصنوعة من سبائك الألمنيوم المطلية الفخمة قياس 21 × 9.5 بوصة بأضلع متعددة وإطارات 45R21/265 تصنيف (V) لجميع الفصول. وفي المقصورة الداخلية، يشمل طراز QX70 المحدود مزايا خاصة وعالية التباين بلون الجرافيت واللون الحجري، ومن بين عناصر المقصورة الداخلية المثيرة تطعيمات بخشب المسام المفتوحة مع طبقة من الألمنيوم على الكونسول، وتنجيد عميق للوسادة على الكونسول الوسطي ودواسات بتطعيمات من الألمنيوم. واوضح قائلا: أما المقاعد فهي مصنوعة من الجلد بتباين عال، حيث أن الأجزاء الخارجية بلون الجرافيت والتطعيمات باللون الحجري. وتشمل المقاعد تنجيداً عميقاً للوسادة ودرزات ومواسير باللون الحجري. وتتميز عجلة القيادة وحيز ناقل الحركة بدرزات باللون الحجري. وجهزت السيارة بمقاعد أمامية بميزة التحكم بدرجة الحرارة (تدفئة وتبريد) كميزة قياسية في إنفينيتي QX70 Limited المحدودة. تلتزم شركة سهيل بهوان للسيارات بدعم نمو سيارات إنفينيتي في السلطنة من خلال التركيز بشكل أساسي على تحقيق أقصى قدر من رضا العملاء وتوفير خدمات راقية ما بعد البيع. مع وجود شبكة تضم أكثر من 40 معرضا ومركزا للصيانة ومنفذا لبيع قطع الغيار.

■ إنفينيتي QX70 تعتبر من أكثر الطرازات شعبية في الشرق الأوسط «من المصدر»

«ظفار للسيارات» تختتم عرض جيب «كومباس» و«تراكهوك» في مسقط سيتي سنتر

تختتم شركة ظفار للسيارات الوكيل الرسمي لسيارات كرايسلر، جيب، دودج ورام في السلطنة، اليوم استعراض أبرز طرازاتها في البهو الرئيسي لمسقط سيتي سنتر، حيث أتاحت لزوار مسقط سيتي سنتر خلال الفترة من ١٣ إلى ٢٩ مايو الجاري الفرصة المثالية للتعرف عن قرب على قدراتهم الكبيرة والمزايا الهائلة التي تتضمنها العروض الرمضانية التي أطلقتها مؤخرا، وتم عرض طرازي جيب «كومباس» وجراند شيروكي «تراكهوك» أمام الزوار في مسقط سيتي سنتر في الفترة من ١٣ إلى ١٨ مايو الجاري، وكذلك عرض طراز رام ١٥٠٠ ذي المقصورة المزدوجة للركاب، ورام ١٥٠٠ بالمقصورة العادية في الفترة من ١٩ إلى ٢٤ مايو، وعرضت ظفار للسيارات كلا من دودج «تشارجر»، ودورانجو امام زوار مسقط سيتي سنتر خلال الفترة من ٢٥ إلى ٢٩ مايو.

وقال ريت ماكسويل، المدير العام لشركة ظفار للسيارات: تمثل شركة ظفار للسيارات مجموعة رائدة من العلامات في السوق العماني، وتأتي طرازاتنا بمختلف إصداراتها على قائمة السيارات المفضلة لدى العملاء في السلطنة لما تتحلى به من سمات وقدرات خاصة تمزج ما بين التطور والفخامة مع الاحتفاظ بأدائها المعهود». وأضاف ماكسويل: يسرنا في شركة ظفار للسيارات دائما ان نفتح جسورا للتواصل مع عملائنا من خلال التواجد في مختلف المواقع الحيوية، ولذا قمنا بعرض أبرز هذه الطرازات في مسقط سيتي سنتر لنتيح للزوار مشاهدتها والتعرف عليها عن قرب، وخلال هذه الفترة تواجد ممثلو المبيعات لتعريف الزوار بالعروض الرمضانية التي تتضمن العديد من المزايا التي تقدم قيمة مضافة حقيقية لكل من يقوم بالشراء، وكذلك قمنا بدعوة الجميع لزيارة صالات عرض ظفار للسيارات والالتقاء بممثلي المبيعات وطلب تجارب القيادة، واتخاذ قرار الشراء للاستفادة من هذه المزايا خلال الموسم الحالي. وتعد جيب كومباس أحدث الإصدارات التي انضمت إلى تشكيلة جيب، حيث تم تدشينها رسميا منذ أيام بالسلطنة، وهي تنطلق بقدرات غير مسبوقة وتجهيزات سلامة متفوقة وديناميكيات قيادة عالية وتصميم معاصر من جيب، ذلك بالإضافة إلى عرض السيارة جراند شيروكي «تراكهوك» ذات التجهيزات المميزة من جيب والتي تعد واحدة من السيارات الرائدة في فئتها التي تلبي شغف القيادة الحقيقي لعشاق سيارات الدفع الرباعي.

■ عرض طرازي جيب «كومباس» وجراند شيروكي «تراكهوك» أمام الزوار في مسقط سيتي سنتر «من المصدر»

ثلاثة من طرازات كيا تحصد جائزة «رد دوت» المرموقة في التصميم

في أعقاب إحرازها لثلاث من جوائز آي إف في التصميم لعام ٢٠١٨م، نجحت كل من كيا ستنجر وكيا ستونك وكيا بيكانتو مؤخرا في حصد جوائز «رد دوت» الشهيرة في مجال التصميم. وفي تعليقه على هذا التكريم الجديد قال بيتر شراير، قائد فرق التصميم ورئيس كيا موتورز كوربوريشن: يحق لفريق التصميم العالمي لدينا أن يشعر بالفخر لنيل هذه الجوائز الأخيرة، فهي تعكس وبحق مدى شغف كيا بالجودة وبراعة التصميم، وهو الأمر الذي لاقى تقدير وتكريم خبراء التصميم حول العالم مجددًا. وأضاف: نحن متشوقون للغاية لحضور حفل تقديم الجوائز الذي تقيمه لجنة تحكيم جوائز رد دوت في شهر يوليو ٢٠١٨ بمدينة إيسن الألمانية. معربا عن امتناننا لزبائننا الذين كانوا مصدر إلهام حقيقي بالنسبة لفرق الابتكار لدينا. ونحن نتطلع لتحقيق المزيد من النجاحات لتصميمات كيا ذات الجودة العالية والتي أصبحت تضع المعايير لمصممي السيارات حول العالم. وتعتبر جوائز رد دوت الألمانية للتصميم واحدة من أكثر جوائز التصميم إحتراما وتقديرا في العالم ، وذلك بالتساوي مع جوائز آي إف وجوائز أيديا للتصميم. وقد شهدت مسابقة رد دوت هذا العام منافسة حامية بين ٦,٣٠٠ منتج من ٥٩ دولة حول العالم. ويُعد العام الحالي عامًا مميزًا بالنسبة لكيا بسبب إطلاق سيارتها ستنجر الصالون فاست باك الرياضية التي منحتها لجنة التحكيم المكونة من ٤٠ خبيرا عالميا في التصميم لقب « أفضل الأفضل». وقد كال المحكمون كثيرًا من المديح لسيارة ستنجر لما تمتاز به من تصميم رائد ، رغم كونها تحمل العديد من ملامح سيارات جي تي الكلاسيكية مع الرحابة العالية داخل المقصورة. أما سيارة كيا ستونك ، الكروس أوفر المدمجة متعددة الاستعمالات من كيا ، فقد فازت باللقب في فئتها بفضل تصميمها الخلاب المستوحى من السيارات الرياضية متعددة الاستخدامات، الممزوج بوضعية مرتفعة للمقاعد والمناولة الرشيقة لقيادة رياضية مثيرة. أما الجيل الثالث من كيا بيكانتو الذي حصد اللقب في فئته فقد نال المديح لتصميمه الشبابي المفعم بالطاقة. ورغم أبعادها المدمجة ، فإن بيكانتو حظيت بتقدير لجنة التحكيم لما توفره من مساحة تخزين تُعد الأضخم بين سيارات فئتها. وبهذا الفوز، يصل عدد جوائز رد دوت التي نالتها كيا إلى ٢١ جائزة منذ حصول سيارتها سول على هذا الشرف في عام ٢٠٠٩. وفي السلطنة تقدِّم شركة الاعتماد الدولية للسيارات ـ موزع كيا ـ تجربة امتلاك فريدة للزبائن من خلال المزايا الممتازة للمنتجات ودعم ما بعد البيع عبر العديد من المنشآت المتكاملة المنتشرة في جميع أنحاء البلاد للوصول برضاء الزبائن لأعلى المستويات ولتجعل من كل ميل على الطريق أميالاً من السعادة وراحة البال للزبائن.

■ سيارات كيا الثلاث الحائزة على جوائز رد دوت لعام ٢٠١٨ «من المصدر»

الاقتصادي

الوطن AL WATAN

www.alwatan.com

alwatanoman

حبر الوطن ذاكرة وطن

TUESDAY 29 May 2018 - NO: (12702) - VOL48

الثلاثاء ١٣ من رمضان ١٤٣٩ هـ . الموافق ٢٩ من مايو ٢٠١٨م . العدد: (١٢٧٠٢) . السنة الـ ٤٨

BUSINESS

email: economy@alwatan.com.om

اليورو يصعد من أدنى مستوى في عدة أشهر

طوكيو . رويترز: ارتفع اليورو من أدنى مستوياته في عدة أشهر أمس الاثنين بعدما رفض الرئيس الإيطالي سيرجيو ماتاريلا تعيين واحد من منتقدي العملة الموحدة في منصب وزير الاقتصاد، مما زاد احتمالات إجراء انتخابات مبكرة.

وصعد اليورو أكثر من ٠,٦٪ إلى ١,١٧٢٨ دولار متعافياً من أقل مستوى في ستة أشهر ونصف الشهر عند ١,١٦٤٦ دولار الذي سجله يوم الجمعة.

كما زادت العملة الأوروبية الموحدة ٠,٨٪ مقابل الفرنك السويسري والين الياباني لتتعافى من أقل مستوى في ثلاثة أشهر و١١ شهرا على الترتيب.

نيوزيلندا تعدم ١٥٠ ألف رأس من الماشية

ولينجتون.د.ب.أ: سوف تعدم الحكومة النيوزيلندية ما يصل إلى ١٥٠ ألف رأس من الماشية، في محاولة للقضاء على مرض المفطورة البقرية.

وقالت رئيسة الوزراء جاسيندا أرديرن أمس الاثنين :«إنه قرار صعب. لا أحد يرغب في رؤية إعدام جماعي للماشية».

وأضافت: أن البديل هو التعرض لخطر تفشي المرض بين الماشية التي يزيد عددها في نيوزيلندا على ١٠ ملايين رأس في أكثر من ٢٠ ألف مزرعة ألبان ولحوم.

وبالإضافة إلى إعدام ٢٦ ألف رأس من الماشية يجري حالياً، سوف يتم إعدام نحو ١٢٦ ألف رأس على مدار الشهور الـ٢٤ القادمة. واكتشف المرض للمرة الأولى في يوليو الماضي في مزرعة في «ساوث آيلاند» في نيوزيلندا، وامتد بعد ذلك إلى ٣٧ مزرعة بأنحاء نيوزيلندا. وتتوقع الحكومة أن تشمل عمليات إعدام جميع رؤوس الماشية ١٩٢ مزرعة. وقال وزير الزراعة والأمن البيولوجي، داميان أوكونور: إن المفطورة البقرية هو مرض صعب تشخيصه والسيطرة عليه.

من بين ٨٦٠ طالبا وطالبة من الوطن العربي

٣ طالبات عمانيات يفزن في المسابقة العربية الإقليمية للتعبئة والتغليف ٢٠١٨

■ نموذج أسماء الحاتمية الفائزة بأفضل نموذج في التغليف المرئي الهيكلي

■ نموذج صفية الحاتمية الفائزة بأفضل نموذج في التغليف الهيكلي

■ نموذج جهينة اليحيائية الفائزة بأفضل نموذج في التغليف المرئي

«من المصدر»

■ اسماء الحاتمية

■ جهينة اليحيائية

■ صفية الحاتمية

مسقط . «الوطن»:

فازت ثلاث طالبات عمانيات بأفضل نموذج في المسابقة العربية الإقليمية للتعبئة والتغليف ٢٠١٨ «ستارباك» ضمن فئة التغليف الهيكلي والتغليف المرئي من بين ٨٦٠ طالبا وطالبة من الوطن العربي.

وفازت الطالبة صفية بنت علي الحاتمية بأفضل نموذج ضمن فئة التغليف الهيكلي والطالبتان اسماء بنت سالم الحاتمية وجهينة بنت سالم اليحيائية من كلية العلوم التطبيقية بعبري بأفضل نموذج في التغليف المرئي.وسيتم توجيه دعوة للطالبات الفائزة لحضور حفل توزيع الجوائز للفائزين في شهر يونيو القادم بالجمهورية اللبنانية إلى جانب المشاركة في المسابقة العالمية للتغليف من قبل المنظمة العالمية للتغليف. وتعد هذه المسابقة التي تنظمها اليونيدو بالتعاون مع المركز اللبناني ليبان باك وبالتنسيق مع الهيئة العامة لتنمية المؤسسات الصغيرة والمتوسطة (ريادة) واحدة من المسابقات المتخصصة في مجال التغليف والتعبئة على مستوى العالم العربي والذي شارك فيها هذا العام ٨٦٠ طالبا وطالبة من عدة جامعات عربية من ١٠ دول عربية بما فيها السلطنة ممثلة بمشاركة (٨٩) طالب وطالبة. الجدير بالذكر أن الهيئة العامة لتنمية المؤسسات الصغيرة والمتوسطة (ريادة) تشجع المؤسسات الصغيرة والمتوسطة على الاهتمام بجودة التغليف والتعبئة لمنتجاتهم لما لهما من دور أساسي في التاثير على العملاء وزيادة مستوى المبيعات.

العراق: عدم الاتفاق مع كردستان يفقدنا خسائر تعادل ٥٥٠ ألف برميل يوميا

بغداد . د.ب.أ: كشفت وزارة النفط العراقية أن عدم التوصل لاتفاق بين بغداد وأربيل على تصدير النفط عبر المنفذ الشمالي، يفقد العراق خسائر يومية تصل إلى ٥٥٠ ألف برميل يومياً.

ونقل موقع «السومرية نيوز» عن المتحدث باسم الوزارة عاصم جهد القول: إن تصدير «نفط كركوك متوقف بسبب عدم الاتفاق مع إقليم كردستان».

موضحا: أن «وزارة النفط ترغب بالاستئناف مجددا عبر أنبوب الإقليم».

وأضاف: أن «عدم التصدير عبر المنفذ الشمالي يتسبب بخسارة العراق إيرادات مالية لمعدلات تصدير يومية لأكثر من ٥٥٠ ألف برميل».

وأرجع السبب في عدم استئناف التصدير إلى «تعقيدات الملفات بين الحكومة الاتحادية والإقليم، فضلا عن قيام الإقليم بالتصدير وإبرام العقود مع الشركات دون الرجوع إلى الحكومة الاتحادية ووزارة النفط».

يذكر أن وزارة النفط العراقية دعت في أكثر من مفاوضات إقليم كردستان إلى تسليم الصادرات، إلا أن الإقليم يرفض.

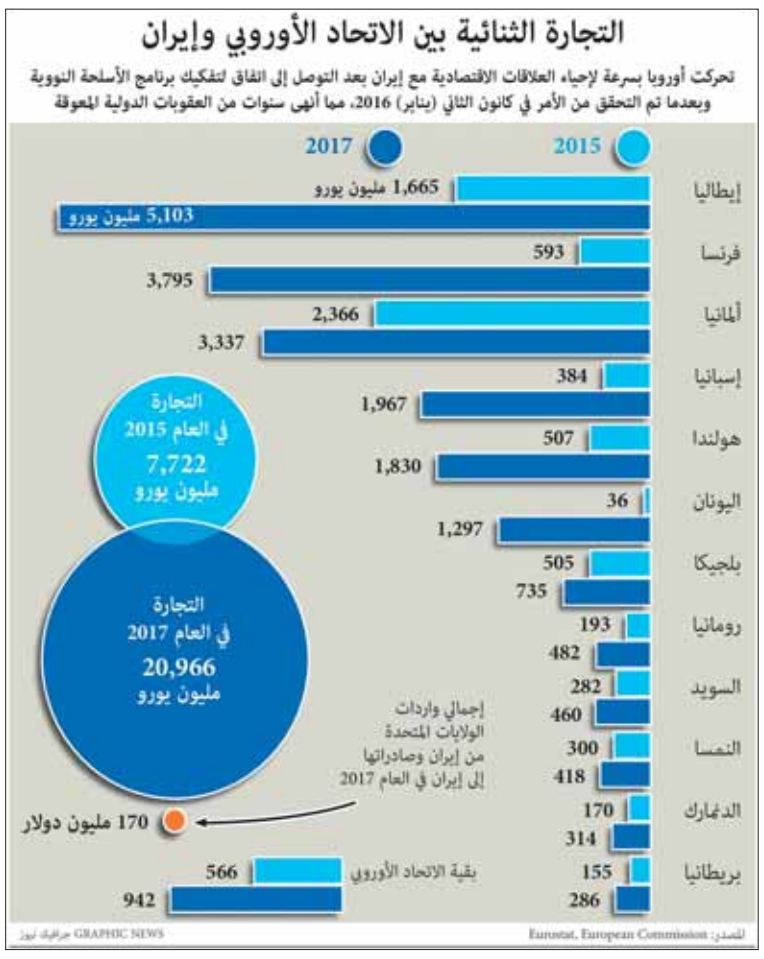

لماذا يلجأ بعض المسافرين لتغليف أمتعتهم بالبلاستيك ؟!

برلين.د.ب.أ: كثيراً ما ترى هذا في المطارات . مسافرون يغلفون أمتعتهم بالبلاستيك . وفي الواقع فإنه بإمكان المرء أن يحصل على هذه الخدمة مقابل رسوم في المطارات .. ولكن ما الجدوى من ورائها؟

أحد الأسباب يتمثل في حماية الأمتعة ممن يتعاملون معها، والذين لا يتعاملون بالضرورة بحرص، ويمكن أن تتعرض الحقائب أيضاً للأمطار خلال تحميلها أو تفريغها من على متن الطائرة، ومن المعروف أن مادة البلاستيك تمنع نفاذ الماء.

ويقدم مطار فرانكفورت في ألمانيا خدمة تغليف الأمتعة مقابل ١١ يورو (١٣ دولارا) للحقيبة الواحدة متوسطة الحجم، ويقول: إن ذلك يحمي الأمتعة من «الأتربة والخدوش والتفجر خلال النقل والتدخل غير المسموح به».

ويمكن للمسافرين أيضا تغليف عدة قطع من الأمتعة معا بالبلاستيك لتفادي رسوم الأمتعة الزائدة.

ويقول مطار دورتموند في ألمانيا: إن التغليف جدير بالاهتمام أيضاً في حالة حقائب الظهر، لأنه يمنع الأشرطة والأبازيم من أن تعلق أو تجعل الحقيبة تعلق في أي مكان.

ومع ذلك فإن الكثير من المطارات توفر حقائب بلاستيكية كبيرة لحقائب الظهر عند تسجيل الدخول لهذا السبب.

وتشير بعض المطارات إلى سبب آخر لفائدة تغليف الأمتعة ، وهو تفادي المسافر لاستغلاله في تهريب المخدرات دون علمه ، ولا سيما في دول مثل كولومبيا.

ويحذر مكتب الخارجية الألماني في صفحة النصائح الخاصة بالسفر إلى كولومبيا قائلا :«يمكن أن يتعرض المسافرون لاستغلالهم بدون إرادتهم وبدون علمهم».