صوت عُمان في الوطن العربي

# الوطن

AL WATAN
Voice Of Oman In The Arab World

يومية ـ سياسية ـ جامعة
تأسست عام ١٩٧١م

٤٤ صفحة | الاثنين ٢٧ من ربيع الثاني ١٤٣٩ هـ. الموافق ١٥ من يناير ٢٠١٨م. العدد: (١٢٥٦٨). السنة الـ ٤٧ | صاحب الامتياز المدير العام رئيس التحرير: محمد بن سليمان الطائي | www.alwatan.com | MONDAY 15 January 2018 - NO: (12568) - VOL47 | ٢٠٠ بيسة


**محليات**

■ قرار بتحديد الرسوم والأثمان والتأمينات والضمانات المالية المحصلة ببلدية مسقط

**الاقتصادي**

■ ارتفاع طفيف بمؤشر سوق مسقط في أولى جلسات الأسبوع

**ثقافة وفن**

■ بيت الدلاليل بمتحف بيت الزبير يقيم معرضا بعنوان «عدسة حول العالم»

**الرياضي**

■ لجنة بناء الأجسام تعلن عن إقامة بطولة عُمان الخامسة منتصف مارس

alwatanoman

## جهود لطرح أول المشاريع الشمسية

# ٢٠٢٥ .. الطاقة المتجددة تساهم بـ١٠٪ من إجمالي إنتاج الكهرباء

■ قالت السلطنة خلال مشاركتها ممثلة في الهيئة العامة للكهرباء والمياه (ديم) في الاجتماع الثامن للجمعية العمومية للوكالة الدولية للطاقة المتجددة (آيرينا) إنه تم الانتهاء من الدراسة للاستراتيجية الوطنية للطاقة، حيث تم اعتماد قرار بأن تسهم الطاقة المتجددة بما نسبته ١٠٪ من إجمالي الطاقة المستخدمة في إنتاج الكهرباء بحلول عام ٢٠٢٥م والتي تقدر بحوالي ٣ جيجاوات علما بأن هذه الدراسة سيتم إعادة تقييمها عام ٢٠٢٠. ■

■ تفاصيل.....ص٦

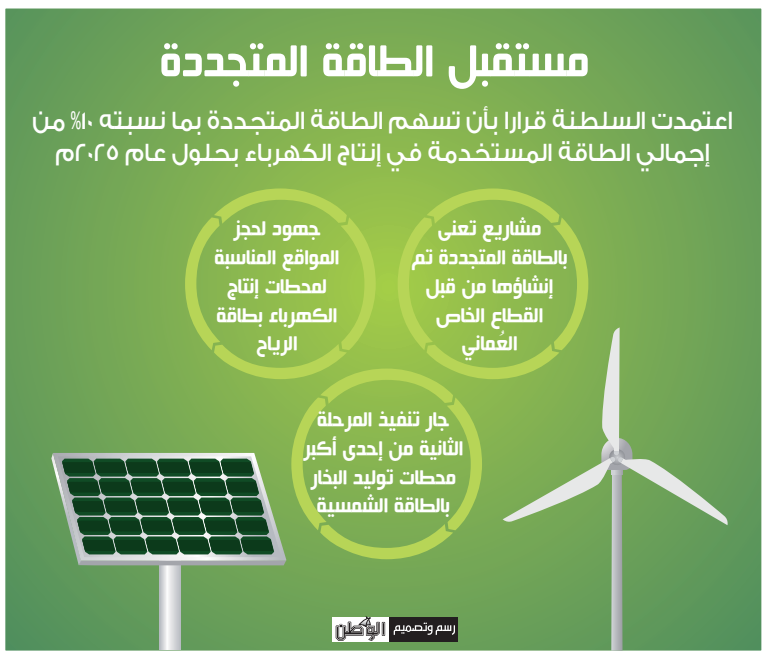


## «بصمات» تدشن أول فرع مصرفي بالطاقة الشمسية

كتب. محمود الزكواني:

■ احتفل ميثاق للصيرفة الإسلامية من بنك مسقط أمس بتدشين أول فرع في القطاع المصرفي يعمل بالطاقة الشمسية. ■

■ البقية .....ص١٠
■ تفاصيل..... الاقتصادي

## بتكليف من جلالة السلطان.. وزير العدل يرعى الحفل الختامي لجائزة «ريادة» غدا

■ مسقط . العمانية: بتكليف من حضرة صاحب الجلالة السلطان قابوس بن سعيد المعظم. حفظه الله ورعاه. يرعى معالي الشيخ عبدالملك بن عبدالله الخليلي وزير العدل غدا الحفل الختامي للنسخة الثالثة من جائزة «ريادة» الأعمال بمركز جامعة السلطان قابوس الثقافي.

وسيتم خلال الحفل تتويج الفائزين من رواد الأعمال والمؤسسات الصغيرة والمتوسطة والداعمين لريادة الأعمال.

وكانت أعمال النسخة الثالثة من جائزة ريادة الأعمال التي تتضمن ثلاث فئات وهي جائزة «الريادة». ■

■ البقية .....ص١٠

## «مكتب الدولة» يحيل مقترح اللائحة الداخلية للجلسة العامة

■ ناقش مكتب مجلس الدولة في اجتماعه الرابع لدور الانعقاد السنوي الثالث من الفترة السادسة، الذي عُقد أمس برئاسة معالي الدكتور يحيى بن محفوظ المنذري رئيس المجلس أمس مقترح اللائحة الداخلية للمجلس المقدم من قبل اللجنة القانونية.

وأشاد معالي الدكتور رئيس المجلس بجهود اللجنة في دراسة المقترح وقد قرر المكتب إحالته للجلسة العامة المقبلة بعد مناقشته وتضمينه الملاحظات التي قدمها أعضاء المكتب. ■

■ تفاصيل.....ص٢

## رعاية تضمن المستقبل

■ انطلاقا مما تشكله الطفولة من مرحلة مهمة من عمر الإنسان كونها المرحلة التي تتأسس فيها الشخصية وتتحدد فيها التوجهات، الأمر الذي يرتبط ارتباطا بعملية البناء والتنمية مما يجعل من رعاية هذه الشريحة استثمارا في المستقبل.

ويزداد الأمر أهمية إذا علمنا أن شريحة الأطفال (الفئة العمرية من ٠ ـ ١٧ سنة) تشكل خمسي مواطني السلطنة، حيث تشير الإحصاءات الصادرة عن المركز الوطني للإحصاء والمعلومات إلى أن عدد الأطفال بلغ منتصف ٢٠١٦م مليونا و٦ آلاف طفل مشكلين ما نسبته ٤١,٥٪ من إجمالي العمانيين.

ومع التزام السلطنة بالاتفاقات الأممية الخاصة برعاية الطفولة وعلى رأسها اتفاقية حقوق الطفل فإن الإحصاءات الواردة في إصدار (الأطفال) الذي يعد الأول ضمن سلسلة الإحصاءات المجتمعية لعام ٢٠١٨ تشير أيضا إلى معدلات إيجابية. ■

■ البقية .....ص١٠

المحرر

# مؤشرات إيجابية تعكس إنجازات السلطنة في رعاية الطفولة

■ تعكس المؤشرات الإيجابية الصادرة عن المركز الوطني للإحصاء والمعلومات إنجازات السلطنة في مجال رعاية الطفولة والتي تواكب النمو السكاني، حيث ارتفع عدد السكان العمانيين بمقدار ٤ر٠ مليون نسمة خلال الفترة من ٢٠١٢ إلى ٢٠١٦ ليبلغ عدد الأطفال (في المرحلة العمرية من صفر وحتى ١٧ عاما) منتصف عام ٢٠١٦ مليونا و٦ آلاف و٦٥١ طفلا مشكلين ما نسبته ٥ر٤١ بالمائة من إجمالي العمانيين. ■

■ البقية .....ص١٠
■ تفاصيل.....ص٤

## وضع حجر الأساس لمشروع قريات السياحي المتكامل .. اليوم

■ مسقط . العمانية: تحتفل اليوم شركة قريات للتطوير بوضع حجر الأساس لمشروعها السياحي المتكامل في ولاية قريات بمحافظة مسقط، الذي تم الكشف عنه للمرة الأولى في شهر مارس من العام الماضي بتكلفة إجمالية بلغت قيمتها ٣٨٥ مليون ريال عماني تحت رعاية معالي أحمد بن ناصر المحرزي وزير السياحة. ويتكون المشروع من ثلاثة جوانب رئيسية، سياحية وسكنية وترفيهية، حيث تشمل المرافق السياحية إنشاء ٣ فنادق بتصنيف ٣ و٤ و٥ نجوم على التوالي وبإجمالي ٧٥٠ غرفة. ■

■ البقية .....ص١٠

## ٢٦ يناير .. السلطنة تستضيف البطولة الدولية النسائية الأولى لالتقاط الأوتاد

■ تستضيف السلطنة ٢٦ يناير الجاري البطولة الدولية النسائية الأولى لالتقاط الأوتاد التي ينظمها الاتحاد الدولي للعبة بولاية خصب بمحافظة مسندم وتستمر ٣ أيام. وقال محمد بن عيسى الفيروز رئيس الاتحاد الدولي لالتقاط الأوتاد إن البطولة الشاطئية ستقام بمشاركة السلطنة ومصر والأردن والسودان واستراليا وجنوب أفريقيا يتنافسون فيها خلال الفترة المسائية المخصصة لأشواط المسابقة. وأضاف الفيروز خلال المؤتمر الصحفي الذي عقد بمقر الاتحاد أن نظام البطولة سوف يعتمد على تخصيص ميداليات أقل بدلًا من ٩ ميداليات لإتاحة الفرصة للجانب السياحي في الفترة الصباحية نظرًا لما تتميز به محافظة مسندم من مقومات سياحية تشكل أماكن جذب للسياح. ■

■ تفاصيل.....الرياضي

## تكريم المشاركين والداعمين في «السيب تتبرع بالدم»

كتب. علي بن صالح السليمي:

■ احتفلت المبادرة المجتمعية (السيب تتبرع بالدم) بتكريم المشاركين والداعمين وذلك في ختام المبادرة التي انطلقت بداية شهر ديسمبر من العام الماضي واستمرت لمدة شهر. واهتمت المبادرة. النابعة من أهالي الولاية. بشكل رئيسي بتوضيح أهمية التبرع بالدم لجميع فئات المجتمع وغرس مفاهيم الأعمال التطوعية في مختلف مجالاتها. واستطاعت المبادرة تحقيق أهدافها المرجوة وذلك بالوصول لمختلف شرائح المجتمع وزرع ثقافة التبرع بالدم من خلال خمس محطات في مختلف أرجاء ولاية السيب. ■

■ تفاصيل.....ص١١

**آراء اليوم**


- (كيدها) لعبد الحميد الطائي ..هل يجد القتلة بأرضنا لذة؟!
- كذب يكشفه ضعف المضمون
- صراع الكبار.. من «ستينجر» إلى «الدرون»
- « خلصونا من بشار» !!!
- مستقبل الشرق الأوسط بين النفوذ الإيراني والهيمنة التركية


## إصابة مسؤول بحماس في انفجار بلبنان

■ بيروت . رويترز: أصيب مسؤول بحركة حماس في انفجار قنبلة بمدينة صيدا اللبنانية أمس مما أدى إلى تدمير سيارته بينما كان يهم بركوبها. ولم يكن محمد حمدان الذي استهدفه الانفجار من شخصيات حماس المعروفة في لبنان، لكن بيانا أصدرته حماس أكد أنه عضو بالحركة دون أن يوضح دوره. ■

■ البقية .....ص١٠

## سوريا: التحالف يسعى لتشكيل قوة من المسلحين

■ بيروت. اسطنبول. رويترز: قال التحالف الذي تقوده الولايات المتحدة إنه يعمل مع فصائل مسلحة سورية لتشكيل قوة حدودية جديدة قوامها ٣٠ ألف فرد مما أجج غضب تركيا.

وأبلغ مسؤول تركي كبير وكالة رويترز بأن تدريب الولايات المتحدة لقوة أمن الحدود الجديدة كان السبب في استدعاء القائم بالأعمال الأميركي في أنقرة يوم الأربعاء. ولم يقدم المسؤول تفاصيل أخرى. ■

■ البقية .....ص١٠
■ تفاصيل.....ص١٦
■ رأي الوطن.....ص٨

# مكتب مجلس الدولة يحيل مقترح اللائحة الداخلية للجلسة العامة

■ مكتب مجلس الدولة استعرض عدداً من الموضوعات المدرجة على جدول أعماله

من المصدر

■ ناقش مكتب مجلس الدولة امس . في اجتماعه الرابع لدور الانعقاد السنوي الثالث من الفترة السادسة. مقترح اللائحة الداخلية لمجلس الدولة» المقدم من اللجنة القانونية حيث استضاف المكتب المكرم عبدالقادر بن سالم الذهب رئيس اللجنة القانونية، والمكرم الدكتور عيسى بن سعيد الكيومي مقرر اللجنة لمناقشتهما حوله، وأبرز المكرم رئيس اللجنة القانونية أهمية المقترح في تنظيم أعمال المجلس، مستعرضاً مراحل إعداد اللائحة، مثمنا الملاحظات القيمة التي أبداها مكتب المجلس على المقترح والتي كان لها أثر كبير في التوصل الى الصيغة النهائية له.

ترأس الاجتماع معالي الدكتور يحيى بن محفوظ المنذري رئيس المجلس وبحضور المكرمين أعضاء المكتب وسعادة الدكتور الأمين العام للمجلس. وقد أشاد معالي الدكتور رئيس المجلس بجهود اللجنة في دراسة المقترح وقرر المكتب إحالته للجلسة العامة المقبلة بعد مناقشته وتضمينه الملاحظات التي قدمها أعضاء المكتب.

كما ناقش المكتب خلال الاجتماع المقترح المقدم من لجنة الثقافة والإعلام والسياحة حول «دور الدراما العمانية في المجتمع . المسرح إنموذجا» لدراسته خلال الفترة الحالية بعد الأخذ بملاحظات المكتب. واستعرض المكتب جملة من المقترحات التي تقدم بها المكرمون أعضاء المجلس منها المقترح المقدم من المكرمة المهندسة ناشئة بنت سعود الخروصية بشأن «الإطار المقترح لتقارير الوفود المشاركة في المؤتمرات والندوات الخارجية»، بالإضافة إلى استعراض الموضوعات المقترح مناقشتها في اجتماع المكتب مع المكرمين رؤساء اللجان الدائمة.

كما اطلع مكتب المجلس على مجموعة من التقارير والرسائل الواردة من عدد من الجهات، بالإضافة الى الاطلاع على تقرير متابعة ما تم تنفيذه من القرارات المتخذة في اجتماع مكتب المجلس الثالث لدور الانعقاد السنوي الثالث من الفترة السادسة وتقرير متابعة أنشطة اللجان وحدّد بنود الجلسة العادية الرابعة الدور الانعقاد السنوي الثالث من الفترة السادسة.■

■اللقاء بحث منظومة تقديم الخدمات المختلفة لأطفال اضطراب طيف التوحد

من المصدر

# لقاء يستعرض منظومة تقديم الخدمات المختلفة لأطفال اضطراب طيف التوحد

■في إطار حرص وزارة التربية والتعليم بالتعاون مع القطاعات المختلفة في الدولة لتوفير الخدمات التربوية للأطفال ذوي اضطراب طيف التوحد وإدماجهم بالمجتمع المدرسي لضمان حصولهم على الخدمات والرعاية اللازمة وتأهيلهم للمشاركة المجتمعية التقى سعادة الدكتور حمود بن خلفان الحارثي وكيل وزارة التربية والتعليم للتعليم والمناهج بمكتبه مؤخراً بممثلي شركات مؤسسات القطاع الخاص والجمعية العمانية للتوحد.

يأتي هذا اللقاء تماشياً مع الاتفاقيات الدولية التي صادقت عليها السلطنة في مجالات حقوق الطفل والأشخاص ذوي الإعاقة، وتنفيذاً لقانون الطفل الصادر بموجب المرسوم السلطاني رقم:(٢٢ /٢٠١٤) والذي تضمن حقوق الطفل الإنسانية والتعليمية والتنموية والصحية ومن بينها حقوق الطفل المعاق.

وم خلال اللقاء تقديم عرض مرئي من قبل الوزارة عن برنامج التوحد وأنواعه والخدمات والبرامج التي يتم تقديمها ضمن منظومة برامج التربية الخاصة بالوزارة.

من جانبه ثمّن سعادة الدكتور وكيل الوزارة للتعليم والمناهج دور وتعاون القطاع الخاص والجمعية العمانية للتوحد ومساهماتهم في دعم منظومة تقديم الخدمات المختلفة لأطفال اضطراب طيف التوحد وتقديم أفضل أنواع الرعاية والخدمات لهذه الفئة من أبناء المجتمع، مؤكداً سعادته على ضرورة الاستدامة في تقديم هذه الخدمات مع ضمان جودتها.

حضر اللقاء من جانب الوزارة المختصون من المديرية العامة للبرامج التعليمية وممثل من مكتب سعادة محافظ الظاهرة وشركة دليل للنفط وشركة صلالة للميثانول وشركة BP ومؤسسة الجسر وشركة النفط العمانية للاستكشاف والانتاج، حيث ستقوم الوزارة بتزويد هذه الشركات والمؤسسات بتصور متكامل عن الخدمات التي تقدمها لأطفال اضطراب طيف التوحد مع احصائيات تتضمن حصرهم في كل محافظة تعليمية وذلك تمهيداً لتحديد نوع التعاون والدعم الذي ستقدمه شركات ومؤسسات القطاع وفق المعطيات واحتياجات كل محافظة.■

# مجلس أمناء جامعة مسقط يطلع على تنفيذ البرامج الأكاديمية

■ المجلس اطلع خلال الاجتماع على حزمة البرامج التدريبية التي تقدمها الجامعة في السلطنة

«من المصدر»

■ عقد مجلس أمناء جامعة مسقط مؤخراً إجتماعه الدوري الأول لهذا العام.

ترأس الاجتماع الدكتور جمعة بن علي بن جمعة آل جمعة رئيس مجلس أمناء جامعة مسقط بمقر الجامعة بولاية بوشر وبحضور أعضاء المجلس .

وتناول المجلس نقاش مستجدات استراتيجية جامعة مسقط للأعوام الخمس القادمة، كما تطرق المجلس أثناء اجتماعه لنتائج وخطط استراتيجية الجامعة خلال السنوات الخمس الماضية، ونوّه المجلس بسرعة استكمال كافة الأنظمة وتوفير الخدمات وأخذ الموافقات وتحقيق أهداف التعمين واستقطاب الكادر المتخصص.

وشهد الاجتماع مناقشة وثيقة الاستراتيجية المعده في ضوء المستجدات الأكاديمية والمجتمعية، والتخطيط الاستراتيجي المستهدف لمنظومة التعليم العالي، وبعد تبادل الأراء حولها وافق الأعضاء على وثيقة مرنة وديناميكية وتراعي التحولات والتطورات في مجال التعليم وأسواق العمل خلال الفترة القادمة من خلال مسايرتها لما فية مصلحة الطلاب والعملية التعليمية.

وبحث مجلس الأمناء تنفيذ البرامج الأكاديمية بالجامعة وخطط التوسع المواكبة لسوق العمل في السلطنة والمنطقة بصفة عامة في إطار الأسس المعتمدة من قبل وزارة التعليم العالي في هذا الشأن، ووجه المجلس حول هذا الموضوع الى ضرورة متابعة وزارة التعليم العالي للحصول على الموافقات اللازمة المتعلقة بتنفيذ البرامج والتوسع فيها، ودعا مجلس الأمناء على الالتزام بمعايير الجودة التي تأسست عليها جامعة مسقط في اختيار البرامج وأساليب تنفيذها على أرض الواقع.

واستعرض المجلس سير مقترح الجهات التنفيذية للجامعة بشأن مساهمة الجامعة في مجال المسؤولية الاجتماعية عبر ربط الأنشطة المنفذة بمجالات اهتمام الجامعة من حيث البرامج والتخصصات.

وتناول أيضاً نتائج الإجتماع مع الفريق القيادي بالجامعة واجتماعهم مع رؤساء جامعتي كرانفيلد وأستون البريطانية لبحث مستقبل الشراكة بينهم.

كما اطلع المجلس على حزمة البرامج التدريبية التي تقدمها الجامعة في السلطنة بهدف تعزيز روابطها بقطاع الأعمال، فضلاً عن مناقشة أهم خطط الجامعة فيما يتعلق بالخدمات المقدمة للطلبه وأهم المشاريع المتعلقة بتطوير البرامج المساندة للبرامج الأكاديمية .. وغيرها. ■

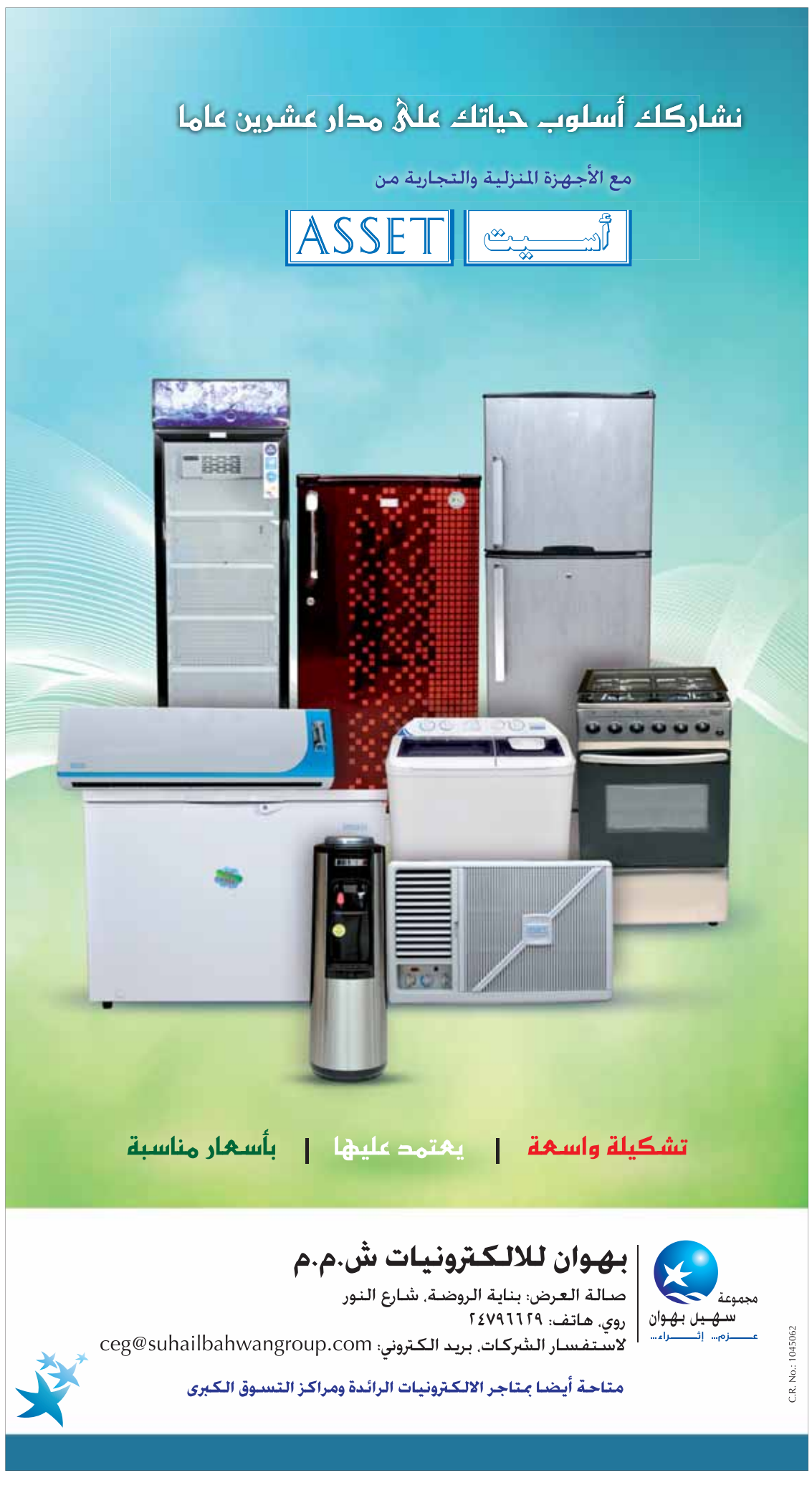

# وزير الداخلية السعودي يصل السلطنة

■ وزير الداخلية أثناء استقباله نظيره السعودي لدى وصوله البلاد أمس من العمانية

■ مسقط . العمانية : وصل الى البلاد مساء امس صاحب السمو الملكي الأمير عبدالعزيز بن سعود بن نايف آل سعود وزير الداخلية بالمملكة العربية السعودية الشقيقة والوفد المرافق له في زيارة رسمية للسلطنة تستغرق يومين يلتقي خلالها بعدد من كبار المسؤولين.

وكان في مقدمة مستقبلي سمو الضيف والوفد المرافق له لدى وصوله معالي السيد حمود بن فيصل البوسعيدي وزير الداخلية وعدد من المسؤولين بالوزارة وشرطة عُمان السلطانية. ■

# جامعة السلطان قابوس تستقبل أعضاء لجنة التربية والتعليم والبحث العلمي بمجلس الشورى

■ استقبلت جامعة السلطان قابوس أمس أعضاء لجنة التربية والتعليم والبحث العلمي بمجلس الشورى، لدراسة موضوع مراجعة سياسات تمويل البحث العلمي في سلطنة عمان وأثرها على حركة البحث العلمي وسعياً منها للتواصل مع الجهات التي تدعم مجالات البحث العلمي في السلطنة. وقال سعادة خالد بن يحيى الفرعي رئيس لجنة التربية والتعليم والبحث العلمي بمجلس الشورى: جاءت هذه الزيارة رغبة منا في التعرف على الجامعة وأنشطتها والتحديات التي تواجهها، مؤكدًا على أهمية وضرورة البحث العلمي خاصة في هذا الوقت وضرورة اهتمام الدول والمؤسسات بهذا الجانب. وأضاف سعادته: مع هذا التطور الحاصل من حولنا ينبغي أن نكون نحن منتجين لهذه المعلومات ولسنا متلقين. وقال سعادة الدكتور سالم بن ناصر الكحالي نائب رئيس لجنة التربية والتعليم والبحث العلمي بمجلس الشورى: هذه الزيارة دلالة واضحة على أهمية الشراكة الحقيقة بين الجامعة ومجلس الشورى، وقد تم التعرف على أنشطة الجامعة، مشيرًا إلى أن لجنة التربية والتعليم والبحث العلمي بمجلس الشورى بدورها تحاول قدر المستطاع التواصل مع كافة المعنيين بقطاعات التعليم لدراسة سياسات تمويل البحث العلمي في السلطنة، بحيث تخرج بتوصيات مشتركة ما بين القطاعات الهادفة في تنشيط البحث العلمي وما بين المعنيين في مجلسي الوزراء والشورى لدعم حركة التعليم في السلطنة.

وقد استقبلت الوفد الدكتورة رحمة بنت إبراهيم المحروقية نائبة الرئيس للدراسات العليا والبحث العلمي في الجامعة، إذ تم تقديم عروض عن المراكز البحثية في الجامعة وعددها ١٣ مركزاً منها مركز أبحاث الطاقة المستدامة، ومركز أبحاث تقنية النانو، ومركز الدراسات العمانية، ومركز البحوث الإنسانية، ومركز أبحاث النفط والغاز، ومركز رصد الزلازل .. وغيرها، كما قام أعضاء مجلس الشورى بزيارة ميدانية لبعض المراكز البحثية في الجامعة. ■

# رئيس مجلس الدولة يستقبل منتسبي دورة الدفاع الوطني الخامسة

■ رئيس مجلس الدولة لدى استقباله منتسبي دورة الدفاع الوطني الخامسة من المصدر

■ استقبل معالي الدكتور يحيى بن محفوظ المنذري رئيس مجلس الدولة امس منتسبي دورة الدفاع الوطني الخامسة وذلك في قاعة الضيوف الكبرى بمبنى المجلس في البستان.

ورحب معاليه في مستهل اللقاء بالوفد الزائر منوها بجهود قوات السلطان المسلحة وما تقوم به من أعمال جليلة لخدمة الوطن، كما أشاد بالدور الحيوي لكلية الدفاع الوطني في تأهيل وصقل الكفاءات الوطنية وتعزيز قدراتها النوعية تجسيدا للاهتمام السامي لجلالة السلطان المعظم . حفظه الله ورعاه . بتنمية وتطوير الكوادر البشرية العمانية في مختلف القطاعات وعلى كافة المستويات بما يخدم مسيرة التنمية الشاملة التي تشهدها السلطنة في جميع المجالات.

وأكد معالي الدكتور رئيس المجلس حرص مجلس الدولة على النهوض بدوره في العمل الوطني وفق اختصاصاته وصلاحياته في ظل الدعم السامي للشورى، مشيراً إلى أن مبنى المجلس يجسد جانبا من الاهتمام السامي بمسيرة الشورى، وتهيئة السبل الكفيلة بتطويرها.

وقال معاليه: إنه ومنذ افتتاح جلالة السلطان المعظم . حفظه الله ورعاه . لهذا الصرح البرلماني في الثاني عشر من نوفمبر من عام ٢٠١٢م بالتزامن مع انطلاق أعمال دور الانعقاد السنوي الثاني من الفترة الخامسة لمجلس عمان، فقد شكل إضافة مهمة لمسيرة الشورى، وأسهم في توفير البيئة الملائمة التي تساعد المجلس على القيام بأعماله، لما يحتويه من مرافق خدمية وتجهيزات حديثة.

وأضاف معاليه: يجمع مبنى مجلس عمان في تصميمه بين مفردتي الأصالة والمعاصرة، ويعكس الطابع المعماري المستمد من البيئة العمانية، والتراث الإسلامي الأصيل ليشكل إضافة مهمة للمعالم الحضارية في السلطنة، موضحاً أن الصرح يتكون من ثلاث مبان رئيسية حيث يقوم في الوسط مجلس عمان، وعلى يمينه مبنى مجلس الدولة، وعلى شماله مبنى مجلس الشورى، وروعي في تصميمه أن يتم ربط جميع المباني مع بعضها لسهولة الحركة بين المجلسين . وتطرق معاليه إلى التكوين المساحي للمبنى، والمنشآت المعمارية فيه والتجهيزات الفنية التي يضمها المبنى وفق أحدث التقنيات المتطورة والعصرية وأثرها الإيجابي على تطوير الممارسة البرلمانية. الجدير بالذكر أن معالي الدكتور رئيس مجلس الدولة قد ألقى مؤخرا محاضرة لدورة الدفاع الوطني الخامسة بعنوان:«مجلس الدولة وأدواره الاستراتيجية في التنمية» وذلك بمقر كلية الدفاع الوطني بمعسكر بيت الفلج. من جانبه أوضح اللواء الركن سالم بن مسلم بن علي قطن آمر كلية الدفاع الوطني أن الزيارة تأتي بهدف التعرف على طبيعة عمل المجلس وما يتضمنه مبناه من مرافق وتجهيزات تساعده على القيام بدوره في العمل الوطني والإسهام بفاعلية في مسيرة التنمية.

عقب ذلك تم عرض فيلم عن مجلس الدولة، ثم اجاب معالي الدكتور رئيس المجلس على استفسارات منتسبي دورة الدفاع الوطني الخامسة.

وفي ختام الزيارة تجول الوفد في أرجاء المجلس وتعرّف على مرافقه الرئيسية. حضر المقابلة المكرم الشيخ الدكتور الخطاب بن غالب الهنائي نائب رئيس المجلس، وسعادة الدكتور خالد بن سالم السعيدي الأمين العام للمجلس، والمكرم يحيى بن رشيد آل جمعة عضو المجلس، والمكرم الشيخ ناصر بن سعيد الهدابي عضو المجلس، والمكرم محفوظ بن حمود الوهيبي عضو المجلس، والمكرم حمد بن سالم الجنيبي عضو المجلس. ■

## المجلس العماني للاختصاصات الطبية

**إعلان الترشح لبرامج التعليم الطبي التخصصي للأطباء (الاختصاص والزمالة)**
**خارج السلطنة للعام الأكاديمي ٢٠١٩ / ٢٠٢٠م**

**يسر المجلس العماني للاختصاصات الطبية أن يُعلن عن فتح باب الترشح لبرامج التعليم الطبي التخصصي خارج السلطنة للأطباء العمانيين وذلك كالتالي :**

١- للأطباء الراغبين في بدء التعليم الطبي التخصصي خلال عام ٢٠١٩م - باستثناء الجمهورية الفرنسية حيث يبدأ البرنامج في نوفمبر ٢٠١٨م
٢- للأطباء المبتعثين في الخارج حاليا ممن يرغبون في الترشح للتخصص الدقيق على أن يبدأ البرنامج خلال ٢٠١٩م

**أولا : شروط عامة للتقديم**

١- التقديم مفتوح لكافة الأطباء العمانيين باختلاف جهات عملهم
٢ يجب أن يكون التدريب المطلوب سريريا (برامج الاختصاص العام أو برامج الزمالة/ التخصص الدقيق) فقط
٣- يجب أن تكون البرامج التي يتم التقديم لها ذات مناهج معترف بها في الدول التي يتقدم إليها المترشحون
٤- تُقبل الترشيحات للدول الناطقة باللغة الانجليزية (كندا، الولايات المتحدة الأمريكية، نيوزيلندا، المملكة المتحدة، استراليا، إيرلندا) بالإضافة إلى الجمهورية الفرنسية
٥- يُمكن الرجوع للتخصصات المطروحة عن طريق نظام التقديم الإلكتروني المشار إليه أدناه
٦- يتم دراسة طلبات المرشحين واعتمادها واعتماد الدول والتخصصات عن طريق اللجنة الوطنية العليا للتدريب الطبي المتقدّم والتي يُشرف عليها المجلس العماني للاختصاصات الطبية بما يتناسب مع احتياجات القطاع الصحي في السلطنة
٧- تكون الأولوية في ترتيب المرشحين وفق الكشف الوارد من جهات العمل ووفق دراسة الطلبات التي تقوم بها اللجنة الوطنية العليا للتدريب الطبي المتقدم
٨- تعطى الأولوية للتخصصات غير الموجودة بالمجلس العماني للاختصاصات الطبية
٩- في حال حصول المتقدّم على رسالة عدم ممانعة مبدئية من المجلس العماني للاختصاصات الطبية فإن تلك الموافقة لا تكون نهائية إلا بعد تقييم البرنامج والتخصص من اللجنة الوطنية العليا للتدريب الطبي المتقدم وتوفّر الاعتمادات المالية
١٠- يجب تقديم ٣ رسائل توصية من أطباء استشاريين لا يتجاوز تاريخ صدورها ١٨ شهرًا
١١- يجب تقديم "خطاب عدم ممانعة" من جهة العمل - المديرية التي يتبع لها الطبيب لا يتجاوز تاريخ صدوره ٦ أشهر
١٢- أن يكون المتقدّم قد اجتاز الاختبارات المطلوبة للدولة أو المؤسسة التدريبية المطلوبة وقت التقديم
١٣- الحصول على المستويات المطلوبة في اللغة وفقًا لمتطلبات القبول للدولة أو المؤسسة التدريبية المطلوبة، ويُمكن تقديم شهادة اللغة لاحقًا بعد الحصول على الموافقة المبدئية من المجلس

**ثانيا : ضوابط التقديم لبرامج الاختصاص العام في الخارج**

١- يجب ان يكون التقديم لبرامج الاختصاص في الخارج خلال الفترات الآتية:
- للأطباء المتدربين في المجلس
• خلال السنتين الأولى والثانية كحد أقصى (للبرامج التي تمتد فترة التدريب فيها إلى ٥ سنوات أو أكثر)
• خلال السنة الأولى كحد أقصى (للبرامج التي تمتد فترة التدريب فيها إلى ٤ سنوات)
- للأطباء غير المتدربين بالمجلس: خلال برنامج الامتياز أو بعد إكماله
٢- يجب على الراغبين في التقديم لبرامج الاختصاص العام في الجمهورية الفرنسية الرجوع لموقع السفارة الفرنسية في مسقط وتقديم أوراقهم وفقًا لطريقة التقديم الموضحة على الصفحة الآتية: http://www.ambafrance-om.org/Medical-specialisation-IN-FRANCE
بالإضافة إلى تقديم أوراقهم عبر هذا الإعلان كما هو موضح أدناه، و تعطى الأولوية في هذه الدولة لتخصصات طب الأعصاب، وجراحة الأعصاب، وجراحة المسالك البولية، علمًا بأن المتقدم يجب أن يكون قد حصل على مستوى A1 على الأقل في اللغة الفرنسية. *ملحوظة: سيتم تحديث الإعلان على موقع السفارة الفرنسية خلال الأسابيع القادمة

**ثالثا : ضوابط التقديم لبرامج الزمالة في الخارج (التخصص الدقيق)**

١- يجب أن يكون المتقدّم قد أكمل برنامجًا تدريبيا تخصصيا وحصل على "شهادة إكمال التدريب" و "شهادة الاختصاص" من المجلس العماني للاختصاصات الطبية أو ما يعادلهما من خارج السلطنة

**رابعا : طريقة التقديم**

التقديم إلكترونيًا عبر صفحة خدمات المجلس: http://services.omsb.gov.om
واختيار: Online Application for Residency/Fellowship Abroad

**في حال وجود أي استفسار يُرجى التواصل مع**
**قسم شؤون المبتعثين في المجلس العماني للاختصاصات الطبية على أرقام الهواتف التالية :**
٢٤١٨١١٥٦ - ٢٤١٨١٠٤٧ - ٢٤١٨١٠١٢ - ٢٤١٨١١٠٦
**لمعلومات حول الدول المطروحة للابتعاث ومتطلبات التقديم لكل دولة، يُرجى تحميل كتيب الابتعاث إلى الخارج من موقع المجلس**
**أو الدخول المباشر إلى صفحة دائرة التعاون الدولي - قسم شؤون المبتعثين:** http://www.omsb.org/infoPage.aspx?id=370

ملاحظة : سيعقد قسم شؤون المبتعثين محاضرة تعريفية عن نظام الابتعاث إلى الخارج والإجابة على استفسارات الراغبين في التقديم
يوم الأحد ٢١ يناير ٢٠١٨م في مبنى المجلس العماني للاختصاصات الطبية - العذيبة
في قاعة ابن الرازي (الطابق الثاني) - الساعة ١٢ ظهرًا

OMSB_news OMSBnews

## انخفاض نسبة المواليد دون الوزن الطبيعي وحالات سوء التغذية

# مؤشرات إيجابية في الصحة والتعليم تعكس إنجازات السلطنة في رعاية الطفولة

■■ تعكس المؤشرات الإيجابية الصادرة عن المركز الوطني للإحصاء والمعلومات إنجازات السلطنة في رعاية الطفولة والتي تواكب النمو السكاني، حيث ارتفع عدد السكان العمانيين بمقدار (٠,٤) مليون نسمة في الفترة من ٢٠١٢ إلى ٢٠١٦ ليبلغ عدد الأطفال العمانيين (في المرحلة العمرية من صفر وحتى ١٧ سنة) في منتصف عام ٢٠١٦ (مليوناً و٦ آلاف و٦٥١ طفلاً) مشكلين ما نسبته (٤١,٥٪) من إجمالي العمانيين.

وتشير الإحصاءات الواردة في إصدار (الأطفال) الذي يعد الأول ضمن سلسلة الإحصاءات المجتمعية لعام ٢٠١٨ إلى ان أعداد المواليد ارتفعت بنسبة (٢١,٨٪) بين عامي ٢٠١٢ و٢٠١٦ بمعدل (٣٣,٧) مولود حي لكل ألف من السكان، فيما بلغ معدل الخصوبة الكلي (٤,٠) مواليد احياء لكل امرأة (في الفئة العمرية من ١٥ ـ ٤٩ عاماً) مقارنة بـ (٣,٧) مولود حي لكل امرأة في عام ٢٠١٢.

وخلال عام ٢٠١٦ بلغ معدل وفيات الأطفال الرضع (١١,٧) طفل لكل ألف مولود حي، فيما بلغ معدل وفيات الأطفال أقل من ٥ سنوات (٩,٢) طفل لكل ألف مولود حي. ■■

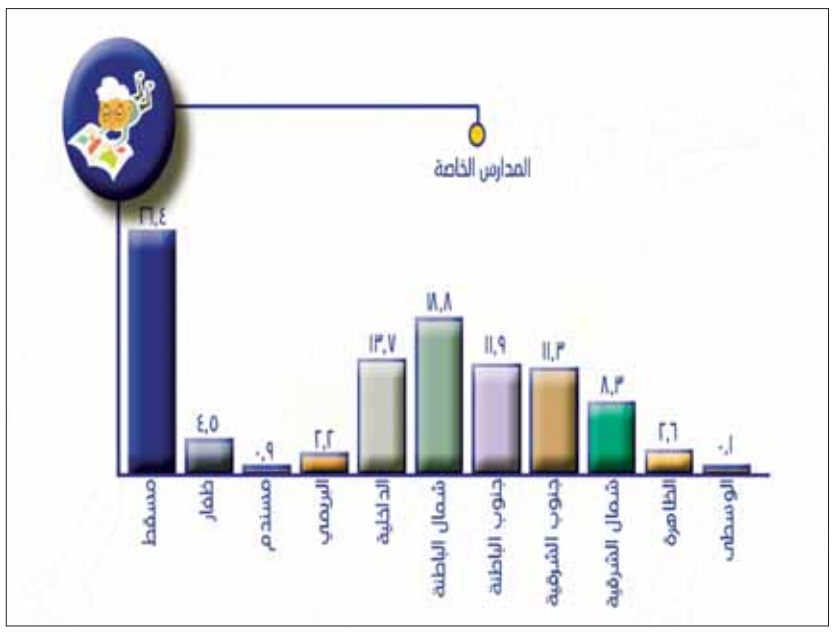


# ■ مليون و٦ آلاف عدد الأطفال العمانيين في الفئة العمرية من صفر وحتى ١٧ سنة في منتصف ٢٠١٦م

وانخفضت نسبة المواليد الأطفال الذين هم أقل من الوزن الولادي الطبيعي بشكل طفيف خلال السنوات الأخيرة حيث بلغت (٩,٤٪) عام ٢٠١٦ مقارنة بـ(٩,٥٪) عام ٢٠١٢، كما انخفضت بشكل ملحوظ نسبة الأطفال الأقل من ٥ سنوات الذين يعانون من سوء التغذية المرتبط بالسعرات الحرارية (لكل طفل أقل من ٥ سنوات)، حيث بلغت النسبة (١,٨٪) عام ٢٠١٦ مقارنة بـ (٤,٦٪) عام ٢٠١٢.

وانخفض أيضاً عدد الإصابات بأمراض الإسهال المسجلة بالمؤسسات الصحية التابعة لوزارة الصحة لكل ألف طفل اقل من ٥ سنوات لتبلغ (٢٣٢) حالة عام ٢٠١٦ مقارنة بـ (٢٥٤) حالة عام ٢٠١٢.

وسجّل العام ٢٠١٦ إجمالي ٩٢ حالة زيادة وزن وسمنة للأطفال أقل من ٥ سنوات الذكور منهم (٦٧,٤٪) والإناث (٣٢,٦٪)، حيث يتواجد حوالي (٤٧٪) من الأطفال اقل من ٥ سنوات الذين يعانون من السمنة في محافظة شمال الباطنة تليها محافظة جنوب الباطنة بـ (١٣٪) ومن ثم شمال الشرقية بنسبة (١١٪) فيما لم تسجل محافظتا مسندم والوسطى أية حالات.

فيما بلغ عدد الأطفال المعاقين ٨ آلاف و٣٨١ طفلاً في عام ٢٠١٦ مشكلين ما نسبته (٢٤٪) من حاملي بطاقة معاق .. تستقبل مراكز الوفاء لتأهيل الأطفال المعاقين الأطفال من الجنسين من سن (٢ ـ ١٤) سنة الذين يعانون من مختلف الإعاقات مثل الإعاقة العقلية البسيطة والمتوسطة والإعاقة السمعية والإعاقة الحركية، حيث يبلغ عدد هذه المراكز (٢٦) مركزاً موزعة بمحافظات السلطنة وبلغ عدد الأطفال الملتحقين بها (ألفاً و٩٩٤) طفلاً حتى نهاية ٢٠١٦.

كذلك يوجد (١١) مركزاً تابعاً لجمعية رعاية الأطفال المعاقين، حيث بلغ عدد الأطفال الملتحقين بها (٣٦٠) طفلة وطفلة خلال عام ٢٠١٦

## ■ معدلات مرتفعة بنسب الالتحاق بالتعليم المدرسي ورعاية اجتماعية وثقافية عالية

منهم (٢٠٨) ذكور، و(١٥٢) إناثاً. وفيما يخص الوضع التعليمي تشير بيانات العام الدراسي (٢٠١٥/ ٢٠١٦) إلى أن عدد الطلبة الملتحقين في المدارس بلغ (٥٦٧ ألفاً و٦٠٧) طلاب بنسبة التحاق إجمالي بلغت (١٠١,٤٪) في الصفوف من ١ إلى ٩ و(٩٥,٤٪) في الصفوف من ١٠ إلى ١٢، فيما بلغت نسبة الالتحاق الصافي المعدلة (٩٨,٣٪) للصفوف من ١ إلى ٦ و(٩٥,٦٪) في الصفوف من ٧ إلى ٩ و(٨٥,٦٪) في الصفوف من ١٠ إلى ١٢.وخلال العام الدراسي (٢٠١٦/ ٢٠١٧) بلغ عدد الملتحقين برياض الأطفال ٤٨ ألفاً و٦٣٠ طالباً وطالبة مشكلين ما نسبته (٤,٨٪) من أطفال السلطنة، وبلغت نسبة الدارسين في رياض الأطفال بمدارس خاصة (٩٦٪). وفيما يخص الوضع الاجتماعي للأطفال العمانيين بلغ عدد الملتحقين عام ٢٠١٦ بأركان جمعية المرأة العمانية (٦ آلاف و٩٩٧) طفلاً، وعدد الملتحقين بدور الحضانة (٨ آلاف و١٠٠) طفل، وعدد الملتحقين ببيوت نمو الطفل بلغ (ألفاً و٢٨٧) طفلاً، فيما بلغ عدد الملتحقين بأركان مراكز التنمية الريفية (٤٣٩) طفلاً، وعدد الملتحقين بأسر حاضنة (٢٦٩) طفلاً، وفيما بلغ الملتحقون بمركز رعاية الطفولة (١٣٥) طفلاً.

وفي مجال الرعاية الثقافية بلغ عدد طلبة المدارس الزائرين للمتاحف (٤٢ ألفاً و٢٩) زائراً عام ٢٠١٦ غالبيتهم (٨٢٪) زاروا المتحف الوطني ومتحف الطفل ومتحف قوات السلطان المسلحة ومتحف التاريخ الطبيعي.وبلغ عدد ساعات الإرسال التلفزيوني والإذاعي لبرامج الأطفال (ألفين و٤٦٨) ساعة عام ٢٠١٦، وبلغت نسبة البرامج التلفزيونية (الحكومية والخاصة) منها (٨٦٪).

وفيما يخص الوضع الأمني شكل الجناة الأحداث في العمر من ٩ إلى ١٧ سنة ما نسبته (٣,٧٪) من مجموع الجناة عام ٢٠١٦، حيث بلغ عددهم (٧٦٥) طفلاً بانخفاض نسبته (١٢,٧٪) عن عام ٢٠١٥.وفي حين كان معظم الأحداث الجانحين ذكوراً مشكلين ما نسبته (٩٥٪) شكلت الجرائم الواقعة على الأموال النسبة الأكبر بين جرائم الأحداث الجانحين مرتفعة إلى ما نسبته (٤٩,٣٪) عام ٢٠١٦ مقارنة بـ (٤٨,٧٪) عام ٢٠١٥. ■

## الصحة تنظم مؤتمر «المستشفى السلطاني الدولي الأول» فبراير القادم

■ مسقط العمانية : تنظم وزارة الصحة ممثلة في المستشفى السلطاني خلال شهر فبراير القادم مؤتمر «المستشفى السلطاني الدولي الأول» بالتعاون مع المجلس العماني للاختصاصات الطبية والجمعية الطبية العمانية بمشاركة محلية ودولية واسعة.يهدف المؤتمر إلى استعراض آخر ما توصل إليه علم الطب في تخصصات المؤتمر والاستفادة من الخبرات العلمية الإقليمية والدولية المشاركة والاطلاع على جديد شركات الأدوية والمعدات الطبية من التقنيات والأدوية والأجهزة.ويمثل المشاركون في المؤتمر الفئات الطبية والطبية المساعدة من المستشفى السلطاني ومختلف المؤسسات الصحية في محافظات السلطنة ومن القطاع الخاص والجمعيات والروابط الأهلية إضافة إلى مشاركين آخرين من دول مجلس التعاون.

وسيحاضر في المؤتمر نخبة من المحاضرين والخبراء والمتخصصين في تخصصات الطب المختلفة من السلطنة ودول مجلس التعاون ومن مختلف دول العالم يقدمون من خلال«٧٣» جلسة علمية مستجدات تخصصات علم الطب المختلفة.

تمثل التخصصات التي يشملها مؤتمر المستشفى السلطاني الدولي الاول: التخدير، العناية الحرجة للبالغين، الأطفال، الباطنية، المختبرات الطبية، الصحة الوراثية، الاورام، التمريض، طب النساء والولادة، الصيدلة ومستودعات الأدوية الطبية، الجراحة،التدريب والتطوير المهني، والحوادث والطوارئ.

وسيشهد المؤتمر عقد العديد من حلقات العمل السابقة والمصاحبة للمؤتمر وعدة اجتماعات علمية إضافة إلى معرض مصاحب لشركات الادوية والمعدات الطبية.ويعتبر المؤتمر الاول من نوعه في السلطنة من حيث فكرته حيث تنظم من خلاله مجموعة مؤتمرات تمثل اغلب تخصصات المستشفى السلطاني وتقام بالتزامن مع بعضها البعض. ■

## الملتقى الشتوي السنوي لتحفيظ القرآن الكريم بالسيب يبدأ أعماله

■ مسقط ـ العمانية: بدأت امس بولاية السيب فعاليات الملتقى الشتوي السنوي لتحفيظ القرآن الكريم الذي تنظمه مراكز حفظ القرآن الكريم بالولاية ويستمر حتى الأول من فبراير القادم.

وقال سعادة هلال بن حمد الصارمي عضو مجلس الشورى ممثل ولاية السيب رئيس فريق مراكز القرآن الكريم بالولاية ان فعاليات الملتقى تستهدف طلبة وطالبات مدارس الولاية خلال الاجازة الدراسية.

وأضاف ان الملتقى يشتمل على عدد من الأنشطة من بينها تعليم احكام التجويد وتصحيح تلاوة القرآن الكريم بالإضافة الى انشطة ثقافية متنوعة. ■

# «الوطن» تنشر تفاصيل المرسوم السلطاني بإنشاء مركز التدريب الإعلامي

## المركز يقوم بدراسة الاحتياجات التدريبية في مجالات الإعلام لكافة المؤسسات الصحفية والإعلامية والعمل على تنمية وتطوير مهارات العاملين بها

■ بناء على المرسوم السلطاني رقم:(٣/٢٠١٨)، بإنشاء مركز التدريب الإعلامي وإصدار نظامه تنشر «الوطن» تفاصيل المرسوم والذي حمل (١٩) مادة جاءت في ستة فصول، تناولت الفصل الأول حول تعاريف وأحكام عامة للمركز، وجاء الفصل الثاني أهداف المركز، فيما تضمن الفصل الثالث اختصاصات المركز، فيما جاء الفصل الرابع حول مجلس الإدارة واختصاصاته، وأما الفصل الخامس عن الرئيس التنفيذي واختصاصاته، وجاء الفصل السادس حول النظام المالي للمركز.

وقد أوضحت المادة (١) من الفصل الأول تطبيق أحكام هذا النظام.

وأوضحت المادة (٢) يتمتع المركز بالشخصية الاعتبارية والاستقلال المالي والإداري.

أما المادة (٣) فنصت على ان يكون مقر المركز محافظة مسقط، ويجوز إنشاء فروع له في المحافظات بقرار من الرئيس التنفيذي بعد موافقة المجلس.

وتضمنت المادة (٤) على أنه تسري على المركز أحكام القوانين والأنظمة المالية والإدارية وشؤون الموظفين المعمول بها في الجهاز الإداري للدولة فيما لم يرد بشأنه نص خاص في هذا النظام .

وحمل الفصل الثاني أهداف المركز من المادة (٥)، حيث أشارت الى ان المركز يهدف تطوير كفاءة أداء الصحفيين والإعلاميين بمختلف وحدات الجهاز الإداري للدولة، والعاملين في كافة وسائل الإعلام المقروءة والمسموعة والمرئية والإلكترونية وتقديم الخدمات التدريبية للمؤسسات الصحفية والإعلامية في القطاع الخاص، وتأهيل الصحفيين والإعلاميين العاملين بها والعمل على الارتقاء بالمستوى العملي للدارسين في مؤسسات التعليم العالي في مجال الإعلام وتوثيق أوجه التعاون، وتبادل الخبرات التدريبية في مجال الإعلام مع الجهات النظيرة في الدول الأخرى.

وتضمن الفصل الثالث اختصاصات المركز في مادته (٦)، حيث اشارت الى ان المركز يباشر جميع الاختصاصات اللازمة لتحقيق أهدافه منها تنظيم الدورات والبرامج التدريبية النظرية والعملية في مجالات البرامج والأخبار، وأنظمة وأجهزة البث الإذاعي والتلفزيوني، والإعلام الإلكتروني، وعلوم الحاسب الآلي ، وتعلم اللغات الأجنبية وغيرها، وتنفيذها للصحفيين والإعلاميين في المؤسسات الحكومية والقطاع الخاص، وذلك بالتنسيق مع وزارة الإعلام، والهيئة العامة للإذاعة والتلفزيون، وجامعة السلطان قابوس وتدريب الدارسين في مؤسسات التعليم العالي لتأهيلهم للالتحاق بالعمل الإعلامي وفقا لمتطلبات سوق العمل وتنمية مهارات المتدربين في مجال الإعلام على التغطية الإعلامية للأحداث المحلية والدولية وعلى تنفيذ حملات التوعية الإعلامية وإعداد الدراسات والبحوث لمواجهة التحديات التي تواجه العمل الإعلامي وعقد ورش عمل وندوات ومؤتمرات ذات صلة باختصاصات المركز ودراسة الاحتياجات التدريبية في مجالات الإعلام لكافة المؤسسات الصحفية والإعلامية، والعمل على تنمية وتطوير مهارات العاملين بها وإصدار الكتيبات والنشرات التدريبية المتعلقة بمجالات عمل المركز وتمثيل السلطنة في المؤتمرات والاجتماعات الإقليمية والدولية المتعلقة بمجالات عمل المركز.

أما الفصل الرابع فتضمن مجلس الإدارة واختصاصاته، حيث اشار في المادة (٧) يتولى إدارة المركز وتنظيم شؤونه مجلس إدارة برئاسة وزير الإعلام، ويصدر بتشكيله قرار من مجلس الوزراء، بناء على اقتراح الرئيس.

والمادة (٨) فنصت على ان يجتمع المجلس بدعوة من الرئيس أو من يحل محله (٤) مرات على الأقل في السنة، ويجوز دعوته للانعقاد كلما اقتضت الحاجة ذلك، ولا يكون الاجتماع صحيحاً إلا بحضور أغلبية أعضائه، على أن يكون من بينهم الرئيس أو نائبه، وتصدر القرارات بأغلبية أصوات الحاضرين، وعند التساوي يرجح الجانب الذي منه رئيس الاجتماع.

وللمجلس أن يدعو لحضور اجتماعاته من يرى الاستعانة بهم من ذوي الخبرة والكفاءة، دون أن يكون لهم صوت معدود.

ونصت المادة (٩) على ان يعين المجلس في أول اجتماع له نائبا للرئيس من بين أعضائه، يحل محل الرئيس عند غيابه أو عند وجود مانع يحول دون ممارسة اختصاصاته.

فيما نصت المادة (١٠) على ان للمجلس أن يشكل من بين أعضائه لجنة أو أكثر دائمة أو مؤقتة تباشر اختصاصات أو مهام محددة ، وله أن يضم إلى تلك اللجان أعضاء من داخل المركز أو خارجه .

فيما نصت المادة (١١) على يكون للمجلس كافة الصلاحيات، وإصدار القرارات، واتخاذ الإجراءات اللازمة لممارسة المركز اختصاصاته، وتحقيق أهدافه وهي رسم السياسة العامة للمركز، ومتابعة تنفيذها واعتماد اللوائح المنظمة لأعمال المركز، واعتماد هيكله التنظيمي، والتقسيمات الإدارية الفرعية به، وتحديد اختصاصاتها، بعد التنسيق مع الجهات المختصة، واعتماد الميزانية السنوية للمركز وحسابه الختامي ، ورفعهما إلى وزارة المالية وإقرار خطط وبرامج ومشروعات المركز والموافقة على قبول المنح والهبات والمساعدات وذلك وفقاً للقواعد والأنظمة المطبقة في السلطنة والموافقة على الاتفاقيات والمعاهدات والمذكرات التي يعقدها المركز مع الدول الأخرى في مجال اختصاصاته.

أما الفصل الخامس فأشار الى الرئيس التنفيذي واختصاصاته، فقد نصنت المادة (١٢) على ان يكون للمركز رئيساً تنفيذياً يصدر بتعيينه قرار من الرئيس بعد موافقة مجلس الوزراء.

فيما نصت المادة (١٣) على ان يمثل الرئيس التنفيذي المركز في صلاته بالغير وأمام القضاء.

أما المادة (١٤) فنصت على ان تكون للرئيس التنفيذي كافة الصلاحيات المقررة لرئيس الوحدة، وفقا للقوانين والنظم المعمول بها، ويتولى بصفة خاصة إدارة المركز وتطوير ومتابعة نظام العمل به وتسيير جميع شؤونه الفنية والإدارية والمالية وفقا للوائح والنظم المقررة وإعداد وتنفيذ خطط وبرامج عمل المركز اللازمة لتحقيق أهدافه وإعداد مشروعات اللوائح والقرارات المنظمة لأعمال المركز وهيكله التنظيمي والتقسيمات الإدارية الفرعية به وتحديد اختصاصاتها ورفعها إلى المجلس لاعتمادها وإعداد مشروع الميزانية السنوية للمركز وحسابه الختامي ورفعهما إلى المجلس للاعتماد بعد موافقة الجهات المعنية وموافاة وزارة الإعلام بما تطلبه من بيانات أو تقارير متعلقة بتنفيذ أهداف المركز واختصاصاته ورفع التقارير السنوية عن أنشطة المركز إلى المجلس وأي اختصاصات أخرى يكلفه بها المجلس.

وحمل الفصل السادس النظام المالي للمركز حيث نصت المادة (١٥) على تكون للمركز ميزانية سنوية مستقلة ، وتبدأ السنة المالية له في اليوم الأول من شهر يناير ، وتنتهي في الحادي والثلاثين من شهر ديسمبر من كل عام، وتبدأ السنة المالية الأولى من تاريخ العمل بهذا النظام، وتنتهي في الحادي والثلاثين من شهر ديسمبر من العام نفسه.

فيما نصت المادة (١٦) على ان تعتبر أموال المركز أموالاً عامة، وتتمتع بمزايا وحقوق الخزانة العامة وامتيازاتها على أموال المدينين، وللمركز حماية هذه الأموال بالطرق، ووفق الإجراءات المنصوص عليها في نظام تحصيل الضرائب والرسوم .. وغيرها من المبالغ المستحقة لوحدات الجهاز الإداري للدولة.

أما المادة (١٧) فنصت انه تتكون موارد المركز من الاعتمادات التي تخصص للمركز في الميزانية العامة للدولة وحصيلة الرسوم والمبالغ التي يتقاضاها المركز مقابل ما يؤديه من خدمات والمنح والهبات التي يقرر المجلس قبولها وفقا للقواعد والأنظمة المطبقة في السلطنة وأي موارد أخرى يقرها المجلس بالتنسيق مع وزارة المالية.

فيما نصت المادة (١٨) على ان يعفى المركز من جميع الضرائب والرسوم، وذلك دون الإخلال بأحكام قانون الجمارك الموحد لدول مجلس التعاون لدول الخليج العربية.

أما المادة (١٩) فنصت على ان تودع أموال المركز في حساب خاص لدى مصرف أو أكثر من المصارف المحلية المعتمدة في السلطنة، ويحدد المجلس قواعد وإجراءات الصرف من هذه الأموال، بعد موافقة وزارة المالية.■

## أوقاف جنوب الشرقية تفتتح البرنامج الشتوي في ولايات المحافظة

■ إحدى فعاليات البرنامج «من المصدر»

صور . من عبدالله بن محمد باعلوي:

■ بدأت بمحافظة جنوب الشرقية يوم أمس فعاليات البرنامج الشتوي الذي تنظمه وتشرف عليه إدارة الأوقاف والشؤون الدينية بمحافظة جنوب الشرقية ممثلة بقسم الوعظ والإرشاد وذلك في مختلف ولايات المحافظة ويستمر خلال الفترة من ١٤ يناير إلى ٨ فبراير القادم ويستهدف طلبة المدارس بمختلف أعمارهم.

يهدف البرنامج إلى استغلال فترة الإجازة بما يعود على الطلبة بالنفع والخير وإكسابهم المعرفة بمختلف العلوم وإرشادهم بأمور الدين والرقي بأفكارهم في خدمة الدين والمجتمع.

ويتضمن البرنامج عدداً من البرامج الدينية والفقهية والمعرفية والسيرة المحمدية والعديد من الأنشطة الترفيهية والفعاليات والمسابقات المتنوعة كبرنامج الفنون الذي يساعد الطلبة في إثبات كفاءتهم ومدى قدرتهم على التفاعل مع كل جديد.■

وزارة التربية والتعليم

إعـــلان

تعلن وزارة التربية والتعليم ممثلة في المديرية العامة للمشاريع والصيانة - دائرة المشاريع عن طرح المناقصة رقم (٢٠١٨/١٠١) الخاصة بتوريد وتركيب مظلة لساحة الطابور بمدرسة وادي سال بمحافظة جنوب الشرقية، ولمزيد من التفاصيل يرجى زيارة الرابط التالي:

http://home .moe.gov.om/arabic/module.php?module = monq-showpage&CatID=1&ID=284

## حملة توعوية حول النظافة العامة في ولايات الوسطى

هيماء . من مبارك الحرسوسي:

■ بدأت بولايات محافظة الوسطى مؤخراً حملة النظافة العامة التي تنظمها المديرية العامة للبلديات الإقليمية وموارد المياه بالمحافظة ممثلة ببلديات ولايات محوت والدقم والجازر وتستمر لمدة أسبوعين يتم من خلالها تنظيف الشواطئ من المخلفات الصلبة.

وقال عبدالله بن العبد الجنيبي مدير دائرة التوعية والعلاقات العامة بمديرية بلديات الوسطى: بدأت بلديات محافظة الوسطى الساحلية حملة لتنظيف الشواطئ وفق البرنامج المعد لذلك، حيث ستسمر هذه الحمله لمدة أسبوع من تاريخ هذه اليوم كما ستقام لافتات توعوية على الشواطئ وستقوم كل بلدية بتوفير مجمعات القمامة على طول الشاطئ وذلك للحفاظ على نظافة وجمال شواطئ المحافظة والحفاظ على البيئة والإسهام في راحة السائح والزائر لهذه الأماكن والتي نسعى دوماً لتوصيل رسالة الوزارة للمجتمع بأهمية وضرورة نظافة المكان الذي يحيط بنا وعدم رمي المخلفات في غير اماكنها المخصصة.■

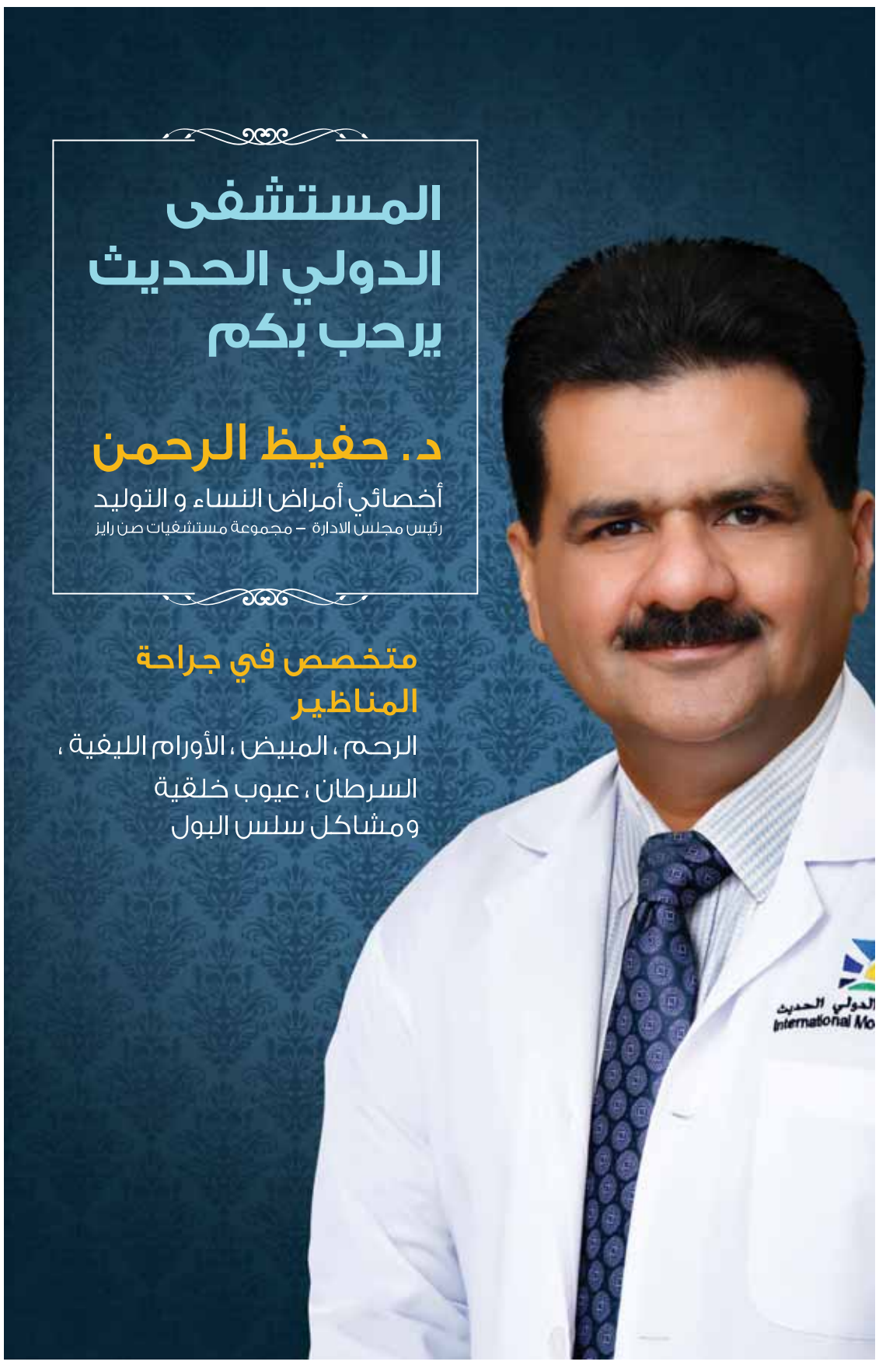

### خلال مشاركتها في اجتماع الجمعية العمومية للوكالة الدولية للطاقة المتجددة بأبوظبي

# السلطنة تؤكد مساهمة الطاقة المتجددة بنسبة ١٠٪ من إجمالي إنتاج الكهرباء بحلول ٢٠٢٥م

■ شاركت السلطنة ممثلة في الهيئة العامة للكهرباء والمياه (ديم) في الإجتماع الثامن للجمعية العمومية للوكالة الدولية للطاقة المتجددة (آيرينا) والذي تم عقده في مدينة أبوظبي بدولة الإمارات العربية المتحدة يومي ١٣ و١٤ من يناير الحالي.

وقد ترأس وفد السلطنة في الإجتماع الدكتور علي بن حمد الغافري مساعد رئيس الهيئة العامة للكهرباء والمياه للعلاقات الدولية والمؤتمرات، والذي ألقى كلمة السلطنة أكد فيها أن السلطنة أنهت دراستها للإستراتيجية الوطنية للطاقة حيث تم اعتماد قرارا بأن تسهم الطاقة المتجددة بما نسبته ١٠٪ من إجمالي الطاقة المستخدمة في إنتاج الكهرباء بحلول عام ٢٠٢٥م والتي تقدر بحوالي ٣ جيجاوات علماً بأن هذه الدراسة سيتم إعادة تقييمها عام ٢٠٢٠، وفي هذا الشأن فإن الجهود قائمة في السلطنة لطرح أولى مشاريع الطاقة الشمسية والتي قد تصل سعتها إلى ٥٠٠ ميجاوات والتي من المؤمل أن يتم طرحها خلال هذا العام.

■ الاجتماع تناول دور الطاقة المتجددة في مواجهة ظاهرة التغير المناخي
من المصدر

وقال الدكتور علي الغافري في كلمة السلطنة: نود أن نشير إلى أن طاقة الرياح تمثل جانبا واعدا في مستقبل الطاقة المتجددة في السلطنة حيث تشير إلى ذلك دراسات الجدوى التي قامت بها السلطنة، ولهذا فإن الجهود قائمه لحجز المواقع المناسبة لمحطات إنتاج الكهرباء بطاقة الرياح والتي من المقدر أن تتراوح سعاتها من ١٠٠ إلى ٢٠٠ ميجاوات، هذا إلى جانب مشروع طاقة الرياح في محافظة ظفار، والذي تبلغ سعته ٥٠ ميجاواط، حيث بدأ المشروع أولى المراحل التنفيذية وهي التصميم والتجهيز، بالإضافة إلى وجود بعض المشاريع التي تعنى بالطاقة المتجددة تم إنشاؤها من قبل القطاع الخاص العُماني، منها مشروع تبلغ سعته الإنتاجية ١٠٠٠ ميغاوات، تم الإنتهاء من المرحلة الأولى منه وجاري تنفيذ المرحلة الثانية، حيث يعد إحدى أكبر محطات توليد البخار بالطاقة الشمسية في العالم عند الذروة.

الجدير بالذكر أن مناقشات الإجتماع تناولت دور الطاقة المتجددة في مواجهة ظاهرة التغير المناخي وتحقيق أهداف التنمية المستدامة العالمية، كما صاحب اجتماعات الجمعية عقد جلستي نقاش على المستوى الوزاري تتناولان موضوع الإبتكار في قطاع الطاقة المتجددة وسبل تحفيز نشر استخدامات الطاقة المتجددة بالإضافة الى مناقشة تقرير «إعادة النظر في فرص الطاقة المتجددة» والذي استعرض التغييرات الجذرية التي شهدها قطاع الطاقة في العديد من البلدان حول العالم ومناقشة التوجه الإستراتيجي الذي تتبعه الوكالة لمساعدة الدول على تسريع وتيرة نشر حلول الطاقة المتجددة وبالتالي تحقيق الأهداف المناخية ودعم القطاع الإقتصادي وتعزيز أمن الطاقة وفرص الوصول إليها. ■

## زاوية قانونية

### الأحوال الشخصية «١٢٠»

د/ محمد بن عبدالله الهاشمي

المخالعة: الخلع نوع من أنواع الفرقة بين الزوجين، وإذا كان الطلاق ملك للزوج وحق من حقوقه . كما أوضحنا سابقاً . فإن المشرع جعل للزوجة من حال حدوث ما يكدر صفو استمرار الحياة الزوجية بعدم تجانس الزوجين، وتتضرر الزوجة من بقاء العصمة الزوجية فتسعى إلى إنهاء العلاقة الزوجية، وتدفع له في مقابل ذلك شيئاً من المال لتفتدي به نفسها، وتتخلص من رابطة العشرة الزوجي .

والخلع في الإصلاح الفقهي:

الفرقة التي تقع بين الزوجين بطلب من الزوجة وبقبول من الزوج مقابل عوض تدفعه له بلفظ الخلع أو ما في معناه.

والحكمة من مشروعية الخلع: أن الحياة الزوجية تقوم على المودة والرحمة وحسن العشرة بين الزوجين وتأدية كل منهما الحق الواجب تجاه الآخر، لتكوين أسرة يسعد بها المجتمع ويسمو، ولكن قد يعترى الحياة الزوجية شدائد ومتاعب بسبب عدم الانسجام بين الزوجين ويستحكم الخلاف والشقاق بينهما، فإذا أراد الزوج التخلص من هذه المصاعب جعل له الإسلام سبيلاً إلى ذلك وهو الطلاق، وأما إذا أرادت المرأة الخلاص من هذه المتاعب فقد جعل لها الإسلام مخرجاً وهو: أن تدفع لزوجها شيئاً من المال تفتدي به نفساً، ونخرج من عصمة زوجها، وينبغي على الزوج قبول الفدية من زوجته وعدم المكابرة والعناد الذي قد يؤدي اللجوء إلى ساحات المحاكم فتزداد المشاكل بينهما وتكبر شقة الخلاف مّما يؤثّر ليس على الزوجين فحسب بل يتعده إلى الأسرة والمجتمع.

على أنه ينبغي التأكيد أنه لا يجوز للزوجة طلب الفدية والانفصال بدون حاجة داعية إلى ذلك، يقول الرسول (صلى الله عليه وسلم): (أيُّما امرأة سألت زوجها الطلاق من غير بأس فحرام عليها رائحة الجنة).

كما ينبغي التنبيه أنه «ليس للرجل أن يلجأ زوجته إلى أن تفتدي منه بسوء معاملته لها، فإن فعل ذلك فإن كل ما يأخذ ولو قليلاً من المال فهو سحت»، يقول سبحانه وتعالى: (وَإِنْ أَرَدتُّمُ اسْتِبْدَالَ زَوْجٍ مَّكَانَ زَوْجٍ وَآتَيْتُمْ إِحْدَاهُنَّ قِنطَارًا فَلَا تَأْخُذُوا مِنْهُ شَيْئًا أَتَأْخُذُونَهُ بُهْتَانًا وَإِثْمًا مُّبِينًا، وَكَيْفَ تَأْخُذُونَهُ وَقَدْ أَفْضَى بَعْضُكُمْ إِلَى بَعْضٍ وَأَخَذْنَ مِنكُم مِّيثَاقًا غَلِيظًا)، ويقول سبحانه: (وَلَا تَعْضُلُوهُنَّ لِتَذْهَبُوا بِبَعْضِ مَا آتَيْتُمُوهُنَّ).

.. وللحديث بقية.

قاضي المحكمة العليا
Al/ghubra22@gmail.com

## الإدارة العامة للمرور تنفذ عدداً من المحاضرات التوعوية

■ نفذ معهد السلامة المرورية محاضرات توعوية لمعلمي ومعلمات المدرسة التربوية الفكرية وأخرى لموظفي وسائقي الشركة السعودية للمقاولات الوطنية.

تناولت المحاضرات واقع المشكلة المرورية والآثار الصحية والإجتماعية والإقتصادية والنفسية التي تسببها الحوادث والجهود التي تبذلها شرطة عمان السلطانية للحد منها.

كما تطرقت المحاضرات لأهمية حزام الأمان ومسافة الأمان بين المركبات وأهمية الإلتزام بالقواعد المرورية، كما تم عرض أفلام ومقاطع مرئية عن أهمية حزام الأمان وإستخدام الهاتف النقال وسلبياته أثناء السياقة. ■

■ المحاضرات تطرقت لأهمية حزام الأمان ومسافة الأمان بين المركبات
من المصدر

## الشرطة تتجاوز السرعة

عبدالله بن سعيد الصلطي

الشرطة تتجاوز السرعة، ليس بمفهومها المروري طبعاً، وإنما تلك السرعة المتجلية في التطوير ما بين صروحها وخدماتها وسرعة إنجاز المعاملات المقدمة للمواطن والمقيم والزائر.

إن شرطة عمان السلطانية لا تزال تعمل على الإنشاء والبناء والتطوير والتعمير في ربوع السلطنة من أجل الرقي بخدماتها لتبسيط وتسهيل الإجراءات والخدمات، وذلك لراحة المواطنين والمقيمين والزوار، كما إنها لا تألو جهداً في تواصلها البناء والمثمر لإرساء قواعد شرطية في البلاد من أقصاها إلى أقصاها بشتى انواعها الخدمية والأمنية.

شرطة عمان السلطانية وفي فترة وجيزة حققت السبق بين مثيلاتها حيث كانت ولازالت السباقة في تشييد صروحها ما بين البر والبحر والجو لينتشر الأمن والأمان في كل بقعة من بقاع عمان ولينعم المواطن والمقيم وغيرهم بكل رفاهية في الجانب الأمني والخدمي، كما أن الشرطة تتطلع في المزيد من التحديث والتعمير على مستوى دول العالم.

عندما ننظر في كل الاتجاهات إلا ونحن نرى منشأة من منشآت الشرطة التي يرفرف شامخين أعلاها علمي السلطنة والشرطة ليشعراك بالاطمئنان والراحة، ومن الجميل والذي يثلج الصدر بأن الزائر للخدمات الشرطية يستطيع أن ينهي معاملاته وهو في أي ولاية لا ينتمي إليها كما أنه وبدون تعقيد او صعوبة في الشروط الموضوعة أو يلقى عبارة: (انهي معاملتك في ولايتك) ناهيك عن السرعة والمرونة المقدمة في تلك الخدمات المقدمة.

كما حصدت شرطة عمان السلطانية عدداً من الجوائز المحلية والإقليمية والدولية نظير الخدمات التي قدمتها للمواطنين والمقيمين كالجواز الإلكتروني الذي يستغرق استخراجه في زمن قياسي لا يتعدا ٥ دقائق والتأشيرة الإلكترونية .. وغيرها.

## مريم البريكية تقدم نصائحها عبر برنامج «العين الساهرة»

■ مريم البريكية تقدم نصائحها

■ كرمت شرطة عمان السلطانية ممثلة في قسم الشرطي الصغير بإدارة العلاقات العامة الطفلة مريم بنت سعيد البريكية التي انتشر لها مقطع مرئي عبر (الواتس آب) تقدم من خلاله نصائح عن السلامة المرورية، حيث ارتدت البدلة العسكرية وقدمت نصائح عبر أثير برنامج «العين الساهرة» الإذاعي. ■

## ضبط قاربي تهريب متسللين بصحم والخابورة

■ تمكنت شرطة خفر السواحل بشمال الباطنة من ضبط قاربي تهريب متسللين في ولايتي صحم والخابورة على متنهما ١٠ متسللين من جنسية آسيوية، وقد تم اتخاذ الإجراءات القانونية بحقهم.

من جانب آخر قدمت شرطة خفر السواحل المساعدة لعدد ٨ قوارب متعطلة بعدد من ولايات السلطنة على متنها ٢٥ شخصاً من جنسيات مختلفة، وقد تم قطر القوارب إلى الموانئ القريبة. ■

## القبض على ٢٢ مخالفاً في بركاء

■ أفاد مصدر مسؤول بشرطة عمان السلطانية بأن قيادة شرطة محافظة جنوب الباطنة وبإسناد أمني من مختلف تشكيلات الشرطة نفذت حملة أمنية للقبض على مخالفين للقانون في ولاية بركاء. وقال المصدر: إن الحملة أسفرت عن ضبط (٢٢) مخالفاً لقانوني العمل والإقامة، وقد تم اتخاذ الاجراءات القانونية بحق المتهمين وإحالتهم إلى الجهات القضائية. ■

## ..والقبض على آسيوي بتهمة الشروع في السرقة في مدحاء

■ تمكن مركز شرطة مدحاء بمحافظة مسندم من ضبط متهم من جنسية آسيوية بتهمة الشروع في السرقة، وذلك أثناء قيامه بتحطيم جدار أحد المحلات التجارية بالولاية في محاولة منه لإيجاد ثغرة في جدار المحل.

وقد تم إحالة المتهم إلى الجهات القضائية لإستكمال الإجراءات القانونية. ■

## افتتاح دورة مسؤولي الدوامات بالإدارة العامة للسجون

■ إكساب المشاركين فن التعامل مع النزلاء والموقوفين وآلية العمل داخل السجون
من المصدر

■ افتتح صباح أمس بالإدارة العامة للسجون دورة تأهيل مسؤولي الدوامات والتي تستمر لمدة أسبوع بمشاركة عدد من ضباط الصف.

تهدف الدورة إلى صقل وتطوير مهارات مسؤولي الدوامات بالإدارة العامة للسجون، كما تهدف الى إكساب المشاركين فن التعامل مع النزلاء والموقوفين وآلية العمل داخل السجون.

رعى افتتاح الدورة العقيد عبدالله بن محمد المحرزي مدير عام السجون حيث وجه كلمة حث من خلالها المشاركين إلى القيام بواجبهم بكل دقة وأمانة وإتقان، والإطلاع على كافة المعارف القانونية والشرطية. ■

## لمن يهمه الأمر

تعلن مشاريع أناقة التميز ش م م والمقيدة بالسجل التجاري تحت الرقم ١٢٣٧٩٠٣ أنها قامت بتصفية الشركة وعلى كل من له أية مطالبات لدى الشركة التقدم بالأوراق الثبوتية لمقر الشركة بالمعبيلة الجنوبية خلال أسبوعين من نشر هذا الإعلان أو الاتصال على 92225510 أو ص ب ١٧٩٠ ر ب ١٣٣ الخوير

## للبيع

أرض زراعية في ولاية بدية مطلة على الشارع العام مساحتها ١١٠٢٢٤م٢ بها عدد ٢ آبار، مطلوب ٢٠ ريال للمتر

للمعاينة الاتصال على الهاتف رقم : ٩٧٣٦٥٩٢٢، ٩٢٨٢٢٠٤٠

## وزارة التجارة والصناعة
## دائرة الملكية الفكرية
## إعلان

تعلن دائرة الملكية الفكرية عن طلب تسجيل العلامة التجارية المقبولة وفقا لأحكام قانون حقوق الملكية الصناعية الصادر بالمرسوم السلطاني رقم ٢٠٠٨/٦٧.

طلب تسجيل العلامة التجارية رقم : ١٠٠٢٣٧
في الفئة ٣٩ من أجل السلع/ الخدمات :
تأجير السيارات بدون سائق.

CITY RENT A CAR

باسم : نورس صحار للتجارة - تضامنية
الجنسية : عمانية
المهنة : التجارة والصناعة
العنوان : ص.ب : ٢٨٩٧ ر.ب : ١١١
تاريخ تقديم الطلب : ٢٠١٦/١/٢٠

## وزارة التربية والتعليم
## إعلان مناقصتين

تعلن المديرية العامة للتربية والتعليم لمحافظة الظاهرة ( دائرة المشاريع والصيانة عن طرح المناقصتين الموضحتين أدناه :

| م | رقم المناقصة | الموضوع | آخر موعد للحصول على مستندات المناقصة | آخرموعد لتقديم العطاءات | الدرجة | قيمة النسخة لا ترد |
|---|---|---|---|---|---|---|
| ١ | ( ٢٠١٨/١ ) | صيانة أجهزة التكييف بالمديرية والمباني التابعة لها والمدارس ومساكن المعلمين بولاية عبري | ٢٠١٨/١/٢٨ | ٣٠-١-٢٠١٨ | الشركات المتخصصة | ٢٥ ريالا |
| ٢ | ( ٢٠١٨/٢ ) | صيانة أجهزة التكييف للمدارس ومساكن المعلمين بولايتي ينقل و ضنك | ٢٠١٨/١/٢٨ | ٣٠-١-٢٠١٨ | الشركات المتخصصة | ٢٥ ريالا |

مع مراعاة الاتي :

- ضرورة إحضار نسخة من شهادة التسجيل لدى مجلس المناقصات عند طلب شراء المناقصة.
- يمكن للشركات الراغبة في شراء مستندات المناقصة عليهم مراجعة المديرية العامة للتربية والتعليم لمحافظة الظاهرة ( دائرة الشؤون المالية – قسم الإيرادات والمصروفات)
- توضع العروض داخل مظاريف مغلقة ومختومة بالشمع الأحمر بصندوق المناقصات بمبنى المديرية اعتبارا من يوم الثلاثاء الموافق ٢٠١٨/١/١٦
- يرفق مع العطاء ضمان بنكي أو شيك مصدق عليه من احد البنوك العاملة بالسلطنة وقدره ١٪ من قيمة العطاء وصالحا لمدة ( ٩٠ ) يوما معنونا باسم وزارة التربية والتعليم ولن يلتفت الى العروض التي ترد بدون الضمان المطلوب .
- آخر موعد لتقديم العطاءات الساعة العاشرة صباح يوم الثلاثاء الموافق ٢٠١٨/١/٣٠
- المديرية غير ملزمة بقبول أقل عطاء أو أي عطاء اخر .

والله ولي التوفيق

## Invitation to Tender

Tender Reference: DPC/Tender/2018/006

Dhofar Power Company S.A.O.C (DPC) invites reputable Contractors for carrying out **"UNE – LOT 01B – 2018"**, in Dhofar Region.

The tenderers shall be registered electrical contractor with Distribution Code Review Panel (DCRP) Oman (Minimum C-Grade for 11 kV jobs and D-Grade for LV jobs) and should have performed similar UNE jobs in Sultanate of Oman.

Bids to be attached along with valid "DCRP Registration Certificate" and valid "CEP Passport by DPC" Shall only consider for evaluation, otherwise the bids shall be summarily rejected.

The tender documents detailing the scope of work can be obtained from DPC's office by paying an amount of **RO. 100/-** at the address provided below.

**The schedule for the tendering process is as below:**

- Last date for issue of tender documents : 03:00 PM 29.01.2018
- Last date for submission of Proposals : 02:00 PM 05.02.2018

Tenderers are requested to note that the bids accompanied with Tender Bond **(2% of the quoted bid price and having 90 days validity)** shall only be considered for evaluation.

شركة ظفار للطاقة ش.م.ع.م
Dhofar Power Company S.A.O.C
إحدى شركات مجموعة نماء
Member of Nama Group

**Dhofar Power Company** S.A.O.C
A 2-, First Floor, A'-Sahwa Complex,
P.O. Box: 2609, P.C.: 211, Salalah, Sultanate of Oman
Phone : 23232523; Fax: 23201183
purchase@dpcoman.com I **www.dpc.nama.om**

# وزير الدولة ومحافظ ظفار يستقبل الوفد التطوعي العربي

صلالة . أحمد أبو غنيمة:

■ إستقبل معالي السيد محمد بن سلطان بن حمود البوسعيدي وزير الدولة ومحافظ ظفار صباح أمس بمكتبه الوفد التطوعي الإعلامي من دول مجلس التعاون الخليجي وبعض الدول العربية والذي يزور المحافظة بدعوه من جمعية بهجه العمانية للأيتام بالتعاون مع شركة صلاله للميثانول. في بداية اللقاء رحب معاليه بالحضور متمنيا لهم طيب الإقامة في السلطنة مؤكداً بأن هذه اللقاءات تعكس عمق الترابط الأخوي والتواصل المستمر بين الدول وتعزيز روح التآخي والرقي بها إلى مستوى من التقدم والازدهار، واستمع معاليه لشرح من أعضاء الوفد حول أهمية العمل التطوعي والمسؤولية الاجتماعية وتعزيز هذا المفهوم وأساليب تحسينه واهم التجارب العالمية في هذا المجال، كما أشار معاليه الى ان مثل هذه اللقاءات تعزز وتحفز المجتمع على الابداع والتميز وتهيئة المناخات الرحبة للمشاركين لصقل مواهبهم وتقديم الأفضل في مجال العمل التطوعي.

من جانبهم أعرب الضيوف عن بالغ شكرهم وعظيم اعتزازهم على حفاوة الاستقبال وحسن الضيافة التي استقبلوا بها فور وصولهم إلى مدينة صلاله وارتياحهم لما شاهدوه من تطور في مجالات التنمية المختلفة بالمحافظة. يذكر ان الفريق سيقوم بزيارة لكل من جمعية بهجه العمانية للأيتام وجمعيات المرأة في المحافظة ومراكز الوفاء الاجتماعي وزيارة بعض المواقع السياحية والولايات بالمحافظة. ■

■ وزير الدولة ومحافظ ظفار لدى استقباله الوفد «من المصدر»

## في إطار مسؤوليته الاجتماعية

# فريق تعاون بمؤسسة الزبير ينظم ملتقى «شيابنا» بقلعة نزوى

■ نظم فريق «تعاون» من مؤسسة الزبير ملتقى للمسنين «شيابنا» في البرج الدائري بقلعة نزوى والتي تعتبر الفعالية الأولى من نوعها التي تقام على سطح البرج الدائري للقلعة وبحضور عدد من كبار السن أعضاء فريق أصدقاء المسنين بمحافظة الداخلية.

يأتي هذا الملتقى في إطار تحقيق المسؤولية الاجتماعية التي تتبناها مؤسسة الزبير في تقديم مختلف الدعم لجميع فئات المجتمع وخصوصا فئة كبار السن، حيث اشتمل ملتقى المسنين «شيابنا» على العديد من الفعاليات والفقرات التي نالت على استحسان الحضور ومن ضمنها الفنون الشعبية والحرف اليدوية وإلقاء القصائد من قبل كبار السن ضيوف الملتقى.

ويعد فريق «تعاون» المكون من مجموعة من موظفي مؤسسة الزبير والشركات التابعة لها إحدى المبادرات التي يعمل عليها الموظفون من خلال مجموعة من المقترحات والبرامج من أجل خدمة مجتمعهم والمشاركة فيه للتعبير عن انتمائهم لهذا الوطن حيث يقوم الفريق بعدة فعاليات في المجتمع تستهدف مختلف فئاته، وقد تم التنسيق لهذه الملتقى مع إحدى المؤسسات الصغيرة شركة بوادر العالمية التي أسند إليها في الشهر الماضي نهاية عام ٢٠١٧م بشكل رسمي إدارة قلعة نزوى، وهي شركة عمانية بكادر عماني كامل تسعى إلى تحسين الخدمات التي تقدمها القلعة لزوارها ويعد هذا الملتقى الذي أقامه فريق تعاون بمؤسسة الزبير أول تعاون يتم مع شركة بوادر العالمية ومؤسسات القطاع الخاص، كما أنه يعد أول فعالية تقام على سطح البرج الدائري وهي فرصة سانحة لمؤسسات القطاع الخاص الكبرى دعم هذه الشركة العمانية التي تدير القلعة لتحقيق المزيد من النجاح والتقدم في مشاريعها بما يخدم السياحة الداخلية. وقد استهدف الملتقى تسليط الضوء على مناشط وفعاليات الجمعية العمانية لأصدقاء المسنين بنزوى من خلال الفرق التابعة لها في مختلف محافظات ومناطق السلطنة، وتعزيز التواصل مع كبار السن وإضفاء نوع من الترفيه لهم من أجل تغير روتينهم اليومي بعيدا عن صخب الحياة . وفي بداية الملتقى قام الحضور «شيابنا» بالتجول في أرجاء قلعة نزوى الشهباء يقودهم زهران النبهاني أحد أعضاء مجلس إدارة شركة بوادر العالمية والتعرف على تاريخ عمان التليد والحياة القديمة التي عاشها أجدادنا في قديم الزمان والتعرف على حجم الانجازات التي سطرها العمانيون في ذلك الوقت مستذكرين ماضي الامس بكل تفاصيله والتي سطرتها وجوههم وهم يتسلقون الى أعلى القلعة.

وفي مشهد احتفالي يعكس صلابة الماضي صعد «شيابنا» قلعة نزوى متجهين إلى برجها الدائري الذي يقع في قلب مدينة العلم والعلماء وبرفقة فريق «تعاون» وعدد من أعضاء فريق المسنين بمحافظة الداخلية الى القمة وهم يتأملون تفاصيلها القديمة وذكرياتهم الغابرة في هذا المكان حتى وصلوا الى سطح البرج الذي أستضاف جلسة وهي من تنظيم فريق «تعاون» وبالتعاون مع شركة بوادر التي تدير قلعة نزوى الشبهاء.

ومن على سطح البرج الدائري بدأ برنامج الاحتفال الترفيهي الذي استفتح بكلمة لفريق تعاون من مؤسسة الزبير والترحيب بشيابنا ثم ألقى الشاعر سليمان الشريقي قصائد شعرية بعد ذلك قدم البرنامج أحد الشباب نشيدين .

وحول هذه المبادرة قال إبراهيم بن عبدالله السالمي مساعد المدير العام للاتصالات الخارجية: إن ملتقى «شيابنا» والذي نظمه فريق تعاون يأتي في إطار المسئولية الاجتماعية التي تتبناها مؤسسة الزبير في خدمة المجتمع وخصوصا فئة كبار السن والذي بدوره سينعكس إيجاباً على تعزيز الاهتمام بهذه الفئة من المجتمع التي كان لها شأن كبير في الماضي.

وحول هذا الدعم قال يحيى البلوشي عضو فريق «تعاون»: لقد استطاع فريق تعاون بمؤسسة الزبير ومن خلال التعاون مع شركة بوادر العالمية التي تدير قلعة نزوى والجمعية العمانية لاصدقاء المسنين من تعزيز قيمة التعاون لدى الفريق من خلال ملتقى «شيابنا» والذي نظم في قلعة نزوى في جو مفتوح يتخلله الأحاديث الودية بين «الشياب». ■

■ الملتقى يسلط الضوء على مناشط وفعاليات الجمعية العمانية لأصدقاء المسنين بنزوى «من المصدر»

# ساعة في الأحوال المدنية بعبري

سعيد بن علي الغافري

■ قادتني المصلحة صباح أمس لزيارة إدارة الاحوال المدنية بولاية عبري بمحافظة الظاهرة لتجديد البطاقة الشخصية وتفعيل خدمات الحكومة الالكترونية تلك الخدمة الجديدة في تقنية المعلومات والاتصالات التي تهدف الى التعامل بصورة مرنة وسهلة في انجاز الخدمات الحكومية في الهيئات والدوائر التي ادخلت هذا النظام في معاملاتها.

وما شدني من منظر يحتاج الى دراسة واعادة نظر الازدحام الشديد للمراجعين سواء من العمانيين أوالمقيمين من مختلف الجنسيات داخل وخارج المبنى والانتظار في الدور حسب الارقام من مكتب الاستعلامات بالدائرة .. فهناك كلمة حق لابد لنا من قولها للمسئول والقائمين على رأس العمل .. في هذه الادارة من جهود طيبة وجليلة وحسن استقبال وتنظيم وهذا بلاشك يجعل المراجع يخرج من الادارة وهو يفتخر بالكوادر العاملة واخلاصهم وتفانيهم وما يترتب عليهم من واجب في خدمة وطنهم ومجتمعهم ومادعاني في كتابة هذا الموضوع بالذات هو مناشدة لشرطة عمان السلطانية وماتقوم به من خدمات جليلة ومشهودة يشار اليها بالبنان بتوسعة ادارة الاحوال المدنية بعبري واضافة مكاتب خدمية تتواكب مع الخدمات المقدمة والنهضة التنموية التي تشهدها المدن فولاية عبري من اكبر ولايات السلطنة مساحة وتضم ٢٤٤ قرية ومترامية الاطراف تجمع بيئتها بين الصحراء والجبل والسهل فلابد من القيام بتوسعة منافذ الادارة كحل للقضاء على الزحمة وطول الانتظار وفك الخلط في تقديم الخدمات بين المراجع المواطن والمقيم والعنصر النسوي فما يحصل حالياً في ارض الواقع بهذه الادارة لابد له من وقفة ونظر فوجود اكثر من مكتب لخدمة المراجعين وانهاء معاملاتهم لاشك بانه سيكون له من الايجابيات والمرونة وتخفيف الضغط على الاخوة والاخوات العاملين بهذه الدائرة وايضا كسب للوقت والجهد واختصاره بكل سهولة ويسر.

وأخيراً أسجل كلمة شكر لمدير ادارة الاحوال المدنية بعبري على سعة ورحابة صدره ومتابعته شخصياً للعمل ووقفته مع المراجعين في إنهاء معاملاتهم .. وهذه اللفتة منه جعلتني أنسى تعب ساعة الانتظار في قائمة المراجعين وأيضاً انعكست بالرضا على جميع المراجعين بالدائرة. ■

مسؤول مكتب « الوطن » بعبري

استرجع القيمة

تسوق بـ ٣٠ ريالاً عمانياً أو أكثر واسترجع نصف قيمة مشترياتك في قسائم شرائية يمكن استبدالها المرة المقبلة.

ريفولي ساعة الصفوة ريفولي آي روت

لمزيد من المعلومات، يرجى الاتصال على الرقم ٨٢٩٠ ٢٤٥٥ ٩٦٨+ ,٢٧٠٥ ٢٤٦٥ ٩٦٨+ أو زيارة الموقع www.rivoligroup.com • يمكنكم أيضاً التسوق عبر الإنترنت rivolishop.com • /RivoliGroup

مجموعة ريفولي

*خاضعة للأحكام والشروط

الوطن
AL WATAN
Voice Of Oman In The Arab World
يومية - سياسية - جامعة
تأسست عام ١٩٧١م
ALWATAN

تصدرها المؤسسة العُمانية للصحافة والطباعة والنشر والتوزيع ش.م.م
صاحب الامتياز
المدير العام رئيس التحرير :
محمد بن سليمان الطائي
الإعلانات يتفق بشأنها مع الإدارة
☎ العام: ٩١٩١٩-٢٤٤ /الاعلانات ٩٣١٠٠-٢٤٤ .فاكس : ٩١٢٨٠-٢٤٤
www.alwatan.com
alwatan@omantel.net.om

المكتب الرئيسي
ص.ب ٤٦٣ مسقط ١٠٠
ص.ب : ١٨٨٨ السيب١١١
☎ ٩١٩١٩-٢٤٤ ـ ٩٣٨٣٨-٢٤٤
فاكس التحرير : ٩٧٥٠١-٢٤٤
HEAD OFFICE
ADM.& ADV FAX :24-491280
EDITORIAL FAX 24-491501
TEL: 24-491919
P.O.BOX 1888, SEEB, 111.
P.O. BOX 463,MUSCAT, 113

المكاتب الاقليمية
مكتب صلالة ☎ وفاكس : ٩٤٢٠١-٢٣٢
مكتب عبري ☎ وفاكس : ٩٠٧٠٠-٢٥٦
مكتب نزوى ☎ وفاكس : ١١٢٠٢-٢٥٤
مكتب صحار ☎ وفاكس : ٤٤٤٤٩-٢٦٨
مكتب ابراء ☎ وفاكس : ٧٠٨١٨-٢٥٥

وكيل التوزيع المعتمد بالسلطنة
مؤسسة العطاء للتوزيع
☎ : ٩١٣٩٩-٢٤٤ ـ ٩٢٩٣٦-٢٤٤ ـ ٩٦٧٤٨-٢٤٤ ــ فاكس :٩٣٢٠٠-٢٤٤
email:alatta@omantel.net.om
ص . ب ٤٧٣ العذيبة ١٣٠

مراسلو الوطن في الخارج:
مصر . لبنان . الأردن . اليمن . سوريا . العراق . الجزائر . المغرب . الكويت . الامارات . البحرين . قطر . السعودية . روسيا . اميركا . بريطانيا . فرنسا . المانيا . تونس .

الاراء والمقالات المنشورة بالجريدة لا تعبر بالضرورة عن رأي « الوطن »

رأي الوطن

# خطوة تفصح عن النيات الخبيثة المبيتة

■ في الوقت الذي يقترب فيه الجيش العربي السوري وحلفاؤه من السيطرة الكاملة على ريف حلب الجنوبي الشرقي، بالتزامن مع بدء عملية متدحرجة لتطهير مدينة إدلب من الإرهاب، تحاول الأطراف المعادية لسوريا عرقلة هذا التقدم الميداني ومنع تحقق هذه السيطرة للجيش، حيث كان لافتًا إعلان ما يسمى التحالف لمحاربة الإرهاب بقيادة الولايات المتحدة أمس الأحد، أنه يعمل مع فصائل سورية حليفة له لتشكيل قوة أمنية حدودية جديدة. وبحسب ما نقلت، وكالات الأنباء عن هذا التحالف، فإن القوة الأمنية الجديدة يصل قوامها إلى ٣٠ ألف فرد، وستكون تحت قيادة الميليشيات الانفصالية المسماة «قوات سوريا الديمقراطية» الموالية للصهيو . أميركي، وستتمركز على الحدود مع تركيا والعراق وعلى طول نهر الفرات.

يأتي هذا التطور اللافت مع استمرار الاسطوانة الأخرى التي تلتقي في الهدف والنتيجة مع الصهيو . أميركي، بل وتشترك معهما في اتخاذ ما يسمى التمرد الكردي «بي كا كا» الشماعة والذريعة المناسبتين لتمرير الأطماع، وتثبيت الأقدام على التراب السوري.

من الواضح جدًّا وبصورة لا تقبل الشك، أن حسابات الأميركي ومن معه، تنطوي على النيات الخبيثة ذاتها المبيتة ضد سوريا، سواء لجهة محاولة تقسيمها واقتطاع جزء من ترابها لبذر بذور الانفصال المتمثلة في بعض المكون الكردي التي يراهن عليها الصهيو . الأميركي بجانب «داعش والنصرة» في عملية التدمير والتخريب والتقسيم في سوريا، أو لجهة الاستعداد لإفشال التقدم الميداني للجيش العربي السوري وحلفائه في مدينة إدلب، ومنعهم من تطهيرها من الإرهاب التابع للتحالف الأميركي، ومحاولة فصل هذه المنطقة التي ستتموضع عليها القوات الجديدة التي ستلعب تاليًا . إلى جانب التنظيمات الإرهابية . دورًا كبيرًا في مواجهة الجيش العربي السوري وحلفائه، واعتبار هذه البذور الانفصالية الإرهابية معًا تبعًا للتحالف الأميركي ما يستوجب حمايته لها، على النحو الذي حصل في دير الزور والرقة.

إن الصهيو . أميركي . لكونهما اللاعبين والطرفين صاحبَي مشروع تدمير سوريا وتقسيمها والمستفيدَيْنِ الوحيدَيْنِ من ذلك . يعلمان تمامًا أن استعادة مدينة إدلب من قبل الجيش العربي السوري وحلفائه وتطهيرها من الإرهاب القاعدي . الداعشي، ستكون لها نتائجها الميدانية والسياسية المباشرة، حيث ستكون المحطة الثانية في عملية التطهير والاستعادة هي مدينة الرقة، وبالتالي انهيار كامل مشروع تدمير سوريا وتقسيمها؛ لذلك يعمل الصهيو . أميركي ومن له أجندته الخاصة على استباق النتائج المتوقعة في مدينة إدلب، خصوصًا وأن هناك قرارًا سوريًّا . روسيًّا بالقضاء على ما يسمى «جبهة النصرة» التي تتخذ من إدلب بؤرة لها، كما أن الهجمات الإرهابية الأخيرة ضد القواعد والقوات الروسية في حميميم وطرطوس انطلقت . حسب موسكو . من مدينة إدلب، وبمعاونة استخبارات ودول لها معرفة وباع طويل في دعم التنظيمات الإرهابية.. لكن على أي حال، وكما يبدو من واقع التجارب السابقة في حلب وحمص ودير الزور وحماة والغوطة، لن تكون هذه القوات . بالنيات الخبيثة الواقفة وراء تكوينها . شوكة ضد سوريا وشعبها وجيشها وقيادتها، بل ستكون العكس شوكة ترتد على مكونها ومكونيها.■

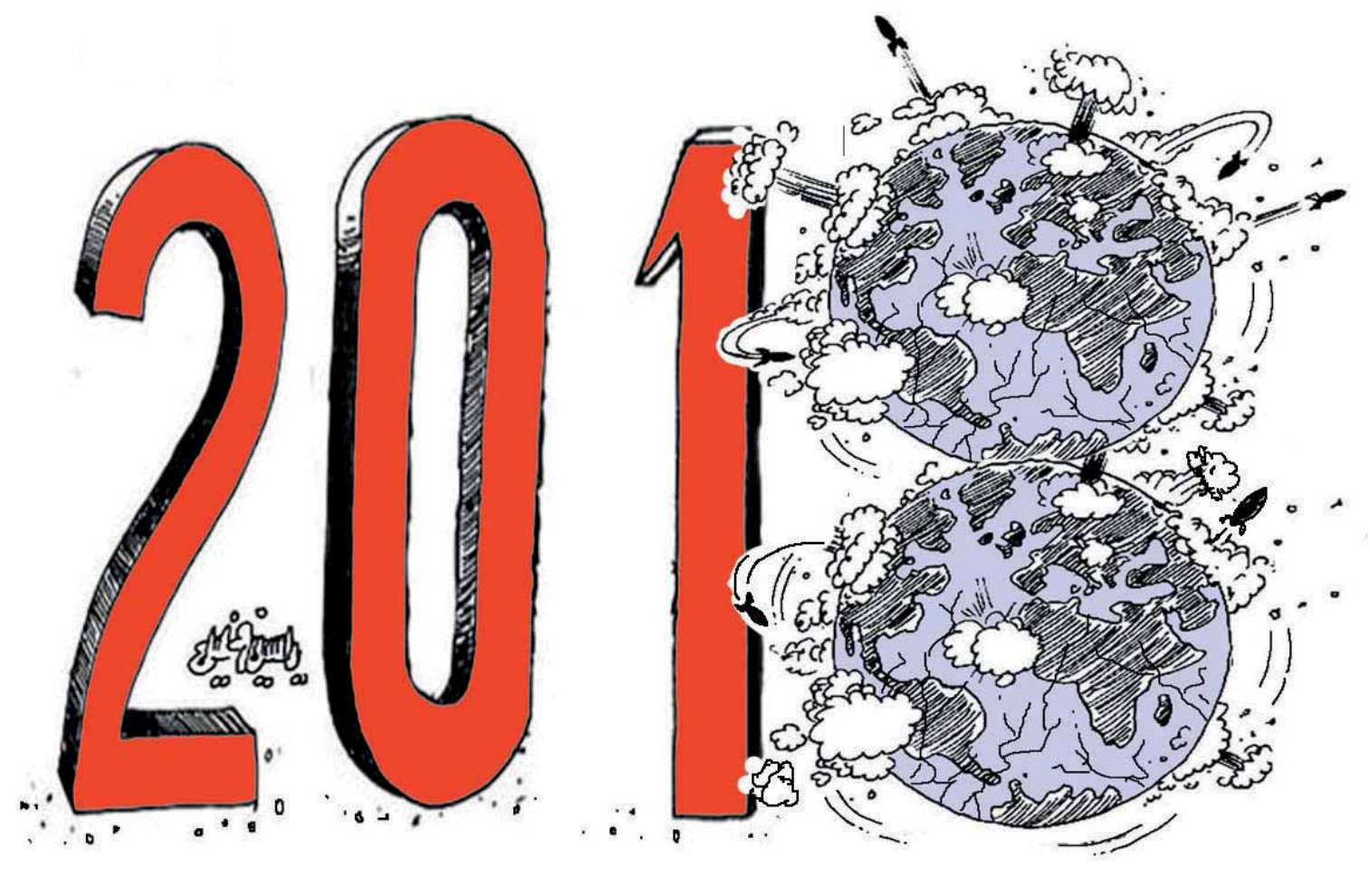


# صراع الكبار.. من «ستينجر» إلى «الدرون»

شرايع

■ مع تقدم الجيش العربي السوري وحلفائه على جميع الجبهات وخصوصًا جبهة إدلب وحماة وحلب والغوطة، تشير كل المعطيات والوقائع الميدانية والسياسية إلى أن معسكر التآمر والعدوان على سوريا بات في حالة انكشاف حقيقي، بما في ذلك بعض القوى المكونة له التي اختارت أن يكون لها وجهان في سياق تآمرها انطلاقًا من إرثها الاستعماري الذي تحاول إحياءه باحتلال أجزاء من سوريا والعراق، وإقامة قواعد عسكرية هنا وهناك بالمنطقة، في حين لا يزال المايسترو الأميركي يرقص على كل الحبال واغتصاب كل المحرمات والقوانين الدولية، واتباع سياسات المناورة، متشاطرًا في ذلك الدور مع حليفه الإسرائيلي الذي يتبع هو الآخر أسلوب العربدة، والتدخل الإرهابي المباشر لرفع المعنويات المهزومة والمنكسرة للعصابات الإرهابية «داعش والنصرة» ومن معهما بشتى مسمياتها والتي تعمل لصالح مشروعه التدميري والاستعماري في المنطقة وتأتمر بأوامره.

هذا الانكشاف برز بصورته الجلية واللافتة على خلفية التحرك السوري والحلفاء نحو مدينة إدلب التي تعد الخزان الإرهابي، ويَنظر إليها المتآمرون المستثمرون في الإرهاب على أنها يمكن أن تمثل ورقة قوية يلوحون بها في وجه الحكومة السورية لابتزازها وابتزاز حلفائها في أي جولات تفاوض قادمة، حيث بدت رهانات معشر المتآمرين وأوهامهم أن من الصعوبة بمكان تمكُّن الجيش العربي السوري وحلفائه من استعادة إدلب من بين فكي العصابات الإرهابية وداعميها، إلا أنهم اكتشفوا أن رهاناتهم خاسرة، وأن الرهان على عصاباتهم الإرهابية هو رهان على أحصنة معطوبة.

لا شك أن معشر المتآمرين يدركون القيمة الكبرى لمدينة إدلب واستعادتها من قبل الجيش العربي السوري وحلفائه، سواء الميدانية حيث مدينة الرقة ستكون تاليًا، أو السياسية حيث مؤتمر سوتشي يقترب موعده، إذ ستمثل انتصارًا كبيرًا مؤزرًا على المخطط الإرهابي الكوني، وهزيمة نكراء لجميع الواقفين وراء هذا المخطط، هو ما سيبعثر كل أوراق الطرف الأصيل في المخطط الإرهابي التدميري، ونعني به كيان الاحتلال الإسرائيلي، مع ما يعيشه راهنًا من قلق وتوجس وتخبط وارتباك جراء ما يشاهده يوميًّا من تساقط لكل أحلامه ورهاناته، وصولًا إلى انهيار مشروعه بالكامل في المنطقة انطلاقًا من سوريا. فاستعادة إدلب قبل موعد انطلاق محادثات سوتشي السورية . السورية برعاية روسية، سيعطي الحكومة السورية أريحية وقوة إضافية في المحادثات.

لذلك تبدو معادلة معشر المتآمرين . كما يرونها . في مواجهة التقدم للجيش العربي السوري وحلفائه ضرورية جدًّا، لمنعهم من تحقيق أي نصر كامل وإفشال مخطط تدمير سوريا، وبالتالي لا بد من محاولة خلط الأوراق وإثارة الارتباك والتشويش في الميدان بما يؤدي مباشرة إلى عرقلة مؤتمر سوتشي وتعليق الحل السياسي إلى أجل مسمى، وهذا ما يستدعي إدخال وسائل جديدة في التدخل في الشأن الداخلي لسوريا، وإبقاء جذوة الحرب مشتعلة. فمن واقع خبرة الأميركي وحلفائه وعملائه وأتباعه وأدواته وعصاباته ومرتزقته أثناء الاحتلال السوفيتي لأفغانستان، بدأوا يبحثون عن وسائل جديدة لاستنزاف روسيا وحلفائها في سوريا معًا، بدلًا من صواريخ «ستينجر» الأميركية المحمولة على الكتف التي قامت الولايات المتحدة بتزويد من أسمتهم بـ «المجاهدين» بهذه الصواريخ التي شكلت فارقًا في المعركة، واستنزافًا كبيرًا للاتحاد السوفيتي آنذاك. واليوم يحاول الأميركي ومن معه إعادة الكرَّة، لكن بأسلوب مختلف، وهو استخدام طائرات بدون طيار «الدرون» المسيَّرة لاستهداف القواعد والقوات الروسية والسورية، حيث كشفت وزارة الدفاع الروسية عن إحباط هجوم إرهابي على مطار حميميم ونقطة دعم القوات البحرية الروسية في طرطوس عبر ١٣ طائرة مسيرة. وأوضحت الوزارة الروسية في بيان لها أن الهجوم الذي وقع على قاعدة طرطوس البحرية، ليلة السبت في السادس من يناير الجاري، شاركت فيه ثلاث طائرات مسيَّرة، بينما شاركت عشر طائرات مسيَّرة بالهجوم على مطار حميميم ليلة الأحد.

وردًّا على الإشارات الروسية إلى دور الولايات المتحدة في هذا الهجوم وتزويد العصابات الإرهابية بهذا النوع من الطائرات التي تحتاج إلى تكنولوجيا متطورة، وإحداثيات وتوجيه بالأقمار الصناعية، فضلًا عن نوعية القنابل المستخدمة في الهجوم، قالت وزارة الدفاع الأميركية «البنتاجون» بأن هذا النوع من الطائرات متوافر بالأسواق ومن السهل الحصول عليه. الأمر الذي يوضح . في تقديري . السبب في عدم دعم العصابات الإرهابية بصواريخ «ستينجر» المحمولة على الكتف، وذلك لكي تبعد واشنطن ومن معها التهمة عن نفسها من جهة، وحتى لا ينتشر هذا النوع في المنطقة لا سيما في اليمن، علاوة على ما سيمثل انتشاره من تهديد خطير للطيران المدني في العالم.

حتمًا إن هذا التطور الخطير لن يقف عند حد الاتهام الروسي والرد الأميركي عليه، ولكنه في الوقت ذاته قدم خدمة للجانب الروسي . السوري ومبررًا ليتحرك وفقه سريعًا للقضاء على مصدر الإرهاب، خصوصًا وأن الهجوم الإرهابي . حسب إفادة موسكو وتتبعها لخطوط انطلاق طائرات الإرهاب المسيَّرة . انطلق من مدينة إدلب، وبالتالي أي موقف يصدر من قبل طرف من أطراف معسكر التآمر والعدوان رافضًا التحرك الروسي . السوري ضد الإرهاب في إدلب سيعني ضمنًا أنه من يقف وراء الهجوم على القواعد الروسية.■

خميس بن حبيب التوبي
khamisaltobi@yahoo.com

باختصار

■ زهير ماجد
zouhairmd@hotmail.com

# « خلصونا من بشار » !!!

■ كلها كتابات التخلص من بشار الأسد .. هكذا قالت الدراسات التي قرأها المسؤولون الأميركيون سواء من مستشاريهم أو من مفكرين يهود وهؤلاء سواء.

ثم يجب ان يجلس السوريون إلى مائدة الإسرائيلي، لماذا لا يكون هنالك كامب ديفيد سوري، ولماذا يظل الجيش العربي السوري على عقيدة اعتبار اسرائيل هي العدو.

كل هذه الأفكار وضعت على طاولة الحوار بين الاسرائيلي والاميركي وآخرين .. المهم ان تخلصونا من بشار الأسد، وحزب البعث إلى التاريخ، هو اول الكلام الذي لا بد قيل في تلك الجلسات المتتابعة.

ما لم نقرأه قاله برهان غليون الذي صدق ما سمعه أو ما قرأه في تقرير لم يهرب إليه بل جاءه مباشرة وليس بالواسطة، قال ان الجيش العربي السوري سيكون شرطة في المستقبل، للداخل فقط، وان السلام مع اسرائيل حاصل .. بمجرد التفوه بهذا الكلام جاءه المدد ملايين من اليورو.

حين استعصى عليهم الرئيس بشار انتقلت ادارة ما يسمى بالمعارضة السورية في الخارج من يد إلى ايد .. وحين احمرت عيون الجيش العربي السوري ولم يقل كلمة بل قالها في الميدان معارك منتصرة، ظنوها مرحلة، فكان ان كثفوا وجودهم الإرهابي، رمى الأميركي كل ما يملك من قوى تكفيرية لا تؤمن بالله ولا بالوطن ولا بالشعب ولا بالحياة .. لعلها صورة الميدان الذي ظل الجيش العربي السوري يغيره ويبدله ويصنع فيه ارادته ويحفظ من خلاله عقديته، وينعى في الوقت نفسه وجود اسرائيل.

تلك الايام كانت وليدة ايام سابقة من الدراسات والحوارات ثم التهيئة والتجييش بين الاميركي والاسرائيلي، كان ما يشبه اتفاق الأفاعي، كلما استمر حضور الرئيس بشار، ولم يعلن جندي سوري عن انفصاله، ولم يتمكن تجار الحروب من شراء ولو دبلوماسي سوري واحد، راحوا إلى التدمير الممنهج وإلى التخريب، صورة الرقة هندسوها قبل ان يحولوها إلى خراب وواقع .. انه الانتقام، الافلاس حين يقع يتحول الى نقمة عارمة. اقتلوا اذن الشجر والثمر والبيوت والانهار والسدود واقتلوا الانسان بكل الطرق غير المشروعة كي تخيفوا.

تمر الايام، ويمر الوقت الصعب، وينقشع من فوق سوريا غيوم ملبدة بالسواد .. انه انقشاع التاريخ الجديد المعبأ بالأفكار العروبية التي ما تغيرت ولن تتغير .. من يسمع خطابات الرئيس بشار وحواراته يدرك ان سوريا اكثر التصاقا بربها وحزبها وعروبتها وقيمها ونكهتها الخاصة في العلاقة مع شعبها.

كل الإرهاب واهله انكفأوا فاختلفوا وخلفوا وراءهم هزائم بالجملة .. الجيش العظيم السوري حقق المعجزات وصان سوريا، والرئيس يقود المراحل بكل فن مدروس، والشعب يدخل إلى التاريخ الجديد ليتكشف كم ساهم في صنعه، وما زال هنالك طفل يحمل محفظته المدرسية ليكتب اسم بلاده وعلى دفتره صورة للرئيس الراحل حافظ الأسد .. بل ما زالت اغاني الحب تكتب وتلحن وتغنى من اجهزة الإعلام السوري، وما زال هنالك عشاق يرسمون قلوبهم المحبة، وفنانون تشكيليون لديهم الألوان والأفكار الوطنية، ما زال مجتمع بكامله يعرف ان له غدا ينتظره.. والعمال السوريون يشمرون عن سواعدهم لكتابة الامل بعرقهم الطيب.

حين اطلقت «الإخوان» رصاصات باتجاه صدر جمال عبد الناصر اثناء القائه لخطابه، هتف يومها بقوله لا تخافوا ان كلكم جمال عبد الناصر، واليوم كلهم بشار الأسد، لو لم يكن السوريون كذلك لما ربحوا معارك المصير وربحوا سوريتهم النقية وأمنوا اجيالهم من وحش كاسر مليء بأفكار الانتقام والموت.■

محمد بن سعيد الفطيسي
باحث في الشؤون السياسية والعلاقات الدولية
رئيس تحرير مجلة السياسي – المعهد العربي للبحوث والدراسات الاستراتيجية
azzammohd@hotmail.com
MSHD999

"..من الواضح ان كل من الولايات المتحدة الاميركية وروسيا تدركان تمام الإدراك تلك المساحة المكتسبة من القوة والسلطة والنفوذ التي تملكهما كل من تركيا وايران في منطقة الشرق الأوسط ، بالرغم مما يبرز بين الحين والآخر من سلوكيات وتصرفات سياسية. يغلب عليها حالات الصدام وما يشاهد من سيناريوهات الضغط والعقوبات ومحاولات احتواء الولايات المتحدة للجمهورية الإيرانية عبر تضييق الخناق عليها."

# مستقبل الشرق الأوسط بين النفوذ الإيراني والهيمنة التركية

■ ادى استمرار تراجع النفوذ الاميركي «أحادي القطب» في منطقة الشرق الاوسط في الفترة (٢٠٠١م – ٢٠١٨م ) من جهة. وانشغال الروس بحماية ما تبقى لهم من مناطق النفوذ والسلطة والمصالح الاستراتيجية الرئيسية في هذه البقعة من العالم من جهة اخرى. خصوصا في سوريا (٢٠١٣– ٢٠١٨). إلى اتساع مساحة الفراغ الجيوسياسي المركزي. الأمر الذي مهد بدوره، إلى محاولات واضحة وصريحة للعديد من القوى القارية وتلك الإقليمية بمختلف احجامها وتوجهاتها السياسية والاقتصادية للنفاذ عبر تلك الفراغات والقنوات المتكونة للقوة والسلطة والهيمنة. من خلال اشكال ووسائل مختلفة بهدف ملء ذلك الفراغ. سواء كان ذلك عبر تحرك احادي ، او عبر تفاهمات او تحالفات سياسية او عسكرية اقليمية او دولية.

وفي العادة تحصل هذه التطورات (حينما تحدث تغيرات كبيرة في خارطة القوى على الساحة الدولية، وعلى الأغلب عندما تنهار امبراطورية كبيرة – او يبدأ نفوذها بالتراجع – فتجلب معها موجة من الفوضى وعدم الاستقرار إلى المناطق المحيطة بها – بنفوذها– وتستمر هذه الاضطرابات لسنين عديدة )( ). وهو ما حدث ويحدث بالفعل مع تراجع مساحات نفوذ وهيمنة الولايات المتحدة الاميركية على رقعة الشطرنج العالمية. الأمر نفسه الذي حدث بعد انهيار الاتحاد السوفيتي وادى إلى بروز الولايات المتحدة الاميركية كقوة مركزية حينها. حيث يؤكد بريجنسكي قائلا: (صير انهيار الاتحاد السوفيتي قلب ارض اوراسيا فراغا سياسيا )( ).

على ضوء ذلك برزت بعض من القوى القارية والاقليمية التي استغلت ذلك الوضع أو التراجع أو الضعف في مناطق نفوذ تلك القوى الدولية الكبرى. كان على رأسها كل من ايران وتركيا. صحيح ان كل منهما كان له نفوذ وحضور جيوسياسي لا يستهان به في هذه المنطقة الجغرافية من العالم منذ عقود طويلة. الا ان ذلك لم يكن بهذا الاتساع والقوة والتدخل المباشر والصريح وفي مناطق كانت تدور ولسنوات طويلة في فلك كل من الولايات المتحدة الاميركية وروسيا كما هو الحال في العراق وسوريا وبعض دول شبه الجزيرة العربية وشمال افريقيا والقرن الإفريقي ومنطقة القوقاز وآسيا الوسطى.

بناء على ذلك، يتضح ان هناك العديد من العوامل الحاضرة بكل بقوة في استراتيجيات وعقائد الصراع بين القوى المتنافسة على ملء الفراغ الجيوسياسي سالف الذكر، والتي رفعت من سقف اهمية هذه البقعة الجغرافية من العالم، وبدورها ستدفع حقوق التنافس إلى مرحلة من الخطورة والتأزيم بينها خلال الفترة الزمنية القادمة – العقد الثالث من القرن ٢١– يقع على رأس تلك العوامل منابع النفط، والموقع الجغرافي للشرق الأوسط في قلب العالم القديم والذي يعتبر قلب الهيمنة الجيواستراتيجية والنفوذ الاقتصادي الدولي ، وهو في ذات الوقت بات البطن الرخو في النظام العالمي المتشكل . نظام التعددية القطبية الفضفاضة .

يضاف إلى ذلك ان كلا من تركيا وايران تدركان تمام الإدراك ان استمرار سيطرة تلك القوى الكبرى على الشرق الأوسط خلال العقد الثالث من القرن ٢١ ، خصوصا انه عقد يتجه اكثر فأكثر نحو نظام حكم الكثرة أو التعددية القطبية الفضفاضة. سيؤثر في مساحات النفوذ والمصالح الجيوسياسية الخاصة بهما في الشرق الأوسط تحديدا. في وقت اصبح فيه التحرك نحو الأمام ضرورة حتمية لا بد منها للمحافظة على مصالحها الاستراتيجية من جهة، ولخلق مناطق يمكن ان تشكل لها بعض الأمان الاستراتيجي ولو بشكل مؤقت من جهة اخرى. حتى وان كان ذلك يعني تعاونهما المباشر والصريح في قضايا الشرق الأوسط. وبالطبع فإن ذلك لا يعني غياب الخلافات بين الجارين اللدودين، وآخر دليل اندلاع معارك بين أنصار الجانبين من الأكراد في سنجار على الحدود السورية–العراقية. لكن مسارات النزاع وأبعادها الدولية تدفع الطرفين إلى الحذر حتى لا يتحول التجاذب على صفيح الشرق الأوسط إلى ما لا يخدم مصالحهما). ( )

وتعتبر تركيا وايران محاور جيوبوليتيكية مهمة في منطقة الشرق الاوسط، حيث تملك تركيا القوة العسكرية والبشرية والتقدم التكنولوجي والقوة الاقتصادية والرغبة الواضحة في النفاذ القاري إلى مساحات النفوذ والسلطة والقوة في اوقات الفراغ الجيوسياسي. في المقابل تمتلك ايران القوة العسكرية والبشرية والمساحة الجغرافية رغم الضعف الاقتصادي. وهي بالفعل حاضرة بكل قوة في كل من العراق وسوريا ومنطقة الخليج العربي على سبيل المثال لا الحصر. بحيث يمكن التأكيد على ان كلا منهما سيناضل من اجل المحافظة على ما حققه من اوراق رابحة سواء كان ذلك على المستوى السياسي أو الأمني أو عبر توسع دائرة المصالح الجيوسياسية والتحالفات الجيواستراتيجية في الشرق الأوسط. وستندفعان اكثر فأكثر نحو شراكات ثنائية مع بعضهما البعض أو ثلاثية مع روسيا. مع مراعاة اتفاقيات الشراكة والتعاون مع العديد من الدول في مناطق التأثير السياسي والاستراتيجي «الدول المحورية».

ومن الواضح ان كلا من الولايات المتحدة الاميركية وروسيا تدركان تمام الإدراك تلك المساحة المكتسبة من القوة والسلطة والنفوذ التي تملكهما كل من تركيا وايران في منطقة الشرق الأوسط، بالرغم مما يبرز بين الحين والآخر من سلوكيات وتصرفات سياسية. يغلب عليها حالات الصدام وما يشاهد من سيناريوهات الضغط والعقوبات ومحاولات احتواء الولايات المتحدة للجمهورية الإيرانية عبر تضييق الخناق عليها. وكذلك بالنسبة لتركيا في اوربا او في بعض مناطق نفوذها من خلال نفس السياق والضغوط ومساعي الاستبعاد.

الا ان ذلك لا يمكن ان يخفي مساحات الالتقاء والتفاهمات سواء ما كان منها مرئيا للجميع. أو خفيا في قضايا ومصالح اخرى بين كل من الولايات المتحدة الاميركية من جهة ، وتركيا وايران من جهة اخرى. لذلك يقول بريجنسكي من انه ولأجل (تنمية الاستقرار والاستقلال جنوب القفقاس واسيا الوسطى – وفي الشرق الأوسط على وجه التحديد – ينبغي على اميركا ، ان تحذر استبعاد تركيا ، كما ان عليها ان تستطلع امكانيات تحسين العلاقة الاميركية الايرانية ). ( )

اما بالنسبة لروسيا فيلاحظ اختلاف واضح في نظرية التعامل والاحتواء لكل من تركيا وايران، فهي فضلت التعاون المباشر وتقاسم الهيمنة كبديل للصدام والتفرد المركزي، وهي بذلك ستكسب من جهة حلفاء لهم من القوة النفوذ الكثير في منطقة الشرق الأوسط، وشركاء في نظرية احتواء القوة الاميركية وحلفائها في ذات المنطقة من جهة اخرى. على اعتبار ان ذلك هو الاختيار الجيواستراتيجي الأنسب امامها في ظل الظروف والمتغيرات الدولية الراهنة . وهو ما حصل بالفعل في سوريا والعراق على سبيل المثال لا الحصر. حيث وجدت في التعاون الثلاثي بديلا للصدام والمنافسة رغم وجود بعض الاختلافات في وجهات النظر حيال بعض القضايا السياسية والاقتصادية ذات الاهتمام المشترك.

ونستنتج مما تقدم (ان روسيا في سعيها نحو المنطقة العربية – ولا سيما منطقة الخليج– قد ابتعدت عن الاسلوب الايديولوجي الذي كان الاتحاد السوفيتي السابق ملتزم به، وهو ما يعني ان تغيرا واضحا وبدرجة كبيرة طرا على السياسة الروسية منذ انتهاء الحرب الباردة يقوم على معيار المصلحة ... فروسيا تحاول خلق علاقات متوازنة مع جميع الاطراف في منطقة الخليج سواء دول مجلس التعاون لدول الخليج العربية او العراق او ايران )( )وكذلك الحال مع القوة التركية التي لا شك ان الروس يدركون تمام الادراك مكانتها الاستراتيجية ومدى نفوذها وقوتها على رقعة الشطرنج الشرق اوسطية. وقد شهد العام ٢٠١٧ تقاربا كبيرا بين تركيا وروسيا نتج عنه اكثر من ٥ لقاءات على مستوى الرؤساء، والتوقيع على اتفاق لتوريد منظومة إس ٤٠٠ الصاروخية الروسية لتركيا وتأسيس صندوق استثماري مشترك واتفاقية مع تركيا بشأن خط أنابيب الغاز «التيار التركي»، وكذلك تم مباشرة أعمال بناء محطة الطاقة النووية في منطقة أكويو بولاية مرسين الواقعة على البحر الأبيض المتوسط.

على ضوء ذلك وكما يؤكد زبغينيو بريجنسكي من ان مستقبل الشرق الاوسط واسيا الوسطى (يمكن ان يصاغ في نهاية المطاف نتيجة لظروف اكثر تعقيدا. وسيتوقف فيها مصير دولها – وكذلك مستقبل الاستقرار والأمن – على التفاعل المركب للمصالح الروسية والتركية والايرانية والاميركية )( ). وهو ما يؤكده في نفس السياق دافيد بتاشفيلي المسؤول السابق في مجلس الأمن القومي الجورجي. ففي مقال نشرته صحيفة جيروزاليم بوست قال: (بأنه ما لم ينته الأمر بإيران بحرب كارثية مع الولايات المتحدة فستبقى إيران وتركيا أبرز قوتين إقليميتين في المستقبل المنظور، وسيحدد الصراع والتنافس بينهما التطورات الدولية والإقليمية في الشرق الأوسط )( ). ■

# كذب يكشفه ضعف المضمون

"رئيس جمعية المراسلين الأجانب في مصر فولكهارد فيندفور اعتبر في تصريحات صحفية أن التقرير كان كاذبا في حق الدولة المصرية، لأن صحفي الجريدة لم يمتلك أية أدلة ونشر معلومات خاطئة بالمرة في التقرير حيث قال «أنا لا أتصور أن أصدق ما كتب، ومن الصعب أن أصدقه، لأنني أرى أنه تقرير حمل معلومات جميعها خاطئة، تهدف إلى الإثارة، وأن الصحفي نشر المعلومات دون أن يتأكد من صحتها لأهداف معينة»."

هيثم العايدي
كاتب صحفي مصري
Aydi007@yahoo.com

■ في تناقض مع المعتقد السائد بموثوقية كل ما يصدر عن وسائل الإعلام الأجنبية خاصة العريقة منها تبدو بعض هذه الوسائل وقد نسفت المعتقد ضاربة بعراقتها عرض الحائط لبث أخبار لا يكمن ضعفها في كذب المضمون فقط بل أيضا في عدم تماسك هذا المضمون.

فمن ضمن الأمثلة على ضعف المضمون الكاشف للكذب والتضليل التقرير الذي نشرته صحيفة نيويورك تايمز الأميركية الذي أعده مراسلها ديفيد كيركباتريك وتحدث فيه عن قبول «ضمني» مصري بقرار ترامب بشأن القدس.

وتحدث التقرير . الذي قال إن هناك تسجيلات صوتية تدعم ما به من معلومات . عن توجيهات من ضابط مخابرات لإعلاميين بالسعي للترويج للقبول برام الله بدل القدس كعاصمة للدولة الفلسطينية .. وذلك قبل أن تنفرد قنوات تلفزيونية ناطقة بالعربية ومعروف توجهاتها ببث هذه التسجيلات الصوتية.

وقد جاء الرد الرسمي المصري . على لسان الهيئة العامة للاستعلامات الجهة المختصة بتنظيم عمل المراسلين الأجانب في مصر . جاء مفندا لكل ما ورد في هذا التقرير من مزاعم حيث قال التقرير إنه لا يوجد بين صفوف جهاز المخابرات العامة المصرية ضابط برتبة نقيب اسمه أشرف الخولي (وهو الاسم الذي نشر في تقرير النيويورك تايمز).

كما بينت الهيئة أن الخبر تضمن ذكر أربع شخصيات اعتبرهم من مقدمي «البرامج الحوارية المؤثرة» غير أن الواقع وعلى عكس ما ذكره التقرير يقول أن هذه الشخصيات هم صحفي لم يعد يقدم أية برامج تليفزيونية منذ سنوات، على عكس ما زعمه التقرير وإعلامي آخر توقف عن تقديم برنامجه إضافة إلى ممثلة معروف شهرتها في مصر والعالم العربي ولا تضطلع بتقديم أية برامج تلفزيونية.

كذلك فإن رئيس جمعية المراسلين الأجانب في مصر فولكهارد فيندفور اعتبر في تصريحات صحفية إن التقرير كان كاذبا في حق الدولة المصرية، لأن صحفي الجريدة لم يمتلك أية أدلة ونشر معلومات خاطئة بالمرة في التقرير حيث قال «أنا لا أتصور أن أصدق ما كتب، ومن الصعب أن أصدقه، لأنني أرى أنه تقرير حمل معلومات جميعها خاطئة، تهدف إلى الإثارة، وأن الصحفي نشر المعلومات دون أن يتأكد من صحتها لأهداف معينة».

وتابع: «أنا أشك وأعتقد أن أي صحفي يحترم وظيفته، لا ينشر مثل هذا دون أن يمتلك أو يكون لديه أدلة وإثبات، وأرى أن هذا التقرير زج به من تيارات معينة ومعادية للدولة المصرية».

كما أن سوابق معد هذا التقرير في هذا النوع من الأخبار والتي منها تقرير مشابه يفيد بانتقال وزير الداخلية المصري الأسبق للعمل كمستشار بالخارج . وهي شائعة انتشرت قبل أن يثبت كذبها بمثوله أمام المحكمة في قضايا مطلوب فيها . تضع هذا الصحفي أمام احتمالين.. فإما أنه يعمل بأهداف وتوجهات معينة يستغل فيها العلامة التجارية للصحيفة المنتمي إليها والتي تتحمل بدورها المسؤولية عن اعتماد تقارير هذا الصحفي رغم سوابقه.

أو أن هذا الصحفي يستقي معلوماته من الحكاوي المنتشرة على وسائل التواصل الاجتماعي دون التثبت منها الأمر الذي حدا به إلى الوقوع في فخ ساذج نصبه له أحد المدعين عبر تسريب تسجيل صوتي تتيح التطبيقات التكنولوجية اخراجه بهذا الشكل وهنا أيضا يقع على الصحيفة المنتمي إليها التثبت من صحة مثل هذا التسجيل خاصة وأن هذه الصحيفة نفسها لم تكن لتقدم على بث مثل هذا التقرير لو كان الأمر يتعلق بجهة أمنية أو عسكرية أميركية.■

أحمد الهاشمي
من أسرة تحرير الوطن

"عبدالحميد الطائي – عبر مضامين وإشارات كتابه الجديد – واحد من هذه الأقلام النبيلة التي ظلت تراهن على قوة الكلمة وصلابة الحرف وحساسيته في نشدان الجمال وإعلاء قيم الحق والخير والعدل وتقريع الكائدين والمتآمرين والمفسدين في الأرض العربية. قتلة الإنسان ومغتصبي أرضه وكرامته وحريته..يقصف بحروف ملتهبة العابثين بنسيج الأوطان ومزوري التاريخ وصناع الموت والكراهية .."

# «كيدها» لعبد الحميد الطائي ..هل يجد القتلة بأرضنا لذة؟!

■ لم يشأ عبدالحميد الطائي أن ينصرم العام ٢٠١٧ دون أن يقفو أثره في الضمير العربي ويجسم وقع أحداثه وتأثيرها على المنطقة العربية وإنسانها بشكل خاص.

مثل العام ٢٠١٧ وصمة سوداء في مسيرة الأمة العربية عبر تاريخها الحافل بالنكسات .. حيث شهد العام الماضي انعطافة خطيرة على صعيد الانهيارات العربية المتلاحقة تمثلت في خنق وإقصاء قضايانا السياسية الكبرى العادلة والتخلي عن كثير من قيمنا وثوابتنا التي ناضل الشرفاء من التنويريين العرب لأجلها عبر حقب طوال.. لتشيع على أنقاضها نبرة التخلي عن حقوقنا التاريخية المغتصبة وأهمها القدس ويعلو خطاب التطبيع المنهج والعلني مع الكيان الإسرائيلي الغاصب وتجريم المقاومة وتقزيم الممانعة وتعويم الأخلاق وتكريس أدبيات الذوبان والعولمة والتبعية والانهزام والاستسلام .. حتى إننا بدأنا ننظر إلى إسرائيل والعلاقة معها بمنظور الصديق والشريك في رسم الشرق الأوسط الجديد.. ما ترتب عليه ضياع الأرض وهتك الأصول وتشويه الهوية.

ذلك التخلى عن القضايا الجامعة والقواسم المشتركة قابله على نحو مريب نكوص الى القطرية وإعلاء شأن الهويات الضيقة وتأزيم العلاقات العربية البينية عبر سطوع فجائي لفقاعات إعلامية وسياسية تلعب على وتر الاختلافات العبثية في المذاهب والعصبيات والفروقات الإثنية والفكرية والمناطقية.

تلك هي ثمرة (الكيد) العظيم من أطراف تآمرية في الخارج وأخرى أشد خبثا ومكرا وتمصلحا في الداخل .. (الكيد) الذي ينبه عبدالحميد الطائي إلى أنه أفقد الأمة وعيها وضميرها .. فضاعت معالم الطريق بفقدان البوصلة الأخلاقية.. حيث لا شيء بعد كل هذا التيه قابل للتنبؤ والاستقراء في فسيفساء الضلال والضياع والتمزق.

مشهد الدمار الشامل عربيا

وقفت النخبة المثقفة إزاءه مواقف متباينة .. بين عاجز ومذهول ومتأمل ومتألم ومقتنص ومتفرج ومنحاز .. كثيرون سقطوا مع الساقطين .. إلا أن الأقلام الحرة أبت إلا أن تراهن ولو على جمرة وحيدة تتقد تحت الرماد .. فثبتوا على المبدأ والقيمة والجوهر رغم كثرة الزبد.. وارتقوا في مواقفهم وكتاباتهم في أوج الانحدار متشبثين بشعرة الوعي أو بما بقي منه انتصارا للقيم الحقيقية.

عبدالحميد الطائي – عبر مضامين وإشارات كتابه الجديد – واحد من هذه الأقلام النبيلة التي ظلت تراهن على قوة الكلمة وصلابة الحرف وحساسيته في نشدان الجمال وإعلاء قيم الحق والخير والعدل وتقريع الكائدين والمتآمرين والمفسدين في الأرض العربية. قتلة الإنسان ومغتصبي أرضه وكرامته وحريته.. يقصف بحروف ملتهبة العابثين بنسيج الأوطان ومزوري التاريخ وصناع الموت والكراهية .. ويجلد بسياط الحرف اللاهبة ظهر الغدر والنصب والخسة ومدعي الفضيلة وذوي النوايا السوداء غدرا في خاصرة الأمة.

على غير العادة في سلسلة (حواس حروف) التي توالى صدورها في عدة أجزاء.. أطل عبدالحميد الطائي علينا بكتاب جديد من منشورات (الوطن) تحت عنوان (كيدها).

كتاب بحجم (الكف) يحاول استقراء ما لم تدركه الحواس.. مدعم بصور مؤثرة جارحة وبلغة مقطرة من صميم الوعي أكثر جرحا وتأثيرا وتصيب أهدافها في مقتل .. أراد الطائي ربما أن يوجه صفعة لأهل الكيد ورعاة المكيدة .. زارعي الشرور والفتن والدسائس لتدمير الإنسان والوشائج وتخريب الأوطان.

يجلد عبدالحميد الطائي في كتابه بشذرات حروفية مسننة بالغة الرهافة والقسوة أعداء الحياة المفترضين .. ويسحل دون هوادة كل من يكيد ويبيت للأمة أسباب الضعف والهون والهبوط والسقوط والعجز .. ينبه إلى مغبة الكيد للآمنين الأبرياء وخطورة ضرب قيم التعايش وهدر الموارد وتهشيم الأخلاق باعتبارها الركيزة الحضارية للأمة. ■

# وزير الداخلية يقيم حفل عشاء على شرف وزير الداخلية السعودي

■ أقام معالي السيد حمود بن فيصل البوسعيدي وزير الداخلية مساء أمس حفل عشاء رسميا على شرف صاحب السمو الملكي الأمير عبدالعزيز بن سعود بن نايف آل سعود وزير الداخلية بالمملكة العربية السعودية، بمناسبة زيارة سموه للسلطنة وذلك بمنتجع بر الجصة شانجريلا.

حضر حفل العشاء عدد من أصحاب السمو والمعالي والوكلاء وعدد من القادة العسكريين والأمنيين وعدد من أصحاب السعادة المحافظين والولاة، وعدد من أعضاء السلك الدبلوماسي. ■

## في ختام دوري الدرجة الثانية

# صلالة يتوج بدرع المسابقة وقريات وصيفا وصحم ثالثا

■ توج صلالة بطلا لدوري الدرجة الثانية لكرة اليد بعد فوزه مساء أمس على قريات بنتيجة ٢٦/٢٧ وذلك في المباراة النهائية للمسابقة التي جمعتهما في الصالة الرياضية بمجمع السلطان قابوس الرياضي ببوشر برعاية محمد بن سيف الشيدي مدير عام الشؤون الادارية والمالية وبحضور الدكتور سعيد بن أحمد الشحري رئيس الاتحاد العماني لكرة اليد وبحضور اعضاء الاتحاد وممثلي الأندية وعلى الرغم من أن الشوط الأول انتهى لمصلحة صلالة بنتيجة ١٣/١٦ الا ان نهاية الشوط الثاني كادت ان تكون مثيرة لولا براعة لاعبي صلالة لتنتهي المباراة لمصلحتهم، ويتوج على أثرها بطلا ويحل قريات وصيفا، كما أن الفريقين صعدا لدوري الدرجة الأولى في الموسم المقبل. وفي مباراة تحديد المركز الثالث واليت سبقت المباراة النهائية حقق صحم المركز الثالث بعد فوزه على النصر بنتيجة ٣٢/٣٤ في مباراة ماراثونية امتدت للأشواط الاضافية.

كالعادة البداية كانت قوية من قبل الفريقين لكونهما يعرفان بعض جيدا ، وبكر صلالة التسجيل عن طريق اللاعب سامي بشير في اول ثلاثين ثانية، ليعدل قريات النتيجة من ضربة جزاء عن طريق اللاعب علي ابراهيم.

وعن طريق اللاعب علي أحمد سجل صلالة الهدف الثاني في الدقيقة ٣ لتصبح النتيجة ١/٢.

وسجل صلالة هدفا آخر في الدقيقة ٦ عن طريق اللاعب عبدالله جابر لتصبح النتيجة ١/٣ ومن هجمه سريعة سجل صلالة هدفا آخر لتصبح النتيجة ١/٤ عن طريق اللاعب بشار فايز.

قلص قريات الفارق مباشرة عن طريق اللاعب أحمد سليمان لتصبح النتيجة ٢/٤ لمصلحة صلالة.

وعاد اللاعب سامي بشير واهدى لصلالة هدفا استطاع ان يتقدم بالنتيجة ولكن لاعب قريات محمد خميس سرعان ما عدل النتيجة رغم النقص العددي في الفريق لتصبح النتيجة ٦/٦.

بعد ذلك سجل صلالة هدفين متتالين الاول عن طريق اللاعب سامي بشير والثاني عن طريق اللاعب عبدالله جابر لتصبح النتيجة ٨/٦ في الدقيقة ١٥ من زمن الشوط الأول.

لاعب قريات علي ابراهيم قلص الفارق من ضربة جزاء لتصبح النتيجة ٧/٨ ولكن لاعب صلالة علي أحمد سرعان ما اعاد الفارق من ضربة جزاء قابله تقليص من قريات عن طريق اللاعب مسعود أحمد لتصبح النتيجة ٩/٨ في الدقيقة ١٧.

وفي الدقيقة ١٩ استطاع لاعب صلالة عبدالله جابر ان يسجل هدفا آخر موسعا به الفارق إلى ٣ .

وظلت الفارق على ما هو عليه حتى تمكن لاعبي صلالة من جعل الفارق ٤ اهداف قبل ان يتمكن لاعب قريات من تقليص الفارق الى ٣ أهداف عن طريق ضربة الجزاء نفذها اللاعب مسعود أحمد بنجاح لتصبح النتيجة ١٦/١٣، لتنتهي بها مجريات الشوط الأول.

**الشوط الثاني**

لم يكن الشوط الثاني مثل الذي سبقه من حيث القوة والسرعة، فبعد مرور ٤ دقائق ونصف لم تشهد المباراة سوى هدفين لكل فريق هدف سجل قريات أولا عن طريق عادل عبدالله وسجل لصلالة اللاعب أحمد ياسين وتصبح النتيجة حينها ١٤/١٧ لمصلحة صلالة، واستطاع لاعب قريات مسعود أحمد ان يقلص الفارق من ضربة جزاء، ولكن لاعب صلالة سامي سبيت ومن تبادل متقن للتمريرات أن يعيد فارق الاهداف الثلاثة لتصبح النتيجة ١٥/١٨.

وعاد لاعب قريات مسعود أحمد وقلص الفارق الى هدفين في الدقيقة ٩ من الشوط الثاني بعد خطأ في التغطية من قبل لاعب صلالة سامي سبيت والذي تكفل بنفسه لتنفيذ ضربة الجزاء

ومن هجمة سريعة سجل لاعب صلالة حمود علي هدفا آخر في الدقيقة ٢٢ لتصبح النتيجة ٢١/٢٥، ليجد مدرب قريات فاضل درويش نفسه مضطرا لطلب وقتا مستقطعا لمحاولة انقاذ ما يمكن انقاذه.

لاعب قريات علي ابراهيم سجل هدفا اخر لتصبح النتيجة ٢٥/٢٧ ولكن حارس صلالة ابعد كرتين كادت ان تكون اهدافا ليسجل لاعب قريات أحمد سليمان هدفا اخير وتنتهي بها مجريات المباراة بنتيجة ٢٦/٢٧، أدار المباراة الطاقم القاري عمر الشحي وخميس الوهيبي وفايز الهنائي مسجلا وعبير الزدجالية ميقاتية وراقب المباراة بشير البوسعيدي. ■

■ لقطة جماعية لفريق صلالة الحائز على كأس البطولة

# اجتماع مسؤولين من ميانمار وبنجلاديش وسط شكوك بشأن خطة لترحيل الروهينجا

■ داكا . يانجون . رويترز: فر حامد حسين (٧١ عاما) وهو مزارع من مسلمي الروهينجا من ميانمار لبنجلاديش أول مرة عام ١٩٩٢. وعاد إلى بلاده في العام التالي في إطار اتفاق ترحيل بين البلدين المتجاورين، لكنه كرر رحلة الفرار في سبتمبر الماضي عندما اندلعت أعمال العنف مرة أخرى. ومن المقرر أن يجتمع مسؤولون من ميانمار وبنجلاديش غدا الاثنين لبحث كيفية تنفيذ اتفاق ترحيل آخر وقعه الجانبان في ٢٣ نوفمبر يتعلق بعودة أكثر من ٦٥٠ ألفا من مسلمي الروهينجا الذين فروا من حملة عسكرية بدأت في أواخر أغسطس الماضي. وحسين واحد ضمن كثيرين يقولون إنهم يخشون من ألا تستمر هذه التسوية مثل سابقتها. وقال حسين المقيم حاليا في مخيم لاجئين مؤقت جنوب شرق بنجلاديش «السلطات البنجلاديشية أكدت لنا أن ميانمار ستعيد إلينا حقوقنا وأننا سنتمكن من العيش في سلام».

وأضاف «عدنا ولم يتغير شيء. لن أعود مرة أخرى إلا إذا ضمنوا لنا حقوقنا وسلامتنا.. إلى الأبد». ومنذ سنوات تحرم ميانمار التي تقطنها أغلبية بوذية أقلية الروهينجا المسلمة من حق المواطنة وحرية الحركة والحصول على العديد من الخدمات الأساسية مثل الرعاية الصحية والتعليم. وتعتبرهم مهاجرين غير شرعيين من بنجلاديش التي تقطنها أغلبية مسلمة. وتقول سلطات ميانمار إن بوسع العائدين تقديم طلبات للحصول على الجنسية إذا ما أثبتوا أن أسلافهم كانوا يعيشون في ميانمار. لكن الاتفاق الأخير مثل اتفاق عام ١٩٩٢ لا يضمن منح المواطنة ولم يتضح عدد من سيتأهلون للحصول على الجنسية. والاجتماع المقرر غدا في نايبيتاو عاصمة ميانمار سيكون الأول لمجموعة عمل شكلت لبحث تفاصيل اتفاق الترحيل الموقع في نوفمبر. وتضم المجموعة مسؤولين حكوميين من البلدين. ■

## تتمات.. تتمات.. تتمات.. تتمات.. تتمات.. تتمات.. تتمات.. تتمات.. تتمات.. تتمات.. تتمات.. تتمات..

### بتكليف من

جائزة «ريادة الأعمال للمؤسسات الصغيرة والمتوسطة»، و«جائزة «الداعمين» قد انطلقت في الحادي والعشرين من مارس العام الماضي ٢٠١٧م ومرت بمراحل متعددة، بدءًا من مرحلة التوعوية وفتح باب التسجيل للمنافسة في فئاتها الثلاث وانتهاءً بمرحلتي التقييم والتحكيم اللتين نُفذتا بالتعاون مع خبراء وكفاءات وطنية ودولية.وسعيًا لتحقيق أهدافها الاستراتيجية والتشجيع على تنمية قطاع المؤسسات الصغيرة والمتوسطة اتسمت نسخة هذا العام بانضمام الجائزة إلى عضوية المؤسسة الأوروبية لإدارة الجودة (EFQM ) لتطبيق أفضل الممارسات الدولية لتحقيق قيمة مضافة عبر تحسين معايير التقييم والانتقاء عبر مذكرة تفاهم مع الشركة العُمانية للاتصالات (عمانتل) لدعم وتنفيذ النسخة الثالثة من الجائزة لتحقيق الفائدة والشراكة المجتمعية.

### رعاية تضمن

في مجالات الرعاية الصحية والتعليمية والاجتماعية للأطفال.

ففي مجال الرعاية الصحية انخفضت نسبة المواليد الأطفال الذين هم أقل من الوزن الولادي الطبيعي بشكل طفيف خلال السنوات الأخيرة حيث بلغت (٩,٤٪) عام ٢٠١٦ مقارنة بـ(٩,٥٪) عام ٢٠١٢، كما انخفضت بشكل ملحوظ نسبة الأطفال الأقل من ٥ سنوات الذين يعانون من سوء التغذية المرتبط بالسعرات الحرارية (لكل طفل أقل من ٥ سنوات)، حيث بلغت النسبة (١,٨٪) عام ٢٠١٦ مقارنة بـ (٤,٦٪) عام ٢٠١٢.

وانخفض أيضا عدد الإصابات بأمراض الإسهال المسجلة بالمؤسسات الصحية التابعة لوزارة الصحة كذلك يوجد ١١ مركزا تابعا لجمعية رعاية الأطفال المعوقين.

وفيما يخص الوضع التعليمي تشير بيانات العام الدراسي (٢٠١٥ /٢٠١٦) إلى أن عدد الطلبة الملتحقين في المدارس بلغ (٥٦٧ ألفا و٦٠٧) طلاب بنسبة التحاق تحوم حول الـ١٠٠٪ في الصفوف الأولى مع اهتمام متزايد بإلحاق الأطفال بالتعليم ما قبل المدرسي.وفيما يخص الوضع الاجتماعي للأطفال العمانيين هناك عدد من مراكز الرعاية الاجتماعية كأركان جمعية المرأة العمانية ودور الحضانة وبيوت نمو الطفل وأركان مراكز التنمية الريفية والأسر الحاضنة ومركز رعاية الطفولة.

كذلك تولي السلطنة اهتماما بالرعاية الثقافية سواء بالحرص على تنظيم زيارات للمتاحف أو تخصيص ساعات من الإرسال التلفزيوني والإذاعي لبرامج الأطفال.

إن اهتمام السلطنة بمرحلة الطفولة والذي يشكل وعيا مجتمعيا فإنه يعكس أيضا التطلعات الحضارية الرامية لاستدامة العملية التنموية لأن الطفل هو إنسان المستقبل وهو الركيزة التي تقوم عليها الخطط التنموية.

### وضع حجر

وملعب جولف مكون من ٩ حفر. أما الجانب السكني فيتضمن إنشاء أكثر ٣٠٠٠ وحدة سكنية متعددة المساحات تطرح للتملك الحر للمواطنين والأجانب، فيما يضم الجانب الترفيهي حديقة مائية وممشى بوليفارد يضم مركزا تجاريا ترفيهيا مع مجموعة من المطاعم والمقاهي، بالإضافة إلى عدد من صالات السينما، وناد صحي متكامل. كما يتضمن المشروع تعزيز الفائدة من ميناء الصيد البحري وتطوير مرسى عائم لاستقبال سفن النقل البحري الذي سيسهل من تنقل الزوار والسياح على حد سواء بين مسقط وجميع الموانئ السياحية.

وسيتم تطوير المشروع على ثلاث مراحل بواقع خمس سنوات لكل مرحلة، حيث تتضمن المرحلة الأولى تجهيز البنية الأساسية للمشروع، مع إنشاء ٤٠٠ وحدة سكنية على مساحة ٧,٧ ألف متر مربع، بالإضافة إلى فندق فئة ٤ نجوم من ١٠٠ غرفة وجناح يمتد على مساحة تزيد على ٥٣ ألف متر مربع على الواجهة البحرية للمشروع، فضلا عن حي تجاري سكني بوليفارد على مساحة ٥٣ ألف متر مربع أيضا، إلى جانب حديقة مائية متطورة وبعض المرافق الترفيهية والتجارية بإجمالي مساحة تزيد على ٣٨,٧ ألف متر مربع لتكون وجهة الجذب الأساسية للمشروع من النواحي الترفيهية، بينما ستشمل المرحلة الثانية وهي الأكبر في المشروع، إنشاء ما يصل إلى ١,٢٠٠ وحدة سكنية على مساحة أرض تصل إلى ٢١,٥ ألف متر مربع، إلى جانب مسجد كبير بمساحة تقارب الـ١٠ آلاف متر، بالإضافة إلى فندق جديد فئة ٣ نجوم بإجمالي ١٥٠ غرفة يمتد على مساحة تقارب ٥٠ ألف متر مربع، إلى جانب توسعة الفندق الأول ٤ نجوم على الواجهة البحرية من خلال إضافة ١٥٠ غرفة وجناحا جديدا. كما ستتضمن هذه المرحلة إنشاء نادٍ وملعب الجولف ٩ حفر على مساحة إجمالية تقارب ربع مليون متر مربع مما يشكل إضافة قيمة على صعيد هذا المنتج السياحي الرياضي الذي أصبح أحد أهم عوامل الجذب على مستوى العالم.

أما المرحلة الثالثة والأخيرة للمشروع فستتضمن ١,٣٦٤ وحدة سكنية متنوعة بين الشقق والفلل، فضلا عن ٣٦ فيلا فارهة على الواجهة البحرية للمشروع، إلى جانب توسيع البنية السياحية عبر إضافة ١٥٠ غرفة جديدة لفندق الـ ٣ نجوم، وإنشاء فندق جديد من فئة ٥ نجوم يضم ٢٠٠ غرفة وجناح بإطلالة خلابة على الواجهة البحرية ومرسى القوارب وعلى مساحة تزيد على ٧٥ ألف متر مربع.

### «بصمات»

حيث أقيم الحفل بفرع ميثاق بالخوض ، تأتي هذه الخطوة ضمن المبادرة الوطنية «بصمات» والتي دشنها بنك مسقط خلال الفترة الماضية مشتملة على عدة محاور رئيسية من بينها دعم التوجهات الصديقة للبيئة وترشيد استهلاك الطاقة وقد قامت شركة «نفاذ» للطاقة المتجددة وهي إحدى المؤسسات الصغيرة والمتوسطة العمانية بتنفيذ المشروع، حيث تعد من المؤسسات المتخصصة والرائدة في هذا المجال.

### مؤشرات إيجابية

وتشير الإحصاءات الواردة في إصدار (الأطفال) الذي يعد الأول ضمن سلسلة الإحصاءات المجتمعية لعام ٢٠١٨ إلى انخفاض نسبة المواليد الأطفال الذين هم أقل من الوزن الولادي الطبيعي وكذلك نسبة الأطفال الأقل من ٥ سنوات، الذين يعانون من سوء التغذية المرتبط بالسعرات الحرارية وكذلك الإصابات بأمراض الإسهال، فيما تشير بيانات العام الدراسي ٢٠١٦/٢٠١٥ إلى أن عدد الطلبة الملتحقين في المدارس بلغ ٥٦٧ ألفًا و٦٠٧ طلاب بنسبة التحاق إجمالي بلغت ١٠١ر٤ بالمائة في الصفوف من ١ إلى ٩، و٩٥ر٤ بالمائة في الصفوف من ١٠ إلى ١٢، فيما بلغت نسبة الالتحاق الصافي المعدلة ٩٨ر٣ بالمائة للصفوف من ١ إلى ٦، و٩٥ر٦ بالمائة في الصفوف من ٧ إلى ٩، و٨٥ر٦ بالمائة في الصفوف من ١٠ إلى ١٢.

### إصابة مسؤول

وقال إن «المؤشرات الأولية» تشير إلى أن إسرائيل وراء الهجوم.

وقال البيان الصادر عن المكتب الإعلامي لحركة حماس في لبنان «استهدف انفجار في مدينة صيدا بجنوب لبنان الأخ محمد حمدان، وهو كادر تنظيمي من كوادر الحركة في مدينة صيدا من اللاجئين الفلسطينيين المقيمين في لبنان.

وأضاف البيان «وأدى الانفجار إلى إصابة الأخ في قدمه، وإلى تدمير سيارته وإلحاق الضرر بالمبنى، المؤشرات الأولية تميل إلى وجود أصابع صهيونية خلف هذا العمل الإجرامي، وتتابع الأجهزة اللبنانية المختصة التحقيق في الانفجار». ولم يرد تعليق من إسرائيل.

### سوريا:

ويجري حاليا تدريب طلائع القوة الجديدة التي ستنتشر على حدود المنطقة التي تسيطر عليها ما تسمى قوات سوريا الديمقراطية التي تضم فصائل مسلحة شمال وشرق سوريا وتهيمن عليها وحدات حماية الشعب الكردية.

وأكد مكتب الشؤون العامة للتحالف في رسالة بالبريد الإلكتروني لرويترز تفاصيل القوة الجديدة التي أوردها موقع (ديفنس بوست) الإلكتروني. وسيكون نصف القوة الجديدة تقريبا من المقاتلين المخضرمين في قوات سوريا الديمقراطية ويجري حاليا تجنيد النصف الآخر.


**إعلان هروب عامل**

العامل المنشورة صورته هارب من العمل
○ بتاريخ: ٢٠١٧/٩/١٥
○ الاسم: مد بلال اودين
○ الجنسية: بنغلاديشي جواز سفر رقم :BE/٠٣٧٠٣٤٣
○ صاحب العمل: لمسات تنعم للتجارة
○ كل من يقوم بتشغيل هذا العامل يتحمل المسئولية القانونية
○ يحق للعامل الطعن ضد صاحب العمل في صحة الاعلان لدى وزارة القوى العاملة خلال اسبوعين من تاريخ ٢٠١٨/١/١٥م
(نشر هذا الاعلان وما يحتويه على مسؤولية المعلن)

**إعلان هروب عاملة**

العاملة المنشورة صورتها هاربة من العمل
○ بتاريخ: ٢٠١٨/١/٥
○ الاسم: جوما اختر
○ الجنسية: بنغلاديشية جواز سفر رقم :BP/٠٥٥٧٦٨٨
○ صاحب العمل: محمود علي شهداد البلوشي
○ كل من يقوم بتشغيل هذه العاملة يتحمل المسئولية القانونية
○ يحق للعاملة الطعن ضد صاحب العمل في صحة الاعلان لدى وزارة القوى العاملة خلال اسبوعين من تاريخ ٢٠١٨/١/١٥م
(نشر هذا الاعلان وما يحتويه على مسؤولية المعلن)

**إعلان هروب عامل**

العامل المنشورة صورته هارب من العمل
○ بتاريخ: ٢٠١٨/١/٨
○ الاسم: محمد منير علي
○ الجنسية: بنغلاديشي جواز سفر رقم :AE/١٧٤٣٦٥٨
○ صاحب العمل: عبدالله بن حميد بن سيف الدرعي
○ كل من يقوم بتشغيل هذا العامل يتحمل المسئولية القانونية
○ يحق للعامل الطعن ضد صاحب العمل في صحة الاعلان لدى وزارة القوى العاملة خلال اسبوعين من تاريخ ٢٠١٨/١/١٥م
(نشر هذا الاعلان وما يحتويه على مسؤولية المعلن)

**إعلان هروب عامل**

العامل المنشورة صورته هارب من العمل
○ بتاريخ: ٢٠١٧/١٠/٢٠
○ الاسم: محمد احسان اقبال
○ الجنسية: بنغلاديشي جواز سفر رقم :BM/٠٩٢٥١٦٤
○ صاحب العمل: بشير بن سالم بن بشير الحضرمي
○ كل من يقوم بتشغيل هذا العامل يتحمل المسئولية القانونية
○ يحق للعامل الطعن ضد صاحب العمل في صحة الاعلان لدى وزارة القوى العاملة خلال اسبوعين من تاريخ ٢٠١٨/١/١٥م
(نشر هذا الاعلان وما يحتويه على مسؤولية المعلن)

**إعلان هروب عامل**

العامل المنشورة صورته هارب من العمل
○ بتاريخ: ٢٠١٨/١/١
○ الاسم: محمد زبير كازي بابو
○ الجنسية: بنغلاديشي جواز سفر رقم :AE/٥٨٣٣٢٩٠
○ صاحب العمل: أبو فاطمة للمشاريع المتحدة
○ كل من يقوم بتشغيل هذا العامل يتحمل المسئولية القانونية
○ يحق للعامل الطعن ضد صاحب العمل في صحة الاعلان لدى وزارة القوى العاملة خلال اسبوعين من تاريخ ٢٠١٨/١/١٥م
(نشر هذا الاعلان وما يحتويه على مسؤولية المعلن)

**إعلان هروب عامل**

العامل المنشورة صورته هارب من العمل
○ بتاريخ: ٢٠١٧/١١/١٥
○ الاسم: دليب جوميس
○ الجنسية: بنغلاديشي جواز سفر رقم :AA/١٨٦٧٦٥٣
○ صاحب العمل: خيرات الجبال للتجارة
○ كل من يقوم بتشغيل هذا العامل يتحمل المسئولية القانونية
○ يحق للعامل الطعن ضد صاحب العمل في صحة الاعلان لدى وزارة القوى العاملة خلال اسبوعين من تاريخ ٢٠١٨/١/١٥م
(نشر هذا الاعلان وما يحتويه على مسؤولية المعلن)

**إعلان هروب عامل**

العامل المنشورة صورته هارب من العمل
○ بتاريخ: ٢٠١٧/١١/١٥
○ الاسم: محمد ابو الكلام
○ الجنسية: بنغلاديشي جواز سفر رقم :BH/٠٨٨٨٧٢٨
○ صاحب العمل: خيرات الجبال للتجارة
○ كل من يقوم بتشغيل هذا العامل يتحمل المسئولية القانونية
○ يحق للعامل الطعن ضد صاحب العمل في صحة الاعلان لدى وزارة القوى العاملة خلال اسبوعين من تاريخ ٢٠١٨/١/١٥م
(نشر هذا الاعلان وما يحتويه على مسؤولية المعلن)

**إعلان هروب عامل**

العامل المنشورة صورته هارب من العمل
○ بتاريخ: ٢٠١٨/١/٧
○ الاسم: بالاش بيبسواس
○ الجنسية: بنغلاديشي جواز سفر رقم :AA/٦٢٥٤٩٥١
○ صاحب العمل: بواسل العوينات للتجارة والمقاولات
○ كل من يقوم بتشغيل هذا العامل يتحمل المسئولية القانونية
○ يحق للعامل الطعن ضد صاحب العمل في صحة الاعلان لدى وزارة القوى العاملة خلال اسبوعين من تاريخ ٢٠١٨/١/١٥م
(نشر هذا الاعلان وما يحتويه على مسؤولية المعلن)

**إعلان هروب عامل**

العامل المنشورة صورته هارب من العمل
○ بتاريخ: ٢٠١٧/١٢/٣٠
○ الاسم: محمد معتبر رحمان
○ الجنسية: بنغلاديشي جواز سفر رقم :AF/١٥٨٦١٠٢
○ صاحب العمل: الأنوار العصرية للتجارة والمقاولات ش.م.م
○ كل من يقوم بتشغيل هذا العامل يتحمل المسئولية القانونية
○ يحق للعامل الطعن ضد صاحب العمل في صحة الاعلان لدى وزارة القوى العاملة خلال اسبوعين من تاريخ ٢٠١٨/١/١٥م
(نشر هذا الاعلان وما يحتويه على مسؤولية المعلن)

**إعلان هروب عامل**

العامل المنشورة صورته هارب من العمل
○ بتاريخ: ٢٠١٧/١٢/٣٠
○ الاسم: شامرو مياه
○ الجنسية: بنغلاديشي جواز سفر رقم :AE/٠٢٤٦٢٦٢
○ صاحب العمل: الأنوار العصرية للتجارة والمقاولات ش.م.م
○ كل من يقوم بتشغيل هذا العامل يتحمل المسئولية القانونية
○ يحق للعامل الطعن ضد صاحب العمل في صحة الاعلان لدى وزارة القوى العاملة خلال اسبوعين من تاريخ ٢٠١٨/١/١٥م
(نشر هذا الاعلان وما يحتويه على مسؤولية المعلن)

# تم خلاله تكريم «الوطن» .. تكريم المشاركين والداعمين للمبادرة المجتمعية «السيب تتبرع بالدم»

## وزير الخدمة المدنية: المشاركة والتفاعل المجتمعي في هذه المبادرة يدل على القيمة الأخلاقية العالية التي يتمتع بها الإنسان العماني

تغطية . علي بن صالح السليمي:
تصوير . راجن:

▪ راعي المناسبة وعدد من المسؤولين والحضور

▪ تكريم المشاركين والداعمين للمبادرة المجتمعية للتبرع بالدم

▪ أقيم مساء أمس الأول حفل تكريم المشاركين والداعمين للمبادرة المجتمعية (السيب تتبرع بالدم) وذلك بقاعة الأمراء بالحيل الجنوبية بتنظيم من اهالي ولاية السيب وبالتعاون مع وزارة الشؤون الرياضية ومكتب والي السيب في عدد من المجالات الخدمية والتوعية والارشادية.

رعى الحفل معالي الشيخ خالد بن عمر المرهون وزير الخدمة المدنية بحضور سعادة الشيخ إبراهيم بن يحيى الرواحي والي السيب وسعادة هلال بن حمد الصارمي عضو مجلس الشوى ممثل ولاية السيب وعدد من المسئولين وعدد من المشائخ والأعيان وجمع من الحضور.

بدأت فقرات الحفل بالسلام السلطاني ثم تلاوة من القرآن الكريم، بعدها ألقى سعادة هلال بن حمد الصارمي عضو مجلس الشوى ممثل ولاية السيب كلمة المبادرة قال فيها: انطلقت مبادرة (السيب تتبرع بالدم) في بداية شهر ديسمبر من العام الماضي واستمرت لمدة شهر، وهي نابعة من أهالي الولاية تهتم بشكل رئيسي في توضيح أهمية التبرع بالدعم لجميع فئات المجتمع وغرس مفاهيم الأعمال التطوعية في مختلف مجالاتها.

مشيراً بقوله إلى أنه ومن خلال هذه المبادرة استطعنا أن نحقق أهدافها المرجوة وذلك بالوصول لمختلف شرائح المجتمع وزرع ثقافة التبرع بالدم لأغلي قاطني الولاية، حيث إننا عملنا لوصول ذلك من خلال خمس محطات في مختلف أرجاء ولاية السيب وهي: استاد السيب الرياضي وكلية ولجات وكلية الخليج وكلية الشرق الأوسط وشاطئ السيب، وقد تم استهداف كافة أفراد المجتمع بمختلف مستوياتهم واعمارهم وفئاتهم، كما قمنا بالاحتفاظ ببيانات المتبرعين وغيرهم وذلك ليتم التواصل معهم بين فترة وأخرى لتذكيرهم بالموعد القادم لتبرعهم بالدم لنضمن بذلك استمرار عطائهم السخي بالدم، الامر الذي سيعكس إيجاباً على توفر الدم في المؤسسات الصحية في كل الاوقات، وقال : كما سعينا من خلال هذه المبادرة لإيصال الرسالة بأهمية التبرع بالدم لجميع فئات المجتمع من خلال تنويع الفعاليات المصاحبة للمبادرة وتوزيع اماكن إقامتها، مؤكداً بقوله: إن عدد الحضور والمشاركين في المبادرة وصل الى أكثر من عشرة آلاف مشارك وتم استبعاد أكثر من ألف وخمسمائة شخص لعدم امكانيتهم التبرع لأسباب صحية وغيرها، وقد وصل عدد المتبرعين بالدم من خلال هذه الحملة الى أكثر من تسعمائة متبرع، وبفضل الله سبحانه وبجهود المتطوعين والمبادرين من أبناء الولاية قربنا من الهدف المنشود والذي كان يستهدف ألف متبرع.

## عضو مجلس الشورى بالسيب: أكثر من عشرة آلاف مشارك في المبادرة وعدد المتبرعين بالدم وصل إلى أكثر من تسعمائة شخص

▪ .. وتكريم المشاركات والداعمات للمبادرة المجتمعية للتبرع بالدم

▪ ..وأثناء تكريم (الوطن)

بعد ذلك قدم عرض مرئي حول فعاليات المبادرة اثناء فترة اقامتها، كما ألقى يوسف الحسني مدرب الاتيكيت والبروتوكول الدولي كلمة أوضح خلالها كيف أن الانسان باستطاعته أن يتعامل في حياته وأسرته وبين أفراد مجتمعه من بني جنسه بالطرق السهلة والبسيطة دونما تكبد وتكلف في جميع الجوانب وان يكون متسلحاً بالايمان والاخلاق والسلوك الحسن في جميع معاملاته حتى يصبح سعيداً في كل أموره ولا يجد امامه أية مشاق ومصاعب وعناء، بعدها ألقيت قصيدة شعرية وطنية نالت استحسان الجميع.

وفي ختام الحفل قام معالي الشيخ راعي المناسبة بتكريم المنظمين والداعمين والمشاركين في المبادرة المجتمعية للتبرع بالدم بولاية السيب، كذلك تم تكريم جريدة (الوطن) لمشاركتها في نشر فعاليات المبادرة، كما قدمت هدية تذكارية لراعي المناسبة.

وقد أدلى معاليه عقب الفعالية بتصريح قال فيه: إن مثل هذه المبادرات نجد فيه الجانب التعاوني الواضح من قبل أهالي الولاية وهذه المشاركة والتفاعل المجتمعي في هذه المبادرة خاصة يدل على القيمة الأخلاقية العالية التي يتمتع بها الانسان العماني في شتى الجوانب، شاكراً معاليه جميع الجهود التي سعت في إنجاح هذه المبادرة المجتمعية، ومتمنياً أن تحذو بقية ولايات السلطنة حذو ولاية السيب في مثل هذه المبادرات الانسانية الرائعة.

جدير بالذكر أن الفعالية الأخيرة للمبادرة كانت خلال الفترة الصباحية يوم أمس الاول وقد شملت الركن الرياضي (البطولة الشاطئية لكرة القدم وألعاب الفنون القتالية والألعاب الشعبية (شد الحبل والحواليس) ونادي عمان للسيارات الكلاسيكية وكرفان عمان وفريق مسقط بايكرز، كما شمت الفعالية أركان أخرى وهي ركن الاسر المنتجة وركن السلامة المرورية وركن التبرع بالدم وركن ابداعات ذوي الاعاقة. ▪

---

### تحت شعار «لنعمل معاً من أجل أطفال السكري»

# المستشفى الجامعي ينظم اليوم التعريفي لمرض السكري

▪ نظّم مستشفى جامعة السلطان قابوس ممثلاً في قسم السكري بصحة الطفل فعالية اليوم التعريفي لمرض السكري تحت شعار (لنعمل معاً من أجل أطفال السكري) بهدف أذكاء الوعي ومراعاة البعد النفسي للمريض وذلك بتقديم مجموعة من الأنشطة التي ترمي إلى كسر الحاجز النفسي وتقديم أساليب وحلول متنوعة للتعايش مع هذ المرض.

شملت الفعالية على عدة فقرات ترفيهية وتوعوية من بينها عرض بعض تجارب الأطفال المرضى وذويهم حول التعايش مع السكري، وذلك لإطلاع مرضى السكري على الأساليب السليمة للتعايش مع هذا المرض وترسيخها للتحكم الأمن بالسكري، وأيضاً لتوطيد العلاقة وإيجاد بيئة من التآلف والترابط بين الكوادر الطبية والتمريضية من جهة والمرضى وذويهم من جهة أخرى، وكذلك لتبادل الخبرات والتجارب بين المشاركين وخلق نوع من الجو الترفيهي للأطفال المشاركين. تخلل هذه الفعالية العديد من الأنشطة منها التعريف بمضخة الأنسولين، والطبق الصحي، وحساب الكربوهيدرات، والجهاز المستشعر للسكري ومرض السكري وحساسية القمع، حيث يعد مرض السكري أحد الأمراض التي قد تشكل للمصاب ومن حوله ما يشبه بالأزمة وتجعلهم في حالة استنفار دائم لما يتطلبه هذا المرض من متابعة دورية ومراقبة دقيقة ونظام غذائي صارم.

▪ البرنامج لاقى استحساناً طيباً ومشاركة فعالة من قبل الأطفال الحاضرين وأهاليهم «من المصدر»

وقد لاقى البرنامج استحساناً طيباً ومشاركة فعالة من قبل الأطفال الحاضرين وأهاليهم، كما فتح لهم الفرصة لمناقشة مشاكلهم والصعوبات اليومية التي يواجهونها في حياتهم مع السكري عموما، كما طالب الأهالي عن رغبتهم لعقد مثل هذه التجمعات بصفة متكررة لمناقشة مواضيع مختلفة متعلقة بالسكري. ▪

---

# الملتقى السنوي للتوجيه الوظيفي والبحث العلمي بالمجلس العماني للاختصاصات الطبية يبدأ أعماله غدا

▪ يفتتح المجلس العماني للاختصاصات الطبية يوم غد «الثلاثاء» بمركز عمان للمؤتمرات والمعارض، فعاليات الملتقى السنوي للتوجيه الوظيفي والبحث العلمي لعام (٢٠١٧ /٢٠١٨م).

يرعى الفعالية سعادة الدكتور علي بن طالب الهنائي وكيل وزارة الصحة لشؤون التخطيط، حيث يتنافس في الفعالية ٤٨ بحثاً طبياً وملصقاً علمياً، بالإضافة إلى افتتاح معرض مصاحب يضم كافة البرامج التدريبية التخصصية وعدد من الأقسام الأكاديمية والمراكز التدريبية في المجلس ومركز المحاكاة الطبي ومجموعة من المؤسسات الصحية والأكاديمية التي تتعاون وتتكامل أهدافها مع أهداف المجلس وتشمل مستشفى خولة ممثلاً في قسم المخ والأعصاب ومجلس البحث العلمي والجمعية الطبية العمانية والمديرية العامة للخدمات الطبية بديوان البلاط السلطاني ومستشفى القوات المسلحة.

تهدف هذه الفعالية إلى تشجيع الأطباء العمانيين في المجلس ليتنافسوا في تقديم أفضل البحوث العلمية بما يحقق تطوراً في مهارات الاستقصاء والبحث العلمي لدى الأطباء العمانيين وليصبحوا أكثر تعمقاً في البحث، قادرين على إثبات جدارتهم، والاعتناء بالمنهج العلمي بشكل أفضل أثناء تقديم بحوثهم للمشاركة، كذلك إتاحة الفرصة لنشر بحوثهم الطبية في المجلات العلمية المحكمة، ومستعينا بالعديد من الوسائل التي تجعلة قادراً على اكتشاف التحديات وتجاوزها بنفسه. ▪

---

# بدء فعاليات المخيم الشتوي الـ «٢١» للمرشدات بالمخيم الكشفي الدائم بمخيليف

▪ بدأت أمس فعاليات المخيم الشتوي الـ (٢١) للمرشدات تحت شعار «المرشدات... تأثير ونماء» والذي تنظمه المديرية العامة للكشافة والمرشدات خلال الفترة من ١٤ وحتى ١٩ يناير الجاري وبمشاركة ٣٠٠ مرشدة وقائدة من مختلف محافظات السلطنة.

حفل الافتتاح أقيم تحت رعاية ابتسام بنت عبدالله العامرية المديرة العامة المساعدة للمرشدات بالمديرية العامة للكشافة والمرشدات وبحضور عدد من المسؤلات بدائرة المرشدات وقائدات السلطنة والمرشدات المشاركات في فعاليات المخيم، وذلك بالمخيم الكشفي الدائم بمخيليف في ولاية صحم بمحافظة شمال الباطنة.

بدأ حفل الافتتاح بدخول طابور عرض المشاركات ومراسم رفع العلم إيذاناً بانطلاق الفعاليات، لتنطلق بعدها الفعاليات بإقامة ملتقى المهارات والتقاليد والفنون الكشفية والإرشادية الذي تضمن تنفيذ عدد من الحلقات التدريبية للمهارات والفنون الإرشادية على شكل قواعد تدريبية وهي حلقة التدريب على الحبال واستخداماتها وتقوم على اثرها المرشدات بعمل نماذج بواسطة الحبال والأخشاب مستخدمة في ذلك عدد من الربطات والدورات والعقد بالحبال لتكوين الجسور والطاولات والمقاعد .. وغيرها.

▪ المشاركات أثناء تحية العلم الصباحية «من المصدر»

وفي حلقة التدريب على تقدير المسافات وقياس الارتفاعات وفيها تم توظيف النظريات الرياضية بشكل تطبيقي لإيجاد قياس ارتفاعات ومسافات لا يمكن قياسها بواسطة المسطرة أو شريط القياس كقياس ارتفاع مبنى أو عمود كهرباء، كما تضمن الملتقى حلقة عمل انواع لأفران والنيران وتتمثل في بناء عدة أنواع من الأفران وفقاً لاستخدامها كالفرن ذو الفوهة الواحدة أو الفوهتين وكذلك أنواع النيران وفقا لاستخدامها كالنار النجمية أو الهرمية أو العاكسة وغيرها، ومن بين القواعد التي تدربت عليها المرشدات قاعدة العلامة والتحية الكشفية والإرشادية ومتى يتم تأديتها والأشخاص الذين تؤدى لهم العلامة أو التحية، وفي حلقة التدريب على الإسعافات الأولية تعلمت المرشدات عدد من المهارات المهمة التي تحتاجها الفتيات في حياتهن داخل المخيم وخارجه.

وتتواصل أنشطة المخيم بإقامة عدد من الأنشطة الرياضية والثقافية والعلمية والتطوعية والترفيهية التي تتيح للمشاركات فرصة ممارسة هواياتهن واكتساب مهارات العاب منهجية وترفيهية إلى جانب الرحلات السياحية.

وحول المخيم وانشطته قالت مريم بنت ربيع الجابرية قائدة عام المخيم: يهدف المخيم إلى إحداث بعض التغييرات الإيجابية في سلوك واتجاهات الفتيات المشاركات ليصبحن عناصر فاعلة وقدوة حسنة لأقرانهن ومجتمعهن كما يسهم في تنشئة المرشدات على احترام الوقت وتقديره واحترام النظام وأساليبه ليصبح سلوكاً عاماً في حياة هؤلاء المرشدات. من جهة أخرى تبدأ صباح اليوم على أرض مخيم السلطان قابوس الكشفي بالملدة فعاليات المخيم الكشفي الشتوي لمرحلة الكشافة تحت شعار «الكشفية قيم ومبادئ .. ثابتة» الذي يقام خلال الفترة من ١٥ وحتى ١٩ من يتناير الجاري بهدف توفير مناخ جيد لإقامة علاقات طبيعية وإنسانية جيدة بين الكشافة المشاركين من مختلف المحافظات، وتتيح المخيمات الفرصة للفتية المشاركين لممارسة أنشطة حياة الخلاء التي تكسبهم القدرة على الابتكار والإبداع والاعتماد على النفس، والتعلم في جو من الحرية والانطلاق، وتوفر لهم فرص المشاهدة والبحث والتأمل في خبرات جديدة. ▪

الوطن
AL WATAN
voice Of Oman In The Arab World
يومية . سياسية . جامعة
تأسست عام ١٩٧١م

MONDAY 15 January 2018 - NO: (12568) - VOL47
الاثنين ٢٧ من ربيع الثاني ١٤٣٩ هـ . الموافق ١٥ من يناير ٢٠١٨م . العدد: (١٢٥٦٨) . السنة الـ ٤٧

العروض الساخنة من مطعم المائدة العربية
اشتري وجبتين واحصل على الثالثة مجانا لكل وجبات
المشاوي العرض لفترة محدودة يرجى زيارتنا
والاستمتاع بألذ وأشهى المأكولات
نحن على استعداد تام لتغطية الحفلات والمناسبات والأفراح بأسعار مناسبة
مطعم المائدة العربية
للتواصل: ٩٨٢٢٩٢٢١ _ ٩٨٢٧٠٩٩٩ _ ٩٨٢٢٩٢٢٠ _ ٩٨٢٦٣٩٩٩

## التنمية المستدامة في البيئة المدرسية

سليمان بن سعيد الهنائي

■ تلعب ادارات المدارس دورًا كبيرًا في تعزيز وتحسين المستويات الفكرية لدى الطلبة الذين يعول عليهم الكثير في المستقبل كونهم اللبنة الرئيسية في بناء الوطن فهم العماد الذي تطلع به الأوطان لبناء مجتمعهم وتحافظ على مكتسابته وصقل مهاراتهم وتكثيف الجهود ليكونوا قادرين على تحمل المسئولية محصنين بالقدرات والامكانيات التي تمكنهم من الحفاظ على المقدرات التي ينعم بها الوطن ويفتخر بأبنائه من الكوادر التي يرقى بها بين الامم فهذا لا يتأتي من فراغ وإنما بالجهود والمثابرة التي يجب ان يحرص عليها كل الطلبة ليكونوا على قدر المسؤولية في المستقبل.

من هذا المنطلق أود الاشارة الى الجهود الكبيرة التي تبذلها وزارة التربية والتعليم فيما يتعلق بتطوير مسابقة المحافظة على النظافة والصحة في البيئة المدرسية وتغييرها الى «جائزة السلطان قابوس للتنمية المستدامة في البيئة والمدرسية» فهذا التحديث والتطوير يأتي ترجمة منها للحرص على الشمولية التي تتمتع بها المسابقة لترقى بالمستويات لتحقيق العديد من الاهداف من خلال تنفيذ المشاريع سواء على المستوى المجتمعي او البيئة المدرسية فهي في النهاية تعكس الدور الهام للجائزة بل وتحافظ على أهمية مثل هذه المسابقات وترسخ لدى الطلبة قيمتها وأهميتها من ناحية وتبرز الدور الذي يجب ان يتميز به الطلاب من نواحي سلوكية وفكرية وتعزز من رقي حياتهم ويسهم الى تعميق الوعي الفكري والمعرفي لدى هؤلاء الطلبة وصقل وبناء شخصية الطلاب ليدركوا أهمية تحقيق التنمية المستدامة في البيئة المدرسية ويحرص على وضعها ضمن أولوياته ومهامه وهذا يعكس الدور الذي تحمله الجائزة في تنمية مستدامة للبيئة المدرسية.

نأمل من وزارة التربية والتعليم أن يتم مراعاة الدور التوعوي والارشادي إضافة الى الدور الابتكاري في ترسيخ مبادئ الثقافة في البيئة المدرسية وإيجاد القنوات الابتكارية ضمن التشجيع التي يرقى بالفكر الطلابي وأن يكون هناك تحفيز وترسيخ للمشاركة الطلابية في هذه الجائزة الهامة. ■

suleiman2022@gmail.com
من أسرة تحرير «الوطن»

### يعمل به اعتباراً من فبراير القادم

# قرار بتحديد الرسوم والأثمان والتأمينات والضمانات المالية المحصلة ببلدية مسقط

■ أصدر معالي المهندس محسن بن محمد الشيخ رئيس بلدية مسقط قراراً بتحديد الرسوم والأثمان والتأمينات والضمانات المالية التي تحصلها بلدية مسقط، وذلك استناداً إلى القانون الخاص بالنظام المالي لديوان البلاط السلطاني الصادر بالمرسوم السلطاني رقم:(١٢٨ /٩١)، وإلى قانون بلدية مسقط الصادر بالمرسوم السلطاني رقم:(٣٨ /٢٠١٥)، وإلى الأمر المحلي رقم:(١ /٢٠٠٣) بشأن تحصيل رسوم بلدية مسقط، وجاء القرار بناءً على موافقة وزارة المالية متضمناً (١٢) ملحقاً، تقسمت إلى أنشطة مختلفة متعلقة بمجالات العمل البلدي، حيث يبدأ العمل بالقرار اعتباراً من الأول من فبراير ٢٠١٨م.

وقد نصت المادة الأولى من القرار بتحديد الرسوم التي تحصلها البلدية وحددت المادة الثانية التأمينات والضمانات المالية وحددت المادة الثالثة ثمن الاستمارات وفقا للملحق رقم (١٢).

ونصت المادة الرابعة «مع عدم الإخلال بأي عقوبة أشد ينص عليها قانون آخر، تفرض على من يتخلف عن سداد الرسوم المستحقة وفقا لهذا القرار غرامة تأخير بواقع (١٠٪) شهرياً من قيمة الرسم المستحق، تحتسب بعد مضي (٣٠) يوماً من تاريخ الاستحقاق، وتضاعف الغرامة عن كل شهر تستمر فيه المخالفة، على ألا يزيد مجموعها على قيمة الرسم المستحق وفقا لأحكام هذا القرار.

ونصت المادة الخامسة على إلغاء الأمر المحلي رقم:(١ /٢٠٠٣ )المشار إليه، كما يلغى كل ما يخالف هذا القرار، أو يتعارض مع أحكامه.

وتضمن الملحق رقم (١) الرسوم البلدية على الأنشطة المهنية والتجارية، وتفرع إلى: أنشطة الزراعة والحراجة وصيد الأسماك (التجارية) بعدد (٤٠) نشاطاً مع قيمة الرسوم السنوية بالريال، وأنشطة التعدين واستغلال المحاجر بعدد (١٤) نشاطاً مع قيمة الرسوم السنوية بالريال، ونشاط الصناعات التحويلية بعدد (١٩٥) نشاطاً مع قيمة الرسوم السنوية بالريال، ونشاط امدادات الكهرباء والغاز والبخار وتكييف الهواء وتضمن عدد (٥) أنشطة مع قيمة الرسوم السنوية بالريال، ونشاط امدادات المياه، وأنشطة الصرف الصحي وإدارة النفايات ومعالجتها وتضمن ( ١٤ ) نشاطاً مع قيمة الرسوم السنوية بالريال، ونشاط التشييد وتضمن (٢١) نشاطاً مع قيمة الرسوم السنوية بالريال، ونشاط تجارة الجملة والتجزئة، واصلاح المركبات ذات المحركات والدراجات النارية وتضمن (٩٢) نشاطاً مع قيمة الرسوم السنوية بالريال، ونشاط النقل والتخزين وتضمن (٢٤) نشاطاً مع قيمة الرسوم السنوية بالريال، وأنشطة الإقامة والخدمات الغذائية وتضمن (١٧) نشاطاً مع قيمة الرسوم السنوية بالريال، ونشاط المطاعم وتضمن (٣٧) نشاطاً مع قيمة الرسوم السنوية بالريال، ونشاط المعلومات والاتصالات وتضمن (٢٨) نشاطاً مع قيمة الرسوم السنوية بالريال، والأنشطة المالية وأنشطة التأمين وتضمن (١٨) نشاطاص مع قيمة الرسوم السنوية بالريال، والأنشطة العقارية وتضمن عدد (نشاطين) مع قيمة الرسوم السنوية بالريال، والأنشطة المهنية والعلمية والتقنية وتضمن (٢١) نشاطاً مع قيمة الرسوم السنوية بالريال، وأنشطة الخدمات الإدارية وخدمات الدعم وتضمنت (٢٩) نشاطاً مع قيمة الرسوم السنوية بالريال، وأنشطة الإدارة العامة والدفاع، والضمان الاجتماعي الالزامي وتضمنت (٥) أنشطة مع قيمة الرسوم السنوية بالريال، ونشاط التعليم (الخاص) وتضمن (٩) أنشطة مع قيمة الرسوم السنوية بالريال، وأنشطة صحة الإنسان والخدمة الاجتماعية وتضمن (٩) أنشطة مع قيمة الرسوم السنوية بالريال، وأنشطة الفنون والترفيه والتسلية وتضمن ( ١١) نشاطاً مع قيمة الرسوم السنوية بالريال، وبلغت أوعية الأنشطة والخدمات الأخرى (١٥) نشاطاً مع قيمة الرسوم السنوية بالريال.

واشتمل الملحق رقم (٢) على رسوم الخدمات البلدية على الفنادق والمطاعم العالمية والسياحة ومراكز فنون التسلية، وتضمن الملحق رقم (٣) رسوم خدمات البلدية على المساكن باستثناء مساكن أسر الضمان الاجتماعي، وجاء الملحق رقم (٤) بالرسوم الخاصة بمسالخ البلدية حيث تم تحديد قيمة الرسم على الذبائح بالريال العماني (يشمل تجزئة الذبيحة إلى ٨ أجزاء) بمبلغ:(ريالين) عن صنف (الأغنام/ الماعز) و(٣) ريالات عن صنف (العجول/ الأبقار) و(٤) ريالات عن صنف (القعدان / الجمال).

وتضمن الملحق رقم (٥)رسوم إيواء وإعاشة الحيوانات السائبة مع قيمة الرسوم بالريال، وحدد الملحق رقم (٦) رسوم تراخيص البناء، متضمنا( ٥٧) إجراء ومعاملة مع قيمة الرسوم بالريال.

وبيّن الملحق رقم (٧) رسوم الأسواق المركزية للخضراوات والفواكه وتضمن

(١١) إجراء ومعاملة مع قيمة الرسوم بالريال، واحتوى الملحق رقم (٨) على رسوم أخرى بعدد (٦٨) إجراء ومعاملة ونشاطاً، تحتسب قيمة الرسوم بالريال، واشتمل الملحق رقم (٩) الرسوم على الإعلانات بعدد (٦٩) إجراء ومعاملة ونشاطاً، تحتسب قيمة الرسوم بالريال، وبلغت عدد أنشطة رسوم الفحص في المختبرات (٢٥٨) نشاطاً مع قيمة الرسوم بالريال وفق الملحق رقم (١٠).

وجاء الملحق رقم (١١) حول التأمينات والضمانات المالية مشتملاً على (٧) من الأنشطة والمعاملات مع قيمة الرسم بالريال، والملحق رقم (١٢) والأخير تضمن على ثمن الاستمارات: استمارة عقد إيجار، برسم (ريال عماني واحد)، استمارة تصريح حفر، برسم (ريال عماني واحد).

ويمكن التعرف على تفاصيل القرار:(١ /٢٠١٨) وما تضمنه من أنشطة وأوعية ورسوم تفصيلية عبر موقع بلدية مسقط الالكترونية على الرابط :

http://www.mm.gov.om/PDF/Laws%20and%20order/٢٠١٨-١/ar.pdf ■

■ منظر جوي للتوسع العمراني بمحافظة مسقط «من المصدر»

# النقل والاتصالات ترد على موضوع «ازدواجية طريق صناعية الرستاق بحاجة إلى مخارج فرعية»

■ ورد إلى «الوطن» رد من وزارة النقل والاتصالات حول ماجاء في الموضوع الذي نشرته مؤخراً بعنوان:(ازدواجية طريق صناعية الرستاق بحاجة إلى مخارج فرعية) والرد كالتالي:

بإلاشارة إلى المطالبة الصحفية المنشورة بجريدتكم الصادرة في عددها (١٢٤٠٤) تحت عنوان:(ازدواجية طريق صناعية الرستاق بحاجة إلى مخارج فرعية) نفيدكم بأنه تمت دراسة مطالبة الأهالي بعمل مخرجين على الطريق المزدوج من التقاطع عند جامع السلطان قابوس بولاية الرستاق بإتجاه مدخل وادي السحتن، وقد سبق وأن قامت الوزارة بتنفيذ مخرج ومدخل حيث يبعد أقرب مخرج للمخرجين (٧٨٠) متراً من المخرج الأول و(٢،٣٧٠) كيلومتر من المخرج الثاني علماً بأنه يوجد طريق خدمة بالمنطقة يربط بين مداخل ومخارج الطريق الرئيسي.

× تعقيب المحرر:

نشكر وزارة النقل والاتصالات على تجاوبها فيما جاء في الموضوع وان دل ذلك على شئ فانما يدل على اهتمامها بالصالح العام.

لتسهيل الحركة المرورية في طريق الخدمة

ازدو جية طريق صناعية الرستاق بحاجة إلى مخارج فر

■ قصاصة من الموضوع الذي نشرته «الوطن» من المصدر

### بالتعاون مع جهاز الرقابة المالية والإدارية

# بلدية مسقط تنظم حلقة عمل حول الشراكة في تطبيق الإدارة الرشيدة

■ إطلاع المشاركين على مفهوم وطرق وأساليب تطبيق الإدارة الرشيدة وأهميتها «من المصدر»

■ نظمت بلدية مسقط وبالتعاون مع جهاز الرقابة المالية والإدارية بالدولة أمس حلقة عمل حول الشراكة في تطبيق الإدارة الرشيدة والنزاهة وذلك في قاعة المحاضرات بجامع السلطان قابوس الأكبر في إطار التعاون المستمر بين الجهتين لتنفيذ البرامج التدريبية والعملية بهدف تبادل الخبرات وتنمية مهارات الموظفين في مجالات العمل المختلفة.

هدفت الحلقة . التي تُنظم على مدار ثلاثة أيام متواصلة . إلى إطلاع المشاركين على مفهوم وطرق وأساليب تطبيق الإدارة الرشيدة وأهميتها، ومعرفة كيفية تطبيقها في مجالات العمل للتعرف على تأثير تطبيقها في الوحدات الحكومية والمجتمع، وشارك في تقديم أوراق العمل شبيب بن ناصر البوسعيدي مدير دائرة الشؤون القانونية بجهاز الرقابة المالية والإدارية والدكتور قصي الفلاحي الخبير القانوني ببلدية مسقط.

تضمنت الحلقة عدداً من المحاور من بينها الاستدلال بأثر تعزيز النزاهة في تقديم الخدمات العامة، وسبل تقوية القدرات المؤسسية وتحقيق الإدارة الكفؤة للموارد العامة، بالإضافة إلى محاور أخرى تطرقت إلى التعرف على أشكال المخالفات والجرائم الواقعة على الحق العام والأموال، وطرق إصلاح السياسات الرقابية، وإعادة تنظيم الإجراءات الإدارية وتبسيطها وأخيراً تعزيز فرصة الشراكة بين القطاعين العام والخاص، وتقوية دور منظمات المجتمع المدني.

وتحدث الدكتور قصي الفلاحي الخبير القانوني ببلدية مسقط حول أهمية الحلقة، مشيراً إلى أنها جاءت بهدف أن تتلاقى مع الخبرات العملية لأصحاب القرار من المشاركين والذين يسهمون في رسم السياسات بالبلدية. ■

Aster
مستشفى الرفاعة

الجراحة بالثقب أو تنظير المفاصل هو الحد الأدنى لعمليات المفاصل على سبيل المثال الركبة ,الفخذ ,الكتف ...الخ تحت قيادة فريقنا الطبي الخبير في ذالك وقد تم تحديد الوقت المناسب لراحتك لأننا نريدك أن تعود إلى النشاط بأسرع وقت ممكن.

خبراء في: ▪ استبدال الركبة الكلي ▪ استبدال مفصل الورك ▪ استبدال الكتف وجراحة منظار المفصل وإعادة تأهيل المفصل ▪ جراحة المخ بالمنظار ▪ إصلاح الكفة بالمنظار وجراحة الإصابات الرياضية.

أبرز ملامحنا: يعتبر فريقنا أفضل فريق جراحة مختص بالعظام في عُمان متواجد بخدمة ٢٤ ساعة حيث تتوفر لدينا أفضل أنواع الأشعات المتقدمة بالأضافة إلى العلاج الطبيعي مع وحدة الإنعاش والرعاية لما بعد الجراحة.

WWW.ASTEROMAN.COM | 24618968
9298 3397

نرعاك بشكل أفضل

MOH NO: 810/ 2017

■ قوات الاحتلال الإسرائيلي تعتقل وتقمع شابا فلسطينيا بسبب مشاركته في إحدى التظاهرات السلمية في الضفة الغربية المحتلة أمس

أ.ف.ب

# فلسطين: مجمل الإجراءات الإسرائيلية والقرارات الأميركية تهدف لتصفية «القضية»

القدس المحتلة . «الوطن»:

■ قال وزير الخارجية والمغتربين رياض المالكي، إن مُجمل الإجراءات الإسرائيلية والقرارات الأميركية تهدف لتصفية القضية الفلسطينية. وأضاف في بيان صحفي، امس الأحد، انه في ظل ما يواجهه شعبنا من قمع وحشي من قبل جيش الاحتلال بحق المتظاهرين الفلسطينيين العزل، الذين يدافعون عن أراضيهم ومنازلهم وحقوقهم، وفي ظل استخدام الاحتلال للقوة المميتة في مواجهة هذه التظاهرات السلمية، كأسلوب لردع وإخافة وإرهاب المواطنين لمنعهم من الخروج للدفاع عن حقوقهم وحياتهم، أمام كل ذلك، نرى تجاهلا متعمدا من قبل المجتمع الدولي لهذه الأوضاع والانتهاكات الإسرائيلية المستمرة للحقوق الاساسية للشعب الفلسطيني الذي يعيش عامه الخمسين تحت الاحتلال، دون أن يصدر عنه أية ادانة تستحق أو تعبر عن الاستياء لاستعمال الاحتلال للقوة المفرطة وحتى المميتة في التعامل مع التظاهرات السلمية للشعب الفلسطيني. وتابع، خرجت الامم المتحدة مؤخرا وباستحياء من هذا السكوت الدولي لتطالب بإجراء تحقيقات مستعجلة، حول استعمال قوات الاحتلال الإسرائيلي القوة المميتة في مواجهة التظاهرات السلمية، أكانت في الضفة الغربية أو قطاع غزة المحتلين، لكن للأسف الشديد فشلت الامم المتحدة من جديد في تحمل المسؤولية المباشرة، عندما طالبت هذه المنظمة من إسرائيل أن تقوم بإجراء تحقيقات فورية ودقيقة في جميع تلك الحوادث التي أدى استخدام القوة فيها الى سقوط شهداء، مع علم الأمم المتحدة أن غالبية التحقيقات التي تفتحها قوات الاحتلال هي تحقيقات صورية، هدفها استيعاب أية احتجاجات تأتي، أو منع جهات دولية مختصة من القيام بتلك التحقيقات، ونحن ندرك أن نتائج هذه التحقيقات إن تمت فهي في غالبيتها تبرئ الجندي الإسرائيلي أو المستوطن من أية تهم، حتى لو تم توثيق تلك الجرائم بالصور أو الفيديوهات أو بوجود شهود عيان. وقال: تخرج علينا وسائل الإعلام لتخبرنا عن إغلاقات لعديد المناطق في الضفة واعتقالات بالجملة وتجريف أراض تحضيرا لتخصيصها لصالح الاستيطان، كما هو الحال في جنوبي نابلس، حيث تعمل إسرائيل كقوة احتلال على بناء تجمع استيطاني كبير في تلك المنطقة، يفصل مدينة نابلس عن رام الله بشكل رئيسي، ولهذا نرى اعتداءات المستوطنين وجيش الاحتلال على غالبية البلدات الواقعة في جنوبي نابلس، كما نشهد اعلانات احتلالية متواصلة لبناء عشرات الآلاف من الوحدات الاستيطانية، ومصادرة أراض فلسطينية خاصة، أو تغولا للمستوطنين بحمايةٍ جيش الاحتلال، أكان ذلك في الأغوار وما يتم من عمليات سيطرة على ينابيع المياه أو الاستيلاء على الأراضي الفلسطينية فيها، أو بقلع اشجار الزيتون في جنوبي نابلس، كما تابعنا من توثيق بالصور نشرت في الايام الاخيرة، وتستكمل كل هذه الاعتداءات بإجراءات تشريعية وقانونية تهدف الى فرض القوانين العنصرية التي تشرعن كل هذه الاجراءات وتحولها الى قانونية، يحميها القانون وجيش الاحتلال بأنظمته المختلفة. وأضاف المالكي: على خلفية ذلك يأتي انعقاد المجلس المركزي، ورغم أن السبب المباشر لانعقاده هو قرار الرئيس الأميركي ترمب الاخير الاعتراف بالقدس كعاصمة لإسرائيل، ونقل السفارة الاميركية من تل أبيب الى القدس، وعلى الرغم أيضا من الخطوات التي تم اعتمادها على المستوى العربي والإسلامي والدولي. ■

## دعت إلى عقد مؤتمر دولي تحت إشراف أممي يضمن إقامة دولة فلسطين

# «تنفيذية منظمة التحرير» ترفض الحلول الانتقالية والمرحلية والدولة ذات الحدود المؤقتة

القدس المحتلة . الوطن . وكالات:

■ عقدت اللجنة التنفيذية لمنظمة التحرير الفلسطينية، مساء السبت، جلسة برئاسة رئيس دولة فلسطين محمود عباس، في مقر الرئاسة برام الله، بحضور رئيس المجلس الوطني الفلسطيني سليم الزعنون، ورئيس الوزراء رامي الحمد الله. واستمعت اللجنة لتقرير من الرئيس عن لقاءاته واتصالاته مع قادة العالم والتي شملت زيارات للسعودية، والاردن ومصر وتركيا وقطر، وكذلك لأهداف زياراته خلال الأيام القادمة لمصر، وبروكسل، وأديس أبابا وروسيا، واتصالاته المكثفة مع العديد من قادة العالم والتي كان محورها قرار الرئيس الأميركي دونالد ترمب باعتبار القدس عاصمة لإسرائيل ونقل سفارة بلاده إليها. وحيت اللجنة التنفيذية في بيان صدر عقب الاجتماع، الهبة الجماهيرية لأبناء شعبنا في كافة أماكن تواجده لمواجهة وإسقاط قرار الرئيس ترمب، والتي أدت إلى استشهاد وجرح المئات واعتقال الآلاف من أبناء شعبنا، مؤكدة على وجوب الاستمرار في تفعيل المقاومة الشعبية السلمية وتعزيز قدراتها. وأكدت اللجنة التنفيذية إدانتها ورفضها لقرار الرئيس الأميركي بشأن القدس، وبأن الإدارة الأميركية قد فقدت أهليتها كراعٍ أو كوسيط لعملية السلام، ودَعت إلى وجوب مواجهة القرار وإسقاطه، مذكرة بقرار الكونجرس باعتبار م.ت.ف. مُنظمة ارهابية، وإلى قرار الخارجية الأميركية بإغلاق مكتب مفوضية م.ت.ف. في واشنطن يوم ٢٠١٧/١١/١٧. ودعت اللجنة التنفيذية إلى وجوب قيام المجتمع لدولي بالعمل الجاد لعقد مؤتمر دولي كامل الصلاحيات وتحت إشراف الأمم المتحدة، والرعاية الأممية المناسبة، وبما يضمن إقامة دولة فلسطين المستقلة بعاصمتها القدس الشرقية على حدود الرابع من يونيو عام ١٩٦٧، وحل قضايا الوضع النهائي كافة وعلى رأسها قضية اللاجئين استناداً للقرار الدولي ١٩٤، وباقي القضايا وبما يشمل الأسرى وفقاً لقرارات الشرعية الدولية ذات العلاقة. وأدانت تصويت «الكنيست» الإسرائيلية لتعديل المادة الثانية في القانون الأساسي الإسرائيلي حول القدس، وقرار حزب الليكود الحاكم ببسط القانون الإسرائيلي عل المستوطنات الاستعمارية الإسرائيلية في أراضي دولة فلسطين المحتلة بما فيها القدس الشرقية وضم الأراضي المحتلة. وشددت على رفضها لسياسة الإملاءات التي تحاول إدارة الرئيس ترمب وبالتنسيق الكامل مع الحكومة الإسرائيلية فرضها من خلال إلغاء جميع المرجعيات المتفق عليها دوليا لعملية السلام وبما يشمل قرارات مجلس الأمن والجمعية العامة ذات العلاقة، والقانون الدولي، وخارطة الطريق ومبادرة السلام العربية والاتفاقات الموقعة.

وأكدت في ذات الوقت رفضها المطلق للحلول الانتقالية والمرحلية وبما يسمى الدولة ذات الحدود المؤقتة، وكذلك رفضها لقبول إسرائيل كدولة يهودية، مشددة على أن سياسة فرض الحقائق على الأرض وبالضوء الأخضر الأميركي لن يخلق حقاً ولن ينشأ التزاما، خاصة وأن المجتمع الدولي قد أكد إجماعه في كافة المحافل الدولية والتي كان آخرها التصويت في مجلس الأمن الدولي والجمعية العامة للأمم المتحدة، على رفض قرار الرئيس ترمب وسياسة الحكومة الإسرائيلية بمحاولة فرض مبدأ الدولة بنظامين أي (الأبرتهايد) ، وطرح عشرات المشاريع والقوانين في الكنيست الإسرائيلي لتكريس النظام العنصري وترسيخه. ■

■ فلسطينيون يتظاهرون في نابلس ويرفعون أعلام بلادهم خلال تظاهرة ضد الاحتلال الاسرائيلي.

أ.ف.ب

# الحكومة والأنروا تبحثان آخر التطورات

القدس المحتلة . «الوطن»:

■ شدد رئيس الوزراء رامي الحمد الله، على ضرورة خروج المجتمع الدولي بموقف واضح وصريح حول وضع وكالة الأمم المتحدة لغوث وتشغيل اللاجئين الفلسطينيين «الأونروا»، لا سيما تقديم ضمانات باستمرارها في تقديم الخدمات للاجئين الفلسطينيين، دون أي تقليص أو تقصير. جاء ذلك خلال استقبال الحمد الله، في مكتبه برام الله امس الأحد، المفوض العام للأونروا بيير كرينبول، حيث بحث معه آخر التطورات، بخصوص تهديدات الولايات المتحدة بوقف التمويل المقدم للوكالة. وحذر رئيس الوزراء من تهديدات الولايات المتحدة بتغيير سياستها في تمويل الأونروا، معتبرا ذلك مساسا سافرا بقضية اللاجئين الفلسطينيين، وسيؤثر على استقرار الأوضاع في المنطقة بأكملها، وليس فقط في فلسطين. وأشار الحمد الله إلى أن ما تقوم به الإدارة الأميركية من مواقف، بدءا من إعلان القدس عاصمة لإسرائيل، ومن ثم تهديداتها بوقف المساعدات المقدمة للأونروا، يهدف بشكل واضح لتصفية حقوق أبناء شعبنا، وابتزاز القيادة الفلسطينية للقبول بأية حلول للقضية الفلسطينية.■

# فصائل مقاومة تدعو المركزي الفلسطيني لاتخاذ قرارات حاسمة

القدس المحتلة . «الوطن»:

■ دعت فصائل المقاومة المجلس المركزي أن يتخذ قرارات وطنية حاسمة ترقي إلى مستوى خطورة المرحلة تتمثل بسحب الاعتراف بالاحتلال وإعلان إنهاء اتفاق أوسلو وملاحقه ووقف التنسيق الأمني وإلى الأبد ورفع اليد عن المقاومة في الضفة المحتلة. وقالت الفصائل وهي حركة حماس والجهاد الإسلامي والجبهة الشعبية- القيادة العامة وحركة الاحرار وحركة المجاهدين ولجان المقاومة، في مؤتمر صحفي عقد امام برج شوا حصري بغزة ان انعقاد المجلس المركزي جاء متأخر جدا في مواجهة قرار ترامب وكان المطلوب انعقاده في وقت مبكر لاتخاذ القرارات المصيرية والعملية لإسقاط القرار. وأشار احمد المدلل القيادي في الجهاد في بيان مقتضب باسم الفصائل المشاركة، انه كان المطلوب عقد الإطار القيادي المؤقت لمنظمة التحرير قبل انعقاد المجلس المركزي لتحقيق التوافق الفلسطيني والتحضير لجدول الأعمال ووضع الاستراتيجيات اللازمة لمواجهة قرار ترامب. وأضاف المدلل خلال المؤتمر الصحفي الذي شاركت به عدة فصائل فلسطينية:» كان المطلوب عقد المجلس المركزي خارج الوطن في أي دولة عربية ليكفل المشاركة الفاعلة والواسعة لجميع القوى والفصائل في أعمال المجلس». ورأى المدلل أن عقد المجلس تحت حراب الاحتلال يحدد سقف القرارات ويضع قيدا عليها ويؤثر على مخرجات الاجتماع. كما دعا إلى تحقيق الوحدة وترتيب البيت الفلسطيني والالتزام باتفاقات المصالحة حسب اتفاقات القاهرة وأهمية الإسراع في تنفيذ خطواتها ورفع الاجراءات العقابية عن شعبنا في غزة ووقف الاعتقالات السياسية في الضفة لتعزيز صمود شعبنا. وطالب المدلل قيادة السلطة بوقف الرهان على المشاريع السلمية والبحث عن راع جديد لما يسمى بعملية التسويةً عبث وتسويق وهم جديد لشعبنا. وأكد المدلل على ضرورة تصعيد وتطوير وسائل وأدوات الانتفاضة كخيار وطني جامع بعد فشل مسيرة التسوية وتشكيل قيادة ميدانية لها وتفعيل العمليات البطولية ضد الاحتلال. ■

### ٣ شخصيات أعلنت نيتها الترشح للرئاسة

# مصر: البرلمان يوافق على ٤ تغييرات وزارية بحكومة «إسماعيل»

القاهرة . «الوطن» :

■ وافق مجلس النواب المصري، أمس الأحد، على تعديل اقترحه الرئيس عبدالفتاح السيسي، في حكومة رئيس الوزراء الحالي شريف إسماعيل. وشمل التعديل اختيار أبو بكر الجندي، وزيرًا للتنمية المحلية، وإيناس عبد الدايم، وزيرة للثقافة، ورانيا المشاط، وزيرة للسياحة، وخالد محمد علي بدوي، وزيرًا لقطاع الأعمال. كما وافق مجلس النواب على تعيين رئيس الجمهورية لعاصم الجزار، نائبًا لوزير الإسكان والمرافق والمجتمعات العمرانية لشؤون التخطيط العمراني، وطارق محمد توفيق أمين، نائبًا لوزير الصحة والسكان. ويعطي الدستور رئيس الدولة، الحق في إجراء التعديلات الوزارية بالتشاور مع رئيس مجلس الوزراء، ثم يعرض التعديل على مجلس النواب لمناقشته وإقراره بأغلبية الأعضاء الحاضرين، وبعدد لا يقل عن ثلث أعضاء المجلس. وكان «الجندي» يشغل منصب رئيس الجهاز المركزي للتعبئة العامة والإحصاء، بينما كانت «عبدالدايم» رئيسة لدار الأوبرا المصرية. وسبق أن شغلت رانيا المشاط، منصب وكيل محافظ البنك المركزي للسياسة النقدية، كما عملت في صندوق النقد الدولي. وتتواصل الإعدادات للانتخابات الرئاسية المصرية المقرر لها في مارس المقبل، وكانت الهيئة الوطنية للانتخابات، أعلنت أن الانتخابات الرئاسية تجرى خارج مصر أيام الجمعة والسبت والأحد ١٦ ، ١٧ ، ١٨ مارس، وداخل مصر، أيام الاثنين، الثلاثاء، الأربعاء الموافقين ٢٦ ، ٢٧ ، ٢٨ مارس. ولم يعلن الرئيس عبد الفتاح السيسي، حتى الآن ترشحه لولاية ثانية، إلا أنه يعتقد على نطاق واسع في مصر أنه سيخوض الانتخابات وأنه الأوفر حظًا للفوز، بينما أعلنت ثلاث شخصيات حتى الآن، نيتها خوض غمار المنافسة الرئاسية، وهم: الفريق سامي عنان، رئيس الأركان الأسبق، والمستشار مرتضى منصور، رئيس نادي الزمالك، والمعارض اليساري خالد علي. وحال الإعادة فسيتم إجراء الانتخابات خارج مصر أيام الخميس والجمعة والسبت ١٩ ، ٢٠ ، ٢١ أبريل، وداخل مصر أيام الثلاثاء، والأربعاء، والخميس، الموافق أيام ٢٤ ، ٢٥ ، ٢٦ أبريل. وحددت الهيئة الوطنية للانتخابات برئاسة المستشار لاشين إبراهيم، أمس الأحد، - في قرارها رقم (٦) لسنة ٢٠١٨ بشأن قواعد وإجراءات تصويت الناخب في محافظة غير المحافظة التي يتبعها محل إقامته في الانتخابات الرئاسية ٢٠١٨ - الإجراءات والضوابط التي يجب اتخاذها للوافدين ليتمكنوا من التصويت في انتخابات الرئاسة. ووفقا لقرار الهيئة الوطنية للانتخابات، فإنه للناخب الذي يتواجد في محافظة غير المحافظة الواقع بها موطنه الانتخابي وفقًا لمحل إقامته الثابت ببطاقة الرقم القومي، أن يدلي بصوته في انتخاب رئيس الجمهورية أمام إحدى لجان الانتخاب الفرعية بنطاق المحافظة التي سيتواجد بها خلال أيام الاقتراع، وذلك بإبداء رغبته أمام أحد مكاتب التوثيق والشهر العقاري أو المحكمة الابتدائية الواقعة بنطاق تواجده. واشترطت الهيئة الوطنية للانتخابات، أن يكون إبداء الرغبة لمرة واحدة ولا يعتد في إثبات شخصية الناخب بغير أصل بطاقة الرقم القومي أو جواز السفر الثابت به الرقم القومي، ويدون الموظف المختص بيانات الناخب بعد التحقق من شخصيته على النموذج المعد لذلك ويمهر بتوقيعه وتوقيع طالب التسجيل باستخدام القارئ الإلكتروني ويتم التصديق على توقيع الناخب بغير رسوم. ومن ضمن الإجراءات أن يتم تجميع الطلبات المقدمة وإرسالها في نهاية المدة المحددة للتسجيل إلى المحكمة الابتدائية المختصة لتتولى إرسالها في نهاية المدة المحددة للتسجيل إلى المحكمة الابتدائية المختصة لتتولى إرسالها للهيئة الوطنية للانتخابات في اليوم التالي لتاريخ ورودها.

ويكون إدلاء الناخب بصوته أمام إحدى اللجان الفرعية التي تحددها الهيئة الوطنية للانتخابات وللناخب الاستعلام عن اللجنة الفرعية المحددة له للإدلاء بصوته من خلال الموقع الإلكتروني للهيئة الوطنية للانتخابات أو بالوسائل التي تعلن عنها الهيئة، ويقتصر أثر التسجيل المشار إليه على إجراءات انتخاب رئيس الجمهورية ٢٠١٨ فقط. وأعلن رئيس الأركان المصري الأسبق وزعيم حزب مصر العروبة الديمقراطي سامي عنان، الخميس، ترشحه للانتخابات الرئاسية.

وقال الأمين العام لحزب مصر العروبة الديمقراطي سامي بلح مساء الخميس، إنه اختار زعيمه رئيس الأركان المصري الأسبق سامي عنان مرشحا لانتخابات الرئاسة التي ستجرى في مارس. وقال بلح في بيان نشر على صفحة منسوبة لسامي عنان على فيس بوك إن «الهيئة العليا للحزب اجتمعت مساء الخميس واختارت زعيم الحزب سامي عنان مرشحا لانتخابات الرئاسة ٢٠١٨». وسبق أن أعلن عنان اعتزامه الترشح للرئاسة في العام ٢٠١٤، إلا أنه تراجع عن المشاركة في تلك الانتخابات التي فاز بها الرئيس الحالي عبدالفتاح السيسي. أيضًا، أعلن المستشار مرتضى منصور، عضو مجلس النواب المصري، رئيس نادي الزمالك، امس الاول، عبر حسابه على «فيسبوك» أنه سيخوض سباق انتخابات الرئاسة المصرية، المقررة في مارس المقبل. وقال مرتضى منصور، إن أول قرار سيصدره حال فوزه بالرئاسة سيكون «إلغاء فيسبوك»، ووصفه بأنه «خراب بيوت»، على حد تعبيره. كما أعلن حزب «الدستور» المصري، امس الاول، عن دعمه لترشيح المحامي الحقوقي خالد علي، في انتخابات الرئاسة المصرية، فيما أعرب خالد علي عن تقديره لموقف الحزب، الذي أسسه الدكتور محمد البرادعي، نائب الرئيس المصري السابق الرئيس الأسبق للوكالة الدولية للطاقة الذرية، في عام ٢٠١٢ وسط الحراك السياسي في مصر بعد ثورة ٢٥ يناير ٢٠١١. وقال حزب الدستور، في بيان، إنه «أجرى استطلاعا للرأي لأعضائه بشأن الموقف من الانتخابات الرئاسية المقبلة. وأظهرت نتيجة الاستفتاء أن ٦٠,٨٪ من أعضاء الحزب يرغبون في المشاركة في الانتخابات الرئاسية المقبلة، مقابل ٣٩,٢٪ رأوا أن مقاطعة الانتخابات ...». في السياق، أكد السيد البدوي رئيس حزب «الوفد» المصري أن الحزب لن يرشح أي عضو فيه لانتخابات الرئاسة في مصر. وأضاف أن القرار الثاني سيكون إيجاد «حل جذري» لسد النهضة الإثيوبي، لأنه سيؤدي إلى «حالة جفاف» في مصر. وقال البدوي في مؤتمر صحفي امس الاول: «الحزب لن يكون له مرشح من أبنائه في هذه الانتخابات».

وأضاف البدوي أن قرارات حزبه «تبنى لصالح المواطن والوطن، بعيدا عن التحزب والنظريات الضيقة»، مشيرا إلى أن «ما يحقق مصلحة الشعب سيكون قرار الوفد». وتابع: «هناك ٣ آراء في الوفد، الأول يرى أن يكون مرشح الوفد في انتخابات الرئاسة هو الرئيس السيسي، والثاني يقول إن الحزب يجب ألا يكون له مرشح ويقف موقفا بعيدا في هذه الانتخابات، والرأي الثالث يقول إنه يجب مقاطعة الانتخابات نهائيا». وأضاف البدوي مخاطبا أعضاء حزبه: «لن ألزم أيا منكم برأي محدد تجاه موقفكم من مرشح الحزب في الانتخابات الرئاسية وما تتوافقون عليه سيكون قرار الهيئة العليا للحزب». ■

■ احدى طائرات شركة مصر للطيران تستعد للاقلاع من مطار القاهرة الدولي أمس رويترز

## عبور ٢٧٨ سفينة من قناة السويس خلال ٦ أيام

القاهرة . «الوطن» :

■ قال الفريق مهاب مميش، رئيس هيئة قناة السويس، إن حركة الملاحة شهدت خلال الستة أيام الماضية من الأحد وحتى الجمعة، عبور ٢٧٨ سفينة بحمولة ١٦,٩ مليون طن، منها ١٣٢ سفينة من الشمال بحمولة ٨ ملايين و٤٠٠ ألف طن، و١٤٦ سفينة من الجنوب في القناة الجديدة بحمولة ٨ ملايين و٥٠٠ ألف طن. وكشفت تقارير ملاحية صادرة عن هيئة قناة السويس، أن المجرى الملاحي للقناة شهد يوم الأحد الماضي عبور ٤٨ سفينة بحمولة ٢ مليون و٦٠٠ ألف طن، كما شهد المجرى الملاحي للقناة يوم الاثنين عبور ٤١ سفينة من الاتجاهين، بحمولة ٢ مليون و٤٠٠ ألف طن، ويوم الثلاثاء عبرت القناة ٥٣ سفينة بحمولة ٣ ملايين و٩٠٠ ألف طن. ■

# ليبيا: السراج يدين الاعتداء على منزل وزير الدفاع غرب طرابلس

■ طرابلس . وكالات: أدان رئيس المجلس الرئاسي لحكومة الوفاق الوطني الليبية المدعومة دوليا، فائز السراج، الهجوم الذي تعرض له منزل المفوض بمهام وزير الدفاع الموقوف المهدي البرغثي بجنزور غرب طرابلس الجمعة. وأكد السراج «أن الأجهزة الأمنية بدأت التحقيق لمعرفة مرتكبي هذه الجريمة والمحرضين عليها وتقديمهم للعدالة»بحسب موقع «بوابة الوسط»الإخباري الليبي. من جانبه، أعلن البرغثي في بيان ليل الجمعة أن «جماعات خارجة عن القانون هاجمت منزله بجنزور»، مشيرًا إلى أن الهجوم أسفر عن بعض «الأضرار المادية التي لحقت بالمنزل». كان المجلس الرئاسي لحكومة الوفاق أوقف في مايو ٢٠١٧، البرغثي، وقائد القوة الثالثة، جمال التريكي، إلى حين تحديد المسؤولين عن خرق الهدنة، ووقف إطلاق النار في الجنوب، كما يقوم وكيل الوزارة أوحيده عبد الله أوحيده بمهام الوزير لحين انتهاء التحقيقات في الهجوم على قاعدة براك الشاطئ الجوية. يذكر أن ليبيا تشهد انفلاتا أمنيا عقب الإطاحة بالزعيم الليبي معمر القذافي وقتله في عام ٢٠١١ ، إضافة الى تنازع ثلاث حكومات على إدارتها وهي، الحكومة المؤقتة المنبثقة عن مجلس النواب المنتخب، وحكومة الوفاق الوطني المدعومة دوليا، وحكومة الانقاذ المنبثقة عن المؤتمر الوطني العام المنتهية ولايته. من جهته أعرب المستشار أحمد أبوزيد المتحدث الرسمي باسم وزارة الخارجية، عن قلق مصر البالغ تجاه ما تم تداوله إعلاميا بشأن ضبط السلطات اليونانية لسفينة محملة بمتفجرات متجهة من تركيا إلى ميناء مصراتة في ليبيا، لما يمثله ذلك - إذا ما صح الخبر - من خرق صارخ لحظر السلاح المفروض من جانب مجلس الأمن وفقا للقرار ٢٢٩٢. وأضاف أبو زيد، في بيان أصدرته الخارجية المصرية، بأنه تم تكليف بعثات مصر الدبلوماسية لدى عواصم الدول أعضاء مجلس الأمن، والوفد المصري الدائم لدى الأمم المتحدة، بالتحرك الفوري للتأكد من صحة تلك المعلومات، ومطالبة لجنة العقوبات المعنية بليبيا في مجلس الأمن بالتحقيق في الواقعة اتساقا مع الطلب المقدم من جانب السلطات الليبية في هذا الشأن. وأضاف المتحدث باسم الخارجية، أن التحرك المصري يأتي في إطار أهمية التصدي العاجل لأي انتهاك لحظر السلاح، في ضوء ما يشكله من تهديد خطير لجهود المجتمع الدولي في ليبيا وفرص تحقيق الاستقرار والتوصل إلى تسوية سياسية هناك، فضلًا عن تأثيره على الأمن القومي المصري وجهود مكافحة الإرهاب.

وأكد المستشار أبو زيد في هذا الإطار، على أن جهود المجتمع الدولي في مكافحة الإرهاب لا يمكن أن تكتمل وتؤتي ثمارها، إلا من خلال اتخاذ جميع الدول موقفا حاسما في تجفيف منابع تمويل وتسليح العناصر الإرهابية أو توفير ملاذ آمن لها. وكانت تركيا قد بدأت تحقيقات حول السفينة التي احتجزتها قوات خفر السواحل اليوناني ، بدعوى نقلها لمواد متفجرة من تركيا إلى ليبيا.

وقالت السفارة التركية لدى طرابلس في بيان، نقلته وكالة الأناضول الرسمية للأنباء، إن السلطات المعنية بدأت البحث والتحقيقات اللازمة، على خلفية أنباء تناقلتها وسائل إعلام ليبية ويونانية، بشأن احتجاز قوات خفر السواحل اليوناني سفينة تعرف باسم «أندروميدا». وكانت القيادة العامة للجيش الليبي التابع للبرلمان برئاسة المشير خليفة حفتر، قد طالبت مجلس الأمن والأمم المتحدة والاتحادين الاوروبي والافريقي والهيئات الحقوقية باعتبار واقعة محاولة تهريب أسلحة إلى ليبيا «جريمة حرب تقوم عليها وتدعمها تركيا». ■

# الأزهر يدين تصريحات ترامب «العنصرية البغيضة»

القاهرة . «الوطن» :

■ دانت مشيخة الأزهر، التصريحات التي نقلت عن الرئيس الأميركي، دونالد ترامب، بشأن دول يأتي منها المهاجرون وصفها بـ «الحثالة»، معتبرة أنها «عنصرية بغيضة».

وذكر الأزهر في بيان، أن مثل هذه التصريحات «العنصرية البغيضة تتنافى تماما مع قيم التعايش والتسامح وقبول الآخر، كما أنها تأتي في إطار سياسة التعصب وإهدار حقوق الشعوب التي تنتهجها الإدارة الأميركية الجديدة». وكانت صحيفة «واشنطن بوست» ذكرت أن ترامب أدلى بهذا التصريح خلال استقباله في مكتبه عددا من أعضاء مجلس الشيوخ للبحث في مشروع قانون بشأن الهجرة. ونقلت الصحيفة عن مصادر لم تسمها أن ترامب سأل خلال المناقشات: «لماذا يأتي كل هؤلاء الأشخاص القادمين من حثالة الدول إلى هذا البلد؟»، موضحة أنه كان يشير إلى دول أفريقية وهايتي والسلفادور.

وشدد الأزهر على أن «هذه التصريحات المقيتة لا يليق صدورها عن رئيس دولة متحضرة، كما أنها تمثل تنكرا لما تفخر به الولايات المتحدة الأميركية من أنها أمة من المهاجرين وأنها إحدى دول العالم الأكثر تنوعا واندماجا»، وطالب الأزهر الشريف الإدارة الأميركية بالاعتذار عن هذا الخطأ الفادح، ولاقت تصريحات ترامب العديد من الإدانات الدولية. وكان ترامب رد على هذا الجدل الجديد على «تويتر»، الذي يضعه في موقف صعب، بينما يحاول فيه التوصل إلى حل وسط في الكونغرس بشأن قضية الهجرة الحساسة، وقال إن «اللغة التي استخدمتها في الاجتماع كانت قاسية، لكنني لم أستعمل هذه العبارة». وبعد بضع دقائق، أكد عضو مجلس الشيوخ الديمقراطي، ديك دوربن، الذي حضر الاجتماع، أن الرئيس استخدم تعبير «حثالة الدول» مرات عدة. ■

# الجزائر: الجيش يدمر مخابئ وخنادق للإرهابيين

■ الجزائر . د.ب.أ: أعلنت وزارة الدفاع الجزائرية عن تدمير ١٤ مخبأ و١١ خندقا للإرهابيين بولاية عين الدفلى شمالي غرب ليبيا. وقالت الوزارة ، في موقعها الرسمي على الانترنت امس الأحد، إن ذلك جاء ، إثر عملية بحث وتمشيط بالولاية أمس الاول السبت مشيرة إلى اعتقال أربعة عناصر دعم للجماعات الإرهابية بولاية الوادي جنوبي شرق الجزائر. كانت دورية للجيش تحفظت، أول أمس الجمعة، على مسدس رشاش من نوع كلاشنيكوف وخزنة وكمية من الذخيرة بمنطقة برج باجي مختار، القريبة من الحدود مع مالي. إلى ذلك، طالب الفريق أحمد قايد صالح، نائب وزير الدفاع الوطني، رئيس أركان الجيش الجزائري ، خلال تفقده العديد من وحدات القطاع المرابطة على الحدود مع ليبيا، أمس السبت، الجميع بضرورة الإبقاء على الجاهزية العملياتية دائما في مستواها المرغوب، بما يكفل حماية التراب الجزائري. ■

## أضواء كاشفة

# الخروصي والمسكري .. صدمة مزدوجة

ناصر بن سالم اليحمدي

■ سقطت حبتان عزيزتان على قلوبنا من عقد لآلئنا الثقافي الفريد بوفاة الشاعر والمؤرخ والنسابة الشيخ سليمان بن خلف الخروصي والقاضي العلامة الشيخ جابر بن علي المسكري. ومما أصابنا بالجزع والحزن الشديد أنه لم يفصل بين رحيلهما سوى سويعات قليلة وهو ما يعد خسارة وطنية كبيرة.

لقد أفنى العالمان الجليلان حياتهما في سبيل العلم والتعلم وإفادة الآخرين وأعطيا للوطن بلا حدود وحفلت مسيرتهما بالكثير من المواقف والمآثر التي تزين كتب التاريخ وتضيء المسيرة الثقافية العمانية .. فقد كان كل منهما خير قدوة وخير مثال للعالم التقي الورع المتواضع الذي يسمو بأخلاقه وعلمه وفكره فوق هام السحاب مما جعلهما وأمثالهما علامات بارزة وبصمات مشرقة في التاريخ العماني لن يمحوها الزمن ومنارات ثقافية وعلمية شاهقة ستظل خالدة ما دامت السماوات والأرض.

لقد كان الشيخ سليمان بن خلف الخروصي . رحمه الله . قامة أدبية وموسوعة تاريخية تسير على قدمين .. أثرى المكتبة العمانية بمساهماته الشعرية والأدبية المميزة من خلال دواوينه الشعرية الرائعة في كتاب «شاعر عماني وقصيدة» وكذلك «قلائد الدهر» إلا أن من أهم إضافاته والتي ستظل مرجعا تاريخيا مهما لكل من يريد أن يتعرف عن قرب على السلطنة وعلمائها وشعرائها كتابه «ملامح من التاريخ العماني» الذي تناول فيه فضائل أهل عمان وأكثر من مائة وخمسين عالما وشاعرا قديما وحديثا إلى جانب شرحه الوافي للدول التي حكمت عمان والقبائل وأنسابها والمنتديات الأدبية الشهيرة والتعريف ببعض مدن السلطنة وغير ذلك من المعلومات القيمة التي تعطي لمحة مشرقة عن عمان وأهلها.

لا شك أن تدرج الشيخ سليمان بن خلف الخروصي في مراتب المجد خير دليل على شخصيته الفريدة وتفانيه في عمله وعطائه المنهمر فقد عمل كاتبا بالمحكمة ومنسقا قضائيا بين النظارة وقضاة المحكمة ثم معلما جليلا بالمدرسة السعيدية بمطرح لمادتي التربية الإسلامية واللغة العربية فأحد أعمدة وزارة الإعلام عند إنشائها عام ١٩٧٤ ثم وزارة التراث القومي والثقافة حيث كانت مهمته جمع المخطوطات العمانية وكل ما يتعلق بنفائس الإرث التليد .. إلى أن انتقل إلى ديوان البلاط السلطاني كمستشار في مكتب مستشار جلالته للشئون الدينية والتاريخية ونال بعدها الثقة السامية وأصبح عضوا في أول مجلس للدولة وكل هذه المناصب المهمة والأعمال الجليلة دليل على سماته المثالية وصفاته العظيمة وما كان يتمتع به من كفاءة وإخلاص وحكمة وسعة أفق جعلت تلك المناصب تركض وراءه لا أن يسعى هو إليها ليستحق عن جدارة وسام عمان تكريما من المقام السامي لتفانيه في عمله وعطائه المتواصل وشخصيته المتفردة .. ولم لا وقد كان تلميذا ورفيق درب لمعلمه مالك ناصية الضاد وسحر البيان العالم الجليل الشيخ سالم بن حمود السيابي إلى جانب تلقيه العلم أيضا على يد شقيقه الأكبر الشيخ سعيد بن خلف الخروصي الذي كان قامة دينية كبيرة ومنارة فقهية عظيمة.

أما القاضي العلامة الشيخ جابر بن علي المسكري . رحمه الله . فقد كان سلاح الحق والعدل في أروقة المحاكم ويكفي أنه كان تلميذا للإمام محمد بن عبد الله الخليلي لنعرف أنه خير تلميذ لخير قدوة .. وكان شمسا تشع لمن حولها أصول القرآن والفقه والنحو تدريسا والعدل والحق قضاءً حيث لم يثنه منصب القضاء عن استقبال طلاب العلم لينهلوا من معينه الذي لا ينضب من بعد صلاة العصر إلى صلاة العشاء .. ناهيك عن عادته السوية التي ليس لها مثيل في إصلاح ذات البين وحل مشاكل الناس بالحسنى والتي تعد أفضل عبادة يفوق أجرها عند الله سبحانه وتعالى أي عبادة أخرى وظل حتى آخر رمق في حياته يعطي ويعلم ويجتهد.

إن وصول هذه القامات السامقة لمدارج المجد والمعالي لم يأت من فراغ بل بعد تعب ومشقة وجد وإصرار على إكمال المسيرة .. وما حفلت به حياة العظماء من أحداث مشرفة وعطاء بلا حدود وتفان من أجل المجتمع ستظل محفورة في ذاكرة الوطن وسيظلون قدوة تستقي منها الأجيال المتتابعة العزيمة القوية والإخلاص في العمل والدعوة إلى الله والغيرة على الوطن.

رحم الله علماءنا الأجلاء رحمة واسعة وجعل جهودهم المضنية التي أعلت من شأن عماننا الحبيبة ورفعت اسمها عاليا في ميزان حسناتهم وأسكنهم فسيح جناته والفردوس الأعلى مع النبيين والصديقين والشهداء والصالحين وحسن أولئك رفيقا وألهم أهل عمان وأهليهم الصبر والسلوان .. فلله ما أعطى ولله ما أخذ وكل شيء عنده بمقدار .. و«إنا لله وإنا إليه راجعون».

لهذا مسقط وجهة المستثمرين هذا العام

مسقط جنة الله على الأرض .. ساحرة الخليج والشرق الأوسط .. واحة الأمن والأمان .. حرصت قيادتنا الحكيمة على أن تكون عاصمتنا عنوانا للتحضر ومنارة للسلام حتى تحقق الأمل المنشود وأصبحت واجهة حضارية مضيئة يشرف بها كل عماني .. وها هو العالم يعترف بجمالها وبهائها حيث نشرت شبكة «سي إن إن» الإخبارية الأميركية تقريرا وصفت فيه مسقط «بأنها مدينة الشرق الأوسط التي يوصى بأن تكون وجهة المستثمرين هذا العام» وذلك وفقا لاختيار مجلة «ذي سبيسز» المتخصصة في الهندسة المعمارية والتصميم والعقارات مدينة مسقط بين سبع مدن في العالم هي الأفضل للاستثمار خلال عام ٢٠١٨ حيث جاءت في المركز الثاني بعد مدينة تورنتو بكندا تلتها في المركز الثالث مدينة دوندي باسكتلندا، والرابع مدينة باريس في فرنسا، والخامس طوكيو باليابان، والسادس تبليسي في جورجيا، وفي المركز السابع مدينة سان ميجل بالمكسيك.

وجاء اختيار مدينة مسقط - وفقا للتقرير الأميركي - نظرا لما تتمتع به السلطنة من استقرار فوصفها بأنها «أصبحت ملاذا آمنا في منطقة متقلبة» إلى جانب الإشادة بالنهج الحيادي الذي تسير عليه السياسة العمانية مشيرا إلى جاهزية مطار مسقط الدولي الجديد الذي سينقل ٤٨ مليون مسافر سنويا.. ثم أخذ التقرير يسرد ما تتمتع به العاصمة العمانية من جمال أخاذ سواء عند الجلوس على شاطئ البحر وتناول المأكولات البحرية الشهية أو ما تتميز به من هندسة معمارية ومساكن حديثة يقطنها المواطنون والمقيمون إلى جوار الصحراء الذهبية الرائعة.

إن هذا التقرير الأميركي لم يكن الأول من نوعه الذي يشيد بالعاصمة مسقط أو بالسياسة العمانية الحكيمة فقد دأبت قيادتنا الرشيدة منذ انطلاق العهد الزاهر على وضع استراتيجيات ورؤى حضارية قوامها السلام العادل والشامل واحترام خصوصية الآخر فلا نتدخل في شئون الآخرين ولا يسمح لأحد بالتدخل في شئوننا وهو ما أكسبنا محبة وتقدير المجتمع الدولي وتبوأت السلطنة مكانة رائدة وأصبحت أيقونة السلام في المنطقة بل العالم أجمع.

إن مسقط تعد نموذجا يحتذى للتعايش السلمي بل السلطنة بأكملها حيث تربط أهلها علاقات التفاهم والحب والتآخي التي أمرنا الله بها .. فإلى جانب ما تتمتع به من مقومات حضارية ومعمارية وتراثية وطبيعية ونهضوية وسياحية فإن مقوماتها البشرية لا تقل جمالا وعظمة وشموخا .. وهذا من أسرار ما شهدته من ازدهار واستقرار وأمن.

لا شك أن تفوق مسقط على مدن عالمية مشهود لها بالجمال والاستقرار فخر لكل عماني وإضافة لا بد من الاستفادة منها للترويج لما تزخر به من مقومات آمنة تجذب إليها السياح والمستثمرين .. خاصة في ظل سياسة تنويع مصادر الدخل التي تسير عليها الدولة والتي تعتبر فيها السياحة رافدا أساسيا من روافد الاقتصاد الوطني تماشيا مع النمو السياحي المتسارع حول العالم.

إن حصول مسقط على المركز الثاني في التصنيف العالمي للمدن الأفضل للاستثمار شرف ولكنه مسئولية كبرى علينا تحمل تبعاتها ويجب أن نجعله حافزا يدفعنا للمحافظة على مفرداتنا السياحية الجميلة وتطويرها حتى نحرز المزيد من التقدم في التقارير الدولية التي تشير إلى صواب الطريق الذي تسير عليه سياستنا الحكيمة.

مسك الختام

قال تعالى : «وتعاونوا على البر والتقوى ولا تعاونوا على الإثم والعدوان واتقوا الله إن الله شديد العقاب». ■

## رغم إعلان الحكومة عن إصلاحات اجتماعية

# تونس: في ذكرى الثورة.. المئات يحتجون وسط توتر اجتماعي

■ تونس . وكالات: خرج مئات التونسيين أمس الأحد في مظاهرات في العاصمة التونسية احتجاجا على الأوضاع الاقتصادية الصعبة بينما تحيي تونس الذكرى السابعة للإطاحة بالرئيس السابق زين العابدين بن علي وسط توتر اجتماعي إثر احتجاجات عنيفة هزت البلاد الأسبوع الماضي. ويُنظر إلى تونس على نطاق واسع باعتبارها الدولة الوحيدة التي نجحت ديمقراطيا من بين دول ما يسمى بانتفاضات الربيع العربي التي تفجرت في ٢٠١١. لكن لم تتمكن تسع حكومات تولت زمام البلاد منذ ذلك الحين من علاج المشكلات الاقتصادية المتزايدة مما خلق ضيقا لدى التونسيين مع ارتفاع معدلات البطالة إلى ما يزيد عن ١٥ بالمئة من بينها ٣٠ بالمئة في صفوف الشبان وارتفع التضخم أيضا إلى ٦,٤ بالمئة وهو أعلى معدل منذ أربع سنوات. واندلعت أحدث احتجاجات الأسبوع الماضي بسبب الغضب من زيادة الأسعار والضرائب في ميزانية السنة الحالية التي بدأ سريانها في أول يناير. وارتفعت أسعار الوقود وبعض السلع الاستهلاكية من بينها البنزين وغاز الطهي إضافة إلى زيادة الضرائب على السيارات والاتصالات الهاتفية وخدمات الإنترنت وخدمات أخرى. وفي العاصمة انتشر امس الأحد مئات من قوات الشرطة وأقاموا بوابات تفتيش في مدخل شارع الحبيب بورقيبة وهو الشارع الرمز لاحتجاجات أنهت حكم بن علي قبل سبع سنوات حين كان التونسيون يعلقون أمالا كثيرة بتحقيق الحرية والكرامة وإنهاء حقبة من الفساد والمصاعب الاقتصادية والاجتماعية التي أنهكتهم. وبرز الانقسام جليا امس في الذكرى السابعة للثورة حيث كان المتظاهرون في شكل مجموعات متفرقة، هنا مؤيدو حركة النهضة التي تشارك في الحكومة وهناك أنصار الجبهة الشعبية المعارضة يحتجون بينما تجمع النقابيون أمام مقر الاتحاد العام التونسي رافعين شعارات ضد غلاء الأسعار. وقال الأمين العام لاتحاد الشغل نورالدين الطبوبي الذين كان يلقي خطابا وسط حشود من النقابيين «الشعارات التي رفعتها الجماهير المنتفضة مع انطلاق الثورة المطالبة بالتنمية والتشغيل والعيش الكريم لا تزال تدوي إلى اليوم في ظل الفشل الذريع للحكومات المتعاقبة». وتدهور الاقتصاد بعد أن أدت موجة من الهجمات المسلحة الدامية في ٢٠١٥ إلى القضاء تقريبا على قطاع السياحة المهم، ولم ينتعش بعد رغم تحسن الأمن. من جهة اخرى اعلنت الحكومة التونسية مجموعة تدابير اجتماعية بعد اسبوع من الاحتجاجات ضد اجراءات التقشف التي تخللها مواجهات، آملة تهدئة غضب شرائح شعبية بعد سبع سنوات من الثورة. وقال وزير الشؤون الاجتماعية التونسي محمد الطرابلسي في لقاء صحفي ان خطة العمل الحكومية التي سيستفيد منها اكثر من ١٢٠ الف شخص ستكلف ما يزيد على ٧٠ مليون دينار (٢٣,٥ مليون يورو). وتهدف الخطة الى مساعدة العائلات الفقيرة في الحصول على سكن اجتماعي فضلا عن انها تتضمن اجراءات تهدف الى تأمين «تغطية صحية للجميع» وزيادة منحة العائلات المعوزة لترتفع من ١٥٠ دينارا (٥٠ يورو)، الى ١٨٠ دينارا أو ٢١٠ دنانير (٦٠ و ٧٠ يورو)، بحسب أفراد عدد الأسرة، ما يعني زيادة ب٢٠٪ على الاقل. وفي وقت سابق قال مصدر حكومي طالبا عدم كشف هويته ان هناك عملا لايجاد منظومة لـ«الامان الاجتماعي» وضمان حد ادنى من الدخل للعائلات الفقيرة وتوفير تغطية صحية ومساعدة على تأمين سكن لائق، من دون ان يعطي تفاصيل اضافية. واضاف المصدر انه مشروع قانون تقدمي جدا، تم طرحه على البرلمان وستتم مناقشته بحلول نهاية الاسبوع، مؤكدا ان الحكومة كانت تعمل عليه منذ ما قبل حصول التظاهرات. وتابع المصدر ان تمويل هذا المشروع ممكن، من دون ان يوضح ما اذا تم ادراج هذه التدابير في الموازنة العامة. وعقد الرئيس التونسي الباجي قائد السبسي اجتماعا مع الاحزاب الحاكمة واهم منظمات المجتمع المدني لبحث سبل الخروج من الازمة بعد الاضطرابات الاجتماعية التي غذتها اجراءات تقشف. وشارك في الاجتماع بشكل اساسي حزب نداء تونس وحزب النهضة الحاكمين. واقر السبسي بان المناخ الاجتماعي والسياسي في تونس غير جيد، مؤكدا في المقابل انه باستطاعة الحكومة السيطرة على المشاكل. واعلن الريس التونسي انه سيزور صباح الاحد، احد احياء المناطق المحرومة في تونس والتي شهدت مواجهات هذا الاسبوع. واتهم السبسي الصحافة الاجنبية بممارسة «التهويل» خلال تغطيتها الاضطرابات الاجتماعية الاخيرة التي شهدتها تونس، مشيدا في المقابل بالصحافة التونسية. وكان عدد من الوزراء كما وغالبية الصحافة التونسية اعتبروا هذا الاسبوع انه لم تكن هناك احتجاجات سياسية بل «مخربين» و «لصوص». ونددت منظمة «مراسلون بلا حدود» الجمعة بالضغوط التي تمارس على الصحافيين بعد اعتقال مراسل فرنسي وآخر تونسي خلال تغطيتهما للتظاهرات. ■

■ تونسيون يتظاهرون احتجاجا على الأوضاع الاجتماعية في بلادهم، وذلك في الذكرى السابعة للثورة التونسية. ا.ف.ب

## لبنان: إصابة مسؤول في حماس بانفجار سيارة في صيدا

■ صيدا . ا.ف.ب: أصيب المسؤول في حركة حماس الفلسطينية محمد حمدان بجروح أمس الأحد جراء تفجير سيارة في مدينة صيدا في جنوب لبنان، وفق ما ذكر مصدر عسكري وآخر طبي. وقال مصدر عسكري إن «سيارة من طراز بي أم دبليو انفجرت في مدينة صيدا ما أدى الى اصابة المسؤول في حركة حماس محمد حمدان». ولم تصدر حركة حماس أي بيان رسمي بعد تحدد فيه صفة حمدان أو طبيعة المسؤوليات التي يتولاها. وأفادت قيادة الجيش في بيان عن «عبوة ناسفة انفجرت بالسيارة، ما ادى الى «اصابة صاحبها الفلسطيني محمد حمدان». واصيب حمدان، وفق ما أوضح مصدر طبي في صيدا «اصابة بالغة في قدميه بينما كان يهم بالصعود الى السيارة»، موضحا انه «يخضع لعملية جراحية في هذه الأثناء». وأكد الصليب الأحمر اللبناني وقوع اصابة واحدة جراء الانفجار. وشاهد مراسل وكالة الصحافة الفرنسية السيارة مدمرة بالكامل وألسنة النيران تتصاعد منها أثناء توقفها في مرآب مبنى سكني قال شهود عيان ان حمدان يقطن فيه. وعملت سيارات الاطفاء على اخماد النيران بينما ضربت الأجهزة الأمنية طوقاً في المكان تزامناً مع بدء القوى الأمنية تحقيقاتها لمعرفة خلفية الانفجار. وشهدت مدينة صيدا في مايو ٢٠٠٦ اعتداء بسيارة مفخخة ادى الى مقتل الاخوين محمود ونضال مجذوب، وهما قياديان في حركة الجهاد في لبنان. وحكمت محكمة عسكرية في العام ٢٠١٠ باعدام عنصر سابق في قوى الأمن الداخلي بعدما دانته بالتعامل مع اسرائيل والمشاركة في عملية اغتيال الأخوين مجذوب. ■

## الصومال: إصابة ٥ جنود في انفجار لغم أرضي

■ مقديشو . د.ب.أ: ذكر شهود عيان أن خمسة جنود صوماليين على الاقل أصيبوا في انفجار لغم أرضي، زرع على جانب طريق في مقديشو صباح امس الاحد، طبقا لما ذكرته «إذاعة شبيلي» الصومالية اليوم الاحد. ووقع الحادث في بلدة «هانتا دير» بمنطقة دينيلي بعد أن انفجر لغم أرضي، تم التحكم فيه عن بعد في مركبة عسكرية، تقل ضابطا بالجيش وحراسه الامنيين. وفي أعقاب الهجوم، طوق الجنود الصوماليون الموقع وأجروا عملية مطاردة، لكن لم يتم اعتقال أحد حتى الان. وانفجر اللغم الارضي في السيارة، مما أدى لاصابة خمسة جنود، نقلوا إلى مستشفى قريب على الفور للخضوع لعلاج طبي، طبقا لشهود عيان. ■


### المحكمة الابتدائية بالسيب
### أمانة سر المحكمة
### إعلان قضائي

تعلن أمانة سر المحكمة بأن المدعين/ورثة محمد بن خميس بن سليم العامري قد اقاموا امامها الدعوى المدنية رقم:٢٠١٧/١٥٠٨/٦٨٧م (ايجارات) ضد المدعى عليها/شركة النور للانشاءات (ش.م.م) طلبوا في دعواهم بالآتي: ١. الزام المدعى عليها باخلاء العين المؤجرة والكائنة (بمسقط . السيب) الحيل الجنوبية المبنى رقم ١٠٠ .رقم الشقة ١٦ .رقم القطعة ١٢٥ .رقم المجمع ٣٢٧ .رقم السكة ٢٧٦١ محل الدعوى وتسليمها للمدعين خالية من الاشخاص والشواغل واجراء الصيانة واعادتها الى الحال التي كانت عليها قبل التعاقد. ٢. الزام المدعى عليها بسداد الاجرة المتخلف عن سدادها مبلغا مقداره (٢٣٠٠ر.ع) الفان وثلاثمائة ريال عماني وما يستجد من اجرة شهرية الى حين الاخلاء الفعلي وتسليم العين محل الدعوى للمدعين خالية من الاشخاص والشواغل. ٣. الزام المدعى عليها بسداد فواتير الكهرباء والمياه الى حين الاخلاء الفعلي وتسليم العين محل الدعوى للمدعين خالية من الاشخاص والشواغل. ٤. شمول الحكم بالنفاذ المعجل وفقا لأحكام المادة ١٥ من المرسوم السلطاني رقم ٨٩/٦ الصادر في شأن تنظيم العلاقة بين ملاك ومستأجري المساكن... وتعديلاته. ٥. الزام المدعى عليها بمصاريف الدعوى ومبلغ (٥٠٠ر.ع) خمسمائة ريال عماني عن اتعاب المحاماة. وبجلسة ٢٠١٨/١/٧م قررت المحكمة بفتح باب المرافعة لجلسة ٢٠١٨/١/٢١م.

وحيث تعذر اعلان المدعى عليها بالطرق العادية، فيعتبر هذا النشر اعلانا لها بالدعوى وبفتح باب المرافعة وتحديد جلسة يوم الأحد الموافق ٢٠١٨/١/٢١م موعدا لسماعها في الساعة التاسعة صباحا بمقر المحكمة الكائن (السيب . الخوض بالقرب من جامع السيدة ميزون بنت أحمد) وذلك عملا بالمادة (١١) من قانون الاجراءات المدنية والتجارية الصادر بالمرسوم السلطاني رقم:٢٠٠٢/٢٩م وتعديلاته.

**أمانة سر المحكمة**

### المحكمة الابتدائية بالسيب
### أمانة سر المحكمة
### إعلان قضائي

تعلن أمانة سر المحكمة بأن المدعين/ورثة محمد بن خميس بن سليم العامري قد اقاموا امامها الدعوى التجارية رقم:٢٠١٧/١٥٠٣/٥٨٤م (ايجارات) ضد المدعى عليها/أم مسعود للتجارة (ش.م.م) طلبوا في دعواهم بالآتي: ١. الزام المدعى عليها باخلاء العين المؤجرة والكائنة (بمسقط . السيب) الحيل الجنوبية المبنى رقم ١٠٠ .رقم الشقة ١٦ .رقم القطعة ١٢٥ .رقم المجمع ٣٢٧ .رقم السكة ٢٧٦١ محل الدعوى وتسليمها للمدعين خالية من الاشخاص والشواغل واجراء الصيانة واعادتها الى الحال التي كانت عليها قبل التعاقد. ٢. الزام المدعى عليها بسداد الاجرة المتخلف عن سدادها مبلغا مقداره (٢٣٠٠ر.ع) الفان وثلاثمائة ريال عماني وما يستجد من اجرة شهرية الى حين الاخلاء الفعلي وتسليم العين محل الدعوى للمدعين خالية من الاشخاص والشواغل. ٣. الزام المدعى عليها بسداد فواتير الكهرباء والمياه الى حين الاخلاء الفعلي وتسليم العين محل الدعوى للمدعين خالية من الاشخاص والشواغل. ٤. شمول الحكم بالنفاذ المعجل وفقا لأحكام المادة ١٥ من المرسوم السلطاني رقم ٨٩/٦ الصادر في شأن تنظيم العلاقة بين ملاك ومستأجري المساكن... وتعديلاته. ٥. الزام المدعى عليها بمصاريف الدعوى ومبلغ (٥٠٠ر.ع) خمسمائة ريال عماني عن اتعاب المحاماة. وبجلسة ٢٠١٨/١/٧م قررت المحكمة بفتح باب المرافعة لجلسة ٢٠١٨/١/٢١م.

وحيث تعذر اعلان المدعى عليها بالطرق العادية، فيعتبر هذا النشر اعلانا لها بالدعوى وبفتح باب المرافعة وتحديد جلسة يوم الأحد الموافق ٢٠١٨/١/٢١م موعدا لسماعها في الساعة التاسعة صباحا بمقر المحكمة الكائن (السيب . الخوض بالقرب من جامع السيدة ميزون بنت أحمد) وذلك عملا بالمادة (١١) من قانون الاجراءات المدنية والتجارية الصادر بالمرسوم السلطاني رقم:٢٠٠٢/٢٩م وتعديلاته.

**أمانة سر المحكمة**

### المحكمة الابتدائية بالسيب
### أمانة سر المحكمة
### إعلان قضائي

تعلن أمانة سر المحكمة بأن المدعين/ورثة محمد بن خميس بن سليم العامري قد اقاموا امامها الدعوى المدنية رقم:٢٠١٧/١٥٠٨/٥٨٥م (ايجارات) ضد المدعى عليه/سعيد بن علي بن سعيد الجابري طلبوا في دعواهم بالآتي: ١. الزام المدعى عليه باخلاء العين المؤجرة والكائنة (بمسقط . السيب) حيل العوامر الشمالية المبنى رقم ٧١١٠ . رقم الشقة ١٣ . رقم القطعة ٥٥٩/٢/ . رقم المجمع ٣١٦ . رقم السكة ١٦٦٤ محل الدعوى وتسليمها للمدعين خالية من الاشخاص والشواغل واجراء الصيانة واعادتها الى الحال التي كانت عليها قبل التعاقد. ٢. الزام المدعى عليه بسداد الاجرة المتخلف عن سدادها مبلغا مقداره (٤٤٠٠ر.ع) أربعة آلاف وأربعمائة ريال عماني وما يستجد من اجرة شهرية الى حين الاخلاء الفعلي وتسليم العين محل الدعوى للمدعين خالية من الاشخاص والشواغل. ٣. الزام المدعى عليه بسداد فواتير الكهرباء والمياه الى حين الاخلاء الفعلي وتسليم العين محل الدعوى للمدعين خالية من الاشخاص والشواغل. ٤. شمول الحكم بالنفاذ المعجل وفقا لأحكام المادة ١٥ من المرسوم السلطاني رقم ٨٩/٦ الصادر في شأن تنظيم العلاقة بين ملاك ومستأجري المساكن... وتعديلاته. ٥. الزام المدعى عليه بمصاريف الدعوى ومبلغ (٥٠٠ر.ع) خمسمائة ريال عماني عن اتعاب المحاماة. وبجلسة ٢٠١٨/١/٧م قررت المحكمة بفتح باب المرافعة لجلسة ٢٠١٨/١/٢١م.

وحيث تعذر اعلان المدعى عليه بالطرق العادية، فيعتبر هذا النشر اعلانا له بالدعوى وبفتح باب المرافعة وتحديد جلسة يوم الأحد الموافق ٢٠١٨/١/٢١م موعدا لسماعها في الساعة التاسعة صباحا بمقر المحكمة الكائن (السيب . الخوض بالقرب من جامع السيدة ميزون بنت أحمد) وذلك عملا بالمادة (١١) من قانون الاجراءات المدنية والتجارية الصادر بالمرسوم السلطاني رقم:٢٠٠٢/٢٩م وتعديلاته.

**أمانة سر المحكمة**

### المحكمة الابتدائية السيب
### أمانة سر المحكمة
### إعلان حكم

تعلن امانة سر المحكمة الابتدائية بالسيب انه بتاريخ ٢٠١٧/١١/٢٢م صدر حكم في الدعوى التجارية رقم ٢٠١٧/١٣٠٣/٨٧٢ لصالح/الشركة الوطنية للتمويل ش.م.ع.ع ضد/شيتي كيران كومار قضى بالزام المدعى عليه بان يؤدي للمدعية مبلغ -/٦,٨٨٤ر.ع (ستة آلاف وثمانمائة واربعة وثمانين ريالا عمانيا) والفائدة بواقع ٢٪ شهريا من تاريخ رفع الدعوى حتى تمام السداد الفعلي والتصريح ببيع المركبة المرهونة لصالح المدعية واتعاب المحاماة -/١٠٠ر.ع (مائة ريال عماني) والزامه بالمصاريف.

ولما كان المحكوم ضده لم يحضر جلسة النطق بالحكم وتعذر اعلانه بالطرق العادية، فان هذا يعتبر اعلانا له بالحكم طبقا للمادتين (١١ و٢٠٤) من قانون الاجراءات المدنية والتجارية الصادر بالمرسوم السلطاني رقم ٢٠٠٢/٢٩م.

**أمانة سر المحكمة**

### المحكمة الابتدائية بمسقط
### أمانة سر المحكمة
### إعلان حكم

تعلن امانة سر المحكمة الابتدائية بمسقط انه بتاريخ ٢٠١٧/١١/٢٦م صدر الحكم في الدعوى التجارية رقم ٢٠١٧/١٣٠٣/١٨٨١ لصالح/الشركة الوطنية للتمويل ش.م.ع.ع ضد/ليالي بنت سليمان بن علي الشهومي قضى بالزام المدعى عليها بان تؤدي للمدعية مبلغ -/٤,٤٣٧ر.ع (اربعة آلاف واربعمائة وسبعة وثلاثين ريالا عمانيا) والفائدة بواقع ١,٥٪ شهريا من تاريخ رفع الدعوى حتى تمام السداد الفعلي وصرحت ببيع المركبة محل الدعوى والمرهونة لصالح المدعية في حال عدم سداد المبلغ المقضي به لاستيفاء حقها من ثمنها ومتى صار ذلك القضاء نهائيا والزامها بالمصاريف ومبلغ -/١٠٠ر.ع (مائة ريال عماني) كاتعاب المحاماة ورفضت ماعدا ذلك من طلبات.

ولما كان المحكوم ضدها لم تحضر جلسة النطق بالحكم وتعذر اعلانها بالطرق العادية، فان هذا يعتبر اعلانا لها بالحكم طبقا للمادتين (١١ و٢٠٤) من قانون الاجراءات المدنية والتجارية الصادر بالمرسوم السلطاني رقم ٢٠٠٢/٢٩م.

**أمانة سر المحكمة**

### المحكمة الابتدائية بالسيب
### أمانة سر المحكمة
### إعلان قضائي

تعلن أمانة سر المحكمة بأن/الشركة الوطنية للتمويل ش.م.ع.ع اقامت الدعوى رقم:٢٠١٧/١٣٠٣/١٣٥٩م ضد/عاصم عبدالرحمن احمد حسن للمطالبة بالآتي: ١- الزام المدعى عليه بسداد مبلغ وقدره ٦,٥٨٩ر.ع (ستة آلاف وخمسمائة وتسعة وثمانون ريالا عمانيا). ٢- الزام المدعى عليه بسداد غرامة تأخيرية بواقع ٢٪ سنويا من تاريخ رفع الدعوى وحتى تمام كامل السداد وبالمصروفات. ٤- التصريح للمدعية ببيع المركبة محل الرهن. ٥- اتعاب المحاماة ١٠٠ ريال عماني.

ونظرا لتعذر اعلان المدعى عليه بالطرق العادية، يعتبر هذا النشر اعلانا له بموعد الدعوى في يوم الاربعاء الموافق ٢٠١٨/١/٢٤م الساعة التاسعة صباحا بمقر المحكمة (السيب) وذلك عملا بالمادة (١١) من قانون الاجراءات المدنية والتجارية الصادر بالمرسوم السلطاني رقم:٢٠٠٢/٢٩م وتعديلاته.

**أمانة سر المحكمة**

### محكمة الاستئناف بصحار
### أمانة سر المحكمة
### إعلان قضائي

تعلن امانة محكمة الاستئناف بصحار بان/علي بن سعيد بن عبدالله الجابري قد اقام امامها دعوى الاستئناف رقم ٥٣٣/م/٢٠١٧م الدائرة المدنية ضد/صقر بن محمد بن عبدالله الجابري يطلب فيها: اولا: قبول الاستئناف شكلا. ثانيا: وقبل الفصل في موضوع الاستئناف باحالة الدعوى للتحقيق ليثبت المستأنف دعواه بكافة طرق الاثبات التي نص عليها القانون. ثالثا: الغاء الحكم المستأنف والقضاء مجددا بالطلبات الواردة بصحيفة الدعوى وهي بالزام المدعى عليه بان يؤدي للمدعي مبلغ (٢٢٦٥ر.ع) ومبلغ (٥٠٠ر.ع) اتعاب المحاماة عن مرحلة اول درجة رابعا: بالزام المستأنف ضده باتعاب المحاماة تكبدها المستأنف الى مكتب عمر الحوسني للمحاماة بمبلغ (٥٠٠ر.ع) خامسا بالزام المستأنف ضده برسوم الاستئناف.

وقد تعذر اعلان المستأنف ضده/صقر بن محمد بن عبدالله الجابري بالطرق العادية وهذا النشر يعتبر اعلانا له بالدعوى وتحديد يوم الاحد الموافق ٢٠١٨/١/٢٨م الساعة التاسعة صباحا بمقر المحكمة الكائن بولاية صحار الهمبار - بالقرب من المديرية العامة للخدمات الصحية بمحافظة شمال الباطنة مقابل الاشارات الضوئية موعدا لسماعها - عملا بنص المادة (١١) من المرسوم السلطاني رقم ٢٠٠٢/٢٩م باصدار قانون الاجراءات المدنية والتجارية وعلى المستأنف ضده الحضور شخصيا او بواسطة وكيله المفوض بالوكالة مصدقة حسب الاصول في الموعد والمكان المحددين اعلاه استنادا لنص المادة ٧٥ بدلالة المادة ٢٣٠ من القانون المشار اليه.

**أمانة سر المحكمة**

### المحكمة الابتدائية السيب
### أمانة سر المحكمة
### إعلان حكم لسريان ميعاد الاستئناف

تعلن امانة سر المحكمة الابتدائية بالسيب انه بتاريخ ٢٠١٧/١١/١٥م صدر الحكم في الدعوى التجارية رقم ٢٠١٧/١٣٠٣/٨٩٤ لصالح/الشركة الوطنية للتمويل ش.م.ع.ع ضد كل من/١- المرجان الراقي للتجارة والمقاولات ش.م.م ٢- مازن بن سيف بن خميس الرحبي ٣- خالد بن سيف ابن خميس الرحبي ٤- ماجد بن سيف بن خميس الرحبي قضى بالزام المدعى عليهم بالتضامن والانفراد بان يؤدوا للمدعية مبلغ -/٩,٩٢٤ر.ع (تسعة آلاف وتسعمائة واربعة وعشرين ريالا عمانيا) والفائدة بواقع ١,٥٪ شهريا من تاريخ رفع الدعوى حتى تمام السداد الفعلي والتصريح ببيع المركبة المرهونة لصالح المدعية واتعاب المحاماة -/١٠٠ر.ع (مائة ريال عماني) والزامهم بالمصاريف.

ولما كان المحكوم ضدهم لم يحضروا جلسة النطق بالحكم وتعذر اعلانهم بالطرق العادية، فان هذا يعتبر اعلانا لهم بالحكم طبقا للمادتين (١١ و٢٠٤) من قانون الاجراءات المدنية والتجارية الصادر بالمرسوم السلطاني رقم ٢٠٠٢/٢٩م.

**أمانة سر المحكمة**

### المحكمة الابتدائية بمسقط
### أمانة سر المحكمة
### إعلان حكم

تعلن امانة سر المحكمة الابتدائية بمسقط انه بتاريخ ٢٠١٧/١١/٢٦م صدر الحكم في الدعوى التجارية رقم ٢٠١٧/١٣٠٣/١٩٢٤ لصالح/الشركة الوطنية للتمويل ش.م.ع.ع ضد كل من/١- المهام الفنية المتخصصة ٢- سالم بن محمد بن فاضل الحراصي ٣- حسن بن جامع بن اسماعيل بيت اسحاق قضى بالزام المدعى عليهم بالتضامن والانفراد بان يؤدوا للمدعية مبلغ -/٢,٥٨٠ر.ع (الفين وخمسمائة وثمانين ريالا عمانيا) والفائدة بواقع ١,٥٪ شهريا من تاريخ رفع الدعوى حتى تمام السداد الفعلي وصرحت ببيع المركبة محل الدعوى والمرهونة لصالح المدعية في حال عدم سداد المبلغ المقضي به لاستيفاء حقها من ثمنها ومتى صار ذلك القضاء نهائيا والزامهم بالمصاريف ومبلغ -/١٠٠ر.ع (مائة ريال عماني) كاتعاب المحاماة ورفضت ماعدا ذلك من طلبات.

ولما كان المحكوم ضدهم لم يحضروا جلسة النطق بالحكم وتعذر اعلانهم بالطرق العادية، فان هذا يعتبر اعلانا لهم بالحكم طبقا للمادتين (١١ و٢٠٤) من قانون الاجراءات المدنية والتجارية الصادر بالمرسوم السلطاني رقم ٢٠٠٢/٢٩م.

**أمانة سر المحكمة**

### المحكمة الابتدائية السيب
### أمانة سر المحكمة
### إعلان حكم

تعلن امانة سر المحكمة الابتدائية بالسيب انه بتاريخ ٢٠١٧/١١/٢٢م صدر الحكم في الدعوى التجارية رقم ٢٠١٧/١٣٠٣/٩٩٢ لصالح/الشركة الوطنية للتمويل ش.م.ع.ع ضد/سعود بن علي بن حمدان اليوسفي قضى بالزام المدعى عليه بان يؤدي للمدعية مبلغ -/٥,٢٤٨ر.ع (خمسة آلاف ومائتين وثمانية واربعين ريالا عمانيا) والفائدة بواقع ١,٥٪ شهريا من تاريخ رفع الدعوى حتى تمام السداد الفعلي والتصريح ببيع المركبة المرهونة لصالح المدعية واتعاب المحاماة -/١٠٠ر.ع (مائة ريال عماني) والزامه بالمصاريف.

ولما كان المحكوم ضده لم يحضر جلسة النطق بالحكم وتعذر اعلانه بالطرق العادية، فان هذا يعتبر اعلانا له بالحكم طبقا للمادتين (١١ و٢٠٤) من قانون الاجراءات المدنية والتجارية الصادر بالمرسوم السلطاني رقم ٢٠٠٢/٢٩م.

**أمانة سر المحكمة**

### المحكمة الابتدائية السيب
### أمانة سر المحكمة
### إعلان حكم

تعلن امانة سر المحكمة الابتدائية بالسيب انه بتاريخ ٢٠١٧/١١/٢٢م صدر الحكم في الدعوى التجارية رقم ٢٠١٧/١٣٠٣/١٠٣٠ لصالح/الشركة الوطنية للتمويل ش.م.ع.ع ضد/مؤيد بن قاسم بن شهجول البلوشي قضى بالزام المدعى عليه بان يؤدي للمدعية مبلغ -/٧,١٠٣ر.ع (سبعة آلاف ومائة وثلاثة ريالات عمانية) والفائدة بواقع ١,٥٪ شهريا من تاريخ رفع الدعوى حتى تمام السداد الفعلي والتصريح ببيع المركبة المرهونة لصالح المدعية واتعاب المحاماة -/١٠٠ر.ع (مائة ريال عماني) والزامه بالمصاريف.

ولما كان المحكوم ضده لم يحضر جلسة النطق بالحكم وتعذر اعلانه بالطرق العادية، فان هذا يعتبر اعلانا له بالحكم طبقا للمادتين (١١ و٢٠٤) من قانون الاجراءات المدنية والتجارية الصادر بالمرسوم السلطاني رقم ٢٠٠٢/٢٩م.

**أمانة سر المحكمة**

■ رئيس الوزراء العراقي حيدر العبادي يعلن الترشح بقائمة منفصلة في الانتخابات العراقية القادمة. ا.ف.ب

# العراق: العبادي حليف للحشد الشعبي في مواجهة المالكي بالانتخابات

■ بغداد . وكالات: أعلن رئيس الوزراء العراقي حيدر العبادي أمس الأحد ترؤسه لائتلاف سياسي جديد في الانتخابات النيابية المرتقبة في مايو المقبل، في مواجهة سلفه ومنافسه نوري المالكي. عندما وصل هذا السياسي صاحب الأعوام الخمسة والستين إلى رأس السلطة في العراق قبل ثلاث سنوات، كان مغمورا، إلا أنه حمل مسؤولية إعادة إعمار بلد وجيش على شفير الانهيار، ففاجئ أكثر المتفائلين بإعلان انتصارات متتالية. وفي ظل حكم سلفه، ورفيقه في حزب الدعوة، اجتاح تنظيم داعش العراق وسيطر على ما يقارب ثلث مساحته. وقبل شهر فقط، أعلن رئيس الوزراء بصوته الرخيم «النصر الكبير» و«انتهاء الحرب» ضد الدواعش. وبعدما فرضت نفسها كقوة حاسمة في أرض المعركة، تسعى تلك القوات إلى أن تجد لنفسها مكانا في قلب مؤسسات السلطة. وتتنافس أحزاب عدة رشحت قيادات من الحشد كانت أعلنت خروجها رسميا من المنصب العسكري، إلى الانتخابات النيابية المرتقبة في ١٢ مايو المقبل. وقرر هؤلاء الانضمام إلى «ائتلاف النصر» الذي وصفه العبادي في بيان بـ«العابر للطائفية والتفرقة والتمييز». وأكد أحمد الكناني، عضو المكتب السياسي لـ«حركة صادقون» التي ستمثل «عصائب أهل الحق» في الانتخابات، إنه «تم الاتفاق، بعد مفاوضات مطولة، بين +ائتلاف الفتح+ و+ائتلاف النصر+ (...) على تشكيل ائتلاف واحد باسم +نصر العراق+». ويضم ائتلاف «الفتح» ١٨ كيانا سياسيا، أبرزها «منظمة بدر» بزعامة هادي العامري و«حركة الصادقون» التي يرأسها قيس الخزعلي. وأوضح العبادي، أن ائتلافه «سيمضي قدما بالحفاظ على النصر وتضحيات الشهداء والجرحى والوفاء لمواقف الابطال في ساحات القتال». وشدد في بيانه أيضا على «محاربة الفساد والمحاصصة بجميع اشكالها»، إضافة إلى «تعزيز وحدة العراق وهذان ساحتان لمعركتين سياسيتين أمام العبادي الذي سبق و أرسل قواته لاستعادة مناطق متنازع عليها من الأكراد، بعد رفضه استفتاء على استقلال إقليم كردستان العراق بشكل قاطع. من جهتها أيضا، تعيش الأحزاب الكردية، التي يمثلها حاليا نحو ستين نائبا في البرلمان الاتحادي، انقساما في الصفوف تحضيرا للانتخابات المقبلة. وشكل كل من الحزبين التاريخيين في كردستان العراق، الحزب الديموقراطي الكردستاني والاتحاد الوطني الكردستاني، لائحتين منفصلتين، فيما توحدت أحزاب المعارضة الرئيسية الثلاثة في قائمة موحدة. ■

## موسكو تدعو للتهدئة في الغوطة الشرقية

# سوريا: الجيش يتقدم بأرياف إدلب وحلب وحماة

دمشق . الوطن . وكالات:

■ أحرز الجيش السوري تقدما جديدا في ارياف حلب وحماة وادلب. وفيما اتهمت دمشق دي ميستورا بالتحيز . قالت موسكو ان الادارة الاميركية تحاول عرقلة سوتشي. في حين أفادت مصادر روسية بأن الجيشَ تصدى لهجوم جديد شنته جبهةُ النصرة والفصَائلُ المتحالفةُ معها بريف إدلب ،، مشيرة إلى أن الاشتباكاتِ متواصلةٌ ، وأن الجيشَ حافظَ على مناطقِ سيطرتِه من جهتها نقلت ساناَ عن مصدر عسكري أن وحدات من الجيش بالتعاون مع القوات الحليفة سيطرت خلال الساعات القليلة الماضية على جبل المدور ووادي الصنوع وقرى النعمانية وبويضة صغيرة ومشرفة البويضتين وبويضة كبيرة والواجد شمال شرق طريق تل الضمان/جبل الاربعين في ريف حلب الجنوبي.ولفت المصدر إلى أن وحدات الهندسة أنهت تمشيط القرى المحررة من الألغام والعبوات الناسفة التي زرعها الإرهابيون وذلك بالتوازي مع توجيه سلاحي الجو والمدفعية رمايات مكثفة على تحركات فلول الإرهابيين الفارين من هذه القرى. وكان «الإعلام الحربي المركزي» أعلن أن الجيش نجح في استعادة جميع النقاط من «جبهة النصرة» والفصائل المرتبطة بها، والتي خسرها خلال الـ ٤٨ ساعة الماضية في ريف إدلب الجنوبي الشرقي. في دمشق وريفها قام سلاح الجو الحربي بقصف مواقع الفصائل المسلحة في بلدة حرستا بريف دمشق . كما استهدف قصفا مدفعيا مواقع وتحركات المسلحين في بلدة دوما بالغوطة الشرقية. وفي سياق متصل دعا المركز الروسي للمصالحة في سوريا إلى وقف الأعمال العدائية في الغوطة الشرقية، وانسحاب الأطراف المتحاربة لمناطق خفض التصعيد. وقال المركز التابع لوزارة الدفاع الروسية في بيان: «التزاما بأحكام مذكرة تأسيس مناطق خفض التصعيد في الجمهورية العربية السورية، يدعو المركز الروسي للمصالحة كافة أطراف النزاع في الغوطة الشرقية إلى وقف الأعمال العدائية». وأضاف البيان: «يجب عودة كافة التشكيلات المسلحة إلى مواقعها ضمن حدود منطقة خفض التصعيد». الى ذلك تم امس الاعلان عن مقتل العميد الركن محمود أحمد معتوق، مدير سجن «صيدنايا» العسكري في سوريا. وذكرت مصادر إنه «قُتل أثناء قيامه بواجبه الوطني على الأراضي السورية»، دون تحديد المنطقة التي قُتل فيها ولم يصدر أي تصريح رسمي من الجيش السوري حول مقتل مدير سجن صيدنايا. وبحسب عائلته ، إنه «قُتل أثناء خدمته للوطن وشيع جثمانه امس في قريته فديو في ريف اللاذقية الجنوبي». من جانبه استهدف الجيش التركي، لليوم الثاني على التوالي، مواقع للمقاتلين الأكراد في مدينة عفرين بريف محافظة حلب ..وذكرت وكالة (الاناضول) ان «الوحدات التركية المتمركزة قرب الحدود السورية في ولاية هاتاي جنوبي البلاد، كثّفت قصفها المدفعي لمواقع تنظيم «ب ي د/ بي كا كا» في عفرين».وبحسب الوكالة، فان القوات التركية أطلقت ٤٠ قذيفة مدفعية باتجاه مناطق باصوفان وجنديريس وراجو ومسكنلي التابعة لمدينة عفرين. واشارت الوكالة الى ان «القصف المدفعي التركي لعفرين، بدأ منذ ظهر أمس، وسُمعت أصوات الانفجارات من المناطق التركية المتاخمة للحدود السورية». وقصفت القوات التركية، ، مواقع خاضعة لسيطرة «وحدات حماية الشعب» الكردية في مدينة عفرين شمال غربي سوريا، تلا ذلك ارسال تركيا تعزيزات عسكرية اضافية الى ولاية هاتاي المحاذية لمحافظة ادلبوكان الرئيس التركي رجب طيب أردوغان اعلن، يوم السبت، أن التوغل العسكري التركي في محافظة إدلب سيسحق قوات كردية مسلحة تسيطر على منطقة عفرين المجاورة. وتسيطر «وحدات حماية الشعب الكردية»، التي تعتبرها تركيا ذراعاً لحزب العمال الكردستاني المصنف إرهابي، على منطقة عفرين.■

■ القوات السورية تتقدم في اتجاه أدلب أمس ا.ف.ب

# الحكومة الألمانية تدعم الأردن في مكافحة الإرهاب

■ برلين . د.ب.أ: تعتزم الحكومة الألمانية توسيع نطاق العلاقات مع الأردن ومساندتها دائما في مكافحة الإرهاب. وقالت وزيرة الدفاع الألمانية أورزولا فون دير لاين امس الأحد لدى زيارتها في العاصمة الأردنية عمان: «إننا نعلم أن هذه المنطقة لن تهدأ لفترة طويلة، لذا فمن المهم بناء علاقات موثوقة تجاه بعضنا البعض». وأكدت أن ألمانيا لديها مصلحة كبيرة في تحقيق الاستقرار في الأردن، وقالت: «الأردن تعد هنا في منطقة يهزها الإرهاب والنزاعات، في منطقة صعبة، بمثابة صوت التوازن وصوت العقل». وقالت الوزيرة الألمانية أن المملكة الأردنية استقبلت ملايين اللاجئين بطريقة مثالية، لافتة إلى أنه تم ضخ أكثر من مليار يورو للمساعدات الإنسانية والتعاون الاقتصادي والدعم التقني في مكافحة الإرهاب في الأردن، «كي يمكنها مواصلة إدراك هذا الدور بصفتها مرساة للاستقرار في المنطقة». جدير بالذكر أن فون دير لاين سلمت قوات الأمن الأردنية امس الأحد بصورة رمزية ٥٦ حافلة صغيرة و٧٠ شاحنة وطائرتي تدريب من أجل تحسين حركية القوات على الحدود مع سورية. يشار إلى أن ما يسمى بـ «مبادرة التدريب» التي أطلقتها الحكومة الألمانية تعد إسهاما غير مباشر لألمانيا في مكافحة الإرهاب. ومن خلال هذه المبادرة من المقرر تمكين دول «جديرة بالثقة» تقع في مناطق الأزمات من العمل لأجل إرساء الأمن والاستقرار بنفسها. ووفرت الحكومة الألمانية ١٣٠ مليون يورو العام الماضي من أجل التسليح والبنية التحتية في إطار هذه المبادرة. ■


**المحكمة الابتدائية بمسقط**
**أمانة سر المحكمة**
**إعلان قضائي**

تعلن أمانة سر المحكمة بأن/مكتب أحمد الشعيلي للمحاماة والاستشارات القانونية اقام الدعوى المدنية الثلاثية رقم:٢٠١٧/٢٢٠٧/١٣١٣م ضد/هاجر بنت سعيد بن حمد الحديدية وآخر للمطالبة بالآتي: ١. الزام المدعى عليهما بالتضامن والانفراد بسداد مبلغ وقدره ـ/١,٠٠٠ر.ع (الف ريال عماني). ٢. الزام المدعى عليهما مصروفات التقاضي واتعاب المحاماة مبلغا وقدره ـ/١,٠٠٠ر.ع (الف ريال عماني).

ونظرا لتعذر اعلان المدعى عليها المذكورة اعلاه بالطرق العادية، يعتبر هذا النشر اعلانا لها بموعد نظر الدعوى في يوم الأربعاء الموافق ٢٠١٨/١/١٧م الساعة العاشرة صباحا بمقر المحكمة (بالخوير . مجمع المحاكم . خلف وزارة العدل) عملا بالمادة (١١) من قانون الاجراءات المدنية والتجارية الصادر بالمرسوم السلطاني رقم:٢٠٠٢/٢٩م وتعديلاته.

**أمانة سر المحكمة**

**المحكمة الابتدائية بصحم**
**أمانة سر المحكمة**
**إعلان بيع قضائي**

بناء على طلب التنفيذ رقم (١٣٩/ش/٢٠١٢م) المقدم من طالبة التنفيذ/زوينة بنت حمد بن سالم البوسعيدية لتنفيذ الحكم الصادر في الدعوى رقم (١٠/ش/٢٠٠٦) بالزام المنفذ ضدهم/ ورثة محمد بن ناصر بن محمد المعمري والذي قضى بالآتي (حكمت المحكمة حضوريا بالزام اطراف الدعوى بقسمة الارض الزراعية مع المنزل موضوع الدعوى.

تعلن امانة سر المحكمة الابتدائية بصحم عن بيع قضائي – بالمزاد العلني – بمقرها الكائن في ولاية صحم (الحويل القديمة) ابتداء من الساعة التاسعة صباحا من يوم الاربعاء بتاريخ ٢٠١٨/٢/٧م للعقار قطعة الارض الزراعية رقم (٣٤/٠٥٠/٠١/٠٢٥) بولاية صحم مربع المحموم والبالغ مساحتها (٤٠٢٥٨,١م٢) والعائدة ملكيتها للهالك/محمد بن ناصر بن حمد المعمري وقدرت الارض بمبلغ اساسي وقدره (١٨٩٥٤٠ر.ع) مائة وتسعة وثمانون الفا وخمسمائة واربعون ريالا عمانيا.

فعلى الراغبين بالشراء المراجعة لمعاينة العقار محل البيع او الاتصال بقسم التنفيذ بالمحكمة على الهاتف (٢٦٨٥٧٣١٥) على ان يدفع الراسي عليه المزاد الثمن فورا او ثلثه على الاقل بالاضافة الى كافة المصاريف والا اعيدت المزايدة على ذمته في نفس الجلسة عملا باحكام قانون الاجراءات المدنية والتجارية الصادر بالمرسوم السلطاني رقم (٢٠٠٢/٢٩م) وتعديلاته.

**أمانة سر المحكمة**

**المحكمة الابتدائية بمسقط**
**أمانة سر المحكمة**
**إعلان قضائي**

تعلن أمانة سر المحكمة بأن/علاء فاروق عبدالتواب اقام الدعوى المدنية رقم:٢٠١٧/١٢٠٨/١٢٣٢م ضد/غالب عبدالله جبران اليافعي للمطالبة بالآتي: ١. قبول الدعوى شكلا وموضوعا. ٢. تحديد جلسة واعلان المدعى عليه اعلانا صحيحا. ٣. استرجاع حقي كاملا.

ونظرا لتعذر اعلان المدعى عليه بالطرق العادية، يعتبر هذا النشر اعلانا له بموعد نظر الدعوى في يوم الخميس الموافق ٢٠١٨/١/٢٥م الساعة التاسعة صباحا بمقر المحكمة (بالخوير . مجمع المحاكم . خلف وزارة العدل) عملا بالمادة (١١) من قانون الاجراءات المدنية والتجارية الصادر بالمرسوم السلطاني رقم:٢٠٠٢/٢٩م وتعديلاته.

**أمانة سر المحكمة**

**المحكمة الابتدائية بمسقط**
**أمانة سر المحكمة**
**إعلان قضائي**

تعلن أمانة سر المحكمة بأن/بنك مسقط قد اقام الدعوى التجاري رقم:٢٠١٧/٢٢٩٠م ضد/باتيل فيشال كومار (هندي الجنسية) للمطالبة بالزام المدعى عليها بأن تؤدي للمدعي مبلغ ـ/٧,٠٠٩ر.ع (سبعة آلاف وتسعة ريالات عمانية) وفائدة بواقع ٨٪ من تاريخ رفع الدعوى وحتى تمام السداد النهائي والزمتها بالمصاريف.

ونظرا لتعذر اعلان المدعى عليها بالطرق العادية، يعتبر هذا النشر اعلانا لها بموعد نظر الدعوى في يوم الأحد الموافق ٢٠١٨/١/٢١م الساعة التاسعة صباحا بمقر المحكمة (بالخوير . مجمع المحاكم . خلف وزارة العدل) عملا بالمادة (١١) من قانون الاجراءات المدنية والتجارية الصادر بالمرسوم السلطاني رقم:٢٠٠٢/٢٩م.

**أمانة سر المحكمة**

**المحكمة الابتدائية بالسيب**
**أمانة سر المحكمة**
**إعلان قضائي**

تعلن أمانة سر المحكمة بأن المدعية/خيرية بنت خدابخش ابن هاشم البلوشية قد اقامت امامها الدعوى المدنية رقم:٢٠١٧/١٢٠٨/١٣٨٣م ضد المدعى عليه/سعيد بن حمد بن علي البدواوي طلبت في دعواها بالآتي: ١. الزام المدعى عليه بسداد مبلغ وقدره (٥٠٠٠٠ر.ع) خمسون الف ريال عماني لها تعويضا عن الاضرار التي لحقت بها من جراء فعل الاحتيال الذي اقترفه المدعى عليه حيالها لها شاملة الاضرار التي اصابتها وقت اقتراف الجريمة والمستقبلية وما فاتها من كسب نتيجة احتيال المدعى عليه ببيع منزلها والاستيلاء على ثمنه وكذلك فوائد هذا الدين مع الزام المدعى عليه بالمصروفات ومبلغ (١٠٠٠ر.ع) الف ريال عماني أتعاب المحاماة.

وحيث تعذر اعلان المدعى عليه بالطرق العادية، فيعتبر هذا النشر اعلانا له بالدعوى وتحديد جلسة يوم الثلاثاء الموافق ٢٠١٨/٢/٦م موعدا لسماعها في الساعة التاسعة صباحا بمقر المحكمة الكائن (السيب . الخوض بالقرب من جامع السيدة ميزون بنت أحمد) وذلك عملا بالمادة (١١) من قانون الاجراءات المدنية والتجارية الصادر بالمرسوم السلطاني رقم:٢٠٠٢/٢٩م وتعديلاته.

**أمانة سر المحكمة**

**المحكمة الابتدائية بالسيب**
**أمانة سر المحكمة**
**إعلان قضائي**

تعلن أمانة سر المحكمة بأن المدعي/ناصر بن خميس بن محمد السيابي قد اقام امامها الدعوى المدنية رقم:٢٠١٧/١٢٠٥/٨١٧م ضد المدعى عليها/بيت البند للتجارة والمقاولات وآخر طلب في دعواه بالآتي:١- الزام المدعى عليهما الاولى والثاني بالتضامن والانفراد بان يردا للمدعي مبلغا وقدره (٧٥٠٠ر.ع) سبعة آلاف وخمسمائة ريال عماني/ ٢- الزام المدعى عليهما الاولى والثاني بالتضامن والانفراد بتعويض المدعي عن مالحقه من خسارة وما فاته من كسب مبلغا وقدره (٥٠٠٠ر.ع) خمسة آلاف ريال عماني. ٣- الزام المدعى عليهما بالمصاريف واتعاب المحاماة مبلغا وقدره (١٥٠٠ر.ع) الف وخمسمائة ريال عماني.

وحيث تعذر اعلان المدعى عليهما بالطرق العادية، فيعتبر هذا النشر اعلانا لهما بالدعوى وتحديد جلسة يوم الثلاثاء الموافق ٢٠١٨/٢/٦م موعدا لسماعها في الساعة التاسعة صباحا بمقر المحكمة الكائن (السيب . الخوض بالقرب من جامع السيدة ميزون بنت أحمد) وذلك عملا بالمادة (١١) من قانون الاجراءات المدنية والتجارية الصادر بالمرسوم السلطاني رقم:٢٠٠٢/٢٩م وتعديلاته.

**أمانة سر المحكمة**

**محكمة الاستئناف بمسقط**
**أمانة سر المحكمة**
**إعلان قضائي**

تعلن أمانة سر المحكمة بأن/نيكان منشن حسين هوشانك (ايراني الجنسية) قد اقام أمامها الاستئناف التجاري رقم:٢٠١٧/٣٨٩م ضد/شركة لطفي العالمية يطلب فيه: الغاء الحكم المستأنف والقضاء برفض الدعوى.

وقد تعذر اعلان المستأنف ضدها/شركة لطفي العالمية بورود تقرير الخبير بالطرق العادية، وهذا النشر يعتبر اعلانا لها بورود تقرير الخبير بالاستئناف وحددت جلسة ٢٠١٨/١/٢١م الساعة التاسعة صباحا بمقر المحكمة الكائن (بالخوير . مجمع المحاكم بحي الوزارات) موعدا لسماعها طبقا للمادة (١١) من قانون الاجراءات المدنية والتجارية الصادر بالمرسوم السلطاني رقم٢٠٠٢/٢٩م وتعديلاته.

**أمانة سر المحكمة**

**المحكمة الابتدائية بمسقط**
**أمانة سر المحكمة**
**إعلان قضائي**

تعلن أمانة سر المحكمة بأن/هشام بن علي بن خلفان العبيداني اقام الدعوى المدنية رقم:٢٠١٧/١٢٠٨/٨٠٥م ضد/ماريا فيفان انجلس تاجم للمطالبة بالآتي: ١. الزام المدعى عليه بسداد مبلغ وقدره ـ/٢,٠١٥ر.ع (الفان وخمسة عشر ريالا عمانيا). ٢. الزام المدعى عليه بمصاريف الدعوى.

ونظرا لتعذر اعلان المدعى عليه بالطرق العادية، يعتبر هذا النشر اعلانا له بموعد نظر الدعوى في يوم الخميس الموافق ٢٠١٨/١/٢٥م الساعة التاسعة صباحا بمقر المحكمة (بالخوير . مجمع المحاكم . خلف وزارة العدل) عملا بالمادة (١١) من قانون الاجراءات المدنية والتجارية الصادر بالمرسوم السلطاني رقم:٢٠٠٢/٢٩م وتعديلاته.

**أمانة سر المحكمة**

**المحكمة الابتدائية بمسقط**
**أمانة سر المحكمة**
**إعلان قضائي**

تعلن أمانة سر المحكمة بأن/مشاريع الغيثاء المتحدة (تاجر فرد) اقامت الدعوى المدنية رقم:٢٠١٧/١٥٠٩/٨٧٣م (ايجارات) ضد/ مروة عبدالستار الخميري (تونسية الجنسية) للمطالبة بالآتي: ١. اثبات العلاقة الايجارية والزام المدعى عليها باخلاء الوحدة السكنية وتسليمها خالية من الاشخاص. ٢. الزام المدعى عليها بتسليم محتويات العين المؤجرة (تلفزيون.ثلاجة.دولاب.سجادة.غسالة). ٣. الزام المدعى عليها بدفع ما ترتب عليها من مبالغ متأخرة باجمالي ـ/٤٠٠ ريال عماني من تاريخ ٢٠١٧/٩/٢٢، مع ما يستجد من ايجارات حتى تاريخ الاخلاء بواقع ـ/٢٠٠ر.ع شهريا وبشمول الحكم بالنفاذ المعجل، والزام المدعى عليها بسداد مبلغ وقدره ـ/٤٥٠ر.ع فرق القيمة الايجارية منذ بداية التعاقد وحتى تاريخ ٢٠١٧/٩/٢٢. ٤. الزام المدعى عيها بمصاريف الصيانة عن سوء الاستخدام وكذلك تحميلها غرامات عدم التوقيع على عقد الايجار. ٥. الزام المدعى عليها بالمصاريف القضائية.

وحيث تعذر اعلان المدعى عليها بالطرق العادية، يعتبر هذا النشر اعلانا لها بموعد نظر الدعوى في يوم الأربعاء الموافق ٢٠١٨/١/١٧م الساعة التاسعة صباحا بمقر المحكمة (بالخوير . مجمع المحاكم . خلف وزارة العدل) عملا بالمادة (١١) من قانون الاجراءات المدنية والتجارية الصادر بالمرسوم السلطاني رقم:٢٠٠٢/٢٩م وتعديلاته.

**أمانة سر المحكمة**

**المحكمة الابتدائية بالسيب**
**أمانة سر المحكمة**
**إعلان قضائي**

تعلن أمانة سر المحكمة بأن المدعي/عبدالله بن سليمان بن محمد العامري قد اقام امامها الدعوى المدنية رقم:٢٠١٧/١٢٠١/١٢٥٥م ضد المدعى عليه/عبدالله بن راشد بن عبدالله الحمداني وآخر طلب في دعواه بالآتي: ١- اصليا: الزام المدعى عليهما بانهاء اجراءات بيع المركبة ونقل ملكيتها الى اسم المدعي. ٢- احتياطيا: فسخ العقد وارجاع مبلغ البيع وقدره (١٥٠٠ر.ع) الف وخمسمائة ريال عماني. ٣- الزامه بمصاريف الدعوى.

وحيث تعذر اعلان المدعى عليه بالطرق العادية، فيعتبر هذا النشر اعلانا له بالدعوى وتحديد جلسة يوم الثلاثاء الموافق ٢٠١٨/١/٢٣م موعدا لسماعها في الساعة التاسعة صباحا بمقر المحكمة الكائن (السيب . الخوض بالقرب من جامع السيدة ميزون بنت أحمد) وذلك عملا بالمادة (١١) من قانون الاجراءات المدنية والتجارية الصادر بالمرسوم السلطاني رقم:٢٠٠٢/٢٩م وتعديلاته.

**أمانة سر المحكمة**

■ أطفال أفغان يلعبون في أحد أزقة مخيم للاجئين بباكستان ا.ف.ب

# أفغانستان: مقتل ٧٦ مسلحا في عمليات عسكرية خلال ٢٤ ساعة

■ كابول . وكالات: ذكرت وزارة الدفاع الافغانية في بيان أن ٧٦ مسلحا على الاقل قتلوا في عمليات عسكرية، نفذها أفراد قوات الدفاع والامن الوطني الافغانية في ثمانية أقاليم في الساعات الـ٢٤ الماضية، طبقا لما ذكرته قناة «تولو.نيوز» التلفزيونية الافغانية اليوم. وقال البيان إن ثلاثة من القادة الرئيسيين من حركة طالبان، قتلوا في الهجمات. وقالت الوزارة إنه تم اعتقال ١٤ مسلحا، خلال العمليات العسكرية. وأضافت الوزارة أنه تم إجراء العمليات العسكرية في أقاليم ننجارهار ولغمان ونوريستان وغزني وأوروزجان وهيرات وفارياب وجوزجان. وتابعت الوزارة أنه تم تدمير العديد من مخابئ الارهابيين وأسلحتهم خلال العمليات العسكرية. ولم تذكر الوزارة ما إذا كان هناك ضحايا في صفوف قوات الامن أو المدنيين في العمليات.

وذكرت الوزارة أنه تم خلال المهمة تنفيذ ست عمليات خاصة، وتسع عمليات تطهير في ثمانية أقاليم. وأجرى سلاح الجو الافغاني ٩٣ طلعة جوية في تلك المهمة. ولم تعلق طالبان حتى الان على التقرير. ■

# إيران: البرلمان يؤكد عدم وجود تعديل على الاتفاق النووي

■ طهران . وكالات: أكد رئيس مجلس الشورى الإسلامي الإيراني (البرلمان) أن المجلس لن يوافق على أية تعديلات على بنية الاتفاق النووي، معتبرا تصريحات الرئيس الأميركي دونالد ترامب بشأن مثل هذه التعديلات تعني العبث بكل الاتفاق. ونقلت وكالة أنباء الجمهورية الإسلامية الإيرانية (إرنا) عن لاريجاني القول خلال جلسة علنية للمجلس :»مجلس الشورى الإسلامي لن يرضخ قط إلى إدخال تعديلات على الاتفاق النووي ... طهران لن تقبل بتغييرات ولا التزامات جديدة»، واصفا تصريحات ترامب حول هذه التعديلات بأنها «تعني العبث بكل الاتفاق». كان ترامب قال الجمعة في إعلانه عن قراره للتنازل عن تطبيق بعض العقوبات، المتعلقة بمبيعات النفط والانظمة المصرفية في إيران، إنه يقوم فقط بالخطوة لضمان موافقة الحلفاء الاوروبيين على إصلاح «عيوب» الاتفاق. ووقعت الولايات المتحدة الأميركية عام ٢٠١٥، الاتفاق المعروف باسم «خطة العمل الشاملة المشتركة» بالإضافة إلى إيران والصين وروسيا وبريطانيا وفرنسا وألمانيا. ويهدف الاتفاق إلى التأكد من أن إيران تستخدم إمكانياتها النووية للأغراض السلمية، بينما يمنعها من الحصول على أسلحة نووية. وفي المقابل، يتم رفع العقوبات الاقتصادية عنها. وقوبل الاتفاق بالهجوم من ترامب، الذي يجب أن يفي بمواعيد نهائية منظمة للتصديق على الاتفاق كل ٩٠ يوما وأن يوافق على تنازلات فيما يتعلق بالعقوبات كل ١٢٠ و١٨٠ يوما. وذكرت إيران أن الاتفاق النووي لعام ٢٠١٥، غير قابل لإعادة التفاوض، بعد أن هدد الرئيس الاميركي، دونالد ترامب بالانسحاب من الاتفاق، إذا لم يتم إصلاح «عيوبه الرهيبة». وقالت وزارة الخارجية في طهران في بيان «الاتفاق النووي، اتفاق مبرم معترف به دوليا، وغير قابل لإعادة التفاوض». وأضاف البيان أن طهران لن تقبل بتغييرات ولا التزامات جديدة. ووقعت الولايات المتحدة الأميركية عام ٢٠١٥، الاتفاق المعروف باسم «خطة العمل الشاملة المشتركة» بالإضافة إلى إيران والصين وروسيا وبريطانيا وفرنسا وألمانيا. ويهدف الاتفاق إلى التأكد من أن إيران تستخدم إمكانياتها النووية للأغراض السلمية، بينما يمنعها من الحصول على أسلحة نووية. وفي المقابل، يتم رفع العقوبات الاقتصادية عنها. وقوبل الاتفاق بالهجوم من ترامب، الذي يجب أن يفي بمواعيد نهائية منظمة للتصديق على الاتفاق كل ٩٠ يوما وأن يوافق على تنازلات فيما يتعلق بالعقوبات كل ١٢٠ و١٨٠ يوما. وقال ترامب في إعلانه عن قراره للتنازل عن تطبيق بعض العقوبات، المتعلقة بمبيعات النفط والانظمة المصرفية في إيران، إنه يقوم فقط بالخطوة لضمان موافقة الحلفاء الاوروبيين على إصلاح «عيوب» الاتفاق. وقالت وزارة الخارجية الألمانية في بيان إنها سوف «تواصل الدفع من أجل التنفيذ الكامل للاتفاق النووي»، مضيفة أن برلين ستلتقي شركاء أوروبيين لكي تقرر بشكل مشترك كيفية التعامل مع موقف ترامب. وقال نائب وزير الخارجية الروسي، سيرجي ريابكوف، امس الاول، إن الولايات المتحدة ترغب في تغيير الاتفاقية «بالبلدوزر»، ولفت إلى أن بلاده ستقاوم هذا، وطالب كل الأطراف الأخرى بالتمسك بالاتفاقية. وأضاف ريابكوف، وفقا لما نقلته عنه وكالة أنباء (انترفاكس) الروسية، أن لديه انطباعا أن الولايات المتحدة قررت منذ فترة طويلة الخروج من الاتفاقية، وحذر من أن هذا سيكون بمثابة « خطأ كبير من واشنطن على مستوى السياسة الخارجية». ■

■ الرئيس الإيراني حسن روحاني خلال حديثه في الجلسة الختامية لجائزة الفارابي في طهران أمس ا.ف.ب

# فاراج: التصويت لصالح «الخروج» من «الأوروبي» قد يتحول للرفض

■ لندن . (رويترز): قال نايجل فاراج المؤيد لخروج بريطانيا من الاتحاد الأوروبي امس الأحد إنه يشعر بقلق متزايد من أن تتغير نتيجة تصويت البريطانيين على الانسحاب من الاتحاد إلى رفض الانفصال نتيجة تحرك مجموعة قوية من مؤيدي البقاء داخل الاتحاد. وقال فاراج الرئيس السابق لحزب الاستقلال البريطاني في حديث لصحيفة أوبزرفر البريطانية إن مجموعة جيدة التنظيم والتمويل تريد البقاء داخل الاتحاد الأوروبي تطغى على أصوات من يريدون الخروج منه. وأضاف «الطرف المؤيد للبقاء يتقدم. لديهم أغلبية في البرلمان وما لم ننظم أنفسنا فقد نخسر الانتصار التاريخي المتمثل في الخروج من الاتحاد الأوروبي».

وأبدى فاراج الأسبوع الماضي تقبلا لفكرة إجراء تصويت ثان على عضوية بريطانيا في الاتحاد الأوروبي لإنهاء الجدل - وهي فكرة استبعدها مؤيدون آخرون للخروج من الاتحاد حثوا الحكومة على المضي قدما في محادثات الانفصال. وصوت البريطانيون في عام ٢٠١٦ لصالح إنهاء عضوية بريطانيا في الاتحاد الأوروبي بأغلبية ٥٢ بالمئة. واستبعدت رئيسة الوزراء تيريزا ماي إجراء استفتاء آخر قائلة إن الحكومة تسعى إلى انفصال سلس عن الاتحاد الأوروبي يحمي الاقتصاد ويضمن لبريطانيا إبرام اتفاقات تجارية مع دول أخرى. لكن بعض مؤيدي الخروج يخشون من أن يكون أسلوبها قد أدى إلى تخفيف العديد من مطالبهم ومنها القدرة على الحد من المهاجرين واستعادة السيادة بالخروج من دائرة اختصاص محكمة العدل الأوروبية.

ويقول العديد من مؤيدي الاتحاد الأوروبي إن الحاجة لاستفتاء آخر أصبحت أكثر إلحاحا لأن الرأي العام يظهر بعض الدلائل على التحول عن فكرة الخروج من الاتحاد بعد أن اتضحت صعوبة مفاوضات الخروج. وأظهر استطلاع أجرته مؤسسة كومريس لصحيفة ديلي ميرور وشمل ١٠٤٩ بالغا أنه رغم أن الأغلبية (٥١ بالمئة مقابل ٤٣ بالمئة) ترى أنه لا ينبغي إجراء استفتاء آخر فإنه في حال إجراء استفتاء آخر سيختار ٥٥ بالمئة من الناخبين البقاء داخل الاتحاد الأوروبي مقابل ٤٥ بالمئة يصوتون لصالح الخروج منه. ■

# هلع وفوضى بعد إنذار خاطىء حول صاروخ بالستي في هاواي

■ هونولولو . ا.ف.ب: اطلق انذار خطأ السبت لتحذير سكان هاواي من قرب وصول صاروخ بالستي في تهديد نفته السلطات على الفور لكنه ادى الى حالة من الهلع والفوضى في الارخبيل. اعلن عدد من الاشخاص بينهم النائبة الديموقراطية في مجلس النواب تولسي غابارد على شبكات التواصل الاجتماعي، معززين اقوالهم بصور، انهم تلقوا انذارا على هواتفهم عن طريق نظام «امبر الرت» التابع لوزارة العدل الاميركية. وظهرت على الهواتف الذكية لسكان الارخبيل رسالة مفادها «صاروخ بالستي يهدد هاواي. احتموا على الفور في الملاجىء. الامر ليس تدريبا». لكن حاكم هاواي ديفيد ايج والوكالة المحلية لادارة الحوادث الطارئة اكدا في الدقائق التالية انه ليس هناك اي صاروخ بالستي يهدد هذه الولاية الاميركية الواقعة في المحيط الهادىء، وذلك في اجواء جيوسياسية متوترة جدا مع التهديدات بهجمات نووية التي يطلقها النظام الكوري الشمالي ضد مصالح اميركية. وقال الناطق باسم القيادة العسكرية الاميركية لمنطقة المحيط الهادىء ان المركز «لم يرصد اي تهديد لصاروخ بالستي على هاواي». وخلال لقاء مع الصحافيين، قال حاكم هاواي ان الحادث وقع خلال فترة تبديل فريق في الوكالة المحلية لادارة الحوادث الطارئة. واضاف انه بينما كان الموظفون يتخذون مواقعهم ويتبعون الاجراءات الاعتيادية للتحقيق من المنظومة، «ضغط احدهم على الزر الخطأ». واضاف «من المهم جدا ضمان حرفية العاملين في هذه المنظومة» التي تستخدم باستمرار في الولايات المتحدة لاطلاق انذارات بعمليات خطف لكنها تتعرض لانتقادات بسبب عدم فاعليتها. وتابع حاكم هاواي في بيان ان «الجمهور يجب ان يثق في نظامنا للانذار للحالات الطارئة»، مؤكدا انه «سيبذل ما بوسعه لمنع تكرار ذلك». قالت اليست تيل المقيمة في هاواي، في رسالة الكترونية لوكالة فرانس برس انها «كانت اسوأ لحظة في حياتي» عندما وجدت الرسالة على هاتفها النقال. واضافت «هرعت الى اسرتي وابلغت الجميع على الشاطىء بان عليهم الهرب. صديقي رمى القهوة التي كان يشربها وجرى الى منزله».

وتابعت «قيل لي مؤخرا انه اذا اطلق صاروخ من كوريا الشمالية فسيكون امامنا عشرون دقيقة قبل ان يضرب» الارخبيل، موضحة ان «الهلع استولى على الجميع» قبل ان يبلغوا بان الامر خطأ بعد نحو ساعة «كانت دهرا» على حد قولها. من جهتها، روت لورن ماكغاون التي تمضي عطلة في الارخبيل، لفرانس برس ان طاقم الفندق الذي تنزل فيه «مونتيج كابالوا باي» طلب منها التوجه الى مقهى الموظفين في القبو. واضافت «لم يصب احد بالهلع لكن عمت حالة من الفوضى». واوضحت ماكغاون انه بعد دقائق اعلن احد النزلاء القلائل الذين كانوا قادرين على التقاط شبكة الهاتف في القبو انه انذار كاذب. وتابعت «كان امرا مثيرا للقلق كما هو واضح».

وذكر شهود عيان ان رسائل الانذار ظهرت على شاشات التلفزيون وبثت عبر الاذاعة. وبثت قناة «هاواي نيوز ناو» لقطات لما قالت انه طلاب في جامعة هاواي في مانوا احد احياء هونولولو وهم يتجهون بسرعة الى الملجأ. ووضع مقدم نشرة الاحوال الجوية في ناشفيل جيم جاغرز في تغريدة صورة لاسرته وقد لجأت الى خزانة بعد اطلاق الانذار. وقدم المسؤول عن وكالة الحوادث الطارئة في هاواي فيرن مياغي اعتذاراته، وكذلك الحاكم، في مؤتمر صحافي مؤكدا انه يتحمل مسؤولية هذا الحادث.

ورفض ان يكشف ما اذا كان الموظف المسؤول عن هذا الخطأ سيعاقب. وقال «انه يشعر بالحرج (...) لم يتعمد فعل ذلك». واعلن الحاكم ان تشغيل المنظومة اصبح يتطلب وجود شخصين وليس واحدا فقط كما كان الامر من قبل. ويأتي هذا الانذار الخاطىء بعد سنتين من التوتر المرتبط بشبه الجزيرة الكورية بسبب تسارع البرنامج النووي لبيونج يانج. واجرت كوريا الشمالية في الاشهر الاخيرة تجارب اطلاق صواريخ وتجربة نووية سادسة كانت الاقوى حتى الآن. وقد اكدت انها قادرة على اصابة الاراضي الاميركية. ومنذ وصوله الى السلطة يستخدم الرئيس الاميركي دونالد ترامب خطابا متشددا وحربيا مع الزعيم الكوري الشمالي كيم جونغ اون. لكن تراجعت حدة التوتر منذ بداية ٢٠١٨ مع استئناف الاتصالات الرسمية بين الكوريتين بينما اكد ترامب الاربعاء انه منفتح على محادثات مباشرة مع كوريا الشمالية. ■

# الكوريتان تعقدان محادثات على مستوى مجموعات العمل في ١٥ يناير

■ سيئول . وكالات: قالت وزارة الوحدة الكورية الجنوبية في بيان إن الكوريتين اتفقتا على إجراء محادثات على مستوى مجموعات العمل في ١٥ يناير في تونجيل على الجانب الكوري الشمالي من قرية بانمونجوم الحدودية التي تعرف باسم قرية الهدنة. وأضافت الوزارة في بيانها أن وفدا برئاسة مسؤول من وزارة الثقافة والرياضة والسياحة سيتوجه لإجراء محادثات بشأن فرص إرسال كوريا الشمالية فريق عروضها الفنية إلى الأولمبياد الشتوي في كوريا الجنوبية. وتعقد المحادثات بين الكوريتين تبادليا في بيس هاوس في الجانب الكوري الجنوبي من بانمونجوم بالمنطقة منزوعة السلاح وفي تونجيل في كوريا الشمالية. وقالت وزارة الوحدة في وقت سابق امس إن كوريا الشمالية اقترحت إجراء محادثات في ١٥ يناير كانون الثاني بشأن الأمر. وأضافت «طلبت الوزارة أيضا ردا سريعا على طلب كوريا الجنوبية في ١٢ يناير كانون الثاني لإجراء محادثات على مستوى مجموعات العمل بشأن مشاركة كوريا الشمالية في الأولمبياد الشتوي في بيونجتشانج». وقال مسؤولون من البلدين إنهم اتفقوا يوم الثلاثاء على إجراء مفاوضات لحل المشكلات وتفادي وقوع صراع غير مقصود وذلك بعد أول حوار رسمي بينهما منذ أكثر من عامين وسط توتر شديد بشأن برنامج أسلحة كوريا الشمالية. وكانت كوريا الجنوبية قالت إنها تسعى لتشكيل فريق نسائي مشترك مع كوريا الشمالية في لعبة الهوكي. وقال مسؤول اللجنة الأولمبية الدولية في كوريا الشمالية إن اللجنة تبحث الاقتراح بينما سيعقد الجانبان محادثات أخرى برعاية اللجنة يوم ٢٠ يناير. وفي بيان مشترك عقب محادثات استمرت ١١ ساعة يوم الثلاثاء قالت الكوريتان إنهما اتفقتا على إجراء محادثات عسكرية وإن بيونجيانج سترسل وفدا كبيرا للمشاركة في دورة الألعاب الأولمبية الشتوية في بيونجتشانج بكوريا الجنوبية الشهر المقبل. ورحبت واشنطن بالمحادثات بين البلدين واصفة إياها بأنها خطوة أولى لحل أزمة كوريا الشمالية المتعلقة بالأسلحة النووية رغم أن بيونج يانج قالت إن أسلحتها موجهة فقط صوب الولايات المتحدة وليست محل نقاش. ■


## المحكمة الابتدائية بمسقط
## أمانة سر المحكمة
## إعلان قضائي

تعلن أمانة سر المحكمة بأن/شركة عالم التجارة الدولية ش.م.م اقامت الدعوى التجارية رقم:٢٠١٧/١٣٠٩/٢١٣٩م ضد/زايد بن حمد بن هديب الهاشمي للمطالبة بالآتي: ١- سداد مبلغ وقدره -/١١٧٩٠ر.ع (احد عشر الفا وسبعمائة وتسعون ريالا عمانيا) متبقي قيمة القطع بالارقام ٣٥-٣٦-٣٧ مخطط المضيبي/المليح ٥٢٥. ٢- سداد تعويض للمدعية عن ما فاتها من ربح وما حصل لها من خسارة منذ حبس المبلغ لدى المدعى عليه وحتى تاريخ رفع الدعوى بواقع ١٨٪ فائدة اتفاقية سنويا حتى السداد الفعلي. ٣- سداد المصاريف ومبلغ -/٢٠٠٠ر.ع (الفي ريال عماني.

ونظرا لتعذر اعلان المدعى عليه بالطرق العادية، يعتبر هذا النشر اعلانا له بموعد نظر الدعوى في يوم الاثنين الموافق ٢٠١٨/١/٢٢م الساعة التاسعة صباحا بمقر المحكمة الكائن (الخوير . مجمع المحاكم . خلف وزارة العدل) وذلك عملا بالمادة (١١) من قانون الاجراءات المدنية والتجارية الصادر بالمرسوم السلطاني رقم:٢٠٠٢/٢٩م وتعديلاته.

**أمانة سر المحكمة**

## المحكمة الابتدائية بالسيب
## أمانة سر المحكمة
## إعلان قضائي

تعلن أمانة سر المحكمة بأن المدعين/ورثة محمد بن خميس بن سليم العامري قد اقاموا امامها الدعوى المدنية رقم:٢٠١٧/١٥٠٨/٥٨٦م (ايجارات) ضد المدعى عليه/طاهر بن صالح بن هاشم طلبوا في دعواهم بالآتي: ١- الزام المدعى عليه بسداد الاجرة المتخلف عن سدادها مبلغا مقداره (٤٤٠٠ر.ع) اربعة آلاف واربعمائة ريال عماني ومايستجد من اجرة شهرية الى حين الفصل في الدعوى. ٢- شمول الحكم بالنفاذ المعجل وفقا لاحكام المادة (١٥) من المرسوم رقم (٨٩/٦) الصادر في شأن تنظيم العلاقة بين ملاك ومستأجري المساكن وتعديلاته. ٣- الزام المدعى عليه بمصاريف الدعوى ومبلغ (٥٠٠ر.ع) خمسمائة ريال عماني عن اتعاب المحاماة. وبجلسة ٢٠١٨/١/٧م قررت المحكمة بفتح باب المرافعة لجلسة ٢٠١٨/١/٢١م.

وحيث تعذر اعلان المدعى عليه بالطرق العادية، فيعتبر هذا النشر اعلانا له بالدعوى وبفتح باب المرافعة وتحديد جلسة يوم الاحد الموافق ٢٠١٨/١/٢١م موعدا لسماعها في الساعة التاسعة صباحا بمقر المحكمة الكائن (السيب . الخوض بالقرب من جامع السيدة ميزون بنت أحمد) وذلك عملا بالمادة (١١) من قانون الاجراءات المدنية والتجارية الصادر بالمرسوم السلطاني رقم:٢٠٠٢/٢٩م وتعديلاته.

**أمانة سر المحكمة**

## المحكمة الابتدائية بمسقط
## أمانة سر المحكمة
## إعلان قضائي

تعلن أمانة سر المحكمة بأن/الغافتين المتحدة للتجارة والمقاولات ش.م.م اقامت الدعوى التجارية رقم:٢٠١٧/١٣٠٩/١٣٧٩م ضد/شركة نفل لانشاءات الطرق ش.م.م للمطالبة بالآتي:١- الزام المدعى عليها بسداد مبلغ وقدره ٧٣٧٠/٦٧٤ر.ع (سبعة آلاف وثلاثمائة وسبعون ريالا وستمائة واربع وسبعون بيسة). ٢- بالزام المدعى عليها بسداد مبلغ -/٥٠٠ر.ع (خمسمائة ريال عماني) مقابل اتعاب المحاماة.

ونظرا لتعذر اعلان المدعى عليها بالطرق العادية، يعتبر هذا النشر اعلانا لها بموعد نظر الدعوى في يوم الخميس الموافق ٢٠١٨/١/١٨م الساعة التاسعة صباحا بمقر المحكمة الكائن (الخوير . مجمع المحاكم . خلف وزارة العدل) وذلك عملا بالمادة (١١) من قانون الاجراءات المدنية والتجارية الصادر بالمرسوم السلطاني رقم:٢٠٠٢/٢٩م وتعديلاته.

**أمانة سر المحكمة**

## محكمة الاستئناف بمسقط
## أمانة سر المحكمة
## إعلان قضائي

تعلن أمانة سر المحكمة بأن/شركة يحيى ومحمود بن المر للتجارة قد اقامت أمامها الاستئناف العمالي رقم ٢٠١٧/١٠٥٥م ضد/محمد ابراهيم تركيه يطلب فيه: الغاء الحكم الصادر والحكم مجددا بعدم الزام الشركة بمنح العامل رسالة عدم ممانعة وتحديد موعد يلزم العامل بمغادرته البلاد.

وحيث تعذر اعلان المستأنف ضده محمد ابراهيم تركيه بالطرق العادية، وهذا النشر يعتبر اعلانا له بالاستئناف وحددت جلسة ٢٠١٨/١/٢٣م الساعة التاسعة صباحا بمقر المحكمة الكائن (بالخوير - مجمع المحاكم -حي الوزارات) موعدا لسماعها طبقا للمادة (١١) من قانون الاجراءات المدنية والتجارية الصادر بالمرسوم السلطاني رقم٢٠٠٢/٢٩م وتعديلاته.

**أمانة سر المحكمة**

## المحكمة الابتدائية بمسقط
## أمانة سر المحكمة
## إعلان حكم

تعلن امانة سر المحكمة الابتدائية بمسقط انه بتاريخ ٢٠١٧/١١/٢٦م صدر الحكم في الدعوى التجارية رقم ٢٠١٧/١٣٠٣/١٩٢٣ لصالح/الشركة الوطنية للتمويل ش.م.ع.ع ضد كل من/١- اجواء قفيفة للتجارة ٢- يعرب بن سعيد بن عبدالله المنجي قضى بالزام المدعى عليهما بالتضامن والانفراد بان يؤديا للمدعية مبلغ -/٢٥,٣٤٥ر.ع (خمسة وعشرين الفا وثلاثمائة وخمسة واربعين ريالا عمانيا) والفائدة بواقع ١,٥٪ شهريا من تاريخ رفع الدعوى حتى تمام السداد الفعلي وصرحت ببيع المركبة محل الدعوى والمرهونة لصالح المدعية في حال عدم سداد المبلغ المقضي به لاستيفاء حقها من ثمنها ومتى صار ذلك القضاء نهائيا والزامهما بالمصاريف ومبلغ -/١٠٠ر.ع (مائة ريال عماني) كاتعاب المحاماة ورفضت ماعدا ذلك من طلبات.

ولما كان المحكوم ضدهما لم يحضرا جلسة النطق بالحكم وتعذر اعلانهما بالطرق العادية، فان هذا يعتبر اعلانا لهما بالحكم طبقا للمادتين (١١ و٢٠٤) من قانون الاجراءات المدنية والتجارية الصادر بالمرسوم السلطاني رقم ٢٠٠٢/٢٩م.

**أمانة سر المحكمة**

## المحكمة الابتدائية بمسقط
## أمانة سر المحكمة
## إعلان قضائي

تعلن أمانة سر المحكمة بأن/سعيد بن مبارك بن مطر العامري اقام الدعوى المدنية رقم:٢٠١٧/١٢٠٨/٩٥٩م ضد/ابراهيم بن سيف بن خلفان الهنائي للمطالبة بالآتي:١- اداء مبلغ وقدره -/٤٩٠٠ر.ع (اربعة آلاف وتسعمائة ريال عماني). ٢- الزامه بالمصاريف واتعاب المحاماة البالغة -/٥٠٠ر.ع.

وحيث قد تعذر اعلان المدعى عليه بالطرق العادية، فيعتبر هذا النشر اعلانا له بالدعوى وتحديد جلسة يوم الخميس الموافق ٢٠١٨/١/١٨م موعدا لسماع الدعوى في تمام الساعة التاسعة صباحا بمقر المحكمة الكائن (الخوير . مجمع المحاكم . خلف وزارة العدل) عملا بنص المادة (١١) من قانون الاجراءات المدنية والتجارية الصادر بالمرسوم السلطاني رقم:٢٠٠٢/٢٩م وتعديلاته علما بان الاعلان ينتج اثره من تاريخ النشر.

**أمانة سر المحكمة**

## المحكمة الابتدائية بصحار
## أمانة سر المحكمة
## إعلان طلب تنفيذ

تعلن امانة سر المحكمة الابتدائية بصحار بان طالب التنفيذ/مد ابو حنيف شمس الحق قد قام بفتح ملف تنفيذ مدني رقم: (١١٤٥/م/٢٠١٦م) في الحكم الصادر في الدعوى المدنية رقم:٣٤٣/م/٢٠١٦م ضد المنفذ ضده: علي بن صالح بن علي اليحيائي والذي قضى بالزام المنفذ ضده بسداد مبلغ وقدره ٣٣٥ر.ع ثلاثمائة وخمسة وعشرون ريالا عمانيا والمصاريف.

وقد تعذر اعلان المنفذ ضده بالطرق العادية، يعتبر هذا النشر اعلانا له متضمنا تكليفه بالوفاء بما هو مطلوب منه خلال سبعة ايام من تاريخ هذا النشر عملا بالمادتين (١١، ٢٥٦) من قانون الاجراءات المدنية والتجارية الصادر بالمرسوم السلطاني رقم:٢٠٠٢/٢٩م وتعديلاته.

**أمانة سر المحكمة**

## المحكمة الابتدائية بالسيب
## أمانة سر المحكمة
## إعلان قضائي

تعلن أمانة سر المحكمة بأن المدعي/ابراهيم بن عبدالله بن سعيد الجبري قد اقام امامها الدعوى المدنية رقم:٢٠١٧/١٢٠٨/١٢١٦م ضد المدعى عليها/وداد بنت عبود بن حمدان الرئيسية طلب في دعواه بالآتي: ١- يطالب بارجاع مبلغه الذي سلمه لهذه المرأة المبلغ المستحق دفعه (٣٠٢١ر.ع) ثلاثة آلاف وواحد وعشرون ريالا عمانيا.

وحيث تعذر اعلان المدعى عليها بالطرق العادية، فيعتبر هذا النشر اعلانا لها بالدعوى وتحديد جلسة يوم الثلاثاء الموافق ٢٠١٨/١/٢٣م موعدا لسماعها في الساعة التاسعة صباحا بمقر المحكمة الكائن (السيب . الخوض بالقرب من جامع السيدة ميزون بنت أحمد) وذلك عملا بالمادة (١١) من قانون الاجراءات المدنية والتجارية الصادر بالمرسوم السلطاني رقم:٢٠٠٢/٢٩م وتعديلاته.

**أمانة سر المحكمة**

# القوى العاملة: «٢٧٠٣٦٦» إجمالي التراخيص الإلكترونية التجارية المصدقة إلكترونيا والمدفوعة خلال عام ٢٠١٧

■ بينت إحصاءات وزارة القوى العاملة أن إجمالي التراخيص الإلكترونية التجارية المصدقة إلكترونيا والمدفوعة بلغت (٢٧٠٣٦٦) ترخيصا تجارياً تم تسجيلها إلكترونيا بموقع الوزارة موزعة على جميع محافظات السلطنة حتى نهاية العام الماضي ٢٠١٧م.

وشهدت محافظة مسقط أكبر عدد من التراخيص المسجلة حيث بلغت (١٢٩٩٤٥) ترخيصا، تأتي بعد ذلك محافظة شمال الباطنة بعدد (٣٦٤٦٥) ترخيصا، ومحافظة جنوب الشرقية بـ( ١١٦٢٥) ترخيصا، ومحافظة الداخلية بـ(١٦٩٣٠) ترخيصا، ومحافظة ظفار بـ(٢١٦١٦) ترخيصا ومحافظة جنوب الباطنة بـ(١٧٤٨٨) ترخيصا، ومحافظة شمال الشرقية بـ(١٢٩٦٦) ترخيصا، ومحافظة الظاهرة بـ(٩٧٣٢) ترخيصا، ومحافظة البريمي بـ(٦٩١٤) ترخيصا، ومحافظة الوسطى بـ(٤٩٨٥) ترخيصا، ومحافظة مسندم بـ(١٧٠٠) ترخيص.

ومن شهر لآخر يلاحظ تصاعد عدد المتعاملين من طالبي خدمات الوزارة من خلال تطبيقات النظم الإلكترونية التي يسرتها الوزارة في موقعها على شبكة الإنترنت.

ويعتبر نظام التراخيص الإلكتروني ضمن سلسلة من الخدمات الإلكترونية التي تقدمها الوزارة، وبهدف مواكبة مشروع التحول للحكومة الإلكترونية والتي تسهم بزيادة الإنتاجية والدقة في إنجاز المعاملات وتقليل أعداد المراجعين للوزارة. حيث يستطيع مستخدمو نظام الترخيص الإلكتروني من الدخول على موقع الوزارة www.manpower.gov.om واستقدام قوى عاملة غير عمانية خاصة (عمال منازل ومن في حكمهم)، حيث تمكن الخدمة مستخدمي النظام من رفع المستندات المطلوبة (مثل شهادة الراتب، وشهادة عقد الزواج، وغيرها)، إضافة إلى الدفع الرسوم واستلام الترخيص (المأذونية) إلكترونياً.

ويمكن لمستخدمي نظام التراخيص الإلكتروني الدخول عبر نظام الدخول الموحد والمصادقة التي توفرها هيئة تقنية المعلومات من خلال ثلاثة طرق. أولاً عن طريق المصادقة باستخدام البطاقة الشخصية والتي يتم تفعيلها من أحد أجهزة الخدمة الذاتية المنتشرة والتابعة لهيئة تقنية المعلومات في السلطنة، فبعد إدخال البطاقة بالجهاز سيقوم الجهاز بعرض الخطوات لاستكمال التسجيل ووضع الرقم السري الخاص بالبطاقة، ومن ثم يصبح المستخدم قادرا على الدخول واستخدام خدمات وزارة القوى العاملة. أما الطريقة الثانية فهي عن طريق المصادقة باستخدام الرقم المدني والرقم السري عن طريق موقع عماننا للخدمات الحكومية. فبعد تفعيل البطاقة من أحد أجهزة الخدمة الذاتية التابعة لهيئة تقنية المعلومات ، واختيار الدخول باستخدام بوابة الحكومة الإلكترونية، سيقوم النظام بعرض الصفحة المخصصة لإدخال الرقم المدني والرقم السري. ثالثاً عن طريقة الدخول عبر الهاتف النقال شركتي الاتصالات (Omantel،Ooredoo) توفران بطاقة هاتف تحتوي على امكانية استخدامها للمصادقة ( PKI Enabled) ، فبعد حصول المستفيد على هذه البطاقة، يجب تفعيلها عن طريق هيئة تقنية المعلومات أو من مزود الخدمة والتأكد من وجود البطاقة الشخصية لإتمام عملية التفعيل، بعد ذلك يمكن للمستفيد المصادقة والدخول على خدمات وزارة القوى العاملة.

ومما لا شك فيه أن وزارة القوى العاملة عملت جاهدة على مواكبة مشروع التحول للحكومة الإلكترونية، وذلك للتسهيل على طالبي الخدمة لطلب الخدمة إلكترونياً دون الرجوع لمبنى الوزارة أو المديريات التابعة لها بالمحافظات، وحتى يتم تفادي أكبر قدر من التحديات التي قد تواجه المستخدمين أثناء تقديم طلباتهم من خلال الخدمات الإلكترونية، وقامت الوزارة بتفعيل نظام الترخيص الإلكتروني الالزامي لاستقدام القوى العاملة غير العمانية الخاصة إلكترونيا، والذي يهدف إلى التقليل من أعداد المراجعين للوزارة، والتخلص من تعدد ملفات ومستندات المراجعين والمستفيدين من الخدمة، وتسهيل الإجراء لطالبي الخدمة والذي بإمكانهم تقديم طلباتهم في أي زمان ومكان وعلى مدار الساعة.

ويأتي تطبيق نظام التراخيص الإلكتروني ضمن سلسلة من الخدمات الإلكترونية التي تقدمها الوزارة. ■

## قانون العمل العماني

# فترة الاختبار في العمل وضوابطها وهل يحق لصاحب العمل إنهاء خدمات العامل خلالها؟

■ ذكر المشرع في المادة (٢٤) من قانون العمل الضوابط الخاصة لإخضاع العامل للاختبار وهي:

١ – الاتفاق على شرط الاختبار: فقد ذكرت المادة القانونية السابقة الذكر بأنه يجب (في جميع الأحوال يتعين تحديد فترة الاختبار إن وجدت في عقد العمل)، فكما يتضح من النص بأن فترة الاختبار جوازية ولا تتقرر كشرط في العقد إلا إذا اتفق الطرفان صراحةً على ذلك، فيجب على صاحب العمل بأن يضمن هذا الشرط كتابياً في عقد العمل، فإذا لم يوجد هذا الشرط في عقد العمل اعتبر عقد العمل باتاً منذ لحظة انعقاده.

٢ – الاتفاق على مدة الاختبار: ذكر المشرع في المادة السابقة ذلك بالنص (لا يجوز تعيين العامل تحت الاختبار لمدة تزيد على ثلاثة أشهر...)، فالمشرع هنا قد حدد الحد الأقصى لمدة الاختبار الذي لا يجوز لصاحب العمل الزيادة عليه، وهذا يجعل لطرفي العقد الحرية في الاتفاق على مدة تقل عن هذا الحد وذلك لكونه يصب في مصلحة العامل وهذا الأمر جائز من الناحية القانونية، وأما الاتفاق على مدة أطول عن المدة اللتي حددها المشرع فيكون هذا الشرط باطلاً لمخالفته قاعدة قانونية آمرة وهذا البطلان يؤدي إلى اعتبار فترة الاختبار هي الحد الأقصى الذي حدده القانون وهي ثلاثة أشهر، وإذا ذكرت فترة الاختبار بشكل عام بأن العامل يخضع لفترة اختبار ولم يتم تحديد هذه المدة فهنا يتم الأخذ بالحد الأقصى الذي حدده القانون، وكما أنه لا يحق لصاحب العمل بأن يخضع العامل لفترة اختبار ثانية بعد انتهائه من فترة الاختبار المتفق عليها بينهما سابقاً.

٣ – الالتزام بمهلة الاخطار قبل إنهاء العقد في فترة الاختبار: إن الغرض من وجود فترة الإختبار هو التثبت من كفاية العامل المهنية والسلوكية والانضباطية في العمل، فالمشرع قد أخذ بالمفهوم الواسع لكفاية العامل والتي يدخل من ضمنها سلوك العامل وانضباطه وكذلك تعامله مع رؤسائه في العمل وتعاونه مع زملائه ومراعاته لقواعد العمل، فالمشرع أعطى الحق لصاحب العمل بإنهاء خدمات العامل متى توافرت الأسباب التي تجيز له ذلك ولكن دون التعسف في استعمال هذا الحق أي أنه لا بد من وجود أسباب حقيقية لإنهاء خدمات العامل سواءً كانت سلوكية أو مهنية أو حتى انضباطية، وكما أن المشرع أوجب على صاحب العمل الالتزام بمهلة الإخطار قبل إنهاء عقد العمل أثناء سريان فترة الاختبار والمشرع قد حدد الحد الأدنى الذي لا يجوز للطرفين النزول عنه وهي سبعة أيام ويجوز للطرفين الإتفاق على مدة أطول. ■


أحمد بن سلام بن حميد التوبي
باحث قانوني بالمديرية العامة للقوى العاملة بالداخلية
Ahmedmanpower2007@gmail.com


## مصطلح

# نظم المعلومات الإلكترونية

■ وتعرف ايضا بانها نظم معلومات توفر المعلومات عن الماضي والحاضر فيما يتعلق بأنشطة المؤسسة لمساعدة الادارة في عملية اتخاذ القرارات. كما أن استخدام المؤسسات للنظم الإلكترونية في العمليات الإدارية التخفيف من الأعباء، وتخفيف المصاريف المالية على الموظفين، وتتغلب على العديد من السلبيات للعمل البشري التي قد يتسبب بها الملل من العمل الروتيني أو عدم وجود الحافز المعنوي اللازم. كما تساعد على تصغير حجم المؤسسات الذي يزيد من أعبائها. كما أن امتلاك المؤسسات لنظم المعلومات الإلكترونية الادارية يزيد من القدرة التنافسية للمؤسسة في بيئة العمل. ولكن يعيب البعض على استخدام هذه النظم في المؤسسات الإدارية على تخلي الاعمال الورقية.

ونظم المعلومات الإلكترونية تتضافر فيها جهود موظفين متخصصين بإستخدام الحواسيب لتوثيق البيانات وتصنيفها وتخزينها وتوزيعها بأسلوب منهجي محدث لدعم اتخاذ القرار ولدعم التنظيم والتحكم والتحليل في المؤسسات الحكومية والخاصة وبناء تصور آني ومستقبلي واضح في البحث أو في صنع القرارات. وتعتبر نظم المعلومات المحوسبة جزء من مفهوم أوسع وهو " تقنية المعلومات".

أما مكونات النظام ومراحله فهناك العديد من نظم المعلومات المختلفة منها على سبيل المثال: نظم إدارة قواعد البيانات، ونظم المعلومات الإدارية، ونظم دعم اتخاذ القرار، ونظم الردود على الاستفسارات، ونظم المعلومات الجغرافية.. وغيرها حسب موقعها من المؤسسة وطبيعة عملها.

ولنظم المعلومات الإلكترونية مجالات عمل مختلفة وهي: التخطيط الاستراتيجي لنظم المعلومات. وإدارة نظم المعلومات. وتطوير نظم المعلومات. وتركز على تطوير وتصميم وإدارة نظم المعلومات المحوسبة منذ نشوء الحاجة إليها إلى مرحلة تنصيبها والعمل عليها، وتوفير المعارف حول المعدات والشبكات وأنواعها والتعامل معها، بالإضافة إلى أداوت وأساليب التحليل والتصميم وبرمجة أنظمة المعلومات، كما وتحرص دوائر نظم المعلومات على تقديم أحدث ما توصل إليه العلم من أساليب ومنهجيات تطوير وبرمجة نظم المعلومات للطالب.

وتؤدي دوائر نظم المعلومات الإلكترونية الوظائف التالية: تحليل وتصميم نظم المعلومات المحوسبة. وبرمجة نظم المعلومات المحوسبة بلغات حديثة ومتطورة. وإدارة نظم المعلومات المحوسبة وتدريب المستخدمين عليها. وإدارة المعلومات في المؤسسات والمساعدة على تطوير المؤسسة من الناجية التكنولوجية والمعلوماتية. ■

# اللائحة التنظيمية للمؤسسات التدريبية الخاصة

**الأحكام العامة**

■ المادة (٣): لا يجوز لأي فرد أو جهة خاصة العمل في مجال التدريب إلا بعد تسجيل المؤسسة التدريبية الخاصة في الوزارة وحصولها على الترخيص اللازم في هذا الشأن.

المادة (٤): تسري أحكام هذه اللائحة على مكاتب الخدمات التدريبية الخاصة والوحدات التدريبية بالمؤسسات التعليمية الخاصة، وذلك في الحدود التي تتفق مع ظروف وأوضاع هذه المكاتب والوحدات وللمديرية وضع الأسس والضوابط الخاصة بتنظيم وتحديد مهام المكاتب والوحدات.

المادة (٥): يشترط موافقة المديرية على المسمى التجاري للمؤسسة التدريبية الخاصة قبل تسجيله بوزارة التجارة والصناعة، ويجب أن تكون لكل مؤسسة تدريبية سجل خاص بها بتلك الوزارة. ■

## خدمات إلكترونية

# خدمات أصحاب العمل تسجيل بلاغ ترك عمل

**تعريف الخدمة**

■ تُمكن الخدمة صاحب العمل من تسجيل بلاغات ترك العمل على القوى العاملة الغير عُمانية التاركة للعمل لمدة تزيد على سبعة أيام وبالتالي إخلاء مسؤوليته القانونية الناتجة عن تبعات ترك العامل للعمل مثل الغرامة المترتبة على صاحب العمل في حال ضبط العامل في منشأة غير مسجل عليها. ■

### في دورتها الثالثة المقامة تحت شعار «تجمل الشعر بخير البشر»

# تحديد نهاية الشهر الجاري آخر موعد للترشح لجائزة شاعر الرسول صلى الله عليه وسلم

الدوحة . «الوطن» :

▪ حددت المؤسسة العامة للحي الثقافي «كتارا» يوم ٣١ من الشهر الجاري آخر موعد للترشح لجائزة كتارا لشاعر الرسول صلى الله عليه وسلم في دورتها الثالثة، المقامة تحت شعار «تجمل الشعر بخير البشر» ، حيث فتح باب الترشح لهذه الدورة بعد نجاح الدورتين السابقتين في تحقيق الهدف الذي سعت إليه من حيث مستوى ونوعية القصائد المشاركة التي بلغت ٧٥٥ مشاركة في فئتي الشعر «الفصيح» و«الشعبي»، بالإضافة إلى إبداعات الشعراء وإنجازاتهم في الحياة الثقافية وزرع القيم الإسلامية من خلال أجمل القصائد وأعذب الكلمات في مديح الرسول وسيرته النبوية العطرة.

وتتمثّل شروط المشاركة في جائزة كتارا لشاعر الرسول صلى الله عليه وسلم، في تعبئة استمارة الترشح المعدة من قبل اللجنة، وذلك من خلال موقع الجائزة الإلكتروني على أن تكون القصيدة مكونة من ٣٠ بيتاً فقط، وأن يكون موضوع القصيدة في مديح الرسول صلى الله عليه وسلم وسيرته النبوية العطرة، وألا تكون القصيدة قد نشرت من خلال وسيط إعلامي مطبوع أو مرئي أو مسموع.

كما تتضمن الشروط أن تكون القصيدة لم يسبق لها أو لجزء منها الطرح في وسائل الإعلام المختلفة أو المناسبات، وألا يكون هذا العمل قد سبق الحصول به على جائزة أخرى، كذلك يشترط أن تكون القصيدة من تأليف الشاعر المشارك، وألا تكون منقولة أو مقتبسة، ويتحمل الشاعر كامل المسؤولية الأدبية والقانونية عنها.

وخصصت المؤسسة العامة للحي الثقافي «كتارا» جوائز للفائزين تصل قيمتها إلى ٤ ملايين و٢٠٠ ألف ريال قطري، وذلك في فئتي «الشعر الفصيح» و«الشعر الشعبي»، بمعدل ثلاث جوائز لكل فئة، حيث يحصل صاحب المركز الأول على مليون ريال قطري، فيما ينال صاحب المركز الثاني جائزة بقيمة ٧٠٠ ألف ريال قطري، أما صاحب المركز الثالث فسيكون من نصيبه مبلغ ٤٠٠ ألف ريال قطري.

الجدير بالذكر أن جائزة كتارا لشاعر الرسول صلى الله عليه وسلم تهدف إلى تعميق حب المصطفى في قلوب الأجيال المعاصرة وتشجيع المواهب الشابة وتنميتها ليترجموا نبوغهم إلى أشعار تخدم الإسلام، وتأكيد أهمية الشعر في وحدة الأمة الإسلامية والعربية، كما تعزز الجهود للمحافظة على التراث الأدبي واللغة العربية وإحياء التراث الإسلامي القديم والحديث في أجواء تنافسية. ▪

### تضمن مجموعة من الأناشيد و مقطوعات موسيقية وغنائية

# المدعي العام يشهد حفل النادي الاجتماعي للجالية السودانية بعيد الاستقلال

▪ المدعي العام أثناء قص شريط تدشين احتفال نادي الجالية السودانية

▪ .. ويطلع مع الحضور على المعرض التراثي

«من المصدر»

مسقط . «الوطن» :

▪ احتفل النادي الاجتماعي للجالية السودانية مساء الجمعة بمقره بسداب بمحافظة مسقط بالذكرى الثانية والستين لاستقلال السودان الذي يصادف الأول من يناير من كل عام . حيث قص شريط بدء فعاليات الاحتفال سعادة حسين بن علي الهلالي المدعي العام ، وبحضور عبدالباقي الحسن رئيس مجلس إدارة النادي ، والدكتور جمعة بن علي آل جمعة رئيس اللجنة التأسيسية لجامعة مسقط ، و رئيس وأعضاء نادي أهلي سداب وعدد من الضيوف والمدعوين وأعضاء النادي .

وقد أعرب سعادة حسين الهلالي عن سعادته بمشاركته أبناء الجالية السودانية أفراحهم بعيد استقلال بلادهم ، مشيدا بعمق العلاقات بين السلطنة والسودان وعلى الدور الذي تلعبه الجالية السودانية في تعزيز العلاقات والروابط بين الشعبين الشقيقين ، مثمناً حرص أبناء الجالية على نشر فضيلة التسامح والإخاء ودورهم في إبراز الوجه الحضاري المشرق لبلادهم . متقدما بخالص التهنئة للشعب السوداني الشقيق بمناسبة ذكرى استقلال بلادهم .

كما تضمن الحفل كلمة لرئيس مجلس ادارة النادي رحب فيها بالضيوف ، متوجها بالشكر للشعب العماني على حسن الضيافة، مسلطاً الضوء على مسيرة بناء وتنمية السودان منذ استقلاله حتى الآن ، داعيا ابناء الجالية إلى ضرورة الاستفادة من دروس الاستقلال والحرص على تمثيل السودان بالوجه الحضاري الذي يستحقه ، متحدثا ايضا عن مسيرة النادي الاجتماعي للجالية السودانية ودوره في تعزيز عرى التواصل والترابط بين ابناء الجالية خصوصا على المستوى الاجتماعي والثقافي حيث اصبح النادي يمثل جسرا للتواصل بين ابناء السودان وثقافاتهم وعاداتهم وتقاليدهم التي تحض على قيم التضامن والتعاضد والمشاركة فيما بينهم في السراء والضراء .

كما تضمنت فقرات الحفل مجموعة من الاناشيد الوطنية من اداء فرقة كورال النادي ، بالاضافة الى مقطوعات موسيقية وغنائية من اداء الموسيقار السوداني فواز محمد الحسن و العازفة زحل آدم ، وبمشاركة ضيوف النادي من السودان الفنانين هاني عابدين ورانيا محجوب ، بالاضافة الى مجموعة متنوعة من الفقرات الفنية الأخرى . ▪

▪ الحضور أثناء متابعة فعاليات الحفل

### للمصورين يونس حسن علي وعبد الله محمد جعفر

# بيت الدلاليل بمتحف بيت الزبير يقيم معرضا بعنوان «عدسة حول العالم»

مسقط . «الوطن» :

▪ يُفتتح في بيت الدلاليل بمتحف بيت الزبير بمسقط معرض «عدسة حول العالم» للمصورين يونس حسن علي وعبد الله محمد جعفر وذلك مساء غد الثلاثاء حيث سيستمر المعرض حتى نهاية شهر يناير الجاري.

وقد مثلت الطوبوغرافيا المتنوعة في عمان والمناظر الجميلة مصدر إلهام للمصور يونس حسن ، ومنذ ذلك الحين التقط بعدسته جمال القارات المختلفة بما في ذلك القارة القطبية الجنوبية وأميركا الجنوبية وأفريقيا وأجزاء من جنوب آسيا، ومن خلال كل صورة، يحاول المصور التقاط قصة ما.

ويونس حسن، هو مصور هاوٍ للطبيعة والمناظر الطبيعية في مسقط. ظهر اهتمامه بالتصوير الفوتوغرافي في سن مبكرة عندما أهداه والده أول كاميرا احترافية له وقدم له الدعم المستمر والإلهام والإيمان بأن رحلته كمصور يمكن أن تكون رائعة.

اما المصور بدأ عبدالله جعفر فبدأ التصوير كهواية قبل ١٠ سنوات ، ولقد ساهمت تجربته في العيش بالخارج وتعرفه على الثقافات والخلفيات المتنوعة من عمر مبكر في إثارة شغفه بالسفر والاستكشاف ، وكطريقة لتوثيق تجاربه في السفر، شرع في رحلته في التصوير الفوتوغرافي. ومنذ ذلك الحين، نما عنده انجذاب خاص لتصوير المناظر الطبيعية والشوارع والتصوير المعماري. وقد أتيحت الفرصة لعبدالله جعفر لاكتشاف عدة قارات مثل أميركا الشمالية وأوروبا وأفريقيا وآسيا وأستراليا. ويتميز عن المصورين الآخرين بالتقاط صور الكائنات والمناظر الطبيعية من منظور فريد ومختلف.

ويعد الرابط الأساسي بين المصورين في كونهما يهويان السفر والاستكشاف؛ بهدف التعبير عن شغفهما من خلال عدسات الكاميرا ، حيث يظهران مفهومهما للعالم عبر الصور التي يلتقطانها، فيبدو العالم واسعاً سرمدياً تارة، ومجهرياً دقيقاً تارة أخرى، والهدف من هذا المفهوم ليس التقاط ملامح الطبيعة وحسب، ولكن التركيز على عجائب صنع الإنسان وتقلبات الطبيعة أيضاً ، و على الرغم من التباين في أسلوبيهما في التصوير الفوتوغرافي، يجمعهما حب مشترك لاستكشاف مبتكر للطبيعة عن طريق التصوير الفوتوغرافي، وقد شرعا في عدة رحلات معا لالتقاط الجمال. ▪

▪ من الصور التي ستعرض في بيت الدلاليل

«من المصدر»

▪ الضيوف أثناء زيارتهم للمتحف الوطني

«من المصدر»

### اطلعوا خلالها على تاريخ عمان الحضاري

# ضيوف من شرق آسيا يزورون المتحف الوطني

مسقط . «الوطن» :

▪ في إطار الزيارة التي يقومُ بها للسَّلطنة، زار مؤخرا ضيوفٌ من شرق آسيا، المتحف الوطني، بالتنسيق مع ديوان البلاط السلطاني ، حيث كان في استقبال الضيوف أحلام الحوسنية من قسم خدمات الزوار ؛ حيث رافقت الضيوف في مرافق المتحف ومن بين ذلك قاعة الأرض والإنسان؛ حيث استمعوا إلى شرح تعريفي موجز عن المتحف ووقفوا على ما تحويه القاعة كما تم الاطلاع عن أهمية الصناعات الحرفية والتي طوعها الانسان العماني عبر الزمان، كما تم أخذ الوفد في رحلة سريعة الى قاعة التاريخ البحري، وتم الحديث عن أهمية التاريخ البحري لسلطنة عمان والتي كانت في الماضي امبراطورية بحرية بامتياز كما تم الاطلاع على أبرز السفن التاريخية التي عبرت المحيطات في العصر الذهبي للملاحة البحرية والتي من بينها سفينة صحار التاريخية التي قطعت آلاف الكيلومترات في رحلتها التاريخية إلى كانتون في الصين عام ١٩٨٠م، كنوع من التحدي وهو أن السفن الشراعية ما زالت قادرة على السفر إلى أطوال الرحلات العالمية كما تم زيارة قاعة السلاح والتي تم تصميم القاعة من أحد أبراج حصن الحزم بولاية الرستاق الذي بني في القرن الثامن عشر الميلاد، كما تم الاستماع الى شرح موجز عن أهمية المتحف في الحفاظ على التراث الإنساني والثقافي كجزء لا ينفصل من التأريخ البحري العالمي. ▪

# اليوم ختام الاجتماع الأول لحوارات الثقافة الآسيوية

▪ طهران . العمانية : افتتح في طهران امس أعمال الاجتماع الأول لحوارات الثقافة الآسيوية، بمشاركة أكثر من ٧٠ ألف شخصية ثقافية وعلمية من ٢٠ بلدا آسيويا ، كما يشارك في الاجتماع، مراكز ثقافية وجامعات ايرانية مثل جامعة طهران وجامعة «فردوسي» في مشهد، وجامعة مازندران، ومنظمة التعاون الاقتصادي «اكو»، واتحاد برلمانات الدول الآسيوية ومركز حوار التعاون الآسيوي.

ومن المقرر ان تقوم ثلاث لجان إقليمية في ختام الاجتماع بعقد اجتماعات تتمحور حول موضوع الاجتماع الاول لحوارات الثقافة الآسيوية، في كل من جامعة «طهران»، و«بابلسر» في مازندران، وجامعة «فردوسي» في مشهد حتى اليوم ، ويهدف الاجتماع الثقافي الى تفعيل الإمكانيات العلمية والأكاديمية الإيرانية والآسيوية واستمرار التعاون بين النخب الايرانية والآسيوية. ▪

# ختام أسبوعٌ للتراث الأمازيغي بمتحف الفن المعاصر بوهران

▪ الجزائر . العمانية : اختتمت بمتحف الفن المعاصر بولاية وهران (غرب الجزائر) أمس فعاليات الدورة الأولى لأسبوع التراث الأمازيغي التي تتزامن مع الاحتفال برأس السنة الأمازيغية (١٢ يناير) ، ونظمت الفعالية تحت شعار «يناير يجمعنا»، وشارك فيها ٨٠ حرفيًا، يمثّلون جوانب التراث المادي واللامادي للثقافة الأمازيغية، للتعريف بفنون الطبخ، والمخطوطات، والمنحوتات، والآلات الموسيقية، واللوحات الفنية، وإنتاج العسل، والأواني الفخارية والنحاسية، والحلي التقليدية، وغير ذلك من النشاطات الحرفية التي تمثّل مصدر غنى وتنوُّع لهذه الثقافة منذ آلاف السنين. وتخلّل البرنامج مقطوعات موسيقية من التراث الأمازيغي الجزائري قدّمها طلبة المعهد الجهوي للموسيقى بوهران، إضافة إلى لقاءات شعرية، وندوات أدبية تناولت مواضيع منها الأدب الأمازيغي بين الشفوية والكتابة، وأعمال الروائي مولود معمري، فضلًا عن تنظيم حلقات لتعليم اللُّغة الأمازيغية وعرض أفلام منها «ماشاهو» للمخرج بلقاسم حجاج و«أزُّول» للمخرج نبيل قربي.

تجدر الإشارة إلى أنّ المراجع التاريخية تربط تاريخ التقويم الأمازيغي برمزيتين، أولاهما رأس السنة الفلاحية التي اختُلف في تحديدها بين ١٢-١٤ يناير، والثانية تتمثل في وصول الزعيم الأمازيغي شيشنق الأول إلى منصب فرعون مصر، ويُشكّل هذا التاريخ والاحتفال به، همزة وصل تجمع الأمازيغ في المنطقة المغاربية (الجزائر، المغرب، تونس وليبيا). وإذا كان العالم احتفل أخيرا بدخول سنة ٢٠١٨ بالنسبة للتأريخ الميلادي، فإنّ الأمازيغ يحتفلون بدخول سنة ٢٩٦٨ في التأريخ الأمازيغي. ▪

الآن بالأسواق

توزيع مؤسسة العطاء للتوزيع
هاتف : ٢٤٤٩١٣٩٩ / ٢٤٤٩٢٩٣٦ فاكس : ٢٤٤٩٣٢٠٠

صوت عُمان في الوطن العربي

# الوطن

AL WATAN

Voice Of Oman In The Arab World

يومية ـ سياسية ـ جامعة

تأسســـــت عـام ١٩٧١م

الاثنين ٢٧ من ربيع الثاني ١٤٣٩ هـ ـ الموافق ١٥ من يناير ٢٠١٨م ـ العدد: (١٢٥٦٨) ـ السنة الـ ٤٧ صاحب الامتياز المدير العام رئيس التحرير: **محمد بن سليمان الطائي** www.alwatan.com alwatan@omantel.net.om MONDAY 15 January 2018 - NO: (12568) - VOL47


**مواقيت الصلاة**

| | فجر | شروق | ظهر | عصر | مغرب | عشاء |
|---|---|---|---|---|---|---|
| مسقط | ٥:٣٢ | ٦:٥١ | ١٢:٢١ | ٣:٢٦ | ٥:٤٧ | ٧:٠١ |
| صلالة | ٥:٤٠ | ٦:٥٦ | ١٢:٣٨ | ٣:٥١ | ٦:١٥ | ٧:٢٦ |

الجريدة تحوي آيات قرآنية وأحاديث نبوية يرجى عدم اساءة استخدامها

**درجات الحرارة**

| | مسقطْ | صلالة | السيب | خصب | البريمي | عبري | صحار | الرستاق | نزوى | سيق | جبل شمس | صور | مصيرة | هيما | ثمريت |
|---|---|---|---|---|---|---|---|---|---|---|---|---|---|---|---|
| العظمى | ٢٤ | ٢٧ | ٢٥ | ٢٣ | ٢٤ | ٢٥ | ٢٥ | ٢٤ | ٢٥ | ١١ | ٠٨ | ٢٦ | ٢٧ | ٢٦ | ٢٣ |
| الصغرى | ١٧ | ٢٠ | ١٧ | ١٤ | ١٤ | ١٤ | ١٦ | ١٤ | ١١ | ٠٤ | ٠١ | ١٨ | ١٩ | ١٠ | ١٠ |

هاتف :(١٤٤٣)

لمعرفة آخر اخبار الطقس اتصل برقم١١٠٢

## تركيا: انزلاق طائرة ركاب بعد هبوطها في مطار دولي بمدينة طرابزون

■ اسطنبول ـ د ب أ: انزلقت طائرة ركاب من على المدرج وعلقت في الوحل بعد هبوطها بمطار دولي في ولاية طرابزون التركية المطلة على البحر الأسود في وقت متأخر السبت.ونشرت وكالة الأناضول التركية للأنباء صورا لجهود إنقاذ الطائرة، التي علقت في الوحل على بعد أمتار من البحر. وكانت الطائرة، التابعة لشركة بيجاسوس الخاصة، قادمة من العاصمة أنقرة. ونقلت الأناضول عن محافظ المدينة يوجل يافوز القول إن الحادث لم يسفر عن إصابة أي من الركاب، وأنه جرى إجلاؤهم بسلام. وتم استئناف الرحلات الجوية في مطار طرابزون الدولي أمس ، عقب تعليقها لفترة مؤقتة في أعقاب الحادث.■

■ طائرة تابعة لشركة بيجاسوس بعد أن انحرفت عن المدرج في مطار طرابزون على شاطئ البحر الأسود في طرابزون بتركيا أمس. رويترز

## الصين تعتزم بناء جهاز محاكاة لنظام الأرض

■ بكين ـ العمانية : تعتزم الصين بناء جهاز محاكاة لنظام الأرض لتعزيز البحوث العلمية في هذا المجال وأوضحت الأكاديمية الصينية للعلوم، أن المشروع الذي سيقام في ضاحيتي هوايرو و ميون بشمال العاصمة بكين، يعد أحد البرامج الوطنية الكبرى للبنية الأساسية العلمية في الصين وأفادت بأنه يمكن للجهاز محاكاة التطور المعقد للأنظمة الأرضية، كما سيعزز معرفة تفاعلات وتطورات الغلاف الجوي والمحيط المائي والغلاف الجليدي والغلاف الأرضي والغلاف الحيوي، ويضع أساسا للبحوث العلمية بشأن المناخ والبيئة وذكرت وكالة الأنباء الصينية اليوم أن المرحلة الأولى من المشروع ستكلف (١٩٤ مليون دولار أمريكي). ■

## علماء روس يدرسون تغيير طبيعة البلاستيك

■ موسكو ـ العمانية : اكتشف علماء روس من معهد اكاديمية العلوم الروسية، آلية تأثير هيكلية جزيئات البوليبروبيلين وتقنية معالجتها على قوة المنتجات البلاستيكية وجاء في الدراسة التي نشرت في مجلة بوليمر أن الاكتشاف الذي توصل إليه العلماء سوف يجعل من المنتجات البلاستيكية مثل الأكياس والحاويات أرخص وأكثر متانة.وقال الخبير مكسيم شيربين أحد القائمين على الدراسة « قد اتضح ذلك من خلال إجراء تغيير محدد في الهيكلية الأولية لجزيئات البوليبروبيلين في إطار عملية توليفها، مما يتيح إمكانية تحديد خصائص شبكتها وخصائص المادة البلاستيكية المطلوبة».وذكر العلماء إن مادتي البوليتين والبوليبروبيلين هما الأكثر شيوعا على وجه الأرض من حيث الاستخدام في هذا المجال من الإنتاج الصناعي، ويرجع ذلك إلى الخصائص الميكانيكية والفيزيائية التي تمكنها من التغير بمرونة عبر تغيير الظروف التي تتم فيها عملية التخمير والتصنيع من هذه المواد الخام. ■

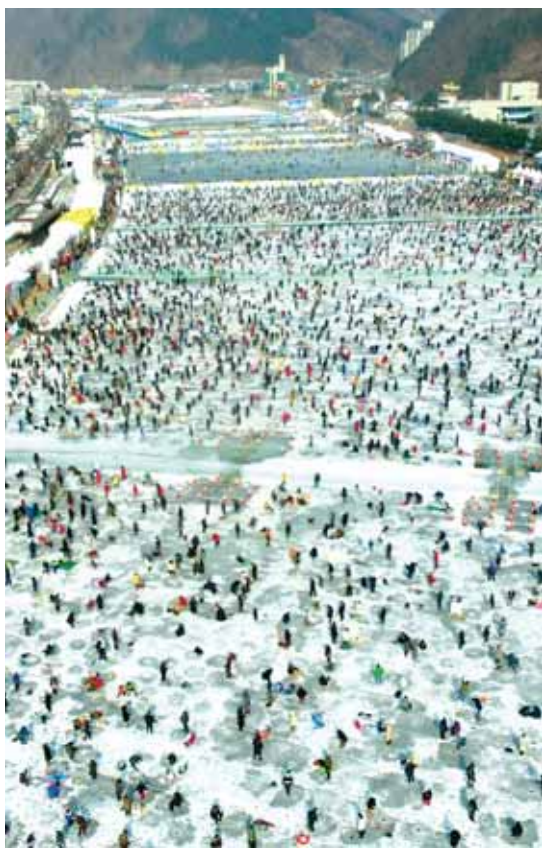

■ كوريون يتجمعون فوق نهر متجمد لاصطياد الأسماك خلال مهرجان هوشيون سانشيونيو الجليدي في هوشيون بكوريا الجنوبية أمس. دبا

## فرار الآلاف في الفلبين بعد تحذيرات من ثوران بركان

■ مانيلا ـ د ب أ : ذكر مسؤولون أن البركان الاكثر نشاطا في الفلبين أطلق امس سحابة كثيفة من الرماد والبخار لليوم الثاني على التوالي فيما فر آلاف السكان من منازلهم القريبة من الجبل.وأفاد المعهد الفلبيني لعلوم البراكين والزلازل (فيفولكس) أن الثوران الثاني لبركان مايون فى إقليم ألباي ٣٣٠ كيلومترا من جنوب مانيلا استمر حوالى خمس دقائق صباح امس ، وأضاف المعهد «أسفر الحدث عن تصاعد بخار ورماد. وتم رصد رائحة كبريت وسمع السكان أصوات قرقرة». ورفع المعهد مستوى التحذير من بركان مايون إلى المستوى الثاني السبت بعد أول ثوران بركاني، الذي أطلق عمودا من الرماد بلغ ارتفاعه ٢٥٠٠ متر تقريبا. وقال كبير المفتشين أرثر جومين، المتحدث باسم الشرطة الإقليمية، إن أكثر من ٢٢٠٠ شخص من سكان بلدات جوينوباتان وكاماليج وكابانجان فروا من منازلهم الواقعة عند سفح جبل مايون جراء الرماد المتساقط منذ يوم السبت. ■

■ في إندونيسيا ثار بركان مونغ سينابونغ ونفث الحمم ليلا في كارو وقد عاد جبل سينابونغ إلى الحياة في عام ٢٠١٠ لأول مرة منذ ٤٠٠ سنة، بعد فترة أخرى من الخمول ، ثم اندلعت مرة أخرى في عام ٢٠١٣، وظلت نشطة للغاية منذ ذلك الحين. اف ب

## عمليات إجلاء من جزيرة في بابوا غينيا الجديدة بسبب ثورة بركان

■ سيدني ـ رويترز: قال الصليب الأحمر في بابوا غينيا الجديدة امس إنه يجري إجلاء نحو ١٥٠٠ شخص من على جزيرة على الساحل الشمالي للبلاد بعد ثوران بركان قريب. وبدأ بركان في جزيرة كادوفار، التي تقع على بعد نحو ٢٤ كيلومترا شمالي البر الرئيسي للبلاد، يثور في الخامس من يناير مما دفع إلى إجلاء ٥٩٠ شخصا من كادوفار إلى جزيرة بلاب بلاب المجاورة.

وبعد أن قذف الرماد لعدة أيام وصل البركان لمرحلة الانفجار يوم الجمعة وذكر مرصد راباول للبراكين أنه قذف بصخور ملتهبة وبأدخنة من ثاني أكسيد الكبريت.

وقررت الحكومة إخلاء بلاب بلاب أيضا بسبب صعوبة وصول الإمدادات للناس على الجزيرة وبسبب الخطر الذي يشكله ثوران البركان. ■

## ارتفاع حصيلة قتلى الانهيارات الأرضية بكاليفونيا إلى ١٩

■ لوس انجلوس ـ د ب أ : قالت الشرطة الأميركية امس الأحد إنه تم انتشال جثة أخرى من الانهيارات الأرضية التي وقعت بجنوب كاليفورنيا أمس السبت، لتبلغ حصيلة القتلى ١٩ شخصا . وقالت وسائل الإعلام إن الضحية يدعى مورجان كريستيان كوري ٢٥ عاما، كان قد عثر على شقيقته الصغرى ساوير ١٢ عاما في وقت سابق.

وقالت الشرطة إنه مازال هناك خمسة أشخاص في عداد المفقودين بعد وقوع الانهيارات الأرضية، في منطقة مونتيسيتو في سانتا باربرا، على بعد ١٥٠ كيلومترا شمال غرب لوس انجلوس الثلاثاء الماضي.

ونقلت شبكة «سي بي إس» عن بيل براون رئيس شرطة سانتا باربرا « على الرغم أنه من مرور كل ساعة تتضاءل احتمالية العثور على أحياء، إلا أن هناك أملا دائما».

وكان الانهيار الأرضي قد نجم عن هطول أمطار غزيرة في منطقة جبلية تعرضت لما يعرف باسم حريق توماس، الذي اندلع الشهر الماضي، ولم يتم احتواؤه بالكامل إلا الجمعة الماضية. ■

## حرائق غابات في استراليا تغلق مطار نيوكاسل للمرة الثانية في ٢٤ ساعة

■ سيدني ـ رويترز : قالت الشركة المشغلة لمطار نيوكاسل في استراليا على صفحتها على فيسبوك امس إن المطار ألغى رحلات للمرة الثانية في ٢٤ ساعة بسبب حرائق غابات في المنطقة. وأضافت الشركة أن من المقرر إعادة فتح المطار اليوم الاثنين لكنها حثت المسافرين على مراجعة شركات الطيران التي ستقلهم بشأن وضع رحلاتهم. ويقع مطار نيوكاسل خارج المدينة في بورت ستيفنز. وكان المطار قد أغلق أمس السبت أيضا بسبب الدخان الكثيف ودفعت الرياح القوية التي غذت ألسنة اللهب بعد ظهر امس خدمات الإطفاء في نيو ساوث ويلز إلى إصدار تنبيهات على تويتر للسكان بأن يحتموا خاصة من الحرائق الفورية التي تنشب إلى الشمال من مدرج المطار. ■

■ بطريق هومبولت في حديقة حيوان بيوفال في سانت ـ إيغنان ـ سور ـ شير، وسط فرنسا أمس الأول . رويترز

## القبض على ثلاثة لصوص سرقوا مجوهرات من فندق ريتز في باريس

■ باريس ـ د ب أ : صرح مصدر قضائي لوكالة الأنباء الألمانية (د.ب.أ) بأنه تم إيداع ثلاثة مشتبه بهم الحبس الاحتياطي امس الاول كان جرى القبض عليهم على خلفية سرقة مجوهرات في فندق ريتز الفاخر في باريس وسرقت العصابة ما قيمته ٤ ملايين يورو (٤ر٩ مليون دولار أمريكي) من المجوهرات والساعات يوم الأربعاء الماضي، حسبما ذكرت تقارير إعلامية. ويقال إن جزءا من المسروقات عُثر عليه في حقيبة، رغم عدم إعطاء تفاصيل محتوياتها وقيمتها.وذكرت إذاعة فرانس إنفو أن المجرمين استخدموا فؤوسا لكسر الصناديق الزجاجية المملؤة بالمجوهرات في البهو الرئيسي بالفندق.

وقيل إن خمسة مجرمين تورطوا في السرقة، ما زال اثنان منهم هاربين. واكتشف المشتبه بهم الثلاثة أنهم غير قادرين على الخروج من الفندق كما كان مخططا له بسبب وجود باب مغلق. وكان الرجلان الهاربان يتابعان الموقف من خارج الفندق.

ويقع فندق ريتز بالقرب من ميدان فوندوم بوسط باريس وسط المتاجر الفاخرة ومتاجر المجوهرات. وشهد هذا الحي عددا من عمليات السطو المثيرة على مر السنين. ■

Printed at AL WATAN AL OMANEYA Printing Press

طبعت بمطابع الوطن العمانية