صوت عُمان في الوطن العربي

الوطن

AL WATAN
Voice Of Oman In The Arab World

يومية ـ سياسية ـ جامعة
تأسست عام ١٩٧١م

٤٤ صفحة | الاثنين ٢٠ من ربيع الثاني ١٤٣٩ هـ. الموافق ٨ من يناير ٢٠١٨م . العدد: (١٢٥٦١) . السنة الـ ٤٧ | صاحب الامتياز المدير العام رئيس التحرير: محمد بن سليمان الطائي | www.alwatan.com | MONDAY 8 January 2018 - NO: (12561) - VOL47 | ٢٠٠ بيسة

محليات

■ السلطنة تحتفل بيوم البيئة العماني

الاقتصادي

■ السلطنة وقطر تستعرضان فرص التعاون بقطاعات النقل والاتصالات

سوق الوطن العقاري

ثقافة وفن

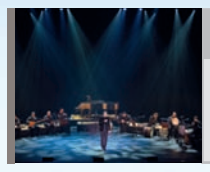

■ سامي يوسف يشنف المسامع في دار الأوبرا السلطانية مسقط

الرياضي

■ المنشطات تبعد العداء أحمد السعدي عن البطولات المحلية والدولية 4 سنوات

0 094922 760500
alwatanoman

جلالة السلطان ينعم بميدالية الخدمة الممتازة لعدد من كبار ضباط الشرطة

استعراض عسكري يترجم معاني الولاء والاعتزاز بأكاديمية السلطان قابوس لعلوم الشرطة

■ نزوى . العمانية: قام معالي الفريق حسن بن محسن الشريقي المفتش العام للشرطة والجمارك أمس، بتقليد عدد من الضباط الذين تفضل حضرة صاحب الجلالة السلطان قابوس بن سعيد المعظم . حفظه الله ورعاه . فأنعم عليهم بميدالية الخدمة الممتازة في الاحتفال الذي أقيم بأكاديمية السلطان قابوس لعلوم الشرطة بمناسبة الخامس من يناير يوم شرطة عمان السلطانية.

وهنأ معالي الفريق المفتش العام للشرطة والجمارك الضباط بهذا الإنعام، مشيرا إلى أنه يأتي حرصا من جلالته . حفظه الله ورعاه . على تثمين الجهود المتواصلة لأبنائه منتسبي شرطة عمان السلطانية، لرفعة هذا الوطن العزيز في ظل القيادة الحكيمة لحضرة صاحب الجلالة السلطان قابوس بن سعيد المعظم . القائد الأعلى، حفظه الله ورعاه.

كما قلد معالي الفريق حسن بن محسن الشريقي المفتش العام للشرطة والجمارك ميدالية الكفاءة لعدد من كبار ضباط شرطة عمان السلطانية، وكرم عددا آخر ممن قضوا فترة طويلة في الخدمة. واحتفلت شرطة عمان السلطانية أمس، بيومها السنوي والذي يصادف الخامس من يناير من كل عام.

وتجلت هذه الاحتفالية في أبهى حلتها من خلال الاستعراض العسكري الذي أقيم على ميدان الاستعراض العسكري بأكاديمية السلطان قابوس لعلوم الشرطة بولاية نزوى، وترجم معاني الولاء والاعتزاز لهذا الوطن العزيز وقائده الأعلى، كما أبرز الصورة الجمالية لمكنون الفرحة التي تغمر منتسبي الشرطة بهذه المناسبة الوطنية المجيدة. ■

■ تفاصيل.....ص٤

■ الاستعراض العسكري يبرز صورة جمالية تعبر عن مكنون الفرحة باليوم السنوي لشرطة عمان السلطانية

ليكن ٢٠٢٤ عام القضاء على الأمية

■ بأهداف طموحة على المديين المتوسط والبعيد تحتفل السلطنة صباح اليوم، مشاركة منها للدول العربية الشقيقة باليوم العربي لمحو الأمية الذي يصادف الثامن من يناير من كل عام، كما سيتم تدشين العقد العربي لمحو الأمية (٢٠١٥ـ٢٠٢٤) والذي تهدف من خلاله السلطنة القضاء على الأمية بكافة أشكالها الأبجدية والرقمية والثقافية.

فالاحتفال باليوم العربي لمحو الأمية والذي سيشهد تسليط الضوء على الجهود التي تبذلها السلطنة في مجال محو الأمية وتكريم العاملين في هذا المجال يهدف إلى توعية المجتمع بمشكلة الأمية، وتشجيع الأميين على الالتحاق بصفوف محو الأمية، واستقطاب مؤسسات المجتمع المحلي لدعم وتمويل برامج ومشاريع الوزارة في هذا المجال.

أما الطموح الأكبر والرامي إلى القضاء على الأمية بكافة أشكالها فقد قطعت السلطنة أشواطا بعيدة فيه، حيث تعد من الدول السباقة في تنفيذ خطة العقد العربي. ■

■ البقية ص١٠

المحرر

آراء اليوم

- «الغضب والنار» ورحلة العرب للبحث عن فلسطين المغيبة عمدا — رحيل عادل كامل
- عزل ترامب بين الحقائق والتكهنات العبثية
- الشكل المتغير للحرب واستراتيجيات الصراع في النظام العالمي القادم
- الإرهاب يدرس تجربته

مجلس الوزراء يهنئ بكأس الخليج .. ويثمن الاهتمام السامي لدعم الشباب

■ مسقط . العمانية: أصدر مجلس الوزراء اليوم بيانا فيما يلي نصه:

«في إطار النتائج الإيجابية التي حققها المنتخب الوطني العماني لكرة القدم بحصوله على بطولة كأس الخليج الثالثة والعشرين والتي أقيمت بدولة الكويت الشقيقة، فإن مجلس الوزراء ليهنئ أبناءنا على هذا الإنجاز الرياضي المهم، كما يهنئ الكادر الإداري والمدربين على ما بذلوه من جهد ويدعو الله عز وجل أن يوفق شبابنا من مدنيين وعسكريين في مختلف المشاركات الإقليمية والدولية.

إن هذه المنجزات لهي ثمرة الاهتمام المتواصل الذي يوليه حضرة صاحب الجلالة السلطان قابوس بن سعيد المعظم . حفظه الله ورعاه . لدعم الشباب وتعزيز قدراتهم على البذل والعطاء من أجل عُمان الغالية.

إن مجلس الوزراء ليشيد بإخواننا في دولة الكويت الشقيقة على الإعداد الجيد والتنظيم المتميز لهذه الدورة، مما كان له أكبر الأثر في نجاحها وإننا لنتوجه إليهم بالشكر والتقدير على رعايتهم لما أسفر عنه الحادث الذي وقع باستاد جابر الأحمد الدولي، وما تم بذله من جهود في العناية بالمصابين من المشجعين أبناء هذا البلد العزيز الذين بدأوا في التعافي ولله الحمد .. كما يشيد المجلس أيضا بالروح الأخوية لكل الفرق الرياضية المشاركة في البطولة وما قدمته تلك الفرق من مستويات عالية تليق بهذه الدورة، متمنيا المجلس كل الخير للجميع .. والله ولي التوفيق». ■

■ تفاصيل.....الرياضي

استقراء الآفاق المستقبلية لـ«التعاون» في محاضرة بـ«الدفاع الوطني»

■ استضافت كلية الدفاع الوطني معالي الدكتور عبداللطيف بن راشد الزياني أمين عام مجلس التعاون لدول الخليج العربية في إطار مقررات المنهاج العام لدورة الدفاع الوطني، حيث تأتي دعوة معاليه لتسليط الضوء على مسيرة مجلس التعاون لدول الخليج العربية بين الطموح والتحديات في مختلف المجالات السياسية والاقتصادية والاجتماعية والعوامل الجغرافية والتاريخية للمجلس ومكانته على الخارطة الدولية. وتطرقت المحاضرة التي ألقاها معالي أمين عام مجلس التعاون لدول الخليج العربية إلى استقراء الآفاق المستقبلية لمجلس التعاون لدول الخليج العربية. ■

■ تفاصيل.....ص٢

مجمع عالمي للصناعات الدوائية والتكنولوجيا الحيوية بالمنطقة الحرة بصلالة

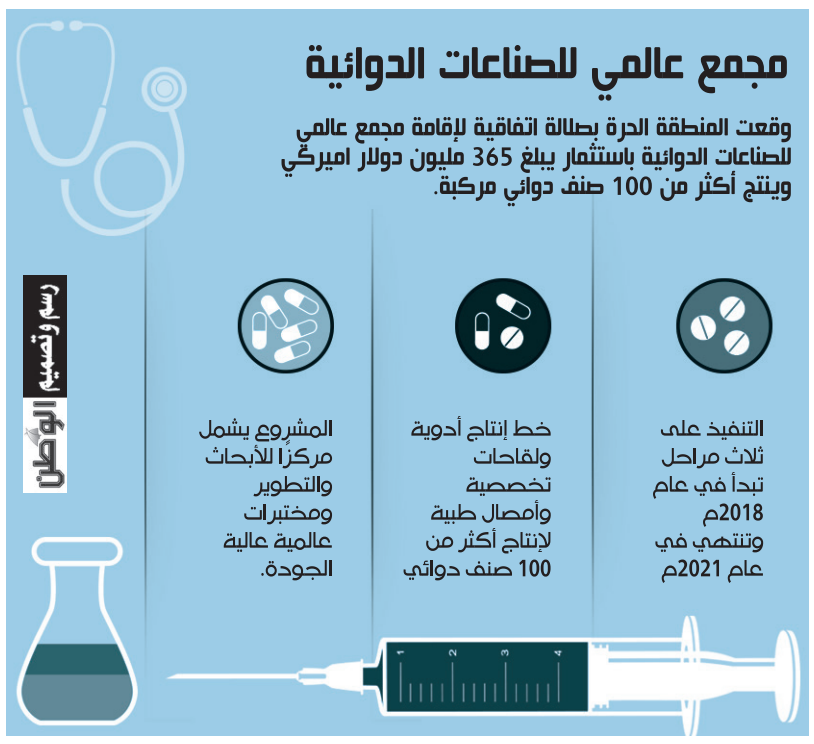

■ وقعت المنطقة الحرة بصلالة اتفاقية حق انتفاع مع شركة فليكس للصناعات الدوائية، لإقامة مجمع عالمي للصناعات الدوائية باستثمار يبلغ ٣٦٥ مليون دولار أميركي، وسينتج المصنع أكثر من ١٠٠ صنف دوائي مركبة.

ويأتي المجمع بشراكة استراتيجية بين شركة (أبيلا الدولية) والمجموعة العربية للاستثمار بالمنطقة الحرة بصلالة.

وسيتم تنفيذ المشروع على ثلاث مراحل تبدأ عام ٢٠١٨م وتنتهي ٢٠٢١م، وسيتم تغطية أكثر من ٢٠ سوقا عالميا، حيث سيشمل المشروع مركزا للأبحاث والتطوير ومختبرات عالمية عالية الجودة ستستوعب أكثر من ٣٠٠ شاب وشابة من المواطنين بالسلطنة. ■

■ تفاصيل..... الاقتصادي

١٠ ملايين ريال الحد الأدنى لرأس مال صندوق الاستثمار العقاري

■ أصدرت الهيئة العامة لسوق المال قرارا إداريا رقم (٢٠١٨/٢) باعتماد اللائحة التنفيذية لصناديق الاستثمار العقاري والتي جاءت كإحدى المبادرات التي خرج بها قطاع بيئة الأعمال والمالية ضمن مخرجات البرنامج الوطني لتعزيز التنويع الاقتصادي «تنفيذ». وستكون صناديق الاستثمار العقاري متاحة للجمهور على أساس أنه سيتم طرح جزء من رأس مال الصندوق للاكتتاب العام أو الخاص حسب ما تتضمنه اللائحة وستدار الصناديق من قبل جهات متخصصة، كما سيكون الحد الأدنى لرأس مال صندوق الاستثمار العقاري هو ١٠ ملايين ريال عماني وذلك لطبيعة الاستثمار في النشاط العقاري والذي يحتاج في العادة إلى مبالغ مالية كبيرة، كما أن الصندوق الذي يطرح للاكتتاب العام وشركة الغرض الخاص المملوكة له يجب أن توزع ما لا يقل عن ٩٠٪ من صافي الربح السنوي على حملة وحداته الاستثمارية، كما أن صناديق الاستثمار العقاري ستكون معفية من دفع الضرائب استنادا إلى قانون ضريبة الدخل. ■

■ تفاصيل..... الاقتصادي

الجيش السوري يعزز تقدمه على جبهة إدلب

دمشق . الوطن . وكالات:

■ عزز الجيش السوري وحلفاؤه من تقدمهم على جبهة إدلب مسيطرين على بلدة وعدة قرى مع اقترابهم من مطار عسكري مهم.

وأفادت الأنباء أن الجيش السوري وحلفاءه سيطروا على بلدة سنجار التي تبعد ١٤ كيلومترا عن أبو الضهور وثلاث قرى إلى الغرب. إلى ذلك بدأت الجهات المختصة بتسوية أوضاع العشرات من المسلحين بالتوازي مع الاستمرار في استلام الأسلحة الثقيلة والمتوسطة في منطقة بيت جن بريف دمشق من المجموعات المسلحة.

وتمت تسوية أوضاع عشرات المسلحين من قبل الجهات المختصة التي تابعت بدورها استلام السلاح المتوسط والثقيل بناء على الاتفاق الذي تم التوصل إليه مع المجموعات المسلحة التي كانت تنتشر في المنطقة قبل إخراجها منها إلى محافظتي إدلب ودرعا. ■

■ تفاصيل.....ص١٦

ترامب مستعد لحديث هاتفي مع كيم جونج

■ كامب ديفيد (ماريلاند) . رويترز: قال الرئيس الأميركي دونالد ترامب إنه لا مانع لديه «على الإطلاق» من التحدث هاتفيا مع زعيم كوريا الشمالية كيم جونج أون، وعبر عن أمله في أن تسفر المحادثات بين كوريا الشمالية وكوريا الجنوبية عن نتائج إيجابية.

ووافقت كوريا الشمالية الجمعة الماضي على إجراء محادثات رسمية مع كوريا الجنوبية هذا الأسبوع للمرة الأولى منذ أكثر من عامين، بعد ساعات من قرار واشنطن وسيئول بتأجيل تدريبات عسكرية وسط تصاعد التوتر بشأن برامج بيونج يانج للأسلحة النووية والصاروخية. ■

■ البقية ص١٠

فتح تدعو لتحمل المسؤولية والابتعاد عن «الفصائلية»

القدس المحتلة . الوطن :

■ أعلنت حركة فتح، أن الشعب الفلسطيني، وقضيته الوطنية العادلة يمران بلحظة تاريخية حرجة وخطيرة، تتطلب من الكل الوطني تحمل المسؤولية التاريخية، والارتقاء بالحالة الوطنية بعيدا عن الأجندات الفصائلية الضيقة.

وقالت فتح، في بيان صدر عنها أمس، إن إعلان الرئيس الأميركي دونالد ترامب اعتبار القدس عاصمة لإسرائيل، وما تبع ذلك من تشريعات وقرارات إسرائيلية تنهي تماما مبدأ حل الدولتين، وتضم الضفة وقطاع غزة لإسرائيل، وإن كل ذلك يشير إلى محاولة متعددة الأطراف لتصفية القضية الفلسطينية. وأكدت فتح أنه وأمام هذه التحديات الخطيرة والمصيرية، لا بد من استنهاض. ■

■ البقية ص١٠
■ تفاصيل.....ص١٥

■ جنود الاحتلال يعتقلون فتى فلسطينيا خلال مواجهات في بلدة سالم أمس. ا.ف.ب

■ المحاضرة تطرقت حول مسيرة دول المجلس والاهتمام بالشباب الخليجي وتطلعاتهم

من المصدر

ألقى محاضرة عن مسيرة المجلس

كلية الدفاع الوطني تستضيف أمين عام مجلس التعاون

■ استضافت كلية الدفاع الوطني صباح امس معالي الدكتور عبد اللطيف بن راشد الزياني أمين عام مجلس التعاون لدول الخليج العربية في إطار مقررات المنهاج العام لدورة الدفاع الوطني.

وتأتي دعوة معاليه لتسليط الضوء على مسيرة مجلس التعاون لدول الخليج العربية بين الطموح والتحديات في مختلف المجالات السياسية والاقتصادية والاجتماعية والعوامل الجغرافية والتاريخية للمجلس ومكانته على الخارطة الدولية.

وقد دعا معالي أمين عام مجلس التعاون لدول الخليج العربية في سياق محاضرته إلى الاهتمام بالشباب الخليجي وتطلعاتهم انطلاقاً مما يشكلونه من أهمية في مستقبل مجلس التعاون لدول الخليج العربية، كما تطرق معاليه إلى خطر الإرهاب ودور المجلس في مكافحته.

كما تطرقت محاضرة معالي الدكتور عبداللطيف بن راشد الزياني أمين عام مجلس التعاون لدول الخليج العربية إلى استقراء الآفاق المستقبلية لمجلس التعاون لدول الخليج العربية، ودور الحوارات الإستراتيجية التي يقوم بها المجلس في تقوية الترابط وتعزيز التعاون فيما بين دوله من جهة ودول الإقليم وعلى المستوى الدولي من جهة أخرى، وفي الختام قام معاليه بالرد على استفسارات وأسئلة الحضور.

حضر المناسبة معالي عبدالله بن ناصر الحراصي رئيس الهيئة العامة للإذاعة والتليفزيون وعدد من أصحاب السعادة والسفراء والدبلوماسيين من وزارة الخارجية وعدد من كبار ضباط قوات السلطان المسلحة والأجهزة العسكرية والأمنية الأخرى وهيئة التوجيه والتدريس بكلية الدفاع الوطني. ■

اجتماع لجنة الشؤون البلدية بمقشن

■ مقشن . العمانية: استعرضت لجنة الشؤون البلدية بولاية مقشن بمحافظة ظفار . خلال اجتماعها الأول لهذا العام . عدداً من المواضيع المدرجة على جدول أعمالها من بينها بحث الردود الواردة للجنة من الجهات الحكومية بالإضافة إلى مناقشة بعض المقترحات من أهالي الولاية.

ترأس الاجتماع سعادة الشيخ أحمد بن مسلم جداد والي مقشن بحضور أعضاء اللجنة. ■

■ اللجنة ناقشت عدداً من المواضيع الهامة بالولاية

تصوير : العمانية

بنك مسقط يقدم دعماً لتجهيز المبنى الرئيسي الجديد لجمعية النور للمكفوفين

■ اثناء تقديم دعم بنك مسقط لجمعية النور للمكفوفين

من المصدر

■ أعلن بنك مسقط عن تقديم الدعم لجمعية النور للمكفوفين بمحافظة مسقط والمسجلة بوزارة التنمية الإجتماعية من خلال توفير أجهزة تكييف وعددها ٥٤ لتجهيز المبنى الرئيسي الجديد للجمعية بولاية بوشر وذلك ضمن برنامج «تضامن».

حيث تهدف هذه المبادرة الى مد جسر التواصل بين بنك مسقط وكافة المؤسسات والجمعيات ومختلف شرائح المجتمع العماني وخاصة فئة ذوي الاحتياجات الخاصة و التي يوليها البنك عناية وإهتمام كبير من خلال طرح العديد من المبادرات التي تساهم في تذليل الصعوبات التي قد يواجهوها وتساعدهم على الاندماج في أنشطة وفعاليات المجتمع.

وتأتي هذه الخطوة من بنك مسقط ترجمة لرؤية البنك «هيا ننجز اكثر» وضمن استراتيجيته لتعزيز دوره الريادي في مجال المسؤولية الاجتماعية، حيث يولي البنك هذا المجال إهتماماً كبيراً ويحرص البنك على تنفيذ العديد من البرامج واطلاق المبادرات التي تخدم مختلف فئات المجتمع وخاصة فئة ذوي الاحتياجات الخاصة والتعاون مع مختلف الجمعيات ورعاية المناسبات والفعاليات والاحداث التي تساهم في تنمية وتطوير المجتمع وفي مختلف المجالات الاجتماعية والاقتصادية والرياضية والثقافية، كما يحرص البنك دائما على التعاون مع مختلف المؤسسات الحكومية والخاصة والجمعيات الاهلية والخيرية في كافة محافظات وولايات السلطنة لتنفيذ برامج المسؤولية الاجتماعية.

وبهذه المناسبة قال اسامة بن محمود العبداللطيف مساعد مدير عام تمويل المشاريع ببنك مسقط: إن البنك رائد في تقديم الدعم لمختلف الجمعيات المسجلة بوزارة التنمية الاجتماعية وتقديم الرعاية لفئة ذوي الاحتياجات الخاصة التي تحظى باهتمام البنك والمجتمع، معرباً عن سعادته بالتعاون وتقديم الدعم لجميعة النور للمكفوفين من خلال تقديم مجموعة من اجهزة التكيف لتجهيز المقر الرئيسي للجمعية، حيث ان هذه الفئة من الفئات المهمة في المجتمع العماني وعلينا واجب رعايتها والاهتمام بها وتوفير مختلف الاحتياجات التي تساهم في جعل حياتهم أكثر سعادة وسهولة وتساعدهم أيضاً على انجاز أعمالهم ودمجهم بانشطة وفعاليات المجتمع، مؤكداً إلتزام بنك مسقط بدعم ورعاية هذه الفئة ليكون لها دور أكبر في مسيرة التنمية بالسلطنة.

وأوضح اسامة العبد اللطيف أن هذه الخطوة تأتي ضمن خطط بنك مسقط التي ينتهجها لتعزيز دوره في مجال المسؤولية الاجتماعية والتي تهدف الى دعم القطاعات الحيوية المختلفة بالإضافة إلى لعب دور فعال فيما يخص فئة الإحتياجات الخاصة، مضيفاً أننا نحرص على تقديم الدعم لكل فئات المجتمع و في كافة محافظات و ولايات السلطنة من خلال التعاون مع الجهات الحكومية و الجمعيات الاهلية وذلك من خلال برنامج «تضامن» أو البرامج الاخرى المستدامة والتي اطلقها البنك خلال الفترة الماضية وتتواصل بنجاح وبدعم من الادارة التنفيذية للبنك.

من جانبه قدم إبراهيم بن حمدون بن حميد الحارثي رئيس مجلس إدارة جمعية النور للمكفوفين، الشكر والتقدير لبنك مسقط على دعمه للجمعية، مؤكداً ان هذا الدعم مهم للجمعية حيث يساهم في تحسين تقديم خدمات الجمعية وتهيئة المبنى بالتجهيزات المطلوبة لاستقبال الاعضاء المنتسبين وتنظيم الفعاليات المختلفة، متمنياً المزيد من النجاح والتوفيق لبنك مسقط في جميع المبادرات والخطوات التي يقوم بها وتخدم المجتمع خاصة فئة ذوي الاحتياجات الخاصة. ■

مجلس الشؤون الإدارية للقضاء يتابع سير العمل بمحاكم الشرقية

■ قام فضيلة الدكتور محمد بن عبدالله الهاشمي قاضي المحكمة العليا رئيس الادارة العامة للتفتيش القضائي وفضيلة الدكتور ثاني بن سالم العامري رئيس الادارة العامة للمحاكم بزيارة الى مجمع المحاكم بإبراء.

حيث التقيا خلالها بفضيلة القاضي رئيس محكمة الاستئناف وفضيلة القاضي رئيس المحكمة الابتدائية بإبراء وأصحاب الفضيلة القضاة بالمحكمتين، كما تم عقد اجتماع موسع مع رؤساء اقسام الدعاوى وأمناء السر بمحاكم محافظة شمال الشرقية.

في بداية الاجتماع رحب فضيلة الدكتور رئيس التفتيش القضائي بموظفي المحاكم شاكراً لهم الجهود التي بذلوها للرقي بالعمل القضائي، مبيناً أهمية عمل أمناء السر ودوره في تحقيق العدالة نظراً لارتباطه الوثيق بعمل القضاة فهو الذي يتولى اعداد كافة جلسات المحاكمة وتحرير أقوال الخصوم والشهود وتسجيل الاحكام والقرارات القضائية إضافة الى توقيع محضر الجلسة ونسخة الحكم الاصلية مع رئيس الهيئة القضائية ومتابعة الدعوى حتى صدور الحكم فيها حاثاً إياهم على بذل المزيد من الجهد والاخلاص، مبيناً أن اللائحة الجديدة للتفتيش القضائي قد وسعت من صلاحيات التفتيش القضائي على سير العمل بالمحاكم ليشمل مراقبة أمناء السر لتنفيذ القرارات التي أقرتها هيئة المحكمة التي تتولى النظر والفصل في الدعو.

بعد ذلك تحدث فضيلة الدكتور رئيس الادارة العامة للمحاكم، مشيداً بجهود مديري الامانات وامناء السر في دعم وتطوير العمل القضائي والاداري بالمحاكم وفي ختام الزيارة تم الوقوف على الصعوبات التي تعترض حسن سير العمل والحلول العملية المقترحة في هذا الشأن. ■

■ رئيس الادارة العامة للتفتيش القضائي اثناء لقائه برؤساء اقسام الدعاوى وأمناء السر بمحاكم شمال الشرقية

■ الحضور اثناء اللقاء

من المصدر

تناولت مواضيع حول المخدرات والابتزاز الإلكتروني والتحرش الجنسي

التنمية الاجتماعية بالرستاق تنظم محاضرات توعوية لطلاب المدارس

الرستاق . من سيف بن مرهون الغافري:

■ نظمت دائرة التنمية الاجتماعية بالرستاق برنامجاً متكاملاً وموجهاً لطلاب المدارس بالولاية، وذلك بالتعاون مع تعليمية محافظة جنوب الباطنة.

اشتمل البرنامج على تقديم (٢٥) محاضرة في الجوانب الاجتماعية والتوعوية والوقائية المختلفة والتي ركزت على قضايا المخدرات والابتزاز الإلكتروني والسلامة المرورية والآداب الاجتماعية والتحرش الجنسي بالإضافة إلى غيرها من القضايا المجتمعية، قدم تلك المحاضرات الأخصائيون الاجتماعيون وأخصائيو البرامج والتوعية المجتمعية وموظفات قسم التنمية الأسرية بدائرة التنمية الاجتماعية.

وأكد حميد بن سيف السعيدي مدير دائرة التنمية الاجتماعية بالرستاق بأن البرنامج لاقى استحسان مدارس الولاية نظراً لأهمية المواضيع المطروحة والتي تمثل قضايا مجتمعية معاصرة قد يتعرض لها الطالب نظراً لعدم وعيه بها أو إدراكه لنتائجها وأبعادها أو عدم معرفته بآلية التصرف حيالها في حالة التورط أو اكتشافها وذلك بالتعاون بين الأسرة والمدرسة والجهات المختصة، مشيراً الى أن الدائرة تسعى بخطى حثيثة لتقديم المزيد من البرامج التي تعالج قضايا الساعة وتلبي الاحتياجات الفعلية للوعي المجتمعي بما يتماشى وخطط وبرامج الوزارة وبالتعاون مع مختلف المؤسسات الأهلية والحكومية والخاصة.

الجدير بالذكر أن دائرة التنمية الاجتماعية بالرستاق نفذت كذلك عدداً من الندوات وحلقات العمل خلال الربع الأخير من عام ٢٠١٧. ■

■ محاضرات توعوية في الجوانب الاجتماعية والتوعوية والوقائية المختلفة

من المصدر

TOSHIBA
Leading Innovation >>>

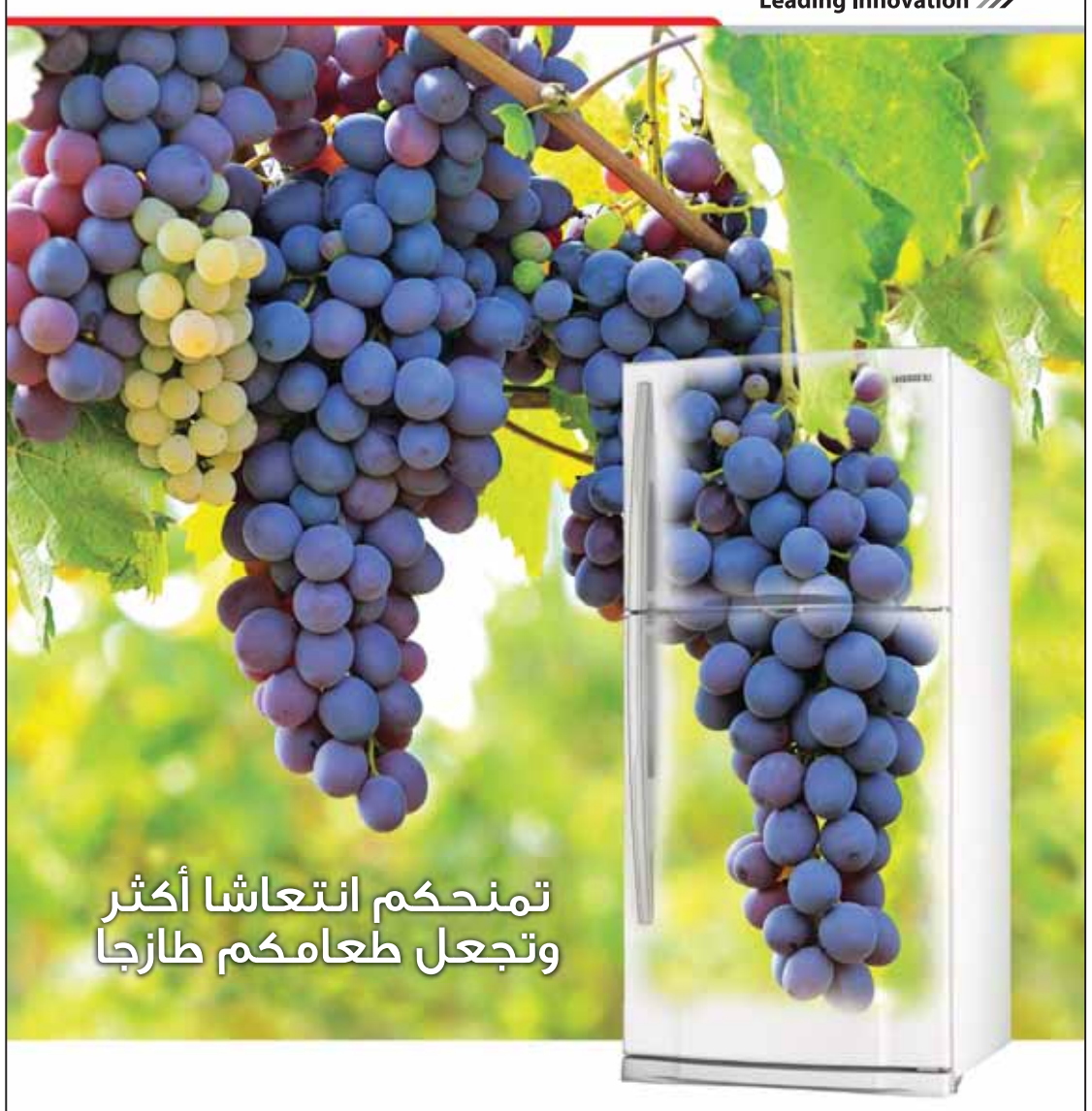

كيف يكون معنى الانتعاش ؟ إذا كان لديك سؤال عن كيفية بقاء الطعام طازجا .
ثلاجات توشيبا لديها الإجابة لكل الأسئلة . مع التكنولوجيا التي تجعل طعامكم طازجا مثلما في الطبيعة . نحن نساعدكم على جعل حياتكم أكثر صحة وبيوتكم أكثر سعادة .

- مزيل الروائح البلاتيني ■ الهواء البارد الملتف
- خالية تماما من الكلوروفلوركربون
- متوفرة من سعة ٢١٠ حتى ٦٨٠ لترا

مجموعة سهيل بهوان

بهوان للالكترونيات

صالات العرض: بناية الروضة ، شارع النور ، روي ، هاتف : ٢٤٧٩٦٦٢٩

متوفر أيضا لدى متاجر الالكترونيات والأدوات المنزلية الرائدة

C.R. No.: 1045062

وشعاره سيفين
والخنجر عمانيه

بنك إتش إس بي سي عمان يهنئ المنتخب العماني أبطال كأس الخليج العربي ال ٢٣

HSBC

معاً نزدهر

صدر عن بنك إتش إس بي سي عُمان ش.م.ع.ع ، ص. ب: ١٧٢٧ ، الرمز البريدي :١١١ ، السيب ، سلطنة عمان.
©بنك إتش إس بي سي عُمان ش.م.ع.ع ٢٠١٨، جميع الحقوق محفوظة. لا يجوز استنساخ أي جزء من هذا المنشورأو تخزينه في أية أجهزة أو نظم لخزن المعلومات أو نقله بأي شكل أو وسيلة كانت سواء إلكترونيا، ميكانيكيا، فوتوغرافيا، أو تسجيليا أو خلاف ذلك، دون الحصول على إذن خطي مسبق من بنك إتش إس بي سي عُمان ش.م.ع.ع .

جلالته ينعم بميدالية الخدمة الممتازة لعدد من كبار الضباط

شرطة عمان السلطانية تحتفل بيومها السنوي على ميدان الاستعراض العسكري بأكاديمية السلطان قابوس لعلوم الشرطة

■ النعماني والشريقي وعدد من المسئولين وقادة قوات السلطان المسلحة وشرطة عمان السلطانية والأجهزة الأمنية

■ راعي المناسبة خلال تفتيشه الصف الأمامي من طابور الاستعراض

■ الإعلان عن الفائز بجائزة البحث الجنائي وجائزة السلامة المرورية وتكريم الفائز بمسابقة المشاة

■راعي الحفل يسلم جائزة مسابقة البحث الجنائي لقيادة شرطة محافظة الداخلية

■ .. ويسلم جائزة مسابقة السلامة المرورية لقيادة شرطة محافظة الظاهرة

■ ..ويسلم جائزة مسابقة المشاة لأكاديمية السلطان قابوس لعلوم الشرطة

■راعي المناسبة خلال تسليمه الجوائز لأوائل الخريجين

■ استعراض عسكري بنظام المسير البطيء والعادي للخريجين

■ المفتش العام للشرطة والجمارك أثناء قيامه بتقليد أوسمة الكفاءة

تغطية. الملازم أول/ أحمد بن عامر المحرزي:

تصوير . الوكيل أول/ حمد بن مسعود الشريقي والرقيب عبدالمنعم بن عيسى البلوشي والشرطي محمد بن خليفة الجديدي:

■ احتفلت شرطة عمان السلطانية بيومها السنوي الذي باركته الإرادة السامية ليكون الخامس من يناير من كل عام وتجلت هذه الاحتفالية المهيبة في أبهى حلتها من خلال الاستعراض العسكري الذي أقيم على ميدان الاستعراض العسكري بأكاديمية السلطان قابوس لعلوم الشرطة بولاية نزوى وترجم معاني الولاء والاعتزاز لهذا الوطن العزيز وقائده الأعلى، كما أبرز الصورة الجمالية لمكنون الفرحة التي تغمر منتسبي الشرطة بهذه المناسبة الوطنية المجيدة.

رعى الاحتفال معالي الدكتور علي بن مسعود بن علي السنيدي وزير التجارة والصناعة بحضور عدد من أصحاب المعالي الوزراء والمستشارين ومعالي الفريق حسن بن محسن الشريقي المفتش العام للشرطة والجمارك وقادة أسلحة قوات السلطان المسلحة والأجهزة الأمنية والمكرمين أعضاء مجلس الدولة وأصحاب السعادة أعضاء مجلس الشورى وأصحاب الفضيلة والسعادة ومديري الدوائر الحكومية وشيوخ وأعيان محافظة الداخلية وعدد من الضباط وضباط الصف بشرطة عمان السلطانية.

بدأت وقائع الاحتفال بعزف موسيقى شرطة عمان السلطانية السلام السلطاني، ثم استأذن قائد الطابور معالي الدكتور راعي الحفل لتفتيش الصف الأمامي من طابور الاستعراض ومرّ الخريجون أمام المنصة الرئيسية في استعراض عسكري بنظام المسير البطيء ومن ثم التحول إلى المسير العادي، بعدها قام راعي المناسبة بتسليم الجوائز على أوائل الخريجين من الدفعة الأربعين من الضباط الدارسين والدفعة الحادية والاربعين من الضباط التخصصيين والدفعة الأربعين من الضباط بنظام الدبلوم والدفعة الرابعة بنظام الخدمة المحدودة.

وعلى وقع معزوفة سلام العلم وعملاً بالتقاليد المعمول بها في الكليات العسكرية قامت دفعة الضباط المرشحين الاربعين بتسليم راية أكاديمية السلطان قابوس لعلوم الشرطة إلى دفعة الضباط المرشحين الحادية والاربعين، ثم أنشد الخريجون نشيد حماة الحق ورددوا قسم الولاء ونداء التأييد، بعد ذلك عزفت موسيقى الشرطة السلطاني إيذاناً بانتهاء الاستعراض، ثم مر طابور فرسان خيالة شرطة عمان السلطانية امام المنصة الرئيسية.

■ تسليم راية أكاديمية السلطان قابوس لعلوم الشرطة إلى دفعة الضباط المرشحين الحادية والأربعين

وتم خلال الحفل الإعلان عن الفائز بجائزة شرطة عمان السلطانية للبحث الجنائي، حيث حصلت عليها قيادة شرطة محافظة الداخلية وقد جاءت هذه الجائزة بهدف زيادة الوعي بأهمية البحث الجنائي والارتقاء به إضافة إلى اذكاء روح المنافسة بين مختلف تشكيلات جهاز الشرطة المتخصصة في مجال البحث الجنائي وتحفيزهم إلى تحقيق اعلى النتائج في الحد من وقوع الجرائم وضبط ما يقع منها ومعرفة مرتكبيها وتقديمهم للعدالة.

كما تم الإعلان عن الفائز في مسابقة شرطة عمان السلطانية للسلامة المرورية (قدوة والتزام) وقد حصلت عليها قيادة شرطة محافظة الظاهرة، وفي ذات السياق تم تكريم الفائز في مسابقة شرطة عمان السلطانية للمشاة، حيث حصلت أكاديمية السلطان قابوس لعلوم الشرطة على المركز الأول للمرة السادسة على التوالي.

وفي نفس الاطار قام معالي الفريق حسن بن محسن الشريقي المفتش العام للشرطة والجمارك بتقليد عدد من الضباط الذين تفضل حضرة صاحب الجلالة السلطان قابوس بن سعيد المعظم فأنعم عليهم بميدالية الخدمة الممتازة في الاحتفال الذي اقيم بأكاديمية السلطان قابوس لعلوم الشرطة بمناسبة الخامس من يناير يوم شرطة عمان السلطانية.

وهنأ معالي الفريق المفتش العام للشرطة والجمارك الضباط بهذا الإنعام، مشيراً إلى أنه يأتي حرصاً من جلالته . حفظه الله ورعاه . على تثمين الجهود المتواصلة لأبنائه منتسبي شرطة عمان السلطانية لرفعة هذا الوطن العزيز في ظل القيادة الحكيمة لحضرة صاحب الجلالة السلطان قابوس بن سعيد المعظم، القائد الأعلى. حفظه الله ورعاه.

كما قلّد معالي الفريق حسن بن محسن الشريقي المفتش العام للشرطة والجمارك ميدالية الكفاءة لعدد من كبار ضباط شرطة عمان السلطانية، وكرّم عدداً آخر ممن قضوا فترة طويلة في الخدمة.

وحول هذه المناسبة أشاد العقيد عيسى بن حمود الفرعي مساعد قائد أكاديمية السلطان قابوس لعلوم الشرطة للتدريب العسكري والرياضي بالمستوى الذي خرج به الاستعراض العسكري الذي أقيم بمناسبة يوم الشرطة، وقدم الشكر لكل من أسهم في إنجاح هذه الفعالية التي أعطت انطباعاً حسناً عن الجهود المبذولة للارتقاء بمنظومة التدريب في شرطة عمان السلطانية، وخصَّ مساعد القائد للتدريب العسكري والرياضي بالشكر والثناء لجموع الخريجين الذين كانوا على مستوى المسؤولية وعند حسن ظن قادتهم بهم.

أما المقدم زايد بن حمد الجنيبي مدير كلية الشرطة فقد تحدث عن دور كلية الشرطة في إعداد الضباط الخريجين قائلاً: ساهمت الكلية منذ إنشائها برفد جهاز شرطة عمان السلطانية سنوياً بضباط مؤهلين أثبتوا كفاءة عالية في ميادين العمل الشرطي المختلفة، وذلك من خلال المقررات الدراسية والفعاليات التدريبية والتطبيقات العملية التي تم إعدادها مسبقاً لدفعات الضباط المرشحين، حيث روعي عند إعدادها أن تكون شاملة على جميع المهارات والمعارف الواجب توفرها لدى ضباط الشرطة بشكل عام.

كما تحدث النقيب عبدالله بن علي الشريقي الضابط المشرف على الدفعة الحادية والأربعين من دورة الضباط المرشحين التخصصين الجامعيين، حيث أعرب عن الجهود الكبيرة التي يبذلها الطاقم الإشرافي والتدريبي من أجل الوصول بالخريجين إلى هذا المستوى الذي قدموه في ميدان الاستعراض العسكري الذي عكس الصورة المشرفة لمستوى التدريب بشرطة عمان السلطانية، وتظافر الجهود المخلصة لتأصيل السمات العسكرية في شخصية المتدربين وفق منهجية مدروسة تؤمن حاجة الدارسين وطلبة كلية الشرطة والمستجدين من العلوم والمعارف الشرطية والأمنية، إضافة إلى حصص التدريب العسكري والرياضي.

وقد أجمع كل من الملازم الخريج جمال بن علي الخروصي والملازم الخريج مكتوم بن راشد بن سعيد الدهماني على أن تزامن تخرجهم مع مناسبة يوم الخامس من يناير المجيد التي تمثل العيد الرسمي لشرطة عمان السلطانية يشعرهم بالبهجة والسعادة فكم هو جميل أن تأتي مناسبة التخريج وجهاز الشرطة يرتدي ملبوس الفرح ابتهاجاً بيوم عيده، وقد قطع الخريجون عهداً على أنفسهم بأن يكونوا الدرع الحصين لهذا الوطن العزيز بقيادة حضرة صاحب الجلالة السلطان قابوس بن سعيد المعظم القائد الأعلى. حفظه الله ورعاه.■

تحت شعار: «بيئة نظيفة مستدامة»

السلطنة تحتفل اليوم بيوم البيئة العماني

وزير البيئة: الاحتفال بيوم البيئة العماني أحد مرتكزات النهضة المباركة التي يقودها جلالته

■ بناءً على التوجيهات السامية لحضرة صاحب الجلالة السلطان قابوس بن سعيد المعظم . حفظه الله ورعاه. تحتفل السلطنة اليوم ممثلة بوزارة البيئة والشؤون المناخية بيوم البيئة العماني والذي يصادف ٨ يناير من كل عام، ويأتي هذا العام تحت شعار «بيئة نظيفة مستدامة». وجاء هذا اليوم ضمن توجيهات جلالته والذي احتفلت فيه السلطنة لأول مرة في عام ١٩٩٧، ليكون دافعاً للمنجزات البيئية المتواصلة للسلطنة على الصعيد المحلي والدولي، ودافعاً للجهود التي يبذلها المختصون والعاملون في المجال البيئي، من أجل حماية البيئة العمانية وصون نظامها ومواردها الطبيعية، والتي تمثل أحد أبرز المقومات الثمينة التي تزخر بها السلطنة، وتسعى من خلالها التوفيق بينها وبين التنمية الحديثة لتشكل ركيزة من ركائز التنمية المستدامة في كافة جوانب الحياة العمانية المعاصرة. وفي هذه المناسبة قال معالي محمد بن سالم التوبي وزير البيئة والشؤون المناخية في كلمة له: إن الاحتفال بيوم البيئة العماني أحد مرتكزات النهضة المباركة بقيادة جلالته، ليجسد الجهد الكبير الذي يقوم به العاملين في وزارة البيئة والشؤون المناخية والجهات الحكومية المعنية بالبيئة وصون الطبيعة، ولا ننسى دور القطاع الخاص ومؤسسات المجتمع المدني في دفع عجلة التقدم والتطور في هذا المجال. وأضاف: إن وزارة البيئة ومنذ انشائها وفق المرسوم السلطاني السامي (٩٠ /٢٠٠٧) عكفت على الدور المنوط إليها، وبذلت قصارى جهدها لحماية البيئة العمانية وصون مواردها الطبيعية وتوفير كل الإمكانيات اللازمة والمتاحة لضمان تقديم خدماتها بجودة عالية من أجل تنمية مستدامة، كما أنها ملتزمة في إصدار القوانين والتشريعات حسب متطلبات العصر الحديث والمصلحة العامة لحماية البيئة العمانية، واللوذ عن محمياتها الطبيعية وبيئتها البحرية وتنوعها الأحيائي، كما تتولى الوزارة وفق دورها المنوط إليها في التفتيش والرقابة البيئية وتنفيذ الخطط والاستراتيجيات الوطنية والقوانين المحلية والدولية، والمتابعة باستمرار على دورها في مراقبة التغييرات المناخية وحفظ كل أركان البيئة العمانية، ومشاركة المجتمع والقطاع الخاص في هذه المسؤولية ضمن المسؤولية الاجتماعية ومشاركة مؤسسات المجتمع المدني بذلك. وفي إحصائيات وزارة البيئة والشؤون المناخية خلال عام ٢٠١٧م، أصدرت الوزارة أكثر من ١٣ ألف تصريح خلال العام المنصرم، منها ٣٧٢١ تصريحاً صادر عن طريق موقع الوزارة، و٩٠٨٤ تصريحاً عن طريق نظام بيان الجمركي والذي يأتي بالتعاون مع شرطة عمان السلطانية، و٢٤٧ تصريحاً منذ إصدار لائحة تنظيم استصدار التصاريح البيئية، منها ١٣٣ تصريحاً ورقياً، و١١٤ تصريحاً إلكترونياً عن طريق نظام استثمر بسهولة التابع لوزارة التجارة والصناعة. ويحق لوزارة البيئة والشؤون المناخية في هذا اليوم أن تفاخر بمنجزاتها على مستوى التحول الرقمي، من خلال احتفالها بتوديع خدماتها الورقية العام المنصرم، والذي جاء من منطلق حرص الوزارة على تطبيق استراتيجية عُمان الرقمية والتي أطلقتها الحكومة لتحقيق عالم رقمي يُستشرق به للحاضر والمستقبل، حيث استطاعت تحقيق تقدم في هذا الجانب، وذلك من خلال تطبيق عدة خدمات الكترونية عبر موقع الوزارة الالكتروني، وكذلك تقديم ١٣ خدمة بالتعاون مع نظام بيان الجمركي التابع لشرطة عمان السلطانية. كما أتاحت الوزارة لجميع المتعاملين مع وعبر البوابة الرقمية تجميع خدماتها الكترونياً، كالحصول على التراخيص البيئية والموافقات البيئية لمختلف المشاريع وتراخيص الشؤون المناخية وتصاريح دخول المحميات الطبيعية والغوص للشركات والأفراد، إضافة إلى استقبال البلاغات والشكاوى المتعلقة بمجال اختصاص الوزارة.

إن وزارة البيئة والشؤون المناخية تنتهج قيماً ثابته للعمل البيئي يتحلى به العاملون في هذا المجال، وهي الشفافية والتمكين والمسؤولية والتطوير المستمر لضمان استمرار العمل وفق التوجه الحكومي بقيادة حضرة صاحب الجلالة السلطان قابوس بن سعيد المعظم . حفظه الله ورعاه. ■

■ حماية البيئة العمانية وصون نظامها ومواردها الطبيعية تمثل أحد أبرز المقومات الحضارية التي تزخر بها السلطنة. «من المصدر»

■ شعار يوم البيئة العماني

٣١ طالباً وطالبة يلتحقون بكلية السُّلطان قابوس لتعليم اللغة العربية للناطقين بغيرها بمنح

منح. من سالم بن خليفة البوسعيدي:

■ التحقت مجموعة جديدة من دارسي اللغة العربية صباح أمس بكلية السُّلطان قابوس لتعليم اللغة العربية للناطقين بغيرها بولاية منح بلغ عددها ٣١ طالباً وطالبة من كوريا الجنوبية وجمهورية التشيك ومملكة تايلند وكندا.

بدأ البرنامج بالترحيب بالطلاب في ساحة الكلية ومنها الجولة بين أروقتها للتعرف على مرفقاتها من القاعات الصفية والمكاتب الإدارية والمكتبة والمختبرات السمعية وما يرافق المبنى الرئيسي للكلية من مرفقات وتسهيلات تتناسب مع الحياة الطلابية اليومية حيث قدمت فاطمة المعمرية أحد أعضاء الهيئة التدريسية العرض التقديمي الخاص بالبرامج المعدة لهذه المجموعة معززة حديثها بمعلومات عن السلطنة وقائدها المفدى حضرة صاحب الجلالة السلطان قابوس بن سعيد المعظم. حفظه الله ورعاه. كما تناولت الحديث عن تفاصيل البرنامج الأكاديمي وطرق التدريس التي يستخدمها الكادر الأكاديمي بالكلية.

واختتم البرنامج باستكمال امتحان تحديد المستوى للطلاب بعد أن خضعوا للجزء الأول منه الكترونياً عن بعد من خلال موقع الكلية على شبكة المعلومات، ليتم بعدها توزيعهم إلى مستوياتهم المختلفة. ■

■ أثناء اللقاء التعريفي بمجموعة جديدة من دارسي اللغة العربية. «من المصدر»

www.aou.edu.om
الجامعة العربية المفتوحة
Arab Open University

البرامج
• ماجستير ادارة الاعمال
• ماجستير التربية في تكنولوجيا التعليم (باللغة العربية)
• ماجستير التربية في القيادة التربوية (باللغة العربية)
• برامج بكالوريوس مع مرتبة الشرف في **العلوم في المحاسبة** (جديد)، ادارة الاعمال، تقنية المعلومات والحوسبة، اللغة الانجليزية وآدابها
• دبلوم في ادارة الاعمال، تقنية المعلومات والحوسبة، اللغة الانجليزية وآدابها

الجامعة العربية المفتوحة

• شهادة من الجامعة المفتوحة بالمملكة المتحدة، وأخرى من الجامعة العربية المفتوحة*
• نظام تعليمي مدمج يجمع بين المحاضرات والتعلم الذاتي والتعلم الالكتروني
• مرونة في الجداول الدراسية للفترة الصباحية والمسائية والجدول الشهري
• رسوم دراسية مناسبة
• سكن خاص للطالبات برسوم مميزة
*باستثناء برنامج ماجستير التربية في القيادة التربوية وبرامج الدبلوم

نحو مستقبل واعد
AOU-OMAN AOU-OMAN
Arab Open University - Oman
www.facebook.com/aou.oman.9
الجامعة العربية المفتوحة ص . ب : 1596 ر . ب : 130 العذيبة - سلطنة عمان الهاتف : 00968 2495 7300 الفاكس: 00968 - 24699669
Arab Open University P.O. Box1596 P.C. : 130 AlOthaib Tel: 00968 - 2495 7300 Fax: 00968 - 24699669

العمانية لخدمات التمويل (ش.م.ع.ع)
التزامنا بالقيم أهم من المال

إعلان

يسر العمانية لخدمات التمويل (ش.م.ع.ع) أن تعلن عن ساعات العمل الجديدة في الشركة ابتداء من تاريخ ١ يناير ٢٠١٨م وذلك حسب التفاصيل أدناه:

من الأحد إلى الخميس
الساعة ٨:٠٠ صباحا وحتى الساعة ١:٠٠ ظهرا
الساعة ١ ظهرا - ٢ ظهرا (استراحة الغداء)
الساعة ٢:٠٠ ظهرا إلى الساعة ٥,٣٠ مساء
الجمعة والسبت إجازة أسبوعية

صندوق البريد: ١٠٨٧، الرمز البريدي: ١١٤ جبروه، سلطنة عمان
هاتف: ٩٦٨٢٤٧٢٤٧٠٠+ فاكس: ٩٦٨٢٤٨١٣٣٢٥٨+
Email: aofsoman@omantel.net.om
www.aofsoman.com

infoline

Infoline LLC is an ISO 9001 : 2008 certified organization in Oman catering to Information Technology and Outsourcing needs of the companies across all verticals.
Currently we are looking for highly experienced and efficient candidates for the following vacancies.

Positions :-
1. SALES OFFICER
2. PROPERTY HANDOVER
3. COLLECTION OFFICER
4. CUSTOMER SERVICE – TEAM LEADER

Qualification and Experience:
• Minimum 1 year of work experience in relevant fields.
• Diploma / graduates in Business, Accounting or Commerce would be preferred.

Interested candidates may email their CVs to jobs@infoline.om or log on to www.infoline.om and upload their CVs latest by 25th January 2018.

وزارة الصحة

إعلان

تدعو وزارة الصحة الشركات المتخصصة للاشتراك في المناقصات الموضحة أدناه والتى تطرح عن طريق التناقص الالكتروني :

الرقم	الموضوع	آخر موعد للحصول على مستندات المناقصة	موعد تقديم العطاء	نوع الشركات	قيمة النسخة (لا ترد)
إعادة طرح ٢٠١٧/١١٢	أعمال صيانة بمخزن بوشر الطبي بمحافظة مسقط	١٠/يناير/٢٠١٨	قبل الساعة الثامنة من صباح يوم الأربعاء الموافق ٢٤/يناير /٢٠١٨	الشركات المتخصصة والمسجلة لدى مجلس المناقصات	=/٢٥ ر.ع
٢٠١٧/٢٠٩	صيانة مجمع بركاء الصحي بمحافظة جنوب الباطنة	١١/يناير/٢٠١٨	قبل الساعة الثامنة من صباح يوم الأربعاء الموافق ١٤/فبراير /٢٠١٨	الشركات المتخصصة والمسجلة لدى مجلس المناقصات	=/٩٠ ر.ع
٢٠١٨/١	توريد الأدوية للمستشفى السلطاني	١١/يناير/٢٠١٨	قبل الساعة الثامنة من صباح يوم الأربعاء الموافق ٧/فبراير /٢٠١٨	الشركات المتخصصة والمسجلة لدى مجلس المناقصات	=/١٠٠ ر.ع

✍ يمكن للشركات المتخصصة في مثل هذه الأعمال والحاصلة عل شهادة التسجيل سارية المفعول من مجلس المناقصات بالدرجات الموضحة قرين كل مناقصة الاشتراك والحصول على المواصفات الفنية وشروط المناقصة من الموقع الإلكتروني:
https://etendering.tenderboard.gov.om

✍ على المتناقصين تقديم عروضهم إلكترونياً عبر الموقع المشار إليه ويرفق مع كل عطاء نسخة إلكترونية ضمان مصرفي او شيك مصدقا عليه من أحد البنوك العاملة في البلاد بنسبة لا تقل عن (١٪) من قيمة العطاء وساري المفعول لمدة (٩٠) يوما من تاريخ تقديم العروض ويعنون باسم سعادة رئيس لجنة المناقصات .

✍ على المتناقصين وضع اصل الضمان البنكي او الشيك المصدق في دائرة المشتريات والمناقصات بالمديرية العامة للشؤون المالية في اليوم السابق لموعد تقديم العطاء والموضح قرين كل مناقصة.

✍ الوزارة غير ملزمة بقبول اقل العطاءات او أي عطاء آخر.

للاستفسارات المتعلقة بالمناقصات الرجاء التواصل عبر الموقع الخاص بنظام التناقص الالكتروني
(https://etendering.tenderboard.gov.om)
Any Clarification, you may contact via
Telephone: 24166670
Email id etenderhd@ita.gov.om

بلدية مسقط

إعلان رقم (٢٠١٨/٣)

تعلن بلدية مسقط عن طرح المناقصة التالية:

رقم المناقصة	اسم المناقصة	قيمة المستندات	آخر موعد للحصول على مستندات المناقصة وتقديم العطاءات
BF/35/2018	استئجار مركبات لطواف عمان ٢٠١٨م	٢٥ ريالا	٢٠١٨/٠١/٢١م

يمكن للشركات المتخصصة في مجال المناقصة والمسجلة لدى مجلس المناقصات الحصول على مستندات الشروط والمواصفات من مبنى رئاسة بلدية مسقط بدارسيت (قاعة المراجعين) ، (أثناء الدوام الرسمي من الساعة الثامنة صباحاً وإلى الساعة الثانية عشرة ظهراً) ، اعتباراً من تاريخ نشر هذا الاعلان وحتى التاريخ المذكور بالجدول أعلاه.

على جميع الشركات أن ترفق مع عطاءاتها تأميناً مؤقتاً في صورة ضمان مصرفي أو شيك مصدق عليه من أحد البنوك العاملة في السلطنة لا يقل عن (١٪) من قيمة العطاء معنونا باسم بلدية مسقط وساري المفعول لمدة (٩٠) يوما من تاريخ تقديم العطاءات وكل عطاء لا يستوفي التأمين المؤقت المطلوب لن ينظر فيه.

تقدم العطاءات موقعة ومختومة على النموذج الأصلي المعد لذلك في مظاريف مختومة بالشمع الأحمر ومعنونة باسم الفاضل/ رئيس لجنة المناقصات الفرعية لأعمال الجهات المركزية ببلدية مسقط مكتوباً عليها من الخارج رقم واسم المناقصة فقط، وأن لا يكتب على المظروف اسم صاحب العطاء أو مايشير إليه.

يجب وضع العطاءات بصندوق المناقصات رقم (٢)بالطابق الأول بإدارة المشتريات والأصول (المشتريات والعقود) بمبنى رئاسة بلدية مسقط بدارسيت علماً بأن الساعة العاشرة من صباح اليوم المحدد لتقديم العطاءات بالجدول أعلاه هو آخر موعد لاستلامها ، هذا ولن يتم قبول أي عطاء يرد بعد الموعد آنف الذكر أياً كانت اسباب التأخير. كما يحق لجميع مقدمي العطاءات المشاركين في المناقصة المطروحة أعلاه حضور اجراءات فتح المظاريف في الموعد والتاريخ المحددين.

"ستعطى الأفضلية في الإسناد للشركات التي يشتمل عطاؤها على أكبر نسبة شراء ممكنة من المنتجات الوطنية ".

"بلدية مسقط غير مقيدة بقبول أقل عطاء أو أي عطاء آخر".

website:www.mm.gov.om

مجلس البحث العلمي ينظم حلقة عمل لتعريف الطلبة المبتعثين بأهم البرامج البحثية والابتكارية

الطلبة العمانيون المبتعثون يتعرفون على برنامج تحويل مشاريع التخرج الطلابية الى شركات ناشئة في قطاع الاتصالات ونظم المعلومات

■ نظم مجلس البحث العلمي ممثلاً ببرنامج تحويل مشاريع التخرج الطلابية في قطاع الاتصالات ونظم المعلومات إلى شركات ناشئة «Upgrade» حلقة عمل تعريفية للطلبة المبتعثين خارج السلطنة من مختلف الجامعات والكليات الأجنبية.

تم خلال اللقاء تعريف الطلبة المبتعثون بأهم البرامج البحثية والابتكارية التي يقوم مجلس البحث العلمي على تنفيذها وفق إطار الاستراتيجية الوطنية للبحث العلمي، التي تسعى إلى تأسيس منظومة إبداعية تستجيب للمتطلبات المحلية والتوجهات العالمية، وتعزز الانسجام الاجتماعي وتقود إلى الابتكار والتميز العلمي.

وركزت حلقة العمل التعريفية التعريف ببرنامج تحويل مشاريع التخرج الطلابية الى شركات ناشئة في قطاع الاتصالات ونظم المعلومات، حيث تم التعريف بأهداف البرنامج وتوضيح آليات التسجيل والمتطلبات والمواضيع التي يستقبل البرنامج مشاريع التخرج فيها، والإجابة على استفسارات وتساؤلات الطلبة حول البرنامج بالإضافة إلى تحفيز الطلبة والطالبات للمشاركة في البرنامج الذي سوف يبدأ التسجيل فيه مع بداية شهر مارس، وفي شهر مايو ٢٠١٨م سيتم البدء بفرز مشاريع التخرج المشاركة في البرنامج، ثم سيتم تبني المشاريع الفائزة والعناية بها لتحويلها لشركات ناشئة ابتكارية عبر احتضانها في حاضنات ريادة الأعمال وتوفير التمويل التأسيسي اللازم وإكساب فريق المشروع للمهارات التجارية والمالية اللازمة، الأمر الذي سيسهم في دفع عجلة الاقتصاد المبني على المعرفة، ويساعد في توفير فرص عمل جديدة ويؤسس لثقافة العمل الريادي عند الطلبة، في الوقت الذي سيشجع فيه هؤلاء على اختيار مشاريع التخرج ذات المردود الاقتصادي والمرتبط بالصناعة واحتياجات السوق.

ويعد برنامج تحويل مشاريع التخرج الطلابية في قطاع الاتصالات ونظم المعلومات إلى شركات ناشئة «Upgrade» فرصة لتوجيه مشاريع التخرج لدى طلاب الجامعات والكليات بالسلطنة لحل قضايا معاصرة في مجال الاتصالات ونظم المعلومات، كما يسعى البرنامج إلى تحقيق قيمة اقتصادية مضافة من خلال مشاريع التخرج المتميزة والذي بدوره سوف يعمل على رفد السوق المحلي بشركات عمانية ناشئة متخصصة في قطاع الاتصالات ونظم المعلومات عن طريق الشراكة مع القطاع الحكومي والخاص. ■

■ أثناء تعريف الطلبة المبتعثين ببرامج المجلس المختلفة «من المصدر»

■ الاجتماع يناقش عدداً من الموضوعات بين السلطنة وايران في قطاع الاتصالات «من المصدر»

السلطنة وإيران تناقشان التداخلات والتغطية المتجاوزة من الشبكات المتنقلة

■ في إطار التنسيق والتعاون بين هيئة تنظيم الاتصالات في السلطنة مع الجهات والإدارات المنظمة والمسؤولة عن إدارة الطيف الترددي بالدول المجاورة، ورغبة في متابعة ما تم الاتفاق عليه في الاجتماعات التنسيقية السابقة بين الجهات التنظيمية في السلطنة والجمهورية الإسلامية الإيرانية.

بدأت امس أعمال الاجتماع التنسيقي بين هيئتي تنظيم الاتصالات وبحضور ممثلين عن الهيئة العامة للاذاعة والتليفزيون والشركات المرخص لها تقديم خدمات الاتصالات المتنقلة من كلا الجانبين.

وأوضح المهندس يوسف بن عبدالله البلوشي نائب رئيس هيئة تنظيم الاتصالات لشؤون إدارة الطيف الترددي بأن قانون تنظيم الاتصالات الصادر بالمرسوم السلطاني رقم:(٣٠ /٢٠٠٢) قد أناط بالهيئة ضمان كفاءة إدارة واستخدام الطيف الترددي، حيث أن مهامها الأساسية وفقا لأحكام هذا القانون هى إعداد خطط لتوزيع نطاقات الطيف الترددي والذى يستخدم في خدمات الاتصالات كالاذاعة والاتصالات الثابتة والمتنقلة وخدمات السلامة العامة والملاحة البحرية والجوية بالتنسيق مع الجهات ذات العلاقة في السلطنة، بالاضافة الى مسؤولية الهيئة المتمثلة في إصدار تراخيص المحطات الراديوية وإعداد الضوابط اللازمة لمنع التداخلات ومراقبة الطيف الترددي والتنسيق مع الإدارات و المنظمات الدولية والاقليمية في مجال الطيف الترددي.

وأكد المهندس يوسف بن عبدالله البلوشي بأن جميع دول العالم تتقاسم الطيف الترددي الراديوي بطريقة متساوية وفق الإرشادات الصادرة من الاتحاد الدولي للاتصالات ومع تزايد الطلب على الطيف الترددي الذي يتنامى نتيجة للازدحام الناتج عن استخدام الطيف الترددي الراديوي فإنه من شأن زيادة الاستخدام في نفس النطاقات رفع احتمالات حدوث التداخلات الضارة وهو ما يتطلب التنسيق بين الدول المجاورة لتوحيد الاستخدامات في المناطق الحدودية والمياه الاقليمية لتفادي التداخلات.

وحول أهمية هذا الاجتماع أوضح المهندس نائب رئيس هيئة تنظيم الاتصالات لشؤون إدارة الطيف الترددي بأن السلطنة والجمهورية الإسلامية الايرانية تتشاركان في حدود بحرية طويلة ويتطلب ذلك التنسيق الكامل بين الادارتين عند ترخيص واستخدام الترددات في المناطق الساحلية والبحرية ووضع المعايير الفنية لاستخدامات الخدمات خصوصا خدمات الاتصالات المتنقلة والخدمات الاذاعية والتلفزيونية وخدمات الاتصالات البحرية، حيث سيناقش الاجتماع متابعة تنفيذ الآليات الخاصة بخدمات الجيل الثاني والثالث من الاتصالات المتنقلة والتي تم الاتفاق عليها سابقا مع الجانب الايراني إضافة إلى الآلية الجديدة والخاصة بخدمات النطاق العريض (الجيل الرابع) والمقترحة من قبل هيئة تنظيم الاتصالات بالسلطنة.

كما يناقش الاجتماع استكمال تنسيق القنوات الاذاعية التماثلية (FM) والبث التلفزيوني الرقمي (DVB–T) استعدادًا للانتقال من البث التماثلي إلى البث الرقمي.

من جهته قال المهندس أحمد بن سعيد الريامي مدير عام الشؤون التنظيمية بالشركة العمانية للأتصالات عمانتل أن مشكلة التداخلات بين شبكات المشغلين في مختلف الدول المتقاربة حدودها البرية والبحرية لها تأثيرات سلبية على خدمات المشغلين وعلى مشتركيها، وتقوم الهيئة مشكورة بالتنسيق المتواصل مع المشغلين عبر إجراء مسوحات ميدانية فنية لدراسة أسباب ومدى تأثير تلك التداخلات ومخاطبة الهيئات المعنية في الدول التي تصدر منها التداخلات وعقد إجتماعات دورية معها بحضور المشغلين للوصول إلى حلول مناسبة للحد منها، وقد أثمرت تلك الإجتماعات عن توقيع إتفاقيات مع عدد من الدول للحد من التداخلات على شبكات الجيل الثاني والثالث والرابع، وتقوم الشركة بصفة مستمرة بإجراء فحص ومراقبة أي تداخلات في المناطق الحدودية البرية والبحرية ورفعها إلى الهيئة في حال ظهورها لمعالجتها مباشرة مع الهيئات المعنية، كما يتم مراجعة الإتفاقيات في حال تطلب الأمر أي تعديل عليها لعدة أسباب أهمها الزيادة المضطردة في أعداد المحطات وتطور التقنيات.

وبدوره أكد المهندس طارق باكثير الكندي مدير أول الشؤون التنظيمية في أوريدو أن تواصل عقد هذه الاجتماعات التنسيقية بين المختصين في البلدين سيكون له أثر إيجابي في التوصل إلى الاتفاقات التي تخص نطاق الاتصالات والذي من شأنه ضمان وتحسين جودة الشبكة وتوفير الخدمة المناسبة لكافة المشتركين في المناطق الحدودية المقابلة لإيران وذلك بإلتزام المشغلين في كلا البلدين في التحكم في مستوى قوة بث الاشارة في تلك المناطق المجاورة للبلدين في ظل التطور المستمر لقطاع الاتصالات العالمي. ■

«صلالة للميثانول» تلتقي أعضاء المجلس البلدي بمحافظة ظفار

صلالة . من أحمد ابو غنيمة:

■ التقى مؤخراً مسئولو شركة صلالة للميثانول بأعضاء المجلس البلدي لمحافظة ظفار وذلك في إطار جهود الشركة وسعيها الدائم لتجسيد الشراكة الحقيقية بين القطاعين العام والخاص والتواصل مع المجتمع المحلي.

في بداية اللقاء رحب المهندس عوض بن حسن الشنفري الرئيس التنفيذي لشركة صلالة للميثانول بأعضاء المجلس البلدي بمحافظة ظفار والحضور وأوضح بأن ما تحقق من إنجازات خلال الاعوام المنصرمة يعكس مدى كفاءة موظفي الشركة وإلتزامهم بمعايير ومقاييس الانتاج السليمة وأسس الصحة والسلامة في العمل وهذا يعكس مدى مقدرة الكوادر العمانية في القيام بالأعمال على أكمل وجه، حيث حققت الشركة نسبة تعميين وصلت إلى ٦٤٪ في فترة قصيرة نسبياً وهذا يأتي ضمن الجهود المبذوله من قبل الشركة في رفع جهود الحكومة لتنمية الكوادر البشرية في السلطنة.

كما أشار الرئيس التنفيذي لصلالة للميثانول بأن هذا اللقاء يأتي من منطلق حرص المجلس البلدي بمحافظة ظفار على التنسيق المستمر مع مختلف الجهات والمؤسسات الحكومية والخاصة والمشاركة بالآراء والأفكار والمقترحات والتوصيات التي تهم المواطن والصالح العام.

بعدها قدم أحمد بن مسلم كشوب رئيس الشؤون الخارجية بالشركة عرضاً مرئياً تعريفياً عن الشركة لأعضاء المجلس البلدي لتعريفهم على أهم الجوانب الاقتصادية والاجتماعية والبيئية التي تهتم بها الشركة وما قدمته الشركة وما حققته من إنجازات في مختلف المجالات الاقتصادية والاجتماعية والبيئية منذ بدء عملياتها الإنتاجية في مايو ٢٠١٠م والتي تعكس رؤية شركة النفط العمانية المالكة لشركة صلالة للميثانول لتنويع مصادر الدخل في البلاد من خلال القيمة المضافة والمرتبطة بقطاع النفط والغاز.

كما اشتمل العرض المرئي على مبادرات الشركة في جانب المسؤولية الاجتماعية الذي يعتبر من المبادئ والقيم التي تؤمن بها الشركة وتعمل بها جنباً إلى جنب مع مؤسسات القطاع الخاص والحكومي لرفد عجلة التنمية المستدامة بالمنطقة وتأكيداً لجهودها فقد نالت الشركة جائزة الوصيف الاول على مستوى الشرق الاوسط خلال عام ٢٠١٧.

ويضاف هذا التكريم إلى سجل الشركة الحافل بالعديد من الإنجازات في كل أعمالها، بالإضافة إلي البرامج التي تتبناها وتدعمها الشركة.

تجدر الإشارة إلى أن الشركة قامت بتمويل خلال الخمسة الاعوام المنصرمة أكثر من ٢٢٦ مبادرة مجتمعية بتكلفة تقدر بنحو ١٢ مليون دولار أميركي مركزة اهتمامها على برامج بناء القدرات البشرية وشؤون المجتمع والدعم والهبات، وتقوم الشركة بتخصيص مبلغ مليوني دولار سنوياً لدعم مشاريع المجتمع.

وفي الختام أعرب أعضاء المجلس عن تقديرهم للدور الذي تلعبه شركة صلالة للميثانول في دعم وتنمية الكوادر الوطنية من خلال دعمها للعديد من البرامج التدريبية المقرونة بالتشغيل وتأهيل الشباب العماني بغرض تأمين فرص عمل كريمة لهم وتأمل من مؤسسات القطاع الخاص بأن تحذو حذو شركة صلالة للميثانول في جانب المسؤولية الاجتماعية وتعزيزها لعجلة التنمية بالمنطقة. ■

■ الحضور اثناء اللقاء «من المصدر»

لقاء حول تطبيق مناهج العلوم والرياضيات المرتبطة بالسلاسل العالمية بتعليمية مسقط

■ اللقاء هدف للخروج باقتراحات تساهم في تفعيل وتطبيق المناهج الدراسية الجديدة

■ وكيل التعليم والمناهج اثناء تحدثه في اللقاء

كتب . عبدالله الجرداني:

■ في إطار مناقشة سلاسل العلوم والرياضيات التي تطبق في صفوف المرحلة الاولى ابتداء من العام الدراسي الحالي التقى سعادة الدكتور حمود بن خلفان الحارثي وكيل وزارة التربية والتعليم للتعليم والمناهج بالمعلمين الأوائل والمشرفين الأوائل والمشرفين التربويين لمادتي العلوم والرياضيات بمدارس محافظة مسقط. أقيم اللقاء بمسرح مدرسة دوحة الأدب بالخوير بحضور الدكتورة خديجة بنت محمد البلوشية المديرة العامة المساعدة للبرامج التعليمية والتقويم التربوي ويعقوب بن سيف الشهيمي المدير العام المساعد للتخطيط التربوي وتنمية الموارد البشرية وتقنية المعلومات وعدد من التربويين من ديوان عام الوزارة وتعليمية مسقط، حيث رحبت الدكتورة خديجة في مستهل اللقاء بسعادة الدكتور وكيل الوزارة والحضور آملة الخروج عقب اللقاء بتوصيات واقتراحات تساهم في تفعيل وتطبيق المناهج الدراسية الجديدة. تم خلال اللقاء عرض بعض المبادرات التربوية من مدارس المحافظة كمبادرات المجال الثاني ومبادرة مدرستي الخضراء لمدرسة الإثراء ومبادرة المختبر المتنقل واستخدام التكنولوجيا لمدرسة رواد العلا ومبادرة استخدام برنامج رسوم كرتونية في اعداد الدروس بطريقة مشوقة لمدرسة الرضوان .. وغيرها من المبادرات. واوضح سعادة الدكتور وكيل الوزارة للتعليم والمناهج العديد من المفاهيم المتعلقة بالمناهج والأدوات المستخدمة فيها منها القرص المدمج الذي سيتم توفيره قريباً وكتاب الأنشطة وآلية تخفيف حقيبة الطالب وأهمية التواصل مع أولياء الأمور لتوضيح آليات التعامل مع مناهج السلاسل إضافة الى تدريب المعلمين على تطبيق السلاسل .. وغيرها من المفاهيم والمبادئ المتعلقة بالمناهج الجديدة المطبقة في مدارس الحلقة الأولى. وتطرقت جنان عبداللطيف القبطان مشرف أول مجال ثانٍ الى أبرز التحديات التي تواجه في تطبيق سير مناهج السلاسل العالمية وأبرز الحلول المقترحة، كما تحدث خلال اللقاء سلطان الكندي المدير العام المساعد لتطوير المناهج وسامي بن خلفان الرواحي عضو مناهج رياضيات ومحمود الخضوري عضو تقويم تربوي وناصر بن محمد النعيمي مشرف مجال ثانٍ بمسقط. وفي نهاية اللقاء قام سعادته والمشاركين بالرد على استفسارات الحضور حول مدى توافر الكتب للفصل الدراسي الثاني وآلية توفير الأدلة وآليات التقويم وكل ما يتعلق بتحقيق الأهداف المرجوة. ■

إعلان تخفيض رأس المال

وفقا لاحكام المادة (١٥٠) من قانون الشركات التجارية الصادر بالمرسوم السلطاني رقم ٧٤/٤ وتعديلاته، تعلن شركة التكافل المتميزة للتجارة ش م م والمقيدة بأمانة السجل التجاري تحت الرقم ١١٣٥٧٢٨ أنها بصدد تخفيض رأس مالها من ١٥٠٠٠٠ ريال عماني الى ٥٠٠٠٠ ريال عماني. وكل من له اعتراض على ذلك عليه أن يتقدم بأسباب اعتراضه لامانة السجل التجاري بوزارة التجارة والصناعة بمسقط خلال ثلاثين يوما من تاريخ نشر هذا الإعلان.

إعلان تخفيض رأس المال

وفقا لاحكام المادة (١٥٠) من قانون الشركات التجارية الصادر بالمرسوم السلطاني رقم ٧٤/٤ وتعديلاته، تعلن الوشاح الفضي للتجارة ش م م والمقيدة بأمانة السجل التجاري تحت الرقم ١٧٣٧٧٩١ أنها بصدد تخفيض رأس مالها من ١٥٠٠٠٠ ريال عماني الى ٥٠٠٠٠ ريال عماني. وكل من له اعتراض على ذلك عليه أن يتقدم بأسباب اعتراضه لامانة السجل التجاري بوزارة التجارة والصناعة بمسقط خلال ثلاثين يوما من تاريخ نشر هذا الإعلان.

للبيع

أرض زراعية في ولاية بدية مطلة على الشارع العام مساحتها ١١،٢٢٤م٢ بها عدد ٢ آبار، مطلوب ٢٠ ريال للمتر

للمعاينة الاتصال على الهاتف رقم : ٩٢٨٢٢٠٤٠، ٩٧٣٦٠٩٢٢

إعلان عن وظائف شاغرة

شركة توزيع مواد غذائية واستهلاكية رائدة تبحث عن موظفين لتعيينهم في مسقط (ذكور وأناث) في الوظائف التالية:

١ ـ سائق عموم مركبات عدد ٢
٢ ـ عامل شحن وتفريغ ٢
٣ ـ بائع مواد غذائية في محل (سلكت) عدد ٣
٤ ـ أمين مخزن عدد واحد

الشروط المطلوبة للتقدم لشغل هذه الوظائف هي:-

- سائق وعامل الخبرة المطلوبة سنة
- خبرة سنة لوظيفة بائع مواد غذائية
- وظيفة أمين مخزن يفضل من حاملي شهادة دبلوم التعليم العام (الثانوية) فأعلى ويجيد اللغة الانجليزية كتابة وقراءة
- رخصة قيادة عمانية سارية المفعول لوظيفة السائق
- يتمتع المتقدمون بمهارة التخاطب والتواصل
- أن يكون الشكل مقبولا وأنيقا
- أن يكون المتقدم قادرا على العمل بأمانة واخلاص

على الراغبين للشغل هذه الوظائف ارسال سيرتهم الذاتية مع صورة شمسية للعنوان التالي:
ص.ب : ٣٤٥ رمز بريدي ١١٢ مسقط ـ سلطنة عمان.
البريد الالكتروني: jobs.oman@yahoo.com
فاكس رقم: 24796698

وزارة العدل

إعلان

تعلن وزارة العدل للمراجعين الكرام عن توقف العمل في كل من دائرة الكاتب بالعدل ولجنة التوفيق والمصالحة بولاية نزوى اعتبارا من يوم الثلاثاء الموافق ٢٠١٨/١/٩م ولغاية يوم الخميس الموافق ٢٠١٨/١/١١م وذلك بغرض الانتقال الى المقر الجديد الكائن في المجمع العدلي والقضائي بالولاية (حلة السد) على أن يتم مباشرة العمل يوم الاحد الموافق ٢٠١٨/١/١٤م

والله ولي التوفيق

معهد تطوير الكفاءات بديوان البلاط السلطاني يفتتح دورة «تطوير مهارات التخصصيين الأوائل»

■البرنامج يهدف الى تمكين المشاركين من المهارات المطلوبة في المجالات «من المصدر»

■ استكمالاً لمسيرة تطوير المهارات والكفاءات الإدارية والتخصصية التي يتبناها معهد تطوير الكفاءات في خطته وتوجهه الاستراتيجي، وضمن حزمة البرامج والمبادرات والأنشطة التطويرية التي تضمنتها خطة المعهد للعام الأكاديمي (٢٠١٧/ ٢٠١٨)،

أطلق معهد تطوير الكفاءات بالتعاون مع معهد انجاز للتنمية برنامجاً تطويرياً يستهدف فئة التخصصيين الأوائل في ديوان البلاط السلطاني، وهي فئة وظيفية يتطلب عملها امتلاك مجموعة من الكفاءات والمهارات الإدارية والاستشارية المتعلقة بتقديم الآراء والاستشارات في مجالات العمل المختلفة، كما يتيح المعهد من خلال هذا البرنامج عدد من الفرص التدريبية لبعض الجهات الحكومية الأخرى وذلك انطلاقاً من حرصه الشديد على تعميم الاستفادة وترسيخ الشراكة والتعاون المشترك.

البرنامج يعتبر برنامجاً تدريبياً شاملاً يستهدف التخصصيين الأوائل في ديوان البلاط السلطاني، حيث تم تصميم هذا البرنامج بهدف تمكين المشاركين من المهارات المطلوبة في المجالات التي يغطيها.

يتضمن البرنامج أربع مجموعات تدريبية، وسيتم تنفيذ البرنامج من خلال أربع دورات تدريبية مدة كل منها خمسة أيام، فيما يلي عناوين ووصف كل واحدة من هذه الدورات، الدورة التدريبية الأولى: منهجيات إجراء البحوث والدراسات، حيث تحتوي هذه الدورة على عدة مواضيع منها الدور البحثي للتخصصين الأوائل وأنواع ومنهجيات البحوث والدراسات ومعايير جودتها وتقنيات جمع وتحليل المعلومات، إضافة إلى صياغة الاقتراحات والتوصيات، والاستشراف الاستراتيجي.

والدورة التدريبية الثانية: المهارات الفنية المتخصصة، وتتضمن هذه الدورة مواضيع تتعلق بمهارات التفكير والتحليل وحل المشكلات واتخاذ القرارات والإبداع والابتكار، بالإضافة إلى إعداد مقترحات التطوير. والدورة التدريبية الثالثة: المهارات الاستشارية لدعم عمل الإدارات المختلفة، وتحتوي هذه الدورة على مواضيع تتعلق بالدور الاستشاري للتخصصيين الأوائل وفهم احتياجات المستفيدين والقدرة على إقناع المستفيدين والمعنيين، إضافة إلى تطوير وتقديم الحلول الاستشارية وإشراك المستفيدين والمعنيين في تطوير الحلول.

والدورة التدريبية الرابعة: المهارات السلوكية الشخصية، وتحتوي هذه الدورة على مواضيع تتعلق بالوعي بالذات والثقة بالنفس وفهم الآخرين ولتأثير فيهم، إضافة إلى التواصل الفعال وإدارة عملية التطوير الذاتي.

كما سيتخلل البرنامج العمل على عدد من المشاريع والمهام التدريبية التي ستساعد المشاركين على ترسيخ المعلومة وتطبيقها على أرض الواقع بأسلوب عملي وتفاعلي.

ويتمثل جانب التقييم في هذا البرنامج في إنجاز المشاركين لعدد من مهام التقييم أثناء الدورات التدريبية، ثم تقديم المشاركين كمجموعات لمشاريع تخرج (يعمل على مشروع ٣ إلى ٤ مشاريع).■

بتنظيم من فرع جمعية النور للمكفوفين بشمال وجنوب الباطنة والظاهرة

السلطنة تستضيف أعمال اجتماع الهيئة التنفيذية لاتحاد آسيا للمكفوفين

■ راعي المناسبة والحضور أثناء افتتاح اعمال الاجتماع من المصدر

■ راعي المناسبة أثناء تكريم الدارسين في الجامعات من المكفوفين والمؤسسات الداعمة والراعية لمناشط الجمعية

صحار ـ من علي البادي:

■ بدأت أمس في ولاية صحار أعمال اجتماع الهيئة التنفيذية لاتحاد آسيا للمكفوفين الذي تستضيف السلطنة دورته الحالية وينعقد في ولاية صحار بتنظيم من فرع جمعية النور للمكفوفين لمحافظات شمال وجنوب الباطنه والظاهرة.

رعى الحفل سعادة الشيخ مهنا بن سيف اللمكي ويستمر لمدة ثلاثة ايام بحضور سعادة الدكتور يحيى بن بدر المعولي وكيل وزارة التنمية الاجتماعية وعدد من المكرمين اعضاء مجلس الدولة واصحاب السعادة اعضاء مجلس الشورى والمسؤولين واعضاء الوفود المشاركة.

وقال سعادة الدكتور محمد بن ابراهيم الزدجالي الرئيس الفخري لفرع جمعية النور للمكفوفين بمحافظتي شمال وجنوب الباطنة ومحافظة الظاهرة بصحار: ليس بخاف عليكم دور المكفوفين البارز في خدمة المجتمع وإثرائه، والقيام عبر العصور بدور ريادي في مجالات العلم والقضاء والأدب والشعر والفقه والفتوى، وقدرتهم على المساهمة والمشاركة والإبداع في العلوم الاجتماعية والاقتصادية وفي عصرنا الحاضر فإن رعايتهم شهدت تطورات وتغيرات سريعة على كافة الأصعدة المحلية والإقليمية والعالمية (ومن ذلك الاتحاد الأسيوي للمكفوفين) نجم عن هذا كله تحول واضح في النظرة نحو الإعاقة وشؤونها من الاتجاه الرعوي إلى الاتجاه الحقوقي والتنموي، ليتم بعدها التعامل مع هذه الحالات وتوفير البنية التحتية المناسبة بما يلبي احتياجاتهم، ويحقق طموحاتهم.

وأضاف: أن كل ما بذل او يبذل من جهود وما يتحقق من إنجازات ومكاسب لصالح ذوي الإعاقة والمكفوفين على وجه الخصوص وتذليل التحديات التي تواجههم في السلطنة واقعا وتشريعا يأتي في إطار العناية والرعاية والاهتمام والدعم غير المحدود الذي تحظى به هذه الفئة من لدن المقام السامي لحضرة صاحب الجلالة السلطان قابوس بن سعيد المعظم ـ حفظه الله ورعاه ـ والبسه ثوب الصحة والعافية.

■ ولدى تكريمه « الوطن»

من جانبه قال محمود بن عامر العلوي نائب رئيس فرع الجمعية بصحار: إن اجتماع اتحاد آسيا للمكفوفين الذي يضم (٢٢) دولة عربية وآسيوية يعقد بصفة دورية بين الدول الأعضاء، وأن هذه الاجتماعات تكمن أهميتها في تسليط الضوء بقضايا ذوي الإعاقة البصرية بمُختلف أشكالها وتقديم حلول مناسبة وتطبيقها على أرض الواقع كما نود التنويه بأنشطة هذا الاتحاد، التي أضحت فضاء رحباً في مجالات تطوير الخدمات المبنية على الحوار البّناء، والنقاش الرصين، وتبادل الآراء بين الدول الأعضاء والمختصين ورجالات الثقافة والاقتصاد والسياسة والإعلام بخصوص أهم الإشكالات والقضايا التي تواجه هذه الفئة وإيجاد الحلول الناجحة لها وفق أُطر ترتبط ارتباطاً وثيقاً بواقع الحال بعالمنا، وخاصة في ظل التغيّرات المتسارعة التي نعرفها مقدرين ونحن نستحضر المسؤولية الجسيمة الملقاة على عاتق مجلس إدارته ودورهم في التوعية والتنوير والتحليل الموضوعي للوضع بالبلدان الأعضاء بمجال خدماته.

وأضاف: إن ما يجمع الدول أكثر مما ينوعها تنظيماً وتطويراً ودعماً في الأعمال الإنسانية والمجتمعية وخاصة رعاية الفئات المحتاجة إلى الخدمات فهي موحّدة بقوة الطموح والبحث على التطوير والتحديث بهذا المجال، بفضل ما تزخر به من موارد بشرية مختصة تنشد التخطيط التنموي الناجع لتقديم الأفضل لفئات الأشخاص ذوي الإعاقة ومنهم المكفوفين.

وقال: حضيت جمعية النور للمكفوفين فرع محافظتي شمال وجنوب الباطنة ومحافظة الظاهرة بصحار بعضوية مجلس إدارة الاتحاد الآسيوي للمكفوفين ممثلاً للشرق الأوسط بشخص رئيس مجلس إدارتها محمد بن إسماعيل البلوشي من بين الدول الأعضاء؛ وما جاء ذلك إلا انعكاس لاهتمام حكومتنا الرشيدة بشريحة الأشخاص ذوي الإعاقة عموماً ومنهم ذوي الإعاقة البصرية فسلطنة عمان من الدول الأوائل التي ساهمت وصادقت على الاتفاقية الدولية لحقوق الأشخاص ذوي الإعاقة وقدرت الالتزامات المترتبة على الدول تنفيذاً وتطبيقاً وقد تجلى ذلك عن إرادة تحظى من الدولة كل الاهتمام والتقدير وانعكس ذلك بالبذل والعطاء من الجمعية لما تشهده من توسع في أفق وطموحات مجلس إدارتها على أرض الواقع سواءً في الكم أو الكيف وتزايد أعداد المستفيدين الراغبين في الحصول على الخدمات بعد أن نالت رضا الداعمين، حيث بنيت أهدافها وفق مرحليه التخطيط وواقع التنفيذ.■

شرطة عمان السلطانية

إعـــلان

تعلن شرطة عمان السلطانية ـ إدارة العلاقات العامة ـ لجميع المواطنين والمقيمين بأنه تقرر بمناسبة يوم الشرطة أن يكون يوم الخميس الموافق ٢٠١٨/١/١١م اجازة رسمية في تشكيلات شرطة عمان السلطانية التي تعمل بنظام الدوام الرسمي.

أما مراكز الشرطة ومخافرها العاملة على مدار الساعة فتواصل تقديم كافة الخدمات المناطة بها.

وكل عام والجميع بخير

RoyalOmanPolice royal_oman_police www.rop.gov.om

Affiliated to: medanta THE MEDICITY Gurgaon, NCR Delhi, India

HATAT POLYCLINIC L.L.C.
مركز حطاط الطبي ش.م.م

يعلن
عن زيارة
الدكتور/ أناند ناتواني
إستشاري علاج أمراض الجهاز الهضمي
(أخصائي الاضطرابات المعوية والكبد)
الحائز على الشهادات التالية: MD, ASGE (USA)
مشارك في المستشفيات التالية:
(١) جاسلوك (٢) بريتش كاندي (٣) بي دي هيندوجا ناشيونال
(بومباي ـ الهند)
وذلك يومي: ١٥ و ١٦ يناير ٢٠١٨م
لمزيد من المعلومات ولتحديد موعد
يرجى الاتصال على الهواتف التالية:
٢٤٥٦٣٦٤١ ٩٣٨٧٩٣٨٤
MOH NO. 37/2018

بلدية مسقط

إعلان رقم (٢٠١٨/٦)

تعلن بلدية مسقط عن طرح المناقصة التالية:

رقم المناقصة	اسم المناقصة	قيمة المستندات	آخر موعد للحصول على مستندات المناقصة وتقديم العطاءات
A/01/2018	استئجار صهريج شفط مياه مجاري سعة ٥٠٠٠ جالون لسكن العمال بغلا	٣٠ ريالا	٢٠١٨/٠١/٢٢م

يمكن للشركات المتخصصة في مجال المناقصة والمسجلة لدى مجلس المناقصات الحصول على مستندات الشروط والمواصفات من مبنى رئاسة بلدية مسقط بدارسيت (قاعة المراجعين) ، (أثناء الدوام الرسمي من الساعة الثامنة صباحاً وإلى الساعة الثانية عشرة ظهراً) ، اعتباراً من تاريخ نشر هذا الاعلان وحتى التاريخ المذكور بالجدول أعلاه.

على جميع الشركات أن ترفق مع عطاءاتها تأميناً مؤقتاً في صورة ضمان مصرفي أو شيك مصدق عليه من أحد البنوك العاملة في السلطنة لا يقل عن (١٪) من قيمة العطاء معنونا باسم بلدية مسقط وساري المفعول لمدة (٩٠) يوما من تاريخ تقديم العطاءات وكل عطاء لا يستوفي التأمين المؤقت المطلوب لن ينظر فيه.

تقدم العطاءات موقعة ومختومة على النموذج الأصلي المعد لذلك في مظاريف مختومة بالشمع الأحمر ومعنونة باسم معالي المهندس / رئيس اللجنة الداخلية للمناقصات ببلدية مسقط مكتوباً عليها من الخارج رقم واسم المناقصة فقط ، وأن لا يكتب على المظروف اسم صاحب العطاء أو مايشير إليه.

يجب وضع العطاءات بصندوق المناقصات رقم (١) بالطابق الأول بالمديرية العامة لمسح الكميات والعقود بالغرفة رقم (د ١ ٠٥٠) بمبنى رئاسة بلدية مسقط بدارسيت علماً بأن الساعة العاشرة من صباح اليوم المحدد لتقديم العطاءات بالجدول أعلاه هو آخر موعد لاستلامها ، هذا ولن يتم قبول أي عطاء يرد بعد الموعد آنف الذكر أياً كانت اسباب التأخير.

كما يحق لجميع مقدمي العطاءات المشاركين في المناقصة المطروحة أعلاه حضور اجراءات فتح المظاريف في الموعد والتاريخ المحددين.

"ستعطى الأفضلية في الإسناد للشركات التي يشتمل عطاؤها على أكبر نسبة شراء ممكنة من المنتجات الوطنية ".

"بلدية مسقط غير مقيدة بقبول أقل عطاء أو أي عطاء آخر".

website:www.mm.gov.om

وزارة البلديات الإقليمية وموارد المياه

إعلان أسماء المواطنين المتأثرة أملاكهم بمشاريع المنفعة العامة

تعلن وزارة البلديات الإقليمية وموارد المياه – دائرة حصر وتثمين الممتلكات للمواطنين المتأثرة أملاكهم بمشاريع المنفعة العامة لوزارة النقل والاتصالات ضرورة مراجعة الدائرة بمقرها بمنطقة الخوير٣٣ (مقابل جامع السلطان سعيد بن تيمور) وذلك يوم الأثنين من كل اسبوع لاستلام التعويض المقرر لهم بعد استلام خطاب الإزالة من قبل وزارة النقل والاتصالات (دائرة المشاريع بالغبرة الجنوبية – مبنى أبراج الأصالة) .

كما يرجى اصطحاب المستندات التالية :-

١. صورة من البطاقة الشخصية أو جواز السفر للمستلم .
٢. أصل وصورة من الوكالة الشرعية لمن ينوب عن الورثة على أن يكون مخولاً باستلام المبالغ (لكل متوف من الورثة وكالة)
٣. أصل وصورة من الاعلام الشرعي (حصر الورثة– لكل متوف من الورثة اعلام شرعي) .
٤. نموذج من التوقيع وتفويض لمن يستلم عن شركة او مؤسسة تجارية.
٥. في حالة وجود وكالات شرعية – الرجاء التأكد من سريان مدتها (مدة الوكالة لا تتعدى خمس سنوات من تاريخ صدورها).
٦. موافاتنا برسالة فك الرهن للملكيات المرهونة أو حضور مندوب من الجهة الراهنة .
٧. كما نود التنويه على المواطنين بضرورة الالتزام باليوم المحدد وتصوير كافة المستندات المطلوبة حتى لا يعيق سير العمل .

أسماء المواطنين المتأثرة أملاكهم بمشاريع المنفعة العامة
استلام التعويض يوم الأثنين من كل أسبوع

مشروع ازدواجية طريق عقبة الرستاق بمحافظة جنوب الباطنة

م	اسم المواطن	رقم الموقع	الولاية	القرية
١	ورثة/ نصراء بنت محمد بن ناصر الشرياني	٢٠٢٩٠٠٠٢٠٠٥٧	الرستاق	المرباء
٢	ورثة/ نصراء بنت محمد بن ناصر الشرياني	٢٠٢٩٠٠٠٢٠٠٤٢	الرستاق	المرباء
٣	حميد بن مرهون بن حميد الخاطري	٢٠٢٩٠٠٠٣٠٠٦١	الرستاق	الخليو

مشروع ازدواجية طريق بدبد / صور (المرحلة الأولى والثانية)

م	اسم المواطن	رقم الموقع	الولاية	القرية
١	سليمان بن سعيد عمران القاسمي	٥٠٨٣٠٠٥٠٠١٠٧	بدبد	الملتقى الدرية
٢	سالم بن صالح بن علي السليمي	٥٠٢٢٠١٧٢٠٠٥٦	سمائل	نداب
٣	ورثة / أحمد بن راشد بن خلفان الغنامي	٦٠٥١٠٥٩٠٠١١٣	المضيبي	الجرداء

مشروع طريق الباطنة السريع وخط سكة الحديد

م	اسم المواطن	رقم الموقع	الولاية	القرية
١	حمدان بن سالم بن محمد الحراصي	٢٠٢١٠٢٣١٠٢٢٩	الرستاق	جماء

مشروع طريق نزوى/ عبري (المرحله الثانيه - جبرين / عبري)

م	اسم المواطن	رقم الموقع	الولاية	القرية
١	حمد بن حمود بن سيف المعمري	٤٠٢٢٠٠٨٢٠٠٧٤	عبري	شلاشل
٢	أهالي بلدة كباره	٤٠٢٢٠٣٥٢٠٠٠٥	عبري	كبارة
٣	مسعود وصالح وحمد أبناء/ راشد بن مسعود الغافري	٤٠٢٢٠٠٨٢٠٠٢٥	عبري	شلاشل

مشروع ازدواجية طريق نزوى / ثمريت (المرحلة الثالثة) من عز إلى أدم

م	اسم المواطن	رقم الموقع	الولاية	القرية
١	أحمد بن سعيد بن محمد الرواس	٧٠١٣٠٦٥٠٠٠٠١	هيماء	الغافتين
	أحمد بن سالم بن فرج المشيخي			
	أحمد بن سالم بن سعيد بحور زعنبوت			

لخدمتكم ٢٤٦٠٠٧٠٠ الخط الساخن
جودة وتميز نحو خدمات بلدية ومائية وشراكة مجتمعية رائدة
www.mrmwr.gov.om

الوطن
AL WATAN
Voice Of Oman In The Arab World
ALWATAN

تصدرها المؤسسة العُمانية للصحافة والطباعة والنشر والتوزيع ش.م.م

صاحب الامتياز

المدير العام رئيس التحرير :

محمد بن سليمان الطائي

الإعلانات يتفق بشأنها مع الإدارة

☎ العام: ٩١٩١٩-٢٤٤ /الاعلانات ٩٣١٠٠-٢٤٤ .فاكس : ٩١٢٨٠-٢٤٤

www.alwatan.com
alwatan@omantel.net.om

المكتب الرئيسي
ص.ب ٤٦٣ مسقط ١٠٠
ص.ب : ١٨٨٨ السيب١١١
☎ ٩١٩١٩-٢٤٤ ـ ٩٣٨٣٨-٢٤٤
فاكس التحرير : ٩٧٥٠١-٢٤٤

HEAD OFFICE
ADM.& ADV FAX :24-491280
EDITORIAL FAX 24-491501
TEL: 24-491919
P.O.BOX 1888, SEEB, 111.
P.O. BOX 463,MUSCAT, 113

المكاتب الاقليمية
مكتب صلالة ☎ وفاكس : ٩٤٢٠١-٢٣٢
مكتب عبري ☎ وفاكس : ٩٠٧٠٠-٢٥٦
مكتب نزوى ☎ وفاكس : ١١٢٠٢-٢٥٤
مكتب صحار ☎ وفاكس : ٤٤٤٤٩-٢٦٨
مكتب ابراء ☎ وفاكس : ٧٠٨١٨-٢٥٥

وكيل التوزيع المعتمد بالسلطنة
مؤسسة العطاء للتوزيع
☎ : ٩١٣٩٩-٢٤٤ ـ ٩٢٩٣٦-٢٤٤ ـ ٩٦٧٤٨-٢٤٤ ـ فاكس :٩٣٢٠٠-٢٤٤
email:alatta@omantel.net.om
ص . ب ٤٧٣ العذيبة ١٣٠

مراسلو الوطن في الخارج:
مصر . لبنان . الأردن . اليمن . سوريا . العراق . الجزائر . المغرب . الكويت . الامارات . البحرين . قطر . السعودية . روسيا . اميركا . بريطانيا . فرنسا . المانيا . تونس .

الاراء والمقالات المنشورة بالجريدة لا تعبر بالضرورة عن رأي « الوطن »

رأي الوطن

الحفاظ على البيئة التزام ثابت

■ شكلت البيئة إحدى القضايا التي نالت أولوية في قائمة الاهتمام منذ فجر النهضة المباركة، فجاءت كل الإجراءات والقوانين والتشريعات الخاصة بسلامة البيئة ونظافتها نابعة من الرؤية الحكيمة لباني نهضة عمان الحديثة حضرة صاحب الجلالة السلطان قابوس بن سعيد المعظم. حفظه الله ورعاه . بأهمية أن تنتهج المسيرة التنموية والنهضوية نهجًا متوازنًا يجمع بين الحرص على استمرارية واستدامة مسيرة التنمية بأبعادها كافة من جهة، وكذلك الحرص على استدامة البيئة من خلال حمايتها والمحافظة عليها، عبر حماية الحياة الفطرية من جهة أخرى. كما نبعت تلك التشريعات والقوانين من أهمية الأخذ بالمعايير الدولية المعمول بها في شأن السلامة البيئية، وكل المواثيق التي نصت على احترام التوازن البيئي وخفض انبعاث الغازات الضارة، بل لا تزال السلطنة تشدد على عدم الإضرار بالبيئة والمساس بها، وأخذت على عاتقها أن تتخذ من المنظمات الدولية منصة متقدمة للدعوة إلى ضرورة احترام البيئة، وإيلاء القضايا البيئية الاهتمام الضروري واللازم انطلاقًا من أن سلامة البيئة هي سلامة الكائن البشري وكل الكائنات الحية.

وليس بخافٍ على أحد اليوم المسببات التي تهدد البيئة وسلامتها، بل تهدد كوكب الأرض بأكمله، والدور الكبير للقوى الكبرى في هذا العالم في مساهمتها الكبيرة في الاحتباس الحراري والتلوث البيئي، والتي . للأسف الشديد . لم تكترث لما يعانيه العالم اليوم من كوارث بيئية وطبيعية، ولم تعبأ بأي مناشدة صادقة بالالتفات إلى أهمية البيئة والحفاظ عليها، وأن سلامتها هي السبيل الوحيد نحو الحد من هذه الكوارث، وإمعانًا في ذلك أخذت تدير ظهرها للمناشدات العالمية، ولعل انسحاب الولايات المتحدة من اتفاقية المناخ مؤخرًا هو أقرب الأدلة على حقيقة الأسباب والمسببات التي تهدد كوكب الأرض، حيث الأنانية تفرض ذاتها على أي عمل جماعي دولي محمود يحاول تقديم شيء ولو متأخرًا لإنقاذ هذا الكوكب.

إن احتفال السلطنة ممثلة بوزارة البيئة والشؤون المناخية اليوم «بيوم البيئة العماني» والذي يصادف الثامن من يناير كل عام والذي يأتي بناءً على التوجيهات السامية لحضرة صاحب الجلالة السلطان قابوس بن سعيد المعظم. حفظه الله ورعاه. يعكس حجم الاهتمام والدور الكبير الذي تبذله السلطنة تجاه البيئة وسلامتها. كما يؤكد أن السلطنة كانت وستظل سباقة في مجال حماية البيئة، وتقدم على الدوام المثال الذي يحتذى ويجب أن يحتذى، والتنبيه على أهمية الموازنة بين حماية البيئة وتفعيل برامج التنمية، فهذا الاحتفال وتخصيص يوم عماني للبيئة . في حد ذاته . رسالة أخلاقية والتزام أدبي للعالم أجمع وخصوصًا للمسيئين للبيئة والمتنكرين لأهميتها والناكرين لفضائلها وارتباطها بصحة الإنسان، وبذلك تحتفظ السلطنة لذاتها بدور الريادة في مجال حماية البيئة عبر العالم، مع أن حماية البيئة شأن جماعي ذو طابع شمولي عام لابد أن تتوزع مسؤولياته على العالم أجمع. كما يأتي احتفال السلطنة بهذه المناسبة . وحسب القائمين عليه . لدعم الجهود من أجل حماية ثرواتنا الطبيعية، ومشاركتهم الجهود العالمية المبذولة للحفاظ على موارد البيئة وصونها، بالإضافة إلى الاحتفال بما حققته السلطنة من تطورات بيئية على المستويين المحلي والعالمي في مجال حماية البيئة، وتأكيد مشاركة المجتمع والمؤسسات الحكومية والخاصة لتوفير هذه الحماية وصون الموارد الطبيعية.

واحتضان محافظة ظفار هذا الاحتفال هو اعتراف بدور المحافظة في مجال البيئة وصونها، وإسهاماتها من خلال ما يتوافر بها من محميات طبيعية. ■

عزل ترامب بين الحقائق والتكهنات العبثية

"... يقول الكاتب انه خالط محيط ترامب طيلة ١٨ شهرا من الحملة الانتخابية إلى البيت الأبيض وانه طرح أسئلة على اكثر من ٢٠٠ شخص اعتبارا من الرئيس إلى مقربين منه لكن الإدارة عاجلت بالتنديد بما وصفته «الأكاذيب السخيفة» التي تضمنها الكتاب المليء على حد تعبيرها بـ «نميمة الصحف الصفراء» خاصة تلك المتعلقة بالتشكيك في الأهلية العقلية للرئيس."

هيثم العايدي
كاتب صحفي مصري
Aydi007@yahoo.com

■ بين اتهامات بالتعاون مع روسيا خلال الحملة الأميركية وصولا للتشكيك في قواه العقلية لا تقل التكهنات التي تتنبأ بإجراء رسمي قريب يتم بمقتضاه عزل الرئيس الأميركي دونالد ترامب من منصبه عبثية عن تلك التكهنات التي كانت أقرب إلى التمنيات بإمكانية عدم توليه المنصب بعد إعلان نتائج الانتخابات.

فمثلما استمع الكثيرون إلى تكهنات بإمكانية قيام المجمع الانتخابي بتفجير مفاجأة وصفوها بـ (العيار الدولي الثقيل) حينما يخالف المجمع الانتخابي الأعراف ويصوت لصالح كلينتون عادوا إلى تناول الأحاديث حول عزل ترامب منذ الأيام الأولى لرئاسته على خلفية الاتهامات بتعاون مع روسيا أدى إلى تغيير توجهات الناخبين.

أما آخر هذه التكهنات فكان ما ورد في كتاب «النار والغضب في بيت ترامب الأبيض» الذي صدر في الأسواق الأميركية الجمعة لصاحبه مايكل وولف الذي يقول إنه يصور الخلل في عمل البيت الابيض ناقلا ما قال إنه سخرية من الرئيس الأميركي يتناولها افراد من إدارته.

ويقول الكاتب انه خالط محيط ترامب طيلة ١٨ شهرا من الحملة الانتخابية إلى البيت الأبيض وانه طرح أسئلة على اكثر من ٢٠٠ شخص اعتبارا من الرئيس إلى مقربين منه لكن الإدارة عاجلت بالتنديد بما وصفته «الاكاذيب السخيفة» التي تضمنها الكتاب المليء على حد تعبيرها بـ «نميمة الصحف الصفراء» خاصة تلك المتعلقة بالتشكيك في الأهلية العقلية للرئيس.

وعلى الرغم من أن فرضية الأهلية العقلية لاقت تحركا رسميا يتمثل في ١٢ نائبا من الكونجرس الأميركي غالبيتهم من الديموقراطيين على استشارة اساتذة في علم النفس، بالإضافة إلى توقيع ٥٧ نائبا ديموقراطيا (٣٠٪ من الكتلة الديموقراطية في مجلس النواب) مشروع قانون ينص على تشكيل لجنة برلمانية خاصة حول «عدم أهلية الرئيس» لتحديد «ما اذا كان الرئيس قادرا نفسيا وجسديا على تولي مهامه» .. فإن هذه التحركات من غير المتوقع أن يكون لها صدى على الأقل في الوقت الحالي.

فإجراءات عزل الرئيس الأميركي تتطلب وفق ما ينص الدستور الأميركي تصويت مجلس النواب فى البدء ولو بالأغلبية البسيطة على مواد اتهام بالخيانة وفى حال توجيه التهمة، يتولى مجلس الشيوخ محاكمة الرئيس وفق آلية (العزل) التي تقود إلى توجيه السلطة التشريعية التهم للرئيس استنادا إلى تحقيق خاص تطلبه، وفي حال الاتهام تجرى المحاكمة برئاسة القاضي الأعلى في المحكمة العليا ويكون مجلس الشيوخ هيئة المحلفين.

ويتطلب توجيه الاتهام وبدء المحاكمة موافقة مجلس النواب بأغلبية الثلثين، وتتطلب الإدانة وخلع الرئيس من منصبه، موافقة أغلبية الثلثين في مجلس الشيوخ.

وفي حالة ترامب فإن هذا الأمر حتى ولو تم اجراء المحاكمة فإن العزل يبدو مستبعدا على الأقل في الوقت الحالي نظرا لأن مجلس الشيوخ ما زال متمتعا بالأغلبية الجمهورية وحتى إذا ما فاز الديمقراطيون بأغلبية مجلس النواب في انتخابات التجديد النصفي خلال العام الحالي فإنهم على الأرجح لن يتمكنوا من حشد أغلبية الثلثين اللازمة لإدانة ترمب في مجلس الشيوخ كما أن إقدام الجمهوريين على مجاراة الديمقراطيين في هذا المسار فيه مقامرة بخسارة الأصوات التي قادت ترامب إلى الرئاسة. ■

باختصار

■ زهير ماجد
zouhairmd@hotmail.com

الإرهاب يدرس تجربته

■ هو ليس صمتا شاملا وكاملا كي نقول ان المنظمات الإرهابية انكفأت واخرجت حالها من الصراع، وانما على ما يبدو هنالك اعادة نظر بتجربتها التي مرت، ومن كل النواحي العسكرية والسياسية والاجتماعية ...

مصادر متعددة اكدت الأمر، وبالتالي فإن هذه المنظمات بما لها من قدرات وضعت في سبيلها، لا بد من الوصول إلى هذه الغايات .. خسائرها التي اصابتها تستدعي منها التوقف عند التجربة، ان من زاوية النقد الذاتي، أو حتى في قراءات أولية للتجربة ككل، خصوصا وانها لم تخسر قيادتها وما زال هنالك من يقود بعقل المخطط.

ولمن اطلق تلك المنظمات، فهو ايضا بحاجة لإعادة التهدئة ودراسة ما مر ليكون على بينة ما الذي سيفعله في المرحلة المقبلة. صحيح ان الهزائم تتالت ولم تترك للإرهاب موقعا غير خياراته التي لا نشك بأنه وجدها وهو هناك يقرأ ويتأمل ويناقش ويعيد الخطط.

لمن يسأل عن الوجود الفعلي لتلك المنظمات، نقول انها ليست معافاة، بل مضروب على رأسها بعدما عاشت لقليل من السنين وهي الآمر الناهي في مناطق ومساحات شاسعة ظنت انه قدرها الذي وصلته، وهو الذي بموجبه سيعطيها اكثر في المستقبل وسيجعلها قادرة على السيطرة الأوسع، خصوصا وان قدراتها العسكرية القتالية كما وصفها الأمين العام لحزب الله حسن نصرالله بأنها في غاية الأهمية، وان مقاتليها يتفوقون على الجيش الاسرايلي.

لا شك ان «داعش» هي الأبرز والأكثر انتشارا كما ظهر خلال السنوات الثلاث الماضية، سواء في سوريا أو في العراق، وهي ايضا في ليبيا، ولها اذرعها على مستوى العالم تقريبا، وهو ما يعني ان امكانياتها اللوجستية ناجحة جدا، ناهيك عن امكانياتها المادية والعسكرية وخبرات مقاتليها.

الجيش العربي السوري انجز الجزء المهم وما بقي امامه لا علاقة له بـ « داعش»، وعليه ان ينجز معارك جديدة في مساحات ادلب وصولا إلى الحسم الأكبر .. ثمة تفاهمات لا بد منها في تلك الأماكن اضافة إلى الواقع الكردي الذي يحتاج لمعالجة، بحيث يراه البعض «داعشا» آخر، وهي نظرة في محلها، اذا ما اراد الأكراد طرح وجود ذاتي مدعوم من الاميركي الذي يتغطى كرديا كي يجد له موقع قدم شبه دائم او دائم كما يخطط على الأرض السورية، ناهيك عن الوجود التركي ايضا، وكل هذه الوقائع تندرج في عرف القيادة السورية احتلالية للأرض، ولسوف تعامل معاملة الطرد اذا لم تستجب لانسحاب تلقائي في وقت قريب.

لا بد من الاعتراف، بأن الصعوبات باتت وراء السوري والعراقي تحديدا، لكن الحل النهائي في سوريا ما زال صعبا ايضا ، وربما هي تكوينات المراحل الأخيرة عادة .. من المؤسف ان الواقع الكردي في سوريا فرض وجودين يحتاجان لعلاج قد يصعب بالحوار حله، وهو الاحتلال الاميركي والآخر التركي، ونقول احتلالا لأن سمة هذين الوجودين احتلالية واستيلاء على ارض سوريا كل شبر فيها شهيد سوري، وبالتالي لا مجال للتراجع عن تحرير هذا المتبقي بكل الوسائل الممكنة، ومنه العسكرية .

اذن الإرهاب بكل اصنافه ومسمياته وحتى ذلك الوجود التركي والاميركي فيمكن للسوري ان يدرجه تحت سقف الإرهاب ايضا، يعيش مرحلة الاستعداد لمعاركه الفاصلة واين سيكون في مستقبل الصراع اذا ما خسر آخر مواقعه الحالية، ينطبق ذلك على «النصرة وبقية المنظمات الصغيرة، في حين ذهب « داعش» إلى الانكفاء من اجل اعادة النظر بمرحلته المقبلة والتي سيتأسس عليها مكانه الجديد وكيفية دوره . ■

محمد بن سعيد الفطيسي
باحث في الشؤون السياسية والعلاقات الدولية
رئيس تحرير مجلة السياسي – المعهد العربي للبحوث والدراسات الاستراتيجية
azzammohd@hotmail.com
MSHD999

> "... نحن هنا لا نتحدث عن الدول الكبرى أو القارية فقط، بل حتى تلك الدويلات والقوى ذات الأحجام الصغيرة حيث ستبذل جهدها لتعويض ضعفها العسكري عبر العالم الفيزيائي بتشكيل تحالفات عسكرية وامنية افتراضية عابرة للحدود الوطنية بهدف صناعة التوازنات وامتلاك القوة واسلحة الردع أو الهجوم. مع التأكيد على ان تلك التحالفات ليس بالضرورة ان تكون بمشاركة دول وحكومات."

الشكل المتغير للحرب واستراتيجيات الصراع في النظام العالمي القادم «٢-٢»

■ التركيز في اطار التغيير القادم للشكل المتغير لساحات المعارك والأدوات والوسائل المستخدمة في الصراع وحروب المستقبل والتي لا بد ان يعيها المنظر والمقرر العسكري والأمني والسياسي الاستراتيجي. والتي يمكن استنتاجها مما يدور اليوم على رقعة الشطرنج العالمية، في ظل تسارع تلك المتغيرات والتوجهات الكبرى في النظام العالمي المتشكل من تعددية قطبية فضفاضة أو نظام حكم الكثرة ( ). ستدور حول الجوانب التالية:-

اولا: سيرتفع سقف التحركات احادية الجانب للعديد من الدول دون اعتبارات لحجمها في مواجهة من تعتبرهم خصومها. وكذلك دون مراعاة للقوانين الدولية أو الاعتبارات الانسانية نظرا لوجود الامكانيات التكنولوجية المتقدمة لديها بسبب وجود المال والثروة.

ونحن هنا لا نتحدث عن الدول الكبرى او القارية فقط، بل حتى تلك الدويلات والقوى ذات الأحجام الصغيرة حيث ستبذل جهدها لتعويض ضعفها العسكري عبر العالم الفيزيائي بتشكيل تحالفات عسكرية وامنية افتراضية عابرة للحدود الوطنية بهدف صناعة التوازنات وامتلاك القوة واسلحة الردع أو الهجوم. مع التأكيد على ان تلك التحالفات ليس بالضرورة ان تكون بمشاركة دول وحكومات. بل يمكن ان تعتمد فيها على شبكات ومنظمات ارهابية عابرة للحدود الوطنية. او خصوم افتراضيين قادرين على موازنة الصراع عبر شبكات التواصل الاجتماعي والشبكة العنكبوتية.

ثانيا: سيرتفع سقف التسلح النوعي على حساب الكمي، فعلى سبيل المثال ستنتشر الاسلحة التي تحمل اكثر من رأس نووي كبديل لكثرة الصواريخ التي تحمل رأس مفردا، وكذلك الاسلحة المتقدمة كالأسلحة الكهرومغناطيسية على سبيل المثال لا الحصر، كما ستتوجه اغلب الدول إلى اسلحة الردع والاحتواء على حساب اسلحة الهجوم، حيث سيبدأ عصر جديد من هيمنة الاسلحة المضادة والتي ستمكن الدول من موازنة قوتها وكبح التهديدات الموجهة إليها مسبقا. بالرغم مما يحمله هذا التوجه من مخاطر شديدة، حيث يمكن ان ينتج عن ذلك بعض الأخطاء والانفعالات التي سينتج عنها حروب مدمرة، أو بسبب امتلاك الأفراد والتنظيمات الإرهابية تلك الأسلحة النوعية.

ثالثا: ستمكن التكنولوجيا الحديثة من انتقال السلطة إلى الأفراد والمدنيين «المواطن العالمي» في «دولة افتراضية «. فالمشهد (الراهن لآثار الثورة الصناعية الثالثة على واقع الأنظمة السياسية والحكومات المركزية القائمة لا يزال في مراحله الأولى، إلا ان الواضح من آثاره تلك على الواقع السياسي لتلك الحكومات والأنظمة في مختلف أرجاء العالم، يكفي للتأكيد على أننا مقبلون على مرحلة عالمية جديدة حول طبيعة القوة والسياسة في القرن الحادي والعشرين، ستشكل فيها تلك التطورات التكنولوجية وثورة المعلومات والانترنت في العصر الرقمي أحد أبرز عوامل القوة السياسية – والعسكرية والأمنية – من جهة، وعناصر ضعف الدول والحكومات من جهة أخرى) ( ) فوجود كل هذه الأعداد من البشر المتصلين بالعالم الافتراضي سيكشف لاحقا عن قوة جديدة للأفراد والمخترقين الارهابيين بغض النظر عن توجهاتهم حيث (ستقف الطبيعة الضوضائية للعالم الافتراضي حجر عثرة امام قدرة أمن الدول على مواكبة الفعالية الثورية وسحقها... كما سيغير انتشار الاتصالات من نظرتنا إلى المجموعات المعارضة في المستقبل وستغير وفرة المشاركين في الميدان الافتراضي مشهد النشطاء تغييرا جذريا)( ).

رابعا: سيتم الاعتماد بشكل رئيسي على التكنولوجيا المتقدمة في صراعات ونزاعات المستقبل، خصوصا (الأدوات والتقنيات السبرانية) في العالم الافتراضي أو حتى الفيزيائي، والتي ستهدف بشكل رئيسي للتعرف على ما يملكه الخصم عبر التجسس عليه دون مراعاة لأي نوع من الاعتبارات الأخلاقية والإنسانية أو الجوارية. بالتالي فإن المعلومات الاستراتيجية والقدرات الاستخباراتية والأقمار الصناعية المتعلقة بالتجسس ستكون العامل الابرز في حروب المستقبل. ومن ثم السعي إلى شل حركة الخصم وقوته عبر نشر تلك الفيروسات الفتاكة في جسده الافتراضي، أو عبر اطلاق شبكة متكاملة من ادوات الحرب النفسية ونشر القلاقل والثورات والانقلابات والمشاكل العابرة للحدود الوطنية وتأجيج الشعوب على حكوماتها عبر نشر معلومات مغلوطة أو كشف حقائق خفية أو فضح تلك الحكومات عبر نشر بعض السلوكيات والتصرفات والقرارات الفاسدة، ومن ابرز الأمثلة على ذلك كانت وثائق ويكيليكس.

خامسا: طبيعة الأمن العسكري آخذة في التغيير، حيث سيرتفع سقف العمليات الإرهابية المستخدمة وممارسة الإرهاب عبر العالم الافتراضي أو باستخدام ادوات تكنولوجية متقدمة والتي ستستخدم ادوات وشبكات العالم الافتراضي، سواء كانت موجهة إلى دول أو إلى افراد ومنظمات رغم ذلك فإن تقانات الاتصالات ستجعل اولئك الإرهابيين اقل حصانة من أي وقت سابق. وستنتشر الأجهزة الإرهابية المنزلية أو تلك التي يمكن شراؤها من اقرب المحلات التجارية الصغيرة على ارصفة الشوارع من قبل الأطفال.

وقد (يكون المهاجمون اليوم حكومات أو مجموعات أو افرادا أو خليطا من نوع ما، وقد يكونون مجهولين، بل وقد لا يقتربون حتى من البلد، ففي العام ١٩٩٨م اشتكت واشنطن على سبعة عناوين موسكوفية على الانترنت متورطة في سرقة اسرار البنتاغون ووكالة الفضاء الوطنية الأميركية، ردت الحكومة الروسية بأن ارقام الهواتف التي جاءت منها الهجمات كانت غير شغالة، فلم تكن لدينا أي طريقة لمعرفة ما اذا كانت الحكومة متورطة في هذا الأمر ام لا ، وهناك اكثر من ثلاثين امة طورت برامج كمبيوتر عدوانية حربية، ولكن كما يعرف أي شخص يملك جهاز كمبيوتر، فإن في وسع أي شخص ان يدخل هذه اللعبة ايضا ، فمن خلال بضع شربات على المفاتيح يقوم بها مصدر مجهول في أي مكان من العالم، يمكن الدخول إلى شبكات القوة الخاصة التي تغذي المدن الأميركية وممارسة التخريب والتشويش عليها ، أو إلى الأنظمة العامة للاستجابة لحالات الطوارئ).( )

سادسا: التغيير والتطور في ابعاد العولمة العسكرية : لا يمكن ان تتسع السطور القادمة للتطرق إلى تفاصيل هذا التغيير المؤكد في ابعاد العولمة العسكرية خلال العقود القادمة من القرن الحادي والعشرين ، الا ان تركيزنا الرئيسي سيكون حول موضوع محفزات التدخل كمقدمة للحروب وتغيير الخرائط الدولية، عبر ما يطلق عليه حماية الأمن القومي أو التدخل الإنساني، وهو اجراء تقوم به دولة او اكثر ضد حكومة دولة اخرى بغية انهاء مخالفات وخروقات تقترفها هذه الأخيرة لقوانين الإنسانية أو بسبب شماعات انتهاكات دولة او جماعة لأمنها القومي، ما يجعلها تقوم بالتدخل في تلك الدولة.

ويحدث هذا الأمر في العادة حينما (تحدث تغيرات في موازين القوى وتتعاظم قوة دولة وتنكمش قوة دولة اخرى، نتيجة للتطورات الاقتصادية والسياسية، وغالبا ما تحدث التغيرات نتيجة الحروب الكبيرة كما حدث خلال الحربين العالميتين، وفي حالات اخرى انهيار احدى الدول نتيجة الضغوط الخارجية أو بسبب مشاكلها الداخلية كما حدث مع الاتحاد السوفيتي. بعد هذه التغيرات يظهر فراغ القوة في اماكن متعددة، ولا سيما في المناطق التي كانت تسيطر عليها القوة المنهارة، وكثيرا ما يشكل التدخل الأخلاقي، أي استخدام مفاهيم اخلاقية في هذه المناطق – أو عبر استخدام شماعات الأمن القومي أو حماية النظام الدولي أو القضاء على اعداء وخصوم ارهابيين مفتعلين – خطوة اولى على طريق الإعداد للتدخل العسكري).( )

وهنا يلاحظ ان ابعاد العولمة العسكرية اصبحت اكثر تعقيدا من ذي قبل، فبالرغم من ان (الحرب الباردة جاءت بإلغاء العولمة العسكرية، أي النزاعات البعيدة بين القوى الكبرى ....الا ان الزيادة في العولمة الاجتماعية على مدى عقود مضت كان لها تأثير معاكس، فقد ادخلت ابعادا جديدة للعولمة العسكرية: التدخل الإنساني، الإرهاب، ذلك ان الاهتمامات الإنسانية المتفاعلة مع الاتصالات الدولية قد ادت إلى ضغوط من اجل التدخل العسكري في اماكن كثيرة حول العالم مثل الصومال والبوسنة والهرسك – بل ويمكن ان يصل الأمر في بعض الأوقات إلى تعميم استخدام تعاليم القوة – فمن اجل استنباط استراتيجية لمواجهة الولايات المتحدة، اقترح بعض المسؤولين الصينيين من المستوى المتوسط استخدام الإرهاب وتهريب المخدرات ودهورة البيئة ونشر فيروسات الكمبيوتر – وجادلوا بانه كلما زاد تعقيد الخليط – أي استخدام الإرهاب والحرب الاعلامية والحروب المالية – كلما كانت النتائج افضل). ( )

اذا وباختصار سيتجه النظام العالمي في العقود القادمة من القرن الحادي والعشرين نحو اشكال جديدة وادوات حديثة للصراع والحروب وامتلاك القوة، سيختزل فيها الكم بالكيف والنوع، وستتحرك الدول احاديا لتحقيق اهدافها الجيوسياسية والاستراتيجية على رقعة الشطرنج الدولية رغم التكاليف الباهظة لهذا التصرف على الصعيد القانوني والإنساني، وستتوزع القوة بين الدول والأفراد عبر وسائل واساليب عصرية متقدمة، قليلة الكلفة ولكنها في ذات القوة مؤثرة بشكل كبير في النظام والنفوذ والسلطة، كما ستتغير طبيعة الأمن العسكري والقومي وابعاد العولمة العسكرية في ظل النظام العالمي القادم. ■

رحيل عادل كامل

أصداف

وليد الزبيدي
كاتب عراقي
wzbidy@yahoo.com

■ كنت بانتظار وصول مجلة «حضارة» لأرسل نسخة منها للأستاذ المبدع الكبير عادل كامل، لكن سبقنا إلى روحه النقية الموت ليرحل بعيدا ويبقى في قلوب الذين عرفوه عن قرب والذين تتلمذوا على يديه وكل الذين تابعوا كتاباته، في الحوار المطول في مجلة « حضارة» التي صدر عددها الاخير قبل مدة قصيرة ، تحدثت عن الراحل الذي كان أول من شجعني في ميدان الكتابة القصصية، كنت حينها ما زلت طالبا في المرحلة الثانوية في الإعدادية المركزية في بغداد، عندما تعرفت عليه، فقد كان يجلس يوميا لعدة ساعات في مقهى» البلدية « في منطقة الميدان في بداية شارع الرشيد ببغداد، وفي احد الأيام كتبت قصة قصيرة بعنوان « ليل اطول من العمر» وتجرأت بعد تردد وسلمتها للقاص والروائي والنحات والصحفي والناقد التشكيلي الاول في العراق صديقي الأقرب فيما بعد عادل كامل، ولم اتمكن من العودة للمقهى خشية سماعي نقدا لاذعا جدا، لكن بعد شهر تفاجأت بالقصة وقد نشرت على صفحتين في مجلة ألف باء التي كانت أشهر مجلة في العراق في ذلك الحين، وكان يرأس التحرير الصحفي الأستاذ حسن العلوي ومسؤول القسم الثقافي القاص الراحل المبدع موفق خضر، ولم اصدق ما شاهدت في حينها وسارعت إلى المقهى، استقبلني الراحل بابتسامة واسعة مقدما لي عدة نصائح في ميدان كتابة القصة القصيرة، ومنذ ذلك الحين لم تنقطع علاقتي به حتى عملنا سويا في المجلة منتصف ثمانينات القرن الماضي حيث أصبحنا زملاء في غرفة واحدة، وكنا لا نفترق ومعنا المترجم المبدع الراحل الأستاذ سمير علي الذي رحل مبكرا جدا والاستاذ الصحفي الكبير المرحوم لطفي الخايط واخرون. ولم يقتصر تشجيع الراحل عادل كامل لي فقط، بل اخذ بأيدي الكثيرين من الشباب ودخلوا معترك الكتابة والإبداع.

صدر للراحل الأستاذ عادل كامل العديد من الكتب في مجالات القصة القصيرة والرواية والنقد التشكيلي، وتتميز كتاباته بالغوص في عوالم اللغة التي كان يردد باستمرار أن لغتنا العربية تنطوي على عوالم واسعة وعميقة، يضيف، قلة أولئك الذين يستطيعون تفجير بواطن العربية واظهار دررها الدفينة، ولأنه يعمل على خلق رؤى وأفكار تجوب مداخل الفلسفة وتبحث عن اجوبة، فإن البعض وجد صعوبة في فهم المغزى والعمق الذي يبحر فيه عادل كامل في كتاباته، لكن الجميع يتفقون في نهاية المطاف أن البحث في عقله لم يتوقف يوما وأن التأمل احد أهم الحقول التي يتحرك في عوالمها.

كنت ازوره في مشغله الخاص داخل بيته في حي الغزالية ببغداد، تجد عوالم متشابكة داخل عالمه الثر، في زاوية تقف لوحة فرغ منها توا، وبالقرب منها عدة قطع نحتية، وعلى طاولته قطعة أو اكثر من الخزف، وامامه مجموعة اوراق سطر عليها قصة قصيرة لم تكتمل، وثمة رواية مخطوطة، وسرعان ما يشرع بالحديث عن فكرة تتداخل فيها الفسلفة برؤى وعوالم عميقة تثير العديد من الأسئلة في الحياة والعقل والإبداع.

ترك الكثير المبدع الكبير أبا سيف وفيروز، سنفتقده كثيرا وطويلا. ■

شراع

خميس بن حبيب التوبي
khamisaltobi@yahoo.com

«الغضب والنار» ورحلة العرب للبحث عن فلسطين المغيبة عمدا

■ بينما يبدأ الرئيس الأميركي دونالد ترامب رحلة الدفاع عن نفسه ومستواه العقلي، على خلفية ما فجره كتاب «نار وغضب: داخل بيت ترامب الأبيض» للصحفي الأميركي مايكل وولف، وعن الأدوار تجاه تصفية القضية الفلسطينية، يبدأ العرب محاولة البحث عن فلسطين الدولة في أروقة منظمة الأمم المتحدة ومطابخها.

الكتاب الذي انتشر محتواه كالنار في الهشيم، وبلغت نسبة بيعه أرقامًا خيالية جاء ليضع مزيدًا من النقاط على حروف الحقيقة الثابتة عن توجهات الرئيس ترامب، خصوصًا وأن مؤلف الكتاب . كما يبدو . كان على صلة مباشرة بـ«ستيف بانون» كبير مستشاري ترامب والذي يوصف بأنه مهندس استراتيجيات الرئيس الأميركي، وبأنه «عقله المفكر والمدبر»، حيث لم تصدر صغيرة أو كبيرة إلا بعلمه ومن وحيه وبنات أفكاره.

ومن الواضح أنه على طريقة «عليَّ وعلى أعدائي» قرر بانون أن ينشر غسيل البيت الأبيض على كل الحبال ليس في الولايات المتحدة وحدها، وإنما في العالم أجمع، منتقمًا لإقالة ترامب له وطرده من البيت الأبيض، فاختار أحد الصحفيين المعروفين «مايكل وولف» ليبدي له خفايا وأسرار ما قبل فوز الرئيس ترامب بالرئاسة، وما بعد الفوز. ولعل ما يفسر ذلك أن بانون أتى على كل شيء وخصوصًا ما يتعلق بعائلة ترامب، حيث تضمن الكتاب وحسب ما جاء في وسائل الإعلام . تصريحات مدوية من بينها أن: فريق حملة ترامب كانوا مصدومين ومذعورين بعد فوزه في الانتخابات، وزوجته ميلانيا كانت تبكي ليلة التصويت، وأن ترامب ترامب كان غاضبًا من أن كبار النجوم قاطعوا حفل تنصيبه، وأن الرئيس الجديد «وجد البيت الأبيض مزعجًا ومخيفًا بعض الشيء»، وكذلك ابنته إيفانكا. التي وصفها بـ«الغبية»، كانت تخطط مع زوجها جاريد كوشنر»لتصبح أول رئيسة للولايات المتحدة»، وكانت إيفانكا تسخر من تسريحة شعر والدها، ووصف بانون ابن ترامب دونالد جونيور بأنه «خائن»و«غير وطني» بدعوى أنه قابل محامية روسية في الحملة الانتخابية ٢٠١٦م. وقد هاجم ترامب بسببها بانون كبير مستشاريه وكبار عقوله المفكرة متهمًا إياه بأنه «فقد عقله».

على أن الأهم فيما تضمنه كتاب «نار وغضب: داخل بيت ترامب الأبيض» ووفقًا لما نقلته وسائل الإعلام، هو ما يتعلق بالقضية الفلسطينية، حيث كان ستيف بانون من أبرز مهندسي تصفية القضية الفلسطينية، فلم يخف بانون دوره في ذلك، فقد خطط لنقل السفارة الأميركية إلى القدس المحتلة منذ اليوم الأول لرئاسة ترامب في يناير من العام الماضي، كما دعا الرئيس ترامب لتسليم مقاليد الحكم في الضفة الغربية إلى الحكومة الأردنية ليحاولوا التعامل معها ومع سكانها وإدارتها، وجعل الأردن يغرق في الضفة الغربية، وإعطاء قطاع غزة لمصر، حيث شرح «بانون» خطته للشرق الأوسط قائلًا «نعطي للأردن الضفة الغربية، ويأخذ المصريون قطاع غزة. ليواجهوا هم ذلك»، مضيفًا أن رئيس الحكومة الإسرائيلية بنيامين نتنياهو أبدى موافقته على تلك الخطة. وطبعًا مؤدى هذه الخطة هو أنها ستجنب كيان الاحتلال الإسرائيلي تقديم تنازلات للسلطة الفلسطينية، وإنشاء دولة فلسطينية، فضلًا عن أنها ستكون في صلب ما يسمى بـ «صفقة القرن» التي يستعد الرئيس دونالد ترامب لإعلانها خلال هذا العام.

الكتاب في حد ذاته يعد كشفًا لمستور من الحقائق على أكثر من صعيد، ويبين الدور الذي لعبه ساكن البيت الأبيض وأصهاره في تفجير الأزمات داخل الدول وبين الدول بعضها بعضًا، والتخطيط لإحداث نقلة متقدمة واستثنائية في ملفات المنطقة وتحديدًا ملف الصراع الفلسطيني . الإسرائيلي، بدأت بقرار الولايات المتحدة الاعتراف بالقدس المحتلة عاصمة لكيان الاحتلال الإسرائيلي، ونقل السفارة الأميركية إلى المدينة المحتلة، وهو ما يؤكد أن مجمل ما حدث خلال السنوات السبع الماضية من حرائق وفتن . لعب فيها بعض العرب دورًا كبيرًا في تأجيجها وتسخير ما لديهم لإبقاء جذوتها مشتعلة . إنما من أجل هذه اللحظة التاريخية وما ستشهده من خطوات إضافية على صعيد تصفية القضية الفلسطينية. إلا أن أهمية هذه الانكشافات الخطيرة الواردة في كتاب وولف، تأتي في توقيت جيد يبين حالة اللهاث في المنطقة وراء رئيس يبدو وحيدًا أمام طوفان الفضائح، ويحاول أن يقاوم الغرق، ويستعطف الناس عبر «تويتر» بأنه «عاقل» وأن «عقله» بخير، وأن ما جاء في الكتاب ليس صحيحًا، وأن «عقله المفكر» ستيف بانون هو «المجنون».

أيًّا كان صادقًا، وأيًّا كان مجنونًا منهما، فإن الجنون قد فعل أفاعيله، وجعل الأرض جدباء، وأحال الأخضر يابسًا، وقتل الزرع وجفَّ الضرع، وتبدو رحلة العرب إلى نيويورك حيث مقر الأمم المتحدة للبحث عن اعتراف لفلسطين الدولة، كرحلة صيد يحاول الصياد أن يخرج صيدته من بطن مفترسها (الصهيو . أميركي)، بعد أن قام الصياد نفسه بتقديمها له، وشتان بين رحلة تظهر أصحابها كمتسولين وبين رحلة للمنظمة الدولية ذاتها تطلب منها حملات عسكرية بقيادة حلف شمال الأطلسي «الناتو»، وعقوبات تحت الفصل السابع، ضد دول عربية شقيقة وفاعلة ومناضلة من أجل فلسطين الدولة وعاصمتها القدس كل القدس، وداعمة بصدق للشعب الفلسطيني وقضيته ومقاومته، لكنه الإرث السياسي المثقل بأعباء التبعية والخضوع الذي يفرض قسريًّا اللهاث خلف الأميركي. ■

البرلمان يختتم جلسته حول الاحتجاجات

إيران: الحرس الثوري يعلن إخماد الاضطرابات ويتهم «أعداء أجانب» بإثارتها

■ طهران. وكالات: قال الحرس الثوري الإيراني امس الأحد إن شعب ايران وقوات الأمن تمكنوا من إخماد اضطرابات أثارها أعداء أجانب. وجاء تصريح الحرس الثوري فيما اجتمع البرلمان مع مسؤولين أمنيين لمناقشة أقوى تحد للمؤسسة الدينية في البلاد منذ عام ٢٠٠٩. وقال الحرس في بيان نشر على موقعه الإخباري على الإنترنت (سباه نيوز) «الشعب الثوري الإيراني وعشرات الآلاف من قوات الباسيج والشرطة ووزارة الاستخبارات كسروا سلسلة (الاضطرابات) التي صنعتها... الولايات المتحدة وبريطانيا والنظام الصهيوني والسعودية والمنافقون ومؤيدو الملكية». وقال التلفزيون الرسمي إن البرلمان عقد جلسة مغلقة امس الأحد لمناقشة الاضطرابات مع وزيري الداخلية والاستخبارات وقائد الشرطة ونائب قائد الحرس الثوري. وفي تلك الأثناء نظم مؤيدون للحكومة مسيرات لليوم الخامس ردا على أكبر احتجاجات مناهضة للحكومة منذ اضطرابات واسعة النطاق في ٢٠٠٩ بسبب مزاعم بتزوير الانتخابات الرئاسية. وبث التلفزيون الرسمي لقطات حية من المسيرات في عدة مدن من بنها شهركرد التي احتشد فيها المئات وهم يحملون المظلات وسط هطول الثلوج بغزارة. وهتف المتظاهرون بشعارات منها «الموت لمثيري الفتنة». وقال مسؤولون إيرانيون إن ٢٢ شخصا لقوا حتفهم كما تم القبض على أكثر من ألف في أكثر من أسبوع من الاحتجاجات. وامتدت القلاقل إلى أكثر من ٨٠ مدينة وبلدة في الريف وشارك فيها آلاف من الشبان وأبناء الطبقة العاملة الغاضبين من الفساد والبطالة والفجوة الآخذة في الاتساع بين الفقراء والأغنياء. وقال سكان اتصلت بهم رويترز في عدد من المدن إن الاحتجاجات انحسرت في الأيام الماضية بعد أن كثفت الحكومة حملتها على المحتجين بإرسال قوات الحرس الثوري لعدد من الأقاليم. وأظهرت لقطات فيديو نشرت على مواقع التواصل الاجتماعي في وقت متأخر وجودا أمنيا مكثفا في مدن منها خرم اباد جنوب غرب إيران. كانت لقطات سابقة نشرت مساء يوم الأربعاء قد أظهرت محتجين يرشقون قوات مكافحة الشغب فيها بالحجارة. وشارك في الاحتجاجات عدد كبير من الشبان والعمال وأبناء الطبقة الوسطى من المتعلمين الذين شكلوا أساس التمرد الإصلاحي قبل نحو عقد. ونقلت وكالة الجمهورية الإسلامية الإيرانية للأنباء عن متحدث باسم الشرطة قوله إن أغلب المعتقلين «غُرر بهم» لينضموا للاضطرابات وإنه تم الإفراج عنهم بكفالة وأضاف «لكن السلطات القضائية احتجزت قادة الاضطرابات في السجن». وقال مساعد رئيس جامعة طهران للشؤون الثقافية والاجتماعية مجيد سرسنكي إن الجامعة شكلت لجنة لمحاولة التوصل إلى مصير طلبة اعتقلوا خلال الاضطرابات. وفي تصريح منفصل قال نائب برلماني إن نحو ٩٠ طالبا معتقلون، عشرة منهم لا يعرف مكانهم. ونقلت وكالة العمال الإيرانية للأنباء عن السياسي الإصلاحي محمود صادقي قوله «فيما يبدو أن العدد الإجمالي للمعتقلين هو نحو ٩٠. هناك عشرة طلبة من جامعات في طهران ومدن أخرى في مواقع غير معروفة... ولم يعرف بعد أي جهة اعتقلتهم». ولدى إيران عدة أجهزة أمنية ويقول سكان إن السلطات لا تعلن في العادة عن الاعتقالات على الفور. وأظهرت لقطات نشرت على مواقع التواصل الاجتماعي في الأيام الماضية أقارب معتقلين تجمعوا خارج سجون لمحاولة معرفة أي معلومات عن مصير ذويهم. كان الحرس الثوري الإيراني وميليشيا الباسيج التابعة له قمعت احتجاجات اندلعت في إيران جراء مزاعم تلاعب في نتيجة الانتخابات عام ٢٠٠٩ وقُتل خلالها عشرات من الإيرانيين أنصار الإصلاح. واختتم البرلمان الإيراني جلسة خاصة عقدها صباح امس الأحد للنظر في أسباب الاحتجاجات المناهضة للحكومة التي اجتاحت ايران في الآونة الأخيرة. ومن المقرر أن يعلن رئيس المجلس علي لاريجاني نتائج الجلسة في وقت لاحق. ووفقا لوسائل إعلام إيرانية فقد شارك في الجلسة وزير الداخلية وقادة أجهزة الاستخبارات وكبار القيادات الأمنية وقادة الحرس الثوري ورئيس التليفزيون وأمين مجلس الأمن القومي. ■

■ إيرانيتان تمران أمام جدارية فسيفسائية وسط العاصمة طهران أمس. ا.ف.ب

ماليزيا: تحالف المعارضة يرشح محاضر محمد رئيسا للوزراء

■ كوالالمبور. وكالات: اختار تحالف المعارضة في ماليزيا امس الأحد رئيس الوزراء السابق محاضر محمد (٩٢ عاما) مرشحا لرئاسة الوزراء في الانتخابات العامة التي يجب الدعوة لها بحلول أغسطس المقبل. ويعد محاضر أكبر تهديد لرئيس الوزراء نجيب عبد الرزاق الذي يواجه اتهامات بالفساد في ظل بقاء أنور إبراهيم، وهو أكثر زعيم معارض يتمتع بشعبية في البلاد، في السجن. وإذا فازت المعارضة فسيصبح مهاتير أكبر زعماء العالم سنا. واكتسب محاضر خلال فترة رئاسته للوزراء التي امتدت ٢٢ عاما سمعة بأنه رجل متسلط وجاد لا وقت لديه للمعارضين الذين يدافعون عن قيم ليبرالية. ومن شأن فوز المعارضة أيضا أن يمهد الطريق أمام خصم محاضر السابق أنور لتولي رئاسة الوزراء. وقال سيف الدين عبد الله الأمين العام لتحالف المعارضة خلال الاجتماع إن مهاتير ووان عزيزة وان إسماعيل زوجة أنور هما مرشحا التحالف لمنصب رئيس الوزراء ونائبة رئيس الوزراء على الترتيب. وأضاف أن الأحزاب التي يتشكل منها التحالف المعارض اتفقت على أن تبدأ على الفور حال فوز المعارضة في الانتخابات في إجراءات قانونية للحصول على عفو ملكي عن أنور كي يتسنى له «لعب دور في الحكومة الاتحادية وبالتالي ترشيحه ليصبح ثامن رئيس للوزراء». ويمثل التحالف بين محاضر وأنور وتأييدهما لبعضهما البعض تحولا عن الخصومة المريرة بينهما التي شكلت المشهد السياسي الماليزي طوال نحو عقدين. ■

ميركل متفائلة مع بدء محادثات تشكيل حكومة مع الديمقراطيين الاشتراكيين

■ برلين. وكالات: قالت المستشارة الألمانية أنجيلا ميركل امس الأحد إنها «متفائلة» بإمكانية اتفاق تكتلها المحافظ مع الديمقراطيين الاشتراكيين مع بدء محادثات تستمر خمسة أيام بشأن تجديد «الائتلاف الكبير» الذي حكم ألمانيا على مدى أربع سنوات. وإقناع الحزب الديمقراطي الاشتراكي بالمشاركة في ائتلاف هو أفضل رهان أمام ميركل لتشكيل حكومة مستقرة في أكبر اقتصاد في أوروبا ولتمديد عهدها الممتد ١٢ عاما في المنصب وذلك بعد فشل محاولتها تشكيل ائتلاف حكم مع حزبين صغيرين العام الماضي.

ولدى وصولها لمقر الحزب الديمقراطي الاشتراكي لإجراء محادثات بعد أكثر من ثلاثة أشهر من إجراء انتخابات عامة قالت ميركل إن الأحزاب لديها الكثير من العمل لتنجزه في الأيام المقبلة لكنها تعتزم معالجة ذلك بسرعة وأضافت «أعتقد أن ذلك يمكن أن ينجح». وكان الحزب الديمقراطي الاشتراكي قد قال إنه سيبقى في المعارضة بعد أن مني بأسوأ نتيجة له في الانتخابات منذ عام ١٩٣٣ لكنه أعاد النظر في القرار بعد تدخل الرئيس الألماني. ■

هندوراس: تظاهرة حاشدة احتجاجا على إعادة انتخاب الرئيس

■ تيجوسيجالبا. ا.ف.ب: شارك عشرات الاف الأشخاص امس الاول في هندوراس في تظاهرة احتجاج على الاعلان عن اعادة انتخاب الرئيس المنتهية ولايته خوان اورلاندو ارناندیز، وطالبوا باعلان فوز مرشح المعارضة سلفادور نصر الله. وفي هذه التظاهرة التي حصلت في سان بيدرو سولا (شمال)، المدينة الثانية في هندوراس، طالب المتظاهرون بالاعتراف بمرشح المعارضة نصرالله، فائزا فعليا في الانتخابات الرئاسية، التي أجريت دورتها الثانية في ٢٦ نوفمبر، وبتنصيبه في ٢٧ يناير. وشارك اكثر من ثمانين الف مؤيد لتحالف المعارضة ضد الدكتاتورية (يساري) في هذه التظاهرة، كما تفيد تقديرات ناشطي حقوق الإنسان. وقال نصر الله (٦٤ عاما)، النجم التلفزيوني مخاطبا الجماهير على منصة امام كاتدرائية سان بدرو سولا، ان «الناس لن يقبلوا بأن نفرض عليهم بقاء الدكتاتور». وعد نصرالله المتظاهرين «لن نتوقف ما لم نخرج الفاسدين من السلطة». ورفع المتظاهرون رايات كتبت عليها شعارات مثل «التزوير الانتخابي لن يمر» و«لن يحصل مزيد من الاغتيالات الهادفة» و«الحرية للسجناء السياسيين».

واعلنت المحكمة الانتخابية العليا المتهمة بتلقي اوامرها من السلطة، فوز ارناندیز (٤٩ عاما) الذي ترشح لإعادة انتخابه عن الحزب الوطني (يمين).

واحتاجت المحكمة الانتخابية العليا إلى اكثر من ثلاثة اسابيع لاعلان الفائز رسميا، وسط حملة من تظاهرات المعارضة والاضطرابات العنيفة احيانا.

وتقول منظمات للدفاع عن حقوق الانسان، ان اكثر من ٣٠ شخصا قتلوا، وان اكثر من ٨٠٠ اوقفوا، عندما كانت الشرطة والجيش يقمعان التظاهرة.

وردت المحكمة الانتخابية العليا الجمعة، بحجة عدم توافر الادلة، طلبا قدمته المعارضة لاعلان بطلان النتيجة بسبب التزوير، ضد اعادة انتخاب ارناندیز. والنتائج الاولية الجزئية التي نشرتها المحكمة الانتخابية العليا يوم الدورة الثانية، فيما تم فرز ٥٧٪ من الأصوات، اعطت نصرالله تقدما بنسبة خمس نقاط. ثم تعرضت منظومة فرز الاصوات لمجموعة من الاعطال والانقطاعات. واعلنت المحكمة الانتخابية العليا اخيرا فوز ارناندیز بـ ٤٢،٩٥٪ في مقابل ٤١،٤٢٪ لنصرالله. وفي تصريح، قال مانويل زيلايا، احد رؤساء هندوراس السابقين ومنسق تحالف المعارضة «نسير في اتجاه اضراب وطني». ومن دون تحديد تواريخ، اعلن عن «اعتصامات في كل المرافق العامة الأساسية، الطرق والمرافئ والمطارات حتى تحترم ارادة الشعب». يدعو تحالف المعارضة ضد الدكتاتورية الى «العصيان المدني» والى «مقاطعة» تنصيب ارناندیز. وفي كلمته الى المتظاهرين، اعلن زيلايا عدم موافقته على موقف منظمة الدول الأميركية، التي اقترح أمينها العام لويس ألماغرو اعادة الانتخابات الرئاسية في هندوراس، فيما اعتبرت مهمة مراقبة للمنظمة انه لم يكن ممكنا تحديد الفائز في ٢٦ نوفمبر. وقال زيلايا «لا اصدق منظمة الدول الاميركية، لكن اذا ما جاءت لتسلم نصر الله السلطة، فأهلا وسهلا». واضاف «لا اصدق الولايات المتحدة، لكن اذا ما اعترفت بسلفادور نصر الله رئيسا، فأهلا وسهلا». والولايات المتحدة هي في عداد عشرين بلدا اعترفت باعادة انتخاب ارناندیز. ورفض زيلايا اخيرا اي مشاركة للمعارضة في الحوار الذي بدأه ارناندیز مع مختلف القطاعات الاجتماعية للبلاد، لكنه لم يستبعد القيام بوساطة. ■

بريطانيا: تعديل وزاري وماي تعتزم قيادة الحملة الانتخابية عام ٢٠٢٢

■ لندن. وكالات: أكدت رئيسة وزراء بريطانيا، تيريزا ماي في مقابلة مع هيئة الاذاعة البريطانية «بي.بي.سي» إن الحكومة البريطانية ستجري تعديلا وزاريا بدءا من اليوم الاثنين. وأضافت ماي «يتعين إجراء بعض التغييرات وسأقوم ببعض التغييرات». وقالت ماي لاندرو مار من (بي.بي.سي) إنها تعتزم البقاء في عملها «طالما أن الشعب يريدها..» وتريد قيادة حزبها المحافظين في الانتخابات العامة المقبلة، المقرر أن تجرى عام ٢٠٢٢. يأتي التعديل في أعقاب استقالة داميان جرين، نائب ماي وحليفها، بعد اعترافه بأنه كذب بشأن اكتشاف مزعوم لصور إباحية عن حاسوبه بمجلس العموم خلال مداهمة نفذتها الشرطة. ونقلت وكالة بريس اسوسيشن البريطانية عن مصادر في «داوننج ستريت» القول إنه من المتوقع أن تقود استقالة جرين الشهر الماضي إلى تعديلا وزاريا أوسع سيجري الإعلان عنه خلال اليومين القادمين، ومن المقرر أن يشمل مغادرة وزراء حقائب متوسطة أو قليلة الأهمية لمناصبهم. إلا أنه من المتوقع أن يظل أبرز أعضاء الحكومة في مناصبهم، ومن بينهم وزير الخزانة فيليب هاموند ووزير الخارجية بوريس جونسون ووزير الداخلية أمبر رود والوزير المسؤول عن ملف خروج بريطانيا من الاتحاد الأوروبي ديفيد ديفيس. وذكرت صحيفة «إندبندنت» أن وزيرة التعليم جوستين جرينينج قد تترك منصبها. أما «ديلي ميل» فاعتبرت أن ماي حريصة على التخلص من «الوجوه الباهتة والمتقادمة» من حكومتها. وتوقعت الصحيفة أن تقوم ماي باختيار سيدات وبرلمانيين من خلفيات غير تقليدية في محاولة لبناء حكومة «أقرب إلى صورة البلاد». وكان وزيرا الدفاع مايكل فالون والتنمية الدولية بريتي باتل قد استقالا من الحكومة في نوفمبر الماضي. على صعيد اخر قالت رئيسة وزراء بريطانيا تيريزا ماي امس الأحد إنها تعتقد أن الرئيس الأمريكي دونالد ترامب ملتزم بالمصالح العليا للولايات المتحدة وذلك ردا على سؤال عن اتهامات مؤلف كتاب بأنه غير مؤهل عقليا للمنصب. وقالت ماي لهيئة الإذاعة البريطانية (بي.بي.سي) «عندما تعاملت مع الرئيس ترامب ما رأيته هو شخص ملتزم بضمان أنه يتخذ قرارات تصب في المصلحة العليا للولايات المتحدة». ونفى ترامب اتهامات الكاتب مايكل وولف الذي أتيح له الدخول إلى البيت الأبيض بشكل كبير وعلى نحو غير عادي خلال أوقات كثيرة من العام الأول لترامب في السلطة وقال إن تاريخه المهني وفوزه في الانتخابات يؤكدان أنه «عبقري راجح العقل جدا». وذكرت ماي أن ترامب سيزور بريطانيا كما هو مقرر دون أن تفصح عن تفاصيل الزيارة. ■

القبارصة الأتراك يصوتون في انتخابات تشريعية مبكرة

■ نيقوسيا. ا.ف.ب: ادلى القبارصة الاتراك بأصواتهم أمس الاحد لانتخاب اعضاء البرلمان البالغ عددهم خمسين نائبا في اقتراع مبكر يجري بعد فشل الجولة الاخيرة من المفاوضات لإعادة توحيد جزيرة قبرص المقسمة منذ ١٩٧٤. وفتحت مراكز الاقتراع ابوابها عند الساعة السادسة بتوقيت غرينتش على ان استمرت عمليات الاقتراع في الشطر الشمالي من الجزيرة التي قسمت بعد غزو الجيش التركي ردا على انقلاب كان يهدف إلى الحاق الجزيرة باليونان. ويبلغ عدد الناخبين المسجلين في «جمهورية شمال قبرص التركية» التي لا تعترف بها سوى انقرة اكثر من ١٩٠ الفا. ويأتي هذا الاقتراع قبل الانتخابات الرئاسية التي ستجري في جمهورية قبرص في نهاية يناير. كما تأتي الانتخابات بينما تبدو عملية السلام متوقفة منذ فشل آخر مفاوضات برعاية الامم المتحدة قبل ستة اشهر بسبب اصطدامها بمسألة انسحاب ٤٥ الف جندي تركي من الجزيرة التي يبلغ عدد سكانها مليون نسمة.

ويحكم ائتلاف يضم حزب الوحدة الوطنية اليميني القومي والحزب الديموقراطي المحافظ هذه المنطقة التي تمتد على ٣٨ بالمئة من اراضي قبرص ويبلغ عدد سكانها ٣٠٠ الف نسمة. ويرى محللون ان الحزب الديموقراطي بقيادة سردار دنكطاش -- نجل رؤوف دنكطاش الزعيم القبرصي التركي الراحل مؤسس «جمهورية شمال قبرص التركية» -- قد لا يصل الى عتبة الخمسة بالمئة من الاصوات بسبب خلافات داخلية. واهم التشكيلات المتنافسة في الاقتراع هما حزب الوحدة الوطنية والحزب الجمهوري التركي اليساري الذي يؤيد تسوية مع القبارصة اليونانيين يليهما حزب الشعب بقيادة قدرت اوزارساي المفاوض السابق في عملية السلام.

وكانت الانتخابات مقررة في يوليو المقبل لكن تم تقديم موعدها بعد توتر داخل الائتلاف الحاكم بينما تطالب احزاب المعارضة بإجرائها. يرى محللون ان الانتخابات ستؤدي الى حكومة ائتلافية لانه ليس هناك اي حزب قادر على الفوز بغالبية مطلقة في البرلمان الذي يضم خمسين مقعدا. ويشارك في الانتخابات الحزب الاجتماعي الديموقراطي بقيادة الرئيس القبرصي التركي مصطفى اكينجي وحزب النهضة اليميني الذي اسسه مؤخرا مستوطنون من تركيا. ■

جنوب إفريقيا: البرلمان سيراجع القواعد المتعلقة بعزل الرئيس

■ جوهانسبرج. رويترز: قال البرلمان في جنوب أفريقيا امس الأحد إنه سيراجع القواعد المتعلقة بعزل الرئيس بعد أن قضت المحكمة الدستورية يوم ٢٩ ديسمبر بأن النواب فشلوا فيما سبق في مساءلة الرئيس جاكوب زوما. وذكرت الجمعية الوطنية في بيان أن لجنة برلمانية فرعية ستجتمع هذا الأسبوع لمناقشة مسودة إجراءات دستورية تتعلق بعزل الرئيس وأن المسودة ستطرح للمناقشة في البرلمان بعد ذلك. وأفلت زوما من أكثر من تصويت برلماني لسحب الثقة خلال السنوات القليلة الماضية يتصل معظمها بمزاعم فساد. وينفي زوما ارتكاب أي مخالفات. ■

تتمات.. تتمات.. تتمات.. تتمات.. تتمات.. تتمات.. تتمات.. تتمات.. تتمات..

ليكن ٢٠٢٤

لمحو الأمية الهادفة إلى تحرير جميع الأميين في الوطن العربي من الأمية.

وفي هذا الصدد حددت السلطنة الفئة العمرية من ١٥ إلى ٤٤ سنة لتكون الفئة المستهدفة خلال مدة تنفيذ بنود هذا العقد، حيث يبلغ عدد الأميين في هذه الفئة (٢٤,٦٩٤) أميا بنهاية عام ٢٠١٦ وفق البيانات الواردة من الجهات المختصة.

وقد جاء تحديد هذه الفئة نظرا لتحقيق السلطنة إنجازا كبيرا في معدلات الالتحاق بالتعليم المدرسي في فئة عمر ٦ سنوات حيث تقارب هذه المعدلات الـ١٠٠٪.

كما أن السلطنة تضم بنية أساسية قادرة على تنفيذ برامج محو الأمية، منها المدارس المنتشرة في محافظات السلطنة والتي تتبنى عددا من فصول محو الأمية وكذلك وجود متطوعين يعملون على محو أمية الأفراد الموجودين داخل نطاق قريتهم، كما يمكن أيضا جعل محو الأمية أحد المسؤوليات التي يقوم بها خريج مؤسسات التعليم العالي وتكون له من خلالها الأفضلية في التوظيف.

فتح تدعو

طاقات شعبنا، وتعزيز وتمتين وحدته الوطنية، باعتبارها المدخل لهزيمة هذه المخططات والمحاولات.

وفي هذا الإطار، أشارت فتح إلى التعليمات التي أصدرها الرئيس محمود عباس، بأن تتم زيادة الطاقة الكهربائية إلى أهلنا في قطاع غزة في سياق تلبية احتياجاته، وبغض النظر عن الحيثيات والعقبات التي كانت تحول دون حصول ذلك في السابق، وهذا كله بهدف تعزيز جبهتنا الداخلية.

ودعت فتح، جماهير شعبنا وقواه السياسة والمجتمعية، للوحدة والتكاتف والالتفاف حول قيادة الرئيس أبو مازن، الذي يخوض بصلابة وثبات، معركة الوجود دفاعا عن القدس، باعتبارها العاصمة الأبدية للشعب الفلسطيني والدولة الفلسطينية المستقلة، ودفاعا عن الحقوق والثوابت الوطنية.

ترامب مستعد

وردا على أسئلة من صحفيين في منتجع كامب ديفيد الرئاسي في ولاية ماريلاند عبر ترامب عن استعداده للحديث إلى كيم لكن وفقا لشروط مسبقة. وقال «قطعا سأفعل ذلك... لا مشكلة لدي على الإطلاق مع ذلك».

وقال ترامب إن المحادثات بين الكوريتين ربما تسفر عن تخفيف حدة التوتر. ونسب ترامب الفضل إلى نفسه في هذه الانفراجة الدبلوماسية قائلا إنها جاءت نتيجة لضغوطه المستمرة.

وقال «هم يتحدثون الآن عن الأولمبياد. هذه بداية.. انطلاقة كبيرة. لو لم أتدخل لما كانت هناك الآن أي محادثات».

وأضاف أن كيم «يعلم أنني لا أمزح. أنا لا أمزح ولو قليلا ولو لواحد في المئة. هو يفهم ذلك».

وقال «إذا خرجت تلك المحادثات بشيء فسيكون أمرا عظيما للبشرية كلها. سيكون أمرا عظيما للعالم أجمع».

وذكرت وزارة الوحدة في كوريا الجنوبية أن بيونج يانج أعلنت عن قائمة من خمسة مسؤولين سيمثلونها في المحادثات وذلك بعد يوم من إعلان سيئول عن المسؤولين الذين سيشتركون في المباحثات.

وسيرأس وفد الشمال ري سون جون رئيس لجنة الوحدة السلمية لوطن الآباء التي عادة ما تتولى مهمة التعامل مع الجنوب.

إعلان هروب عامل

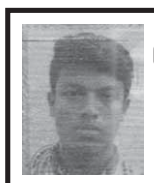

العامل المنشورة صورته هارب من العمل
○ بتاريخ: ٢٠١٧/١٢/٣١
○ الاسم: مد نزام دين
○ الجنسية: بنغلاديشي جواز سفر رقم: BJ/٠٩٠٧٠٤٩
○ صاحب العمل: نصيب سالم نصيب القريني
○ كل من يقوم بتشغيل هذا العامل يتحمل المسئولية القانونية
○ يحق للعامل الطعن ضد صاحب العمل في صحة الاعلان لدى وزارة القوى العاملة خلال اسبوعين من تاريخ ٢٠١٨/١/٨م
(نشر هذا الاعلان وما يحتويه على مسؤولية المعلن)

إعلان هروب عامل

العامل المنشورة صورته هارب من العمل
○ بتاريخ: ٢٠١٧/١٢/٦
○ الاسم: محمد جويبور الرحمن
○ الجنسية: بنغلاديشي جواز سفر رقم: BH/٠٩٥٤٢٠٩
○ صاحب العمل: مؤسسة سالم بن سليمان صالح القصابي للتجارة
○ كل من يقوم بتشغيل هذا العامل يتحمل المسئولية القانونية
○ يحق للعامل الطعن ضد صاحب العمل في صحة الاعلان لدى وزارة القوى العاملة خلال اسبوعين من تاريخ ٢٠١٨/١/٨م
(نشر هذا الاعلان وما يحتويه على مسؤولية المعلن)

إعلان هروب عامل

العامل المنشورة صورته هارب من العمل
○ بتاريخ: ٢٠١٨/١/٣
○ الاسم: ابو جعفر
○ الجنسية: بنغلاديشي جواز سفر رقم: BE/٠٢٩٣١٤٣
○ صاحب العمل: شذر الحديثة للتجارة
○ كل من يقوم بتشغيل هذا العامل يتحمل المسئولية القانونية
○ يحق للعامل الطعن ضد صاحب العمل في صحة الاعلان لدى وزارة القوى العاملة خلال اسبوعين من تاريخ ٢٠١٨/١/٨م
(نشر هذا الاعلان وما يحتويه على مسؤولية المعلن)

إعلان هروب عامل

العامل المنشورة صورته هارب من العمل
○ بتاريخ: ٢٠١٧/١٠/١٠
○ الاسم: محمد الامجير مياه
○ الجنسية: بنغلاديشي جواز سفر رقم: AC/٣٤٣٢٦٤٤
○ صاحب العمل: اللبنات المتكاملة للتجارة
○ كل من يقوم بتشغيل هذا العامل يتحمل المسئولية القانونية
○ يحق للعامل الطعن ضد صاحب العمل في صحة الاعلان لدى وزارة القوى العاملة خلال اسبوعين من تاريخ ٢٠١٨/١/٨م
(نشر هذا الاعلان وما يحتويه على مسؤولية المعلن)

إعلان هروب عامل

العامل المنشورة صورته هارب من العمل
○ بتاريخ: ٢٠١٨/١/٤
○ الاسم: أحمد كبير مياه
○ الجنسية: بنغلاديشي جواز سفر رقم: BP/٠٤١٥٨٥٠
○ صاحب العمل: خلفان بن سالم الكندي
○ كل من يقوم بتشغيل هذا العامل يتحمل المسئولية القانونية
○ يحق للعامل الطعن ضد صاحب العمل في صحة الاعلان لدى وزارة القوى العاملة خلال اسبوعين من تاريخ ٢٠١٨/١/٨م
(نشر هذا الاعلان وما يحتويه على مسؤولية المعلن)

نصفها للأطفال ما دون سن العاشرة

أكثر من ٥٠٠ حالة يتم تنويمها بمستشفيات السلطنة نتيجة حوادث الحروق سنويا

رئيس وحدة الحروق بمستشفى خولة : الانفجار نتيجة تسرب غاز الطبخ من أشد الحوادث خطورة في السلطنة

■■ يبلغ عدد الحالات التي يتم تنويمها بمستشفيات السلطنة سنويا فيما يتعلق بالحروق اكثر من ٥٠٠ حالة منها أكثر من ٢٠٠ حالة تنوم في وحدة الحروق المركزية بمستشفى خولة ونصف الحالات التي تنوم سنوياً في المستشفى هي من الاطفال ما دون سن العاشرة.

أوضح ذلك الدكتور سعيد بن سعود البوسعيدي استشاري اول جراحة التصحيح والتقويم ورئيس وحدة الحروق بمستشفى خولة.

وعن الحروق وحوادثها قال البوسعيدي: الحروق عبارة عن اصابة للجلد نتيجة التعرض للسوائل الساخنة أو التعرض للنار أو التعرض للمواد الكيميائية أو التعرض للتيار الكهربائي أو نتيجة التماس الجلد مع اجسام ساخنة، حيث تكون الإصابة بشكل اساسي تكون في الجلد ولكن في بعض الاحيان تكون هناك اصابة في الانسجة الاعمق.

وأضاف: ان الحروق التي تصيب أكثر من ٢٠٪ من مساحة الجسم تسبب اصابة في مختلف اجهزة الجسم وقد تؤدي الى فشل بعض الأجهزة، كما أن الحروق الشديدة قد تؤدي الى الوفاة او الى تشوهات مزمنة.

من ناحية العمق تقسم الحروق الى ثلاث درجات: الدرجة الاولى وهي عبارة عن اصابة لطبقة البشرة، والدرجة الثانية والاصابة تكون في طبقة البشرة وجزء من طبقة الأدمة والدرجة الثالثة فيها تكون الاصابة لكامل سمك الجلد. ■■

■ الحروق تؤدي الى تنويم ما مجموعه ٥٠٠ حالة في مستشفيات السلطنة سنوياً «من المصدر»

الحروق التي تصيب أكثر من ٢٠٪ من مساحة الجسم تسبب إصابة في مختلف أجهزة الجسم وقد تؤدي إلى فشلها

■ كما أن هناك أفكاراً كثيرة خاطئة في المجتمع عن كيفية التعامل مع الحروق وعدم دراية بمسبباتها وكيفية الاسعافات الأولية وأكثرها نتيجة التعرض للسوائل الساخنة او التعرض المباشر للنار.

وعن أكثر أنواع اصابات الحروق قال رئيس وحدة الحروق بمستشفى خولة: قد تكون اصابات السوائل من الشاي أو القهوة أو اثناء غلي الأرز أو من الزيت الساخن وعادة تصيب الاطفال أثناء وجودهم في المطبخ وعمق الحرق في هذه الحالات يعتمد على مدة التعرض ودرجة الحرارة ونوعية السائل، حيث أن الزيوت تسبب اصابات أعمق والتعرض المباشر للنار يحصل احيانا اثناء الطبخ حيث ان النار عندما تلامس الملابس تنتشر بسرعة وتسبب اصابات شديدة وقد يحصل احياناً عند استخدام البخور والاطفال عادة يصابون عند اللعب بأعواد الثقاب، فالاصابات هنا تكون عميقة وشديدة وتشمل مساحة كبيرة من الجسم.

وأضاف: إن الحروق الكيماوية تحدث نتيجة المواد المستخدمة في البيوت لتسليك المواسير، وهذه المواد تكون على شكل بودرة او سائل، كذلك عدم التعامل بحذر مع هذه المواد وعدم قراءة التحذيرات المكتوبة يؤدي الى حروق كيماوية وعادة تكون عميقة، كما يوجد نوع آخر من إصابات الحروق مثل الحروق الكهربائية وتحدث للكبار عند التعامل مع الاسلاك أو الاطفال عند اللعب بمخارج الكهرباء وهذه الحروق تحصل من كهرباء فرق الجهد المنخفض عادة ولا تسبب ضرراً كبيراً للمصاب، لكن اصابات فرق الجهد العالي تكون شديده وقد تؤدي الى الوفاة نتيجه توقف القلب او الى فقد الاطراف.

بينما الحروق الاخرى تحصل عند لعب الاطفال بالمكواة أو الفحم الساخن أو وضع ايديهم اثناء استخدام الآباء لآلات الجري في البيت، هذه الحروق عادة تكون في منطقة محدودة كاليد ولكن في معظم الاحيان عميقة.

■ سعيد البوسعيدي

وعن أشد وأخطر أنواع الإصابات في السلطنة قال: من الاصابات الخطيرة التي تحدث في السلطنة هو انفجار الغاز فهذه الاصابة تحدث نتيجة تسرب الغاز في المطبخ لمدة طويلة وليس بسبب انفجار الاسطوانة فهذه الاصابات مميتة في معظم الاحيان ومن السهل تجنبها باغلاق الاسطوانة بعد الانتهاء من الطبخ، أما الاصابة الاستنشاقيه هي اصابة نتيجة استنشاق الدخان فهذه الاصابة تصيب المجاري الهوائية والرئة وأيضاً يحتوي الدخان على غازات سامة مثل اول اكسيد الكربون والسيانيد.

ووجه رئيس وحدة الحروق بمستشفى خولة رسالة الى المجتمع انه من الضروري المعرفة بالاسعافات الاولية للحروق وذلك لتقليل شدة الاصابة فهناك كثير من المفاهيم الخاطئة لدى الناس حيث انهم يعتقدون ان وضع بعض المواد الموجودة في البيت على الحرق يساعد على تقليل آثاره فالاسعافات الاولية تعتمد على نوعية الاصابة، ففي البداية يجب اخراج المصاب من مكان الدخان في حالة وجوده واغلاق مصدر الكهرباء في حالة الاصابة الكهربائية وفي حالة وجود النار في الملابس على المصاب مباشرة ان يتوقف وينام على الارض ويتقلب يمنة ويسرة حتى تنطفئ النار ثم يجب ازالة الملابس المحروقة بعد ذلك يجب صب الماء البارد (وليس الثلج) على الحرق لمدة ٢٠ دقيقه على الاقل، ويفضل ان تكون درجة حرارة الماء حوالي ١٥ درجة مئوية، كما يجب التوقف عن صب الماء في حالة انخفاض حرارة الجسم أقل عن ٣٥ درجة مئوية . أما بالنسبة للحروق الكيماوية فقال: إنه يتم التعامل معها بطريقة مختلفة حيث يجب ازالة البودرة في البداية وذلك لانها تتفاعل مع الماء وفي حالة صب الماء عليها مباشرة فهذا يؤدي الى تفاقم الاصابة بعد ازالة البودرة بشكل كامل يتم صب الماء ولكن لفترة اطول. أما بعد الاسعافات الاولية أو خلال تقديم الاسعافات الاولية فقال: إنه يجب اخذ المريض الى أقرب مستشفى حيث تتم المعاينة في حالة الاصابة الاستنشاقية فان المريض قد يتم وضعه على آلة التنفس ويوضع في غيبوبة اصطناعية وفي حالة الحروق التي تغطي مساحة أكثر من ١٠٪ من الجسم يحتاج المريض الى سوائل عن طريق الوريد ففي حالة الحروق العميقة يحتاج المريض لعمليات ترقيع جلدي والرقعة يتم اخذها من الاجزاء السليمة غير المصابة وبالنسبة للرقعة الجلدية فانها تختلف عن الجلد الطبيعي. وقال: ما يجب معرفته عن الحروق العميقة أنها تترك آثاراً لايمكن التخلص منها لذلك يجب ان يكون هنالك وعي بالمشكلة وتجنبها بالاضافة الى الآثار والتشوهات قد تحدث انكماشات حول المفاصل وهذا يستدعي عمليات اخرى لعلاج الانكماشات وقد يحدث تضخم في الندب مما يستدعي استخدام لبسة ضاغطة لفترة لا تقل عن سنة وأيضاً احتمال الوفاة من الحروق وارد ويزيد حسب زيادة مساحة الجسم المحروقة. وأضاف: إنه ما نريد قوله انه في حالة الحروق فالوقاية خير من العلاج ويجب على الانسان ان يكون عنده إدراك ووعي بالمسببات ويجب اخذ جميع الاحتياطات اللازمة، فالاطفال يجب ان يكونوا بعيدين عن المطبخ والسوائل الساخنة ويجب ان تترك بعيداً عن متناولهم ويجب ابقاء اعواد الثقاب بعيدة عنهم وكذلك المواد الكيماوية، كما يجب ان لايقترب الاطفال من آلات الجري الرياضية الموجودة في البيت ويجب أن تكون المكواة بعيدة عن الاطفال كما انه على الكبار اخذ الحيطة عند الطبخ وعلى المرأة استخدام ملابس طبخ غير قابلة للاشتعال كذلك عند استعمال البخور يجب اخذ الحيطة أن لاتلامس النار الملابس كما يجب اغلاق اسطوانة الغاز بعد الطبخ واستعمال ادوات كشف الدخان والغاز اما بالنسبة للمواد الكيماوية وخاصة مسلك الانابيب المسدودة فيجب قراءة التعليمات بعناية شديدة ويجب اخذ الحيطة عند استخدام هذه المواد وابقائها في اماكن آمنة في حالة التخزين. ■

العروض الساخنة من مطعم المائدة العربية
اشتري وجبتين واحصل على الثالثة مجانا لكل وجبات
المشاوي العرض لفترة محدودة يرجى زيارتنا
والاستمتاع بألذ وأشهى المأكولات
نحن على استعداد تام لتغطية الحفلات والمناسبات والأفراح بأسعار مناسبة
للتواصل: ٩٨٢٢٩٢٢١ _ ٩٨٢٧٠٩٩٩ _ ٩٨٢٢٩٢٢٠ _ ٩٨٢٦٣٩٩٩
مطعم المائدة العربية

الوطن
AL WATAN
voice Of Oman In The Arab World
يومية . سياسية . جامعة
تأسست عام ١٩٧١م
12
MONDAY 8 January 2018 - NO: (12561) - VOL47
الاثنين ٢٠ من ربيع الثاني ١٤٣٩ هـ . الموافق ٨ من يناير ٢٠١٨م . العدد: (١٢٥٦١) . السنة الـ ٤٧

بهدف إحياء الحرف وتطويرها

الهيئة العامة للصناعات الحرفية توثق حرفة صباغة النيلة

■ تعكف الهيئة العامة للصناعات الحرفية على تنفيذ مشروع توثيقي لإحياء حرفة صباغة النيلة الطبيعية من المستخلصة من نبتة العظلم والتي تتواجد في البيئة العُمانية، وذلك في إطار سعي الهيئة إلى تطوير القطاع الحرفي الوطني والحافظ على حرف الاباء والأجداد وضمان استمراريتها لدى الاجيال الشابة.

وتحرص الهيئة على تفعيل برامج ومشاريع داعمة وراعية للقطاع الحرفي العماني مع التوسع في مواكبة الرقي بالأداء والعمل الحرفي القائم على جودة في التصميم والإنتاج مع ضمان استمرارية تنمية الطاقات الحرفية الوطنية.

وتهدف الهيئة من خلال هذا المشروع إلى تأهيل عدد من الكوادر الوطنية المنتسبة للمراكز الحرفية التي تشرف عليها الهيئة على أحدث مهارات الابداع والإنتاج الحرفي، بالإضافة إلى تأهيل الحرفيين على قدرات التعامل مع التقنيات المبتكرة والمستفادة في تطوير الحرف والعمل على تعزيز دورها الإجتماعي والاقتصادي بما يشكل مصدر دخل ثابت للمنتسبين للقطاع الحرفي في السلطنة.

ويعتبر مشروع توثيق استخراج صبغة النيلة من المشاريع المهمة التي توليها الهيئة اهتماماً كبيراً حفاظاً عليها من الاندثار، حيث تعد صبغة النيلة من الاصباغ العمانية التقليدية التي ما تزال مستمرة في بعض الولايات إلى جانب غيرها من الاصباغ المحلية المستفادة من البيئة والتي يتم توظيفها في صباغة الملابس التقليدية بالإضافة إلى عدد من المنتجات الحرفية، لذلك تأتي جهود الهيئة من أجل تشجيع المنتجات الحرفية العُمانية فقد عمدت الهيئة إلى تطوير أساليب وتقنيات الانتاج بما يتواءم مع متطلبات العصر ويعد محور الاستخدام الآمن المستفاد من البيئة أحد أهم الركائز الترويجية الحديثة التي تبنتها الهيئة وتسعى إلى تأسيسها ضمن خططها وبرامجها التأهيلية والتدريبية، كما تشجع الهيئة على استحداث استخدامات أخرى للصبغة لتواكب متطلبات السوق مثل المواد التجميلية ودراسة مدى جدوى هذا المنتج ليتم تسويقه والترويج له.

وتستخرج صبغة النيلة من شجرة العظلم المتواجدة في الجبال والتي تنمو عند سقوط الامطار وتكثر او تقل تبعاً لكثرة الامطار أو ندرتها، ويمكن زراعتها أيضاً اذا توافرت الكميات المناسبة من البذور، وبعد قص النبتة من الشجرة الأم يتم غمرها في الوعاء الذي يطلق عليه الخابية ولا بد ان يغمر الماء أعواد النبتة كلياً ثم يتم ضربها بأعواد السعف (العسو محلياً) حتى يبدأ الماء بتشكيل رغوة للتأكد من خروج الصبغة من اوراق نبتة العظلم، ويؤثر طول المدة الزمنية لبقاء النبتة في الماء على كمية الصبغة المستخرجة بعد ذلك.

وتعمل الهيئة العامة للصناعات الحرفية على تمكين الشباب العماني في العمل الحرفي من خلال تقديم العديد من الدورات والبرامج التأهيلية والدعم المادي والمعنوي والتي من شأنها اكساب الشباب مهارات العمل الحرفي، وحث الجميع على التركيز والجدية في تعلم هذه الحرفة والتي بلا شك سيكون لها مردود اقتصادي اذا ما استغلت الاستغلال الامثل، من أجل إكساب الحرفيين مهارات إبداعية وإبتكارية تسهم في توفير بيئة منتجة للحرف العُمانية المطورة إلى جانب تعزيز الدور الريادي المعول على تطوير الموروثات الحرفية وتأهيل وتدريب الكوادر الوطنية وفق أحدث الآليات والتقنيات الحرفية التي تعنى بالجانب البيئي كحرفة الاصباغ الطبيعية مع العمل على إيجاد حلول بديلة أخرى للأصباغ المستخدمة حالياً بحيث تكون صديقة للبيئة.

كما قامت الهيئة بتجهيز مراكز التدريب والإنتاج التابعة وتزويدها بكافة المعدات والأدوات التقنية اللازمة لاستكمال استخدام الأصباغ والنباتات في الصناعات الحرفية المختلفة بالإضافة الى تنفيذ برامج للسلامة والصحة المهنية للمتدربين على تلك الادوات والآلات إلى جانب توضيح خطوات حفظ جودة المنتجات. ■

■ تأهيل الحرفيين على قدرات التعامل مع التقنيات المبتكرة والمستفادة في تطوير الحرف «من المصدر»

■ عملية التحضير الأولي للاصباغ

■ حرفة الاصباغ الطبيعية

«شل للتنمية ـ عُمان» تُرسي عقداً جديداً لتنفيذ مشروع «الطاقة الشمسية في المدارس»

■ الحضور في صورة جماعية اثناء توقيع العقد «من المصدر»

■ وقعّت مؤخراً شركة (شل للتنمية ـ عُمان) عقدًا مع شركة حُسام للتكنولوجيا، وهي من المؤسسات العمانية الصغيرة والمتوسطة، لتصميم وتركيب أنظمة الطاقة الشمسية الكهروضوئية (PV) في مدرستين بمحافظة شمال الباطنة.

وقّع العقد بالنيابة عن شركة حُسام للتكنولوجيا الدكتور فراس العبدواني، ووقعه بالنيابة عن شركة (شل للتنمية ـ عُمان) كريس بريز، رئيس شركة شل في السلطنة. أما المدارس التي سيتم فيها تركيب هذه الألواح فهي مدرسة كعب بن برشة في صحم ومدرسة العصماء بنت الحارث في صحار.

وسيتم تشغيل أنظمة توليد الطاقة الشمسية الكهروضوئية لكلا المدرستين بأحدث تقنيات الألواح الكهروضوئية الرائدة، حيث ستشهد هذه المدارس أول استخدام للألواح الشمسية الكهروضوئية ثنائية الوجه في السلطنة يختلف هذا النوع من الألواح عن الألواح الشمسية الكهروضوئية التقليدية في أن الألواح ثنائية الوجه مصممة للسماح للضوء بالدخول من كلا الجانبين، مما يتيح لهذه الألواح التقاط كمية أكبر من أشعة الشمس وتحويلها إلى طاقة كهربائية.

وفي هذه المرحلة من المشروع، قامت الشركة بتجهيز ثلاث مدارس حكومية لتعمل عن طريق الألواح االشمسية الكهروضوئية، كما أن هناك المزيد من المدارس المتوقع استكمالها خلال عام ٢٠١٨، وبالإضافة إلى المدرستين في محافظة شمال الباطنة، سيغطي مشروع الطاقة الشمسية في المدارس إجمالي ٥ مواقع مكتملة بمنتصف عام ٢٠١٨، وبالاضافة إلى الثلاث مدارس التي تم استكمالها، والمدرستين في طور العمل، ويتم حاليا التخطيط لثلاثة مواقع اضافية وسيتم الاعلان عنها في وقت لاحق.

يعد مشروع «الطاقة الشمسية في المدارس» احدى المبادرات التي تندرج ضمن برنامج «هدية شل للوطن»، حيث تعاونت شركة شل مع وزارة التربية والتعليم والمؤسسات الصغيرة والمتوسطة المحلية لتثبيت أنظمة الطاقة الشمسية الضوئية في ٢٢ مدرسة حكومية في جميع أنحاء السلطنة. وقد وصل المشروع الآن إلى مرحلة جديدة من سير العمل به وذلك بعد الانتهاء من تنفيذ مرحلته التجريبية بنجاح في ثلاث مدارس في ولايات البريمي وصلالة ونزوى.

ومن خلال مبادرة مشروع «الطاقة الشمسية في المدارس»، تهدف شركة شل إلى دعم المؤسسات الصغيرة والمتوسطة العمانية عن طريق إيجاد فرص جديدة، وبناء منصات لتطوير المشاريع الصغيرة، ما سيعود بالفائدة على الاقتصاد على المدى الطويل. كما سيجتذب مشروع الطاقة الشمسية في المدارس اهتمام الشباب العماني بتعلّم برامج العلوم والتقنية والهندسة والرياضيات.

وقال كريس بريز، رئيس شركة شل في السلطنة: قمنا مؤخرًا بتدريب مجموعة جديدة من رواد الأعمال العمانيين من فئة الشباب في مجال تقنية أنظمة الطاقة الشمسية ومواضيع الصحة والسلامة المتعلقة بهذا المجال، بالإضافة إلى التعريف بالشؤون التنظيمية. كما شهدنا في عام ٢٠١٧ مشاركة أول مهندسات عمانيات في مجال أنظمة الطاقة الشمسية، مما يدل على أن التوجه الجديد في نطاق الطاقة المتجددة يمكن أن يوفر خيارات وظيفية جديدة قابلة للرجال والنساء في السلطنة على حدٍ سواء، كما هو الحال في قطاع النفط والغاز. ■

إعلان نتائج مسابقة إتقان التلاوة والصوت الحسن للقرآن الكريم وتجويده بجنوب الشرقية

صور.من عبدالله بن محمد باعلوي:

■ أعلنت بالمديرية العامة للتربية والتعليم بمحافظة جنوب الشرقية نتائج مسابقة إتقان التلاوة والصوت الحسن للقرآن الكريم وتجويده على مستوى المحافظة للعام الدراسي (٢٠١٧/٢٠١٨م) والتي نظمها قسم التربية الإسلامية بدائرة تنمية الموارد البشرية وبمشاركة ٤٠٠ طالب وطالبة.

حيث جاءت النتائج على النحو التالي: بالنسبة للمستوى الأول (بنين) حقق الطالب عبدالله بن خالد العلوي من مدرسة أحمد بن ماجد المركز الأول، وجاء الطالب حمدان بن راشد الخويذري من مدرسة السلطان قابوس في المركز الثاني، والطالب عبدالله بن مبارك العلوي من مدرسة حواجر في المركز الثالث، وفي المستوى الثاني (بنين) حقق الطالب سعيد بن محمد الصواعي من مدرسة سعود بن عزان المركز الأول، وجاء الطالب مبارك بن علي الصلتي من مدرسة سلطان بن مرشد في المركز الثاني، والطالب قصي بن عامر المشرفي من مدرسة السلطان سعيد بن تيمور في المركز الثالث، وفي المستوى الثالث (بنين) حقق الطالب عبدالعزيز بن أحمد الحكماني المركز الأول، وجاء الطالب ناصر بن سعيد الحكماني من مدرسة جعلان في المركز الثاني، والطالب محمد بن علي العلوي من مدرسة البهجة في المركز الثالث.

وبالنسبة للمستوى الأول (بنات) حققت الطالبة الشفاء بنت حمد الهاشمية من مدرسة الكامل المركز الأول، وجاءت الطالبة فاطمة بنت حمد الستمية من مدرسة وادي الشكلة في المركز الثاني، والطالبة أروى بنت محمد المشرفية في المركز الثالث، والطالبة هاشمية بنت غالب الهاشمية من مدرسة الخنساء في المركز الثالث (مكرر)، وفي المستوى الثاني (بنات) حققت الطالبة شوق بنت حمد السنيدية من مدرسة الوافي المركز الأول، وجاءت الطالبة ميمونة بنت سعيد الستمية من مدرسة وادي الشكلة في المركز الثاني، والطالبة أسماء بنت حمد المدهوشية من مدرسة الكامل في المركز الثالث، وفي المستوى الثالث (بنات) حققت الطالبة زهراء بنت أحمد الشعيبية من مدرسة قلهات المركز الأول، وجاءت الطالبة أبرار بنت ناصر العلوية من مدرسة المعارج في المركز الثاني، والطالبة داليا بنت سيف الحارثية من مدرسة رمال الشرقية في المركز الثالث.

يأتي تنظيم هذه المسابقة سنويا على مستوى جميع المدارس لتحقق عدة أهداف منها بيان المنزلة العظمى للقرآن الكريم في الإسلام كونه الكتاب الرباني وتحقيقًا للقيم التي دعا إليها هذا الكتاب الخالد، وتدريب الطلاب على الاهتمام به لما فيه من أثر إيجابي على السلوك والفكر واستقامة اللسان وأيضا تهدف مسابقة حفظ القرآن الكريم إلى تنمية حب القرآن الكريم وتلاوته في نفوس الناشئة مع تعويدهم على تلاوة القرآن الكريم وتجويده وحفظه والتمسك والتعلق بالأخلاق التي يدعو إليها القرآن الكريم.

وتنقسم المسابقة إلى ثلاثة مستويات، المستوى الأول: تلاوة أربعة أجزاء متتالية ويستهدف طلاب وطالبات الصفوف من العاشر حتى الثاني عشر، والمستوى الثاني: تلاوة ثلاثة أجزاء متتالية ويستهدف طلاب وطالبات الصفوف من الخامس وحتى التاسع، والمستوى الثالث: تلاوة جزأين متتاليين ويستهدف طلاب وطالبات الصفوف من الأول حتى الرابع.وسيقوم المشرفون التربويون لمادة مادة التربية الإسلامية بمتابعة الطلاب والطالبات الحاصلين على المركز الأول في كل مستوى تمهيدا للمشاركة وتمثيل المحافظة على مستوى السلطنة والذي سيكون التقييم خلال شهر مارس القادم. ■

■ لجنة التصفيات النهائية تستمع لاحدى المتسابقات

من المصدر

■..وأثناء استماعها لأحد المتسابقين

جامعة الشرقية تحتفل اليوم بتخريج دفعة جديدة من طلبتها

■ إبراء . العمانية: تحتفل جامعة الشرقية اليوم بتخريج الدفعة الثالثة للعام الاكاديمي (٢٠١٦/٢٠١٧) من حملة الدبلوم والبكالوريوس.

يرعى الفعالية معالي الدكتور يحيى بن محفوظ المنذري رئيس مجلس الدولة وذلك بالحرم الجامعي في ولاية إبراء بمحافظة شمال الشرقية.

تتضمن الاحتفالية تسليم شهادات التخرج للخريجين البالغ عددهم (٤٤٥) خريجاً وخريجة من حملة الدبلوم والبكالوريوس من كليات الهندسة وإدارة الأعمال والعلوم التطبيقية والصحية، حيث تعد هذه الدفعة الأولى التي سيتم تخريجها بالحرم الجامعي الجديد. ■

اليوم .. السلطنة تحتفل باليوم العربي لمحو الأمية وتدشن العقد العربي «٢٠١٥-٢٠٢٤»

■ تشارك السلطنة اليوم الدول العربية الاحتفال باليوم العربي لمحو الامية الذي يصادف الثامن من يناير من كل عام.

وبهذه المناسبة تنظم اليوم وزارة التربية والتعليم حفلا تحت رعاية سعادة سعود بن سالم البلوشي وكيل وزارة التربية والتعليم للتخطيط التربوي وتنمية الموارد البشرية وذلك في مركز جراند مول مسقط.

يتضمن الحفل عددا من الفقرات التي تسلط الضوء على الجهود التي تبذلها السلطنة ممثلة بوزارة التربية والتعليم في مجال محو الأمية وسبل القضاء عليها، وتدشين العقد العربي لمحو الأمية (٢٠١٥ . ٢٠٢٤)، وسيتم في ختام الفعالية تكريم عدد من العاملين في مجال محو الأمية على مستوى الوزارة والمديريات التعليمية في المحافظات وذلك تكريما لجهودهم في هذا المجال.

تهدف السلطنة من الاحتفاء بهذا اليوم إلى توعية المجتمع بمشكلة الأمية، وتشجيع الأميين على الالتحاق بصفوف محو الأمية، واستقطاب مؤسسات المجتمع المحلي لدعم وتمويل برامج ومشاريع الوزارة في هذا المجال كما أنها تسلط الضوء على الجهود التي تبذلها في هذا الجانب، وهي بمثابة دعوة منها لكافة أفراد المجتمع للوقوف صفًا واحدًا من أجل أن تصبح السلطنة خالية من الأمية في أقرب وقت.

ويصاحب هذا الاحتفال تدشين العقد العربي لمحو الأمية (٢٠١٥ . ٢٠٢٤) والذي اعتمدته جامعة الدول العربية ليكون عقدا للقضاء على الأمية في جميع أنحاء الوطن العربي بجميع أشكالها (الأبجدية والرقمية والثقافية)، حيث انضمت السلطنة مع الدول العربية لتكون شريكا في هذا العقد وتعد من الدول السباقة في تنفيذ خطته الهادفة إلى تحرير جميع الأميين في الوطن العربي من الأمية، وقد حددت السلطنة الفئة العمرية من ١٥ الى ٤٤ سنة لتكون الفئة المستهدفة خلال مدة تنفيذ بنود هذا العقد، حيث يبلغ عدد الأميين في هذه الفئة (٢٤,٦٩٤) أميًاً بنهاية عام ٢٠١٦ وفق البيانات الواردة من الجهات المختصة،

■ أحد فصول محو الأمية

ومن المؤمل أن تصبح السلطنة بحلول عام ٢٠٢٤ خالية من الأمية في هذه الفئة العمرية المذكورة.

وفي هذا الاطار قامت وزارة التربية والتعليم بتنفيذ العديد من البرامج والمشاريع في مجال محو الأمية من أبرزها: مشروع المدرسة المتعاونة التي تقوم على مبدأ الاستفادة من الإمكانات والخدمات التي توفرها المدارس المنتشرة في محافظات السلطنة المختلفة من أجل الإسهام في القضاء على مشكلة الأمية عن طريق تبني هذه المدارس لعدد من فصول محو الأمية (سواء داخل المدرسة أو خارجها) بالإشراف على إدارتها أو تطوع أعضاء هيئة التدريس بهذه المدارس للتدريس في هذه الفصول وتدريب مخرجات شهادة دبلوم التعليم العام للقيام بالتدريس في الفصول التي تشرف عليها هذه المدارس.

وهناك أيضاً مشروع القرية المتعلمة، وهو أحد البرامج المبتكرة للتغلب على الأمية بتخفيضها إلى حد بعيد وفي وقت محدود، وهو أسلوب فاعل في إطار المواجهة الشاملة للأمية في بعديها الأبجدي والحضاري، ويهدف المشروع إلى محو أمية الأفراد الموجودين داخل نطاق القرية ذكوراً وإناثاً.

كما تم استحداث مشاريع جديدة وابتكار صيغ حديثة لتسريع وتيرة القضاء على الأمية وإتاحة الخدمات التعليمية للجميع، ومن هذه المشاريع مشروع محو أمية الأميين القاطنين بالجزر والقرى البحرية، وهو أحد المشاريع التي ستساهم في القضاء على أمية الأفراد الموجودين ذكوراً وإناثاً داخل نطاق نيابتا كمزار وليما التابعتان لولاية خصب بمحافظة مسندم، وولاية مصيرة التابعة لمحافظة جنوب الشرقية، وجزر الحلانيات التابعة لولاية شليم وجزر الحلانيات بمحافظة ظفار.

وتم البدء في إعداد الخطط لمشروع محو أمية الأميين العمانيين العاملين في القطاع الخاص من خلال إيجاد صيغ تعليمية تتناسب مع القطاع الخاص بالاتفاق مع الشركات المستهدفة في المشروع، والذي يهدف إلى محو أمية الأميين العمانيين العاملين بمؤسسات القطاع الخاص، وذلك من أجل تسريع وتيرة القضاء على الأمية في السلطنة خلال الفترة التي حددها العقد العربي لمحو الأمية (٢٠١٥.٢٠٢٤).■

من خلال ثلاثة مخيمات تستهدف ٨٠٠ مشارك ومشاركة

الكشافة والمرشدات تنهي استعداداتها لبدء فعاليات ومناشط المخيمات الشتوية

■ *أنهت المديرية العامة للكشافة والمرشدات استعداداتها لإقامة المخيمات الشتوية للكشافة والمرشدات والزهرات ينفذان بمخيم السلطان قابوس الكشفي بالمدة في ولاية المصنعة وفي المخيم الكشفي الدائم بمخيليف بولاية صحم.*

وستبدأ أولى الأنشطة اليوم «الاثنين» ويستمر حتى ١١ من الشهر الحالي بالمخيم الكشفي الدائم بمخيليف في ولاية صحم بإقامة فعاليات المخيم الشتوي الـ (١٣) للزهرات تحت شعار «زهرة اليوم .. قائدة الغد»، ثم يتبعه مخيم المرشدات والمرشدات المتقدمات، الذي سيبدأ خلال الفترة من ١٣ وحتى ١٩ من يناير الجاري، وبالتزامن مع المخيم ينطلق في نفس الفترة فعاليات المخيم الكشفي الشتوي لمرحلة الكشافة الذي سينفذ بمخيم السلطان قابوس الكشفي بالمدة، حيث تستهدف أكثر من ٨٠٠ كشاف ومرشدة وقائد وقائدة من مختلف محافظات السلطنة. ■

■ أنشطة كشفية متنوعة يمارسها المشاركون في المخيمات

■ تدريب المرشدات على حرفة السعفيات

من المصدر

■ أول المخيمات يبدأ اليوم في صحم تحت شعار «زهرة اليوم .. قائدة الغد» للزهرات

■ ولمعرفة المزيد عن أهداف المخيم وآخر الاستعدادات أوضحت ليلى بنت أحمد النجار المديرة العامة للكشافة والمرشدات أن المديرية انهت كافة إجراءاتها الإدارية والفنية لانطلاق المخيمات الشتوية الثلاثة التي تقام خلال الفترة من ٨ وحتى ١٩ يناير الجاري.

وأكدت ليلى النجار على أهمية المخيمات السنوية الشتوية في استثمار الإجازة بما يفيد الكشافة والمرشدات والزهرات ومجتمعاتهم، وقالت: إن الكشافة والمرشدات حقل ناجح لاكتساب المعارف والمهارات والاتجاهات الايجابية نحو تطوير الذات والإسهام في خدمة المجتمع وتنميته، كما أنها فرصة لتعزيز قيم المواطنة والتسامح واحترام الرأي الآخر، مشيرة الى أن الاستعداد الجيد للمخيمات كان شعار المرحلة الماضية حيث حرصت المديرية العامة للكشافة والمرشدات على إشراك القادة والقائدات في الحقل الكشفي بمختلف محافظات السلطنة من خلال مناقشة فعاليات وأنشطة المخيم والخروج بأفضل البرامج التي تفيد مرحلتي الكشافة والمرشدات والزهرات، مضيفة بان المعنيين بالمديرية قاموا بمتابعة تجهيزات مرافق المخيمين الكشفيين وتوفير كافة الاحتياجات والتنسيق مع الجهات ذات العلاقة لتنفيذ البرامج بهدف إنجاح الفعاليات.

٨٠٠ مشارك ومشاركة

وحول آليات اختيار الفتية والفتيات المشاركين في المخيمات ودور اقسام الكشافة والمرشدات في المحافظات التعليمية قالت: تستقطب المخيمات الثلاثة حوالي ٨٠٠ قائد وقائدة وكشاف ومرشدة وزهرة من أجل تحقيق الاستفادة القصوى من برامج المخيمات أتاحت المديرية لاقسام الكشافة والمرشدات بمحافظات السلطنة الفرصة لاختيار أفضل العناصر المجيدة للمشاركة في المخيمات، موضحة أن المديريات التعلمية قامت خلال الفترة الماضية بتجهيز وفودها الكشفية والإرشادية وإعدادهم الإعداد الجيد للمشاركة من خلال تجهيز احتياجات مشاركيها وتهيأتهم للمشاركة في كافة فعاليات المخيم الكشفية والرياضية والثقافية والعلمية والصحية والتطوعية والبيئية المتنوعة مؤكدة أن المخيمات فرصة حقيقية لكسب المزيد من المهارات والمعارف والاتجاهات الحياتية، مضيفة أن المخيمات ببرامجها وأنشطتها المتنوعة ستتيح الفرصة للمشاركين على ممارسة أنشطة حياة الخلاء التي تكسبهم القدرة على الابتكار والإبداع والاعتماد على النفس، والتعلم في جو من الحرية والانطلاق في خدمة البيئة والمجتمع وتدفعهم للمشاهدة والبحث والتأمل.

واضافت: إن لكل مرحلة من المراحل الكشفية أنشطتها وبرامجها التي تلامس احتياجات المرحلة السنية، وتعمل على توظيف طاقات المشاركات فيما هو نافع ومفيد كما يوفر الفرص الحقيقية لتبادل الخبرات والتجارب بينهم، كما يوفر المخيم فرصة للقائدات لتنمية قدراتهن ومهاراتهن في تنظيم وإدارة المخيمات الإرشادية بما يتفق والتقاليد والفنون الإرشادية.

تأثير ونماء

■ تعلم إشارات السيمافور

■ انشطة الدفاع المدني للمرشدات

وحول مخيم المرشدات قالت ابتسام بنت عبدالله العامرية المديرة العامة المساعدة للمرشدات: إن فعاليات المخيم الشتوي الـ (٢١) للمرشدات والمتقدمات يقام بأهداف ورؤى متطورة تلامس احتياجات هذه المرحلة وتلبي احتياجات المشاركات، حيث أن أهداف هذا المخيم تتركز على تنمية الاتجاهات الإيجابية بإحداث بعض التغييرات الإيجابية في سلوك واتجاهات الفتيات المشاركات ليصبحن عناصر فاعلة وقدوة حسنة لأقرانهن وأسرهن ومجتمعاتهن وتنشئة الفتيات على احترام النظام وأساليبه واحترام الوقت وتقديره ليصبح سلوكاً عاماً في حياتهن إلى جانب تطوير المهارات والمعارف اللازمة للفتيات للقيام بدور نشط وفعال في الحركة الإرشادية وفي خدمة وتنمية المجتمع.

وأضافت: إن مخيم المرشدات سيكون حافلاً بالبرامج والأنشطة التي تتناسب مع المرحلة منها إقامة ملتقى المهارات والتقاليد والفنون الإرشادية وتنفذ من خلال إقامة عدد من القواعد التدريبية في مختلف المجالات الكشفية والإرشادية، كما سيقام ملتقى الإبداع الذي يتضمن مجموعة أخرى من قواعد الإبداع كجلسات التدريب في مجالات الفنون التشكيلية والصناعات المختلفة، ولعرض المواهب الإبداعية في مجال الشعر والإلقاء والتمثيل تقام جلسة لعرض المواهب، كما سينفذ خلال المخيم يوم للاستكشاف والمغامرة والمرح يتضمن زيارات سياحية وبيئية تشمل شاطئ البحر وقلعة صحار وعدد من مصانع الحلوى العمانية الى جانب إقامة مسابقات ترفيهية في حديقة اليوبيل الفضي بصحار.■

قسم
طب الأعصاب

يقدم قسم أمراض الأعصاب الخدمات الاستشارية الشاملة والفحوصات التشخيصية والعلاج لمجموعة واسعة من الحالات العصبية بما في ذلك الصرع والصداع وأمراض الدماغ والحبل الشوكي والأعصاب الطرفية وتصلب الأنسجة والعضلات.

الخدمات

• تخطيط الدماغ الرقمي.
• دراسة التوصيل العصبي و التخطيط الكهربي للعضلات.
• جهد الاستجابة.
• التصوير بالرنين المغناطيسي.
• التصوير بالأشعة المقطعية.

مجموعة مستشفيات ومستوصفات بدر السماء
BADR AL SAMAA
GROUP OF HOSPITALS AND POLYCLINICS
More Than Healthcare ... Humane Care
MOST TRUSTED BRAND AWARDS
المقر الرئيسي: ص.ب: ١١٤، الرمز البريدي: ٤٤٣، روي سلطنة عمان , هاتف : ٢٤٧٩٩٧٦٠، فاكس : ٢٤٧٩٩٧٦٥
الخوير : ٢٤٤٨٨٣٢٢ | صحار : ٢٦٨٤٦٦٦٠ | الخوض : ٤٥٤٦٠٩٩ | صلالة : ٢٣٢٩١٨٣٠
بركاء : ٢٦٨٨٤٩١٠ | صور : ٢٥٥٤٦١١٢ | نزوى : ٢٥٤٤٧٧٧٧ | فلج : ٢٦٧٥٤١٣١
115/2017
C.R. No:1693808
Follow us :
سلطنة عمان | مملكة البحرين | الإمارات العربية المتحدة | المملكة العربية السعودية | الكويت | قطر

Precision Tune Auto Care
Quality Service Guaranteed
Call Center -24479986 (9am to 5 pm)
Oil and Filter
خدمة تبديل الزيت والفلتر
Periodic Maintenance
الصيانة الدورية
Suspension Job
خدمات المقود والمعلاق
Air Condition System
نظام هواء التكييف

MUSCAT
الخوير PTAC, AL KHUWAIR 99214475
العامرات PTAC AL AMARAT 93239482
المعبيلة PTAC MABELA 99782554
السيب PTAC SEEB 98047973
الحيل PTAC AL-HAIL 99822918
الخوض PTAC AL KHOUD 95426522
وادي عدي PTAC WADI ADAI 93377883
قريات PTAC QURIYAT 99441390
ASH SHARQIYAH
صور PTAC SUR 92518244
سناو PTAC SINAW 92747264
AD DHAHIRAH
عبري PTAC IBRI 94015486
DHOFAR
صلالة SALALAH 99897709

AL BATINAH
صحار PTAC SOHAR 99107990
صحم PTAC SAHAM 97601805
السويق PTAC SUWAIQ 98125124
الرستاق PTAC RUSTAQ 91407606
بركاء السلاحة PTAC BARKA 98950860
بركاء الصومحان PTAC BARKA TOWN 92119603
AD DAKHLIYAH
بدبد PTAC BIDBID 99899546
سمائل PTAC SAMAIL 91228480
إزكي PTAC IZKI 98981521
نزوى PTAC NIZWA 95994912
نزوى / فرق PTAC NIZWA TOWN 92636112
بهلاء PTAC BAHLA 92675923
أدم PTAC ADAM 93270878

■ سفن محملة باللاجئين قبالة السواحل الليبية أمس — رويترز

حفتر يطالب باتخاذ الإجراءات الكفيلة بعودة النازحين لبنغازي

ليبيا: المؤسسة الوطنية للنفط تربح قضيتي تحكيم دوليتين

■ طرابلس . وكالات: قالت المؤسسة الوطنية للنفط في ليبيا إنها نجحت في ربح قضيتي التحكيم المقامتين أمام غرفة التجارة الدولية بباريس ضد المؤسسة من قبل شركة «تراستا للطاقة» المحدودة الاماراتية. وذكرت المؤسسة في بيان، حصلت عليه وكالة الأنباء الألمانية (د.ب.أ) علي نسخة منه، إن هيئة التحكيم قضت وبموجب حكمها النهائي الصادر في الخامس من الشهر الجاري، برفض كافة طلبات التعويض التي تقدمت بها الشركة الليبية الإماراتية لتكرير النفط «ليركو» ضد المؤسسة والتي بلغ إجماليها ٨١٢ مليون دولار بينما حكمت لصالح المؤسسة بمبلغ يقارب ١١٦ مليون دولار. وأضاف البيان أن «هذين الحكمين يشكلان انتصاراً للمؤسسة على خصومها، ويعكسان وبشكل واضح قوة الحجج التي تمحور حولها دفاع المؤسسة سواء لدحض طلبات الخصوم أو لتعزيز طلباتها المقابلة». وتابع البيان ‹›أنه لو كانت المؤسسة قد خسرت هذه القضايا واستمرت العلاقة التعاقدية على الأسس التي طالب بها الخصم ولمدة التعاقد المتفق عليها في عقد التزويد بالنفط الخام فإن الخسائر التي ستتكبدها المؤسسة ستكون أكثر من عشرة مليارات دولار». وقال رئيس المؤسسة الوطنية للنفط ، مصطفى صنع الله، في بيان حصلت عليه (د.ب.أ) «إن المؤسسة الوطنية للنفط هي الحارس الأمين على الثروة النفطية الليبية وأنها لم ولن تتوانى عن الدفاع عنها وحمايتها»، يذكر أن البت في هاتين القضيتين استغرق مدة تجاوزت الثلاث سنوات. يشار إلى أن شركة «تراستا» رفعت قضايا على المؤسسة الوطنية للنفط جراء الخسائر التي لحقت بها وطالبت بتعويضات نتيجة الهجمات على الموانئ النفطية ووقف تدفق النفط لفترات من سنه٢٠١٣ إلى ٢٠١٦. يذكر أن شركة «تراستا للطاقة» المحدودة الاماراتية تابعة لمجموعة الغرير للاستثمار الإماراتية «تراستا» والشركة الليبية الإماراتية لتكرير النفط «ليركو» المالكة والمشغلة لمصفاة رأس لانوف وهي شركة مشتركة بين المؤسسة وشركة تراستا. وقالت المؤسسة الوطنية للنفط الليبية إنها فازت في قضيتي تحكيم دولي ضد مشغل مصفاة رأس لانوف البالغة طاقتها ٢٢٠ ألف برميل يوميا ودعت لإعادة تشغيل المصفاة في أقرب فرصة ممكنة. من جهة اخرى طلب القائد العام للقوات المسلّحة الليبية في شرق البلاد «المشير خليفة حفتر» من جميع الوحدات العسكرية والأمنية والأجهزة الضبطية والقضائية باتخاذ الإجراءات الكفيلة بعودة النازحين إلى بيوتهم في بنغازي. وأهاب «حفتر» ضمن بيان صدر امس بكل من نزح عن بنغازي تغليب مصلحة المدينة وسكّانها على مصلحته الشخصية الضيقة، وبأن يتعاون مع رجال الأمن بالتبليغ عن الإرهابيين المطلوبين للعدالة وعدم التستّر عليهم. وأكّد حفتر أن بنغازي مدينة كل الوطنيين الشرفاء، وبأنه سيقف في وجه من تسوّل له نفسه العبث بالنسيج الاجتماعي للمدينة، محذراً بأن منع النازحين من العودة إلى منازلهم دون مبررات يسمح بها القانون يعد عملاً إجرامياً.

كما شدّد حفتر على أن أي تجاوزات أو اعتداءات تقع على البيوت أو الممتلكات الخاصة والعامة ستعرّض مرتكبيها لأقصى العقوبات. من جهة اخرى قال خفر السواحل الإيطالي إنه انتشل جثث ثمانية مهاجرين بينما أنقذ ٨٤ شخصا كانوا على متن قارب صغير معطل قبالة السواحل الليبية. وأوضح أن طائرة كانت في دورية اكتشفت وجود المهاجرين في البحر صباح أمس. وأظهرت لقطات نشرها خفر السواحل لحظات انتشال المهاجرين من المياه. وفر مئات الآلاف من المهاجرين من الصراعات والفقر في أوطانهم لكن تقطعت بهم السبل في ليبيا التي كانوا يأملون في أن ينطلقوا منها بحرا إلى أوروبا عبر إيطاليا. وبدأت الأمم المتحدة في أواخر ديسمبر كانون الأول في نقل لاجئين أفارقة من ليبيا إلى إيطاليا. ويعيش اللاجئون الذين يصلون إلى ليبيا في مراكز إيواء وصفتها منظمات الإغاثة الإنسانية بأنها غير آدمية. ■

الخارجية: الوزراء العرب يتفقون على رفض ومواجهة قرار ترمب

فلسطين تؤكد أن الاحتلال لم يفلح في زعزعة الهوية الفلسطينية والشعب قادر على المواجهة

القدس المحتلة . «الوطن» . وكالات:

■ قال رئيس الوزراء الفلسطيني رامي الحمد الله «إن الشعب الفلسطيني الذي نهض من حطام النكبة والتغريبة الفلسطينية قبل سبعة عقود، وحافظ بإصراره وثباته على هويته رغم مرور خمسين عاما على احتلال إسرائيل لما تبقى من أرض فلسطين، قادر اليوم على مواجهة هذا التحدي السافر الذي تقوده الولايات المتحدة الأميركية بانحيازها ودعمها للاحتلال الإسرائيلي، وبالاعتداء على مكانة القدس وعلى حقوقنا التاريخية الذي حفظتها لنا القرارات والقوانين والاتفاقيات الدولية. لقد أكد فخامة الرئيس، بموقف ثابت ومشرف، بأن المؤامرة على القدس لن تمر، وأن الشعب الفلسطيني لن يسمح بالمساس أو العبث بحقوقه وثوابته الوطنية». وأضاف الحمد الله: «في ظل أجواء البهجة والسرور التي تحملها الأعياد المجيدة، يتجدد لقاؤنا كما في كل عام في بيت لحم، مدينة السلام والمحبة، مهد البشارة والأمل، وعلى مقربة من القدس، أرض الأنبياء وزهرة المدائن، العاصمة الأبدية والتاريخية لدولة فلسطين. يشرفني أن أنوب عن فخامة الأخ الرئيس محمود عباس، في هذه المناسبة، التي تحتشد بأهم وأسمى المعاني الدينية والوطنية، والتي بها نأصل إرثنا الحضاري والإنساني والثقافي في التعايش والتسامح والتآخي. باسم فخامته ونيابة عن كافة أبناء الشعب الفلسطيني، أهنئ جميع الطوائف المسيحية التي تسير وفق التقويم الشرقي، وأتمنى أن تعاد الأعياد المجيدة، وقد عم الأمن والسلام، وتحققت تطلعات الشعب الفلسطيني في الخلاص من الاحتلال الإسرائيلي، ومن جدرانه واستيطانه». واستطرد رئيس الوزراء: «نجتمع على هذه الأرض المقدسة التي باركنا الله فيها، على وقع الكثير من الألم والمعاناة، وفي خضم لحظات صعبة وحاسمة تمر بها قضيتنا الوطنية، حيث تستمر إسرائيل في عدوانها الغاشم على أرضنا ومقدساتنا وحقوقنا، وفي توطيد نظام الفصل العنصري من خلال توسيع الاستيطان غير الشرعي، وقضم الأراضي وهدم البيوت والمنشآت، وفي تهديد الشعب الفلسطيني بمخططات الاقتلاع والتهجير، واستهدافه بالاعتقال وبأعمال التنكيل، خاصة ضد الأطفال والقاصرين. لقد شجع إعلان الرئيس الأميركي، إسرائيل على التمادي في ارتكاب المزيد من الجرائم والانتهاكات، وتوسيع هجمتها الاستيطانية، في القدس ومحيطها، وفي الأغوار الفلسطينية، ومواصلة تدمير حل الدولتين، الذي يشكل إجماعا دوليا لم تخرج عنه إلا الولايات المتحدة بإدارتها الحالية». وتابع الحمد الله: «وفي هذا السياق، فإننا نعتبر قرار الولايات المتحدة تجميد التمويل المخصص لوكالة غوث وتشغيل اللاجئين الفلسطينيين (الأونروا)، ابتزازا مرفوضا وعملا غير قانوني يقوض حقوق اللاجئين الفلسطينيين ويزيد من معاناة وأزمات مخيمات اللجوء، ويعرض لخطر حقيقي حياة اللاجئين الذين يعتمدون على الخدمات الصحية والتعليمية والإنسانية التي تقدمها لهم الوكالة منذ عقود طويلة». وأردف: «إن على دول العالم وقواها المؤثرة مسؤولية شاملة وتحد كبير بوضع حد لهذا الخرق والاستهتار المتواصل بحقوقنا التاريخية وبقرارات الشرعية الدولية، والتصدي للمواقف الأميركية المتلاحقة والانتهاكات الإسرائيلية التي تهدف جميعها إلى حل قضايا الحل النهائي التفاوضية بشكل أحادي، وبالاستناد إلى جبروت الاحتلال وغطرسة القوة، الأمر الذي يهدد السلم والأمن الدوليين، ويدفع المنطقة إلى المزيد من النزاعات التي لن تحمد عقباها». من جهته قال وزير الخارجية والمغتربين الفلسطيني رياض المالكي إن الاجتماع الوزاري العربي المصغر لمتابعة تداعيات القرار الأميركي الاعتراف بالقدس عاصمة لإسرائيل ونقل السفارة إليها، الذي عقد مؤخرا في العاصمة الأردنية، عمان، بمشاركة وزراء خارجية الدول الشقيقة: السعودية، ومصر، والأردن، والمغرب، والإمارات، إضافة لأمين عام الجامعة العربية، شدد على ضرورة إيجاد أفضل السبل لمواجهة القرار الأميركي الباطل وغير القانوني بشأن القدس عاصمة دولة فلسطين. ■

■ فلسطينية تقف أمام منزلها في خان يونس بقطاع غزة. — رويترز

استنفار أمنى مكثف تزامنا مع احتفالات أعياد الميلاد

مصر: الإعلان عن الجدول الزمنى للانتخابات الرئاسية .. اليوم

القاهرة . من إيهاب حمدي:

■ تعقد الهيئة الوطنية للانتخابات المصرية، برئاسة المستشار لاشين إبراهيم، مؤتمرا صحفيا عالمياً اليوم الاثنين، للإعلان عن الجدول الزمنى للانتخابات الرئاسية، وكافة القرارات المنظمة للعملية الانتخابية.

ومن المقرر، أن يعقد المؤتمر بمقر الهيئة العامة للاستعلامات بمدينة نصر، بحضور كافة أعضاء الهيئة الوطنية للانتخابات، ومندوبى الصحف ووسائل الإعلام ووكالات الأنباء المحلية والدولية.

على صعيد اخر أعلنت سلطات مطار القاهرة، الأحد، حالة الطوارئ والاستنفار الأمنى تزامنا مع احتفالات عيد الميلاد المجيد، من خلال منع الإجازات والراحات، وتكثيف التواجد الأمنى فى الأكمنة والطرق وأمام صالات السفر والوصول وحول المنشآت المهمة. وتابع القيادات الأمنية بمطار القاهرة الدولى، عمليات التأمين المتبعة على السيارات والمترددين والركاب وزيادة التواجد الأمنى فى الأكمنة والطرق وأمام صالات السفر والوصول وحول المنشآت المهمة، مع منع الراحات والإجازات وسط رجال الأمن.

كما قامت قوات الأمن بإعداد الأكمنة المتحركة داخل حرم المطار، كما أعدت الأكمنة الثابتة على مداخل المطار لتفتيش السيارات، وكذلك وسائل المواصلات العامة، وتوسيع دائرة الاشتباه فى المترددين على المطار.

من جهة اخرى كشف مدير المكتب الإعلامى بإدارة البحث الجنائى فى ليبيا، وليد العرفى، عن القبض على مصرى الجنسية متورط مع الجماعات الإرهابية بمحور اخريبيش بمدينة بنغازى .

وقال العرفى فى تصريحات نقلتها وكالة الأنباء الليبية، الأحد، إن الجانى «المصري» كان ضمن العالقين مع الجماعات الإرهابية داخل منطقة اخريبيش إلا أن التحقيقات كانت الفاصل بيننا، مضيفا: «اتضح لنا أن هذا الشخص كان يساند الدواعش في أعمالهم وفي السرقة أيضا» .

وأشار العرفى إلى أن الجانى اعترف أنه كان يجمع الذهب والأموال من بعض المحلات ليتقاسموها بينهم داخل المنطقة. وذكر العرفى أنه تم العثور على قطعة سلاح مع الجانى، لافتاً إلى أن هذا السلاح كان يقاتل به مع الجماعات الإرهابية ضد أبناء المؤسسة العسكرية .

تأتى هذه الخطوة بعد تهالك صفوف الجماعات الإرهابية في منطقة اخريبيش، وانتهاء الاشتباكات بها، وبعد القبض على من حاول الفرار من مناطق الاشتباكات. ■

السعودية تحاكم ١١ أميرا اعترضوا على وقف تسديد فواتيرهم

■ الرياض . وكالات: تستعد السلطات السعودية لمحاكمة ١١ أميرا بعد تجمهرهم في قصر الحكم في الرياض احتجاجا على أمر ملكي قضى بوقف تسديد نفقات الكهرباء والمياه عن الأمراء. وقال النائب العام سعود بن عبد الله المعجب في بيان تلقت وكالة الصحافة الفرنسية نسخة منه ان «١١ أميراً في قصر الحكم تجمهروا مطالبين بإلغاء الأمر الملكي الذي نص على إيقاف سداد الكهرباء والمياه عن الأمراء». وأضاف ان الامراء طالبوا ايضا «بالتعويض المادي المجزي عن حكم القصاص الذي صدر بحق أحد أبناء عمومتهم». وذكر أنه «تم إبلاغهم بخطأ تصرفهم هذا لكنهم رفضوا مغادرة قصر الحكم، فصدر أمر كريم بالقبض عليهم عقب رفضهم مغادرة القصر وتم إيداعهم سجن الحائر (جنوب الرياض) تمهيداً لمحاكمتهم».

واكد النائب العام السعودي ان «الجميع سواسية أمام الشرع ومن لم ينفذ الأنظمة والتعليمات سيتم محاسبته كائناً من كان». وتعمل المملكة ضمن خطة اصلاحية شاملة طرحها ولي العهد الشاب الامير محمد بن سلمان نجل الملك سلمان بن عبد العزيز في العام ٢٠١٦ تحت مسمى «رؤية ٢٠٣٠»، على تنويع اقتصادها الذي يعتمد بشكل شبه كلي على النفط. على صعيد اخر نقلت صحف سعودية أمس عن عواد العواد وزير الثقافة والإعلام السعودي قوله إن بدل غلاء المعيشة الذي أمر العاهل السعودي بصرفه للمواطنين سيكلف الحكومة نحو ٥٠ مليار ريال (١٣,٣ مليار دولار) هذا العام. ونقلت الصحيفة عن العواد قوله «تخصيص ٥٠ مليار ريال لهذا الأمر يدلل على حرص القيادة على رفاهية الشعب وسلاسة حياته المعيشية دون منغصات». ■

القاهرة تنفي صحة تقرير «نيويورك تايمز» حول الموقف الرسمي من القدس

■ القاهرة . الوطن: نفت السلطات المصرية أمس الأحد صحة تقرير لصحيفة «نيويورك تايمز» شكك في الموقف الرسمي من قرار الرئيس الأميركي دونالد ترامب بشأن الاعتراف بالقدس عاصمة لإسرائيل. واعتبرت «الهيئة العامة للاستعلامات» المصرية أنه لا يليق بصحيفة كبيرة مثل «نيويورك تايمز» نشر مثل هذه الادعاءات.

وكانت الصحيفة نشرت في تقرير للصحفي ديفيد كيركباتريك أن ثمة تسريبات لتسجيلات لضابط مخابرات مصري مزعوم يدعى أشرف الخولى يقدم فيها توجيهات إلى عدد من مقدمي البرامج التلفزيونية في مصر بشأن تناول موضوع القدس في الإعلام المصري.

ونقلت الصحيفة عن الضابط المزعوم في الاتصالات القول :»مثل جميع إخواننا العرب» ستستنكر مصر هذا القرار علنا، ولكن في الواقع فإن «وجود صراع مع إسرائيل ليس في مصلحة مصر الوطنية». ونقلت عنه القول إنه بدلا من إدانة القرار فإن عليهم إقناع مشاهديهم بقبوله وطرح رام الله كبديل لتكون هي عاصمة فلسطين. كما نقلت عنه القول :»ما الفرق بين القدس ورام الله؟». وأكدت الهيئة العامة للاستعلامات أن الخبر تضمن ذكر أربع شخصيات اعتبرهم من مقدمي «البرامج الحوارية المؤثرة في مصر».

وفندت الهيئة، في بيان، التقرير. وشككت في إمكانية تورط أي من الشخصيات الأربعة الذين وردت أسماؤهم، موضحة أن اثنين منهم، وهما مفيد فوزي وسعيد حساسين، لم يعودا يقدمان برامج تلفزيونية. أما الشخصية الثالثة فهي الفنانة يسرا والتي أكدت أنها ستلجأ للقضاء بشأن الزج باسمها فى مثل هذه التسريبات المزعومة. أما الاسم الأخير فهو عزمي مجاهد، الذى نفى معرفته بأي شخص يدعى أشرف الخولي. كما أكدت الهيئة أن التقرير يقول إن «من قام بالاتصال هو النقيب أشرف الخولى من المخابرات العامة ... دون أن يقدم للقراء أدنى دليل على أن هذا الشخص ينتمى إلى المخابرات المصرية». وشددت على أن «مواقف مصر من القضايا الدولية لا يتم استنتاجها من تسريبات مزعومة لشخص مجهول، وإنما يعبر عنها رئيس الدولة ووزير الخارجية والبيانات والمواقف الرسمية ... وجميع هذه الجهات أعلنت مواقفها بشأن القدس وترجمته فعلياً في مواقف وإجراءات في الأمم المتحدة والمنظمات الدولية الأخرى، دون اكتراث لتهديدات المندوبة الأميركية في الأمم المتحدة بمسألة المساعدات». ■

وزارة التجارة والصناعة
دائرة الملكية الفكرية
إعلان
تعلن دائرة الملكية الفكرية عن طلب تسجيل العلامة التجارية المقبولة وفقا لأحكام قانون حقوق الملكية الصناعية الصادر بالمرسوم السلطاني رقم ٢٠٠٨/٦٧.
طلب تسجيل العلامة التجارية رقم : ١١٣١٥٣
في الفئة ٤٤ من أجل السلع/ الخدمات :
التداوي بالأعشاب والحجامة
مركز التفاؤل للتداوي بالأعشاب
باسم : الأمل للمشاريع الرائدة
الجنسية : عمانية
العنوان : ص.ب : ٣٠٤ ر.ب : ١١٤، سلطنة عمان
تاريخ تقديم الطلب : ٢٠١٧/٩/٢٨

وزارة التجارة والصناعة
دائرة الملكية الفكرية
إعلان
تعلن دائرة الملكية الفكرية عن طلب تسجيل العلامة التجارية المقبولة وفقا لأحكام قانون حقوق الملكية الصناعية الصادر بالمرسوم السلطاني رقم ٢٠٠٨/٦٧.
طلب تسجيل العلامة التجارية رقم : ١٠١٣٢٨
في الفئة ٤٣ من أجل السلع/ الخدمات :
خدمات المطاعم.
أرض اللبان
Al-Luban Land
باسم : محمد وعلي المتحدة ش م م
الجنسية : عمانية
المهنة : خدمة
العنوان : ص.ب : ١١٢٨ ر.ب : ١٣٠
تاريخ تقديم الطلب : ٢٠١٦/٣/١٤

وزارة التجارة والصناعة
دائرة الملكية الفكرية
إعلان
تعلن دائرة الملكية الفكرية عن طلب تسجيل العلامة التجارية المقبولة وفقا لأحكام قانون حقوق الملكية الصناعية الصادر بالمرسوم السلطاني رقم ٢٠٠٨/٦٧.
طلب تسجيل العلامة التجارية رقم : ٨٤٢٢٦
في الفئة ٣٥ من أجل السلع/ الخدمات :
محلات البقالة، تجارة الفواكه والخضراوات، تجارة الملابس الجاهزة، تجارة الأحذية، تجارة الحقائب والسلع الجلدية، تجارة الهدايا.
الأمير هايبر ماركت
Alameer Hypermarket
باسم : مركز الأمير للتسوق ش م م
الجنسية : عمانية
المهنة : التجارة والصناعة
العنوان : ص.ب : ٦٢٠ ر.ب : ٦٢٠
تاريخ تقديم الطلب : ٢٠١٣/١١/٢٠

وزارة التجارة والصناعة
دائرة الملكية الفكرية
إعلان
تعلن دائرة الملكية الفكرية عن طلب تسجيل العلامة التجارية المقبولة وفقا لأحكام قانون حقوق الملكية الصناعية الصادر بالمرسوم السلطاني رقم ٢٠٠٨/٦٧.
طلب تسجيل العلامة التجارية رقم : ١١١٣٥٢
في الفئة ٤٢ من أجل السلع/ الخدمات :
استشارات في مجال تقنية المعلومات، وتقديم معلومات عن الحواسيب وبرمجياتها وشبكاتها.
TECHPOINT
نقطة التقنية
باسم : نقطة التقنية
الجنسية : عمانية
العنوان : ص.ب : ٣٠١ ر.ب : ٦٢٠، سلطنة عمان
تاريخ تقديم الطلب : ٢٠١٧/٧/١٣

وزارة التجارة والصناعة
دائرة الملكية الفكرية
إعلان
تعلن دائرة الملكية الفكرية عن طلب تسجيل العلامة التجارية المقبولة وفقا لأحكام قانون حقوق الملكية الصناعية الصادر بالمرسوم السلطاني رقم ٢٠٠٨/٦٧.
طلب تسجيل العلامة التجارية رقم : ١١٢٩٧٨
في الفئة ٣٥ من أجل السلع/ الخدمات :
بيع الآلات ومعدات التشييد والبناء والهندسة المدنية والنفطية والمعدات الثقيلة.
LEOPARD MACHINE
ليوبارد ماشين
باسم : دلائل الخير للمشاريع الرائدة ش م م
الجنسية : عمانية
العنوان : هاتف رقم : ٩٢٥٩٥٢٢٥، سلطنة عمان
تاريخ تقديم الطلب : ٢٠١٧/٩/٢١

سوريا: الجيش يسيطر على سنجار ويقترب من «أبو الظهور» في ريف أدلب

■ دمشق . الوطن . وكالات: وسعت قوات الجيش العربي السوري من سيطرتها في ريف أدلب بعد دخولها مدينة سنجار أمس الاحد . وقال مصدر ميداني يقاتل مع القوات الحكومية لوكالة الأنباء الألمانية (د. ب. أ) « سيطر الجيش السوري والقوات الرديفية على مدينة سنجار ، ووسع تقدمه اليوم بالسيطرة على خمس قرى في محيطها بعد مواجهات مع مسلحي المعارضة «. من جهة اخرى اصيب طفلان بجروح جراء استهداف المجموعات المسلحة بالقذائف مخيم الوافدين بريف دمشق في خرق جديد لاتفاق منطقة تخفيف التوتر بالغوطة الشرقية. وأفاد مصدر في قيادة شرطة ريف دمشق بأن مجموعات مسلحة استهدفت ظهر اليوم المنازل السكنية في مخيم الوافدين بقذيفتين اسفرتا عن إصابة طفلين بجروح ووقوع أضرار مادية في المنازل والممتلكات. ولفت المصدر إلى أن قذيفة أطلقتها المجموعات المسلحة سقطت على ضاحية الاسكان في المخيم أدت لأضرار مادية وقعت في الممتلكات. وأصيب شخصان بجروح أمس جراء انتهاك المجموعات المسلحة لاتفاق منطقة تخفيف التوتر في الغوطة الشرقية عبر استهدافها بالقذائف الصاروخية منطقة الدويلعة وضاحية حرستا السكنية في دمشق وريفها كما استشهدت أمس الأول امرأة وفتاة وأصيب ٢٤ مدنيا بجروح جراء قذائف اطلقتها تلك المجموعات على حي العمارة بمدينة دمشق وضاحية حرستا بريفها. وردا على الاعتداءات أفاد مراسل سانا بأن وحدات من الجيش العربي السوري وجهت ضربات دقيقة على مناطق اطلاق القذائف في عمق الغوطة الشرقية اسفرت عن تدمير عدد من منصات اطلاق القذائف وايقاع خسائر في صفوف المجموعات المسلحة. وأعلنت القيادة العامة للجيش والقوات المسلحة في ال ٢٢ من يوليو الماضي وقفا للأعمال القتالية في عدد من مناطق الغوطة الشرقية بريف دمشق مؤكدة في الوقت نفسه أنه سيتم الرد بالشكل المناسب على أي خرق. سياسيا بحث وليد المعلم نائب رئيس مجلس الوزراء وزير الخارجية والمغتربين السورية امس مع الوفد البرلماني البرازيلي برئاسة ارليندو شينياليا عضو مجلس النواب البرازيلي رئيس برلمان دول الميركوسور سبل تعزيز علاقات الصداقة والتعاون القائمة بين سورية والبرازيل في المجالات كافة وبشكل خاص في المجال البرلماني. وأشار وزير الخارجية والمغتربين خلال اللقاء إلى أهمية وعمق العلاقات الثنائية التاريخية التي تربط بين سوريا والبرازيل والدور الإيجابي المهم الذي تقوم به الجالية السورية في البرازيل لتعزيز العلاقات داعيا الوفد الضيف إلى نقل حقيقة ما يجري في سورية من جرائم ارتكبتها التنظيمات والمجموعات الإرهابية المدعومة من قوى إقليمية ودولية على مدى السنوات السبع الماضية إلى الرأي العام البرازيلي. من جهته أكد النائب شينياليا أن الهدف من زيارة الوفد توطيد العلاقات السياسية والبرلمانية بين البلدين الصديقين والتي يعززها وجود جالية كبيرة من العرب المغتربين في البرازيل والاطلاع على حقيقة الأوضاع في سورية في ظل الحرب الإرهابية التي شنت عليها لنقل ذلك إلى الرأي العام والشعب البرازيلي الذي يتعاطف ويتضامن مع الشعب السوري مشيدا بحالة الاستقرار التي لمسها الوفد في زيارته خلال الأيام الماضية. وأشار أعضاء الوفد إلى أن توطيد العلاقات الدبلوماسية بين سورية والبرازيل من شأنه تعزيز التعاون على مختلف الصعد الرسمية والشعبية ولا سيما خلال المرحلة المقبلة التي تشهد بداية تعافي سورية ونهوضها من جديد معربين عن أملهم بأن تسهم البرازيل بدور فاعل في مرحلة إعادة الإعمار مستقبلا في سورية. حضر اللقاء الدكتور أيمن سوسان معاون الوزير وأحمد عرنوس مستشار الوزير ومحمد حسنين خدام مدير إدارة أميركا ومحمد العمراني مدير إدارة المكتب الخاص في وزارة الخارجية والمغتربين والقائم بالأعمال البرازيلي في دمشق.■

نقابة الصحفيين ترصد ٣٠٠ حالة انتهاك طالت الحريات خلال ٢٠١٧

اليمن: «المؤتمر» يختار أبو راس زعيما جديدا له خلفا لصالح

■صنعاء.وكالات: اختار حزب المؤتمر الشعبي الذي كان يتزعمه الرئيس اليمني السابق علي عبد الله صالح رئيسا جديدا له بعد مقتل صالح . وقال الحزب إن صادق أمين أبو راس وزير الزراعة السابق حل محل صالح. على صعيد اخر أفادت قوات الجيش الوطني التابعة للرئيس اليمني المعترف به دوليا عبد ربه منصور هادي، مساء ، بمقتل وإصابة عدد من أنصار الله في قصف لمقاتلات التحالف العربي بمحافظة البيضاء ٢٦٨ كلم جنوب شرق العاصمة صنعاء. ونقل موقع الجيش «سبتمبر نت» عن مصادر يمنية قولها إن مقاتلات التحالف العربي شنت عدة غارات جوية استهدفت بها تجمعات لمسلحي أنصار الله بمنطقة آل العريف بمديرية ناطع . وذكرت المصادر، أن الغارات استهدفت أنصار الله بموقع جبل المركوزة بمنطقة آل العريف، وأسفرت عن سقوط قتلى وجرحى في صفوف أنصار الله لم يتسنى معرفة حجمها. ويسيطر مسلحو انصار الله على معظم أجزاء محافظة البيضاء منذ نحو ثلاثة أعوام. وأعلنت القوات الحكومية منذ نحو شهر تنفيذ عملية عسكرية واسعة ضد مسلحي أنصار الله، تمكنت من خلالها السيطرة على مديرية بيحان بمحافظة شبوة المحاذية لمحافظة البيضاء والتقدم نحو مديريات البيضاء و سيطرت على عدد من المواقع الاستراتيجية فيها. من جهة اخرى أعلنت نقابة الصحفيين اليمنيين، رصد ٣٠٠ حالة انتهاك منذ مطلع العام ٢٠١٧ طالت صحفيين ومصورين وعشرات الصحف والمواقع الإلكترونية ومقار إعلامية وممتلكات صحفيين. وقال تقرير للنقابة اطلعت وكالة الأنباء الألمانية (د.ب.أ) على نسخة منه «إن جماعة أنصار الله تورطت بـ ٢٠٤ حالة انتهاك من إجمالي الانتهاكات فيما ارتكبت جهات حكومية تتبع الرئيس هادي ٥٤ حالة انتهاك وارتكب مجهولون ٢٨ حالة والتحالف العربي ثمان حالات، يليه الحراك الجنوبي بثلاث حالات، وأنصار الشريعة (تنظيم القاعدة) بحالتين ونشطاء في وسائل التواصل الاجتماعي بحالة واحدة». وأوضح التقرير أن الانتهاكات تنوعت بين الاختطافات والاعتقالات بـ ١٠٣ حالة من إجمالي الانتهاكات، و٣٧ حالة حجب للمواقع الإلكترونية ومواقع التواصل الاجتماعي، ثم الاعتداءات بـ٣٤ حالة والتهديدات وحملات التحريض بـ٣١ حالة، يليها الشروع بالقتل بـ٢٩ حالة، ثم المصادرة والنهب لممتلكات الصحفيين ووسائل الإعلام بـ ١٧ حالة». وأضاف التقرير «هناك أيضاً ١١ حالة محاكمة و١١ حالة تعذيب لصحفيين في المعتقلات و ثماني حالات إيقاف رواتب، وإيقاف عن العمل طالت مئات الصحفيين، وثماني حالات منع عن التغطية ومنع عن الزيارة و خمس حالات إيقاف لوسائل إعلام ، وثلاث حالات قتل، وثلاث حالات إصدار لوائح وتعميمات قمعية». وأردف التقرير « لا يزال هناك ١٤ صحفيا مختطفا. وأشار التقرير إلى أن الانتهاكات لم تتوقف عند حد الاعتداءات والقتل والمصادرة والحجب والتهديد والإيقاف والتعذيب والاختطافات وتابع التقرير قائلاً: «تتضمن اللائحتان نصوصا قمعية على وسائل الإعلام والصحفيين، ناهيك عن تعميم للمطابع بمنع طباعة الصحف أو المنشورات إلا بالرجوع لوزارة الإعلام». وتزداد حجم الانتهاكات الاعلامية في اليمن جراء الحرب التي تشهدها البلاد منذ نحو ثلاثة أعوام، بين مسلحي انصار الله من جهة، وقوات الجيش الحكومي مسنودين بقوات التحالف العربي من جهة ثانية. ■

■قيادات حزب المؤتمر اليمني خلال اجتماعهم في صنعاء الذي انتخبوا خلاله أبو راس خلفا لصالح . رويترز

المحكمة الابتدائية بصحار
أمانة سر المحكمة
إعلان قضائي

تعلن امانة سر المحكمة الابتدائية بصحار بان المدعي/محمد عبدالكريم الزكي . بحريني قد اقام امامها الدعوى المدنية الثلاثية رقم:٢٠١٧/٢٢٠٧/٣٢١م ضد/خالد بن أحمد بن عبدالله المعمري . الخصم المدخل العاشر . والتي يطالب فيها: ١. بعدم نفاذ تصرفات المدعى عليه الأول قبل المدعي بخصوص قطع الأراضي التي اشتراها المدعى عليه. ٢. بطلان التصرفات الصادرة من المدعى عليه الأول وغيره وبطلان ما ترتب عليها من اثار واعتبارها كأن لم تكن واثبات التغيير والتأشير بذلك في الدفاتر والسجلات المعدة لذلك لدى المدعى عليها الثانية والخصم المدخل الاخير وغيرها من الجهات المختصة وذلك لتجاوز المدعى عليه الأول حدود الوكالة والاتفاق الحاصل بينه وبين المدعي ولصورية التصرف الصادر والحاصل بين الخصم المدخل الأول والثاني والثالث وبين المدعى عليه الأول. ٣. الزام المدعى عليهم والخصوم المدخلين بالرسوم والمصاريف ومبلغ ٢٠٠٠ر.ع أتعاب المحاماة بحكم واجب النفاذ.

وقد تعذر اعلان الخصم المدخل العاشر بالطرق العادية وهذا النشر يعتبر اعلانا له بالصحيفة والطلبات وقد تم تحديد جلسة ٢٠١٨/١/٩م الساعة التاسعة صباحا بمقر المحكمة الكائن بولاية صحار/مويلح – مجمع المحاكم بالقرب من المستشفى الجديد موعدا لسماعها عملا بنص المادة (١١) من قانون الاجراءات المدنية والتجارية الصادر بالمرسوم السلطاني رقم(٢٠٠٢/٢٩م) وعلى الخصم المدخل الحضور شخصيا او وكيله المفوض بالوكالة مصدقة حسب الاصول في الموعد والمكان المحددين اعلاه والرد على طلبات المدعي، علما بان الاعلان ينتج اثره من تاريخ النشر.

أمانة سر المحكمة

المحكمة الابتدائية بالسيب
أمانة سر المحكمة
إعلان قضائي

تعلن أمانة سر المحكمة بأن المدعي/سمير بن ناصر بن عبدالله البلوشي قد اقام امامها الدعوى المدنية رقم:٢٠١٧/٢٧م ضد المدعى عليها/أميرة بنت مراد بن جمعة البلوشية طلب في دعواه بالآتي: ١. الزام المدعى عليها أن تدفع للمدعي مبلغ (٤٠٠٠ر.ع) أربعة آلاف ريال عماني. ٢. مخاطبة بنك مسقط لمعرفة اجمالي ما دفع لها من مبالغ في حسابها. ٣. توجيه اليمين الحاسمة للمدعى عليها بالصيغة التالية: (اقسم بالله العظيم المنتقم الجبار المدرك المهلك القهار المنتقم الشديد القوي ذو البطش أن المدعي لم يدفع لي (٤٠٠٠ر.ع) أربعة آلاف ريال عماني ولم استلم منه أي مبالغ سواء نقدا أو في الحساب وإن كنت حانثة ينتقم الله من الظالمين). ٤. الزام المدعى عليها المصاريف واتعاب المحاماة (٥٠٠ر.ع) خمسمائة ريال عماني. وبجلسة ٢٠١٧/١٢/٢٦م قررت المحكمة توجيه اليمين الحاسمة للمدعى عليها بأن تحلفها بالصيغة الآتية: (اقسم بالله العظيم المنتقم الجبار المدرك المهلك القهار المنتقم الشديد القوي ذو البطش أن المدعي لم يدفع لي (٤٠٠٠ر.ع) أربعة آلاف ريال عماني ولم استلم منه أي مبالغ سواء نقدا أو في الحساب وإن كنت حانثة ينتقم الله من الظالمين).

وحيث تعذر اعلان المدعى عليها بالطرق العادية، فيعتبر هذا النشر اعلانا لها بالدعوى وباليمين الحاسمة جلسة يوم الثلاثاء الموافق ٢٠١٨/١/١٦م موعدا لسماعها في الساعة التاسعة صباحا بمقر المحكمة الكائن (السيب . الخوض بالقرب من جامع السيدة ميزون بنت أحمد) وذلك عملا بالمادة (١١) من قانون الاجراءات المدنية والتجارية الصادر بالمرسوم السلطاني رقم:٢٠٠٢/٢٩م وتعديلاته.

أمانة سر المحكمة

المحكمة الابتدائية بالسيب
أمانة سر المحكمة
إعلان قضائي

تعلن أمانة سر المحكمة بأن المدعي/علي بن جمعة بن علي الفارسي قد اقام امامها الدعوى المدنية رقم:٢٠١٧/١٢٠١/١٢٢٩م ضد المدعى عليهما/١. علي بن عبدالله بن جمعة الكحالي. ٢. عارف بن سعيد بن سالم الحجري طلب في دعواه بالآتي: ١. بصفة عاجلة: الحجز على القطعة رقم (٥١٧٢) بالمربع م/٨ بولاية السيب . المعبيلة الجنوبية ومنع التصرف فيها بكافة التصرفات القانونية لحين الفصل في الدعوى. ٢. الحكم بفسخ عقد بيع القطعة رقم (٥١٧٢) بالمربع م/٨ بولاية السيب . المعبيلة الجنوبية واعادة المتعاقدان للحالة التي كانا عليها قبل التعاقد والحكم بالزام المدعى عليه الثاني بتعديل سجل القطعة المذكورة مرة أخرى في اسم المدعي. ٣. الزام المدعى عليهما بالتضامن والانفراد بتعويض قدره (٢٠٠٠٠ر.ع) عشرون الف ريال عماني تعويضا للمدعي عن حبس المبلغ وفوات كسب محقق ببيع الأرض للغير. ٤. الزام المدعى عليهما بمصاريف الدعوى. ٥. الزام المدعى عليهما اتعاب المحاماة البالغ قدرها (٣٠٠٠ر.ع) ثلاثة آلاف ريال عماني.

وحيث تعذر اعلان المدعى عليهما بالطرق العادية، فيعتبر هذا النشر اعلانا لهما بالدعوى وتحديد جلسة يوم الخميس الموافق ٢٠١٨/١/١٨م موعدا لسماعها في الساعة التاسعة صباحا بمقر المحكمة الكائن (السيب . الخوض بالقرب من جامع السيدة ميزون بنت أحمد) وذلك عملا بالمادة (١١) من قانون الاجراءات المدنية والتجارية الصادر بالمرسوم السلطاني رقم:٢٠٠٢/٢٩م وتعديلاته.

أمانة سر المحكمة

المحكمة الابتدائية بصحار
أمانة سر المحكمة
إعلان قضائي

تعلن امانة سر المحكمة الابتدائية بصحار بان المدعي/ كاشيف محمود – باكستاني قد اقام امامها الدعوى العمالية الفردية رقم:(٢٠١٧/١٤٠٩/٦٩١م) ضد المدعى عليها/الاميال الفضية الحديثة ش.م.م والتي يطالب فيها: ١- الزام المدعى عليها بانهاء علاقة العمل وترحيله الى بلده. ٢- الزام المدعى عليها بتوفير تذكرة سفر للمدعي. ٣- الزام المدعى عليها قيمة الغرامات المترتبة على انتهاء بطاقة العمل.

وقد تعذر اعلان المدعى عليها بالطرق العادية وهذا النشر يعتبر اعلانا لها بالدعوى وتحديد جلسة ٢٠١٨/١/١٥م الساعة التاسعة صباحا بمقر المحكمة الكائن بولاية صحار/مويلح – مجمع المحاكم بالقرب من مستشفى صحار المرجعي موعدا لسماعها عملا بنص المادة (١١) من قانون الاجراءات المدنية والتجارية الصادر بالمرسوم السلطاني رقم(٢٠٠٢/٢٩م) وعلى المدعى عليها الحضور شخصيا او وكيلها المفوض بالوكالة مصدقة حسب الاصول في الموعد والمكان المحددين اعلاه والرد على طلبات المدعي، علما بان الاعلان ينتج اثره من تاريخ النشر.

أمانة سر المحكمة

المحكمة الابتدائية بمسقط
أمانة سر المحكمة
إعلان حكم

تعلن امانة سر المحكمة الابتدائية انه بتاريخ ٢٠١٧/١٠/٢٩م صدر حكم في الدعوى التجارية رقم:٢٠١٧/١٣٠١/١٤٠٩ المقامة من/بنك مسقط ش.م.ع.ع قضى بالزام المحكوم ضده/سيد عمران شيبه كازمي (باكستاني الجنسية) بسداد مبلغ وقدره ٧,٢٦٩/٣٩٦ر.ع (سبعة آلاف ومائتان وتسعة وستون ريالا عمانيا وثلاثمائة وست وتسعون بيسة) عن القرض محل الدعوى، والفائدة بواقع ٥,٩٥٪ سنويا من تاريخ رفع الدعوى وحتى تمام السداد الفعلي والمصاريف.

ولما كان المحكوم ضده لم يحضر جلسة النطق بالحكم وتعذر اعلانه بالطرق العادية فان هذا يعتبر اعلانا له بالحكم طبقا للمادتين (١١و٢٠٤) من قانون الاجراءات المدنية والتجارية الصادر بالمرسوم السلطاني رقم: ٢٠٠٢/٢٩م.

أمانة سر المحكمة

المحكمة الابتدائية بصحم
أمانة سر المحكمة
اعلان طلب تنفيذ

تعلن امانة سر المحكمة الابتدائية بصحم بان طالب التنفيذ/هاشل بن علي بن مصبح البادي تقدم بطلب التنفيذ المدني رقم:٢٠١٧/٤١٦م لتنفيذ الحكم الصادر من لجنة التوفيق والمصالحة رقم ٨٣٤/م/٢٠١٧م والذي قضى بالزام المنفذ ضده/ علوي بن احمد بن محمد باعلوي (بالزام المدعى عليه بان يؤدي للمدعي مبلغا وقدره (٤٠٢٠ر.ع) اربعة آلاف وعشرون ريالا عمانيا يدفعها على اقساط شهرية بواقع (٢٠٠ر.ع) مائتي ريال عماني تبدأ من نهاية شهر ٢٠١٧/١١م.

وحيث تعذر اعلان المنفذ ضده بالطرق العادية لعدم وجود مقر معروف له تقرر توجيه هذا الاعلان اليه عن طريق النشر متضمنا تكليفه بالوفاء بما هو مطلوب منه خلال السبعة ايام من تاريخ هذا النشر عملا بالمادة (١١) من قانون الاجراءات المدنية والتجارية وتعديلاته الصادر بالمرسوم السلطاني رقم:٢٠٠٢/٢٩م).

أمانة سر المحكمة

المحكمة الابتدائية بمسقط
أمانة سر المحكمة
إعلان حكم

تعلن امانة سر المحكمة الابتدائية انه بتاريخ ٢٠١٧/١٠/٢٩م صدر حكم في الدعوى التجارية رقم:٢٠١٧/١٣٠١/١٤٠٩ المقامة من/بنك مسقط ش.م.ع.ع قضى بالزام المحكوم ضده/سيد عمران شيبه كازمي (باكستاني الجنسية) بسداد مبلغ وقدره ٧,٣٤٣/٤٧٢ر.ع (سبعة آلاف وثلاثمائة وثلاثة واربعون ريالا عمانيا وأربعمائة واثنتان وسبعون بيسة) عن القرض محل الدعوى، والفائدة بواقع ٥٪ سنويا من تاريخ رفع الدعوى وحتى تمام السداد الفعلي والمصاريف.

ولما كان المحكوم ضده لم يحضر جلسة النطق بالحكم وتعذر اعلانه بالطرق العادية فان هذا يعتبر اعلانا له بالحكم طبقا للمادتين (١١و٢٠٤) من قانون الاجراءات المدنية والتجارية الصادر بالمرسوم السلطاني رقم: ٢٠٠٢/٢٩م.

أمانة سر المحكمة

المحكمة الابتدائية بمسقط
امانة سر المحكمة
اعلان قضائي

تعلن امانة سر المحكمة ان/ابراهيم بن سعيد ابن سالم الدرعي اقام الدعوى المدنية الثلاثية رقم:٢٠١٧/٢٢٠٧/١٣٤٢م ضد/محمد حافيدر ندر وآخر للمطالبة بالآتي: ١- الزام المدعى عليهما بسداد مبلغ وقدره ـ/٨٠,٠٠٠ر.ع (ثمانون الف ريال عماني) تعويضا عن نفوق عدد ٤ جمال ومبلغ وقدره ـ/٥,٠٠٠ر.ع (خمسة آلاف ريال عماني) عن الضرر الذي اصاب عدد ٤ جمال ومصاريف علاجها. ٢. الزام المدعى عليهما بالمصاريف والاتعاب مبلغا وقدره ـ/٢,٠٠٠ر.ع (الفا ريال عماني).

ونظرا لتعذر اعلان المدعى عليه المذكور اعلاه بالطرق العادية، يعتبر هذا النشر اعلانا له بموعد نظر الدعوى في يوم الأربعاء الموافق ٢٠١٨/١/١٧م الساعة العاشرة بمقر المحكمة (بالخوير . مجمع المحاكم . خلف وزارة العدل) عملا بالمادة (١١) من قانون الاجراءات المدنية والتجارية الصادر بالمرسوم السلطاني رقم:٢٠٠٢/٢٩م وتعديلاته.

أمانة سر المحكمة

المحكمة الابتدائية بمسقط
امانة سر المحكمة
اعلان طلب تنفيذ

تعلن امانة سر المحكمة بأن/١. احمد محسن امين حسني تقدم بطلب التنفيذ المدني رقم:(٢٠١٧/٣٤١٠) لتنفيذ الحكم الصادر في الدعوى المدنية رقم:(٢٠١٧/١٢٠١/٩٥٢) بالزام المنفذ ضده/سالم بن عمر بن محمد الغاوي بنقل ملكية المركبة محل الدعوى للورثة وتسليمها لهم والزامه بالمصاريف.

ونظرا لتعذر اعلان المنفذ ضده بالطرق العادية، يعتبر هذا النشر اعلانا له متضمنا تكليفه بالوفاء بما هو مطلوب منه خلال سبعة ايام من تاريخ هذا النشر عملا بالمادة (١١) من قانون الاجراءات المدنية والتجارية الصادر بالمرسوم السلطاني رقم:٢٠٠٢/٢٩م وتعديلاته.

أمانة سر المحكمة

المحكمة الابتدائية بمسقط
أمانة سر المحكمة
إعلان حكم

تعلن امانة سر المحكمة الابتدائية انه بتاريخ ٢٠١٧/١٠/٢٩م صدر حكم في الدعوى التجارية رقم:٢٠١٧/١٣٠١/١٤٠٩ المقامة من/بنك مسقط ش.م.ع.ع قضى بالزام المحكوم ضده/جسفير جاججيت سينغ (هندي الجنسية) بسداد مبلغ وقدره ١٤,٥٧٩/٨٩٦ر.ع (أربعة عشر الفا وخمسمائة وتسعة وسبعون ريالا عمانيا وثمانمائة وست وتسعون بيسة) عن القرض محل الدعوى، والفائدة بواقع ٥٪ سنويا من تاريخ رفع الدعوى وحتى تمام السداد الفعلي والمصاريف.

ولما كان المحكوم ضده لم يحضر جلسة النطق بالحكم وتعذر اعلانه بالطرق العادية فان هذا يعتبر اعلانا له بالحكم طبقا للمادتين (١١و٢٠٤) من قانون الاجراءات المدنية والتجارية الصادر بالمرسوم السلطاني رقم: ٢٠٠٢/٢٩م.

أمانة سر المحكمة

المحكمة الابتدائية بصحم
أمانة سر المحكمة
اعلان قضائي

تعلن امانة سر المحكمة الابتدائية بصحم بان/صابحة بنت خميس ابن محمد السالمية قد اقامت امامها الدعوى المدنية رقم:٢٠١٧/م/إ/٩٣م ضد المدعى عليهما/١- حسين بن جميل بن مبارك الهاشمي ٢- سالم ابن مصبح بن مرزوق العلوي والتي تطلب فيها الزام المدعى عليهما بالتضامن او منفردين بدفع المبالغ المترتبة عليهم من الايجارات المتأخرة من تاريخ اخر سداد الذي كان بتاريخ (٢٠١٦/٩/١م) باجمالي مبلغ وقدره (٣٢٥٠ر.ع) ثلاثة آلاف ومائتان وخمسون ريالا عمانيا مستحقات (١٢ شهرا) والزامهم بدفع المبالغ المترتبة عليهم ومايستجد من مبالغ مترتبة عليهم من قيمة الايجار والكهرباء والزام المدعى عليهما بالتضامن او الانفراد بدفع المبالغ المترتبة عليهما من قيمة فواتير الكهرباء لسنوات الاستئجار باجمالي مبلغ وقدره (١٧٠ر.ع) مائة وسبعون ريالا عمانيا والزام المدعى عليهما باخلاء المنزل في اقرب وقت ممكن والزام المدعى عليهما بالمصاريف.

وقد تعذر اعلان المدعى عليهما بالطرق العادية وهذا النشر يعتبر اعلانا لهما بالدعوى وتحديد يوم الثلاثاء الموافق ٢٠١٨/١/١٦م الساعة التاسعة صباحا بمقر المحكمة الكائن (بصحم) موعدا لسماعها استنادا للمادة (١١) من قانون الاجراءات المدنية والتجارية الصادر بالمرسوم السلطاني رقم:٢٠٠٢/٢٩م.

أمانة سر المحكمة

قرار أممي للدعم عبر برنامج الأمم المتحدة للبيئة

العراق: الجيش يحتفل بالذكرى الـ ٩٧ لإنشائه

■ بغداد . وكالات: شارك طلاب من الكلية العسكرية في العراق في حفل تخرج وعرض في منطقة الرستمية بالعاصمة بغداد أمس السبت (٦ يناير كانون الثاني) بمناسبة احتفال الجيش العراقي بذكرى تأسيسه. وشهد وزير الدفاع العراقي عرفان الحيالي عرضا للمشاة والقوات الجوية باستخدام طائرات في الذكرى السابعة والتسعين لتأسيس الجيش العراقي. وشارك ٦٧٠ طالبا على الأقل، ممن تخرجوا من الكلية العسكرية، في الاحتفالات التي حصل بعدها الطلبة على رتبة ملازم في الجيش. على صعيد اخر كشف المتحدث باسم وزارة الخارجية العراقية أحمد محجوب، الأحد، عن صدور قرار أممي لدعم العراق عبر برنامج الأمم المتحدة للبيئة (UNEP)، مشيرةً إلى أن الظروف التي مر بها أبناء العراق في حربهم ضد تنظيم «داعش» كانت الدافع لتقديم مشروع القرار . وقال محجوب في بيان تلقت السومرية نيوز نسخة منه، إنه «استمراراً لسعيها في إعادة تمثيل العراق بالمحافل الدولية على أكمل وجه فقد تكللت جهود وزارة الخارجية باصدار قرار خلال اجتماعات الدورة الثالثة لجمعية الأمم المتحدة للبيئة (UNEA) في ديسمبر ٢٠١٧ والمعنون (التخفيف من حدة التلوث والسيطرة عليه في المناطق المتضررة من النزاع المسلح أو الإرهاب) والذي سيتيح للعراق الاستفادة من دعم برنامج الأمم المتحدة للبيئة (UNEP) وعدد من الدول الأخرى المتضررة من الإرهاب في مجال توفير الدعم اللازم للتخفيف من آثار التلوث في المناطق التي تعرضت للإرهاب» . وأضاف محجوب، أن «القرار قد حظي باهتمام بالغ من قبل المختصين في المنظمات الدولية كونه جمع بين مفهومي الإرهاب والبيئة والتي تعتبر من المشاكل الفنية والسياسية التي تتعرض لها دول العالم»، مؤكداً أن «الظروف التي مر بها أبناء العراق في حربهم ضد عصابات داعش الإرهابية كانت الدافع لتقديم مشروع القرار والذي أثار اهتمام دول العالم لأهمية هذا الموضوع وآثاره على مختلف الدول ساعد كثيراً على تبنيه بالاجماع وإقراره». من جهته أكد رئيس مجلس النواب العراقي، سليم الجبوري، لمبعوث الأمم المتحدة إلى العراق، يان كوبيتش، حرص العراق على إجراء الانتخابات البرلمانية بموعدها المحدد، داعيا إلى استمرار الدعم الدولي لبلاده في مجال إعادة الإعمار ومساعدة النازحين. وبحسب بيان للمكتب الإعلامي لرئيس مجلس النواب، قال الجبوري خلال استقباله لـ«كوبيتش» «إن مجلس النواب يعمل على تعديل قانون الانتخابات وتهيئة كافة الإجراءات الضرورية من أجل إقامة الانتخابات ضمن توقيتاتها الدستورية وبما يضمن حقوق الجميع». كما أكد الجبوري، بحسب البيان، على «ضرورة استمرار الدعم الدولي للعراق، لا سيما في إغاثة النازحين والعمل على إعادة إعمار المناطق المحررة وإعادة نازحيها بأسرع وقت ممكن». وأعلن العراق إجراء الانتخابات البرلمانية والمحلية في ١٢ مايو المقبل، وهي الأولى منذ إعلان الانتصار على تنظيم «داعش». ■

■ عراقيون لاجئون في أحد مخيمات اللاجئين قرب الفلوجة — رويترز

«نداء» يعلن مشاركته في الانتخابات البلدية دفاعا عن مشروع النهضة

تونس تعتقل متشددا بعد إصابته في اشتباكات بـ«القصرين»

■ تونس . وكالات: قالت وزارة الدفاع التونسية إنها اعتقلت متشددا بعد اشتباكات مع مجموعة مسلحة بجبل السلوم بمحافظة القصرين الواقعة على الحدود مع الجزائر. وأضافت في بيان «قبضت الوحدات العسكرية مساء السبت على الإرهابي الخطير برهان البولعابي بعد إصابته بطلق ناري برجله وحجزت سلاح كلاشنيكوف ومخزن به ٢٠ خرطوشة في كمين لإحدى التشكيلات العسكرية بجبل السلوم». وتابعت «قامت إحدى التشكيلات العسكرية بالرمي على مجموعة مسلحة وألقت القبض على الإرهابي المذكور بعد أن تخلى عنه مرافقوه». وأوضح البيان أن برهان البولعابي المولود في ٢٤ مايو ١٩٩١ يعد «أحد أخطر العناصر الإرهابية التابعة لجند الخلافة وهو أمير سرية». وتابع البيان «هذا ولا تزال العملية متواصلة لتعقب بقية أفراد المجموعة». وتشن قوات الأمن والجيش حملات واسعة ضد الإسلاميين المتشددين الموالين لتنظيم القاعدة ببلاد المغرب الإسلامي وتنظيم داعش منذ هجومين كبيرين في ٢٠١٥ استهدفا فندقا في سوسة ومتحف باردو وأسفرا عن سقوط عشرات القتلى من السياح. وذكرت تقارير إعلامية محلية في القصرين أن وحدات من الجيش الوطني اعتقلت عنصرا إرهابيا أصيب في قدمه في تبادل إطلاق نار مع مسلحين. وقالت إذاعة «شمس اف ام» الخاصة إن العنصر الإرهابي المصاب هو من بين القياديين المؤسسين لكتيبة عقبة ابن نافع المتمركزة في الجبال وكان قد شارك في عمليات إرهابية سابقة ضد دوريات للجيش وسط الجبال. على صعيد اخر أعلن حزب حركة نداء تونس إنه سيشارك في الانتخابات البلدية للدفاع عن «مشروعه المدني» ضد مشروع حليفه في الحكم حركة النهضة الإسلامية. وقال الحزب عقب اجتماع نظمه امس تمهيدا لأول انتخابات بلدية في البلاد بعد ثورة ٢٠١١ والمقررة في مايو المقبل، إنه سيشارك في الانتخابات بقوائم حزبية مفتوحة على الكفاءات. وأوضح في بيان له أنه سيعمل على الدفاع عن مشروعه الوطني العصري والمدني في منافسة رئيسية للمشروع الذي تمثله حركة النهضة. والحزبان شريكان في ائتلاف حكومي يقوده النداء الفائز في انتخابات ٢٠١٤ رغم أنهما على طرفي نقيض. ويلقى هذا التوافق بين العلمانيين والإسلاميين إشادة دولية فضلا عن أنه جنب الديمقراطية الناشئة بحسب مراقبين السقوط في الاستقطاب الأيديولوجي والعنف السياسي. وقال النداء «إن الانتصار في الانتخابات البلدية هو الضامن الوحيد لبقاء المشروع الوطني العصري الذي بنته دولة الاستقلال على مدى أكثر من ٦٠ سنة هو المشروع القائد للدولة والمجتمع». ويقدم الحزب نفسه على أنه امتداد للاتجاه الإصلاحي والحداثي الذي قاده مفكروا تونس في نهاية القرن ١٩ ومن بعدهم مؤسس دولة الاستقلال الزعيم الراحل الحبيب بورقيبة. وتأسس الحزب في ٢٠١٢ على يد الرئيس الحالي الباجي قائد السبسي، السياسي المخضرم وأحد الوزراء السابقين في حكم بورقيبة، لكسر هيمنة الإسلاميين الذين فازوا بالسلطة في انتخابات ٢٠١٢ بعد عقود طويلة من العمل السياسي السري. وحقق نداء تونس فوزا مزدوجا في انتخابات ٢٠١٤، في التشريعية والرئاسية، لكنه عرف بعد أشهر قليلة من الحكم انشقاقات واستقالات لعدد كبير من القياديين والنواب في البرلمان ■

الجزائر: أحد الإرهابيين يُسلم نفسه للجيش

■ الجزائر . د.ب.أ: قالت وزارة الدفاع الوطني في الجزائر، إن إرهابيا سلم نفسه، للسلطات العسكرية بولاية تمنراست التي تقع أقصى جنوبي الجزائر. وأوضحت الوزارة في موقعها الرسمي على الانترنت، أن الأمر يتعلق بشخص، التحق بالجماعات الإرهابية عام ٢٠٠٦.

وأشارت الوزارة إلى أنه تم التحفظ على عدد من الأسلحة الآلية والذخائر خلال العملية التي تعد الثانية من نوعها في غضون يومين وذلك بعد أن سلم إرهابي آخر مدجج بالسلاح نفسه يوم الخميس للسلطات العسكرية في المنطقة. من جهة أخرى، دمرت مفرزة للجيش ، ثلاثة مخابئ للإرهابيين تحتوي على ألبسة ومواد غذائية إثر عملية بحث وتمشيط بمنطقة عين كرطوس بولاية باتنة، شرقي الجزائر. ■

الصومال: «الشباب» تداهم موقعا عسكريا

■ مقديشيو . وكالات: شن مسلحون من جماعة «الشباب» التابعة لتنظيم القاعدة هجوما ضد موقع عسكري صومالي في ضواحي مدينة بلد بمنطقة «شبيلي الوسطى» في الصومال امس الاحد، طبقا لما ذكرته «إذاعة شبيلي» الصومالية امس. وبدأ الهجوم بقصف عنيف على القاعدة العسكرية في بلدية «جولجولي»، مما أدى إلى تبادل لاطلاق النار استمر حوالي ساعة، طبقا لسكان محليين. وصد الجيش الهجوم وأبعد المسلحين خلال المواجهة. ولم يتضح على الفور العدد المحدد للضحايا من الجانبين. يذكر أن جماعة الشباب كثفت هجماتها على القوات الصومالية وقوات الاتحاد الافريقي جنوب الصومال في محاولة للاطاحة بالحكومة الاتحادية التي تدعمها الامم المتحدة في مقديشو. كما أعلنت حركة الشباب أنها قامت بقصف قاعدة لقوات ولاية بونت لاند في مدخل مرتفعات غل غلا التي يختبئ فيها مقاتلو حركة الشباب. وأشارت التقارير الواردة إلى سقوط أكثر من ٥ قذائف داخل وخارج القاعدة لكنها لم تكشف عن خسائر في صفوف قوات بونت لاند. وادعت حركة الشباب في المواقع الإعلامية التابعة لها أنها ألحقت خسائر بقوات ولاية بونت لاند التي لم تقدم تفاصيل حول الحادث. فيما وصل الرئيس الصومالي محمد عبد الله فرماجو والوفد المرافق له إلى ولاية بونت لاند شمال شرق الصومال في أول زيارة له منذ انتخابه رئيسا لجمهورية الصومال الفيدرالية العام الماضي. وقد رحب بالوفد في مطار جروي الجديد رئيس الولاية عبد الولي محمد علي "غاس" ومسئولون من إدارته، ويتوقع أن يفتتح فرماجو المطار الجديد الذي تعتبر الطائرة التي كان على متنها أول طائرة تهبط فيه. وقد أخذ فرماجو الذي تجمع لاستقباله شيوخ القبائل ورجال الدين وطلبة المدارس وجماهير من سكان جروي التحية العسكرية من وحدات من قوات بونت لاند، ومن المقرر أن يناقش أثناء زيارته لولاية بونت لاند مع قادة الولاية القضايا الوطنية والمرحلة التي تمر بها الصومال. من جهة اخرى أعلنت وزارة الأمن في ولاية جلمدج وسط الصومال أنها نجحت في إزالة جواجز طرق بين مدينة "عدادو" العاصمة المؤقتة للولاية وبين مدينة غلنسور. ووفقا لإذاعة كلميه فإن نائب وزير الأمن في جلمدج عمر حسن محمد توعد باتخاذ الخطوات اللازمة ضد كل من يحاول وضع الحواجز في المناطق الخاضعة لولايته. وكان سائقو السيارات في الطريق الواقع بين عدادو وغلنسور يشتكون في الآونة الأخيرة من مسلحين يقومون بنهب ممتلكات المسافرين في ذلك الطريق. ■

المحكمة الابتدائية بمسقط
أمانة سر المحكمة
إعلان قضائي

تعلن امانة سر المحكمة بان/١. محمد بن خميس بن محمد الحسني. ٢. باسم بن محمد بن سعود الحسني اقاما الدعوى التجارية الثلاثية رقم:٢٠١٧/٢٣١٣/١٦٩٤ ضد/١. قيس بن يعقوب بن سالم العامري. ٢. عازم ابن عزيز بن عامر العبدلي وآخرين للمطالبة بالآتي: ١. الحكم بصحة ونفاذ العقد المبرم بين الطرفين المؤرخ ٢٠١٧/١/٢٦م وما يترتب عليه من اثار. ٢. الزام المدعى عليهما الأول والثاني بنقل الشيكات المتأخرة والحالة الاداء والمستقبلية الى اسمائهم وهي الشيكات المحررة من المدعي لصالح شركة مسقط للتمويل والشركة المتحدة للتمويل وشركة التأجير للتمويل والشركة المتحدة للتأمين ودفع الغرامات المترتبة على الشيكات المرتجعة ان وجدت والحكم في مواجهة كل من المدعى عليهما بذلك. ٣. الزام المدعى عليهما بنقل الشيك رقم ٢١٠٠٠٠٤ والمتواجد لدى شركة جلوبال المتحدة للتأمين والغرامات المتخلفة عنه ان وجدت. ٤. الزام المدعى عليهما بنقل الفواتير الخاصة بالاطارات الى اسم المدعى عليهما والبالغة -/١,٢١٠ر.ع (الف ومائتين وعشرة ريالات عمانية) والمتواجدة لدى شركة اريج للنقليات والخدمات التجارية. ٥. الزام المدعى عليهما بدفع الفواتير المستحقة الخاصة ببنزين المركبات المباعة الى اسمهما مبلغا وقدره -/٥٥٥ر.ع (خمسمائة وخمسة وخمسون ريالا عمانيا) المستحقة لمحطة المها والتي تقع في بوشر. ٦. الزام المدعى عليهما بنقل الشيكات والبالغ قيمتها اجمالي -/٧٥٠ر.ع (سبعمائة وخمسين ريالا عمانيا) والمتواجد لدى شركة الآلات العمالية والغرامات المتخلفة عنه ان وجدت. ٧. الزام المدعى عليهما بأن يؤديا مبلغا وقدره -/١٠,٠٠٠ر.ع (عشرة آلاف ريال عماني) قيمة الشرط الجزائي نتيجة الاخلال بالتزاماتهم.

ونظرا لتعذر اعلان المدعى عليهما بالطرق العادية، يعتبر هذا النشر اعلانا لهما بموعد نظر الدعوى في يوم الأربعاء الموافق ٢٠١٨/١/١٧م الساعة العاشرة بمقر المحكمة (بالخوير . مجمع المحاكم . خلف وزارة العدل) عملا بالمادة (١١) من قانون الاجراءات المدنية والتجارية الصادر بالمرسوم السلطاني رقم:٢٠٠٢/٢٩م وتعديلاته.

أمانة سر المحكمة

المحكمة الابتدائية بمسقط
أمانة سر المحكمة
إعلان حكم

تعلن امانة سر المحكمة الابتدائية انه بتاريخ ٢٠١٧/١٠/٢٩م صدر حكم في الدعوى التجارية رقم: ٢٠١٧/١٣٠١/١٣٨١ المقامة من/بنك مسقط ش.م.ع.ع قضى بالزام المحكوم ضدها/مارينا دبينا (أوكرانية الجنسية) بسداد مبلغ وقدره ٦,٩٤٢/٨١٧ر.ع (ستة آلاف وتسعمائة واثنان واربعون ريالا عمانيا وثمانمائة سبع عشرة بيسة) عن القرض المؤرخ سبتمبر ٢٠١٥م، والفائدة بواقع ٤,٥٠٪ سنويا من تاريخ رفع الدعوى وحتى تمام السداد، ومبلغ وقدره ١,٨٧٩/٥٧٩ر.ع (الف وثمانمائة وتسعة وسبعون ريالا عمانيا وخمسمائة وتسع وسبعون بيسة) عن القرض الثاني المؤرخ سبتمبر ٢٠١٦م، والفائدة بواقع ٠,٥٠٪ سنويا من تاريخ رفع الدعوى وحتى السداد وصرحت ببيع المركبة محل الدعوى المرهونة لصالح المحكوم له في حالة عدم السداد لاستيفاء حقه من ثمنها، والمصاريف.

ولما كان المحكوم ضدها لم تحضر جلسة النطق بالحكم وتعذر اعلانها بالطرق العادية فان هذا يعتبر اعلانا لها بالحكم طبقا للمادتين (١١و٢٠٤) من قانون الاجراءات المدنية والتجارية الصادر بالمرسوم السلطاني رقم: ٢٠٠٢/٢٩م.

أمانة سر المحكمة

المحكمة الابتدائية بمسقط
أمانة سر المحكمة
إعلان حكم

تعلن امانة سر المحكمة الابتدائية بمسقط انه بتاريخ ٢٠١٧/١١/٢٦م صدر حكم في الدعوى التجارية فرد رقم(٢٠١٧/١٣٠١/١٨٥٩) لصالح/بنك ابو ظبي الاول - فرع عمان ضد/سعود بن جمعة بن حمد بن خميس الباني وقضى فيها بالآتي: الزام المدعى عليه بان يؤدي للمدعي مبلغ ٩٢٥٩/٨٩٧ريال عماني (فقط تسعة آلاف ومائتين وتسعة وخمسين ريالا عمانيا وثمانمائة وسبع وتسعين بيسة) عن القرض محل الدعوى والفائدة بواقع ٦٪ سنويا من تاريخ رفع الدعوى وحتى تمام السداد الفعلي والمصاريف.

ولما كان المحكوم ضده او ينوب عنه لم يحضر جلسة النطق بالحكم وتعذر اعلانه بالطرق العادية فان هذا النشر يعتبر اعلانا له بالحكم طبقا للمادتين (١١و٢٠٤) من قانون الاجراءات المدنية والتجارية الصادر بالمرسوم السلطاني رقم: ٢٠٠٢/٢٩م وتعديلاته.

أمانة سر المحكمة

المحكمة الابتدائية بمسقط
أمانة سر المحكمة
إعلان قضائي

تعلن أمانة سر المحكمة بأن/الثقة الشاملة للتجارة ش.م.م اقامت الدعوى التجارية رقم:٢٠١٧/١٣٠٩/٢١٢٧م ضد/المندمجة لخدمات حقول النفط والتموين ش.م.م للمطالبة بالآتي: ١- الزام المدعى عليها بان تؤدي للمدعية مبلغا وقدره -/٣٧٨٦/٨٠٠ر.ع (ثلاثة الاف وسبعمائة وستة وثمانون ريالا عمانيا وثمانمائة بيسة) قيمة المديونية. ٢- الزام المدعى عليها بالمصروفات.

ونظرا لتعذر اعلان المدعى عليها بالطرق العادية، يعتبر هذا النشر اعلانا لها بموعد نظر الدعوى في يوم الثلاثاء الموافق ٢٠١٨/١/١٦م الساعة التاسعة صباحا بمقر المحكمة (بالخوير . مجمع المحاكم . خلف وزارة العدل) موعدا لسماعها طبقا للمادة (١١) من قانون الاجراءات المدنية والتجارية الصادر بالمرسوم السلطاني رقم:٢٠٠٢/٢٩م وتعديلاته.

أمانة سر المحكمة

المحكمة الابتدائية بالسيب
أمانة سر المحكمة
إعلان قضائي

تعلن أمانة سر المحكمة بأن المدعي/راشد الرحمن امان الله (باكستاني الجنسية) قد اقام امامها الدعوى المدنية رقم:٢٠١٧/١٢٣٠م ضد المدعى عليه/عاصم مقصود (باكستاني الجنسية) طلب في دعواه بالآتي: ١- يطالبه بمبلغ (١٨٧٥ر.ع) الف وثمانمائة وخمسة وسبعين ريالا عمانيا. ٢- وتحمل تكاليف الدعوى.

وحيث تعذر اعلان المدعى عليه بالطرق العادية، فيعتبر هذا النشر اعلانا له بالدعوى وتحديد جلسة يوم الثلاثاء الموافق ٢٠١٨/١/١٦م موعدا لسماعها في الساعة التاسعة صباحا بمقر المحكمة الكائن (السيب . الخوض بالقرب من جامع السيدة ميزون بنت أحمد) وذلك عملا بالمادة (١١) من قانون الاجراءات المدنية والتجارية الصادر بالمرسوم السلطاني رقم:٢٠٠٢/٢٩م وتعديلاته.

أمانة سر المحكمة

المحكمة الابتدائية بالبريمي
أمانة سر المحكمة
إعلان قضائي

تعلن امانة سر المحكمة الابتدائية بان المدعية/وزارة الصحة، قد اقامت امامها الدعوى المدنية رقم (٢٠١٧/٢٢٠٧/٢٢٥) ضد المدعى عليهما والخصم المدخل/هنوفا بيجم اب ريسد هولادر، طلبت في دعواها بالزام المدعى عليهما والخصوم المدخلين بأن يؤدوا للمدعية مبلغا وقدره (٦٢٦٢,٤٠٠ر.ع) ستة آلاف ومائتان واثنان وستون ريالا عمانيا واربعمائة بيسة وذلك عن مصاريف العلاج بالاضافة الى نسبة الفائدة (٦٪) سنويا من تاريخ استحقاق الدين وحتى تاريخ السداد والرسوم والمصاريف.

وحيث تعذر اعلان الخصم المدخل/هنوفا بيجم اب ريسد هولادر بالطرق العادية، فيعتبر هذا النشر اعلانا لها بالدعوى وتحديد جلسة يوم الثلاثاء الموافق ٢٠١٨/١/٩م موعدا لسماعها في الساعة التاسعة صباحا بمقر المحكمة الكائن بأرض الجو وذلك عملا بالمادة (١١) من قانون الاجراءات المدنية والتجارية الصادر بالمرسوم السلطاني رقم (٢٠٠٢/٢٩م) وتعديلاته.

امانة سر المحكمة

المحكمة الابتدائية بمسقط
أمانة سر المحكمة
إعلان قضائي

تعلن أمانة سر المحكمة بأن/الشركة شلالات الشرق للتجارة والمقاولات اقامت الدعوى التجارية رقم:٢٠١٧/١٣٠٩/٢٢٠٢م ضد/البيت العربي الرائد للمطالبة بالآتي: ١- سداد مبلغ وقدره ٦٦٥٣/٢٥ر.ع (ستة آلاف وستمائة وثلاثة وخمسون ريالا عمانيا ومائتان وخمسون بيسة) بالاضافة الى مستحقات شهر اغسطس للشاحنة رقم: ٧٦٤٨ قيمة الاعمال التي نفذتها المدعية لصالح المدعى عليها وفقا للاتفاقية بين الطرفين. ٢- سداد المصروفات ومبلغ -/٢٠٠ر.ع (مائتي ريال عماني) مقابل اتعاب المحاماة.

ونظرا لتعذر اعلان المدعى عليها بالطرق العادية، يعتبر هذا النشر اعلانا لها بموعد نظر الدعوى في يوم الخميس الموافق ٢٠١٨/١/١١م الساعة التاسعة صباحا بمقر المحكمة (بالخوير . مجمع المحاكم . خلف وزارة العدل) عملا بالمادة (١١) من قانون الاجراءات المدنية والتجارية الصادر بالمرسوم السلطاني رقم:٢٠٠٢/٢٩م وتعديلاته.

أمانة سر المحكمة

المحكمة الابتدائية ببركاء
أمانة سر المحكمة
إعلان قضائي

تعلن أمانة سر المحكمة ببركاء بأن المدعية/امل بنت احمد بن عبدالمحسن اللواتية ويمثلها مكتب سلطان الحمادي للمحاماة قد اقامت امامها الدعوى الشرعية رقم ٢٠١٧/٢٥٢م ضد المدعى عليه/علي بن خلفان بن مفتاح السيابي تطالبه بالآتي: ١- الحكم بتطليق المدعية من المدعى عليه طلقة بائنة للضرر. ٢- الزام المدعى عليه بدفع نفقة زوجية من تاريخ سابقة على رفع الدعوى وحتى تاريخ الطلاق بواقع ثلاثمائة ريال عماني شهريا. ٣- الزام المدعى عليه بدفع مبلغ خمسة آلاف ريال نفقة عدة وعشرة آلاف ريال نفقة متعة للمدعية. ٤- الزام المدعى عليه بمصاريف الدعوى ومبلغ الف ريال اتعاب المحاماة.

وحيث تعذر اعلان المدعى عليه بالطرق العادية، فيعتبر هذا النشر اعلانا له بصحيفة الدعوى وتحديد يوم الثلاثاء الموافق ٢٠١٨/١/١٦م الساعة التاسعة صباحا بمقر المحكمة الكائن بولاية بركاء بالقرب من مركز شرطة بركاء موعدا لسماعها طبقا للمادة (١١) من قانون الاجراءات المدنية والتجارية الصادر بالمرسوم السلطاني رقم٢٠٠٢/٢٩م وتعديلاته.

أمانة سر المحكمة

المحكمة الابتدائية بمسقط
أمانة سر المحكمة
إعلان قضائي

تعلن أمانة سر المحكمة بأن/خيرات الخيران للتجارة اقامت الدعوى التجارية رقم:٢٠١٧/١٣٠٩/٢٢٢٥م ضد/بوادر الداخلية للتجارة للمطالبة الزام المدعى عليها بسداد مبلغ المطالبة وقدره -/٣٧٣٢ر.ع (ثلاثة آلاف وسبعمائة واثنان وثلاثون ريالا عمانيا) ومصاريف الدعوى.

ونظرا لتعذر اعلان المدعى عليها بالطرق العادية، يعتبر هذا النشر اعلانا لها بموعد نظر الدعوى في يوم الثلاثاء الموافق ٢٠١٨/١/١٦م الساعة التاسعة صباحا بمقر المحكمة (بالخوير . مجمع المحاكم . خلف وزارة العدل) عملا بالمادة (١١) من قانون الاجراءات المدنية والتجارية الصادر بالمرسوم السلطاني رقم:٢٠٠٢/٢٩م وتعديلاته.

أمانة سر المحكمة

المحكمة الابتدائية بمسقط
أمانة سر المحكمة
إعلان قضائي

تعلن أمانة سر المحكمة بأن/الحبيب وشركاه (ش.م.م) اقامت امامها الدعوى المدنية رقم:٢٠١٧/١٢٠٨/١٠٨٤م ضد/سينيباندیان برينسي جيابال للمطالبة بالآتي: ١- مبلغا وقدره -/٥٧٠٠ر.ع (خمسة آلاف وسبعمائة ريال عماني) قيمة المركبة التي تم نقل ملكيتها باسمه. ٢- اتعاب المحاماة ومصروفات الدعوى.

ونظرا لتعذر اعلان المدعى عليه المذكور اعلاه بالطرق العادية، يعتبر هذا النشر اعلانا له بموعد نظر الدعوى في يوم الخميس الموافق ٢٠١٨/١/١١م الساعة التاسعة صباحا بمقر المحكمة (بالخوير . مجمع المحاكم . خلف وزارة العدل) عملا بالمادة (١١) من قانون الاجراءات المدنية والتجارية الصادر بالمرسوم السلطاني رقم:٢٠٠٢/٢٩م وتعديلاته.

أمانة سر المحكمة

مسقط تسجل أكبر عدد من التراخيص

«القوى العاملة»: «١٠٥٥٢٧» إجمالي التراخيص الإلكترونية الخاصة المصدقة إلكترونيا والمدفوعة خلال عام ٢٠١٧

■ بينت إحصاءات وزارة القوى العاملة بلغت (١٠٥٥٢٧) ترخيصا خاصاً تم تسجيلها إلكترونيا بموقع الوزارة موزعة على جميع محافظات السلطنة حتى نهاية العام الماضي ٢٠١٧م.

وشهدت محافظة مسقط أكبر عدد من التراخيص المسجلة حيث بلغت (٣٢٨٨٠) ترخيصا، تأتي بعد ذلك محافظة شمال الباطنة بعدد (١٨٤٤٧) ترخيصا، ومحافظة جنوب الشرقية بـ(٩٥٧٠) ترخيصا، ومحافظة الداخلية بـ(٩١٧١) ترخيصا، ومحافظة ظفار بـ(٨١٧٥) ترخيصا ومحافظة جنوب الباطنة بـ(٨٠٣٧) ترخيصا، ومحافظة شمال الشرقية بـ(٧٢٩٠) ترخيصا، ومحافظة الظاهرة بـ(٦٦٤٧) ترخيصا، ومحافظة البريمي بـ(٣٢٦٠) ترخيصا، ومحافظة الوسطى بـ(١٣٤٠) ترخيصا، ومحافظة مسندم بـ(٧١٠) تراخيص.

ومن شهر لآخر يلاحظ تصاعد عدد المتعاملين من طالبي خدمات الوزارة من خلال تطبيقات النظم الإلكترونية التي يسرتها الوزارة في موقعها على شبكة الإنترنت.

ويعتبر نظام التراخيص الإلكتروني ضمن سلسلة من الخدمات الإلكترونية التي تقدمها الوزارة، بهدف مواكبة مشروع التحول للحكومة الإلكترونية والتي تسهم بزيادة الإنتاجية والدقة في إنجاز المعاملات وتقليل أعداد المراجعين للوزارة، حيث يستطيع مستخدمو نظام الترخيص الإلكتروني من الدخول على موقع الوزارة واستقدام قوى عاملة غير عمانية خاصة (عمال منازل ومن في حكمهم)، حيث تمكن الخدمة مستخدمي النظام من رفع المستندات المطلوبة (مثل شهادة الراتب، وشهادة عقد الزواج، وغيرها)، إضافة إلى دفع الرسوم واستلام الترخيص (المأذونية) إلكترونياً.

ويمكن لمستخدمي نظام التراخيص الإلكتروني الدخول عبر نظام الدخول الموحد والمصادقة التي توفرها هيئة تقنية المعلومات من خلال ثلاثة طرق. أولاً عن طريق المصادقة باستخدام البطاقة الشخصية والتي يتم تفعيلها من أحد أجهزة الخدمة الذاتية المنتشرة والتابعة لهيئة تقنية المعلومات في السلطنة، فبعد إدخال البطاقة بالجهاز سيقوم الجهاز بعرض الخطوات لاستكمال التسجيل ووضع الرقم السري الخاص بالبطاقة، ومن ثم يصبح المستخدم قادرا على الدخول واستخدام خدمات وزارة القوى العاملة، أما الطريقة الثانية فهي عن طريق المصادقة باستخدام الرقم المدني والرقم السري عن طريق موقع عماننا للخدمات الحكومية، فبعد تفعيل البطاقة من أحد أجهزة الخدمة الذاتية التابعة لهيئة تقنية المعلومات، واختيار الدخول باستخدام بوابة الحكومة الإلكترونية، سيقوم النظام بعرض الصفحة المخصصة لإدخال الرقم المدني والرقم السري، ثالثاً عن طريقة الدخول عبر الهاتف النقال شركتي الاتصالات (Omantel،Ooredoo) توفران بطاقة هاتف تحتوي على امكانية استخدامها للمصادقة (PKI Enabled) ، فبعد حصول المستفيد على هذه البطاقة يجب تفعيلها عن طريق هيئة تقنية المعلومات أو من مزود الخدمة والتأكد من وجود البطاقة الشخصية لاتمام عملية التفعيل، بعد ذلك يمكن للمستفيد المصادقة والدخول على خدمات وزارة القوى العاملة.

ومما لا شك فيه أن وزارة القوى العاملة عملت جاهدة على مواكبة مشروع التحول للحكومة الإلكترونية، وذلك للتسهيل على طالبي الخدمة لطلب الخدمة إلكترونياً دون الرجوع لمبنى الوزارة أو المديريات التابعة لها بالمحافظات، وحتى يتم تفادي أكبر قدر من التحديات التي قد تواجه المستخدمين أثناء تقديم طلباتهم من خلال الخدمات الإلكترونية، وقامت الوزارة بتفعيل نظام الترخيص الإلكتروني الالزامي لاستقدام القوى العاملة غير العمانية الخاصة إلكترونيا، والذي يهدف إلى التقليل من أعداد المراجعين للوزارة، والتخلص من تعدد ملفات ومستندات المراجعين والمستفيدين من الخدمة، وتسهيل الإجراء لطالبي الخدمة والذي بإمكانهم تقديم طلباتهم في أي زمان ومكان وعلى مدار الساعة. ويأتي تطبيق نظام التراخيص الإلكتروني ضمن سلسلة من الخدمات الإلكترونية التي تقدمها الوزارة. ■

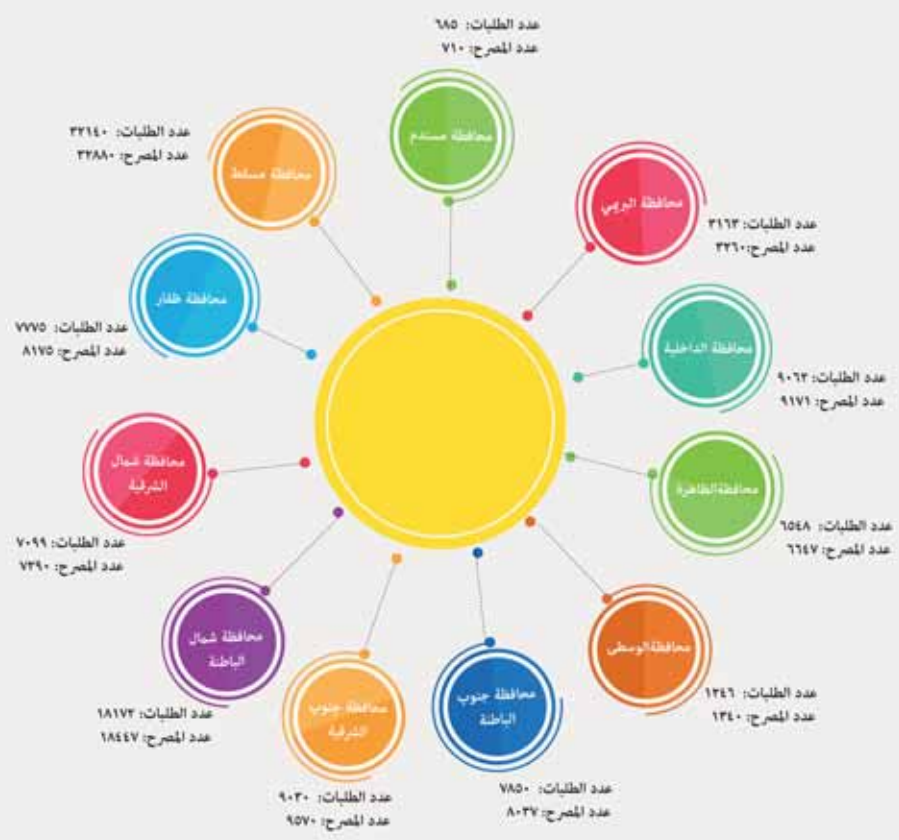

إحصائية للتراخيص الإلكترونية الخاصة خلال عام ٢٠١٧م

قانون العمل العماني

هل يحق للعامل الحصول على رخصة من العمل عند استدعائه من قبل جهة حكومية ؟

■ المشرع العماني لم يتطرق إلى هذا الموضوع بشكل صريح في قانون العمل، ولكن قد أشار إليه إشارة بسيطة في الفقرة الأخيرة من المادة (٦٠) عندما ذكر بأنه لا يجوز الخصم من أجر العامل عن أية ساعة أو يوم يتغيب فيه عن العمل بسبب استدعائه للحضور أمام المحكمة أو الإدعاء العامل كشاهد، فالمشرع هنا قد حصر الاستدعاء للعامل من قبل جهتين وهما المحكمة والإدعاء العام، ولكن في الواقع العملي قد يتم استدعاء العمل من قبل أكثر من جهة مثل (مراكز الشرطة، لجان التوفيق والمصالحة، الهيئة العامة لحماية المستهلك...) وغيرها من الجهات الحكومية التي قد تستدعي العامل لأخذ أقواله أو لإثبات حالة معينة أو نفيها وكذلك لأداء عمل معين بحكم القانون، فالمشرع هنا من المفترض أن يكون أكثر وضوحاً وتفصيلاً فيما لو كان يقصد في هذه المادة ذكر الإستدعاء أمام المحكمة أو الإدعاء العام على سبيل المثال أم الحصر، فلو بحثنا عن السبب الحقيقي الذي قصد المشرع نتيجة هذه الرخصة للعامل لوجدنا بأنه هو لتحقيق مصلحة سواءً كانت مصلحة خاصة بالعامل نفسه أو مصلحة خاصة بشخص آخر ويكون العامل طرفاً فيها بشكل أو بآخر وبما أن هذه المصلحة أو المنفعة قد تطلبها الكثير من الجهات فكان لزاماً على العامل القيام بها ولا يحق له الإمتناع عن ذلك حتى لا يصبح مسائل قانونياً، وفي المقابل فيجب على صاحب العمل مراعاة ذلك فيما لو استدعي العامل من قبل جهة حكومية وذلك مراعاة للعامل وكذلك مراعاة للمصلحة العامة، وكما أنه في المقابل فيجب على العامل فيما لو استدعي من قبل جهة حكومية بأن لا يتعسف في استعمال هذا الحق وإنما عليه بأن يضع مصلحة المنشأة من ضمن إهتماماته فلو كان حضوره أمام تلك الجهة لا يحتاج سوى ساعة من وقته فقط فلا يزيد عليها بحجة أن القانون رخص له بالتغيب فصاحب العمل ملزم بدفع أجر العامل عن تلك المدة التي يستدعى فيها سواءً كانت لساعات أو ليوم كامل، وكما أنه يحق لصاحب العمل طلب ما يثبت إستدعاء العامل لأي جهة كانت وعلى العامل تقديم هذا الإثبات وذلك بطلبه من الجهة المستدعية وذلك حفظاً لحقوق جميع الأطراف. ■

أحمد التوبي
باحث قانوني . المديرية العامة للقوى العاملة بالداخلية
Ahmedmanpower2007@gmail.com

مصطلح

أحدث تعديلات قانون العمل العماني في الأحكام الخاصة بتشغيل النساء

■ تضمن أحدث تعديل لقانون العمل العماني الذي صدر بالمرسوم السلطاني رقم ٢٠١١/١١٣، وإضافة إلى ما تضمنه القانون من أحكام يخص تشغيل النساء فقد نص التعديل على عدم جواز تشغيل النساء في الفترة ما بين الساعة التاسعة مساء والسادسة صباحاً إلا في الأحوال والأعمال والمناسبات التي يصدر بتحديدها قرار من الوزير.

وتمنح المرأة العاملة إجازة خاصة لتغطية فترة ما قبل وبعد الولادة وذلك لمدة خمسين يوماً براتب شامل وبما لا يزيد على ثلاث مرات طوال مدة الخدمة لدى صاحب العمل.

وأفرد قانون العمل العماني فصلا خاصا بتشغيل النساء فضمن لهن المساواة في الحقوق كافة فنصت المادة (٨٠) من الباب الخامس من القانون ما نصه « مع عدم الإخلال بالأحكام المنصوص عليها في هذا الفصل تسرى على النساء العاملات جميع النصوص المنظمة لتشغيل العمال دون تمييز في العمل الواحد بينهم».

وأضاف لهن ميزات آخذا بعين الاعتبار الوضع الاجتماعي الخاص بالمرأة ففي المواد من (٨١) إلى (٨٦) وردت الميزات التالية الملزمة لأصحاب العمل في حال تشغيل النساء:

- لا يجوز تشغيل النساء في الفترة ما بين الساعة التاسعة مساء والسادسة صباحاً إلا في الأحوال والأعمال والمناسبات التي يصدر بتحديدها قرار من الوزير.

×ولا يجوز تشغيل النساء في الأعمال الضارة صحيا وكذلك في الأعمال الشاقة أو غيرها من الأعمال التي تحدد بقرار من الوزير.

- تمنح المرأة العاملة إجازة خاصة لتغطية فترة ما قبل وبعد الولادة وذلك لمدة خمسين يوماً براتب شامل وبما لا يزيد على ثلاث مرات طوال مدة الخدمة لدى صاحب العمل.

وللمرأة التي أمضت سنة في خدمة صاحب العمل الحق في إجازة وضع لمدة لا تزيد في مجموعها على ستة أسابيع تشمل المدة التي تسبق الوضع والتي تليها بشرط أن تقدم شهادة طبية مبينا فيها التاريخ الذي يرجح حصول الوضع فيه على أن يكون لها الحق في أن تختار ما بين اعتبار تلك المدة إجازة ولادة بدون أجر أو اعتبارها إجازة مرضية.

- ولا يجوز لصاحب العمل أن يفصل عاملة لغيابها بسبب مرض يثبت بشهادة طبية انه نتيجة الحمل أو الوضع وأنه لا يمكنها العودة لعملها بشرط ألا تجاوز مدة الغياب في مجموعها ستة أشهر.

- وعلى صاحب العمل في حالة تشغيل عاملة أو أكثر أن يضع في مكان العمل نسخة من نظام تشغيل النساء.

- ومع مراعاة الأحكام السابقة يحدد بقرار من الوزير نظام تشغيل النساء والظروف والأحوال التي يتم فيها التشغيل والأعمال والمهن والصناعات التي يعملن بها. ■

خدمات إلكترونية

خدمات المواطنين الترخيص الخاص

تعريف الخدمة:

■ تمكن الخدمة المواطنين من تقديم طلب استقدام قوى عاملة غير عمانية (مأذونية) إلكترونياً، للعمل في المنازل ومن في حكمهم بشكل كامل من خلال بوابة خدمات المواطنين الموجودة على موقع الوزارة الإلكتروني، حيث تتضمن هذه الخدمة تحميل المستندات المطلوبة ودفع رسوم الطلب الكترونياً. ■

زاوجت بين ثقافة شرقية وغربية لهدف إنساني نبيل

سامي يوسف يشّنف المسامع برحلة صوفية عبر الإنشاد والموسيقى في دار الأوبرا السلطانية مسقط

مسقط . «الوطن» :

▪▪ طاف سامي يوسف معبرا عن الحب الإلهي والإنسانية والسلام في حفله الذي أقيم أمس الأول ضمن موسم «الفنون الرفيعة» الذي تستضيفه دار الأوبرا السلطانية مسقط .. حيث احيا سامي يوسف حفلاً موسيقياً فريداً من نوعه، ضمّ مجموعة من أغانيه ذات الطابع الإنساني الجميل، التي تلامس شغاف القلوب، وتدخلها بدون استئذان، فينشر السلام، والمحبّة بين نفوس الحضور، من حيث إن موسيقاه الخاصة التي تعبر عن الحب الإلهي، وتقوم على المزاوجة بين الشرق، والغرب هوية خاصة بسامي يوسف يشّنف بها المسامع بأصوات مميزة لبلاد فارس، وتركيا العثمانية، ومصر، وسوريا، والشرق الأقصى للصين، ثم ينقلنا غربا إلى اليونان والأندلس. ▪▪

▪ ويعد مؤلف الأغاني، والموسيقي الإنجليزي الأذربيجاني سامي يوسف «أشهر نجم بريطاني في الشرق الأوسط»، كما وصفته صحيفة «جارديان» .. ويتمتع الفنّان الشهير سامي يوسف» الذي لمع نجمه في عام ٢٠٠٣، وهو في سن الثالثة والعشرين، عندما أصدر ألبومه الشهير «المعلّم»، وتميّز بصوت قويّ واضح، أكسبه شهرة عالميّة واسعة، وصار يقدّم حفلاته في قاعات تباع تذاكرها بالكامل في مختلف أنحاء أوروبا، والشرق الأوسط، وأميركا الشمالية.

ويكفي أنّ أكثر من ٢٥٠ ألف شخص حضر الحفل الموسيقي الذي قدّمه في ميدان «تقسيم».

أما ألبومه السابع «بركة» الذي صدر عام ٢٠١٦، وتناول موضوع الرحلة الروحانية المستمرة، فقد بيع منه أكثر من ٣٤ مليون ألبوم ، ولم تتوقّف شهرته عند هذا الحدّ، بل تعدّى ذلك إلى مساهماته، وتسخير شهرته لخدمة القضايا الإنسانيّة، فساهم في العديد من الجهود الإنسانية مثل: برنامج الأغذية العالمي، للمساعدة في إطعام أشد المحتاجين في العالم. فعيّنته الأمم المتحدة سفيرا عالميا ضد الجوع، وسفيرا لأسبوع الأمم المتحدة العالمي للأديان، فقد توجّهت موسيقى سامي إلى الناس من جميع الديانات الرئيسية، فأصدر «هدية الحب» النشيد الأول الجامع بين الأديان في العالم، ويأمل سامي، من خلال هذا الجهد، أن يساعد الناس من مختلف الثقافات على إدراك أن القيم المشتركة تفوق كثيرا خلافاتهم، وأن هذا الفهم يمكن أن يكون نقطة الانطلاق للرحلة نحو سلام دائم. ▪

▪ سامي يوسف في حفل دار الأوبرا السلطانية مسقط

تصوير . خالد البوسعيدي :

المركز العماني الفرنسي يقيم معرضا فنيا

مسقط . العمانية: ينظم المركز العماني الفرنسي معرضا فنيا غدا الثلاثاء بمقره في مدينة قابوس بعنوان أفكار عشوائية للفنانين فادي عبدالله وايمن حميرة. يرعى افتتاح المعرض سعادة حمود بن خلفان الحارثي وكيل وزارة التربية والتعليم للتربية والمناهج بحضور سعادة رينو سالان سفير فرنسا لدى السلطنة. ويشتمل المعرض على ١٩ منحوتة و ١٣ لوحة فنية حيث سيكون المعرض مفتوحا امام الجمهور حتى نهاية الشهر الجاري.

ينطلق في أعماله من دراسة أشكال الطبيعة

مجسمات و لوحات نحتية متنوعة تعرضها هندسة الطبيعة في التكوين المعماري في معرض بـ «كتارا»

▪ صور متنوعة جمعت بين الطبيعة والمعمار قدمها المعرض

«من المصدر»

الدوحة . «الوطن» :

▪ بخطوط تعرجت بانحناءات متقاطعة حينا ومتوازية حينا آخر مستوحاة من الطبيعة وما تحتويه من أشكال معقدة ومحكمة التنسيق، كوّن الفنان والمهندس المعماري محمد مهند بركات أعماله التي قدمها في معرض هندسة الطبيعة في التكوين المعماري، و الذي افتتحه سعادة الدكتور خالد بن إبراهيم السليطي المدير العام للمؤسسة العامة للحي الثقافي كتارا بالدوحة الذي أثنى على هذا المعرض قائلا ان الفنان المعماري محمد مهند بركات قدم أعمالا تلفت الانتباه تمزج بين جمال الطبيعة و قوة الهندسة.وأكد «السليطي» : أن كتارا تعمل على أن تقدم لجمهورها تجارب فنية متنوعة لتفتح أمامهم مسالك الإبداع المختلفة و تطلعهم على أفق جديدة من الابتكار. داعيا الجمهور لزيارة هذا المعرض الذي يتواصل الى غاية ١٤ يناير الجاري و الاطلاع على ما قدمه من تجربة فنية و معمارية متفردة.

وحول استلهام محمد بركات من الطبيعة هندستها المختلفة لتشكيل ١٠ مجسمات و ١١ لوحة نحتية و مجموعة من الصور قدمها في هذا المعرض واختيار إبرازها باللونين الابيض و الاسود .. قال «السليطي» : إن استعمال ألوان الطبيعة المختلفة لن يبرز التعرجات و الانحناءات لذلك قررت تقديمها بالابيض و الاسود، حتى ألفت الانتباه الى تأثير هندسة الطبيعة على كل ما يصنعه الانسان مشيرا إلى أنّ كل ما يراه الإنسان حوله يرسخ في باطنه بطريقة مباشرة أو غير مباشرة. وهو ما ينعكس على أعماله و رسوماته و اختراعاته.

ويقول محمد مهند بركات الذي ينتمي الى عائلة تضم بين أفرادها سبعة مهندسين معماريين:إنه تأثر بالجو العام للعائلة بالاضافة الى تأثره بكبار المصممين المعماريين العالميين حيث عكف على دراسة ما قدموه من أعمال وأبحاث وهو ما مكنه من ابتكار أسلوب فني خاص به يمكن اعتماده سواء في هندسة الديكورات الداخلية أو المعمارية أو المدنية. وأضاف «بركات» إنه ينطلق في أعماله من دراسة أشكال الطبيعة لرسم أشكال معمارية متنوعة. فالطبيعة عبارة عن مزج بين اشكال هندسية بديعة خلقها الله بشكل معقد جدا على الرغم من أننا نراها بسيطة جدا.وبتأمل أعمال بركات، يمكن لزائر المعرض أن يستشعر مستوى الخيال و الابداع الذي تحلّى به الفنان، فهو لئن استوحى أفكاره الأولى من عناصر الطبيعة سواء كانت جغرافية كالجبال و الهضاب و السهول، أوحيوانية كالفراشات و الاسماك و غيرها، فإنه كشف عما يتمتع به من حس فني عال و خيال لا متناهي نجح في التأليف بين البسيط و المعقد و بين الزوايا المنحنية و الحادة وبين ماهو أفقي وماهو عمودي بالاضافة إلى ثنائيات أخرى تلخصها علاقة الإنسان بالطبيعة. و يؤكد بركات على أهمية أن يكون الفنان مبدعا و يتجاوز في أعماله الموجود لينجح في الابتكار و تحقيق الاضافة.

تجدر الإشارة إلى أن محمد مهند بركات فنان ومهندس معماري سوري مقيم في قطر، تخرّج من جامعة دمشق سنة ٢٠٠٨ حيث تحصل على شهادة الباكلوريوس من كلية الفنون الجميلة في هندسة العمارة الداخلية. و تميزت أعماله بالخيال و الاسلوب الحديث في التصميم و الابتعاد عن المألوف بالاعتماد على هندسة الطبيعة المعقدة و الحرة في آنٍ واحد. ▪

▪ راعي المناسبة يطالع أحد المجسمات المعروضة

عبر ما يقارب عشرين لوحة فنية

سلام كنعان يصّور حكايات القدس في طريق الآلام

▪ لوحات فنية تتجلى بحكاياتها في طريق الآلام

«العمانية»

▪ عمّان . العمانية : عبر ما يقارب عشرين لوحة فنية، يصوّر التشكيلي الأردني سلام كنعان «طريق الآلام»، وهو طريق تاريخي داخل البلدة القديمة في القدس، يمتد من باب الأسباط إلى كنيسة القيامة.وترصد اللوحات تفاصيل الطريق وما يتخللها من مشاهد لبيوت قدسية عتيقة، وحركة الناس بأزيائهم التقليدية، كما تُظهر أسراب الحمام التي تحطّ على الطريق بطمأنينة، ومحلات بيع الخضروات والفواكه وغيرها من مشاهد تمنح اللوحة بعداً حيوياً وحركياً يشير إلى تجربة كنعان الخاصة في رسم المكان القدسي. وتجلّت هذه الحيوية عبر احتفاء الفنان بمفردة الإنسان وحركته في المكان والزمان، عابراً الأزقة والحارات القديمة، بملابس تُظهر هيئته وتعبّر عن هويته. وليس بجديد اهتمام كنعان بمفردة الهوية التي يعبّر عنها بكل ما تتضمنه اللوحة من تفاصيل، وبخاصة إذا كان الأمر يتعلق بالقدس التي شكلت منابع وعيه الأولى ومفتاح موهبته التي ما تزال تستعين بما اختزنه في الذاكرة. وتَظهر الهوية في اللوحة ضمن مستويين، الأول من خلال رؤية الفنان للعمل، وتركيزه على مفردات في المدينة بعينها مثلت رموزاً وإشارات بصرية قوية، والثاني من خلال إبراز شكل الزي التقليدي؛ وهو المئزر تحت السروال العريض والحطة على الرأس للرجل، والثوب المطرز والشال الأبيض الشفاف فوق الرأس للمرأة.تتناول كل لوحة من لوحات المعرض جانباً من حكاية مدينة القدس قديماً قبل أن يلوثها الاحتلال الإسرائيلي، حيث الطبيعة فيها تتناغم مع حجارتها العريقة وحضاراتها الراسخة، وإنسانها الفلسطيني الذي يشبهها، إذ تمتد جذوره عميقاً في أرضها وتبقى عصية على الاقتلاع.ومثّلت خلفيات اللوحات امتداداً لونياً طبيعياً، من الرمادي والأبيض والأزرق والبني الفاتح، فاللون محتفى به كمكون أول للّوحة. وفي سبيل إظهار قدراته الفنية اشتغل الفنان بشكل مدروس على تقديم تدرجات لونية لافتة للنظر، حيث الدقة التي استطاعت أن تحمل الشحنات العاطفية في اللوحة وتنقلها للمشاهد، رغم صعوبة ذلك نظراً لطبيعة اللون المائي وشفافيته كمادة فنية.يتضح في اللوحات الغنى التعبيري، وبخاصة في اللوحات التي اعتمدت على لونين أو ثلاثة على الأكثر، ويعود ذلك من جهة إلى طبيعة الموضوع المتناوَل وهو مدينة القدس، ومن جهة أخرى إلى الرصانة في التكوين وتوزيع الكتل، والدقة في إبراز المنمنمات والتفاصيل الصغيرة للمكان. ▪

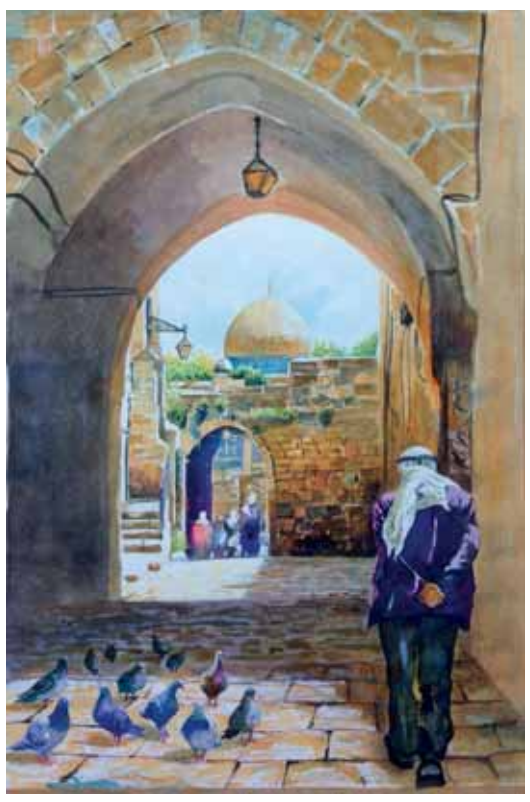

▪ حكايات القدس لسلام كنعان

صوت عُمان في الوطن العربي

الوطن

AL WATAN

Voice Of Oman In The Arab World

يومية ـ سياسية ـ جامعة

تأسســـت عـام ١٩٧١م

الاثنين ٢٠ من ربيع الثاني ١٤٣٩ هـ . الموافق ٨ من يناير ٢٠١٨م . العدد: (١٢٥٦١) . السنة الـ ٤٧ صاحب الامتياز المدير العام رئيس التحرير: **محمد بن سليمان الطائي** www.alwatan.com alwatan@omantel.net.om MONDAY 8 January 2018 - NO: (12561) - VOL47

مواقيت الصلاة

	فجر	شروق	ظهر	عصر	مغرب	عشاء
مسقط	٥:٣١	٦:٥١	١٢:١٩	٣:٢١	٥:٤٢	٦:٥٧
صلالة	٥:٣٨	٦:٥٥	١٢:٣٥	٣:٤٧	٦:١٠	٧:٢٢

الجريدة تحوي آيات قرآنية وأحاديث نبوية يرجى عدم اساءة استخدامها

درجات الحرارة

	مسقط	صلالة	السيب	خصب	البريمي	عبري	صحار	الرستاق	نزوى	سيق	جبل شمس	صور	مصيرة	هيما	ثمريت
العظمى	٢٤	٣٠	٢٤	٢٤	٢٢	٢٥	٢٥	٢٤	٢٧	١٥	١٠	٢٥	٢٦	٢٦	٢٤
الصغرى	١٧	٢٠	١٧	١٧	١٢	١١	١٦	١٤	١٣	٠٥	٠٢	١٦	١٩	١٠	١٠

هاتف :(١٤٤٣)

لمعرفة آخر اخبار الطقس اتصل برقم١١٠٢

الشعاب المرجانية في خطر بسبب تزايد التيارات الساخنة تحت الماء

■ أوسلو . رويترز : قال علماء إن ارتفاع درجة حرارة المحيطات يضر بالشعاب المرجانية في المناطق المدارية أكثر خمس مرات عما كان عليه الحال في ثمانينات القرن الماضي مما يقوض قدرة الشعاب على تحمل التيارات الساخنة الناتجة عن تغيرات مناخية تسبب فيها الإنسان وكتب فريق البحث الذي قاده علماء استراليون يقول إن متوسط الوقت الذي تحتاجه عملية «التبييض»، عندما تدفع الحرارة الشعاب المرجانية إلى طرد الطحالب الملونة، تقلصت إلى ست سنوات في ٢٠١٦ من ما بين ٢٥ و٣٠ عاما في أوائل الثمانينات.

وتموت الشعاب إذا استمر التبييض فترة طويلة مما يقضي على الأرصفة المرجانية التي تشكل موئلا للأسماك التي تمثل مصدرا غذائيا مهما لملايين الأشخاص وكتب الباحثون في دورية ساينس يقولون «أنظمة الشعاب المدارية تتحول إلى عصر جديد تتقلص فيه بشدة الفترات بين عمليات التبييض فلا تتمكن من التعافي منها بشكل كامل» وهو ما يستغرق ما بين عشر سنوات و١٥ سنة وقالوا إن «من المحتم» أن يزيد تغير المناخ من التيارات الساخنة تحت الماء التي تزيد بدورها من تواتر عمليات التبييض.

وحث تيري هيوز مدير مركز ايه. ار.سي لدراسات الشعاب المرجانية في استراليا والباحث الرئيسي في الدراسة على اتخاذ المزيد من الإجراءات للحد من ظاهرة الاحتباس الحراري بموجب الاتفاق المناخي المبرم عام ٢٠١٥. ■

■ فيل صغير يلهو بشجرة عيد الميلاد في (حديقة حيوان أميرسفورت) في هولندا أمس ، حيث سمح للزوار بجلب أشجار عيد الميلاد إلى حديقة الحيوان . افب

مقتل أكثر من ثلاثين شخصا من عصابات المخدرات في المكسيك

■ سويداد خواريز (المكسيك) . د ب أ : أدت موجة جديدة من العنف بولاية شيواوا المكسيكية المتاخمة لحدود الولايات المتحدة أمس الأول إلى مقتل ما لا يقل عن ٣١ شخصا خلال ساعات قليلة. وظهرت على أجساد الضحايا آثار تعذيب. وقالت تقارير إعلامية محلية إن مدينة سويداد خواريز الحدودية سيئة السمعة شهدت وحدها مقتل ٢١ شخصا من هؤلاء بينهم أربعة نساء وطفل ، وقال مدير الأمن بالمدينة ريكاردو رياليفازكويز إن معظم القتلى كانوا على صلة بعصابة سينالوا للمخدرات التي تخوض حربا على مناطق النفوذ مع عصابة خواريز. وتتكرر في هذه المنطقة أعمال الانتقام بين العصابات حيث يتم إعدام المنتمين للأسر المنضوية تحت لواء بعضها على يد البعض الآخر. ■

■ طائرات ورقية تشارك في مهرجان الطائرات الورقية الدولية ٢٠١٨ بمدينة أحمد أباد الهندية أمس وينتهي المهرجان في ١٤ يناير . افب

تقنية جديدة للتنبؤ بتطورات الأورام السرطانية عن طريق برامج الحاسوب

■ سان فرانسيسكو . د ب أ : يصف الباحث توماس يانكيلوف من جامعة تكساس الأمريكية الوضع الراهن لأبحاث علاج مرض السرطان بأنه غزارة في البيانات ونقص في القوانين والنماذج الحاكمة لتطور الأورام السرطانية.

ويرى يانكيلوف مدير مركز علاج الأورام بالكمبيوتر في جامعة تكساس الأمريكية أن الحل في علاج السرطان من وجهة نظره لا يتمثل في جمع كميات كبيرة من البيانات بشأن المرضى، بل في التوصل إلى المعادلات الرئيسية التي تتحكم في سلوكيات الأنواع المختلفة من السرطانات.

ونقل الموقع الإلكتروني «ساينس ديلي» المتخصص في الأبحاث العلمية عن يانكيلوف قوله: «نحن نحاول بناء نماذج حوسبية لفهم كيفية نمو الأورام واستجابتها للعلاج». ونجح المركز في تطوير نماذج حوسبية وأدوات تحليلية لرصد تطور حالات الأورام في حالات فردية بناء على مواصفات حيوية معينة. ومن أجل تطوير واستخدام النماذج الحسابية والحوسبية المعقدة، يستخدم فريق البحث موارد حوسبية متطورة في مركز الدراسات الحوسبية المتطورة في تكساس.

وتتيح الكمبيوترات الخارقة بالمركز للباحثين إمكانية حل المشكلات الكبرى، والتوصل إلى الحلول بشكل أسرع مقارنة باستخدام كمبيوترات فردية أو مجموعة كمبيوترات في حرم الجامعة.

وبفضل التقنية الجديدة، استطاع الباحثون التنبؤ بالحجم النهائي لنمو السرطانات لدى الفئران خلال التجارب المعملية. ويقول فريق البحث إنهم استطاعوا جمع معلومات عن طريق فئران التجارب والمرضى المشاركين في التجربة للتنبؤ بدقة بمعدلات نمو السرطان واستجابته للعلاجات الكيماوية والاشعاعية المختلفة. ■

القراص والهندب البري يفيدان في علاج أمراض الجهاز المناعي

■ باريس . العمانية : كشفت دراسة علمية فرنسية عن فوائد نباتات القراص نبات شوكي يملأ الحدائق كمضاد للالتهابات الخاصة لبعض أمراض الجهاز المناعي ، التهاب المفاصل الروماتيزمية، والالتهابات المخاطية للأنف . وأوضحت الدراسة أنه يتم استخدام أوراق النبات بعد تجفيفها وغليها مثل أوراق السبانخ بينما تستخدم جذور النبات في علاج أمراض البروستاتا وخاصة الخلايا السرطانية . أما نبات الهندب البري تحتوى أوراقه على فوائد عديدة للصحة فهو يساعد على تطهير الجهاز البولي وأوراقه غنية بفيتامين أ، ب، ج والمعادن مثل الحديد، والبوتاسيوم، والفوسفور، والكالسيوم، والماغنسيوم، والبوتاسيوم وهو مهم لصحة القلب ويخفض من ارتفاع ضغط الدم . ■

زلزل يضرب شمال شرق الهند

■ إمفال « الهند » . رويترز : قالت هيئة المسح الجيولوجي الأميركية إن زلزالا بقوة ٥,٥ درجة هز شرقي مدينة إمفال عاصمة ولاية مانيبور في شمال شرق الهند أمس ، ولم ترد تقارير عن إصابات أو خسائر جراء الزلزال الذي وقع على عمق ٢,٨ كيلومتر وعلى بعد ١٠١ كيلومتر شرقي إمفال. ■

فرار قرويين مع بدء ثوران بركان في بابوا غينيا الجديدة

■ سيدني . رويترز : قالت وسائل إعلام إن بركانا بجزيرة نائية في بابوا غينيا الجديدة بدأ يقذف رمادا في الجو مما أرغم أكثر من ٥٠٠ على الفرار.

وكان من المعتقد أن بركان كادوفار على الساحل الشمالي في بابوا غينيا الجديدة خامدا إلى أن بدأ يثور في الخامس من يناير . وقال تشيني أوبرايان من مركز داروين للرماد البركاني لرويترز عبر الهاتف امس «هناك انبعاث مستمر للرماد البركاني في الوقت الحالي».

وأضاف أن الرماد المنبعث لا يسبب خطرا على الطيران بعد ولكن أي تغيير في اتجاه الرياح قد يؤثر على العمل في مطار ويواك. وقالت مؤسسة ساماريتان الخيرية للطيران ومقرها الولايات المتحدة التي تشغل طائرات مائية تعمل في مناطق نائية في بابوا غينيا الجديدة، إنه تم إجلاء جميع سكان الجزيرة ولم تقع خسائر في الأرواح. ■

شركة خاصة تستأنف البحث عن الطائرة الماليزية المفقودة

■ كوالالمبور . د ب أ : أعلنت الحكومة الماليزية امس الأول أنها أعطت موافقتها لشركة خاصة لاستئناف البحث عن حطام الطائرة المفقودة التابعة لخطوط الجوية الماليزية والتي كانت تحمل رحلتها رقم «إم إتش ٣٧٠» بعد حوالى أربع سنوات من فقدانها أثناء رحلة من كوالالمبور إلى بكين.

وقال وزير النقل ليو تيونج لاى إن الحكومة وافقت على اقتراح من شركة التنقيب الامريكية «اوشن انفينتى» للبحث عن الطائرة على أساس «لا أتعاب بلا نتيجة»، وهذا يعني انه لن يتم دفع أي رسوم ما لم يتم العثور عليها.

وقال لاي إن شركة «اوشن انفينتي» تخطط لإجراء بحثها في منطقة مساحتها ٢٥ الف كيلومتر مربع بالقرب من المياه الاسترالية التي حددها الخبراء كموقع الطائرة المحتمل.

وأوقفت ماليزيا والصين وأستراليا أعمال البحث عن الطائرة المفقودة – وهي الأكبر في تاريخ الطيران – في يناير عام ٢٠١٧ بعد بحث استمر ١٠٤٦ يوما.

ومنذ عام ٢٠١٥، لم يتم العثور سوى على قطعتين فقط من حطام الطائرة المفقودة جرفتهما مياه المحيط الهندي إلى جزيرة رينيون والساحل الشرقي لافريقيا. وفقدت الطائرة وهي من طراز بوينج ٧٧٧ وكان على متنها ٢٣٩ شخصا في الثامن من مارس ٢٠١٤، ويفترض أنها تحطمت في البحر. ■

■ صورة تظهر الطرق المغمورة بالمياه المحيطة بالمنازل بالقرب من نهر أوغنون الذي فاضت مياهه في بيسمس، شرق فرنسا أمس افب

■ استراليون يتبردون بالمياه على شاطئ بوندي ؛ حيث تشهد سيدني أعلى درجات الحرارة منذ عام ١٩٣٩ أمس. دب أ

سيدني تشهد أعلى ارتفاع في درجات الحرارة منذ عام ١٩٣٩

■ سيدني . د ب أ : شهدت سيدني امس الاحد، أعلى ارتفاع في درجات الحرارة منذ عام ١٩٣٩، حيث وصلت درجات الحرارة في أجزاء من المدينة ٤٧٫٣ درجة.

وكان مكتب الارصاد الجوية قد أعلن في بادئ الامر أن يوم أمس هو الاشد حرارة، على الاطلاق في ضواحي المدينة الاسترالية، عندما سجلت درجة الحرارة ٤٧٫١ درجة في ضاحية بنريث الغربية.

غير أن مكتب الارصاد الجوية ذكر لاحقا أنه أخطأ في قراءة ٤٧٫٨ درجة من محطة لتسجيل درجات الحرارة في عام ١٩٣٩، تم إغلاقها الان.

ومن جهة أخرى سعى رجال الاطفاء في جنوب استراليا جاهدين مساء السبت للسيطرة على حرائق غابات هائلة تجتاح مختلف أنحاء المنطقة.

وساعدت ظروف الطقس الحارة في استراليا في انتشار الحرائق. وفي أديليد، عاصمة ولاية ساوث استراليا، وصلت درجة الحرارة إلى حوالي ٤٢٫٣ درجة صباح أمس الأول. ■

حريق في مركز تجاري ثان بالفلبين

■ مانيلا . رويترز : قال مسؤول إقليمي في الفلبين أمس إن رجال الإطفاء سيطروا على حريق استمر يومين في مركز تجاري بوسط الفلبين ولم ترد أنباء عن وقوع خسائر بشرية والحريق في (أيالا سنتر سيبو) هو ثاني حريق يندلع في مركز تجاري في غضون أسبوعين وذلك بعد حريق أودى بحياة ٣٧ من العاملين في مركز اتصالات في مدينة دافاو الجنوبية. وقال صامويل تاديو المدير الإقليمي لمكتب مكافحة الحرائق للصحفيين إن النيران أصبحت تحت السيطرة أمس ، وذكر مركز (أيالا سنتر سيبو) على صفحته على فيسبوك «سيظل المركز مغلقا حتى إخماد النيران. أجرينا فحصا على كل أنظمتنا». وتم إجلاء العاملين والمتسوقين بعد رصد دخان في الجزء المخصص للعب الأطفال في سوبر ماركت ومتجر مترو بالدور الثالث من المركز. ولم يعرف بعد حجم الأضرار. ■

طبعت بمطابع الوطن العمانية

Printed at AL WATAN AL OMANEYA Printing Press