صوت عُمان في الوطن العربي

الوطن

AL WATAN
Voice Of Oman In The Arab World

يومية ـ سياسية ـ جامعة
تأسست عام ١٩٧١م

٦٨ صفحة | الأحد ١٤ من شوال ١٤٣٨ هـ. الموافق ٩ من يوليو ٢٠١٧م. العدد: (١٢٣٧٩). السنة الـ ٤٧ | صاحب الامتياز المدير العام رئيس التحرير: محمد بن سليمان الطائي | www.alwatan.com | SUNDAY 9 July 2017 - NO: (12379) - VOL47 | ٢٠٠ بيسة

محليات

■ انطلاق فعاليات التمرين الاستراتيجي «صنع القرار ـ ٤»

الاقتصادي
■ ٧٥٦٣ عدد السجلات التجارية بالسلطنة خلال الربع الأول

سوق الوطن العقاري

ثقافة وفن

■ عشرات اللهجات الإفريقية مهددة بالانقراض

مع العدد

alwatanoman

توقعات بنمو الناتج المحلي بـ٢,٥٪ في ٢٠١٨

السلطنة تتطلع لزيادة الاستثمارات الاستراتيجية والمنتجات المنافسة

■ قالت وزارة التجارة والصناعة إن إنشاء مركز خدمات الاستثمار ضمن الهيكل التنظيمي للوزارة يأتي بهدف تسهيل وتبسيط الإجراءات أمام المستثمرين وصولا إلى أقصى درجات التنافسية وزيادة الاستثمارات الاستراتيجية وإيجاد منتجات منافسة ذات جودة عالية بالأسواق المحلية والخارجية.

يأتي ذلك فيما توقعت مؤسسة «يولر هيرميس»الائتمانية التي تتخذ من باريس مقرا لها نمو الناتج المحلي الإجمالي للسلطنة بنسبة٢,٥٪ خلال العام المقبل ٢٠١٨ مقارنة بـ ١,٥٪ في العام ٢٠١٦. كما توقعت في تقرير نشرته على موقعها الإلكتروني تراجع قيمة العجز في الحساب الجاري للسلطنة إلى ١١٪ من الناتج المحلي الإجمالي خلال العام ٢٠١٨ مقارنة بـ ١٢٪ في العام الجاري ٢٠١٧ فيما يتوقع تراجع العجز المالي إلى٧٪ من الناتج المحلي الإجمالي في العام ٢٠١٨ مقابل ٩٪ خلال العام الجاري٢٠١٧. ■

■ تفاصيل..... الاقتصادي

جلالة السلطان يهنئ رئيس جنوب السودان

■ مسقط ـ العمانية: بعث حضرة صاحب الجلالة السلطان قابوس بن سعيد المعظم ـ حفظه الله ورعاه ـ برقية تهنئة إلى فخامة الرئيس سلفا كير ميارديت رئيس جمهورية جنوب السودان بمناسبة ذكرى استقلال بلاده.

ضمّنها جلالته أطيب التهاني والتمنيات لفخامته بموفور الصحة والسعادة ولشعب بلاده الصديق بالمزيد من التقدم والازدهار. ■

عدالة ناجزة ومواكبة للتطورات

■ على رسوخ المنظومة القضائية العمانية المبنية على أسس العدالة الناجزة يحرص النظام القضائي على مواكبة التطورات التي تشهدها السلطنة في كافة المجالات الاجتماعية والثقافية على أن ينبني هذا التطوير على أسس حديثة ومرئيات تتواكب مع مسيرة التنمية الشاملة.

فالنظام القضائي من الأولويات التي حظيت باهتمام خاص من لدن صاحب الجلالة السلطان قابوس بن سعيد المعظم ـ حفظه الله ورعاه ـ رئيس المجلس الأعلى للقضاء منذ توليه مقاليد الحكم في البلاد، نظراً لما يمثله القضاء من أهميّة كبرى في حضارة الشعوب ورقيها وحسن جوارها وطيب تعايشها.

وبصدور النظام الأساسي للدولة بالمرسوم السلطاني: (١٠١ / ٩٦) تم تخصيص الباب السادس منه للقضاء إيذاناً بتطوير النظام القضائي، حيث إنه من أبرز سمات التطور ما نصت عليه المادة (٦١) من النظام الأساسي. ■

■ البقية ص١٠

المحرر

آراء اليوم
- التجاوز
- الزعيمان
- القرابين البشرية اليهودية
- انتهاء فقاعة واندحار وهم !
- مخاطر اللامعيارية... من أين نبدأ

أمطار بين الخفيفة والمتوسطة على عدد من الولايات

■ ولايات ـ العمانية: شهد عدد من ولايات السلطنة هطول أمطار تراوحت بين الخفيفة والمتوسطة أدت إلى جريان عدد من الأودية والشعاب.

ففي ولاية دماء والطائيين بمحافظة شمال الشرقية هطلت أمطار تراوحت بين الخفيفة. ■

■ البقية ص١٠

السلطنة تترأس اللجنة الفنية لـ«الفاو»

■ ترأست السلطنة أعمال اللجنة الفنية لاجتماعات الدورة الأربعين لمؤتمر منظمة الأغذية والزراعة للأمم المتحدة (الفاو)التي عقدت في مقر المنظمة بروما في جمهورية إيطاليا خلال الفترة. ■

■ البقية ص١٠
■ تفاصيل..... الاقتصادي

■ ازدانت سماء السلطنة باكتمال قمر شهر شوال بدرا مؤذنا بالأيام البيض المستحب صيامها في هذا الشهر الذي شهد فرحة المسلمين باتمام فريضة الصيام وترقبهم لأعظم أيام العام المتمثلة في شعائر فريضة الحج.
تصوير: كومار

«تسييرية سوق العمل والتشغيل» تناقش الفرص المتاحة بالقطاعات

■ ناقشت اللجنة التسييرية لقطاع سوق العمل والتشغيل ضمن مخرجات البرنامج الوطني لتعزيز التنويع الاقتصادي مبادرة فرص العمل المتوقعة من القطاعات المستهدفة من خلال تعاون وتكامل الجهود مع القطاعات المستهدفة لتزويد وزارة القوى العاملة بتفاصيل فرص العمل ونوع المهن التي ستوفرها تلك القطاعات بما يخدم تحقيق أهداف مبادرات المختبر. ■

■ تفاصيل..... الاقتصادي

الإحصاءات تشير لسرعة الفصل بالقضايا في السلطنة

كتب ـ علي بن صالح السليمي:

■ قال فضيلة الدكتور محمد بن عبدالله الهاشمي ـ قاضي المحكمة العليا ورئيس الإدارة العامة للتفتيش القضائي إن الإحصائيات الشهرية الصادرة من المحاكم تؤكد سرعة الفصل في القضايا سوى بعض القضايا والتي تعود أسبابها إلى طبيعة بعض النزاعات التي يتوقف الفصل فيها ـ كلياً أو جزئياً ـ على ندب خبير فني في الدعوى مع ما يترتب عن ذلك من تعذر الحصول على الخبير المختص في موضوع محدد وبالتالي لجوء المحكمة مضطرة إلى مخاطبة عدة جهات. ■

■ تفاصيل.....ص٦

أكثر من١٧٧ ألف موظف بالخدمة المدنية

كتب ـ خالد بن سعود العامري:

■ بلغ عدد موظفي الخدمة المدنية في نهاية عام ٢٠١٦م (١٧٧ ألفاً و٧١٧) منهم (١٥٤ألفاً و٥١٢) موظفاً عمانياً بنسبة ٨٦,٩٪ و٢٣ ألفاً و٢٠٥ موظفين وافدين بنسبة١٣,١٪ من إجمالي الموظفين.وقد أشارت إحصائيات حديثة لوزارة الخدمة المدنية إلى أنه انخفض عدد الموظفين العمانيين عن عام ٢٠١٥ بمقدار١٢٤٩موظفاً كذلك انخفض عدد الموظفين الوافدين بمقدار١٤٢٠. ■

■ تفاصيل.....ص٥

«الوقبة» بساتين خضراء تجود بالخيرات

■ الغطاء الأخضر يعم بلدة الوقبة

■ تشتهر بلدة الوقبة بولاية ينقل بمحافظة الظاهرة بمزارعها وبساتينها الخضراء ومحاصيلها التي تجود بخيرها من الفواكه والحمضيات والمحاصيل الأخرى وتبعد عن مركز الولاية حوالي(٤٠) كيلومترا. وتشكل البلدة وجهة سياحية فريدة فهي معبر وملتقى للطرق بين محافظات الظاهرة وشمال الباطنة ومحافظة البريمي عبر شبكة من الطرق الحديثة التي تربطها مع تلك المحافظات، كما أنها تتوزع على سفوح الجبال من سلسلة جبال الحجر الغربي، حيث تحيط بها الجبال والوديان من كل النواحي وتتميز بلدة الوقبة بمزايا سياحية ومواقع طبيعية عديدة، تتمثل في القمم الشامخة والكهوف والشعاب والوديان الطبيعية والمزارع ومنابع المياه الصافية، وتشتهر كذلك بأفلاجها وسواقيها التي تعتمد على مياه الأمطار. ■

■ تفاصيل..... الاقتصادي

الجيش السوري ينفذ عمليات نوعية بريف حمص

دمشق ـ الوطن:

■ نفذت وحدات من الجيش السوري عمليات نوعية ودقيقة في ريف حمص الشرقي استعادت خلالها السيطرة على قرية جباب حمد في حين قضى سلاح الجو على العديد من إرهابيي. ■

■ البقية ص١٠
■ تفاصيل.....ص١٨
■ رأي الوطن.....ص٨

الـ٢٠ تنتهي بخلاف مناخي وتوافق تجاري

■ هامبورج ـ وكالات:قدم قادة مجموعة العشرين تنازلات إلى الرئيس الأميركي دونالد ترامب في ملفي التجارة والمناخ البالغي الحساسية، سعيا إلى إبقاء واشنطن ضمن حظيرة المجموعة. ■

■ البقية ص١٠
■ تفاصيل.....ص٢٠

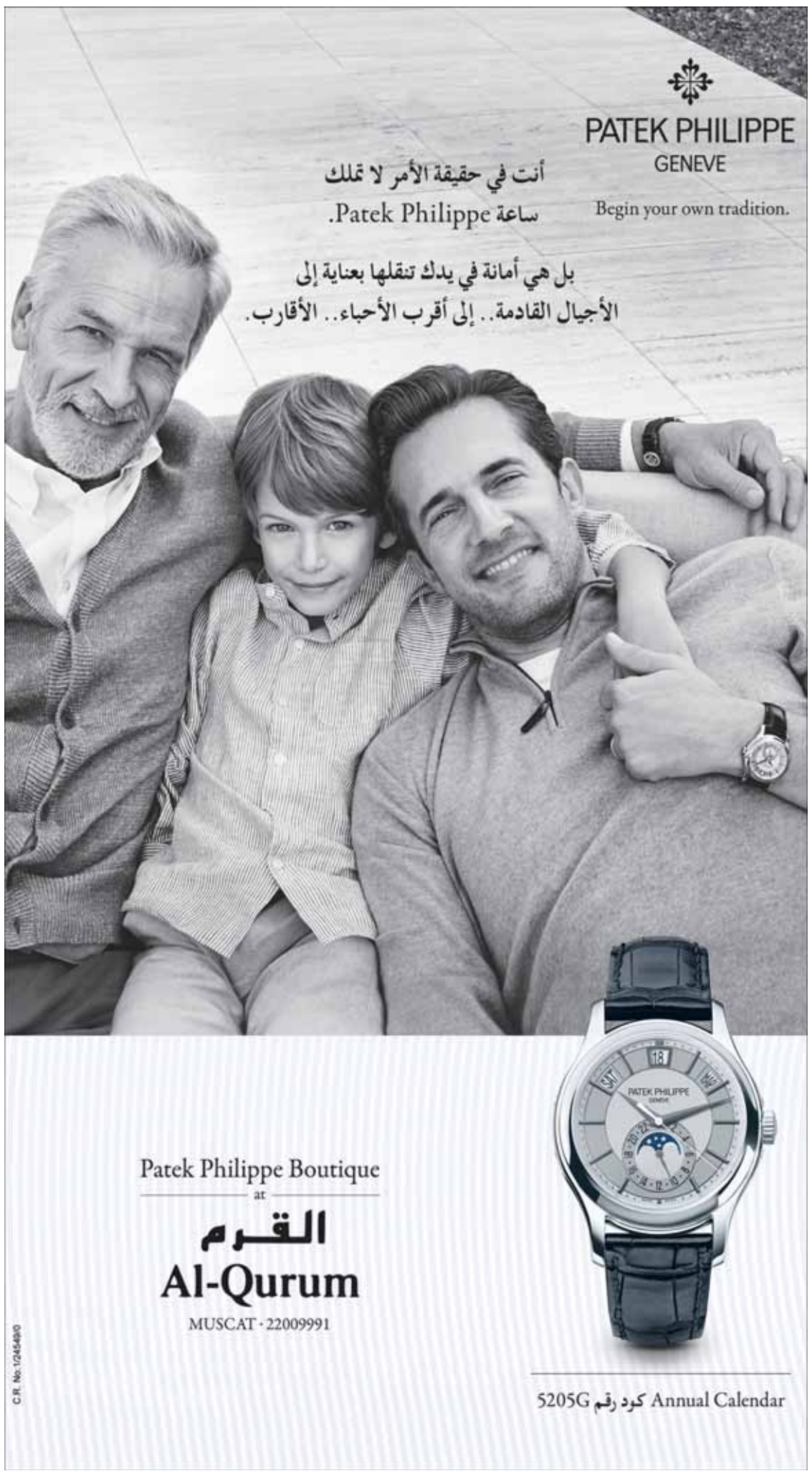

شقق للإيجار

١	غرفتان وملحقاتهما	العذيبة ـ بجوار جريدة الوطن
٢	غرفتان وملحقاتهما	الغبرة ـ بناية صحن المندي

لمزيد من الاستفسار يرجى الاتصال على الأرقام التالية:
٩٨١٤٩٨٤١ (حمود) ٩٧٦٥٢٣٠٦ (آصف)

إعلان

مساحات مكتبية مؤثثة بالكامل وشبه مؤثثة للإيجار بموقع حيوي في العذيبة.
- مساحات متوافرة حتى ٢٥٠٠ متر مربع
- تطل على الشارع العام
- أماكن محجوزة كمواقف للسيارات
- مساحات مكتبية مفتوحة مناسبة للشركات أو معاهد التدريب

لمزيد من الاستفسار يرجى الاتصال على الأرقام التالية:
٩٨١٤٩٨٤١ (حمود)
٩٧٦٥٢٣٠٦ (آصف)

برنامج صيفي حافل لطالبات ونساء العامرات

العامرات . من عبدالله الجرداني:

■ تنظم وزارة الأوقاف والشؤون الدينية ممثلة في المرشدات الدينيات بولاية العامرات برنامج صيفي مميز لطالبات المدارس من الصف الخامس فما فوق إضافة الى نساء الولاية، حيث سيقام البرنامج بمقر مدرسة الصهباء بنت ربيعة بالمرحلة الخامسة بسيح الظبي وذلك على فترتين لمدة أسبوعين لكل فترة تبدأ الفترة الأولى من التاسع من يوليو وحتى ٢٠ يوليو الجاري، فيما تبدأ الفترة الثانية في ٢٣ من يوليو وتنتهي في ٣ أغسطس القادم وذلك خلال الفترة الصباحية من الساعة الثامنة والنصف وحتى الحادية عشر والنصف.

وسيشمل البرنامج الصيفي على العديد من الأنشطة والفعاليات الهادفة والتي منها تدبر القرآن الكريم والفقه و(عقيدتي حياة) وبرنامج (أخلاقنا) إضافة الى فعاليات النادي العلمي والنادي الترفيهي والنادي الصحي ونادي الطبخ ونادي اصنع بيدك ورحلات وبرامج ترفيهية ومحاضرات مختلفة أخرى تغطي كافة جوانب الحياة للمرأة والفتاة. ■

تدشين الموقع الإلكتروني لكلية العلوم الشرعية الجديد

■ دشنت كلية العلوم الشرعية موقعها الالكتروني الجديد، حيث يعتبر الموقع الإلكتروني للكلية نافذة الكلية عبر الشبكة المعلوماتية، تم تصميمه وبرمجته بأفضل المستويات التقنية الحديثة بحيث يعكس رؤية الكلية ورسالتها وهويتها الجديدة، المتأصلة في عمق جذور تاريخها الممتد من معهد القضاء الشرعي والوعظ والإرشاد إلى معهد العلوم الشرعية، وصولاً إلى كلية العلوم الشرعية. وبعد دراسة جميع الجوانب المتعلقة بالموقع، والتحديثات التي طرأت في بنية الكلية وهيكلها منذ صدور المرسوم (٣٥ /٢٠١٤)، أُعيدت هندسة الموقع الجديد وتطويره ليتواكب مع المواقع الإلكترونية الحديثة، بمراعاة جوانب التصميم والألوان الحديثة، وشمول جميع البيانات الأساسية المتعلقة بالمؤسسة.

رعى حفل التدشين معالي الشيخ عبدالله بن محمد السالمي وزير الاوقاف والشؤون الدينية رئيس مجلس أمناء الكلية وبحضور عدد من المستشارين والخبراء بالوزارة وعدد من أعضاء الهيئة الادارية والاكاديمية بالكلية .

ويشتمل الموقع في واجهته الرئيسية على لوحة الواجهة العامة للكلية، وفي صدر القائمة الرئيسية البيانات التالية وتندرج أسفلها البيانات التفصيلية منها الكلية وهي نبذه عن الكلية، والرسالة والرؤية والقيم والأهداف ومجلس الأمناء، والمجلس الأكاديمي إدارة الكلية: كلمة العميد والأقسام الإدارية التابعة له، وكلمة مساعد العميد للشؤون الأكاديمية والأقسام التابعه له، وكلمة مساعد العميد للشؤون الإدارية والمالية والأقسام التابعة له، كما يشمل الموقع على قسم للشؤون الأكاديمية: وبها البرامج الأكاديمية، والخطط الدراسية لكل برنامج، والتقويم الأكاديمي بالإضافة إلى بحوث الطلاب، كما يحتوي الموقع الالكتروني على الأقسام العلمية الموجودة في الكلية وخدمات الطلاب ومدخل لنظام التعليم عن بُعد والخدمات الإلكترونية.

وخلال التدشين وجّه معالي الشيخ رئيس مجلس أمناء الكلية الشكر والتقدير لأعضاء الهيئة الادارية والاكاديمية بكلية العلوم الشرعية على ما يبذلونه من جهد كبير في سبيل الارتقاء بالكلية وأنشطتها التي تساهم في خدمة هذا الوطن الطيب والدين الاسلامي الحنيف.

وأوضح الدكتور عبدالله بن مسلم الهاشمي عميد كلية العلوم الشرعية خلال التدشين أن موقع الكلية الجديد يأتي في هيئة جديدة مختلفة تماما عن الموقع السابق؛ سواء من حيث التصميم أم من حيث المحتوى، ويقدم معلومات متنوعة، تهم الراغبين في التعرف إلى الكلية عبر الشبكة العالمية للمعلومات، من حيث بنيتها الأكاديمية والإدارية والفنية، فالموقع يعكس الهيكل التنظيمي للكلية، ويضم المعلومات الأساسية لمستويات إدارة الكلية بدءاً من مجلس الأمناء مروراً بالمجلس الأكاديمي ومجالس الأقسام، ويتضمن معلومات عن أعضاء هيئة التدريس في الأقسام العلمية للكلية، والوحدات الإدارية المختلفة، إضافة إلى الخدمات والأنشطة الطلابية، والأنشطة والفعاليات التي تحدث في الكلية، وسيخضع الموقع للتحديث المستمر، وفق ما يستجد من أنشطة Get Outlook for iOS ■

■ رئيس مجلس أمناء كلية العلوم الشرعية أثناء تدشين الموقع الإلكتروني للكلية «من المصدر»

انطلاق فعاليات التمرين الاستراتيجي «صنع القرار-٤»

■ تنطلق صباح اليوم بمقر كلية الدفاع الوطني فعاليات التمرين الإستراتيجي (صنع القرار - ٤) الذي يعد ختاماً لسنة دراسية كاملة تضمنت ٣ فصول دراسية التحق بها دارسوا الدفعة الرابعة بكلية الدفاع الوطني والذين يمثلون عدداً من الجهات العسكرية والأمنية والمؤسسات الحكومية الأخرى.

ويأتي هذا التمرين ليتوج المهارات والمعارف الأكاديمية التي اكتسبها الدارسون في فنون القيادة الإستراتيجية في القضايا ذات الصلة بمفاهيم الأمن الوطني بما تتضمنها من أطر جيواستراتيجية وجيوسياسية واقتصادية وأمنية وعسكرية .. وغيرها.

ويستمر التمرين حتى العشرين من الشهر الجاري، ويشارك في فعالياته إلى جانب منتسبي الدورة وهيئة التوجيه بكلية الدفاع الوطني مجموعة من الخبراء والمستشارين من الوزارات والمؤسسات الحكومية بالسلطنة لإسناد قرارات المشاركين في مختلف القضايا الإستراتيجية والأمنية والسياسية، وتقديم المشورة الفنية والأكاديمية بما يحقق أقصى درجات المهنية والاحتراف وبما يساهم في تحقيق الأهداف المتوخاة من هذا التمرين . ■

■ مبنى كلية الدفاع الوطني «من المصدر»

وفد من مدينة حمد الطبية والجامعة الأميركية في بيروت يطلع على خبرات المجلس العماني للاختصاصات الطبية

■ التقى سعادة الدكتور هلال بن علي السبتي الرئيس التنفيذي للمجلس العماني للاختصاصات الطبية بكلٍ من الدكتور عبداللطيف الخال الرئيس التنفيذي لمدينة حمد الطبية بدولة قطر، والدكتور كمال بدر من الجامعة الأميركية في بيروت وذلك يوم الخميس الموافق السادس من يونيو ٢٠١٧ في مقر المجلس بالعذيبة. يأتي هذا اللقاء من أجل التشاور في مجال إعداد وتنظيم الامتحانات للتخصصات الطبية.

■ رئيس المجلس العماني للاختصاصات الطبية اثناء لقائه بالوفدين الزائرين «من المصدر»

كما تأتي هذه الزيارة إنطلاقاً لما يوليه المجلس من رعاية لمد أواصر التعاون المشترك مع مختلف الجهات المعنية بالتنظيم والتعليم الطبي المتقدم، حيث ناقش سعادته أهمية التعاون المشترك لما فيه مصلحة المؤسسات وتبادل الخبرات، وما يمكن أن تضيفه من تنوع في الخبرات، وما يمكن أن تحققه الاتفاقيات الدولية من مساهمة فعالة لتطوير التدريب الطبي المتقدم، كما يتيح أيضاً فرصة التعرف على آخر المستجدات في عالم الطب.

وناقش المشاركون في الاجتماع مجالات إعداد وتنظيم الامتحانات للتخصصات الطبية. حيث تعرفوا على مركز الامتحانات القياسية بالمجلس، والذي يوفر الكثير من الاختبارات الدولية ويعد مركز الامتحانات القياسية (برومترك) التابع للمجلس العماني للاختصاصات الطبية أول مركز للاختبارات القياسية الدولية في السلطنة المتخصص في إدارة الامتحانات الطبية، حيث يهدف إلى تحسين آلية إدارة الاختبارات التي تقدم للأطباء المقيمين في جميع البرامج التدريبية الطبية في المجلس، والاطباء الممارسين للمهن الطبية في مختلف المؤسسات الصحية بالسلطنة، بالإضافة إلى توفير الكثير من الاختبارات في فروع علمية أخرى، كما يوفر المركز أيضاً على لكثير من الممتحنين عناء السفر إلى الخارج من أجل إجراء الاختبارات الدولية.

كما أن المجلس يُعنى بتقييم الأطباء بشكل يماثل ما هو موجود في الدول المتقدمة وذلك من خلال الاستعانة بنماذج للاختبارات الدولية، أو التعاون مع دول أخرى لاختبار الأطباء العمانيين. أيضا يعني عناية كبيرة بإيفاد الأطباء العمانيين إلى الخارج، وذلك بالاتفاق مع مؤسسات دولية في المملكة المتحدة والولايات المتحدة الأميركية، وكندا وسنغافورة والهند .. وغيرها.

وبعد اللقاء تجول الوفدان في مركز المحاكاة الطبي، التابع للمجلس العماني للاختصاصات الطبية، وهو أول مركز محاكاة في السلطنة يعتمد على تقديم تدريب محاكاة الواقع من خلال توفير برامج الكترونية ودمى آلية مخصصة وغرف عمليات بكافة مستلزماتها الطبية ويوجد بمركز المحاكاة الطبي (مختبر طبي تفاعلي) يستخدم تقنية المحاكاة في التدريب على العمليات الجراحية وتطبيقات طبية أخرى.

ويتيح للطبيب التعامل والتدرب عليها مرارا وتكرارا بشكل آمن، ويضمن للطبيب أيضا الحصول على منهج تدريبي منتظم يحاكي كل الحالات المرضية التي من الممكن أن يتعرض لها الطبيب أثناء ممارسته لمهنة الطب في المستشفيات.

ويأتي إنشاء المركز أيضا ليُتيح للأطباء المقيمين بيئة مناسبة للتدريب على العمليات الخطرة والحساسة في جسم المريض. والتعامل مع الحالات الطارئة التي تتطلب الكثير من الحذر وسرعة التصرف والدقة وروح الفريق الواحد.

ويستضيف المركز على مدار العام خبراء دوليون وأطباء متخصصون، كما يرتبط مع مؤسسات وجمعيات طبية وصحية عالمية مثل جمعية القلب الأميركية وجمعية الجراحين الملكية في المملكة المتحدة، هذا ويقدم مركز المحاكاة الطبي خدماته لجميع الأطباء في السلطنة عن طريق الدورات وحلقات العمل التي ينظمها حيث لا يشترط الانتساب للمجلس من أجل الاشتراك في هذه الدورات.

علماً بأن مركز المحاكاة الطبي افتتح رسمياً في العاشر من يناير ٢٠١١م ليكون رافداً مهماً للمجلس العماني للاختصاصات الطبية في أدائه لمهمته التدريبية والأكاديمية في المجال الطبي التخصصي. ويوفر المركز، الذي حصل على جائزة جريدة «الرؤية الاقتصادية» كأفضل مشروع حكومي في عام ٢٠١٢م، فرصاً تدريبية عملية للأطباء المتخصصين داخل السلطنة تكون أقرب ما يكون إلى الواقع الذي يعيشونه في حياتهم المهنية، مما يؤهلهم للتعامل بكفاءة مع الاحتياجات المتجددة الناتجة عن التطور في أساليب وتقنيات الرعاية الطبية.

علماً بأن المجلس العماني للاختصاصات الطبية يرتبط باتفاقيات دولية مع مؤسسات متقدمة في التطوير والتدريب الطبي المتقدم وإيفاد الأطباء، وذلك بهدف رفع كفاءة الطبيب العماني، كما يراعي المجلس كل ما من شأنه رفع مستوى الأطباء وتقيمهم بشكل يضاهي ما هو موجود في الدول المتقدمة طبياً. ■

تستغل أشجار المسكيت في مشروعها

«صوار» الطلابية .. تهدف للتخلص من الأكياس البلاستيكية بصنع أوراق صديقة للبيئة

■ المعتصم الرواحي

■ خلال إجراء الفحوصات المخبرية

■ تجميع خشب المسكيت الأخضر واليابس .. بداية مراحل المشروع «من المصدر»

حوار . جميلة الجهورية:

■ فكرة مشروعهم هو صناعة أكياس ورقية من شجرة «المسكيت» الغاف البحري، تلك الشجرة الضارة التي تقوم الحكومة حالياً بمكافحتها لتستلهم شركة صوار الطلابية المشاركة ضمن منافسات مسابقة «انجاز عمان ٢٠١٧» الحاجة إلى اهمية المشاركة في الحفاظ على البيئة، والاستفادة من الموارد الطبيعية المتاحة لتضع يدها على احدى الافكار حول كيفية استغلال هذه الشجرة وتحويلها لمنتج مستثمر ليقوموا بإستغلال أليافها في صناعة اوراق صديقة للبيئة، سعياً من الشركة للحفاظ على البيئة.

وقال المعتصم الرواحي من فريق شركة «صوار» الطلابية بجامعة الشرقية: في بداية مشوار الشركة بدأنا في البحث عن المشاكل التي تواجهها البيئة بالسلطنة، لنرصد العديد من المشاكل، خلال اجتماع العصف الذهني الذي جمع اعضاء الفريق، والتي كانت من ضمنها شجرة المسكيت، فبدأنا بالتصويت على الافكار حتى كانت مشروع شركتنا واستغلالها باستخراج الالياف الخشبية منها التي يمكن منها صناعة الاوراق والصناديق والاكياس الورقية .. وغيرها من المنتجات الورقية.

وعن المراحل يشير الى انها عبارة عن تجميع خشب المسكيت الاخضر واليابس، ليتم تقطيعه وطحنه وطبخه لدرجة حرارة معينة ومن ثم اضافة مادة كيميائية التي تعمل على ازالة الشوائب وتصفية الالياف الخشبية ليتم تكوين عجينة التي منها يتم تشكيل الورق عن طريق الضغط.

وعن مكان التصنيع قال المعتصم الرواحي: إنهم حالياً يستخدمون مختبرات جامعة الشرقية وبدأوا بالتصنيع والانتاج ولكن ليس للبيع وانما تصنيع المنتج المبدئي، كعينة أولى للمنتج والتي تم تسليمها لجائزة «انجاز عمان» مسابقة الشركة، وحالياً ما زالوا يعملون على تطوير المنتج، كما انهم حالياً يجرون دراسة في امكانية شراء الالات والمعدات واستثمار مبنى للمشروع.

وأشار الى انهم حالياً يركزون على انتاج الاكياس الورقية بحكم انها تنافس اكياس البلاستيك المضرة بالصحة والبيئة لكن في المستقبل القريب ستكون هناك منتجات اكثر.وأكد الرواحي انه خلال المعرضين السابقين لمعارض الشركات الطلابية كان هناك اقبال على جناح الشركة والتفاعل مع الفكرة، وكان هناك تعاون من قبل الشركات، وجهات اخرى بدأت بالتفاوض معهم وتقديم الدعم لهم كصندوق الرفد الذي اجتمع معهم ووجههم للالتزام ببعض الاجراءات والشروط لامكانية حصولهم على أرض صناعية والدعم المالي.

في حين اشار الى ان الخطة التسويقية للشركة تكمن في اضافة قيمة مختلفة عن السوق في الكيس الورقي، حتى يحقق التنافسية المتوقعة، وذلك من خلال اضافة عدة قيم، حيث انهم يهدفون خلال خطتهم التسويقية هو القضاء على اكياس البلاستيك خلال خطة خمسية قادمة، من خلال تعزيز قيم المحافظة على البيئة. ■

مجالاته عديدة وعطاءاته لاتنتهي

العمل التطوعي .. ثقافة أساسية تزرع التآلف والتكاتف والتعاضد والتعاون في المجتمع

عبري – من صلاح بن سعيد العبري:

■ يعدُ العمل التطوعي في أي مجتمع من المجتمعات نبراس للخير والفضيلة، وهو بمثابة عطاء للوطن والإنسان بدافع نيل الأجر والثواب من الله تعالى.والعمل التطوعي مهما تنوعت طرقه وأهميته وأساليبه يعتبر من الثقافات الأساسية التي يتربى المرء عليها، تربية شاملة محبة للخير طامحة لتحقيق كل ما من شأنه إسعاد الآخرين، وتحقيق رغباته بصورة إنسانية.

وفي جوانب ومجالات عديدة يظل للأسرة والمجتمع دور كبير في إبراز الجوانب الإنسانية للتطوع ترجمة لما حث عليه الدين الإسلامي الحنيف من التآلف والتكاتف والتعاضد والتعاون.

وعن التطوع وأهميته التقت «الوطن» بعدد من المهتمين بمجالاته المختلفة ..

عمل إنساني راق

بداية يقول الدكتور عبدالله بن حمد الشرع الجساسي: علينا أن نشكر الله تعالى على نعمة تقديم الخير وإزكاء روح التعاون فيما بيننا أفراداً وجماعات، فخدمة الناس والمجتمع فيها الأجر العظيم وهي خير مثال يحتذى به للتعاون والتكاتف، مؤكداً على أنه ينبغي أن تسود ثقافة التطوع كل فرد في المجتمع صغيراً وكبيراً، ذكراً أو أنثى بإعتبارها عمل إنساني بإمتياز.

أوجه كثيرة للتطوع

من جانبه قال صالح بن سيف الصوافي: في مجتمعنا العماني يعتبر التطوع ركيزة أساسية من ركائز التعاضد والتعاون وخدمة الآخرين في جوانب كثيرة شاملة ومتعددة، فنجد الكثير من المناشط والبرامج والفعاليات التطوعية التي يقوم بها شباب وفتيات من دافع شخصي إيمانا من كل فرد منهم بأهمية التطوع في حياة البشرية، وما للتطوع من انعكاسات إيجابية على الفرد والأسرة والمجتمع كحد سواء، خاصة في تعزيز القيم النبيلة وترجمة ما حث عليه الإسلام من فضائل الأعمال التي تعود بالنفع والفائدة على الآخرين، مشيراً الى أن كتاب الله الكريم وسنة نبيه المرسل الهادي الأمين (صلى الله عليه وسلم) ومن خلال تعاليم ديننا الحنيف فإن جميعها تحث على العمل التطوعي وتشجّع عليه، لأن فيه صلاح ومنفعة للبلاد والعباد، وذلك يتجسد في القيام بأعمال تطوعية خدمية .. وغيرها والتي تتنوع حسب مجال وتخصص وقدرة كل فرد من ذكر وأنثى، وما يملكه من قدرات ويتمتع به من طاقات وإمكانات، مضيفاً أنه من الضرورة نشر ثقافة التطوع، فهؤلاء المتطوعين أدركوا أن ما يقومون به من أعمال تطوعية مختلفة هو لوجه الله تعالى وإبتغاء مرضاته سبحانه، لذا فالشكر أجزله لهؤلاء المتطوعين على أعمالهم خدمة للوطن والإنسان.

حاجة ملحّة للإنسانية

ويقول الدكتور عبدالله بن محمد الحاتمي: يقول نبينا المصطفى الكريم محمد (صلى الله عليه وسلم):(والله في عون العبد ما دام العبد في عون أخيه)، من هذا المنطلق تبرز أهمية التطوع شاملة وصالحة لكل زمان ومكان مهما تنوعت جوانب التطوع، فكل عمل يفيد الآخرين يعد تطوعاً، ومجالات العمل التطوعي تعرف بأنها بذل الوقت والجهد والمال للأغراض الإنسانية والخيرية النبيلة (دون إنتظار لمردود مالي)، وأن الإسلام أرشدنا للخير، فإن العمل التطوعي يعتبر حاجة ملحة للإنسانية لتقديم كل خير وبما يفيد الآخرين، مشيراً إلى أن على الجميع المساهمة في نشر ثقافة التطوع الذي يولد لدى الإنسان حساً جميلاً ولذة في مواصلة العمل دون كلل وملل أو إستياء.

التطوع .. عطاء

أما حميد بن راشد الشهومي فيقول: إن العمل التطوعي بات أحد المعايير التي على أساسها يُقاس تطوّر المجتمعات ورقيّها، وللتطوع مفهوم يجسد كلمة (العطاء) في أبهى صوره، من حيث أن مفهوم التطوع ييقصد به أي عمل أو جهد جسدي أو مالي أو عيني أو فكري يبذله الإنسان للآخرين، بدون إنتظار أي مقابل وتتنوع مجالات العمل التطوعي فمنها التبرع بالدم، أو تنظيف البيئة كإقامة المعسكرات الخدمية ، وزرع الأشجار في الحدائق العامة والمتنزهات وعلى جانبي الطرق، أو تقديم المساعدات العينية للأُسر المحتاجة وغيرها الكثير من الأمثلة على الأعمال التطوعية.

وقال: ان دوافع العمل التطوعي متعددة أهمها الدافع الديني الذي ينبع من إحساس المواطن بالمسئولية والواجب التي يحتم عليه خدمه مجتمعه في شتى أوجه الحياة.

وقال يوسف بن حمد الشرع الجساسي: أعتبر العمل التطوعي ثقافة يتربى الفرد عليها، كون العمل التطوعي يولد لدى الإنسان حساً جميلاً ولذة في مواصلة العمل دون كلل وملل، ومن الضروري المساهمة في نشر ثقافة التطوع، مشيراً إلى أن الدين الإسلامي هو دِين اجتماعي أفراده يشدون من أزر بعضهم البعض كالبنيان المرصوص، وقد حثّ الإسلام على العمل خارج نِطاق المنفعة والمقابل وهو العمل التطوعي الذي يبتغي به فاعله وجه الله تعالى، والمثوبة والأجر منه عزوجل خدمة مجتمعه ومساندة أهله أو غير أهله. ■

■ سيف المنذري

■ صالح الصوافي

■ عبدالله الجساسي

■ عبدالله الحاتمي

المراكز «القرآنية» وأثرها في الإجازة الصيفية

علي بن صالح السليمي*

■ تحدثت في مقال سابق عن (أبناؤنا في إجازة الصيف) .. ولأن الحديث حول الإجازة الصيفية حديث ذو شجون ويطول الكلام فيه .. ذلك لأن الاجازة الصيفية لها أبعادها لكل شخص. وأعني بذلك طلبة المدارس. وكونها تأخذ فترة لا بأس بها لدى أولئك الطلبة من ناحية الاستجمام والراحة ولكن .. رغم ذلك فإنها ان لم تستغل فيما يفيد وينفع لهم من أمور حياتية فتعتبر . لا شك. هدراً للوقت وضياعاً بلا هدف.

ما دفعني للكتابة مرة أخرى حول هذا الموضوع هو وجود وانتشار تلك المراكز الصيفية أو ربما نسميها بـ(المراكز القرآنية) . كونها تكرس في دراسة علوم القرآن وحفظه . ودورها الفعال في كثير من ولايات السلطنة وبعض قراها والتي يتنافس المشاركون فيها تنافساً قويا بين التألق والتفوق .. وكذا الخروج بمعدلات عالية من الحصول على معارف وعلوم جديدة وزيادة في محصلات الفضائل والاخلاق الحميدة لأولئك المتعلمين المجيدين بين بني جنسهم ومجتمعهم وأمتهم.

إن الطالب الفطن والعاقل. وهنا يكمن دور الأسرة. هو من يستغل أوقات هذه الاجازة استغلالاً جيداً، ولا غرابة في ذلك من وجود تلك المراكز (القرآنية) في فترة الصيف والتي تفتح ابوابها للراغبين في كسر وقت الفراغ الكبير لاولئك الأبناء الطلبة المجيدين حيث باستطاعتهم املاء وقت فراغهم فيما يجدونه مفيداً لهم حاضراً ومستقبلاً سواء فيما يتعلق بشئون حياتهم وجوانبها المتعددة أو ما يتعلق في مجال دراستهم من حيث حفظ السور القرآنية وتعلم الأمور التعبدية والفقهية بالاضافة الى اكسابهم معارف مختلفة في علم الأخلاق والسلوك التربوي الى غيره من تلك الفضائل والآداب التي يتحلى بهال ذلك الطالب في تلك المراكز القرآنية الصيفية حتى يتشبع جيداً وينال درجة عالية من تلك الامور الهامة في حياته العلمية والعملية.

نؤكد هنا إن بقاء الطالب في منزله اثناء إجازته من غير أن يضع جدولاً خاصاً له يعتبر مسؤولية كبيرة تقع على عاتقه وعاتق أسرته .. فهو أمانة يجب رعايتها جيداً .. إذ يجب على تلك الاسرة تثقيف أبنائها وتعليمهم أهمية الوقت وحسن الاستفادة منه دونما هدر وضياع بما لا فائدة مرجوة منه .. لذا من الأجدر أن لا يحبس نفسه بين أربعة جدران وامام شاشة التلفاز أو قضاء فترات طويلة من النوم بل هناك الكثير من الأشياء بمقدوره أن يستغل فيه اوقاته فبجانب اطلاعه على بعض الكتب المفيدة له وزيارة أرحامه وأصدقائه هناك جوانب أخرى يمارسها في النشاط البدني من الرياضة والهوايات المختلفة.

من هنا نقول دائماً وأبداً .. إن الابناء وهم في مرحلة المراهقة . وهي من أشد المراحل وأصعبها. يجب أن ألا يتركوا يفعلون ما يشاءون لانهم لا شك إن لم ينبهوا على حسن استغلال أوقاتهم يركنون للدعة والراحة .. لذلك المشاركة والمتابعة الدائمة من قبل الاسرة هو الحل الامثل في هذا الجانب.

فهنيئاً لكل ولي أمر لمن شارك أبناءه في هذه المراكز (القرآنية) فأفادهم بحفظ سورة أو حديث أو بمعلومة جديدة من أمور العبادات والعقيدة أو حتى سماع حكاية وقصة عن سيرة أحد الانبياء أو الصحابة أو الصالحين مثلاً .. وبهذا يصبح ذلك الإبن ناشئاً على حب كتاب الله تعالى وسنة نبيه (عليه الصلاة والسلام) .. مطيعاً لربه أولاً ولوالديه ثانياً .. عارفاً بالفضائل الحميدة .. فتنال تلك الأسرة خير الجراء وحسن الثواب من عند الله تعالى جراء ذلك العمل لأبنائها. ■

* من أسرة تحريرة «الوطن»
ab9237@hotmail.com

أغلب الموظفين يحملون المستويات التعليمية في البكالوريوس أو الليسانس

أكثر من ١٧٧ ألفا عدد موظفي الخدمة المدنية منهم ١٥٤ ألفاً و٥١٢ عمانياً حتى نهاية العام الماضي

كتب. خالد بن سعود العامري:

■ بلغ عدد موظفي الخدمة المدنية في نهاية عام ٢٠١٦م (١٧٧ ألفاً و٧١٧) منهم (١٥٤ ألفاً و٥١٢) موظفاً عمانياً بنسبة ٨٦,٩٪ و٢٣ ألفاً و٢٠٥ موظفين وافدين بنسبة ١٣,١٪ من إجمالي الموظفين.

وقد اشارت احصائيات حديثة لوزارة الخدمة المدنية الى انه انخفض عدد الموظفين العمانيين عن عام ٢٠١٥ بمقدار ١٢٤٩ موظفاً كذلك انخفض عدد الموظفين الوافدين بمقدار ١٤٢٠ وقد تركز الإنخفاض في الخدمات التعليمية ووظائفها المساعدة والطب والصحة العامة ووظائفها المساعدة.

وتشكل النساء العاملات في وحدات الخدمة المدنية نسبة ٤٨٪ من إجمالي الموظفين وقد تطورت هذه النسبة خلال السنوات الخمس الماضية مما يدل على استيعاب وحدات الخدمة المدنية للنساء لتساهم بشكل كبير في خدمة المجتمع.

ويتركز اغلب موظفي الخدمة المدنية في وزارتي التربية والتعليم والصحة حيث يشكلون ٦٩٪ من الإجمالي.

وقد اشارت الاحصائيات الى تركز الموظفين العمانيين حتى نهاية عام ٢٠١٦م في مؤهل البكالوريوس أو الليسانس ومايعادلهما بنسبة ٤٦٪ من إجمالي الموظفين العمانيين، كذلك تركز الموظفين الوافدين في نفس المؤهل بنسبة ٦٦,٨٪ من إجمالي الموظفين الوافدين.

كما تشيراللاحصائيات إلى تركز الموظفين العمانيين في الفئة العمرية ٢٥ سنة واقل من ٤٠ سنة ويمثلون نسبة ٦٨,٣٪ من إجمالي الموظفين العمانيين ويدل ذلك على بقاء الموظفين بالخدمة لمدة أطول، ونتيجة لذلك سوف تقل فرص التعيين على الوظائف الشاغرة بالتقاعد لفترة زمنية قادمة ومعظم فرص العمل يتوقع بأن تتوفر من خلال الشواغر الجديدة أو بالإحلال خاصة في الوظائف الطبية والتعليمية.

كما تشير البيانات أيضاً إلى أن عدد الموظفين العمانيين في الفئة العمرية ٥٠ سنة فأكثر يبلغ ١٢ ألفاً و٥١موظفاً، ويتوقع بأن يتم إحالة هذا العدد من الموظفين إلى التقاعد خلال العشرة أعوام القادمة.

أما بالنسبة للموظفين الوافدين فتشير البيانات إلى تركز أعمارهم في فئة الثلاثين فما فوق، حيث يتم تعيينهم في الوظائف التي يتطلب شغلها خبرات طويلة خاصة في قطاعي الصحة والتعليم.

أما بالنسبة لتوزيع موظفي الخدمة المدنية على مناطق العمل حتى نهاية عام ٢٠١٦ م، فتتركز النسبة الأكبر في محافظة مسقط حيث يشكلون ٢٦,٧٪ من الإجمالي ويعود ذلك إلى وجود معظم الوحدات الحكومية فيها، تليها محافظة شمال الباطنة بنسبة ١٣,٤٪.

ويمثل الموظفون العمانيون شاغلو وظائف الإدارة العليا الوسطى، والمباشرة نسبة ٦,٧٪ من إجمالي الموظفين العمانيين ويتوزعون في مختلف الوظائف والمراكز الإدارية.

اما فيما يتعلق باهتمام الدولة بفئة المواطنين ذوي الإعاقة يتجلى في إدماج هذه الفئة في المجتمع وتوظيفهم في مختلف الوظائف التي تناسب قدراتهم و إمكانياتهم فقد بلغ عددهم في وحدات الخدمة المدنية ٥١٩ موظفاً وتتركز النسبة الأعلى منهم ١٨,٣٪ بوزارة البلديات الاقليمية وموارد المياه.

وبلغ عدد الموظفين الذين تم تعيينهم في وحدات الخدمة المدنية خلال عام ٢٠١٦م (٣ آلاف و٥٢٥) موظفاً يشكل العمانيون منهم عدد ألفين و٧١٧ بنسبة ٧٧,١٪ من إجمالي التعيينات، كما بلغ عدد النساء المعينات خلال عام ٢٠١٦م (ألفين و٦٢٥) موظفة منهن عدد (ألفين و١٦٠) موظفة عمانية.

وتتركز أعداد المعينين في وزارتي التربية والتعليم (ألفين و٢٤) موظفاً وفي الصحة (ألف و١٥٨) موظفاً والتي تشكل نسبة ٩٠,٣٪ من إجمالي التعيينات.

وتركزت تعيينات الموظفين العمانيين في مؤهل البكالوريوس أو الليسانس ومايعادلهما بنسبة ٦١,٤٪ من إجمالي تعيينات الموظفين العمانيين كذلك تركزت تعيينات الموظفين الوافدين في نفس المؤهل بنسبة ٦٦,٥٪ من إجمالي تعيينات الموظفين الوافدين.

وتركزت التعيينات في المجموعة النوعية لوظائف الخدمات التعليمية ووظائفها المساعدة بنسبة ٥٨,١٪ من الاجمالي تلتها وظائف الطب والصحة العامة ووظائفها المساعدة وذلك بنسبة ٣٢,٣٪.

وبلغ عدد الموظفين العمانيين الذين تركوا الخدمة خلال عام ٢٠١٦م (٤ آلاف و٣) موظفين وشكلت الاستقالة أعلى نسبة حيث بلغت ٧٤,٦٪ من الإجمالي.

أما بالنسبة للمستويات التعليمية للموظفين الذين تركوا الخدمة خلال عام ٢٠١٦م فقد تركزت في مستوى الدبلوم بنسبة ٣٣,٧٪.

أما عن الموظفين العمانيين المتوقع تقاعدهم خلال عامي ٢٠١٧م فبلغ (ألفين و١٨) موظفاً حسب المستويات التعليمية حيث يتركز معظمهم في المستوى التعليمي لدون دبلوم التعليم العام بنسبة ٧٤,١٪ من إجمالي الموظفين الذين سيحالون للتقاعد.

فيما بلغ عدد الموظفين الوافدين تاركي الخدمة خلال عام ٢٠١٦م (ألفين و١٨٩) موظفاً، ويتركز ترك الخدمة لأغلبية الموظفين الوافدين في الإستقالة بنسبة ٤٨,٤٪، كما اشارت الاحصائية الى انه بلغ عدد الموظفين العمانيين الذين أتيحت لهم فرص تدريبية داخل وخارج السلطنة خلال عام ٢٠١٦م (٥٢ ألفاً و٦٦٤) موظفاً.

وتوزع الموظفون العمانيون الخاضعون لقانون الخدمة المدنية الذين تم تدريبهم داخل السلطنة خلال عام ٢٠١٦م على مختلف مؤسسات ومراكز التدريب حيث بلغ إجمالي المتدربين خارج السلطنة خلال عام ٢٠١٦م ٤٨٦ موظفاً بنسبة ٠,٩٪ من إجمالي حالات التدريب.

فيما بلغ عدد الموظفين الذين أتيحت لهم فرص مواصلة دراساتهم خلال عام ٢٠١٦م سواء من خلال حصولهم على بعثات دراسية ومنح وإجازات دراسية وتفرغ جزئي ودراسات مسائية ١٧١٤ موظفاً.

أما معهد الإدارة العامة فقد قام المعهد بتنفيذ ١١٠ برامج تدريبية خلال عام ٢٠١٦م شارك فيها ٢٤١٤ متدرباً من جميع الوحدات الحكومية توزعت حسب المستويات وقد استقطب مجال ا لإدارة العامة ١٨٨٩ متدرباً بنسبة ٧٨,٣٪ من إجمالي المتدربين، في حين استقطب مجال التدريب الكتابي ٣٤٩ متدرباً بنسبة ١٤,٤٪.

وقد بلغ إجمالي عدد الموظفين المعينين بالعقود المؤقتة حتى نهاية عام ٢٠١٦م ٣٤٧٣ موظفاً موزعين حسب المجموعات النوعية للوظائف كالتالي وظائف المستشارين والخبراء والوظائف التخصصية والمساعدة، حيث بلغ عدد الذين يشغلون وظائف المستشارين والخبراء والوظائف التخصصية والمساعدة ٦٠١ موظفاً، أما الوظائف الحرفية والخدمات المعاونة فقد بلغ إجمالي شاغلي الوظائف الحرفية والخدمات المعاونة من المعينين بعقود مؤقتة ٢٨٧٢ موظفاً منهم ٢٥٤٨ موظفاً في وزارة البلديات الإقليمية وموارد المياه بنسبة ٨٨,٧٪ من الاجمالي.

فيما بلغ إجمالي عدد موظفي الخدمة المدنية العمانيين المعارين إلى الوحدات الحكومية والهيئات والمنظمات العربية والأجنبية حتى نهاية عام ٢٠١٦م ٥٢ موظفاً وقد تركزت أعلى نسبة من الموظفين العمانيين المعارين بوزارة التربية والتعليم حيث بلغت ١٩,٢٪. ■

Gender	معدل التغير٪ Rate of Change %	مقدار التغير Amount of Change	2016	2015	النوع
Men	-1.8	-1478	81227	82705	رجال
Women	0.3	229	73285	73056	نساء
Total	-0.8	-1249	154512	155761	المجموع

■ جدول يوضح عدد الموظفين العمانين في الخدمة المدنية حتى نهاية العام الماضي

Nationality	معدل التغير٪ Rate of Change %	مقدار التغير Amount of Change	2016	2015	الجنسية
Omanis	-0.8	-1249	154512	155761	العمانيون
Expatriates	-5.8	-1420	23205	24625	الوافدون
Total	-1.5	-2669	177717	180386	المجموع

■ جدول يوضح عدد الموظفين في الخدمة المدنية حتى نهاية العام الماضي

■ تعيين ٤ آلاف و٨٧٧ موظفاً وموظفة عمانيين أغلبهم في وظائف التربية والصحة
■ ٤ آلاف موظف عماني ترك الخدمة وشكلت الاستقالة أعلى نسبة من الإجمالي
■ ٥٢ ألف موظف عماني أتيحت لهم فرص تدريبية داخل وخارج السلطنة

Nationality	معدل التغير٪ Rate of Change %	مقدار التغير Amount of Change	2016	2015	الجنسية
Omanis	28.3	883	4003	3120	العمانيون
Expatriates	43.9	668	2189	1521	الوافدون
Total	33.4	1551	6192	4641	المجموع

■ جدول يوضح ترك الخدمة لموظفي الخدمة المدنية حتى نهاية ٢٠١٦م

«من المصدر»

Auction Announcement

Trading & Investment Establishment (TIE) intends to sell used Impact Crusher through an auction on as is where is basis.

DESCRIPTION

VEHICLE	MODEL	UNITS
Impact Crusher - TEREX PEGSON	1412 TP	1

1. The vehicle can be checked at Near Tymsa, Nizwa on any working day between 8 am and 1 pm
2. Interested parties may submit their tender quotation to info@tie.com.om
3. Successful bidder will have to remove the vehicle within five working days of awarding the tender
4. The company reserves the right to reject any tender without assigning any reason.

Trading & Investment Establishment,
PO Box: 1612, PC No. 611 Nizwa
Sultanate of Oman
Tel.: 25449533

حملات تفتيش على محلات الحلويات لسلامة وصحة المستهلك بالخابورة

الخابورة. من سميحة الحوسنية:

■ قامت بلدية الخابورة ممثلة بقسم رقابة الاغذية والبيطرة بحملة تفتيشية مكثفة على محلات بيع الحلويات في الولاية، حيث قام المختصون بالقسم بتفتيش المحلات ومتابعة اعداد الحلويات والتزام بتلك المحلات والاشتراطات الصحية ومتابعة العاملين من حيث النظافة الشخصية والخلو من الامراض بالإضافة الى النظافة العامة داخل وخارج المنشاة كما تم متابعة جودة الحلويات المعروضة ومطابقتها للمواصفات القياسية المتبعة، وأيضاً تم متابعة مصادر المياه المستخدمة في اعداد تلك الحلويات وخلوها من الأتربة أو تلوثها بمياه الصرف الصحي ويأتي ذلك من ضوء اهتمام البلدية الدائم على صحة وسلامة المواطن والمقيم والهدف من تلك الحملات التفتيشية هو التأكد من مدى التزام تلك المنشآت بالاشتراطات الصحية ومدى جودة الاطعمة المعروضة بها. ■

■ متابعة مصادر المياه المستخدمة في إعداد تلك الحلويات وخلوها من الملوثات

«من المصدر»

بلدية مسقط

إعلان رقم (٢٠١٧/٥٦)

تدعو بلدية مسقط الشركات المتخصصة في اعمال المزايدة المذكورة ادناه والمسجلة لدى بلدية مسقط الحصول على مستندات الشروط والمواصفات الخاصة بالمزايدة من قاعة المراجعين بمبنى بلدية مسقط بدارسيت مقابل دفع المبلغ النقدي المبين قرين المناقصة للنسخة الواحدة وذلك خلال اوقات الدوام الرسمي من الساعة الثامنة صباحا وحتى الواحدة بعد الظهر.

رقم المزايدة	المزايدة	قيمة مستند المزايدة	آخر موعد لشراء وثيقة المزايدة	موعد تقديم العطاءات
٢٠١٧/٠٠٢م	تنفيذ وادارة معرضين تجاريين بمهرجان مسقط للأعوام (٢٠١٨ . ٢٠١٩ . ٢٠٢٠م)	٣٠٠ ريال	٢٠١٧/٠٧/٣٠م	٢٠١٧/٠٨/٠٧م

شروط شراء المزايدة

١. تقدم العروض موقعة ومختومة على النموذج الاصلي المعد للعطاءات وعلى جدول الفئات المرافق له في مظاريف مختومة بالشمع الاحمر معنونة باسم معالي المهندس/رئيس اللجنة الداخلية للمناقصات ببلدية مسقط ومكتوبا عليها من الخارج رقم واسم المزايدة ، على الايكتب على المظروف اسم صاحب العطاء او مايشير اليه.
٢. يرفق مع العطاء ضمان بنكي او شيك مصرفي مصدق عليه من احد البنوك العاملة في السلطنة بمبلغ وقدره (١٪) من قيمة العطاء معنونا باسم بلدية مسقط وساري المفعول لمدة (٩٠) يوما من تاريخ تقديم العرض وكل عرض لايستوفي الضمان المصرفي المطلوب لن ينظر فيه.
٣. تودع المظاريف بصندوق المناقصات المخصص لذلك بالمديرية العامة لمسح الكميات والعقود بمبنى بلدية مسقط بدارسيت غرفة رقم (١٠٥٠د) قبل الساعة ١٠:٠٠ص من يوم الاثنين حسب التاريخ المذكور بالجدول اعلاه ولايعتد بالعطاءات المقدمة بعد هذا الموعد ايا كانت اسباب التأخير.
٤. البلدية غير مقيدة بقبول اقل عطاء أو أي عطاء آخر.
٥. كل عرض لا يستوفي شروط المزايدة فانه لن يعتمد.

هاتف: ٢٤٧٥٣٥١٢ website:www.mm.gov.om
فاكس: ٢٤٧٥٣٠٤٩ Email:qs@mm.gov.om

nhi المعهد الوطني للضيافة national hospitality institute

فرص تدريبية مقرونة بالتشغيل للشباب العماني

يعلن المعهد الوطني للضيافة عن فتح باب التسجيل للباحثين عن عمل في برامج تدريبية مقرونة بالتشغيل في التخصصات التالية:

(الاستقبال - مساعد استقبال – ترتيب الغرف – تقديم الأطعمة والمشروبات "نادل طعام")

المستندات المطلوبة للتسجيل من قبل المتدرب:
- نسخة من البطاقة الشخصية
- نسخة من بطاقة سجل القوى العاملة أو رقم التسجيل
- نسخة من الشهادة الدراسية

شروط القبول :
- أن يكون المتقدم عماني الجنسية
- أن يكون حاصلاً على مؤهل الصف التاسع فأعلى
- أن لا يزيد عمر المتقدم على ٣٠ سنة ولا يقل عن ١٨ سنة
- أن يكون باحثاً عن عمل
- أن يكون لائقاً صحياً
- أن يجتاز اختبار تحديد المستوى والمقابلة .

المميزات التي يحصل عليها المتدرب:
- شهادة معتمدة دولياً من قبل الجهة المانحة في بريطانيا "سيتي آند جيلد" وذلك بعد انتهاء التدريب.
- شهادة معتمدة من قبل وزارة القوى العاملة بعد انتهاء التدريب.
- ١٥٠ ريالا عمانيا منحة شهرية خلال فترة التدريب.
- ضمان الوظيفة.
- التسجيل في الهيئة العامة للتأمينات فور بدء التدريب.

البرامج التدريبية :
- جميع البرامج التدريبية للتخصصات المذكورة مرخصة من وزارة القوى العاملة.

علماً بأن العمل بعد التدريب سيكون في فنادق خمس نجوم .

للتسجيل الرجاء الحضور الى مقر المعهد يوم الثلاثاء بتاريخ ١١-٠٧-٢٠١٧ في الوادي الكبير بعد سوق الجمعة أو إرسال الاسم الثلاثي مع القبيلة على الرقم: ٩٩٣١٩٢٥٠

بشفافية

في مشوار حياة علمية جديدة

سهيل بن ناصر النهدي *

▪ أعلنت وزارة التربية والتعليم امس نتائج طلبة شهادة الدبلوم العام وما في مستواها للعام الدراسي (٢٠١٦/ ٢٠١٧م)، وبدوره يقوم مركز القبول الموحد بفتح المجال لمدة اسبوعين لمرحلة تغيير الرغبات لاختيار البرامج في مؤسسات التعليم العالي الحكومية والخاصة والبعثات والمنح الداخلية والخارجية، وهذه المرحلة (تغيير الرغبات) هي مرحلة حساسة ومهمة جداً تتطلب التركيز والاختيار الجيد من الطلبة وذويهم في اختيار البرامج والتخصصات والمؤسسات التي يرغبون الانضمام اليها لمواصلة التعليم العالي ولرسم خارطة تعليمية مهمة في مشوار حياتهم العلمي.

وأهمية هذه المرحلة تكمن في عدد من النقاط وهي اختيار البرامج والمواد وتغيير الرغبات بناءً على معطيات ودرجات المواد وبما يتواءم مع متطلبات البرامج المطروحة من قبل المؤسسات، وهذه المرحلة تتطلب التركيز الجيد من كافة الاطراف الطالب وولي الامر، حيث يقع كل عام الكثير من الطلبة في مطب عدم الاختيار الصائب مما يعرضهم الى فقدان الحصول على مقعد لهم بمؤسسات التعليم العالي.

كذلك بالنسبة للكثير من الاشخاص وخصوصاً الفتيات يقمن باختيار بعض التخصصات في البعثات الخارجية لبعض الدول ومن ثم وبعد ان يتم اعلان الفرز وظهور نتائج القبول بمؤسسات التعليم العالي يرفض ولي الامر اختيار ابنته في تلك الدولة وعليه فإن ذلك ربما يعرض تلك الفتاة الى فقدان مقعد لها في مؤسسة تعليمية محلية وايضاً يذهب المقعد الذي اختارته ولم تواصل اجراءات قبولها فيه لذلك فإن مرحلة تغيير الرغبات وتأكيدها هي مرحلة مهمه يجب ان يكون الاختيار وفق العديد من المعطيات ليكون امام الطالب فرصة كبيرة لحصوله على مقعد يواصل فيه تعليمة العالي.

كثير من الامور والاجراءات يجب ان يراعيها الطالب عند اختياره وتغيير رغباته وتأكيدها وذلك بالرجوع الى دليل الطالب أو طلب المساعدة من المختصين بمساعدة ولي الامر والتشاور معه، وعدم التردد في الاستيضاح، والمدة المحددة وهي (اسبوعين) لمرحلة تغيير وتأكيد الرغبات كافية بأن يراجع الطالب عدة مرات الانسب له من البرامج ليقوم بوضعها ضمن خارطة اولويات الاختيار في المواد، ومحاولة البحث عن البرامج التي يكون مطمئن وبشكل اقرب بأن يتم قبوله فيها .

انتهى مشوار اعوام من التعليم في حياة الطلبة بداية من التعليم الابتدائي او الاساسي الى ان انهوا مرحلة شهادة الدبلوم العام وما في مستواها ،وهم الآن امام مرحلة علمية مهمة جداً تطلب منهم المواصلة بروح وثابة نحو تلقي مزيد من العلم والمعرفة في رحابٍ مؤسسات التعليم العالي الحكومية او الخاصة داخلياً وخارجياً، وكلما سعى شباب عمان الى تحصيل مزيد من العلم والمعرفة كلما كان ذلك ايجابياً في المساهمة في البناء والتنمية لتعمير الوطن والحفاظ على مكتسباته والرقي به.

التعليم مهما كانت مراحلة ومهما كانت تخصصاته وافرعه فانه يشكل اهمية بالغة في نهضة الشعوب وبناء الاوطان، والمرحلة الجامعية والتعليم العالي واحدة من المراحل التي تتطلب من الجميع المساهمة للتشجيع عليها وتشجيع الطلبة على المواصلة فيها والتعلم ونيل ارقى واكبر الشهادات العلمية وفي محتلف المجالات.

كذلك . ولله الحمد . فإن السلطنة ومنذ بداية عهد النهضة المباركة بقيادة حضرة صاحب الجلالة السلطان قابوس بن سعيد المعظم . حفظه الله ورعاه . اولت التعليم اهمية بالغة وبكل مراحلة ووفرت له البنية الاساسية التي يقوم عليها، ورعت ودعمت وشجعت التعليم للجميع، وبنت الصروح العلمية الراقية لتكون رحاب واسعة للعلم والمعرفة وكسب مختلف انواع العلوم في شتا المجالات، ومن ثم تخريج الكوادر المؤهلة والمتعلمة لتساهم في بناء الوطن ورفد سوق العمل بها وإيجاد مجتمع متعلم يطبق علمه وفكرة وما كسبه من علوم ومعرفة في واقع حياته اليومية.

كل التوفيق لطلبة شهادة الدبلوم العام وما في مستواهم في حياتهم العلمية القادمة، داعين الله العلي القدير أن يوفقهم لنيل اعلى المراتب ووفقهم الله لخدمة وطنهم وسلطانهم وعمان كلها. ▪

من اسرة تحرير «الوطن»
suhailnahdy@yahoo.com

يمثل أهمية كبيرة في رقي الشعوب وصون الحقوق ونشر الأمن بين أفراد المجتمع

النظام القضائي يحظى باهتمام خاص من جلالته لبسط العدل بين المتقاضين

كتب . علي بن صالح السليمي:

▪▪ يُعتبر النظام القضائي من الأوليات التي حظيت باهتمام خاص من لدن صاحب الجلالة السلطان قابوس بن سعيد المعظم . حفظه الله ورعاه . رئيس المجلس الأعلى للقضاء منذ توليه مقاليد الحكم في البلاد، نظراً لما يمثله القضاء من أهميّة كبرى في حضارة الشعوب ورقيها وحسن جوارها وطيب تعايشها، به تطمئن النفوس، وتصان الحقوق، وينتشر الأمن بين أفراد المجتمع، ولقد كان يدرك . حفظه الله ورعاه . بفكره الثاقب وبصيرته النيّرة أن العدل أهمّ مقومات الدولة وأحد أركانها وأنه لا حياة للشعوب بغير العدل، ولذا جاء إنشاء وزارة للعدل ضمن أول تشكيل وزاري عام ١٩٧٠م فسعت منذ إنشائها إلى بسط العدل بين المتقاضين عن طريق المحاكم الشرعية التي تنظر القضايا المعروضة عليها وتفصل فيها بموجب الشرع الشريف. ▪▪

▪ تطوير النظام القضائي على أسس حديثة ومرئيات تتواكب والتنمية الشاملة «من المصدر»

▪ رئيس الإدارة العامة للتفتيش القضائي: المرسوم السلطاني بتنظيم إدارة شؤون القضاء يعتبر تحولا تاريخيا في النظام القضائي بالسلطنة

▪ محمد بن عبدالله الهاشمي

▪ نقلة كبرى ولبنة إضافية بصدور اللائحة الجديدة للتفتيش القضائي التي راعت الاستفادة من أحدث التجارب وأنجحها

▪ الإحصائيات الشهرية الصادرة عن المحاكم تؤكد سرعة الفصل في القضايا باستثناء بعض القضايا التي تعود أسبابها إلى طبيعة بعض النزاعات التي يتوقف الفصل فيها

▪ العمل مستمر خلال العطلة القضائية بالمحاكم الابتدائية والاستئناف للنظر في القضايا

تطوير النظام القضائي

▪ حول ذلك يقول فضيلة الدكتور محمد بن عبدالله الهاشمي . قاضي المحكمة العليا ورئيس الإدارة العامة للتفتيش القضائي: نظراً للتطور الذي شهدته السلطنة في كافة المجالات الاجتماعية والثقافية كان لا بد أن يواكبه تطور في النظام القضائي ولذا كان صدور النظام الأساسي للدولة بالمرسوم السلطاني:(١٠١/ ٩٦) وتخصيص الباب السادس منه للقضاء إيذاناً بتطوير النظام القضائي على أسس حديثة ومرئيات تتواكب والتنمية الشاملة التي تشهدها السلطنة في مختلف المجالات، ومن أبرز سمات التطور ما نصت عليه المادة (٦١) من النظام الأساسي للدولة حول استقلال السلطة القضائية، حيث نصت المادة المذكورة على أنه:(السلطة القضائية مستقلة، وتتولاها المحاكم على اختلاف أنواعها ودرجاتها وتصدر أحكامها وفق القانون)، كما نصت المادة (٦١) من ذات النظام على أنه:(لا سلطان على القضاة في قضائهم لغير القانون، وهم غير قابلين للعزل إلا في الحالات التي يحددها القانون، ولا يجوز لأي جهة التدخل في القضايا أو في شؤون العدالة، ويعتبر مثل هذا التدخل جريمة يعاقب عليها القانون)، فيما نصت المادة (٦٢) من النظام ذاته على أنّه (يرتب القانون المحاكم على اختلاف أنواعها ودرجاتها، ويبين وظائفها واختصاصاتها ..).

موضحاً فضيلته في ذات الوقت بأنه ترسيخاً لهذا المبدأ صدرت القوانين المنظمة للعمل القضائي يأتي في مقدمتها قانون السلطة القضائية الصادر بالمرسوم السلطاني رقم:(٩٠/٩٩) حاملاً بين جنباته الأمور الوظيفية المتعلقة بالقضاة كالتعيين والترقيّة والنقل والندب والإعارة والمساءلة وإنهاء الخدمة وسائر شؤونهم الوظيفية والإدارية والمالية كما أنشئ المجلس الأعلى للقضاء برئاسة صاحب الجلالة السلطان قابوس بن سعيد المعظم.حفظه الله ورعاه . ويختص برسم السياسة العامة للقضاء وبكفالة استقلاله ومتابعة تطوره.

محاكم القضاء العادي

وأضاف فضيلته: وبدخول قانون السلطة القضائية حيز التنفيذ عام ٢٠٠١م توحدت المحاكم تحت مظلة واحدة تحت مسمّى محاكم القضاء العادي، وتأتي على رأس قمة الهرم القضائي المحكمة العليا التي تنظر في النزاع المرفوع إليها من محاكم الاستئناف وتفصل فيها من الناحية القانونية، ثمّ محاكم الاستئناف، حيث أوجد القانون محاكم للاستئناف في كل من مسقط والسيب وصحار والرستاق ونزوى وإبراء وصور والمضيبي والبريمي وعبري وصلالة والدقم ومسندم، تنظر في الدعاوى المستأنفة من المحاكم الابتدائية بمختلف الدوائر عدا دائرة محكمة الجنايات فتنظر من محكمة الاستئناف ابتداء، ويطعن بالأحكام الصادرة منها أمام المحكمة العليا، ثم المحاكم الابتدائية التي تتوزع على مختلف ولايات السلطنة، حيث يُعتبر صدور المرسوم السلطاني رقم:(١٠/ ٢٠١٢م) الخاص بشأن تنظيم إدارة شؤون القضاء تحولا تاريخياً في النظام القضائي بالسلطنة حيث أصبحت السلطة القضائية مستقلة استقلالا تاما عن السلطتين التشريعية والتنفيذية وأخذ مجلس الشئون الادارية للقضاء على عاتقه تنفيذ التوجيهات السامية بتطوير النظام القضائي وذلك بتهيئة كل السبل الكفيلة بالسمو والرقي بالمرفق القضائي.

اللائحة الجديدة للتفتيش القضائي

وقال فضيلة الدكتور محمد الهاشمي: لقد أصدر مجلس الشؤون الإدارية للقضاء مؤخراً لائحة جديدة للتفتيش القضائي، عوضاً عن اللائحة السابقة التي صدرت في ٢٥ يناير٢٠٠١م، وهذه اللائحة تعتبر نقلة كبرى ولبنة إضافية للخطوات المبذولة من قبل مجلس الشؤون الإدارية للقضاء ضمن رؤية شاملة من أجل تعزيز عمل التفتيش القضائي بالسلطنة بآليات تكفل المتابعة المستمرة والتشخيص المباشر والصحيح لسير العمل بالمحاكم، بما يحقق التطوير الشامل لعمل القضاء والارتقاء به إلى المستوى الذي يتطلع إليه المجلس من تيسير لإجراءات التقاضي وتسريعها وتطوير دورة العمل بالمحاكم ويُواكب التحولات النوعية التي تشهدها السلطة القضائية برؤية حكيمة وفكر ثاقب من لدن حضرة صاحب الجلالة السلطان قابوس بن سعيد المعظم . حفظه الله ورعاه . رئيس المجلس الأعلى للقضاء وتأكيداً للإستقلال التام والصلاحيات المُوسعة للنظام القضائي في السلطنة.

مشيراً فضيلته الى أن اللائحة الجديدة قد راعت الاستفادة من أحدث التجارب وأنجحها في أنظمة التفتيش القضائي بالدول التي سبقت في هذا المجال بما يساعد في تطور الأداء القضائي، إذ وضعت ضوابط وآليات دقيقة للتفتيش المستمر لسير العمل القضائي بالمحاكم وتقييم مستوى انتظامه كما وسعت مجال التفتيش ليشمل كل جوانب عمل أصحاب الفضيلة قضاة محاكم الإستئناف والمحاكم الإبتدائية وسائر الأعمال المساعدة في الأداء القضائي، وراعت فضلاً عن ذلك جعل دور التفيش القضائي وقائياً قبل أن يكون أداة لتعقُّب الأخطاء بحيث يغدو التفتيش أداة فاعلة وفعالة ليس لرصد الأخطاء وإنما لمنع وقوعها وذلك لما للوقاية من فضائل تسمو على العلاج.

وقال: ونظراً لأهمية إضفاء أكبر قدر من الشفافية والوضوح على عمل الإدارة العامة للتفتيش القضائي، فقد نظمت اللائحة الجديدة علاقة الادارة بأصحاب الفضيلة القضاة وبالمحاكم والمراجعين وحددت مجال عمل المفتشين القضائيين وضوابطه، كما حددت ضوابط إعداد تقارير التفتيش . بشقيه الفني والمستمر. وإجراءات التصرف فيها، وإجراءات تقديم الشكاوى وضوابط فحصها وتحقيقها وصلاحيات المحقق وكيفية التصرف في التحقيق وغير ذلك من الأحكام المستجدة التي تعتبر خطوة متقدمة في عمل التفتيش القضائي سيكون لها بمشيئة الله تعالى وتوفيقه وقع حسن وأثر طيب في التطوير الشامل للعمل القضائي بالسلطنة.

العمل القضائي خلال العطلة القضائية

وحول العطلة القضائية وانتظام العمل تطرق فضيلته الى أنه قانون السلطة القضائية نصّ على أن للقضاء عطلة قضائية تبدأ كل عام من أول يوليو وتنتهي آخر سبتمبر، وقد نظم هذا القانون العمل خلال العطلة القضائية، بحيث تستمر محاكم الاستئناف والمحاكم الابتدائية خلال العطلة القضائية في نظر المستعجل من القضايا التي يصدر بشأنها قرار من رئيس مجلس الشؤون الإدارية للقضاء كقضايا الأحوال الشخصية والقضايا العمالية وبعض القضايا المدنية والقضايا الجزائية التي يكون فيها المتهم محبوساً، إضافة الى ذلك يتيح القرار لأصحاب الفضيلة القضاة نظر غير ذلك من القضايا وفق تقديرهم لمصلحة العمل. تنظم الجمعيات العامة لمحاكم الاستئناف والمحاكم الابتدائية العمل خلال العطلة القضائية فتشكل عدد الدوائر بكل محكمة وأيام ساعات انعقادها وتُعيَن القضاة الذين يتولون النظر والفصل في القضايا.

مؤكداً بأنه قد جرى العمل . في المحاكم تأكيداً لاستمرار العمل فيها . على التنسيق بين أصحاب الفضيلة القضاة في الاجازات سواء في المحكمة الواحدة إذا كان يوجد بها أكثر من قاضي أو بين المحكمتين إذا كان يوجد لكل منهما قاضي واحد، وذلك بغية الاستمرار في نظر القضايا وعدم التأجيل، وبالتالي فإن العمل مستمر بمحاكم الاستئناف والمحاكم الابتدائية خلال العطلة القضائية، ولكن بوتيرة تختلف عنه في العام القضائي نظراً لخروج بعض القضاء في إجازة اعتيادية.

الفصل في القضايا

وقال فضيلة الدكتور محمد الهاشمي حول وجود تأخير في الفصل في القضايا: إن الاحصائيات الشهرية الصادرة من المحاكم تؤكد سرعة الفصل في القضايا سوى بعض القضايا والتي تعود أسبابها إلى طبيعة بعض النزاعات التي يتوقف الفصل فيها . كلياً أو جزئياً . على ندب خبير فني في الدعوى مع ما يترتب عن ذلك من تعذر الحصول على الخبير المختص في موضوع محدد وبالتالي لجوء المحكمة مضطرة الى مخاطبة عدة جهات، وقد يتأخر الخبير في استيفا الخبرة المطلوبة بما يؤثر على سرعة الفصل في الدعوى، فضلاً عن اعتراضات الخصوم على التقارير المودعة بما يتطلب عرضها من جديد على الخبير للرد أعمالاً لحق الأطراف في الدفاع إضافة لسائر إجراءات التقاضي، وأما معالجة أسباب تأخر الفصل المرتبطة بعمل المحكمة فيتم مبدئياً من خلال التعاميم التي يصدرها فضيلة الشيخ رئيس المجلس بصفة دورية للتوجيه بتلافي الأسباب المؤدية إليها وبشكل خاص من خلال المهام الموكلة للإدارة العامة للتفتيش القضائي إذ يشكل هذا الموضوع أحد المحاور الأساسية في الاجتماعات السنوية لأعضاء هيئة التفتيش القضائي وعليه تشغل حيزاً كبيراً ضمن تقارير التفتيش المستمر على عمل المحاكم وكذا أعمال أصحاب الفضيلة القضاة، وفضلا عن ذلك فإن اللائحة الجديدة للتفتيش القضائي وسعت مجال التفتيش القضائي ليشمل مدى سلامة تنفيذ الموظف المختص لقرارات المحكمة، كما ارتقت بموضوع التأجيلات وسلامتها وإنجاز أصحاب الفضيلة القضاة وذلك بجعله معياراً جوهريا في تقدير درجة كفايتهم عن أعمال المنجزة كل عام قضائي، وكل ذلك بهدف التحفيزعلى سرعة الفصل في القضايا وفق إجراءات صحيحة وبأحكام ناجزة تصدر وتنفذ في آجال معقولة. ▪

مؤسسة خدمات الأمن والسلامة
إلى من يهمه الأمر
تعلن مؤسسة خدمات الأمن والسلامة بأن المدعو / لاليت كومار بنالال ترايفد هندي الجنسية. ويحمل جواز سفر رقم (R 2388224) والرقم المدني (62270845) والذي كان يعمل لدينا بوظيفة المدير المالي تم انهاء خدماته ولم يعد يمثل المؤسسة بأي شكل من الأشكال من تاريخ ٢٠١٧/٠٧/٠٤م والمؤسسة غير مسؤولة عن التعامل معه باسمها بعد نشر هذا الاعلان.
للاستفسار الرجاء التواصل على الرقم التالي: ٢٤٥٢١٨٩٢ خلال ١٤ يوما اعتبارا من تاريخه.
مؤسسة خدمات الأمن والسلامة ش.م.م
صندوق بريد: ٣١٠٦ ـ روي، الرمز البريدي: ١١٢، سلطنة عمان
(نشر هذا الاعلان ومايحتويه على مسؤولية المعلن)

للإيجار
مكاتب تجارية مفتوحة جديدة
في غلا المرحلة الأولى على شارع رئيسي
بمميزات راقية جدا وبأسعار مناسبة
92461818 / 99387455

إعلان تخفيض رأس المال
وفقا لأحكام المادة (١٥٠) من قانون الشركات التجارية، تعلن شركة (واحة صحار المتحدة ش.م.م) المقيدة بالسجل التجاري رقم (١٠٨٠٨١٠) بانها بصدد تخفيض رأسمالها من ٥٢,٠٠٠,٠٠٠ إلى ٢٦,٠٠٠,٠٠٠ريال عماني.
وكل من له اعتراض على ذلك عليه أن يتقدم بأسباب اعتراضه لأمانة السجل التجاري بوزارة التجارة والصناعة خلال (٣٠) يوما من تاريخه.

OMAN MEDICAL COLLEGE
(In Academic Partnership with West Virginia University)
West Virginia University
VACANCY
VICE DEAN
(Academic) at Sohar Campus
Oman Medical College (www.omc.edu.om) is the first and only private sector medical school in Oman and is a recognized center for education and training of physicians. The College seeks to fill the position of Vice Dean (Academic) at the Sohar campus.
Reporting to the Dean of the College, the Vice Dean (Academic) will work to sustain the strength and vibrancy of the College, and enhance the College's international reputation. The Vice Dean (academic) is expected to provide oversight of curriculum development and delivery and adherence to accreditation standards. She/he will be receptive to questions, complaints, and suggestions from students and staff of the College.
The candidate must have graduated from an accredited medical school/ college with at least 10 years of experience in leading and managing medical education and research in a reputed institute. Those who have received training in Medical Education and have outstanding scholarly/ professional achievements will be preferred.
Applicants should provide their curriculum vitae with at least three references. They should also provide a cover letter, stating how their knowledge, experience, and viewpoint have equipped them to uphold Oman Medical College's vision and mission.
Apply early to: jobs@omc.edu.om Review of applications will begin after 10 days and will continue until the position is filled.

مع كل صيف وارتفاع الحرارة والرطوبة

مستخدمو حافلات النقل ومركبات الأجرة يطالبون بتحسين وتطوير المظلات على الطرق

استطلاع . محمود الزكواني:

■■ مع ارتفاع درجات الحرارة والرطوبة في السلطنة في فصل الصيف واشعة الشمس الحارقة التي تستمر لساعات طويلة من اليوم تتكشف بشكل مستمر مع كل صيف قائض مسألة عدم وجود مظلات مهيأة على طرقنا بشكل تستطيع من خلاله توفير خدمات جيدة للعديد من المارة الذين يتنقلون هنا وهناك عبر وسائل النقل والمواصلات المختلفة. ■■

■ المظلات الحالية على طرقنا بحاجة إلى إعادة نظر

■ إحدى المظلات في أحد المواقع بمحافظة مسقط وتظهر حاجتها إلى الصيانة والتطوير

■ خميس العلوي

■ جمال اليحيائي

■ «الوطن» في هذا الاستطلاع تسلط الضوء على هذه المظلات حيث طالب عدد كبير من المواطنين والمقيمين من الجهات ذات الاختصاص ممثلة ببلدية مسقط ووزارة النقل والمواصلات ووزارة البلديات الاقليمية وموارد المياه بالاضافة الى دور مؤسسات القطاع الخاص ضرورة تحسين هذه الخدمات على الطرق وأخذ مقترحاتهم الضرورية بعين الاعتبار أبرزها وجود أو توفير المظلات المهيأة والملائمة على الطرق الرئيسية أو الفرعية التي تتميز بالحركة المستمرة لمستخدميها.

مطالبات ملحة

يقول خميس بن عبدالله العلوي: إننا كأصحاب مركبات الاجرة فإن معظم أوقاتنا نقضيها في المشاوير وكثيراً ما نقضي وقتنا في تنقل وطول انتظار لنقل الركاب، وتعتبر هذه المهنة مصدر دخل لنا لانستطيع الاستغناء عن فترانا نتحرك بشكل كبير ومستمر من مكان الى آخر .. ونتوقف هنا ونذهب هناك وذلك لنقل المارة سواء المواطنين أو المقيمين الى مقاصد وجهاتهم المختلفة وعندما يأتي اليك شخص يقصدك لكي تنقله هو وبضائعه الى وجة معينة وتتبادل معه أطراف الحديث تجده يتحدث عن ارتفاع درجات الحرارة والرطوبة العالية بسبب عدم وجود مظلات ملائمة ومهيأة وذلك لفترة الانتظار الطويلة لكي تحمينا من الحرارة والرطوبة في هذا الصيف الحارق ومن الغبار والاتربة المتطايرة بالاضافة الى انه عند هطول الامطار لا تتوفر اماكن تقي المارة من الامطار.

وأضاف: إنه في بعض المواقع التي تعج بالمارة أو المتنقلين عبر الحافلات الكبيرة أو مركبات الأجرة لا تتوفر فيها المظلات وأن وجدت فمعظمها من المظلات التي لا تفي بالغرض المنشود أو المطلوب لذلك تجد شريحة كبيرة من المارة يعانون من حرارة الصيف وهم يفترشون الأرصفة على الطر ق أو تحت ظلال الأشجار القريبة من الطرق.

■ بعض أصحاب مركبات الأجرة والمارة يفترشون الأرصفة لعدم وجود مظلات مهيأة للانتظار

ضرورة أن تكون المظلة مغلقة ومكيفة وتتوفر فيها بعض الخدمات الأساسية

إدخال التقنية الحديثة

ويقول جمال بن رهين اليحيائي: نناشد الجهات المختصة بهذه الخدمات أن تقوم بتركيب مظلات ملائمة ومهيأة بشكل جيد بدلاً من المظلات الحالية القديمة التي توجد حالياً على المواقف العامة وعلى الطرق الرئيسية يجب أن تكون مطابقة للمواصفات المطلوبة التي تتماشى مع منظومة النقل الحديثة.

وأضاف: على سبيل المثال . لا الحصر . يجب أن تتوفر المظلات في معظم المواقع والأماكن التي يسلكها الناس والمارة جميع الخدمات الضرورية وإدخال أنظمة ضرورية في المظلة كأن تكون مكيفة ووضع شاشات تلفاز وكاميرات داخل وخارج المظلات لمعرفة العابثين الذين قد يعبثون بمحتوياتها بالاضافة لوضع شاشة الكترونية لمشاهدة وتتبع خط أو مسار سير شبكة المواصلات الحديثة ومركبات الاجرة وتوفير شبكة للاتصالات ودورة مياه عامة قرب هذه المظلات حتى لوكانت برسوم رمزية بالاضافة لقيام شركات القطاع الخاصة بوضع ثلاجة للمرطبات داخلها أسوة بما هو معمول في مواقع عدة كالمستشفيات والمجمعات .. وغيرها كما يجب توفير سلال للقمامة وغيرها من الخدمات الاخرى، مشيراً الى انه لو يتم تجربة هذه الفكرة في محافظة مسقط في المرحلة الاولى وتقييم نجاحها من فشلها بعدها يتم تطبيقها على باقي محافظات السلطنة.

دور القطاع الخاص

أما زاهر بن عبدالله العدوي فقال: نناشد جميع مؤسسات القطاع الخاص تقديم الدعم أو المساهمة في مثل هذه المشاريع بالتعاون مع المؤسسات الحكومية خاصة المؤسسات التي تقوم بالمبادرات المجتمعية في مختلف الجوانب الاقتصادية والاجتماعية والثقافية والترفيهية والطبية والادبية .. وغيرها من المجالات فهناك مؤسسات تعمل في مجالات الطرق والنقل والمواصلات والترفيهية فنتمنى منها أن تقوم بتنفيذ مشاريع مظلات مهيأة بشكل جيد بالتنسيق مع الجهات المختصة واقامة مظلات مجهزة بكل مامن شأنه أن يخفف على مرتادي الطرق الذي ينتظرون مركبات النقل أو الأجرة وايضاً سيساعد ذلك على تحسين المظهر العام للطرق. ■

المظلات الحالية يجب أن تتماشى مع منظومة خدمات المواصلات على الطرق الحديثة

OAMC
الشركة العُمانية لإدارة المطارات ش. م. ع. م.
OMAN AIRPORTS MANAGEMENT COMPANY S.A.O.C.

إعلان طرح مناقصات

تدعو الشركة العُمانية لإدارة المطارات ش.م.ع.م جميع الشركات العالمية والمحلية ذوي الخبرة والمسجلة بمجلس المناقصات والراغبة في تقديم عطاءاتها للمناقصات أدناه:

#	اسم المناقصة	رقم المناقصة	سعر وثيقة المناقصة	توزيع وثائق المناقصة	آخر موعد لاستلام العطاءات
1	توريد المواد الاستهلاكية للشركة العمانية لإدارة المطارات ش.م.ع.م	RFQ-170604	25 ر.ع	9–13 يوليو 2017 10:00ص – 02:00م	27 يوليو 2017 12:00 ظهرا
2	توريد وتركيب وفحص وتشغيل نظام إدارة تدفق المسافرين بمطاري مسقط الدولي وصلالة (مناقصة دولية)	PAC-170605	100 ر.ع	9–13 يوليو 2017 10:00ص – 02:00م	20 أغسطس 2017 12:00 ظهرا
3	الأعمال الإضافية للتجهيزات الداخلية لمبنيي الساحة الأمامية (الجنوبي والشمالي) بمطار مسقط الدولي الجديد	PAC-170701	250 ر.ع	9–13 يوليو 2017 10:00ص – 02:00م	30 يوليو 2017 12:00 ظهرا
4	خدمات الصيانة والتشغيل لآلات الفحص الأمني في مطار مسقط الدولي (الحالي) ومطار صلالة.	PAC-170607	75 ر.ع	9–13 يوليو 2017 10:00ص – 02:00م	30 يوليو 2017 12:00 ظهرا

المستندات المطلوبة:
على جميع الشركات المشاركة أن ترفق مع عطاءاتها تأمينا مؤقتا في صورة ضمان بنكي مصدق عليه من أحد البنوك العاملة في السلطنة لا يقل عن (1٪) من قيمة العطاء معنونة باسم رئيس لجنة المشتريات والمزادات، ساري المفعول لمدة (٩٠) يوما من تاريخ تقديم العطاءات، وكل عطاء لا يستوفي التأمين المؤقت المطلوب لن ينظر في عطائه.

استلام المناقصات:
للحصول على وثائق المناقصات يرجى دفع الرسوم نقدا أو من خلال البطاقة البنكية بدائرة المالية بمقر الشركة بمبنى القادمون بمطار مسقط الدولي خلال ساعات العمل الرسمية مع ارفاق بطاقة العمل (Business Card) كشرط اساسي لاستلام مستند المناقصة.

التقديم:
يجب تقديم جميع العطاءات في ظروف محكمة الإغلاق ،مختومة بالشمع الأحمر وذلك حسب التعليمات الواردة في كل مناقصة مع بيان رقم المناقصة واسم المناقصة، موجهة إلى رئيس لجنة المشتريات والمزادات على أن لا يتم ذكر اسم صاحب العطاء أو ما يشير إليه . كما يجب إيداع العطاء في صندوق المناقصات في مكتب الشركة العمانية لإدارة المطارات حسب الوقت واليوم المحدد بالجدول أعلاه، و لن يتم قبول أي عطاء يرد إلى الشركة بعد ذلك الموعد.

فتح المظاريف:
سيتم اخطار المتناقصين عن موعد فتح المظاريف لاحقا وعلى المتناقصين أو من يمثلهم حضور موعد فتح المظاريف بمقر الشركة

عنوان مقر الشركة
مطار مسقط الدولي
مبنى المطار، الطابق الاول، بجانب مخرج القادمين
الشركة العُمانية لإدارة المطارات ش.م.ع.م
مسقط، سلطنة عُمان

للاستفسارات:
للاستفسارات الفنية المتعلقة بأي من المناقصات المطروحة في هذا الإعلان يرجى التواصل على البريد الإلكتروني التالي:

oamctenders@omanairports.com

أوقات الدوام الرسمي بالشركة:
الأحد – الخميس / 7:30 صباحاً – 3:30 مساءً

(اللجنة غير مقيدة بقبول أقل عطاء أو أي عطاء اخر)

الوطن
AL WATAN
Voice Of Oman In The Arab World
ALWATAN

تصدرها المؤسسة العُمانية للصحافة والطباعة والنشر والتوزيع ش.م.م
صاحب الامتياز
المدير العام رئيس التحرير :
محمد بن سليمان الطائي
الإعلانات يتفق بشأنها مع الإدارة
☎ العام: ٩١٩١٩-٢٤٤ /الاعلانات ٩٣١٠٠-٢٤٤ .فاكس : ٩١٢٨٠-٢٤٤
www.alwatan.com
alwatan@omantel.net.om

المكتب الرئيسي
ص.ب ٤٦٣ مسقط ١٠٠
ص.ب : ١٨٨٨ السيب١١١
☎ ٩١٩١٩-٢٤٤ ـ ٩٣٨٣٨-٢٤٤
فاكس التحرير : ٩٧٥٠١-٢٤٤
HEAD OFFICE
ADM.& ADV FAX :24-491280
EDITORIAL FAX 24-491501
TEL: 24-491919
P.O.BOX 1888, SEEB, 111.
P.O. BOX 463,MUSCAT, 113

المكاتب الاقليمية
مكتب صلالة ☎ وفاكس : ٩٤٢٠١-٢٣٢
مكتب عبري ☎ وفاكس : ٩٠٧٠٠-٢٥٦
مكتب نزوى ☎ وفاكس : ١١٢٠٢-٢٥٤
مكتب صحار ☎ وفاكس : ٤٤٤٤٩-٢٦٨
مكتب ابراء ☎ وفاكس : ٧٠٨١٨-٢٥٥

وكيل التوزيع المعتمد بالسلطنة
مؤسسة العطاء للتوزيع
☎ : ٩١٣٩٩-٢٤٤ ـ ٩٢٩٣٦-٢٤٤ ـ ٩٦٧٤٨-٢٤٤ ــ فاكس :٩٣٢٠٠-٢٤٤
email:alatta@omantel.net.om
ص . ب ٤٧٣ العذيبة ١٣٠

مراسلو الوطن في الخارج:
مصر . لبنان . الأردن . اليمن . سوريا . العراق . الجزائر . المغرب . الكويت . الامارات . البحرين . قطر . السعودية . روسيا . اميركا . بريطانيا . فرنسا . المانيا . تونس .

الاراء والمقالات المنشورة بالجريدة لا تعبر بالضرورة عن رأي « الوطن »

رأي الوطن

سوريا .. سفر جديد من أسفار التآمر

■ سفر جديد من أسفار حقيقة المؤامرة . التي حيكت ضد سوريا للإطاحة بها كما أطيح بشقيقاتها من قبل . آخذ في التبلور من خلال ما صرح به ريكس تيلرسون وزير الخارجية الأميركي بأن واشنطن مستعدة لإنشاء ما يسمى «مناطق حظر جوي» في سوريا، فهذا المخطط الأميركي يضاف إلى جملة تحركات ومخططات باتت على أرض الميدان وفي الجغرافيا السورية، سواء عند الحدود مع معبر التنف أو في الشمال السوري، حيث القواعد العسكرية الأميركية التي يبلغ عددها سبع قواعد امتدادًا من الحدود السورية . الأردنية عند معبر التنف وحتى شمال سوريا.

لقد كانت الحجج الأميركية المعلنة لإقامة هذه القواعد غير الشرعية والتي تعد في عرف القانون الدولي قواعد احتلال، هي محاربة تنظيم «داعش»، ولكن هذه الحجج آخذة في التساقط الميداني وفي السقوط الأخلاقي بالنظر إلى حجم الدمار الذي أحدثته الولايات المتحدة وتحالفها الستيني في البنية الأساسية السورية وإلى الأرقام الضخمة والمتصاعدة من القتلى والمصابين والمهجرين جراء الغارات التي تستهدفهم، في الوقت الذي تفتح فيه الممرات الآمنة لفلول تنظيم «داعش» الإرهابي من الرقة ومدينة الموصل العراقية، وتوجيه هذه الفلول الإرهابية لمواجهة الجيش العربي السوري ولعرقلة تقدمه الميداني وإنجازاته بتطهير التراب السوري من رجس الإرهاب المدعوم والموجه ضد سوريا وشعبها وجيشها وقيادتها.

ما أكثر أسفار حقيقة التآمر على سوريا التي توالت تباعًا وقام المتآمرون بتلفيعها بذرائع ومزاعم وفبركات وأكاذيب لا تمت للواقع بصلة، لكن سرعان ما تنكشف أوراقها لتبدو حقيقة كالشمس في رابعة النهار، خاصة حين يتعلق الأمر بكيان الاحتلال الإسرائيلي وضمان أمنه وبقائه.

وحسب ما تناقلته وسائل الإعلام، فإن كيان الاحتلال الإسرائيلي بدأ يضغط على حليفه الاستراتيجي الولايات المتحدة لإقامة «مناطق حظر طيران» في سوريا، حيث يأمل المحتلون الإسرائيليون إقامتها في جنوب سوريا، وهو ما يعني أن كل خطط كيان الاحتلال الإسرائيلي بالتعاون مع العصابات الإرهابية المتمثلة في ما يسمى «جبهة النصرة» وغيرها قد انهارت، وبات التعويل على هذه العصابات الإرهابية لإقامة جيش لحد جديد يتولى حماية الاحتلال الإسرائيلي وقطعان مستوطنيه خارج معادلات الرهان، وبالتالي لكي تكون هذه العصابات قادرة على تأدية دورها الوظيفي التآمري العميل لا بد من أن تعمل تحت منطقة مغطاة بمظلة طيران حربي، ما يمكنها ساعتئذ من القيام بهجمات إرهابية ضد الشعب السوري والجيش السوري وتدمير البنية الأساسية ثم تعود إلى بؤرها حيث لا يمكن أن يطولها ردع يقوم به الجيش العربي السوري، كما أن مناطق حظر الطيران هذه مرشحة لأن تمتد من الجولان السوري المحتل وحتى السويداء ودرعا؛ أي إقامة حزام أمني واسع جدًّا لحماية كيان الاحتلال الإسرائيلي من المقاومة.

وزير الخارجية الروسي سيرجي لافروف أعلن أن بلاده تسعى إلى الحصول على استيضاحات من الجانب الأميركي حول ما ذكره نظيره الأميركي بشأن استعداد واشنطن لإنشاء «مناطق حظر جوي» في سوريا. ونقلت وكالات أنباء روسية عن لافروف قوله خلال زيارته إلى باريس «لقد سألنا لكن لم نتلق أي إجابة على السؤال حول ما هو التصور لمناطق حظر الطيران، لأنه لم يكن هناك أي حديث عنها».

إذًا، النوايا المبيتة لواشنطن وحلفائها وأدواتها على الأرض بدت جلية منذ أول رصاصة غادرة أطلقت على سوريا في العام ٢٠١١، وما شعار محاربة «داعش» سوى تكريس للذرائع والحجج الكاذبة، فالبنى الأساسية والوضع الإنساني للشعب السوري كفيل بتكذيب المتآمرين وفضحهم. ■

مخاطر اللامعيارية... من أين نبدأ

"يجب توحيد الموقف الأدبي ووضع ميثاق أخلاقي يقضي على حالة اللامعيارية ويدشن قوانين انضباطية وأطر تجبر المجتمع منطقياً التقيد بها من أجل التقدم والنماء من خلال مشروع أخلاقي وقيمي يدشن ميثاقاً أخلاقياً ومعيارياً يشجع على الوحدة لتحقيق غايات إنسانية مشتركة، وتجانس ثقافي يقضي على كافة أنماط التمييز، وعلى كافة أنواع العنف والإرهاب وعمليات الاستقطاب الطبقي."

سهيله غلوم حسين
كاتبة كويتية
Suhaila.g.h@hotmail.com
انستقرام suhaila.g.h
تويتر suhailagh1

لوحة التحكم التقنية التي باتت عنوان الحياة في عالمنا المتجه نحو المجهول وبموازاة التطورات التكنولوجية السريعة أصبح واضحاً حجم الضغوطات الممارسة بشكل غير تلقائي على الثقافة المفتقدة لقيم جديدة تستخدمها الأفراد في عملية التوافق مع منتجات التكنولوجيا المرتبطة بحياتهم، وكلما فاقت سرعة التحديث التكنولوجي كلما تزايدت مظاهر حالات ضعف المعيار.

إن غياب هذه المفاهيم تنذر بتفشي اللامعيارية في النظم الاجتماعية ولا شك أنها تشيع أنماطاً سلوكية غير مقبولة اجتماعياً، كما تتطور بمفاهيم جديدة ذات مضامين صراعية أو ثأرية بشكل تدريجي وتراكمي، وتتشرب الأفراد للعديد من القيم السلبية كالنفاق واستغلال المحسوبيات والعلاقات الشخصية للحصول على الوظائف والترقيات والمكافآت والمناصب والتعيينات بدلاً من الكفاءة والأحقية، وتعلو قيمة المال أمام قيمة الثقافة والنوعية، والعائلة أمام المجتمع، والقوة والبلطجة أمام القانون، والسلاح أمام الحوار.

ما نشهد ملامحه أن التصورات الجماعية في حالة انحلال وتدهور ويتصدّع تماسك المجتمع، بوصفه نسقاً اجتماعياً، ويخلق استعداداً أكبر لدى الأفراد للانحراف واقتراف السلوكيات الإجرامية وغير الأخلاقية، وتضعف قدرة الضبط الاجتماعي على توجيه سلوك أفراد المجتمع وفئاته المختلفة، ويفتقر مفهوم السلوك إلى المعيار، أو القاعدة التي يمكن بها وبناء عليها قياس أو تمييز السلوك السوي من السلوك غير السوي، فيضعف التماسك الاجتماعي ويضطرب السلوك البشري وتنتشر الفوضى وتتسابق الأفراد إلى تحقيق أهدافهم المشروعة بطرق غير مشروعة ليشعر الفرد بأن القيم في المجتمع ليست ذات أهمية وغير ضرورية.

اجتياح الأنومي أو اللامعيارية المجتمع إنذار شؤم لما ينتظرنا بعد من هدم لتقاليدنا وأي شيء أخطر من تفكك القيم والمعايير الاجتماعية والفشل في السيطرة على السلوك الفردي وضبطه، وعدم الالتزام بالقيم الأخلاقية، وبالتالي اشاعة الفساد لتضمحل الأخلاقيات شيئاً فشيئاً وتحل محلها حالة اللاقيمية، وفي ظل هذا التباعد طبعاً سيشعر الفرد بحاجته إلى استخدام الوسائل غير المشروعة لتحقيق أهدافه.

وعندما تعم اللامعيارية مجتمع ما، فإن العلاقات والقيم الاجتماعية ينتابها الصراع والتناقض، ولعل العدوان وانتشار الجرائم والسرقات والاعتداءات وكثرة الاحتجاجات والانحلال الأخلاقي والفساد الذي ينخر مؤسسات المجتمع المختلفة....إلخ، أنماط من السلوكيات اللامعيارية، ظهرت في المجتمع وجعلت ضعاف النفوس يتخلون عن مجموعة التصورات الأخلاقية والمعايير التي يخضع لها سلوكهم في إطار البناء الاجتماعي العام.

إن المجتمع وفي الوقت الراهن بحاجة إلى القوة الأخلاقية والوحدة الإنسانية والتجانس الثقافي والسياسي والاجتماعي والاقتصادي لمواجهة كافة أنماط اللامعيارية وموت الضمير الإنساني، وعلى مؤسسات المجتمع تنظيم أدوارهم لأن العجز في ذلك يؤدي إلى الانحراف والتمرد على القانون الذي يأخذ عادة طابع التبرير لتلك السلوكيات المنحرفة من وجهات نظر شخصية ذاتية بعيدة عن النضج الاجتماعي أو الثقافي أو السياسي للفرد الأنومي الذي يتكون ويظهر بسبب خلل في البناء الاجتماعي أو الثقافي المهيمن.

يجب توحيد الموقف الأدبي ووضع ميثاق أخلاقي يقضي على حالة اللامعيارية ويدشن قوانين انضباطية وأطرا تجبر المجتمع منطقياً التقيد بها من أجل التقدم والنماء من خلال مشروع أخلاقي وقيمي يدشن ميثاقاً أخلاقياً ومعيارياً يشجع على الوحدة لتحقيق غايات إنسانية مشتركة، وتجانس ثقافي يقضي على كافة أنماط التمييز، وعلى كافة أنواع العنف والإرهاب وعمليات الاستقطاب الطبقي.

إن اللامعيارية ليست أزمة اجتماعية فقط وإنما فردية أيضاً والتحدي الأكبر يكمن في عدم التسليم به كقدر محتوم ليعمل كل فرد ما أمكن بينه وبين نفسه من أجل إصلاح الذات قبل الصراخ بإصلاح المجتمع ومؤسسات الدولة خاصة بوجود القلة من مختلف الفئات والمستويات يقاومون بشدة مظاهر الانحراف والفساد المنتشرة انطلاقاً من أنفسهم معتمدين في ذلك على مبادئهم الأخلاقية، ورافضين أن يكونوا فاسدين ومفسدين باسم المجتمع ومؤسساته.

باختصار

■ زهير ماجد
zouhairmd@hotmail.com

الزعيمان

■ هما يحكمان الأرض، بل يتحكمان بشؤونها وشجونها .. زعيمان من زمننا وقد نسينا عصر الامبراطوريات، يوم شقت بسيوفها أحلام شعوب وقاتلت كي تبقى على قيد الحياة لكنه الزمن حين يغلب، فهل يغلب الزعيمين الجديدين اللذين أن تصافحا اهتز العالم، وان تعانقا انشغلنا بما سيأتي، وان ادار كل منهما ظهره للآخر اصابنا الهلع.

زعيمان لكل منهما اسم مختصر (بوتين وترامب)، اينما يوجد احدهما يكون الآخر، وبما يفكر به احدهما يفهمه الثاني قبله .. انهما الموعد الذي كلما هبت رياحه سألت الشعوب عنه، فهما يكتبان التاريخ الذي يصحح تاريخ الآخرين، وهما يقفان حيث لايجرؤ الآخرون .. انهما قصة الحياة كلها من اولها الى آخرها، من نقطة البداية الى لحظة الفناء اللذين يملكانه وحدهما، ووحدهما فقط.

هاهما في مواجهة الصحافة ممتلئان صحة وعافية، القوي يخيف ولا يهاب، مرسوم على وجهه قوة يملكها وحده. ان اتفقا قضي الامر في اي مكان، وان اختلفا دخلنا في لعبة هي الاقسى في عمر الشعوب. مرة في خليج الخنازير وقف الزمن مرتعدا امام مواجهة بلديهما، كاد العالم ان يخسر كرته الارضية وان ينتهي عصره، فقد كانت الصواريخ العابرة للقارات تحكي نهاية النهايات، كادت ان تكتب سطرا واحدا، هنا يرقد عالم جرب ماصنعته يداه وتفتق عنه عقله المريض.

كل شيء باذنهما، تبدو حروب اليوم العربية وكأنها خارج سلطتهما، لكن الحقيقة تقول انهما لايريدان لها النهاية او ان احدهما هكذا يفكر ويخطط ، فوحدهما من يملك استراتيجية مفتوحة مكتوبة على ورق منذ زمن لانعرفه، ووحدهما من يروق له ان يتكتك بدم الآخرين، ويحارب بهم ، ويقيم هذا على ذاك ، ويقسم الناس ، وقد كان في زمن السوفيات اكثر تعريفا بمن التزم بهذا الخط.

كل عام يمر علينا هو عامهما، نضارة الاميركي ظلت رغم ماتعرضت له في اكثر من مكان ، لكنه يملك القدرة على التجاوز، وعلى اعادة الاعتبار لشبابه رغم عمره الذي لايبدو انه سيهرم كما كتب آخرون يوما، اما الروسي، فقد اهتز كيانه يوم سقط الاتحاد السوفياتي، ثم عاد سريعا ليمسك بالطرف الآخر من الارض، بل باطراف.

زعيمان اذن، بل من يملك الارض بمن فيها ومن عليها .. صحيح ان لااحلام لهما، القوي لايحلم، ولا يتخيل، واقعيته انه يرى مالايراه الآخرون، ويفكر كالعاصفة احيانا كونه يملك تدميرها .. الضعفاء وحدهم يحلمون، تكتب حياتهم دائما على الماء كما يقول جبران خليل جبران، وهم يعيشون على امل، وكثرة الامل تخرب العمل.

هكذا رسم الكون، وتهندس، وصار له وجهه العابر في كل الفصول. وهكذا وقع العرب في فخ ظنوه التغيير، فكان وبالا عليهم .. الاميركي صمم حكايات عهود وانهاها وأراد شرا بسورية والعراق وغيرهما .. الروسي الذي ضاقت به السبل منذ ان اسقط في يده يوم سقطت ليبيا ، عاد يمسك بالامر في سورية، فهو هناك يصنع تاريخا ويرسم محورا ويفعل كقوة عظمى ماهو المجد الشامي الذي اعطاه سحره.

الزعيمان اطلا، فهنيئا لنا ان صدقنا ان عصرا قد بدأ. لكن حكايات الماضي لاتعزز الثقة. ■

■ سعود بن علي الحارثي
Saud2002h@hotmail.com

التجاوز

"... الخطوط أو الدرجات أو النصوص أو المواضع أو التعاليم أو الأنظمة والأعراف التي يتجاوزها الإنسان عديدة، فالتجاوز يعطي معنى سلبيا من الوهلة الأولى من منطلق أنه خروج عن المألوف والمفهوم والمقرر والمعتاد والمحدد والمتعارف عليه وذلك بتجاوزه وتجاهله والتعالي عليه وتخطيه، ومن منطلق أن التجاوز مرتبط بالإفراط وتجاوز الاختصاص والحدود،"

■جاوز المكان: تعداه، وتجاوز المكان: جازه وتخطاه، وفي الشيء: أفرط، وتجوز في الصلاة: أتى فيها بأقل ما يكفي أي اكتفى منها بالقليل، وتجوز الدراهم: قبلها على ما فيها من الزيف ولم يردها، وتجاوز: أغضى وتساهل، وتجاوز حدوده: تعدى إلى ما لا يجوز له، وتجاوزته الأيام: أصبح قديما، وتجاوز جاوز(تجاوز الحد في الظلم وتجاوز حدوده خرج على الأعراف والتقاليد وتجاوز العقبات). ويقول المثل اللاتيني (إذا تجاوز السائل شفة إنائه طفح). والخطوط أو الدرجات أو النصوص أو المواضع أو التعاليم أو الأنظمة والأعراف التي يتجاوزها الإنسان عديدة، فالتجاوز يعطي معنى سلبيا من الوهلة الأولى من منطلق أنه خروج عن المألوف والمفهوم والمقرر والمعتاد والمحدد والمتعارف عليه وذلك بتجاوزه وتجاهله والتعالي عليه وتخطيه، ومن منطلق أن التجاوز مرتبط بالإفراط وتجاوز الاختصاص والحدود، وللتجاوز درجات وألوان من حيث الخطورة فتجاوز الخطوط أو الاشارات الحمراء يؤدي إلى الهلاك وتجاوز السرعة المقررة قد تودي إلى الموت، أما تجاوز سقف التوقعات الموضوعة للنجاح والتطور والبناء والنمو أيا كان هذا النجاح وتجاوز العقبات المفضي تجاوزها إلى التقدم والظفر فهو تجاوز رائع ومشرف ومقدر وجميل ويبشر بمستقبل مشرق عامر، ويقدم المرء على خطوات تعد من قبيل التجاوزات المحمودة الهادفة في حالات محددة كأن يتجاوز المسئول نصا قانونيا رأى في تطبيقه ظلما واقعا أو تجاوز سقف المساعدة لصالح أسرة مدقعة في الفقر، وتجاوز خطوط العدو في المعركة هو تجاوز مؤد إلى الانتصار والفوز بالمعركة ... وقد وضعت الأجهزة والمؤسسات المختصة مجموعة من الأنظمة واللوائح والقوانين والقرارات التي تنظم آلية التعامل مع المتجاوزين وتعرف بأنواع التجاوزات ودرجة خطورتها، وأنشأت مؤسسات وأجهزة للرقابة والتدقيق والقضاء لمراقبة التجاوزات وتشخيصها وضبطها ومعاقبة المتجاوزين بدرجات متفاوتة تنسجم مع درجة وخطورة التجاوز، وتستمد تلك المؤسسات والأجهزة قوتها وفاعليتها وتحقق نجاحها من اختصاصاتها ومن مهام وآليات عملها ومن السلطات التي تتمتع بها وتعتمد في كفاءتها على كادرها الوظيفي، فمتى ما كانت اختصاصاتها قوية وقراراتها وآراؤها نافذة وآليات عملها واضحة لا لبس فيها وتتمتع بالاستقلالية والاحترام فستتمكن من تهيئة أجواء تتقلص فيها التجاوزات غير المحمودة، وسوف تتحقق الثقة والطمأنينة للمجتمع، ففاعلية أجهزة الرقابة وقوة التشريعات ونفاذ سلطة القانون ترسم الخطوط وتضع الفواصل بين العام والخاص وتضع حدا يصعب معه تجاوز تلك الفواصل وتوجه إنذارا يتعذر معه ركوب موجة المنصب ليجتاز بها سلطة النص وهيكل الاختصاصات فيأخذ دون وجه حق ويمنح ممتلكات وأموال لا يملكها ويظلم متجاوزا لمبادئ الوظيفة وقسم اليمين الذي أداه ... وتفعيل ثقافة النقد وتشجيع ثقافة الحوار وتعزيز واتساع قيم الحرية كلها وسائل تحد من التجاوزات الخطيرة التي تلحق الظلم بالآخرين وتؤدي إلى مفاسد بسبب التجاوز . والتجاوزات الخطيرة في الشارع تتسبب في حوادث مؤلمة، تجاوزات تسببت في تنصيب جيش من الرادارات الثابتة والمتحركة لرصد ومراقبة ومخالفة المتجاوزين للحد المسموح به للسرعة، أو تجاوز الاشارات الحمراء والأنظمة المرورية، وقد أثارت تلك الأجهزة جدلا بشأن الجدوى من الاعتماد عليها لتحجيم التجاوزات وذلك من منطلق تكلفتها العالية وتكلفة تشغيلها وصيانتها بعد ذلك، ومن منطلق أن عين الرادار لن تظل مفتوحة طوال الوقت وسلطاتها لن تتجاوز على أقل تقدير أمتارا قليلة من موقعها وبذلك فإن سلاح التوعية والإقناع والحوار أكثر فاعلية وجدوى لمعالجة التجاوز . ■

انتهاء فقاعة واندحار وهم !

"... الخطر لم ينته بعد، بل قد يأخذ أشكالا أخرى له. وهذه أمور معروفة، في الخبرة العملية وسجلات الاحتلال والاستعمار، صفحات كثيرة عن مثل هذه التحركات والحركات، وتتم عبر التجمعات والمؤتمرات والإعلانات عنها ضمن إطار رسمي في أغلب الأحيان وفي تخادم لم يعد كله سريا أو مخفيا. ولعل ما سرب أو فضح عبر ويكيليكس سابقا في كل الشؤون والأمور نموذجا يحتذى..."

■ أعلن رسميا نهاية خرافة معاصرة في أهم مركز لها، بتحرير جامع النوري الكبير، ومنارته الحدباء، في مدينة الموصل الفيحاء، أم الربيعين، الذي أعلن "الخليفة" وهمه، بإعلان «دولة» وعنوانها «خلافة» أو من وظفه له في هذا الجامع، أواخر حزيران/ يونيو ٢٠١٤، والذي لم يجد تنظيمه أو فلوله وسيلة أخرى للتعبير عن هزيمته وهروبه غير تفجيره وتدميره، بما فيها المنارة التاريخية الحدباء، وهو فضلا عن حرمته كبيت للعبادة تراث ديني ومعلم تاريخي وكنز حضاري معترف به عالميا، ليثبت هذا التنظيم بذلك أو ليكرس تطرفه وغلوه وتوحشه وأهدافه واستخدامه عمليا لأجلها.

دخلت قوات الأمن العراقية بكل صنوفها وتشكيلاتها وأسمائها المكان، أو ما تبقى منه، أطلاله وأنقاضه وآثاره، محررة له، موقعا ومكانة ورمزا معبرا عن نهاية فترة وبداية مرحلة. فصارت ساعة التحرير بيان نصر لكل من اشترك في عملية التحرير، وإعلان هزيمة لكل فلول الخرافة منذ إعلان عام ٢٠١٤، وحتى لمن سبقه. وفي التحرير هذا انتهت تلك الخرافة في المدينة أولا، ولكن المعارك مستمرة والحرب كتاب فيه أبواب وصفحات، قد تكون بعد النصر أصعب من أيام دوي المدافع وصواريخ الطائرات.

صحيح طالت المدة، أكثر من ثلاث سنوات، تحكم تنظيم ما سماه الإعلام "داعش" في هذه المدينة، وغيرها، واختلطت الأوراق في الأسباب والعوامل والدعم والإسناد، من البيئة الحاضنة والنصرة لبقائه، وتوظيف إعلام له بكل وسائله وبقدرات متميزة وطاقات متنوعة، وفرت له فرصا وانتشارا وخدمة أبقت له ملامح وندوبا في تقبل الوقائع الإجرامية ابتداء، إلى ما دار خلال الفترة وما مد بها ولها، عمليا، وما حملته من اثر ومن مساهمات «خيالية» من أطراف متعددة، محلية وخليجية وإقليمية وتخادم على مختلف الأصعدة. ينبغي الا تنسى ولا تمر دون حساب.(قد تفضح مسارات الأزمة الخليجية المتصاعدة والمشتعلة هذه الأيام بعضا من تلك الأدوار والخدمات والأموال). وتبقى القصة أطول منها أو لها أبعاد أخرى.

بعد يوم من إعلان دخول داعش المدينة (١٠/٦/٢٠١٤) وتمكنه من السيطرة عليها، هاتفني صديق عربي أكاديمي مختص بالجماعات الإرهابية متسائلا عن الظروف والإمكانات والكيفية التي تمت بها الجريمة وهو اعرف بتجارب مثلها في أماكن ومناطق وحجج أخرى. اتذكر قلت له أن ما جرى يمكن وصفه بفقاعة كبيرة متقنة الصنع ولكن لا يمكن أن تعيش طويلا رغم كل الظروف والانحيازات والاستقطابات أو الاستغلال لجرائم التنظيم والاستثمار فيها لتنفيذ مخططات أبعد منه. ولعل ما حصل هو جزء من مشروع كبير تقوده دول وتعمل عليه قوى وتصرف له مليارات من الدولارات .. ومهما استمر زمنيا فالنتيجة واضحة عندي، ستكون في يوم ما، قريب بإرادة الشعب وخيار القوى الوطنية والخيرة وعزيمة التحرير والتغيير ... اذ لا يمكن أن يقبل سكان نينوى والمدن الأخرى التي احتلت أفكار هذا التنظيم ولا يتحمل بقاءه طويلا مهما بهرته الصورة أو أنسته الفواجع والتظلمات والانشطارات .. وجاء هذا اليوم، نهاية شهر حزيران/ يونيو ٢٠١٧. انتهى تنظيم داعش عسكريا ومعنويا، وانكشفت الظواهر والوقائع والأحداث، وبانت الخطط والتخادم فيها ومعها، ورغم ذلك فإنه وخلال الفترة الماضية وما سبقها صنّع التنظيم بشكل أو آخر تعبيرا عن مشروع سياسي وفكري وأهداف، وشُكّل له، علنا وسرا، مناورة ومواربة، تشكيلات موالية وموازية وعاملة على موروثه لانتهاز مواقع لها في الابتزاز والانقسام، تهديدا صريحا أو تضمينا... وهو ما ينبغي الانتباه له والحذر منه، فالخطر لم ينته بعد، بل قد يأخذ أشكالا أخرى له. وهذه أمور معروفة، في الخبرة العملية وسجلات الاحتلال والاستعمار، صفحات كثيرة عن مثل هذه التحركات والحركات، وتتم عبر التجمعات والمؤتمرات والاعلانات عنها ضمن إطار رسمي في أغلب الأحيان وفي تخادم لم يعد كله سريا أو مخفيا. ولعل ما سرب أو فضح عبر ويكيليكس سابقا في كل الشؤون والأمور نموذجا يحتذى وسبيلا إلى انتظار كشف وحساب مفتوح لكثير مما مر وتم وصار، بالأسماء والأدوار والأرقام والأعداد وبالتفاصيل العريضة. رغم أن بعضها مكشوف ولا يحتاج إلى انتظار، أو حتى تحقيق وإثبات.

انتهت الفقاعة بجهود ودماء الشهداء والكثير من التضحيات البشرية والمادية، بحجوم كبيرة، عددا وكمية، ولابد من الاهتمام بها والاعتبار لها والا تذهب هباء، ولاسيما وقد تركت وشوما متنوعة، في النفوس والقلوب والعقول، يتطلب لاجلها الإمعان فيها وإعادة التفكير في كل ما سبق، في الأساسيات، في المواقف، في المسيرة، في النتائج، والتداعيات. بمعنى أن مهمات الانتصار لما تزل كبيرة ايضا. لأنها تعتمد أساسا وجوهريا في عمران الأرض والإنسان، وإنجاز خطوات تجديد وتحديث الحاضر الى اعداد مستقبل زاهر، والعراق بلد ثري بكل ما يعد ويحصى وبغيره أيضا، مما ييسر العمل ويوفر أرضية لما يراد وما يجب أن يكون. لماذا حصل ما حصل؟ وكيف ظل سائدا طيلة سنوات من عمره في العراق؟!. اسئلة كثيرة وتفتح أبوابا من التساؤلات؟!. الجواب عليها سيسجله التاريخ، ويرصد تطوراتها، ويضع أمام الجميع مهمات صعبة متوالية مما حدث وماذا بعده، ولكنها في كل الأحوال تبدأ من الانطلاق من الآن وما بعده، من فعل التحرير إلى صنع التغيير، بالإرادة الشعبية والعمل على عدم تكرار ما حدث، أو استنساخه بألوان أخرى. وفي تجارب التاريخ ودروسه، والانتفاع من عبره، يكون هذا اختبارا حقيقيا لمعدن الوطنية، وإبرازا للموقف الوطني الصادق والمخلص، على محك صلب بمعناه ودلالته، وصعود روح الاشتراك والنضال سوية، كتفا إلى كتف، يدا بيد، بنزاهة النوايا وشجاعة الوفاء، لعراق موحد، حر، مستقل، وديمقراطي تقدمي، يعود إلى دوره في المنطقة والعالم، ويكون قادرا على المشاركة في إنجاز واستتباب الأمن ونشر السلم وتقديم الخبرة وإعطاء المثال والنموذج، داخليا وإقليميا وعالميا. ■

كاظم الموسوي
كاتب صحفي عربي. لندن

■ د. فايز رشيد
كاتب فلسطيني
Fayez_Rashid@hotmail.com

"قبل أقل من عام من الآن، أصدر عدد من حاخامات الكيان الصهيوني (٢٤ أغسطس/آب ٢٠١٦) فتوى تحض الجنود الصهاينة على قتل الفلسطينيين، وتقول بالنص(اقتلوهم.. أبيدوهم بلا رحمة..من أجل أمن إسرائيل). هؤلاء الحاخامات شكلوا قبل عشر سنوات، حركة أطلقوا عليها اسم «هسنهدرين هحداشا» (مَجْمَع الحاخامات الجديد).وقد أسس هذه العصابة، الحاخام عيدان شتاينليزتس الحاصل على جائزة إسرائيل ووسام الرئيس لإسرائيلي،"

القرابين البشرية اليهودية

■ جهدت وتجهد الحركة الصهيونية ، وتمثيلها السياسي القائم في دولة الكيان، على إخفاء الكثير من المعلومات، المتعلقة بتغيير كبير أجراه الحاخامات اليهود في العصور الوسطى في التناخ(الكلمة التي تجمع : التوراة أي أسفار موسى الخمسة، والمكتوبات أي المزامير، وسفر الأمثال ونشيد الأناشيد وبقية أسفار الحكمة وغيرها) وفقا لأهوائهم ومصالحهم وضمان سيطرتهم على فقراء المعتنقين للديانة اليهودية في البلدان التي عاشوا فيها، وتنفيذ أوامرهم وعدم الاختلاط بالمجتمعات التي عاشوا بين ظهرانيها ، من هذه، القرابين البشرية اليهودية.القضية باختصار،أنه في العصور الوسطى،ووفقاً للشرائع اليهودية الجديدة المحرفة، التي حرص حاخامات القرون الوسطى(عصر السحر)على ابتداعها، ذلك وفقاً لكتاب برنارد لازار، بعنوان «اللاسامية .. تاريخها وأسبابها»،فإنه ومن أجل تصنيع «الفطيرة» في الأعياد اليهودية، كان لابد من خلطها بالدم البشري! نعم، الدم البشري يأخذونه من مسيحي أو مسلم، ولو توجب قتله ظلماً وعدواناً!. نعم، إنها «القرابين البشرية!».

لقد اعتاد اليهود، وفقاً لتعاليمهم ووفق ما ضبط من جرائمهم في قتل الأطفال وأخذ دمائهم، ومزجها بدماء فطائر العيد التي يقومون بتصنيعها. ذبائح عيد «البوريم» مثلاً،كانت تُنتقى من الشباب. أما طريقة القتل وتجميع الدم فهي كالتالي: يؤخذ دم الضحية ويجفف على شكل ذرات تمزج بعجين الفطائر، ويحفظ ما يتبقى منها للعيد المقبل. أما ذبائح عيد«الفصح اليهودي»، فتكون عادة من الصبيان الذين لا تزيد أعمارهم على عشر سنوات. يمزج دم الضحية بعجين الفطير قبل أو بعد تجفيفه(اقرأ كتاب العلامة والفقيه السوري مصطفى الزرقا بعنوان «الكنز المرصود في قواعد التلمود»)، إذ يتم استنزاف دم الضحية إما بطريق (البرميل الإبري)، وهو برميل يتسع لحجم الضحية، ثبتت على جميع جوانبه إبر حادة، فتنغرس في جثة الضحية (بعد قتلها) لتسيل منها الدماء ،التي يفرح اليهود بتجميعها في وعاء يُعد خصيصاً لذلك، أو يتم ذبح الضحية كما تُذبح الشاة، ويُصّفى دمها في وعاء، أو بقطع شرايين الضحية في مواضع متعددة ليتدفق منها الدم!.

أما مصير الدم فإنه»يُسلّم إلى الحاخام المعني ليمزجه بالفطائر، وما يتبقى يجفف ويحفظ للأعياد القادمة»!(اقرأ كتب: محمد فوزي حمزة بعنوان «اليهود والقرابين البشرية»، وكتاب أبوالفدا محمد عارف بعنوان «هاية اليهود»، وكتاب عبدالله حسين بعنوان «المسألة اليهودية بين الأمم العربية والأجنبية»). هذا بالطبع في الزمن السابق! لذا، حاولت الحركة الصهيونية التعتيم على هذه التعاليم وتطبيقاتها العملية، (وإحداها سنوردها تالياً)، لاعتباراتها الخاصة بالطبع!.

للعلم، وحتى لا يبقى ما كتبناه مجرداً، نسوق الحادثة التالية، (محاضرها ووقائعها محفوظة ومسجلة في المحكمة الشرعية في كل من حلب وحماة ودمشق،وجرت في عام ١٨٤٠). وقد حصل على نسخة منها المستشرق الفرنسى (شارل لوران)، ثم نشرَها باللغة الفرنسية ضمن كتاب ترجمه إلى العربية الدكتور يوسف نصرالله، ونشره في القاهرة عام ١٨٩٨.

عاش الأب توما في دمشق، وكان يمارس الطب. وفي إحدى حملاته، قام بتطعيم الأطفال ضد الجدري. في إحدى المرات ذهب إلى»حارة اليهود» أمام كل الناس ليقوم بتطعيم أطفالهم. ثم اختفى فيها. وبناء على تعليمات من الوالي العثماني، بدأ التفتيش في حارة اليهود عن الأب. لكنه لم يسفر عن شيء. في تلك الأثناء، حضر يونانيان إلى المركز التابع لحاكم دمشق العثماني، وأقرا أمام الشرطة بأنهما وهما يمران في حارة اليهود ذات اليوم ،الذي اختفى فيه الأب شاهداه لدى حلاق يهودي» يدعى «موسى بخور يودا»، قام بقتل الأب توما، ثم صفيا دمه واستعملاه في صناعة الفطائر. اعتقل الحلاق والحاخام أيضاً فاستصدر زعماء اليهود عفواً وتم الإفراج عنهما.

قبل أقل من عام من الآن، أصدر عدد من حاخامات الكيان الصهيوني(٢٤ أغسطس/آب ٢٠١٦) فتوى تحض الجنود الصهاينة على قتل الفلسطينيين، وتقول بالنص(اقتلوهم.. أبيدوهم بلا رحمة.. من أجل أمن إسرائيل). هؤلاء الحاخامات شكلوا قبل عشر سنوات، حركة أطلقوا عليها اسم «هسنهدرين هحداشا»(مَجْمَع الحاخامات الجديد).وقد أسس هذه العصابة، الحاخام عيدان شتاينليزتس الحاصل على جائزة إسرائيل ووسام الرئيس لإسرائيلي، وهما يعدان أرفع الجوائز في دولة الكيان.

للذين يتوهمون بإمكانية إقامة سلام مع هذا الكيان الفاشي، نسأل:ألم تسترع انتباهكم إيديولوجية العنف التي يطبقها الكيان يومياً بحق الشَعب الفلسطيني وأمتنا؟ ألم تقرأوا عن القرابين البشرية التي نظمها الحاخامات اليهود؟هناك مقالات وأبحاث وكتب عربية وأجنبية كثيرة تناولت ظاهرة العنف الإجرامي والقتل الصهيونية كظاهرة إسرائيلية من زوايا مختلفة وأهمها «الجرائم العسكرية الإسرائيلية»من تأليف ويليام براد فورد، و»الجذور الإرهابية لحزب حيروت الإسرائيلي» لبسام أبوغزالة. «الصهيونية والعنف.. الفلسفة والاستراتيجية»لحسين الطنطاوي. و»ثقافة العنف في سوسيولوجيا السياسة الصهيونية» لعبدالغني عماد ٢٠٠١، ومن أفضل من كتب أيضاً عن الموضوع. نعوم تشومسكي،،وقبل بضع سنوات من رحيله، كان كتاب «الصهيونية والعنف» للراحل عبدالوهاب المسيري. ■

فنزويلا: الكنيسة الكاثوليكية في صف المعارضة .. والرئيس يدين «المؤامرة»

■ كراكاس . ا.ف.ب: دخلت الكنيسة الكاثوليكية في فنزويلا على خط الازمة باتهامها حكومة الرئيس الاشتراكي بانها «ديكتاتورية» ستتعزز في ٣٠ يوليو مع انتخاب جمعية تأسيسية بينما دان نيكولاس مادورو «مؤامرة» يتم اعدادها ضد انتخاب الجمعية التأسيسية.

وكان الرئيس الفنزويلي الذي رفض تنظيم انتخابات عامة، دعا الى الى انتخاب جمعية تأسيسية لتحل في وقت لاحق محل البرلمان الذي تهيمن عليه المعارضة.

وقال المونسنيور دييجو بادرون رئيس المؤتمر الأسقفي الفنزويلي للصحافيين ان المسالة «لم تعد صراعا أيديولوجيا بين اليمين واليسار» بل «بمواجهة بين حكومة أصبحت ديكتاتورية وشعب باكمله يطالب بالحرية».

وتشهد فنزويلا الدولة الاميركية الجنوبية، أسوأ أزمة سياسية واقتصادية منذ عقود. ومنذ ثلاثة أشهر، يتظاهر المعارضون للرئيس مادورو كل يوم تقريبا مطالبين برحيله. وادت أعمال العنف المرتبطة بهذه الجمعات الى مقتل ٩١ شخصا.

وحذر الاسقف بادرون خلال افتتاح الاجتماع السنوي للاساقفة الفنزويليين من ان «هذه الجمعية التي يتوقع انتخابها أواخر يوليو ستفرض بالقوة والنتيجة سيتم ادراجها في دستور ديكتاتورية عسكرية اشتراكية ماركسية وشيوعية».

وترى الكنيسة التي تشهد علاقاتها مع الحكومة الاشتراكية توترا متواصلا، ان الجمعية التأسيسية ستسمح «للحكومة الحالية بالبقاء في السلطة إلى أجل غير مسمى وبإلغاء جميع السلطات العامة مثل الجمعية الوطنية» المؤسسة الوحيدة التي تسيطر عليها المعارضة.

وقد سمح رئيس المؤتمر الأسقفي للمعارضة باستخدام جميع المباني العائدة للكنيسة، باستثناء أماكن العبادة خلال الاستفتاء الذي تريد تنظيمه في ١٦ يوليو حول مشروع الجمعية التأسيسية.

كانت الكنيسة التي ينتقدها الرئيس مادورو باستمرار بسبب مواقفها التي تعتبر قريبة جدا من المعارضة، لعبت دور الوسيط أثناء محاولة حوار فاشلة بين الجانبين نهاية العام ٢٠١٦.

من جهته، دان مادورو الجمعة في حفل عسكري حضره قادة الجيش ورئيس المحكمة الدستورية ومسؤولو مؤسسات اخرى مرتبطة بالسلطة «المؤامرة» التي يتم تدبيرها ضد انتخابات الجمعية التأسيسية.

ورحب الرئيس الفنزويلي بحضور كاثرين هارينغتون المحامية التي تنتمي الى تيار مؤيدي الرئيس الراحل هوغو تشافيز وعينت الثلاثاء مساعدة للنائبة العامة لويزا اورتيجا التي تنتمي الى التيار نفسه لكنها تمردت على الرئيس مادورو ويتوقع ان تتم اقالتها.

وكانت اورتيجا منعت الخميس هارينجتون من دخول مقر النيابة العامة. وكانت اورتيجا تميزت للمرة الاولى عن حكم مادورو بانتقادها خروجا على الأحكام الدستورية سببته قرارات للمحكمة العليا قلصت سلطات البرلمان. وتتزامن حركة الاحتجاج مع انهيار اقتصادي في هذا البلد النفطي الذي تأثر كثيرا بتراجع اسعار النفط، ما انعكس نقصا حادا في السلع وتضخما متسارعا.

وطالب مادورو الخميس ٢،٨ مليون موظف في انحاء البلاد، بالمشاركة في انتخاب الجمعية التأسيسية. وقال «اذا كان أحد القطاعات العامة يضم ١٥ الف موظف يتعين على هؤلاء الـ ١٥ الفا ان يصوتوا، من دون اي عذر. فلنذهب جميعا لانتخاب الجمعية التأسيسية، المؤسسات والوزارات والمحافظات والبلديات». ■

■ مناصرون لزعيم المعارضة الفنزويلية ليبولدو لوبيز وصحفيون يتجمعون أمام منزله بعد اعتقاله في كراكاس أمس. رويترز

إجراءات فرنسية لإقناع القطاع المالي بالانتقال من لندن إلى باريس

■ باريس . ا.ف.ب: قدمت الحكومة الفرنسية اجراءات جديدة تهدف بشكل واضح الى اقناع القطاع المالي بمغادرة لندن للاستقرار في باريس مع بدء عملية بريكست، لكن الحكومة البريطانية قللت من اهمية هذه التدابير مؤكدة رغبتها في استمرار ازدهار الخدمات المالية في لندن.

وتشمل الاجراءات الفرنسية التي اعلنت الجمعة القطاع الضريبي عبر الغاء توسيع الرسوم على الصفقات المالية للعام ٢٠١٨، وتحديد سقف الشريحة العليا للضريبة على الاجور التي تؤثر على الدخول الكبيرة للقطاع المالي بعشرين بالمئة، واستثناء «المكافآت» التي تكون كبيرة جدا في القطاع المالي في بعض الاحيان من تعويضات تسريح الموظفين «المجازفين» (مثلا الوسطاء...) مما يفترض ان ان يعود بالفائدة على ارباب العمل.

وستفتح في منطقة ايل.دو.فرانس ثلاث مدارس ثانوية دولية اضافية حتى ٢٠٢٢، في كوبوفوا بالقرب من حي الاعمال لا ديفانس وساكلي في جنوب غرب العاصمة وفي فانسين (شرق)، الى جانب ست من هذه المدارس موجودة حاليا.

والاجراء المهم الآخر الذي اعلن الجمعة هو اطلاق الحكومة لمشروع محكمة جديدة هي «غرفة تجارية دولية متخصصة بالخلافات التي تتسم بتقنية قانونية عالية»، تضم الى محكمة الاستئناف في باريس. وقال رئيس الوزراء الفرنسي ادوار فيليب «يمكن ان نشعر بالاسف لهذا القرار (بريكست) او بالارتياح، لكنه قائم في كل الاحوال وعلينا استخلاص النتائج».

وقالت رئيسة منطقة باريس فاليري بيكريس من جهتها «الى المستثمرين والذين خاب املهم نتيجة بريكست اريد ان اقول اننا مستعدون لان نمد لكم السجاد الازرق والابيض والاحمر (الوان العلم الفرنسي) كما فعلت لندن مع باريس في الماضي. نرحب بعودتكم الى اوروبا».

قللت الحكومة البريطانية من أهمية هذه الاجراءات.

وقالت ناطقة باسم الحكومة ان «لندن هي اهم منصة مالية في العالم باكبر حصة من هذه السوق في قطاع الخدمات المالية».

واضافت «نريد ان يتواصل ازدهار الخدمات المالية هنا ونحن مستعدون لمساعدة هذا القطاع على الاستفادة من الفرص التي تسنح الى اقصى حد».

وكانت الحكومة الفرنسية الاشتراكية السابقة عملت في مجال جذب قطاع المال، خصوصا مع تسهيل عودة المغتربين والموافقة على خط القطار السريع من مطار رواسي الدولي وخفض تدريجي للضرائب المفروضة على الشركات.

لكن تقريرا لمجلس الشيوخ نشر الشهر المالي اشار الى ان هذه التدابير «غير كافية» لتتمكن باريس من اللحاق بفرانكفورت ولوكسمبورج ودبلن المراكز المالية الاخرى التي تسعى الى انتزاع بعض الشركات الكبرى من قطاع المال البريطاني.

وما زال تأثير بريكست على باريس محدودا، باستثناء اعلان مصرف «اتش اس بي سي» الذي ينوي احداث الف وظيفة في فرنسا. اما المجموعة المصرفية الاميركية العملاقة «جي بي مورغان تشيز» فقد اختارت دبلن وفرانكفورت ولوكسمبورغ.

وقال بنجامين غريفو وزير الدولة لدى وزير الاقتصاد برونو لومبر «حتى الآن ليس هناك سوى وعد +اتش اس بي سي+. نعمل على ذلك. اجراءات اليوم تشكل اشارة مهمة الى المستثمرين».

وكان يفترض توسيع الرسوم على الصفقات المالية لتشمل الصفقات اليومية (انتراداي) في ٢٠١٨. لكن ادوار فيليب قال ان هذا التوسيع «سيلغى». وتضاف الاجراءات الفرنسية الجديدة الى تدابير اخرى تحفز قطاع المال مثل استثناء الاسهم من ضريبة الممتلكات وخفض الضريبة على الشركات وتعديل قانون العمل.

وعبرت المنظمة غير الحكومية اوكسفام التي تدافع عن فرض رسوم على الصفقات المالية عن «استيائها» من اختيار السلطة التنفيذية العمل على «مد السجاد الاحمر لمصرفيي» حي الاعمال البريطاني.

وقالت اوكسفام ومنظمة «وان» غير الحكومية ان تمديد العمل بالرسوم على الصفقات المالية (بمعدل الفائدة الذي سجل الجمعة ٠،٣ بالمئة) التي تدر مليار يورو اليوم، كان يمكن ان يجلب «ملياري دولار» اضافيين على الاقل. ■

أجرت مناورة قرب المنطقة منزوعة السلاح

واشنطن تسلم بكين مسودة قرار بعقوبات على بيونج يانج .. وتختبر «ثاد» بألاسكا

■ الأمم المتحدة . عواصم . وكالات: قال دبلوماسيون إن الولايات المتحدة سلمت الصين مسودة قرار لمجلس الأمن الدولي بفرض عقوبات جديدة على كوريا الشمالية بشأن تجربة صاروخ باليستي عابر للقارات أجرتها مؤخرا فيما تعتزم واشنطن اختبرا منظومة ثاد للدفاع الصاروخي في آلاسكا في الوقت الذي أجرت فيه مناورة قرب المنطقة منزوعة السلاح بين الكوريتين.

وفي العادة تتفاوض الولايات المتحدة مع الصين على أي عقوبات جديدة على كوريا الشمالية قبل مشاركة أعضاء آخرين بالمجلس في بحثها.

وقال دبلوماسيون إن الولايات المتحدة ستطلع رسميا كلا من بريطانيا وفرنسا بينما من المرجح أن تتشاور الصين مع روسيا.

واتفقت واشنطن وطوكيو وسيئول على السعي لإصدار قرار بمجلس الأمن في هذا الشأن.

وأعرب دبلوماسي كبير بمجلس الأمن طلب عدم نشر اسمه عن تشككه في طرح مسودة القرار للتصويت سريعا.

وقال «أنا واثق إنها (ستستغرق) أسابيع وليس أسبوعا لكنني واثق أيضا أنها لن تستغرق ثلاثة أشهر. أرى أن هذه الإدارة لا تستغرق ثلاثة أشهر في فعل أي شيء». وفرض مجلس الأمن عقوبات على كوريا الشمالية في ٢٠٠٦ بشأن أنشطتها النووية وبرنامجها للصواريخ الباليستية.

وكانت نيكي هيلي السفيرة الأميركية في الأمم المتحدة قالت يوم الأربعاء إن من الخيارات المتاحة تقييد وصول النفط إلى الجيش الكوري الشمالي وبرامج الأسلحة وتشديد القيود الجوية والبحرية وفرض عقوبات على مسولين كبار.

من ناحية أخرى قال مسؤولان أميركيان إن الولايات المتحدة تعتزم إجراء اختبار جديد لنظام الدفاع الصاروخي (ثاد) المضاد للصواريخ الباليستية متوسطة المدى خلال الأيام القادمة وسط تصاعد حدة التوتر مع كوريا الشمالية.

ورغم التخطيط لذلك قبل أشهر يكتسب اختبار الدفاع الصاروخي الأميركي أهمية كبيرة في أعقاب إطلاق كوريا الشمالية لصاروخ باليستي عابر للقارات في الرابع من يوليو مما أجج المخاوف بشأن الخطر القادم من بيونجيانج.

وقال أحد المسؤولين إن الاختبار سيكون هو الأول لنظام ثاد للتصدي لهجوم افتراضي بصاروخ باليستي متوسط المدى. وستنطلق صواريخ اعتراض نظام ثاد من الاسكا.

وهناك منصات إطلاق لنظام ثاد في جوام بهدف المساعدة في الحماية من هجوم صاروخي من دولة مثل كوريا الشمالية.

وتحدث المسؤولان اللذان كشفا عن الطبيعة الدقيقة وتوقيت الاختبار شريطة عدم نشر اسمهما.

وبسؤال رويترز لوكالة الدفاع الصاروخي الأميركية أكدت أنها تعتزم إجراء اختبار لثاد «مطلع يوليو».

من ناحية اخرى أجرت قاذفات أميركية مناورة غير معتادة بالذخيرة الحية في كوريا الجنوبية حيث حلقت على مسافة قريبة من المنطقة المنزوعة السلاح في شبه الجزيرة في استعراض للقوة بعد التجربة الصاروخية الاخيرة للشمال، بحسب ما أعلنت وزارة دفاع الجنوب.

والمناورة التي أجرتها قاذفتان من طراز «بي-١بي لانسر» اقلعتا من قاعدة اندرسن الجوية في جوام، كانت جزءا من مهمة استمرت ١٠ ساعات شاركت فيها مقاتلات كورية جنوبية ويابانية، ردا على «سلسلة من الاعمال التصعيدية المتزايدة من قبل كوريا الشمالية، بما فيها إطلاق الصاروخ البالستي العابر للقارات» الثلاثاء، بحسب بيان لسلاح الجو الأميركي في منطقة المحيط الهادئ.

وقالت وكالة يونهاب الكورية الجنوبية للانباء أن القاذفتين اللتين تحلقان لمسافات طويلة، اقتربتا من الحدود البرية التي تشهد انتشارا عسكريا مكثفا مع الشمال قبل ان تعود ادراجها.

وقال سلاح الجو الكوري الجنوبي في بيان ان المناورة هي «رد حازم على عمليات اطلاق الصواريخ البالستية المتتالية من الشمال».

وشاركت اربع مقاتلات اميركية وكورية جنوبية في المناورة بالذخيرة الحية التي أجريت في منطقة يونغوول على بعد ٨٠ كلم تقريبا جنوب الحدود بين الشمال والجنوب، بحسب بيان سلاح الجو.

وألقت كل من القاذفات التي تحلق لمسافات طويلة قنبلة ذكية زنتها ٩٠٧،١ كلغ ويتم توجيهها عن بعد باللايزر، بحسب يونهاب. وقال البيان الاميركي أن القاذفتين أطلقتا ذخائر «خاملة» في ميدان بيلسونج.

وكانت المناورة محاكاة لقاذفتين أميركيتين تدمران بطاريات صواريخ بالستية ومقاتلات كورية جنوبية تشن ضربات محددة الاهداف على مواقع قيادة للعدو تحت الارض، بحسب بيان سلاح الجو الكوري الجنوبي.

وأضاف البيان ان «القوات الجوية الكورية الجنوبية والاميركية أظهرت في المناورة تصميما قويا لمعاقبة العدو على افعاله الاستفزازية وقدرتها على تدمير قواعد قيادية للعدو». ■

■ الزعيم الكوري الشمالي كيم جونج أون في زيارة لقصر شمس كومسوزان الذي يطلق عليه البعض ضريح كيم إل سونج في العاصمة بيونج يانج أمس. ا.ف.ب

الكرملين: هناك حاجة لخطوات تؤدي لوقف حقيقي لإطلاق النار في أوكرانيا

■ هامبورج (ألمانيا) . رويترز: قال الكرملين إن هناك حاجة إلى إجراءات تؤدي إلى وقف حقيقي لإطلاق النار في أوكرانيا وإن وتيرة تنفيذ اتفاقات مينسك لإنهاء النزاع بطيئة جدا.

ومع إدراج أوكرانيا على جدول أعمال قمة مجموعة العشرين المنعقدة في مدينة هامبورج الألمانية التقى الرئيس الروسي فلاديمير بوتين في وقت سابق مع نظيره الفرنسي إيمانويل ماكرون والمستشارة الألمانية أنجيلا ميركل على هامش اجتماعات القمة.

وقال متحدث باسم الحكومة الألمانية إن قادة ألمانيا وفرنسا وروسيا التقوا أمس واتفقوا على أهمية تطبيق وقف لإطلاق النار في أوكرانيا كما تنص اتفاقات مينسك. وقال ماكرون إنه ليس لديه حل جاهز للأزمة إلا أن الدول الثلاث أجرت «مناقشات جيدة» بشأنها. وقال الرئيس الفرنسي في تسجيل مصور نشره على حسابه على موقع فيسبوك «لو كان لدي حل جاهز لاستخدمته وأطلعت عليه أصدقائي...نعلم مدى تعقيد الوضع على الأرض لذلك نتفاوض». وقال ديميتري بيسكوف المتحدث باسم الكرملين إن هناك تفاهما بين الدول الثلاث على أنه «يتعين اتخاذ إجراءات فعالة من شأنها أن تفضي إلى وقف حقيقي لإطلاق النار على الجبهة الأمامية وضمان سحب العتاد العسكري». ■

تتمات.. تتمات.. تتمات.. تتمات.. تتمات.. تتمات.. تتمات.. تتمات..

عدالة ناجزة

للدولة حول استقلال السلطة القضائية، حيث نصت المادة المذكورة على أنه:(السلطة القضائية مستقلة، وتتولاها المحاكم على اختلاف أنواعها ودرجاتها وتصدر أحكامها وفق القانون)، كما نصت المادة(٦١) من ذات النظام على أنه:(لاسلطان على القضاة في قضائهم لغير القانون، وهم غير قابلين للعزل إلا في الحالات التي يحددها القانون، ولا يجوز لأي جهة التدخل في القضايا أو في شؤون العدالة، ويعتبر مثل هذا التدخل جريمة يعاقب عليها القانون)، فيما نصت المادة (٦٢) من النظام ذاته على أنّه (يرتب القانون المحاكم على اختلاف أنواعها ودرجاتها، ويبين وظائفها واختصاصاتها).

وقد تجسد ما حظيت به المنظومة القضائية من تطوير في عدالة ناجزة وسرعة في الفصل بين القضايا باستثناء بعض القضايا التي تعود أسبابها إلى طبيعة بعض النزاعات التي يتوقف الفصل فيها . كلياً أو جزئياً . على ندب خبير فني في الدعوى أو غيرها من الأمور التي تستغرق بعض الوقت.

ومع كل مرحلة من مراحل مسيرة التنمية كان القضاء العماني مواكبا لها وحصنا حصينا لمنجزاتها حتى ترسخت دعائم دولة القانون وبات العدل عنوانا رئيسيا لنهضتنا المباركة.

أمطار بين

والمتوسطة أدت إلى جريان وادي مس وعدد من الشعاب.

وشهدت ولاية المضيبي هطول أمطار خفيفة على سمد الشأن والجرداء.

كما هطلت أمطار تراوحت بين الخفيفة والمتوسطة مصحوبة برياح نشطة على ولاية ضنك بمحافظة الظاهرة جرت على إثرها بعض الشعاب على جبال وادي العمد ببلدة فدي ودوت ومركز الولاية وعين بني ساعده ببلدة قميراء.

وشهدت ولاية عبري هطول أمطار خفيفة أدت إلى نزول وادي مسكن على خدل ومجزي وهجيرمات وبات ومسكن والهجر والعينين وكبارة وسويدا الماء وتنعم والطيب.

وفي ولاية ينقل هطلت أمطار تراوحت بين الخفيفة والغزيرة أدت إلى نزول وادي الشويعية على البويردة وطوي المكتومي والروضة والمري والعلو والصوادر.

وهطلت أمطار خفيفة على ولاية الحمراء على وادي غول وسوق الولاية وقرية بني صبح ومسفاة العبريين.

وشهدت نيابة الجبل الأخضر هطول أمطار متوسطة أدت إلى جريان عدد من الشعاب على سيح قطنة ووادي بني حبيب والروس والشريجة والشيف، فيما هطلت أمطار خفيفة على ولاية نزوى على وادي المعيدن.

وهطلت أمطار خفيفة على ولاية إزكي في قلعة العوامر وسدي ومغيوث وقرن قطار والطوق.

وشهدت ولاية محضة هطول أمطار بين الخفيفة والمتوسطة أدت إلى جريان بعض الشعاب على مركز الولاية والجويف والخضراء ووادي شرم والنوى.

وفي ولاية البريمي هطلت أمطار خفيفة على صعراء والخضراء وأرض الجو وحماسة والعقدة والغريفة.

كما شهد مركز نيابة حفيت هطول أمطار خفيفة.

جعلها الله تعالى سقيا خير وبركة وعم بنفعها البلاد والعباد.

السلطنة تترأس

من الـ٣ حتى الـ٨ الحالي بهدف بحث مشكلات الغذاء والزراعة.

ناقشت اللجنة المواضيع ذات العلاقة بالسياسات والمسائل التنظيمية العالمية والإقليمية الناشئة عن تقارير الدورات للمؤتمرات الإقليمية والتقدم المحرز لتحقيق أهداف التنمية المستدامة وخطة التنمية المستدامة لعام ٢٠٣٠م.

الـ٢٠ تنتهي

وحمل البيان الختامي الذي صدر بعد قمة استمرت يومين في هامبورج في ظل تدابير أمنية مشددة وعلى وقع تظاهرات غالبا عنيفة، بصمات الخلافات بين الإدارة الأميركية الجديدة وسائر أعضاء المجموعة.

فيما يتعلق بالمناخ، أخذت المجموعة علما بانسحاب الولايات المتحدة من اتفاق باريس للتصدي للتبدل المناخي لكنها أكدت أن كل الدول الأخرى تعتبر أن «لاعودة»عن هذا الاتفاق الدولي في موقف هو بمثابة عزل لواشنطن.

وقالت المستشارة انجيلا ميركل «حيث لا مكان للتسوية فإن البيان الختامي يظهر الخلافات».

في الوقت نفسه، حظيت الإدارة الأميركية الجديدة بضوء أخضر من مجموعة العشرين لانتهاج سياسة مختلفة.

وفي هذا السياق، أورد البيان أن المجموعة ستساعد دولا أخرى في العالم «في الوصول إلى الطاقات الأحفورية واستخدامها»، ما يتنافى وسعي الأمم المتحدة إلى اقتصاد يكون أقل استهلاكا للكربون رغم أن المجموعة حرصت على التوضيح أن هذه الطاقات الأحفورية ستستخدم في شكل «أكثر نظافة».

وفي القمة، وافقت واشنطن في نهاية المطاف على إدانة «الحمائية» في البيان الختامي في ما بات تقليدا تلتزمه المجموعة منذ أعوام.

ولكن في المقابل، أقرت المجموعة للمرة الأولى بحق الدول التي تدفع ضريبة الإغراق في اللجوء إلى «أدوات مشروعة للدفاع (عن نفسها) في مجال التجارة».

ولم تكن الولايات المتحدة الوحيدة التي أشادت بهذا التطور. فالرئيس الفرنسي خصوصا يخوض معركة من أجل «أوروبا تحمي» ضمن النطاق الأوروبي وخصوصا على الصعيد التجاري حيال الصين.

وعلق مصدر قريب من الرئاسة الفرنسية «هذا يلخص الموقف الذي ندافع عنه، مكافحة الحمائية ومكافحة الإغراق، إنه موقف يلائمنا».

الجيش السوري

"داعش" في دير الزور ومحيطها ودمر عربات وآليات مدرعة لإرهابيي التنظيم التكفيري في ريف الرقة الغربي.

وأعلن مصدر عسكري أن العمليات أسفرت عن "مقتل العديد من أفراد تنظيم "داعش"المدرج على لائحة الإرهاب الدولية وتدمير أسلحتهم وعتادهم" مبيناً أن وحدات الهندسة في الجيش "قامت بإزالة الألغام والعبوات التي زرعها التنظيم التكفيري في القرية".

AL BAHJA سينما البهجة

Wonder Woman: (Action / Adventure / Fantasy): Gal Gadot, Chris Pine, Robin Wright
SHOW TIME: 11.55 p.m.
CENSOR PERMIT NO: 2346 (PG12)

Transformers: The Last Knight: (Action / Adventure / Sci-Fi):
Mark Wahlberg, Anthony Hopkins, Josh Duhamel
SHOW TIME: 9.00 p.m., & 11.45 p.m.
CENSOR PERMIT NO: 2345 (PG12)

Tubelight (Hindi): (Action / Adventure / Drama): Salman Khan, Sohail Khan, Zhu Zhu
SHOW TIME: 6.00 p.m., & 9.00 p.m.
CENSOR PERMIT NO: 2347 (PG12)

Overdrive: (Action / Thriller): Ana de Armas, Scott Eastwood, Gaia Weiss
SHOW TIME: 2.00 p.m. & 7.00 p.m.
CENSOR PERMIT NO: 2346 (12+)

The Mummy: (Action / Adventure / Fantasy): Tom Cruise, Sofia Boutella, Annabelle Wallis
SHOW TIME: 4.00 p.m.
CENSOR PERMIT NO: 2335 (PG12)

How to Be A Latin Lover (Comedy): Eugenio Derbez, Salma Hayek, Rob Lowe
SHOW TIME: 3.00 p.m.
CENSOR PERMIT NO: 2349 (PG12)

Despicable Me 3 (Animation / Action / Adventure): Steve Carell, Kristen Wiig, Trey Parker
SHOW TIME: 1.15 p.m. & 5.00 p.m.
CENSOR PERMIT NO: 2350 (PG12)

FILM INFORMATION:
TEL.: 24540856 - FAX: 24541231
RESERVATION: 24540855
E-mail: bahjacin@omantel.net.om -
Website: www.albahjacinema.net

صفحة تصدرها الوطن كل شهرين بالتعاون مع ديم

نفخر بخدمتكم أينما كنتم
Proud to serve you wherever you are

«ديم» الهوية الجديدة للهيئة العامة للكهرباء والمياه

حافظ الحسني مدير الاتصالات في "ديم"

■ الهوية الجديدة توضح اختصاص الهيئة في ادارة وتطوير قطاع المياه

■ الجمهور يمثلون قيمة اساسية تعمل «ديم» على تحقيقها

اطلقت الهيئة العامة للكهرباء والمياه هويتها الجديدة «ديم » والتي تأتي في اطار تعزيز وتحقيق رؤيتها الرامية الى توفير المياه الصالحة للشرب وخدمات الطاقة بجودة عالية وبصفة مستدامة لكافة المواطنين والمقيمين على ارض السلطنة وذلك للوصول الى استراتيجيتها الطموحة والتي تمضي قُدما في تحقيقها بتغطية ٩٨٪ من مناطق السلطنة بشبكات المياه ذات الجودة العالية وذلك بحلول عام ٢٠٤٠ ، في حوارنا التالي نسلط الضوء على الهوية الجديدة وأبرز المعالم فيها والفلسفة التي سارت عليها ديم في اطلاق هويتها الجديدة حيث سيوضح لنا حافظ بن علي الحسني مدير دائرة الاتصالات بالهيئة العامة للكهرباء والمياه « ديم » كل ما يتعلق بالهوية الجديدة .

بداية لو تحدثنا ماذا تعني «ديم» ؟

جاءت الهوية الجديدة للهيئة العامة للكهرباء والمياه والتي تحمل مسمى (ديم) تأكيدا لمفهوم الاستدامة والتي هي جزء رئيسي الى جانب الجودة في رؤية الهيئة ويشير المصطلح ذاته الى المطر الخفيف المستمر والمتواصل وفي الدارج العماني ديمة مطر الحديث (كان عمله ديمة) ومفازه ديمومة أي دائمة البعد ؛ ومن هذا البُعد جاءت الهوية الجديدة للهيئة .

لماذا تغيرت الهوية

تهدف الهوية الجديدة إلى توضيح اختصاص الهيئة في ادارة وتطوير قطاع المياه في عُمان ولتكون الصورة واضحة ان دور الهيئة في قطاع الكهرباء فقط ينحصر على وضع السياسات العامة وان الدور الحقيقي للهيئة يتمثل في الادارة الكاملة لقطاع المياه وتطويره ورسم خططه الاستراتيجية، وتسهم الهوية الجديدة في تدعيم قيم الهيئة الرامية إلى أن تكون إحدى المؤسسات ذات الطراز العالمي وذلك من خلال تطبيق دليل الهوية في كافة الأعمال الداخلية والخارجية، كالمراسلات المستخدمة والبريد الداخلي والبوابة الإلكترونية للموظفين والألوان ونوعية الخطوط المستخدمة في الكتابة إضافة إلى تصميم الموقع الإلكتروني والبوابة الإلكترونية وحسابات الهيئة في مواقع التواصل الاجتماعي وسياسة النشر فيها والتي تفتح آفاقا اوسع للمشتركين والجمهور عامة للتواصل مع ديم في أي وقت ومن أي مكان وهذا ما يعزز العلاقة الوطيدة بين ديم ومشتركيها.

ما الذي صاحب تغيير الهوية؟

يصاحب مسمى الهيئة الجديد "ديم" شعارها الجديد الذي يتجسد في "الفراشة واللونين والذين يمثلان انعكاس للهوية وهما "الأزرق والأخضر" حيث تم اختيار الشعار ليكون بشكل الفراشة ويأتي لتوضيح مراحل النمو والتطور التي شهدتهما الهيئة خلال المرحلة الماضية ويتجسد في مراحل النمو لدى الفراشة منذ البداية ، وهذا يعكس مراحل تطور الهيئة التي تأسست في عام ٢٠٠٧م برؤيتها الرامية إلى "الحرص على توفير مياه صالحة للشرب عالية الجودة وخدمات طاقة لكافة المقيمين على أرض السلطنة" ومن أجل تحقيق هذه الرؤية وضعت استراتيجيتها الطموحة والتي تسعى إلى تحقيقها في ٢٠٤٠ م من خلال تغطية ٩٨٪ من السكان في السلطنة وذلك وفق منظومة متكاملة من القيم تعمل عليها الهيئة والتي تشمل أن تكون مؤسسة تركز على خدمات المشتركين و إنجاز الأعمال بكفاءة تشغيلية عالية و العمل على تطوير الموارد البشرية و الوصول بالهيئة إلى مستويات الطرازات العالمية. ، كما سيتم وضع الهوية الجديدة على مركبات الهيئة والاعلانات في الصحف و المخاطبات الرسمية في الهيئة سواء الداخلية او الخارجية. كما تدرس الهيئة حاليا وضع الهوية الجديدة على خزانات المياه المنتشرة ف ولايات السلطنة والتي هي الاخرى تعكس بُعدا له قيمته المضافة على تعزيز وجود الهوية الجديدة ونشرها في المجتمع من ناحية الارتفاع الشاهق للخزانات والتي يمكن رؤيتها وتمييزها بكل سهولة.

هل لك ان تطلعنا ماذا تمثل لكم "نفخر بخدمتكم أينما كنتم"

يمثل شعار " نفخر بخدمتكم أينما كنتم " قيمة جديدة تنعكس على علاقة "ديم" بمشتركيها والذين يمثلون قيمة اساسية من قيم "ديم" وهي التركيز على خدمات المشتركين حيث يمثل هذا الشعار جدية "ديم" في خدمة مشتركيها وبكل فخر من خلال قنوات التواصل معهم المنتشرة في مختلف محافظات السلطنة ، حيث تتيح للمشتركين عملية التواصل وتقديم الخدمة في كل وقت وكل مكان عبر عدد من الخيارات والتي ابرزها صالات خدمات المشتركين المنتشرة في الولايات والتي يبلغ عددها ٣٦ صالة تقدم التسهيلات والخدمات للمشتركين يعمل بها طاقم مؤهل من الكوادر الوطنية العمانية ، اضافة الى ذلك يعمل مركز الاتصال التابع لـ "ديم" على مدار الساعة على الرقم ١٤٤٢ والذي من خلاله يمكن للمشتركين طلب الخدمات و الاستفسار عنها كما يمكن لهم تقديم البلاغات عن خدمة المياه في حال وجود أو تسرب او نقص في الإمدادات ليتم التعامل مع هذه البلاغات وفق الاليات المتبعة والتي أكدت خلال الفترة الماضية فاعليتها في تقديم خدمات وانجاز أعمال يفخر بها المشترك قبل "ديم" .كما اتاحت ديم للمشتركين إمكانية التواصل معها من خلال حساباتها في مواقع التواصل الاجتماعي والتي يمكن للجمهور من خلالها ايجاد المعلومة و التواصل مع "ديم" لتقديم ملاحظاتهم واستفساراتهم .

حدثنا عن فلسفة الالوان وشعار الفراشة؟

أن ألوان الهوية الجديدة "ديم" لها بعد آخر فهي اللونين "الأزرق والأخضر" حيث يشير اللون الأزرق إلى المياه الصالحة للشرب والتي توفرها الهيئة ويتبع هذا اللون الأزرق اللون الأخضر والذي يشير إلى الاخضرار والذي يرمز إلى النقاء والصفاء والصحة والجودة الذي يحدث بعد توفير المياه الصالحة للشرب ذات الجودة والكفاءة العالية وهو الهدف الأسمى التي تعمل الهيئة جاهدة للوصول إليه ضمن القيم الموضوعة في إنجاز الأعمال بكفاءة تشغيلية عالية ، وكلاهما يرمزان إلى النمو والتجدد ، كما تشير الهوية إلى عدد من الدلائل أبرزها الانفتاح نحو التطوير والمهنية والشفافية والعذوبة والطبيعة الخلابة والازدهار والسعادة التي جميعها تتحقق بتوفر المياه الصالحة للشرب ذات الجودة العالية، كما يرمز شكل الفراشة الذي يأتي ضمن الهوية الجديدة من خلال مراحل تطور الفراشة ليمثل انعكاس لمراحل تطور الهيئة وتدرجها وفق خطط استراتيجية وذلك لإدارة وتطوير قطاع المياه في السلطنة منذ إنشاء الهيئة في ٢٠٠٧ وصولا الى ٢٠٤٠ وتحقيق استراتيجية الهيئة في تغطية ٩٨٪ من سكان السلطنة بشبكات المياه تعمل بكل كفاءة واستدامة .

ماذا بعد الهوية الجديدة

تخطط «ديم» بعد تدشين هويتها الجديدة الى ان تكون هناك صورة ذهنية واضحة لدى الجمهور تربط هذه الصورة مسمى «ديم» بقطاع المياه في السلطنة وهذا ما سيحقق سهولة واضحة في التواصل بين «ديم» ومشتركيها في الجوانب التي تختص بقطاع المياه وذلك لتجنب عدم وضوح الاختصاص الذي كان يحدث للمشترك سابقا حيث يظهر الخلط بالتحديد ماهي مهام الهيئة فيما يتعلق بقطاعي المياه والكهرباء بحيث يراجع المشترك معاملة تختص بالكهرباء في الهيئة العامة للكهرباء والمياه ويكون الرد توجيهه الى الجهة المختصة في قطاع الكهرباء. وتسعى ديم بهويتها الجديدة توضيح دورها في هاذان القطاعين حيث تهدف الى ابراز دورها الاساسي في ادارة وتطوير قطاع المياه بشكل كامل في السلطنة بالإضافة إلى محدودية دورها في قطاع الكهرباء والذي يقتصر على وضع السياسات العامة للقطاع. وفق رؤيتها الرامية الى توفير المياه الصالحة للشرب وخدمات الطاقة بجودة عالية وبصفة مستدامة لكافة المواطنين والمقيمين على ارض السلطنة.

واجهة الموقع الالكتروني «لديم»

الهوية «روح المؤسسة»

من الاعتقادات السائدة ان الهوية المؤسسية للمؤسسات تتمثل في شعار المؤسسة فقط ومن وجهة نظري الشخصية ارى ان هذا اعتقاد خاطئ فالهوية المؤسسية لا يمكن قياسها بشعار او رسم بياني يمثل المؤسسة بل الهوية المؤسسية هي روح اخرى للمؤسسة تتجلى فيها المؤسسة بنظام عملها وأسسها واهدافها ومن هذا فهناك أبعاد متفرعة تتضمنها الهوية المؤسسية حتى تخرج بالصورة التي من خلالها تتحقق اهدافها بل واهداف المؤسسة .

وقبل التطرق الى الابعاد و الانعكاسات الخاصة بالهوية المؤسسية يجب تعريف الهوية المؤسسية وهي شخصية» المؤسسة التي صممت لتسهيل تحقيق أهداف العمل بالمؤسسة وتشتمل مجموعة من العناصر تستخدم لإيصال بيان بصري حول العلامة التجارية للمؤسسة الى المستهلكين وغالبا ما ينظر إلي هوية المؤسسة على أنها تتألف من ثلاثة أجزاء رئيسية وهي : تصميم المؤسسة (الشعارات، والزي الرسمي، الالوان الخ.....)و اتصالات وعلاقات المؤسسة (الاعلان والعلاقات العامة، والمعلومات، الخ ...) و اخيرا سلوك المؤسسة (القيم الداخلية والرسالة ، الخ...)

وتتمثل الابعاد التي تشملها الهوية المؤسسية دلالات الوان الهوية و ارتباطها بعمل المؤسسة او الخدمة او المنتج الذي تقدمه وكذاك الشكل الفني لشعار الهوية المؤسسية والذي هو الاخر يمثل بُعد له آفاقه المرتبطة بالمؤسسة ، ومما لا شك فيه تدشين الهوية الجديدة للهيئة العامة للكهرباء والمياه « ديم» ما هو الا تعزيز للدور الذي تقوم في توفير المياه الصالحة للشرب بجودة عالية وبصفة مستدامة حيث تمثل الالوان مجال عمل الهيئة في قطاع المياه كما يمثل المسمى « ديم » وهو المطر الخفيف الدائم دون انقطاع ، كما تسعى الهيئة من خلال هويتها الجديدة ديم الى توضيح دورها في ادارة وتطوير قطاع المياه في السلطنة بشكل كامل واقتصار دورها في قطاع المياه على وضع السياسات العامة للقطاع فقط.

سعود المحرزي
أخصائي إعلام

فروع المائدة العربية تقدم لزبائنها الكرام أفضل وألذ وأشهى الأكلات العربية والإيرانية المعدة على أيدي أمهر الطهاة والتي تأتي من لحوم وأسماك طازجة يوميا.
زورونا واستمتعوا بكرم الضيافة
نحن على استعداد تام لتغطية الحفلات والمناسبات والأفراح بأسعار مناسبة
مطعم المائدة العربية
للتواصل: ٩٨٢٢٩٢٢١_٩٨٢٧٠٩٩٩_٩٨٢٢٩٢٢٠_٩٨٢٦٣٩٩٩

الوطن
AL WATAN
voice Of Oman In The Arab World
يومية . سياسية . جامعة
تأسست عام ١٩٧١م
12
SUNDAY 9 July 2017 - NO: (12379) - VOL47
الأحد ١٤ من شوال ١٤٣٨ هـ . الموافق ٩ من يوليو ٢٠١٧م . العدد: (١٢٣٧٩) . السنة الـ ٤٧

تهدف إلى التقليل من التكاليف المادية وتدعو للتكاتف بين الشباب

أعراس جماعية بعدد من محافظات وولايات السلطنة

مسقط . الوطن :
صحم . الوطن :
بهلاء . من مؤمن الهنائي:
عبري . من صلاح العبري:
بركاء . محمد المعولي:
منح . من سالم البوسعيدي:

■■في هذه الفترة من كل عام تبدأ ظاهرة الاعراس الجماعية بعدد من محافظات وولايات السلطنة .. وهي ظاهرة وعادة حسنة حيث تهدف الى تقليل الشباب العرسان المقبلين على الحياة الزوجية من التكاليف المادية والنفقات وتخفف عنهم الاعباء عن كاهلهم، كما تدعو الى التعارف والتآلف بين أفراد المجتمع وزرع المحبة والسعادة في قلوبهم ..■■

■ صورة جماعية للعرسان مع راعي الحفل بقرية الثرامد ببركاء

■ ..وصورة جماعية لعرسان البلة بولاية بركاء

■ صورة جماعية اثناء العرس الجماعي ببهلاء

■ راعي المناسبة بولاية عبري في صورة جماعية مع العرسان

■ راعي المناسبة مع العرسان في صورة جماعية بولاية منح

ولاية بوشر

■ ففي ولاية بوشر احتفل فريق نداء الخيري التابع للجنة التنمية الاجتماعية بالولاية مساء أمس الاول بزواج ٤٢ شاباً من الشباب المقبلين على الزواج وذلك بمركز عمان للمؤتمرات والمعارض.

رعى الحفل معالي الدكتور يحيى بن محفوظ المنذري رئيس مجلس الدولة بحضور وبحضور عدد من أصحاب المعالي والمكرمين والسعادة والمشايخ والأعيان والمدعوين من أهالي وأقارب العرسان، ويعد هذا الحفل هو الزواج الجماعي الثاني الذي يقيمه فريق نداء الخيري.

وتأتي إقامة هذا العرس الجماعي في إطار المسؤولية المجتمعية التي يتبناها فريق نداء الخيري بهدف حث الشباب على الزواج وتخفيف أعبائه عنهم وتقليل تكاليفه عن كواهلهم.

تخلل الحفل عدداً من الفقرات المتنوعة التي تضمنت لقطات من صيغة العقد الشرعي لعدد من العرسان، ومقطع مصور قصير عن فريق نداء الخيري وأنشطته وبرامجه التطوعية، وتقديم الهدايا للعرسان وتكريم الرعاة والداعمين لأنشطة فريق نداء الخيري وبرامج وفعالياته، وتقدير المتطوعين.

الجدير بالذكر أن إقامة هذا الحفل البهيج تأتي بالشراكة مع عدد من شركات ومؤسسات القطاع الخاص التي تفاوتت مساهماتها ورعاياتها، وسيستمر فريق نداء الخيري على إقامة هذه الفعالية بشكل سنوي بعد الإقبال الكبير من الشباب المقبلين على الزواج خلال هذا الحفل.

صحم

احتفلت ولاية صحم بمحافظة شمال الباطنة مساء أمس الأول بزفاف ٦٩ عريساً في العرس الجماعي السنوي الخامس الذي تنظمه وترعاه مجموعة البادي للاستثمار القابضة ضمن برنامج المسؤولية الاجتماعية للقطاع الخاص.

رعى حفل الزواج الجماعي معالي الشيخ محمد بن سعيد الكلباني وزير التنمية الاجتماعية وذلك بساحة الاحتفالات الرئيسة بمنطقة الصحمي بحضور عدد من أصحاب الفضيلة وأصحاب السعادة والمسؤولين والاهالي بالولاية.

بدأت فقرات الحفل الذي تضمن على قصيدة شعرية قدمها الشاعر المتألق حمود بن وهقه اليحيائي وكذلك تقديم الفنون العمانية التراثية المغناة التي منها فن الحماسية وفن العيالة وفن العازي، فيما جاء الختام بمصافحة معالي الشيخ راعي المناسبة للعرسان والتقاط الصور التذكارية.

بهلاء

في ولاية بهلاء أقيم حفل العرس الجماعي على ساحة ملعب نادي بهلاء الداخلي للعرس الجماعي لشباب بهلاء الذي شمل زفاف ٢٤ عريساً من أبناء ولاية بهلاء والقرى التابعة لها بتنظيم من فريق بهلاء الخيري وبالتعاون مع نادي بهلاء ممثلاً في فريقي الصحراء والاتحاد.

رعى معالي الشيخ محمد بن عبدالله بن زاهر الهنائي مستشار الدولة بحضور سعادة سالم بن حمد المفرجي عضو مجلس الشورى ممثل ولاية بهلاء، رئيس اللجنة المنظمة للعرس الجماعي الثالث بولاية بهلاء وخالد بن ناصر الوردي عضو المجلس البلدي رئيس فريق بهلاء الخيري وجمع من الشيوخ والرشداء والاعيان وجموع عفيرة من المدعوين.

بدأت فقرات الاحتفال بعروض للفرسان من ابناء الولاية صاحبها تقديم فقرات للفنون الشعبية التقليدية التي ادخلت اهازيجها الفرح والابتهاج في قلوب المحتفى بهم والحضور، كما ألقى سعادة سالم بن حمد المفرجي عضو مجلس الشورى ممثل ولاية بهلاء، رئيس اللجنة المنظمة للعرس الجماعي كلمة في هذه المناسبة أشاد فيها بحسن التنظيم وبجهود القائمين على تنظيم مثل هذه الفعاليات والمناشط التي تخدم المجتمع بشكل عام والشباب بشكل خاص، ثم قام معالي الشيخ مستشار الدولة راعي المناسبة بمصافحة العرسان وتقديم الهدايا لهم.

عبري

احتفلت بلدة العراقي بولاية عبري بزواج كوكبة من أبنائها في العرس الجماعي العاشر الذي نظمه فريق العراقي الرياضي وبدعم من شركة الرائدة للطاقة وتقديم هدايا للعرسان.

رعى المناسبة سعادة سلطان بن ماجد العبري عضو مجلس الشورى ممثل ولاية عبري وبحضور المشايخ والرشداء وجمع غفير من الاهالي والمدعوين وأهالي العرسان.

وقد شاركت فرقة العراقي للفنون الشعبية المغناة بتقديم لوحات من فن الرزحة التراثي، كما قُدمت استعراضات للخيل العمانية الاصيلة التي تشتهر بها بلدة العراقي.

بركاء

احتفلت ولاية بركاء بزواج ٢٥ عريساً وذلك في كل من قريتي البلة والثرامد بالولاية، حيث احتفلت جمعية شباب البلة بزواج ١١ عريساً وللسنة السادسة على التوالي وذلك على ملعب فريق البلة.

رعى الحفل سعادة الدكتور سليم بن سالم بن خلفان الرشيدي عضو مجلس الشورى ممثل الولاية بحضور عدد من المشايخ وأهالي العرسان والمدعوين.

تخلل الحفل عدد من الفقرات والاهازيج، ثم تلا عقد القران للعرسان، بعدها قدم راعي الحفل الهدايا والدروع للعرسان، كما قدم الدروع للمساهمين في انجاح فعاليات الحفل، وتم تكريم (الوطن) على تغطيتها المتميزة خلال السنوات الماضية، من جانب آخر احتفلت قرية الثرامد بزواج ١٤ عريساً وذلك ضمن العرس الجماعي للعام الثاني عشر على التوالي.

رعى الحفل سعادة الدكتور حمد بن سعيد العوفي وكيل وزارة الزراعة والثروة السمكية للثروة السمكية وبحضور عدد من المشايخ واهالي العرسان والمدعوين.

بدأ الحفل بكلمة ترحيبية ألقاها حمد بن سعيد التميمي نائب رئيس اللجنة المنظمة رحب فيها بسعادة راعي الحفل والعرسان والحضور بعدها بدأت مراسم عقد القران بجامع الثرامد، كما قام راعي الحفل بتقديم الهدايا للعرسان، كما قدمت هدية تذكارية لراعي الحفل والتقطت الصور التذكارية للعرسان مع راعي الحفل.

منح

احتفل مساء أمس الأول بولاية منح بالعرس الجماعي الرابع الذي نظمه فريق منح للأعمال الخيرية التابع للجنة التنمية الاجتماعية بمنح بمشاركة ثمانية وعشرين عريساً.

أقيم الحفل تحت رعاية سعادة الشيخ مسلم بن محمد بن حمد الوحشي والي منح بحضور سعادة عبدالله بن سالم الجنيبي عضو مجلس الشورى ممثل ولاية منح وجمع غفير من الأهالي، وقد تضمن الحفل كلمة اللجنة المنظمة ألقاها حميد بن حمد العبدلي رئيس فريق منح للأعمال الخيرية أشار فيها الى أن الزواج من السنن الاسلامية التي شرعها الإسلام لمقاصد سامية ولتحقيق غايات عظيمة جليلة وضرورة إجتماعية لبناء الحياة وتكوين الأسر ونظراً لهذه الأهمية البالغة وتسهيلاً على الشباب المقبلين على الزواج سعت لجنة التنمية الاجتماعية بولاية منح ممثلة بفريق منح للأعمال الخيرية جاهدة إلى تنظيم العرس الجماعي السنوي بالولاية وذلك لتحقيق مبدأ التكافل الاجتماعي.بعد ذلك قام سعادة الشيخ مسلم بن محمد بن حمد الوحشي والي راعي المناسبة بتكريم الرعاة والجهات الداعمة والمشاركة وتزيع الهدايا على العرسان ثم التقطت الصور التذكارية بين العرسان وراعي المناسبة. ■

مدة الحملة: من الأحد ١٤ مايو ٢٠١٧ إلى الخميس ١٣ يوليو ٢٠١٧. تسري المزايا على كافة عمليات الشراء ما عدا مشتريات الهيئات الحكومية والوزارات. @@ السحب على ٢٢ سيارة بريوس هايبرد بي + تي إتش طراز ٢٠١٧ اللون الأبيض اللؤلؤي وذلك يوميًا من ٢٨ مايو إلى ٢٢ يونيو ٢٠١٧ في أيام دوام الوزارات الرسمي بالإضافة إلى يومي ١٠ يوليو و١٧ يوليو ٢٠١٧. ويصبح الزبائن مؤهلين لدخول السحب فقط بعد استلام السيارة المشتراة أثناء فترة هذا العرض وبعد استكمال كل المعاملات الضرورية وليس فقط الحجز. ΩΩ الهدية النقدية: تنطبق "الهدية النقدية المضمونة" على طرازات تويوتا ٢٠١٦ و٢٠١٧ ، ما عدا كوستر، هايس ، هايلوكس ٢,٠ لتر، لاندكروزر واجن (إل سي ٢٠٠) ٤,٠ لتر، وفئات الديزل من فورشنر، برادو، هايلوكس، لاندكروزر بيك أب، ولاندكروزر واجن. وتختلف قيمة المبلغ باختلاف السيارة وفئتها وسنة الطراز وسنة الصنع. "الهدية النقدية بديلاً عن المزايا" تقدّم الهدية النقدية بديلاً عن الخدمة، التأمين في الطرازات ذات الصلة فقط. وفي حال اختار الزبون الحصول على ميزة الخدمة، التأمين (حيثما ينطبق)، فإنه لا يحق له الحصول على عرض "الهدية النقدية بديلاً عن المزايا". ويمكن استخدام الهدية النقدية في سداد جزء من مبلغ الدفعة المُقدمة ، لتفاصيل أوفى يرجى التواصل مع أقرب صالة عرض تويوتا.&& معدل الفائدة صفر٪ لغاية سنة واحدة ويسري فقط على طرازات ٢٠١٦ و٢٠١٧ من ياريس صالون ١,٥ لتر، وكورولا ١,٦ لتر و٢,٠ لتر. يطبق معدل الفائدة صفر٪ عبر شركات تمويل محددة ولفترة ائتمان قصيرة الأجل ، لغاية ١٢ شهرًا ، وذلك لمشتريات الأفراد فقط. وبالنسبة للصفقات التي تتجاوز ١٢ شهرًا ، فإن معدلات الفائدة العادية ستطبق على كامل مدة القرض. وتخضع كل الصفقات لموافقة شركة التمويل/ جهة الائتمان.** تأمين شامل لمدة سنة واحدة (عُمان فقط) على طراز ٢٠١٦ من آفالون وطرازات ٢٠١٦ و٢٠١٧ من ياريس هاتشباك ، ياريس صالون ١,٥ لتر، كورولا ١,٦ لتر و٢,٠ لتر، كامري، أوريون ، بريوس، راف فور، فورشنر (باستثناء فئات الديزل)، برادو (باستثناء فئات الديزل) وإف جيه كروزر. ميزة التأمين ضمن هذا العرض مقدمة وفقًا للحد الساري على السيارات الخاصة فقط، ويجب على شركات تأجير السيارات وأصحاب سيارات الأجرة ومدارس تعليم السياقة دفع مبلغ إضافي حسب معايير التأمين.^^ خدمة سنتين / ٢٠,٠٠٠ كم (أيهما يحل أولاً) تشمل مرتين خدمة بمعدل مرة كل ١٠,٠٠٠ كم للسيارات التي تعمل بالبترول في ظل ظروف التشغيل العادية وذلك على طرازات ٢٠١٦ و٢٠١٧ من سيارات ياريس هاتشباك، ياريس صالون ١,٥ لتر، كورولا ١,٦ لتر و٢,٠ لتر. خدمة ٣ سنوات / ٣٠,٠٠٠ كم (أيهما يحل أولاً) تشمل ٣ مرات خدمة بمعدل مرة كل ١٠,٠٠٠ كم للسيارات التي تعمل بالبترول في ظل ظروف التشغيل العادية وذلك على طرازي ٢٠١٦ و٢٠١٧ من إف جيه كروزر. خدمة ٥ سنوات / ٥٠,٠٠٠ كم (أيهما يحل أولاً) تشمل ٥ مرات خدمة بمعدل مرة كل ١٠,٠٠٠ كم في ظل ظروف التشغيل العادية وذلك على طراز ٢٠١٧ من لاندكروزر واجن (إل سي ٢٠٠) سعة ٤,٦ لتر و٥,٧ لتر. ££قسيمة هدية: قسيمتان لولو هدايا قيمة كل منهما ٢٥ ر.ع عند شراء آفالون، فورشنر، برادو، سكويا، لاندكروزر واجن (إل سي ٢٠٠)، وقسيمة لولو هدية ٢٥ ر.ع عند شراء أي من سيارات تويوتا الأخرى. مواصفات السيارات قابلة للتغيير بدون إشعار مسبق، الصور والألوان المبينة أعلاه بغرض التوضيح فقط وقد تختلف عن المواصفات الفعلية للسيارات. كما أن السيارات قد تحتوي على تجهيزات مزودة بمعرفة الوكيل وهي ليست من تويوتا. لمزيد من التفاصيل والتأكد من توافر المخزون من السيارة المختارة ، يرجى زيارة أقرب صالة عرض تويوتا.

مجموعة سعود بهوان
سعود بهوان للسيارات ش.م.م
(حائزة على شهادة أيزو ٩٠٠١) | سجل تجاري: ١٧٠٣٤١٢
www.toyotaoman.com
YouTube Youtube.com/toyotaoman
Facebook.com/toyotaoman

الأونروا تشيد بدور السلطنة في مساعدة الفلسطينيين في قطاع غزة

القدس المحتلة . «الوطن»:

▪ أشادت وكالة الأمم المتحدة لإغاثة وتشغيل اللاجئين الفلسطينيين (الأونروا) بالدور الذي تمارسه السلطنة لاغاثة الفلسطينيين في غزة، حيث اشارت الى ان عائلات وأصحاب حاجات يقدر اعدادهم بالالاف استفادوا من المساعدات التي قدمتها السلطنة، سواء كانت مساعدات عينية أو مالية. وبفضل التبرع السخي من حكومة سلطنة عمان، تمكنت الأونروا من توزيع مساعدات نقدية على ١،٦٦٩ أسرة في غزة من تلك الأسر المصنفة تحت فئة الفقر المدقع – أي الأسر التي تعيش دون ١،٧٤ دولار للفرد الواحد في اليوم.

وتمثل هذه الأسر وفق تقرير وزعته الاونروا وتلقت (الوطن) نسخة منه أكثر أسر اللاجئين فقرا وضعفا في قطاع غزة، حيث ستحصل الـ ١،٦٦٩ أسرة على مبلغ ٢٠٠ دولار أميركي.

وفي تعليقه على التبرع قال السيد ناصر الخالدي، نائب رئيس برنامج الإغاثة والخدمات الإجتماعية في الأونروا في غزة: «يستهدف هذا التبرع الكريم واحدة من أكثر الفئات ضعفاً في قطاع غزة، وسيساعدهم على توفير احتياجاتهم الأساسية».

منذ عام ٢٠٠٩ توفر حكومة سلطنة عمان بشكل سنوي مساعدات نقدية للأسر الفقيرة عبر الأونروا في الأردن ولبنان وغزة.

في يونيو ٢٠١٦، دخل الحصار الإسرائيلي المفروض على غزة عامه العاشر مسببا تدهورا في الوضع الاجتماعي الاقتصادي في غزة وأدى إلى زيادة نسبة السكان المعتمدين على المساعدات الإنسانية في غزة إلى ٨٠ في المائة، ففي عام ٢٠٠٠، قدمت الأونروا المساعدات الغذائية لحوالي ٨٠،٠٠٠ لاجئ في غزة، إلا أن هذا العدد وصل حاليا إلى أكثر من ٩٣٠،٠٠٠ لاجئ.

تواجه الأونروا طلبا متزايدا على خدماتها بسبب زيادة عدد لاجئي فلسطين المسجلين ودرجة هشاشة الأوضاع التي يعيشونها وفقرهم المتفاقم. ويتم تمويل الأونروا بشكل كامل تقريبا من خلال التبرعات الطوعية فيما لم يقم الدعم المالي بمواكبة مستوى النمو في الاحتياجات. ونتيجة لذلك فإن الموازنة البرامجية للأونروا، والتي تعمل على دعم تقديم الخدمات الرئيسة، تعاني من عجز كبير. وتدعو الأونروا كافة الدول الأعضاء إلى العمل بشكل جماعي وبذل كافة الجهود الممكنة لتمويل موازنة الوكالة بالكامل. ويتم تمويل برامج الأونروا الطارئة والمشروعات الرئيسة، والتي تعاني أيضا من عجز كبير، عبر بوابات تمويل منفصلة.

تأسست الأونروا كوكالة تابعة للأمم المتحدة بقرار من الجمعية العامة في عام ١٩٤٩، وتم تفويضها بتقديم المساعدة والحماية لحوالي خمسة ملايين لاجئ من فلسطين مسجلين لديها. وتقتضي مهمتها بتقديم المساعدة للاجئي فلسطين في الأردن وسورية ولبنان والضفة الغربية وقطاع غزة ليتمكنوا من تحقيق كامل إمكاناتهم في مجال التنمية البشرية وذلك إلى أن يتم التوصل لحل عادل ودائم لمحنتهم. وتشتمل خدمات الأونروا على التعليم والرعاية الصحية والإغاثة والخدمات الاجتماعية والبنية التحتية وتحسين المخيمات والحماية والإقراض الصغير. ▪

«الأورومتوسطي» ينتقد عدم عقاب الأمم المتحدة إسرائيل

القدس المحتلة . «الوطن»:

▪ انتقد المرصد الأورومتوسطي لحقوق الإنسان عدم اتخاذ الأمم المتحدة أية إجراءات عقابية بحق إسرائيل بعد مرور ثلاثة أعوام على هجومها العسكري الأخير على قطاع غزة في شهري يوليو وأغسطس من العام ٢٠١٤، مؤكدًا أن ذلك يؤكد على عدم جدية التحقيقات الأممية.

وقال المرصد الأورومتوسطي – والذي يتخذ من جنيف مقرًا رئيسًا له- في بيان صحفي تلقت (الوطن) نسخة منه، إن مخرجات تحقيق «لجنة الأمم المتحدة المستقلة لتقصي الحقائق» في الهجوم العسكري الإسرائيلي على قطاع غزة لم تُفض لأية نتائج تذكر حتى اليوم، ولم يعقبها مواقف دولية فعلية لمحاسبة سلطات الاحتلال الإسرائيلي لارتكابها جرائم حرب ممنهجة في غزة خلال تلك الفترة. وأكد المرصد أن الاكتفاء بالتوصل إلى نتائج من قبل لجنة التحقيق الأممية من دون العمل على تفعيل ومتابعة تنفيذها يبقيها «حبرًا على ورق» ويؤشر على عدم جديتها، وهو ما يسمح لسلطات الاحتلال الإسرائيلي بارتكاب مزيد من الانتهاكات بحق الفلسطينيين.

وشدد على أن الوقت الذي ستتخذ فيه الأمم المتحدة خطوات فعلية لمعاقبة إسرائيل وإنصاف الضحايا وحينها سيتحقق جدوى التقرير، منبهًا إلى أن تقادم الأزمان لا يسقط الحقوق. وشن الاحتلال الإسرائيلي هجومًا عسكريًا على قطاع غزة في الفترة منذ ٧ يوليو وحتى ٢٤ أغسطس من العام ٢٠١٤، ما أسفر عن مقتل قرابة ٢،١٤٧ فلسطينيًا، العديد منهم ينتمون لنفس العائلة، وجرح آلاف آخرين إلى جانب إلحاق دمار واسع في البني التحتية عبر تدمير منشآت صناعية وشبكات اتصال وكهرباء وقطع طرق وتجريف الآلاف من الدونمات الزراعية، إضافة إلى هدم آلاف المنازل السكنية.

وكان المرصد الأورومتوسطي أصدر تقريرين شاملين بعد الهجوم العسكري الإسرائيلي حول الهجمات العشوائية والقتل الجماعي، كما عمل على إصدار تقارير يومية طوال فترة الهجوم العسكري وتعاون مع لجنة التحقيق الأممية بشأن ارتكاب جرائم حرب خلال الهجوم المذكور. وبهذا الصدد أبرز المرصد الأورومتوسطي أن لجنة تقصي الحقائق الأممية أدانت إسرائيل بارتكاب انتهاكات جسيمة ومتعمدة لقوانين الحرب في قطاع غزة وفقًا للمعلومات والشهادات التي جمعتها، وخلصت اللجنة إلى أن سلطات الاحتلال تعمدت بشكل واضح في عدد من الحالات استهداف المدنيين في المنازل والبنايات، وذلك ضمن خطة وافقت عليها القيادة العسكرية، لكن أي من قادة الاحتلال لم يُقدم للمحاكمة حتى تاريخه. وقالت ساندرا أوين المتحدثة باسم المرصد الأورومتوسطي إنه «من المهم أن تأخذ العدالة والمحاسبة مجراها بما يعطي رسالة واضحة لكل الأطراف أنه ما من إفلات من العقاب، وأن من يقترف جريمة بموجب القانون الدولي سوف يحاكم عليها، وهو ما يجب على الأمم المتحدة بأذرعها المختصة ولا سيما مجلس الأمن المسارعة في اتخاذه بحق إسرائيل وبما يقود إلى محاكمة المسؤولين عن هذه التصرفات اللاإنسانية في غزة». ▪

إصابات خطيرة بإطلاق نار عشوائي تجاه غزة واقتحامات الضفة

عدوان إسرائيلي مستمر على الأراضي المحتلة والمحصلة عشرات المصابين والمعتقلين

رسالة فلسطين المحتلة . من رشيد هلال وعبدالقادر حماد:

▪ صعدت قوات الاحتلال الإسرائيلي أمس، من عدوانها على الفلسطينيين في الأراضي الفلسطينية المحتلة، حيث نفذت سلسلة من الاقتحامات صاحبتها أعمال عنف ودهم واستيلاء على الممتلكات.

ففي قطاع غزة أصيب شاب برصاصة في رأسه، وآخرون بحالات اختناق نتيجة استنشاق الغاز المسيل للدموع، ليلة أمس الأول، خلال مواجهات بين مجموعات من الشبان وقوات الاحتلال الإسرائيلي على خطوط التماس شرق قطاع غزة.

وقالت مصادر فلسطينية وشهود عيان، إن قوات الاحتلال المتمركزة في الأبراج العسكرية على الشريط الحدودي، شرق بلدة جباليا شمال القطاع، وتحديدا في محيط المقبرة شرق البلدة، أطلقت الرصاص الحي على مجموعة من الشبان، ما أدى لإصابة شاب برصاصة في رأسه نقل على إثرها إلى المستشفى الإندونيسي في تل الزعتر، حيث وصفت حالته بالصعبة.

وأضاف أن عددا من الشبان أصيبوا بحالات اختناق نتيجة استنشاق الغاز المسيل للدموع الذي أطلقه جنود الاحتلال شرق جباليا.

وكانت اندلعت مواجهات في محيط موقع «ناحل عوز»، أطلق خلالها جنود الاحتلال الرصاص الحي وقنابل الغاز المسيل للدموع صوب الشبان، فيما اندلعت مواجهات شرق مدينتي رفح وخان يونس، جنوب قطاع غزة، إضافةً إلى مواجهات شرق مخيم البريج وسط القطاع، أطلق خلالها جنود الاحتلال الرصاص الحي وقنابل الغاز المسيل للدموع.

وتتعمد قوات الاحتلال إطلاق النار يومياً صوب الفلسطينيين والمزارعين في مناطق التماس شمال وشرق قطاع غزة.

في غضون ذلك، أطلقت فجر أمس، الزوارق الحربية الاسرائيلية نيران أسلحتها الرشاشة تجاه قوارب الصيادين قبالة بحر السودانية شمال قطاع غزة.

وأفاد عدد من الصيادين لـ (الوطن) أن اطلاق النار من الزوارق الحربية الاسرائيلية أجبرهم على العودة للشاطئ حفاظا على حياتهم. وفي الضفة الغربية، أعلن ليلة أمس الأول، عن استشهاد الطفل الرضيع عبد الرحمن محمود البرغوثي (سنة ونصف)، من قرية عابود شمال غرب رام الله، متأثرا بإصابته جراء استنشاقه الغاز المسيل للدموع الذي أطلقته قوات الاحتلال الإسرائيلي خلال مواجهات اندلعت في القرية.

يذكر أن وزارة الصحة كان حولت الطفل الرضيع البرغوثي إلى مستشفى «هداسا» بسبب خطورة حالته، جراء استنشاقه الغاز المسيل للدموع.

الى ذلك، استولت قوات الاحتلال الإسرائيلي، على شاحنة «قلاب»، كانت تعمل على تسهيل طريق زراعي، شرق عاطوف الواقعة جنوب طوباس. وقال الخبير في شؤون الاستيطان والانتهاكات الإسرائيلية، عارف دراغمة، في تصريحات صحافية إن قوات الاحتلال استولت على شاحنة تعود ملكيتها للفلسطيني أحمد بني عودة، واقتادتها إلى حاجز الحمرا.

وأضاف دراغمة أن قوات الاحتلال احتجزت سائق الشاحنة خالد بني عودة، وعددا من العمال عند حاجز الحمرا لعدة ساعات، قبل أن تفرج عنهم. من جهة أخرى، أخطرت قوات الاحتلال الإسرائيلي، أصحاب ٢٧ مسكنا وحظيرة أغنام في مسافر يطا جنوب الخليل، بوقف العمل فيها. وقال منسق اللجان الشعبية لمقاومة الجدار والاستيطان جنوب الخليل راتب الجبور، في تصريحات صحافية إن قوات الاحتلال سلمت ٢٧ إخطارا لفلسطينيين من عائلات: أبو عرام، والجبارين، والنجار، ومحمد، ومر، تقضي بوقف العمل في مساكنهم وبركساتهم وحظائر أغنامهم، في قرى الحلاوة، وجنبا، وشعب البطم، بمسافر يطا جنوب الخليل. وأضاف الجبور أن قوات الاحتلال سلمت، كذلك، مجلس قروي المسافر، إخطارا بوقف العمل في طريق تربط قرية شعب البطم بعدة قرى في المسافر.

واستنكر رئيس مجلس قروي مسافر يطا نضال يونس، في تصريحات صحفية ممارسات الاحتلال التي تهدف إلى الاستيلاء على أراضي الفلسطينيين، وتوسيع رقعة الاستيطان في قرى وخرب جنوب الخليل.

الى ذلك، هاجم مستوطنون يهود، مركبات الفلسطينيين قرب حاجز عسكري برطعة جنوب غرب جنين وحطموا زجاج إحداها.

وأفادت مصادر في مجلس القرية في تصريحات صحفية بأن عددا من المستوطنين الارهابيين هاجموا مركبات الفلسطينيين قرب الحاجز المقام على مدخل قرية برطعة ورشقوها بالحجارة تحت حماية قوات الاحتلال المتواجدة على الحاجز، ما ادى الى تحطيم زجاج إحدى المركبات وتعود للفلسطيني هيثم ابراهيم كبها.

كما أصيب، امس، عدة فلسطينيين بحالات اختناق، خلال اقتحام قوات الاحتلال الإسرائيلي، بلدة بيت ريما، شمال غرب رام الله. واقتحمت قوات الاحتلال البلدة وأطلقت قنابل الغاز المسيل للدموع باتجاه المنازل، ما تسبب بحالات اختناق بين صفوف الفلسطينيين. واستولت قوات الاحتلال على مركبة احترقت منذ ثلاثة أيام على الشارع الرئيسي لبيت ريما. ▪

▪ عناصر من جيش الاحتلال يتمركزون على مدخل قرية بيتونا التي اقتحموها أمس الاول

ا.ف.ب

الاحتلال يسلم جثمان الشهيد أبو سفاقة

القدس المحتلة . «الوطن»:

▪ سلمت قوات الاحتلال الإسرائيلي، ليلة أمس الأول، على حاجز عناب شرق طولكرم، جثمان الشهيد مهند أبو سفاقة، الذي استشهد في مدينة نتانيا بأراضي عام ٤٨ قبل نحو شهرين بعد إطلاق النار عليه، بحجة محاولته تنفيذ عملية طعن. وأفادت مصادر فلسطينية بأن جثمان الشهيد أبو سفاقة نقل إلى مستشفى الشهيد ثابت ثابت الحكومي في مدينة طولكرم. يذكر أن الاحتلال ما زال يحتجز في ثلاجاته جثامين تسعة شهداء، هم: عبد الحميد أبو سرور، ومحمد ناصر طرايرة، ومحمد جبارة أحمد الفقيه، ورامي محمد عورتاني، ومصباح أبو صبيح، وفادي قنبر، وبراء إبراهيم محمد صالح، وعادل حسن إبراهيم عنكوش، وأسامة أحمد مصطفى عطا. ▪

مباحثات فلسطينية- كازاخية لتعزيز التعاون

القدس المحتلة . «الوطن»:

▪ أطلع رئيس الوزراء رامي الحمد الله، نائب وزير خارجية كازاخستان عقل بيك كمال الدينوف، امس، على آخر التطورات السياسية والأوضاع في فلسطين، خاصة التصعيد الاستيطاني وتأثيراته الكارثية على عملية السلام وحل الدولتين. وبحث الحمد الله مع عقل بيك سبل تعزيز التعاون، من خلال لجنة مشتركة بين البلدين، مثمنا الدعم السياسي المقدم من كازاخستان وقيادتها لفلسطين، والانتصار لحقوق شعبنا في المحافل الدولية. وسلم نائب وزير الخارجية الكازاخستاني، لرئيس الوزراء دعوة موجهة من قبل الرئيس الكازاخستاني للرئيس محمود عباس من أجل حضور المؤتمر الإسلامي الذي سيقام في استانة قريبا. بدوره، نقل الحمد الله تحيات الرئيس محمود عباس، لرئيس كازاخستان وشعبها الصديق. ▪

قسم الأنف والأذن والحنجرة، أقسام المخاطبة والسمع حظيت بالتقدير على نطاق واسع نظراً لاهتمامها بالمرضى، حيث إن الأطباء ملتزمون دائماً بتقديم العلاجات الطبية للمرضى المستفيدين منها مع أفضل النتائج الممكنة.

الخدمات

- وحدة راقية لعلاج الأنف والأذن والحنجرة.
- التشخيص والتنظير المجهري غير المرن للأنف و الفحص المجهري للأذن.
- علاج السمع والتخاطب.
- إجراء الجراحات مثل استئصال اللوزتين والغدانيات.
- و جراحات الأنف عن طريق المنظار و الجراحات الترميمية المجهرية و الجراحات التنظيرية المجهرية للحنجرة.

مجموعة مستشفيات ومستوصفات بدر السماء
BADR AL SAMAA
GROUP OF HOSPITALS AND POLYCLINICS
More Than Healthcare ... Humane Care
MOST TRUSTED BRAND AWARDS
المقر الرئيسي: ص . ب: ١١٤، الرمز البريدي: ٤٤٣، روي سلطنة عمان , هاتف : ٢٤٧٩٩٧٦٠، فاكس : ٢٤٧٩٩٧٦٥
الخوير : ٢٤٤٨٨٣٢٢ | صحار : ٢٦٨٤٦٦٦٠ | الخوض : ٢٤٥٤٦٠٩٩ | صلالة : ٢٣٢٩١٨٣٠
بركاء : ٢٦٨٨٤٩١٠ | صور : ٢٥٥٤٦١١٢ | نزوى : ٢٥٤٤٧٧٧٧ | فلج : ٢٦٧٥٤١٣١
Follow us :
سلطنة عمان | مملكة البحرين | الإمارات العربية المتحدة | المملكة العربية السعودية | الكويت
01/2017 C.R. No:1693808

سرايا القدس: متأهبون للاحتلال ونحذره من مواصلة الاعتداءات

القدس المحتلة . «الوطن»:

■ حذر أبو حمزة الناطق باسم سرايا القدس الذراع العسكري لحركة الجهاد الإسلامي في فلسطين، العدو الإسرائيلي من نفاد صبرها، مؤكداً أن السرايا على أتم الجهوزية للدخول لأي معركة تحمي مصالح شعبنا وتوقف اعتداءات العدو على أرضنا.

وقال الناطق باسم السرايا في خطاب له في الذكرى الثالثة لمعركة «البنيان المرصوص»:«إن سرايا القدس ما بعد البنيان المرصوص زادت من عدتها وعديدها وجهزت للعدو مالا يتوقعه ويسيء وجهه ويجلب السرور لدى جمهور المقاومة في كل العالم».

ولفت إلى أن المقاومة استطاعت في معركة «البنيان المرصوص» التي استمرت لمدة ٥١ يوماً أن تذهب بأسطورة الحرب الخاطفة السريعة التي يتغنى بها كيان العدو؛ وحولتها إلى كابوس حرب استنزاف ظلت فصوله حتى اللحظة الأخيرة للمعركة.

وأوضح أبو حمزة إن «استراتيجية إبعاد الحرب عن الجبهة الداخلية الصهيونية؛ التي مارسها العدو؛ أفشلتها رشقات صواريخ «براق» التي أصابت عمق العدو مدخلةً أكثر من مليوني صهيوني تحت مرمى النيران ومعلنة مرحلة جديدة تؤسس لأم المعارك».

وجدد الناطق التزام شعبنا بخيار المقاومة بكافة أشكالها كخيار أصوب وأوحد لنيل حريتنا واستقلالنا، قائلاً :» إننا نتمسك بالمقاومة المسلحة، كسبيل للدفاع عن أرضنا واستعادة مقدساتنا والإفراج عن أسرانا، وتحقيق آمال أبناء شعبنا بالعودة إلى الأوطان».

وأكد أبو حمزة أن كل المحاولات والمشاريع التي تستهدف المقاومة وسلاحها لن تمر وسيكون مصيرها الفشل، مبيناً أنه لا يمكن لأي أحد سلب شعبنا حقه في مقارعة الاحتلال حتى تحرير كامل تراب فلسطين.

وطالب السلطة الفلسطينية رفع يدها الثقيلة عن المقاومين في الضفة المحتلة؛ والكف عن ملاحقتهم ووقف التنسيق الأمني مع العدو الصهيوني، مجدداً موقف سرايا القدس الداعم بكل وسائل الدعم والإسناد للشباب الثائر الذي يواصل نشيد انتفاضة القدس في وجه صلف الاحتلال وعدوانه المستمر ضد أبناء شعبنا ومقدساتنا.ودعا الناطق باسم سرايا القدس الأمتين العربية والإسلامية، إلى جعل بوصلتهم تشير دوماً نحو فلسطين، القضية المركزية للعرب والمسلمين، مطالباً إياهم بعدم ادخار أي جهد يحقق للفلسطيني الثبات على أرضه ويدعم صموده في مقاومة الاحتلال و مواجهة مشاريعه العنصرية.

وأبرق في بداية كلمته بتحية الإجلال والإكبار لشعبنا الفلسطيني الذي كان ومازال الحاضن الوفي للمقاومة، قائلاً :» سيظل تاريخ السابع من يوليو من العام ألفين وأربعة عشر؛ علامة فارقة في مسيرة حرية شعبنا الأبيّ الذي سطر أروع صور الثبات والصمود والتضحية والفداء في مواجهة بربرية آلة الحرب الصهيونية القتل والتدمير في أعظم صور النازية واللا إنسانية ضد الحجر والشجر والبشر»، مشدداً على أن شعبنا دوماً وباستمرار يثبت أنه شعب حي ومنحازٌ لثوابته الوطنية ومشروعية مقاومته . ■

«أسرى فلسطين للدراسات»: ٢٥٠٠ حالة اعتقال خلال ٦ أشهر

القدس المحتلة . «الوطن»:

■ قال مركز أسرى فلسطين للدراسات بان سياسة الاعتقالات التي ينفذها الاحتلال اصبحت حدثا يومياً ملازما للشعب الفلسطيني، وأداة من ادوات القمع التي يلجأ اليها لمحاربة الشعب الفلسطيني والتأثير على مقاومته، وطالت كل شرائح المجتمع الفلسطيني، حيث رصد المركز (٢٥٠٠)حالة اعتقال خلال النصف الأول من العام الحالي.واوضح الناطق الإعلامي للمركز الباحث «رياض الاشقر»بان الاعتقالات طالت (٣٨٠) طفلاً قاصرين من الجنسين، بينما وصلت حالات الاعتقال بين النساء والفتيات خلال الستة الشهور الأولى من العام (٨٤) حالة بينهن مصابات بالرصاص، اضافة الى (٦٢)حالة اعتقال من قطاع غزة ما يقارب من نصفهم من فئة الصيادين، اضافة الى مرضى ومرافقين وتجار اعتقلوا على حاجز بيت حانون، وكذلك اعاده الاحتلال اعتقال المئات من الأسرى المحررين والعشرات من المرضى وذوى الاحتياجات الخاصة.

وأشار»الأشقر»إلى أن النصف الاول من العام شهد هجمة شرسة بحق الأسرى طالت كافة السجون مع التركيز على بعض السجون كسجن نفحه، والذى شهد العديد من عمليات القمع والتنكيل والتنقلات، ووصلت حالات القمع والاقتحام إلى(٩١) عملية اقتحام خلال النصف الأول من العام الجاري، تخللها إصابة العشرات من الأسرى بجراح ورضوض وحالات اختناق نتيجة رش الغاز والاعتداء على الأسرى بالضرب.

كما شهد عمليتي طعن في سجنى النقب ونفحه، وذلك رداً على استفزازات الاحتلال للأسرى واجراءات القمعية بحقهم، حيث اقدم الأسير»خالد السيلاوى»من قطاع غزة على طعن سجان بأداة حادة واصابه بجروح، في سجن نفحه، وبعد اقل من ٢٤ ساعة اقدم الأسير»احمد عامر نصار» ٢٣ عام من نابلس على ضرب ضابط في سجن النقب بشفرة في وجهه بسجن النقب تضامنا مع الأسرى في سجن نفحه. وتم عزلهم وشكلت لهم محكمة داخلية.

وأشار «الأشقر»إلى أن عمليات اعتقال النساء تواصلت خلال العام الحالي حيث رصد المركز(٨٤) حالة اعتقال لنساء وفتيات فلسطينيات بينهن (٩) قاصرات اصغرهن الطفلتان المقدسية»اية بلال عمرو» ١٤عاما بتهمة محاولة تنفيذ عملية طعن ضد جنود عند حاجز قلنديا العسكري، والطفلة «ملاك الغليظ» (١٤عاما) من مخيم الجلزون، وتعرضت للضرب حين الاعتقال.

بينما اعتقلت الجريحات»منار مجاهد» ٢٨ عاماً من القدس بعد اطلاق النار عليها وإصابتها، والجريحة «أسيا الكعبانه»٣٩عاما، من رام الله والتي اعتقلت عند حاجز قلنديا، بعد اطلاق النار عليها واصابتها بجراح متوسطة، بحجة انها قامت بتنفيذ عملية طعن لمجندة، والفتاة «تقوى بسام حماد»١٧عاما من سلواد برام الله، وإصابتها بجراح، ثم قامت باعتقالها، ونقلتها الى مستشفى «هداسا» بالقدس، وبعد أسبوع اصدرت قرار بإطلاق سراحها. ■

إصابات في صفوف قوات الاحتلال وتدمير عدد من الآليات العسكرية

تقرير فلسطيني يرصد فعاليات مقاومة خلال أسبوع شملت ١٢عملية وارتقاء شهيدين

القدس المحتلة . «الوطن»:

■ في إطار المتابعة والإحصاء المتواصل لانتفاضة القدس، رصد موقع «الانتفاضة» في الأسبوع الأول من شهر يوليو لعام٢٠١٧، ١٢ عملية فدائية أدت إلى إصابة ٨ صهاينة في أنحاء متفرقة من الضفة الغربية والقدس المحتلتين، ففي مدينة القدس المحتلة، أصيب ٤ جنود صهاينة بجراح مختلفة، بعد رشقهم بالحجارة عقب المواجهات التي اندلعت في بلدة سلوان مع شبان الانتفاضة.كما أصيب جندي بجراح متوسطة، بعد أن انفجرت في يده قنبلة يدوية في المواجهات التي اندلعت في مخيم قلنديا.

وفي بلدة بيت أمر بالخليل أصيب جندي بجراح، بعد إصابته بحجارة شبان الانتفاضة المنتفض في وجه الاحتلال.

أما في بلدة الطور فأصيب شرطي بجراح متوسطة بعد رشقه بالحجارة في المواجهات التي تندلع يومياً في البلدة. كما أصيب جندي بجراح طفيفة في المواجهات التي اندلعت قرب باب الأسباط في مدينة القدس المحتلة.

وأصيب جندي برضوض قرب باب العامود بعد أن تعرض للضرب من قبل شبان الانتفاضة في مدينة القدس.

وخلال الأسبوع الأول من شهر يوليو، استهدفت مجموعة من الشبان في الضفة المحتلة، دوريات قوات الاحتلال في الضفة الغربية المحتلة بأكثر من ٥عبوات ناصفة أثناء مرورها في محافظات الضفة، دون أن يعترف الاحتلال بوقوع إصابات.

كما شهد الأسبوع الأول٣عمليات إطلاق نار من قبل المجموعات الفدائية في الضفة الغربية، تجاه مراكز وحواجز قوات الاحتلال، الذي لم يعترف بوقوع إصابات نتيجة هذه العمليات.

وسجل موقع الانتفاضة خلال الأسبوع الأول من شهر يوليو، استشهاد الشاب عمر أحمد أبو غليون (٣٧ عاما)، إثر دهسه بسيارة مستوطن يهودي أثناء قطعه الشارع الالتفافي القريب من بلدة الخضر جنوب بيت لحم في الضفة الغربية.

كما سجل الموقع استشهاد الطفل الرضيع عبد الرحمن البرغوثي، من قرية عابود شمال مدينة رام الله، متأثرًا بإصابته بالاختناق جرّاء قنابل الغاز التي أطلقها جنود الاحتلال قبل نحو شهرين.

■ فلسطينيون يحملون جثمان الشهيد معتز بني شمسة (٢٣عاما) في بلدة بيتا جنوب نابلس، ،والذي استشهد برصاص مستوطن خلال فعالية سلمية بلدة حوارة «الوطن»

ووفق الإحصائية التي أعدها موقع الانتفاضة، فقد أصيب٣٨ فلسطينياً بالرصاص الحي والمطاطي، إضافة إلى إصابة العشرات بالاختناق بالغاز والاعتداء بالضرب، خلال المواجهات التي اندلعت في ٦٤ نقطة مواجهة.وشهدت هذه المواجهات إلقاء٨ زجاجات حارقة، في مناطق مختلفة بالضفة والقدس المحتلتين، خلال الأسبوع الأول من يوليو للعام ٢٠١٧.

وبعد تسليم قوات الاحتلال لجثمان الشهيد مهند أبو سفاقة (٤٤ عامًا) من مدينة طولكرم شمال الضفة الغربية، والذي استشهد بعد تنفيذه عملية طعن في دينة نتانيا في أراضي ٤٨، أصيب خلالها شرطي صهيوني بجراح خطرة، لا تزال قوات الاحتلال تحتجز جثامين ٩ شهداء من شهداء انتفاضة القدس، والشهداء المحتجزة جثامينهم هم:

١ عبد الحميد أبو سرور (١٩عاماً) من مخيم عايدة –بيت لحم، استشهد بتاريخ ٢٠١٦/٤/٢٠.

٢ محمد ناصر محمود الطرايرة (١٦ عاماً)، من الخليل، واستشهد بتاريخ ٢٠١٦/٦/٣٠.

٣ محمد جبارة أحمد الفقيه (٢٩ عاماً)، من صوريف – الخليل، واستشهد بتاريخ ٢٠١٦/٧/٢٧.

٤ رامي محمد زعيم علي العورتاني (٣١ عاماً)، من نابلس، استشهد بتاريخ ٢٠١٦/٧/٣١.

٥ مصباح أبو صبيح (٣٩ عاماً)، من سلوان بالقدس المحتلة، واستشهد بتاريخ ٢٠١٦/١٠/٩.

٦ فادي أحمد القنبر (٢٨ عاما)، من القدس المحتلة، واستشهد بتاريخ ٢٠١٧/١/٨.

٧ الشهيد عادل حسن عنكوش (١٨ عامًا)، من قرية دير أبو مشعل، واستشهد بتاريخ ٢٠١٧/٦/١٦.

٨ الشهيد براء إبراهيم عطا (١٨ عامًا)، من قرية دير أبو مشعل، واستشهد بتاريخ ٢٠١٧/٦/١٦.

٩ الشهيد أسامة أحمد عطا (١٩ عامًا)، من قرية دير أبو مشعل، واستشهد بتاريخ ٢٠١٧/٦/١٦.

كما اعتقلت قوات الاحتلال ٨٢ فلسطينياً بينهم ٢٣ طفلاً، وتركزت الاعتقالات في محافظات (الخليل، القدس، جنين، وبيت لحم، ونابلس، وطولكرم، وقلقيلية)، وبينهم أسرى محررين.

ووفق متابعة موقع الانتفاضة فقد أصدرت سلطات الاحتلال أوامر اعتقال إدارية بحق ٣٥ أسيراً، لفترات تتراوح ما بين أربعة وستة شهور.

ويواصل الأسير المحامي محمد عَلان إضرابه المفتوح عن الطعام، احتجاجاً على إعادة اعتقاله، منهيًا شهره الأول في الإضراب.

وأجلت محكمة «عوفر»العسكرية محاكمة النائب خالدة جرار حتى الإثنين المقبل، بحجة انتظار تقرير فحص الأجهزة المصادرة وقت اعتقالها (أجهزة الحاسوب والجوال).

وأفرجت سلطات الاحتلال، عن أربعة قياديين من حركة حماس بعد اعتقال إداري دام أربعة أشهر.

والأسرى المفرج عنهم: النائبان خالد طافش وأنور زبون، والدكتور غسان هرماس والشيخ حسن الورديان، وجميعهم من سكان بيت لحم، وقد أطلق سراحهم من سجن عوفر.

وخلال الأسبوع الأول من شهر يوليو واصلت آليات الاحتلال المتمركزة شرق محافظات قطاع غزة، فتح نيران رشاشاتها اتجاه أراضي ومنازل الفلسطينيين، حيث استهدفت هذه الآليات المنازل والأراضي أكثر من ١٢ مرة، إضافة لتوغلين شرق مدينة بيت لاهيا.

وفي ذات السياق واصلت قوات الاحتلال اعتداءاتها على الصيادين، حيث استهدفت زوارق الاحتلال مراكب الصيادين في عرض بحر قطاع غزة، أكثر من٩ مرات.

ورصد موقع الانتفاضة في الأسبوع الأول من شهر يوليو، هدم قوات الاحتلال منزلين في النقب المحتل، بحجة بنائهم بدون ترخيص.

كما رصد الموقع خلال الأسبوع الأول من يوليو، إخطار قوات الاحتلال ل ١٥ منزلاً بهدم في بلدة دير أبو مشعل، وسلواد، وسلوان، ومحافظة الخليل، والنقب المحتل.ورصد الموقع خلال الأسبوع الأول من شهر يوليو، عزم سلطات الاحتلال بناء أكثر من٦٨٠٠ وحدة استيطانية في الضفة الغربية ومدينة القدس المحتلتين.

ووفق متابعة موقع الانتفاضة خلال الأسبوع المنصرم، فقد واصل المستوطنون الصهاينة اقتحاماتهم اليومية للمسجد الأقصى المبارك، على شكل مجموعات، في الفترة الصباحية، وبلغ عدد الصهاينة المقتحمين للمسجد الأقصى أكثر من ٥٠٨ صهاينة. ■

وقفة تطالب بالإفراج عن الصحفيين المعتقلين بالضفة وغزة

القدس المحتلة . «الوطن»:

■ طالب الصحفيون، أمس السبت، الحكومة بالضفة واجهزة الأمن في غزة بالإفراج الفوري عن ٤ صحفيين معتقلين في الضفة الغربية وقطاع غزة.

جاء ذلك خلال اعتصام للصحفيين امام مقر مجلس الوزراء احتجاجا على اعتقال الصحفيين، واخرهم الصحفي جهاد بركات مراسل تلفزيون فلسطين امس ، بحجة تصوير موكب رئيس الوزراء خلال إيقافه على حاجز إسرائيلي.

وحمل المشاركون في الوقفة الاحتجاجية اليافطات التي تطالب بالافراج الفوري عن المعتقلين الاربعة، خاصة الصحفي جهاد بركات، الذي اعتقل خلال اداء عمله.

ورفع الصحفيون المحتجون شعارات تطالب بالافراج عن الصحفي جهاد بركات، وعن كل الصحفيين المعتقلين لدى اجهزة الامن الفلسطينية سواء في قطاع غزة او الضفة الغربية، مؤكدين انهم يرفضون الاعتقال السياسي للصحفيين.

وطالب الصحفيون بمقابلة رئيس الحكومة الدكتور رامي الحمد الله، الا ان هذا الطلب قوبل بالرفض التام.

وقال مدير قناة فلسطين اليوم في فلسطين، فاروق عليات أن جهاد بركات لم يرتكب اي خرق للقوانين، رافضا ما جاء في بيان الحكومة حول اعتقال شابيين دون الإشارة إلى أن المعتقل هو صحفي معروف في فلسطين.

وأكد عليات أن الحكومة نفسها تطلب بشكل يومي من الصحفي بركات تغطية العديد من انشطتها وفعالياتها.

بدوره، قال عضو نقابة الصحفيين فارس الصرفندي أن الرواية الفلسطينية تكتب على ايدي الصحفيين، الذين ينقلون هذه الرواية إلى العالم اجمع، مشيرا إلى أن الاجهزة الامنية في الضفة الغربية وقطاع غزة يتوجب عليها اذا ارادت منع هذه الرواية ابلاغ الصحفيين بان العمل الصحفي ممنوع، وعندها سيعود جميع الصحفيين الى بيوتهم. ■

«فتح»: الاحتلال يعسكر القدس وينفذ إعدامات ميدانية ويحتجز جثامين الشهداء

القدس المحتلة . «الوطن»:

■ اصدرت حركة التحرير الوطني الفلسطيني/فتح اقليم القدس أمس، تقريرها الشهري الذي يرصد ويوثق كافة الانتهاكات والاعتداءات من قبل حكومة الاحتلال واذرعها التنفيذية بحق مدينة القدس والمقدسيين، خلال شهر يونيو٢٠١٧.

ووجه اقليم القدس نداء الى جامعة الدول العربية ومؤسسات المجتمع الدولي والهيئات الدولية للجم الانتهاكات الحاصلة في المدينة المحتلة والتي تجاوزت الخطوط الحمراء جميعها.

ووسط اجراءات مشددة وتحويل مدينة القدس والبلدة القديمة الى ثكنة عسكرية مغلقة بعد اغلاق المدينة عقب تنفيذ عملية استشهادية، اقتحم المسجد الأقصى المبارك خلال الشهر الماضي ١٦٦٠ اسرائيليا منهم ١٤٨٢ متطرفا، ٥٠ عسكريا بلباس مدني برفقة ضباط المخابرات، ١٨٧ طالبا يهوديا و٢١ مرشدا سياحيا اسرائيليا، حيث كانت هذه الاقتحامات تحت حراسة مشددة من قوات الاحتلال وشهدت باحات المسجد توتّراً ومواجهات مباشرة مع جنود الاحتلال عقب محاولات مستوطنين تأدية شعائر تلمودية وحلقات رقص واقتحام المصلى المرواني في الأيام العشرة الأخيرة من شهر رمضان الفضيل والذي يمنع فيه دخول السياح الأجانب والمستوطنين.

يذكر أن٨ مستوطنات تخفين بالزي الاسلامي واقتحمن المسجد الأقصى قبيل صلاة العشاء والتراويح، وقد تصدى لهن حراس المسجد وأخرجوهن.

اضافة الى تنظيم مسيرة تأبينية للقتيلة «هاليل يافا أريئيل»التي قتلت في مستوطنة»كريات أربع»في الخليل، داخل المسجد الأقصى بإشراف من ما يسمى قائد «شرطة لواء القدس» وضباط كبار وأفراد من قوات الاحتلال الخاصة، بالتزامن مع منع المسلمين من دخوله.

كما دخل المسجد الأقصى اكثر من ١٥ ألف سائح اجنبي.

ارتفع عدد الشهداء المقدسيين منذ اندلاع الهبة الشعبية نهاية اكتوبر ٢٠١٥ الى ٦٥ شهيدا بعد ارتقاء الشهيد بهاء عماد سمير الحرباوي ٢٣ عاما من سكان بلدة العيزرية والذي تم اعدامه بدم بارد من قبل جنود الاحتلال على حاجز جبع العسكري بتاريخ ٢٠١٧/٦/٢٠. فيما زالت سلطات الاحتلال تحتجز جثماني الشهيدين المقدسيين مصباح ابو صبيح تاريخ الاحتجاز ٢٠١٦/١٠/٩، والشهيد فادي القنبر تاريخ الاحتجاز ٢٠١٧/١/٨. ■

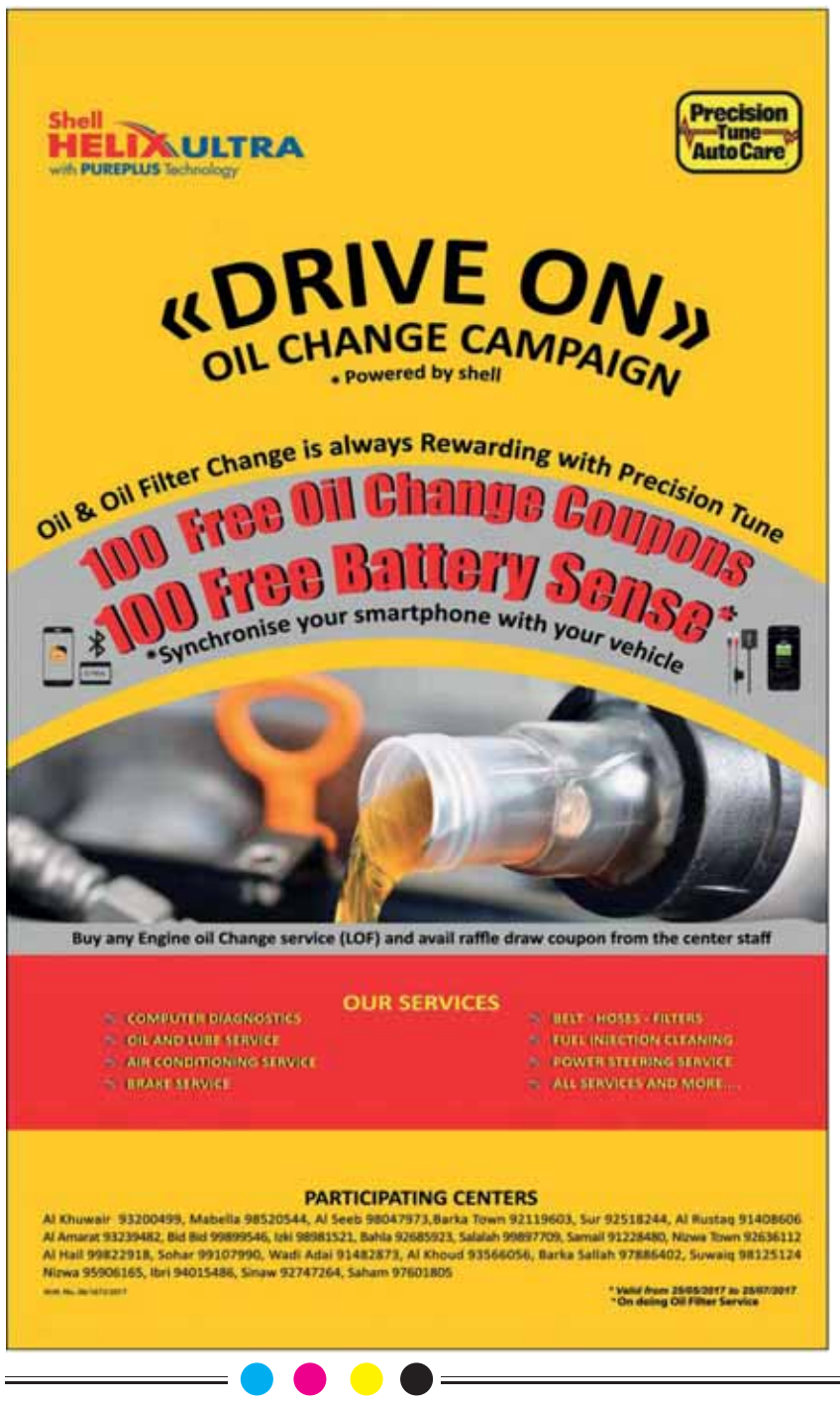

إشادة فلسطينية والاحتلال يتوعد ويصف القرار بـ«الجنون»

الأمم المتحدة تدرج البلدة القديمة والحرم الإبراهيمي على لائحة التراث العالمي

▪ صورة عامة للحرم الابراهيمي في مدينة الخليل المحتلة تحيط به منازل فلسطينية على التلال المحيطة بالحرم

الوطن

القدس المحتلة . «الوطن»:

▪▪ أعلنت لجنة التراث العالمي التابعة لمنظمة الأمم المتحدة للتربية والعلم والثقافة «يونسكو»، عن الحرم الإبراهيمي موقعًا تراثيًا فلسطينيًا، بعد أن حاولت إسرائيل تعطيل هذا القرار ونسب الحرم الإبراهيمي لها.

وبعد صدور القرار، باتت مدينة الخليل والحرم الإبراهيمي على قائمة التراث العالمي، ومع دخولها القائمة، أصبحت المدينة والحرم من المواقع المطلوب حمايتها دوليًا.

وصدر القرار بعد تصويت سري، بحسب طلب إسرائيل التي حاولت عرقلة القرار عن طريق تجنيد العديد من الدبلوماسيين، على رأسهم السفيرة الأميركية، نيكي هايلي، لكن هذه المحاولات باءت بالفشل بعد أن أيدت ١٢ دولة القرار وعارضته ثلاثة، فيما امتنعت ست دول عن التصويت. ▪▪

▪ وصباح اليوم، نقلت صحيفة «يديعوت أحرونوت» عن مسؤولين إسرائيليين قولهم إن إسرائيل بذلت جهدًا كبيرًا بالتنسيق مع سفيرة الولايات المتحدة لجعل التصويت سريًا، وهو ما اعتبره إسرائيل السبيل الوحيد لتحقيق الأغلبية، لكن نجاحها في جعل التصويت سريًا لم يتعكس على النتيجة، إذ صوتت أغلبية الدول مع القرار. وتُعد مدينة الخليل واحدة من أقدم المدن العريقة التي مازالت مأهولة في العالم، ويمتد تاريخها إلى أكثر من ٦٠٠٠عام. وهي مدينة مقدسة للديانات السماوية، وأصبحت رابع أقدس مدينة إسلامية بعد مكة والمدينة المنورة والقدس، يعتبر الحرم الإبراهيمي الشريف من أهم المعالم الحضارية المميزة للمدينة والذي منحها مكانتها المميزة، وجعلها مقصدًا دينيا للمؤمنين والرحالة العرب والأجانب الذين أفاضوا في الحديث عنها وعن معالمها الدينية والحضارية وتقف المدينة التاريخية بهندستها المعمارية، المملوكية والعثمانية، والتي تم الحفاظ عليها وصيانتها، شاهدًا على حيوية المدينة وتعدديتها الثقافية على مر العصور. وكانت وزارة السياحة والاثار وبالشراكة مع وزارة الخارجية وبلدية الخليل ولجنة إعمار الخليل، قد قدمت ملف ترشيح المدينة على لائحة التراث العالمي لدى اليونسكو بتاريخ ٢٠١٧/١/٣٠، قبل أن تتقدم بطلب رسمي بتحويل الملف من الحالة الاعتيادية إلى الحالة الطارئة في ٢٠١٧/٥/٢١ وذلك على إثر ازدياد الاعتداءات الإسرائيلية على البلدة القديمة في الخليل والحرم الإبراهيمي ومحيطه حيث تم تدعيم هذا الطلب بتقارير فنية تؤكد مساس الاعتداءات بأصالة الموروث الثقافي الفلسطيني في المدينة، بالإضافة إلى المساس بالقيم الاستثنائية العالمية التي تم اعتمادها في إعداد الملف الفني للترشيح استنادا إلى المعيار الثاني والرابع والسادس لتسجيل مواقع التراث الثقافي ضمن معايير منظمة اليونسكو التي اعتمدها مؤتمر باريس الدولي تحت عنوان اتفاقية التراث العالمي للعام ١٩٧٢. ووصف سفير دولة فلسطين لدى «اليونسكو» منير انسطاس، ادراج البلدة القديمة بالخليل والحرم الابراهيمي على لائحة التراث العالمي بالحدث التاريخي والنصر المبين. وأشار انسطاس ، إلى أن القرار حظي بدعم هائل خلال التصويت بتأييد ١٢ دولة مقابل اعتراض ٣ فقط، الامر الذي يمثل رسالة واضحة بعدم شرعية الاحتلال.

وأوضح أن هذا التأييد الكبير جاء رغم الضغط الإسرائيلي الذي مورس منذ البداية، لافتا إلى أن إسرائيل كانت واثقة حتى اللحظة الاخيرة بأنها ستتمكن من افشال تمرير القرار، وهو ما لم يحدث.

ولفت انسطاس إلى أن ١٤ موقعا فلسطينيا آخر تنتظر الادراج على لائحة التراث العالمي، وانه يجري العمل على تحضير الملفات الخاصة بهذه المواقع مثل نابلس وسبسطية واريحا وميناء غزة القديم.

من جهته، كشف المتحدث باسم حركة «فتح» اسامة القواسمي، ان القيادة الفلسطينية ودولا عربية، تعرضت لضغوط كبيرة بهدف سحب ادراج الخليل والحرم الابراهيمي من التصويت في «اليونسكو»، لكن القرار الوطني المستقل حال دون ذلك.

وقال القواسمي «إن ردة فعل إسرائيل على القرار تعكس مدى اهميته، واصفا القرار بالإنجاز التاريخي وانه في غاية الاهمية نظرا للمخططات التهويدية التي تستهدف الحرم الابراهيمي والخليل. بدورها، أوضحت وزيرة السياحة رولا معايعة، أن ادراج البلدة القديمة بالخليل والحرم الابراهيمي على لائحة التراث العالمي، يعني أن هذا الموقع لم يعد مسؤولية فلسطين فقط، انما مسؤولية دولية.

وقالت معايعة «إن على اليونسكو الآن ان تتصدى للاعتداءات الإسرائيلية المتكررة على الحرم الابراهيمي والبلدة القديمة».

وأضافت «أن القرار يعني كذلك ان هذا الموقع سيحظى باهتمام دولي بتطويره وحمايته وتوفير مشاريع للحفاظ عليه فضلا عن تشجيع السياحة اليه.

من جانبه وصف رئيس الوزراء الإسرائيلي بنيامين نتنياهو قرار «اليونسكو» بأنه «خطوة جنونية».

وقال نتنياهو، في تصريحات له، «هذه المرة، توصلوا إلى استنتاج مفاده أن كهف البطاركة (الحرم الإبراهيمي) موقع تراثي فلسطيني، ما يعني أنه ليس موقعا تراثيا يهوديا وأنه مهدد».

وأعلن مكتب نتنياهو لاحقا، أنه أمر بتقليص التمويل الإسرائيلي لليونسكو بقدر مليون دولار، وتحويل هذا المبلغ لبناء متحف «التراث اليهودي» في مستوطنة «كريات أربع»، وكذلك لتمويل «مشاريع أخرى مرتبطة بالحفاظ على التراث اليهودي في الخليل». ▪

▪ فلسطينيون يمرون بجوار الحرم الابراهيمي بمدينة الخليل المحتلة حيث أعلنت لجنة التراث العالمي التابعة لمنظمة الأمم المتحدة للتربية والعلم والثقافة «يونسكو» الحرم الإبراهيمي موقعًا تراثيًا فلسطينيًا

ا.ف.ب

▪ فلسطينيون يتجولون بأحد الاسواق بالبلدة القديمة في مدينة الخليل المحتلة

ا.ف.ب

نائب رئيس المجلس التشريعي يشيد بقرار «اليونسكو»

القدس المحتلة . «الوطن»:

▪ أشاد الدكتور أحمد بحر النائب الأول لرئيس المجلس التشريعي الفلسطيني بقرار اليونسكو الذي سجل مدينة الخليل والحرم الابراهيمي على لائحة التراث العالمي.

واعتبر د. بحر تسجيل مدينة الخليل والحرم الابراهيمي الشريف على لائحة التراث العالمي التابعة لمنظمة اليونسكو العالمية يؤكد فلسطينية المدينة ومقدساتها، ويثبت بطلان اجراءات الاحتلال ضد مدينة الخليل والحرم الابراهيمي وفقا للقانون الدولي. ودعا المجتمع الدولي للقيام بمسؤولياته تجاه حماية المقدسات الإسلامية والمسيحية من جرائم الاحتلال المستمرة خاصة في مدينة القدس، ملفتا إلى أن الاحتلال يحاول طمس معالم مدينة القدس الاسلامية، وتزوير تاريخها وموروثها الحضاري. كما دعا مؤسسات المجتمع الدولي ومجلس الأمن للعمل على تنفيذ القرارات الأممية المتعلقة بإنهاء الاحتلال، وعودة اللاجئين إلى بيوتهم التي هجروا منها، والعمل على تقديم قادة الاحتلال لمحكمة الجنايات الدولية لما ارتبكوا من جرائم بحق الإنسانية خلال السنوات الماضية والتي ما زالت مستمرة حتى هذا اليوم. ▪

الهباش: الخليل فلسطينية إسلامية خالصة

القدس المحتلة . «الوطن»:

▪ رحب مستشار الرئيس الفلسطيني محمود عباس للشؤون الدينية والعلاقات الإسلامية محمود الهباش، بقرار «اليونسكو» الذي وضع مدينة الخليل والحرم الإبراهيمي الشريف على لائحة التراث العالمي، والذي اعتبر البلدة القديمة في الخليل موقعا «يتمتع بقيمة عالمية استثنائية».

ووصف الهباش القرار بالصفعة الجديدة لإسرائيل في المحافل الدولية، وإنجازا جديدا يضاف إلى سلسلة النجاحات الدبلوماسية الفلسطينية. وأكد تصميم القيادة الفلسطينية على أن تستمر في وضع فلسطين على الخارطة السياسية العالمية، وانتزاع كافة حقوق شعبنا في كافة المحافل الدولية، وسلوك كافة الطرق الدبلوماسية والقانونية من أجل تثبيت الحق الفلسطيني في دولته ومقدساته وتراثه، وإقامة دولة فلسطين المستقلة وعاصمتها القدس الشريف كاملة السيادة. وطالب الهباش كافة دول العالم حماية قراراتها وإرادتها، وإلزام إسرائيل باحترام الإرادة الدولية وعدم انتهاكها.

وكانت منظمة الامم المتحدة للتربية والثقافة والعلوم (اليونسكو) أعلنت يوم الجمعة الماضي عن أن البلدة القديمة في الخليل أصبحت «منطقة محمية» بصفتها موقعا «يتمتع بقيمة عالمية استثنائية»، وذلك في أعقاب تصويت سري على إدراج الخليل على لائحة التراث العالمي. وقد أدرجت «اليونسكو» البلدة القديمة في الخليل على لائحتين هما لائحة التراث العالمي، ولائحة التراث المهدد.

وكانت مسألة ادراج الخليل في لائحة التراث العالمي موضوع مواجهة حادة بين إسرائيل والسلطة الوطنية الفلسطينية المدعومة من قبل العديد من الدول الشقيقة والصديقة.

وصوت اثنا عشر من اعضاء اللجنة المجتمعة في كراكوفا بجنوب بولندا، على إدراج مدينة الخليل في الضفة الغربية المحتلة على لائحة التراث العالمي، وامتنع ستة عن التصويت على القرار وعارضه ثلاثة، وكانت الاكثرية المطلوبة عشرة أصوات. ▪

فلسطين تصوت لصالح اعتماد معاهدة حظر الأسلحة النووية

القدس المحتلة . «الوطن»:

▪ صوتت دولة فلسطين، لصالح معاهدة ملزمة لحظر انتشار الأسلحة النووي، تمهيدا للقضاء التام عليها. وكانت فلسطين شاركت على مدار الأسابيع الثلاثة الماضية في مؤتمر الأمم المتحدة «للتفاوض على صك ملزم قانونا «لحظر الأسلحة النووية تمهيداً للقضاء التام عليها» الذي عقد في الفترة ما بين ١٥ يونيو – ٧ يوليو ٢٠١٧ بمقر الأمم المتحدة في نيويورك، وقد عقدت الجلسة الختامية اليوم، بنجاح تام.

وجاءت مشاركة دولة فلسطين في المؤتمر مساوية بالكامل في الصلاحيات والحقوق مع الدول الأعضاء المشاركة فيه، بما في ذلك الحق بالتصويت، بحكم توقيعها على اتفاقية الأمم المتحدة للحد من انتشار الأسلحة النووية، إلى جانب أنه كان قد أُتخذ قرار بالسماح لدولة فلسطين بالمشاركة في المؤتمر كدولة كاملة الحقوق، خلال الاجتماع التمهيدي الذي عقد لهذا المؤتمر قبل شهرين في نيويورك. وجرى اعتماد معاهدة حظر الأسلحة النووية، بعد طلب التصويت عليها من قبل هولندا، وسط عاصفة من التصفيق الحاد، وكانت نتيجة التصويت، الذي شاركت فيه دولة فلسطين: ١٢٢ لصالح المعاهدة، و١ ضد (هولندا)، و١ امتناع (سنغافورة). ومثل دولة فلسطين في المؤتمر وفد برئاسة السفير رياض منصور، وعضوية كل من: ماجد بامية، وسحر ناصر، وريم منصور، من بعثة دولة فلسطين لدى الأمم المتحدة.

وفي كلمته بالجلسة الختامية، شدد منصور على عدم وجود بديل عن حظر الأسلحة النووية للوقاية من التهديد الوجودي الذي يشكله استخدامها المحتمل، مؤكدا ضرورة إنشاء مناطق خالية من الأسلحة النووية وجميع أسلحة الدمار الشامل الأخرى، بما في ذلك منطقة الشرق الأوسط. وعبر منصور عن فخر دولة فلسطين باستخدام حقها بالتصويت في هذا المؤتمر، لدعم واعتماد هذه المعاهدة المهمة.

وقال إن فلسطين شاركت طوال هذه العملية بشكل نشط وبناء ومتكامل في هذا المسعى، الذي يشكل خطوة تاريخية نحو عالم خال من الأسلحة النووية. ▪

«فتح»: الخليل كما القدس هويتها فلسطينية

القدس . «الوطن»:

▪ رحبت حركت «فتح» بقرار «اليونسكو» في دورتها الواحدة والاربعين بإدراج الخليل وبلدتها القديمة والحرم الابراهيمي الشريف ضمن قائمة ولائحة التراث العالمي التابعة للمنظمة الدولية.

وقال المتحدث الرسمي باسم الحركة وعضو مجلسها الثوري اسامة القواسمي في تصريح له تلقت (الوطن) نسخة منه، «إن هذا الحدث يؤكد هوية الخليل العربية الفلسطينية بكل مكوناتها التاريخية والدينية والثقافية، ويدحض ادعاءات الاحتلال الاسرائيلي حول يهودية المكان، ويضع حدا لمحاولاتهم تزوير التاريخ وتضليل الرأي العام الدولي».

وأكد القواسمي، أن الخليل كما القدس وبيت لحم وكل الوطن لنا وحدنا، والهوية ستبقى عربية فلسطينية، رغم كل محاولات التزوير والتهويد الإسرائيلية. ▪

القدس والخليل في مرمى توسعات غير مسبوقة

حكومة الاحتلال تُحيي مخططات استيطانية مجمدة على أراضي الفلسطينيين

القدس المحتلة . «الوطن»:

■ دان المكتب الوطني للدفاع عن الأرض ومقاومة الاستيطان الهجمة الاستيطانية غير المسبوقة التي تتم بقرار وتعليمات مباشرة من حكومة الاحتلال الإسرائيلي وعلى رأسها بنيامين نتنياهو، بهدف تهويد ما تبقى من القدس الشرقية المحتلة وتكريس ضمها وفرض السيادة الاسرائيلية عليها ، بإخراج مخططات البناء من الادراج والمصادقة عليها تمهيدا لتنفيذها حيث تفيد المعطيات بان مدينة القدس المحتلة ستشهد حركة بناء استيطاني ضخمة هذا الشهر أولها المصادقة على بناء ٦ آلاف وحدة جديدة.

وقال نائب رئيس بلدية الاحتلال في القدس المحتلة مئير ترجمان: «إن هذا ثمرة لإيفاء رئيس الوزراء بنيامين نتنياهو لوعده بالسماح بالسير قدما في مخططات البناء الاستيطاني في المدينة».

وعلى صعيد مخططات التهويد الجارية في القدس الشرقية فقد صادقت ما تسمى «لجنة التخطيط والبناء» التابعة لبلدية الاحتلال في القدس، على بناء ١٩٦ وحدة استيطانية جديدة في القدس منها بناء ٩٨ وحدة سكنية في «رمات شلومو»، و١٨ وحدة سكنية للمستوطنين في بيت حنينا، و٨٠ وحدة سكنية في «راموت». وتعتزم بلدية الاحتلال في القدس عرض مخططات على اللجنة المحلية للبناء والتنظيم في اجتماعها القادم والمقرر هذا الاسبوع لبناء٨٠٠ وحدة استيطانية في مستوطنات «بسغات زئيف، نافيه يعقوب، رموت، غيلو» وجميعها تقع ضمن حدود القدس المحتلة، وقال رئيس بلدية الاحتلال «نير بركات» «البناء في القدس ضروري وهام وسيستمر بكل قوة بهدف تمكين الشباب من السكن في المدينة وبناء مستقبلهم فيها وتعزيز عاصمة إسرائيل»على حد تعبيره.

كما تنوي «اللجنة اللوائية للتخطيط في القدس» بحث عدد من المشاريع الاستيطانية في أحياء فلسطينية في القدس، بينها ٤ خطط في كوبانية أم هاون في الشيخ جراح. وتشمل الخطط إقامة مبنى من ٣ طوابق يشمل ٣ وحدات سكنية بعد هدم منزل فلسطيني ومبنى من ٥ طوابق يشمل ١٠ وحدات سكنية بعد هدم منازل ٤ عائلات فلسطينية، ومبنى ثالث من ٩ طوابق ليكون مدرسة دينية، ومبنى آخر من ٦ طوابق يشمل مكاتب. وتشتمل الخطتان إقامة ١٣ وحدة سكنية في الشيخ جراح على عقارات تعيش فيها الآن ٥ عائلات فلسطينية"، هذا الى جانب خطط لبناء ١٧٨٨ وحدة سكنية في مستوطنات إسرائيلية في القدس الشرقية. وتفيد المعطيات أنه سوف يجري في ١٧ يوليو نقاش اعتراضات على خطة لإضافة ٤٤ وحدة سكنية في غيلو بما يرفع عدد الوحدات إلى ١٣٠ وحدة . كما سوف تبحث اللجنة اللوائية الإسرائيلية للتخطيط المصادقة بأثر رجعي على ٨ وحدات سكنية إستيطانية في مستوطنة بيت اوروط في حي الصوانه في القدس ، فضلا عن بحث خطة لتوسعة كنيس في مستوطنة نوف صهيون على أراضي حي جبل المكبر

وأودعت اللجنة المحلية للتخطيط والبناء الإسرائيلية للاعتراض ٣ مخططات استيطانية في مستوطنتي «رمات شلوموورامو» في شمالي القدس،ويقضي احدى المخططات ببناء ٥٠٠ وحدة استيطانية في مستوطنة «رمات شلومو» على اراضي بيت حنينا ستوسع الجزء الغربي من المستوطنة شمالا نحو بيت حنينا فيما يقضي مخطط ثاني ببناء ١٥٢ وحدة استيطانية في مستوطنة «راموت» على أراضي بيت حنينا وبير نبالا وهي الخطوة الاولى في توسيع المستوطنة نحو بير نبالا للتوسع في المنطقة الشمالية أما المخطط الثالث هو لتوسيع طريق الأنفاق في جنوبي القدس الذي يؤدي الى الكتلة الاستيطانية «غوش عتصيون» وهذا التوسع يمر من قلب بلدة بيت صفافا ويربط في الجنوب مع مستوطنة «جفعات زئيف» ولاحقا مع الكتلة الاستيطانية «معاليه ادوميم « ومن شان هذه المخططات تعميق التغول الاستيطاني في المنطقة مما يزيد من تعقيد رسم الحدود في حال التوصل لاتفاق سياسي باقامة عاصمتين في القدس. وكانت اللجنة ذاتها صادقت على منح تراخيص بناء ٨٠ وحدة استيطانية في «راموت» و٩٨ وحدة في» رامات شلومو»

وفي نفس الاتجاه توصل حزبا الليكود والبيت اليهودي لاتفاق نهائي بشأن مشروع قانون منع تقسيم القدس بعد إعادة صياغته. وتقرر إعادة طرح مشروع القانون بصيغته المعدلة على اللجنة الوزارية لشؤون التشريع يوم الأحد المقبل للتصويت عليه، وجرت التعديلات على بنود مشروع القانون الأول حول السيادة على بعض أحياء القدس وتبعيتها لبلدية المدينة وعدم إحداث أي تغيير في السيادة دون موافقة عدد معين من أعضاء الكنيست

وفي سياق الاعتداء على مدينة القدس المحتلة أعلنت «وزارة العدل الإسرائيلية» انها قررت رفع الحظر المفروض على زيارة اعضاء الكنيست الإسرائيلي لباحات المسجد الأقصى في القدس الشرقية المحتلة ولمدة خمسة ايام تجريبية، بعد ان قدم النائب الإسرائيلي يهودا غليك من حزب الليكود التماسا الى المحكمة العليا الاسرائيلية طالب فيه الغاء الحظر، وقد كان رد المحكمة في ردها الاولي على الالتماس انها ستسمح بزيارة اعضاء الكنيست الى المسجد الأقصى لعدة ايام متتالية على سبيل التجربة بدءا من ٢٣ تموز الجاري.وفي الأغوار الفلسطينية والمناطق المصنفة (ج) شنت سلطات الاحتلال حربا مفتوحة على الخلايا الشمسية في خربة الحمة بالأغوار الشمالية و الاستيلاء على ألواح طاقة شمسية كانت قد تبرعت بها هولندا لقرية جب الديب في محافظة بيت لحم،بهدف تكريس الاحتلال، والاستيطان، والتهويد للمناطق المصنفة «ج»، وحرمان التجمعات الفلسطينية الواقعة فيها من جميع مقومات الحياة، والصمود، والإصرار على البقاء في أرضها، خاصة الكهرباء، والمياه، كمقدمة لدفعها إلى هجرة أراضيها ومساكنها وبتالي الاستيلاء عليها .وفي محافظة بيت لحم نشرت «مستوطنة بيتار عليت» المقامة على اراضي غرب بيت لحم عطاء بملايين الدولارات لانشاء اكبر متنزه في الضفة الغربية المحتلة قرب بلدة واد فوكين غربي بيت لحم كما اعلنت الانتهاء من بناء حي استيطاني وانها تنوي نشر عطاء لبناء حي جديد في المنطقة ذاتها ، فيما استخدمت السلطات الإسرائيلية في ادعاءاتها في «المحكمة العليا «وجهة نظر المستشار القضائي للحكومة، أفيحاي مندلبليت، التي شرعنت مصادرة أراض فلسطينية خاصة. وكان مندلبليت قد صادق في نهاية العام الماضي، على ترخيص مبان كثيرة في مستوطنات تم بناؤها على أراض فلسطينية خاصة. وكان ذلك خلال المناقشات حول «قانون التسويات « حيث اقترح استخدام «أمر بشأن ممتلكات حكومية» القائم، ويتيح أحد بنوده مصادرة الأرض إذا تبين في مرحلة ما أنها ليست بملكية الدولة، وهو أمر يتكرر كثيرا عندما تقوم ما تسمى «الإدارة المدنية» بإعادة فحص ما يعلن عنه ك»أراضي دولة» في الضفة الغربية.وفي خطوة استفزازية وجه السفير الأميركي ديفيد فريدمان المقرب من المستوطنين والذي كان داعما لحركة الاستيطان الإسرائيلي في الأراضي الفلسطينية دعوات لنحو الفي شخص إسرائيلي للمشاركة باحتفالات الولايات المتحدة الأميركية بذكرى الرابع من يوليو ذكرى استقلال الولايات المتحدة الأميركية ومن بين المدعوين رؤوساء مجلس مستوطنات الضفة الغربية وهي المرة الاولى التي يتم فيها دعوة مجالس المستوطنات إلى المشاركة في احتفال الرابع من تموز التي تقيمها بالعادة السفارة الأميركية في تل ابيب حيث ستقام هذه الاحتفالات هذا العام في بيت السفير الأميركي. ■

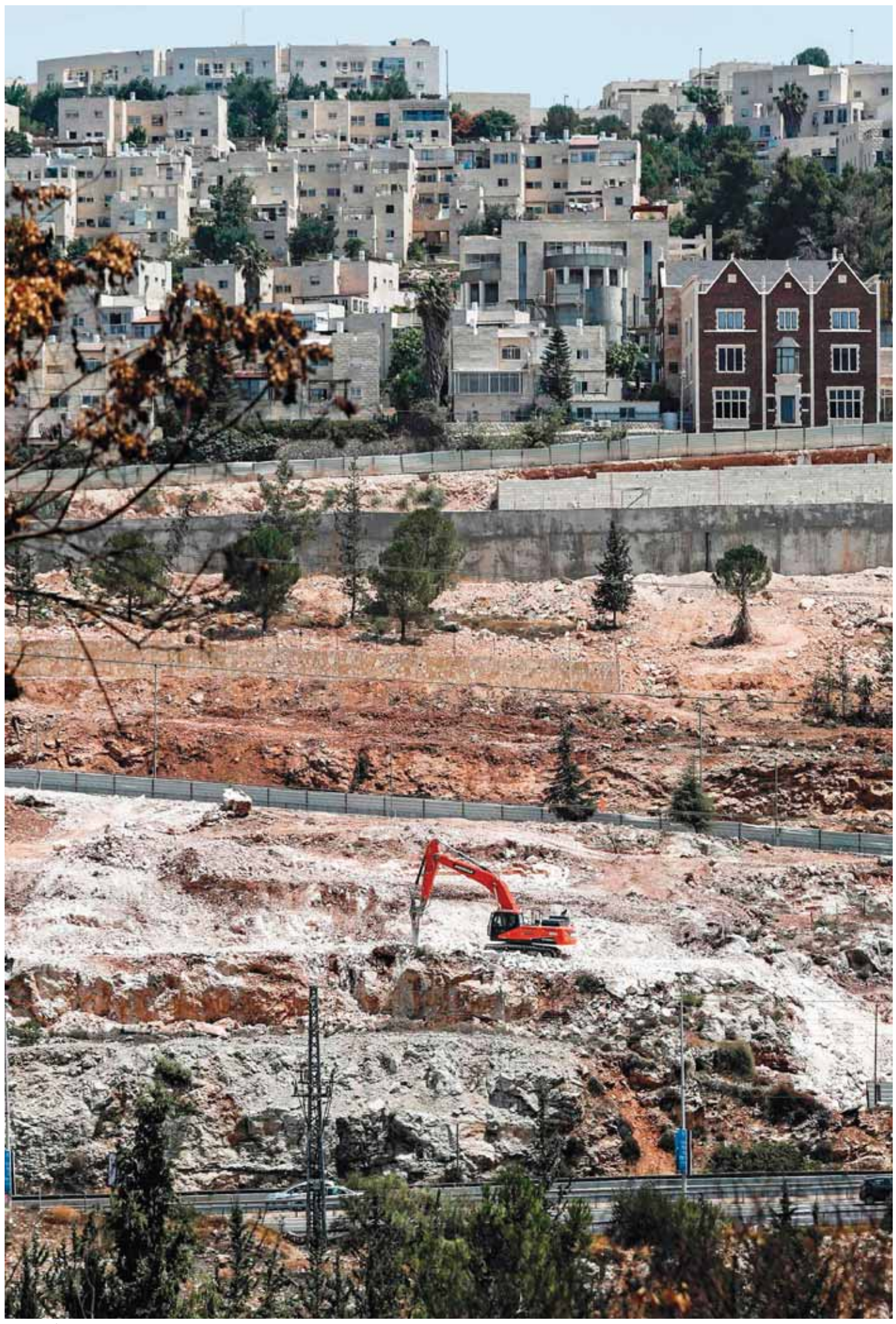

■ آليات اسرائيلية تعمل في تمهيد الارض لتوسعات مستوطنة رامات شلومو في القدس المحتلة أ.ف.ب

■ فلسطينيان يحتميان من رصاص وقنابل أطلقها جنود الاحتلال الإسرائيلي على مسيرة مناهضة للاستيطان في بلدة كفر قدوم في الضفة الغربية المحتلة ا.ف.ب

«الاتحاد الأوروبي»: مخططات الاستيطان تقضي على السلام

القدس المحتلة . «الوطن»:

■ انتقد الاتحاد الأوروبي استمرار سياسة الاستيطان الإسرائيلية، قائلًا إنها «تقوّض» فرص السلام.

وبحسب بيان أصدره الاتحاد وصف فيه قرارات الحكومة الإسرائيلية بإنشاء آلاف الوحدات الاستيطانية في القدس الشرقية، ب»غير القانوني بموجب القانون الدولي».

وأضاف: «استمرار سياسة الاستيطان يعني تقويض قابلية حَل الدولتين للحياة وتقويض فُرَص السلام الدائم».

وأعرب الاتحاد عن أمله في أن تعمل السلطات الإسرائيلية على إعادة النظر في قراراتها بهذا الشأن.كما دعا الفلسطينيين والإسرائيليين إلى الدخول في عملية سياسية للتوصل إلى حل قائم على وجود دولتين عن طريق التفاوض، مجددا تأكيده على استعداده لدعمهما، إلى جانب شركائه الدوليين والإقليميين.

ووافقت لجنة التخطيط التابعة لبلدية القدس الإسرائيلية، الأربعاء الماضي، على مخطط بناء ٨٠٠ وحدة استيطانية، في ٣ مستوطنات خارج الخط الأخضر بمدينة القدس المحتلة. ■

قوات الاحتلال تعتدي على مسيرة مناهضة للاستيطان وتصيب نشطاء أجانب

القدس المحتلة . «الوطن»:

■ اصيب سبعة فلسطينيين بجروح مختلفة خلال قمع جيش الاحتلال لمسيرة كفر قدوم السلمية المناهضة للاستيطان التي نظمت بمناسبة مرور ست سنوات على انطلاقها.

وافاد منسق المقاومة الشعبية في كفر قدوم مراد شتيوي، ان قوات الاحتلال هاجمت المشاركين في المسيرة بعد انطلاقها بوابل كثيف من اطلاق قنابل الغاز والصوت والأعيرة المعدنية المغلفة بالمطاط مما ادى الى اصابة سبعة من المشاركين في المسيرة بينهم متضامنة كورية ومواطن اصيب في الرأس نقل الى مشفى رفيديا لتلقي العلاج.واكد شتيوي ان اهالي البلدة مصممون بعد ست سنوات من المقاومة على الاستمرار بها حتى تحقيق كامل اهدافها التي تتكامل مع اهداف شعبنا بالحرية والاستقلال. وكانت المسيرة قد انطلقت بدعوة من حركة فتح وهيئة مقاومة الجدار والاستيطان وشارك فيها وليد عساف رئيس الهيئة ومحمود ولويل امين سر حركة فتح في اقليم قلقيلية وعضو المجلس الثوري عبد الاله الاتيرة وجهاد رمضان أمين سر حركة فتح في نابلس ونعيم مرار منسق هيئة المتابعة للمقاومة الشعبية وغسان دغلس مسؤول ملف الاستيطان في شمال الضفة الغربية وممثلين عن حركة الشبيبة والمئات من ابناء البلدة. ■

الاحتلال يخطر بهدم ١٧ بناء فلسطينيا

القدس المحتلة . «الوطن»:

■ أخطرت قوات الاحتلال الاسرائيلي، أصحاب ٢٧ مسكنا وحظيرة أغنام في مسافر يطا جنوب الخليل، بوقف العمل فيها.

وقال منسق اللجان الشعبية لمقاومة الجدار والاستيطان جنوب الخليل راتب الجبور، إن قوات الاحتلال سلمت ٢٧ إخطارا لمواطنين من عائلات: أبو عرام، والجبارين، والنجار، ومحمد، ومر، تقضي بوقف العمل في مساكنهم وبركساتهم وحظائر أغنامهم، في قرى الحلاوة، وجنبا، وشعب البطم، بمسافر يطا جنوب الخليل.وأضاف الجبور أن قوات الاحتلال سلمت، كذلك، مجلس قروي المسافر، إخطارا بوقف العمل في طريق تربط قرية شعب البطم بعدة قرى في المسافر.واستنكر رئيس مجلس قروي مسافر يطا نضال يونس، ممارسات الاحتلال التي تهدف إلى الاستيلاء على أراضي المواطنين، وتوسيع رقعة الاستيطان في قرى وخرب جنوب الخليل.كما استولت قوات الاحتلال الإسرائيلي على شاحنة "قلاب"، كانت تعمل على تسهيل طريق زراعي، شرق عاطوف الواقعة جنوب طوباس.وقال الخبير في شؤون الاستيطان والانتهاكات الإسرائيلية، عارف دراغمة،إن قوات الاحتلال استولت على شاحنة تعود ملكيتها للمواطن أحمد بني عودة، واقتادتها إلى حاجز الحمرا. ■

مقتل العشرات من «داعش» والتنظيم يعدم صحفيين

العراق: العمليات المشتركة تعلن السيطرة على الموصل القديمة

■ بغداد . وكالات: أعلنت قيادة العمليات المشتركة أمس عن سيطرة القوات العراقية على المدينة القديمة في الساحل الأيمن للموصل/ ٤٠٠ كم شمال بغداد .

ونقل التلفزيون (العراقي) الرسمي عن المتحدث باسم القيادة العميد يحيى رسول قوله إن«قواتنا تسيطر على المدينة القديمة في الموصل»، مشيرا إلى أن «قواتنا أحبطت محاولة إرهابيي داعش الهروب من المدينة القديمة عبر نهر دجلة».

وقالت خلية الإعلام الحربي التابعة للقيادة إن«٣٥ إرهابيا قتلوا وألقي القبض على ستة آخرين حاولوا التسلل من الساحل الأيمن إلى الأيسر بعد هروبهم من المدينة القديمة».

ويترقب العراقيون الإعلان الرسمي لانتهاء معارك الساحل الايمن بإصدار بيان رسمي من القائد العام للقوات المسلحة حيدر العبادي حصرا، فيما شرعت منظمات عراقية بالإعداد لبرامج احتفالية تتزامن مع الاعلان الرسمي لطرد داعش من الساحل الأيمن.

وفي سياق آخر قتل تنظيم داعش صحفيين عراقيين يعملان لقناة«هنا صلاح الدين» في قرية جنوب الموصل، وفق بيان للقناة.

وتسلل عناصر من التنظيم إلى قرية إمام غربي في وقت سابق من الأسبوع الحالي وسيطروا على أجزاء منها تخوض فيها القوات الأمنية حاليا معارك لطردهم، بحسب ما أكد مسؤولون.

ويسلط هذا الهجوم الضوء على ما يرجح أن يصبح خطرا متزايدا مع خسارة التنظيم لمواقعه والأراضي التي يسيطر عليها، ما سيدفعه للعودة إلى استراتيجية الهجمات والتفجيرات على غرار السنوات الماضية.

وأعلنت القناة في بيانها «استشهاد الزميل حرب هزاع الدليمي المراسل في قناة هنا صلاح الدين، والمصور في نفس المحطة سؤدد الدوري» في قرية إمام غربي.

وأشارت القناة إلى أن صحافيا آخر من موظفيها، ويدعى مصطفى وحادي، ما زال محاصرا في القرية مع جثتي زميليه.

وناشد وحادي على صفحته في فيسبوك القوات الأمنية إلى إنقاذه، قائلا إن «أي قوة ما وصلت إلى حد الآن».

وأضاف «الوضع قربي خطر جدا، داعش قريب جدا يمكن يكون هذا المنشور الأخير، ربما أقتل فداعش يبعد عني أمتار».

وأكد المتحدث باسم وزارة الداخلية العراقية العميد سعد معن في وقت لاحق، أن «القوات الأمنية تمكنت من تحرير الصحافيين والضباط الذين كانوا محاصرين معهم».

لكن لم يتم طرد مقاتلي التنظيم من القرية بعد.

وأعلن قائد عمليات نينوى اللواء نجم الدين الجبوري «نجحنا بتحرير المحاصرين، والآن نحكم الطوق بشكل كامل على القرية، وسنقتحمها خلال ساعات».

وتبعد قرية إمام غربي أكثر من ٦٠ كيلومترا إلى جنوب الموصل، وتقع قرب نهر دجلة، وهي آخر قرية على الحدود بين محافظتي صلاح الدين ونينوى.

وقال ضابط برتبة عميد في قيادة عمليات صلاح الدين لوكالة فرانس برس «تمكن عناصر داعش من التسلل إليها (إمام غربي) أمس الأول من الضفة الشرقية لنهر دجلة».

وأكد أن «هنالك أكثر من عشر عائلات اختطفهم عناصر داعش، بينهم نساء وأطفال وهنالك شهداء وجرحى من المدنيين وصحافيين وقوات أمنية».

ولفت إلى أن «قوة عسكرية مسنود بمروحيات الجيش تحركت باتجاه قرية إمام غربي».

من جهته، أكد المتحدث باسم عشائر صلاح الدين الشيخ مروان جبارة لالصحافة الفرنسية أن«هناك صحافيين محليين اثنين وأربعة ضباط شرطة محاصرين» في إمام غربي.

وأوضح أن التنظيم «تمكن من التسلل إلى القرية أمس الأول عن طريق ٤٠ إلى ٥٠ مقاتلا وانتحاريا واقتاد عشر عائلات كرهائن».

ويأتي مقتل هذين الصحفيين بعد أكثر من أسبوعين على مقتل ثلاثة صحفيين وإصابة آخر بجروح، جراء انفجار لغم في الموصل، خلال تغطيتهم لمعارك استعادة المدينة من تنظيم داعش. ■

■ عراقيون يغادرون منازلهم أمس في المدينة القديمة في الموصل بسبب المعارك التي تشهدها المنطقة بين القوات العراقية من جانب وتنظيم داعش من جانب آخر «أ.ف.ب»

تقرير اخباري

الموت ينتظر المسلحين الأجانب في الموصل

■ الموصل (العراق) . ا.ف.ب: تتكدس جثث المقاتلين الأجانب في تنظيم داعش بين انقاض المدينة القديمة في الموصل بعيدا عن مسقط رأسهم. هؤلاء الأجانب، ومن بينهم عشرات الفرنسيين، كانوا الأشرس في دفاعهم عن آخر معاقلهم في ثاني أكبر مدن العراق.

وكانت القوات العراقية التي يدعمها التحالف الدولي بقيادة الولايات المتحدة تلاحق آخر هؤلاء المقاتلين الذين باتوا يعدون بالعشرات، وما زالوا يبدون مقاومة شرسة في المدينة.

وتتواجه القوات العراقية خصوصا مع مقاتلين أجانب يشكلون أكثر من ثلاثة أرباع آخر عناصر التنظيم بحسب قوات مكافحة الإرهاب.

ومع تقدم المعارك، راحت جثث المسلحين تتكدس في المدينة القديمة التي دمر قسم منها.

وقال القائد في قوات مكافحة الارهاب الفريق الركن سامي العارضي هذا الأسبوع إن «غالبيتهم من الأجانب».

وقال مسؤولون عدة من الشرطة ومن الجيش العراقي إن غالبية مقاتلي التنظيم الأجانب الذين يحاربون في الموصل في الأشهر الأخيرة من أصول روسية وشيشانية ومن جمهوريات سوفياتية سابقة، إضافة إلى العرب.

يأتي بعدهم مسلمون من آسيا(أفغان وباكستانيون وأويغور صينيون)، ثم أوروبيون (فرنسيون وألمان وبلجيكيون وبريطانيون خصوصا)، ثم أميركيون. لكن هذه المعلومات والأرقام لا يمكن تأكيدها بسهولة من مصدر مستقل.

-«الموصل ستكون مقبرتهم»-تقول المصادر نفسها ان من بين المقاتلين الاجانب نحو ثلاثين ناطقين بالفرنسية رصدوا خصوصا عبر اتصالات هاتفية، لكن دون أن توضح عدد الذين يحملون الجنسية الفرنسية من بينهم. ويقول العميد عباس الجبوري أحد قادة فرقة الرد السريع للشرطة العراقية، إن«غالبيتهم من دول مثل الجزائر أو المغرب أو تونس».

وقال سكان الموصل الذين تمكنوا من الفرار من المدينة القديمة بعدما أنهكهم الجوع، إن المقاتلين الأجانب أجبروهم بشكل وحشي على البقاء في المنازل التي تعرضت غالبيتها للقصف، أو كانوا يقتلون المدنيين الذين يحاولون الفرار.

يقول مسؤولون في الجيش العراقي إن الأجانب لم يكونوا يمثلون عند بدء الهجوم لاستعادة المدينة القديمة في ١٨ يونيو الماضي سوى٢٠ في المئة من نحو ١٢٠٠ مسلحا تم إحصاؤهم آنذاك. لكن عددا كبيرا من المسلحين العراقيين هربوا بعد تسللهم بين أفواج المدنيين النازحين عن المدينة القديمة.

ويؤكد الجيش العراقي توقيف العديد منهم، لكن مسؤولين يقولون في مجالس خاصة إن مئات عدة من المسلحين العراقيين تمكنوا من الفرار.

يقول المقدم حيدر حسين من قوات مكافحة الإرهاب العراقية إن الأجانب «سيتم توقيفهم على الفور» خلال عمليات التفتيش عند مخارج المدينة، خصوصا لأنهم «لا يتقنون العربية».

من جهته، يؤكد قائد قوات مكافحة الارهاب العراقية الفريق الركن عبد الغني الأسدي أن المقاتلين الأجانب «لا يستسلمون ابدا»، ولا خيار أمامهم سوى القتال حتى الموت. ■

فقدان ٢٥ مهاجرا بغرق قارب قبالة سواحل ليبيا

■ طرابلس . وكالات: أعلن خفر السواحل الليبي أن٣٥ مهاجرا، بينهم سبعة أطفال، باتوا في عداد المفقودين بعدما غرق قاربهم المطاطي أمس قبالة سواحل البلد شمال الإفريقي، في احصاء نقلا عن شهادات الناجين. وأفاد عيسى الزروق، المسؤول في خفر السواحل في القره بوللي (٦٠ كلم شرق طرابلس)، حسبما قالت «وكالة الصحافة الفرنسية» أنه تم انقاذ ٨٥ مهاجرا، بينهم ١٨ امرأة، بمساعدة الصيادين الذين أبلغوا خفر السواحل بالحادثة.

وأكد المتحدث باسم البحرية الليبية، أيوب قاسم، لاحقا أن القارب غرق على بعد ستة أميال بحرية شمال غرب القره بوللي، مضيفا أن عشرة قوارب صيد شاركت في عمليات البحث. وأوضح أن المهاجرين الذين تم إنقاذهم من نيجيريا والسنغال والكاميرون وساحل العاج وغانا. ■

ليبيا: «الرئاسي» يحذر من تهديدات اجتياح طرابلس

■ طرابلس . د.ب.ا: حذر المجلس الرئاسي لحكومة الوفاق الوطني الليبية ،المدعومة دوليا ، من أن أي تحرك صوب العاصمة طرابلس سوف يواجه بحسم وقوة «ولن نتهاون ابدا في في اداء واجبنا لحماية طرابلس ،بيد بيد مع أهل العاصمة وأبنائنا من المدن المجاورة».

وقال المجلس، في بيان»صدرت التعليمات للأجهزة الأمنية التابعة لوزارة الداخلية وزارة الدفاع والحرس الرئاسي والكتائب والسرايا الأمنية بالعاصمة لاتخاذ التدابير اللازمة وردع التحركات المشبوهة ومواجهة المجموعات المارقة الخارجة عن القانون والشرعية بكل حزم ، ونحن على ثقة من قدرة قوات الشرعية التي سبق وأن تصدت بشجاعة واقتدار ، على دحر مثيري القلاقل المستهترين بأمن العاصمة «

واضاف البيان» ونعلن أننا وضعنا المجتمع الدولي أمام مسؤولياته ،وتم الاتصال بالدول الصديقة بخصوص التحركات المشبوة ، لضمان أمن العاصمة وحماية المدنيين في حال وقوع أي تهور من قبل تلك المجموعات المارقة ، ودعونا الجميع الألتزام بتعهداتهم بالمساعدة على مواجهة وملاحقة من يستخدمون العنف ويهددون ارواح المدنيين ، كما تنص قرارات مجلس الأمن الدولي».

وتابع «سنكون وسكان طرابلس وكل الليبيين الشرفاء صفاً واحداً لحماية طرابلس عاصمة كل الليبيين «.

واستطرد البيان»يتعهد المجلس الرئاسي بمواصلة جهوده لإرساء الأمن وتحقيق الاستقرار في كامل ليبيا ،ولن يكون سكان العاصمة أبدا تحت رحمة هذه التهديدات ،واننا لن نقف دائما مدافعين ، ولكن نعدهم بأن أيدينا ستطول العابثين بأمن الوطن أينما وجدوا».

ولم يحدد البيان مصدر هذه التهديدات.

يشار إلى أن ليبيا تشهد انفلاتا أمنيا عقب الاطاحة بالزعيم الليبي معمر القذافي وقتله في عام ٢٠١١ ، إضافة الى تنازع ثلاث حكومات على إدارتها وهي ، الحكومة المؤقتة المنبثقة عن مجلس النواب المنتخب ، وحكومة الوفاق الوطني المدعومة دوليا ، وحكومة الانقاذ المنبثقة عن المؤتمر الوطني العام المنتهية ولايته. ■

■ عناصر مسلحة تابعة لقوات خليفة حفتر تتحرك لأخذ مواقعها على جبهة القتال في مدينة بنغازي شرق ليبيا أمس «أ.ف.ب»

تونس: انطلاق منتدى لتعزيز الشراكة مع الصين

تونس . وكالات:

■ انطلق بتونس أعمال الدورة الخامسة لمنتدى تونس، تحت شعار « تونس-الصين.. شراكة للمستقبل» بحضور وفد صيني هام يضم رؤساء كبرى المجموعات الاقتصادية الصينية ومجموعة من صانعي القرار فى تونس من وزراء وسياسيين ونواب واصحاب مؤسسات تونسية وخبراء وجامعيين من كلا البلدين.

وتتطلع تونس من خلال هذا الملتقى، الذى ينتظم ببادرة من المعهد العربي لرؤساء المؤسسات، الى بلورة استراتيجية واضحة لربط علاقات شراكة جديدة مع الصين تنبني على المصلحة المشتركة وتسمح لتونس باستقطاب التمويلات والاستثمارات الضرورية لتحقيق الانتعاشة الاقتصادية المرجوة وبالتالي الاستجابة لانتظارات الشعب التونسي على مستوى التشغيل والتنمية.

وأكد رئيس المعهد أحمد بوزقندة ، أن طريق الحرير التي بادرت الصين بالعمل عليه لتنشيط مبادلاتها التجارية والاستثمارات، حيث ترتكز هذه الاستراتيجية على بعث بنية تحتية للتواصل بين مجموعة الدول التي يعبر منها الطريق في النقل والطاقة المتجددة واللوجستيك والبنية التحتية الرقمية.

وأشار أن تونس تمتلك من الإمكانيات والمميزات حتى تكون ضمن هذه الإستراتيجية الصينية باعتبارها أكبر مصنع في العالم وأكبر ثاني مستثمر في العالم، فضلا عما تمتلكه من قدرة سياحية في العالم وذات مقدرة إنفاق كبرى .

أحمد الكرم منسق المنتدى لم يخف ما تمثله الصين على المستوى الدولي من قدرات هائلة وكبيرة جعلت منها أهم الدول المستثمرة في العالم ومصدرا للنمو، وتونس مدعوة إلى استغلال الفرص التي تتيحها العلاقات المتينة مع الصين المستعدة للاستثمار في تونس في مختلف المواقع على غرار السدود والموانئ والطرقات والسكك الحديدية.

وتحدث في نفس السياق الاتفاقية مع ان البنك الصيني للاستثمار والتي أكد على ما ستتيحه من إمكانيات لتمويل مشاريع ضخمة خاصة في البنية التحتية والطاقات المتجددة والبتروكيمياء والتكنولوجيات الحديثة نظرا لتوفر موارد بشرية تونسية ذات تدريب عال .

وانتظم على هامش المنتدى الذي كان مناسبة مهمة للحديث عن جوانب عدة من القدرات الصينية المالية القادرة على شد أزر تونس في هذه المرحلة من التحول التي تعيشها خاصة المناطق الداخلية للبلاد وما يوفره التعاون مع هذا البلد العظيم من قدرات تشغيلية للشباب التونسي حفل للتوقيع على ثلاث اتفاقيات الأولى بين بنك الأمان والبنك الصيني للتجارة الخارجية سيمكن البنك التونسي من خط تمويل للمستثمرين التونسيين للولوج إلى الاسواق الافريقية خاصة ودعم قدراتهم التصديرية والاستثمارية.

أما الاتفاقية الثانية فقد وقعت بين شركة هواوي الصينية للاتصالات وشركة «سيام» التونسية في مجال نقل التكنولوجيا وهي تهم السوق الإفريقية لانتاج عدادات ذكية في الكهرباء في حين كانت الاتفاقية الثالثة بين مجمع الوكيل التونسي ومستثمرين من الصين لبناء مركب تجاري كبير«Mall» في إطار مشروع المرفأ المالي بالحسيان برواد وتبلغ استثمارات هذا المشروع الذي أطلق عليه اسم « مركز تونس وإفريقيا التجاري» ٦٥ مليون دولار سيوفرها البنك الصيني للتجارة الخارجية مما سيجعل منه أكبر مركز تجاري في إفريقيا حيث يسمح ١٠ هكتارات وسيعمل تحت نظام غير المقيم كما سيوفر نحو ألف موطن شغل قار .وأكد بسام الوكيل أن أشغال المركز ستنطلق قبل موفى العام على أن يدخل العمل مطلع سنة ٢٠٢٠.

وتناولت المحاور الثلاث للمنتدى تقديما لصورة عن الميزان التجاري لتونس مع الصين أما الجلسة الثانية، فتناولت القطاعات المهمة في الشراكة التونسية الصينية والتي تدعو إلى الاهتمام. فيما خصص المحور الثالث للحديث عن السياحة وضرورات تفعيل إستراتيجية الجذب السياحي من الصين . ■

بسم الله الرحمن الرحيم
يا أيتها النفس المطمئنة ارجعي إلى ربك راضية مرضية فادخلي في عبادي وادخلي جنتي
«صدق الله العظيم»

بقلوب مؤمنة بقضاء الله وقدره
يتقدم
محمد بن سليمان الطائي
رئيس تحرير « الوطن »
وجميع العاملين بالمؤسسة العمانية للصحافة والطباعة والنشر والتوزيع وجميع صحفها
« الوطن » « OMAN TRIBUNE »
« الوطن » « ومؤسسة العطاء للتوزيع »
بخالص العزاء وصادق المواساة إلى
الزميل/ أحمد بن جمعان بن مبارك الرواحي
في وفاة المغفور له . بإذن الله تعالى .
والده
سائلين الله سبحانه وتعالى أن يتغمد الفقيد بواسع رحمته
وأن يسكنه فسيح جناته ويلهم أهله وذويه الصبر والسلوان
«إنا لله وإنا إليه راجعون»

لبنان: توقيف ٣٣ سوريا تسللوا عبر الحدود

■ بيروت . وكالات:افادت المديرية العامة لقوى الأمن الداخلي- شعبة العلاقات العامة انه "ضمن إطار مكافحة تهريب الأشخاص من سوريا إلى لبنان، ونتيجة للمتابعة والرصد، تمكنت شعبة المعلومات في قوى الأمن الداخلي، من توقيف٢١ شخصا سوريا ومعهم ١٢طفلا دون الخمس سنوات، وذلك في بلدة الصويري البقاعية، لدخولهم إلى الأراضي اللبنانية خلسة.وسُلم الموقوفون إلى القطعة المعنية، لإجراء المقتضى القانوني، بناء على إشارة القضاء المختص".

من جهة أخرى واصل مكتب هيئة الإغاثة الإسلامية العالمية، أمس توزيع المساعدات الإغاثية في مركز إيواء النازحين السوريين في عكار شمال لبنان.

وجددت الهيئة جميع مستلزمات الإعاشة في الخيام التابعة للمركز بحضور مفتي طرابلس والشمال في لبنان مالك الشعار.

وقال المفتي الشعار في كلمة خلال توزيع المساعدات:«تزرع هيئة الإغاثة الإسلامية العالمية التابعة لرابطة العالم الإسلامي الخير وترفع كلمة الله وتقدم للإنسانية ما ينفعها».

وأوضح المدير الإقليمي لهيئة الإغاثة عبد الكريم الموسى أن الهيئة أنشأت هذا المركز عام ٢٠١٢م في بداية أزمة النزوح السوري إلى لبنان، مشيرًا إلى احتوائه على بئر ماء بقيمة نصف مليون دولار ومولد كهربائي وخيام تحتوي جميع مستلزمات الإعاشة والسكن. ■

واشنطن تعتبر اتفاق الهدنة خطوة لتهدئة أوسع

سوريا: الجيش يستعيد السيطرة على مناطق في ريف حمص .. وموسكو ترى الوضع يتغير نحو الأفضل

دمشق . الوطن . عواصم . وكالات:

■ نفذت وحدات من الجيش السوري عمليات نوعية في ريف حمص الشرقي استعادت خلالها السيطرة على قرية جباب حمد في حين قضى سلاح الجو على العديد من إرهابيي "داعش" في دير الزور ومحيطها ودمر عربات وآليات مدرعة لإرهابيي التنظيم التكفيري في ريف الرقة الغربي.

و أعلن مصدر عسكري استعادة السيطرة على قرية جباب حمد بريف حمص الشرقي بعد القضاء على آخر تجمعات تنظيم "داعش" الإرهابي فيها.وذكر المصدر في تصريح صحفي أن وحدات من الجيش العربي السوري نفذت خلال الساعات الماضية عمليات نوعية اتسمت بالدقة على تجمعات لتنظيم "داعش" في ريف حمص الشرقي سيطرت خلالها على قرية جباب حمد.وأشار المصدر العسكري إلى أن العمليات أسفرت عن "مقتل العديد من أفراد تنظيم "داعش" المدرج على لائحة الإرهاب الدولية وتدمير أسلحتهم وعتادهم" مبيناً أن وحدات الهندسة في الجيش "قامت بإزالة الألغام والعبوات التي زرعها التنظيم التكفيري في القرية".

وفي سياق آخر أكد الرئيس الروسي فلاديمير بوتين أن الاتفاق بشأن منطقة خفض التوتر جنوب سورية هو نتيجة جيدة ومهمة للعمل مع الولايات المتحدة.

وقال بوتين خلال مؤتمر صحفي في ختام قمة مجموعة العشرين في هامبورغ الألمانية أمس إن "الاتفاق أمس حول منطقة مهمة من مناطق خفض التوتر هو أحد النقاط المهمة التي استطعنا أن نقوم بها خلال لقائي مع الرئيس الأميركي دونالد ترامب ونتيجة جيدة وحقيقية للعمل المشترك مع الولايات المتحدة".

وكان وزير الخارجية الروسي سيرجي لافروف أعلن أمس بعد اللقاء الذي جمع الرئيسين الروسي والأميركي على هامش القمة عن توصل خبراء روس وأميركيين وأردنيين إلى مذكرة تفاهم لإقامة منطقة خفض التوتر في درعا والقنيطرة والسويداء وأن وقف إطلاق النار في هذه المناطق يبدأ ظهر التاسع من يوليو الجاري.

ولفت الرئيس بوتين إلى أن الوثائق التي تم التوصل إليها لتشكيل منطقة تخفيف التوتر جنوب سوريا تؤكد النتيجة المهمة وهي الحفاظ على وحدة الأراضي السورية مبيناً أن مناطق تخفيف التوتر يمكنها أن تتعاون بين بعضها البعض ومع الحكومة السورية وقال "إذا استطعنا التوصل إلى ذلك بإمكاننا أن نشكل قاعدة جيدة للتقدم بحل الأزمة في سورية بالأساليب السياسية".

ورأى الرئيس بوتين أن الشيء الأهم هو تشكيل مناطق تخفيف التوتر ووضع خطوطها وضمان الأمن فيها لافتاً إلى أن هذا عمل دقيق وتفصيلي لكنه مطلوب ومهم للعمل بالاعتماد على التجربة الإيجابية التي تم التوصل إليها في الفترة الأخيرة مع الحكومة السورية وإيران وتركيا.

وأوضح الرئيس بوتين أنه ناقش الأزمة في سوريا مع جميع من التقاهم خلال قمة مجموعة العشرين وتبادل الآراء مع الجهة الأميركية وقال "أعتقد أنها أصبحت أكثر براغماتية فلم يتغير الرأي الأمريكي ولكن يعرفون وأصبحوا يفهمون أنه في توحيد القوى يمكن أن نصل إلى شيء ما".

ورداً على سؤال بشأن تصريحات وزير الخارجية الأميركي ريكس تيلرسون أمس قال بوتين إن" تيلرسون ليس مواطناً سورياً ومستقبل سوريا والرئيس الأسد يحدده الشعب السوري".

وفي وقت سابق أكد الرئيس الروسي أن الوضع في سوريا تغير نحو الأفضل وذلك بعد توجيه ضربة قوية للتنظيمات الإرهابية.

ونقلت وكالة سبوتنيك عن بوتين قوله خلال لقائه رئيس النظام التركي رجب طيب أردوغان على هامش قمة مجموعة العشرين إن "هناك تقدما جيدا في تسوية الأزمة في سوريا" مشيرا إلى ان الجانبين الروسي والتركي أنجزا الكثير لتطوير العلاقات الثنائية بينهما.

وكان الرئيس الروسي بحث أمس في لقاء مع نظيره الأميركي دونالد ترامب على هامش أعمال القمة الأزمتين في سوريا وأوكرانيا وملف محاربة الإرهاب فيما أكد وزير الخارجية الروسي سيرجي لافروف في مؤتمر صحفي عقب اللقاء ان روسيا والولايات المتحدة متفقتان على وحدة وسلامة الأراضي السورية.

وفي سياق آخر اعتبرت واشنطن اتفاق الهدنة جنوب سوريا خطوة لتهدئة أوسع ..في الوقت الذي رأت موسكو ان الوضع في سوريا تغير نحو الأفضل. وتزامن هذا مع وصول نائب دي ميستورا الى دمشق لبحث التحضيرات للقاء جنيف. فيما استعاد الجيش السيطرة على جباب بريف حمص. ■

■ عناصر من الجيش السوري يأخذون مواقعهم أمس على حاجز أمني قرب مدينة الرقة حيث تدور معارك لطرد تنظيم داعش منها . أ.ف.ب

تقرير اخباري

مقهى في الحي الارمني في حلب يعيد الحياة الى سكانه

■ حلب (سوريا) . ا.ف.ب: لا تزال تالين ميناسيان ترتجف عند دخولها مقهى النادي الارمني في حي الميدان في حلب متذكرة الصواريخ التي كانت تتساقط على المبنى الواقع على خط التماس السابق للمدينة التي استعادها الجيش السوري بالكامل قبل ستة أشهر.وهذا المقهى الذي أغلق على مدى أربعة اعوام، أعاد فتح أبوابه للمرة الاولى في يونيو، ما أثار سرور سكان الميدان، ابرز حي أرمني في المدينة.وفي المقهى الواقع بين النادي الارمني وكنيسة القديس كريكور، حلت ضحكات الزبائن وأصوات الاطفال محل دوي المتفجرات.

تقول ميناسيان وهي عضو في النادي «انه حلم ان اكون هنا».

وتضيف هذه المرأة البالغة من العمر ٥٠ عاما وهي تنظر الى الزبائن يدخنون النرجيلة وآخرون يحتسون مشروب العرق التقليدي «في كل مرة آتي الى هنا، لا اصدق عيناي».

ورغم انه فتح ابوابه في ٢٠٠٧، قبل أربع سنوات فقط من بدء الحرب في سوريا، اصبح هذا المقهى الشعبي في فترة سريعة المكان المفضل لسكان الميدان لان مساحته واسعة وأقيم في الهواء الطلق.وديكور المقهى بسيط جدا، فالكراسي والطاولات بلاستيكية.وتقول ميناسيان بتأثر «قلنا اذا عدنا نفتح المقهى، كل الناس سيرجعون»، مضيفة «كلنا عائلة واحدة هنا».

وحلب المدينة المتعددة الطوائف كانت تضم أكبر عدد من الارمن في سوريا مع ١٥٠ الف شخص من اصل ٣٥٠ ألفا بحسب الخبير المتخصص بشؤون سوريا فابريس بالانش.

لكن مع الحرب المدمرة التي أدت الى انقسام حلب في العام ٢٠١٢، لم تعد هذه المجموعة تعد الا نحو عشرة الاف شخص. غالبيتهم فروا الى أرمينيا او لبنان المجاور او اوروبا والولايات المتحدة للفئة الميسورة منهم.وحي الميدان الواقع في القسم الغربي من حلب الذي كان تحت سيطرة النظام خلال معركة السيطرة على المدينة، تعرض لقصف من قبل مقاتلي المعارضة في حي بستان الباشا المجاور.وقالت ميناسيان التي استمرت في ارتياد النادي الارمني رغم الحرب «اتذكر يوما سقط فيه حوالى أربعين» صاروخا محلي الصنع في هذا المكان.

وخلال حرب حلب، استعادت قوات النظام السوري باسناد جوي الاحياء الشرقية في المدينة التي كانت خاضعة لسيطرة فصائل المعارضة منذ ٢٠١٢ ولا تزال مدمرة رغم مرور ستة أشهر على انتهاء المعارك. ■

المغرب يعلن إطلاق خط بحري جديد يربطه بإفريقيا

■ الرباط . عواصم . وكالات: أعلنت شركة شحن فرنسية عن إطلاق خط بحري يربط المملكة المغربية بإفريقيا. الخط الذي أطلقت عليه الشركة "الوزان ٢" سيربط بين المغرب وافريقا، وسيتيح مجموعة من الحلول بالنسبة للمصدرين المغاربة لنقل منتجاتهم مباشرة نحو بلدان غرب إفريقيا، ومنها الكوت ديفوار وغانا والبنين وليبيريا، بالإضافة إلى ربط بلدان إفريقية أخرى مثل مالي وبوركينافاصو بطريقة غير مباشرة بالمغرب.

وفي تصريح لجون فيليب ثينوز، نائب رئيس المجموعة الفرنسية أكد أنه إطلاق هذا الخط يسهم في ثتمين الدور الذي يلعبه المغرب على مستوى تنمية إفريقيا، مشيرا إلى أن حجم الصادرات التي توجه إلى بلدان إفريقيا تقدر بحوالي ٣ ملايين طن.

من جهة أخرى أكد الرئيس الغاني السابق، جون أغيكوم كوفور، أمس بأصيلة، أن عودة المغرب للاتحاد الافريقي لا يمكنها إلا أن تعود بالنفع على مجموع القارة وتعزز تموقعها على الساحة الدولية.

و أبرز كوفور، الرئيس المشارك للمنتدى الإفريقي العربي اللاتينو-امريكي لأصيلة، في كلمة تليت باسمه خلال حفل افتتاح الدورة ٣٩ لموسم أصيلة الثقافي الدولي، أن « عودة المغرب للاتحاد الإفريقي يعد مكسبا كبيرا للتنمية في إفريقيا ولا يمكنه إلا أن يعود بالنفع على مجموع القارة وتعزيز صعودها».

و قال إن المغرب، الذي عبأ استثمارات مهمة بإفريقيا، يضمن بفضل دوره كرائد في القارة بروز اقتصاديات إفريقية، مشيرا إلى الحاجة لتحسين مناخ الأعمال وتقوية الاندماج الإقليمي في إفريقيا من أجل التقدم.

وأكد أن « إفريقيا يمكن أن تلعب دور رافعة حقيقية لتوفير حاجيات سكان العالم ، لاسيما في ما يخص الإنتاج الغذائي، في سياق التغير المناخي، بالنظر لمواردها المائية والطاقية المهمة وظروفها المناخية الملائمة »، مسجلا أن الاقتصاديات الإفريقية سجلت نسبة نمو مهمة خلال السنوات الماضية، ما سيسمح للقارة بتعزيز موقعها على الصعيد الدولي والدفع بنهوضها.

وانطلقت فعاليات موسم أصيلة الثقافي الدولي ٣٩، أمس ، بندوة افتتاحية حول موضوع « إفريقيا والعالم: أي عالم لإفريقيا »، ستليها ثلاثة لقاءات أخرى في إطار الدورة ٣٢ لجامعة المعتمد بن عباد الصيفية، تناقش « الشعبوية والخطاب الغربي حول الحكامة الديموقراطية » (١٢-١٤ يوليوز) و «المسلمون في الغرب: الواقع والمأمول » (١٧-١٩ يوليوز) و «الفكر العربي المعاصر والمسألة الدينية » (٢١-٢٣ يوليوز).

وتمتد هذه الدورة، التي تنظم تحت الرعاية السامية لصاحب الجلالة الملك محمد السادس، إلى غاية ٢٥ من الشهر الجاري.

وفي سياق منفصل نفذت القوات الأمنية تدخلات قوية في حق متظاهرين فيما يعرف بحراك الحسيمة، بعد سلسلة من الاعتقالات وعدم مبادرتها إلى الإفراج عن معتقلي الحراك بشكل تدريجي.وحسب شهود عيان، فإن القوات الأمنية شرعت في التدخل ضد المسيرات مباشرة بعدما شرع الشباب في النزول للميدان دون سابق تخطيط. ■

المحكمة الابتدائية بالسيب
امانة سر المحكمة
اعلان طلب تنفيذ حكم

تعلن امانة سر المحكمة بان طالب التنفيذ/حاتم بن مرهون بن سعيد العلوي (بواسطة مكتب سعود الحارثي ورؤى الحارثية للمحاماة والاستشارات القانونية) تقدم بطلب التنفيذ التجاري رقم: ٢٠١٧/٦١ لتنفيذ الحكم الصادر في الدعوى التجارية رقم: ٢٠١٢/٥٦٧م بالزام المنفذ ضدها/شركة ساسان المتحدة للانشاءات بسداد مبلغ وقدره (٦٠٧٠ر.ع) ستة آلاف ريال عماني وسبعون بيسة وبأن تؤدي لهما تعويضا مقداره (٣٠٠٠ر.ع) ثلاثة آلاف ريال عماني والمصاريف ومبلغ (٢٠٠ر.ع) مائتي ريال عماني مقابل اتعاب المحاماة.

ونظرا لتعذر اعلانها بالطرق العادية، فقد تقرر توجيه هذا الاعلان اليها عن طريق النشر متضمنا تكليفها بالوفاء بما هو مطلوب منها خلال سبعة ايام من تاريخ النشر عملا بنص المادة (١١) من قانون الاجراءات المدنية والتجارية الصادر بالمرسوم السلطاني رقم ٢٠٠٢/٢٩م وتعديلاته .

أمانة سر المحكمة

محكمة الاستئناف بالسيب
أمانة سر المحكمة
إعلان قضائي

تعلن امانة سر المحكمة بان/سعيد بن ناصر بن عيسى العوفي قد اقام امامها الاستئناف المدني رقم:(٢٠١٦/٢٧٧م) ضد/مبارك بن سليمان بن علي السيابي، مطالبا بالآتي: ١. الزام المستأنف ضده بارجاع المركبة نوع جيب رنجلر لوحة (٦٠٣١٤/س). ٢. الزامه بتكملة اقساط التمويل وسداد المستحقات جميعها وفقا لبنود العقد. ٣. الزام المستأنف ضده بالرسوم والمصاريف.

وقد تعذر اعلان المستأنف ضده بالطرق العادية، وهذا النشر يعتبر اعلانا له بالدعوى وتحديد جلسة ٢٠١٧/٧/٣٠م الساعة التاسعة صباحا بمقر المحكمة الكائن (السيب . الخوض بجانب جامع السيدة ميزون) موعدا لسماعها طبقا للمادة (١١) من قانون الاجراءات المدنية والتجارية الصادر بالمرسوم السلطاني رقم٢٠٠٢/٢٩م.

امانة سر المحكمة

المحكمة الابتدائية بالبريمي
أمانة سر المحكمة
إعلان قضائي

تعلن امانة سر المحكمة الابتدائية بان المدعي/بنك التنمية العماني، قد اقام امامها الدعوى التجارية رقم ٣٥٣/ت/٠/ف/ب/٢٠١٦م ضد/ عبدالله بن مسعود بن سعيد الشكري للتجارة طلب في دعواه بالآتي: ١. الزام المدعى عليها بأن تؤدي للمدعي مبلغا وقدره (٣٤٥٣٠,٧٠٩ر.ع) اربعة وثلاثون الفا وخمسمائة وثلاثون ريالا وسبعمائة وتسع بيسات كما هو بتاريخ ٢٠١٦/٩/٢٧م. ٢. الزام المدعى عليها بالفوائد القانونية والعقدية بواقع ١٠,٧٥٪ سنويا من تاريخ رفع الدعوى وحتى تمام السداد الفعلي. ٣. وفي كل الاحوال الزامها بالرسوم والمصاريف ومبلغ (٥٠٠ر.ع) خمسمائة ريال عماني اتعاب المحاماة.

وحيث تعذر اعلان المدعى عليها بالطرق العادية، فيعتبر هذا النشر اعلانا لها بصحيفة الدعوى وتحديد جلسة يوم الاثنين الموافق ٢٠١٧/٠٧/١٧م، موعدا لسماعها في الساعة التاسعة صباحا بمقر المحكمة الكائن ب/منطقة أرض الجو وذلك عملا بالمادة (١١) من قانون الاجراءات المدنية والتجارية الصادر بالمرسوم السلطاني رقم (٢٠٠٢/٢٩م) وتعديلاته.

امانة سر المحكمة

المحكمة الابتدائية بالبريمي
أمانة سر المحكمة
إعلان قضائي

تعلن امانة سر المحكمة الابتدائية بان المدعي/بنك التنمية العماني، قد اقام امامها الدعوى التجارية رقم ٤١٤/ت/٠/ف/ب/٢٠١٦م ضد المدعى عليهما/١. رضية بنت داد بن رحيم البلوشي. ٢. عزمي بن مبارك بن حمد العاصمي طلب في دعواه بالآتي: ١. الزام المدعى عليهما بالتضامن والانفراد بأن يؤديا للبنك مبلغا وقدره (٢٢٠٠,٥٩١) الفان ومائتا ريال وخمسمائة واحدى وتسعون بيسة. ٢. الزام المدعى عليهما بالتضامن والانفراد بالفوائد القانونية والعقدية بواقع (١٠,٧٥٪) سنويا من تاريخ رفع الدعوى حتى تمام السداد الفعلي. ٣. الزام المدعى عليهما بالمصاريف ومبلغ (٥٠٠ر.ع) خمسمائة ريال عماني مقابل اتعاب المحاماة.

وحيث تعذر اعلان المدعى عليهما بالطرق العادية، فيعتبر هذا النشر اعلانا لهما بالدعوى وورود تقرير الخبراء وتحديد جلسة يوم الاثنين الموافق ٢٠١٧/٠٧/١٧م، موعدا لسماعها في الساعة التاسعة صباحا بمقر المحكمة الكائن ب/منطقة أرض الجو وذلك عملا بالمادة (١١) من قانون الاجراءات المدنية والتجارية الصادر بالمرسوم السلطاني رقم (٢٠٠٢/٢٩م) وتعديلاته.

امانة سر المحكمة

المحكمة الابتدائية بمسقط
أمانة سر المحكمة
إعلان قضائي

تعلن أمانة سر المحكمة بأن/شركة جلفار للهندسة والمقاولات ش.م.ع.ع اقامت الدعوى التجارية (الثلاثية) رقم:٢٠١٧/٢٣١٣/٦٥٤م ضد/كورسان كورفيام للانشاءات اس ايه (فرع عمان) وآخر لمطالبتها بالآتي: ١. الزام المدعى عليهما بالتضامن والانفراد بأن يؤديا للمدعية مبلغ ٢٤٦,٩٧٢,٠٠٠ر.ع (مائتين وستة واربعين الفا وتسعمائة واثنين وسبعين ريالا) ومبلغ خمسين الف ريال كتعويض عن تأخرهما في السداد وفسخ العقد رباطهما بارادتهما المنفردة وبدون سبق اخطار ودون رغبة المدعية بحكم مشمول بالنفاذ المعجل وبلا كفالة مع الزامهما بالمصاريف.

ونظرا لتعذر اعلان المدعى عليها بالطرق العادية، يعتبر هذا النشر اعلانا لهما بموعد نظر الدعوى في يوم الأربعاء الموافق:٢٠١٧/١٠/١٨م الساعة العاشرة صباحا بمقر المحكمة (بالخوير . مجمع المحاكم . خلف وزارة العدل) عملا بالمادة (١١) من قانون الاجراءات المدنية والتجارية الصادر بالمرسوم السلطاني رقم٢٠٠٢/٢٩م وتعديلاته.

أمانة سر المحكمة

المحكمة الابتدائية بمسقط
أمانة سر المحكمة
إعلان قضائي

تعلن أمانة سر المحكمة بأن/الشركة العمانية العالمية للتنمية اقامت الدعوى التجارية الفردية . ايجارات رقم:٢٠١٧/١٥٠٥/٤٠١م ضد/شركة الترحيب للمطاعم والتموين والتجارة ويمثلها الفاضل/سليمان بن مسعود بن علي الحارثي لمطالبتها بالآتي: ١. اخلاء العقار المبين اوصافه في الصحيفة وتسليمه خاليا من الاشخاص والشواغل وبالحالة التي كان عليها وقت التأجير. ٢. سداد الاجرة المتأخرة ابتداء من اغسطس ٢٠١٦ بواقع -/٢٢٠٠ر.ع اجرة شهرية وما يستجد من اجرة حتى تاريخ الاخلاء الفعلي. ٣. سداد فواتير الكهرباء والمياه واية رسوم اخرى. ٤. سداد مصاريف ورسوم الدعوى ومبلغ -/٥٠٠ر.ع (خمسمائة ريال عماني) اتعابا للمحاماة.

ونظرا لتعذر اعلان المدعى عليها بالطرق العادية، يعتبر هذا النشر اعلانا لها بموعد نظر الدعوى في يوم الأحد الموافق:٢٠١٧/٧/١٦م الساعة التاسعة صباحا بمقر المحكمة (بالخوير . مجمع المحاكم . خلف وزارة العدل) عملا بالمادة (١١) من قانون الاجراءات المدنية والتجارية الصادر بالمرسوم السلطاني رقم٢٠٠٢/٢٩م وتعديلاته.

أمانة سر المحكمة

المحكمة الابتدائية بمسقط
أمانة سر المحكمة
إعلان الغاء سند ملكية

تعلن امانة سر المحكمة بأن المنفذ ضده/ سعيد بن خلفان بن سعيد الحارثي قد امتنع عن تسليم اصل سند ملكية قطعة الأرض رقم (٧٣٥) مربع المرحلة ٢/١١ والكائنة في مدينة النهضة/ العامرات بمساحة ٦٠٠م٢ والتي تم بيعها بالمزاد العلني بالمحكمة تنفيذا للحكم الصادر في الدعوى التجارية رقم٢٠١٠/٢١١م والصادر من المحكمة الابتدائية بالسيب.

ونظرا لامتناعه، فقد تقرر الغاء سند الملكية والاعلان عن ذلك تمهيدا لاستخراج سند ملكية جديد باسم المشتري، عملا بالمادة (١١) من المرسوم السلطاني رقم:٢٠٠٢/٢٩م باصدار قانون الاجراءات المدنية والتجارية.

أمانة سر المحكمة

المحكمة الابتدائية بسمائل
أمانة سر المحكمة
إعلان قضائي

تعلن أمانة سر المحكمة بأن/خالد بن عبدالله بن علي الخليلي تقدم بطلب التنفيذ التجاري رقم٢٠١٧/١٥٤م . لتنفيذ الحكم الصادر في الدعوى التجارية رقم٢٠١٧/٥٤م بالزام/مشاريع الكايد الشاملة ب: ١. اخلاء العين المؤجرة موضوع الدعوى خالية من الاشخاص والاشغال. ٢. دفع مبلغ (-/٢٤٠٠ر.ع) الفين واربعمائة ريال عماني الاجرة من شهر يونيو/٢٠١٦م الى شهر يناير/٢٠١٧م وما يستجد من اجرة الى تاريخ الاخلاء. ٣.دفع مقابل استهلاك الكهرباء الى تاريخ الاخلاء. ٤. المصاريف واتعاب المحاماة (-/١٠٠ر.ع) مائة ريال عماني.

ونظرا لعدم وجود محل اقامة معروف للمنفذ ضده، فقد تقرر اعلان المذكور بطريق النشر متضمنا تكليفه بالوفاء بالمبلغ المطلوب خلال السبعة ايام التالية من تاريخ هذا الاعلان عملا باحكام قانون الاجراءات المدنية والتجارية الصادر بالمرسوم السلطاني رقم٢٠٠٢/٢٩م.

أمانة سر المحكمة

المحكمة الابتدائية بالسويق
أمانة سر المحكمة
إعلان قضائي

تعلن أمانة سر المحكمة بأن المدعية/شركة اميانتيت عمان ش.م.م، قد اقامت امامها الدعوى التجارية رقم(٢٠١٧/١٤٩م) ضد المدعى عليها/شركة محمد الرشيدي للتجارة والمقاولات ويمثلها محمد بن غابش ابن غريب الرشيدي يطالبها فيها بالآتي: ١. الزامها بأن تؤدي للمدعية مبلغ (٨٦٥,٠٢٥ر.ع) ثمانمائة وخمسة وستين ريالا وخمس وعشرين بيسة. ٢. الزامها بالفوائد التأخيرية بواقع ٢٪ من كل شهر. ٣. الزامها بالمصاريف ومبلغ (٥٠٠ر.ع) خمسمائة ريال مقابل اتعاب المحاماة.

وقد تعذر اعلان المدعى عليها بالطرق العادية، وهذا النشر يعتبر اعلانا لها بالدعوى وتحديد جلسة ٢٠١٧/٧/١٨م الساعة (٩ص) بمقر المحكمة الكائن (بولاية السويق بطحاء هلال جنوب الشارع العام) موعدا لسماعها طبقا للمادة (١١) من قانون الاجراءات المدنية والتجارية الصادر بالمرسوم السلطاني رقم٢٠٠٢/٢٩م.

أمانة سر المحكمة

المحكمة الابتدائية بمسقط
أمانة سر المحكمة
إعلان حكم

تعلن امانة سر المحكمة الابتدائية بمسقط انه بتاريخ ٢٠١٧/٦/٤م صدر حكم في الدعوى العمالية رقم:٢٠١٧/٤٥٧ لصالح/ناصر بن راشد بن مبارك الحسيني ضد/انشاءات للمقاولات وصناعة مواد البناء (ش.م.م) قضى بالزام المدعى عليها بأن تؤدي للمدعي مبلغا وقدره (٥,٠٠٤/٣٤٨ر.ع) وفقا للتفصيل الوارد بحيثيات الحكم والزامها بالمصاريف ورفض ما زاد على ذلك من طلبات.

ولما كان المحكوم ضدها المذكورة اعلاه لم تحضر جلسة النطق بالحكم وتعذر اعلانها بالطرق العادية، فان هذا النشر يعتبر اعلانا لها بالحكم طبقا للمادتين (١١و٢٠٤) من قانون الاجراءات المدنية والتجارية الصادر بالمرسوم السلطاني رقم:٢٠٠٢/٢٩م.

أمانة سر المحكمة

إيران تعلن ضبط شحنة أسلحة في سيستان وبلوشستان

سيستان وبلوشستان (إيران) . د.ب.ا: أعلن قائد قوي الأمن في محافظة سيستان وبلوشستان جنوب شرقي إيران عن ضبط شحنة من الاسلحة والعتاد تعود لما وصفها ب» زمرة جيش الظلم الإرهابية» في مرتفعات سراوان شرقي المحافظة. وأضاف العميد حسين رحيمي، امس السبت في تصريح للصحفيين في مدينة زاهدان، أن الأسلحة والعتاد المضبوط شمل ٣٥ قطعة من سلاح الكلاشنكوف و رشاش ٥ر١٤ ملم يستخدم لضرب الاهداف الجوية و٩ قطع من قذائف ‹ اس بي جي› ،بحسب وكالة الأنباء الإيرانية(إرنا). وصرح العميد رحيمي،أنه وبعد فترة من العمل الاستخباراتي واختراق ماوصفهاب» زمرة جيش الظلم»، استطاعت الكوادر الأمنية من كشف احدي مستودعات السلاح والعتاد لهذه «الزمرة» في مرتفعات سراوان شرق سيستان وبلوشستان والذي تستخدمه ضد اهالي هذه المنطقة. ■

مقتل ٧ في قصف عبر الحدود في كشمير

■ مظفر اباد . سريناجار . رويترز: قال مسؤولون على جانبي خط السيطرة في إقليم كشمير إن سبعة أشخاص قتلوا في قصف متبادل بين الهند وباكستان عبر الحدود. واندلعت أعمال العنف عندما اشتبك محتجون مع الشرطة في الجزء الخاضع لسيطرة الهند من إقليم كشمير أثناء إحياء الذكرى الأولى لمقتل برهان واني الذي قتله الجيش بعدما حرض الأغلبية في الإقليم على الثورة على القوات الهندية. وقطعت السلطات الهندية خدمة الإنترنت في كشمير الجمعة وأغلقت منزل واني بعدما قال أتباعه إنهم سينظمون احتجاجات لإحياء ذكرى وفاته. ورأى شاهد محتجين يرتدون أقنعة ويرشقون الشرطة بالحجارة في وسط مدينة سريناجار العاصمة الصيفية للإقليم. وردت الشرطة بإطلاق الغاز المسيل للدموع والحجارة. ■

الجيش الفلبيني يشن غارات على أماكن تمركز قناصة الإرهابيين في مراوي

■ مانيلا . ا.ف.ب: يشكل القناصة المتمركزون في الأبراج العالية التحدي الرئيسي الذي تواجهه القوات الفلبينية التي تتصدى للمقاتلين الموالين لتنظيم داعش في مدينة مراوي على جزيرة ميندناو في جنوب البلاد منذ أكثر من شهر. وقال المتحدث العسكري جو آر هيريرا إن هذا هو السبب الذي دفع سلاح الجو الفلبيني إلى شن غارات على المسلحين على الرغم من الدمار الهائل الذي يمكن أن تخلفه في المدينة. وقال المتحدث للصحافيين في مراوي التي اجتاحها مئات المسلحين في٢٣ مايو «إذا لم نلجأ إلى الغارات الجوية، سنتكبد المزيد من الخسائر في صفوف جيشنا».

وعلى الرغم من شهر من المعارك التي يشارك فيها المئات من الجنود لا يزال مقاتلين يرفعون راية تنظيم داعش السوداء متمركزين في أجزاء من المدينة حيث تلقي الطائرات والمروحيات الحربية قنابل وصواريخ على مخابئهم. وقال هيريرا»حددنا المواقع الدفاعية الرئيسية وهي تتعرض الآن لضربات جوية دقيقة. إنهم لا يزالون يحتلون بعض الأبراج العالية. علينا أن نقضي عليهم حتى نتمكن من تسهيل شن الجيش هجوما خاطفا». وأضاف «إن أحد أسباب استخدام الغارات الجوية هو أنها الميزة التي نحتاجها للقضاء على القناصة. أنهم في أبراج عالية وعلينا أن نكون أعلى منهم. ولهذا نستخدم الطائرات».

■ إحدى النازحات جراء المعارك في قرية ماراوي تقف داخل موقع لتجميع النازحين خارج ماراوي. رويترز

قدر هيريرا عدد المقاتلين الذين لا يزالون يقاتلون في مراوي بنحو ثمانين في «منطقة القتال الرئيسية» التي تضم نحو٨٠٠ مبنى. وقال «هذه هي المباني العالية. كان هذا المركز التجاري لمدينة مراوي». وأضاف أنه سيتعين كذلك إزالة القنابل والمفخخات مع تقدم القوات.

تسببت المعارك بتشريد نحو٤٠٠ ألف من سكان المدينة. ويقدر عدد المدنيين العالقين في ميدان المعركة بنحو ٣٠٠ قال هيريرا أن بعضهم يستخدم كدروع بشرية ولنقل المؤن وحتى يرغمون في المساعدة على نهب المدينة. وأعلن الرئيس رودريجو دوتيرتي الشهر الماضي الأحكام العرفية في كامل جنوب الفلبيني وتوعد بسحق المقاتلين في المدينة التي حولتها الحرب الى ركام. وقال هيريرا إن ٣٦٦ مسلحا و٣٩ مدنيا و٨٧ جنديا قتلوا في المعارك. ■

توجيه الاتهام لمسافر حاول فتح باب للخروج في طائرة متجهة للصين

■ واشنطن .. رويترز: اتهم مكتب التحقيقات الاتحادي الأميركي مسافرا على متن رحلة تابعة لشركة دلتا إيرلاينز الجمعة بإثارة شجار بعد الإقلاع مع الطاقم وركاب آخرين حاولوا منعه أثناء محاولته فتح باب خروج من الطائرة التي كانت متجهة من مدينة سياتل في الولايات المتحدة إلى الصين.

وألقت الشرطة القبض على جوزيف دانيال هوديك(٢٣ عاما) وهو من تامبا بولاية فلوريدا يوم الخميس عندما عادت الطائرة، وهي من طراز بوينج ٧٦٧ .٣٠٠ وكان على متنها ٢٢١ شخصا، أدراجها إلى مطار تاكوما الدولي في سياتل وهبوطها بعد ساعتين من الإقلاع.

وعادت الطائرة أدراجها بسبب شجار نشب على متنها وذكر مكتب التحقيقات الاتحادي تفاصيله في بيان مكتوب قدمه أمس الجمعة في إطار شكوى جنائية ضد هوديك الذي كان من ركاب الدرجة الأولى على متن الطائرة.

وقال المكتب إن الحادث بدأ عندما اتجه هوديك فجأة إلى مخرج موجود في مقدمة الطائرة وجذب اليد محاولا فتحه مما دفع أفراد الطاقم والركاب للتصدي له ومنعه.

وأضاف أن الطاقم والركاب تمكنوا في نهاية الأمر من السيطرة عليه وتقييده لكنه كان قد نجح في رفع مقبض الباب بعض الشيء.

ومثل هوديك أمام محكمة في سياتل الجمعة حيث وجه إليه الاتهام بعرقلة عمل طاقم طائرة وهي جريمة تصل عقوبتها إلى الحبس لمدة تصل إلى ٢٠ عاما.

وقالت إميلي لانجلي المتحدثة باسم مكتب المدعى الأميركي في سياتل إنه أمر ببقائه قيد الاحتجاز دون كفالة حتى موعد جلسة نظر احتجازه يوم ١٣ يوليو.

تأتي هذه الحادثة بعد أخرى مماثلة على متن طائرة تابعة لشركة أمريكان إيرلاينز كانت متجهة من لوس أنجليس إلى هونولولو عندما حاول راكب تركي اقتحام مقصورة الطيار مثيرا الذعر بشأن قنبلة وهو ما دفع الجيش الأميركي لإرسال مقاتلات لمرافقة الطائرة حتى هبوطها. ■

المحكمة الابتدائية بالسيب
أمانة سر المحكمة
إعلان قضائي

تعلن أمانة سر المحكمة بأن المدعي/يحيى بن جمعة بن صوغات البلوشي قد اقام امامها الدعوى المدنية رقم: ٢١٤/٢٠١٧م (ايجارات) ضد المدعى عليه/محمد دلوار حسين طلب في دعواه بالآتي:

(٢١٣٥ر.ع) الفان ومائة وخمسة وثلاثون ريالا عمانيا ايجارات متأخرة وفقا للآتي: (١٢٠٠ر.ع) الف ومائتا ريال عماني = (١٠٠) ريال اجرة شهرية × (١٢) شهرا لعام ٢٠١٤م. (١٠٠) ريال اجرة شهرية × (١٢) شهرا لعام ٢٠١٤م. (١٤٥ر.ع) مائة وخمسة واربعون ريالا عمانيا متبقي عليه لعام ٢٠١٥م. (٢٣٠ر.ع) مائتان وثلاثون ريالا عمانيا متبقي عليه لعام ٢٠١٦م. (٤٦٠ر.ع) أربعمائة وستون ريالا عمانيا للشهور الأربعة لعام ٢٠١٧م. (٢٩٠ر.ع) مائتان وتسعون ريالا عمانيا فاتورة الكهرباء. (١٣٠ر.ع) مائة وثلاثون ريالا عمانيا فاتورة المياه. (١٢٠ر.ع) مائة وعشرون ريالا عمانيا صيانة الشقة. (٢٦٧٥ر.ع) الفان وستمائة وخمسة وسبعون ريالا عمانيا مجموع الطلبات.

وحيث تعذر اعلان المدعى عليه بالطرق العادية، فيعتبر هذا النشر اعلانا له بالدعوي وتحديد جلسة يوم الأحد الموافق ٢٠١٧/٨/٢٠م موعدا لسماعها في الساعة التاسعة صباحا بمقر المحكمة الكائن (السيب . الخوض بالقرب من جامع السيدة ميزون بنت أحمد) وذلك عملا بالمادة (١١) من قانون الاجراءات المدنية والتجارية الصادر بالمرسوم السلطاني رقم:٢٩/٢٠٠٢م وتعديلاته.

أمانة سر المحكمة

محكمة الاستئناف بالبريمي
أمانة سر المحكمة
إعلان قضائي

تعلن أمانة سر محكمة الاستئناف بالبريمي بأن المستأنف/بنك ظفار ش.م.ع.ع قد اقام الاستئناف (تجاري) المقيد برقم(٢٠١٧/٧٠م) بالمحكمة عن الحكم الابتدائي رقم(١٢٩/ت/٠/ف/ب/٢٠١٧) بالمحكمة الابتدائية بالبريمي ضد/هزاع بن خالد بن فريش الحبسي ويطلب فيها:

قبول الاستئناف شكلا وفي الموضوع بتعديل الحكم المستأنف جزئيا والقضاء:

١. بالزام المستأنف ضده بزيادة مبلغ (-/٢,٤٥٧ر.ع) الفين واربعمائة وسبعة وخمسين ريالا للمبلغ المحكوم به عن القرض الأول ليصبح المبلغ بعد الزيادة مبلغ (-/٧,٣٤٨ر.ع) سبعة آلاف وثلاثمائة وثمانية واربعين ريالا مع الزام المستأنف ضده بالفائدة الاتفاقية للقرض بواقع الفائدة السنوية (٦٪) سنويا من تاريخ ٢٠١٧/٢/٢٠ وذلك بالنسبة للقرض الأول وحتى كامل السداد الفعلي وتأييده فيما عدا ذلك.
٢. الزام المستأنف ضده بزيادة مبلغ (-/١,٧٨٧ر.ع) الف وسبعمائة وسبعة وثمانين ريالا للمبلغ المحكوم به عن القرض الثاني ليصبح المبلغ المحكوم به بعد الزيادة مبلغ (-/٧,٢٩٥) سبعة آلاف ومائتين وخمسة وتسعين ريالا مع الزام المستأنف ضده بالفائدة الاتفاقية للقرض بواقع الفائدة السنوية (٦٪) سنويا من تاريخ ٢٠١٧/٢/٢٠ وذلك بالنسبة للقرض الثاني وحتى كامل السداد الفعلي وتأييده فيما عدا ذلك.
٣. الزام المستأنف ضده بالرسوم والمصاريف عن درجتي التقاضي ومبلغ الف ريال اتعاب المحاماة.

وقد تعذر اعلان المستأنف ضده/هزاع بن خالد بن فريش الحبسي بالطرق العادية، فيعتبر هذا النشر اعلانا له بالدعوى، وقد تحدد نظر الاستئناف بجلسة يوم الثلاثاء الموافق ٢٠١٧/٩/١٢م الساعة التاسعة صباحا بمقر محكمة الاستئناف بالبريمي الكائن بمنطقة أرض الجو، وينتج الاعلان اثره من تاريخ النشر عملا بنص المادة (١١) من قانون الاجراءات المدنية والتجارية الصادر بالمرسوم السلطاني رقم(٢٩/٢٠٠٢م) وتعديلاته.

أمانة سر المحكمة

محكمة الاستئناف بالبريمي
أمانة سر المحكمة
إعلان قضائي

تعلن أمانة سر محكمة الاستئناف بالبريمي بأن المستأنف/بنك ظفار ش.م.ع.ع قد اقام الاستئناف (تجاري) المقيد برقم(٢٠١٧/٦٨م) بالمحكمة عن الحكم الابتدائي رقم(١٥٤/ت/٠/ف/ب/٢٠١٧) بالمحكمة الابتدائية بالبريمي ضد/صلاح بن حسن بن ابراهيم النعيمي ويطلب فيها:

قبول الاستئناف شكلا وفي الموضوع بتعديل الحكم المستأنف والقضاء:

١. الزام المستأنف ضده بزيادة مبلغ (-/٣,٥١٦ر.ع) ثلاثة آلاف وخمسمائة وستة عشر ريالا للمبلغ المحكوم به عن القرض الأول ليصبح المبلغ بعد الزيادة مبلغ (-/١٧,٦٤٥ر.ع) سبعة عشر الفا وستمائة وخمسة واربعين ريالا مع الزام المستأنف ضده بالفائدة الاتفاقية للقرض بواقع الفائدة السنوية (٦٪) سنويا من تاريخ ٢٠١٧/٢/٢٠ وذلك بالنسبة للقرض الأول وحتى كامل السداد الفعلي وتأييده فيما عدا ذلك.
٢. الزام المستأنف ضده بزيادة مبلغ (-/٤٤٢ر.ع) أربعمائة واثنين واربعين ريالا للمبلغ المحكوم به عن القرض الثاني ليصبح المبلغ بعد الزيادة مبلغ (-/٤,٨١٤) أربعة آلاف وثمانمائة واربعة عشر ريالا مع الزام المستأنف ضده بالفائدة الاتفاقية للقرض بواقع الفائدة السنوية (٦٪) سنويا من تاريخ ٢٠١٧/٢/٢٠ وذلك بالنسبة للقرض الثاني وحتى كامل السداد الفعلي وتأييده فيما عدا ذلك.
٣. الزام المستأنف ضده بالرسوم والمصاريف عن درجتي التقاضي ومبلغ الف ريال اتعاب المحاماة.

وقد تعذر اعلان المستأنف ضده /صلاح بن حسن بن ابراهيم النعيمي بالطرق العادية، فيعتبر هذا النشر اعلانا له بالدعوى، وقد تحدد نظر الاستئناف بجلسة يوم الثلاثاء الموافق ٢٠١٧/٩/١٢م الساعة التاسعة صباحا بمقر محكمة الاستئناف بالبريمي الكائن بمنطقة أرض الجو، وينتج الاعلان اثره من تاريخ النشر عملا بنص المادة (١١) من قانون الاجراءات المدنية والتجارية الصادر بالمرسوم السلطاني رقم(٢٩/٢٠٠٢م) وتعديلاته.

أمانة سر المحكمة

المحكمة الابتدائية بمسقط
أمانة سر المحكمة
إعلان بيع قضائي

بناء على طلب التنفيذ (الايجارات) رقم٢٠١٦/٤٣٥٩م المقدم من/عامر وعلي ابني حمد الراشدي لتنفيذ الحكم الصادر في الدعوى رقم:٢٠١٦/٣٧٨م بالزام المنفذ ضدها/شركة الكون الأزرق للتجارة، بسداد مبلغ -/٤٠٠٠٠ر.ع (أربعين الف ريال عماني) وما يستجد من اجرة بواقع -/٨٠٠٠ر.ع (ثمانية آلاف ريال عماني) ونظرا لعدم التزام المنفذ ضدها بتنفيذ الحكم.

عليه تعلن امانة سر المحكمة عن بيع قضائي . بالمزاد العلني . بمقر المحكمة الكائن في الخوير . بمجمع المحاكم . خلف وزارة العدل . ابتداء من الساعة الحادية عشرة صباحا من يوم الأربعاء ٢٠١٧/٧/١٢م للمنقولات السابق توقيع الحجز عليها ومواصفاتها كالتالي: مجموعة كبيرة من الكبتات وادراج خشبية وبعضها ادراج حديدية ومجموعة ثلاجات ومجموعة من غسالات الملابس ومجموعة من الطباخات عدد اثنين شعلة ومجموعة من (المنامات) ومجموعة من الاسرة للفرد الواحد ومجموعة من الكراسي طقم جلوس مكون من عدد ٣ قطع عددها ثلاث واسطوانات غاز وكراسي جلوس حديد ومجموعة من التلفزيونات العادية ومجموعة من لوحات الحائط.

وعلى راغبي الشراء الاتصال بالفاضل/أحمد بن عامر الراشدي هاتف: ٩٩٣١٠٢٢٤ لمعاينة المنقولات، علما بأنه ستبدأ المزايدة بمبلغ وقدره -/٥٠٠ر.ع (خمسمائة ريال عماني) على أن يدفع الراسي عليه المزاد الثمن فورا، والا اعيدت المزايدة على ذمته بأي ثمن كان عملا بأحكام المرسوم السلطاني رقم٢٠٠٢/٢٩م باصدار قانون الاجراءات المدنية والتجارية.

أمانة سر المحكمة

المحكمة الابتدائية بمسقط
أمانة سر المحكمة
إعلان حكم

تعلن امانة سر المحكمة الابتدائية بمسقط انه بتاريخ ٢٠١٥/٦/١٦م صدر حكم في الدعوى المدنية رقم:٢٠١٤/٥٧٧ لصالح/انعام بنت محمد بن خميس الرويضية ضد/١. اسحاق احمد مشتاق احمد. ٢. محمد علي دلمراد خان. ٣.محمد علي خان. قضى بالزام المدعى عليهم بأن يؤدوا للمدعية مبلغ -/١٠٣٥ر.ع (الف وخمسة وثلاثين ريالا عمانيا) فضلا عن تعويض مادي وادبي قدره -/٥٠٠ر.ع (خمسمائة ريال عماني) والزمتهم بالمصاريف.

ولما كان المحكوم ضدهم المذكورين اعلاه لم يحضروا جلسة النطق بالحكم وتعذر اعلانهم بالطرق العادية، فان هذا النشر يعتبر اعلانا لهم بالحكم طبقا للمادتين (١١و٢٠٤) من قانون الاجراءات المدنية والتجارية الصادر بالمرسوم السلطاني رقم:٢٩/٢٠٠٢م.

أمانة سر المحكمة

المحكمة الابتدائية بمسقط
أمانة سر المحكمة
إعلان قضائي

تعلن أمانة سر المحكمة الابتدائية بمسقط/عبد بن جمعة بن مفتاح السليمي اقام الدعوى العمالية رقم:٢٠١٧/١٤٠٩/٦٤٨م ضد/السراج للتكنولوجيا الحديثة ش.م.م للمطالبة بالآتي: ١. التعويض عن الفصل التعسفي مبلغا وقدره -/٤٠٠٠٠ر.ع (اربعون الف ريال عماني). ٢. صرف راتب شهر فبراير ٢٠١٧م. ٣. صرف بدل الاجازة السنوية من بداية التحاقه بالعمل الى تاريخ فصله من العمل. ٣. صرف فواتير اصلاح السيارة.

ونظرا لتعذر اعلان المدعى عليها بالطرق العادية، يعتبر هذا النشر اعلانا لها بموعد نظر الدعوى في يوم الأربعاء الموافق:٢٠١٧/٧/١٩م الساعة التاسعة صباحا بمقر المحكمة (بالخوير . مجمع المحاكم . خلف وزارة العدل) عملا بالمادة (١١) من قانون الاجراءات المدنية والتجارية الصادر بالمرسوم السلطاني رقم٢٠٠٢/٢٩م وتعديلاته.

أمانة سر المحكمة

المحكمة الابتدائية بمسقط
أمانة سر المحكمة
إعلان قضائي

تعلن أمانة سر المحكمة الابتدائية بمسقط/شركة البيت الأخضر الشاملة (ش.م.م) قد اقامت امامها الدعوى المدنية رقم: ٢٠١٤/٧٣٧م ضد المدعى عليها/مارتن بنرهنين (ارمني الجنسية) طلبت في دعواها بالآتي: ١. الزام المدعى عليها بعقود التوريد والطلبات التي عقدتها مع العملاء المذكورة اسماؤهم حسب الكشف المرفق بصحيفة الدعوى أو اعادة المبالغ التي استلمتها منهم والبالغ قدرها (١٨٢٢٠ر.ع) ثمانية عشر الفا ومائتان وعشرون ريالا عمانيا. ٢. الزام المدعى عليها بدفع نسبة فائدة المدعية حسبما هو متفق عليه معها والبالغ قدرها (٢٠٪) من صافي المبالغ المتحصلة. ٣. الزام المدعى عليها بتعويض المدعية عن الاضرار التي اصابتها جراء تشويه سمعتها بسبب عدم التزامها مع العملاء وفق اتفاقها المبرم معهم. ٤. الزام المدعى عليها مصاريف الدعوى واتعاب المحاماة. ٥. بصفة احتياطية ندب خبير محاسبي للدعوى.

وحيث تعذر اعلان المدعى عليها بالطرق العادية، فيعتبر هذا النشر اعلانا لها بالدعوي وبالتجديد من الشطب وبورود التقرير وتحديد جلسة يوم الأحد الموافق ٢٠١٧/٨/١٣م موعدا لسماعها في الساعة التاسعة صباحا بمقر المحكمة الكائن (السيب . الخوض بالقرب من جامع السيدة ميزون بنت أحمد) وذلك عملا بالمادة (١١) من قانون الاجراءات المدنية والتجارية الصادر بالمرسوم السلطاني رقم:٢٠٠٢/٢٩م وتعديلاته.

أمانة سر المحكمة

المحكمة الابتدائية بالسيب
أمانة سر المحكمة
إعلان قضائي

تعلن أمانة سر المحكمة بأن المدعي/يوسف بن حمد ابن سيف الشملي قد اقام امامها الدعوى المدنية رقم: ٢٠١٧/٥١٨م ضد المدعى عليه/نصر بن سعيد بن جمعة العلوي طلب في دعواه بالآتي: ١. ارجاع المبلغ كاملا الموضح بصك الدين (١٧٠٠ر.ع) الف وسبعمائة ريال عماني. ٢. اعتبار على ما بدر من تصرف تجاه (موضوع حظر الهاتف).

وحيث تعذر اعلان المدعى عليه بالطرق العادية، فيعتبر هذا النشر اعلانا له بالدعوى وتحديد جلسة يوم الخميس الموافق ٢٠١٧/٩/٧م موعدا لسماعها في الساعة التاسعة صباحا بمقر المحكمة الكائن (السيب . الخوض بالقرب من جامع السيدة ميزون بنت أحمد) وذلك عملا بالمادة (١١) من قانون الاجراءات المدنية والتجارية الصادر بالمرسوم السلطاني رقم:٢٠٠٢/٢٩م وتعديلاته.

أمانة سر المحكمة

المحكمة الابتدائية بعبري
أمانة سر المحكمة
إعلان قضائي

تعلن امانة سر المحكمة الابتدائية بعبري بان/سعيد بن سيف بن سعيد المعمري قد رفع امامها دعوى ايجارات رقم:(١٥/إ/٢٠١٧) ضد المدعى عليها/مشاريع واحة المدنه الذهبية (لمالكها:أحمد بن راشد بن سيف الصوافي) ويطلب فيها الحكم له بالآتي: ١. الزام المدعى عليه بدفع الايجارات بالكامل منذ تاريخ تأخيره وما يستجد من ايجارات لغاية الانتهاء من هذه الدعوى. ٢. الزام المدعى عليه بمصاريف الدعوى.

وقد تعذر اعلان المدعى عليه لعدم وجود محل اقامة معروف له، وهذا النشر يعتبر اعلانا له بالدعوى وتحديد يوم الثلاثاء الموافق ٢٠١٧/٠٧/١٨م الساعة التاسعة والنصف صباحا بمقر المحكمة الكائن مقابل مستشفى عبري المرجعي موعدا لسماع الدعوى طبقا للمادة (١١) من قانون الاجراءات المدنية والتجارية الصادر بالمرسوم السلطاني رقم(٢٩/٢٠٠٢م) وتعديلاته.

أمانة سر المحكمة

المحكمة الابتدائية بالسيب
أمانة سر المحكمة
إعلان قضائي

تعلن أمانة سر المحكمة بأن المدعي/يحيى بن جمعة بن صوغات البلوشي قد اقام امامها الدعوى المدنية رقم: ٢٠١٧/٢٩١م (ايجارات) ضد المدعى عليه/خميس بن ناصر بن راشد القاسمي طلب في دعواه بالآتي: ١. ايجارات للفترة ٢٠١٥/٧م الى ٢٠١٦/٢م وما تجدد حتى ٢٠١٦/١٢م مبلغ (١٩٥٠ر.ع) الف وتسعمائة وخمسين ريالا عمانيا. ٢. تسديد فاتورة الكهرباء (٩٩٣ر.ع) تسعمائة وثلاثة وتسعين ريالا عمانيا. ٣. تسديد فاتورة المياه (٧٣٦ر.ع) سبعمائة وستة وثلاثين ريالا عمانيا. ٤. صيانة البيت (٣٠٠ر.ع) ثلاثمائة ريال عماني تمثل صبغ المنزل وتصليح الأبواب وأعمال السباكة. ٥. المبلغ الاجمالي (٣٩٧٩ر.ع) ثلاثة آلاف وتسعمائة وتسعة وسبعين ريالا عمانيا.

وحيث تعذر اعلان المدعى عليه بالطرق العادية، فيعتبر هذا النشر اعلانا لها بالدعوي وتحديد جلسة يوم الأحد الموافق ٢٠١٧/٩/١٠م موعدا لسماعها في الساعة التاسعة صباحا بمقر المحكمة الكائن (السيب . الخوض بالقرب من جامع السيدة ميزون بنت أحمد) وذلك عملا بالمادة (١١) من قانون الاجراءات المدنية والتجارية الصادر بالمرسوم السلطاني رقم:٢٠٠٢/٢٩م وتعديلاته.

أمانة سر المحكمة

البابا يحذر من تحالفات خطيرة تضر الفقراء والمهاجرين

«الـ٢٠» تنتج بيانا ختاميا بعد عناء .. والمناخ يظل موضع خلاف

■ هامبورج ـ وكالات: تمكن زعماء دول مجموعة العشرين الذين اختتموا اجتماعهم في هامبورج الألمانية أمس من التوافق على بيان ختامي ظلت مساة المناخ فيه موضع خلاف خصوصا مع الولايات المتحدة.

وذكر البيان الختامي «علمنا بقرار الولايات المتحدة الأمريكية بالانسحاب من اتفاقية باريس». وأضاف «زعماء الدول الأعضاء في مجموعة العشرين يعلنون أن اتفاقية باريس لا رجعة فيها».

وبشأن التجارة، وهي إحدى النقاط التي كانت شائكة خلال قمة هامبورج على مدى يومين، اتفق الزعماء على «مكافحة (السياسات) الحمائية بما في ذلك كل الممارسات التجارية غير العادلة في الوقت الذي أقروا فيه بدور الأدوات المشروعة للدفاع عن التجارة في هذا الصدد».

وبعد التأكيد على حقها في استخدام «أدوات مشروعة» للدفاع عن مصالحها التجارية، قبلت واشنطن إدانة النزعة الحمائية في ختام قمة العشرين

وكان بيان مجموعة العشرين شمل التزاما «بمحاربة النزعة الحمائية». وأفاد مسؤولون أوروبيون بأن القضية التي لا يزال يتعين على الزعماء حلها تتعلق بالإصرار الأميركي على الإشارة إلى الوقود الأحفوري.

إلى ذلك ذكر مقال في صحيفة لا ريبوبليكا الإيطالية أن البابا فرنسيس حذر زعماء مجموعة العشرين من تشكيل تحالفات خطيرة قد تضر الفقراء والمهاجرين.

ونقلت الصحيفة عن البابا قوله في حوار مع مؤسس الصحيفة يوجينو سكالفاري «مجموعة العشرين تقلقني. إنها تلحق الضرر بالمهاجرين في دول في نصف العالم وتضرهم أكثر مع مرور الوقت».

■ منظر عام للوفود المشاركة في قمة العشرين التي اختتمت أمس في هامبورج بألمانيا. «أ.ف.ب»

وقال البابا فرنسيس، أول بابا غير أوروبي للفاتيكان منذ ١٣٠٠ عام، إنه يخشى من «التحالفات الشديدة الخطورة بين القوى (الأجنبية) التي لديها رؤية مشوهة للعالم».

وتختلف دول الاتحاد الأوروبي فيما بينها بشأن كيفية التعامل مع التدفق الضخم للمهاجرين الذين فر الكثير منهم من الحرب والفقر في بلدان مثل سوريا وأفغانستان وغيرها.

وإلى جانب حل الخلافات المتعلقة بالتجارة والتغير المناخي من المتوقع أن تقود المستشارة أنجيلا ميركل التي يستضيف بلدها قمة مجموعة العشرين مناقشات بشأن قضية الهجرة.

ونقلت الصحيفة عن البابا فرنسيس أيضا قوله إن أوروبا ينبغي أن تطبق بنية اتحادية في أسرع وقت ممكن وإلا «لن ينظر لها بعين الاعتبار في أي شيء في العالم».

وفي مايو حث بابا الفاتيكان الأرجنتيني الأصل على عدم النظر للمهاجرين على أنهم مجرمون. ■

ترامب يعتزم زيارة لندن رغم الجدل

■ هامبورج ـ ا.ف.ب: قال الرئيس الأميركي دونالد ترامب السبت إنه سيزور لندن رغم الجدل الكبير حول هذه الزيارة، ووعد المملكة المتحدة بابرام اتفاق تجاري «سريع جدا»مع الولايات المتحدة.

وصرّح الرئيس الاميركي في مستهل لقائه برئيسة الوزراء البريطانية تيريزا ماي على هامش قمة مجموعة العشرين في مدينة هامبورج الألمانية «سأزور لندن».

وكان ترامب يرد على اسئلة الصحفيين عما اذا كان سيقوم بزيارة دولة الى بريطانيا، بينما تثير هذه الزيارة غضب عدد كبير من البريطانيين.

وجمعت عريضة عبر الإنترنت توقيع ١،٨ مليون شخصا ضد زيارة الدولة، مطالبة بان تكون زيارة عادية لتجنب «إحراج» الملكة جراء اللقاء البروتوكولي مع الرئيس الأميركي.

وأكد دونالد ترامب ما قاله في مطلع العام، أن بلاده ستبرم اتفاقا تجاريا «سريعا للغاية»مع بريطانيا وسيكون «اتفاقا هامة جدا». إلا أن بريطانيا نظريا لا يمكنها ابرام أي اتفاق تجاري مع دول أخرى طالما هي لم تخرج من الاتحاد الأوروبي بعد، في إطار المفاوضات حول انسحابها من الاتحاد المفترض أن تنتهي في ٢٠١٩. ■

حتى ميلانيا لم تستطع أن تضع له نهاية

ترامب يصف لقاءه مع بوتين بـ«الرائع»ويتلقى نفيا بالتدخل الروسي بالانتخابات

هامبورج ـ وكالات:

■ قال الرئيس الاميركي دونالد ترامب ان لقاءه للمرة الاولى مع نظيره الروسي فلاديمير بوتين على هامش قمة مجموعة العشرين كان «رائعا».

وقال ترامب في مستهل لقاء مع رئيسة الحكومة البريطانية تيريزا ماي في اليوم الثاني والاخير من القمة التي تستضيفها مدينة هامبورج في المانيا ان «اللقاء كان رائعا».

من جانبه قال وزير الخارجية الروسي سيرجي لافروف إن الرئيس الروسي فلاديمير بوتين أبلغ نظيره الأميركي بأن موسكو لم تتدخل في الانتخابات الأميركية وإن ترامب قبل ذلك.

وقال لافروف من هامبورج حيث يشارك في قمة مجموعة العشرين «قال الرئيس الأميركي دونالد ترامب إنه سمع تأكيدات قوية من الرئيس الروسي بوتين بأنها (المزاعم) غير صحيحة وأن السلطات الروسية لم تتدخل في الانتخابات».

وأضاف الوزير الروسي «قال الرئيس (ترامب) إنه قبل هذه التأكيدات. وهذا كل ما في الأمر».

من جانبه قال وزير الخارجية الأميركي ريكس تيلرسون إن أول اجتماع مباشر بين الرئيسين كان وديا لدرجة أنه حتى سيدة أميركا الأولى ميلانيا ترامب عجزت عن منعه من أن يمتد إلى حوالي ضعفي الوقت المخطط له.

■ الرئيسان الصيني والأميركي خلال لقائهما على هامش قمة العشرين في هامبورج امس. رويترز

وقال وزير الخارجية الأميركي ريكس تيلرسون إنه حاول بضع مرات تذكير الرئيس بالوقت أثناء اجتماعه مع الرئيس الروسي.

وأبلغ تيلرسون الصحفيين «أحد الأسباب في أن الاجتماع استمر لوقت طويل...أنه بمجرد لقائهما فإنهما تعارفا على بعضهما البعض بسرعة وكان هناك الكثير من الأمور للحديث بشأنها. حدث قدر من التواصل وتبادل الآراء لدرجة أن لا أحد منهما أراد أن يتوقف».

وأوضح تيلرسون أن الزعيمين تواصلا سريعا وحدث بينهما «تفاعل إيجابي واضح للغاية».

واستغرق اجتماع ترامب وبوتين ساعتين و١٥ دقيقة وهو أطول كثيرا من الوقت الذي كان مخططا له.

وقال تيلرسون «اضطررت بضع مرات إلى تذكير الرئيس.. الناس كانت أنظارهم مركزة على الباب. حتى إنهم ...أرسلوا السيدة الأولى في مرحلة ما لمعرفة هل يمكن إخراجنا من هناك. لكن ذلك لم يجد نفعا».

وأضاف قائلا «انتظرنا ساعة أخرى بعد أن جاءت لرؤيتنا. من الواضح أنها فشلت». ■

ميركل تتحدث عن «خلافات عميقة» مع أردوغان

■ هامبورج ـ ا.ف.ب: أعلنت المستشارة الالمانية أنجيلا ميركل خلال قمة مجموعة العشرين انه لا تزال ثمة «خلافات عميقة» بينها وبين الرئيس التركي رجب طيب أردوغان وخصوصا على صعيد احترام دولة القانون. واوضحت ان لقاءها اردوغان على هامش القمة في هامبورج «اظهر بوضوح ان لدينا خلافات عميقة» محورها حملة الاعتقالات الواسعة في تركيا اثر محاولة الانقلاب في ٢٠١٦ او الانسحاب الاخير للقوات الالمانية من قاعدة إنجرليك العسكرية التركية. ■

بحثت عن أسلحة في خيمة للمحتجين

الشرطة الألمانية تسيطر على الوضع في هامبورج بعد يوم من الاشتباكات

■ هامبورج ـ وكالات: سيطرت الشرطة الألمانية على الوضع في مدينة هامبورج في وقت مبكر من صباح أمس بعد يوم من الاشتباكات مع المحتجين المناهضين للرأسمالية والساعين لتعطيل قمة زعماء مجموعة العشرين.

وتدخلت قوات كوماندوز تابعة للشرطة ومدججة بالسلاح بعدما قضى النشطاء معظم يوم أمس في محاولة انتزاع السيطرة على الشوارع من أكثر من ١٥ألف رجل شرطة حيث أشعلوا النيران وقاموا بأعمال نهب وأقاموا الحواجز.

ومع انتهاء اجتماعات اليوم الأول لزعماء أكبر٢٠ اقتصادا في العالم اقتحمت الشرطة آخر مكان يتحصن فيه المحتجون الذين تجمعوا في حي شانتسن فيرتل، وهي منطقة معروفة بأنها معقل للنشطاء اليساريين وبثقافة العنف.

وأضرم المحتجون النار في سيارات وشاحنات وحطموا نوافذ بنوك ونهبوا متاجر للتجزئة ورشقوا الشرطة بالحجارة قبل أن تتمكن قوات الأمن من استعادة النظام. وأصيب نحو ١٩٧ شرطيا بعد يومين من الاشتباكات في المدينة الساحلية. وألقت الشرطة القبض على ١٩ شخصا واحتجزت عشرات آخرين.

وقال المشاركون في القمة إنهم لم يروا محتجين على مقربة من قمة على هذا النحو مثلما رأوا في هامبورج وأشادوا بعمل الشرطة في تأمين القمة.

وقالت المستشارة أنجيلا ميركل «أتفهم تماما المظاهرات السلمية لكن المظاهرات العنيفة تعرض حياة الناس للخطر».

وكان معظم المحتجين وعددهم ١٠٠ ألف سلميين إذ رفعوا لافتات تقول إن زعماء المجموعة غير مرحب بهم أو شاركوا في مواكب حاشدة بالدراجات في وسط المدينة مرتدين أزياء زاهية الألوان.

وفي أحد أكثر المشاهد الدرامية أثناء الليل لاحقت الشرطة أعضاء من حركة بلاك بلوك التي تهدف إلى إسقاط الرأسمالية لدى محاولتهم الاحتماء بأسطح المباني. وتصاعد دخان كثيف من الحواجز المحترقة في الأسفل.

ورفضت الشرطة السماح لموكب السيدة الأميركية الأولى ميلانيا ترامب بمغادرة فندقها للقيام بجولة في الميناء التاريخي وأرجأت الاحتجاجات نقل الحافلات للزوار عقب نهاية اجتماعات اليوم الأول للقمة. ■

تحليل اخباري

خلاف مع ترامب حول المناخ وتوافق على التجارة في الـ٢٠

■ هامبورج ـ ا.ف.ب: يواصل الرئيس الأميركي دونالد ترامب معركته مع شركائه في مجموعة العشرين حول مسألة المناخ بعد التوصل الى تسوية حول موضوع الجدل الآخر في القمة وهو الحمائية التجارية.

واختتمت أعمال القمة التي بدأت الجمعة في هامبورج بالمانيا في أجواء مشحونة وبينما تواصلت التظاهرات العنيفة في المدينة والتي أوقعت حتى الآن عشرات الجرحى اضرارا جسيمة.

على صعيد التجارة، يثير ترامب منذ أشهر قلق شركائه الرئيسيين حول مواقفه الحمائية وشعاره «أميركا أولا» وتلويحه بفرض ضرائب على الصين واوروبا.

حمائية

وقال مصدر أوروبي انه تم التوصل مع واشنطن الى تسوية بين تنديد الحمائية والحق في الدفاع المصالح الخاصة.

وعليه سيندد البيان الختامي للقمة تنديدا واضحا «بالحمائية» في عودة الى التقليد السائد لدى قمة مجموعة العشرين التي كانت تكرر هذا الشعار في بياناتها.

أبدت الولايات المتحدة ترددا واضحا. وكانت رفضت القيام بذلك خلال اجتماع لوزراء مالية مجموعة العشرين في مارس قبل ان ترضى في قمة مجموعة السبع في مايو مع فارق واضح مهم هو ان الصين العملاق التجاري الذي يثير قلق الولايات المتحدة ليست عضوا في مجموعة السبع.

لكن واشنطن حصلت لقاء عدولها عن موقفها على اعتراف في البيان الختامي بحق الدول في استخدام «وسائل مشروعة للدفاع عن (مصالحها) التجارية»، بحسب المصدر نفسه.

لكن المصدر الأوروبي أصر على أن الأمر لا يتعلق بتغيير في المشهد الاقتصادي العالمي وفق ما حددته الدول الأقوى في العالم وإنما في التوصل إلى «أرضية توافق ضمن النظام القائم».

وهذه المرة الاولى في تاريخ مجموعة العشرين التي يتم فيها ذكر أدوات الدفاع عن المصلحة التجارية.

لن يكون ترامب المستفيد الوحيد من هذه الصيغة اذ ترغب عدة دول أوروبية خصوصا في ان يكون لديها في المستقبل وسائل دفاعية اكثر فعالية ازاء ممارسات الاغراق التي تقوم بها بعض الدول وفي مقدمتها الصين.

فقد دعا الرئيس الفرنسي ايمانويل ماكرون خلال حملته الانتخابية الى «أوروبا تحمي» مواطنيها.

حول المناخ، يتوقع ان يشير البيان الى انسحاب الولايات المتحدة من اتفاقية باريس عبر تأكيد ان كل الدول الاخرى تعتبر هذه الاتفاقية الدولية لمكافحة ارتفاع حرارة الأرض «لا يمكن العودة عنها».

ويكشف البيان ما اذا كانت واشنطن قد نجحت في ادراج جملة تكرس رغبتها في العمل بمفردها وتطوير استخدام «انظف» لمصادر الطاقة الاحفورية خلافا للهدف الحالي للدول تقليص الاعتماد على الفحم.

فقد حاولت واشنطن اقناع دول شرق اوروبا التي تحاول الحد من اعتمادها على مصادر الطاقة من روسيا، بشراء الغاز المسال الأميركي.

الا ان هذه النقطة من البيان الختامي استغرقت نقاشا حادا.

«مأساة»

المحطة الأبرز في قمة مجموعة العشرين التي استمرت يومين كان اللقاء الاول بين ترامب ونظيره الروسي فلاديمير بوتين. وقال ترامب ان اللقاء كان «رائعا».

وكان وزير الخارجية الاميركي ريكس تيلرسون اعلن الجمعة انه كان «تبادلا مطولا جدا وحازما جدا»، حول التدخل الروسي في الانتخابات الرئاسية الاميركية الاخيرة.

من جهة أخرى، تعهد ترامب ان بلاده ستوقع «قريبا جدا» اتفاقا تجاريا مع بريطانيا، مع انه لا يحق للمملكة المتحدة من حيث المبدا توقيع معاهدة مماثلة طالما لا تزال ضمن عضوية الاتحاد الأوروبي.

ستظل هذه القمة الاكثر توترا في تاريخ المنظمة سواء في الداخل او خارج قاعات العمل.

يواصل المتظاهرون تجمعاتهم السبت في شوارع هامبورغ بعد مواجهات عنيفة منذ الخميس مع قوات الشرطة. ■

إعلان هروب عامل

العامل المنشورة صورته هارب من العمل
○ بتاريخ: ٢٠١٧/٦/١٥
○ الاسم: بدر باسواس
○ الجنسية: بنغلاديشي جواز سفر رقم :AC/١٣٦٣٢٥٨
○ صاحب العمل: البيت الحجري للتجارة
○ كل من يقوم بتشغيل هذا العامل يتحمل المسئولية القانونية
○ يحق للعامل الطعن ضد صاحب العمل في صحة الاعلان لدى وزارة القوى العاملة خلال اسبوعين من تاريخ ٢٠١٧/٧/٩م
(نشر هذا الاعلان وما يحتويه على مسؤولية المعلن)

إعلان هروب عاملة

العاملة المنشورة صورتها هاربة من العمل
○ بتاريخ: ٢٠١٧/٧/٣
○ الاسم: عائشة ناكاوانجي
○ الجنسية: اوغندية جواز سفر رقم :B/١١٤٢٧٩٢
○ صاحب العمل: عبدالله محسن مرهون الجابري
○ كل من يقوم بتشغيل هذه العاملة يتحمل المسئولية القانونية
○ يحق للعاملة الطعن ضد صاحب العمل في صحة الاعلان لدى وزارة القوى العاملة خلال اسبوعين من تاريخ ٢٠١٧/٧/٩م
(نشر هذا الاعلان وما يحتويه على مسؤولية المعلن)

إعلان هروب عامل

العامل المنشورة صورته هارب من العمل
○ بتاريخ: ٢٠١٧/٦/١٥
○ الاسم: محمد شهاب الدين
○ الجنسية: بنغلاديشي جواز سفر رقم :AE/٤٩٧٣٨٨٧
○ صاحب العمل: البيت الحجري للتجارة
○ كل من يقوم بتشغيل هذا العامل يتحمل المسئولية القانونية
○ يحق للعامل الطعن ضد صاحب العمل في صحة الاعلان لدى وزارة القوى العاملة خلال اسبوعين من تاريخ ٢٠١٧/٧/٩م
(نشر هذا الاعلان وما يحتويه على مسؤولية المعلن)

إعلان هروب عامل

العامل المنشورة صورته هارب من العمل
○ بتاريخ: ٢٠١٧/٦/٢٢
○ الاسم: ابراهيم سردار
○ الجنسية: بنغلاديشي جواز سفر رقم :BM/٠٦٣٤٥٠٩
○ صاحب العمل: مشاريع ناصر بن محمد العبري لمقاولات البناء والتشييد
○ كل من يقوم بتشغيل هذا العامل يتحمل المسئولية القانونية
○ يحق للعامل الطعن ضد صاحب العمل في صحة الاعلان لدى وزارة القوى العاملة خلال اسبوعين من تاريخ ٢٠١٧/٧/٩م
(نشر هذا الاعلان وما يحتويه على مسؤولية المعلن)

إعلان هروب عامل

العامل المنشورة صورته هارب من العمل
○ بتاريخ: ٢٠١٧/٦/١٥
○ الاسم: ازاد علي
○ الجنسية: بنغلاديشي جواز سفر رقم :AB/٣٠٣٦٨٦٧
○ صاحب العمل: البيت الحجري للتجارة
○ كل من يقوم بتشغيل هذا العامل يتحمل المسئولية القانونية
○ يحق للعامل الطعن ضد صاحب العمل في صحة الاعلان لدى وزارة القوى العاملة خلال اسبوعين من تاريخ ٢٠١٧/٧/٩م
(نشر هذا الاعلان وما يحتويه على مسؤولية المعلن)

إعلان هروب عامل

العامل المنشورة صورته هارب من العمل
○ بتاريخ: ٢٠١٧/٦/١٥
○ الاسم: دلوار حسين
○ الجنسية: بنغلاديشي جواز سفر رقم :AG/٣٣٠٧٣٤٠
○ صاحب العمل: مؤسسة أبو عبدالحكيم
○ كل من يقوم بتشغيل هذا العامل يتحمل المسئولية القانونية
○ يحق للعامل الطعن ضد صاحب العمل في صحة الاعلان لدى وزارة القوى العاملة خلال اسبوعين من تاريخ ٢٠١٧/٧/٩م
(نشر هذا الاعلان وما يحتويه على مسؤولية المعلن)

إعلان هروب عامل

العامل المنشورة صورته هارب من العمل
○ بتاريخ: ٢٠١٧/٦/١٥
○ الاسم: بابلو برامنك
○ الجنسية: بنغلاديشي جواز سفر رقم :AD/٥٤٠٧٥١٣
○ صاحب العمل: البيت الحجري للتجارة
○ كل من يقوم بتشغيل هذا العامل يتحمل المسئولية القانونية
○ يحق للعامل الطعن ضد صاحب العمل في صحة الاعلان لدى وزارة القوى العاملة خلال اسبوعين من تاريخ ٢٠١٧/٧/٩م
(نشر هذا الاعلان وما يحتويه على مسؤولية المعلن)

إعلان هروب عامل

العامل المنشورة صورته هارب من العمل
○ بتاريخ: ٢٠١٧/٧/١
○ الاسم: محمد ساحب حسين
○ الجنسية: بنغلاديشي جواز سفر رقم :AD/٦٩٨٦٠٦٤
○ صاحب العمل: مرتفعات وادي ضيقة للتجارة
○ كل من يقوم بتشغيل هذا العامل يتحمل المسئولية القانونية
○ يحق للعامل الطعن ضد صاحب العمل في صحة الاعلان لدى وزارة القوى العاملة خلال اسبوعين من تاريخ ٢٠١٧/٧/٩م
(نشر هذا الاعلان وما يحتويه على مسؤولية المعلن)

إعلان هروب عامل

العامل المنشورة صورته هارب من العمل
○ بتاريخ: ٢٠١٧/٦/٢٩
○ الاسم: محمد نواز خان خصيف
○ الجنسية: باكستاني جواز سفر رقم :BX/٤٨٤١٩٠١
○ صاحب العمل: أبو سلوى للتجارة
○ كل من يقوم بتشغيل هذا العامل يتحمل المسئولية القانونية
○ يحق للعامل الطعن ضد صاحب العمل في صحة الاعلان لدى وزارة القوى العاملة خلال اسبوعين من تاريخ ٢٠١٧/٧/٩م
(نشر هذا الاعلان وما يحتويه على مسؤولية المعلن)

إعلان هروب عامل

العامل المنشورة صورته هارب من العمل
○ بتاريخ: ٢٠١٧/٦/٢٩
○ الاسم: محمد شوكت حسين محمد
○ الجنسية: بنغلاديشي جواز سفر رقم :AE/٨٦٨٣٧٤٠
○ صاحب العمل: ابراهيم بن زاهر بن سالم الحضرمي
○ كل من يقوم بتشغيل هذا العامل يتحمل المسئولية القانونية
○ يحق للعامل الطعن ضد صاحب العمل في صحة الاعلان لدى وزارة القوى العاملة خلال اسبوعين من تاريخ ٢٠١٧/٧/٩م
(نشر هذا الاعلان وما يحتويه على مسؤولية المعلن)

لكل صورة حكاية

▪ يحكي معرض الصداقة والسلام للعام السابع علي التوالي في مركز البلدية الترفيهي لمهرجان صلالة السياحي ٢٠١٧م الذي يضم اكثر من ١٠٠ صورة قوة التلاحم بين القائد وشعبه ومسيرة النهضة والتنمية الفتية الشاملة التي جسدها قائدها المفدى وابناء شعبه في كافة المجالات وتمثل قوة التلاحم بين القائد والشعب العماني الوفي ومدى القرب بين القيادة والشعب ومشاركة جلالة السلطان قابوس بن سعيد المعظم . حفظه الله ورعاه . لشعبه في كافة المناسبات والاحتفالات وجولات جلالته في ولايات ومحافظات السلطنة منذ مطلع مسيرة النهضة المباركة عام ١٩٧٠م هذا الى جانب يضم المعرض صور توضح مدى تمتع السلطنة بالعلاقات المتينة مع كافة الدول الخليجية والعربية والعالمية على كافة الأصعدة والزائر للمعرض الذي يتواصل للعام السابع علي التوالي بالقرية التراثية بمركز البلدية الترفيهي هو مع لكل صورة حكاية. ▪

▪ المعرض يضم صوراً توضح مدى تمتع السلطنة بالعلاقات المتينة مع كافة الدول

تغطية .
عوض دهيش ورشيد مغراب:

تصوير .
عدنان بشير دهيش ونادر دهيش:

وقفة

▪ وحيد كريم

▪ مع الأجواء الخريفية الرائعة التي تشهدها محافظة ظفار بالسلطنة الحبيبة الكثير من الجنسيات الخليجية والعربية والآسيوية والدولية تشد رحالها للاستمتاع بهذه الأجواء الجميلة مع رذاذ المطر. وقفتنا اليوم مع احد زوار مهرجان صلالة السياحي وموسم الخريف وحيد كرم من الجنسية الباكستانية المقيم في دولة الامارات العربية المتحدة الذي جاء مع أسرته والذي أعرب عن شعوره بهذه الزيارة قائلاً: هذه الزيارة الأولى لنا للسلطنة وبالتحديد صلالة التي تشهد الفرحة الغامرة بهذه الأجواء الراحية الطيبة ونحن بالحقيقة مستمعين بما شاهدناه من الحب والحفاوة الكريمة من الشعب العماني والفعاليات الكثيرة بأرض المهرجان التي تلبي كل الأسرة من الألعاب والترفيه والتعرف علي التراث العماني الأصيل الذي يجسد بالمهرجان ولقد قمنا بزيارة الجبال والمغسيل والأضرعة للأنبياء التي تتواجد بها والحمد لله كل شيء موجود في هذه الأرض العربية التاريخية ومنذ وصولنا شعرنا بالأمن والأمان وتوفر السكن وبأسعار مناسبة جداً كما لمسنا الجهود الكبيرة والنظام الذي تقوم به شرطة عمان السلطانية وكافة الجهات بالسلطنة ولذا سوف نسعى أن لا تكون هذه آخر زيارة لنا. ▪

إظهار المواهب

▪ مهرجان صلالة السياحي كل عام ينتظره الجميع ليس لما يجده للاستمتاع بما يقدمه من فعاليات متعددة ومتجددة ومتنوعة فحسب بل المهرجان يعد محطة مهمة للكثير من المواهب العمانية الشابة لإظهار مواهبها وقدراتها من خلال المشاركة في تلك الفعاليات التي يبرزها المهرجان وتشهد فرق الفنون الشعبية والحماسية والموسيقية مشاركة الكثير من طاقات ومراهب وتميز الشباب ومن خلال مشاركة فرقة الشرح والبرعة للفنون الشعبية.

كان لنا هذا الحوار السريع مع الفنان احمد العمري الذي قال: هذه أول مشاركة لي كفنان في تأدية غناء فن البرعة الجميل التراثي المحبوب لدي الجميع في السلطنة بل أصبح يؤدي سواء من حيث اللحن والأداء من الكثير من الفنانين الخليجيين والعرب واقوم بتأدية أغاني تراثية للكثير من الفنانين العمانيين الكبار منهم الفنان المرحوم جمعان ديوان والفنان المرحوم نصيب بوسلاسل والفنان مسلم علي عبد الكريم ونحن كجيل لابد لنا ان نقوم بتأدية والمحافظة علي مثل هذا التراث العماني المنغى والراقص وان نستمد اصالته من اصحابه وأضاف العمري مهرجان صلالة السياحي ننتظره نحن كفنانين واعدين بفارغ من الصبر كونها يساهم وبشكل كبير في التعريف بنا لدي الجمهور الفني ولقد كانت لي مشاركات سابقة بالأعوام الماضية بمسرح المروج ٣ مرات ومسرح الولايات بمركز البلدية الترفيهي في جلسات السمر هذا الي جانب المشاركات في المناسبات الوطنية والأعياد والأعراس المختلفة ومشاركتي في هذه الفرقة التي تضم ١٠ أفراد والتي تقدم فناً من الفنون الشعبية العمانية التي تنفرد بهما محافظة ظفار هما البرعة والشرح ومشاركتي بالفرقة مع زميلي الفنان طلال اليافعي لكي يقدم ونشارك زوار المهرجان وموسم الخريف الفرحة الكبيرة بهذا الموسم الاستثنائي الذي حبا الله به محافظة ظفار. ▪

▪ فرقة الشرح والبرعة تقدم احد فنونها الشعبية

تزايد عدد زوار محافظة ظفار

▪ تشهد محافظة ظفار هذه الأيام موسم زخم السياحة من داخل وخارج السلطنة في موسمها الاستثنائي موسم الخريف الذي يطل علي المحافظة سنوياً ومنذ بداية الموسم الذي تزامن مع اجازة عيد الفطر المبارك وانطلاقة فعاليات ومناشط مهرجان صلالة السياحي ٢٠١٧م.

حيث سجل مركز احصاء المعلومات الاحصائية لعدد زوار محافظة ظفار من ٢١ يونيو وحتى ٧ يوليو الجاري (٤٣ ألفاً و٩٩٣ زائراً) مقارنة بعدد (٣٦ ألفاً و١٦٧ زائراً) لنفس الفترة من العام الماضي بنسبة نمو بلغت ٦،٢١٪ شكل العمانيون ما نسبته ٦،٣٦٪، ومن دولة الامارات العربية المتحدة ٤،٨٪ وبقية مواطني دول مجلس التعاون لدول الخليج العربية ٣،١٠٪ ويتوقع ان تشهد الأيام القادمة تزايد عدد زوار محافظة ظفار. ▪

رشات الرذاذ مستمرة على صلالة

▪ تزداد متعة موسم الخريف مع رشات الرذاذ وهمسات النسيم المعطرة بنسمات الخريف،حيث يتواصل هذه الأيام تساقط الرذاذ على صلالة خاصة في الفترتين المسائية والصباحية ما أوجد أجواء خريفية مميزة مع الملاحظ في زيادة عدد السياح القادمين إلى صلالة للاستمتاع بالأجواء الخريفية وقضاء أوقات ممتعة وسط الطبيعة الساحرة هنا في السلطنة وبين ربوع ظفار الجميلة حيث المصيف الاستثنائي بين سحر الشواطئ وقمم الجبال واخضرار المروج والسفوح. ▪

تفاعل الأطفال مع مسابقات «عمانتل»

▪ مهرجان صلالة السياحي يعد مشاركة مجتمعية حقيقية بين الحكومة والقاع الخاص والأفراد، حيث تحرص تلك الجهات على أن تتواجد في خارطة المهرجان من حيث الرعاية والمساهمة والمشاركة في تنفيذ الفعاليات المتعددة والمتنوعة التي يشهدها مهرجان صلالة السياحي. فجاءت مشاركة (عمانتل) بتقديم فعالية مميزة وجميلة ذات طابع تفاعلي من الأسرة والأطفال وذلك على مسرح الساحة العامة.

حول هذه المشاركة والفعالية قال عادل سالم المعشني مسئول إدارة الفعاليات لـ (عمانتل) بالمهرجان: تأتي مشاركة (عمانتل) كراع رئيسي لمهرجان صلالة السياحي ٢٠١٧م، ولدينا العديد من الفعاليات التي نستهدف فيها الأسرة من الكبار والصغار بجانب المقر الكبير لـ (عمانتل) الذي يقدم من خلاله التعريف بخدمات الشركة وتوفيرها للمواطنين والمقيمين وزوار محافظة ظفار في موسم الخريف ومن تلك الفعاليات لدينا ٨ فعاليات هذا العام تتوزع بين مركز البلدية الترفيهي والقرية الشاملة وسهل اتين وسوق الحصن وهي عبارة عن مسابقات تحمل المعلومة والمعرفة للكبار والصغار في أجواء مرحة نسعد بها أفراد الأسرة وخاصة الأطفال كون كل مشارك في تلك الفعاليات من الكبار والصغار يحصل من (عمانتل) علي هدية قيمة مثل أجهزة الهاتف النقال وبطاقات التعبئة للرصيد وجوائز وهدايا لجميع فئات الأطفال والجمهور وزوار مهرجان صلالة السياحي سوف نكون معهم في نهاية كل أسبوع من المرح والمتعة والمعلومة المفيدة. ▪

▪ فعاليات هذا العام لـ (عمانتل) تتوزع بين جميع الأجنحة والمراكز للكبار والصغار

«الفتوح» تتألق بالفنون الشرقية

▪ تفاعل وتناغم كبير مع الفنون الشعبية العمانية التي تقدم فنونها المختلفة في مركز البلدية الترفيهي من قبل زوار المهرجان من المواطنين والمقيمين وزوار خريف صلالة وخاصة الفعالية التي يشهدها المسرح أمام البيت التراثي بالفرية التراثية .. فجاءت مشاركة فرق الفتوح للفنون الشعبية من ولاية جعلان بني بو حسن وهي تعد من الفرق الشعبية من خارج محافظة ظفار التي لها حضور متواصل منذ تواجد مهرجان صلالة السياحي.

وحول مشاركة الفرقة قال جمعة بن صالح المطاعني رئيس الفرقة: نحن دائماً نسعى للتواجد في فعاليات مهرجان صلالة السياحي سنوياً ونأتي من محافظة الشرقية لنقدم لجمهور المهرجان بعض من الفنون الشعبية الكثيرة والمتعددة التي تشتهر بها المحافظة بشكل عام وولاية جعلان بشكل خاص ولدينا مشاركتين في مهرجان هذا العام نقدم فيها فنون الشحشح وبم بم وبو زلف والمغايظ والبسائر .. وغيرها من الفنون حسب المساحة المخصصة لنا من الوقت ونشكرك القائمين علي المهرجان في اعطائنا هذه الفرصة للمشاركة وتعريف زوار المهرجان بالفنون الشعبية العمانية الأصيلة ومنها فنون ولاية جعلان بني بو حسن والتي تجد التفاعل والتناغم والحضور الكبير من جمهور المهرجان سنوياً. ▪

▪ فرق الفتوح للفنون الشعبية من جعلان بني بو حسن وحضور متواصل منذ بداية المهرجان

ضمن برنامج شبابي

«أساسيات التصوير الضوئي» حلقة تدريبية للفتيات بنادي نزوى

نزوى . من سالم السالمي:

■ نظمت اللجنة الشبابية بنادي نزوى حلقة عمل تدريبية في اساسيات التصوير الضوئي وذلك بمركز التدريب التربوي بنزوى والتي تأتي ضمن أنشطة وفعاليات برنامج شبابي وقدّمها المصور بدر بن سعود الصباحي واستهدفت ٢٥ متدربة من مختلف الأعمار واستمرت على مدى يومين تعرّفت خلالها الفتيات على العديد من المهارات وقواعد وتطبيقات التصوير الضوئي.

وقد تضمنت الحلقة التدريبية عددا من المحاور من بينها تعريف التصوير وأنواع الكاميرات وشاشة عرض الكاميرا وأوضاع التصوير وأنواع التصوير ومثلث التعريض المثلث الذهبي للتصوير (سرعة الغالق، فتحة العدسة، حساسية الفيلم) استخدامها وتأثيرها وكذلك أوضاع الكاميرات والأدوات التي يحتاجها المصور والوضعيات الصحيحة لإمساك الكاميرا والتكوين للصورة وقد تضمنت الحلقة الجانب النظري لأساسيات ومتطلبات التصوير بالإضافة إلى العروض المرئية والفيديوهات التوضيحية للجوانب النظرية والتطبيقات العملية لكيفية استخدام الكاميرات وأجزاء الكاميرات بمختلف أنواعها والإعدادات الخاصة بها كما تناولت الحلقة كذلك كيفية توظيف الإضاءة في التصوير وضبط اعدادات الكاميرا للتصوير.

وشهد اليوم الثاني من الحلقة تجارب عملية لبعض أنواع التصوير التي تهتم بطريقة وضع الإعدادات الصحيحة لفتحة العدسة وسرعة الغالق وحساسية الضوء وكيفية التقاط صور مميزة ووضع وترتيب العناصر المرئية في الصورة حيث قامت المتدربات بالتطبيق العملي في التصوير باستخدام الاستديو لتصوير الشخصيات وتصوير سبلاش، حيث أقيم في ختام الحلقة عرض للصور التي تم إنتاجها من تصوير المتدربات لتوضيح نقاط القوة ونقاط الضعف التي يجب مراعاتها مستقبلا باستخدام الأسس التي تم التدريب عليها في التحكم بسرعة الغالق وفتحة العدسة وحساسية الضوء.

وحول أنشطة الفتيات بنادي نزوى تقول أمل بنت خليفة الشكرية عضوة اللجنة الشبابية والمشرفة على أنشطة الفتيات إن اللجنة قد نفّذت عدداً من الأنشطة من بينها حلقة التشكيل بعجينة السيراميك من تقديم المُدرّبة ليليان يوسف مخائيل، معلمة فنون تشكيلية بمدرسة شمس النهضة للتعليم الأساسي (٤-١) بهدف التعريف بالخامات والأدوات ومكونات عجينة السيراميك واستخداماتها في الحياة اليومية والتي شاركت فيها قرابة ست وعشرين فتاة وقد لاقت الحلقة التي احتضنها مركز التدريب التربوي بنزوى تفاعلاً كبيراً، أما الفعالية الثانية الخاصة بالفتيات فكان هذا البرنامج التدريبي حول التصوير الضوئي الذي شهد تفاعلاً كبيراً وحماساً من المتدربات نظراً لأهمية الموضوع. ■

■ المتدربات أثناء التدريب العملي على الكاميرا

■ المجتمع الإفريقي حريص على الحفاظ على لهجاته من الانقراض

في ظل تطور «اللغات القوية» والعولمة

عشرات اللهجات الإفريقية مهددة بالانقراض

■ ياوندي . العمانية: باتت عشرات اللهجات المحلية في القارة الإفريقية مهدّدة بالانقراض بسبب تراجع استخدامها في ظل تطور «اللغات القوية»، بحسب تقرير لمنظمة الأمم المتحدة للتربية والعلوم والثقافة (اليونسكو).

ومن بين البلدان المعنية بهذه الظاهرة، الكاميرون التي توشك على فقدان ٣٦ لهجة من نحو ٢٠٠، تليها نيجيريا وتشاد وأثيوبيا بـ ٢٨ لهجة مهدّدة بالانقراض لكل منها.

وتعتقد المنظمة الأممية أن العولمة ساهمت بشكل كبير في تراجع اللهجات الإفريقية نظراً لتوسع اللغتين الفرنسية والانجليزية الموروثتين من الاستعمار واللتين أصبحتا لغتين وطنيتين في معظم دول القارة.

كما ساهم في ذلك . وإن بشكل أقل . نشر اللغات العابرة للحدود، مثل السواحيلية التي أدت إلى تباطؤ تطور اللهجات المحلية.

غير أن العولمة، على الرغم من ذلك، ساهمت بشكل إيجابي في تسهيل تعلم اللهجات ونشرها من خلال شبكات التواصل الاجتماعي والتقنيات الجديدة.

وتسعى بعض الدول الإفريقية إلى إدراج تعليم لهجاتها المحلية في المقررات المدرسية من أجل الحيلولة دون اندثارها. ■

الهيئة المصرية العامة للكتاب تصدر رواية «أسبوع حب واحد» لعدنان فرزات

■ عن سلسلة «الإبداع العربي» الشهرية التي تصدر عن الهيئة المصرية العامة للكتاب، ويرأس تحريرها الشاعر سمير درويش، صدرت رواية للروائي السوري المقيم في الكويت عدنان فرزات، بعنوان: «أسبوع حبّ واحد».

ويسير الخط السردي للرواية في مسارين متوازيين، المسار الأول عن طموحات الإنسان العربي التي يعجز وطنه عن تلبيتها له ويحققها في الغرب، حيث تعرض الرواية قصة أستاذ جامعي من أصل عربي في جامعة برشلونة، وكفاحه المرير منذ بدء حياته في وطنه، وما عاناه من تشرد وفقر وهجرة.

وفي الغرب يبدأ بتأسيس وتحقيق حلمه بعد أن كان عاملًا بسيطًا في وطنه ثم حارسًا شخصيًا لإحدى الشخصيات السياسية التي ما لبث أن اكتشف زيف ما تدعيه شعبيًا، وخلال ذلك يحقق الشاب تفوقه الدراسي الجامعي، فيسافر إلى إسبانيا حيث يلتقي ببروفيسور كان من الرواد الدائمين لملهى اشتغل الشاب به لدى وصوله هناك، فيلتفت البروفيسور . الذي له حكاية أخرى في الرواية . إلى ذكاء الشاب وتحصيله العلمي، فيدخله الجامعة ويمنحه الإقامة على مسؤوليته ليكمل دراسته، وليحصل بعد ذلك على الدكتوراه ويصبحان زميلين في كلية واحدة.

أما المسار الثاني للرواية، فيوغل فيها الكاتب بعوالم نفسية من خلال قصة حب غريبة تربط بين روائي كان صديقًا للأستاذ الجامعي العربي وامرأة عمياء، حيث يلتقي الروائي بالمرأة مصادفة ويتعرف إلى حكايتها وشخصيتها المثيرة للدهشة، ليكتشف أنها قابلة للشفاء حيث فقدت بصرها بسبب صدمة نفسية عاشتها في مراهقتها. وتدور الكثير من الأحداث والمفارقات في مساري الرواية.

يذكر أن هذه هي الرواية السادسة للكاتب عدنان فرزات وهي: «جمر النكايات»، «رأس الرجل الكبير»، كان الرئيس صديقي»، «لقلبك تاج من فضة»، تحت المعطف»، وقد ترجمت بعض رواياته إلى اللغة الإنكليزية. ■

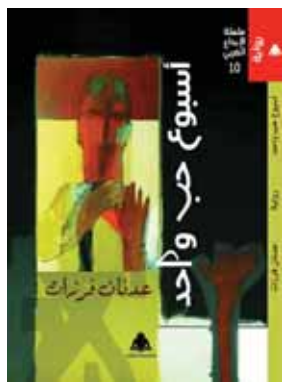

■ غلاف الرواية

تؤكد على ضرورة تنقية الساحة الفكرية والثقافية العربية من الدسائس

دعوات ثقافية للتصدي لمبرري فكر العنف واستخدام الإرهاب

القاهرة . من حسام محمود:

■ تبدو الحروب الإعلامية الثقافية أشد وطأة من حروب البارود، فقد أشار المفكرون إلى وجود أكثر من معركة إعلامية وثقافية تشهدها المنطقة التي تخوضها في ضوء المستجدات السياسية الراهنة خاصة معركة العرب ضد الإرهاب ومعركة مواجهة الأزمات الاقتصادية والمعركة الإعلامية التي لا تختلف عن المعركتين الأمنية والاقتصادية للعرب، فالعدو في كل المعارك متعددة الأوجه .

ثقافة مغلوطة

إن هدف الحرب الثقافية الباردة من الغرب تجاه العرب واضح وهو النيل من استقرار البلاد العربية وهناك هدف آخر هو التأثير على العقول. ولعل المطلوب حاليا بشكل ملح استراتيجية واضحة وحاسمة لتحقيق النصر في كل هذه المعارك ووضع آليات شاملة تسهم فيها المؤسسات والهيئات والأحزاب والجمعيات العربية وتستخدم فيها الأدوات الحديثة والمعلومات الصحيحة حيث قدم الخبراء والمفكرون العرب مؤخرا مقترحات لابد أن تجد استجابة عاجلة لها مثل نشر الكتب التي تكشف الحقائق ونشر تقارير اللجان العربية حول التحقيق في العديد من الصراعات الفكرية والأيدلوجية التي أفضت إلى شيوع أحداث العنف في المنطقة العربية بشكل صارخ ولافت للعيان. وقد عرض الدكتور عبد المنعم سعيد العديد من الحلول نحو تفنيد جوانب الحروب الثقافية العربية مع الغرب وأيضا مع الأفكار المتشددة والإرهابية النابعة من تنظيمات مسلحة حيث أكد ضرورة إصلاح الإعلام وجعل المناسبات الوطنية توقد الحماس في العرب نحو محتوى غني بالمعلومات يدفع الإنسان إلى التفكير بطريقة تختلف عما كان يفكر بها من قبل، فالإعلام الذي يطالب به الدكتور سعيد هو مواجهة البرامج بالبرامج والحجة بالحجة والمنطق بالمنطق وأن تكون المواقف والقرارات والمعلومات في المقدمة ولا أحد قبلها . فالمطلوب تعديل مسار الإعلام التقليدي الذي أثبت عدم جدواه إلا فيما حققه الإعلاميون من شهرة وأموال. ودعوة سعيد تركز على أمثلة منها الإشارة إلى كتاب للأميركي فرانسيس ستونر سوندرز الذي أعاد طبعه المركز القومي للترجمة مع مقدمة للدكتور عاصم الدسوقي. ومن عنوان الكتاب نرى أن الحرب على مصر والعرب هي في حقيقتها حرب باردة شاملة متعددة الميادين وحرب اقتصادية وحرب سياسية وضغوط وحرب عسكرية ضد الإرهاب المدعوم من الأعداء . أما الحرب الإعلامية فإنها ضمن الحرب الثقافية التي تهدف إلى السيطرة على العقول والقلوب وعلى مجمل الحياة الثقافية وتوجيه الفن والأدب للتأثير على الوعي والوجدان القومي من خلال الرواية الأدبية والدراما والسينما والتليفزيون والمعارض الفنية والحفلات الموسيقية.

إصلاح الأفكار

لخص الدكتور الدسوقي رؤيته للنظام العالمي الجديد بأن هدفه تغيير الثقافات الوطنية وهذا ما جعل الحكومة الفرنسية تتخذ إجراءات للحفاظ على ثقافتها من التحلل والذوبان. وإذا كان هذا الكتاب يشرح بالتفصيل ما قامت به شبكات واسعة وشديدة التأثير من رجال المخابرات وخبراء الاستراتيجية السياسية والمؤسسات الرسمية والجامعات وكان ذلك في وقت الحرب الباردة في الخمسينيات والستينيات فإن هذه الحرب الثقافية الشاملة مازالت مستمرة وبخاصة في المنطقة العربية التي تعانى حربا ساخنة وعصابات مسلحة ومدعومة سياسيا وعسكريا وإعلاميا من الخارج كما تعانى ضغوطا اقتصادية.

يتحدث الدسوقي عن ذراع التجسس السرية التي تمثلت في منظمات للحرية الثقافية ومكاتبها المنتشرة في ٣٥ دولة وتصدر أكثر من ٢٠ مجلة ذات نفوذ وتنظم المعارض الفنية وتمتلك مؤسسات إعلامية وتعقد مؤتمرات دولية تحضرها شخصيات بارزة وتكافئ الفنانين والموسيقيين بالجوائز. ويتحدث عن حرب الدعاية والتحرك المنظم لنشر معلومات وأخبار وأفكار وطرح قضايا بعينها والتخطيط للتأثير على الأفكار والسلوك وتجنيد أعداد من الأكاديميين ومراكز البحوث مما جعل المفكر الأميركي آرثر كويستكر يطلق عليها اسم شبكة النخاسة الدولية ويتحدث عن محاذير وخطورة استخدام الدين كغطاء وكسلاح في هذه الحرب الثقافية الشاملة إلى حد جعل مفكرا أميركيا مثل كويستلر يقول إن الإيمان شيء رائع يقدر على زحزحة الجبال ولكن يجعل تحريفه بعض الناس يصدقون كل شيء مما يحرفهم عن مسارهم نحو التعصب والتشدد والإرهاب باسم الدين والدين منهم براء ويتحدث الكتاب أيضا عن مؤتمرات عن الديمقراطية وكتب عن قيم الحرية ومؤتمرات عن الحرية الثقافية وكلها خطوات سليمة وصحيحة إذا ما توافرت نوايا حسنة ولكنها تستخدم للأسف كوسائل مراوغة للعب بورقة الدين لصالح تجنيد العقول نحو العنف والإرهاب كمن يدس السم في العسل. ■

■ عبد المنعم سعيد

عبد المنعم سعيد: توجيه الفن والأدب للتأثير على الوعي والوجدان القومي

■ عاصم الدسوقي

عاصم الدسوقي: مؤتمرات الديمقراطية والحرية الثقافية خطوات سليمة وصحيحة إذا ما توافرت النوايا الحسنة

وفاة بهلوان إثر سقوطه خلال مهرجان موسيقي في مدريد

■ مدريد . (د ب أ): لقي بهلوان حتفه خلال مهرجان موسيقي في مدريد في وقت متأخر أمس الأول الجمعة، قبل لحظات من صعود فرقة «جرين داي» الغنائية الأميركية على خشبة المسرح.

وقال منظمو مهرجان «ماد كول» إنهم «يشعرون بالحزن جراء الحادث الرهيب»، إلا أنهم لم يقدموا أي تفسير لما حدث.

وأظهرت مقاطع فيديو نشرت على الانترنت البهلوان في قفص مرتفع فوق الجماهير قبل أن يسقط فجأة من ارتفاع ٣٠ مترا تقريبا على الأرض.

وافترض الكثير من المشاهدين البالغ عددهم ٤٥ ألف شخص في البداية أن الحادث جزء من عرضهم حتى رأوا المسعفين يهرعون إلى المشهد.

وقالت صحيفة « إلبايس « إن المتوفي أسباني ولد عام ١٩٧٥.

ووجهت انتقادات إلى فرقة «جرين داي» على وسائل التواصل الاجتماعي للاستمرار في الغناء، ولكن يبدو أنها لم تعلم بوفاته إلا بعد أن انتهت من فقرتها.

وغردت الفرقة في وقت مبكر أمس السبت «لقد علمنا بمجرد خروجنا من مهرجان ماد كول بالنبأ المزعج، فقد فنان شجاع يدعى بيدرو حياته الليلة في حادث مأساوي». وأضافت الفرقة «أفكارنا وصلواتنا مع عائلته وأصدقائه». وقال المنظمون في بيان إنهم قرروا المضي في البرنامج الموسيقي « لأسباب أمنية « وقدموا تعازيهم لأسرة الرجل.

وأضافوا أنه سوف يظل في ذاكرتنا خلال المهرجان.

وتشمل فقرات المهرجان أيضا فرقة « فو فايتر « و « مانيك ستريت بريتشرز « و « كينجز أوف ليون « و «بيل وسباستيان « والمغنيين ميا وريان أدمز. ■

الجزائر: معرض للعملة النوميدية في وهران

■ الجزائر . العمانية: يهدف معرض «العملة النوميدية.. عملة جزائرية» الذي ينظّمه المتحف العمومي الوطني الجزائري «أحمد زبانة» بوهران، إلى تعريف الجمهور بالمجموعات النقدية التي يحتفظ بها المتحف، والتي يعود تاريخها إلى العهد النوميدي، حيث تُعدُّ هذه النقود من أقدم العملات التي عرفتها الجزائر.

ويضمُّ المعرض خرائط توضيحية حول مملكة نوميديا ومواقع انتشارها، ومعلومات حول ملوكها بدايةً من سنة ١٥٠ قبل الميلاد.

وبحسب صالح أمقران، مدير المتحف، فإنّ تاريخ العملة الجزائرية يعود إلى أكثر من ٢٢٠٠ سنة، حيث كان أول من ضربَ العملة هو الملك ماسينيسا، ثم سيفاكس ويوبا الثاني وغيره.

وتُعبّر هذه القطع النقدية، وعددها ١٥ قطعة، عن الموروث الثقافي لمملكة نوميديا، حيث بإمكان الجمهور التعرُّف على الأبعاد الثقافية في تلك الفترة من خلال الرسوم التوضيحية المجاورة للقطع النقدية والتي تبرز المعلومات التاريخية والسياسية والاقتصادية التي تحملها تلك النقود.

ويُلاحَظ على وجه القطع النقدية صور الملوك الذين تعاقبوا على مملكة نوميديا، مثل ماسينيسا وسيفاكس ويوبا الثاني وبطليموس. وعلى الوجه الثاني يمكن ملاحظة صور حيوانات، خاصة الحصان الذي جاء في حركات مختلفة، لأنّه يحمل عند النوميديين دلالة واقعية، حيث كان الحصان يمثّل لديهم أفضل الحيوانات، وكان النوميديون فرسانا مشهورين.

ويتضمّن المعرض قطعة نقدية برونزية تحمل على أحد وجهيها اسم مدينة سيرتا «قسنطينة قديما»، وكانت تمثّل عاصمة نوميديا الكبرى، وعلى ظهرها كتابة بونية، حيث تُعتبر هذه العملة الوحيدةَ ضمن المجموعة النقدية النوميدية التي يحتفظ بها المتحف.

ويُشير المهتمّون بدراسة هذه الحقبة التاريخية إلى أنّ العملات النوميدية كانت تُصَكّ باسم المدن أيضاً في عهدَي ماسينيسا وسيفاكس، وأنّ الكتابة على القطع النقدية كانت بونية وفي شكل عبارات كاملة ومختصرة، في حين كانت العملات البريطانية مكتوبة باللاتينية وتحمل العبارة الكاملة على النمط الروماني، مثل عملة يوبا الثاني وابنه بوطليموس. ويوضحون أن القطع النقدية النوميدية كانت تصكُّ من الرصاص والبرونز والنحاس والفضة، ولم يقتصر تداولها على داخل المملكة فقط، وإنّما تمّ تداولها في المبادلات التجارية، حيث تعدّى استخدامها الحدود النوميدية، الأمر الذي يدلُّ على ازدهار العملات وقوتها في هذه المملكة البائدة. ■

■ المتحف الوطني «أحمد زبانة» بوهران

كتاب عن المسؤولية الاجتماعية للمؤسسات في إفريقيا

■ أبيدجان . العمانية: يمثل كتاب «المسؤولية الاجتماعية للمؤسسات والتسيير الأخلاقي في إفريقيا» الذي صدر مؤخرا في ساحل العاج، ثمرة نشاط علمي شارك فيه أكثر من خمسة وعشرين خبيرا يقيمون في غرب إفريقيا وأوروبا وأميركا الشمالية وتتنوع تخصصاتهم ما بين الاقتصاد والفقه القانوني والمحاماة والتدقيق المالي والتسيير والهندسة. ويعدّ هذا الإصدار الذي عمل على إعداده عشرة مؤلفين من ساحل العاج وغرب إفريقيا ووسطها، نتاجاً لتأملات فكرية تدعو إلى عقلنة الحياة الاقتصادية من أجل الانفتاح على عقلنة أنماط أخرى من الحياة، وذلك من خلال إدماج الجوانب الاجتماعية والبيئية والبشرية والأخلاقية. ويقول رئيس روابط مناطق وولايات ساحل العاج، «أهوسو جانو كواديو»، إن الكتاب ينسجم مع مهمة تطوير المناطق والولايات من خلال حماية البيئة وتسيير الموارد الطبيعية والعمل الاجتماعي والثقافي والترقية. ■

■ غلاف الكتاب

عرض خلاله فيلم وثائقي

فلسطين تشارك في المهرجان السياحي الدولي بالبرازيل

■ شاركت دولة فلسطين في مهرجان السياحة الدولي الـ ١٣ مدينة فوز دو غواسوة ثلاثية الحدود السياحية المشهورة بشلالاتها.وأقامت مؤسسة القدس التي يديرها الناشط علي الخطيب معرضا حضره العديد من الزوار بمن فيهم وزير السياحة البرازيلي ورئيس البلدية.وقدم سفير دولة فلسطين ابراهيم الزبن هدية رمزية من التراث الفلسطيني للوزير ورافقه للتعرف على المعروضات. الجدير بالذكر أن بلدية فوز دو غواسوة هي مدينة توأم مع بلدية أريحا.وتخلل حفل الافتتاح الذي حضره قرابة الف شخص منهم وزراء الدول الناطقة باللغة البرتغالية تقديم هدية درع «صديق المهرجان» لسفير فلسطين الذي قدم بدوره ميدالية تقديرية فلسطينية وشهادة لـ«باولو أنجلي» منظم المهرجان تقديرا لجهوده.وتم عرض فيلم وثائقي فلسطيني للمرة الأولى من إنتاج الصحفية البرازيلية كاسيانا بيزايا عرضت فيه بأسلوب مبدع عراقة فلسطين التاريخية واهميتها السياحية وتوق شعبنا للحرية.

وتأتي هذه المشاركة ضمن جولة لسفير دولة فلسطين الزبن في الولايات الجنوبية البرازيلية، التقى خلالها برئيس البلدية شيكو برازيليرو ونائبه بوباتو الذي كان قد زار فلسطين في وقت سابق وألف على أثرها كتاب دون فيها مشاهداته وتعايشه مع الشعب الفلسطيني، حيث رافقه في رحلته آنذاك جهاد ابو علي الذي يشغل اليوم منصب مسؤول الشؤون الخارجية في البلدية.

في ذات السياق، التقى السفير الزبن مع بعض قيادات الجالية في الولايات الثلاثة للتعرف على آرائهم وتوجهاتهم في العملية الجاليوية والمشاعر الجماعية لعقد المؤتمر القاري للجاليات الفلسطينية في اميركا اللاتينية خلال هذا العام من أجل حشد وتوحيد الجهود لإحياء منظمة كوبلاك، وللحفاظ على مكانة مكاسب هذه الجاليات والتفافها وتفاعلها مع المشروع الوطني الفلسطيني. ■

شمل أهازيجا شعبية وعروضا مسرحية ومسابقات ثقافية

بلدية نزوى تحتفل بختام ملتقى العيد

■ مشهد من أحد العروض المسرحي

■ الأهازيج والفنون الشعبية المقدمة بالملتقى «من المصدر»

نزوى . من سالم بن عبدالله السالمي:

■ اختتمت بلدية نزوى ملتقى عيد الفطر المبارك والذي اقامته بالتعاون مع شركة بارتي تايم لتنظيم الحفلات والمناسبات بساحة السوق، حيث شهد الملتقى إقبالا كبيرا من العائلات الذين تفاعلوا مع الفقرات المتنوعة التي تم تقديمها في هذا الملتقى والتي تضمنت عرضا مسرحيا ورسما على الوجوه والشخصيات الكرتونية والمسابقات الثقافية وتقديم الهدايا للأطفال والسحوبات بالإضافة الى الفنون الشعبية والاهازيج التي تم تقديمها على مسرح الملتقى.

جدير بالذكر بان البلدية سبق وقامت بتنظيم امسية اخرى خلال شهر رمضان المبارك بالتعاون مع شركة بارتي تايم لتنظيم الحفلات وشركة ستيج انترناشيونال لتنظيم الحفلات والمناسبات وتقديم الضيافة العربية حيث اشتملت الامسية على العديد من الفقرات والفعاليات المختلفة من بينها العروض المسرحية ولنقش والرسم على الوجوه بالإضافة الى الشخصيات الكرتونية والمسابقات مع تقديم الهدايا للأطفال كما شارك في هذه الأمسية ابو أفلح العبري وعيسى بن مسلم النبهاني والشاعر علي الفوري والمنشد محمد بن خليفة الشريقي. ■

ترجمة عربية لثلاث دراسات حول الأخلاق والفضيلة

■ القاهرة . العمانية صدر عن دار صفصافة للطبع والنشر بالقاهرة ترجمة عربية لكتاب برنارد ماندفيل «ثلاث دراسات حول الأخلاق والفضيلة»، أعدها عبد الرحيم يوسف.

يقول المؤلف (١٦٧٠-١٧٣٣) في كتابه: إن معظم الأخلاقيين والفلاسفة اتفقوا على أنه لا يمكن أن تكون هناك فضيلة من دون إنكار للذات، لكنّ اللورد شافتسبري في كتابه «الطبائع» له رأيٌ مضاد، إذ يفترض أن البشر يمكنهم أن يكونوا أهل فضيلة بشكل طبيعي من دون أي مشاكل أو قسوة على أنفسهم، وأن الإنسان بما أنه مخلوق ليعيش في مجتمع فلا بد أن يولَد مزوداً بنوع ما من الحب للكل . الذي هُو جزء منه . وبنزوع إلى السعي نحو خيره وصالحه.

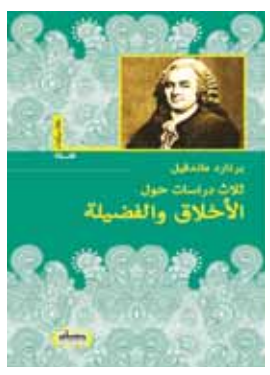

■ غلاف الإصدار

ويؤكد ماندفيل أن هذا الافتراض يعني وضع كل فعل يتم بمراعاة الصالح العام في خانة الفضيلة، وأن كل أنانية تَستبعد مثل هذه المراعاة ليست سوى رذيلة.

ويضيف أن اللورد شافتسبري نظر إلى الفضيلة والرذيلة كواقعين دائمين لا بد أن يكونا هما نفسهما في كل البلدان والعصور، ورأى أن أيّ شخص ذي فهم سليم يمكنه ليس فقط أن يكتشف أن العدل والصدق كلاهما موجودان في الأخلاقيات وفي أعمال الفن والطبيعة، بل أن يحكم نفسه كذلك بعقله بالقدر نفسه من السهولة والاستعداد اللذين يسوس بهما راكبٌ ماهر حصاناً جيداً. ■

تكريم الفائزين في المسابقات الثقافية والدينية والأدبية بينقل

ينقل . من محمد بن سعيد العلوي

■ احتفل بجامع البويردة بولاية ينقل بتكريم الفائزين في المسابقة الثقافية التي نظمها جامع البويردة بينقل والتي تضمنت مسابقة حفظ القرآن الكريم ومسابقة الاذان ومسابقة الشعر ومسابقة اللوحات الفنية ومجال الفنون التشكيلية، حيث رعى حفل الختام رجل الاعمال راشد بن عبيد البادي من ولاية صحم بمحافظة شمال الباطنة.

اشتمل الاحتفال على تقديم بعض النماذج من بعض المسابقات وفي الختام قام راعي المناسبة بتكَريم الفائزين في المسابقات حيث حصل على المركز الاول في مسابقة القرآن الكريم المشارك علي بن محمد بن علي البادي وفي المركز الثاني يوسف بن احمد بن علي البادي وذهب المركز الثالث لوسام بنت قاسم بن سعيد البادي. اما نتائج مسابقة الاذان فذهب المركز الاول لنواف بن ذياب بن محمد البادي وحصل على المركز الثاني خميس بن ماجد بن خميس البادي والمركز الثالث لعبد العزيز بن سالم بن محمد العلوي وفي مجال الشعر توج بالمركز الاوَل من الذكور عبدالله بن محمد بن عبدالله البادي وجاء في المركز الثاني محمد بن احمد بن علي البادي وذهب المركز الثالث لعبدالعزيز بن حمد بن صالح البادي. أما نتائج مسابقة الشعر من الفتيات، فقد حصلت رؤيا بنت ماجد بن خميس البادي على المركز الاول وجاءت اسماء بنت راشد بن سعيد العلوية في المركز الثاني وحصلت بشاير بنت حمد بن حميد العلوي على المركز الثالث. وفي الاعمال الفنية ذهب المركز الاوَل لرهف بنت طارق بن مسعود البادية وفي المركز الثاني جاءت المشاركة غصَون بنت سليم بن علي البادية اما المركز الثالث فكان من نصيب سعيد بن حمدان بن سعيد العلوي. وفي الختام قام راعي الحفل بتكريمَ المشاركين والمشاركات في المسابقات الثقافية والأدبية . ■

■ تكريم الفائزين في المسابقات «من المصدر»

أحدث معالم القاهرة الثقافية

دار الأوبرا المصرية منارة إشعاع للفنون الراقية بالمنطقة العربية

القاهرة . «الوطن»:

■ دار الأوبرا المصرية افتتحت في عام ١٩٨٨ وتقع في مبنى جديد تم تشيديه كمنحة من الحكومة اليابانية لنظيرتها المصرية بأرض الجزيرة بالقاهرة وقد بنيت الدار على الطراز الإسلامي . ويعتبر هذا الصرح الثقافي الكبير الذي افتتح يوم ١٠ أكتوبر عام ١٩٨٨ هو البديل عن دار الأوبرا الخديوية التي بناها الخديوي إسماعيل عام ١٨٦٩ واحترقت في ٢٨ أكتوبر عام ١٩٧١ بعد أن ظلت منارة ثقافية لمدة ١٠٢ عام.

تاريخ ثقافي

يرجع تاريخ بناء دار الأوبرا القديمة إلى فترة الازدهار التي شهدها عصر الخديوي إسماعيل في كافة المجالات وقد أمر إسماعيل ببناء دار الأوبرا الخديوية بحي الأزبكية بوسط القاهرة بمناسبة افتتاح قناة السويس حيث اعتزم أن يدعو إليه عددا كبيرا من ملوك وملكات أوروبا وتم بناء الأوبرا خلال ستة أشهر فقط بعد أن وضع تصميمها المهندسان الإيطاليان أفوسكانى وروس وكانت رغبة الخديوي إسماعيل متجهة نحو أوبرا مصرية يفتتح بها دار الأوبرا الخديوية وهي أوبرا عايدة وقد وضع موسيقاها الموسيقار الايطالي فيردي لكن الظروف حالت دون تقديمها في وقت افتتاح الحفل فقدمت أوبرا ريجوليتو في الافتتاح الرسمي الذي حضره الخديوي إسماعيل والإمبراطورة أوجيني زوجة نابليون الثالث وملك النمسا وولى عهد بروسيا. وكانت دار الأوبرا الخديوية التي احترقت فجر ٢٨ أكتوبر عام ١٩٧١ تتسع لـ ٨٥٠ شخصا وكان هناك مكان مخصص للشخصيات الهامة واتسمت تلك الدار بالعظمة والفخامة.

وتم التجهيز لبناء دار الأوبرا حيث قامت هيئة التعاون العالمية اليابانية بالتنسيق مع وزارة الثقافة المصرية في القاهرة وتم الاتفاق على تصميم ينسجم مع ما يحيط بالدار من مبان واتسم التصميم بالطابع المعماري الإسلامي الحديث . وتشمل مساحة الإنشاءات ٢٢٧٧٢ م٢ بينما يقع المبنى ذاته على مساحة ١٣٨٥٥ م٢ منها بارتفاع ٤٢ متراً كحد أقصى وقد كان لتميز هذا الموقع الذي يقع في الجزء الجنوبي من الجزيرة ولوفرة ماء النيل في هذه المنطقة وكثرة الأشجار في الحديقة المحيطة ما أتاح لهذا المكان أن يكون محتوياً طبيعياً ممتازاً لدار الأوبرا الجديدة .وفى مارس ١٩٨٥ تم التصميم الذي استغرق عاما ونصف ثم كان للجهد المترابط للأيدي المصرية بالتعاون مع شركة كاجيما الفضل في إتمام هذا العمل العظيم في٣١ مارس ١٩٨٨ أي بعد ٣٤ شهراً من بدء العمل ليصبح أحدث معالم القاهرة الثقافية.

فنون راقية

وفى أكتوبر ١٩٨٨ تم افتتاح هذه الدار بحضور صاحب السمو الإمبراطوري الأمير توموهيتو أوف ميكاسا وهو الشقيق الأصغر لصاحب السمو الإمبراطور. كما شاركت اليابان لأول مرة في مصر والعالم العربي وأفريقيا في افتتاح هذا الصرح الثقافي بعرض الكابوكى الذي يضم خمسين عضواً بالإضافة إلى فنانين من أعلى مرتبة في مجالات الموسيقى والأوبرا والباليه. وهكذا ظهر هذا الصرح الكبير إلى الوجود مرة أخرى لتكون مصر هي أول دولة في المنطقة تقيم داراً للأوبرا مرتين في عقد واحد من الزمان.

وتضم الأوبرا الحالية ٣ مسارح هي: الكبير ١٢٠٠ مقعد والصغير٥٠٠ مقعد والمكشوف ٦٠٠ مقعد ولعبت دورًا مهمًا في إثراء الحركة الفنية في مصر حيث تضم فرقة باليه أوبرا القاهرة وأوركسترا القاهرة السيمفوني والفرقة القومية للموسيقي العربية وفرقة الرقص المسرحي الحديث. وتقيم الأوبرا صالونات ثقافية ومعارض فن تشكيلي ومهرجانات موسيقية صيفية لفرق الهواة كما تعرض أعمال كبار الفنانين والفرق العالمية باتجاهاتها المختلفة. أما قصر الفنون فهو مركز ثقافي ويعد معرضا ضخما لكافة الأعمال الفنية التشكيلية وكذلك ملحق بالقصر مكتبة فنية تهتم بالأساس بالفنون التشكيلية . وتتضمن ملحقات الأوبرا مركز الهناجر للفنون ويحتوى على قاعة عرض ومسرح صغير للعروض الحرة ونقابة الفنانين التشكيليين ومكتبة الأوبرا الموسيقية وملحق بها قاعة للعرض الفني ومركز الإبداع الفني التابع لوزارة الثقافة المصرية ومتحف الفن المصري الحديث .

أما المسرح الكبير الخاص بالعروض الأوبرالية والغنائية الضخمة جميعها تكون رسمية قد تم تجهيزه أمنيا ضد الحرائق ويسع ١٢٠٠ مقعد. والمسرح الصغير ويختص بعرض الندوات والأمسيات الثقافية وكذلك العروض الفنية الصغيرة وغير الرسمية ويسع حوالي ٥٠٠ مقعد . والمسرح المكشوف خصص هذا المسرح للعروض الصيفية والشبابية وتبلغ سعته حوالي٦٠٠ مقعد وقد تمت عليه عروض محلية وعالمية عديدة. أما الفرق المحلية التابعة لدار الأوبرا المصرية ففرقة باليه أوبرا القاهرة وأوركسترا القاهرة السيمفوني وكورال أوبرا القاهرة وفرقة أوبرا القاهرة وأوركسترا أوبرا القاهرة وكورال أكابيللا وفرقة الرقص المسرحي الحديث المصرية وفرقة عبد الحليم نويره للموسيقى العربية والفرقة القومية للموسيقى العربية وفرقة أوبرا الإسكندرية للموسيقى العربية وفرقة الموسيقى العربية للتراث وفرقة الإنشاد الديني. ■

■ دار الأوبرا المصرية

صوت عُمان في الوطن العربي

الوطن

AL WATAN

Voice Of Oman In The Arab World

يومية ـ سياسية ـ جامعة

تأسست عام ١٩٧١م

الأحد ١٤ من شوال ١٤٣٨ هـ. الموافق ٩ من يوليو ٢٠١٧م . العدد: (١٢٣٧٩) . السنة الـ ٤٧ صاحب الامتياز المدير العام رئيس التحرير: محمد بن سليمان الطائي www.alwatan.com alwatan@omantel.net.om SUNDAY 9 July 2017 - NO: (12379) - VOL47

مواقيت الصلاة

	فجر	شروق	ظهر	عصر	مغرب	عشاء
مسقط	٤:١٠	٥:٢٧	١٢:١٧	٣:٣٦	٧:٠٢	٨:٢٤
صلالة	٤:٣٥	٥:٥٦	١٢:٣٤	٣:٥٦	٧:٠٧	٨:٢٢

الجريدة تحوي آيات قرآنية وأحاديث نبوية يرجى عدم اساءة استخدامها

درجات الحرارة

	مسقط	صلالة	السيب	خصب	البريمي	عبري	صحار	الرستاق	نزوى	سيق	جبل شمس	صور	مصيرة	هيما	ثمريت
العظمى	٤٥	٢٨	٣٤	٣٩	٤٥	٤٦	٣٦	٣٨	٤٤	٣٠	٢٦	٤٠	٣٢	٤٤	٣٣
الصغرى	٣٢	٢٤	٣٠	٣٢	٣٢	٣٣	٣٢	٢٩	٢٩	٢٢	١٨	٣٠	٢٦	٢٦	٢٥

هاتف :(١٤٤٣)

لمعرفة آخر اخبار الطقس اتصل برقم١١٠٢

جوجل تقرر تشغيل مركزها للبيانات في هولندا بالطاقة الشمسية

■ أمستردام . رويترز: قالت شركة جوجل الأميركية إنها ستشتري كل الكهرباء التي يولدها أكبر متنزه شمسي في هولندا خلال العقد المقبل من أجل تشغيل مركز بيانات افتتحته مؤخرا ويضم آلاف الخوادم. ويأتي القرار في إطار طموح جوجل لتحويل مراكز البيانات التابعة لها ومكاتبها إلى الطاقة المتجددة بشكل كامل هذا العام بدعم من الانخفاض الشديد في أسعار طاقة الرياح والطاقة الشمسية. وقال مارك أومان مدير شؤون الطاقة بشركة جوجل في أوروبا أمس الاول إن جوجل عقدت صفقة مع شركة إينيكو للطاقة ولم يكشف عن تفاصيلها المالية وإن الصفقة ستوفر الطاقة المتجددة «لشهور كثيرة مقبلة وربما حتى سنوات. ■

تناول الخضراوات الملونة يمكن أن يقلل من خطر الإصابة بالالتهابات

■ استوكهولم . العمانية: افادت دراسة جديدة اجراها باحثون من جامعة لينشوبينج في السويد بان تناول الخضروات الملونة يمكن ان يقلل من خطر الاصابة بالالتهابات. ووجدت الدراسة الجديدة التي نشرها موقع ميد وورم الالكتروني أن اللوتين وهو مركب يعطي البيض الصفار وبعض النباتات لونها يمكن أن يقلل من الالتهاب المزمن في المرضى الذين يعانون من مرض الشريان التاجي وهو النوع الأكثر شيوعا من أمراض القلب.

وقام فريق البحث بالتحقيق في العلاقة بين الكاروتينات الموجودة في الخضراوات والالتهاب في ١٩٣ مريضا يعانون من مرض الشريان التاجي حيث قاسوا مستويات الدم لستة من الكاروتينات الأكثر شيوعا. وأظهرت النتائج أن اللوتين كان النوع الوحيد من الكاروتينات الذي أظهر ارتباطا مع تراجع معدل مستوى الالتهابات بين المرضى وكلما كان مرتفعا كانت نسبة الالتهابات أقل. ■

■ المغامر الفرنسي «هايلينر» يمشي على سلك رفيع في استعراض مثير لجذب السياح فى مدينة جرونوبل شرق فرنسا. ا.ف.ب

أعمال فنية تعرض للبيع عبر آلة في برايتون بانجلترا

■ برايتون (انجلترا) . رويترز: يأخذ مجموعة من الفنانين بمدينة برايتون الساحلية في جنوب انجلترا أعمالهم من جدار المعرض ويقدمونها للجمهور عبر قناة غير معتادة، من خلال آلة للبيع الذاتي.

وتعرض الآلة التي تقع داخل ناد في وسط المدينة مطبوعات لمجموعة من الفنانين الناشئين على المشترين المحتملين بأسعار تتراوح بين ٢٠ جنيها (٢٥,٧٥ دولار) و٥٠ جنيها.

ومثل الكثير من علب المشروبات التي توجد عادة في مثل هذه الآلات، تقدم المطبوعات للمشترين ملفوفة في حاويات معدنية. ويمكن للمشترين اختيار المطبوعة الفنية بعد تصفح قائمة من الصور داخل ملصق في الآلة. ■

حرائق غابات غرب كندا تدفع السلطات لإجلاء آلاف السكان

■ . رويترز: قامت السلطات بإجلاء آلاف السكان من منازلهم بالمنطقة الداخلية بكولومبيا البريطانية في كندا بسبب حريقين آخذين في الانتشار بشكل سريع في الغابات بعد أن أدى ارتفاع درجة الحرارة والرياح الشديدة والجفاف إلى جعل السيطرة على الحريقين أمرا صعبا. وقالت محطة سي.تي في فانكوفر إن حرائق في منطقة كاريبو الواقعة على بعد نحو ٣٠٠ كيلومتر شمال شرقي فانكوفر انتشرت عبر مساحة تبلغ نحو ١٥ كيلومترا مربعا في الوقت الذي تم فيه إجلاء نحو ٣٦٠٠ شخص من السكان من المنطقة. وأمرت السلطات أيضا بإجلاء الناس من المنطقة الواقعة حول أشكروفت التي تبعد نحو ١٠٠ كيلومتر جنوبي الحرائق في كاريبو. ■

ترميم تكوين صخري محبب لدى النرويجيين

■ أوسلو . د.ب.أ: جرى ترميم تكوين صخري محبوب شمال النرويج، يعرفه النرويجيون باسم « ترولبيكن»، بعدما تعرض لأضرار. قام مخربون مجهولون قبل أسبوعين بقطع الأجزاء العلوية من التكوين الصخري المميز. وأثار هذا العمل حالة من السخط لدرجة أن حملة جمع أموال جمعت سريعا نحو ٢٤ ألف يورو (٢٧ ألف و٤٧٠ دولار) للإصلاحات. كان العمال يعملون منذ الخميس لترميم الصخرة البالغة زنتها ١٢ طنا، باستخدام مواد تحتم نقلها إلى الموقع بالمروحية. واستخدم العمال الإسفين الحديدي والصمغ شديد القوة والأسمنت لإعادة تثبيت الجزء العلوي. ■

ارتفاع حصيلة الفيضانات في اليابان إلى ١٦ قتيلا

■ طوكيو . العمانية: واصل منقذون امس أعمالهم للعثور على مفقودين ونجدة أشخاص عالقين في منازلهم في جنوب غرب اليابان حيث أدت فيضانات مدمرة إلى حتف ١٦ شخصًا بعد حصيلة سابقة أشارت إلى سبعة ضحايا أمس. وذكرت وكالة أنباء «جيجي» اليابانية وتلفزيون «ان اتش كاي» العام أنه تم العثور على جثث ١٦ شخصًا. وتسببت أمطار غزيرة غير مسبوقة بفيضان الأنهر عن ضفافها لتجرف معها طرقًا ومنازل ومدارس في منطقة واسعة من جزيرة كيوشو أقصى الجنوب وإحدى الجزر الرئيسية الأربع لأرخبيل اليابان الواقعة على بعد نحو ٩٠٠ كلم من العاصمة طوكيو. ■

■ مروحية من قوات الدفاع اليابانية تنقذ احد سكان مدينة معزولة بعد الفيضانات جنوب اليابان ا.ف.ب

تعرض شخصين للنطح في اليوم الثاني من مهرجان للثيران بإسبانيا

■ بامبلونا (إسبانيا) . رويترز: تعرض شخصان للنطح امس السبت في ثاني أيام مهرجان سان فيرمين الذي يستمر أسبوعا بشمال إسبانيا وتطارد خلاله الثيران أشخاصا يرتدون أوشحة حمراء ويركضون في شوارع مدينة بامبلونا. وتعرض أحدهما للنطح في مؤخرته بينما نطحت الثيران الآخر في ذراعه. واستمر الركض لمدة أربع دقائق وشاركت فيه ستة ثيران من مزرعة خوسيه إيسكولار. ويبدأ الركض اليومي أثناء المهرجان الساعة ٠٨٠٠ صباحا بالتوقيت الاسباني(٠٦٠٠ بتوقيت جرينتش) ويستمر عادة ما بين ثلاث وخمس دقائق. ويتكرر الركض ثماني مرات في المجمل أثناء المهرجان. ■

طبعت بمطابع الوطن العمانية

Printed at AL WATAN AL OMANEYA Printing Press