صوت عُمان في الوطن العربي

الوطن

AL WATAN
Voice Of Oman In The Arab World

يومية ـ سياسية ـ جامعة
تأسست عام ١٩٧١م

٦٠ صفحة | الثلاثاء ١٨ من رمضان ١٤٣٨ هـ . الموافق ١٣ من يونيو ٢٠١٧م . العدد: (١٢٣٥٤) . السنة الـ ٤٧ | صاحب الامتياز المدير العام رئيس التحرير: محمد بن سليمان الطائي | www.alwatan.com | TUESDAY 13 June 2017 - NO: (12354) - VOL47 | ٢٠٠ بيسة

محليات
■ مكتب مجلس الشورى يطلع على الردود الوزارية

الاقتصادي
■ التنمية الزراعية بالسويق تواصل حملة مكافحة (المسكيت)

ثقافة وفن
■ مسجد محمد بن روح .. تحفة معمارية ومدرسة لعلوم الفقه والعقيدة

الرياضي
■ الاتحاد الدولي لالتقاط الأوتاد يتجه إلى مسندم لإقامة أول بطولة نسائية

alwatanoman

بمباركة سامية.. تدشين مصحف مسقط الإلكتروني

■ هيثم بن طارق أثناء تدشينه المصحف الإلكتروني أمس «من المصدر»

كتب . مصطفى بن أحمد وعيسى اليعقوبي:

■ بمباركة سامية من حضرة صاحب الجلالة السلطان قابوس بن سعيد المعظم . حفظه الله ورعاه . دشنت وزارة الأوقاف والشؤون الدينية صباح أمس «مصحف مسقط الإلكتروني»، حيث يُعد «مصحف مسقط الإلكتروني» سابقة فريدة من نوعها من حيث طباعته الإلكترونية، والذي يعتبر ثاني مصحف مطبوع غير مخطوط، والأول إلكترونيًّا عالميًّا. كما أنه يحوي تراكيب خطوط النسخ المتفق عليها حسب الرسم العثماني، والغاية من ذلك إبراز اللغة العربية وخطوطها وجماليات فن الرسم العثماني. ■

■ تفاصيل.....ص٤

السلطنة تثمن قرار السعودية والإمارات والبحرين

■ مسقط . العمانية: ثمّنت السلطنة قرار الأشقاء في المملكة العربية السعودية ودولة الإمارات العربية المتحدة ومملكة البحرين، مراعاة الحالات الإنسانية للأسر المشتركة بينها وبين دولة قطر الشقيقة على خلفية الأزمة الحالية، وتعتبره السلطنة خطوة جيدة نحو التهدئة. ■

٢٥٪ انخفاضا في الجرائم بالسلطنة

■ سجل عدد الجرائم بالسلطنة انخفاضا بنسبة ٢٥ بالمائة خلال العام ٢٠١٦ مقارنة بالعام ٢٠١٥ ليكون العام ٢٠١٦ أقل الأعوام تسجيلا للجرائم خلال السنوات الثلاث الأخيرة (٢٠١٤.٢٠١٦). ■

■ تفاصيل.....ص٧

ترقب في سوق مسقط لطرح شركات جديدة للاكتتاب

كتب . يوسف الحبسي:

■ يترقب المتابعون من المستثمرين في طرح الاكتتاب على ٥ شركات في سوق مسقط بقطاع التأمين، بالإضافة إلى اكتتاب شركة مسقط للكهرباء، التي يعول عليها في إعادة انتعاش مؤشر السوق. وتوقع محللون أن تسهم الاكتتابات المقبلة في تعزيز السيولة بسوق مسقط للأوراق المالية وإيجاد منتجات إضافية.

■ تفاصيل.....الاقتصادي

ضوابط جديدة لتعظيم مشاركة «الصغيرة والمتوسطة» في «اقتصادية الدقم»

■ أصدرت هيئة المنطقة الاقتصادية الخاصة بالدقم ضوابط جديدة لتعظيم مشاركة المؤسسات الصغيرة والمتوسطة في مشروع تطوير المنطقة الاقتصادية الخاصة بالدقم. ونص القرار الذي بدأ العمل به الأسبوع الجاري، على أن تتولى دائرة الشراكة والتنمية بالهيئة تحديد فرص الأعمال الممكن إسنادها إلى المؤسسات الصغيرة والمتوسطة بالمشاريع الحكومية بالمنطقة الاقتصادية الخاصة بالدقم. وألزم المقاولين بالإعلان عن الأعمال المتاحة للمؤسسات الصغيرة والمتوسطة بالصحف اليومية بالتنسيق المباشر مع دائرة الشراكة والتنمية، كما ألزم القرار المقاولين باستئجار الآلات والمعدات اللازمة لتنفيذ المشروع من المواطنين وفق الضوابط المعتمدة من الهيئة على أن تُمنح الأولوية لسكان ولاية الدقم. ■

■ البقية ص١٠
■ تفاصيل.....الاقتصادي

افتتاح المرحلة الثانية لـ«ضنك ـ الخبيب»

■ افتتح أمس طريق ضنك . الخبيب (المرحلة الثانية) بطول ٧,٥ كيلومتر والذي يربط مركز ولاية ضنك بالخبيب في ولاية ينقل، مما يختصر المسافة للمتجهين إلى ولاية البريمي عبر طريق ينقل . البريمي نحو ٣٥ كيلومترا.

ويخدم الطريق العديد من القرى التي يمر بها كالخبيب والنوامية والمري. ■

■ البقية ص١٠
■ تفاصيل.....الاقتصادي

■ المشروع يتضمن إنشاء جسر بالوادي الرئيسي «من المصدر»

التأسيس لانتعاشة جديدة في الأعمال

■ مع ترقب المستثمرين لطرح الاكتتاب على شركات جديدة في سوق مسقط للأوراق المالية، تتضح معالم انتعاشة جديدة سيشهدها مناخ الأعمال بالسلطنة نظرًا للأثر الإيجابي المنتظر لهذه الاكتتابات على السيولة بسوق الأوراق المالية، الأمر الذي سينعكس على أداء الشركات.

فمن المنتظر أن يتم قبل نهاية العام الجاري طرح الاكتتاب على ٥ شركات في قطاع التأمين، بالإضافة إلى اكتتاب شركة مسقط للكهرباء.

ومع الانخفاض وضعف أحجام التداول الذي يشهده السوق في الوقت الراهن. ■

■ البقية ص١٠

المحرر

آراء اليوم

- حاجتنا لهيكل
- في الشراكة الأوروبية الأفريقية
- وطن بلا أزمات .. وجود أم فناء
- مسقط بريشة الرحالة الأوروبيين
- مجازر التحالف.. إلى متى؟!
- رأي «الوطن» .. الزراعة نفط دائم

الجيش السوري يحكم السيطرة على نقاط بريف حمص

دمشق . «الوطن»:

■ تابعت وحدات من الجيش السوري بالتعاون مع القوات الحليفة عملياتها ضد تجمعات ومحاور تحرك إرهابيي تنظيم (داعش) في ريف حمص الشرقي وكبدتهم خسائر كبيرة بالأفراد والعتاد محكمة السيطرة على عدد من النقاط المهمة. ■

■ البقية ص١٠
■ تفاصيل.....ص١٧

غزة على أعتاب أزمة كهرباء

القدس المحتلة . «الوطن» . وكالات:

■ بات الفلسطينيون في قطاع غزة على أعتاب أزمة كهرباء بعد أن أعلن الاحتلال الإسرائيلي أنه سيخفض إمدادات الكهرباء إلى القطاع. وتخفيض إمدادات الكهرباء إلى القطاع الذي يقيم فيه نحو مليوني نسمة قد يؤدي إلى تصعيد التوتر في القطاع الذي شهد ثلاث حروب مدمرة بين العامين ٢٠٠٨ و٢٠١٤. ■

■ البقية ص١٠
■ تفاصيل.....ص١٣ و١٤ و١٥

إعلان

مساحات مكتبية مؤثثة بالكامل وشبه مؤثثة للإيجار بموقع حيوي في العذيبة.

- مساحات متوافرة حتى ٢٥٠٠ متر مربع
- تطل على الشارع العام
- أماكن محجوزة كمواقف للسيارات
- مساحات مكتبية مفتوحة مناسبة للشركات أو معاهد التدريب

لمزيد من الاستفسار يرجى الاتصال على الأرقام التالية:
٩٨١٤٩٨٤١ (حمود)
٩٩١٠١٢٤٧ (آصف)

شقق للإيجار

١	غرفة وملحقاتها	العذيبة ـ بجوار جريدة الوطن
٢	غرفتان وملحقاتهما	العذيبة ـ بجوار جريدة الوطن
٣	غرفتان وملحقاتهما	الغبرة ـ بناية صحن المندي

لمزيد من الاستفسار يرجى الاتصال على الأرقام التالية:
٩٨١٤٩٨٤١ (حمود) ٩٩١٠١٢٤٧ (آصف)

افتتاح مدرسة لتعليم القرآن الكريم بإزكي

■ إزكي . العمانية: احتفل أهالي قرية حبل الحديد بولاية إزكي بافتتاح مدرسة الوفاق لتدريس القرآن الكريم.

رعى الحفل سعادة ناصر بن حميد العامري عضو مجلس الشورى ممثل ولاية إزكي.

اشتمل الاحتفال على تقديم مجموعة من الفقرات المتنوعة لأطفال المدرسة، بعد ذلك قام راعي المناسبة بقص شريط الافتتاح وإزاحة الستار عن لوحة المشروع كما تجول والحضور داخل أقسام ومرافق المدرسة.

وتضم المدرسة أربعة فصول دراسية مجهزة بمستلزمات التدريس وقاعة متعددة الأغراض تحتوي على مسرح معد بالأجهزة الفنية اللازمة والمرافق الأخرى، وقد بنيت المدرسة على مساحة ١٧٥٠ متراً مربعاً وبمساحة البناء ٥٣٥ متراً مربعاً.

ويعد هذا الصرح منبراً شاهداً على تكاتف أهل القرية، حيث أن هذه المدرسة تستقبل ما يقارب من مائة وأربعين دارساً ودارسة للقرآن الكريم وتعاليمه بمختلف الأعمار والمراحل يدرسون على فترتين صباحية ومسائية. ■

مكتب مجلس الشورى يعقد اجتماعه التاسع عشر ويطلع على الردود الوزارية

■ ناقش مكتب مجلس الشورى العديد من الردود الوزارية الواردة إليه، واطلع على جملة من الأدوات البرلمانية من قبل أصحاب السعادة أعضاء المجلس، كما استعرض رسائل اللجان الدائمة، والرسائل الواردة من البرلمانات والمنظمات الدولية.

جاء ذلك في اجتماع مكتب المجلس التاسع عشر لدور الانعقاد السنوي الثاني (٢٠١٦ . ٢٠١٧م) من الفترة الثامنة للمجلس برئاسة سعادة الشيخ خالد بن هلال المعولي رئيس المجلس وبحضور أصحاب السعادة أعضاء المكتب وسعادة الشيخ علي بن ناصر المحروقي أمين عام المجلس.

وكانت من أهم الردود الوزارية رد معالي وزير البيئة والشؤون المناخية حول تفعيل المادة (٣٣) من قانون حماية البيئة ومكافحة التلوث الصادر بالمرسوم السلطاني رقم:(١١٤ /٢٠٠١)، حيث أفاد الرد بأن الوزارة قد أولت عناية كبيرة للمحافظة على الثروات الطبيعية وذلك عن طريق سن الأنظمة والتشريعات القانونية الكفيلة بحمايتها من التجاوزات عن طريق إعلان المحميات الطبيعية في مختلف المحافظات والتي بلغ عددها (١٨) محمية طبيعية بالإضافة إلى الاهتمام بإجراء البحوث والدراسات العلمية وتنفيذ المسوحات الميدانية لتوثيق البيانات عن التنوع الحيوي، وقد قرر المكتب إدراج الرد على جدول أعمال جلسة المجلس القادمة، وإحاطة العضو مقدم الطلب علماً بالرد كما استعراض المكتب رد معالي الشيخ وزير القوى العاملة حول مقترح فتح معهد للتدريب والتأهيل في مرمول، حيث أفاد الرد بوجود تنسيق بين الوزارة وسعادة الشيخ والي ثمريت رئيس لجنة الشؤون البلدية لإقامة مركز للتدريب المهني في ولاية ثمريت بمساهمة الشركات العاملة بمجال النفط والغاز بالمحافظة.

وتم استعراض رد معالي الدكتور وزير الزراعة والثروة السمكية، حول تفعيل الرقابة الحكومية لحماية مصائد الصفيلح من التجاوزات والمخالفات، وأفاد الرد بأن الوزارة تسعى جاهدة للقيام بالجولات الرقابية الرسمية من خلال الإمكانات والكوادر البشرية المتوفرة لديها، بالإضافة إلى التنسيق المستمر مع الجهات الحكومية الأخرى ذات الصلة، أما فيما يتعلق بالرقابة الأهلية فقد أفاد الرد بأن الوزارة سبق وأن كان لها تجربة من خلال اشراك عدد من الأهالي في تنفيذ برنامج الرقابة وعلى الرغم من ظهور بعض الملاحظات على عمل فرق الرقابة الأهلية إلا أن الوزارة لا تزال تعتقد بأنه من المهم جداً مشاركة أفراد المجتمع المحلي في تنفيذ العمل الرقابي السمكي.

وقد قرر المكتب إدراج الرد على جدول أعمال جلسة المجلس القادمة، وإحاطة العضو مقدم الطلب علماً بالرد.

كما نظر الاجتماع في الرغبة المبداة من أحد أعضاء المجلس، بشأن إعداد اختبار موحد للالتحاق ببرنامج التأهيل التربوي في السلطنة، والنظر في السؤال الموجه إلى معالي الدكتور وزير الاعلام، حول تأخر إحالة مشروع قانون المطبوعات والنشر العماني إلى مجلس عُمان، وكذلك في السؤال الموجه إلى معالي الدكتور وزير الصحة، حول عدم وجود حلقة تواصل بين المستشفيات الحكومية، وقد اتخذ المكتب القرارات المناسبة حولها، حيث تم إحالة البعض من تلك الأدوات البرلمانية لجهات المختصة ذات العلاقة.

من جانب آخر اطلع المكتب في اجتماعه على بعض الرسائل الواردة إليه من اللجان الدائمة بالمجلس أهمها رسالة لجنة التربية والتعليم والبحث العلمي حول الرغبة المبداة بشأن تهيئة البيئة التعليمية المناسبة لذوي الإعاقة في مؤسسات التعليم العالي الخاصة بالسلطنة.

كما ناقش المكتب رد معالي وزير البلديات الإقليمية وموارد المياه، على السؤال الموجه بشأن توقيف حسابات لجان البلديات.

وأفاد الرد بأن الوزارة لم توقف حسابات لجان البلديات (سابقاً)، وبأن لجان الشؤون البلدية أصبحت تتبع المجالس البلدية بموجب صدور قانون المجالس البلدية بالمرسوم السلطاني رقم:(١١٦ /٢٠١١)، فقد قامت الوزارة بإصدار لائحة قبول التبرعات، كما قامت بالتنسيق مع الجهات المعنية بشأن المطالبات الخاصة بمستحقات الشركات التي نفذت مشاريع بلدية في ظل عمل اللجان البلدية سابقاً. وقرر المكتب إدراج ذلك الرد على جدول أعمال جلسة المجلس القادمة، وإحاطة العضو مقدم الطلب علماً بالرد.

كما اطلع مكتب المجلس على مذكرة البرلمان العربي بشأن الوثيقة التي صدرت عن المؤتمر الثاني للبرلمان العربي ورؤساء البرلمانات والمجالس العربية الذي عقد خلال شهر فبراير المنصرم في العاصمة المصرية القاهرة. ■

■ مكتب مجلس الشورى يطلع اثناء اجتماعه على جملة من الردود الوزارية «من المصدر»

للايجار

غرفة للايجار في الخوير ١/١٧ خلف فندق راديسون بلو مكونة من غرفة + دورة مياه + مطبخ

٩٦٣٧٤٩٩٩

تواصل فعاليات مسابقة حفظ القرآن الكريم الثالثة ببركة الموز

نزوى . من سالم بن عبدالله السالمي:

■ تتواصل فعاليات مسابقة حفظ القرآن الكريم الثالثة والتي ينظمها فريق الاتحاد ببركة الموز التابع لنادي نزوى والتي انطلقت في أولى ايام شهر رمضان المبارك بمشاركة واسعة من ابناء قرى ولايات نزوى.

حيث تم توسعة نطاق المسابقة هذا العام لتضم جميع القرى التابعة لولاية نزوى بحيث تقام التصفيات الأولية في القرى، أما التقييم النهائي سيكون في جامع أبي سعيد الكرمي ببركة الموز وتشمل المسابقة ستة مستويات، المستوى الاول: حفظ عشرة أجزاء متتالية من القرآن مع التجويد، والمستوى الثاني: حفظ سبعة أجزاء متتالية مع التجويد، والمستوى الثالث: حفظ خمسة أجزاء متتالية مع التجويد، والمستوى الرابع: حفظ ثلاثة أجزاء متتالية مع التجويد للطلاب (الخامس إلى السابع)، والمستوى الخامس حفظ جزئي (عمَّ وتبارك) للطلاب من الصف (الثاني إلى الرابع)، والمستوى السادس والأخير حفظ جزء عم كاملاً للطلاب (الروضة والتمهيدي والصف الأول).

وقال ماجد بن محسن التوبي المشرف الثقافي بفريق الاتحاد: تعتبر مسابقة حفظ القرآن الكريم لفريق الاتحاد من الأولويات التي تسعى اللجنة الثقافية بالفريق في المحافظة على إقامتها وبالأخص من خلال النجاح الذي حققته المسابقة خلال العامين المنصرمين وزيادة عدد المشاركين هو خير دليل على نجاح هذه المسابقة والتي نرجو من الله تعالى أن تكلل الجهود المبذولة في هذه المسابقة بالتوفيق والنجاح.

فيما أوضح سالم بن علي المياحي المشرف العام على المسابقة قائلاً: إن ما حققته المسابقة في العام المنصرم كان دافعاً للقائمين على المسابقة في توسعة المسابقة لتشمل جميع القرى التابعة لولاية نزوى، حيث اقتصرت المسابقة في عامها الأول على نيابة بركة الموز والقرى التابعة لها لتتوسع في نسختها الثانية لتشمل نيابة بركة الموز والقرى التابعة لها ونيابة الجبل الأخضر وحي التراث وفرق وردة البوسعيد وكرشا والمعيمير والمعتمر، أما هذا العام بمشيئة الله ستكون المسابقة عامة لجميع القرى التابعة لولاية نزوى هذا بالنسبة للذكور، أما الإناث فالمسابقة تقتصر على نيابة بركة الموز والقرى التابعة لها.

وقال محمود بن علي المياحي المشرف على الدعم والتنسيق للمسابقة: إن اللجنة المنظمة للمسابقة تعمل على إعطاء المسابقة في عامها الثالث كل سبل النجاح بما يفوق المسابقة في العامين الماضيين، حيث رصدت جوائز قيمة للفائزين بالمراكز الخمسة الأولى من كل مستوى وهنا وجّه كلمة شكر وعرفات لأصحاب الأيادي البيضاء والداعمين للمسابقة اللذين كان لدعمهم الدور الفاعل في إنجاح المسابقة وأستمراريتها للعام الثالث على التوالي. ■

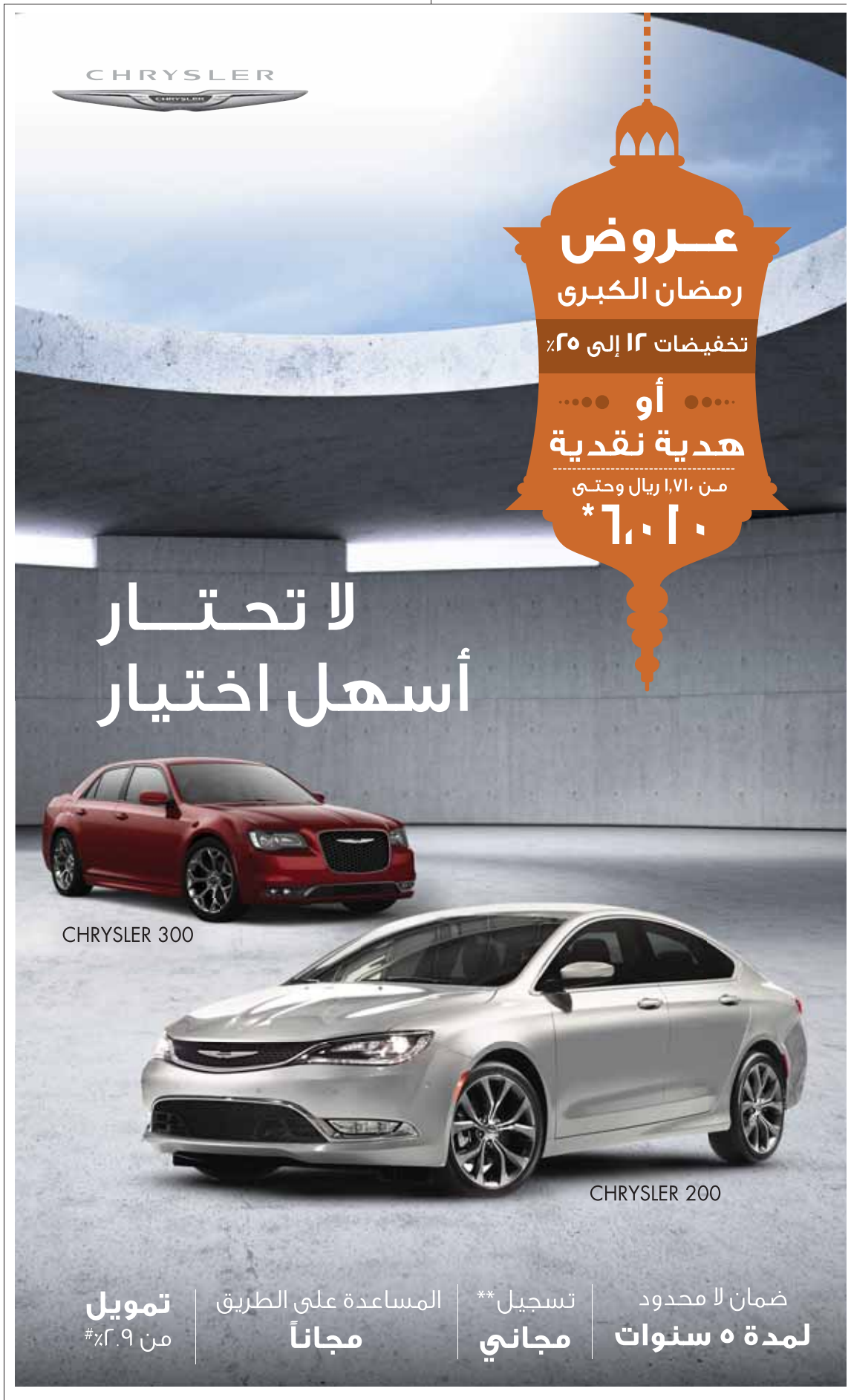

يسري العرض من ٢٢ مايو إلى ٢١ يوليو ٢٠١٧.** التسجيل والمساعدة على الطريق للسنة الأولى فقط. تشمل طرازات SRT ضمان من الجهة المصنعة لمدة ٣ سنوات/ ٦٠,٠٠٠ كم.
*يمكن استخدام مبلغ الهدية النقدية/ العرض كجزء من الدفعة المقدمة. تختلف قيمة الهدية النقدية/ نسبة العرض على حسب الطراز. #يخضع التمويل للموقف الائتماني والحصول على الموافقات. تبدأ الفائدة من ٢.٩٪ شاملة التأمين على الحياة ويمكن أن تختلف على حسب مدة السداد. الصور المستخدمة لغرض التوضيح فقط.

بمبلغ ٤٨ ألف ريال عماني

«النفط العمانية» توقع ٣ اتفاقيات لتوفير أجهزة تعويضية للأشخاص ذوي الإعاقة والمسنين والمكفوفين

■ النفط العمانية للتسويق أثناء توقيعها الاتفاقية مع الجمعية العمانية لذوي الإعاقة السمعية «من المصدر»

■ ..والتوقيع مع جمعية النور للمكفوفين

■ وقّعت بمقر المديرية العامة لشؤون الأشخاص ذوي الإعاقة أمس على (٣) اتفاقيات من قبل شركة النفط العمانية للتسويق وذلك لتوفير الأجهزة التعويضية للأشخاص ذوي الإعاقة والمسنين والبالغ تكلفتها المالية ٤٨ ألف ريال عماني وذلك بواقع ١٦ ألف ريال عماني لكل من الجمعية العمانية لأصدقاء المسنين وجمعية النور للمكفوفين والجمعية العمانية لذوي الإعاقة السمعية، وذلك بحضور معالي الشيخ محمد بن سعيّد الكلباني وزير التنمية الاجتماعية ومحمد بن أحمد المحروقي مدير عام التخطيط والدراسات بالوزارة.

وقّع الاتفاقيات من جانب شركة النفط العمانية للتسويق فيصل بن عبدالعزيز الشنفري مدير عام الخدمات المشتركة والذي أعرب عن سعادته بتوقيع هذه الاتفاقيات ترجمة للتعاون القائم والمستمر مع وزارة التنمية الاجتماعية وفي إطار برامج المسؤولية الاجتماعية للشركة في دعم كافة شرائح المجتمع وفي خدمة خدمة الأشخاص ذوي الإعاقة والمسنين بما يساعد على تعزيز ومواصلة دمجهم في المجتمع.

كما وقّع من الجمعية العمانية لذوي الإعاقة السمعية سلطان بن ناصر العامري رئيس مجلس إدارة الجمعية واوضح بأن هذه الاتفاقية مهمة للجمعية في تلبية طلبات المتقدمين للحصول على الأجهزة السمعية وتحديدا طلاب المؤسسات التعليمية والجامعية لمساعدتهم على استيعاب مختلف برامجهم التعليمية.

ومن جانب جمعية النور للمكفوفين وقّع على الاتفاقية إبراهيم بن حمدون الحارثي رئيس مجلس إدارة الجمعية، وأوضح أن هذه الاتفاقية تعبر عن الشراكة القائمة مع شركة النفط العمانية لتتمكن الجمعية من توفير أجهزة تعويضية للمكفوفين منها الأجهزة المعينة على القراءة والكتابة، داعياً مؤسسات القطاع الخاص إلى مضاعفة جهدها في تحقيق مبدأ المسؤولية الاجتماعية.

كما وقّع عن الجمعية العمانية لأصدقاء المسنين حمد بن سالم الكندي رئيس مجلس إدارة الجمعية والذي أعرب شكره لوزارة التنمية الاجتماعية نظير توقيع هذه الاتفاقيات وأيضاً لشركة النفط العمانية نظير دعمها المستمر في توفير الأجهزة التعويضية والمعدات الطبية.

حضر توقيع الاتفاقيات عدد من مسؤولي وزارة التنمية الاجتماعية وشركة النفط العمانية للتسويق وممثلي وأعضاء الجمعيات الثلاث. ■

■..ومع الجمعية العمانية لأصدقاء المسنين

ديوان البلاط السلطاني
لجنة المناقصات بالديوان
إعـــلان رقـــم (٣)

يعلن ديوان البلاط السلطاني عن طرح المزايدة التالية:

رقم المزايدة	اسم المزايدة	قيمة كراسة الشروط	أخر موعد لشراء المناقصة	آخر موعد لتقديم العطاءات
٢٠١٧/١م	بيع ثمار مزرعة عبري	٥٠ر.ع (خمسون ريالاً عمانياً)	٢٠١٧/٦/١٨م	٢٠١٧/٧/٣م
٢٠١٧/٢م	بيع ثمار مزرعة رحب	٥٠ر.ع (خمسون ريالاً عمانياً)	٢٠١٧/٦/١٨م	٢٠١٧/٧/٣م

- على الشركات المتخصصة في هذه المجالات والمسجلة بسجل الموردين والمقاولين بإدارة المشتريات والراغبة في التقدم لهذه المزايدة شراء كراسة الشروط من إدارة الخزينة بالمديرية العامة للشؤون المالية بمبنى (الديوان) بالخوير - الطابق الأرضي- اعتباراً من تاريخ نشر هذا الإعلان مقابل دفع المبلغ الموضح أعلاه وذلك خلال أوقات الدوام الرسمي.
- يرفق مع العطاء ضمان مصرفي أو شيك مصرفي مصدق عليه من أحد المصارف العاملة في السلطنة بمبلغ وقدره (١٪) من قيمة العطاء معنون باسم ديوان البلاط السلطاني وساري المفعول لمدة (٩٠يوماً) من تاريخ تقديم العطاء، وكل عطاء لا يستوفي الضمان المصرفي المطلوب لن ينظر فيه.
- يجوز للجنة المناقصات إلغاء المزايدة أو استبعاد أي عطاء دون إبداء الأسباب.
- تقدم العطاءات في مظاريف مغلقة مختومة بالشمع الأحمر معنونة باسم معالي السيد وزير ديوان البلاط السلطاني رئيس لجنة المناقصات بالديوان، مكتوباً عليها من الخارج رقم واسم المزايدة فقط، وأن لا يكتب على المظروف اسم صاحب العطاء أو ما يشير إليه.
- توضع العروض الخاصة بالمزايدة في الصندوق المخصص للمناقصات الموجود في الطابق الثالث بمبنى الديوان بالغبرة (إدارة المشتريات) في موعد أقصاه الساعة الثانية عشر ظهراً من اليوم المحدد بالجدول أعلاه.
- لن يتم قبول أي عطاء يرد إلى اللجنة بعد الموعد المحدد بالجدول أعلاه.
- تعطى الأفضلية في الإسناد للشركات التي يشتمل عطاؤها على أكبر نسبة تعمين ونسبة شراء ممكنة من المنتجات الوطنية.
- ديوان البلاط السلطاني غير مقيد بقبول أقل عطاء أو أي عطاء آخر.
- موعد زيارة المزرعة بتاريخ ٢٠١٧/٦/١٩م.

للاستفسارات: ٢٤٦٢٤٩٥٣-٢٤٦٢٤٩٦١-٢٤٦٢٤٩٧١

فيلل للإيجار
فيلل جديدة وراقية للإيجار
بالغبرة الجنوبية كل فيلا 6 غرف
و8 دورات مياه ومجلس و3 صالات
للتواصل هاتف / 97771122

بمباركة سامية من جلالته

الأوقاف والشؤون الدينية تدشن «مصحف مسقط الإلكتروني»

■ المصحف يبرز اللغة العربية وخطوطها وجماليات فن الرسم العثماني ويساعد الباحثين والدارسين للاستفادة من نصوص القرآن الكريم

■ وزير التراث والثقافة والحضور خلال رعايته لحفل تدشين مصحف مسقط الالكتروني

■ راعي الحفل أثناء تدشين مصحف مسقط الالكتروني

مراجعة المصحف وتدقيقه لمدة ثلاث سنوات من خلال لجنة في مجمع البحوث الاسلامية بالأزهر الشريف

تغطية . مصطفى القاسم
وعيسى اليعقوبي:
تصوير . سعيد البحري:

■ بمباركة سامية من حضرة صاحب الجلالة السلطان قابوس بن سعيد المعظم . حفظه الله ورعاه . دشنت وزارة الاوقاف والشؤون الدينية صباح أمس «مصحف مسقط الإلكتروني» برعاية صاحب السمو السيد هيثم بن طارق آل سعيد وزير التراث والثقافة وذلك بالمحكمة العليا بحضور معالي الشيخ عبدالله بن محمد السالمي وزير الأوقاف والشؤون الدينية وعدد من اصحاب المعالي الوزراء والسعادة الوكلاء وشخصيات اسلامية وعربية من بينهم الدكتور عباس شومان وكيل الأزهر والدكتور محيي الدين عفيفي أمين عام مجمع البحوث الإسلامية والدكتور محمد أبو زيد الأمير رئيس قطاع المعاهد الأزهرية، حيث يُعد «مصحف مسقط الإلكتروني» سابقة فريدة من نوعها من حيث طباعته الإلكترونية والذي يعتبر ثاني مصحف مطبوع غير مخطوط والأول إلكترونياً عالمياً كما أنه يحوي تراكيب خطوط النسخ المتفق عليها حسب الرسم العثماني والغاية من ذلك إبراز اللغة العربية وخطوطها وجماليات فن الرسم العثماني وفتح الباب للباحثين والدارسين للاستفادة من نصوص القرآن الكريم وتشكيل مصاحف جديدة حسب خط النسخ الموافق للرسم العثماني المتاح عبر مصحف مسقط الإلكتروني مع ملاحظة أن إجازة أي مصحف جديد لابد أن يمر عن طريق لجنة مراجعة المصحف بالأزهر.في بداية تدشين مصجف مسقط الالكتروني ألقى الدكتور سالم بن هلال الخروصي مستشار الوعظ والارشاد بمكتب وزير الاوقاف والشؤون الدينية كلمة قال فيها: لقد كان القرآن ومازال رغبة الراغب، وقصد الطالب، ولسان الخطيب، وحجة الأريب، ومنهل العلماء، ومنطق البلغاء، ومرتقى الأولياء، وميزان الحكماء وهو ملاذ الدين الأعلى وعماد لغة العرب الأسمى ودستور الخالق لإصلاح الخلق وقانون السماء لهداية الأرض، فإليه سمت النفوس قصداً واتجهت الأذهان بحثاً ورصداً، فبحفظه حفظت لغتنا وعلى هديه تربت شبيبتنا وعن علومه ومعارفه تفجرت ينابيع الحكمة توقيفاً وتوفيقاً فظهر إعجازه في لفظه ورسمه وخبره.عصر العولمة والفضاء الإعلامي المفتوح

وقال الخروصي: لذلك كله كان القرآن الكريم موضع العناية الكبرى من الرسول الأعظم . صلى الله عليه وسلم . وصحابته ومن سلف الأمة وخلفها جميعاً إلى قيام الساعة واليوم تبدو الحاجة إلى هذا الكتاب العزيز أكثر من أي وقت مضى للاغتراف من معينه الخالد والإرتقاء بالأجيال لفهم آياته وإدراك مضامينه خاصة في هذا العصر .. عصر العولمة والفضاء الإعلامي المفتوح والتقنية المتسارعة والمتطورة والتي بان عنها مصطلح الدولة الذكية. وأضاف: إن وزارة الأوقاف والشؤون الدينية الى جانب دورها في نشر الوعي الديني حول ما اشتملت عليه دفتي الكتاب الكريم عبر المدارس القرآنية والوعظ والإرشاد قامت بطباعة مصحفي عمان والعماني وتدشينهما الأول عام ١٤٢٧هـ الموافق ٢٠٠٦م والثاني ١٤٢٩هـ الموافق ٢٠٠٨م ليضيفا إلى جهود العمانيين عبر التاريخ في خدمة كتاب الله لبنة جديدة وصرحاً منيعاً لحضارة عمان الخالدة.

وها هي اليوم تطلق «مصحف مسقط الإلكتروني» تزامناً مع نفحات شهر رمضان المبارك وقبيل ثلثه الأخير ثلث العتق من النار وثلث ليلة القدر التي ابتدأ نزول القرآن الكريم فيها على النبي . صلى الله عليه وسلم . ليضيف إلى روحانية هذا الشهر مأدبة إيمانية جديدة تنهل منها الأمة لخير حاضرها ومستقبلها.

واضاف الخروصي: إن مصحف مسقط الإلكتروني جاء فريداً في ابتكاره إذ يعد ثاني مصحف مصفوف بعد مصحف الملك فؤاد الذي لم يكتب له أن يُرقم إلكترونياً، كما أنه أول مصحف يهتم بخطوط النسخ التي اشتمل عليها الرسم العثماني وتراكيبها إزاء كل كلمة في كتاب الله تعالى مما يتعدد معها أشكال الكلمة و طريقة مدها حسب كتابات المصحف المختلفة مما اتفق عليه جمهور علماء القراءات، وتأتي أهمية هذا المصحف أيضا فبجانب أنه مورد الباحثين والدارسين في الدراسات القرآنية فهو أيضا موردا للمهتمين باللغة العربية وجماليات خطوطها، كما يعد لبنة جديدة في تعليم الخط العربي وسبيلاً من سبل تنشئة الشبيبة للحفاظ على اللغة الأم في وقت تواجه فيه العربية تحديات شتى في عالمنا المعاصر.

الأول عربيا

وتابع الخروصي كلمته قائلاً: إن مصحف مسقط الإلكتروني سبب رئيس في عضوية السلطنة لدى اتحاد الترميز العالمي «اليونكود» فبعضوية الوزارة في هذا الاتحاد نكون الأول عربيا ممن يحصل على هذا السبق وبذلك نكون قد ساهمنا في حفظ الكتاب العزيز من منطلق حفظ الله تعالى له. وبذلك تتمتع الوزارة بحقوق الملكية الفكرية لهذا المشروع لكي نبدأ بعدها خطوة إدارته وتشغيله عبر تدريب أطر الوزارة على هذا المجال و كذلك حفظ اللغة العربية كما يعد منجزا عمانيا يسجل لدى اتحاد الترميز العالمي «إنا نحن نزلنا الذكر وإنا له لحافظون».

وقال: إننا في السلطنة لا ندعي بهذا الإصدار أننا قد استوفينا أبعاد رسالة القرآن ولكن حسبنا في ذلك أننا فتحنا باباً واستدعيناه إلى ساحة التفكير والتدبر وقدمنا بعض الملامح والرؤى لعل ذلك يشكل مساهمات و بصائر على طريق خدمة القرآن واسترداد دوره في الحياة بإلهام وتوجيه من باني نهضتنا ومشيد حضارتنا المعاصرة حضرة صاحب الجلالة السلطان قابوس بن سعيد المعظم . حفظه الله ورعاه.

وفي كلمة لمعالي عباس شومان وكيل الأزهر بجمهورية مصر العربية قال فيها: يحمد للسلطنة أن ما أقدمت عليه إنتاج مصحف مسقط الإلكتروني هذا المصحف الفريد بين اخوانه في مجاله، يتميز بالخصائص التي لا توجد في غيره من المصاحف الإلكترونية، نسأل الله عز وجل أن يكون هذا العمل في ميزان من فكر فيه وفي ميزان من عمل وأنفق فيه. وفي كلمة لسعادة الدكتور محيي الدين عفيفي الأمين العام لمجمع البحوث الاسلامية خلال حفل التدشين قال فيها: في إطار الجهود التي تبذلها وزارة الأوقاف ولشؤون الدينية بالسلطنة في مجال العناية بالقرآن الكريم وخدمته وبيان روعة القرآن شكلاً ومضموناً، فقد تمت مراجعة مصحف مسقط الإلكتروني من خلال لجنة المصحف في مجمع البحوث الاسلامية بالأزهر الشريف حيث بذلت اللجنة جهوداً حثيثة عبر ثلاث سنوات في التدقيق والمراجعة ومراعاة مطابقة رسم المصحف للرسوم المعتمدة لدى المعنيين بكتابة المصحف الشريف، وهذا المصحف يعد إضافة حضارية لتلبية احتياجات المسلمين في مختلف أنحاء العالم من خلال توظيف الفضاء الالكتروني للإستفادة من هذه المبادرة المتميزة التي تعد خدمة لكتاب الله عز وجل وإضافة للجهود المتميزة التي تبذلها وزارة الأوقاف والشؤون الدينية في السلطنة. وفي كلمة لطوماس ميلو منفذ المشروع قال فيها: عمل فريق مدرب ومهني على مشروع مصحف مسقط الالكتروني، وبفضل تاريخ السلطنة الغني والمتنوع كأمة بحرية، تقف عمان على مفترق الطرق بين الشرق والغرب، ومن زيارتي الأخيرة أعجب كل من الانفتاح على العالم والعزم على تعزيز الفرص التعليمية وتوسيع القدرات التكنولوجية. وقال: أهنئ السلطنة اليوم على إطلاق القرآن الكريم الإلكتروني في مسقط، الذي سيكون بمثابة شهادة رقمية للناس في جميع أنحاء العالم.

ويعتبر القرآن الكريم من أولى اهتمام المسلمين جميعاً على مر العصور فهو الدستور الخالد للأمة الإسلامية وهويتهم عبر تاريخ حضارتهم الإسلامية منذ فجره وحتى اليوم. وحظي المصحف الشريف باهتمام المسلمين منذ جمعه في مصحف واحد بأمر من الخليفة الراشد أبي بكر الصديق . رضي الله عنه . ونسخه إلى الأمصار في عهد الخليفة عثمان بن عفان . رضي الله عنه . والسلطنة منذ تاريخ دخولها في الإسلام بداية من العام الثامن للهجرة الشريفة بذلت جهودا عظيمة في نسخ كتاب الله تعالى و نشره وأبرز ملامح هذه الإنجازات مصحف العلامة عبدالله بن بشير الصحاري عام ١١٥٧هـ ومصحف الناسخ خميس بن سليمان الحارثي ١١٨٦هـ ومصحف مسعود بن خلفان الريامي ١٢٤٩هـ ولاشك أن قبلها وبعدها جهود مختلفة تضاف إلى هذا الأرث الحضاري البارز. وفي هذا العهد الزاهر لحضرة صاحب الجلالة السلطان قابوس بن سعيد المعظم . حفظه الله ورعاه . بذلت وزارة الأوقاف والشؤون الدينية دوراً واضحاً في نشر كتاب الله تعالى بدءاً من طباعته ومرورا بتعليمه في مدارس القرآن الكريم على يد نخبة من معلمي القرآن في كافة مناطق وولايات السلطنة وانتهاءً بنشر الوعي الديني حول مضامينه وأحكامه ومبادئه عبر الأطر الوعظية والإرشادية وربط قضايا العصر والمجتمع بأحكامه وتوجيهاته من خلال سلسلة البحوث والدراسات والندوات المختلفة.

الاهتمام بالقرآن الكريم

الجير بالذكر ان وزارة الأوقاف والشؤون الدينية قد وضعت ومنذ تأسيسها عام ١٩٩٧م نصب أعينها الاهتمام بالقرآن الكريم، حيث قامت ولأول مرة بطباعة مصحف عمان بخط التركي توران سوكيلي ١٤٢٧هـ يوافقه ٢٠٠٦م وبعده المصحف العماني بخط المصري عمرو القدوسي وإشراف الخطاط العماني الشيخ سالم البلوشي ١٤٢٩هـ يوافقه ٢٠٠٨م.■

■ سالم الخروصي خلال القائه كلمة الوزارة في حفل التدشين

■ طوماس ميلو يلقي كلمته

■ عدد من أصحاب الفضيلة والحضور خلال حفل التدشين

مجلس جامعة السلطان قابوس يعتمد لائحة الدراسات العليا وإنشاء مركزين للطاقة المستدامة والنانو

■ اعتمد مجلس جامعة السلطان قابوس . خلال اجتماعه الرابع للعام الأكاديمي (٢٠١٦ /٢٠١٧م) صباح امس بقاعة مجلس بالجامعة .

لائحة الدارسات العليا بجامعة السلطان قابوس مع بعض التعديلات، ومقترح موازنة الجامعة ومستشفى الجامعة للعام المالي ٢٠١٨م.

ترأس الاجتماع معالي الدكتورة راوية بنت سعود البوسعيديه وزيرة التعليم العالي رئيسة مجلس الجامعة، وبحضور أصحاب السعادة وأعضاء المجلس.

تضمن جدول الأعمال عددًا من الموضوعات التي اتُخذ بشأنها القرارات المناسبة.

كما اعتمد المجلس مقترح تعديل مسمى قسم «صحة الفم» بكلية الطب والعلوم الصحية ومستشفى جامعة السلطان إلى «قسم الأسنان وجراحة الوجه والفكين»، واعتمد المجلس ايضا بعض التعديلات على مواد اللائحة التنفيذية من قانون الجامعة الخاصة بتشكيل عضوية لجنة البعثات والتدريب وعضوية اللجنة الاستشارية لعمادة شؤون الطلبة.

■ المجلس اعتمد اثناء اجتماعه عددًا من الموضوعات الهامة «من المصدر»

وفي إطار سعي الجامعة لتمكين طلبتها وتعزيز وتثمين جهودهم، تم اعتماد ثلاث مبادرات لمنح جوائز من الجامعة لأفضل كلية في النشاط الرياضي، ولأفضل مشروع بحثي طلابي، ولأفضل جماعة طلابية.

ومن ناحية أخرى، تم اعتماد إنشاء مركز أبحاث الطاقة المستدامة ومركز أبحاث النانو بجامعة السلطان قابوس.

كما بارك المجلس مقترح (مساكن الراحة) المقدم من إدارة الجامعة لتسكين طلبة السنة الأولى بسكنات داخلية في منطقة قريبة من الحرم الجامعي. ■

بدء فعاليات المركز الصيفي بقرية الشرس بالمصنعة

المصنعة . من خليفة بن عبدالله الفارسي:

■ انطلقت فعاليات النسخة الثامنة للمركز الصيفي لتحفيظ القرآن الكريم بجامع ابي بكر الصديق بقرية الشرس بولاية المصنعة تحت اشراف مكتب الأوقاف والشؤون الدينية بالسويق في ظل إقبال كبير من الطلاب والطالبات.

حيث وصل العدد الاجمالي هذا العام ٢٦٠ طالباً وطالبة وتتنوع فعاليات المركز هذا العام، ويشتمل برنامج المركز على حلقات التلاوة والتجويد والتي ستبدأ بعد اجازة عيد الفطر مباشرة ومسابقات في حفظ القرآن الكريم بحسب مستويات الطلاب ومسابقة للحفظ في شهر رمضان المبارك، حيث سيجري تقييم المتنافسين فيها في ٢١ رمضان ومن بين برامج المركز مسابقة (خطيب المستقبل) ومسابقة (مزمار داوود) بغية اكتشاف مواهب الطلاب في فن الخطابة وحسن التلاوة وصقلها. ■

INTERNATIONAL SOS
شواغر
مطلوب أطباء وممرضون عمانيون فقط للعمل في مواقع تنقيب النفط والغاز (في الصحراء) وذلك حسب الشروط التالية :
الشروط لوظيفة طبيب : أن يكون لديه خبرة 5 سنوات بعد التخرج وطب عام وكذلك في غرف الطوارئ.
الشروط لوظيفة ممرض : أن تكون لديه خبرة 5 سنوات بعد التخرج و في غرف الطوارئ ووحدة العناية المركزة.
يرجى إرسال السيرة الذاتية على البريد الالكتروني :
oman.recruitment@internationalsos.com

■ النعماني تطرق في محاضرته الى أسباب الحوادث وآثارها وضرورة التقيد بقواعد المرور

■ راعي الفعالية وعدد من الحضور اثناء المحاضرة «من المصدر»

مجلس الدولة ينظم محاضرة دينية توعوية عن السلامة المرورية

■ نظم مجلس الدولة امس محاضرة دينية توعوية حول السلامة المرورية وذلك ضمن الفعاليات التي ينفذها المجلس في إطار مشاركته بمسابقة السلامة المرورية لهذا العام.

رعى الفعالية ىسعادة الدكتور خالد بن سالم السعيدي الأمين العام للمجلس وبحضور عدد من موظفي المجلس وذلك بقاعة النهضة بمبنى مجلس عمان في البستان.

وركزت المحاضرة التي ألقاها فضيلة الشيخ سالم بن علي النعماني خبير الارشاد والتوجيه الديني بجامعة السلطان قابوس على أهمية حفظ النفس البشرية وصونها وذلك بالنأي بها عن مواطن الخطر وعدم تعريضها للموت أو الهلاك، باعتبار أن ذلك من مقاصد الشريعة.

وأكد أن التقيد بوسائل وأنظمة السلامة المرورية مسؤولية شرعية وأخلاقية واجتماعية وإنسانية، مشيراً الى أن الإسلام جاء بحفظ الضرورات الخمس والمتمثلة في حفظ الدين والنفس والعقل والمال والنسب.وتطرق الى أسباب الحوادث وآثارها المختلفة، مبرزاً أهمية الأخذ بالأسباب سواء كانت مادية أو معنوية، وضرورة التقيد بقواعد المرور وقال: إن المركبات وسيلة نقل لا قتل، وهي نعمة تستوجب الشكر وينبغي المحافظة عليها واستخدامها بالصورة الصحيحة من خلال اتخاذ احتياطات السلامة المرورية.

واستعرض النعماني حقوق الطريق في الإسلام وهي غض البصر وكف الأذى ورد السلام والأمر بالمعروف والنهي عن المنكر.

ونوه بأهمية مسابقة السلامة المرورية ودورها في نشر الوعي المروري، مشيداً بالجهود المبذولة من قبل الوحدات الحكومية والمؤسسات الأهلية والقطاع الخاص والأفراد في الحد من الحوادث المرورية في كافة محافظات وولايات السلطنة والتي تأتي ترجمة للتوجيهات السامية لحضرة صاحب الجلالة السلطان قابوس بن سعيد المعظم . حفظه الله ورعاه . القاضية بأن يتحمل الجميع مسؤوليته والعمل معا من أجل التصدي لحوادث المرور والحد منها حفاظا على ثروات الوطن وفي مقدمتها ثروته البشرية، مؤكداً على أهمية تضافر الجهود والتركيز على الناشئة، وإدخال برامج السلامة المرورية في المناهج الدراسية.

واختتم النعماني محاضرته بتوجيه الشكر لمجلس الدولة على تنظيمه لهذه الفعالية استشعارا منه بأهمية المسؤولية المجتمعية وانعكاسا لحرصه على الإسهام في كل ما من شأنه خدمة القضايا المجتمعية وإيجاد الحلول الملائمة لها. ■

بدء مسابقة حفظ القرآن الكريم الثالثة ببركة الموز

■ تشجيع الناشئة وجميع أفراد المجتمع على حفظ كتاب الله وتدبره «من المصدر»

بركة الموز . الوطن :

■ انطلقت مؤخراً التصفيات الأولية لمسابقة حفظ القرآن الكريم الثالثة لفريق الاتحاد ببركة الموز التابع لنادي نزوى والتي شارك فيها ٤٠٠ مشارك من مختلف الفئات العمرية.

وقد أقيمت التصفيات الأولية للمسابقة في كل من الجبل الأخضر وفرق وتنوف ووادي سميط وحي العين وردة البوسعيد والجل والمعيمير بالإضافة إلى جامع أبي سعيد الكدمي بحيث يتأهل الفائزون بالمراكز الخمسة الأولى من كل مستوى ليتنافسون في التقييم النهائي في الحصول على المراكز الخمسة الأولى على المستوى العام.

وقد ضمت المسابقة هذا العام ستة مستويات، المستوى الأول حفظ عشرة أجزاء متتالية من القران الكريم مع التجويد، والمستوى الثاني حفظ سبعة أجزاء متتالية من القرآن الكريم مع التجويد و المستوى الثالث حفظ خمسة أجزاء متتالية مع التجويد، والمستوى الرابع حفظ ثلاثة أجزاء متتالية مع التجويد، والمستوى الخامس حفظ جزئي عم وتبارك مع التجويد، والمستوى السادس حفظ جزء عم.

وعن التقييم الأولي قال خلفان بن عامر الحضرمي: تشجيع الناشئة وجميع أفراد المجتمع على حفظ كتاب الله وتدبره هدف نبيل سعى القائمون في فريق الاتحاد ببركة الموز على تحقيقه من خلال طرح النسخة الثالثة من مسابقة فريق الاتحاد لحفظ القرآن الكريم وفتح مجال المشاركة لجميع أبناء الولاية بعد أن كانت مقتصرة على أبناء نيابة بركة الموز والقرى المجاورة في نسختها الأولى والثانية. وقال: شهدت التصفيات الأولية منافسات حامية ومشاركات مشجعة دلت على مستويات راقية وتميزت المسابقة بتطورها السنوي.

وقال محمد بن خليفة البوسعيدي: لاقت هذه المسابقة إستجابة كبيرة من ولياء ال مور والطلاب نظراً للجهود المبذولة في السنوات السابقة من المشرفين عليها. ■

الاستشارة مجانية
مركز شاطئ القرم الطبي
Shatti Al Qurum Medical Center
بمناسبة شهر رمضان المبارك
عرض على تقويم الأسنان
ولغاية نهاية الشهر الفضيل
فقط 500 ر.ع نقدا
تفضل وقم بزيارتنا او إتصل بنا
لحجز موعدك مع أخصائية تقويم الأسنان
الحاصلة على البورد الأردني
شاطىء القرم - حي الصاروج - بجانب فندق رامادا
هاتف 93655425 - 24692144 / 5
MOH 411/2017
C.R. 1809571

www.ITLWorld.com
ITL WORLD
Travel Management Company
عيد خاص
خصم
الكمية محدودة
CR:1222687

جورجيا	هونغ كونغ
٥٢* ريالا	٤٥* ريالا
أرمينيا	تايلاند
٦٣* ريالا	٣٤* ريالا
البوسنة	سيليبريتي كروزس
٥٤* ريالا	٢٦٨* ريالا

*تطبق الشروط والأحكام
a venture of Eram Group
آسيا | الشرق الأوسط | أوروبا
+٩٦٨ ٩١٩١٤٤٨١ oman@itlworld.com +٩٦٨ ٢٤٦٤٨٣٣٣

المركز الوطني للإحصاء والمعلومات
تعزيز المعرفة
سلطنة عمان
NATIONAL CENTRE FOR STATISTICS & INFORMATION
Enhancing Knowledge
SULTANATE OF OMAN

المركز الوطني للإحصاء والمعلومات
إعلان
يعلن المركز الوطني للإحصاء والمعلومات عن طرح المناقصة التالية: -

رقم المناقصة	أسم المناقصة	ثمن الوثائق ر.ع	آخر موعد لاستلام وثائق المناقصة	آخر موعد لتسليم العطاءات
٢٠١٧/٢	تغذية قاعدة بيانات نظام العنونة الموحد	٢٠٠	٢٠١٧/٦/١٥	٢٠١٧/٧/٤م الساعة العاشرة صباحا

فعلى الشركات (المحلية والدولية) المتخصصة في هذا المجال والمسجلة لدى مجلس المناقصات الراغبة في التقدم لهذه المناقصة الحصول على وثائق ومستندات الشروط والمواصفات من دائرة الشؤون المالية بمبنى المركز الوطني للإحصاء والمعلومات بغلا أثناء ساعات العمل الرسمية ابتداء من تاريخ نشر هذا الإعلان وحتى التاريخ المذكور أعلاه مقابل دفع ثمن وثائق ومستندات المناقصة على أن يرفق مع العطاء تأمين مؤقت في صورة ضمان أو شيك مصرفي مصدق عليه من احد البنوك العاملة في السلطنة بنسبة لا تقل عن (١٪) من قيمة العطاء المقدم معنونا باسم / رئيس لجنة المناقصات الداخلية وساري المفعول لمدة (٩٠) يوما من تاريخ تقديم العرض ، وكل عطاء لا يستوفي التأمين المؤقت المطلوب لن ينظر فيه، تقدم العطاءات موقعة ومختومة على النموذج الأصلي المعد لذلك في مظاريف مغلقة و مختومة بالشمع الأحمر ومعنونه باسم:-

رئيس لجنة المناقصات الداخلية
ص.ب ٨٤٨ ر.ب١٣٣

مكتوبا عليها من الخارج رقم واسم المناقصة فقط، وأن لا يكتب على المظروف اسم صاحب العطاء أو ما يشير إليه.

توضع العطاءات في صندوق المناقصات بدائرة الشؤون الإدارية بمبنى المركز الوطني للإحصاء والمعلومات بغلا قبل الساعة العاشرة من صباح يوم ٢٠١٧/٧/٤م ، ولا يعتد بالعطاءات المقدمة بعد الموعد آنف الذكر أيا كانت أسباب التأخير أو غير مستوفي الشروط أعلاه، وللمركز الحق في قبول أو رفض أي عطاء دون إبداء الأسباب وفقا لأحكام قانون المناقصات ولائحته التنفيذية ، ويجوز حضور ممثل من الشركة التي تقدمت بعطائها في المناقصة عند إجراء فتح المظاريف في يوم الخميس الموافق ٢٠١٧/٧/٤م في تمام الساعة ١١ صباحا .

بسم الله الرحمن الرحيم
يا أيتها النفس المطمئنة ارجعي إلى ربك راضية مرضية فادخلي في عبادي وادخلي جنتي
«صدق الله العظيم»

تتقدم
إدارة وأعضاء فريق العقر الرياضي الثقافي
بولاية وادي بني خالد
بخالص العزاء وصادق المواساة إلى
أبناء سعيد بن عبدالله النظيري
في وفاة المغفور له - بإذن الله تعالى -
«أخيهم»
محمد بن سعيد بن عبدالله النظيري
لاعب فريق العقر الرياضي
سائلين الله سبحانه وتعالى أن يتغمد الفقيد بواسع رحمته وأن يسكنه فسيح جناته مع الصديقين والشهداء وأن يلهم أهله وذويه الصبر وحسن العزاء
إنا لله وإنا إليه راجعون

■ السليماني يلقي محاضرته بجامع الحق بنزوى «من المصدر»

محاضرة حول الابتزاز الإلكتروني بنـزوى

نزوى . من سالم بن عبدالله السالمي:

■ أقيمت بجامع الحق بولاية نزوى محاضرة حول موضوع الابتزاز الإلكتروني أسبابه ودوافعه والتي نظمتها دائرة الشؤون الرياضية بمحافظة الداخلية ضمن أنشطة برنامج «شبابي». حضر الفعالية عبدالله بن محمد البطراني رئيس قسم تنفيذ البرامج بدائرة الشؤون الرياضية وسالم بن خميس الشريقي رئيس فريق شبابي بالمحافظة وعدد كبير من الحضور. حيث ألقى المحاضرة عبدالرحمن بن أحمد السليماني مشرف تربوي لمادة الدراسات الاجتماعية بتعليمية الداخلية وخطيب جامع الحق بنزوى، حيث تناولت المحاضرة عدة محاور منها تعريف الابتزاز ودوافعه وأسبابه وأشكال الابتزاز وآثاره والحلول والحكم الشرعي للابتزاز. ■

«صحة الأم والطفل» .. فعاليات توعوية بولايات الظاهرة

عبري . من صلاح بن سعيد العبري:

■ تشهد مختلف مؤسسات الرعاية الصحية الأولية بولايات عبري وينقل وضنك بمحافظة الظاهرة تنفيذ العديد من المناشط الصحية في مجال «صحة الأم والطفل».

تستهدف الأمهات المترددات على المؤسسات الصحيات ونساء المجتمع وتشارك المثقفات الصحيات بالتعاون مع الكادر الطبي والتمريضي، وذلك من خلال تنظيم المحاضرات الصحية وتنظيم جلسات توعوية لنساء المجتمع حول ما يهم صحة الطفل وفي مقدمتها فوائد الرضاعة الطبيعية في تحسين نمو الطفل وتقوية مناعته وفي المحافظة على صحته وصحة نموه إضافة إلى تسليط الضوء ببرنامج التحصين الموسع وفوائده وجدول التحصينات الذي يجب مراعاة مواعيده من قِبل الوالدين. ■

استزراع ١٠٠٠ شتلة من الأشجار البرية والمحلية بظفار

■ المشاركون اثناء الحملة «تصوير العمانية»

■ صلالة . العمانية: نفذت المديرية العامة للبيئة والشؤون المناخية بمحافظة ظفار حملة لاستزراع الأشجار البرية والمحلية في مسور حوقوم بولاية صلالة.

حيث تم استزراع ١٠٠٠ شتلة من الأشجار البرية والمحلية بالمحافظة تزامناً مع احتفالات السلطنة بيوم البيئة العالمي والذي يصادف ٥ يونيو من كل عام. تستمر هذه الحملة إلى نهاية شهر يونيو الجاري لاستكمال العدد المتفق عليه، هذا بالإضافة إلى متابعة عملية السقي وتنفيذ بعض أعمال الصيانة. وقد تم اختيار هذه الفترة بالتحديد كونها تسبق موسم الخريف الذي يتميز بوفرة الأمطار فيه مما سيكون له الأثر الإيجابي في عملية سقي الأشجار. تهدف الحملة إلى إعادة زراعة الأشجار البرية والمحلية في محافظة ظفار وترسيخاً لجهود وزارة البيئة والشؤون المناخية والمبادرات التي تدشنها مثل مبادرة (أشجار) التي تهدف للمحافظة على النباتات البرية حيث توفر الغذاء والدواء بالإضافة إلى دورها في الحفاظ على توازن الأنظمة البيئية ودعماً لحياة كثير من الكائنات من خلال استزراع الأشجار والنباتات البرية العمانية المختلفة. وتعمل مثل هذه الحملات على توعية وتثقيف المجتمع وتفعيل مشاركته في الحفاظ على النباتات البرية والمحلية وزيادة الرقعة الخضراء وتوسيع شبكة العمل والتعاون بين المؤسسات الحكومية والقطاع الخاص في استزراع النباتات والاهتمام بالبيئة العمانية. ■

■ تبصير الأسر الحاضنة وتوعيتها بمختلف الجوانب الشرعية والاجتماعية «من المصدر»

محاضرة حول حقوق الطفل ومسؤولية رعايته

■ عقدت دائرة شؤون الطفل امس محاضرة حول حقوق الطفل ومسؤولية رعايته (نظرة شرعية) موجهة للأسر الحاضنة، قدمها صالح بن ناصر الخروصي . كاتب بالعدل بوزارة العدل، وذلك ضمن إطار البرنامج التدريبي السنوي لقسم الرعاية البديلة . تناولت المحاضرة والتي أقيمت بديوان عام وزارة التنمية الاجتماعية العديد من المواضيع المتعلقة بالحقوق العامة للأطفال والحقوق الاجتماعية والعلمية والمالية،حيث طرح في هذا السياق العديد من التساؤلات كحق تمليك الطفل المحتضن للأموال وحقه في إعطاء الهبات وحقه في التملك التام إضافة إلى استخدامها وإصلاحها واستثمارها. وتطرق المحاضر إلى مسؤولية رعاية الطفل بين الافراط والتفريط والقضايا المتعلقة بمستقبل الطفل كالزواج والوصية. كما تم منح الأسر الحاضنة فرصة لطرح بعض التساؤلات التي تتمحور حول مسائل الشرعية في الاحتضان ومناقشتها وتمحورت حول مسائل (كالزواج، الوصاية، الوصية، الميراث). تهدف هذه الجلسات التثقيفية والتوعوية الى تبصير الأسر الحاضنة واعدادها في مختلف الجوانب الشرعية والاجتماعية والنفسية والعلمية لتأمين وجود أسر تتمتع بكفاءات ومميزات عالية وذات مقومات تعليمية وثقافية واجتماعية تؤمن للطفل حياة كريمة. ■

■ تكريم المؤسسات والشركات الداعمة

إفطار جماعي بجمعية الرحمة للأمومة والطفولة

■ نظمت جمعية الرحمة للأمومة والطفولة بالتعاون مع الجمعية العمانية لذوي الإعاقة السمعية إفطاراً جماعياً وأمسية ثقافية.

رعى الفعالية صاحبة السمو السيدة حجيجة بنت جَيْفَر آل سعيد وبحضور عدد من المدعوين وأولياء الأمور لذوي الاعاقة السمعية.

في بداية الأمسية تم عرض مسرحية بعنوان: (بالإشارة نتواصل) من تمثيل شباب فرقة الصم المسرحي، بعدها تم عرض شخصيات ناجحة من ذوي الاعاقة السمعية وكيف حققوا نجاحات في حياتهم وتحدوا الصعاب وأيضاً المترجمين كيف كانت حياتهم مع الأشخاص ذوي الاعاقة، بعد ذلك قدمت مسابقات للأشخاص الصم للرسم وأفضل وتمصيرة، كما قدمت مسابقة للأطفال البحث عن الكنز، وقدم محمد النوفلي عرضاً لمهاراته في كرة القدم. وفي نهاية الأمسية تم تكريم المؤسسات والشركات الداعمة وتقديم هدايا تذكارية لرعاية الأمسية. ■

■ احدى فقرات الحفل «من المصدر»

«الشؤون البلدية» بشناص تستعرض موضوعات الطرق الداخلية بالولاية

■ الاجتماع ناقش عدداً من الموضوعات الخدمية بشناص «من المصدر»

شناص . من ابراهيم الفارسي:

■ عقدت لجنة الشؤون البلدية بولاية شناص اجتماعها السادس لهذا العام برئاسة سعادة الشيخ خليفة بن هلال العلوي والي شناص وحضور الشيخ نايف بن حمود المعمري نائب والي شناص واعضاء اللجنة وذلك بقاعة الإجتماعات بمكتب سعادته. وتم عرض جدول أعمال الاجتماع وتم المصادقة على محضر الاجتماع السابق، كما تم إستعراض الخطابات والتعاميم الواردة من الجهات الحكومية، والتي تضمنت الخطاب الوارد من وزارة الاسكان الذي يحدد نظام استخدام الاراضي لإقامة العزب وحظائر المواشي، كما تطرق الأعضاء لمخاطبة الجهات المعنية بفتح مختبر لفحص متبقيات المبيدات في الخضراوات والفواكة وذلك لإزدهار ولاية شناص بزراعة محاصيل متنوعة من الخضراوات والفواكه والتي يصدر بعضها الى دول الجوار من خلال المنافذ الحدودية التي تحتويها ولاية شناص. وناقشت اللجنة تمهيد وتسوية بعض الطرق في عدة مخططات سكنية ورفع المطالب إلى الجهات المعنية كحل مؤقت حتى تتوفر الإمكانيات لسلفتة هذه الطرق. وتم خلال الاجتماع متابعة عمل اللجان وفرق العمل المشكلة لشهر البلديات القادم ومتابعة مستجدات تخصيص مواقع نقل المواد الردمية بالولاية وشمل جدول أعمال اللجنة مناقشة استكمال انشاء المشى الصحي وتوفير الخدمات التي يتطلبها المشى ومخاطبات الجهات المعنية بتخصيص أرض لإقامة متحف يحتوي على المقتنيات الاثرية والمخطوطات التي تحاكي تاريخ ولاية شناص. ■

عاملات منازل
أسعارنا مغرية ومفاجأة
لدينا عاملات جاهزات من
سريلانكا / الفلبين
أوغندا / الهند
الاحاطة للأيدي العاملة
24487862 - 24483555

شقق للبيع في المعبيلة
العدد محدود
السعر يبدأ من 30.000 ريال
تخفيضات تصل إلى 20 %
أوقات الدوام 9.30 ص : 3.30 م
للتواصل : 24291500 - 92000109
www.alllr.com

الشواء العماني
قرب العيد
وبجمعة الأهل وأكل الشواء الفرحة تزيد
اتصل بنا
واحجز ذ بيحتك لتصلك مشوية جاهزة أي يوم تريد
كل عام وأنتم بخير
للحجز / ٩٢٦٢٨٣٤٣

وزارة التجارة والصناعة
دائرة الملكية الفكرية
إعلان

تعلن دائرة الملكية الفكرية عن طلب تسجيل العلامة التجارية المقبولة وفقا لأحكام قانون حقوق الملكية الصناعية الصادر بالمرسوم السلطاني رقم ٢٠٠٨/٦٧.

طلب تسجيل العلامة التجارية رقم : ٩٦٥٥٦
في الفئة ٣٥ من أجل السلع / الخدمات :
بيع التحف والهدايا والفضيات.
باسم : مشاريع الوليد الحديثة
الجنسية : عمانية
المهنة : التجارة
العنوان: ص.ب : ٩٨ ر.ب : ٦١١
تاريخ تقديم الطلب : ٢٦/ ٧/ ٢٠١٥

وزارة التجارة والصناعة
دائرة الملكية الفكرية
إعلان

تعلن دائرة الملكية الفكرية عن طلب تسجيل العلامة التجارية المقبولة وفقا لأحكام قانون حقوق الملكية الصناعية الصادر بالمرسوم السلطاني رقم ٢٠٠٨/٦٧.

طلب تسجيل العلامة التجارية رقم : ١٠٧٢٢٤
في الفئة ٤١ من أجل السلع / الخدمات :
تنمية المهارات الذهنية.
باسم : رتاج الخوير الحديثة تضامنية
الجنسية : عمانية
المهنة : خدمة
العنوان: ص.ب : ٣٧ ر.ب : ٣١٧
تاريخ تقديم الطلب : ١٩/ ١/ ٢٠١٧

وزارة التجارة والصناعة
دائرة الملكية الفكرية
إعلان

تعلن دائرة الملكية الفكرية عن طلب تسجيل العلامة التجارية المقبولة وفقا لأحكام قانون حقوق الملكية الصناعية الصادر بالمرسوم السلطاني رقم ٢٠٠٨/٦٧.

طلب تسجيل العلامة التجارية رقم : ١٠٧٤٦٦
في الفئة ٤٢ من أجل السلع / الخدمات :
تقييم التأثيرات البيئية، مسح بيئي.
باسم : المحيطات الخمسة لخدمات البيئة ش.م.م
الجنسية : عمانية
المهنة : خدمة
العنوان: ص.ب : ٦٦٠ ر.ب : ١٣١
تاريخ تقديم الطلب : ١/ ٢/ ٢٠١٧

Invitation to Tender
Tender Reference: DPC/Tender/2017/097

Dhofar Power Company S.A.O.C (DPC) invites reputable Contractors for **"REPLACEMENT OF OIL IN DISTRIBUTION TRANSFORMERS WITH PCB CONTAMINATED OIL"** works in Dhofar Region on turnkey basis :

Contractors Participates in the tendering process of Replacement of Oil in Distribution Transformers with PCB Contaminated oil should have experience and performed similar jobs in Sultanate of Oman.

Apart from the above, the Contractors participating in the tendering process shall be at least Grade – C registered electrical contractor with Distribution Code Review Panel (DCRP).

The tender documents detailing the scope of services can be obtained from DPC's office by paying an amount of **RO 100/-** at the address provided below. The schedule for the tendering process is as below:

- Last Date for issue of tender documents : 3:00 PM 3rd July 2017
- Last date for seeking pre-bid clarifications : 3:00 PM 6th July 2017
- Last date for providing pre-bid clarifications : 3:00 PM 11th July 2017
- Last Date for submission of Proposals : 2:00 PM 18th July 2017

Tenderers are requested to note that the bids accompanied with Tender Bond (2% of the quoted bid price) shall only be considered for evaluation.

شركة ظفار للطاقة ش.م.ع.م
Dhofar Power Company S.A.O.C
إحدى شركات مجموعة نماء
Member of Nama Group
Dhofar Power Company S.A.O.C
A2-, First Floor, A'-Sahwa Complex,
P.O. Box: 2609, P.C.: 211, Salalah, Sultanate of Oman
Phone: 23232523; Fax: 23201183
purchase@dpcoman.com | www.dpc.nama.om

مقارنة بالسنوات الثلاث الأخيرة

انخفاض عدد الجرائم في السلطنة بنسبة ٢٥٪ خلال العام ٢٠١٦

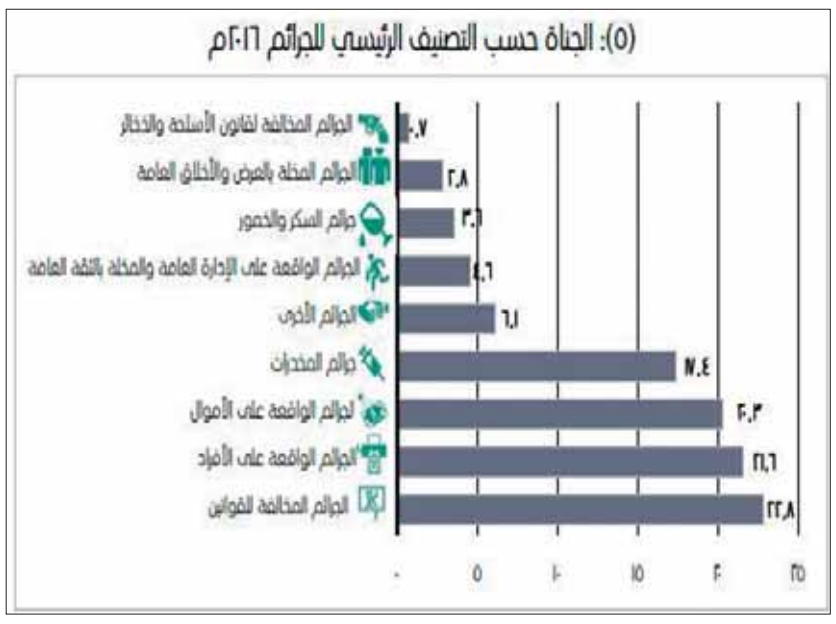

سجل عدد الجرائم بالسلطنة انخفاضا بنسبة ٢٥٪ خلال العام ٢٠١٦ مقارنة بالعام ٢٠١٥ ليكون العام ٢٠١٦ أقل الأعوام تسجيلاً للجرائم خلال السنوات الثلاث الأخيرة (٢٠١٤ . ٢٠١٦)، كما انخفض عدد الجناة بنسبة ٢٢,٨٪ ليصل إلى حوالي ٢٠ ألفاً و٥٧٧ جانياً مقارنة بـ ٢٦ ألفاً و٦٥٥ جانياً خلال العام ٢٠١٥م . وفق ما أشارت اليه نشرة الملامح الإحصائية عن الجرائم والجناة في السلطنة لعام ٢٠١٦ والصادرة عن المركز الوطني للإحصاء والمعلومات.

وبينت الإحصائيات تساوي نسبة الجناة الوافدين والجناة العمانيين بـ٥٠٪ لكل منهم.

وبلغ معدل الجرائم في السلطنة ٣ جرائم لكل ألف من السكان وبمعدل زمني ٣ جرائم كل ساعتين، كما أن من بين كل ألف من السكان هناك ٥ جناة.

وتم تسجيل أكثر من نصف الجرائم في ٣ محافظات هي: مسقط وشمال الباطنة وظفار فيما كانت محافظة مسندم هي الأقل في تسجيل الجرائم إذ بلغت نسبة الجرائم فيها ١,٥٪ في حين سجلت محافظة الوسطى أقل نسبة للجناة حيث بلغت ١,٥٪ من إجمالي الجناة في السلطنة.

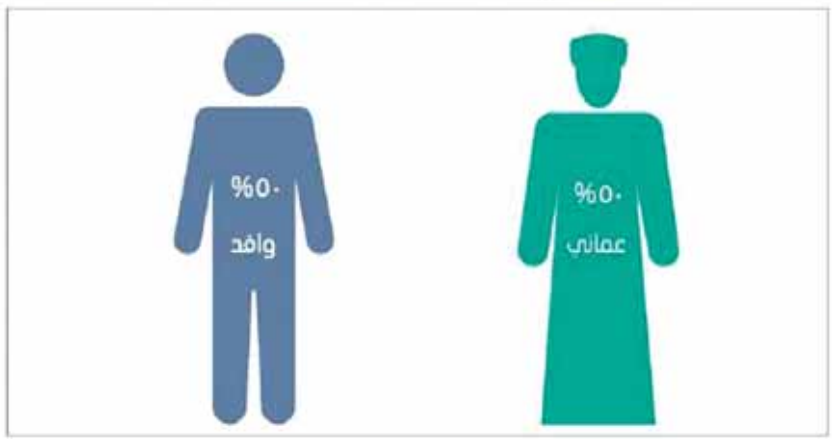

وجاءت أعلى نسبة للجناة في مرتكبي جرائم مخالفة الأنظمة والقوانين وبنسبة ٢٢,٨٪ من مجموع الجناة، حيث يندرج تحت هذا الصنف جرائم دخول البلاد بطريقة غير شرعية . والتي ارتكبها ٦٩٪ من الجناة في جرائم مخالفة الأنظمة والقوانين . ومخالفة قانون إقامة الأجانب ومخالفة قانون العمل وارتكبها ٢٩,٨٪ من الجناة في هذا التصنيف وجرائم أخرى تشمل مخالفة قوانين الصيد البحري والجواز العماني والبطاقة الشخصية.

وبلغت نسبة الجناة في الجرائم الواقعة على الأفراد ٢١,٦٪، حيث يشمل هذا الصنف من الجرائم الإيذاء وارتكبها ٣٨,٥٪ وإهانة الكرامة وارتكبها ٢٦,٧٪ وانتهاك حرمة المساكن وارتكبها ١٣,٨٪ والمشاجرة واتركبها ٦,٧٪ والتهديد والوعيد وارتكبها ٥,٦٪ واقلاق الراحة العامة وارتكبها ٥٪ فيما بلغت نسبة الجناة في الجرائم الأخرى تحت هذا الصنف ٣,٦٪.

وشكل الجناة في الجرائم الواقعة على الأموال ٢٠,٣٪ من اجمالي الجناة حيث يندرج تحت هذا الصنف جرائم السرقة والشروع فيها وارتكبها ٥٩,٤٪ من الجناة في هذا الصنف وإساءة الأمانة وارتكبها ١٧,٤٪ والاحتيال وارتكبها ١٠,٩٪ والاضرار بالأموال وارتكبها ١٠,١٪ والحريق قصدا وارتكبها ١,٧٪ وأخرى تشمل غسل الأموال والحريق بالإهمال وارتكبها ٠,٤٪ من الجناة في هذا الصنف.

وبلغت نسبة الجناة في جرائم المخدرات ١٧,٤٪ من اجمالي الجناة فيما بلغت النسبة في الجرائم الواقعة على الإدارة العامة والمخلة بالثقة العامة ٤,٦٪، حيث يندرج تحت هذا الصنف جرائم التزوير (والتي ارتكبها ٣٥,٢٪ من الجناة في هذا الصنف) وإهانة الموظف (١٤,٧٪) ومقاومة الموظف (١٣,٤٪) وإساءة استعمال الوظيفة (٥,٢٪) وترويج العملة المزورة والافتراء (٥,١٪ لكل منهما) وأخرى تشمل انتحال الوظيفة واستيفاء الحق بالذات والهوية الكاذبة والإدلاء بمعلومات كاذبة والرشوة والاختلاس وشهادة الزور وتزييف وتزوير العملة، حيث ارتكب هذه الجرائم ٢١,٣٪ من الجناة في الجرائم الواقعة على الإدارة العامة والمخلة بالثقة العامة.

وشكل الجناة في جرائم السكر والخمور ما نسبته ٣,٦٪ من اجمالي الجناة حيث يندرج تحت هذا الصنف جرائم السكر . التي ارتكبها ٦٦,٣٪ من الجناة بهذا الصنف . وتهريب الخمر والمتاجرة به وصنع الخمور والتي ارتكبها ٣٣,٧٪ من الجناة في هذا الصنف.

وفي الجرائم المخلة بالعرض والأخلاق العامة شكل الجناة في هذا الصنف ما نسبته ٢,٨٪ من اجمالي الجناة حيث يندرج تحت هذا الصنف جرائم ممارسة الدعارة (والتي ارتكبها ٣٦,٣٪ من الجناة في هذا الصنف) وهتك العرض والشروع فيه (٣٣,٤٪) والزنا (١٤,٨٪) والفضائح العلنية (٥,٦٪) ولعب القمار (٩٪) وأخرى تشمل الحض على الفجور واللواط حيث ارتكب هذه الجرائم ٠,٩٪ من الجناة في الجرائم المخلة بالعرض والأخلاق العامة.

أما أقل نسبة للجناة فجاءت في مرتكبي جرائم مخالفة قانون الأسلحة والذخائر وذلك بنسبة ٠,٧٪ من مجموع الجناة في حين شكل الجناة في الجرائم الأخرى ٦,١٪ من إجمالي الجناة.

وبحسب الفئات العمرية للجناة شكل الأحداث (من ٩ إلى ١٧ سنة) ما نسبته ٣,٧٪ فقط من الجناة وكان أكثرهم في الجرائم الواقعة على الأموال بنسبة ٤٩,٣٪ من اجمالي الجناة الأحداث في العام ٢٠١٦.

وشكلت الفئة العمرية للشباب (من ١٨ إلى ٢٩ عاماً) ٤١,٢٪ من الجناة وهي النسبة الأكبر بين البالغين وأكثر الجرائم انتشاراً بينهم هي مخالفة قانوني إقامة الأجانب والعمل بنسبة ٢٤,٢٪ من إجمالي الجناة في هذه الفئة العمرية.

كما كان أغلب الجناة من الذكور مشكلين ما نسبته ٩٤٪ من الجناة العمانيين و٨٧٪ من الجناة الوافدين.

السلامة على الطريق .. مسابقة هادفة

د/ خلفان بن محمد المبسلي*

■ قيل في الأمثال السائدة بأنه:(من جد وجد ومن زرع حصد)، وقيل كذلك بأنّ (رحلة الألف ميل تبدأ بخطوة واحدة).. وذلك دلالة على أنّ العمل المثمر يوصلنا إلى السعادة .. من هنا أردنا القول بأن مسابقة السلامة المرورية من قبل شرطة عمان السلطانية والتي أتاحت المجال لجميع الجهات والولايات والمؤسسات والوحدات بمختلف قطاعاتها دليل على أن جهوداً فاعلة تبذل في تضييق هوة الحوادث وخفضها فالصعاب في الحياة باتت أمور نسبية، وكل شيء صعب جداً يمتثل للنفوس الصغيرة فقط.

فلا صعوبات عظيمة للنفوس العظيمة التي تخطط وترسم بريشة بارعة استراتيجيات النجاح للحد من حوادث المرور، وتعديل سلوكيات القيادة من خلال طرح هذه المسابقة التي تعد أحد الطرق والأساليب الفاعلة في خلق وعي مروري لدى العامة وغرس ثقافة القيادة الآمنة وتطبيق مفاهيم السلامة على الطريق في أثناء قيادة المركبات واتباع الأنظمة والقوانين التي متى ما أجيد تطبيقها تسهم مباشرة وتنعكس في الحد من الحوادث المرورية فينعكس ذلك على تلك النفوس العظيمة التي تعمل بجد واجتهاد فتزداد عظمة بمغالبة الصعاب وقهر التحديات.

إن كل عقبة لا نتمكن من قهرها اليوم ستصبح الشبح الذي يؤرقنا ويقلق مضاجعنا فيما بعد ولذا تعدّ أفضل وسيلة للتغلب على العقبات والصعاب هو اختراقها بالبحث عن علاجات توعوية وتعديل سلوكيات خاطئة.

وعليه فإنّ مسابقة السلامة المروية تؤدي أدواراً مهمة وفاعلة في آن واحد منها يصب لصالح قائدي المركبات في أثناء عمليات التقييم ومعرفة نسب انخفاض الحوادث المروية ومنها ما يترجم الى سلوك قبيل إطلاق الحملات التوعوية والاعلانات عن المسابقة المرورية التي تبحث عن علاجات فاعلة لبعض الظواهر المؤثرة على سلامة قائدي المركبات على الطريق فتنعكس على جميع القطاعات المشاركة بالوعي والادراك واحترام أنظمة السير .. والاستمرارية في هذه المسابقة سوف يخلق أجيالا واعية ويوجد ناشئة تقدر مفاهيم السلامة الوقائية وتترجم ذلك من خلال السلوك القيادي الامن.

لقد انطلقت أهداف مسابقة السلامة المرورية بتوجيهات من القائد المفدى . حفظه الله . والتي بدأت تؤتي أكلها يانعاً بفضل الله تعالى وجهود المخلصين التي لاحت في سماء أفقنا محققة بذلك ما أنيط اليها من مهام واهداف خصوصاً بعد إعلان شرطة عمان السلطانية عن انخفاض نسب الحوادث وانخفاض عدد الوفيات (مؤخراً) فيتمثل الهدف السامي لهذه المسابقة في الحدّ من وقوع الحوادث المرورية الحاصلة في طرقنا والتي بدأت مع التطور الصناعي للمركبات وتطور التقنيات من الهواتف النقالة وتعبيد الطرق وفتح المسارات والخطوط البعيدة وتجاهل كثير من السائقين وتغييبهم لمفاهيم السياقة الآمنة والوقائية والتي انتهت إلى وقوع كثير من حوادث السير المميتة.

إنّ الجهات المشاركة في هذه المسابقة الوطنية ترصد أهدافاً استراتيجية ذات طابع يحمل الجدة والحداثة بعد تشكيل فرق السلامة المروية التي سوف تعمل في تقديم رسالة المسابقة وبثها في نفوس مجتمعاتها أسراً وأفراداً من خلال خطة عمل تحمل أهدافاً استراتيجية وأهدافاً إجرائية تصب في رسالة واحدة مفادها أنّ نسهم معا بالحال والمال في الحد من حوادث السير، كما أنه لا يختلف اثنان بأن المركبات سخرت لخدمة البشرية وقضاء حوائجهم وتسهيل امورهم الحياتية، وقطع مسافات لقضاء المصالح والنزه والفسح وغير ذلك من مجالات الحياة، كما لا نختلف كذلك على أن الشوارع والطرقات أنشئت ورصفت ومهدت لخدمة الإنسان .. فهل نرضى أن تنعكس صور تسخير المركبات للبشرية ورصف الطرق وتعبيدها على سلامتنا وإيقاع الضرر في نفوسنا ..؟ أم ينبغي أن ينعكس ذلك التسخير والتمهيد على الرقي بسلوكياتنا في اثناء القيادة وتطبيق قوانين ولوائح السلامة المرورية التي غفل عنها كثير منا والتركيز في قيادة المركبات واحترام مبادئ الطريق.

كما أنّ علينا أن نتعلم من أخطاء الآخرين الذين وقعوا ضحايا لحوادث السير، وعلينا تصحيح اخطائهم وتعديلها من خلال التعلم والاستفادة، وبث روح الوعي في أبنائنا ونصحهم وإرشادهم بماهية السلامة الوقائية للقيادة واتباع سبل السياقة الآمنة ولا ريب أن جميع الوسائل وقنوات التواصل وموقع الشرطة الالكتروني وغيرها من المنتديات والبوابات الالكترونية تبث الوعي وتعمل على نشر مخاطر الحوداث، على كلٍ بقي أن نتعلم مما وقع.

وعلينا أن ندرك بأن المركبة وضعت لتحقيق أهداف الانسانية في الحياة ولم توضع لجلب المصائب وعلينا توخي الحذر والأخذ بالأسباب بعد التوكل على الله تعالى. ■

dr.khalfanm@gmail.com*

■ المعرض العماني ضم معروضات تراثية وصورًا متنوعة تعرّف بموقع السلطنة

«من المصدر»

معرض طلابي عماني في بولندا

■ سعياً إلى مد جسور الصداقة مع مختلف شعوب العالم، والتعريف بالسلطنة وحضارتها العريقة، شاركت جمعية الطلبة العمانيين في بولندا مؤخراً في اليوم الثقافي العالمي الذي أقيم بجامعة وارسوا للتكنولوجيا.

وقد صنف معرض طلبة السلطنة كأفضل معرض من بين أحد عشر معرضًا طلابيًا مشاركاً يمثل مختلف جنسيات العالم.

وضم المعرض العماني معروضات تراثية وكتبًا وخرائط وصورًا متنوعة تعرف بموقع السلطنة وما تتمتع به من مقومات تاريخية وجغرافية وحضارية، وما تزخر به من عادات وتقاليد وتراث عريق، إلى جانب عرض صور حديثة وقديمة لحضرة صاحب الجلالة السلطان قابوس بن سعيد المعظم. حفظه الله ورعاه.

وقد حظي الزوار بفرصة الحصول على بطاقات تحمل أسماءهم بالخط العربي، إلى جانب فرصة ارتداء الأزياء العمانية والتقاط الصور التذكارية.

وقد شهد المعرض إقبالاً كبيراً من الزوار والذين أبدوا أعجابهم بالمعرض الذي منحهم فرصة التعرف على السلطنة من قرب. ■

ALWATAN

تصدرها المؤسسة العُمانية للصحافة والطباعة والنشر والتوزيع ش.م.م

صاحب الامتياز

المدير العام رئيس التحرير :

محمد بن سليمان الطائي

الإعلانات يتفق بشأنها مع الإدارة

☎ العام: ٩١٩١٩-٢٤٤ /الاعلانات ٩٣١٠٠-٢٤٤ .فاكس : ٩١٢٨٠-٢٤٤

www.alwatan.com
alwatan@omantel.net.om

المكتب الرئيسي
ص.ب ٤٦٣ مسقط ١٠٠
ص.ب : ١٨٨٨ السيب١١١
☎ ٩١٩١٩-٢٤٤ ـ ٩٣٨٣٨-٢٤٤
فاكس التحرير : ٩٧٥٠١-٢٤٤

HEAD OFFICE
ADM.& ADV FAX :24-491280
EDITORIAL FAX 24-491501
TEL: 24-491919
P.O.BOX 1888, SEEB, 111.
P.O. BOX 463,MUSCAT, 113

المكاتب الاقليمية
مكتب صلالة ☎ وفاكس : ٩٤٢٠١-٢٣٢
مكتب عبري ☎ وفاكس : ٩٠٧٠٠-٢٥٦
مكتب نزوى ☎ وفاكس : ١١٢٠٢-٢٥٤
مكتب صحار ☎ وفاكس : ٤٤٤٤٩-٢٦٨
مكتب ابراء ☎ وفاكس : ٧٠٨١٨-٢٥٥

وكيل التوزيع المعتمد بالسلطنة
مؤسسة العطاء للتوزيع
☎ : ٩١٣٩٩-٢٤٤ ـ ٩٢٩٣٦-٢٤٤ ـ ٩٦٧٤٨-٢٤٤ ــ فاكس :٩٣٢٠٠-٢٤٤
email:alatta@omantel.net.om
ص . ب ٤٧٣ العذيبة ١٣٠

مراسلو الوطن في الخارج:
مصر . لبنان . الأردن . اليمن . سوريا . العراق . الجزائر . المغرب . الكويت . الامارات . البحرين . قطر . السعودية . روسيا . اميركا . بريطانيا . فرنسا . المانيا . تونس .

الاراء والمقالات المنشورة بالجريدة لا تعبر بالضرورة عن رأي «الوطن»

رأي الوطن

الزراعة نفط دائم

■ للعنوان له من الواقع والوقائع العديد ما يتكئ عليه، ويضفي عليه المزيد من المصداقية، فالتقارير التي تصدر بين الفينة والأخرى عن المنظمات الدولية والخاصة عن أعداد الجوعى والفقراء في العالم تدق ناقوس الخطر، وتعبِّر عن الخلل الواضح في المنظومة الدولية، وخطأ سياسات، وأنانية أخرى.

الأرقام التي توردها منظمة الأغذية والزراعة بالأمم المتحدة (الفاو) حول أعداد الجوعى والفقراء والمعرضين للجوع والفقر، هي أرقام صادمة حول مستويات الفقر المدقع في غالبية البلدان وخاصة العربية، ومن يتابع تقارير المنظمة الخاصة بالأهداف الإنمائية للألفية لخفض معدلات الجوع إلى النصف، سيجد أن معدلات الفقر آخذة في الزيادة، وإن تراجعت في حين إن هذا التراجع يكون هامشه بسيطًا جدًّا، فلا يزال هناك الملايين في العالم ممن يرزحون تحت خط الفقر المدقع، فضلًا عن تحذير منظمة (الفاو) بأن مشكلات الأمن الغذائي في البلدان التي تعاني مرشحة للزيادة مستقبلًا، وهذا دون شك يعكس تواضع الجهود المبذولة على صعيد كل دولة، وفي إطار العمل المشترك، مازالت ضعيفة ولم يتحقق منها سوى مكاسب متواضعة، بينما تتسع الهوة بين الأغنياء والفقراء وتتراجع أوضاع الطبقة الوسطى في العديد من مجتمعات تلك الدول، إلى حد وقوفها على حافة الفقر. هذا إذا أخذنا في الحسبان أن (الفاو) تعتمد على جهات حكومية رسمية معنية بتقديم الإحصائيات، في حين أن تقديرات منظمات وهيئات مختصة دولية ومحلية تؤكد أن نسبة الفقر المدقع أكبر بكثير، ويضاف إلى جملة الأسباب المؤدية إلى الجوع والفقر في العديد من دول العالم الحروب السياسية والعسكرية والاقتصادية.

مناسبة ذلك، هي أننا في بلادنا يجب أن نعي خطورة ما يحل بالبشر في هذا الكوكب من كوارث طبيعية أو بفعل البشر، ويجب أن نتنبه إليها كثيرًا، وأن نشمر سواعد الجد، والأخذ في الحسبان أن «مَنْ لا يأكل من فأسه (أو مَنْ لقمته ليست من فأسه) لا يكون رأيه من رأسه»، ولقمة العيش اليوم تقوم على حصاد الأرض بعد استغلالها واصطلاحها، وما تنتجه من حبوب وقمح وأرز وخضراوات وفواكه، وتمر، ووجود الماء الصالح للشرب، وللري.

صحيح أن بلادنا أدركت مبكرًا معنى الأمن الغذائي، ولا تزال تبذل كل جهد ممكن لتأمين توافر الغذاء، إلا أنه لا بد أن تتضافر الجهود مع الحكومة، سواء من قبل القطاع الخاص أو المواطنين، واستغلال أشكال الدعم التي تقدمها في مجال الزراعة والثروة الحيوانية والسمكية أحسن استغلال، والحد من جعل الأرض رهينة بأياد غير أمينة، همها أن تحصل على الربح السريع مقابل خراب الأرضِ، وإذا تضررت الأرض تركتها وغادرتها. كما أن على الجهات البحثية والباحثين من ذوي الاتجاهات العلمية أن يوظفوا طاقاتهم وعلومهم ومعارفهم فيما يخدم منظومة الأمن الغذائي، فهناك مجالات زراعية لا تزال بحاجة إلى إعمال البحث حولها، فثمة أمراض لا تزال تهدد أصنافًا زراعية كسوسة النخيل، ومكنسة العجوز، وفراشة الرمان، وغيرها.

ويعد الدعم المقدم من صندوق التنمية الزراعية والسمكية واحدًا من بين أبرز أشكال الدعم التي تحرص الحكومة على تقديمها للمواطنين، وهو ما يعكس في المقابل جهود الحكومة نحو تأمين الغذاء وتحقيق الاكتفاء الذاتي، فقد اعتمد مجلس إدارة صندوق التنمية الزراعية والسمكية أمس الأول تمويل (٩) مشاريع بحثية وتنموية في قطاعات الزراعة والثروة الحيوانية والسمكية بتكلفة إجمالية بلغت ٧٧٨ ألف ريال عماني. كما يعكس هذا الاهتمام التوجهات الحكومية الرامية إلى تنويع مصادر الدخل، وتحفيز المزارع والصياد ومربي الثروة الحيوانية العماني إلى القيام بدوره فيتنشيط الاستثمار بهذه القطاعات الحيوية المهمة والتي تشكل حجر الأساس في أية تنمية أخرى،حيث يحتاج المواطن إلى تلبية حاجاته من الغذاء النباتي والحيواني ليكون في حالة صحية واجتماعية جيدة تمكنه من المساهمة في مجالات التنمية الأخرى على اختلاف كمها وكيفها في البلاد.

وما من شك أن هذه المشاريع الممولة سوف تسهم في تنمية القطاعات واستدامتها، وتعزيز منظومة الأمن الغذائي، وإيجاد فرص العمل، وتنويع مصادر الدخل. وكما أن الاستكشاف والتنقيب يقودان إلى أماكن وجود النفط، فإن البحوث والتجارب تقود إلى زراعة ناجحة ومستدامة، فالزراعة الناجحة هي بمثابة نفط دائم. ■

باختصار

زهير ماجد
zouhairmd@hotmail.com

هيكل الذي افتقدناه

■ كم نحن بحاجة لمحمد حسنين هيكل في هذه الظروف العربية .. الرجل التسعيني لم يتعامل مع عمره بمنطق الحاجة إلى عكاز فكري، بقدر الانطلاقة كما لو انه في مرحلة الشباب ، حين اغنى التفكير السياسي بالكثير من المعطيات التي لها خصوصيته.

حمل عمره قبل القليل من السنين اي مايوازي الثلاث سنوات، وجاء إلى بيروت، كل من رآه ظن انه طالع لتوه من عملية تجميل، لكنه كان قد قفز فوق التسعين وكان عليه ان يهدأ، الا انه لم يفعلها، ظل يسافر ويحاضر ويكتب ويطل من الشاشة الصغيرة.

في بيروت قابل حسن نصرالله واجرى معه حوارا على مدى ساعات وقدم فيه كلاما اعتقد انه مسجل .. كان يخطط لزيارة دمشق، وكم كانت العاصمة السورية بحاجة لمثل هذه الزيارة لو حصلت، بل ليته تقدم سنوات اخرى في عمره كي يرى صورة الانتصارات التي يحرزها الجيش العربي السوري وكذلك القوات العراقية .. مقابل الهزيمة المروعة للبرابرة الجدد الذين ولدوا من اب وام واقيمت لهم الرعاية الكاملة والمال الوفير والدعم الذي لم يعط لغيرهم من التنظيمات. لقد ولدوا كي يستمروا، وحين نقول بافول نجمهم فامام اعيننا فقط، اما من ولدهم فلديه حكمته الخاصة في لملمة وجودهم ووضعهم في الثلاجة التي حسب لها الف حساب كي يعيد انتاجهم عندما تدعو الحاجة. لاشيء مما يضرب ويخرب في الجذر العربي تقتله الايادي الغربية بشكل نهائي.

ربما لم يحصل لصحافي عربي من ازمة خانقة مثلما تعرض له .. فقد انتقم منه « خصومه» وراحوا الى منزله في برقاش فاحرقوه، وكانوا على علم كم يحتوي هذا المنزل من ملفات ذات اهمية قصوى ومن مخطوطات ومن صور نادرة ومن كتابات فريدة ومن كتب نادرة، كل مااهتم به هيكل اودعه هناك في ذلك المنزل الذي ظن انه اكثر امانا من بيته في القاهرة. وفي منزل ببرقاش اثير مازال يحوم بداخله وهو ذاكرة من مر عليه او زاره ، بدءا من تشي جيفارا الى جمال عبد الناصر الى ياسر عرفات وغيرهم.

انتقام « الخصوم « منه جاء انتقاما من مصر، فكل ماتم حرقه كان سينضم الى مؤسسته الاعلامية التي اوصى بها ووضع شكلها وهيكليتها وميزانيتها. الخسارة اذن مصرية بالدرجة الاولى، وعربية بالتالي، بل عالمية نظرا لما تحويه تلك المحترقات من اهمية قصوى ، والمعروف ان هيكل يدخر الثمين والمميز وكل ماله علاقة بالادهاش والمفاجآت وروح الجدة والتجديد .

على كل ليس جديدا عملية الانتقام الاخوانية التي اوجعت أمة .. صحيح ان مشهد الاحتراق اثر كثيرا على نفسيته واوجعه ورماه في السرير لايام، الا انه عاد واستمد عزيمته من جديد. فليته كان حاضرا في المعمعات التي نعيشها كي يتحفنا بشهادات توثق الاحداث بدقتها ، على الرغم من اننا نحكم على كل الظواهر بمنطق قراءة ماخلف الصورة ، لكن حاجتنا الى فكر هيكل ان الرجل لماح وخبير تاريخي ومخضرم وداخل في عقول قيادات المنطقة الى حد الاشباع.

قال لي صاحبي بالامس ليته كان موجودا، وسمعت زميلا على التلفاز يقول الجملة ذاتها، واعتقد ان عربا كثيرين ممن احبوا فكره وطريقته في التفكير ومعلوماته واسطنباطاته .. يشعرون بغياب ركن ليس باليسير تعويضه .

حين قابل حسن نصرالله قال امامه انه قابل الكثير من زعماء العالم وكان يرى نفسه امام بعضهم بانه اعلى منهم ، لكنني امامك (والكلام موجه لنصرالله) أنحني. ■

في الحدث

في الشراكة الأوروبية الأفريقية

■ من خلال شعارها : «الاستثمار في مستقبل مشترك « تشي القمة الألمانية الأفريقية التي نظمتها برلين أمس الاثنين لمجموعة العشرين للشراكة مع أفريقيا، بحزمة من الأمل في مستقبل واعد بالتعاون (الاقتصادي) بين القارة الأفريقية والأوروبية بعد عقود من التبعية وعدم الندية.

بهذه القمة والتي تعتبر مواصلة لمساع أوروبية أفريقية ظهرت موخراً في الاتجاه نحو الانفتاح الاقتصادي بين القارتين بشكل أفضل مما سبق، تتسع الفرص للطرفين بالدخول في شراكات اقتصادية متكافئة تضمن لأفريقيا الاستفادة من استثمار مواردها بقرارات سيادية تتخذها حكوماتها، وذلك بعد أن ظلت تلك القارة عقودا من الزمان مجرد مصادر لموارد تمرحلت عمليات التعاطي معها من سلب دون إرادة ايام الاستعمار الأوروبي لأفريقيا ، إلى شراء بأثمان بخسة في بدايات الاستقلال ، إلى استيراد محكوم بتبعية اقتصادية ترسخت بنياتها التحتية في أوروبا منذ أيام الاستعمار حيث تحكمت الآليات الاقتصادية الأوروبية في تحديد مصير ومسارات المنتجات الخام الأفريقية باتجاه واحد وهي خام لاطريق ثان إلى تصنيعها إلا حيث ما أرادت لها أوروبا .

بهذا المفهوم المطروح الآن في ألمانيا ، والمستند على مبدأ الاستثمار ، والمتطلع الى المستقبل ، والذي يعبر عنه شعار القمة الألمانية الأفريقية (الاستثمار في مستقبل مشترك) ، تكون أوروبا ممثلة في ألمانيا نموذجا ، قد مهدت الطريق للاستثمار في أكثر من مسار ، أهمها مسار الاستقرار الاقتصادي لإنسان أفريقيا ، حيث سينعكس ذلك الاستقرار على جانب من جوانب الاستقرار الداخلي في أوروبا المعاصرة ، خصوصا وأن تلك القارة العجوز المستقرة اقتصاديا والمرفهة اجتماعيا ، والمنفتحة الآفاق سياسيا ، مازالت تشكل الحلم والمبتغى لقطاعات واسعة من الأفارقة الذين مازالت بلدانهم تعتبر طاردة اقتصاديا ، وذلك لتداخل العديد من الأسباب التي أبرزها سياسي واقتصادي واجتماعي.

إن الاستثمار في مستقبل مشترك بين أوروبا وأفريقيا ، في حال أن يكتب له الافلات من الفساد السياسي والإداري في بعض دول أفريقيا ، سيساعد على المدى القريب والبعيد على تحقيق تطلعات المواطن الأفريقي إلى الاستفادة من موارده بتقنيات تكنولوجية أكثر تطورا ، ولكن بقدرة ذاتية وبامتلاك لسيادته على موارده مما يضمن له الاحساس بالانتماء إليها كونها حقا أصيلا من حقوقه التي ينبغي أن يتملكها .

كما أن هذا المفهوم من الاستثمار في المستقبل المشترك بين القارتين سيتيح للناتج الأفريقي فرصا أوسع في الوصول إلى السوق الأوروبية ذات القاعدة الاستهلاكية الأوسع والأكثر تطلعا إلى كل ماهو بكر وطبيعي و (عضوي) تم انتاجه في بيئات طبيعية خصبة ، وهذا بالضرورة سيعود بالنفع على الطرفين الأوروبي من حيث اتساع فرص تناوله وتعاطيه لمنتجات طبيعية اذا كانت زراعية خالية من الملوثات التي فرضها التطور الصناعي ، واقتصادية مربحة أقل في تكلفة انتاجها اذا كانت منتجات أخرى مصنعة في أفريقيا برؤوس أموال أوروبية ، وذلك باعتبار انخفاض تكاليف القوى العاملة الأفريقية اذا ما قورنت مع أوروبا .

ومع تعدد المميزات المرجوة من هكذا نوع من الشراكة ، فإن الكثير من الفرص متاحة أمام الطرفين الأفريقي والأوروبي للاستفادة المتبادلة من موارد وخيرات وكفاءات الطرفين ، خصوصا وأنهما قارتان تضمان كتلا بشرية تساوي الكثير وتشغل مساحات أكبر في خريطة العالم .. فمازالت أفريقيا أرضا بكرا ، ومازال إنسانها قابلا للتشكل نحو الأفضل ، فيما وصلت أوروبا إلى مرحلة أقرب إلى استنفاد مواردها الطبيعية ، فضلا عن أن التداعيات السياسية للكثير من الصراعات التي تشهدها أفريقيا وما حولها ، واتساع وعي الإنسان الأفريقي بحقه في الحياة الكريمة ، جميعها عوامل جعلت من الهجرة إلى أوروبا مصدر قلق للحكومات الأوروبية لابد أن تجبرها على الالتفات إلى أهمية مساعدة ذلك الجزء من العالم على الاستقرار في جغرافيته مع الحد الأدني من الاستفادة الاقتصادية لصالح أوروبا . ■

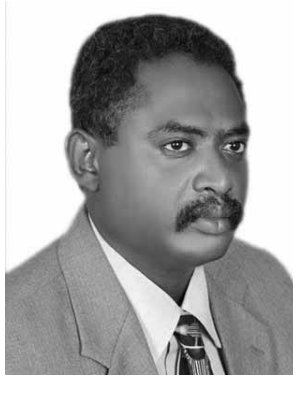

طارق أشقر
من أسرة تحرير « الوطن »
ashgartariq@yahoo.com

د. صلاح الديب
رئيس المركز العربي للاستشارات وإدارة الأزمات
وخبير إدارة الأزمات في مصر والوطن العربي
Salah.eldiep@gmail.com

"_.. كانت الدول المستعمرة تنظر إلينا ولكل منهم له حصة يستحقها من خيرات وثروات بلادنا وينظرون لشعوبنا العربية والإفريقية على انهم ماهم إلا وسيلة أو أداة للحصول على كل ما يتمنون أو ما يحلمون به وأيضا يرون أن شعوبنا العربية والإفريقية لا يحق لهم المطالبة أو الحصول على اي حق فهم ليس عليهم سوى الواجبات والالتزامات وعليهم أن يحمدوا الله انهم تركوا لهم الفرصة لنيل شرف خدمتهم._"

وطن بلا أزمات .. وجود أم فناء

■ كانت بلادنا العربية والإفريقية دائما وابدأ وما زالت هي الهدف والمطمع يوما بعد يوم وجيل بعد جيل. ولقد كان الطامعون في الماضي يدفعون الكثير والكثير من أجل الوصول إلى الأطماع والأحلام وتحقيق الأهداف للنيل من بلادنا العربية والإفريقية.

وكانت الدول المستعمرة تنظر إلينا

ولكل منهم له حصة يستحقها من خيرات وثروات بلادنا وينظرون لشعوبنا العربية والافريقية علي انهم ما هم إلا وسيلة أو أداة للحصول على كل ما يتمنون أو ما يحلمون به وأيضا يرون أن شعوبنا العربية والافريقية لا يحق لهم المطالبة أو الحصول على اي حق فهم ليس عليهم سوى الواجبات والالتزامات وعليهم أن يحمدوا الله انهم تركوا لهم الفرصة لنيل شرف خدمتهم.

لسنوات طوال بل لعقود وقرون ظل المستعمرون ينظرون إلى بلادنا بهذه الصورة ويتبادلون استعمار دولة تلو الأخرى ومن مستعمر لآخر وكانت شعوبنا العربية والإفريقية تعقد الآمال على أنه من الممكن أن يكون هذا المستعمر أفضل من ذاك الذي ولى ورحل وهكذا ظل الاستعمار لسنوات طوال يستغل خيرات بلادنا العربية والإفريقية ويستعبد شعوبنا ولقد كان غاية آمال وأحلام بلادنا وقت ذاك أن يأتى مستعمر يكون أكثر رحمة بهم من المستعمر السابق .

واليوم تواجه بلادنا أخطر وأشد أنواع الهجمات والتي تستهدف في الاساس فناء جميع شعوبنا العربية والإفريقية بشتى الطرق والوسائل والتي ما هى إلا إحدى الصور التى كان ينتهجها ويتبناها الاستعمار سابقا ولكن بأيدينا نحن بوسائل متعددة ومتطورة وللأسف الشديد أصبحت بلادنا في حالة تجعلهم يصلون إلى أهدافهم للنيل من بلادنا بصورة يسيرة جدا وأصبحنا لا يمكننا استيعاب أو قراءة كل ما يحدث من أخطار وصعاب ومؤامرات وأيضا ما هي نقاط الضعف التى توجد فينا وتكون أداة مساعدة للدول التى تريد النيل منا والآن أيضا كيف لنا عمل كل الاستعدادات لوقف كل هذه المهازل التي تجعلنا في مرمى هذه الدول التي لا تمل من الطمع في بلادنا العربية والإفريقية ولا تكل من السعى بشتى الطرق للوصول إلى اطماعهم باي وسيلة أن كانت دون مراعاة لاي عهود أو مواثيق أو اتفاقيات هذا امر صعب عليهم نسيانه أو التخلي عنه فى يوم من الأيام ألا وهو النيل والحصول على خيرات وثروات بلادنا.

ونظرة سريعة لقراءة الأحداث التي تمر بمنطقتنا العربية والافريقية نرى أنه يعصف بها رياح عاتية تهدف إلى اقتلاع بلادنا من جذورها والقضاء على شعوبنا والنيل منها وبايدينا نحن الآن أن الاستعمار أصبح عبارة عن اياد خفية تعبث من وراء الستار ويتصدر المشهد بعض ضعاف النفوس من داخل دولنا العربية والإفريقية وعدوا هم الأداة الفعالة لهدم بلادنا والسعي إلى فناء شعوبنا.

ولو أمعنا النظر لإحدى هذه الدول والتي كانت وما زالت مطمعا وأيضا أصبحت مستهدفة بشكل مبالغ فيه جدا جدا من إرهاب وتفجيرات طائرات وخطف طائرات وحرائق من هنا وهناك بشكل لا يمكن أن يستوعبه العقل أما في نوعية وأماكن وتنفيذ هذة الحرائق وأيضا في التعامل معها.

الأمر يحتاج إلى أن يعلم الكبير والصغير كل من هو في موقع المسئولية أن التربص لبلادنا من أصحاب المصالح والأهداف والذين يسعون إلى هدم بلادنا وفناء شعوبنا يحتاج إلى قوة وحزم وتعامل بكل صرامة مع كل هذه الأزمات التى تصدر لنا يوما بعد يوم وأيضا لا يجب الوقوف مكتوفي الأيدي للانتظار ما هي الكارثة القادمة ولكن يجب العمل على وقف كل هذه المهازل التي لا يجوز لنا أن نقع فريسة لها باي شكل من الأشكال .

وعلينا أن نوحد جهودنا قيادات وشعوبا لمواجهة كل هذا العبث ولكن يكون هذا بحزم وحسم ووضوح وإجراءات استباقية ولا يجوز لأن يكون في هذه المرحلة لقيادة بلدنا سوى المقاتلين الذين يعلمون جيدا ان المرحلة هي من أخطر المراحل التي تواجه بلادنا وشعوبنا ويجب أن يكون كل من يرى أنه لا يقدر أو لا توجد بداخله القدرة على المثابرة والوقوف على خط النار لمواجهة كل هذه المواجهات والكوارث والأزمات المتلاحقة والتي تفنن صانعوها في صياغتها وترتيبها وأيضا وللأسف الشديد في تنفيذها عليه أن يجد لنفسه مكانا آخر وترك المجال لمن يرى أن لديه القدرة على أن يكون بحق مقاتلا بكل ما تعنيه الكلمة الأمر جد خطير ولا يحتمل التأخير ولا يحتمل التهاون ولا ينفعنا الانتظار لنكون دائما رد فعل علينا نحن أن نصنع الفعل وموقف اي فعل يدبر من أجل النيل منا ومن بلادنا .

وعلينا أن نعلم جيدا من هو وراء كل هذه الأحداث المتلاحقة التي تعصف بنا الآن ويصدر لنا أزمة تلو الأخرى دون وان نتقي أنفسنا من الأزمة التي سبقت قبل أن يمتلك الياس والإحباط المواطن ويجعله يفقد الأمل فى اليوم أو في الغد وأيضا في المستقبل .

الأمر يحتاج من شعوبنا الانتباه والحذر إلى أقصى درجة وعلينا أن نعلم جيدا ان أماننا وقوتنا هي في أن نتحد جميعا وان نتكامل ونعرف أن في بعض بلادنا ثروات وخيرات تحتاج إلى خبرات دول عربية وافريقية أخرى وأيضا يوجد قوة عند بعض البلاد العربية والافريقية تحتاجها بعض البلاد الأخرى الأمر الذي يجب أن يبنى على التكامل وان تعد الشعوب العربية والافريقية أنهم بأيديهم دون غيرهم يمكنهم الخلاص من أن تنال منهم دول الاستعمار وان يصلوا إلى هدفهم الذي يسعون إليه من مئات بل من آلاف السنين ألا وهو فناء شعوبنا العربية والافريقية لا والف لا لن نترك لكم الفرصة لتصل إلى ما تخططون إليه وسنحافظ بإذن الله تعالى وبوعي على وجود بلادنا العربية والإفريقية دائما وابدأ بإذن الله تعالى . ■

«مسقط» .. بريشة الرحالة الأوروبيين

"_في ١٤ مايو عام ١٦٨٨ الموافق (١٣ شعبان ١٠٩٩ هجريا) وصل أنجلبرت إلى مسقط وهنا يشير إلى عادة عند العمانيين في ذلك الزمان وهو أن السفن القادمة إلى الميناء لا تدخل إلا في النهار ما حدا بهم إلى انتظار الفجر للرسو على ميناء مسقط ، ويشير إلى أن مسقط كانت محطة للكثير من التجار الذين قدموا إليها من مختلف بقاع العالم حيث التقى بتاجر أرمني وأقام معه لمدة يومين ،_"

محمد عبد الصادق
Mohamed-abdelsadek64@hotmail.com
كاتب صحفي مصري

■ شكلت مسقط محطة حضارية مضيئة أثرت تاريخ منطقة الخليج العربي وغرب المحيط الهندي منذ قديم الأزل واجتذبت العديد من العابرين والرحالة الأوروبيين للتعرف عليها عن قرب، ومن تلك الكتابات والرسومات المهمة ما قام بتدوينها الرسام الألماني (أنجلبرت كامبفر) الذي زار مسقط في طريق عودته من بلاد فارس متجهاً إلى هولندا حيث أوفده الملك شارل الحادي عشر إلى أمبراطور فارس في محاولة للتحالف معه لوقف تمدد الدولة العثمانية، وبعد أن مكث ما يقارب العامين في البلاط الفارسي تمكن خلالها من دراسة اللغتين الفارسية والتركية.

كان ذلك في عام ١٦٨٨ ميلادية (عام ١٠٩٩ هجريا) اي في عهد الإمام بلعرب بن سلطان اليعربي واحتوى تقريره الكثير من المعلومات حول الحياة بمسقط في تلك الحقبة التاريخية، وينقل لنا العادات والتقاليد العمانية وأهم المنتجات المتوافرة في سوق مطرح وصولا إلى أسعارها ومقارنتها مع باقي الأقطار المطلة على المحيط الهندي.

في ١٤ مايو عام ١٦٨٨ الموافق (١٣ شعبان ١٠٩٩ هجريا) وصل أنجلبرت إلى مسقط وهنا يشير إلى عادة عند العمانيين في ذلك الزمان وهو أن السفن القادمة إلى الميناء لا تدخل إلا في النهار ما حدا بهم إلى انتظار الفجر للرسو على ميناء مسقط ، ويشير إلى أن مسقط كانت محطة للكثير من التجار الذين قدموا إليها من مختلف بقاع العالم حيث التقى بتاجر أرمني وأقام معه لمدة يومين ، كما يتحدث الرحالة الألماني عن التحصينات الدفاعية في ميناء مسقط وعن الطراز المعماري وكيف أن الجدران كسيت بالجير (الجص) الأبيض وذلك لغرض الزخرفة والتزيين.

ويتحدث (انجلبرت) عن وجود نظام لتوزيع المياه الصالحة للشرب في مسقط ؛ حيث إن المياه تتوافر في التلال القريبة من المدينة ثم تجمع في قنوات لتصل إلى خزانين كبيرين بقرب الميناء تتزود منهما السفن بالمياه الصالحة للشرب، وكان عليهم دفع ثمن المياه التي تزود بها السفن.

يتطرق (أنجلبرت) بعد ذلك إلى وصف حصني الجلالي والميراني ،ويقول:»إن أحدهما به مسجد ، ويشير إلى سكان مسقط في تلك المرحلة حيث يقول : كان أغلب سكان مسقط من العرب وبها جالية من البانيان (وهم الهنود القادمون من كوجرات)، كما أشار إلى وجود تاجر إنجليزي يتاجر في البخور والصمغ كان ينوي الرجوع إلى انجلترا عن طريق أصفهان ولكنه استقر في مسقط ، ويشير الرحالة الهولندي إلى وجود مبنى كان ديرا للعبادة إبان الغزو البرتغالي لمسقط و أصبح مقرا للإمام الذي كان يزور مسقط كل ثلاث سنوات (يقصد هنا الإمام بلعرب بن سلطان اليعربي لأن وقت الزيارة كان في عهده).

يصف (أنجلبرت) سوق مسقط الذي كان بعضه مغطى وبه أجود أنواع الحرير والتوابل والفواكه مثل المانجو المحلي ويقول بأنها أحلى ثمار مانجو تذوقها في حياته وقد اشترى ١٠٠ ثمرة مانجو بمحمدية واحدة (عملة كانت مستخدمة في ذلك الزمان). كما اشترى كمية كبيرة من الرطب مقابل ١١ محمدية فقط شاملة أجرة النقل إلى السفينة. ويشير إلى وجود أنواع مختلفة من الفواكه والخضار مثل الليمون والبصل والثوم والبيذام ويشير إلى توافر اللحوم في مسقط ويقول بأن الأسعار في مسقط جيدة جدا إذا ما قورنت بباقي الأقطار المطلة على المحيط الهندي.

وعن النضال العماني ضد المستعمر البرتغالي يشير (أنجلبرت) إلى لقائه بابن الإمام (بلعرب بن سلطان اليعربي) الذي كان مسؤولا إداريا على مسقط؛ حيث سأل ابن الإمام الرحالة أنجلبرت عن وصول البرتغاليين وإغارتهم على إحدى القرى الساحلية الفارسية وأكد ابن الإمام بأنه لا يخشى على مسقط من هجمات البرتغاليين ؛ حيث إنه توجد حامية عسكرية قوية في مسقط وقد شاهد (أنجلبرت) مائتي مقاتل عماني يتدربون يوميا على القتال و أعدادا كبيرة من المقاتلين العمانيين الذين يحيطون بالمدينة المحصنة. وأشار إلى أن الإمام أسر ابن سلطان المغول عندما هرب من الهند والتحق بمسقط حيث وضعه الإمام تحت الإقامة الجبرية حتى تمت إجراءات تسليمه إلى أبيه (السلطان أكبر سلطان المغول) وهنا إشارة إلى مكانة مسقط كحاضرة مهمة على حوض المحيط الهندي وكيف أنها شهدت حراكا اقتصاديا وسياسيا مهما في تلك الفترة.

ويعرج (أنجلبرت) إلى وصف الإنسان العماني في تلك الحقبة ولباسه ؛ حيث يشير إلى أن العمانيين كانوا نحفاء الأجسام يلبسون جلابيب فضفاضة ويلبسون الخناجر وعمائم بيضاء يتدلى طرف منها ، ويحملون سيوفا طويلة وبنادق طويلة جدا .

وهذا مدعاة للاستغراب حيث دأب العمانيون قديما على استخدام سيوف قصيرة تشبه السيوف اليمانية وبالنسبة للبنادق الطويلة فهي عبارة عن البنادق المعروفة في عمان وتسمى (أبو فتيلة) وتعد من أقدم البنادق التي استخدمت في العالم وهي بدائية جدا ويتم تلقيم السلاح بالبارود والرصاص من أعلى الفوهة ، ودخلت إلى عمان إبان الغزو البرتغالي للمحيط الهندي .

وقد رسم أنجلبرت لوحات نحاسية لمسقط ويعد أحد أهم الرحالة الذين زاروا مسقط في تلك المرحلة وكان بجانب إجادته للرسم عالما في الطبيعة والفيزياء و فيلسوفا وسياسيا حيث انتدبه ملك هولندا سفيرا إلى البلاط الفارسي وذلك في محاولة للتحالف مع أمبراطور الفرس لغزو تركيا ولكنه لم يفلح في تحقيق أهدافه من الرحلة لكنه عوض ذلك وتمكن من تعلم اللغتين التركية والفارسية وكانت الأخيرة لغة مهمة في حوض المحيط الهندي حيث اتقنها التجار الهنود والسيلانيون والعرب وغيرهم.

وقد ندب ابن الإمام في مسقط أحد التجار اليابانيين للترجمة لإنجلبرت. وقد زار مسقط في رحلته من فارس إلى اليابان ... وتعتبر كتاباته ذات أثر تاريخي مهم للدول التي زارها .

وقد شهدت عمان في الفترة التي زارها أنجلبرت تطورا اقتصاديا نتيجة توحد العمانيين في مواجهة الغزو البرتغالي وقد شن الإمام سلطان بن سيف حربا ضروسا على البرتغاليين وطاردهم في حوض المحيط الهندي وكانت أحد أبرز معاركه مع البرتغاليين في خليج عدن. وقد سار الإمام بلعرب بن سلطان على نهج ابيه وعمر عددا من القلاع والحصون والقصور أبرزها حصن جبرين الذي يعد تحفة معمارية نادرة شاهدة على عظمة عمان وشموخها حتى الآن. ■

كاظم الموسوي
كاتب صحفي عربي .لندن
kalm2011@live.co.uk

"_مصادر حقوقية سورية قد وثقت٥١ مجزرة من بينها ٣٤ في الرقة، (نيسان/ ابريل٢٠١٧) فضلا عن أكثر من ١٠٦حوادث اعتداء على مراكز حيوية من بينها الجسور والمصانع.وفندت الشبكة السورية لحقوق الإنسان أداء التحالف بالأرقام التي كشفت عن مقتل ١٢٥٦ مدنيا بينهم٣٨٣ طفلا، و٢٢١ امرأة على يد قوات التحالف، يمثلون نسبة ٨٠٪ من إجمالي الضحايا الذين سقطوا منذ بداية تدخل التحالف عام ٢٠١٤ ._"

مجازر التحالف .. إلى متى؟!

■ تشكل التحالف الدولي (في الربع الأخير من عام ٢٠١٤) واستمر، برئاسة الولايات المتحدة الاميركية، حسب اعلان وسائله ورغباته، تحت عنوان مكافحة الإرهاب، وعلى رأسه «داعش»، ودون قرار من الامم المتحدة.ومذاك والى اليوم قام هذا التحالف، او اركان منه، بحملات عسكرية متنوعة ووضع ناطقين عسكريين باسمه وقام ممثلوه، لاسيما من البنتاجون، بزيارات او جولات لاستكمال المهمات التي وضعوها لتحالفهم.

من بين ما قام به التحالف في العراق وسوريا خصوصا، مجازر دموية، راح ضحيتها مواطنون مدنيون ابرياء، بينهم نساء واطفال. وكعادته ينكر من ينطق باسم التحالف في مؤتمراته الصحفية هذه الجرائم، المجازر الوحشية، ويحاول رميها على غيره أو ينفيها جملة وتفصيلا، واذا أحرج بالصورة والاثبات، يتهرب منها بتشكيل لجان تحقيق وغيرها من التبريرات المعروفة.

يأتي الحديث عن مجازر التحالف اليوم للإشارة الى ما صرح به وزير الحرب/ الدفاع الاميركي، جيمس ماتيس، مؤخرا، مبررا الجرائم التي ارتكبها "التحالف الدولي"الذي تقوده بلاده ضد الشعبين السوري والعراقي، خاصة والمنطقة عامة، بزعمه أنه"لا مفر من سقوط ضحايا مدنيين" في الحرب على تنظيم "داعش" الإرهابي.حيث قال ماتيس في مقابلة مع قناة سي بي أس الأميركية: إن"هؤلاء الضحايا واقع في هذا النوع من الأوضاع والولايات المتحدة تفعل كل ما في وسعها من الناحية الإنسانية مع الأخذ في الاعتبار الضرورات العسكرية لتفادي سقوط ضحايا مدنيين".هذا الاعتراف الصريح يراد منه التغطية على الجرائم المرتكبة والتخلص من المسؤولية القانونية والأخلاقية فيها ويجعلها حالة عادية، وكأن الضحايا فيها لا يعتد بهم وليسوا بشرا من سكان هذه البلدان المبتلية بتسلط العدوان الاميركي وحلفائه التابعين. هل سيقول هذا الكلام لو كانوا من الاميركان وتابعيهم؟!.

وكانت وزارة الحرب/ الدفاع الأميركية أقرت قبل أيام بارتكاب مجزرة فى مدينة الموصل العراقية في ١٧ من آذار/ مارس الماضي عندما قتل ١٠٥ مدنيين في ضربة جوية على أحد المباني. وفي سوريا ارتكب طيران التحالف الدولي مجزرة راح ضحيتها٢٠ مواطنا خلال غارة استهدفت سيارة تحمل مدنيين خرجوا من مدينة الرقة بين بلدتي رطلة والكسرة جنوب الرقة.

كما اعترف التحالف الدولي في بيان جديد (٢/٦/٢٠١٧) بقتل ٤٨٤ مدنيا على الأقل في ضربات للتحالف في العراق وسوريا منذ بدء الحملة في عام ٢٠١٤، كما زعم البيان. وهو ما يدحضه العديد من المنظمات الحقوقية والتي كان آخرها مجموعة الصحافيين ايرووزر، ومقرها لندن، التي قدرت عدد القتلى المدنيين بـ ٣٦٨١ مدنيا على الأقل من جراء غارات التحالف الدولي.وهذه الاعداد لا يريد التحالف الدولي أن يقرها ولا يدعمها.بينما أكد على ارتكاب طيران التحالف الدولي العديد من المجازر بحق المدنيين راح ضحيتها مئات الشهداء والجرحى في العراق وسوريا، في محافظات نينوى والانبار وكركوك، وفي محافظات دير الزور وحلب وادلب. من بينها كامثلة، مجزرة استشهد خلالها ٣٥ مدنيا معظمهم أطفال ونساء جراء غارات شنها على مدينة الميادين بريف دير الزور، ومجزرة ذهب ضحيتها أكثر من٣١ شخصا معظمهم أطفال في مدينة البوكمال بدير الزور سبقها بيوم استشهاد ٢٢ مدنيا أغلبيتهم من الأطفال والنساء من أهالي قرية العكيرشي بريف الرقة الشرقي جراء غارات مشابهة للتحالف الدولي.

وكانت مصادر حقوقية سورية قد وثقت٥١ مجزرة من بينها ٣٤ في الرقة، (نيسان/ ابريل٢٠١٧) فضلا عن أكثر من ١٠٦ حادثة اعتداء على مراكز حيوية من بينها الجسور والمصانع.وفندت الشبكة السورية لحقوق الإنسان أداء التحالف بالأرقام التي كشفت عن مقتل ١٢٥٦ مدنيا بينهم٣٨٣ طفلا، و٢٢١ إمرأة على يد قوات التحالف، يمثلون نسبة ٨٠٪ من إجمالي الضحايا الذين سقطوا منذ بداية تدخل التحالف عام ٢٠١٤ . ذكرت صحيفة نيويورك تايمز الأميركية إن ٣١٠٠ مدني – على الأقل – لقوا مصرعهم إثر الغارات الجوية الأميركية على العراق وسوريا، منذ بدء الحرب على تنظيم «داعش» عام ٢٠١٤. وأشارت الصحيفة إلى أن الجيش الأميركي يعطي تقديرات منخفضة جدا حينما يقول إن غاراته أسفرت عن مقتل ٣٥٢ مدنيا فقط. ونقلت عن تحقيق أجرته منظمة إيرووزر، ومن المعلومات المنشورة حول عدد الضحايا المدنيين، أن عدد القتلى المدنيين هو ثمانية أضعاف ما تؤكده الولايات المتحدة. ووفقا لإحصاءات المنظمة، فإن حصيلة الضحايا من المدنيين الذين قتلوا خلال الربع الأول من عام ٢٠١٧ ارتفعت بنسبة كبيرة مقارنة بالفترات السابقة. وبحسب منظمات غير حكومية، فإن ارتفاع عدد الضحايا المدنيين ناجم عن رغبة إدارة الرئيسالاميركي دونالد ترمب في تسريع عملية محاربة تنظيم « داعش» و»القضاء عليه». كما يعلنون ذلك اعلاميا. إلا أن الحقيقة أن الإدارة الأميركية واجهزتها والمتحالفين معها لديهم خططا أخرى ومشاريع عدوانية في المنطقة عموما، والأهداف ابعد من اعلانات التحالف الدولي ودوله.

منذ اولى اجتماعات التحالف، التي عقدت في جدة يوم ١١أيلول/ سبتمبر ٢٠١٤ على مستوى وزراء الخارجية، تم الاتفاق على محاربة تنظيم داعش، بما في ذلك العمل على وقف تدفق الأموال والمقاتلين إلى التنظيم، وعلى»إعادة بناء المجتمعات التي روعها التنظيم بأعماله الوحشية» كما جاء في وثيقة الاتفاق والى اليوم يواصل التحالف أعماله ويرتكب مجازره وينكرها اولا ثم يقرها وتمر او تذهب دماء الأبرياء فيها هدرا حتى الان، لكن دماء الضحايا فم، وهذا ما لا يعرفه التحالف وأتباعه..

وفي اجتماع حضره القادة العسكريون بالدول المشاركة في التحالف الدولي، عقد يوم ١٤ تشرين الأول/ اكتوبر ٢٠١٤، وحضره ممثلو ١٩ دولة بالاضافة الى الولايات المتحدة الأميركية في قاعدة أندروز الجوية الأميركية قرب واشنطن تلبية لدعوة من رئيس هيئة الأركان الأميركية المشتركة مارتن ديمبسي، تم التخطيط فيه لما حصل ويجري بعده وتحت المسمى الأميركي للإرهاب والتخادم المعلوم.

المجازر التي اعترف التحالف فيها رسميا، رغم المغالطات وعدم الدقة فيها، اثبات قانوني لجرائم حرب ارتكبت ضد المدنيين العزل، ولابد من المحاكمة وإقرار العدل فيها، ولن تتقادم مهما تغولت الإدارات المتسلطة او تخلى عنها وبررتها واشنطن وأتباعها. ■

الفلبين: قصف على مواقع المتمردين في «ماراوي» المحاصرة

■ مانيلا . د.ب.أ: واصل الجيش الفلبين عملية القصف المدفعي على مواقع يشتبه أن بها مسلحين متحصنين في مدينة ماراوي الجنوبية منذ ثلاثة اسابيع.

وتحتفل الفلبين بذكرى يوم الاستقلال حيث انضم السكان الذين فروا من منازلهم وسط أعمال العنف إلى الاحتفالات التي أقيمت في قاعة المدينة وعاصمة المقاطعة في مدينة ماراوي بمناسبة الذكرى التي تم فيها رفع العلم الفلبيني.

ووجه عمدة مدينة ماراوي ماجول جاندامرا ، والدموع تفيض من عينيه، الشكر لكل من ساعد في تحرير المدينة من المسلحين الذين جاءوا من جماعات تعهدت بالولاء لتنظيم /داعش/ الإرهابي.

وقال «أود أن أشكر جميع الفلبينيين الذين ساعدونا هنا في ماراوي من أجل العودة مرة أخرى».

واضاف «لجنودنا.. نشكركم ... ولضباط الشرطة والعمال الحكوميين الاخرين والمجتمع المدني والمنظمات غير الحكومية الاخرى والكيانات الاجنبية التي تساعدنا جزيل الشكر لكم جميعا».

وسمع دوي الانفجارات والأعيرة النارية في الخلفية حيث قام الجنود والسكان الفارون بترديد النشيد الوطني وهم يلوحون بأعلام صغيرة أثناء رفع العلم الفلبيني.

وفي مانيلا، لم يشارك الرئيس رودريجو دوتيرتي في مراسم رفع العلم في حديقة لونيتا.

وقال وزير الخارجية الفلبيني بيتر كايتانو إن دوتيرتي شعر بالتعب بعد انضمامه إلى الاسر والمسؤولين العسكريين في استقبال نعوش بعض عناصر المارينز الـ ١٣ الذين لقوا حتفهم يوم الجمعة الماضية خلال معركة مسلحة ، شهدت أكبر خسارة عسكرية في يوم واحد خلال الازمة المستمرة منذ ٢١ يوما.

وتابع كايتانو «انه متعب فقط ... ويحتاج للراحة، لا توجد مشكلة، إنه بخير». ■

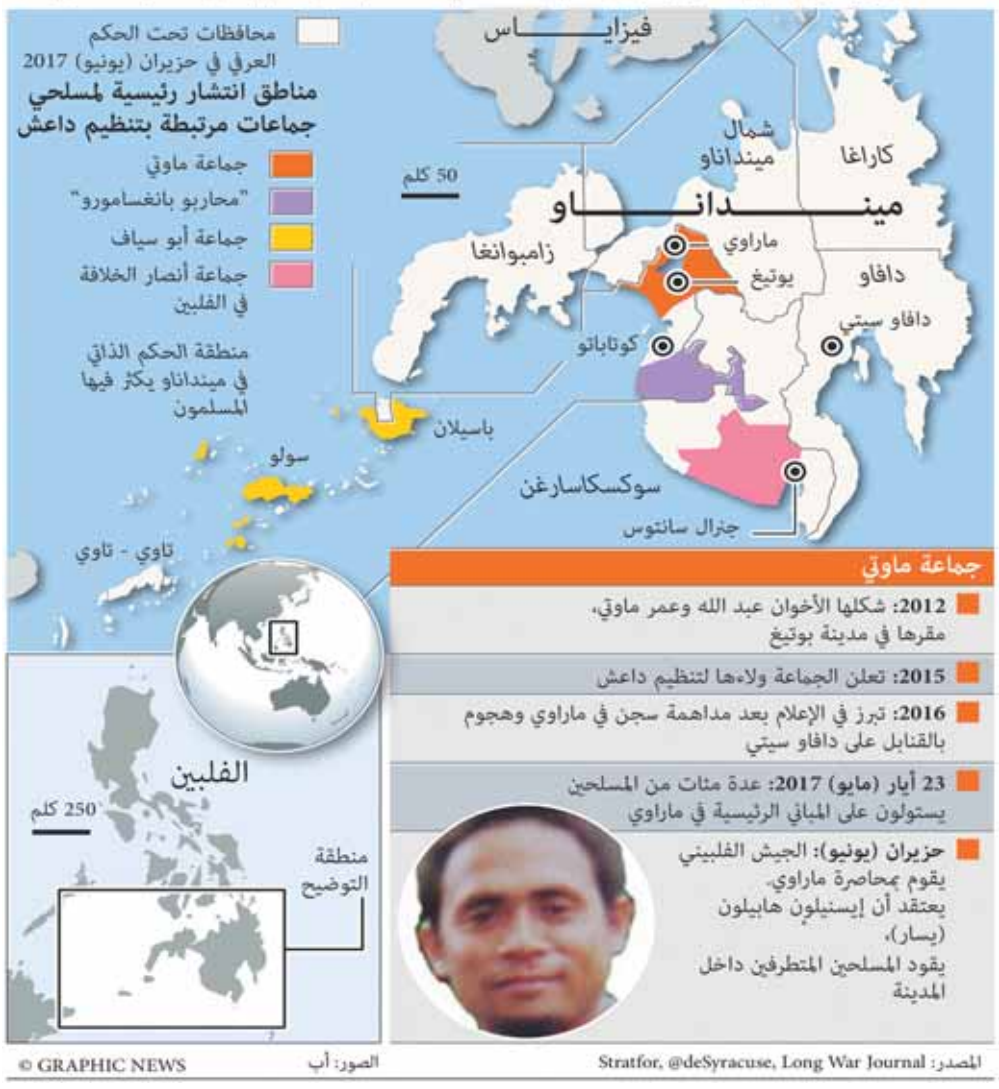

أوكرانيا: بدء تنفيذ الإعفاء من تأشيرة دخول إلى الاتحاد الأوروبي

■ كييف . ا.ف.ب: عبر آلاف الاوكرانيين بدون تأشيرات دخول للمرة الاولى الحدود بين بلدهم والاتحاد الاوروبي للاحتفال بدخول اتفاق اعفائهم من التأشيرة للزيارة التي تقل مدتها عن ثلاثة اشهر، حيز التنفيذ، فيما أعلن الرئيس بترو بوروشنكو «الخروج» من قبضة روسيا.

وهذا الاجراء رمزي لاوكرانيا التي ادت انتفاضة للتيار الموالي الاوروبي فيها في ٢٠١٤ الى فرار الرئيس السابق فيكتور يانوكوفيتش اللاجىء حاليا في روسيا، ووصول بوروشنكو الى السلطة.

وكتب الرئيس الاوكراني بترو بوروشنكو في تغريدة على تويتر ان «نظام اعفاء اوكرانيا من التأشيرات بدأ! المجد لاوروبا! المجد لاوكرانيا!».

واي اوكراني يحمل جواز سفر بيومتريا يمكنه التوجه الى دول الاتحاد الاوروبي للبقاء فيها تسعين يوما على الاكثر كل ستة أشهر لعقد الصفقات التجارية او السياحة او زيارة عائلات او اصدقاء. لكن لا يحق له العمل.

وقرار اعفاء الاوكرانيين من تأشيرة الدخول مطبق من قبل كل دول الاتحاد باستثناء بريطانيا وايرلندا وايسلندا والنروج ولشتنشتاين وسويسرا.

وفي وقت لاحق التقى بوروشنكو بنظيره السلوفاكي اندريه كيسكا على الحدود بين سلوفاكيا واوكرانيا لافتتاح «باب رمزي للاتحاد الاوروبي» رسم عليه جواز السفر الاوكراني.

وقال «لقد انتظرت هذه اللحظة لفترة طويلة .. وأنا واثق بان هذا اليوم ١١ يونيو سيسجل في تاريخ اوكرانيا على أنه الخروج الاخير لبلادنا من الامبراطورية الروسية وعودتها الى اسرة الدول الاوروبية». بدوره قال كيسكا «ارحب بكم في اوروبا .. أريد أن أدعوكم لمواصلة تنفيذ الاصلاحات».

وفي كلمة بثت عبر الفيديو قالت وزيرة خارجية الاتحاد الاوروبي فيديريكا موغيريني «اليوم نزيل الحاجز بين الشعب الاوكراني وشعوب الاتحاد الاوروبي».

وأضافت «اوكرانيا طبقت الاصلاحات التي طالب بها مواطنوها ونحن في الاتحاد الاوروبي وفينا بوعدنا. هذا ما نسميه وضعا رابحا للطرفين».

والشهر الماضي وافق الاتحاد الاوروبي على دخول الاوكرانيين الى اراضيه دون تأشيرة بعد تاجيل طويل، وفاء لوعد لكييف بعد أن طبقت عددا من الاصلاحات.

ولتعزيز العلاقات بين اوكرانيا والاتحاد، يأمل بوروشنكو في تشغيل رحلات قطارات وتسيير مزيد من الرحلات الجوية زهيدة الثمن مع عدد من دول اوروبا.

وعبر وزير الخارجية الاوكراني بافلو كليمكين عن سروره باقلاع اولى الرحلات التي تقل اوكرانيين بلا تأشيرات دخول الى وارسو وبودابست وفرانكفورت وغيرها من المطارات الاوروبية.

وقال في تغريدة «الاعفاء من التأشيرة هو مجرد بداية». وعبر بنفسه الحدود مع المجر ونشر صورا لمنطقة التدقيق في الجوازات.

وارفق الاتحاد الاوروبي تحرير تأشيرات الدخول بضمانات من بينها فقرة تسمح له باعادة فرض الحصول على تأشيرات في الحالات الاستثنائية مثل ضغط كبير للمهاجرين او ارتفاع في عدد الذين يبقون في دول الاتحاد بعد انتهاء المهلة المحددة لاقامتهم بلا تأشيرة.

وقالت الاوكرانية يوليانا غولوسياك التي عبرت الحدود الى بولندا من شرق اوكرانيا رغم أن زوجها رافقها تحسبا لأي تعقيدات «أنا مسافرة خارج البلاد لأول مرة منذ عشر سنوات. أنه شعور جيد».

وأضافت «زوجي اعتقد أن شيئا ما يمكن أن يحدث لي مثل أن تتم اعادتي وأحتاج الى ان يرافقني الى المنزل .. أنا سعيدة بأن أتمكن من عبور الحدود بجواز السفر هذا». ■

كوسوفو: تحالف المحاربين يفوز بـ«التشريعية» دون الأغلبية المطلقة

■ بريشتينا . ا.ف.ب: فاز «تحالف المحاربين» الذي اصطف وراء حزب كوسوفو الديموقراطي بقيادة الرئيس هاشم تاجي باكثر من ثلث الاصوات في الانتخابات التشريعية بدون ان يحقق اغلبية متينة في مواجهة الاحزاب الداعية الى «التغيير»، ما يدشن مرحلة غموض في هذا البلد.

وحصل التحالف على ٣٣،١ بالمئة من الاصوات، حسب ارقام نشرتها اللجنة الانتخابية بعد فرز ثلثي الاصوات.

وجاء الحزبان الكبيران الآخران الرابطة الديموقراطية لكوسوفو (يمين الوسط) وحزب «تقرير المصير» (فيتيفيندوسيي – يسار قومي) في المرتبة الثانية بحصولهما على ٢٤،٩ بالمئة و٢٤،٠٨ بالمئة من الاصوات.

وبينما كان الحزب الديموقراطي و«تقرير المصير» ينصبان منصات الاحتفال في بريشتينا، حذر عصمت كرييزو زعيم حزب «الديموقراطية تعمل» من الاحتفالات المبكرة. وقال «ندعو كل الاحزاب الى الامتناع عن الاحتفال قبل الاوان».

ومع ذلك، قال زعيم «تحالف المحاربين» راموش هاراديناي ان «كوسوفو منحت تحالفنا النصر». ورد البين كورتي زعيم حزب «تقرير المصير» امام آلاف من انصاره «انه انتصر كبير وتنتظرنا انتصارات اخرى». وسيعلن توزيع المقاعد في البرلمان خلال الاسبوع الجاري.

وتنذر هذه النتائج بمشاورات حساسة يمكن ان تؤدي الى اغلبية هشة بينما تشهد كوسوفو تحديات كبيرة من الوضع الاقتصادي الكارثي الى تدهور العلاقات مع صربيا التي ترفض الاعتراف باستقلال هذا البلد الذي كان اقليما تابعا لها معظم سكانه من الالبان حتى ٢٠٠٨.

يضاف الى ذلك احتمال اتهام مسؤولين كبار من قبل المحاكم الخاصة الجديدة المكلفة النظر في جرائم الحرب التي ارتكبها جيش تحرير كوسوفو، وبين هؤلاء الرئيس تاجي نفسه ورئيس الحزب الرئاسي قدري فيسيلي الذي يتمتع بنفوذ كبير.

ويرى المركز الاوروبي لقضايا الاقليات ان «الخطر الحقيقي لحدوث اضطرابات» في البلاد «سيأتي مع بدء عمليات التوقيف» التي يمكن ان «تهز او حتى ان تهدد بقاء الحكومة المقبلة».

من جهتها، تريد صربيا محاكمة رئيس الوزراء راموش هاراديناي الملقب ب «رامبو» بتهمة ارتكاب جرائم حرب. وخلال ولايته اشترط على صربيا الاعتراف باستقلال كوسوفو لمواصلة الحوار، وهو امر لا يمكن تصوره. وكانت الحرب الاخيرة في يوغوسلافيا السابقة بين الاستقلاليين والقوات الصربية اسفرت عن سقوط ١٣ الف قتيل، بينهم عشرة آلاف من البان كوسوفو في ١٩٩٨ و١٩٩٩.

وكانت مكافحة الفساد من القضايا الاساسية في الانتخابات في بلد تبلغ نسبة البطالة فيه رسميا ٢٧،٥ بالمئة وواحد من كل اثنين من السكان البالغ عددهم ١،٨ مليون نسمة لم يبلغ الثلاثين من العمر بعد ويحلم كثيرون منهم بالعيش في الخارج مثل ٤٠٠ الف كوسوفي آخرين. ■

تراجع حاد لأحزاب اليمين واليسار لحساب أحزاب وليدة

فرنسا: ماكرون يحسم «التشريعية» رغم نسبة الامتناع الكبيرة

■ باريس . وكالات: بات حزب الرئيس الفرنسي إيمانويل ماكرون الوسطي على وشك الفوز بغالبية ساحقة في الجمعية الوطنية بعدما أسقط الحزبين التقليديين الأكبرين واليمين المتطرف في الدورة الأولى من الانتخابات التشريعية التي جرت الأحد وشهدت نسبة قياسية من الامتناع عن التصويت.

وبحسب توقعات معاهد استطلاعات الرأي، فإن حزب «الجمهورية إلى الأمام» الذي فاز مع حليفه الوسطي «موديم» بحوالى ثلث الأصوات، سيحصل بعد الدورة الثانية من الانتخابات الأحد المقبل على ٤٠٠ إلى ٤٤٥ مقعدا في الجمعية الوطنية من أصل ٥٧٧.

وأعلن رئيس الوزراء إدوار فيليب «فرنسا عادت من جديد»، مشيدا بالرئيس الذي «أحسن تجسيد الثقة والعزيمة والجرأة سواء في فرنسا أو على الساحة الدولية».

حتى الوزير ريشار فيران الذي يواجه تحقيقا بشأن صفقة عقارية تصدر نتائج دائرته بفارق كبير يضعه في موقع قوة للدورة الثانية.

وتعتبر هذه النتيجة إنجازا لحركة تمكنت بعد عام فقط على تأسيسها من تفجير الحزبين التقليديين اليساري واليميني اللذين كانا يتقاسمان السلطة في فرنسا منذ ستين عاما.

ووفق النتائج النهائية التي أعلنتها وزارة الداخلية خلال الليل، فإن «الجمهورية إلى الأمام» وحليفه الوسطي يتصدران بفارق كبير الأصوات بحصولهما على ٣٢،٣٢٪، متقدمين على اليمين (٢١،٥٦٪) وحزب «الجبهة الوطنية» اليميني المتطرف (١٣،٢٠٪).

وفاز حزب «فرنسا المتمردة» اليساري المتطرف الذي يترأسه جان لوك ميلانشون والحزب الشيوعي معا بـ١٣،٧٤٪ من الأصوات، مقابل ٩،٥١٪ فقط للحزب الاشتراكي وحلفائه، و٤،٣٠٪ لأنصار البيئة.

وبلغت نسبة الامتناع عن التصويت مستوى قياسيا قدره ٥١،٢٩٪ من الناخبين، بحسب أرقام الوزارة.

بعدما كان اليمين يأمل في بداية الحملة أن يحرم الرئيس من الغالبية ويرغمه على حكومة تعايش، تشير التوقعات إلى حصوله على ٧٠ إلى ١٣٠ نائبا. ودعا زعيم اليمين في الانتخابات التشريعية فرنسوا باروان إلى التعبئة لتفادي «تركيز السلطة» بيد «حزب واحد أوحد».

وإلى اليسار، انهار تمثيل الحزب الاشتراكي الذي ينتمي إليه الرئيس السابق فرنسوا هولاند إلى أقل من ٤٠ مقعدا بعدما كان يسيطر على نصف الجمعية الوطنية المنتهية ولايتها، في «تراجع غير مسبوق» على حد قول زعيمه جان كريستوف كامباديليس الذي خرج من السباق على غرار مرشح الحزب الاشتراكي للانتخابات الرئاسية بونوا آمون.

كما شكلت الدورة الأولى انتكاسة لحزب «الجبهة الوطنية» اليميني المتطرف الذي يتوقع أن يتراوح تمثيله بين مقعد وعشرة مقاعد فقط في الجمعية الوطنية المقبلة، مقابل مقعدين في الجمعية المنتهية ولايتها، وذلك بعد شهر على وصول زعيمته مارين لوبن إلى الدورة الثانية من الانتخابات الرئاسية.

وأقر نائب رئيسه فلوريان فيليبو بأن هذه النتيجة تشكل «خيبة أمل» للحزب المعادي للهجرة ولأوروبا.

وقد تدخل لوبن للمرة الأولى إلى البرلمان الفرنسي بعدما تصدرت نتائج دائرتها في شمال فرنسا، وهي دعت «الناخبين الوطنيين» إلى «تعبئة قوية».

وفي الطرف الآخر من الساحة السياسية، يتوقع أن يحصل اليسار الراديكالي بزعامة جان لوك ميلانشون على ١٠ إلى ٢٣ مقعدا.

ولم تنجح هذه الانتخابات في تعبئة الفرنسيين بشكل مكثف، ولأول مرة منذ نحو ستين عاما، تخطت نسبة الامتناع عن التصويت في دورة أولى من انتخابات تشريعية عتبة ٥٠٪، ما يشير برأي الخبراء إلى حالة من الإذعان أمام «موجة» ماكرون.

وفي مطلق الأحوال، فإن النتائج تؤكد على رغبة لدى الفرنسيين في التجديد السياسي، بعدما أخرجوا من سباق الانتخابات الرئاسية ممثلي الأحزاب التقليدية لصالح مرشح في الـ٣٩ من العمر كان مجهولا تماما من الرأي العام قبل سنوات قليلة وتضم حكومته شخصيات من اليمين واليسار والمجتمع المدني.

وبين المرشحين الذين عينتهم «الجمهورية إلى الأمام» عدد كبير من المواطنين الذين لم يسبق أن انتخبوا من قبل، يأتون من آفاق مختلفة بينهم على سبيل المثال اختصاصي رياضيات وطيار حربي.

غير أن شعبية الرئيس تعوض على ما يبدو عن قلة خبرتهم أو كونهم غير معروفين، وبعد خطواته الأولى الناجحة على الساحة الدولية وإبداء المستثمرين ثقتهم بفرنسا، بات البعض يتحدث عن «مد ماكرون» حقيقي. وأضاءت الصحافة الفرنسية الاثنين على النجاح الكاسح للرئيس، لكنها أشارت إلى أن نسبة الامتناع عن التصويت القياسية تجعل المغزى السياسي لهذا الفوز نسبيا. ولم تترك الصحف الوطنية أي شك بشأن حجم النتيجة النهائية، فتصدرتها عناوين مثل «ماكرون يسير نحو غالبية ساحقة» (لو فيغارو)، و«جمعية زرقاء بلون ماكرون»(لومانيتيه)، و«ماكرون حسم الموضوع» (لوبينيون). لكن نيكولا بيتوت كتب في صحيفة أوساط الأعمال «لوبينيون» أن «لا نسبة ٢٤٪ التي حصل عليها في الدورة الأولى من الانتخابات الرئاسية، ولا نسبة ٥٠٪ من الامتناع عن التصويت الأحد يفترض أن يبعث الوهم بأن فرنسا اعتنقت +مد ماكرون+». وهذه الغالبية الواسعة تطلق يد إيمانويل ماكرون لتنفيذ برنامجه القائم على إصلاحات اجتماعية-ليبرالية، من بينها فرض المعايير الأخلاقية على الحياة السياسية، وتليين قانون العمل، وخفض العجز في الميزانية العامة التزاما بالمعايير الأوروبية.■

الكونغو الديمقراطية: ١١ قتيلا وفرار ٩٠٠ سجين بهجوم على سجن

■ غوما . ا.ف.ب: قتل ١١ شخصا وتمكن أكثر من ٩٠٠ سجين من الفرار في شرق جمهورية الكونغو الديموقراطية خلال هجوم شنه على السجن «مهاجمون» لم تعرف هوياتهم، كما افاد مسؤول محلي كبير.

وقال حاكم اقليم شمال كيفو جوليان بالوكو للصحافيين ان «سجن كانغاوايي في مدينة بيني تعرض لهجوم من قبل مهاجمين لم تعرف هوياتهم حتى الساعة. خلال تبادل اطلاق النار بين قوات الامن والمهاجمين قتل ١١ شخصا بينهم ثمانية من عناصر الامن، بحسب تعداد اجرته اجهزتنا».

وأضاف «في الوقت الراهن لم يبق في السجن الا ٣٠ معتقلا من اصل ٩٦٦ سجينا».

وبحسب بالوكو فقد فرضت السلطات حظر تجول على منطقة بيني التي تضم المدينة وجوارها، اضافة الى مدينة بوتمبو المجاورة.

وقال «وحدهم عناصر الشرطة والجيش يحق لهم التجول بعد هذه الساعة».

وتقع منطقة بيني في ولاية كيفو الشمالية المضطربة. ومنذ اكتوبر ٢٠١٤ قتل المئات في هذه الولاية في اعمال عنف نسبتها السلطات للقوات الديموقراطية المتحالفة وهي عبارة عن تمرد اوغندي. والعشرات من عناصر هذا التمرد كانوا مسجونين في سجن كانغاوايي. ■

AL BAHJA سينما البهجة

THE MUMMY: (ACTION / ADVENTURE / FANTASY): TOM CRUISE, SOFIA BOUTELLA, ANNABELLE WALLIS
SHOW TIME: 4.00 P.M., 6.00 P.M., 10.00 P.M. & 11.55 P.M.
CENSOR PERMIT NO: 2335 (PG12)

WONDER WOMAN: (ACTION / ADVENTURE / FANTASY): GAL GADOT, CHRIS PINE, ROBIN WRIGHT
SHOW TIME: 2.00 P.M., 4.30 P.M., 7.00 P.M., 9.30 P.M. & 11.55 P.M.
CENSOR PERMIT NO: 2331 (PG12)

THE BLEEDER: (BIOGRAPHY / DRAMA / SPORT): ELISABETH MOSS, NAOMI WATTS, RON PERLMAN
SHOW TIME: 2.00 P.M. & 8.00 P.M.
CENSOR PERMIT NO: 2336 (12+)

FILM INFORMATION:
TEL.: 24540856 - FAX: 24541231
RESERVATION: 24540855
E-mail: bahjacin@omantel.net.om -
Website: www.albahjacinema.net

تتمات.. تتمات.. تتمات.. تتمات.. تتمات.. تتمات.. تتمات.. تتمات.. تتمات..

ضوابط جديدة

■ من جهة أخرى أصدرت هيئة المنطقة الاقتصادية الخاصة بالدقم قرارا بشأن الآليات التنفيذية للقرار رقم (٢٠١٤/٩٠) الخاص بتحديد نسبة التعمين في مشروعات المنطقة الاقتصادية الخاصة بالدقم. ونص القرار الذي جاء في إطار سعي الهيئة نحو التأكد من استيفاء الشركات العاملة بالمنطقة الاقتصادية الخاصة بالدقم نسبة التعمين المقدرة بـ ١٠٪ على أن تتولى الجهات المختصة التنسيق اللازم فيما بينها .

التأسيس لانتعاشة

فإن هذه الاكتتابات ستشجع الكثير من المستثمرين على العودة إلى السوق، الأمر الذي سيصب في صالح تحسن أداء ومؤشرات السوق. كما أن الاستقرار الذي تتمتع به السلطنة يشكل ميزة إضافية تؤهل سوق مسقط للأوراق المالية لأن يكون وجهة المستثمرين من الخارج.

وبالإضافة إلى ذلك ينبغي الإسراع في إجراء عملية تقييم شاملة لإدراج قطاعات جديدة مثل شركات النفط والغاز وشركات الصناعات البتروكيماوية، الأمر الذي يسهم في تحسن أداء السوق من جهة، كما يعطي الفرصة لهذه القطاعات لتوسعة وتطوير أعمالها، ما ينعكس إيجابًا على الاقتصاد الوطني. ومع استحواذ الصناديق على أكبر حجم من الأسهم الموجودة، ومع طبيعة عملها الاستثماري الذي يعتمد على الشراء والاستحواذ على السهم ينبغي أيضًا التسهيل على المحافظ والمستثمرين الأفراد من المتداولين اليوميين لما لهم من دور كبير في تعزيز حركة التداول بالبيع والشراء في السوق. إن تعافي سوق مسقط للأوراق المالية والذي يعد مرآة تستشرف المستقبل الاقتصادي، وتؤسس لانتعاشة جديدة لمناخ الأعمال بالسلطنة يتطلب جهودًا تشجع المستثمرين على العودة للسوق، سواء كان هذا التشجيع عبر المزيد من الاكتتابات أو تذليل أي معوقات تؤدي بالمستثمرين للإحجام عن الاستثمار في الأوراق المالية، مثلما يتطلب التعافي الصحيح أيضًا من المستثمرين إجراء دراسة وافية لتجنب أية فقاعات تؤدي لزعزعة الثقة.

افتتاح المرحلة الثانية

حيث يأتي الطريق استكمالاً للمرحلة الأولى التي تم الانتهاء منها منذ فترة بطول ١٢،٥ كيلومتر ليصبح الطول الاجمالي ٢٠ كيلومترا.

الجيش السوري

وأفاد مصدر عسكري سوري أن وحدات من الجيش بالتعاون مع الحلفاء نفذت عمليات نوعية ضد تنظيم (داعش) الإرهابي في ريف حمص الشرقي (وأحكمت سيطرتها على عدد من النقاط المهمة في منطقة ضهور الغنايم شمال سد أبو كلة بـ ٧ كم).

وأشار المصدر إلى أن العمليات أسفرت عن (القضاء على أعداد من إرهابيي تنظيم (داعش) وتدمير آلياتهم).

وذكر المصدر في وقت سابق أن وحدات من الجيش بالتعاون مع القوات الحليفة (واصلت التقدم على عدة محاور في البادية باتجاه حقل آرك شمال شرق مدينة تدمر وعلى الاتجاه الشمالي الغربي للمحطة الرابعة خلال عملياتها على تجمعات ومحاور تحرك إرهابيي تنظيم (داعش) بريف حمص الشرقي).

وبين المصدر أن العمليات أسفرت عن (تدمير عربات دفع رباعي مركب عليها رشاشات ثقيلة وعتاد للتنظيم الإرهابي والقضاء على عدد من أفراده).

إلى ذلك أحبطت وحدات من الجيش السوري هجوم مجموعات إرهابية من تنظيم (داعش) على المحور الجنوبي لمدينة دير الزور وأوقعت في صفوفهم عشرات القتلى والمصابين.

وخاضت وحدات من الجيش اشتباكات عنيفة مع مجموعات إرهابية من تنظيم (داعش) شنت هجوما على اتجاه لواء التأمين ومحيط المطار انتهت بإفشال الهجوم والقضاء على أكثر من ٦٠ إرهابيا وإصابة العشرات.

من جانبها أفادت مصادر أهلية من ريف دير الزور الشرقي بمقتل أحد شرعيي تنظيم (داعش) ومسؤول الخدمات في مدينة الميادين المدعو أبو مريم الشامي إضافة إلى ١١ إرهابيا من التنظيم واحتراق سيارتين كانتا تقلهم بمنطقة الصالحية بريف مدينة البوكمال.

غزة

أوردت وسائل الإعلام الإسرائيلية أن الحكومة الإسرائيلية قررت في اجتماعها مساء الأحد تخفيض إمدادها اليومي من الكهرباء لغزة بمعدل ٤٥ دقيقة يوميا، بينما يحصل سكان القطاع يوميا على ثلاث أو أربع ساعات من التيار الكهربائي في أفضل الاحوال.

وأكد متحدث باسم الحكومة الإسرائيلية أنه لا يستطيع التعليق على قرارات الحكومة الأمنية المصغرة. لكن وزير الأمن الداخلي جلعاد أردان أكد هذه المعلومات في حديث مع إذاعة الجيش الإسرائيلي مشيرا إلى الخلافات الفلسطينية الداخلية. ■

صحية بلدي مسقط تطلع على جهود مجلس البحث العلمي في سلامة وجودة الغذاء

■ استعرضت لجنة الشؤون الصحية والإجتماعية والبيئية . خلال اجتماعها الخامس من السنة الأولى للفترة الثانية برئاسة الدكتورة فاطمة بنت محمد العجمية وبحضور أعضاء اللجنة ومختصين من مجلس البحث العلم . عدة مواضيع كان أبرزها بيان مجلس البحث العلمي بشأن سلامة الغذاء والاطلاع على أبرز محاور البرنامج الإستراتيجي المقترح والمتمثل في دراسة المخاطر الغذائية ودراسة الأنماط الغذائية لدى فئات المجتمع وآثارها الصحية ودراسة متطلبات الأغذية الحلال ورفع القدرات الوطنية في مجال سلامة وجودة الغذاء ورفع الوعي بقضايا سلامة وجودة الغذاء إلى جانب الأهداف التي يطمح المجلس تحقيقها من هذا البرنامج والمتمثلة في دراسة المخاطر الغذائية ودراسة الأمراض المنقولة عن طريق الغذاء وحالات التسمم الغذائي ودراسة آثار استخدام المبيدات في المنتجات الزراعية ودراسة التشريعات والقوانين واللوائح الخاصة بسلامة وجودة الأغذية المستوردة والمنتجة محلياً وتقييم وتطوير نظم سلامة الغذاء المتبعة في المؤسسات والمنشآت الغذائية وانشاء قاعدة بيانات للمنتجات الغذائية المحلية والمستوردة ورفع وعي المستهلكين والمنتجين ومتخذي القرار في مجال سلامة وجودة الغذاء.وفي سياق آخر استعرضت اللجنة طلب قيس المعشري عضو المجلس ممثل ولاية مسقط بشأن مشاكل الساحل ومرسى الصيادين بقرية سداب، نتيجة مخلفات تكسير الجبال من أحد المشاريع الحكومية وتضرر المرسى إلى جانب تسببه في إحداث تلوث بيئي نتج عنه نفوق كميات من الأسماك مؤخرًا، وفي سبيل الخروج بالتوصيات المناسبة لكافة الأطراف وسيقوم عدد من أعضاء اللجنة بزيارة الموقع بحضور الجهات ذات العلاقة.

وانتهت اللجنة بإستعراض محاضر فريقي تنظيم وضع المخازن بسوق مطرح، وفريق دراسة تنظيم مقاهي الشيشة. ■

■ صحية بلدي مسقط تستعرض عدداً من المواضيع الهامة اثناء اجتماعها أمس «من المصدر»

أهمها الدين الإسلامي والفكر السامي والنظام الأساسي للدولة

عشرة مصادر وأسس رئيسية تعتمد عليها فلسفة التعليم في السلطنة

كتب . محمد السعيدي:

■ اعتمدت فلسفة التعليم في السلطنة على عشرة مصادر وأسس رئيسية التي امتزجت لتكوِّن بناءها المترابط الذي تنطلق منه عمليات التطوير المستمرة لعناصر العملية التعليمية التعلمية كافة وهذه المصادر هي: المصدر الاول هو (الدين الإسلامي)، حيث إن المجتمع العُماني مجتمع مسلم، يستمد عقيدته وفكره وسلوكه من الدين الإسلامي، لذا فإن مبادئ الدين الإسلامي وأسسه وقيمه تمثل مصدراً أساسياً لفلسفة التعليم في السلطنة، أما المصدر المصدر الثاني فهو (الفكر السامي)، ويمثل الفكر السامي لحضرة صاحب الجلالة السلطان قابوس بن سعيد المعظم . حفظه الله ورعاه . أحد المصادر الأساسية لجوانب البناء والتطوير، التي تشهدها السلطنة في مختلف المجالات، بما في ذلك التوجيهات المتعلقة بالتعليم وتجويده، وتنمية الموارد البشرية، كما يؤكد الفكر السامي لجلالته . أبقاه الله . على أهمية تطوير التعليم، وتحسينه، ورفع مستواه بمختلف جوانبه، وربطه بجوانب التنمية الشاملة، من أجل تكوين أجيال مؤهلة، تشارك في عملية التنمية، وتتعامل مع المتغيرات والمستجدات المحلية والعالمية بكل كفاءة واقتدار، أما المصدر الثالث فهو (النظام الأساسي للدولة)، ولقد أشار النظام الأساسي للدولة في المادة رقم (١٣) تحت بند «المبادئ الثقافية» إلى الآتي: التعليم ركن أساسي لتقدم المجتمع، ترعاه الدولة وتسعى لنشره وتعميمه.

ويهدف التعليم إلى رفع المستوى الثقافي العام وتطويره وتنمية الفكر العلمي، وإذكاء روح البحث، وتلبية متطلبات الخطط الاقتصادية والاجتماعية، وإيجاد جيل قوي في بنيته وأخلاقه، يعتز بأمته ووطنه وتراثه ويحافظ على منجزاته.

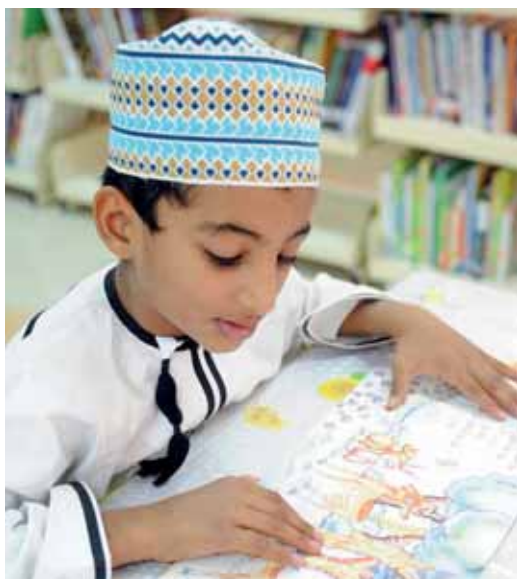

■ توفير التعليم العام والعمل على مكافحة الأمية والتشجيع على إنشاء المدارس «من المصدر»

وتوفر الدولة التعليم العام وتعمل على مكافحة الأمية وتشجع على إنشاء المدارس والمعاهد الخاصة بإشراف من الدولة ووفقاً لأحكام القانون، والمصدر الرابع هو (الحضارة العمانية)، حيث تمتلك السلطنة رصيداً حافلاً من الإنجازات الحضارية في مختلف المجالات السياسية والثقافية والاجتماعية والاقتصادية، وفي ضوء هذه المقومات تعمل فلسفة التعليم بالسلطنة على بناء جيل واعٍ بمنجزات وطنه الحضارية وتطلعاته المستقبلية؛ ليكمل مسيرة البناء والتطوير، والمصدر الخامس هو (المجتمع العُماني .. خصائصه، واحتياجاته، وطموحاته)، حيث إن من أهداف فلسفة التعليم بالسلطنة تعزيز خصائص المجتمع العُماني والمحافظة عليها، وترسيخ قيم الانتماء والوحدة الوطنية لتحقيق البناء المستمر والتنمية الشاملة في ضوء احتياجاته وطموحاته، والنظر في الأساليب المناسبة للتصدي للتحديات والتغلب عليها، وتزويد المعلمين بالقيم و المعارف اللازمة مع متغيرات العصر وتحدياته المختلفة، والمصدر السادس هو (الرؤية المستقبلية للدولة)، وتكمن أهمية السياسات والخطط الاستراتيجية للدولة باعتبارها الموجهات العامة للخطط التنموية المستقبلية وبرامجها التطويرية، والتي تتبناها الحكومة في السلطنة وفق التوجيهات السامية لجلالة السلطان قابوس بن سعيد المعظم . حفظه الله ورعاه . وقد عمدت السلطنة على إيجاد سياسات وخطط استراتيجية طويلة المدى، سعياً إلى تحقيق التنمية المستدامة بجميع أبعادها وبما أنَّ الإنسان هو صانع التنمية ومطورها كان لمؤسسات التعليم دورها الريادي في إيجاد جيل من المتعلمين قادر على البناء والعطاء والمشاركة الفاعلة من خلال مبادئ وأهداف هذه الفلسفة، والمصدر السابع هو (الفكر التربوي المعاصر)، ويستند الفكر التربوي المعاصر كمصدر من مصادر فلسفة التعليم في السلطنة على القيم والاتجاهات والمعارف، وعلى نتائج البحوث والدراسات المعاصرة المرتبطة بمجال التربية والتعليم بما يتوافق مع المجتمع العُماني، والمصدر الثامن هو (خصائص المتعلم)، حيث يأتي دور الجهات المشرفة على التعليم ومؤسساته عند بناء مناهجها وتطوير عناصر منظومتها التعليمية في مراعاة خصائص المتعلم ومتطلباته، وتقديم المساعدة لكل فرد لينمو وفقاً لقدراته واستعداداته، نمواً موجهاً نحو ما يحتاجه المجتمع وما يهدف إليه، والمصدر التاسع هو (العهود والمواثيق الدولية)، وتؤكّدُ فلسفة التعليم في السلطنة على المبادئ والمواثيق الدولية التي من شأنها تعزيز الوعي بالقضايا الإنسانية، وترسيخ مبادئ المساواة والعدل، وتقبل الآخر، وتنمية الوعي بحقوق الطفل والمرأة .. وغيرها من القواعد والقوانين التي تضمنتها تلك المواثيق والمعاهدات، أما المصدر العاشر هو (القضايا العالمية المعاصرة) فيأتي دور فلسفة التعليم في توجيه النظام التعليمي إلى بناء التوجهات الإيجابية نحو القضايا العالمية المعاصرة، وفقاً لمنظومة المجتمع العُماني وعقيدته الإسلامية وهويته الوطنية. ■

■ السلطنة ماضية نحو تطوير شامل لمظلة التعليم بما يتماشى مع متطلبات المرحلة القادمة

رحاب

و أما السائل فلا تنهر

د. أحمد بن علي المعشني

■ أخبرني رجل أحسبه من الصالحين أنه كان في شبابه مشغولا بما يشغل الناس كثيرا من اقبال على الدنيا للكسب والتربح؛ كشأن من يقيسون نجاح الشخص بمعيار ماله ووظيفته وجاهه. كان هذا الهاجس يلتهم تفكيره وأوقاته، فلم يكن يكترث كثيرا بالصلاة في وقتها، ولم يكن يفكر بالآخرة، وكان والده صالحا تعلق قلبه بالمساجد وقراءة القرآن، ما جعل المصلين في المسجد الذي كان يجمعهم يطلبون منه بعد صلاة العصر أن يقرأ عليهم ما يرقق القلوب من كتاب رياض الصالحين للنووي، ثم يختمون مجلسهم بالدعاء والصلاة على الرسول صلى الله وعليه وسلم. وكان الشاب يعتبر ذلك (شغل شيبان) دراويش، معرضين عن الواقع، و يهربون إلى عالم الغيبيات. هكذا كانت نظرته إليهم. وفجأة جاءه من ينعي إليه والده الذي وافته المنية وهو على تلك الحالة من الذكر والقرآن ومجالسة الصالحين، فانتفض من غفلته، وأسرع الخطا إلى بيتهم ليجد إخوته وأهله قد سبقوه ونصبوا خيمة العزاء. لأول مرة يجد نفسه منغمسا في حالة عزاء، وجاء في عقله مشهد الموت، واستدعى من ذاكرته مصير أجداده وجميع الذين كانت تربطهم به صلة وعلاقات ثم رحلوا بدون استئذان عن هذه الدنيا. جاءت طوابير الناس من المشاهير ومن المفكرين ممن تلبسه فكرهم منذ نعومة أظافره من الفلاسفة والكتاب اللامعين الذين ملأت شهرتهم الآفاق وكان لهم تلاميذ في الشرق والغرب، وكانوا يكابرون عندما يتحدثون عن الغيب بعنجهية واستنكار. أين صاروا؟ إلى أين ذهبوا؟ ماذا حل بهم؟ بدأت هذه التساؤلات تشغله وهو يواري والده الثرى محاطا بأحباب والده وأصدقائه الذين كانت حلق القرآن وأمسيات الإفطار تجمعهم. انتهى الناس من الدفن، وجلسوا في المسجد الذي ظل المرحوم يلازمه طيلة حياته ويصلي فيه الفروض ويقرأ فيه كتب السيرة والأذكار. وخلال أيام العزاء بدأ قلبه ينبض بالسكينة والطمأنينة، شعور لطيف ينقله من طوفان التفكير المضطرب إلى رحاب الهدوء و الأمان، ينقل بصره بين وجوه الحاضرين من تلاميذ أبيه ومحبيه وهم مستغرقين في الذكر والقرآن وتأدية الصلوات جماعة، وقد تسلل شيء مما ينتابهم إلى أعماقه. ما الذي حدث؟ ما هذه التجربة التي يمر بها؟ تجربة قلبت مشاعر العزاء والحزن إلى مشاعر طمأنينة وتسليم ورضا بقضاء الله وقدره. انقضت أيام العزاء سريعة، وبقي صديق والده ويدعى الشيخ محسن معه يواسيه ويعزيه. كان الشيخ محسن قليل الكلام، لا يعظ أحدا، لا ينقد مخلوقا، لا يعيب سلوكا، مقبلا على الصلاة والذكر والتسبيح، وكان تاجرا يلازم دكانه الذي يبيع فيه ما يحتاجه الناس في تلك الأيام من القرن الماضي. وكان عندما يسمع الأذان، يغلق دكانه ويسرع إلى المسجد، وقد ظل الشاب يلازمه، وعندما يفرغ المصلون من صلاة العصر كان الشيخ محسن يدفع إلى الشاب بكتاب رياض الصالحين الذي كان أبوه رحمه الله يقرأ منه ويطلب منه أن يقرأ حديثا أو حديثين، ثم يختمون بالدعاء والصلاة على الرسول صلى الله عليه وسلم. وفي ذات يوم خرجا من المسجد بعد صلاة العصر فصادفهما رجل ثمل في حالة سكر ثقيل، وكان يتسول، فأدخل الشيخ محسن يده في جيب دشداشته وأعطاه خمسة ريالات ربما كانت يتيمة في جيبه في تلك اللحظة. فعاب عليه الشاب فعله وقال له: لماذا أعطيته الفلوس وأنت تعرف أنه قد يشتري بها مسكرا حراما؟ فرد عليه الشيخ محسن قائلا: وأما السائل فلا تنهر! أنا لست رقيبا على سلوكه، أعطيه الفلوس وأدعو الله بأن يشرح صدره وينزل سكينة الإيمان على قلبه. ■

رئيس مكتب النجاح للتنمية البشرية

بمناسبة حلول شهر رمضان المبارك
يسر مجموعة مطاعم المائدة العربية -وارضاء لزبائنها الكرام-
بتقديم وجبة بوفيه افطار خلال الشهر الفضيل وبأسعار مغرية جدا
زورونا في فرعنا المائدة الإيرانية في الخوض والمائدة العربية في القرم
أشهى وألذ المأكولات العربية والإيرانية
مطعم المائدة العربية
للتواصل: ٩٨٢٦٣٩٩٩_٩٨٢٢٩٢٢٠_٩٨٢٧٠٩٩٩_٩٨٢٢٩٢٢١

الوطن
AL WATAN
voice Of Oman In The Arab World
يومية . سياسية . جامعة
تأسست عام ١٩٧١م
12
TUESDAY 13 June 2017 - NO: (12354) - VOL47
الثلاثاء ١٨ من رمضان ١٤٣٨ هـ . الموافق ١٣ من يونيو ٢٠١٧م . العدد: (١٢٣٥٤) . السنة الـ ٤٧

مناقشة الاستعدادات لموسم الخريف والتأكد من مستوى الخدمات المقدمة للزوار

«تصوير . العمانية»

■ الاجتماع أكد على أهمية حسن الأداء في توفير كافة الخدمات وضرورة متابعتها وتقييمها

محافظ ظفار يؤكد على ضرورة تحسين الأداء و توفير كافة الخدمات ومتابعتها وتقييمها

■ صلالة . العمانية: عقد أمس بمكتب وزير الدولة ومحافظ ظفار اجتماع تنسيقي للوقوف على مدى استعدادات الجهات المعنية بمحافظة ظفار لاستقبال الزوار والسياح خلال موسم الخريف وذلك برئاسة معالي السيد محمد بن سلطان البوسعيدي وزير الدولة ومحافظ ظفار.

تم خلال الاجتماع استعراض استعدادات كافة الجهات المعنية لخدمة الزوار في الموسم السياحي خاصة خلال فترة إجازة عيد الفطر المبارك ومهرجان صلالة السياحي من حيث تنظيم حركة السير والحفاظ على سلامة المواطنين والمقيمين والزوار إلى جانب رفع مستوى الخدمات البلدية ومتابعة جاهزية الطرق المؤدية إلى المحافظة عبر ولاية ثمريت والطريق الساحلي عبر ولاية شليم وجزر الحلانيات.

كما ناقش الاجتماع الخدمات الصحية ومدى الجاهزية في عدد الكوادر الطبية والمراكز والنقاط الصحية ومركزي الطوارئ والقلب إلى جانب توفير الخدمات الطبية المتنقلة على خط طريق (أدم . ثمريت).

واستعرض الاجتماع جاهزية أماكن الإيواء من حيث توافرها ومستوى الخدمات وقدرتها على استيعاب الزوار إلى جانب مناقشة توفير المواد التموينية في ولايات المحافظة التي يحتاج إليها المواطن والسائح ومراقبة أسعارها وضمان توفر الوقود على طريق أدم – ثمريت وتوفير الخدمات المصرفية في كل أنحاء المحافظة إضافة إلى زيادة عدد رحلات الطيران العماني وطيران السلام خلال الموسم.

وقد أكد معاليه خلال الاجتماع على أهمية حسن الأداء في توفير كافة الخدمات وضرورة متابعتها وتقييمها للوصول إلى نتائج مرضية وضرورة قيام الجهات الحكومية المختصة ببذل المزيد من التنسيق فيما بينها من أجل تقديم أفضل الخدمات للسائحين والمواطنين والمقيمين لخدمة الأهداف المراد تحقيقها خلال الموسم السياحي. حضر الاجتماع سعادة المستشار عبدالله بن عقيل آل ابراهيم القائم بأعمال نائب محافظ ظفار وسعادة الشيخ سالم بن عوفيت الشنفري رئيس بلدية ظفار وعدد من أصحاب السعادة المستشارين بالمكتب والعقيد مساعد قائد شرطة محافظة ظفار وعدد من مسؤولي المكتب وممثلي الوزارات والهيئات الحكومية المعنية ومسؤولي الجهات المعنية بالقطاع الخاص في المحافظة. ■

■ صورة ارشيفيه لموسم الخريف حيث يتوافد السياح لقضاء اوقات جميلة بين احضان الطبيعة

من ارشيف «الوطن»

احتفل مع موسم العطاء
7 سنوات تمويل @ 3٪ فائدة **
خدمة مجانية 4 سنوات/ 50000 كلم ^
هدايا مجانية بقيمة 100 ريال &&
بطاقة وقود مجانية 100 ريال $$
التأمين $ | التسجيل &
هدية نقدية من 1000 ريال الى 5000 ريال # | صفر٪ فائدة لمدة 4 سنوات *
على تاهو و ماليبو فقط
إمبالا
تبدا اقساط من 171 ~ ريال
ماليبو
تبدا اقساط من 113 ~ ريال
اكتشف آفاقاً جديدة
CHEVROLET
هذا العرض يسري على طرازات شفروليه ٢٠١٧ ماعدا طرازات كورفت من ١٨ مايو حتى ١٧ يوليو ٢٠١٧. * من خلال جهة الائتمان الداخلي بالشركة، يخضع لموافقة جهة الائتمان، على طرازات ماليبو وتاهو فقط، سنتان تمويل للطرازات الأخرى. # هدية نقدية تختلف مع الطرازات و الموديل . ** ٣٪ فائدة سنوية ثابتة لمدة تصل حتى ٧ سنوات على طرازات تاهو ، ماليبو ، و ٤٪ فائدة سنوية ثابتة لمدة تصل حتى ٧ سنوات على الطرازات الاخرى ، من خلال جهة الائتمان الداخلي بالشركة، يخضع لموافقة جهة الائتمان. ^ أيهما ياتي أولا، وفقا للعقد الموقع من برنامج مسار الخدمة، على جميع الطرازات باستثناء أفيو، كروز ال اس ، بي تي ، سي سي و كامارو. && من لولو ٢٥ ريال لطرازات سبارك، أفيو وكروز، ٥٠ ريال لطرازات ماليبو، إمبالا و تراكس، ١٠٠ريال لطرازات تريل بليزر، ترافيرس، تاهو، سوبربان، سيلفيرادو و كامارو. $$ بطاقة وقود مجانية بقيمة ١٠٠ ريال فقط على طرازات تاهو وسوبربان وسيلفرادو. $ السنة الأولى سلطنة عمان فقط على سبارك، كروز (باستثناء كروز ال اس ، بي تي ، سي سي)، ماليبو، إمبالا وتريل بليزر يشمل ضمن سعر السيارة. & السنة الأولى فقط على جميع الطرازات باستثناء أفيو و كروز ال اس ، بي تي ، سي سي يشمل ضمن سعر السيارة . ^^ مقدمة من خلال اتحاد السيارات العربية على جميع الطرازات باستثناء كامارو، وفقا للعقد الموقع. ~ يحتسب الاقساط ٢٠٪ كدفعة مقدمة و بنسبة فائدة ثابتة ٣٪ سنوياً و لمدة ٧ سنوات على طرازات تاهو و ماليبو فقط، فائدة ثابتة ٤٪ سنوياً و لمدة ٧ سنوات على طرازات اخرى، الاقساط الشهرية تكون أعلى بنسبة فترات سداد أقل. هذا العرض لا يسري مع أي عروض أخرى، على سيارات فان، الأجرة، مدارس تعليم السياقة ، الشركات، المشتريات الحكومية وأي شكل من أشكال الاستخدام التجاري باستثناء شركات تأجير السيارات. الصور المعروضة هي لغرض التوضيح فقط.
الفروع :
الوطية، بني بو علي، بركاء، بداية، إبرا، عبري،
نزوى، صلالة، السيب، سناو، صحار، صور
اتصل على الرقم المجاني
٨٠٠٥٠٠٠٢
6 سنوات ضمان
غير محدودة المسافة ^^
chevrolet.oteautos.com
facebook.com/ChevroletOman
ChevroletOman
(س.ت ٢ / ٣١٥٤١ / ١)

الوطن
صوت عمان في الوطن العربي
AL WATAN
Voice Of Oman In The Arab World
يومية - سياسية - جامعة
تأسست عام ١٩٧١م
TUESDAY 13 June 2017 - NO: (12354) - VOL47

الاحتلال يقلص إمدادات الكهرباء إلى غزة وتصاعد التحذيرات من التداعيات

القدس المحتلة . «الوطن»:

■ قالت شركة الكهرباء في قطاع غزة، أن قرار الاحتلال بتقليص كمية الكهرباء الواصلة للقطاع ينبئ بوضع كارثي إذا ما تم تطبيقه على أرض الواقع.

وقال الناطق باسم الشركة محمد ثابت، إنه وحتى اللحظة لا زالت الكمية الموجودة هي المعتادة دون تقليص، ومع ذلك فإن قطاع غزة يعاني من عجز ٧٥٪.

وأضاف ثابت، أنه في حال تطبيق قرار الاحتلال بالتقليص، فذلك يعني الاتجاه لوضع كارثي لا يمكن حسبانه، حيث يعتمد قطاع غزة على الكهرباء الإسرائيلية حاليا في ظل توقف محطة الوقود.

وقررت حكومة الاحتلال الاسرائيلي تخفيض امدادات الكهرباء الى قطاع غزة بحسب اجتماع لما يسمى لمجلس الوزاري الإسرائيلي المصغر للشؤون الأمنية والسياسية "الكابينت".

وقالت وسائل إعلام إسرائيلية، بينها الموقع الالكتروني لصحيفة "هآرتس، إن القرار اتخذ خلال اجتماع للمجلس انتهى قرب منتصف ليل الأحد، برئاسة رئيس الحكومة، بنيامين نتنياهو.

ونقلت الصحيفة عن مسؤول إسرائيلي في الاجتماع قوله، إن الوزراء "قبلوا توصية الجيش الإسرائيلي بعدم التساهل مع حماس، وتقليص تزويد الكهرباء إلى غزة تلبية لطلب السلطة الفلسطينية".

ولم يتحدد موعد الشروع في خفض الكهرباء إلى غزة.

وبحسب المسؤول الإسرائيلي، الذي لم يتم نشر اسمه، فإن رئيس أركان الجيش غادي أيزنكوت، ورئيس شعبة الاستخبارات العسكرية هرتسي هليفي، ومنسق أنشطة الحكومة الإسرائيلية في الأراضي الفلسطينية يوآف مردخاي، قدموا شرحاً عن الوضع الاقتصادي والإنساني المتفاقم فى غزة.

وقال المسؤول: "يعتقد القادة العسكريون أن من شأن المزيد من الخفض في إمدادات الكهرباء إلى غزة أن يسرع التصعيد في غزة، ولكنهم دعوا أيضاً إلى عدم التساهل مع حماس.

ولفت إلى أن مردخاي دعا إلى الاستجابة لطلب السلطة الفلسطينية، بخفض تزويد الكهرباء إلى قطاع غزة.

ولم يصدر رد فعل فوري من حركة حماس، التي تحكم قطاع غزة، حيال هذا القرار.

وتزود إسرائيل غزة بنحو ١٢٠ ميغاوات من الكهرباء، وتعد حالياً المصدر الوحيد للطاقة بعد توقف محطة الكهرباء عن العمل منتصف إبريل الماضي.

ومن شأن تنفيذ هذا القرار التسبب في تدهور الوضع الإنساني في القطاع، الذي يعاني حالياً من نقص حاد في التيار الكهربائي.

وكانت صحف إسرائيلية قد قالت مؤخراً، إن السلطة الفلسطينية أبلغت إسرائيل رفضها دفع قيمة التيار الكهربائي الذي يستهلكه قطاع غزة. ■

■ عائلة فلسطينية تتناول سحورها على ضوء الشموع في مخيم رفح بغزة امس

اف ب

توغل آليات للاحتلال جنوب غزة

القدس المحتلة . «الوطن»:

■ توغلت آليات عسكرية إسرائيلية في الأراضي الفلسطينية شرق بلدة القرارة جنوب قطاع غزة، وسط أعمال تجريف وإطلاق نار.

وأفادت مصادر فلسطينية، أن ست آليات عسكرية إسرائيلية تضم ثلاث جرافات وثلاث دبابات، انطلقت من موقع «كيسوفيم» العسكري على الشريط الحدودي شرق خان يونس، وتوغلت نحو ١٥٠ متراً في أراضي المواطنين الزراعية شرق بلدة القرارة.

وأوضحت: إن الجرافات قامت بأعمال تجريف في الأراضي الحدودية ووضعت سواتر ترابية في المنطقة المستهدفة، وسط إطلاق نار في المكان، وتحليق لطائرات استطلاع في الأجواء.■

«الشعبية للاجئين»: الحفريات تحت مدارس «الأونروا» بئر قديم وليس نفقا

القدس المحتلة . «الوطن»:

■ نفت اللجنة الشعبية للاجئين الفلسطينيين في مخيمات الوسطى بقطاع غزّة، ادعاءات وكالة غوث وتشغيل اللاجئين «الأونروا»، حول وجود نفق تم اكتشفه تحت مدارسها وسط القطاع.

وقال علي قنديل رئيس اللجنة في المنطقة الوسطى: «إن ما تتحدث عنه الأونروا ما هو إلا بئر ماء قديم». بعد قول «الأونروا» أنها اكتشفت «نفقًا خلال العطلة الصيفية، وفي سياق بناء إحدى المدارس». وأضاف: «أنا قمت بزيارة للمكان واطلعت على الانهيار الواقع خلال عملية توسيع المدرسة في مخيم المغازي والتي تقع على أرض تعود لعائلة المصدر التي تقطن المنطقة، وتأكدت أن الأمر هو عبارة عن بئر مياه قديم».

وكانت «أونروا» قالت في بيان لها إنها اكتشفت في الأول من يونيو الجاري، جزءا من نفق يمر تحت مدرستين تابعتين لها وهما مدرسة المغازي الابتدائية للبنين (ألف و باء) ومدرسة المغازي الإعدادية للبنين، واللتان تقعان في نفس المكان. وقالت «الأونروا»، سابقًا في بيانٍ لها «بعد تفتيش دقيق للموقع، أكدت أنّ النفق ليس لديه نقاط دخول أو خروج داخل الموقع ولا يتصل بالمدارس أو المباني الأخرى بأي شكل من الأشكال».ونقلت وكالة «قدس برس» الفلسطينية، عن سكّان المنطقة قولهم: «إن ما أعلنت عنه الأونروا حول وجود نفق أسفل المدرستين محض افتراء، فهو بئر ماء قديم مهجور منذ ٦٠ عاما». ■

مدة الحملة: من الأحد ١٤ مايو ٢٠١٧ إلى الخميس ١٣ يوليو ٢٠١٧. تسري المزايا على كافة عمليات الشراء ما عدا مشتريات الهيئات الحكومية والوزارات. @@ السحب على ٢٢ سيارة بريوس هايبرد بي + تي إتش طراز ٢٠١٧ اللون الأبيض اللؤلؤي وذلك يوميًا من ٢٨ مايو إلى ٢٢ يونيو ٢٠١٧ في أيام دوام الوزارات الرسمي بالإضافة إلى يومي ١٠ يوليو و١٧ يوليو ٢٠١٧. ويصبح الزبائن مؤهلين لدخول السحب فقط بعد استلام السيارة المشتراة أثناء فترة هذا العرض وبعد استكمال كل المعاملات الضرورية وليس فقط الحجز. ΩΩ الهدية النقدية: تنطبق "الهدية النقدية المضمونة" على طرازات تويوتا ٢٠١٦ و٢٠١٧ ، ما عدا كوستر، هايس ، هايلوكس ٢,٠ لتر، لاندكروزر واجن (إل سي ٢٠٠) ٤,٠ لتر، وفئات الديزل من فورشنر، برادو، هايلوكس، لاندكروزر بيك أب، ولاندكروزر واجن. وتختلف قيمة المبلغ باختلاف السيارة وفئتها وسنة الطراز وسنة الصنع. "الهدية النقدية بديلاً عن المزايا" تقدّم الهدية النقدية بديلاً عن الخدمة، التأمين في الطرازات ذات الصلة فقط. وفي حال اختار الزبون الحصول على ميزة الخدمة، التأمين (حيثما ينطبق)، فإنه لا يحق له الحصول على عرض "الهدية النقدية بديلاً عن المزايا". ويمكن استخدام الهدية النقدية في سداد جزء من مبلغ الدفعة المُقدمة ، لتفاصيل أوفى يرجى التواصل مع أقرب صالة عرض تويوتا.&& معدل الفائدة صفر٪ لغاية سنة واحدة ويسري فقط على طرازات ٢٠١٦ و٢٠١٧ من باريس صالون ١,٥ لتر، وكورولا ١,٦ لتر و٢,٠ لتر. يطبق معدل الفائدة صفر٪ عبر شركات تمويل محددة ولفترة ائتمان قصيرة الأجل ، لغاية ١٢ شهرًا ، وذلك لمشتريات الأفراد فقط. وبالنسبة للصفقات التي تتجاوز ١٢ شهرًا ، فإن معدلات الفائدة العادية ستطبق على كامل مدة القرض. وتخضع كل الصفقات لموافقة شركة التمويل/ جهة الائتمان.** تأمين شامل لمدة سنة واحدة (عُمان فقط) على طراز ٢٠١٦ من آفالون وطرازات ٢٠١٦ و٢٠١٧ من باريس هاتشباك ، باريس صالون ١,٥ لتر، كورولا ١,٦ لتر و٢,٠ لتر، كامري، أوريون ، بريوس، راف فور، فورشنر (باستثناء فئات الديزل)، برادو (باستثناء فئات الديزل) وإف جيه كروزر. ميزة التأمين ضمن هذا العرض مقدمة وفقًا للحد الساري على السيارات الخاصة فقط، ويجب على شركات تأجير السيارات وأصحاب سيارات الأجرة ومدارس تعليم السياقة دفع مبلغ إضافي حسب معايير التأمين.^^ خدمة سنتين / ٢٠,٠٠٠ كم (أيهما يحل أولاً) تشمل مرتين خدمة بمعدل مرة كل ١٠,٠٠٠ كم للسيارات التي تعمل بالبترول في ظل ظروف التشغيل العادية وذلك على طرازات ٢٠١٦ و٢٠١٧ من سيارات باريس هاتشباك، باريس صالون ١,٥ لتر، كورولا ١,٦ لتر و٢,٠ لتر. خدمة ٣ سنوات / ٣٠,٠٠٠ كم (أيهما يحل أولاً) تشمل ٣ مرات خدمة بمعدل مرة كل ١٠,٠٠٠ كم للسيارات التي تعمل بالبترول في ظل ظروف التشغيل العادية وذلك على طرازي ٢٠١٦ و٢٠١٧ من إف جيه كروزر. خدمة ٥ سنوات / ٥٠,٠٠٠ كم (أيهما يحل أولاً) تشمل ٥ مرات خدمة بمعدل مرة كل ١٠,٠٠٠ كم في ظل ظروف التشغيل العادية وذلك على طراز ٢٠١٧ من لاندكروزر واجن (إل سي ٢٠٠) سعة ٤,٦ لتر و٥,٧ لتر. ££قسيمة هدية: قسيمتان لولو هدايا قيمة كل منهما ٢٥ ر.ع عند شراء آفالون، فورشنر، برادو، سكويا، لاندكروزر واجن (إل سي ٢٠٠)، وقسيمة لولو هدية ٢٥ ر.ع عند شراء أي من سيارات تويوتا الأخرى. مواصفات السيارات قابلة للتغيير بدون إشعار مسبق، الصور والألوان المبينة أعلاه بغرض التوضيح فقط وقد تختلف عن المواصفات الفعلية للسيارات. كما أن السيارات قد تحتوي على تجهيزات مزودة بمعرفة الوكيل وهي ليست من تويوتا. لمزيد من التفاصيل والتأكد من توافر المخزون من السيارة المختارة ، يرجى زيارة أقرب صالة عرض تويوتا.

مجموعة سعود بهوان
سعود بهوان للسيارات ش.م.م
(حائزة على شهادة آيزو ٩٠٠١) | سجل تجاري: ١٧٠٣٤١٢

www.toyotaoman.com
YouTube Youtube.com/toyotaoman
Facebook.com/toyotaoman

بينهم وزير سابق ومسنون

الاحتلال يعتقل العشرات من القدس والضفة بحملة تخللها ترويع والاستيلاء على ممتلكات

القدس المحتلة . «الوطن»:

■ اعتقلت قوات الاحتلال الإسرائيلي، الليلة قبل الماضية، وامس الاثنين، ١٥ فلسطينيا من أنحاء متفرقة في الضفة الغربية.

وأوضح نادي الأسير، في بيان له تلقت الوطن نسخة منه، أن قوات الاحتلال اعتقلت خمسة مواطنين من مدينة القدس، وهم: مجد سعيدة، وسام عوري، وعدنان الرجبي، وخضر العجلوني، ويحيى العجلوني.

كما اعتقلت أربعة فلسطينين من محافظة الخليل، وهم: محمد يوسف بحر، ومحمد عيسى بحر، وأمجد عزام أبو سنينة، إضافة إلى اعتقال شاب مساء الأمس بالقرب من الحرم الابراهيمي، لم تعرف هويته.

وأضاف نادي الأسير أن الاحتلال اعتقل فتيين قاصرين من محافظة نابلس، أثناء توجههما إلى مدينة القدس، وهما محمد أمجد عويس (١٧ عاما)، ومصطفى منصور عويس (١٦ عاما). كما اعتقل الشابين صائب أبو سليم، وصهيب الشيخ، من بلدة رنتيس في محافظة رام الله والبيرة.

فيما اعتقل المواطن خليل المعطي (٥٨ عاما)، من محافظة بيت لحم، والوزير السابق والأسير المحرر وصفي قبها من محافظة جنين.

في وقت اعتقلت قوات الاحتلال الإسرائيلي، فجر امس الاثنين، وزير شؤون الأسرى والمحررين الأسبق وصفي قبها، بعد اقتحام منزله في مدينة جنين شمال الضفة الغربية المحتلة.

وقال مراسلنا إن قوات الاحتلال اقتحمت منزل قبها وقت السحور، وقامت باعتقاله، ونقله إلى جهة مجهولة.

■ فلسطينيون يمرون على حاجز أمني لجيش الاحتلال في مدينة الخليل المحتلة «الوطن»

وأشار إلى أن قبها لم يمض على الإفراج عنه من سجون الاحتلال سوى (٥٠ يوما)، علما أنه اعتقل أكثر من ١٢ عاما على فترات متفاوتة أغلبها في الاعتقال الإداري.

فيما اعتقلت قوات الاحتلال الإسرائيلي فجر امس الاثنين، خمسة مقدسيين خلال اقتحامها حي واد الجوز وبلدة سلوان بالقدس المحتلة.

وأفاد رئيس لجنة أهالي الأسرى المقدسيين أمجد أبو عصب ، بأن قوات الاحتلال اعتقلت كلًا من يحيى العجلوني، فوزي عاشور، والأسيرين المحررين مجد سعيدة ووسام العوري عقب اقتحام منازلهم في حي واد الجوز، كما اعتقلت الفتى عدنان الرجبي من حي بطن الهوى في سلوان.

وأوضح أن تلك القوات أفرجت لاحقًا عن الشاب العوري، فيما سيتم عرض باقي المعتقلين على قاضي محكمة «الصلح» الإسرائيلية للنظر في تمديد اعتقالهم.

وكانت قوات الاحتلال اعتقلت أمس الأول الأحد ، ممثل الكتلة الإسلامية في جامعة بيرزيت ياسر أبو ارميلة، وهو من سكان حي بيت حنينا شمال القدس.

وفي مخيم شعفاط، اقتحمت قوات الاحتلال مساء الأحد ، المخيم وحي رأس شحادة، حيث اندلعت مواجهات عنيفة بين الشبان والقوات، أطلقت خلال الرصاص المطاطي والغاز المسيل للدموع.

ورد الشبان بإلقاء الحجارة على القوات الإسرائيلية، ما أدى لإصابة جنود بالحجارة.

كما اقتحم الجنود عددًا من منازل المواطنين، عرف من بينها منازل محمد عيسى عوض، عمر مصلح عوض، خليل ربحي عوض، ودقّقوا في بطاقات أصحابها، كما كسر الجنود الباب الرئيس لمجمع طبّي وعيادة أسنان وعيادة أطفال تعود للطبيبين باسل أبو دية وحسن الصليبي.

كما اعتقلت قوات الاحتلال الإسرائيلي، امس الاثنين، مسنا من منطقة هندازة شرق بيت لحم .

وأفاد مصدر أمني ، بأن قوات الاحتلال اعتقلت المسن خليل محمد مسلم (٦٢ عاما)، بعد أن داهمت منزله وفتشته. ■

تقرير «الوطن» الاخباري

إسرائيل تصعد من العنف لإحكام السيطرة على «الضفة»

القدس المحتلة . «الوطن»:

■ كشف مركز المعلومات الإسرائيلي لحقوق الإنسان في الأراضي المحتلة «بتسيلم»، عن سياسة إسرائيلية جديدة، خاصة بخصخصة القوة لإحكام سيطرتها في الضفة الغربية، دون أن تستخدم القوة بنفسها لتحقيق ذلك.

وقال المركز في تقرير صدر عنه امس الاثنين، إن أعمال العنف والترهيب التي ينفذها المستوطنون في الضفة الغربية، هي شكل من أشكال خصخصة استخدام القوة، من خلالها ترسّخ دولة إسرائيل سيطرتها، دون الاضطرار إلى ممارسة العنف بنفسها.

وأشار التقرير إلى أن مستوطنين هاجموا منازل في حوّارة، وأصابوا ثلاثة أشخاص، بينهم مسنّة في الـ ٦٨ كانت ترعى الغنم في أرضها قرب منزلها، وفي تاريخ ٢٢-٤-٢٠١٧ اقتحم مستوطنون من «يتسهار»، وبؤرها الاستيطانية قرية عوريف، ورشقوا المنازل، والمركبات، بالحجارة.

وبين أنه في وقت لاحق من ذلك اليوم، وصلت مجموعة من المستوطنين أيضا إلى الأطراف الشمال غربية لبلدة حوارة، التي تسدّها هذه المستوطنات، كما تسدّها مستوطنة «تبواح» من الجهة الجنوبيّة، وقد قام المستوطنون بشنّ هجوم على المنازل، والسكان، بالحجارة، والعصي.

وقال التقرير: إن أفراد قوات الأمن الإسرائيلية الذين وصلوا إلى المكان لم يعتقلوا أيًّا من المستوطنين المتورّطين في الهجوم، بل سمحوا لهم بالذهاب في حال سبيلهم وكأن شيئًا لم يحدث. وإنه بناءً على التجارب السابقة، يمكننا أن نفترض أن الشرطة لن تتخذ خطوات ضدّهم وأنّهم سيكون بإمكانهم المواصلة في أعمال العنف.

وأضاف أن سلوك قوّات الأمن في هذه الحالة هو جزء من سياسة طويلة الأمد، تتّبعها السلطات الإسرائيلية في الضفة الغربية، حيث تسمح للمستوطنين بالتعدّي على الفلسطينيين، دون مطالبتهم بتحمّل عواقب أعمالهم، وأعمال العنف والترهيب هذه، هي شكل من أشكال خصخصة استخدام القوة، فمن خلالها، ترسّخ دولة إسرائيل سيطرتها دون الاضطرار إلى ممارسة العنف بنفسها.

وتابع: تسمح الدولة بحصول هذه العدوانيات دون عائق تقريبًا، لأنّ الأمر يساعدها على تحقيق أهدافها في الضفة الغربية، بما في ذلك الاستيلاء على المزيد من الأراضي. ■

مواجهات عقب اعتقال شابين ببيت أمر

القدس المحتلة . «الوطن»:

■ اندلعت صباح أمس الاثنين ، مواجهات عنيفة بين شّبان وقوّات الاحتلال الإسرائيلي في بلدة بيت أمر شمال محافظة الخليل جنوب الضّفة الغربية المحتلة، أثناء عمليات اقتحام ومداهمة واعتقال لشابين.وأفاد النّاشط الإعلامي محمد عوض ، باعتقال قوّات الاحتلال الشابين محمد يوسف بحر (٢٢عامًا)، ومحمد عيسى محمد بحر (١٧عامًا) بعد اقتحام منزليهما.

وأوضح أنّ الاقتحام رافقه مواجهات بين الشّبان وقوّات الاحتلال، ألقى خلالها الشّبان الحجارة صوب جنود الاحتلال، الذين أطلقوا القنابل الغازية ما أوقع عدّة حالات اختناق في صفوف المواطنين.

وتركزت المواجهات وفق عوض، خلف المسجد القديم، واحتجز الجنود النّاشط عوض وقيّدوا يديه وصادروا الكاميرا الخاصّة به، ومنعوه من مواصلة تغطية الاقتحام للبلدة. ■

الخارجية الفلسطينية تستنكر تصريحات وزراء الاحتلال العنصرية

القدس المحتلة . «الوطن»:

■ أدانت وزارة الخارجية تصريحات الوزير الاسرائيلي المتطرف «نفتالي بينت» في الكلمة التي القاها، أمسأمام «مؤتمر اسرائيل للسلام»، الذي تنظمه صحيفة «هآرتس» العبرية.

وأشارت الوزارة في بيان لها على أن الوزير الإسرائيلي «بينت» أكد في كلمته تفضيله «للقدس الموحدة على التوصل لاتفاق سياسي، مدعياً أن ٨٥٪ من الاسرائيليين يتفقون مع مواقفه، مجدداً رفضه قيام دولة فلسطينية، وأن لا أحد في الشعب اليهودي يمتلك الحق بالتنازل عن جزء من ارض اسرائيل».

وأكدت» أن تصريح بينت التحريضي المعادي للسلام يأتي في سياق سيل من التصريحات والمواقف العنصرية المتطرفة التي يطلقها أركان اليمين الحاكم في اسرائيل، وعلى رأسهم رئيس الوزراء الاسرائيلي بنيامين نتنياهو، التي تتحدى جهاراً المجتمع الدولي وقراراته، والتي تشكل عراقيل وعقبات قاسية في طريق الجهد الأمريكي المبذول لإستئناف مفاوضات حقيقية بين الجانبين الاسرائيلي والفلسطيني».

وأوضحت أن التصعيد المتطرف في مواقف المسؤولين الاسرائيليين وتصريحاتهم في الاونة الاخيرة دليل واضح على عجز المجتمع الدولي وفقدانه المصداقية والقدرة على وضع حد لهذا التغول الاسرائيلي العلني، موضحة» أن التمادي في تكريس الاحتلال والاستيطان وتشريع القوانين العنصرية تؤدي الى سيطرة أيديولوجية اليمين الظلامية على مفاصل الحكم في اسرائيل».

وتساءلت» الى متى سيبقى المجتمع الدولي صامتاً أمام التصعيد الاسرائيلي العنصري ضد الشعب الفلسطيني وحقوقه؟، ألم يحن الوقت ليقتنع المجتمع الدولي بغياب شريك السلام الاسرائيلي؟، الى متى ستبقى إسرائيل كقوة إحتلال بدون محاسبة ومعاقبة على انتهاكاتها الجسيمة للقانون الدولي؟». ■

حماس تنفي التوقيع على أي تفاهمات بالقاهرة

القدس المحتلة . «الوطن»:

■ قال مصدر مطلع في وفد حركة حماس بالقاهرة، فجر أمس الاثنين، إنه لا صحة لما تداولته بعض وسائل الإعلام من انه قد تم التوقيع على أي تفاهمات.وأكد المصدر أن الحوارات تجري بين وفد الحركة والقاهرة دون وجود أي طرف آخر، مشيراً إلى أن القاهرة أبدت حرصاً كبيراً واهتماماً عالياً بإعادة الاعتبار للقضية الفلسطينية.وأشار إلى أن الوفد حظي ببالغ التقدير وأعلى مستويات الكرم المصري الأصيل وتم دراسة كافة الملفات المشتركة بصورة جدية ومعمقة مع الأخوة المصريين.

وأضاف المصدر بأن وفد حركة حماس في القاهرة عرض هموم الفلسطينيين عامة، والغزيين بشكل خاص، وقد وعد الجانب المصري ببذل قصارى جهوده في إيجاد حلول لكافة القضايا المطروحة. ■

الاحتلال يخطر بهدم منزل في أريحا

القدس المحتلة . «الوطن»:

■ سلمت سلطات الاحتلال الإسرائيلي، امس فضية سلامة زايد من بلدة النويعمة شمال أريحا، إخطارا بهدم البيت السكني الذي يؤويها وعائلتها، وضرورة إخلائه خلال الأسبوعين المقبلين. يذكر أن البيت مكون من أربع غرف وسقف زينكو، وكانت مؤخرا مؤسسة تنموية تطوعت لإعادة ترميمه، وأن القرار جاء بحجة عدم ترخيصه. ■

جامعتان في تشيلي تلغيان فعاليات دعمتها إسرائيل

القدس المحتلة . «الوطن»:

■ ألغت جامعتين في دولة تشيلي فعاليات دعمتها السفارة الإسرائيلية في تشيلي، ضمن حملة مقاطعة «اسرائيل» وفرض العقوبات عليها.

وقالت حركة مقاطعة «اسرائيل» وسحب الاستثمارات منها وفرض العقوبات عليها المعروفة دولياً بـ B.D.S، إن جامعتين رئيسيتيْن في تشيلي ألغتا فعاليات مدعومة من قبل سفارة الاحتلال الاسرائيلي، بسبب ضغط حركة المقاطعة واستجابة لجهودها.

وشددت على أن هذا الإجراء يَضاف إلى سلسلة الإنجازات والنجاحات التي لا تزال تحققها حركة المقاطعة ضد الاحتلال الاسرائيلي. ■

■ أطفال فلسطينيون يحملون صورا لأقاربهم الاسرى في سجون الاحتلال خلال فعالية تضامن في بيت جالا بالضفة الغربية المحتلة الوطن

أكد على عدم الخضوع للابتزاز الإسرائيلي

المجلس الوطني الفلسطيني يرفض مخططات الاحتلال لمنع مخصصات الأسرى وأسر الشهداء

القدس المحتلة . «الوطن»:

■ أكد المجلس الوطني الفلسطيني أن دعم ورعاية الأسرى الأبطال وعائلاتهم وأسر الشهداء والجرحى الأبطال هو واجب وطني بامتياز لا يخضع للمساومة أو الابتزاز. ورفض المجلس الوطني الفلسطيني في بيان صحفي صدر عنه امس وتلقت (الوطن) نسخة منه، مشروع قانون أقرته أمس اللجنة الوزارية لشؤون التشريع في الكنيست الإسرائيلي يقضي بخصم مخصصات الأسرى وعائلاتهم وعائلات الشهداء الفلسطينيين من العائدات الضريبية للسلطة الوطنية الفلسطينية التي تجبيها إسرائيل نيابة عنها. واعتبر المجلس الوطني الفلسطيني أن مشروع القانون يأتي ضمن سلسلة الإجراءات والسياسات والتشريعات التي تهدف للمساس بقدسية نضال الأسرى والشهداء والجرحى والمساومة على حقوقهم، والضغط على السلطة الوطنية الفلسطينية لوقف دفع تلك المخصصات لعائلات الشهداء والأسرى والجرحى الفلسطينيين. وأوضح المجلس الوطني الفلسطيني أن إسرائيل في قراراتها العنصرية وقوانينها تنتهك الاتفاقيات الموقعة معها، ولا يمكن لنا الالتزام بها من طرف واحد، فقد اعترفت إسرائيل بمنظمة التحرير الفلسطينية كممثل للشعب الفلسطيني في اتفاقيات أوسلو، ولا يمكنها أن تصنف مؤسساتها بالإرهاب، كما حدث مع الصندوق القومي الفلسطيني الذي يعد من أهم مؤسسات منظمة التحرير الفلسطينية التي تقوم بدورها تجاه رعاية أسر الشهداء والأسرى الفلسطينيين. وقال المجلس الوطني الفلسطيني: إن هذه الإجراءات الإسرائيلية العدوانية ستواجه من قبل شعبنا ومؤسساته بكل قوة مستندة إلى القانون الدولي والمواثيق الدولية التي منحت الحق لنا بتحرير أرضنا والدفاع عن أنفسنا في وجه الاحتلال، مؤكدا أن تلك الإجراءات والتشريعات تأتي من باب تشويه نضال شعبنا والتحريض المستمر عليه. وطالب المجلس الوطني الفلسطيني المجتمع الدولي إلزام حكومة الاحتلال الإسرائيلي بالاتفاقيات الموقعة وحماية الأمن والاستقرار في المنطقة قبل فوات الأوان ووضع حد لصلف الاحتلال وخروجه وتمرده على مبادئ القانون الدولي، كما طالب الاتحاد البرلماني الدولي وكافة الاتحادات البرلمانية بإدانة الكنيست الإسرائيلي وانتهاكاته المتكررة وإقراراه لقوانين وتشريعات عنصرية تصعيدية تنتهك أولا القوانين والمعاهدات والمواثيق الدولية، وتنتهك ثانياً اتفاقيات السلام الموقعة مع الجانب الفلسطيني التي كان هدفها الأساسي هو إنهاء الاحتلال وإقامة الدولة الفلسطينية. ■

«نادي الأسير»: خصم مخصصات الأسرى والشهداء قرصنة إسرائيلية

القدس المحتلة . «الوطن»:

■ قال رئيس نادي الأسير قدورة فارس إن إقدام الكنيست الإسرائيلي بالمصادقة على تشريع قانون يقضي بخصم الأموال التي تدفعها السلطة الفلسطينية، كمخصصات لعائلات الأسرى والشهداء، ما هو إلا عملية تشريع قرصنة لأموال الشعب الفلسطيني. وأضاف فارس في بيان صحفي، أن هذا التشريع يتناقض بشكل قاطع مع القانون الدولي، وعدا عن ذلك فهو جاء في خضم المزايدات الحزبية الداخلية في «إسرائيل»، وفي إطار التسابق على النيل من حقوق الشعب الفلسطيني، وليضاف هذا التشريع إلى قائمة طويلة من التشريعات التي سنتها «إسرائيل» ضد الفلسطينيين، والعديد منها تستهدف الأسرى». واعتبر أن محاولة «إسرائيل» هذه تندرج في إطار عمليات الضغط لوصم النضال الفلسطيني بالإرهاب وخلط الأوراق مع ما يسمى بالحرب على الإرهاب ليشمل هذا التوجه الشهداء والأسرى الفلسطينيين الذين ناضلوا من أجل الحرية. وشدد فارس على أن ما تسعى له «إسرائيل» لن يمر، قائلًا «هذا التشريع يمس بقوانين فلسطينية مرتبطة بتراث منظمة التحرير التي مارست وتمارس مسؤوليتها اتجاه عائلات الشهداء والأسرى منذ عام ١٩٦٦ والتي لم تتوقف يوماً ولن تتوقف». ■

«أسرى فلسطين»: الاحتلال أعاد اعتقال ٥٥ أسيرا من اتفاق «وفاء الأحرار»

القدس المحتلة . «الوطن»:

■ أكد مركز أسرى فلسطين في الذكرى الثلاثة على إعادة اعتقال العشرات من محرري صفقة «وفاء الأحرار»، أن الاحتلال الإسرائيلي لا يزال يعتقل ٥٥ أسيرًا محررًا منهم، ما يشكل خرقًا واضحًا وخطيرًا للاتفاق الذي تم برعاية وضمانات مصرية، والذي ضمن لهم الأمن. وقالت وحدة الدراسات بالمركز في تقرير صدر الاثنين، إن الاحتلال أعاد الأحكام السابقة لكافة المحررين الذين أعيد اعتقالهم، وهي أحكام بالمؤبدات أو لعشرات السنين، بينما أطلق سراح ١٤ محررًا منهم بعد أن أمضوا فترات مختلفة خلف القضبان بما فيهم ٣ أسيرات. وأشارت إلى أنه رغم مرور ثلاثة أعوام كاملة على خرق الاحتلال بنود الصفقة، وعدم التزامه بتوفير الامن والسلامة للمحررين، إلّا أن الأطراف المعنية وخاصة الحكومة المصرية والتي رعت الصفقة بشكل مباشر لم تقم بواجبها. ■

استنكار فلسطيني واسع لتحريض الاحتلال على حل وكالة غوث وتشغيل اللاجئين

القدس المحتلة . «الوطن»:

■ قال د. مصطفى البرغوثي الامين العام لحركة المبادرة الوطنية الفلسطينية، إن مطالبة نتنياهو بحل وكالة غوث وتشغيل اللاجئين «الانروا» محاولة لإخفاء معالم الجريمة التي ارتكبتها إسرائيل عام ١٩٤٨ بتهجير ثلثي الشعب الفلسطيني. وأضاف، ان هذه ليست المرة الاولى التي تجري فيها محاولة تصفية وكالة الغوث كجزء من الحملة الإسرائيلية لتصفية القضية الفلسطينية. وأوضح البرغوثي انه لا يمكن ان تحل وكالة الغوث قبل تحقيق عودة اللاجئين الفلسطينيين الى ديارهم التي هجروا منها. وأشار إلى أن تصريحات نتنياهو ترافقت مع تصريحات ليبرمان بان وتيرة الاستيطان حاليا هي الأعلى منذ عام ١٩٩٢. وقال البرغوثي ان الحديث عن حل وكالة الغوث هو جزء من هجمة إسرائيلية واسعة ضد حقوق الشعب الفلسطيني بما في ذلك الحملة «البغيضة» التي تشن لقطع مخصصات عائلات الأسرى والشهداء والتحريض على تنفيذ عقوبات جماعية ضدهم. وأكد أن هذه الحملة يجب أن تجابه بالرفض الحازم والاصرار على حماية حقوق اللاجئين والأسرى وعائلات الشهداء. وفي ذات السياق وصف تيسير خالد ، عضو اللحنة التنفيذية لمنظمة التحرير الفلسطينية ، عضو المكتب السياسي للجبهة الديمقراطية لتحرير فلسطين دعوة رئيس الوزراء الإسرائيلي ، بنيامين نتنياهو ، تفكيك وكالة الأمم المتحدة لغوث وتشغيل اللاجئين الفلسطينيين (الأونروا) في لقائه بسفيرة الولايات المتحدة في الأمم المتحدة ، نيكي هايلي الأسبوع الماضي ، بالدعوة الوقحة والاستفزازية التي تستهدف تصفية الشاهد الأممي على جرائم الحرب الإسرائيلية وما رافقها من تهجير جماعي للفلسطينيين من مدنهم وقراهم عام ١٩٤٨ . وأضاف أن وكالة غوث وتشغيل اللاجئين الفلسطينيين (الأونروا) تشكلت بموجب قرار الجمعية العامة للأمم المتحدة رقم ٣٠٢ لعام ١٩٤٩ لرعاية أولئك الفلسطينيين ، الذين هجرتهم وشردتهم العصابات والمنظمات الصهيونية المسلحة وأبعدتهم عن بلادهم وأرض آبائهم وأجدادهم بعد سلسلة الجرائم التي ارتكبتها هذه العصابات والمنظمات ، وأن تشكيلها جاء في سياق الالتزام الأممي بتقديم الخدمات الأساسية لهم في مجالات التعليم والرعاية الصحية والإغاثة الاجتماعية ، ريثما تمتثل دولة اسرائيل لشرط قبولها في عضوية هيئة الأمم المتحدة بعودة اللاجئين الفلسطينيين الى ديارهم التي هجروا منها وفقا لقرار الجمعية العامة للأمم المتحدة ١٩٤ ، وأن الجمعية العامة للأمم المتحدة وحدها من يملك حق تغيير ذلك القرار . وحذر تيسير خالد من الأخطار المترتبة على تواطؤ الولايات المتحدة الأميركية أوغيرها من الدول مع دولة اسرائيل ودعوة رئيس حكومتها تفكيك وكالة غوث وتشغيل اللاجئين الفلسطينيين ودمج قضية اللاجئين الفلسطينيين بعمل المفوضية السامية لشؤون اللاجئين في الامم المتحدة وأكد في الوقت نفسه أن الجانب الفلسطيني لن يوقع في يوم من الأيام على أي اتفاق نهائي مع دولة اسرائيل من بين بنوده بند ينص على إنهاء المطالب ، أو ينص على يهودية دولة اسرائيل ، أو ينص على تفكيك أو حل وكالة غوث وتشغيل اللاجئين الفلسطينيين ، قبل حل قضية اللاجئين الفلسطينيين وفقا لقرار الجمعية العامة للأمم المتحدة رقم ١٩٤ ، والذي يدعو الى عودتهم الى الديار ، التي هجروا منها بالقوة العسكرية الغاشمة. ■

سلطات الاحتلال تتعمد التضيق على الأسرى في رمضان

القدس المحتلة . «الوطن»:

■ كشف مكتب إعلام الأسرى أمس أن مصلحة سجون الاحتلال الاسرائيلي تتعمد التنغيص والتنكيد على الأسرى في شهر رمضان المبارك، بعدة إجراءات وممارسات قمعية تزيد من أوضاعهم صعوبة، وتمنعهم عن مواصلة برامجهم الإيمانية بشكل اعتيادي. وذكر المكتب أن الأسرى في شهر رمضان يتفرغون إلى العبادة وقراءة القرآن وحفظه، والصلاة الجماعية، والابتهال إلى الله بالدعاء، ولكن الاحتلال لا يعجبه هذا الأمر فيقوم بتنفيذ العديد من الاجراءات والعقوبات التعسفية بحقهم خلال هذا الشهر الكريم. وأكد أن إدارة السجون تتعمد تصعيد عمليات الاقتحام والتفتيش والاستنفار الدائمة تحت حجج وذرائع واهية، والتي تستمر لساعات طويلة يكون خلالها الأسرى قد تم حجزهم في غرفة ضيقه لحين انتهاء عملية التفتيش، وقد يدخل عليهم وقت الإفطار وهم كذلك ولا يسمح لهم بتناول حتى الماء لحين انتهاء الحملة. وأوضح أن إدارة السجون تجرى عمليات تفتيش تزامناً مع أداء الأسرى لصلاة التراويح مما يحرمهم من الصلاة الجماعية، كما تتعمد إدارة السجون تقديم طعام سيء للأسرى كمّاً ونوعاً، ورفع الأسعار في كنتين السجن بشكل مبالغ فيه عن الأيام الأخرى في غير رمضان، وذلك لإرهاق الأسرى مالياً، كما تفرض عليهم شراء أصناف محددة قد لا يرغب بها الأسرى. ومن أساليب التنكيد على الأسرى خلال شهر رمضان قيام الإدارة بمصادرة المراوح من غرف الأسرى، في فصل الصيف، وخاصة في السجون التي تقع في الأجواء الصحراوية، حيث الحرارة والرطوبة مرتفعة، وكذلك تنفيذ تنقلات بين الأقسام والسجون لعدد من الأسرى، وهذا يخلق حالة من الإرباك والتوتر لدى الأسير. وطالب مكتب إعلام الأسرى المؤسسات الحقوقية القيام بمسئولياتها والضغط على الاحتلال لتوفير أجواء مناسبة للأسرى في هذا الشهر الفضيل، ووقف كل أشكال التنكيل بهم. ■

منع سفر ١١ فلسطينيا من معبر الكرامة

القدس المحتلة . «الوطن»:

■ منعت سلطات الاحتلال الإسرائيلي ١١ فلسطينيا من السفر عبر معبر الكرامة مع الجانب الأردني، الأحد، بحجة الأسباب الأمنية.

وذكرت الإدارة العامة للمعابر والحدود في بيان امس الاثنين، أن ٧١٥٠ مسافرًا تنقلوا في كلا الاتجاهين من المعبر أمس.

وأوضحت أن عدد المغادرين بلغ ٣٣٢٣ مسافرًا، والقادمين ٣٨٢٧ مسافرًا، فيما أعاد الاحتلال ١١ مسافرًا. ■

الإفراج عن أسيرين من رام الله

القدس المحتلة . «الوطن»:

■ أفرجت سلطات الاحتلال الإسرائيلي أمسعن الأسير رأفت خليل أبو ربيع (٤١عاماً)، وماهر محمد شريتح (٣٨عاما) من قرية المزرعة القبلية، قضاء مدينة رام الله شمال الضفة الغربية المحتلة، وذلك بعد انتهاء مدة اعتقالهما الإداري. وبحسب مكتب إعلام الأسرى، فإن الاحتلال جدد الاعتقال الإداري للأسيرين ما بين(٣ - ٦ أشهر) منذ اعتقالهما، وقد أمضى الأسير شريتح ما مدته ١٤ شهراً في الاعتقال الإداري. ■

ارتفاع وفيات الكوليرا إلى ٩٢٣ حالة

اليمن: قوات هادي تسيطر على القصر الجمهوري في تعز

■ صنعاء . وكالات: استكملت قوات الجيش الوطني اليمني ، امس الاثنين، تحرير ما تبقى من القصر الجمهوري بمحافظة تعز ٢٧٥ كم جنوب صنعاء. وقال اللواء ٢٢ ميكا التابع للجيش الوطني ، في بيان على حسابه بموقع التواصل الاجتماعي «فيسبوك»، إنه تمت السيطرة الكاملة على القصر الجمهوري شرق تعز وتأمينه ونزع المتفجرات منه. وكانت قوات الجيش الوطني مدعومة بطيران التحالف العربي، قد شنت في وقت مبكّر امس هجوماً عنيفا على مواقع أنصار الله وقوات الرئيس السابق على عبد الله صالح في الجبهة الشرقية للمدينة. وتشهد عدة جبهات بمحافظة تعز معارك عنيفة بين القوات الحكومية من جهة، ومسلحي انصار الله وحلفائهم من حزب المؤتمر، منذ أكثر من عامين، مخلفة أوضاعا إنسانية صعبة، مع سقوط أعداد كبيرة من القتلى والجرحى، بينهم مدنيون. من جهتها أعلنت منظمة الصحة العالمية امس الاثنين، ارتفاع حالات الوفيات جراء الإصابة بمرض الكوليرا في اليمن إلى ٩٢٣ حالة، منذ ابريل الماضي. وقالت المنظمة ، في حسابها على موقع التواصل الاجتماعي «تويتر»، إنه تم الابلاغ عن ١٢٤٠٠٢ حالة يُشتبه في إصابتها بمرض الكوليرا و٩٢٣ حالة وفاة مرتبطة بالمرض في ٢٠ محافظة يمنية. وأشارت إلى أن أكثر من نصف حالات الاشتباه بمرض الكوليرا تم تسجيلها في أمانة العاصمة صنعاء، حيث سجلت ٢١٥٣٨ ، وفي محافظة الحديدة، غربي اليمن١٤١٠٧ حالة، وحجة ١٣٢٧٩حالة ، وعمران ١٣١٤٨ حالة.

ومنذ نهاية أبريل الماضي عاود وباء الكوليرا في اليمن إلى التفشي بشكل كبير في أكثر من محافظة، بسبب الوضع الصحي والبيئي المتدهور في اليمن التي تشهد حربا منذ أكثر من عامين بين القوات الحكومية مسنودة بقوات التحالف من جهة، ومسلحي الحوثيين وحلفائهم من جهة ثانية. ودعا ذلك التفشي إلى إعلان حالة الطوارئ في العاصمة صنعاء الخاضعة لسيطرة الحوثيين والقوات الموالية لهم. على صعيد اخر قال مسؤول عسكري وسكان إن مسلحين يشتبه أنهم متشددون من تنظيم القاعدة نفذوا هجوما بسيارتين ملغومتين وبالأسلحة النارية على معسكر للجيش في جنوب شرق اليمن في وقت مبكر من صباح امس الاثنين مما أسفر عن مقتل عشرة متشددين على الأقل واثنين من أفراد الجيش. ووقع الهجوم قرب بلدة بضه في محافظة حضرموت المنتجة للنفط وجاء بعد فترة هدوء تراجعت فيها الهجمات التي ينفذها متشددون إسلاميون. وقال المسؤول إن المهاجمين فجروا سيارتين ملغومتين خارج المعسكر. وقال سكان إنهم سمعوا كذلك إطلاق نار عقب انفجارين كبيرين. وقال المسؤول لرويترز في اتصال هاتفي «جنودنا أحبطوا الهجوم وتمكنوا من تأمين المعسكر ومازلنا نلاحق الفارين في المزارع القريبة». واستغل تنظيم القاعدة اضطرابات شهدها اليمن على مدى سنوات لتشكيل أحد أنشط فروعه في هذه الدولة الفقيرة الواقعة في شبه الجزيرة العربية. لكن الجيش اليمني والتحالف العربي الذي يدعم الرئيس عبد ربه منصور هادي في الحرب الأهلية الدائرة في اليمن تمكن من إخراج أفراد التنظيم من بعض المناطق في السنوات القليلة الماضية. وكان إسماعيل ولد الشيخ، المبعوث الأممي إلى اليمن، قد قال إن زيارته إلى العاصمة السعودية الرياض كانت موفقة، وذلك في إطار الجهود للتوصل لحل سلمي في اليمن. وذكر والد الشيخ في منشور على حسابه بموقع التواصل الاجتماعي «تويتر»، أن زيارة الرياض كانت موفقة والجهود مستمرة لمساعدة الطرفين (طرفي الصراع في اليمن) على التوصل إلى حل سلمي على أمل أن يلهم شهر رمضان الأطراف على تغليب المصلحة الوطنية. وفي نهاية الشهر الماضي، قدم ولد الشيخ، إحاطته لمجلس الأمن حول الوضع في اليمن، داعيا أطراف الصراع إلى العودة لطاولة المفاوضات من أجل حل الأزمة التي تعصف بالبلاد منذ أكثر من عامين. ومنذ بدء الحرب في اليمن، رعت الأمم المتحدة ثلاث جولات من المفاوضات، غير أنها فشلت كلها في التوصل إلى حل للأزمة يرضي طرفي النزاع. وتشهد اليمن حربا عنيفة منذ اكثر من عامين، بين القوات الحكومية مسنودة بقوات التحالف العربي من جهة، ومسلحي انصار الله والقوات الموالية لهم من جهة ثانية، خلفت اكثر من ١٠ آلاف قتيل اغلبهم مدنيين، وجرح عشرات الالاف، كما ادت الى نزوح قرابة ثلاثة ملايين يمني، واجبرت ٢٠٠ ألف على اللجوء في الخارج، حسب تقديرات للأمم المتحدة. ■

دعوات لتحرير المناطق الحدودية مع سوريا

العراق: العبادي يؤكد أن رايات النصر على داعش سترتفع قريبا

■ بغداد . وكالات: أعلن رئيس الحكومة العراقية القائد العام للقوات المسلحة حيدر العبادي أن رايات النصر سترفع قريبا بعد أن أصبح العراق مقبرة لعناصر(داعش)وانتهى حلمهم بالتمدد. وقال العبادي خلال مأدبة إفطار مع مجموعة من القوات العراقية من الفرقة الخاصة»قريبا سترفع راية النصر ونتجه للإعمار والبناء والاستقرار بعد أن أصبح العراق مقبرة للدواعش وانتهى حلمهم بالتمدد». وأضاف»لا أحد من قيادات العالم كان يحلم بأن يتم تحقيق الانتصار على داعش بهذه السرعة». وأكد العبادي»أننا عازمون على حماية المواطنين ومحاسبة وملاحقة أصحاب الجريمة المنظمة والاختطاف وغيرها وتوفير الامن وحرية الرأي للمواطن». وقال رئيس الوزراء إن «العراق يمتلك من القدرات والقوة مالم يمتلكه الغير وان التفرّق أدى إلى دخول داعش ووحدتنا أدت إلى الانتصارات وتحرير الارض وكان هنالك تلاحم كبير بين المواطن وقواته الأمنية بفضل فتوى الجهاد الكفائي لسماحة السيد علي السيستاني». من جهته دعا النائب في البرلمان العراقي فارس الفارس إلى ضرورة تحرير المناطق الحدودية مع سوريا وترسيمها من جهة محافظة الأنبار لوقف تدفق الارهابيين.وقال فارس لوكالة الأنباء الألمانية (د.ب.إ) إن «المنافذ الحدودية مع سورية من جهة الأنبار ٥٢٠ كلم غرب بغداد تعد من أكبر المنافذ التي يتدفق من خلالها الإرهابيون إلى الأراضي العراقية، ومن ثم ينتشرون بمختلف المدن العراقية لتنفيذ مخططاتهم الخبيثة» . وأضاف الفارس أن»تحرير مناطق الأنبار بدون تحرير الحدود واعادة ترسيمها من جديد ومنع تدفق الإرهابيين إلى العراق لن يجدي نفعا، مشيرا إلى أن التنظيم يقوم بادخال مختلف الأسلحة والمعدات والارهابيين عبر الحدود». ودعا الحكومة العراقية إلى»إعطاء الأولوية عشية تحرير أغلب مناطق الموصل إلى تحرير المناطق الحدودية مع سورية من جهة الأنبار، ومن ثم التوجه لتحرير المناطق الغربية كالقائم وعانه وراوه وتنظيف صحراء الأنبار من خطر التنظيم» . كان تنظيم داعش ازال الحدود العراقية مع سوريا منتصف عام ٢٠١٤ عقب احتلاله أغلب مدن الأنبار حيث بدء تدفق عناصره إلى الأراضي العراقية وبالعكس. على صعيد آخر أفادت مصادر أمنية عراقية امس الاثنين بتسلم جثث٢١ شخصا تعود لعناصر في تنظيم (داعش) في المناطق المحررة من الجانبين الايمن والايسر في الموصل ٤٠٠ كم شمال بغداد. وقالت المصادر لوكالة الأنباء الألمانية (د. ب.أ) إن»المستشفيات الميدانية بالموصل تسلمت٢١ جثة عثر عليها بمناطق محررة متفرقة من مدينة الموصل وخارجها، وهي مصابة بأعيرة نارية في منطقة الرأس ، وتعود لأشخاص ينتمون لداعش جرى تصفيتهم من قبل مجهولين وإلقاء جثثهم على قارعة الطريق في حي القدس وقضاء الحمدانية وقرية قره تبه وفي ناحية الشورة والقيارة وحمام العليل «. من جانب آخر ، صرح اللواء جعفر البطاط رئيس أركان الشرطة الاتحادية امس بأن قطعات الشرطة الاتحاد تقوم بعمليات تطهير للمناطق التي تم استعادتها في منطقة الزنجيلي شمال غربي الموصل من عناصر داعش والعبوات الناسفة ومعالجة المنازل المفخخة فيما تواصل تشكيلات أخرى من الشرطة تقدمها في حي الشفاء شمال الموصل لتطهيرها من سيطرة داعش.ولقي ثمانية عراقيين حتفهم وأصيب تسعة آخرون في سلسلة أعمال عنف وانفجارات شهدتها مناطق تابعة لمحافظة ديالي٥٧كم شمال شرقي بغداد. وقالت المصادر لوكالة الأنباء الألمانية (د. ب. أ)إن خمس قذائف هاون سقطت على قرى الكصيبة في ناحية ابي صيدا شمال شرق بعقوبة أودت بحياة أربعة مدنيين وإصابة ثلاثة اخرين بجروح. فيما تسبب انفجار عبوتين ناسفتين في حي الرازي التحرير غرب وجنوب مدينة بعقوبة الى مقتل أربعة مدنيين وإصابة ستة آخرين .من جهة اخرى أعلن مصدر حكومي عراقي بمحافظة الأنبار، عن وصول العشرات من العوائل النازحة القادمة من الأقضية التي يسيطر عليها تنظيم داعش إلى قضاء الرطبة بعد دفعهم مبالغ مالية للتنظيم .وقال عذال الفهداوي عضو مجلس محافظة الأنبار لوكالة الانباء الألمانية (د.ب.أ)إن»العشرات من العوائل النازحة وصلت اليوم(أمس) إلى قضاء الرطبة٤٠٠ كيلومتر غرب بغداد القريب من الحدود مع سوريا والأردن والسعودية والذي تسيطر عليه القوات العسكرية العراقية قادمين من أقضية القائم وعنة وراوة التي تبسط سيطرتها عليها الجماعات الإرهابية». وأضاف الفهداوي أن»داعش سمح لتلك العوائل الخروج من مناطق ما تسمى بأرض الخلافة المزعومة مقابل مبالغ مالية تصل إلى ٥٠٠ دولار للشخص الواحد. مشيرا إلى أن العوائل في وضع صحي خطير لعدم وجود المستشفيات والأدوية بمناطق التنظيم».وأشار إلى أن» العوائل أكدت أن جميع المدنيين يرومون الخروج من تلك المناطق، لكنهم لا يمتلكون المبالغ المالية لدفعها لعناصر داعش مقابل تأمين خروجهم». ■

■ دبابة تابعة للجيش العراقي تتقدم خلال القتال الدائر مع مسلحي داعش في حي الزنجيلي غرب الموصل امس الاول. رويترز

تقرير اخباري

السباحة في نهر الخازر المتنفس الوحيد للشبان النازحين من الموصل

■ خازر . ا.ف.ب: يضعون عبوات بلاستيكية تحت ثيابهم، يتسلقون جذوع بعض الأشجار ثم يقفزون بحماسة في نهر الخازر للسباحة. تشكل هذه الهواية المتنفس الوحيد لأطفال وشبان نزحوا من مدينة الموصل في شمال العراق، ليجدوا أنفسهم محاصرين داخل مخيم. بعدما استحدثوا فتحة في سياج مخيم الخازر الذي يحمل اسم النهر نفسه، يسلك عشرات الأطفال والشبان يوميا طريقا ترابية إلى النهر القريب للسباحة، بهدف التخفيف من حر الشمس وقضاء وقت ممتع قبل موعد الإفطار. ويقول حمد شهاب حمد بشير (١٩ عاما) بعد صعوده مبللا من النهر «نأتي إلى هنا لنشعر بالبرودة خلال شهر رمضان، لأن الطقس حار». ويضيف «نقضي وقتاً هنا وتتسلى الناس مع ربعها حتى العصر ثم نعود أدراجنا». ويتابع حمد، على وقع التصفيق وصيحات الاطفال في النهر «لا عمل لدينا ولا شيء نقوم به.. نعتبرها رياضة للجسم وتسلية لأننا نلازم المخيم ٢٤ ساعة». وفي كل مرة يتسلق فيها شبان جذوع إحدى الأشجار المحاذية للنهر تمهيدا للقفز في المياه، تعلو قهقهات الأطفال والتصفيق لشدة حماستهم. وفي غياب أي إجراءات أمان أو حماية، اختار بعض الأطفال وضع عبوات بلاستيكية تحت ثيابهم أو صنعوا منها سترة يرتدونها خوفا من الغرق في مياه النهر الجارية ذات اللون المائل إلى الخضرة. ويقول عمر (١١ عاما) وهو يخبئ عبوة بلاستيكية تحت قميصه من جهة الخلف «وضعت العبوة لأنني أريد أن أعوم، هكذا أسبح وأعوم». وخلال وجود فريق في المكان كاد طفل لا يتجاوز الأربع سنوات أن يغرق في النهر لولا إنقاذه من شبان كانوا قربه. ويقيم في مخيم الخازر الواقع جنوب غرب مدينة الموصل أكثر من ٣٢ ألف نازح، بينهم عدد كبير من الأطفال والنساء الذين فروا على مراحل من المعارك التي تشهدها مدينة الموصل. ويعيش هؤلاء ظروف انسانية صعبة. وبدأت القوات العراقية في فبراير الماضي عملية واسعة لطرد المسلحين من غرب الموصل، حيث ما زالوا يتحصنون في المدينة القديمة وأحياء قليلة في محيطها. والخازر نهر يقع بين أربيل والموصل، ويشكل أحد أبرز روافد نهر دجلة. ويقصد نازحون آخرون النهر لغسيل حاجاتهم وثيابهم. يقول إبراهيم حسن إبراهيم (١٣ سنة) «الخيمة حارة والمولد لا يعمل دائماً (...) لا شيء في المخيم يسلي وهنا آتي لأسبح وأتسلى مع إخوتي وأولاد عمي». ويصطحب صالح علي زيدان (٣٨ عاما) أولاده الخمسة إلى النهر. ويقول وهو يمسك بابنه الصغير في المياه «جئنا لنتسلى في المياه ونشعر بالبرودة». ويضيف «نتبرد على المياه فلا كهرباء لدينا». ورغم أن مخيم الخازر هو من بين مخيمات قليلة للنازحين مزودة بالكهرباء ، إلا أن المولدات لا تعمل لأكثر من معدل أربع ساعات يومياً، ما يحول دون القدرة على تشغيل المبردات الموزعة على الخيم. وتتراوح درجة الحرارة بين ٤٠ و٤٥ درجة مئوية في هذا الموسم ما يجعل الحياة اليومية للنازحين لا سيما الصائمين منهم صعبة. ويقول صالح «السباحة هي التسلية الوحيدة المتاحة لنا هنا». ويمنع النازحون إلى المخيم الذي تشرف عليه قوات الأمن الكردية وتحتفظ ببطاقات هوياتهم من الخروج منه. لكن الشبان نجحوا في استحداث فتحة في السياج الذي يحيط بالمخيم من جهة النهر. ورغم إغلاقها مراراً من قبل القوات الكردية في وقت سابق، وفق ما يروي نازحون، لكنها في الأسابيع الأخيرة ومع ارتفاع درجات الحرارة وبدء شهر رمضان، غضت النظر عنها. ■

إعلان هروب عامل

العامل المنشورة صورته هارب من العمل
○ بتاريخ: ٢٠١٧/٦/٤
○ الاسم: محمد فاروق
○ الجنسية: بنغلاديشي جواز سفر رقم :BC/٠٧٢٧٢١٠
○ صاحب العمل: علي بن حمد بن ثاني المشرفي
○ كل من يقوم بتشغيل هذا العامل يتحمل المسئولية القانونية
○ يحق للعامل الطعن ضد صاحب العمل في صحة الاعلان لدى وزارة القوى العاملة خلال اسبوعين من تاريخ ٢٠١٧/٦/١٣م
(نشر هذا الاعلان وما يحتويه على مسؤولية المعلن)

إعلان هروب عاملة

العاملة المنشورة صورتها هاربة من العمل
○ بتاريخ: ٢٠١٧/٤/٢٨
○ الاسم: ايلين اوتازا
○ الجنسية: فلبينية جواز سفر رقم :EC/٨٤٧٨٠٢٠
○ صاحب العمل: مشاريع الذهلي العصرية
○ كل من يقوم بتشغيل هذه العاملة يتحمل المسئولية القانونية
○ يحق للعاملة الطعن ضد صاحب العمل في صحة الاعلان لدى وزارة القوى العاملة خلال اسبوعين من تاريخ ٢٠١٧/٦/١٣م
(نشر هذا الاعلان وما يحتويه على مسؤولية المعلن)

إعلان هروب عامل

العامل المنشورة صورته هارب من العمل
○ بتاريخ: ٢٠١٧/٦/١
○ الاسم: مالوث ناريندار
○ الجنسية: هندي جواز سفر رقم :N/٠٦٩٧٩٤٨
○ صاحب العمل: ترانيم السويق للتجارة
○ كل من يقوم بتشغيل هذا العامل يتحمل المسئولية القانونية
○ يحق للعامل الطعن ضد صاحب العمل في صحة الاعلان لدى وزارة القوى العاملة خلال اسبوعين من تاريخ ٢٠١٧/٦/١٣م
(نشر هذا الاعلان وما يحتويه على مسؤولية المعلن)

إعلان هروب عامل

العامل المنشورة صورته هارب من العمل
○ بتاريخ: ٢٠١٧/٤/١
○ الاسم: مد عمرو فاروق واسيل
○ الجنسية: بنغلاديشي جواز سفر رقم :BL/٠٠١٦١٢٨
○ صاحب العمل: شركة سعيد السيابي واولاده للتجارة والنقل (ش.م.م)
○ كل من يقوم بتشغيل هذا العامل يتحمل المسئولية القانونية
○ يحق للعامل الطعن ضد صاحب العمل في صحة الاعلان لدى وزارة القوى العاملة خلال اسبوعين من تاريخ ٢٠١٧/٦/١٣م
(نشر هذا الاعلان وما يحتويه على مسؤولية المعلن)

إعلان هروب عاملة

العاملة المنشورة صورتها هاربة من العمل
○ بتاريخ: ٢٠١٧/٦/١١
○ الاسم: الميدو جيني بيرل سيلتري
○ الجنسية: فلبينية جواز سفر رقم :EC/٦٩٨٥٤٢٣
○ صاحب العمل: الزهور المتكاملة للتجارة
○ كل من يقوم بتشغيل هذه العاملة يتحمل المسئولية القانونية
○ يحق للعاملة الطعن ضد صاحب العمل في صحة الاعلان لدى وزارة القوى العاملة خلال اسبوعين من تاريخ ٢٠١٧/٦/١٣م
(نشر هذا الاعلان وما يحتويه على مسؤولية المعلن)

إعلان هروب عامل

العامل المنشورة صورته هارب من العمل
○ بتاريخ: ٢٠١٧/٦/١
○ الاسم: بالو ملافات
○ الجنسية: هندي جواز سفر رقم :P/٢٤٨٤٠٨٤
○ صاحب العمل: ترانيم السويق للتجارة
○ كل من يقوم بتشغيل هذا العامل يتحمل المسئولية القانونية
○ يحق للعامل الطعن ضد صاحب العمل في صحة الاعلان لدى وزارة القوى العاملة خلال اسبوعين من تاريخ ٢٠١٧/٦/١٣م
(نشر هذا الاعلان وما يحتويه على مسؤولية المعلن)

إعلان هروب عامل

العامل المنشورة صورته هارب من العمل
○ بتاريخ: ٢٠١٧/٦/١
○ الاسم: شبيان بجلي مياه
○ الجنسية: بنغلاديشي جواز سفر رقم :BH/٠٢٧٩٢١٧
○ صاحب العمل: مؤسسة الانصاري التجارية ش.م.م
○ كل من يقوم بتشغيل هذا العامل يتحمل المسئولية القانونية
○ يحق للعامل الطعن ضد صاحب العمل في صحة الاعلان لدى وزارة القوى العاملة خلال اسبوعين من تاريخ ٢٠١٧/٦/١٣م
(نشر هذا الاعلان وما يحتويه على مسؤولية المعلن)

إعلان هروب عامل

العامل المنشورة صورته هارب من العمل
○ بتاريخ: ٢٠١٧/٤/١
○ الاسم: سيد انور محمد انور
○ الجنسية: باكستاني جواز سفر رقم :WC/١٨٠٣٣٤١
○ صاحب العمل: شركة سعيد السيابي واولاده للتجارة والنقل (ش.م.م)
○ كل من يقوم بتشغيل هذا العامل يتحمل المسئولية القانونية
○ يحق للعامل الطعن ضد صاحب العمل في صحة الاعلان لدى وزارة القوى العاملة خلال اسبوعين من تاريخ ٢٠١٧/٦/١٣م
(نشر هذا الاعلان وما يحتويه على مسؤولية المعلن)

إعلان هروب عامل

العامل المنشورة صورته هارب من العمل
○ بتاريخ: ٢٠١٧/٦/١١
○ الاسم: امير مياه
○ الجنسية: بنغلاديشي جواز سفر رقم :BL/٠٩٦٤٢٠٤
○ صاحب العمل: فائز بن راشد بن حميد الكلباني
○ كل من يقوم بتشغيل هذا العامل يتحمل المسئولية القانونية
○ يحق للعامل الطعن ضد صاحب العمل في صحة الاعلان لدى وزارة القوى العاملة خلال اسبوعين من تاريخ ٢٠١٧/٦/١٣م
(نشر هذا الاعلان وما يحتويه على مسؤولية المعلن)

إعلان هروب عامل

العامل المنشورة صورته هارب من العمل
○ بتاريخ: ٢٠١٧/٦/٤
○ الاسم: سيفاركومار دهرمنجم
○ الجنسية: هندي جواز سفر رقم :H/٣١٩٩٨٨٩
○ صاحب العمل: لارسن وتوبرو الالكتروميكانيكية ش.م.م
○ كل من يقوم بتشغيل هذا العامل يتحمل المسئولية القانونية
○ يحق للعامل الطعن ضد صاحب العمل في صحة الاعلان لدى وزارة القوى العاملة خلال اسبوعين من تاريخ ٢٠١٧/٦/١٣م
(نشر هذا الاعلان وما يحتويه على مسؤولية المعلن)

إعلان هروب عامل

العامل المنشورة بياناته هارب من العمل
○ بتاريخ: ٢٠١٧/٢/٥
○ الاسم: الله احسان جان رحيم
○ الجنسية: باكستاني جواز سفر رقم :CQ/٢٧٤٥٢٦١
○ صاحب العمل: شركة قصر الباهية تضامنية
○ كل من يقوم بتشغيل هذا العامل يتحمل المسئولية القانونية
○ يحق للعامل الطعن ضد صاحب العمل في صحة الاعلان لدى وزارة القوى العاملة خلال اسبوعين من تاريخ ٢٠١٧/٦/١٣م
(نشر هذا الاعلان وما يحتويه على مسؤولية المعلن)

إعلان هروب عامل

العامل المنشورة صورته هارب من العمل
○ بتاريخ: ٢٠١٧/٦/٩
○ الاسم: راجيش
○ الجنسية: هندي جواز سفر رقم :J/١٥٦٥٤٢٩
○ صاحب العمل: شركة وادي الزعفران للتجارة
○ كل من يقوم بتشغيل هذا العامل يتحمل المسئولية القانونية
○ يحق للعامل الطعن ضد صاحب العمل في صحة الاعلان لدى وزارة القوى العاملة خلال اسبوعين من تاريخ ٢٠١٧/٦/١٣م
(نشر هذا الاعلان وما يحتويه على مسؤولية المعلن)

إعلان هروب عامل

العامل المنشورة صورته هارب من العمل
○ بتاريخ: ٢٠١٧/٥/٢٠
○ الاسم: محمد عبد الرشيد
○ الجنسية: بنغلاديشي جواز سفر رقم :BA/٠١٥٥٢٩٧
○ صاحب العمل: البيت الحجري للتجارة
○ كل من يقوم بتشغيل هذا العامل يتحمل المسئولية القانونية
○ يحق للعامل الطعن ضد صاحب العمل في صحة الاعلان لدى وزارة القوى العاملة خلال اسبوعين من تاريخ ٢٠١٧/٦/١٣م
(نشر هذا الاعلان وما يحتويه على مسؤولية المعلن)

إعلان هروب عامل

العامل المنشورة صورته هارب من العمل
○ بتاريخ: ٢٠١٧/٦/١١
○ الاسم: محمد شايفل
○ الجنسية: بنغلاديشي جواز سفر رقم :BJ/٠٠٤١٥٣٨
○ صاحب العمل: مرتفعات الولجة للتجارة
○ كل من يقوم بتشغيل هذا العامل يتحمل المسئولية القانونية
○ يحق للعامل الطعن ضد صاحب العمل في صحة الاعلان لدى وزارة القوى العاملة خلال اسبوعين من تاريخ ٢٠١٧/٦/١٣م
(نشر هذا الاعلان وما يحتويه على مسؤولية المعلن)

إعلان هروب عامل

العامل المنشورة بياناته هارب من العمل
○ بتاريخ: ٢٠١٧/٣/١٣
○ الاسم: عبد المنان محمد
○ الجنسية: بنغلاديشي جواز سفر رقم :BF/٠١٦٧٩٨٢
○ صاحب العمل: شمس ابراء الحديثة للتجارة والمقاولات
○ كل من يقوم بتشغيل هذا العامل يتحمل المسئولية القانونية
○ يحق للعامل الطعن ضد صاحب العمل في صحة الاعلان لدى وزارة القوى العاملة خلال اسبوعين من تاريخ ٢٠١٧/٦/١٣م
(نشر هذا الاعلان وما يحتويه على مسؤولية المعلن)

موسكو تؤكد وجود محادثات مع واشنطن في الأردن حول الأزمة

سوريا: الجيش يقترب من طرد داعش كليا من ريف حمص

دمشق . الوطن . وكالات:

■ اقترب الجيش من طرد داعش كليا من ريف حمص. فيما نفت داعش مقتل زعيمها البغدادي بغارة سورية. في الوقت الذي أكدت موسكو الانباء حول محادثاتها السرية مع واشنطن بشأن سوريا. واصل الجيش السوري والقوات الرديفة تقدمهم باتجاه حقل ارك النفطي في ريف حمص .حيث بات على مقربة ٣ كيلومترات من حقل آراك الاستراتيجي، بالقرب من منطقة السخنة آخر مدينة تحت سيطرة «داعش»في محافظة حمص. وقال مصدر عسكري لـ«سانا»ان الجيش يواصل التقدم على عدة محاور بالبادية باتجاه حقل آرك شمال شرق تدمر وعلى الاتجاه الشمالي الغربي للمحطة الرابعة بريف حمص الشرقي.وبحسب المصادر فإن الجيش يسعى عبر هذا المحور إلى السيطرة بداية على الحقل النفطي، ومن ثم متابعة التقدم إلى منطقة السخنة، حيث تعتبر الأخيرة آخر مدينة وتجمع سكني كبير يسيطر عليه التنظيم في محافظة حمص، والتي تشكل مفتاح الوصول إلى مدينة دير الزور. بدوره ذكر ما يسمى بالمرصد السوري لحقوق الانسان أن قوات الجيش السوري تمكنت بإسناد من القصف المكثف بالصواريخ والقذائف والطائرات الحربية، من التقدم في تلال ومرتفعات محيطة بطريق تدمر – السخنة، بعد هجوم بدأته السبت، واقتربت من بلدة آرك وحقولها النفطية، وتبعد قوات النظام عن السخنة نحو ٣٣ كلم، والتي تعد بوابة الجيش السوري للوصول إلى ريف محافظة دير الزور.

ويعد هذا التقدم نحو مدينة السخنة هو الأول منذ سيطرة «داعش» عليها في مايو ٢٠١٥، بعد عملية عسكرية واسعة. إلى ذلك تصدى الجيش السوري لهجوم مجموعات إرهابية، على قرية عين الدنانير في ريف حمص الشمالي الشرقي، بعد اشتباكات عنيفة خلفت قتلى بين عناصر التنظيم. وفي درعا اشتبكت وحدات من الجيش والقوات الرديفة مع مجموعات إرهابية حاولت الاعتداء على نقاط عسكرية ومنازل الأهالي في مدينة درعا وأسقطت لهم طائرة مسيرة مفخخة بريفها الشمالي.وأفاد مصدر عسكري في تصريح لـ سانا بأن وحدات من الجيش "قضت على عدد من الإرهابيين أثناء محاولتهم الاعتداء على بعض النقاط العسكرية باستهداف تحركاتهم في منطقة درعا البلد ومحيطها وحيي طريق السد والعباسية".وبين المصدر أن وحدة من الجيش "أسقطت طائرة مسيرة ومفخخة للمجموعات الإرهابية قبل وصولها إلى إحدى النقاط العسكرية كانت تحلق على اتجاه مدينة طفس بريف درعا الشمالي" وذكرت سانا ان طفلة قتلت وأصيب٨ أشخاص بجروح جراء اعتداء المجموعات المسلحة بالقذائف على حي الكاشف بمدينة درعا. وأفادت مراسلة سانا في درعا بأن مجموعات مسلحة تتحصن في منطقة درعا البلد استهدفت منازل الأهالي في حي الكاشف بالقذائف ما أسفر عن مقتل طفلة رضيعة في الشهر السابع من عمرها وإصابة ٨ أشخاص بجروح بينهم امرأة.وبينت المراسلة نقلاً عن مصدر طبي في العيادات الشاملة بالمدينة أن من بين الجرحى ٣ حالات بحالة حرجة. من جانب اخر نفى تنظيم (داعش)مقتل زعيمه ابو بكر البغدادي في غارة سورية. وذكرت مصادر مطلعة أن البغدادي يقيم في العراق، وليس في سوريا، وكشفت المصادر: ان التنظيم ابعد البغدادي مؤخرا عن القرارات القيادية، حيث تولت «اللجنة المفوضة » القيادة الفعلية في التنظيم، وهي عبارة عن مجلس مؤلف من ١٢ عضواً، يخططون ويصدرون الأوامر المتعلقة بشؤون التنظيم كافة، من العمليات العسكرية إلى جمع الضرائب وتنظيم الحسبة والعمليات التجارية والأمنية وغيرها، مشيرة إلى أن هذا المجلس يقيم حاليا في سوريا. وفي حماة . تدور اشتباكات عنيفة منذ صباح امس في محوري البرغوتية وعقارب بريف سلمية الشرقي والواقعة بريف حماة الشرقي، بين قوات الجيش والمسلحين الموالين لها من طرف، وتنظيم "داعش" من طرف آخر، وسط قصف جوي وصاروخي يستهدف محاور الاشتباكات، ومعلومات عن خسائر بشرية بين طرفي القتال، حيث تحاول قوات النظام في هجومها المتجدد من تحقيق تقدم وإبعاد التنظيم أكثر من المنطقة. في سياق متصل تتواصل الاشتباكات العنيفة بين قوات النخبة السورية وقوات سوريا الديمقراطية المدعومة من التحالف الدولي من طرف وتنظيم "داعش"من طرف آخر في محور حي الصناعة شرق مدينة الرقة، وفي المحور الغربي من مدينة الرقة، حيث تمكنت قوات سوريا الديمقراطية من بسط سيطرتها الكاملة على حي الرومانية بالإضافة للمنطقة الواقعة بين حيي حطين والرومانية عقب معارك مع التنظيم. ■

■ عدد من جنود الجيش السوري يصلون بقرية ديبسي فرج بمدخل محافظة الرقة — اف ب

تقرير اخباري

نازحون في أعزاز يتمسكون بتقاليد رمضان رغم المصاعب

■ أعزاز . سوريا . رويترز: القيود لا يوجد على الرغم من أن شهر رمضان يُنظر له كاختبار للمسلمين وقدرتهم على الصبر ووسيلة لتعزيز إحساسهم بالمعوزين وذوي الحاجة، فإن الاختبار هذه السنة أشد صعوبة بالنسبة للنازحين المسلمين السوريين.

فمخيم النور المُترب ببلدة أعزاز يؤوي حاليا مئات النازحين الذين شردهم الصراع الدموي في بلدهم من بيوتهم ومناطقهم. وسبق أن شهدت أعزاز الواقعة في شمال سوريا قتالا شرسا عندما تقدمت فيها قوات كردية مناهضة للحكومة من جهة الغرب. وإذا كانت السوق المحلية في أعزاز توفر المنتجات والمواد الغذائية الطازجة للسكان المحليين من أجل إفطار رمضان فإن الأمر يتعلق بمدى توفر المال اللازم لديهم للشراء. وقال قصاب يعمل في سوق أعزاز يدعى عبدو رمضو «الحمد لله الأرزاق كويسة والأشغال كويسة والسوق كويس والأعمال كويسة الحمد لله. بس هيك شوي الأسعار غالية بس الحمد لله العالم الله عم بيبعث والله بيفتح. والحمد لله الفضل لله الأوضاع كثير كويسة والعمل كويس والحمد لله عايشين ومبسوطين والحمد لله الله له الحمد والشكر». كما أن مخيم النور يعاني من نقص هائل في إمدادات المياه ويقول قاطنوه إنه ليس لديهم كهرباء لمساعدتهم في التخفيف من حرارة الطقس الشديدة أثناء صيامهم طوال النهار كما لا يتوفر لهم إلا ما يسد، بالكاد، الرمق على الإفطار في المساء. وقال نازح سوري يعيش في المخيم يدعى محمد ضاهر «الحمد الله رب العالمين رمضان الحمد لله رب العالمين يعني رمضان السنة الحمد لله رب العالمين مليح الحمد لله. بس فيه شوية غلاء بالأسعار يعني والناس هون فيه قلة بالمياه . ما فيه كهربا. يعني برمضان لازم يكون الوضع هيك أحسن شوي . بس الحمد لله رب العالمين . والله يرجع ها الناس هون لبيوتها هنيك بيعيشوا رمضان أحسن بينها وبين ناسها وبين قرايبينها». وتقوم الجمعيات الخيرية ووكالات الإغاثة بالدور المنوط بها فيما يتعلق بالتيقن من إمداد سكان المخيم بالوجبات الأساسية وتقيم مناطق مفتوحة لتناول الطعام خارج الخيام. وعلى الرغم من عدم توفر وسائل الراحة فإن النازحين الصائمين في المخيم يتمكنون من الجلوس مع أصدقائهم وأسرهم للاستمتاع بالإفطار البسيط الذي يتوفر لهم بعد صوم يوم طويل. وقالت مصادر سورية إن ٤٦٥ ألف شخص قتلوا وفقدوا في الحرب السورية. وتورطت في الحرب السورية، التي تفجرت قبل ست سنوات، قوى عالمية وإقليمية. كما أتاح الصراع لتنظيم داعش المتشدد الاستيلاء على مساحات شاسعة من الأراضي في سوريا كما تسبب في ظهور أكبر أزمة لجوء منذ الحرب العالمية الثانية. ■

السعودية: مقتل ضابط في انفجار « ناسفة» بالعوامية

■ الرياض . وكالات: قتل ضابط سعودي برتبة رائد في انفجار عبوة ناسفة استهدفت دورية للشرطة في بلدة العوامية شرق المملكة التي تشهد اعمال عنف منذ اسابيع، بحسب ما افادت أمس الاثنين وزارة الداخلية. وقالت الوزارة في بيان نقلته وكالة الانباء الرسمية ان الهجوم في حي المسورة الذي قتل فيه الرائد طارق بن عبد اللطيف العلاقي وقع قبيل منتصف ليل امس الاحد، مضيفة ان رجلي امن اخرين اصيبا في التفجير. واوضح بيان الوزارة انه «اثناء قيام دورية امن بتنفيذ مهامها لحفظ النظام بحي المسورة بمحافظة القطيف تعرضت لمقذوف متفجر». واضاف ان ذلك «نتج عنه استشهاد الرائد طارق بن عبد اللطيف العلاقي (...) وإصابة رجلي أمن حالتهما الصحية مستقرة». واكد البيان ان «الجهات الامنية باشرت التحقيق في الجريمة الإرهابية». ويشهد الحي منذ اسابيع اعمال عنف على خلفية مشروع تطوير مدني أدى الى عمليات اطلاق نار قتل فيها طفل سعودي في عامه الثاني ورجل باكستاني وعسكري سعودي. ■

السيسي: العلاقات المصرية الألمانية شهدت تطوراً فى الفترة الأخيرة

مصر: البرلمان يستكمل مناقشة اتفاقية تعيين الحدود مع السعودية

القاهرة . من إيهاب حمدي و الوكالات:

■ استكملت لجنة الشئون الدستورية والتشريعية بمجلس النواب أمس جلسة الاستماع بشأن اتفاقية تعيين الحدود البحرية بين مصر والسعودية المعروفة والتى تنقل بموجبها سيادة مصر على جزيرتى بتيران وصنافير للسعودية. من جانبه، صرح المستشار عمر مروان وزير شئون مجلس النواب إنه لا يمكن إرجاء مناقشة اتفاقية تعيين الحدود البحرية بين مصر والسعودية لحين قرار المحكمة الدستورية العليا بشأنها لأن مدة الانتظار قد تطول. وأكد مراون – خلال الاجتماع الذي عقدته لجنة الشئون الدستورية والتشريعية بمجلس النواب "إن هناك حكمين متناقضين صدرا من جهتين قضائيتين بشأن الاتفاقية، والأمر أمام المحكمة الدستورية العليا ، ولا نعلم متى تصدر حكمها. الأمر قد يطول". ومن جهته، قال الدكتور علي عبد العال رئيس مجلس النواب إن : "المجلس مستقل وأي حكم صدر هو والعدم سواء، مضيفا : "المجلس لن يقبل التدخل في اختصاصاته من جانب أي سلطة أيا كانت، لا حجية لحكم على المجلس". وصرح المستشار بهاء الدين أبو شقة رئيس لجنة الشؤون الدستورية والتشريعية بمجلس النواب إن اتفاقية تعيين الحدود البحرية بين مصر والمملكة العربية السعودية لا تحتاج لاستفتاء شعبي. وأضاف أبو شقة –ردا على تساؤل عدد من النواب عما إذا كانت الاتفاقية تتطلب طرحها لاستفتاء شعبي من عدمه– "أرى أنه لا يجوز التنازل عن أرض مصرية، وإذا كانت الأرض كمبدأ عام غير مصرية، فالاتفاق جائز، وفي هذه الحالة لا تحتاج لاستفتاء شعبي، لأن هناك فرقا بين السيادة والإدارة". من جهته قال الرئيس المصري عبد الفتاح السيسى، إن العلاقات المصرية والألمانية، شهدت زخماً كبيرا فى الفترة الماضية، مشيرا إلى الإشادة التى تتم من بين الجانبين المصرى والألمانى على أهمية العلاقات الاقتصادية والتجارة بين البلدين، وذلك من خلال عرض فعاليات اللجنة الاقتصادية المشتركة والذى سيتم بعد قليل التوقيع على محضر دورتها. وأضاف الرئيس، خلال كلمته، فى أعمال المنتدى الاقتصادى واللجنة المشتركة بين مصر وألمانيا، فى العاصمة الألمانية برلين امس الاثنين، وذلك بحضور وزيرة الاقتصاد الألمانية بريجيت تسيبرس، وعدد من كبرى الشركات الألمانية ورجال الأعمال، أن العلاقات التجارية بين البلدين تشهد تطوراً هاماً حيث تخطى حجم التبادل التجارى بين البلدين عام ٢٠١٦ حاجز الخمسة ونصف مليار يورو، وارتفع حجم الصادرات المصرية إلى المانيا خلال عام ٢٠١٧، بنسبة ٣١ ٪ لتسجل ٣٢٩,٥ مليون يورو مقابل ٢٥٠ مليون يورو خلال فترة نفس العام الماضى وصرح السفير علاء يوسف – المتحدث الرسمي باسم رئاسة الجمهورية، بأن زيارة الرئيس عبد الفتاح السيسي، الحالية إلى ألمانيا يغلب عليها الطابع الاقتصادي، حيث تركز القمة التي تنظمها الرئاسة الألمانية لمجموعة العشرين للشراكة مع إفريقيا تحت شعار «الاستثمار في مستقبل مشترك» والتي تنطلق غدا الاثنين في برلين علي الاستثمار في البنية التحتية بالقارة الإفريقية. جاء ذلك في تصريحات أدلي بها السفير علاء يوسف للوفد الإعلامي المرافق للرئيس السيسي فور وصوله إلى العاصمة الألمانية مساء أول أمس الأحد، مشيرا إلى أن المستشارة الألمانية وجهت الدعوة إلى ٦ دول إفريقية فقط إلى جانب مصر للمشاركة في القمة هي (غانا وغينيا وراوندا والسنغال وكوت ديفوار وتونس). ولفت السفير علاء يوسف إلى الدعوة التي أطلقها الرئيس –في كلمته أمام قمة العشرين الماضية التي استضافتها مدينة هانجشو الصينية– والتي دعا فيها إلى ضرورة إشراك الدول الإفريقية والنامية في اتخاذ القرار الاقتصادي العالمي، حيث تأتي المبادرة الألمانية بعقد هذه القمة كتفعيل عملي لذلك من خلال مبادرة لمساعدة إفريقيا علي توفير التمويل اللازم لجذب الاستثمار؛ ولاسيما في مجال البنية التحتية. وأكد السفير علاء يوسف أن مصر كانت تعمل علي قدم وساق خلال الثلاث سنوات الماضية لتفعيل ذلك الجانب تحديداً من خلال التوسع في بناء وتحديث شبكات الطرق والمطارات والموانئ لتنفيذ العديد من العوامل اللازمة لجذب الاستثمار وهذه القمة ستكون فرصة لعرض ذلك أمام المشاركين بها من الجهات والقطاعات المختلفة. وحول تناول القمة لقضية الإرهاب، أوضح المتحدث الرسمي أن بحث سبل التنمية الاقتصادية في إفريقيا بالتأكيد يدعم فكرة مكافحة الإرهاب من خلال القضاء علي واحد من أهم أسبابه وهو الفقر والبطالة. ■

المحكمة الابتدائية بهيماء
أمانة سر المحكمة
إعلان قضائي

تعلن امانة سر المحكمة بان شركة رمال السحمة للتجارة قد اقامت الدعوى المدنية رقم: ٢٠١٧/٣م ضد المدعى عليه/علي حسين – بنغلاديشي الجنسية تطلب الحكم لها بالآتي: ١- استرداد مبلغ من المدعى عليه وقدره (٥١٥ر.ع) خمسمائة وخمسة عشر ريالا عمانيا. ٢- الزام المدعى عليه بمصاريف الدعوى.

وقد تعذر اعلان المدعى عليه لعدم وجود محل اقامة معروف له وهذا النشر يعتبر اعلانا له بالدعوى وتحديد يوم الثلاثاء الموافق ٢٠١٧/٦/٢٠م الساعة العاشرة صباحا موعدا لنظرها بمقر المحكمة الابتدائية بهيماء الكائن خلف مكتب والي هيماء وينتج الاعلان اثره من تاريخ النشر عملا بنص المادة (١١) من المرسوم السلطاني رقم: ٢٠٠٢/٢٩م وعلى المدعى عليه الحضور شخصيا او وكيله المفوض بوكالة مصدقة حسب الاصول في الموعد والمكان المحددين اعلاه والرد على طلبات المدعية خلال المدة المحددة سالفة البيان.

أمانة سر المحكمة

المحكمة الابتدائية بمسقط
أمانة سر المحكمة
إعلان حكم

تعلن امانة سر المحكمة انه صدر حكم بتاريخ ٢٠١٧/٥/٢١ في الدعوى التجارية ايجارات – فرد رقم:٢٠١٧/١٥٠٥/١٨٣ المقامة من/علي بن حمد بن علي البادي ضد/مشاريع راشد بن عبدالله العالمي للتجارة قضى بفسخ عقدي الايجار والاستثمار سند الدعوى والزام المدعى عليها باخلاء المطعم المؤجر وتسليمه للمدعي خاليا من الشواغل والاشخاص وبان تؤدي للمدعي الاجرة المستحقة حتى اقامة الدعوى شهر فبراير ٢٠١٧ باجمالي مبلغ -/٤٢,٠٠٠ر.ع (اثنان واربعين الف ريال) وبان تؤدي ما يستجد من اجرة من شهر مارس حتى تاريخ الاخلاء الفعلي بواقع اجرة شهرية قدرها -/٢٠٠٠ر.ع (الفا ريال) وسداد فواتير المياه والكهرباء والغرامة المستحقة عن استهلاك المدعى عليها اثناء شغلها للمحل المؤجر والزامها بان تؤدي تعويضا مبلغ -/١٠٠٠ر.ع (الف ريال) والزمت المدعى عليها المصاريف و(مائة ريال) مقابل اتعاب المحاماة وشملت حكمها بالنفاذ المعجل.

ولما كان المحكوم ضدها لم تحضر جلسة النطق بالحكم وتعذر اعلانها بالطرق العادية، يعتبر هذا النشر اعلانا لها بالحكم عملا بالمادتين (١١ و٢٠٤) من قانون الاجراءات المدنية والتجارية الصادر بالمرسوم السلطاني رقم:٢٠٠٢/٢٩م وتعديلاته.

أمانة سر المحكمة

المحكمة الابتدائية بمسقط
أمانة سر المحكمة
إعلان حكم

تعلن امانة سر المحكمة الابتدائية بمسقط انه بتاريخ ٢٠١٧/٥/٤ صدر حكم في الدعوى المدنية رقم:٢٠١٧/١٥٠٩/٢٤٠ (ايجارات) لصالح/ناصر بن عبدالله بن سعيد المنذري ضد/فريد كيلوث. – قضى بالزام المدعى عليه بان يؤدي للمدعي الاجرة المستحقة مبلغا وقدره ٥٣١/٨١٣ر.ع (ثمانمائة وواحد وثلاثون ريالا وثمانمائة وثلاث عشرة بيسة) بواقع اجرة شهرية -/١٧٠ر.ع (مائة وسبعين ريالا عمانيا) والزامه بسداد مقابل استهلاك للتيار الكهربائي والمياه خلال شغله للعين بموجب عقد الايجار سند الدعوى والزمت المدعى عليه المصاريف.

ولما كان المحكوم ضده المذكور اعلاه لم يحضر جلسة النطق بالحكم وتعذر اعلانه بالطرق العادية، فان هذا النشر يعتبر اعلانا له بالحكم طبقا للمادتين (١١ و٢٠٤) من قانون الاجراءات المدنية والتجارية الصادر بالمرسوم السلطاني رقم:٢٠٠٢/٢٩م.

أمانة سر المحكمة

المحكمة الابتدائية بمسقط
امانة سر المحكمة
اعلان طلب تنفيذ

تعلن امانة سر المحكمة بان/شركة الشرق الاوسط الدولية تقدمت بطلب تنفيذ تجاري رقم:٢٠١٧/٨٠١م بتنفيذ الحكم الصادر في الدعوى التجارية رقم: ٢٠١٦/٦٨٦ بالزام المنفذ ضده/سعود بن خميس بن سرور السالمي بتنفيذ الصلح الواقع بين الاطراف والمصاريف.

ونظرا لتعذر اعلان المنفذ ضده بالطرق العادية، يعتبر هذا النشر اعلانا له متضمنا تكليفه بالوفاء بما هو مطلوب منه خلال سبعة ايام من تاريخ هذا النشر عملا بالمادة(١١) من قانون الاجراءات المدنية والتجارية الصادر بالمرسوم السلطاني رقم:٢٠٠٢/٢٩م وتعديلاته.

أمانة سر المحكمة

المحكمة الابتدائية بمسقط
قسم التنفيذ
إعلان بيع قضائي

بناء على طلب التنفيذ التجاري رقم: ٢٠١٢/٢٨٤٠ المقدم من/ الشركة العربية لتسويق السيارات ضد/فينكاتا انانذا موهان (هندي الجنسية) لتنفيذ الحكم الصادر في الدعوى التجارية رقم:٢٠١١/٦١٢م القاضي بالزام المدعى عليه بان يؤدي للمدعي مبلغا وقدره ٩٣٣٣/٤٤٠ر.ع (تسعة الاف وثلاثمائة وثلاثة وثلاثون ريالا عمانيا واربعمائة واربعون بيسة) شاملا المطالبات.

فان قسم تنفيذ المحكمة يعلن عن بيع قضائي – بالمزاد العلني بمقرها الكائن في حي الوزارات خلف وزارة الاسكان ابتداء من الساعة العاشرة صباحا من يوم الخميس الموافق ٢٠١٧/٦/١٥م وتوقيع الحجز عليه ومواصفاته كالتالي: مركبة من نوع فورد صالون موندیو لوحة رقم (٣٨٧٠٧/ب) خصوصي طراز ٢٠٠٨م فضية اللون بمبلغ وقدره (١١٦٧ر.ع) كسعر مبدئي.

فعلى الراغبين في الشراء الحضور بالمحكمة الابتدائية بمسقط للمزايدة على ان يدفع الراسي عليه المزاد الثمن فورا بالاضافة الى كافة المصاريف والا اعيدت المزايدة على ذمته في نفس الجلسة عملا باحكام المرسوم السلطاني رقم: ٢٠٠٢/٢٩ باصدار قانون الاجراءات المدنية والتجارية وتعديلاته.

أمانة سر المحكمة

المحكمة الابتدائية بالسيب
أمانة سر المحكمة
إعلان قضائي

تعلن أمانة سر المحكمة بأن المدعي/سليمان بن حمد بن حمود الحارثي قد اقام امامها الدعوى المدنية رقم: ٢٠١٧/٦٤م (ايجارات) ضد المدعى عليه/محمد بن حامد بن عبدالكريم بن حسين الهوتي طالب في دعواه بالآتي: ١- الزام المدعى عليه باخلاء العين المستأجرة وتسليمها للمدعي خالية من الاشخاص والشواغل. ٢- الزام المدعى عليه بسداد الاجرة المستحقة اعتبارا من تاريخ ٢٠١٦/٩/١م حتى تاريخ الاخلاء الفعلي للشقة وما يستجد من اجرة بواقع (٢١٠ر.ع) مائتان وعشرة ريالات عمانية شهريا. ٣- الزام المدعى عليه بسداد المصاريف واتعاب المحاماة بواقع (٥٠٠ر.ع) خمسمائة ريال عماني. ٤- شمول الحكم بالنفاذ المعجل.

وحيث تعذر اعلان المدعى عليه بالطرق العادية، فيعتبر هذا النشر اعلانا له بالدعوى وتحديد جلسة يوم الاحد الموافق ٢٠١٧/٦/١٨م موعدا لسماعها في الساعة التاسعة صباحا بمقر المحكمة الكائن (السيب. الخوض بالقرب من جامع السيدة ميزون بنت أحمد) وذلك عملا بالمادة (١١) من قانون الاجراءات المدنية والتجارية الصادر بالمرسوم السلطاني رقم:٢٠٠٢/٢٩م وتعديلاته.

أمانة سر المحكمة

المحكمة الابتدائية بمسقط
أمانة سر المحكمة
إعلان حكم

تعلن امانة سر المحكمة انه صدر حكم بتاريخ ٢٠١٦/١٢/١٩ في الدعوى التجارية رقم:٢٠١٦/١٥٦٤ المقامة من/شركة ابراج الشرقية العالمية قضى بالزام المحكوم ضدها/مؤسسة جواهر للاستثمار المتقدم بان تسدد مبلغا وقدره ٢٧٦٧/٥٠٠ر.ع (الفان وسبعمائة وسبعة وستون ريالا وخمسمائة بيسة) والزمتها بالمصاريف ومبلغ مائة ريال اتعاب المحاماة.

ولما كان المحكوم ضدها لم تحضر جلسة النطق بالحكم وتعذر اعلانها بالطرق العادية، يعتبر هذا النشر اعلانا لها بالحكم عملا بالمادتين (١١ و٢٠٤) من قانون الاجراءات المدنية والتجارية الصادر بالمرسوم السلطاني رقم:٢٠٠٢/٢٩م وتعديلاته.

أمانة سر المحكمة

المحكمة الابتدائية بالسيب
امانة سر المحكمة
اعلان طلب تنفيذ حكم

تعلن امانة سر المحكمة بان طالب التنفيذ/علي بن ناصر ابن علي الراسبي (الخوض التجارية – مبنى ٣٦ – مكتب ٧٦) تقدم بطلب التنفيذ التجاري رقم:٢٠١٧/٦٦٤م لتنفيذ الحكم الصادر في الدعوى التجارية رقم: ٢٠١٦/٣٧١ (ايجارات) بالزام المنفذ ضدها/شركة بشائر الافراح للتجارة بسداد مبلغ وقدره -/٣٥٠٠ر.ع ثلاثة آلاف وخمسمائة ريال عماني عن ايجارات من شهر ٢٠١٦/٢/١ الى ٢٠١٦/١٢/١م عشرة اشهر بواقع -/٣٥٠ر.ع ثلاثمائة وخمسين ريالا عمانيا مع الزامها بمصاريف الدعوى.

ونظرا لتعذر اعلانها بالطرق العادية، فقد تقرر توجيه هذا الاعلان اليها عن طريق النشر متضمنا تكليفها بالوفاء بما هو مطلوب منها خلال سبعة ايام من تاريخ النشر عملا بالمادة(١١) من قانون الاجراءات المدنية والتجارية الصادر بالمرسوم السلطاني رقم:٢٠٠٢/٢٩م وتعديلاته.

أمانة سر المحكمة

أحد قادة المعارضة الفنزويلية يدعو الجيش إلى التمرد

■ كراكاس . وكالات: دعا احد قادة المعارضة الفنزويلية ليوبولدو لوبيز المسجون منذ اكثر من ثلاث سنوات، الجيش الى التمرد على الرئيس نيكولاس مادورو.

وقال لوبيز في فيديو على وسائل التواصل الاجتماعي «لديكم حق وواجب بأن تتمردوا على اوامر تهدف الى قمع الشعب الفنزويلي، ان تتمردوا لتنفيذ الدستور».

واضاف لوبيز مؤسس حزب «الارادة الشعبية» المعارض «منذ اكثر من ثلاث سنوات وانا سجين داخل وحدة عسكرية. لقد تحدثت الى العديد من العسكريين واستطيع ان اقول لكم ان الجيش ايضا يريد تغييرا».

واقترح مادورو مشروع تعديل للدستور رفضته المعارضة معتبرة ان ما يقوم به مناورة للبقاء في الحكم. وقال الرئيس بيدرو بابلو كوشينسكي في مقابلة اجرتها الصحيفة قبل اسبوعين استعدادا لزيارة يبدأها الاثنين لاسبانيا «القضية الاساسية هي الافراج عن جميع السجناء السياسيين» المقدر عددهم ب١٨٦ بحسب منظمة «فورو بينال» الفنزويلية غير الحكومية. ■

بريطانيا: ماي تتحدى دعوات الاستقالة وتعلن تشكيلتها الوزارية

■ لندن . وكالات: تحدّت رئيسة الوزراء البريطانية تيريزا ماي خلال مقابلة تلفزيونية الدعوات الموجهة اليها للاستقالة معتمدة شعارا جديدا هو «اتمام العمل»، وذلك بعد النكسة المدوية التي منيت بها في الانتخابات التشريعية.

ونفت زعيمة حزب المحافظين في مقابلة تلفزيونية ان تكون «في حالة صدمة»بعد خسارة حزبها الغالبية المطلقة في البرلمان.

وقالت «ما اشعر به هو ان هناك عملا يجب اتمامه، واعتقد ان ما يريده الجمهور هو التأكد من ان الحكومة تواصل اتمام هذا العمل».

وتهرّبت ماي من الاجابة على اسئلة بشأن ما اذا كانت تعتزم اكمال ولايتها حتى نهايتها بعد الدعوات التي وجهها اليها مسؤولون سياسيون للاستقالة.

وقالت في معرض ردها على هذه الاسئلة «قلت اثناء الحملة الانتخابية انني اعتزم، في حال أعيد انتخابي، ان أشغل ولايتي حتى النهاية. لكن ما افعله الان هو القيام بالعمل الذي يستجد آنيا».

■ قطة دوانينغ ستريت تركض امام مايكل فالون وزير الدفاع البريطاني لدى وصوله اجتماعا للحكومة في لندن امس «رويترز»

وكشفت ماي تشكيلتها الحكومية الجديدة التي لم تطرأ عليها تغييرات كبيرة بعد خسارة حزب المحافظين الحاكم الغالبية البرلمانية في الانتخابات المبكرة.

وعينت رئيسة الوزراء داميان غرين، وزير العمل والتقاعد السابق، نائبا لها بصفته وزير دولة أول. وعينت وزير الخزانة ديفيد غوك خلفا لغرين، بينما تسلم رئيس مجلس العموم ديفيد ليدنغتون وزارة العدل خلفا لليز تروس التي واجهت انتقادات.وحلت تروس مكان غوك وزيرة للخزانة.

واعتُبرت التغيرات الطفيفة على المناصب الوزارية انعكاساً لموقف ماي الضعيف بعد أن دعت الى الانتخابات المبكرة لتكسب مزيدا من المقاعد إلا أنها خسرتها في اقتراع الخميس في ضربة كبيرة لها.

وفي اعلانها باقي تعييناتها الحكومية ابقت ماي على جيرمي هنت وزيرا للصحة رغم انتقاده بسبب تعامله مع نظام الرعاية الصحية القومي.

وبقي ليام فوكس وزيرا للتجارة الدولية، المنصب الذي تم استحداثه عقب قرار بريطانيا العام الماضي الخروج من الاتحاد الأوروبي، بهدف البحث عن شركاء جدد للبلاد.

وعينت ماي مايكل غوف وزيرا للبيئة والزراعة بعدما كانت اقالته قبل اقل من سنة من منصب وزير العدل. وقال غوف لـ«سكاي نيوز»«صراحة لم اتوقع هذا المنصب». وكانت رئاسة الوزراء اعلنت الجمعة أنه لن تجري تغييرات كبيرة في الوزارات الرئيسية حيث بقي وزير المال فيليب هاموند في منصبه رغم تقارير سبقت الانتخابات بأنه قد يقال. وبقي بوريس جونسون وزيرا للخارجية وديفيد ديفيز وزيرا لبريكست.

واحتفظت وزيرة الداخلية امبر رود بمنصبها وكذلك احتفظ وزير الدفاع مايكل فالون بمنصبه. وحصل حزب المحافظين في الانتخابات التشريعية التي جرت الخميس على ٣١٨ مقعدا ليخسر بذلك الغالبية المطلقة التي كان يتمتع بها في البرلمان السابق ويصبح رهينة الحزب الديموقراطي الوحدوي الايرلندي الشمالي الذي حصل على عشرة نواب تكفي اصواتهم لبلوغ المحافظين الأغلبية المطلقة وهي ٣٢٦ نائبا.

وكشفت ماي تشكيلتها الحكومية الجديدة التي لم تطرأ عليها تغييرات كبيرة. ■

ناخبو بورتوريكو يختارون انضمام الجزيرة إلى أميركا

■ سان خوان . ا.ف.ب:اختار الناخبون في بورتوريكو ان تصبح جزيرتهم ولاية اميركية في استفتاء شهد نسبة امتناع هائلة وقاطعته المعارضة.

وافادت النتائج النهائية التي نشرت بعد اغلاق مراكز التصويت ان اكثر من٩٧ بالمئة من الناخبين الذين ادلوا باصواتهم يؤيدون الحاق جزيرتهم المفلسة بالولايات المتحدة، مقابل ١،٥ بالمئة يريدون الابقاء على الوضع القائم و١،٣ بالمئة يرغبون في استقلالها.

واكد حاكم بورتوريكو ريكاردو روسيلو بعد الادلاء بصوته في غاينابو غرب العاصمة سان خوان انه يريد الدفاع عن رغبة سكان الجزيرة في ان تصبح الجزيرة الولاية الحادية والخمسين.

وقال ريكاردو الذي انتخب في يناير الماضي بناء على هذا الوعد «سنتقدم على الساحة الدولية للدفاع عن اهمية ان تصبح بورتوريكو اول ولاية ناطقة بالاسبانية في الولايات المتحدة».

واضاف ان حكومته ستعمل «في واشنطن وجميع انحاء العالم»لتدخل هذه الارض الأميركية الصغيرة في الاتحاد.

وتأتي تأكيدات الحاكم على الرغم من نسة المشاركة الضئيلة في الاقتراع الذي يهدف الىانهاء علاقة «استعمارية»طويلة مع الولايات المتحدة على حد قوله. وقد جذب الاستفتاء واحد من كل اربعة ناخبين اذ ان نسبة المشاركة فيه بلغت ٢٢،٧ بالمئة من اصل ٢،٢ مليون ناخب مسجلين.

وكان ريكاردو اكد في تغريدات ومقابلات قبل الاستفتاء انه «حان وقت التصويت من اجل ازالة آثار استعمار بورتوريكو».

وبورتوريكو التي تعاني من ديون تبلغ سبعين مليار دولار في اكبر حالة افلاس تعلن من قبل كيان أميركي، مستعمرة اسبانية سابقة اصبحت ارضا اميركية في القرن التاسع عشر.

وقد منحت في خمسينات القرن الماضي وضع«الولاية الحرة الشريكة» الخاص، وهي عبارة تلخص كل تعقيد العلاقات مع السلطة الأميركية.

وسكان بورتوريكو مواطنون اميركيون وفخورون بذلك لكنهم ناطقون بالأسبانية. ولا يسمح لهم بالتصويت في الانتخابات الرئاسية او انتخاب ممثلين لهم في الكونجرس الاميركي مع ان القوانين الاميركية تمسهم بشكل مباشر.ويرى كثيرون في هذا الوضع سببا للازمة التي تشهدها الجزيرة.

وكان كبير المستشارين الاقتصاديين في الحكومة كريستيان سوبرينو صرح ان وضع الجزيرة قضية «اساسية» للخروج من دوامة الأزمة الاقتصادية. واضاف «لان بورتوريكو تقيم علاقات تفتقد الى المساواة مع الحكومة الأميركية»، وضعت اموال الجزيرة المفلسة تحت اشراف لجنة يديرها الكونجرس.

وكانت المجموعات الاميركية الكبرى تمركزت في بورتوريكو مستفيدة من اعفاءات ضريبية قررتها واشنطن. لكن الحكومة الاتحادية قررت الغاء هذه الاعفاءات ما ادى الى رحيل هذه المجموعات باعداد كبيرة.

وغرقت بورتوريكو في الانكماش بسبب رحيل هذه الشركات والأزمة المالية الاميركية الحادة.

ومع ذلك تمكنت الجزيرة التي يسمونها«يونان الكاريبي» من مواصلة الاستدانة من السوق الاميركية لسندات البلديات التي يتنافس المستثمرون على شرائها وهي أيضا معفية من الضرائب الأميركية ... الى ان انهارت الفورة واعلنت الجزيرة افلاسها. ■

إسبانيا: تظاهرات في «كاتالونيا» للمطالبة باستفتاء على الاستقلال

■ مدريد.ا.ف.ب: تجمع عدة آلاف من الاشخاص في برشلونة للدفاع عن الاستفتاء حول استقلال كاتالونيا التي تقول الحكومة الاقليمية انها ستنظمه في اكتوبر رغم حظره.وقرأ المدرب السابق لفريق برشلونة لكرة القدم بيب جوارديولا أمام قصر مونجويك بيانا امام٣٠ الف شخص بحسب البلدية و٤٧ الف شخص بحسب المنظمين.

وقال باللغات الكاتالونية والاسبانية والانكليزية «سنصوت حتى اذا لم ترد الدولة الاسبانية ذلك ليس هناك من حل آخر، الرد الممكن الوحيد هو التصويت» مطالبا بدعم المجتمع الدولي في مواجهة «تجاوزات دولة متسلطة». وكان رئيس منطقة كاتالونيا كارل بويغديمون اعلن الجمعة عن تنظيم استفتاء حول استقلال كاتالونيا الواقعة شمال شرق اسبانيا والتي يبلغ تعداد سكانها ٧،٥ مليون نسمة، في الاول من اكتوبر. وذلك رغم حظر المحكمة الدستورية الاسبانية لذلك.

وفي حال فاز مؤيدو الاستقلال في الاستفتاء فان الانفصاليين مصممون على الانفصال عن اسبانيا.

وبحسب استطلاع للمعهد الحكومي الكاتالوني فان اكثر من ٧٣ بالمئة من الكاتالونيين يؤيدون تنظيم الاستفتاء، الامر الذي ترفضه مدريد.

واشار الاستطلاع الى ان ٤٨،٥ بالمئة يرفضون استقلال كاتالونيا مقابل تأييد ٤٤،٣ بالمئة. ■

تقرير اخباري

دبلن تتخوف من تحالف المحافظين البريطانيين وحزب إيرلندي

■ لندن . ا.ف.ب: أثار مشروع اتفاق حكومي بين حزب المحافظين بزعامة تيريزا ماي والحزب الديموقراطي الوحدوي الايرلندي الشمالي، قلق دبلن التي تخشى ان يؤثر ذلك على عملية السلام في ايرلندا.

وقال متحدث باسم رئيس وزراء ايرلندا ايندا كيني ان الاخير عبر خلال اتصال هاتفي مع ماي، المنهكة بهزيمتها الانتخابية الخميس، «عن قلقه» ازاء مشروع التحالف بين حزب المحافظين والحزب المحافظ جدا الايرلندي المؤيد لبريكست.

وحذر كيني الذي سيترك مكانه لخلفه الاسبوع المقبل، من انه «لا ينبغي ان يؤثر اي امر على اتفاق الجمعة العظيمة» الذي انهى في ١٩٩٨ ثلاثين عاما من اعمال العنف في ايرلندا الشمالية.

وخسر حزب ماي (٣١٨ مقعدا) اغلبيته المطلقة في اقتراع الخميس وبات رهينة نواب الحزب الايرلندي العشرة ليحصل على الاغلبية (٣٢٦ مقعدا) في البرلمان.

ويثير مشروع التحالف بين حزب المحافظين والحزب الديموقراطي الوحدوي الايرلندي الشمالي الكثير من الانتقادات خصوصا بسبب المواقف المحافظة اجتماعيا للحزب الايرلندي المعارض بقوة لزواج المثليين والاجهاض. ولكن ايضا لان مثل هذا الاتفاق يمس من حياد الحكومة البريطانية في ايرلندا الشمالية المنطقة التي تشهد توترا شديدا بعد ٢٠ عاما من انتهاء «الاضطرابات» فيها.

وقالت ارلين فوستر رئيسة الحزب الايرلندي الشمالي ان المفاوضات ستتواصل الاسبوع المقبل للتوصل الى اتفاق ، موضحة انه من المقرر ان تلتقي ماي الثلاثاء في لندن.

-«رواق الموت»-واضيفت تحفظات دبلن الى مشاكل ماي التي تتعرض لضغط شديد. واعتبر وزير المال السابق جورج اوزبورن انها «احترقت سياسيا»، مضيفا «السؤال الوحيد الباقي هو معرفة كم من الوقت ستمضي في رواق الموت».

ورات الصحافة البريطانية انه سيكون من الصعب على ماي الاستمرار في منصبها لاكثر من بضعة اشهر. بل ان صنداي تايمز تؤكد ان بوريس جونسون يستعد لخلافتها. غير ان وزير الخارجية نفى ذلك وقال انه «مئة بالمئة خلف تيريزا ماي».

ومتذرعة بالحاجة الى «الاستقرار» ازاء ظرف بريكست، رفضت ماي الاستقالة واكدت عزمها على البدء «كما هو مقرر في مفاوضات بريكست في غضون اسبوعين» وذلك اثناء محادثة هاتفية مع المستشارة الالمانية انغيلا ميركل.

والثلاثاء يجتمع البرلمان الجديد اولا في وستمينستر قبل حفل افتتاح رسمي لدورته في ١٩ حزيران/يونيو وهو التاريخ المقرر ايضا لبدء مفاوضات بريكست.

وتظاهر مئات الاشخاص السبت قرب مقر الحكومة هاتفين «عنصري وضد المثليين ، الحزب الديموقراطي الوحدوي يجب ان يرحل». وحصلت عريضة تندد ب «محاولة يائسة وصادمة للبقاء في السلطة» على اكثر من ٦٨٠ الف توقيع. ■

إصابة ٣٧ شخصا في حريق بمأوى للاجئين في المانيا

■ برلين.ا.ف.ب: اندلع حريق في مأوى للاجئين في المانيا ما أدى إلى إصابة ٣٧ شخصا معظمهم بسبب استنشاق الدخان، بحسب ما اعلنت الشرطة اثناء تحقيقها في أسباب الحريق.

ونقلت أجهزة الطوارئ ١٠ أطفال وأربعة بالغين الى المستشفى بعد الحريق الذي اندلع في الطابق دون الارضي من مبنى مؤلف من خمسة طوابق في مدينة بريمين شمال غرب المانيا.

وهرع نحو ٧٠ رجل اطفاء و٢٧ عربة اطفاء الى المكان واستخدموا السلالم لانقاذ عدد من سكان المبنى الذي ملأه الدخان.

وقالت الشرطة أنه تم نقل نحو ٥٠ شخصا الى مساكن أخرى. ■

المحكمة الابتدائية بالسيب
أمانة سر المحكمة
إعلان حكم

تعلن امانة سر المحكمة انه صدر حكم بتاريخ ٢٠١٧/٣/٢٢ في الدعوى التجارية رقم:٢٠١٧/١٢٨ المقامة من المحكوم لها/شركة ابراج الشرقية العالمية قضى بالزام المحكوم ضدها/ مشاريع ابو طالب المحدودة بان تسدد مبلغا وقدره =/٢٣٦٠,٥٥٠ر.ع (الفان وثلاثمائة وستون ريالا وخمسمائة وخمسون بيسة) والزمتها بالمصاريف ومبلغ مائة ريال اتعاب المحاماة.

ولما كان المحكوم ضدها لم تحضر جلسة النطق بالحكم وتعذر اعلانها بالطرق العادية، يعتبر هذا النشر اعلانا لها بالحكم عملا بالمادتين (١١ و٢٠٤) من قانون الاجراءات المدنية والتجارية الصادر بالمرسوم السلطاني رقم:٢٠٠٢/٢٩م وتعديلاته.

أمانة سر المحكمة

المحكمة الابتدائية بمسقط
امانة سر المحكمة
اعلان طلب تنفيذ

تعلن امانة سر المحكمة الابتدائية بمسقط بان/الشركة الهندسية للتركيبات والانشاءات ش.م.م تقدمت بطلب التنفيذ التجاري رقم:٢٠١٧/١١٤م لتنفيذ الحكم الصادر في الدعوى رقم: ٢٠١٥/٣٠٦ لالزام المنفذ ضدها/ شركة الاقطاب للتجارة والمقاولات بسداد مبلغ وقدره ٥٥,٢٩٨/٧٣٢ر.ع (خمسة وخمسون الفا ومائتان وثمانية وتسعون ريالا عمانيا وسبعمائة واثنتان وثلاثون بيسة) والزمت المنفذ ضدها بالمصاريف ومبلغ -/١٠٠ر.ع (مائة ريال عماني) اتعاب المحاماة.

ونظرا لتعذر اعلان المنفذ ضدها بالطرق العادية، يعتبر هذا النشر اعلانا لها متضمنا تكليفها بالوفاء بما هو مطلوب منها خلال سبعة ايام من تاريخ هذا النشر عملا بالمادة(١١) من قانون الاجراءات المدنية والتجارية الصادر بالمرسوم السلطاني رقم:٢٠٠٢/٢٩م وتعديلاته.

أمانة سر المحكمة

المحكمة الابتدائية بالسويق
أمانة سر المحكمة
إعلان قضائي

تعلن امانة سر المحكمة بان المدعي/البنك الاهلي قد اقام امامها الدعوى التجارية رقم (٢٠١٧/١٥٣م) ضد المدعى عليها/شيخة بنت محمد بن عبدالله البلوشي يطالبها فيها بالآتي: ١- الزامها بسداد مبلغ (٣٠٧٣٠,٩٢٤ر.ع) ثلاثين الفا وسبعمائة وثلاثين ريالا وتسعمائة واربع وعشرين بيسة بفائدة سنوية قدرها (٣,٩٥٪) سنويا من تاريخ ٢٠١٦/٥/١٠ وحتى تمام السداد بالاضافة الى فائدة تأخيرية قدرها (١٪) سنويا من تاريخ ٢٠١٦/٥/١٠ وحتى تمام السداد. ٢- الزامها بالرسوم والمصروفات ومبلغ (١٠٠٠ر.ع) الف ريال مقابل اتعاب المحاماة.

وقد تعذر اعلان المدعى عليها بالطرق العادية وهذا النشر يعتبر اعلانا لها بالدعوى وتحديد جلسة ٢٠١٧/٦/١٣م الساعة (٩ص) بمقر المحكمة (الكائن بولاية السويق بطحاء هلال جنوب الشارع العام) موعدا لسماعها طبقا للمادة (١١) من قانون الاجراءات المدنية والتجارية الصادر بالمرسوم السلطاني رقم:٢٠٠٢/٢٩م.

أمانة سر المحكمة

المحكمة الابتدائية بمسقط
أمانة سر المحكمة
إعلان حكم

تعلن امانة سر المحكمة انه صدر حكم بتاريخ ٢٠١٧/١/٢٥ في الدعوى التجارية رقم:٢٠١٦/١٣٠٤/١٨٣٨ المقامة من/شركة محمد رياض وشريكه لمواد البناء والالمنيوم قضى بالزام المحكوم ضدها/شركة مرايا عمان لادوات التصميم والديكور بان تسدد مبلغا وقدره -/١١٥٠ر.ع (الف ومائة وخمسون ريالا عمانيا) والزمتها بالمصاريف .

ولما كان المحكوم ضدها لم تحضر جلسة النطق بالحكم وتعذر اعلانها بالطرق العادية، يعتبر هذا النشر اعلانا لها بالحكم عملا بالمادتين (١١ و٢٠٤) من قانون الاجراءات المدنية والتجارية الصادر بالمرسوم السلطاني رقم:٢٠٠٢/٢٩م وتعديلاته.

أمانة سر المحكمة

المحكمة الابتدائية بمسقط
أمانة سر المحكمة
إعلان حكم

تعلن امانة سر المحكمة انه صدر حكم بتاريخ ٢٠١٧/٣/٢٠ في الدعوى التجارية رقم:٢٠١٧/١٣٠٩/١٤١ المقامة من/شركة ابراج الشرقية العالمية قضى بالزام المحكوم ضدها/مشاريع دار الخيال بان تسدد مبلغا وقدره -/٢٥٠ر.ع (مائتان وخمسون ريالا عمانيا) والزمتها بالمصاريف ومبلغ مائة ريال اتعاب المحاماة.

ولما كان المحكوم ضدها لم تحضر جلسة النطق بالحكم وتعذر اعلانها بالطرق العادية، يعتبر هذا النشر اعلانا لها بالحكم عملا بالمادتين (١١ و٢٠٤) من قانون الاجراءات المدنية والتجارية الصادر بالمرسوم السلطاني رقم:٢٠٠٢/٢٩م وتعديلاته.

أمانة سر المحكمة

المحكمة الابتدائية بصحار
أمانة سر المحكمة
إعلان قضائي

تعلن امانة سر المحكمة الابتدائية بصحار بان المدعي/ البيت المثالي للوساطة في جلب الايدي العاملة قد اقام امامها الدعوى التجارية الفردية رقم:٢٠١٧/١٣٠٩/٣٤١م ضد/ فخرية بنت سعيد بن مصبح الفارسية يطالب فيها بالآتي: - الزام المدعى عليها بان تؤدي مبلغا وقدره (٧٠٠ر.ع) سبعمائة ريال عماني المتبقي من قيمة الاتفاق. - الزام المدعى عليها بمصاريف الدعوى.

وقد تعذر اعلان المدعى عليها بالطرق العادية وهذا النشر يعتبر اعلانا لها بالصحيفة والطلبات وقد تم تحديد جلسة ٢٠١٧/٦/١٥م الساعة التاسعة صباحا بمقر المحكمة الكائن بولاية صحار/مويلح - مجمع المحاكم بالقرب من مستشفى صحار المرجعي موعدا لسماعها عملا بنص المادة (١١) من قانون الاجراءات المدنية والتجارية الصادر بالمرسوم السلطاني رقم(٢٠٠٢/٢٩م) وعلى المدعى عليها الحضور شخصيا او وكيلها المفوض بالوكالة مصدقة حسب الاصول في الموعد والمكان المحددين اعلاه والرد على طلبات المدعي ، علما بان الاعلان ينتج اثره من تاريخ النشر.

أمانة سر المحكمة

المحكمة الابتدائية بمسقط
أمانة سر المحكمة
إعلان حكم

تعلن امانة سر المحكمة انه صدر حكم بتاريخ ٢٠١٧/٢/١٣ في الدعوى التجارية رقم:٢٠١٦/١٦٠٩ المقامة من/شركة ابراج الشرقية العالمية قضى بالزام المحكوم ضده/ وليد بن عبدالله بن حميد الرحبي بان يسدد مبلغا وقدره ١٤٥٤/٨٥٠ر.ع (الف واربعمائة واربعة وخمسون ريالا وثمانمائة وخمسون بيسة) والزمته بالمصاريف ومبلغ مائة ريال اتعاب المحاماة.

ولما كان المحكوم ضده لم يحضر جلسة النطق بالحكم وتعذر اعلانه بالطرق العادية، يعتبر هذا النشر اعلانا له بالحكم عملا بالمادتين (١١ و٢٠٤) من قانون الاجراءات المدنية والتجارية الصادر بالمرسوم السلطاني رقم:٢٠٠٢/٢٩م وتعديلاته.

أمانة سر المحكمة

المحكمة الابتدائية بالسويق
أمانة سر المحكمة
إعلان قضائي

تعلن امانة سر المحكمة بان المدعية/مشاريع شاهين الرحمات العصرية ويمثلها عامر بن مبارك بن صالح الراجحي قد اقامت امامها الدعوى التجارية رقم (٢٠١٧/١٤٨م) ضد المدعى عليه/احمد بن سيف بن الشين الجهوري تطالبه فيها بالآتي: ١- الزامه بسداد مبلغ الايجار وقدره (٦٣٠ر.ع) ستمائة وثلاثون ريالا عمانيا. ٢- الزامه برسوم مصاريف الدعوى.

وقد تعذر اعلان المدعى عليه بالطرق العادية وهذا النشر يعتبر اعلانا له بالدعوى وتحديد جلسة ٢٠١٧/٦/٢٠م الساعة (٩ص) بمقر المحكمة (الكائن بولاية السويق بطحاء هلال جنوب الشارع العام) موعدا لسماعها طبقا للمادة (١١) من قانون الاجراءات المدنية والتجارية الصادر بالمرسوم السلطاني رقم:٢٠٠٢/٢٩م.

أمانة سر المحكمة

▪ صورة ارشيفية للمحامي العام الاميركي بريت بارارا — رويترز

مدع عام أميركي سابق:

تجاهلت اتصالات ترامب فأقالني !

▪ واشنطن . د.ب.أ: قال مدع عام أميركي سابق إنه أقيل بعد أن رفض الرد على مكالمة هاتفية من الرئيس الأميركي دونالد ترامب.

وأشار بريت بهارارا ، في أول مقابلة تليفزيونية له منذ اقالته في مارس لشبكة (إيه.بي.سي نيوز) الأميركية، إلى أن ترامب طلب منه في البداية البقاء في منصبه.

وقال بهارارا إن ترامب بدأ في اجراء «مكالمات هاتفية غير عادية للغاية» معه عندما كان لا يزال رئيسا منتخبا في مسعى على ما يبدو «لإقامة نوع من العلاقة».

ولكن بعد أن تولى ترامب منصبه في يناير، رفض بهارارا الرد على احد اتصالاته لأنها جعلته يشعر بعدم الارتياح.

وقال بهارارا «لقد جاءت المكالمة، وتلقيت رسالة، وتداولنا بشأنها، واعتقد انه من غير المناسب اعادة المكالمة، وبعد ٢٢ ساعة طلب مني الاستقالة مع ٤٥ شخصا اخرين».

وتابع أنه «حتى يومنا هذا ليس لدي أي فكرة عن سبب اقالتي».

وأضاف ان تجربته كانت مماثلة لما تعرض له مدير مكتب التحقيقات الاتحادي السابق جيمس كومى الذى اقاله ترامب الشهر الماضي والذى قدم في وقت سابق من هذا الاسبوع شهادة حول مواجهاته مع الرئيس الأميركي أمام مجلس الشيوخ.

وقال بهارارا «عندما قرأت التقارير عن كيفية اتصال الرئيس بجيم كومي بمرور الوقت، شعرت قليلا أنها نفس الشيء».

وتابع «عدد المرات التي اتصل بي فيها الرئيس باراك أوباما خلال سبع سنوات ونصف كان صفر وهو عدد المرات التي اتوقعها من رئيس الولايات المتحدة لأنه يجب أن يكون هناك أي نوع من العلاقات سوى علاقات بعيدة للغاية». وكان بهارارا من بين ٤٦ مدعيا عاما أميركيا تبقوا في إدارة أوباما الذين طلب منهم الاستقالة في مارس الماضي. ▪

وزير العدل الأميركي يدلي بشهادته أمام الكونجرس بشأن التدخل الروسي

▪ واشنطن . ا.ف.ب: يدلي جيف سيشنز، الذي كان سيناتورا منذ زمن طويل إلى أن عينه الرئيس الأميركي دونالد ترامب وزيرا للعدل، بشهادته اليوم في الكونجرس بشأن اتصالاته بمسؤولين روس خلال الحملة الانتخابية عام ٢٠١٦ والتي حملت دونالد ترامب الى منصب الرئيس.

وسيمثل سيشنز، إحدى أبرز الشخصيات التي دعمت مبكرا ترشح ترامب للرئاسة، أمام زملائه السابقين بعد أيام على شهادة صاعقة أدلى بها مدير مكتب التحقيقات الفدرالي المقال جيمس كومي، الذي كان أوصى وزير العدل بإزاحته.

وتنامت التساؤلات بشأن إن كان سيشنز ساعد على عرقلة التحقيقات الجارية المتعلقة بروسيا.

وقال السيناتور الديموقراطي باتريك ليهي لوكالة فرانس برس بخصوص الإفادة التي ينتظر النواب من خلالها معرفة الدور الذي لعبه سيشنز في إقالة كومي الشهر الماضي، إنها «ستثير العديد من الاسئلة الموجهة إليه». وكانت لجنة توزيع النفقات في مجلس الشيوخ دعت وزير العدل للشهادة بشأن مسائل متعلقة بالميزانية. ولكن بعدما أوضح أعضاء المجلس السبت أنهم سيركزون على ارتباطات سيشنز بروسيا، قرر الإدلاء بإفادته أمام لجنة الاستخبارات.

وقال سيشنز في رسالة أعلن من خلالها عن التغيير إنه «في ضوء التقارير المتعلقة بالشهادة الاخيرة التي ادلى بها كومي امام لجنة الاستخبارات في مجلس الشيوخ، من المهم ان تسنح لي فرصة التحدث عن هذه القضايا». وأضاف أن لجنة الاستخبارات «هي المنصة الأنسب لهذه القضايا، اذ أنها تجري تحقيقا ولديها قدرة على الوصول إلى المعلومات الدقيقة والسرية».

وعلى وقع تقارير بأن ترامب دخل في مواجهة مع وزيره للعدل وبأن سيشنز اقترح تقديم استقالته، امتنع البيت الأبيض عن التعليق على مدى الثقة التي لا تزال يوليها الرئيس لسيشنز.

وفي لحظة صادمة بالنسبة للأوساط السياسية في واشنطن، فجر كومي قنبلة في ما يتعلق بالسبب الذي دفعه وغيره من كبار مسؤولي مكتب التحقيقات الفدرالي إلى الاستخلاص بأن وزير العدل كان سينقذ نفسه من التحقيق. وقال كومي «كنا على علم كذلك بحقائق لا يمكنني الحديث عنها علنا كانت ستعقد استمراره في الانخراط في التحقيق المتعلق بروسيا».

ورغم أن سيشنز البالغ من العمر ٧٠ عاما والذي قضى ٢٠ عاما منها في مجلس الشيوخ، دعم حملة ترامب، إلا أنه كان بين أوائل مسؤولي الإدارة الذين واجهوا أزمات. فخلال جلسة الموافقة على تعيينه في يناير، لم يأت على ذكر اللقاءات التي جمعته بمسؤولين روس. وفي الأول من مارس، أفادت صحيفة «واشنطن بوست» أنه التقى مرتين السفير الروسي سيرغي كيسلياك خلال الحملة الانتخابية.

وفي اليوم التالي، تنحى عن المشاركة في التحقيق المتعلق بروسيا فيما دعا عدد من كبار أعضاء الحزب الديموقراطي، بينهم رئيسة الاقلية الديموقراطية في مجلس النواب نانسي بيلوسي، إلى استقالته، وهو ما رفضه.

وربما تحوم حوله شكوك بعدما أشار كومي خلال شهادته إلى أن وزير العدل قد يكون فشل في اتخاذ خطوات مناسبة لحمايته.

وبحسب ما أفاد كومي، طلب ترامب في نهاية اجتماع ١٤ فبراير الذي جرى في البيت الأبيض، من جميع الحاضرين بمن فيهم سيشنز، مغادرة المكتب البيضوي باستثنائه.

وقال كومي مستذكرا الواقعة «كان انطباعي أن شيئا كبيرا على وشك الحدوث شعرت أن وزير العدل كان يعلم بأن عليه عدم المغادرة».

وعندما بقي الرجلان وحدهما معا، طلب الرئيس من كومي وقف تحقيقاته المتعلقة بمستشار الأمن القومي المقال مايكل فلين، بحسب ما افاد مدير «اف بي آي» السابق. وفي شهادة مكتوبة، قال كومي إنه أخبر سيشنز بأنه لم يكن تصرفا «مناسبا» منه أن يترك مدير مكتب التحقيقات الفدرالي وحده مع الرئيس مشيرا إلى أن وزير العدل «لم يرد».

وفيما يواجه سيشنز انتقادات لعدم قيامه بالكشف عن اجتماعين مع الروس، ذكرت شبكة «سي ان ان» الأسبوع الماضي أن المحققين ينظرون في احتمال أن يكون وزير العدل التقى مرة ثالثة مع كيسلياك على هامش مناسبة متعلقة بالحملة جرت في ٢٧ ابريل العام الماضي بواشنطن.

ورغم تنحيه عن التحقيق، وقع سيشنز في مايو رسالة إلى ترامب أوصى فيها بإزاحة كومي، الذي كان يشرف على التحقيق في التدخل الروسي بالانتخابات وفي احتمال وجود علاقة بين موسكو وترامب.

من جهتهم، أعرب نواب عن قلقهم بشأن أي دور محتمل لسيشنز في إقالة كومي أو عرقلة التحقيق الذي يجريه «اف بي آي».

وقالت السيناتور الجمهورية سوزان كولينز لـ«سي إن إن» الجمعة إن «هناك عددا من الأسئلة بشأن اتصالاته مع الروس».

وأضافت «نرغب في لجنة الاستخبارات بمعرفة الإجابات عن هذه الأسئلة، وقد بدأنا بطلب المعلومات من وزير العدل ليتيح ذلك لنا التوصل إلى أساس» القضية. ومع اتساع نطاق القضية المتعلقة بروسيا، عينت وزارة العدل في مايو مدير مكتب التحقيقات الفدرالي السابق روبرت مولر الذي يحظى باحترام الجمهوريين والديموقراطيين على السواء، مدعيا خاصا ليقود تحقيقا منفصلا بشأن روسيا. ▪

بعد الكشف عن مطالب بالتخلي عن تحقيقات حول التدخل في «الرئاسية»

ترامب يصف المدير السابق لمكتب التحقيقات الفيدرالي بـ«الجبان»

▪ واشنطن . ا.ف.ب: صعد الرئيس الاميركي دونالد ترامب هجومه على المدير السابق لمكتب التحقيقات الفدرالي (اف بي آي) ووصفه بأنه «جبان» بعدما سرب للصحافة مضمون اجتماعات خاصة عقداها تكشف ان ترامب طلب منه التخلي عن التحقيق في قضية التدخل الروسي.

وفي تغريدة صباحية غاضبة من نادي نيوجيرسي للغولف الذي يملكه، شكك ترامب في شخصية كومي وما إذا كان قد انتهك القانون بالكشف عن ما دار بينهما من حديث.

وكان كومي يقود تحقيقات الاف بي اي في في تصرف العديد من مساعدي ترامب واتصالاتهم بالحكومة الروسية — التي تقول أجهزة الاستخبارات الاميركية أنها كانت تهدف إلى ترجيح كفة الانتخابات لصالح ترامب — قبل أن تتم إقالته.

وعقب اقالته سرب كومي تفاصيل صادمة حول ما دار في سلسلة من اجتماعاته مع ترامب طلب منه فيها الرئيس «الولاء» ولمح الى رغبته في أن يعلق تحقيقاً يجريه مكتبه بشأن مستشار ترامب للأمن القومي.

وقال منتقدو ترامب أن ذلك يعتبر دليلا على أن الرئيس قد يكون عرقل العدالة وهو ما يمكن أن يعتبر سببا للبدء بتحقيق بهدف إقالته.

وحاول البيت الأبيض مرارا تحويل الانتباه عن محتوى اتهامات كومي وتوجيه التركيز على طريقة نشرها.

▪ جيمس كومي مدير اف بي اي السابق خلال جلسة استماع بمجلس الشيوخ الاميركي امس الاول — اف ب

وكتب ترامب في تغريدته الصباحية «اعتقد ان تسريبات جيمس كومي ستكون لها اهمية أكبر بكثير مما اعتقد البعض : انها غير قانونية تماما؟ و(تعكس) +جبنا+ كبيرا».

وقال مارك كاسوفيتش محامي ترامب أنه سيتقدم بشكوى بشأن كومي لوزارة العدل التي تشرف على مكتب التحقيقات الفدرالي.

وفي شهادة تحت القسم أمام مجلس الشيوخ الخميس رسم كومي صورة لترامب بأنه شخص لا يمكن الوثوق به وأقر بأنه طلب من «صديق» قيل أنه استاذ في الحقوق في جامعة كولومبيا، ايصال مذكرة بمحادثاته مع ترامب الى الصحافة.

وقال كومي أنه كان يأمل في أن يؤدي الكشف عن هذه المعلومات للصحافة الى تعيين محقق خاص لتولي التحقيق في قضية التدخل الروسي، وهو ما نجح فيه.

كما وصف الرئيس بأنه كاذب وقال أنه حثه على التخلي عن التحقيق حول علاقة مايكل فلين، مستشار الامن القومي السابق، بروسيا.

وانتقد المدير السابق لحملة ترامب الانتخابية كوري ليواندفسكي كومي وقال أنه «ليس رجلا شجاعا» بسبب تسريبه المعلومات من خلال صديق بدلا من أن يفعل ذلك بنفسه.

وصرح لشبكة ان بي سي ان كومي «اعطى ملاحظاته لاستاذ قانون في جامعة كولومبيا لأنه لم يكن رجلا يملك ما يكفي من الشجاعة ليقدم هذه المعلومات مباشرة إلى الإعلام».

ورغم أن ترامب انتقد كومي ووصفه بأنه «مسرّب للاخبار»، إلا أنه قال أن شهادة كومي «تبرئه بشكل كامل»، وركز على أن تأكيد كومي بأن ترامب شخصيا غير خاضع للتحقيق.

إلا أن انتقادات ترامب لكومي اثارت المزيد من المطالب بأن يقدم الرئيس نفسه شهادته تحت القسم بعد أن نفى أن يكون قد طلب ولاء كومي ووقف التحقيق في فلين. والجمعة أشار ترامب الى استعداده للقيام بذلك، وهي خطوة استثنائية بشكل كبير لرئيس لا يزال في منصبه.

كما أشار ترامب عدة مرات إلى احتمال امتلاكه تسجيلا لما دار بينه وبين كومي.

ودعت السناتور الجمهورية سوزان كولينز ترامب الى «تسليم التسجيلات طوعا» الى لجنة الاستخبارات في مجلس الشيوخ وإلى المحقق الخاص روبرت مولر الذي يحقق في أية علاقة بين مساعدي ترامب وروسيا.

وقالت كولينز لشبكة سي ان ان «لا مشكلة عندي في أن أصدر بحقه مذكرة استدعاء، ولكن على الأرجح أن يأتي ذلك من مكتب المحقق الخاص».

ورأى ليندسي غراهام، السناتور الجمهوري عن ساوث كارولاينا، لشبكة سي بي اس انه يعتقد أنه «من غير المناسب أن يقدم الرئيس شهادة علنية». وقال أنه يصدق نفي ترامب أية علاقة له مع الروس وأضاف ان ترامب «لا يستطيع العمل مع حكومته، كيف تعتقدون أنه عمل مع الروس؟».

وتحدث المتحدث السابق للبيت الأبيض آري فليشر عن قلق في أوساط حلفاء ترامب من أنه يحفر لنفسه حفرة قانونية، ونصح الرئيس قائلا «لم تتم تبرئتك .. توقف عن الكلام. انت متجه نحو فخ كبير يوقعك في الحنث بالقسم». ▪

٦ أعضاء من «مجموعة السبع» تمضي قدما في دفاعها عن المناخ دون ترامب

▪ بولونيا (ألمانيا) . ا.ف.ب: اتفقت الدول الشريكة للولايات المتحدة داخل مجموعة السبع أمس على مواصلة جهودها من أجل حماية المناخ، وذلك خلال اجتماعها الذي يستمر يومين في بولونيا (وسط شمال ايطاليا) حيث اكتفى وزير البيئة الاميركي بمرور خاطف.

بعد عشرة أيام على إعلان إنسحاب الولايات المتحدة من إتفاق باريس حول المناخ ، الخطوة التي أثارت استنكارا عالميا، لم يكن وزير البيئة الاميركي سكوت بريويت الذي يشغل أيضا منصب مدير وكالة حماية البيئة وحده الذي كانت مشاركته محدودة.

فقد غادرت نظيرته الالمانية باربرا هندريكس بولونيا ليلا بينما سيشارك الفرنسي نيكولا اولو في الاعمال يوم الاثنين فقط. وأكد وزير البيئة الايطالي جان لوكا غاليتي في ختام اليوم الاول من المحادثات ان «ايطاليا والغالبية الساحقة من الدول ترى انه من غير الممكن إعادة التفاوض (حول إتفاق باريس) أو الرجوع عنه».

وقال إريك سولهايم مدير برنامج البيئة التابع للامم المتحدة ان المحادثات شددت على «العزم المطلق» للدول الست الاخرى الاعضاء في مجموعة السبع من أجل المضي قدما «مهما حصل في البيت الابيض».

وتابع سولهايم «القطاع الخاص وكبرى الشركات بما فيها في الولايات المتحدة، تقول انها تدعم العمل. هناك عدد ملحوظ من الوظائف الجديدة في الاقتصاد الاخضر والمتجدد والعديد من الارباح التي يمكن أن نجنيها أكثر بكثير من الوقود الاحفوري».

الا ان غاليتي أقر بانه ورغم كل شيء «فالمواقف المعلنة في البدء ستظل على حالها لا شك في ذلك، لكنني أعتقد اننا حققنا خطوة الى الامام نحو الحوار».

واثارت مسألة المناخ في أواخر مايو الماضي، انقساما للمرة الاولى في وحدة صفوف دول مجموعة السبع عندما قرر الرئيس الاميركي دونالد ترامب خلال قمة المجموعة في تاورمينا (ايطاليا) اتخاذ موقف مغاير.

يمثل الولايات المتحدة في بولونيا سكوت برويت الذي امتنع عن الادلاء بأي تصريح علني. وكان برويت المعارض الشديد على الصعيد المحلي للعديد من المبادرات من أجل حماية البيئة، من أبرز مؤيدي خروج الولايات المتحدة من إتفاق باريس حول المناخ.

في المقابل، وزير البيئة الفرنسية مدافع منذ زمن عن قضايا البيئة لكنه اضطر للبقاء في فرنسا بسبب الانتخابات التشريعية ولذلك لن يلتقي برويت.

الا ان الوفدين الفرنسي والاميركي سيشاركان حتى بعد ظهر الاثنين في سلسلة من الطاولات المستديرة المغلقة داخل فندق على مشارف بولونيا، ستتمحور حول إتفاق باريس. ولا تزال الشكوك تخيم حول البيان الختامي التقليدي، إذ يمكن أن يكتفي الوفد الاميركي بالتعبير عن التحفظات حول بعض نقاط البيان او عرقلته بالكامل مما سيشكل سابقة، حسب ما أوضحت مصادر من المحيطين بأولو. بما أن الدفاع عن البيئة يمكن ان يتجاوز دور الحكومات، تعهدت وزيرة البيئة الكندية كاثرين ماكينا «العمل مع كل الجهات الفاعلة»، خصوصا غير الحكومية منها التي ترغب في ذلك، في إشارة الى المدن والولايات الاميركية المعارضة لقرار ترامب. في هذا الصدد، اعلنت المانيا وولاية كاليفورنيا السبت الاتفاق على العمل معا للحفاظ على اهداف خفض انبعاثات غاز الاحتباس الحراري.

خلال الاسبوع الماضي بكامله، شهدت بولونيا مبادرات من المجتمع المدني شددت على الدفاع عن المناخ والنمو المستديم والمحيطات. وتظاهر نحو ألف طالب بهدوء في وسط المدينة الايطالية تحت أنظار المئات من عناصر الشرطة رافعين لافتات كتب عليها «ليس هناك خطة بديلة»، و«يعتقدون ان بروتوكول كيتو فيلم إباحي». وأوضح جاكومو كوسو أحد منظمي التظاهرة لوكالة فرانس بري ان «ترامب كشف ماذا يحصل وراء واجهة خطاب مجموعة السبع حول البيئة. يريدون تغييرا يتناسب مع مصالح كبرى الشركات لكنه ليس نموذجنا. انهم يمثلون ١٪ (الاكثر ثراء) بينما نحن السبعة مليارات الاخرى» لسكان العالم. ▪

جوائز مسابقة الوطن لشهر رمضان

AL WATAN
Voice of Oman In The Arab World

رمضان مبارك

مقدمة من الوطن ٢٠٠٠ ريال نقداً

مقدمة من الوطن ١٥٠٠ ريال نقداً

مقدمة من الوطن ١٠٠٠ ريال نقداً

CASUAL DINING

بن بينز Bonn Beans
Wasabi Sushi
the yellow chilli
تارما TARMA
Sizzler's Best
LAVANNAH BBQ
MOOYAH BURGERS · FRIES · SHAKES
بانوراما مول PANORAMA MALL
Panorama Mall | Panoram_Mall_OM | www.panoramamalloman.com

تيجان للمفروشات ش.م.م
Teejan FURNISHING LLC

تنزيلات
من ٢٠٪ الى ٧٥٪

رمضان مبارك

الجائزة : اطقم اثاث

WAS 596.000 R.O NOW 375.000 R.O
KING BEDROOM SET: Bed + Night Stand*2 +Dressing Table + Wardrobe 6 Door

WAS 270.000 R.O NOW 158.000 R.O
GLASS CABINET

للمزيد من التفاصيل
٢٤٤٨٩٤٩٠

الخوير 24489490 | Al Khuwair 24489246
نزوى 25412271 | Nizwa 25410292
الحيل 24535195 | Al Hail 24535182
enquiry@teejanf.com
+968 92728080

BEDROOM SETS • KIDS FURNITURE • SOFA SETS • OFFICE FURNITURE • KITCHEN CABINETS • CURTAINS & CARPETS

أثاث فهمي
FAHMY FURNITURE

الجائزة : اطقم اثاث

تنزيلات
%50-20

رمضان مبارك

أثاث فهمي ش.م.م. العذيبة
24492000
fahmyfurniture.com
من الأحد إلى الخميس: من 8:30 صباحا إلى 2:30 مساء ومن 7:00 مساء إلى 12:00مساء
السبت: من 9:00 صباحا إلى 1:00مساء ومن 7:00 مساء إلى 12:00مساء

اشعر بإحساس البرودة
هذا الصيف
والصيف القادم
والقادم
والقادم
والقادم
والقادم
والقادم
والقادم

أداء قوي، عالي الكفاءة، موثوق، ويستمر بنفس قوة الأداء لسنوات عديدة

جنرال GENERAL

KR كيمجي رامداس
قسم تكييف الهواء والتبريد

مسقط: ٢٤٨٣٢٦٠١، ٢٤٦١٣٢٥٧، صحار: ٢٦٨٤٤٤١٩، نزوى: ٢٥٤١٠١٤٥ محول: ٤٤،
صور: ٢٥٥٤٠٩٢٠، إبراء: ٢٥٥٧٠٤٢٥، صلالة: ٢٣٢٩٤١٨٤
تتوفر أيضاً في منافذ الوكلاء بمختلف أنحاء السلطنة

الرقم المجاني ٨٠٠٧٥٠٠٠
الأحد-الخميس: ٩ صباحاً-٧ مساءً
الجمعة والسبت: تتوفر خدمة إعادة الاتصال

س.ت: ١/٢٠٨٥٤

الجائزة : اطقم اثاث

Springwall Canada's No.1 Mattress
SPRING AIR
Sleep Fine Mattresses Sleep Good...Feel Good

وداعاً لآلام الظهر والرقبة ومشاكل العمود الفقري

معرض أضواء المنزل للمراتب
Hilights Home Mattress

التنزيلات الكبرى
MEGA SALE 60%

بيع أسرة النوم الصحية - وسايد ميموري فوم - بروتكتور لحماية السرير من حشرات الفراش

نشاط يومك يبدأ من نوم عميق وصحي

فروعنا :
الغبرة :- 99125460 السيب : 97465211
صلالة : 99127806

شارك مع عائلتك وأصدقائك البهجة بشهر رمضان
بمطعم موغلاي زايكا
بوفيه الافطار والسحور

يعكس بوفيه الافطار والسحور في موغلاي زايكا جودة أطباق شمال الهند التي نالت الشهرة ورضاكم لما تتميز به من مذاق طيب ولذيذ وتنوع شاملا الأطباق الرئيسية والشوربة والسلاطات والحلويات التي تسيل اللعاب

خطط لزيارتك لنا واحجز طاولتك مقدما
خصوصا في نهاية الأسبوع

بوفيه الافطار والعشاء
فقط
٤,٥٠٠ ر.ع

بوفيه السحور
فقط
٤,- ر.ع

للحجوزات وطلبات الحفلات يرجى الاتصال على: ٢٤٥٦٨٢٠٠ _ ٩٩١٠١٩١٥

CR No. 1020508

مطعم موغلاي زايكا
MOUGHLAI ZAIKA RESTAURANT
الوطية - مسقط
جوار معرض سيارات هوندا
بمبنى صنام ٢ للشقق الفندقية

رمضان مبارك

تخفيضات لعدد أكثر من (١٠) أشخاص
أوقات العمل في رمضان: من ٦,٣٠م-١,٣٠ ليلا

COFFEE SHOPS
شوكومانيا كافيه
CHOCOMANIA café
Coffeöl
Nestlé TOLL HOUSE Café
PHOTO CAFE
KUNAFATY
Cannella
بانوراما مول
PANORAMA MALL
Panorama Mall
Panoram_Mall_OM
www.panoramamalloman.com

FOOD COURT
Shawa STATION
HONEY عسل
Vasanta Bhavan
Pure Vegetarian Restaurant
BROWNY
YAYA FASTFOOD
ITALIANO
pizzeria pasta
TOOT ثوث
Sara's KITCHEN
Customized
the chocolate room
Chicking
LONDON Fish Chips
Omani Crepe
ALDAYSA TABERNA
POTATO HUT
PALAYOK
SUBWAY
Mai Thai
بانوراما مول
PANORAMA MALL
Panorama Mall
Panoram_Mall_OM
www.panoramamalloman.com

كورسيه شد الجسم للنساء
Made in Colombia
ANN CHERY
لشد ترهلات البطن
وشد الجسم بمختلف
التصميمات العصرية
حزام بلي انجل
قابل للشحن
Zig Zag Slimmer زجزاج سليمر
عيون الجمال زاخر مول:
24487837 - 92495577
طاولات البلياردو الاحترافية
مع كامل الملحقات
7 أقدام 179 ريالا
8 أقدام 239 ريالا
الضخم للرياضة السيب:
24424770 - 95856563
Jomma FOOTBALL 2017
متوفر الآن
تجهيزات كافة احتياجات الفرق في رمضان
جودة عالية
الأفضل للرياضة روي:
24786365 - 92497542
مجموعة التخسيس المطورة
فقط 89.9 ريال
Code S411
Code S73
اولمبيا افينيوز مول:
22009595-93282333
كرسي الصلاة المطور
أجمل هدية لكبار السن
متوفر بألوان متعددة
جديد كرسي الصلاة القابل للطي
فقط 19.9 ريال
الجائزة: اجهزة رياضية
اطلال الرافدين للتجارة:
24420894 - 98284344

الجائزة: نقدية + هدايا
حصرياً
في السلطنة
الجهاز الطبي الأمريكي الأول
في العالم الذي يحدد
نوع الفراش والوسادة الطبية
المناسبة لك
bed MATCH
Medical Mattress World
عالم المراتب الطبية
Medical Mattress World
تنزيلات 50 ٪
بمناسبة شهر رمضان المبارك
مجموعة من أرقى المراتب الطبية العالمية
التي تخلصك من آلام الظهر
مخدات طبية أمريكية
مطاط طبيعي وميموري فوم
Latex International
سرير المساج
الامريكي المتحرك
ضمان 10 سنوات
كرسي مساج
3D
الغبرة Ghubra 92538207
القرم Al Qurm 94772564
السيب Seeb 94194102
أفنيوز مول Avenues Mall 95239338
صحار Sohar 94772562
صور Sur 94194100
نزوى Nizwa 94148847
صلالة Salalah 94194101

رمضان
تناول كل هذه
المأكولات الشهية
على أطعمة مختارة
مأكولات أفضل بيتزا أفضل
بيتزا
بابا جونز
طعام بلا حدود ٢,٩ ر.ع
أصابع جبنة + أصابع جبنة بارميزان مع ثوم + بطاطس سميكة + شرائح بيتزا + بيبسي.
كل ما نقدمه بلا حدود
يسري هذا العرض في جميع مطاعم بيتزا بابا جونز متضمناً ساحات المطاعم!
*هناك تخفيضات خاصة للأطفال
اتصل بنا لعمل الحجز للمجموعة ٩٢٤٦٧٦٦٠
احتفال رمضان لـ ٨ أشخاص ١٤,٩ ر.ع
٢٢,٦ ر.ع
أو ٣ بيتزا كبيرة + أي ٢ من أطباق المقبلات + ٢,٢٥ لتر بيبسي
يسري أيضاً على الطلبات الخارجية و التوصيل
* تطبق الأحكام و الشروط
حلال
قم بتحميل التطبيق
App Store
Google play
للطلبات الخارجية، اتصل على
24 82 6400
أطلب من البيت
papajohns.om
papajohnsoman
PapaJohnsOman
أحد فروع مجموعة جواد للأعمال التجارية www.jawad.com

مساجد نزوى تاريخ وحكايات عريقة

مسجد بن روح .. تحفة معمارية إسلامية رائعة ومدرسة لعلوم الفقه والعقيدة

■ مسجد بن روح

■ المسجد من الداخل

رصد وتصوير- سالم بن عبدالله السالمي:

■ التواصل مع المساجد التاريخية والاثرية بولاية نزوى له ذكريات وشجون من خلال تاريخها العريق الضارب في جذور الازمان حيث لا يوجد أي مسجد في هذه الولاية إلا وقد سجل له قصة وحكاية يسترجع منها الكثير من المعرفة والتذكر والاستفادة لمن يبحث عن قيمة ومعنى المساجد المؤرخة واليوم نتحدث ونتناول حكاية مسجد بن روح والذي قام ببنائه العلامة الجليل الشيخ محمد بن روح بن عربي الكندي وذلك في نهاية القرن الثالث أو مطلع القرن الرابع الهجري ولقد جعله مدرسة لتدريس علوم الفقه والعقيدة ومن نحو وصرف وبلاغة ولا يزال هذا المسجد قائماً بعدما جدد بناؤه مرات متعددة وخاصة في هذا العهد الزاهر الميمون من نهضة عمان المباركة بثوب جديد وحلة قشيبة وبمنظومة المساجد المتجددة عما كانت القائمة بالبناء الطيني والحجري والصاروج العماني مع التجديد في الجمالية الروحية والتاريخية التي ترسخ قيمة المسجد ومكانته الدينية والثقافية وهويته الاسلامية وبالنمط العماني المتخصص بطابعة . ■

مسابقة الوطن لشهر رمضان ١٤٣٨ هجرية

رمضان مبارك

١٨ - سورة تحدثت عن صلح الحديبية الذي تمّ بين الرسول ـ صلى الله عليه وسلم ـ ، وبين المشركين سنة ٦ هـ ، والذي كان بداية للفتح الأعظم فتح مكة، وبه أعز الله المسلمين، ودخل الناس دين الله أفواجا، وتحدثت عن بيعة الرضوان، وختمت بالحديث عن الرؤيا التي رآها ـ صلى الله عليه وسلم ـ في منامه في المدينة المنورة، ففرحوا، واستبشروا، وهي دخول مكة آمنين ، وختمت بالثناء على الرسول الكريم ، وصحابته الأطهار.

ما اسم السورة الكريمة؟

الفتح التوبة الأنفال

الاسم: .....

العنوان ص.ب: ..... الرمز البريدي: .....

هاتف: .....

ملحوظة

ترسل الإجابات مجتمعة ومرتبة من (١) وإلى آخر قسيمة وبعد تثبيتها جيدا بالدباسة بعد انتهاء الشهر الفضيل ومرفقا معها صورة من البطاقة الشخصية أو الجواز وترسل إلى العنوان التالي:

جريدة الوطن

ص.ب: ٤٦٣ الرمز البريدي: ١٠٠ مسقط

على أن يكتب على المظروف بخط واضح

مسابقة الوطن لشهر رمضان

- آخر موعد لتلقي الاجابات ٢٠١٧/٨/٣١
- يمنع الاشتراك بأكثر من قسيمة
- يرجى قص كامل القسيمة وليس الجزء المحتوي على الاجابة فقط

بدء المسابقة الثقافية للفرق الأهلية للفئة الثانية بقريات

قريات.من عبدالله بن سالم البطاشي

■ افتتحت فعاليات المسابقة الثقافية «شباب الثقافة والمعرفة» للفرق الأهلية للفئة الثانية من «١٧-٢٥»، التي تنظمها اللجنة الثقافية والاجتماعية بنادي قريات الرياضي الثقافي، حيث تضمن الافتتاح سحب القرعة والتي جاءت وفق الآتي، في المجموعة الأولى جاءت فرق اتحاد الساحل ٢، اتحاد دغمر ٢ ، صقر الجزيرة ١، ضباب ٢، المسفاة ٢، اتحاد الحيل، الاتحاد، والمجموعة الثانية اتحاد الساحل ١، صقر الجزيرة ٢، المسفاة ١، المعالي، ٢٣ يوليو، الوحدة، وادي العربيين، والمجموعة الثالثة اتحاد دغمر ١، ضباب ١، دما الأهلي، الأهلي، المزارع، دغمر، الاتفاق، وتضمن برنامج المسابقة أسئلة توزعت على تسعة مجالات وهي كالآتي «الثقافة الإسلامية، اللغة والأدب، التاريخ، الجغرافيا والفلك، المعلومات العامة، الرياضة، العمانيات، العلوم والطب، دول وعواصم «، ويعتمد برنامج المسابقة على مسابقتين «أولية ونهائية»، فالمسابقة الأولية تم خلالها توزيع الفرق المشاركة طبقا للآتي: قُسمت الفرق المشاركة وعددها « واحد وعشرون « فريقاً إلى « ثلاث « مجموعات، حيث ضمت كل مجموعة « سبع « فرق، ويتأهل الأول والثاني من كل مجموعة إلى المسابقة النهائية، بالإضافة إلى فريقين آخرين هما أفضل أصحاب المركز الثالث من الثلاث مجموعات، ليصبح عدد المتأهلين « ثماني « فرق، أما عدد الجولات « ثلاث « تم تقسيم مجالات الأسئلة في كل جولة كالآتي: الجولة الأولى: شملت مجالات « الثقافة الإسلامية، اللغة والأدب، دول وعواصم) « حيث تم سؤال الفرق في كل مجموعة تسعة أسئلة بواقع « ثلاثة أسئلة في كل مجال «، والجولة الثانية شملت مجالات « التاريخ، الجغرافيا والفلك، الرياضة « حيث تم سؤال الفرق في كل مجموعة تسعة أسئلة بواقع « ثلاثة أسئلة في كل مجال «، أما الجولة الثالثة فشملت مجالات « المعلومات العامة، العلوم والطب، العُمانيات « حيث تم سؤال الفرق في كل مجموعة تسعة أسئلة بواقع « ثلاثة أسئلة في كل مجال «.وأقيمت منافسات المسابقة الأولية بين المجموعات في اليومين الماضيين « الجمعة والسبت «، حيث تأهل من المجموعة الأولى فريقا « اتحاد الحيل، ضباب ٢ «، وتأهل فريقا « اتحاد الساحل ١، الوحدة « من المجموعة الثانية، أما المجموعة الثالثة فتأهل منها فريق « ضباب ١» وفريق « اتحاد دغمر ١ « ؛ بالإضافة لفريقي « الاتحاد و المسفاة ١ « أفضل فريقين بالمركز الثالث من الثلاث المجموعات، ليصبح عدد المتأهلين « ثماني « فرق إلى المسابقة النهائية.

■ فريق مشارك بالمسابقة «من المصدر»

أما المسابقة النهائية فتكون في جولتين كالآتي: الجولة الأولى تشمل مجالات « الثقافة الإسلامية، اللغة والأدب، دول وعواصم، الرياضة، العلوم والطب «، بحيث يتم سؤال الفرق في كل مجموعة عشرة أسئلة بواقع « سؤالين « في كل مجال، والجولة الثانية: تشمل مجالات « التاريخ، الجغرافيا والفلك، المعلومات العامة، العُمانيات»، بحيث يتم سؤال الفرق في كل مجموعة عشرة أسئلة بواقع « سؤالين « في الثلاث مجالات الأولى، و« أربعة « أسئلة في مجال « العُمانيات «، و ستقام منافسات المسابقة النهائية يومي « الثلاثاء والخميس» من الأسبوع الجاري، وفق جولتين، الجولة الأولى تشمل مجالات « الثقافة الإسلامية، اللغة والأدب، دول وعواصم، الرياضة، العلوم والطب « حيث يتم سؤال الفرق في كل مجموعة «عشرة» أسئلة بواقع « سؤالين « أسئلة في كل مجال، أما الجولة الثانية « الختامية « فتشمل مجالات « التاريخ، الجغرافيا والفلك، المعلومات العامة، العُمانيات « حيث يتم سؤال الفرق في كل مجموعة « عشرة « أسئلة بواقع سؤالين في الثلاث المجالات الأولى، وأربعة أسئلة في مجال العُمانيات «، وسيتم تحديد الفرق الثلاثة الأولى في المسابقة النهائية بعد نهاية الجولتين.

وتهدف المسابقة إلى إعداد شباب يتمتع بقدر عال من الثقافة والمعرفة من خلال القراءة والاطلاع على مصادر عديدة تحوي معلومات متنوعة في شتى العلوم الأدبية والعلمية والاجتماعية والدينية وغيرها من العلوم، ولإعداد متسابقين من فئة الشباب للمشاركة في المسابقات التي تنظمها وزارة الشئون الرياضية من خلال مسابقات إبداعات شبابية. ■

محطات حب .. حكايات من الواقع

■ عمّان ـ العمانية: في مجموعته الأخيرة (محطات حب)، يتجه الكاتب الأردني نازك ضمرة إلى فن القصة القصيرة جدا، متناولا قضايا اجتماعية وذاتية تشمل الحب والمرأة والأسرة والأرض، وهموم الإنسان بشكل عام.

وتتخذ قصص المجموعة، وعددها مائة قصة وقصة، شكل حكايات عايشها الكاتب بنفسه، أو التقطها من مشاهداته في الأماكن التي زارها أو أقام بها، ومنها ما جاء على ألسنة أصدقائه، بحيث تبدو مفعمة بالواقعية، رغم صياغتها بلغة تصويرية وعبارات مكثفة مفتوحة على التأويل.

في كتاباته، يغرف ضمرة من ذكرياته وتجاربه الشخصية، ويرصد التحولات الاجتماعية والسياسية في فلسطين والأردن بوجه خاص، وعلى الساحة العربية بوجه عام.

■ غلاف «محطات حب»

وحظيت عمّان بحضور كبير في قصصه بوصفها البوتقة التي تخلط الناس من المشارب المختلفة وتمزجهم وتُحببهم بمؤهلاتها كمدينة عربية تاريخية أثرية ومعاصرة.

ومن قصص ضمرة في هذه المجموعة الصادرة عن الآن ناشرون وموزعون: «وأنت تتدلّل تحاول إغاظتي، تنكمش وتتقوّس محاولًا الابتعاد عني، عيناي -سلاحي- لا تنخدعان، أرى أنجمًا جديدة تشعّ هناك، لا مجال لسرد الذكريات، أعرف أنّ حروفي محفورة على جدران قلبك، أتأمّلك للحظاتٍ وأنت تحاول النظر إلى نافذة أو سماء بعيدة، يهاجمني النعاس فأُغمض عينيّ في الغرفة الصغيرة، وبعد انبلاج النهار، أصحو لأسألك عمّا ينقصك، فأجدك محنّطًا بجانبي، تتوسّد ذراعي تهمهم وأنت نائم». ■

تنزيلات ٦٠-٢٥%

المصفر للمفروشات ش.م.م - منذعام ١٩٧٢ الوطية

لمزيد من المساعدة

اتصل على: ٢٤٥٦١٤٠٠

التوقيت : ٩,٠٠ صباحا - ١,٠٠ مساء - ٧,٠٠ مساء - ١١,٠٠ مساء

الكويتية KUWAIT AIRWAYS

سافر معنا في رمضان بتكاليف أقل!

رمضان مبارك

اسعار خاصة تبدأ من: القيمة بالريال العماني

الوجهة	ذهاب فقط	ذهاب وعودة
الكويت	٥٤	٨٤
كولمبو	٥٧	٩١
بيروت ـ عمان	٩٣	-
القاهرة	١٢٥	١٧٤
مانيلا	١٤٢	١٩١
جدة ـ الرياض ـ الدمام	٩٠	١١٥
طهران	٩٧	-

* الأسعار المذكورة أعلاه شاملة الضرائب والرسوم * تطبق الشروط
* الأسعار خاضعة لمدى توفر المقاعد

الوزن المسموح به

٢٣ك + ٢٣ك = ٤٦ك

اتصل بنا على الأرقام التالية: ٢٤٧٩٨٨٦١/٢٤٧٠٧١١٩/٢٤٧٦٥٠٦٨

أو الوكيل المعتمد في سلطنة عمان

www.kuwaitairways.com

لغرس القيم النبيلة والتحذير من خطورة الممارسات السلبية

تواصل عرض وبث البرنامج التلفزيوني والإذاعي «نزاهة»

■ منذ بداية شهر رمضان المبارك انطلق عرض برنامج (نزاهة) الذي أعده جهاز الرقابة المالية والإدارية للدولة بنسختيه المرئية والمسموعة، ويعرض على تلفزيون سلطنة عمان وقناة مجان وقناة سند وقناة الاستقامة وإذاعة سلطنة عمان وإذاعة الشباب وإذاعة الوصال وإذاعة هلا أف أم وإذاعة مسقط وإذاعة القرآن الكريم طيلة أيام الشهر الفضيل، وفي أوقات مختلفة من اليوم.

وتهدف حلقات البرنامج إلى بث وتعزيز ثقافة الحفاظ على ثروات الوطن وتطويرها بتعاقب الأجيال فيما يتعلق بحماية المال العام ومكافحة الفساد وتوفير فرص التفاعل واكتساب المعرفة والقيم النبيلة إلى جانب غرس الفضائل والقيم الحميدة التي حث عليها الإسلام في نفوسهم والتحذير عما نهى عنه مع مراعاة الفئة العمرية المستهدفة، ولإيصال فكرة خطورة الممارسات السلبية كالوساطة والمحسوبية وهدر المال العام والعبث بالممتلكات العامة والتأكيد على أهمية تنفيذ العقوبات للمخالفين.

وقد تعاون في إنجاز وتقديم هذا البرنامج كل من: فضيلة الشيخ الدكتور كهلان بن نبهان الخروصي، والشيخ الدكتور إبراهيم بن ناصر الصوافي، والدكتور سيف بن سالم الهادي، والشيخ سالم النعماني، والشيخ طالب الراشدي، والباحث الشيخ عبدالله الشحري، وتضم حلقات البرنامج العديد من القيم والسلوكيات مثل الأمانة، والرشوة والمحسوبية والمسؤولية، إلى جانب القدوة الحسنة، وحماية المال العام، والنزاهة، وحب العمل والتفاني في حب الوطن والرقي به.

يقول الدكتور سيف بن سالم الهادي خبير برامج بالهيئة العامة للإذاعة والتلفزيون وأحد مقدمي البرنامج: قدم البرنامج صورة توعوية رائعة تهدف الى وصول المعلومة الشرعية لدى كل من يتعامل مع المال العام وهذا من شأنه أن يعطي تنبيها في اتجاهين: تنبيه أصحاب النوايا الحسنة الذين يظنون أن التعامل مع المال العام ميسور الحساب وتنبيه أصحاب المقاصد النفعية أن ذلك جناية على الوطن وخيانة للأمانة، وقد لاقى برنامج نزهه إقبالا جماهيريا كبيرا مما يؤكد على نجاحه وفاعليته ولله الحمد.

اما الشيخ إبراهيم بن ناصر الصوافي أمين فتوى بمكتب سماحة مفتي عام السلطنة وأحد مقدمي البرنامج فيقول: إن اهم ما دفعني للمشاركة في هذا البرنامج هو بث الوعي حول أهمية الحفاظ على المال العام وخطورة التعدي عليه وضرورة قيام الموظف بأداء وجباته كما ينبغي عليه دون نقصان ودون التعدي على حرمة المال العام بشتى الطرق، وإني لأتمنى أن يكون البرنامج قد حقق صدى في كافة شرائح المجتمع وتأثير مباشر وقد لمست ذلك من خلال الالتقاء ببعض الأشخاص الذين تابعوا معظم حلقات البرنامج حيث أبدوا ارتياحهم واعجابهم بالبرنامج ولله المنة.

وحول رأي فئة من الجمهور ممن اطلعوا على معظم حلقات البرنامج فيقول سعادة سالم بن عوفيت الشنفري رئيس بلدية ظفار: يعتبر الحفاظ على المال العام واجبا وطنيا ودينيا وواجبا على كل فرد في المجتمع، ولا شك أن أهمية توعية المجتمع بالحفاظ على ممتلكات الوطن أمر مهم وذلك بعقد الندوات وتوزيع المنشورات ونشر الثقافة من خلال وسائل النشر المختلفة.

ويضيف سعادته: ونخص بالذكر هنا حرص جهاز الرقابة المالية والإدارية للدولة على نشر الوعي بشكل مستمر للجهات الحكومية من خلال تنظيم الندوات التوعوية حول حماية المال العام والحفاظ على مقدرات الوطن، وكذلك خلال الشهر الفضيل شاهدنا برنامج «نزاهة» الذي يعرض على قنوات

تلفزيونية وإذاعية متعددة لتوعية جميع شرائح المجتمع وذلك ببث القيم الحميدة وكيفية المحافظة على الثروات الوطنية والاستفادة منها بالطرق الصحيحة لكي نضمن استمرارها للأجيال القادمة وكذلك توضيح دور الموظف وواجباته بالقيام بأداء العمل بالشكل الامثل والابتعاد عن الاهمال والتقصير، ولا شك ان هذه البرامج تعكس اهتمام الجهاز في ترسيخ المبادئ الصحيحة التي يجب ان تكون حاضره لدى الجميع، ويأتي ايضاً دورنا كمواطنين بغرس ثقافة الحفاظ على مكتسبات الوطن على الابناء والتركيز خصوصا على الفئات العمرية الاولى بأن هذا الممتلكات هي ملك للجميع وأن الحفاظ عليها هو مظهر من مظاهر الانتماء والاخلاص للوطن.

ومن جانبها تقول الدكتورة المكرمة ريا بنت سالم المنذرية عضو مجلس الدولة وأستاذ مساعد بجامعة السلطان قابوس: لقد تابعت بعض حلقات برنامج «نزاهة» الذي يعكس توجهاً جديداً بفكرته الحديثة ورسالته الجريئة الصريحة الهادفة جدا، وهو أمر مستحدث على المجتمع في التناول الإعلامي والتعاطي مع القضايا المختلفة، خاصة أنه يلامس مسألة حساسة جدا وباتت تعد أولوية من أولويات اهتماماتنا نظرا لتأثيرها البالغ في حياتنا.

وتضيف المنذرية: البرنامج في عمومه خفيف يصل للفكر والقلب بطريقته المختصرة وبعده عن الإطار الأكاديمي المرهق، كما أنه وظف أسماء لها صولات وجولات في التأثير المجتمعي بحضورها ورقي فكرها ونتمنى ان يتم تطوير الفكرة مستقبلاً حتى توصلها لأكبر شريحة ممكنة من المجتمع.

ويرى سالم بن مبارك العامري وهو موظف بوزارة التربية والتعليم أن البرنامج قد ساهم في تعزيز الرقابة الذاتية داخل الفرد وهو أمر في غاية الأهمية كون الرقابة الذاتية هي منبع النزاهة والشفافية وبدون وجود الرقابة الذاتية داخل النفس البشرية فلا مجال للأمان كون النفس بطبيعتها أمارة بالسوء إلا من رحم ربي.

ويضيف العامري: ساهم المشايخ الذين قدموا البرنامج في إيصال الرسائل التوعوية بسهولة وبلغة مبسطة يفهما الصغير قبل الكبير، كما ان لهم شريحة واسعة من المتابعين وهو ما يسهم في التأثير والإيجابية.

اما فايزة بنت سويلم الكلبانية فقد أشادت بالجهود المبذولة للخروج بهذا البرنامج تحت شعار (نزاهة شعب ورقي وطن) وقالت: الاجمل بأن الفكرة تقوم على توجيه رسالة توعويه بمشاركة نخبه من الأئمة والمشايخ والأكاديميين المشهود لهم بأساليبهم الراقية والمقنعة في التوعية والنصح والارشاد، وفي مقدمتهم فضيلة الشيخ الدكتور كهلان بن نبهان الخروصي، مما يدل على اهمية تعزيز النزاهة ومكافحة الفساد في مجتمعنا، فمن خلالهم يتم تقديم مضمون يناسب كافة شرائح المجتمع في رسائل مباشرة تركز على القيم النبيلة، وتعرض ظواهر سلبية من أرض الواقع تعني المسؤول قبل الموظف.

وتتابع الكلبانية قولها: وإن المتابعين لحلقات البرنامج التي تم بثها او تلك المعلن عنها تسويقيا، ليجد التنوع في القيم والسلوكيات مثل الأمانة، والرشوة والمحسوبية والمسؤولية، إلى جانب القدوة الحسنة، وحماية المال العام، والنزاهة، وحب العمل والتفاني في حب الوطن والرقي به.

ومن جانبها تقول الباحثة والإعلامية عزيزة راشد: برنامج نزاهة من البرامج المهمة التي تعزز القيم في النفس الانسانية، حيث تطورت المجتمعات على وتيرة سريعة ومعها تتغير القيم التي لابد لها من ترسيخ مستمر وهذا الدور المطلوب من الاعلام. وجاء برنامج نزاهة ليعزز تلك القيم ويعيد بناءها مرة اخرى في نفوس الناشئة، وإن مثل هذه البرامج نحتاج اليها كمناهج تعليمية مستقبلا لتعزز القيم وتغرسها، فالبرنامج رائع جدا ولعل كل حلقة تحمل قيمة معينة من القيم التي يتعطش لها المجتمع العماني ويستوعبها، ناهيك عن اهمية وجود مثل هذه القيم في النفوس لأنها تترجم لأفعال سلوكية بعد ذلك.

وتختتم عزيزة راشد قولها: ان مبادرة جهاز الرقابة المالية والإدارية للدولة في اعداد هذا البرنامج تمثل قدوة تحتذى، فالمسؤولية الاجتماعية تقع على الجميع كمجتمع بكافة مؤسساته، وان اختيار الشخصيات ذات الشعبية في البرنامج امر جيد ولكن ايضا اتمنى اختيار شخصيات اخرى تمثل قدوة في المجتمع، فالمرأة العمانية العجوز في جبال نزوى تشكل قدوة للأجيال إن تحدثت، والرجل العماني المسن في ظفار يشكل ايضا نهجا يقتدى به، فالمسؤولية مشتركة بين اطياف المجتمع واختيار شخصيات تشكل قدوة في المجتمع العماني امر مهم، وأخيرا اتمنى ان يكون هذا البرنامج عبارة عن سلسلة من الحلقات على مدار العام ليتسنى غرس القيم في المجتمع بشكل دائم ومستمر.

أما المدرب احمد بن سعيد النبهاني فيقول: لم تعد هناك حاجة كبيرة لتأكيد الدور الفعال الذي يمكن لوسائل الاعلام أن تقوم به في مجال البناء الثقافي والاجتماعي وغيره للشخصية أو المجتمع والتنمية بصفة عامة، ومن خلال متابعتي لبرنامج نزاهة فإن البرنامج يعد حجر زاوية للتوجيه والتثقيف حول حماية المال العام والحفاظ على مقدرات الوطن ومكتسباته، فجميل أن نرى مثل هذه البرامج التي ترفع الوعي العام لدى الجمهور، بدءاً من المواطن العادي ومروراً بالمجتمع ومؤسساته المختلفة وانتهاء بالدولة فالبرنامج يعزز لدى المواطن ثقافة حماية المال العام والتي لها آثار عظيمة، وتنعكس على الفرد فيشعر بالراحة والسعادة، عندما يعلم أن المال العام في بلده مُصان وَمحميٌ. ■

■ سالم الشنفري

■ إبراهيم الصوافي

■ سيف الهادي

■ أحمد النبهاني

■ سالم العامري

■ ريا المنذرية

■ عزيزة راشد

■ فايزة الكلبانية

■ من فعاليات الإنشاد التي أقيمت أمس الأول «من المصدر»

محاضرات ومسابقات ثقافية للجمهور وأمسيات شعرية وإنشادية

ختام الفعاليات الثقافية الرمضانية للعمانية للغاز الطبيعي المسال «غازي ١٦» بصور

صور . من عبدالله بن محمد باعلوي:

■ اختتمت بالقاعة الذهبية بولاية صور الفعاليات الثقافية التي نظمتها المؤسسة التنموية للشركة العمانية للغاز الطبيعي المسال خلال شهر رمضان المبارك تحت شعار (غازي ١٦) بالتعاون مع دائرة التراث والثقافة بجنوب الشرقية، حيث انقسمت الفعاليات الثقافية إلى مسابقات ثقافية للرجال والنساء ومحاضرات توعوية وأمسيات إنشاديه وجلسات شعرية وقد اعتادت المؤسسة على تنفيذ هذه الفعاليات في الشهر الفضيل سنويا ضمن خططها وبرامجها الرمضانية بهدف تجسيد مدى التواصل بين المؤسسة والمجتمع وتأتي ضمن اهتمامات المؤسسة وأهدافها لدعم المناشط والفعاليات الشبابية في السلطنة.

وقد شهدت المسابقة مشاركة متميزة من الجنسين حيث تميزت المسابقات الثقافية الخاصة للذكور على تكوين الفرق المشاركة من الجمهور مباشرة بخروج المغلوب وتكريم الفريق الفائز حيث اشتملت أسئلة المسابقات الثقافية على مجالات في العمانيات والإسلاميات والتاريخ والجغرافيا والرياضة والمعلومات العامة وأسئلة خاصة عن المؤسسة التنموية للشركة العمانية للغاز الطبيعي المسال بالإضافة إلى أسئلة للجمهور وجوائز قيمة للفائزين كما تخللت الفعالية تنظيم مسابقة للأفراد تم خلالها طرح أسئلة مباشرة حيث أدار المسابقات الثقافية الرجالية كل من رمزي بن مطر رجب بيت فرج الله مدير دائرة التراث والثقافة بمحافظة جنوب الشرقية والدكتور محمد بن حمد العريمي وسالم بن جمعة العلوي وسالم بن حمد السناني.

من جانب آخر شهدت المسابقات الثقافية النسائية حضورا مميزا من نساء الولاية وتميزت المسابقة بتنوع فقراتها بشكل مستمر ويتم اختيار الفرق المشاركة من الحضور الجماهيري يتم خلالها طرح أسئلة المسابقة في العمانيات والإسلاميات والتاريخ والجغرافيا والرياضة والمعلومات العامة وأسئلة خاصة عن المؤسسة التنموية للشركة العمانية للغاز الطبيعي المسال بالإضافة الى اسئلة فردية وجوائز قيمة للفائزين.

فعاليات ثقافية متنوعة

تخللت الفعاليات الثقافية لغازي ١٦ مجموعة من المحاضرات الثقافية والتوعوية والبيئية والأمسيات الإنشادية والجلسات الشعرية لعدد من شعراء السلطنة وشعراء المحافظة ومن مجلس شعراء برزة صور وغيرها من المناشط الحيوية الأخرى التي تحييها المؤسسة التنموية للشركة العمانية للغاز الطبيعي المسال والتي تهدف إلى تجسيد مدى التواصل بين أفراد المجتمع بكل شرائحه ودعم المناشط والفعاليات الشبابية بالمجتمعات في السلطنة.

حفل إنشادي

وكان قد أقيم أمس الأول الحفل الإنشادي ضمن الفعاليات الرمضانية غازي ١٦ لهذا العام والذي شارك فيها نخبة من الفرق الإنشادية والمنشدين بالسلطنة كفرقة فن الفنية وبحضور جمهور من محبي الأناشيد الدينية وقد قدمت فرقة فن الفنية بعض قصائدها الإنشادية والتي تنوعت ما بين التراث والحديث استمتع بها الجمهور، وتخللت الأمسية مشاركة مجموعة من المنشدين الصغار وتقديم جوائز فورية للجمهور وتكريم المشاركين. ■

Precision Tune Auto Care
QUALITY SERVICE GUARANTEED
NOW OPEN
SAMAIL
For Appointments please contact GSM 91228480
PTAC CENTERS
MUSCAT
الخوير PTAC, AL KHUWAIR 99214475
العامرات PTAC, AL AMARAT 93239482
المعبيلة PTAC MABELLA 99782554
السيب PTAC SEEB 98047973
الحيل PTAC AL HAIL 99822918
الخوض PTAC AL KHOUD 95426522
وادي عدي PTAC WADI ADAI 93377883
قريات PTAC QURIYAT 99441390
AL BATINAH
صحار PTAC SOHAR 99107990
صحم PTAC SAHAM 97601805
السويق PTAC SUWAIQ 98125124
الرستاق PTAC RUSTAQ 91407606
بركاء PTAC BARKA 98950860
ولاية بركاء PTAC, BARKA TOWN 92119603
ASH SHARQIYAH
صور PTAC SUR 92518244
سناو PTAC SINAW 92747264
AD DAKHLIYAH
بدبد PTAC BIDBID 99899546
إزكي PTAC IZKI 98981521
نزوى PTAC NIZWA 95994912
مدينة نزوى PTAC NIZWA TOWN 92636112
بهلاء PTAC BAHLA 92675923
AD DHAHIRAH
ابراء PTAC IBRI 94015486
DHOFAR
صلالة PTAC SALALAH 99897709
www.precisiontunegcc.com

أحمر خانة.. بانوراما سريعة لتاريخ بغداد

■ القاهرة . العمانية: صدر عن دار صفصافة للطبع والنشر، رواية للعراقي حميد الربيعي بعنوان «أحمر خانة»، تقع في ٢٠٤ صفحات من القطع المتوسط.

ويقول الناشر إن هذه الرواية هي رواية مكان بفضائه المفتوح، تمثله أزقة بغداد وحاراتها ونسيجها وإرثها والحيوات النابضة فيها، في جانبي الكرخ والرصافة، وهي ترصد تحولات المدينة منذ بنائها أيام الخليفة المنصور ثم تطورها اللاحق، وصولًا إلى الزمن الحاضر. ويعتمد الربيعي في روايته على ركنين هما الزمان والفضاء. وهنا فإن الفضاء لا يعني المكان فحسب، بل يعني المجتمع أيضًا، فالشخصية لا تحيا في فراغ وهي تمثل المجتمع الذي تنتمي إليه، لهذا تتطرق الرواية إلى مدينة «خاراكس» التي بناها الإسكندر المقدوني في القرن الثالث قبل الميلاد وكانت عاصمة مملكة ميسان من ناحية الحيوات وحركة الشخوص التي بنت التاريخ.

ويوضح الربيعي أن المكان في «أحمر حانة» هو الفضاء الذي تتحرك به الأحداث والشخوص والوقائع، وأن الفضاء في الرواية صار دليلًا سياحيًا لأزقة المدينة وإرثها وحضارتها. ويضيف أن سير حركة الأشخاص يُظهر أنه رسم عبر الأماكن والشوارع خريطةً لمدينة بغداد حاليًا.

وتستعرض الرواية العديد من الجوانب التاريخية لبغداد، والأحداث الفارقة التي شهدتها، ويستند السرد فيها إلى شخص يبدو لديه معرفه بالمكان والعادات والحوادث وأنماط حياة الأشخاص وعلاقاتهم مع بعضهم بعضًا، بحيث يكسب ثقة القارئ بما يروي له ويسرد عليه. ■

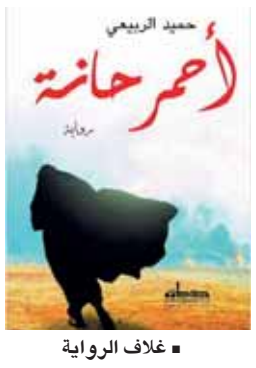

■ غلاف الرواية

صوت عُمان في الوطن العربي

الوطن

AL WATAN

Voice Of Oman In The Arab World

يومية ـ سياسية ـ جامعة

تأسســـت عـام ١٩٧١م

الثلاثاء ١٨ من رمضان ١٤٣٨ هـ ـ الموافق ١٣ من يونيو ٢٠١٧م ـ العدد: (١٢٣٥٤) ـ السنة الـ ٤٧ صاحب الامتياز المدير العام رئيس التحرير: **محمد بن سليمان الطائي** www.alwatan.com alwatan@omantel.net.om

TUESDAY 13 June 2017 - NO: (12354) - VOL47

مواقيت الصلاة

	فجر	شروق	ظهر	عصر	مغرب	عشاء
مسقط	٣:٥٢	٥:٢٠	١٢:١٢	٣:٣٠	٦:٥٩	٨:٢٢
صلالة	٤:٢٨	٥:٥٠	١٢:٢٩	٣:٥٢	٧:٠٣	٨:١٩

الجريدة تحوي آيات قرآنية وأحاديث نبوية يرجى عدم اساءة استخدامها

درجات الحرارة

	مسقط	صلالة	السيب	خصب	البريمي	عبري	صحار	الرستاق	نزوى	سيق	جبل شمس	صور	مصيرة	هيما	ثمريت
العظمى	٤٥	٣٣	٤٠	٤٠	٤٣	٤٥	٣٨	٤٥	٤٣	٣٠	٢٥	٤٣	٣٤	٤٠	٤٣
الصغرى	٣٢	٢٩	٣٠	٣١	٣١	٣٠	٣٠	٣١	٣٠	٢٥	١٩	٣٢	٣٠	٢٦	٢٩

هاتف :(١٤٤٣)

لمعرفة آخر اخبار الطقس اتصل برقم١١٠٢

الباندا العملاقة «شين شين» تلد في حديقة حيوان باليابان

■ طوكيو ـ د ب أ: ذكرت حديقة حيوان طوكيو، أن الباندا العملاقة، «شين شين»، وضعت أمس الاثنين، وذلك لاول مرة منذ عام ٢٠١٢.

وقال يوتاكا فوكودا، مدير حدائق يوينو للحيوان في مؤتمر صحفي: «إننا سعداء للغاية... كما أننا نتابع كيف يتطور الامر بطريقة حذرة».

من ناحية أخرى، قالت ميكاكو كانيكو، وهي مسؤولة في حديقة الحيوان، إن شين شين كانت تحمل الرضيع بمخالبها بعد أن وضعته.

وأوضحت أن «الام والرضيع في حالة جيدة».وأضافت كانيكو أن الرضيع يزن نحو ١٥٠ جراما، مشيرة إلا أن جنسه لم يحدد بعد. وكانت شين شين أنجبت لاول مرة في عام ٢٠١٢، إلا أن الرضيع توفي بعد ستة أيام من ميلاده إثر إصابته بالالتهاب الرئوي. ■

■ موظف بمتجر يونو للتسوق في طوكيو يوزع أقنعة ورقية لشبل باندا احتفالا بميلاد أول باندا منذ خمس سنوات في حديقة الحيوان المجاورة امس اف ب

رش البعوض في الشوارع يؤثر على حركة الأطفال

■ ميتشجان ـ العمانية: أكدت دراسة جديدة أجراها باحثون من جامعة ميتشجان الاميركية ان رش مواد كيماوية في الشوارع للقضاء على البعوض يمكن ان يؤخر المهارات الحركية لدى الاطفال.وفحصت الدراسة التي نشرها موقع ايه بي سي ١٣ دوت كوم الاليكتروني دم الحبل السري لـ ١٤٠ من الامهات اللاتي تعرضن لرذاذ المواد المكافحة للبعوض في ولاية كاليفورنيا عن طريق الرش الجوي.ووجد الباحثون اثار لـ ٥ مواد كيمائية هي ناليد والميثاميدوفوس والترايكلورفون والكلوربيريفوس والفورات في ١٠ في المائة على الأقل من عينات دم الحبل السري التي تم فحصها ثم قياس المهارات الحركية لدى الاطفال بعد الولادة.ورصدوا انخفاضا في المهارات الحركية لدى اطفال اكثر ٢٥ بالمائة من الامهات اللاتي تعرضن لرذاذ البعوض بنسبة ٤ بالمائة بينما كانت الاناث اكثر تأثرا من هذه المواد الكيمائية مقارنة بالذكور. ■

إندونيسيون يجمعون تبرعات لبائع متجول مسن تعرض للسرقة

■ جاكرتا ـ د ب أ: جمع إندونيسيون من مستخدمي مواقع التواصل الاجتماعي، أكثر من ٢٦٠٠ دولار، كتبرعات لبائع متجول يبلغ من العمر ٩٤ عاما، بعدما تعرض لسرقة مدخراته في جزيرة سومطرة.وأظهر مقطع فيديو تم تداوله الاسبوع الماضي على موقعي التواصل الاجتماعي «تويتر» و«إنستجرام»، بائع الموز، واسمه سوراتمان، الذي بدا مرتجفا ثم وقع على الارض بعد أن قام ثلاثة أشخاص بسرقة ١ر١ مليون روبية (٨٢ دولارا) منه.وقال بائع الموز في مقطع الفيديو إن اللصوص تظاهروا برغبتهم في شراء الموز منه وعندما اقترب من سيارتهم، أستولوا على كل ما في جيبه وانطلقوا مسرعين.وأوضح بائع الموز إنه كان يدخر المبلغ بغرض شراء أثاث بمناسبة عيد الفطر الذى يحل في أواخر يونيو الجاري.وبعد أن انتشر مقطع الفيديو على الانترنت، عرض مستخدمو الانترنت التبرع بالمال لسوراتمان، كما تطوع موظف في أحد البنوك لإنشاء حساب توفير له. ■

شرطة البيئة تكافح التلوث وتحمي المناطق السياحية في تونس

■ تونس ـ د ب أ: تبدأ شرطة البيئة، الجهاز الأمني الجديد في تونس، دورياتها في عدد من المدن انطلاقا من اليوم الثلاثاء في خطوة للحد من التلوث البيئي وحماية مناطق الجذب السياحية في البلاد.

وتأتي هذه الخطوة في أعقاب انهيار كبير للقطاع البيئي منذ أحداث الثورة عام ٢٠١١ بسبب تراجع الخدمات البلدية وأداء أجهزة الرقابة، ما أدى الى ارتفاع نسبة التلوث وتضرر المناطق السياحية والمدن ذات الكثافة السكانية.

وستكون مهام الشرطة الجديدة ، التي أطلقتها الحكومة ، رصد مخالفات إلقاء الفضلات في الأماكن غير المخصصة لها وتلويث الأماكن العامة وتحرير مخالفات ضد المخالفين.

ويواجه المخالفون لقواعد الصحة والنظافة العامة عقوبات مالية تصل إلى ألف دينار (حوالي ٣٧٠ يورو).ويشمل جهاز الشرطة الجديد في بدايته ٣٠٠ عنصر على أن يقع تعميم نطاق عمله على كافة المدن التونسية بصفة تدريجية.

وأدى تراكم القمامة على نطاق واسع أثناء حالة الانفلات التي أعقبت أحداث الثورة عام ٢٠١١ إلى اهتزاز صورة تونس، أحد أبرز الوجهات السياحية في حوض المتوسط.

ولا تزال تونس تنتظر انتخاب أول مجالس بلدية منذ ٢٠١١ بعد إقرارها دستورا جديدا في ٢٠١٤، وحددت الهيئة المستقلة للانتخابات يوم ١٧ ديسمبر المقبل موعدا للانتخابات البلدية. ■

زيادة أعداد حيوان القندس تدفع الألمان لتناول لحومها

■ ميونخ ـ د ب أ: على مدى قرون كان حيوان القندس على قائمة طعام الرهبان خلال الأعياد الدينية، وبذيولها المتقشرة وطبيعتها شبه المائية، كانت القنادس تعتبر أقرب إلى الأسماك منها إلى الثدييات.ولكن حان الدور الآن على الناس العاديين ليتذوقوا هذا النوع من الطعام.

وتعج الشبكة العنكبوتية بالعديد من الوصفات لطهي مخلوق الغابات هذا من بينها، القندس بالفطائر، والقندس المطهو ببطء، ولحم القندس المفروم، وحساء القندس.وشهدت القنادس، وموطنها الأصلي أمريكا الشمالية وأوراسيا، زيادة كبيرة في أعدادها بجميع أنحاء ألمانيا. حيث يعيش حوالي ٢٠ ألف من هذه الحيوانات في ولاية بافاريا جنوب البلاد وحدها، ما أدى إلى وقوع أضرار كبيرة للنباتات والحيوانات المحلية بسبب طبيعة القندس المائلة إلى قطع الاشجار.ومن أجل السيطرة على أعدادها، يقتل الصيادون المحليون أكثر من ألف حيوان منها على مدار العام، ويسمح لهم بتناولها. ويقول توماس شريدر، من جمعية الصيد البافارية: «إذا قتلت حيوانا، فلا يجب أن تلقي بجثته بعيدا». وسواء كانت حوافر أو ذيل القندس، التي يجب أن توضع في مياه ساخنة لسلخها، ذات طعم جيد أم لا، فهذه مسألة أخرى. ويقول شريدر: «لم يُعرف عن الرهبان أن من الصعب إرضائهم». وفيما يتعلق بالطعم، فإن لحم القندس لا يمكن بأي شكل من الاشكال أن يكون شبيها بالسمك، بغض النظر عن أوجه التشابه الأخرى التي ربما تكون موجودة. ويقول الصياد وصاحب فندق يدعى يورجن فوسل، من قرية في جنوب ألمانيا، إن طعم لحم القندس أقرب إلى طعم لحم الغزلان مشيرا إلى أنه يتناول لحم الحيوان، المقتول بطريقة تتماشى مع السلطات، جنبا إلى جنب مع أصدقائه. ■

■ قارب انقاذ يقترب من سيارة غارقة في شارع مغمور بمياه السيول جراء الامطار الغزيرة على مدينة غويانج بالصين امس رويترز

النروج تمنع النقاب في قطاع التعليم

■ أوسلو ـ أ ف ب: قدمت الحكومة النروجية الاثنين مشروع قانون يهدف إلى حظر النقاب في التعليم الوطني، من الحضانة إلى الجامعة، معتبرة أنه يعيق التواصل.ويستهدف الحظر الذي كان الائتلاف الحاكم (محافظون ويمين معارض للهجرة) وعد العام الماضي بفرضه، النقاب والبرقع وكذلك الأقنعة واللثم.وأوضح وزير التعليم والبحث توربيورن رو ايساكسن «لا نريد ملابس تغطي الوجه في دور الحضانة والمدارس والجامعات» مضيفا في بيان «هذه الملابس تحول دون تواصل جيد هو حاسم من أجل أن يتمكن التلامذة والطلاب أن يتعلموا بشكل جيد».

ولا ينص مشروع القانون في المرحلة الراهنة على امكانية فرض عقوبات، وستجري مشاورات بشأنه مع الهيئات المعنية حتى سبتمبر.

والنقاب غير شائع نسبيا في النروج وتحديدا في المدارس، لكن المسألة تعود وتطرح نفسها بانتظام في النقاش السياسي. ومع توظيف المجلس الإسلامي، المنظمة التي تمثل المسلمين، امرأة منقبة مسؤولة عن مكتبه الإعلامي، أعيد طرح الجدل في مطلع العام. ■

CHERY

انطلق بالمرح إلى منزلك
خلال رمضان هذا العام

سحب الجائزة الكبرى $

هدية نقدية ^
من ١٥٠ ريال إلى ٤٠٠ ريال

الفائدة الرائعة **
صفر٪ لمدة سنتان
أو
٣٪ لمدة ٦ سنوات

• ضمان ٥ سنوات / ١٥٠,٠٠٠ كلم @@ • التأمين # • التسجيل @ • هدية مجانية *

يسري العرض على سيارات شيري طرازات ٢٠١٦ ، ٢٠١٧ و ٢٠١٨ أريزو٣ ، أريزو ٥ ، أريزو ٧ ، تيجو ٣ و تيجو ٥ خلال الفترة من ٢١ مايو ٢٠١٧ إلى ٢٠ يوليو ٢٠١٧ في جميع أنحاء سلطنة عمان. ^ يختلف حسب الطرازات والموديلات، للحصول على التفاصيل يرجى الاتصال بأقرب صالة عرض شيري. $ قسيمة سحب واحدة مع كل شراء لأي من طرازات شيري ، على سيارة واحدة من شيري أريزو ٧ الطراز الاساسي ١,٦ اوتوماتيك طراز ٢٠١٧، تاريخ السحب في ٢ أغسطس ٢٠١٧ في صالة عرض شيري بالوطية. **الفائدة الثابتة سنويا ، من خلال جهة الائتمان الداخلي بالشركة ، و تخضع لموافقة جهة الائتمان. @@ ايهما يأتي أولا ، ضمان المصنع. # السنة الأولى سلطنة عمان فقط يشمل ضمن سعر السيارة. @ السنة الأولى فقط يشمل ضمن سعر السيارة. * سخانة ماء بوش طراز # TWK6031GB. هذا العرض لا يسري مع أي عروض أخرى، سيارات الأجرة، مدارس تعليم السياقة، تأجير السيارات، الشركات، أي شكل من أشكال الاستخدام التجاري والمشتريات الحكومية. المواصفات / المميزات / الصور المعروضة هي للتوضيح فقط.

المشاريع التجارية العامة ش.م.م ص.ب ٤٤٦ ، الرمز البريدي ١١٧، سلطنة عمان ، فاكس: ٢٤٥٦٨٤٠٢ ، (رقم س.ت: ٣ / ٣٤١٧٢ / ١)
الوطية: ٩٥٦١٩٠٩٣ / ٩٥٣٧٢٥١٢ ، البداية: ٩٧٦٧٩٤٨٧/٩٧٨٦٦٦٤٣ ، بني بوعلي: ٩٧٢٥١١٦٨، بركاء: ٩٥٢٦١٤٢٦ / ٩٤٣٩٤٣٠٠ ،
إبراء: ٩٥٤٩٠٣٥٥ / ٩٥٤٥٦٣٠٣ ، عبري: ٩٧٨٨٧٤٧١، نزوى: ٩٦٧٩٠٩٥٣، بهلاء: ٩٦٧٩٠٩٥٣، صلالة: ٩٧١٦٣٩٤٩، السيب: ٩٥٥٠١٠٨٤،
صحار: ٩٥٣٧٢٦٥٢، سمائل: ٩٥٥٠٢١١٠، سناو: ٩٧١٠٨٩٢٩، لوى: ٩٦٣٧٣٣٩٢، صور: ٩٥١٩٩٤١٨ / ٩٥٣٧٢٧٨٥، المعبيلة: ٩٥٥٠١٠٨٤، حديقة النسيم: ٩٦٣٧٢٥٩٥

اتصل على
الرقم المجاني
٨٠٠ ـ ٥٠٠٠٤

طبعت بمطابع الوطن العمانية

Printed at AL WATAN AL OMANEYA Printing Press