صوت عُمان في الوطن العربي

الوطن

AL WATAN
Voice Of Oman In The Arab World

يومية ـ سياسية ـ جامعة
تأسست عام ١٩٧١م

٢٤ صفحة | السبت غرة رمضان ١٤٣٨ هـ ـ الموافق ٢٧ من مايو ٢٠١٧م ـ العدد: (١٢٣٣٧) ـ السنة الـ ٤٧ | صاحب الامتياز المدير العام رئيس التحرير: محمد بن سليمان الطائي | www.alwatan.com | SATURDAY 27 May 2017 - NO: (12337) - VOL47 | ٢٠٠ بيسة

محليات

■ في أول فكرة لطلاب مدارس مسقط .. توظيف الجدار الخارجي للمدارس لعمل لوحات فنية وتربوية

الاقتصادي

■ مؤشر سوق مسقط يغلق على تراجع أسبوعي طفيف بنسبة ٢٢ر٠٪

مضانيا

■ شهر أوله رحمة

ثقافة وفن

■ إيمان الحوسنية تسبر ماهية «فعل القراءة» ورحلة الإنسان حيث المعرفة وصراعاته المتعددة

الرياضي

■ سحب قرعة شجع فريقك بنادي الوحدة
■ ١٧ فريقا تتنافس في بطولة شجع فريقك بإزكي

0 094922 760500
alwatanoman

السلطنة تبدأ صيام شهر رمضان .. اليوم

جلالة السلطان يتبادل برقيات التهاني مع قادة الدول العربية والإسلامية

■ اللجنة الرئيسية لاستطلاع رؤية هلال شهر رمضان المبارك أثناء اجتماعها

كتب – مصطفى بن أحمد القاسم والعمانية:
تصوير: إبراهيم الشكيلي

■ أعلنت السلطنة أمس ثبوت رؤية هلال شهر رمضان المبارك لهذا العام ليكون اليوم السبت هو غرة الشهر الفضيل.

ومع حلول الأيام الفضيلة لشهر رمضان المبارك، وتوق المسلمين في مشارق الأرض ومغاربها لصيامه وقيامه وأداء فرائضه، تبادل حضرة صاحب الجلالة السلطان قابوس بن سعيد المعظم . حفظه الله ورعاه . برقيات التهاني بهذه المناسبة المباركة مع إخوانه أصحاب الجلالة والفخامة والسمو قادة الدول العربية والإسلامية الشقيقة والصديقة.

وقد أعرب جلالة السلطان المعظم في برقيات جلالته لهم عن مشاعر التهاني الصادقة وعبارات الأماني الخالصة بموفور الصحة والعافية ومديد العمر ولشعوبهم بمزيد التقدم والرقي والرخاء، داعيًا الله عز وجل أن يسبغ على جميع المسلمين في هذا الشهر المبارك مزيدًا من خيراته ونعمائه ويعمر قلوبهم بالإيمان، وأن يعينهم على صيامه وقيامه، ويعم فيه الأمن والسلام كافة بلاد المسلمين. ■

■ البقية.....ص١٠

خطوة نحو الريادة في نمط جديد

■ بموافقة وزارة البيئة والشؤون المناخية على الاستثمار السياحي للمحميات الطبيعية، تكون السلطنة قد خطت خطوة مهمة نحو الريادة الإقليمية والعالمية في نمط سياحي جديد يجتذب أعدادًا كبيرة من الشغوفين بالبحث والدراسة والتأمل في الطبيعة، والتنوع الأحيائي والحياة الفطرية، وأيضًا الراغبين في الاستجمام بين أحضان الطبيعة.

ومع وضع الوزارة الخطط والبرامج والأنشطة التي تتناسب مع السياحة الطبيعية لاستغلال المحميات الطبيعية في السياحة وجذب الجمهور للاستمتاع بهذه المحميات الطبيعية، تمضي السلطنة في ربط الاستثمار السياحي بحماية البيئة والحفاظ على التنوع الحيوي والثقافي للمناطق السياحية، وفق معادلة تنموية تقوم على الاستفادة من المقومات الحالية مع الحفاظ على استدامتها للأجيال القادمة.■

المحرر

■ البقية.....ص١٠

السلطنة تشارك في المنتدى العالمي للحد من مخاطر الكوارث بالمكسيك

■ كانكون (المكسيك) . العمانية: تشارك السلطنة حاليا في المنتدى العالمي للحد من مخاطر الكوارث والمنعقد في مدينة كانكون بالمكسيك. ويرأس وفد السلطنة سعادة السفير الشيخ خليفة بن علي الحارثي المندوب الدائم للسلطنة لدى الأمم المتحدة في نيويورك. ■

■ البقية.....ص١٠

تفعيل نظام إصدار ترخيص مزاولة مهنة الوساطة العقارية بمسقط .. الخميس

كتب . يوسف الحبسي:

■ تبدأ وزارة الإسكان الخميس المقبل تفعيل العمل بتراخيص مزاولة مهنة الوساطة العقارية للشركات والمؤسسات بمحافظة مسقط بدءًا من الخميس المقبل، ودعت الوزارة الشركات والمؤسسات العاملة في مجال الوساطة العقارية. ■

■ البقية.....ص١٠
■ تفاصيل.....«الاقتصادي»

كعادتها في كل عام .. «الوطن» تبدأ نشر مسابقتيها الرمضانيتين

■ تبدأ «الوطن» كعادتها في كل عام في نشر كل من مسابقة جوائز «الوطن» الرمضانية ومسابقة «الوطن» الرمضانية للأطفال التي تنشرها في ملحقها الديني (رمضانيات) يوميا طوال شهر رمضان وتستمر حتى نهاية الشهر. وحظيت المسابقتان في العام الماضي بإقبال كبير من القراء من مختلف الأعمار، وذلك لما في محتواهما من فوائد دينية وثقافية وعلمية للقراء، حيث يشكل الطلب اليومي المتزايد على أعداد «الوطن» أملا في الحصول على قسائم المسابقتين عبر مؤسسة العطاء للتوزيع الشركة الموزعة لـ«الوطن»، حجم الإقبال على المسابقتين. ومنذ البدايات تحرص «الوطن» في كل عام على تعميم الاستفادة من الشهر الفضيل عبر التوسع في نشر كل ما يفيد القراء في أمور الدين الحنيف، وتوجت ذلك بإضافة مسابقتها للأطفال بملحقها الديني اليومي «رمضانيات». ■

■ البقية.....ص١٠

السلطنة ترى في تمديد خفض إنتاج النفط مساعدة على امتصاص فائض المعروض وتحقيق التوازن

■ فيينا . كونا: أشاد سعادة المهندس سالم بن ناصر العوفي وكيل وزارة النفط والغاز بالقرار الذي توصل إليه منتجو النفط من داخل وخارج منظمة «أوبك» والقاضي بتمديد الاتفاق الخاص بخفض الإنتاج لمدة تسعة أشهر إضافية تنتهي في مارس ٢٠١٨. وقال سعادته إن تمديد خفض الإنتاج سيساعد المنتجين على امتصاص الفائض من المعروض في سوق النفط العالمية وسيدفع شيئًا فشيئًا بالسوق إلى تحقيق التوازن المطلوب مما يجعل الأسعار ترتفع إلى مستوياتها المعقولة. ■

■ تفاصيل.....«الاقتصادي»

وضع خطط وبرامج الاستثمار السياحي للمحميات الطبيعية

■ وادي صنيق بجبل سمحان

■ وضعت وزارة البيئة والشؤون المناخية الخطط والبرامج والأنشطة التي تتناسب مع السياحة الطبيعية والتعليم لاستغلال هذه المحميات الطبيعية في السياحة وجذب الجمهور للاستمتاع بهذه المحميات الطبيعية بالاشتراك مع المجتمعات المحلية القريبة من المحمية الطبيعية. وتركز الوزارة جهودها حاليًا على عدة محميات طبيعية ومنها: محمية حديقة السليل الطبيعية بمحافظة جنوب الشرقية من خلال تطوير وتنفيذ خطة للسياحة البيئية المنظمة والمتوازنة مع المكونات البيئية للمحمية. وسيتم دراسة مدى إمكانية تنفيذ الأنشطة المخطط لها في محمية حديقة السليل الطبيعية للزوار بما يتوافق مع حماية التنوع الأحيائي. ■

■ تفاصيل.....ص٣

مقاتلتان صينيتان تعترضان طائرة استطلاع أميركية

■ واشنطن . رويترز: قال مسؤولون أميركيون إن مقاتلتين صينيتين اعترضتا طريق طائرة استطلاع عسكرية أميركية قرب هونج كونج يوم الأربعاء وإن إحداهما اقتربت لمسافة ٢٠٠ متر تقريبا من الطائرة الأميركية. وقال المسؤولون، الذين طلبوا عدم نشر أسمائهم، إن التقارير الأولية تظهر أن طائرة الاستطلاع الأميركية. ■

■ البقية.....ص١٠

جماهير الأصفر تعيش نشوة التتويج

كتب . صالح البارحي ومحمد البلوشي :

■ الثالثة ثابتة ... هكذا كان شعار أبناء السويق في مواجهة نهائي الكأس الغالية مساء أمس الأول أمام الزعيم ظفار ... والثالثة ثابتة هو الهتاف الذي تغنت به جماهير أصفر الباطنة طيلة الأيام التي أعقبت تأهل السويق للنهائي المنتظر رغم قوة المنافس ... فجاء الرد كما تمنته الجماهير لتعيش جماهير السويق «كبيرها وصغيرها» في مسيرات فرح عارمة بدأت من ساحة مجمع السلطان قابوس الرياضي ببوشر وحتى آخر قرى ولاية السويق بمحافظة شمال الباطنة. ■

■ تفاصيل.....«الرياضي»

الجيش السوري يدمر أوكارا لـ«داعش» في دير الزور

دمشق . «الوطن»:

■ دمرت وحدات من الجيش السوري نفقا لتنظيم «داعش» الإرهابي وعددا من أوكاره وآلياته خلال العمليات العسكرية المتواصلة لاجتثاث الإرهاب التكفيري من مدينة دير الزور. ودمرت وحدة من الجيش بصاروخ موجه سيارة لتنظيم «داعش» تحمل مدفعا عيار ٥٧ مم في الثردة. ■

■ البقية.....ص١٠ ■ تفاصيل.....ص١١

الاحتلال ينقل ٣٠٠ أسير فلسطيني إلى المستشفيات

■ جنود الاحتلال يفتحون نيرانهم على فلسطينيين خلال تظاهرة دعم للأسرى في نابلس أمس ا.ف.ب

القدس المحتلة . «الوطن» . وكالات:

■ ذكر نادي الأسير الفلسطيني أن أكثر من ٣٠٠ أسير فلسطيني من المضربين عن الطعام نقلوا إلى المستشفيات الإسرائيلية بسبب تردي أوضاعهم الصحية خلال اليومين الماضيين. وقالت المتحدثة باسم النادي أماني سراحنة «نقل أكثر من ٣٠٠ أسير إلى المستشفيات الإسرائيلية خلال اليومين الماضيين، بسبب تردي أوضاعهم الصحية بعد مرور حوالي ٤٠ يوما على إضرابهم عن الطعام». ■

■ البقية.....ص١٠

السلطنة تدين الهجوم الإرهابي على حافلة بصعيد مصر

مسقط . القاهرة . «الوطن» وكالات:

■ أعربت السلطنة عن إدانتها واستنكارها الشديدين، للهجوم الإرهابي المسلح الذي استهدف حافلة تقل حجاجا مسيحيين في محافظة المنيا بصعيد مصر، أسفر عن سقوط عشرات من الضحايا والمصابين. وجدد بيان وزارة الخارجية، موقف السلطنة الثابت والرافض لكل أشكال العنف والإرهاب والأعمال الإجرامية التي تروع الأبرياء والآمنين وتتنافى مع القيم والمبادئ الإنسانية.

كما أكد البيان تضامن السلطنة مع الشقيقة، جمهورية مصر العربية حكومة وشعبا لاتخاذ كافة الإجراءات المناسبة لحماية أمنها واستقرارها ضد آفة الارهاب والعنف. وأعرب البيان عن تعازي السلطنة لأسر الضحايا وللحكومة المصرية الشقيقة وتمنياتها للجرحى بالشفاء العاجل. وقتل ٢٨ شخصا على الأقل، بينهم عدد كبير من الأطفال، في هجوم شنه إرهابيون على حافلة كانت تقل أقباطا لزيارة دير في المنيا في جنوب القاهرة، بحسب ما أفاد مسؤولون مصريون. ■

■ البقية.....ص١٠
■ تفاصيل.....ص١١

ليبيا: اشتباكات عنيفة بين المسلحين بطرابلس

■ طرابلس . وكالات: اندلعت اشتباكات عنيفة بين فصائل مسلحة متصارعة في العاصمة الليبية طرابلس وسمع دوي انفجارات قوية وقصف مدفعي مكثف منذ الصباح الباكر. ونشب القتال فيما يبدو بسبب تقدم جماعات مسلحة لها صلات «بحكومة الإنقاذ الوطني» المعلنة من جانب واحد والتي أنشئت في ٢٠١٤. واستبدلت تلك الحكومة إلى حد كبير بحكومة الوفاق الوطني المدعومة من الأمم المتحدة. ■

■ تفاصيل....ص١٠

آراء اليوم

- رأي «الوطن».. روحانيات رمضان فرصة لتزكية النفس
- خوف من .. وليس قوة على ..!
- الأسرى وإضرابهم...وما لا بد من قوله
- ظرفاء بغداد «١»
- لماذا يهاجم الإرهابيون قاعات الحفلات الموسيقية؟
- «صدمة» في المؤسسات الإعلامية الأميركية

«الصحة» تكرم المتبرعين بالدم والجهات المساهمة في إنجاح الحملات

■ راعي الحفل والحضور

■ راعي الحفل يكرم المتبرعين بالدم والجهات المساعدة من المصدر

■ احتفلت وزارة الصحة ممثلة بدائرة خدمات بنوك الدم بتكريم المتبرعين بالدم من الأفراد والجهات المساهمة في إنجاح حملات التبرع بالدم ، في إطار الاحتفال باليوم العالمي للمتبرعين بالدم.أقيم احتفال هذا العام والذي رعاه سعادة الدكتور درويش بن سيف المحاربي وكيل وزارة الصحة للشؤون الإدارية والمالية تحت شعار «تبرع بالدم ..تبرع الآن .. تبرع باستمرار» وهدف إلى تقديم الشكر للمتبرعين بالدم والجهات المساهمة بزيادة التبرع التطوعي بالدم ، كما يركز شعار هذا العام على التبرع التطوعي بالدم وعدم ربطه بحالات الطوارئ فقط .

وثمنت الدكتورة زينب بنت سالم العريمية مديرة دائرة خدمات بنوك الدم في كلمة ألقتها الجهود المخلصة التي قامت بها الجهات والمؤسسات التي ساهمت في إنجاح حملات التبرع بالدم وكذلك مساهمة المجتمع الفعالة في إنقاذ أرواح عديدة وزرع الابتسامة في وجوه العديد من المرضى.

وقالت : هذا الاحتفال يقام للعام العشرين مُنذ انطلاق مَسيره الاحتفال الذي أصبحَ عادةً سنويةً لتكريم الفئات التي لها دورٌ كبيرٌ في المَسيرة الصحية وقد حظيت خدماتُ بنوك الدم بالسلطنة باهتمام كبير من وزارة الصحة من خلال تزويدها بأحدث المعدات الطبية ورفدها بالكوادر المؤهلة والمدربة ومن منطلق إيمان الوزارة بأهمية التطوير المستمر فقد تبنت مشاريعَ تُسهم في رفع مستوى الأداء في خدمات بنوك الدم إضافة لتزويدها ببرامج تقنية المعلومات وربط بنوك الدم إلكترونياً لتكوين قاعدة بيانات وطنية للمتبرعين بالدم.

وقالت : تمكنا ولله الحمد من تنظيم ٤٤٥ حملة للتبرع بالدم خلال عام ٢٠١٦م ، وقد شهد الإقبال على التبرع بالدم ذروته في العام الماضي حيث بلغ عدد المشاركين والراغبين في التبرع بالدم في بنك الدم المركزي ٣٧,٠٩٢ فردا من المواطنين والمقيمين.

وفي السياق ذاته شارك المتبرعون بكلمة ألقتها ابتهال الزدجالية نيابة عنهم أكدت فيها أن من أهم مؤشرات رقي أي مجتمع إنساني وتطوره تقبل المجتمع لفكرة العمل التطوعي والعطاء الإنساني وها نحن اليوم في احتفالنا هذا نجسد رقي مجتمعنا وعطاء أبنائه الذي نجني منه سويا بعضا من ثماره بتقديركم الكريم ونسير معا في درب تباركه عناية الله وتدعو له القلوب الصادقة.وأضافت بأن تبرعنا بقطرات الدم لأجساد عليلة وقلوب مستغيثة أتى لزرع الابتسامة من جديد على شفاه طفولة بريئة أو إنقاذ حياة أشخاص تعلقت حياتهم ببعض الدماء، فالتبرع بالدم عمل يباركه المولى جلت قدرته ويجعله في مراتب الأعمال الصالحة التي يثاب عليها الإنسان .وفي نهاية الحفل قام سعادة الدكتور درويش بن سيف المحاربي راعي الحفل بتكريم المتبرعين وتوزيع شهادات التقدير على (٢٣٠) متبرعا ومتبرعة من بينهم متبرعون بالصفائح الدموية كما شمل التكريم (٦٧) مؤسسة حكومية وخاصة وأهلية ممن تعاونوا مع دائرة خدمات بنوك الدم بشكل مستمر لإنجاح حملات التبرع . ■

■ راعي الحفل والحضور

الاحتفال بختام العام التأهيلي لمركز الوفاء بعبري

عبري – من محمود زمزم :

■ احتفل مركز الوفاء لتأهيل الأطفال ذوي الإعاقة بولاية عبري باختتام العام التأهيلي تحت رعاية سعادة الشيخ سيف بن حمير آل مالك الشحي محافظ الظاهرة وبحضور سعادة الشيخ الدكتور خلف بن سالم الإسحاقي والي عبري وسعيد بن سليمان القري مدير عام التنمية الاجتماعية بالظاهرة وعدد من المسئولين وجمع من الحضور .

وخلال الحفل ألقت صبحاء بنت سليم الهنائية مشرفة التأهيل بالمركز كلمة بهذه المناسبة قالت فيها : يحتضن المركز ٧٨ طفلا من ذوي الإعاقة تقدم له مختلف الخدمات التأهيلية في مجالات التربية الخاصة والتوحد والعلاج الوظيفي والعلاج الطبيعي وعلاج وتقويم النطق .

وأضافت أن من أهم التحديات التي تعيشها بعض الأسر العمانية اليوم ونلامسها نحن العاملين في المراكز هو ازدياد تشخيص عدد حالات اضطراب التوحد والتي تتضاعف حالاتها عاما بعد عام ويعود ذلك لأسباب تطور التشخيص الطبي والاختبارات والمقاييس في هذا الجانب ، وقد تعود لأسباب أخرى قد حيرت العلماء في إيجاد سببه المباشر .

وأوضحت بأن المركز بدأ في استقبال حالات التوحد منذ العام ٢٠١٣م . ٢٠١٤م بعدد حالة واحدة وأصبح اليوم يوجد في المركز ٣ قاعات تأهيل لأطفال التوحد لعدد ١٨ طفلا كما سيتم استقبال ما لا يقل عن ٨ حالات جديدة العام القادم ، غير الحالات التي تم إلحاقها من قبل ذويهم في مراكز خاصة بداخل السلطنة وخارجها .واختتمت صبحاء الهنائية كلمتها متمنية أن يتم تعزيز المركز بكوادر فنية إضافية من أخصائيين وفنيين ليتمكن المركز من تغطية أكبر عدد من حالات الأطفال ذوي الإعاقة بداخل الولاية وأن يتم تشجيع أصحاب المبادرات والمشاريع في تبني افتتاح مراكز تأهيل خاصة لذوي الإعاقة لحاجة الولاية الماسة لها في مختلف قراها لتقف جنبا إلى جنب مع تقديم خدماتها مع المركز وبإشراف ودعم من وزارة التنمية الاجتماعية.

عقب ذلك تم عرض فيلم مرئي حول مختلف الخدمات التي تقدم للأطفال ذوي الإعاقة بداخل المركز ، وفي الختام قام سعادة الشيخ محافظ الظاهرة برفقة الحضور بزيارة مشروع البيت المحمي والذي تم تمويله من قبل شركة تنمية نفط عمان وهو عبارة عن قاعة تأهيل زراعية يتم من خلاله تدريب الأطفال القابلين على المهارات الزراعية والإنتاجية . ■

■ إحدى فقرات الاحتفال من المصدر

اختتام فعاليات مسابقة القرآن الكريم بولاية الدقم

الدقم.من مبارك الحرسوسي :

■ احتفلت ولاية الدقم بختام مسابقة القرآن الكريم وذلك تحت رعاية سعادة الشيخ محسن بن حمد بن محسن المسكري والي الدقم وبحضور عدد من مديري المؤسسات الحكومية والخاصة بالدقم وعدد من أولياء الأمور حيث تم تنظيم المسابقة من قبل فريق الدقم الخيري وبدعم من شركة عمان للحوض الجاف وشركة سعد بن أحمد الجنيبي للتجارة ورحاب هيماء للتجارة.وقال عبدالله بن سالم الجنيبي رئيس فريق الدقم الرياضي :ان الكلام المنزل على النبي صلى الله عليه وسلم بحروفه وكلماته المعجز بتراكيبه ومعانيه المنقول عن الهادي الأمين بالتواتر القطعي المعروف بكلام الله عز وجل القرآن الكريم ونحن نحتفل في هذا اليوم فإنا نستذكر عبق الإرشاد النبوي وتوجيهه التربوي لتعليم الأبناء والأطفال القرآن منذ نعومة الأظفار ونضارة الفتوة حتى تحيا النفوس عذبة بمعاني القرآن وتشب الأرواح بنسيم الإيمان وأثنى الجنيبي بتكريم الفائزين والداعمين على الداعمين لهذا الخير وعلى القائمين على هذا المشروع المبارك تنسيقا ومتابعة وتنفيذا . وفي نهاية الحفل قام راعي المسابقة للمسابقة واللجنة المنظمة وفي هذا الصدد قال سعادة الشيخ والي الدقم : نبارك للجهود التي بذلت من قبل لجنة التنظيم على المسابقة ونشيد بالمشاركة الواسعة والإقبال الكبير على التنافس في حفظ القرآن الكريم وإن دل ذلك فإنما يدل على اهتمام أولياء أمور الطلبة والمجتمع بشكل عام بمثل هذه المسابقات الدينية . ■

■ صورة جماعية للفائزين مع راعي الحفل من المصدر

■ صورة جماعية للمشاركات في الاجتماع من المصدر

السلطنة تختتم مشاركتها في اجتماع لجنة مرشدات دول مجلس التعاون الخليجي بالكويت

■ اختتمت السلطنة ممثلة في المديرية العامة للكشافة والمرشدات مشاركتها في الإجتماع الثاني والعشرون للجنة مرشدات دول مجلس التعاون لدول الخليج العربية وفي الاجتماع الثامن للجنة التدريب والبرامج، الذي استضافته دولة الكويت خلال الفترة من ٢٢ الى ٢٤ من مايو الجاري.

واعتمد الاجتماع التقارير السنوية للجنة مرشدات الخليج وللجنة التدريب والبرامج للفترة من ٢٠١٦ الى مارس ٢٠١٧، والتقارير المالية والتصديق على لموازنة الجديدة.

وخلال الاجتماع تم مناقشة مشروع رؤية خادم الحرمين الشريفين لتشجيع العمل التطوعي بدول مجلس التعاون الخليجي، وعرض ما تبقى من خطة اللجنة، واستراتيجية العمل باللجنة خلال الفترة القادمة، والاحتفال بمرور ٢٠ عاما على إنشاء اللجنة.

كما استعرضت السلطنة خلال الاجتماع مواضيع مجلة مرشدات الخليج الذي تم تنفيذها في السلطنة وعرض مواضيعها المختلفة تمهيدا لطباعتها من قبل الأمانة العامة لدول مجلس التعاون الخليجي. ■

في أول فكرة لطلاب مدارس مسقط

توظيف الجدار الخارجي للمدارس لعمل لوحات فنية وتربوية

■ في فكرة ابتكارية لطلاب المدارس بمسقط استطاع طلاب مدرسة الوطية للتعليم الأساسي توظيف جدار المدرسة الخارجي لجعله نموذجا فريدا لعرض لوحات تربوية بأداء فني من طلاب المدرسة في إطار توظيف إمكانيات الطلاب الإبداعية لخدمة البيئة المحيطة حيث وجد الطلاب من معلميهم كل الدعم والتشجيع مما أنتج لوحة إبداعية جميلة ينتظر أن يتم تعميمها لكل مدارس مسقط لاستغلال جدار المدرسة الخارجي كمظهر جمالي وتربوي يعبر عن جمال البيئة التربوية التي نشأ فيها الطلاب وهي بمثابة معرض خارجي لعرض أنشطة المدرسة لجميع فئات المجتمع .

هذا وقد قام طلاب المدرسة بتصميم وعمل هذه اللوحات في معمل الفنون التشكيلية تحت إشراف معلم الفنون التشكيلية وأخصائي الأنشطة وتهدف هذه اللوحات لعرض فكرة معينة أو تعبير ما توصله للمشاهد بصورة أكثر وضوحا وتشويقا وأبقى أثرا في النفس كما أنها مرجع تعليمي للتلاميذ وتأكيد لمعلوماتهم وتوطيدها وزيادة الشغف بحب التعليم والاطلاع .

وفي هذا الصدد قال محمد بن سليمان الشبلي مدير المدرسة : إن عرض هذه اللوحات لغرس القيم والأخلاق والسلوك الحسن في نفس الطلاب ولإخراج جيل قادر على تحمل المسؤولية مفيدا لنفسه ووطنه.

وأضاف بدر الجهوري أخصائي أنشطة بأن هذه اللوحات هدفها تفعيل الأفكار التعليمية لعدد كبير من الدارسين والمهتمين بها في وقت قصير وإبراز مناشط المدرسة للجميع وأيضا يبعث في نفس الطالب التنافس الشريف في هذا النشاط وجميع الأنشطة الأخرى .

أما أحمد عامر معلم الفنون التشكيلية فأشار إلى أن مثل هذه الوسائل تصقل مواهب الطلاب وتجعلهم يبدعون ويبتكرون أشياء جديدة في هذا المجال وتزيد من حافز الطالب للتعلم والتنافس الشديد نحو المشاركة في مثل هذه الأنشطة ووضع بصمة لهم في واقع المجتمع المحيط فيما أشاد أولياء أمور الطلاب وأهالي منطقة الوطية بالفكرة وتمنوا تعميمها في كل المدارس . ■

■ الجدار وعليه اللوحات المعبرة في واجهة المدرسة من المصدر

تعليمية شمال الباطنة تناقش ضوابط إدارة مراكز امتحانات الدبلوم العام للفصل الدراسي الثاني

صحار . «الوطن» :

■ نظمت دائرة التقويم التربوي بتعليمية شمال الباطنة اجتماعا لرؤساء مراكز الامتحانات بالمحافظة لمناقشة ضوابط إدارة مراكز امتحانات الدبلوم العام للفصل الدراسي الثاني للعام الدراسي ٢٠١٦/٢٠١٧م وذلك برئاسة الدكتور علي بن ناصر الحراصي رئيس اللجنة المحلية للامتحانات وبحضور يوسف بن محمد النجادي رئيس قسم الاختبارات والمقاييس وأعضاء اللجنة المحلية للامتحانات وذلك في قاعة الباطنة بالمديرية.

افتتح اللقاء بكلمة ترحيبية من الدكتور علي بن ناصر الحراصي رئيس اللجنة المحلية ورحب فيها برؤساء مراكز الامتحانات بالمحافظة مؤكدا أهمية دور رئيس المركز في عملية السيطرة على مراكز الامتحانات وتسهيل العمل بها.

وأشار الحراصي خلال الاجتماع إلى أهمية توعية الممتحنين والعاملين بمراكز الامتحانات بأسس وضوابط امتحانات دبلوم التعليم العام المنصوص عليها بأحكام قرار وزاري .من جانبه أكد يوسف بن محمد النجادي رئيس قسم الاختبارات والمقاييس بضرورة توعية رؤساء المراكز والمراقبين بالأنظمة والقوانين والإجراءات المتبعة بشأن المخالفات واستخدام محاضر المخالفات المعتمدة وقيامهم بكتابة أقوالهم تفصيلاً في المكان المخصص لهم وعدم السماح لشخص آخر بالكتابة عنهم مع ضرورة استكمال بيانات الممتحن المخالف والمراقبين واعتماده من قبل رئيس اللجنة المحلية.

يشار إلى أنّ محافظة شمال الباطنة تضم ٤٨ مركزا للاختبارات وذلك لاختبار ٧،٦٢٨طالبا في امتحانات الدبلوم العام و ١،٠١٠ طلاب في الدارسين بتعليم الكبار. ■

دائرة التقويم التربوي بتعليمية شمال الباطنة تناقش ضوابط اختبار دبلوم التعليم العام

«البيئة والشؤون المناخية» توافق على الاستثمار السياحي في المحميات الطبيعية

■ محمية جزر الديمانيات

▪ حديقة السليل الطبيعية بجنوب الشرقية البداية والعمل جار لوضع لائحة لتنظيم الاستثمار السياحي فيها

■ سليمان بن ناصر الأخزمي

■ وضعت وزارة البيئة والشؤون المناخية الخطط والبرامج والأنشطة التي تتناسب مع السياحة الطبيعية والتعليم لاستغلالها هذه المحميات الطبيعية في السياحة وجذب الجمهور للاستمتاع بهذه المحميات الطبيعية بالاشتراك مع المجتمعات المحلية في المحمية الطبيعية وتركز الوزارة جهودها حاليًا على عدة محميات طبيعية ومنها محمية حديقة السليل الطبيعية بمحافظة جنوب الشرقية من خلال تطوير وتنفيذ خطة للسياحة البيئية المنظمة والمتوازنة مع المكونات البيئية للمحمية ، وسيتم دراسة مدى إمكانية تنفيذ الأنشطة المخطط لها في محمية حديقة السليل الطبيعية للزوار بما يتوافق مع حماية التنوع الأحيائي صرح بذلك سليمان بن ناصر الأخزمي مدير عام صون الطبيعة ومدى استفادة المجتمع المحلي من تلك الأنشطة ، وبمجرد أن تثبت نجاح الأنشطة المخطط لها في محمية حديقة السليل الطبيعية سيتم فتحها لاستقبال الزوار، وهذه الانشطة تكون متوافقة مع حماية التنوع الأحيائي، وتوفر فوائد للمجتمع المحلي، كما ستكثف الوزارة جهودها في تطوير وتنفيذ خطط سياحية أخرى في محمية القرم الطبيعية في محافظة مسقط، ومحمية الجبل الأخضر للمناظر الطبيعية، ومحمية الأراضي الرطبة في محافظة الوسطى، ومحمية السلاحف بمحافظة جنوب الشرقية كما قامت الوزارة وبالتعاون مع وزارة السياحة بوضع لائحة تنظيم الاستثمار السياحي في المحميات الطبيعية بما يتماشى والمحافظة على الهدف الذي تم إنشاء المحميات من أجله ولصون التنوع الأحيائي.

■ محمية الجبل الأخضر

■ محمية جبل سمحان

«من المصدر»

وأشار مدير عام صون الطبيعة إلى أن المحميات الطبيعية في السلطنة تواجه العديد من التحديات، منها تزايد النمو السكاني والأنشطة الاقتصادية التي تؤثر على الأحياء البرية وسلامة الموائل الطبيعية، ونقص الموارد المالية يؤثر في تطوير البنية الأساسية للمحميات، وهذا النقص بدوره يؤثر على قدرة موظفي الوزارة على التكيف لإدارة وحماية موارد المحمية، وقد يضعِف قدرة المراقبين للقيام بالدور المناط بهم على أكمل وجه، وتسيير دوريات في المحميات في جميع ساعات النهار والليل من أجل مراقبة عمليات الصيد الغير مشروع.

وأضاف بأن هنالك العديد من نماذج الإدارة الفعالة للمحمية الطبيعية في كافة أنحاء العالم، على سبيل المثال في الأردن قامت الحكومة الأردنية بشراكة مع مؤسسة غير حكومية وهي الجمعية الملكية لحماية الطبيعة للمساعدة في إدارة محمياتها، وتطوير السياحة الطبيعية، وإشراك أفراد المجتمع المحلي كمرشدين سياحيين، وتقديم المشغولات الحرفية والطعام في المحمية، وكسب دخل من هذه الأنشطة. وتقوم دول أخرى مثل أستراليا وكينيا والولايات المتحدة وغيرها بإدارة محمياتها بطرق مختلفة أثبتت فعاليتها أيضا. ويمكن لسلطنة عُمان أن تستفيد من إدارة المحميات الطبيعية في الدول الأخرى ثم تقوم بتطبيق أفضل أنشطة الإدارة لهذه الدول في المحميات الطبيعية.

وأشار إلى أن وزارة البيئة والشئون المناخية قام باستضافة اثنين من خبراء المحميات الطبيعية بالولايات المتحدة الأمريكية والعمل مع موظفي صون الطبيعة بوزارة البيئة والشؤون المناخية خلال الستة الأشهر الماضية، وكان الهدف من الإستعانة بالخبراء هو تحسين القدرات الفنية وكفاءة موظفي الوزارة في حماية وإدارة المحميات الطبيعية وفقاً للمعايير الدولية المعمول بها، وقد تركز العمل مع المختصين بوزارة البيئة والشؤون المناخية على تقديم التوجيه لموظفي الوزارة في مجال صون الطبيعة بشأن المحافظة على المحميات الطبيعية وإدارتها. وعملية التخطيط لوضع خطة السياحة الطبيعية الأولى للوزارة لمحمية حديقة السليل الطبيعية، وقد وافقت وزارة البيئة والشؤون المناخية ووزارة السياحة على هذه الخطة، وتتعاون الوزارتان حاليًا اعتبارًا من بداية مايو ٢٠١٧م على تنفيذ البرنامج الوطني لتعزيز التنويع الاقتصادي بموجب برنامج «تنفيذ»، كما قام الخبراء بتقديم المساعدة الفنية والاستشارة للمديرية العامة لصون الطبيعة بالوزارة بشكل منتظم حول مختلف المسائل المتعلقة بالمحافظة على المحميات الطبيعية و إدارتها.

■ وعل عربي

■ محمية رأس الحد

تسعى وزارة البيئة والشؤون المناخية ممثلة في المديرية العامة لصون الطبيعة للحفاظ على الموارد الطبيعية والمكونات الفطرية للطبيعة العمانية، وذلك من خلال وضع القوانين والضوابط الخاصة بإدارة المحميات الطبيعية، وصونها من الأخطار التي قد تؤثر عليها.

هذا ويتولى موظفو وزارة البيئة والشؤون المناخية ومختلف إدارات الوزارة في المحافظات إدارة المحميات لضمان حمايتها ، وذلك من خلال إدارة الأنشطة التي تقام في المحمية، وايضا من خلال تطبيق القوانين الخاصة بالمحميات مثل قوانين الصيد، وقوانين استخدام الأراضي داخل احرامات المحمية من قبل الزوار والمستثمرين والسكان المحليين. وتفعيل برامج المراقبة من خلال وحدات المراقبة المودودة في جميع محافظات السلطنة، والدوريات المشتركة للحد من التعديات التي تتعرض لها الحياة الفطرية. ولا يختلف أسلوب إدارة المحميات من نوع لأخر، جميعها تخضع لنفس القوانين. ■

■ وادي صنيق بجبل سمحان

■ محمية الأراضي الرطبة

المجلس البلدي بجنوب الشرقية يطلع على مشروع تجميل وتطوير خور البطح وشبكة المياه بجعلان بني بوعلي

صور. من عبدالله بن محمد باعلوي:

■ ناقش المجلس البلدي بجنوب الشرقية في جلسته الخامسة للفترة الثانية مشروع تجميل وتطوير خور البطح بولاية صور والاطلاع على عرض مرئي من إدارة السياحة بالمحافظة حول مكونات المشروع ومرافقة والمساحة الإجمالية له والخدمات التي سيقدمها حيث يتكون المشروع من مسار على طول كيلو متر مزود بمقاعد لمرتادي المسار ومناطق التشجير وألعاب الأطفال ومبنى مزود بدورات مياه ومكتب الاستعلامات ومبنى آخر يتكون من محلين تجاريين لتوفير بعض الخدمات لمرتادي المسار ومواقف للمركبات ومرفأ لقوارب الصيادين والرياضات البحرية وقد تم خلال الاجتماع الذي عقد بمكتب المحافظ برئاسة سعادة الشيخ عبدالله بن مستهيل بن سالم شماس محافظ جنوب الشرقية رئيس المجلس البلدي اعتماد محضر الجلسة الرابعة واستعراض الردود الواردة من دائرة شؤون المجالس واستعراض محاضر لجان المجلس وتدارس المحاضر الواردة من لجان شؤون البلدية بالولايات .

كما اطلع المجلس على الخطاب الموجه من سعادة محافظ جنوب الشرقية الخاص بموضوع أضرار الصرف الصحي والمخلفات الصلبة والخطاب الوارد من رئيس الهيئة العامة للكهرباء والمياه بشأن تأهيل وتطوير شبكة المياه بولاية جعلان بني بوعلي. ■

■ اجتماع المجلس البلدي بجنوب الشرقية «من المصدر»

■ مناقشة دعم أعمال ومشاريع لجنة السلامة المرورية بالولاية «من المصدر»

لجنة الشؤون البلدية بهيماء تناقش الخدمات البلدية والمرورية بالولاية

هيماء. من مبارك الحرسوسي:

■ ناقشت لجنة الشؤون البلدية بولاية هيماء في اجتماعها الخامس عدداً من المواضيع من بينها المشاريع ذات الأولوية للتنفيذ بالولاية استعداداً لشهر البلديات وموارد المياه الثامن والعشرين لعام ٢٠١٧م والذي يحمل شعار: (جهود متواصلة وتنمية مستدامة)، كما تم مناقشة دعم أعمال ومشاريع لجنة السلامة المرورية بالولاية وعدد من المشاريع الخدمية اتخذت بشأنها القرارات والتوصيات المناسبة. ترأس الاجتماع سعادة الشيخ سهيل بن محاد بن علي المعشني والي هيماء رئيس اللجنة وبحضور الأعضاء وذلك بقاعة الاجتماعات بمكتب والي هيماء. ■

«الصحة» تنظم حلقة عمل حول الأمراض التي تنتقل عن طريق الهواء

■ نظمت المديرية العامة للخدمات الصحية لمحافظة مسقط ،ممثلة بدائرة مراقبة ومكافحة الامراض أمس الاول حلقة عمل علمية عن (الامراض التي تنتقل عن طريق الهواء) بحضور الدكتورة فاطمة العجمية المديرة العامة للخدمات الصحية لمحافظة مسقط والدكتورة أمل المعنية مديرة دائرة الوقاية ومكافحة العدوى بالمديرية العامة لمراقبة ومكافحة الأمراض بوزارة الصحة،وبمشاركة ما يقارب من ١٥٠ من رؤساء المؤسسات والمراكز الصحية ومسؤولات التمريض وطاقم التمريض ، ومسؤولات مكافحة العدوى بمختلف المراكز الصحية في بمحافظة مسقط ،وذلك بقاعة المحاضرات بجامع السلطان قابوس الأكبر. وهدفت الحلقة إلى أثراء العاملين الصحيين في الرعاية الصحية الأولية والثانوية معرفيا حول الأمراض المعدية وطرق الوقاية من انتشار تلك الأمراض بين مختلف العاملين الصحيين واجراء تطبيقات عملية لفحص الكمامات المخصصة للحد والوقاية من انتشار الأمراض المعدية. وتضمنت الحلقة القاء العديد من المحاضرات العلمية ،من بينها محاضرة للدكتورة أمل المعنية مدير مديرة دائرة الوقاية ومكافحة العدوى بالمديرية العامة لمراقبة ومكافحة الأمراض بوزارة الصحة تحدثت فيها عن الأمراض المعدية على المستوى الدولي والإقليمي وفي السلطنة ، وعن طرق انتقال هذه الأمراض المعدية،وعن الصعوبات التي تواجها المؤسسات الصحية حاليا على مستوى دول العالم في مكافحة هذه الأمراض التي تنتقل عن طريق الهواء،بعدها القت الدكتورة زينب البلوشية أخصائية الوقاية ومكافحة العدوى بالمديرية العامة للخدمات الصحية لمحافظة مسقط كلمة كشفت خلالها الأهداف التي من شأنها أقيمت حلقة العمل التي تركزت على الأمراض التي تنتقل عن طريق الهواء،وعن النتائج المرجوة التي ستخرج في نهايتها،وتمنت الدكتورة زينب البلوشية التوفيق لجميع المشاركات والمشاركين فيها ، كما القى الدكتور خالد الحارثي اخصائي مكافحة عدوى بالمديرية العامة لمكافحة الامراض المعدية محاضرة عن الامراض المعدية المنقولة عن طريق الهواء،وشرح فيها آلية طرق الوقاية منها في المؤسسات الصحية ، وعن آلية وطرق الوقاية الشخصية منها،وكيفية التعامل مع الأمراض المعدية المنقولة عن طريق الهواء،بعدها تواصل القاء الكلمات من قبل المحاضرين فيها،كما تم تقديم عرض مرئي عن نظافة اليدين والتي نفذته المؤسسات والمراكز الصحية في محافظة مسقط كما صاحب الحلقة إقامة مع معرض مصغر .

وفي الختام قامت الدكتورة فاطمة العجمي المديرة العامة للخدمات الصحية لمحافظة مسقط بتكريم المحاضرين والمنظمين لحلقة العمل التي تستمر على مدى يومين وشهدت تفاعلا إيجابيا من جانب المشاركات والمشاركين فيها، كما قامت بتكريم الفائزين في مسابقة اليوم العالمي لنظافة اليدين والتي أقيمت على مستوى مختلف المؤسسات والمراكز الصحية التابعة للمديرية العامة للخدمات الصحية لمحافظة مسقط . ■

■ الحضور المشاركون في فعاليات الحلقة «من المصدر»

مشاريع إنارة ورصف وتسوية وتكملة عدد من الشوارع ببلدي قريات

قريات. من عبدالله بن سالم البطاشي:

■ استعرضت لجنة الشؤون البلدية بولاية قريات في اجتماعها الخامس لهذا العام العديد من المواضيع المدرجة بجدول أعمال الإجتماع من ضمنها متابعة تنفيذ توصيات المحضر السابق، والردود الواردة بشأنها من الجهات المعنية من أهمها: إنارة طريق بلدة المهادن وتجميلها بالطابوق المتشابك (الأنترلوك)،ورصف طريق بلدة «السيح» بقرية المزارع ومعالجة مشكلة تجاوز سائقي المركبات لكاسرات السرعة «المطبات» من داخل مواقف مدرسة أم الحكم بنت الزبير للتعليم الأساسي للصفوف (١ – ١٠) بقرية المزارع، كما استعرضت اللجنة الطلبات المقدمة إليها من بينها تسوية طريق بقرية المسفاة، ورصف الشارع ترابي بقرية السمير، وتكملة رصف بعض الطرق لقريتي حيفظ والفياض.

حضر الاجتماع سعادة الشيخ يحيى بن ناصر الحراصي والي قريات رئيس اللجنة بحضور أعضائها. ■

■ الاطلاع على عدد من المشاريع الخدمية بالولاية «من المصدر»

■ جمع غفير أثناء الحفل «من المصدر»

بلدية مسقط تنظم فعالية ترفيهية للعمال بمسرح المدينة احتفالا بيوم العمال

■ في إطار الاحتفالات بيوم العمال العالمي الذي يصادف بداية شهر مايو نظمت بلدية مسقط مساء أمس الأول فعالية ترفيهية للعمال العاملين بمختلف قطاعات العمل البلدي ، وذلك على مسرح المدينة بالقرم ، بحضور عدد من مسؤولي البلدية ، ومراقبي العمال وجمع غفير من الحضور والمتابعين.

تضمن الحفل إقامة عدد من الأنشطة والفعاليات، الترفيهية، والمسابقات كشد الحبل، ونفخ البالونات، ومسابقة أفضل صوت في الغناء ، ومواهب الإلقاء، ومسابقة التصوير السلفي،وفواصل فكاهية ومقاطع متنوعة من الألحان وغيرها من الفقرات التي أبهجت الحضور ، بعدها تم توزيع الهدايا والجوائز على الفائزين في المسابقات، والمشاركين في هذا الحفل. ■

تم خلالها إغلاق ١١ منشأة وتحرير ٨٢ مخالفة صحية

بلدية جعلان بني بو علي تنفذ حملات تفتيش على المحلات والمؤسسات التجارية

جعلان بني بوعلي.
من جمعة الساعدي :

■ تواصل بلدية جعلان بني بوعلي حملاتها التفتيشية التي ينفذها فريق التفتيشي المشترك من بلدية جعلان بني بوعلي ومديرية بلديات جنوب الشرقية وذلك أستعداد لشهر رمضان المبارك ، حيثتم رصد عدد من المخالفات والتجاوزات للوائح والقوانين المنظمة لممارسة الأنشطة الغذائية كما تم أغلاق ١١ منشأة غذائية وتحرير ٨٢ مخالفة صحية لعدم ألتزامها بتطبيق لائحة الإشتراطات الصحية ذات صلة بالمواد الغذائية .كما تم خلال الحملة إتلاف العديد من المواد الغذائية بأنواعها والغير صالحة للإستهلاك الأدامي .كما رافقت الحملة التفتيشية حملة توعوية مختلفة لأصحاب المطاعم والمقاهي لتقديم النصح والإرشاد حول الالتزام بتطبيق لائحة الاشتراطات الصحية لكل نشاط كما تم تزويدهم بالمنشورات التوعوية لقانون سلامة الغذاء . ■

■ موظفو بلدية جعلان بني بو علي أثناء التفتيش على الاشتراطات الصحية والغذائية «من المصدر»

فريق الاتحاد ببركة الموز يكمل استعداداته لتنظيم مسابقة القرآن الكريم في نسختها الثالثة

بركة الموز – « الوطن » :

■ أكملت اللجنة الثقافية بفريق الاتحاد ببركة الموز استعداداتها لتنظيم مسابقة حفظ القرآن الكريم بنسختها الثالثة ويأتي تنظيم المسابقة بعد النجاح الذي حققته افي النسختين الأولى والثانية . فقد كانت النسخة الأولى للمسابقة في رمضان ١٤٣٦ للهجرة والتي اقتصرت على أبناء و بنات نيابة بركة الموز و القرى التابعة لها و وبلغ عدد المشاركين فيها قرابة ٢٨٠ مشاركا من مختلف الأعمار و ضمت خمسة مستويات.

أما النسخة الثانية فكانت في رمضان ١٤٣٧ للهجرة والتي توسعت فيها دائرة المشاركة لتشمل نيابة بركة الموز و القرى التابعة لها بالإضافة إلى بعض القرى القريبة منها مثل نيابة الجبل الأخضر و حي التراث و فرق و ردة البوسعيد و كرشا والمعتمر والمعيمير حيث تم تشكيل لجنة في كل قرية من خلال مدارس القرآن الكريم و المراكز الصيفية هذا بالنسبة للذكور أما بالنسبة للإناث فقد اقتصرت المسابقة على نيابة بركة الموز و و ذلك بالتعاون مع معلمات مدارس القرآن الكريم الخاصة بالنساء و المرشدات الدينيات بالنيابة.

و نتيجة للتوسع في المسابقة فقد زاد عدد المشاركين فيها ليصل إلى قرابة خمسمائة مشارك و مشاركة تنافسوا في خمسة مستويات (المستوى الأول حفظ خمسة أجزاء متتالية مع التجويد و المستوى الثانية حفظ أربعة أجزاء متتالية مع التجويد و المستوى الثالث حفظ ثلاثة أجزاء متتالية مع التجويد و المستوى الرابع حفظ جزئي عم و تبارك و المستوى الخامس حفظ جزء عم) .

وساد المسابقة تنافس قوي للحصول على المراكز الخمسة الأولى من كل مستوى و ها نحن في انتظار انطلاق النسخة الثالثة من هذه المسابقة و التي تشمل جميع القرى التابعة لولاية نزوى كما تم زيادة عدد المستويات لتصبح ستة مستويات (المستوى الأول حفظ عشرة أجزاء متتالية مع التجويد و المستوى الثاني حفظ سبعة أجزاء متتالية مع التجويد و المستوى الثالث حفظ خمسة أجزاء متتالية مع التجويد و المستوى الرابع حفظ ثلاثة أجزاء متتالية مع التجويد و المستوى الخامس حفظ جزئي عم و تبارك مع التجويد و للمستوى السادس حفظ جزء عم مع التجويد) .

وقال ماجد بن محسن التوبي المشرف الثقافي بالفريق عن المسابقة قائلا : تعتبر مسابقة حفظ القرآن الكريم في مقدمة الفعاليات التي تحرص اللجنة الثقافية بالفريق على إقامتها كل عام و ذلك من منطلق حرص الفريق على تشجيع أبناء الولاية على الاهتمام بالقرآن الكريم حفظا و تجويدا .

أما سالم بن علي المياحي المشرف العام على المسابقة فيقول لقد حرصنا على تطور المسابقة عاما بعد عام و ذلك من خلال الخروج من نطاق نيابة بركة الموز لتكون عامة لجميع قرى الولاية و جاء ذلك من خلال التطور الملحوظ في المسابقة في العامين المنصرمين بعد أن كانت المسابقة على مستوى نيابة بركة الموز لتصبح هذا العام على مستوى الولاية وسيكون تقييم المسابقة هذا العام على مرحلتين الأولى على مستوى القرى و ذلك بالتعاون مع الإخوة في القرى و التقييم النهائي سيكون في جامع أبي سعيد الكدمي ببركة الموز .

و قال محمود بن علي المياحي المشرف العام على الدعم و التنسيق بأن اللجنة المنظمة للمسابقة بدأت التنسيق لهذه المسابقة قبل أشهر من خلال التواصل مع الإخوة المقيمين في القرى و الذين نوجه لهم خالص الشكر و التقدير على ترحيبهم و تعاونهم البناء الذي سيكون له الأثر الواضح في ظهور المسابقة بالصورة المشرفة و أوضح بأن اللجنة المنظم قد رصدت جوائز قيمة للفائزين بالمراكز الخمسة الأولى من كل مستوى ■

سالم بن علي المياحي

■ لجنة الشؤون البلدية بضنك أثناء اجتماعها أمس «من المصدر»

استعراض مشاريع شهر البلديات بضنك

ضنك. من ناعمة الفارسية:

■ ناقشت لجنة الشؤون البلدية بولاية ضنك خلال اجتماعها برئاسة سعادة الشيخ حمد بن حمود المحروقي والي ضنك رئيس اللجنة عدداً من المواضيع من بينها استعراض مشاريع شهر البلديات وموارد المياه.

كما تم أيضاً المطالبه بتعيين مراقب أسماك لسوق الاسماك بالولاية، وتم اعتماد ٣ جيوب تخطيطية في كل من بلدت دوت وقميراء وبلت وقد اتخذت حيالها التوصيات اللازمة. ■

■ أثناء إزالة أشجار المسكيت «من المصدر»

معسكر عمل لإزالة أشجار المسكيت بشناص

شناص . من ابراهيم الفارسي:

■ في اطار الحملة الوطنية لإزالة أشجار المسكيت بقرية النعمى بولاية شناص نظمت دائرة التنمية الزراعية بالولاية معسكر عمل وذلك بتنظيم من فريق تطوع لعمان أفضل وبالتعاون مع فريق شناص غير للأعمال التطوعية.

وقد شارك في المعسكر ٦٠ شخصاً والتي تهدف إلى نشر الوعي عن أشجار المسكيت والأضرار الناجمة عنها وتفاديها. حضر فعاليات المعسكر المهندس سالم بن علي العمراني مدير عام الزراعة والثروة الحيوانية بمحافظتي شمال وجنوب الباطنة ومدير التنمية الزراعية بشناص وفريق عمل من الدائرة وهيثم المياسي عضو المجلس البلدي بشناص والشركات العاملة من القطاع الخاص والفرق التطوعية بالولاية.

وعلى هامش المعسكر أقيمت محاضرة توعوية عن الاضرار التي تخلفها شجرة المسكيت على الإنسان والحيوان والبيئة وطرق التخلص منها، وقد تم إزالة أعداد كبيرة من هذه الشجرة. ■

تراوحت الأسعار بين ٧ و ١٥ ريالا عمانيا

بدء طناء ثمار النخيل بقرية الفيقين بولاية منح

■ الدلال ينادي على النخلة

■ الأهالي أثناء عملية طناء النخيل «من المصدر»

منح . من سالم بن خليفة البوسعيدي:

■ بدأت بقرية الفيقين بولاية منح صباح أمس عملية طناء ثمار النخيل التي يحرص على حضورها كبار السن والمزارعون والمواطنون من داخل الولاية وخارجها، بالإضافة إلى الوكيل والدلال والشباب والأطفال، حيث يعتبر الطناء من العادات الاجتماعية الجميلة التي ما زال أهالي ولاية منح يحافظون عليها إلى يومنا هذا نظرا لما تمثله النخلة من قيمة ومكانة لديهم. كما أنها تمثل مصدرا اقتصاديا مهما لبعض المزارعين الذين يحرص بعضهم على طناء النخيل والحصول على عائد مادي مناسب يغطي جزءا من تكاليفها، فيما يحرص الآخرون على شراء ثمار النخيل لبيعها لاحقا في الأسواق بالتجزئة فيما يقوم البعض بالطناء لسد احتياجاتهم فقط.

وقد شهد طناء النخيل بقرية الفيقين هذا الموسم قلة في المعروض وأسعارا مقبولة ومناسبة وفي متناول الجميع حيث تراوح سعر نخلة النغال مابين ٧ و ٨ ريالات، فيما وصلت باقي الأسعار للنخيل الأخرى مثل قش طبق وقش قنطرة والمدلوكي والجبرية وغيرها إلى ١٥ ريالا عمانيا. حمد بن محمد البوسعيدي مواطن من قرية الفيقين يقول: طناء النخيل بقرية الفيقين موروث تقليدي عماني حافظ عليه أهالي البلدة وتوارثوه جيلا بعد جيل ويحرصون على إحياء هذا الموروث الجميل كل عام عند بدء موسم القيظ ونضج ثمار النخيل ويتم الإعلان عن إقامته عن طريق قنوات التواصل الاجتماعي والإعلانات وفي اليوم المحدد يجتمع ملاك النخيل منذ الصباح الباكر لبدء طناء المرحلة الأولى لنخلة النغال وأصناف أخرى من نخيل القشوش الذي تتزامن ثمارها مع نخلة النغال، حيث يقوم الدلال وبصوت عال بالمناداة على ثمار النخيل بين المجتمعين كل حسب رغبته ومن يتوقف عنده السعر ويقوم الوكيل بكتابة اسمه والسعر بالسجل. ■

■ تكريم الشباب المجيدين في مسابقة حفظ القرآن الكريم «من المصدر»

ختام مسابقة القرآن الكريم بجعلان بني بوعلي

جعلان بني بوعلي . من جمعة الساعدي:

■ قامت اللجنة الثقافية بفريق رأس الخبة الرياضي بجعلان بني بو علي التابع لنادي الوحدة بتكريم مجموعة من الشباب المجيدين في مسابقة حفظ القرآن الكريم. رعى حفل التكريم حمد بن حميد العريمي عضو المجلس البلدي ممثل ولاية جعلان بني بو علي وبحضور سعيد بن جمعة الساعدي رئيس مجلس إدارة الفريق وأهالي وشباب منطقة الخبه. بدأ الحفل بكلمة اللجنة الثقافية وتلاوة عطرة من القرآن الكريم والقاء إلقاء محاضرة حول فضل القرآن الكريم قدمها أحمد بن مصبح الغنبوصي حث فيها الأهالي على الإهتمام بالنشئ بالمداومة على قراءة القرآن وكذلك وجه كلمات نصح للطلاب حول فضل القرآن والأجر المكتسب منه وفضل حفظ القرآن الكريم، بعدها تم تكريم المعلمين واللجنة الثقافية وكذلك تكريم الطلاب الذين تقسيمهم الى مستويين المستوى الأول وعددهم ١٣ طالباً الذين تمكنوا من حفظ جزء عم وتكريمهم بجوائز نقدية وهدايا، والمستوى الثاني ممن حاولوا الحفظ تشجيعا لهم لبذل المزيد في السنه القادمة. وتسعى اللجنة الثقافية بفريق رأس الخبة في تنظيم مثل هذه المناشط تشجيعاً للشباب والأهالي في حفظ كتاب الله وتعليم الأبناء منذ صغرهم المداومة على قراءة القرآن الكريم. ■

حلقة عمل تعريفية حول جودة الخدمات الحكومية وإدخال نظم إدارة الجودة بالخدمة المدنية

■ نفذت وزارة الخدمة المدنية حلقة عمل تعريفية حول جودة الخدمات الحكومية وإدخال نظم إدارة الجودة والتي استمرت اربعة أيام بقاعة الندوات بالوزارة. واستهدفت الحلقة مدراء دوائر التخطيط ومدراء دوائر خدمة المراجعين وأعضاء فريق التحول الحكومي والمعنيين بتطوير الخدمات في الوحدات الحكومية المطبقة والغير مطبقة لقانون الخدمة المدنية.

رعى فعاليات الحلقة سعادة السيد سالم بن مسلم البوسعيدي وكيل الوزارة لشؤون التطوير الإداري. وهدفت الحلقة بشكل عام إلى تحسين وتطوير الخدمات الحكومية عن طريق إدخال نظام إدارة الجودة في مجال الخدمات الحكومية وتقييم جودة تقديمها بهدف تحسين ادائها وتبسيط وتسريع إجراءاتها الإدارية.

وسلطت الحلقة الضوء على عدد من المحاور الهامة منها التعريف بقرارات مجلس الوزراء بشأن رؤية ورسالة الحكومة، ودليل الخدمات الحكومية، وميثاق خدمة المتعاملين، ومعايير جودة الخدمات الحكومية (مؤشراتها وآلية تقييمها)، ومراحل إرساء نظام إدارة الجودة، كما تطرقت الحلقة إلى الأهداف والمؤشرات للمواصفة العالمية (أيزو ٩٠٠١ /٢٠١٥)، وعرض تجربة لأحد الجهات الحكومية في مجال إدارة الجودة وخدمة العملاء. وجاء تنفيذ هذه الحلقة انطلاقاً من دور وزارة الخدمة المدنية في تقديم الدعم والمساندة الفنية لوحدات الجهاز الإداري للدولة، وفي ضوء ما جاء بقرارات مجلس الوزراء بشأن اعتماد مقترحات ندوة آليات تطوير الاداء الحكومي ومن بينها محور تحسين وتطوير الخدمات الحكومية. ■

■ راعي الفعالية والحضور المشاركون «من المصدر»

■ الحلقة سلطت الضوء على عدد من المحاور الهامة

حلقة عمل حول حماية الطفل من الإساءة بجنوب وشمال الشرقية

صور . من عبدالله بن محمد باعلوي:

■ نظمت المديرية العامة للتنمية الاجتماعية بمحافظتي جنوب وشمال الشرقية ممثلة بدائرة التنمية الأسرية حلقة عمل في مجال حماية الطفل من الإساءة بالتعاون مع المديرية العامة للتربية والتعليم بمحافظة جنوب الشرقية واستهدفت الأخصائيات الاجتماعيات والنفسيات بمدارس ولاية صور.

تأتي الحلقة في إطار تأهيل العاملين في مجال حماية الطفل وتأسيس كوادر وظيفية فعالة في تدريب الجهات المعنية قدمها كل من زينب بنت علي الكثيرية مندوبة حماية الطفل بجنوب الشرقية ومروى بنت حسن البلوشية باحثة قانونية بالمديرية العامة للتنمية الأسرية وقد تم في حلقة العمل تقديم عدة أوراق عمل حول مفاهيم الطفل والحماية من الإساءة وما تقنيات مقابلة الطفل الضحيه والتأهيل الاجتماعي والنفسي للأطفال والأسر تخلل الحلقة العديد من النقاشات والتفاعل من قبل الأخصائيات حول موضوع الأطفال والإساءة. ■

للايجار
مكاتب تجارية متميزه
مساحات مختلفة تصلح لجميع الاغراض التجارية
مزوده بمكيفات سبليت يونيت
يوجد مصاعد
المواقع : الحمرية - السيب
٩٩٣٣٢٢٤٢
KHAMISCO@ALKHAMIS.COM.OM

■ صورة جماعية للمشاركين مع مقدم البرنامج «من المصدر»

«العدل» تختتم البرنامج التدريبي «الولاء الوظيفي وأخلاقيات العمل» لموظفيها بجنوب الشرقية

■ اختتم أمس الاول البرنامج التدريبي الولاء الوظيفي وأخلاقيات العمل الذي تنظمه دائرة التدريب والتأهيل بوزارة العدل بمحافظة جنوب الشرقية والذي قدمة الدكتور خميس الكندي وذلك بفندق شاطئ صور.

يهدف البرنامج . الذي استمر على مدى ثلاثة أيام . إلى توسيع مدارك المشاركين وتعريفهم بالانتماء الوظيفي والعمل على تعزيزه وتبيان مدى أهميته إضافة إلى تزويد المشاركين بالمعارف والمهارات اللازمة لسلوك الأفراد في المنظمات والمعارف الخاصة بالولاء الوظيفي للمنظمة ورموزها مع تنمية مهارات الموظفين وتوعيتهم بأهمية الولاء والانتماء ومدى الاستفادة العائدة إلى المؤسسات وموظفيها مع اكسابهم المهارات والفنون التي تساهم بشكل مباشر في تنمية الولاء المؤسسي والرضا الوظيفي لدى العاملين وتزويدهم بأساليب تساهم في ترسيخ ثقافة المؤسسة. تناول البرنامج عدداً من المحاور منها مفهوم وأهمية الولاء الوظيفي وأخلاقيات المهنة في الاطار الشرعي ومحددات الرضا الوظيفي لدى الموظف والمؤسسة وكيفية الوصول اليه وثقافة المؤسسة السائدة ودورها في زرع الرضا والولاء الوظيفي، إضافة إلى مناقشة الآثار المترتبة عن الرضا الوظيفي على الموظف والمؤسسة وأهم مؤشرات ومحددات الانتماء الوظيفي والآثار السلبية والايجابية الناتجة عنه مع ضرورة توضيح نظم الحوافز ودورها في الوصول بالمؤسسة إلى نظام يرضيها ويرضي العاملين بها مع استعراض التجربة اليابانية في الولاء والانتماء الوظيفي. تخللت البرنامج حلقات تدريبية وحلقات نقاش إضافة الى استخدام أفلام الفيديو المسجلة للتدريب والتمارين وأسلوب الاستقصاء وحلقات النقاش الحر لتوصيل المعلومات وترسيخها في أذهان المشاركين حتى تتحقق الغاية المنشودة من البرنامج. ■

■ اثناء تكريم المشاركين في البرنامج

محاضرة بنزوى تناقش طرق التعرف على الطلبة متدني التحصيل الدراسي

كتب . سيف الهطالي :

■ نظّم قسم التربية الخاصة بالمديرية العامة للتربية والتعليم لمحافظة الداخلية محاضرة تربوية لتشخيص صعوبات التعلّم لدى الطلبة من خلال القياسات القائمة على المنهاج حيث تركّزت المحاضرة « مدخلا للتعرف على الطلبة متدنيي التحصيل الدراسي وذوي صعوبات التعلم » قدّمها كُلاً من الدكتور علي مهدي كاظم الأستاذ بعلم النفس بكلية التربية بجامعة السلطان قابوس والدكتور محمود محمد إمام متخصص في الإعاقات النّمائية والأستاذ المشارك بكلية التربية بجامعة السلطان قابوس وصالح المخمري من وزارة التربية والتعليم حيث تناولت المحاضرة ثلاثة محاور تحدّث في المحور الأول الدكتور محمود إمام حول موضوع القياسات القائمة على المنهاج في تشخيص صعوبات التعلّم بينما كان المحور الثاني حول إجراءات تقنين الاختبارات والمقابلات الشخصية وتحدّث فيه الدكتور علي مهدي بينما كان المحور الثالث عن الوضع الميداني لتشخيص صعوبات التعلّم والنظرة المستقبلية وتحدّث فيه صالح المخمري واستهدفت المحاضرة مجموعة من المعلمين والموظفين الذين يتعاملون مع الطلبة الذين يواجهون صعوبات التعلم بمدارس المحافظة ، وفي ختام المحاضرة تم الرد على استفسارات الحضور حول محاور المحاضرة . ■

■ الحضور يستمعون للمحاضرة «من المصدر»

يوم علمي للقبالة بمستشفى السلطان قابوس بصلالة

صلالة – «الوطن»:

■ نظم مستشفى السلطان قابوس بصلالة مؤخرا يوما علميا للقبالة وذلك بمنتجع كراون بلازا بمشاركة ١٥٠ قابلة وممرضة من مختلف المؤسسات الصحية بالمحافظة تناولت الفعالية العلمية مناقشة عددا من المواضيع منها الرؤية الصحية ٢٠٢٠ فيما يتعلق برعاية خدمات الامومة والطفولة . كما هدفت الفعالية الى تحديث وتطوير رعاية الامومة والطفولة ورعاية الحالات الطارئة لأمراض النساء والولادة واهمية دراسة النتائج التعليمية في مجال رعاية الأمومة والطفولة بالاضافة الى العمل الجماعي للحفاظ على سلامة المرضى. ■

مواصلات MWASALAT
مواعيد وصول الرحلات لمحطات المواصلات الطويلة
OMAN NATIONAL TRANSPORT COMPANY (S.O.A.C)
Departure & Arrivals Timetable On Long Distance Coaches

From Muscat
Daily Services From Ruwi to Quriyat – Sur – Jaalan

Route	Departure Time	Destination	Arrival Time	Operating Days
36	15:00	Quriyat	16:30	Daily
36	15:00	Sur	18:00	Daily
36	15:00	Jaalan	19:30	Daily
Daily Services From Ruwi To Al Buraimi				
41	06:30	Sohar	08:50	Daily
41	06:30	Buraimi	11:00	Daily
41	13:00	Sohar	15:45	Daily
41	13:00	Buraimi	17:40	Daily
41	16:00	Sohar	18:35	Daily
41	16:00	Buraimi	20:20	Daily
Daily Services From Ruwi To Sinaw				
52	17:30	Sinaw	20:50	Daily
Daily Services From Ruwi - Ibri - Yanqul				
54	08:00	Nizwa	09:20	Daily
54	08:00	Bahla	10:00	Daily
54	08:00	Ibri	11:05	Daily
54	08:00	Yanqul	12:20	Daily
54	14:30	Nizwa	16:50	Daily
54	14:30	Bahla	17:30	Daily
54	14:30	Ibri	18:35	Daily
54	14:30	Yanqul	20:00	Daily
Daily Services From Ruwi To Sur				
55	07:30	Ibra	09:45	Daily
55	07:30	Al Kamil	11:15	Daily
55	07:30	Sur	12:00	Daily
55	14:30	Ibra	16:45	Daily
55	14:30	Al Kamil	17:00	Daily
55	14:30	Sur	18:45	Daily
Daily Services From Ruwi To Fahud - Yibal				
62	06:30	Fahud	10:30	Daily
62	06:30	Yibal	11:15	Daily
Daily Services From Ruwi To Salalah				
100	07:00	Salalah	22:00	Daily
100	10:00	Salalah	23:30	Daily
100	18:00	Salalah	06:40	Daily
Daily Services From Ruwi To Marmul				
101	06:00	Marmul	16:50	Daily
100	10:00	Marmul	20:30	Daily
Daily Services From Salalah To Dubai				
102	15:00	Nizwa	01:40	Daily
102	15:00	Buraimi	05:30	Daily
102	15:00	Dubai	07:00	Daily
Daily Services From Ruwi To Dubai				
201	06:00	Sohar	08:30	Daily
201	06:00	Dubai	11:30	Daily
201	15:00	Sohar	17:35	Daily
201	15:00	Dubai	20:55	Daily
201	23:00	Sohar	01:30	Daily
201	23:00	Dubai	05:35	Daily

To Muscat
Daily Services From Jaalan – Sur – Quriyat to Muscat (Ruwi)

Route	Departure Time	Destination	Arrival Time	Operating Days
36	05:30	Sur	06:45	Daily
36	05:30	Quriyat	08:30	Daily
36	05:30	Ruwi	10:00	Daily
Daily Services From Al Buraimi To Muscat (Ruwi)				
41	07:00	Sohar	08:55	Daily
41	07:00	Ruwi	11:40	Daily
41	13:00	Sohar	14:55	Daily
41	13:00	Ruwi	17:40	Daily
41	13:00	Sohar	19:20	Daily
41	17:00	Ruwi	22:15	Daily
Daily Services From Sinaw To Muscat (Ruwi)				
52	07:00	Ruwi	10:25	Daily
Daily Services From Yanqul - Ibri - Muscat (Ruwi)				
54	06:00	Ibri	06:45	Daily
54	06:00	Bahla	08:05	Daily
54	06:00	Nizwa	08:45	Daily
54	06:00	Ruwi	11:00	Daily
54	15:00	Ibri	16:00	Daily
54	15:00	Bahla	17:20	Daily
54	15:00	Nizwa	18:10	Daily
54	15:00	Ruwi	20:20	Daily
Daily Services From Sur To Muscat (Ruwi)				
55	06:00	Al Kamil	06:45	Daily
55	06:00	Ibra	07:55	Daily
55	06:00	Ruwi	10:45	Daily
55	14:30	Al Kamil	15:15	Daily
55	14:30	Ibra	16:15	Daily
55	14:30	Ruwi	19:00	Daily
Daily Services From Yibal - Fahud To Muscat (Ruwi)				
62	12:30	Fahud	13:15	Daily
62	12:30	Ruwi	17:30	Daily
Daily Services From Salalah To Muscat (Ruwi)				
100	07:00	Ruwi	19:50	Daily
100	10:00	Ruwi	22:30	Daily
100	18:00	Ruwi	06:40	Daily
Daily Services From Marmul To Muscat (Ruwi)				
101	06:00	Marmul	16:30	Daily
100	13:15	Marmul	22:30	Daily
Daily Services From Dubai To Salalah				
102	15:00	Buraimi	16:30	Daily
102	15:00	Nizwa	20:55	Daily
102	15:00	Salalah	07:00	Daily
Daily Services From Dubai To Muscat (Ruwi)				
201	07:30	Sohar	10:50	Daily
201	07:30	Ruwi	13:40	Daily
201	15:30	Sohar	18:45	Daily
201	15:30	Ruwi	21:35	Daily
201	23:00	Sohar	02:20	Daily
201	23:00	Ruwi	05:25	Daily

For more information or reservation please contact the below numbers
Ruwi Bus Station 24708522 - 24701294 • Burj Sahwa office 24510438
Sohar office 26841772 • Buraimi office 25652424 • Sur office 25540019
Mabela office 24460160 • Salalah office 23292773 • Head office Hotline 24492948
Website www.ontcoman.com email: ontcoman@ontcoman.com
www.mwasalat.om

الوطن الاقتصادي
BUSINESS

economy@alwatan.com.om

السبت غرة رمضان ١٤٣٨ هـ. الموافق ٢٧ من مايو ٢٠١٧م . العدد: (١٢٣٣٧) . السنة الـ ٤٧

SATURDAY 27 May 2017 - NO: (12337) - VOL47

أسعار الذهب

أوقية الذهب:
483.794 ريال عماني

أسعار الفضة

أوقية الفضة:
6.612 ريال عماني

المصدر: بلومبيرج

أسعار النفط

نفط عمان 50.46 دولار
نفط مربان 53.02 دولار
النفط العربى الخفيف 56.06 دولار
النفط العربى الثقيل 52.69 دولار
نفط برنت 53.56 دولار

أسعار العملات

العملة	شراء	بيع
الريال السعودي	0.1023863	0.1026639
الريال القطري	0.1054453	0.1057344
الدرهم الاماراتي	0.1045438	0.1048247
الدينار الكويتي	1.2653640	1.2694121
الدينار البحريني	1.0184596	1.0212202

العملة	شراء	بيع
الدينار الاردني	0.5409213	0.5428652
الجنيه المصري	0.0211742	0.0212998
الريال اليمني	0.0015311	0.0015412
الدولار الاميركي	0.3840000	0.3850000
اليورو	0.4319232	0.4332020

العملة	شراء	بيع
الجنيه الاسترليني	0.4988928	0.5002305
الين الياباني	0.0034539	0.0034635
الدولار السنغافوري	0.2767967	0.2775375
الروبية الهندية	0.0059264	0.0059427
الروبية الباكستانية	0.0036624	0.0036737

سعر صرف الخميس

المصدر: البنك المركزي العُماني

«الإسكان» تبدأ تفعيل نظام إصدار ترخيص مزاولة مهنة الوساطة العقارية بمسقط

كتب . يوسف الحبسي:

■ تبدأ وزارة الإسكان الخميس المقبل تفعيل العمل بتراخيص مزاولة مهنة الوساطة العقارية للشركات والمؤسسات بمحافظة مسقط بدءاً من الخميس المقبل، ودعت الوزارة الشركات والمؤسسات العاملة في مجال الوساطة العقارية بالمحافظة إلى ضرورة توفيق أوضاعها القانونية، عبر التسجيل والحصول على تراخيص مزاولة مهنة الوساطة العقارية في موعد أقصاه الـ٣١ من مايو الجاري.

وستقوم الوزارة بدءاً من الخميس المقبل بإيقاف جميع التعاملات مع الشركات والمكاتب العاملة في مجال الوساطة العقارية في محافظة مسقط ما لم تكن حاصلة على التراخيص.

وقال سعادة المهندس محمد بن سالم البوسعيدي رئيس مجلس إدارة الجمعية العقارية العمانية: إن وزارة الإسكان لن تطبق النظام الإلكتروني في يونيو المقبل ولكنها فقط ستبدأ تطبيق قانون أهمية الحصول على ترخيص ممارسة مهنة الوساطة من الإسكان لتتمكن من العمل في الوساطة العقارية ولا يسمح لغير حاملي هذه التصاريح من ممارسة المهنة ويتم إنجاز مهنة الوساطة من خلال المكاتب المرخصة فقط، وسيبدأ تطبيق القرار في محافظة مسقط أولاً ويعمم على باقي المحافظات لاحقاً.

وأشار سعادته إلى أن الربط الإلكتروني للمكاتب لم يتحدد موعد تطبيقه بعد .. مؤكداً أن نظام الوساطة العقارية عبر النظام الإلكتروني سيحد من عشوائية العمل بالوساطة العقارية، والتي تعني بوجود أشخاص لا يمتهنون الوساطة العقارية وينخرطون في العمل بتلك المهنة .. مضيفاً: أن النظام سيشجع الراغبين في العمل بالوساطة العقارية لفتح مكاتب والذي بدوره سيساهم في تنظيم العمل بمجال الوساطة، بحيث أن المعاملات ستنجز إلكترونياً في المكاتب المرخصة، والذهاب إلى وزارة الاسكان للإجراء النهائي فقط.

وأشار البوسعيدي إلى أن النظام سيوفر العديد من الميزات منها شفافية المعاملات لجميع الأطراف ويسرع إنجاز المعاملات العقارية، والذي يساعد في تنظيم المهنة ويتيح فرصا جيدة للمستثمرين لما يحققه البرنامج للمستثمر من ضمان للحقوق لجميع الأطراف وعدم التلاعب في الأسعار، مضيفا أن البرنامج يخدم المطورين والمستثمرين.

وأوضح سعادته ان النظام سيتيح فرصة لوزارة الإسكان للحصول على المعلومات الرقمية بمنتهى الدقة بالقطاع العقاري، وسهولة إصدار مؤشر للعقار بالسلطنة. مشيرا إلى أن الفترة القادمة ستكون فترة تجربة للتأكد من النظام وسلامة سير المعاملات الالكترونية بالوساطة العقارية.

وقال الدكتور إبراهيم بن باقر العجمي، رئيس لجنة التطوير العقاري بغرفة تجارة وصناعة عمان: إن تنظيم قطاع الوساطة العقارية بصفة خاصة وتنظيم القطاع العقاري بصفة عامة خاصة عبر تفعيل إصدار ترخيص مزاولة مهنة الوساطة العقارية سيكون له إيجابية للسوق وسوف يبعد هذا النظام العشوائية بحيث لا يكون هناك تلاعب في السوق وتحديد الأسعار بالإضافة إلى أنه يرسخ أمانة وصدق المكاتب وأي نتائج سلبية تنتج عن أي مكتب سوف يحاسب وهناك جزاءات قانونية متى ما تجاوز أي مكتب الخطوط التي وضعت لتنظيم مهنة الوساطة العقارية.

وأشار إلى أن السؤال الذي يطرح نفسه هو أن وزارة الإسكان سوف تبدأ تفعيله فقط بالبطاقة وهذا الأمر سوف يؤدي إلى عدم تسجيل المكاتب الفعلية في الوزارة حالياً، ولو عملت الوزارة على التنظيم عن طريق المكاتب المسجلة بالإضافة إلى إنهاء المعاملات الذي صرحت به الوزارة سابقاً عن طريق مكاتب الوساطة المعتمدة رسمياً من خلال نظام الوزارة بحيث تمنح هذه المكاتب إنهاء المعاملات على غرار مكاتب سند، وهذا الأمر يحقق نتائج إيجابية أكثر حيث إن المكاتب العقارية سواء الكبيرة أو المتوسطة أو الصغيرة سوف تبادر إلى التسجيل في نظام وزارة الإسكان .. مؤكداً أن الوضع الحالي سيؤدي إلى عدم مبادرة العديد من المكاتب إلى التسجيل في هذا النظام، ولا أعتقد أنه يمكن ضبط قطاع الوساطة بهذه الطريقة إلا بتفعيل النظام بحيث إنك نتجز المعاملة عن طريق المكاتب المسجلة وهذا ما صرحت بها وزارة الإسكان سابقاً لكنها خلال المؤتمر العقاري الأخير قالت الوزارة أن إنجاز المعاملات عن طريق المكاتب المسجلة لم يتم الانتهاء من هذا النظام حاليا.وأضاف: أن عملية تنظيم القطاع العقاري من خلال نظام إصدار ترخيص مزاولة مهنة الوساطة العقارية مؤشر إيجابي للقطاع، لكن يجب أن يفعل هذا النظام بكل ما صرحت به وزارة الإسكان سابقاً وليس فقط تسجيل المكاتب دون منحها الصلاحية لإنجاز المعاملات عبرها .. ونتمنى أن يفعل منح الصلاحيات للمكاتب مع التسجيل في النظام لأنه سوف يؤدي إلى استقرار السوق العقاري وسيكون التداول أفضل من السابق .. مطالباً بتخفيض الرسوم من ٥٪ إلى ٣٪ بالإضافة إلى الثمين غير المنطقي في بعض المناطق الذي أدى إلى تراجع نشاط القطاع وعدم التداول والتسجيل في وزارة الإسكان. ■

■ تنظيم مهنة الوساطة العقارية في محافظة مسقط للحد من العشوائية وتعزيز المصداقية في التعامل

من أرشيف «الوطن»

. عقاريون لـ« الوطن الاقتصادي »:
الوزارة ستبدأ الشهر المقبل العمل بتراخيص مزاولة الوساطة العقارية والتعامل الإلكتروني لم يحدد بدء تطبيقه حتى الآن

توقع بلوغ أسعار الخام ٥٥ ـ ٦٠ دولاراً
وكيل وزارة النفط والغاز: تمديد خفض الإنتاج سيساعد المنتجين على امتصاص الفائض من المعروض ويدفع بالسوق لتحقيق التوازن

■ فيينا . كونا: أشاد سعادة المهندس سالم بن ناصر العوفي وكيل وزارة النفط والغاز بالقرار الذي توصل إليه منتجو النفط من داخل وخارج منظمة «أوبك» والقاضي بتمديد الاتفاق الخاص بخفض الإنتاج لمدة تسعة أشهر إضافية تنتهي في مارس ٢٠١٨.

وقال سعادته في تصريح لوكالة الأنباء الكويتية (كونا) أمس الأول الخميس عقب مؤتمر المنتجين في فيينا: إن الاتفاق على تمديد خفض الإنتاج لمدة زمنية تصل إلى تسعة أشهر جاء بعد مباحثات مستفيضة شملت أكثر من خمسة سيناريوهات محتملة في المستقبل.

وأضاف: أن الوزراء قرروا في نهاية المطاف تمديد الخفض لمدة تسعة أشهر إضافية مع إبقاء مستويات الخفض في حدود مليون و٨٠٠ ألف برميل يوميا.ورداً على سؤال حول التحديات التي يمكن أن تواجه اتفاق فيينا لتمديد سقف الإنتاج خاصة في ظل وجود مؤشرات عن زيادة المعروض من النفط الصخري في السوق النفطية العالمية قال سعادته : «انه لا يوجد أي تأثير على اتفاق تمديد الخفض في الإنتاج الذي أوصى به الاجتماع الوزاري».

إلا انه أقر في نفس الوقت بوجود تأثير على المدة الزمنية المطلوبة للوصول إلى نقطة الموازنة بين العرض والطلب في إشارة على ما يبدو الى احتمال تمديد الخفض في الإنتاج إلى أكثر من تسعة أشهر في حال تواصل تدفق النفط الصخري في سوق الطاقة العالمية.

وحول تطلعات السلطنة بعد دعمها لاتفاق خفض الإنتاج بين المنتجين من داخل وخارج «أوبك»أوضح أن السلطنة تحرص على تأييد أية مبادرة من شأنها أن تحد من تقلبات السوق النفطية وتعزز الأسعار، وأن تمديد خفض الإنتاج سيساعد المنتجين على امتصاص الفائض من المعروض في سوق النفط العالمية وسيدفع شيئاً فشيئاً بالسوق إلى تحقيق التوازن المطلوب مما يجعل الأسعار ترتفع إلى مستوياتها المعقولة.

وحول السعر المستهدف بالنسبة للسلطنة قال «إن السعر الذي وضعت على أساسه الموازنة العامة للدولة كان عند حدود ٤٥ دولاراً للبرميل لكن مع هذه الجهود المبذولة من قبل المنتجين المعنيين باستقرار السوق النفطية فإن الأسعار قد ترتفع في المستقبل لتلامس معدل ٥٥ إلى ٦٠ دولاراً للبرميل وهي معدلات مقبولة لجميع الأطراف».

وحول احتمال انضمام السلطنة إلى منظمة «أوبك» في المستقبل خاصة وانها تساند جهود المنظمة في دعم السوق النفطية العالمية واستقرارها أوضح «انه لا توجد في الوقت الراهن توجهات من هذا القبيل، وأن السلطنة لم تدرس بعد جدوى انضمامها إلى منظمة «أوبك»التي تعتبرها أحد اللاعبين الرئيسيين في العالم لتحقيق الاستقرار في السوق النفطية العالمية» .. مشيراً إلى أن السلطنة يمكن أن تقدم الكثير من الدعم للمنظمة وهي من خارجها. ■

النفط يرتفع بعد تمديد تخفيض الإنتاج

■ سنغافورة . رويترز: ارتفعت أسعار النفط أمس الجمعة لكن الأسواق ظلت متراجعة بعد هبوط كبير في الجلسة السابقة عندما مددت أوبك ومنتجون آخرون تخفيضات إنتاج الخام لكن خيبت آمال مستثمرين كانوا يراهنون على تخفيضات أكبر أو لفترة أطول. وخلال اجتماع أمس الأول الخميس في فيينا، وافقت منظمة البلدان المصدرة للبترول(أوبك)وبعض المنتجين الآخرين من خارجها على تمديد تعهد بخفض الإنتاج بنحو ١,٨ مليون برميل يوميا حتى نهاية الربع الأول من ٢٠١٨، وكان الاتفاق الأصلي سينتهي أجله في يونيو هذا العام. وهوت أسعار النفط الخام ٥٪ بعد الإعلان لكنها ارتفعت قليلا أمس الجمعة.

وزادت العقود الآجلة لخام القياس العالمي مزيج برنت ٠,٣٧ سنتا أو ما يعادل ٠,٧٪ عن سعر الإغلاق السابق معوضة القليل من الخسائر التي منيت بها أمس الأول.

وارتفعت العقود الآجلة لخام غرب تكساس الوسيط الأميركي ١٦ سنتا عن سعر الإغلاق السابق إلى ٤٩,١٥ دولار لتظل قابعة دون مستوى ٥٠ دولارا للبرميل على الرغم من صعود يوم أمس. ■

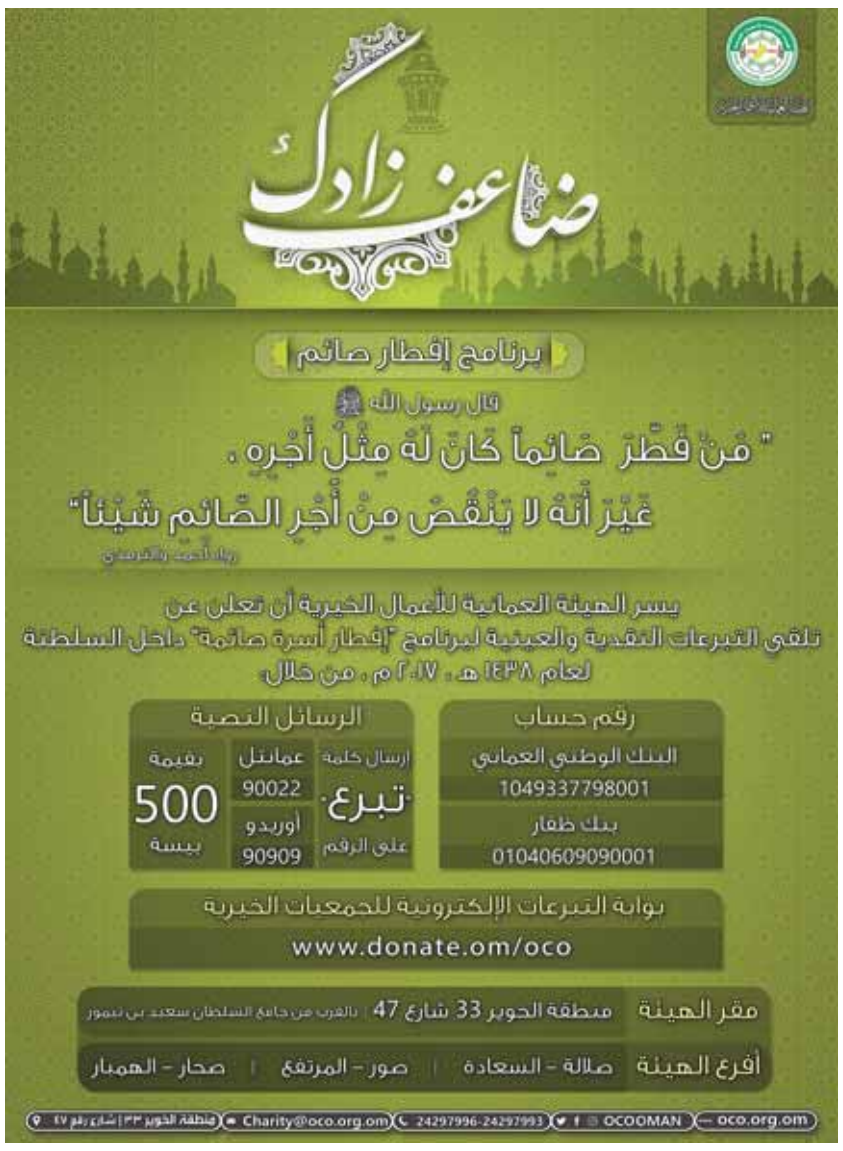

أكثر من ٣٧٠ مليون ريال عماني إجمالي مبالغ الفواتير المصدق عليها من غرفة تجارة وصناعة عمان

مسقط . «الوطن»:

■ تجاوز إجمالي الفواتير المصدق عليها خلال الربع الأول من العام الجاري بغرفة تجارة وصناعة عمان ٣٧٠ مليون ريال عماني.

وقالت غرفة تجارة وصناعة عمان في حسابها على التويتر: أكثر من ٣٧٠ مليون ريال عماني إجمالي مبالغ الفواتير المصدق عليها من غرفة تجارة وصناعة عمان في الربع السنوي الأول للعام الجاري، حيث أصدرت الغرفة ٣٠٠٦ شهادات منشأ «عمانية» للبضاعة الوطنية، وتصديق شهادات نظام الأفضلية المعمم «FORM A»، وبلغت الفواتير التجارية ٨٥١٩، بينما وصل عدد الوكالات التجارية في الربع الأول إلى ٦٢٧ وكالة.

وأشارت الغرفة إلى أن شهادات المنشأ «عمانية للبضاعة الأجنبية المعاد تصديرها»بلغت ٢٦٤٦ شهادة في الربع الأول، بينما بلغت وكالات التفويض في ذات الربع ١١٣٢، وشهادات طبق الأصل ١٨٨، وشهادات منشأ عالمية ١٤٢١، وشهادات منشأ عمانية ٥٥٥١، و ٨٤١٨ لمعاملات مختلفة أخرى. ■

العملات المرتبطة بالنفط تتعافى واستطلاعات الرأي تضغط على الاسترليني

■ لندن . رويترز: هبط الجنيه الاسترليني إلى أدنى مستوى في أسبوعين أمس الجمعة بعدما أظهر استطلاع للرأي تقلص الفارق الذي يتقدم به حزب المحافظين المنتمية له رئيسة الوزراء تيريزا ماي على حزب العمال المعارض بشدة قبل الانتخابات التي ستجرى الشهر القادم بينما ارتفعت العملات المرتبطة بالسلع الأولية بعد تعافي أسعار النفط. وارتفع الين إلى أعلى مستوى في ثلاثة أيام أمام الدولار في الوقت الذي صعد فيه اليورو أيضا. وانخفض الاسترليني بأكثر من نصف بالمائة إلى١,٢٨٦١ دولار مبتعدا أكثر عن مستوى الذروة الذي بلغ ١,٣٠٤٨ دولار في ١٨ مايو وهو أعلى ما سجله الجنيه الاسترليني منذ سبتمبر العام الماضي.

وارتفعت العملات المرتبطة بالنفط مثل الدولار الكندي والكرونة النرويجية بدعم من التعافي المحدود في أسعار الخام. وجرى تداول الدولار الكندي في أحدث تعاملات على ارتفاع نسبته ٠,٢٪ إلى ١,٣٤٥٥ دولار كندي مقابل الدولار الأميركي انخفاضا من مستوى ١,٣٣٨٨ دولار كندي الذي سجله أمس الأول والذي كان الأعلى في خمسة أسابيع.

وارتفعت الكرونة النرويجية ٠,١٪ إلى ٩,٤٠٩٦ كرونة مقابل اليورو. ومقابل سلة تضم ست عملات كبرى، انخفض الدولار ٠,٢٪ إلى ٩٧,٠٩٤ في الوقت الذي ارتفع فيه الين ٠,٥٪ إلى ١١١,٢٥ ين للدولار.

وارتفع اليورو ٠,١٪ إلى ١,٢٢١٠ دولار ليقفز صوب أعلى مستوى في ستة أشهر ونصف الشهر الذي بلغ ١,١٢٦٨ دولار الأسبوع الماضي. ■

نيكي الياباني يهبط مع صعود الين أمام الدولار

■ طوكيو . رويترز: واصل المؤشر نيكي الياباني خسائره مع تعزيز الين لمكاسبه أمام الدولار أمس الجمعة على الرغم من أن المؤشر القياسي تمكن من تحقيق مكاسب أسبوعية. وأغلق المؤشر نيكي منخفضا ٠,٦٪ إلى ١٩٦٨٦,٨٤ نقطة ليظل مرتفعا ٠,٥٪ على أساس أسبوعي. وتراجع الدولار بعض الشيء أمام الين إذ سجل انخفاضا نسبته ٠,٤٪ إلى ١١١,٤٢ ين. وانخفضت أسهم قطاعي النفط والتعدين بعدما هبطت أسعار الخام ٥٪ أمس الأول الخميس وواصلت تراجعها أمس الجمعة إذ خيب اجتماع لمنظمة البلدان المصدرة للبترول (أوبك) آمال بعض المستثمرين في تخفيضات أكبر للإنتاج. وهبط مؤشر النفط والفحم الفرعي في بورصة طوكيو للأوراق المالية ٠,٤٪ بينما هوى مؤشر قطاع التعدين ٢٪. ■

مؤشر سوق مسقط يغلق على تراجع أسبوعي طفيف بنسبة ٢٢ر٠٪

كتب . يوسف الحبسي:

■ أغلق مؤشر سوق مسقط للأوراق المالية على تراجع أسبوعي طفيف بنسبة٢٢ر٠٪ وبنحو١١نقطة، وأنهى الأسبوع عند مستوى ٥٤٠٣ نقاط مقارنة مع مستوى ٥٤١٥ نقطة الأسبوع السابق.

وشهد المؤشر ارتفاع مؤشر القطاع المالي بنسبة ٢٤ر٠٪ ليغلق عند مستوى ٨٠٠٣ نقاط مقارنة مع مستوى ٧٩٨٤نقطة، فيما ارتفع مؤشر الخدمات بنسبة ٢٣ر٠٪ ليغلق عند مستوى ٢٧٧٢ نقطة مقارنة مستوى ٢٧٦٦ نقطة، وارتفع مؤشر السوق الشرعي بنسبة ٠٢ر٠٪ ليستقر عند مستواه السابق ٧٩١ نقطة، وتراجع مؤشر الصناعة بنسبة ٤٨ر٠٪ ليغلق عند مستوى ٧٣١٦ نقطة مقارنة مع مستوى ٧٣٥١ نقطة.

التداولات

وعلى صعيد التداولات تم خلال الأسبوع الماضي التداول على ٤ر٨٦ مليون سهم بالإضافة إلى ٤ر٣ ألف صفقة بقيمة إجمالية بلغت ٩ر١١ مليون ريال عماني، مقارنة مع ٢ر٨٢ مليون سهم بقيمة بلغت أكثر من ١٢ مليون ريال عماني، وبنسبة تراجع في إجمالي قيمة التداول بلغت٤٥ر٧٪، فيما ارتفعت القيمة السوقية بنسبة ٦٥ر٠٪ لتصل إلى ٩٥ر١٧ مليار ريال عماني.

إغلاقات الأسهم

وعلى صعيد إغلاقات الأسهم فكانت الشركات الأكثر ارتفاعا من حيث تغير سعر السهم هي المدينة للاستثمار، وبنك العز الإسلامي، وجلفار للهندسة والمقاولات، وعمان اوريكس للتأجير، والسوادي للطاقة، والشركات الأكثر انخفاضا من حيث نسبة تغير سعر السهم هي الأسماك العمانية، وريسوت للأسمنت، والوطنية العمانية للهندسة، والجزيرة للمنتجات الحديدية، والمتحدة للتمويل. ■

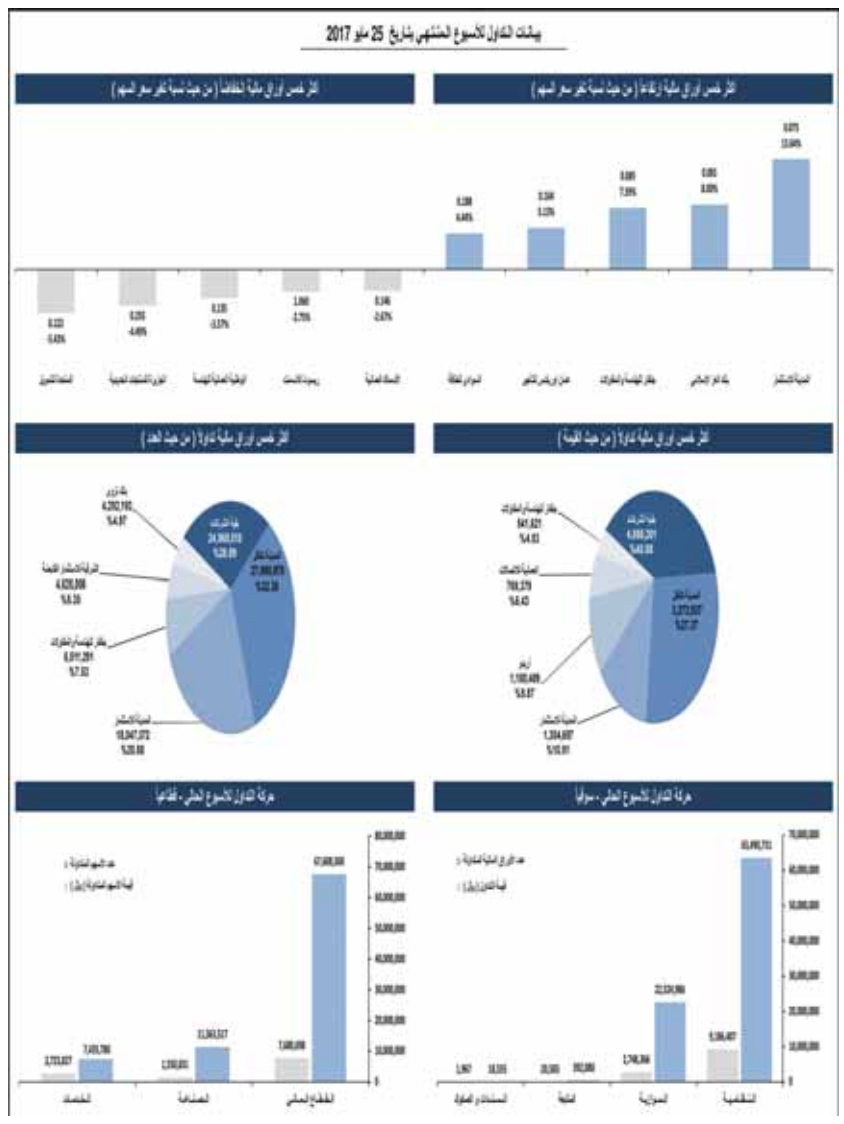

شركة الخدمات المالية ش.م.ع.ع
وسطاء معتمدون لدى سوق مسقط للأوراق المالية
مسقط / هاتف رقم : ٢٤٨٢٥٦٠٠ ٩٦٨+ صلالة / هاتف رقم : ٩٦٨٢٣٢٠٧٩٠٠+
مسقط / فاكس رقم: ٢٤٨١٧٢٠٥ ٩٦٨+ صلاله / فاكس رقم : ٩٦٨٢٣٢٩٧٣٨٤+
ص.ب: ٢٧٧٧ الرمز البريدي ١١٢ روي، سلطنة عمان
E: info@e-fsc.com
الخدمات المالية FINANCIAL SERVICES

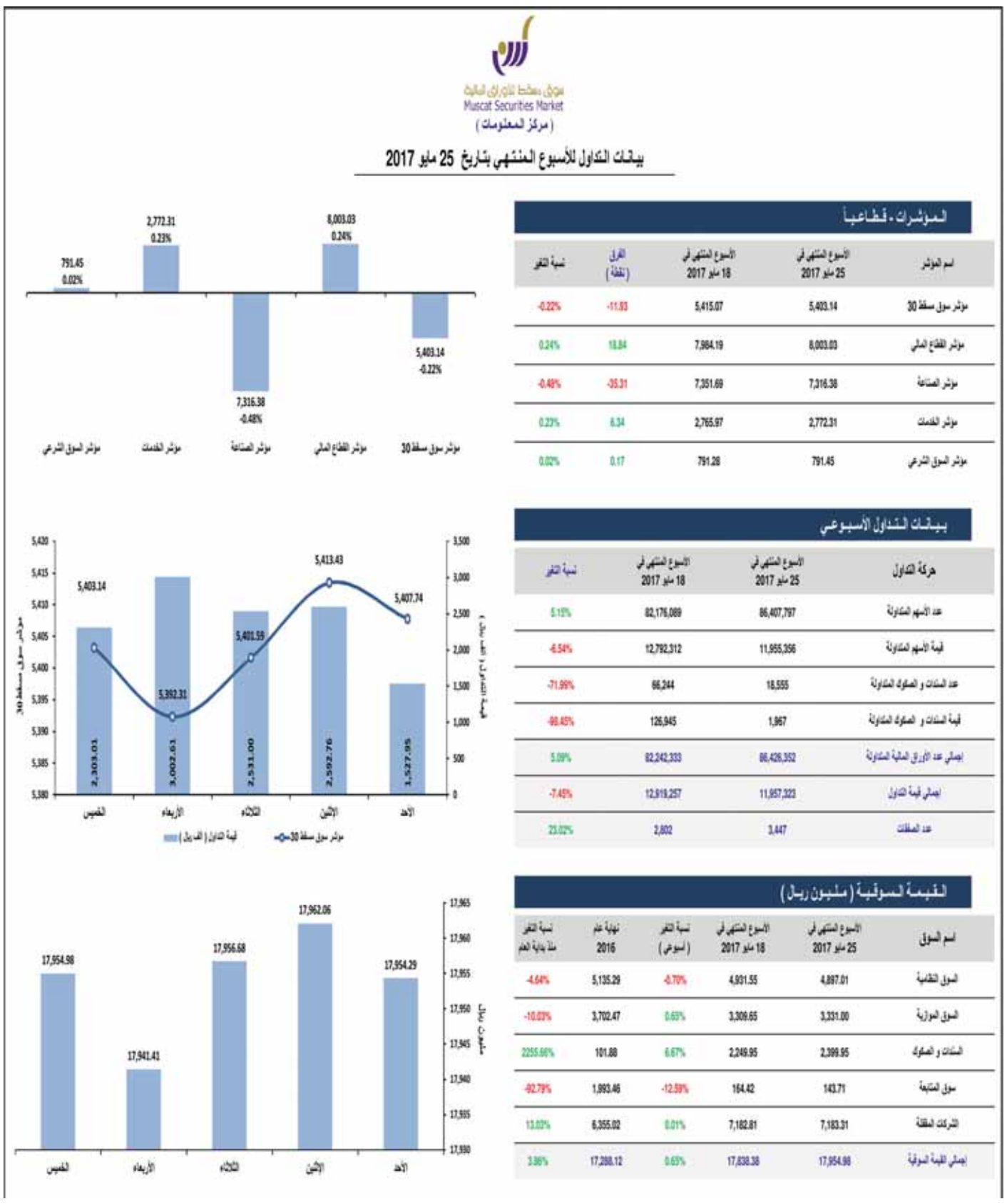

الذهب يرتفع مع تراجع الأسهم الآسيوية والدولار

■ سنغافورة . رويترز: سجل الذهب أعلى مستوى في أكثر من أسبوع أمس الجمعة مع تراجع الدولار والأسهم الآسيوية في الوقت الذي عزف فيه المستثمرون عن الأصول التي تنطوي على قدر أكبر من المخاطرة بعد هبوط أسعار النفط.

وارتفعت أسعار الخام لكن الأسواق ظلت متراجعة بعد هبوط نسبته ٥٪ في الجلسة السابقة بعد أن مددت أوبك ومنتجون آخرون تخفيضات إنتاج الخام على نحو خيب آمال مستثمرين كانوا يأملون في تخفيضات أكبر.

وارتفع الذهب في المعاملات الفورية ٠,٦٪ إلى ١٢٦٢,٨٩ دولار للأوقية (الأونصة) بعدما لامس مستوى مرتفعا بلغ ١٢٦٤,١٣ دولار للأوقية في وقت سابق من الجلسة، وزاد المعدن الأصفر ٠,٦٪ الأسبوع الماضي.

وارتفع المعدن في العقود الأميركية الآجلة ٠,٥٪ إلى ١٢٦٢,٩ دولار للأوقية.

وهبط مؤشر الدولار الذي يقيس أداء العملة الأميركية أمام سلة تضم ست عملات منافسة ٠,٢ ٪ وبلغت أحدث قراءة له ٩٧,٠٩٠ . ومن بين المعادن النفيسة الأخرى ارتفعت الفضة ٠,٦٪ في المعاملات الفورية إلى ١٧,٢٣ دولار للأوقية بينما زاد البلاتين ٠,٥٪ إلى ٩٥١,٥٠ دولار للأوقية وصعد البلاديوم بنسبة مماثلة إلى ٧٧٥,١٠ دولار للأوقية. ■

توتال: هدفنا استكمال اتفاق غاز مع إيران قبل الصيف

■ باريس . رويترز: قال الرئيس التنفيذي لشركة توتال باتريك بويان للصحفيين على هامش الاجتماع السنوي العام لعملاق النفط الفرنسية: إن الشركة ما زالت تخطط لاستكمال اتفاق غاز بارس الجنوبي مع إيران قبل الصيف.

وقال بويان: إن التوقيع على الإعفاء من عقوبات أميركية ضمن عقبات أخرى مهد الطريق أمام توقيع الاتفاق. وكانت توتال قالت في فبراير إن القرار النهائي بشأن الصفقة يتوقف على تجديد الإدارة الأميركية الجديدة للإعفاء من العقوبات.

وأضاف بويان: أنه التقى بوزير النفط الإيراني بيجن زنغنه في فيينا على هامش اجتماع منظمة البلدان المصدرة للبترول (أوبك). ■

أوغندا وتنزانيا توقعان اتفاقا بشأن أطول خط أنابيب بنظام التسخين الكهربائي

■ كامبالا . رويترز: وقعت أوغندا وتنزانيا أمس الجمعة اتفاقية إطارية بشأن خط أنابيب مقترح بقيمة ٣,٥٥ مليار دولار لتصدير النفط في خطوة فارقة للمشروع الذي من المنتظر أن يبدأ ضخ الخام الأوغندي للأسواق العالمية خلال ثلاث سنوات.

وقال مسؤول بوزارة الطاقة الأوغندية لرويترز: إن الاتفاق شمل شروط الحوافز الضريبية الخاصة بالمشروع والجداول الزمنية للتنفيذ وحجم خط الأنابيب ومستويات المكون المحلي مما سيجعله مستمرا على مسار الاكتمال في ٢٠٢٠.

وقال أديوالي فاييمي المدير المعني بأوغندا لدى توتال: إن المشروع سيكون «أطول خط لأنابيب النفط الخام بنظام التسخين الكهربائي في العالم».

أضاف في تصريحات لرويترز«إنه إنجاز قياسي» .. مشيرا إلى أنه سيزيد تدفق الاستثمار الأجنبي المباشر ويفتح مرحلة جديدة للنمو الاقتصادي في المنطقة عند اكتماله. وسيتم تسخين خط الأنابيب الذي سيبلغ طوله ١٤٤٥ كيلومترا وقطره ٢٤ بوصة بما يسمح له بالحفاظ على سيولة عالية للنفط الخام تكفي لتدفقه. ■

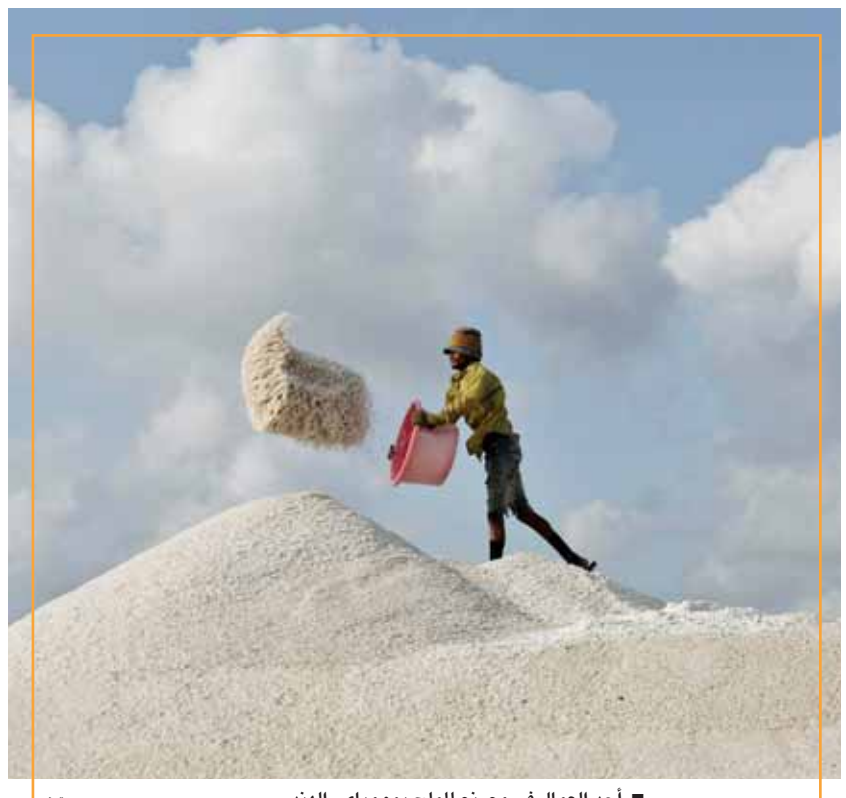

■ أحد العمال في مصنع للملح بمومباي، الهند رويترز

شترايتر: الفائض التجاري الألماني «ليس خيرا ولا شرا»

■ برلين . رويترز: قال متحدث باسم الحكومة الألمانية أمس الجمعة: إن الفائض التجاري لألمانيا«ليس خيرا ولا شرا»وذلك ردا على سؤال بشأن تقارير ذكرت أن الرئيس الأميركي دونالد ترامب انتقد برلين لتسجيلها فائضا تجاريا مرتفعا.

وقال جورج شترايتر خلال مؤتمر صحفي حكومي«الفائض التجاري ليس خيرا ولاشرا.. هو نتيجة لتفاعل العرض مع الطلب في الأسواق العالمية». وبحسب التقارير الإعلامية الألمانية أدان ترامب ألمانيا بسبب سياساتها التجارية «السيئة للغاية»خلال اجتماع عقد أمس الأول الخميس مع رئيس المفوضية الأوروبية جان كلود يونكر ملمحا إلى أنه قد يتخذ خطوات لتقييد مبيعات السيارات الألمانية في الولايات المتحدة. ■

روسيا: قد نبحث تعديلات على اتفاق أوبك في لجنة المراقبة

■ موسكو . رويترز: قال وزير الطاقة الروسي ألكسندر نوفاك أمس الجمعة إن لجنة مراقبة اتفاق خفض إنتاج النفط مع أوبك قد تبحث إمكانية تعديل خيارات الاتفاق خلال اجتماع لها.

ورداً على سؤال عما إذا كانت بنود الاتفاق الذي جرت الموافقة على تمديده أمس الأول الخميس يمكن أن تتغير من الناحية النظرية، قال نوفاك «يمكننا عقد (اجتماع اللجنة) في أي وقت، لكن بموجب الخطة فإنها تجتمع كل شهرين».

وفي اجتماع أمس الأول الخميس الذي عقد في فيينا اتفقت منظمة البلدان المصدرة للبترول (أوبك) وبعض المنتجين المستقلين على تمديد تعهد بخفض نحو ١,٨ مليون برميل من الإنتاج يوميا حتى نهاية الربع الأول من ٢٠١٨، وكان من المقرر أن ينتهي الاتفاق الأصلي الشهر القادم. ■

شينخوا: مخزونات الديزل الصينية تهبط للشهر الثاني على التوالي في أبريل

■ ميناء استيراد النفط الخام في تشينجداو بمقاطعة شاندونج بالصين، وشهدت الصين تراجعا في مخزونات الديزل رويترز

■ بكين . رويترز: أظهرت بيانات من وكالة شينخوا للأنباء أمس الجمعة أن مخزونات الصين من الديزل هبطت ١٤٪ في أبريل مقارنة مع الشهر السابق في تراجع للشهر الثاني على التوالي بفعل نمو الأنشطة الصناعية وأنشطة التعدين.

وبحسب خدمة أو.جي.بي التي تديرها شينخوا ارتفعت مخزونات النفط الخام التجارية لدى الصين في نهاية أبريل ١,٦٤٪ مقارنة مع الشهر السابق متعافية بذلك من أدنى مستوى في نحو أربع سنوات.

وانخفض الوقود المكرر ٧,٩٪ خلال الشهر ذاته لكن شينخوا لم تذكر إجمالي أحجام المخزونات. ■

الوطن
AL WATAN
Voice Of Oman In The Arab World
يومية . سياسية . جامعة
تأسست عام ١٩٧١م
ALWATAN

تصدرها المؤسسة العُمانية للصحافة والطباعة والنشر والتوزيع ش.م.م
صاحب الامتياز
المدير العام رئيس التحرير :
محمد بن سليمان الطائي
الإعلانات يتفق بشأنها مع الإدارة
☎ العام: ٢٤٤٩١٩١٩ /الاعلانات ٢٤٤٩٣١٠٠ .فاكس : ٢٤٤٩١٢٨٠
www.alwatan.com
alwatan@omantel.net.om

المكتب الرئيسي
ص.ب ٤٦٣ مسقط ١٠٠
ص.ب : ١٨٨٨ السيب١١١
☎ ٢٤٤٩١٩١٩ ـ ٢٤٤٩٣٨٣٨
فاكس التحرير : ٢٤٤٩٧٥٠١
HEAD OFFICE
ADM.& ADV. FAX 24-491280
EDITORIAL FAX 24-491501
TEL: 24491919
P.O.BOX 1888, SEEB, 111.
P.O. BOX 463,MUSCAT, 113

المكاتب الاقليمية
مكتب صلالة ☎ وفاكس : ٢٣٢٩٤٢٠١
مكتب عبري ☎ وفاكس : ٢٥٦٩٠٧٠٠
مكتب نزوى ☎ وفاكس : ٢٥٤١١٢٠٢
مكتب صحار ☎ وفاكس : ٢٦٨٤٤٤٤٩
مكتب ابراء ☎ وفاكس : ٢٥٥٧٠٨١٨

وكيل التوزيع المعتمد بالسلطنة
مؤسسة العطاء للتوزيع
☎ : ٢٤٤٩١٣٩٩ ـ ٢٤٤٩٢٩٣٦ ـ ٢٤٤٩٦٧٤٨ ـ فاكس : ٢٤٤٩٣٢٠٠
email:alatta@omantel.net.om
ص . ب ٤٧٣ العذيبة ١٣٠

مراسلو الوطن في الخارج :
مصر . لبنان . الأردن . اليمن . سوريا . العراق . الجزائر . المغرب . الكويت . الامارات . البحرين . قطر . السعودية . روسيا . اميركا . بريطانيا . فرنسا . المانيا . تونس .

الاراء والمقالات المنشورة بالجريدة لا تعبر بالضرورة عن رأي « الوطن »

رأي الوطن

روحانيات رمضان فرصة لتزكية النفس

■ جاء شهر رمضان الذي تتوق إليه النفوس المؤمنة كل عام، لتسمو بما يفيض من روحانيات، وتخرج من شرنقة المادية التي فرضتها علينا الحياة المعاصرة، حيث يذكرنا الشهر الفضيل . بما يجود به من فيوض روحانية ونفحات إيمانية . بالمعاناة التي يعيشها بعض شركائنا في الإسلام والإنسانية من حرمان وعوز، وما تمر به الإنسانية من صراعات بغيضة، تسيل لها الدماء الزكية التي حرمها ديننا الحنيف إلا بالحق، وتوعد من ينتهكها بالعقاب في الدنيا والآخرة، إلا أن بعض من ينسبون أنفسهم لهذا الدين العظيم لا يزالون يسفكون الدماء ويقتلون الأنفس التي حرم الله قتلها إلا بالحق، والحق أعطاه الله حصرًا للدفاع عن النفس، أما الاعتداء على النفوس البريئة فليس من الإسلام في شيء.

إن شهر رمضان المبارك فرصة سنوية ينعم الله جل وعلا على عباده، بالتفكر والتدبر عبر قيام الليل وتلاوة محكم آياته، حتى يتسنى النهل من بركاته، كما يشكل الصيام فرصة حقيقية لترويض النفس وتزكيتها، لتمد يد العون للمحتاجين والضعفاء والفقراء، ليظل شهر رمضان عنوانًا للجود والكرم، فهو شهر أكرمنا الله سبحانه وتعالى به، لنكرم عباده ما استطعنا، لنقتدي برسولنا الكريم صلى الله عليه وسلم، حيث ثبت أنه كان أجود ما يكون في شهر رمضان، بالإضافة إلى القول الحسن والمعاملة الطيبة، ومد بساط رزقه الذي رزقنا إياه عليهم، بالإضافة إلى التمسك بالخلق الإسلامي الرفيع، الذي كان ولا يزال بوابة تتهافت لها القلوب الضالة لتعود لرحابة الأمان عبر بوابة هذا الشهر الفضيل.

إن من فضائل شهر رمضان هو الجمع بين الصيام والصدقة، والقيام والصدقة، وطيب الكلام، فإنه ينهى فيه الصائم عن اللغو والرفث، والصيام والصلاة والصدقة توصل صاحبها إلى الله عز وجل، كما يشكل الشهر المبارك فرصة لتغيير العادات السيئة، كما يعلم الصبر فمن يصبر على الجوع والعطش يستطيع الصبر على الأمور الأخرى التي تحتاج وقت انتظار، والصبر خصلة مهمة يجب على الجميع أن يتحلّى بها، كذلك كسر شهوات النفس، فيمتنع عن السَّب والشّتم وسوء الخلق كامتناعه عن الطعام والشراب، والحاجة الجسدية، وغض البصر، وكف الأذى، وتجنُّب الإصغاء إلى المحرَّمات، بالإضافة إلى تطهير النفوس من الأحقاد والخصومات السابقة طمعًا بالأجر والمغفرة، فيسامح من أخطأ بحقه، ويعتذر ممن تسبب لهم بالأذى، فتصفو النفوس، وتزول الخطايا، وتسود المحبة بين المجتمع.

ولعل أبرز ما يعطيه هذا الشهر المبارك هو الإقبال على العلم الديني، فيقبل المسلم على التعلم والاستزادة في العلم ليفهم القرآن الكريم، ويتوسع معه في مختلف مجالات العلوم، ولا يقتصر هذا البحث على القرآن فقط، بل يمتد ليشمل العلوم كافة باختلاف مواضيعها، مما يخلق جيلًا قارئًا واعيًا لمتطلبات عصره وحاجته.

إن فوائد الشهر الفضيل تتعدد وتتشعب، لكنه بجانب فوائده في دنيانا، فله فوائد كبيرة في آخرتنا، فرمضان إلى رمضان كفارة لما بينهما ما اجتنبت الكبائر، وهو شهر الرحمة والمغفرة والعتق من النار، ولعل هذه الاستزادة الروحانية، هي أشد ما نحتاج إليها في هذه الأيام العصيبة التي نعيشها، في ظل ابتلاء الأمة الإسلامية بالشدائد والصعاب، والتي لن يكشفها غيره سبحانه وتعالى، فتعالوا نغتنم فضائل رمضان، وندعو الله أن يكون شهر خير يحقن دماء الأمة الإسلامية، بل يحقن الدماء جميعًا.

وفي الختام نسأل المولى جلت قدرته أن يعيد هذا الشهر الفضيل على قائد مسيرة نهضتنا وتاج عزنا وفخارنا حضرة صاحب الجلالة السلطان قابوس بن سعيد المعظم . حفظه الله ورعاه . أعوامًا عديدة وأزمنة مديدة ويديم السلام والأمن والرخاء لعُمان ولشعبها تحت قيادته الظافرة والحكيمة، ويكتب السلام والأمن للعالم أجمع، إنه سميع مجيب. ■

ظرفاء بغداد «١»

■ تفرز مجتمعات الحواضر ظواهر مثيرة وغريبة عدة، بسبب طبيعة المدينة إناءً اجتماعيًا ضخمًا يمور بأنواع البشر والحرف والأسواق وقنوات التبادل والتفاعل الأخرى. وقد اشتهرت بغداد مذ تأسيسها على أيدي الخليفة العباسي أبي جعفر المنصور بمثل هذه الظواهر التي تستحق الرصد والتحليل نظرًا لعكسها تعقيدات الحياة الاجتماعية وتدرجات السلم الطبقي داخل مجتمع المدينة.

لذا ذهب أغلب دارسي كتاب (ألف ليلة وليلة) إلى أن بغداد كانت، على أغلب الظن، هي مسرح حكايات (الليالي العربية)، كما يسمى الغربيون هذا الكنز التراثي المهم الذي لا تنضب مناجمه من الحكايات الطريفة.

ومذاك بقيت بغداد مدينة ولّادة لأنواع الشواخص التي سجلها (ألف ليلة وليلة) ثم خلدها عبر حكاياته التي خيل لشهريار بأنها حلقات لا تنتهي من قصص الإثارة، كما اشتهرت من بين هذه الحكايات الطريفة الحكايات التي كان أبطالها من النوع النادر، والمضحك أحيانًا، لذا نستذكر هذه الشواخص والشخصيات حتى الآن، وهي شخصيات طريفة من نوع جحا، وأبي القاسم الطنبوري (صاحب أشهر حذاء في التاريخ، ربما)، ناهيك عن سواهم ممن لا يمكن أن يظفر بهم النسيان، ابتداءً من «الشاطر حسن»، وانتهاءً بـ«علاء الدين» و«علي بابا» و«كهرمانة»، من بين آخرين.

لقد تطورت بغداد في العصر الذهبي للحضارة العربية الإسلامية حتى غدت جوهرة المدائن، مدينة كونية Cosmopolitan، أشبه بنيويورك أو لندن اليوم في دورها العولمي، حسب معايير العصر الوسيط. ومرد ذلك هو تطور اقتصادات رأس المال والسوق الحرة التي أفرزت، من بين ظواهر أخرى الأثرياء والفقراء، بينما أدى هذا التمايز الطبقي إلى ظهور الشخصيات الطريفة أعلاه، وشخصيات أخرى من الذين فضلوا العيش على هامش المجتمع بسبب ما ابتلوا به من حاجة وعوز قادهم إلى استمراء الاستجداء وطلب العون ممن أغدق الله عليهم بالكثير من خيرات. وكان من هؤلاء «المتسولين» و«الشحاذين» عدد لا بأس به ممن حباهم الله بالذكاء الفطري، فكانوا «حكواتيين» ظرفاء كذلك، كما كان بعضهم «شعراء» جيدين، وهم هؤلاء الذين أطلقت تواريخ الأدب العربي عليهم عنوان «شعراء الجدية»، بمعنى الاستجداء، ومنهم ابن الهبارية الذي قال:

يقول أبو سعيد إذ رآني
عفيفًا منذ عام ما شربتُ
على يد أي شيخ تبت قل لي
فقلت على يد الإفلاس تبتُ

ويقول شاعر آخر:

لا تدخل السوق إن كنت مفلسًا
تزداد همًّا يا قليل الدراهم

ويقول ابن دريد، كناية عن خيبة أمَل له:

سمعت بذكر الناس هندًا ولم أزل
أخا صبوةٍ حتى نظرت إلى هندِ
فلما أراني الله هندًا وزرتها
تمنيت أن أزداد بعدًا على بعدِ

وهكذا، أثرى هؤلاء الظرفاء الحياة الاجتماعية الحضرية في العصر الوسيط، بإضافة شيء من الطرافة والسخرية على الوجود الحضري آنذاك، ناهيك عمّا ينطوي عليه هذا النوع من الشعر من بعد احتجاجي اجتماعي. ■

> لقد تطورت بغداد في العصر الذهبي للحضارة العربية الإسلامية حتى غدت جوهرة المدائن، مدينة كونية Cosmopolitan، أشبه بنيويورك أو لندن اليوم في دورها العولمي، حسب معايير العصر الوسيط. ومرد ذلك هو تطور اقتصادات رأس المال والسوق الحرة التي أفرزت، من بين ظواهر أخرى الأثرياء والفقراء...

■ أ.د. محمد الدعمي
كاتب وباحث أكاديمي عراقي
maldaami@yahoo.com

باختصار

■ زهير ماجد
zouhairmd@hotmail.com

خوف من .. وليس قوة على ..!

■ صار انتصار حزب الله شابا وله من العمر سبعة عشر عاما .. وفي هذا العمر عضلات مفتولة وحواس سليمة وقديرة، ونشاط مذهل وحيوية فريدة وإقدام عاقل رغم السن الصغير ..

نكبر السنوات بالأعمار وبأشكال البشر، دخلها حسن نصرالله بشعر وجهه الأسود، وهاهو البياض يرسم وجها دفن فيه الصدق والمثالية. من الصعب أن يحبك الناس إن لم تكن صادقا .. إن وعد وفى، وإن تحدث أثبتت نبرات صوته عمق الصدق .. لهذا يحار الإسرائيلي مع عدو يرى فيه تلك الصفات فيما يرى عكسها في قيادته.

لأول مرة تمر تلك السنين على جبهة لبنان الجنوبية بدون تحرش أو عدوان، لافت للاستراتيجيين لو تأملوا ودرسوا ماهو مثبت في عقل الإسرائيلي تجاه جبهته الشمالية التي جاءت ردود فعله بالذهاب لإنشاء جدران فاصلة بين حدود كيانه والحدود اللبنانية. إسرائيل الكبرى تنقرض، والصغرى تصغر، والجدران تسجن الكيان، تجعله معنى لخوف من، وليس قوة على ..

انتهى زمن اصطكاك الأسنان خوفا لدى الجنوبيين اللبنانيين الذين حولوا قراهم ومدنهم إلى بيوت صارخة في أناقتها وإلى حدائق تسرح فيها البلابل .. انتقل هذا الخوف إلى حدود الكيان الذي بات يعرف أن أية حرب مقبلة ستكون في مساحته الجغرافية .. ستمتلئ مستوطناته بأرجل المقاومين، وسيكون هناك علم جديد في الشرق الأوسط الذي عاش هزائمه أمام إسرائيل، هذا العلم انفجار مابعد الحدود، تصويبا إلى العناق بين مقاومي حزب الله وأرض فلسطين، موعد لزمن جديد، ثأر من هزائم عربية أبرزها العام ١٩٦٧ التي هزت دموع أعز الرجال جمال عبدالناصر.

حتى الإسرائيلي لايصدق أن كيانه الذي لم ينس الحرب التي هي ضرورة له كل عشر سنوات، يعيش صمتا فيه كآبة عمر وحسرة أجيال كم صعبا على كيان تردد دائما أنه الأقوى في الشرق الأوسط، بل هو القوة المميزة في العالم، يهترئ صبره على البطيء وهو لايدري ماذا يفعل لكي يفعل، وأمامه قوة لن يراها إلا لحظة تفكيره بإعدام جنوده إذا مامشوا باتجاه حدود لبنان على أمل حرب من الصعب أن تستوفي شروطها لتكون انتحاره بالتالي.

هي الآن لعبة سنين لا أكثر، جيش اعتاد الحرب كل سنوات بعدد اليد الواحدة أو اليدين يتردد، أو يقال إنه مل التفكير بها، ولكثرة ماهي حاضرة في ذهنه يأكله الأمل والظنون الفتاكة، فما أصعب الانتظار أمام الذات، ولهذا يلجأ إلى المناورة إثر المناورة، لابد أن يقول لمستوطنيه إننا نستعد لليوم الموعود فلا تجزعوا، وما هذا التدريب سوى الاستفتاء على القدرة. لكنه يكتشف حسرته عند كل مناورة، من هنا جاء بناء الجدران عند حدود لبنان، إحساس نفسي بالبديل، لكنه أيضا كما قلنا خوف مما قاله يوما الأمين العام للجبهة الشعبية أحمد جبريل بأن ليس المهم أن تصل قذائف المقاومين بل أرجلهم.

من المؤكد أن الجندي الإسرائيلي لديه شوق للحرب لكنه ليس مع حزب الله، فمن أين يخترع الجبهة التي يتحرك بها ويعيد مكاسبه ليشعر بالفخار من جديد، وهو الذي شاهد صراخ وبكاء رفاق له سبق وحاولوا اجتياح جنوب لبنان فمنهم من مات ومنهم من جرح ومنهم من علق في مصيدة وفخ. ■

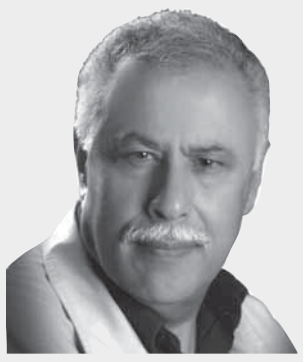

■ عبداللطيف مهنا
كاتب فلسطيني

الأسرى وإضرابهم.. وما لا بد من قوله

> كما لا يجب نسيان كون كل الفلسطينيين الباقين صامدين داخل وطنهم المحتل ولم يشرَّدوا في المنافي هم أسرى. وإنه كما يجوع الأسرى المضربون بإرادتهم في سجون الاحتلال، تجوع غزة لعقد كامل رغمًا عنها بسبب من حصار إجرامي مضروب من حولها برًّا وبحرًا وجوًّا حوَّلها لمعتقل كبير لمليونين من الفلسطينيين، الأمر الذي ينذرنا بأن أسرانا سيتركون وحدهم يواجهون فجور عدوانية سجَّانهم..

■ يقترب استخدام السلاح الوحيد المتاح للأسرى الفلسطينيين خلف قضبان معتقلات الاحتلال، أي الإضراب عن الطعام، أو ما أُصطلح على تسميته بسلاح «الأمعاء الخاوية»، من أسبوعه الثاني من شهره الثاني. عديد الأسرى هو ما يقارب السبعة آلاف، ومن بينهم ٣٤ أسيرًا عربيًّا، المضربون منهم، حتى الآن، قاربوا الألفين، ومع مرور الوقت يُرفدون بمضربين جددًا، وعلى الرغم من كافة السبل والوسائل الجهنمية التي يتبعها عدوهم لفل صمودهم وكسر إضرابهم قمعًا وإغواءً، يزدادون إصرارًا على المجابهة ويواصلون بما توافر لهم من سلاح تحديهم لسجَّانيهم. منهم من بدأ في رفض الماء، وبدأت تسوء أحوال الكثيرين منهم، وهناك من باتت حياته في مرحلة الخطر.

هذا الإضراب بالذات، يشكِّل تحوُّلًا غير مسبوق في التصعيد النضالي للحركة الأسيرة، لكونه يأخذ طابعًا شبه إجماعي، أي الخارج عن نطاق الفردية، والمتعدِّي للأطر والعصبويات التنظيمية، والمتجاوز لما يفرِّق الفصائل خارج القضبان...لذا وجب التحذير من مسألتين الوقوع فيهما هو ليس بغير واحدة من اثنتين، إما الخطيئة، أو انتفاء البراءة:

أولاهما، حصر المسألة في الجانب الإنساني وحده، والذي يعني الإساءة لنضالات هؤلاء الأبطال، الذين ما قادهم للوقوع في الأسر سوى فعلهم النضالي، ولم يتم أسرهم خارج ساحة العطاء والنضال.

وثانيتهما، ردُّها لقضايا مطلبية، وبالتالي تقزيمها بإغفال كونها لا تعزل عن سياق نضال وطني عام ضد مستعمر محتل... وفي الحالين، فإن ارتكاب هذين المحذورين، إنما يعادل الخدمة المجانية لعدو يسعى جهده لتشويه وتقزيم وكسر حالة نضالية تربكه وتقض مضجعه.

...ما تقدم يدفعنا لسوق الملاحظات الآتية:

الأولى: المحدودية المريعة لمظاهر الدعم والإسناد الشعبي العربي، ولا نقول الرسمي، الذي لم يعد يؤمل ولا هو في الحسبان... وإذ نقول المحدودية، نشير لقليل من اعتصامات تكاد لا تذكر هنا أو هناك، أو معزول ندوات يكاد لا يسمع بها خارج قاعاتها، أو إضراب شخصي لرموز محترمة ليوم واحد عن الطعام، وكلها إن هي المرحَّب بها، فبمجملها، ومن أسف، شحيحة الأثر سريعة الذوبان، ولعل الأنشط في هذا السياق هو ما تتداوله وسائط التواصل الاجتماعي، رغم ما يشوبه أحيانًا من تزيُّد في جلد الذات، أو تفجُّع لا يغني ولا يسمن من جوع، وهاته الحالات جميعها هي في أحسن الأحوال تنفيس عن غضب، أو تعويض مرده تبكيت الضمير، وفي أسوأها رفع عتب...بينما يظل الأسرى وحدهم يجابهون عدو أمتهم بأمعائهم الخاوية حد الإشراف على الموت.

والثانية: إنه لمن نافل القول إن الإنسان العربي أو الفلسطيني، ولا من فرق هنا، لا يتضامن مع نفسه، وإنما يقف معها، والتضامن أو الشجب والإدانة، واستجداء نخوة «المجتمع الدولي»، المعدومة تاريخيًّا فيما يتعلق بعدالة القضية المركزية للأمة والمنحاز أبدًا لعدوها، مثله مثل التغني ببطولة الأسرى وتمجيد صلابتهم وامتداح صمودهم في وجه جلاديهم، أي لا يجدي، بل والمعادل لعدمه، إن لم يقترن بما يوازي ويلتقي مع الفعل النضالي المنبعث من خلف القضبان إلى حيث خارجها، إن في الوطن الفلسطيني الأسير بكامله، أو في الوطن العربي الأكبر المنشغل الآن بلعق جراح الفتن الفاتكة به.

والثالثة: إنه لا يجب تحميل الأسرى المكبلين بالأغلال المزيد مما هو فوق طاقتهم كبشر، ولا أن يطلب منهم أن ينوبوا عن الفصائل، التي أقعدها عجزها عن اللحاق بانتفاضة الفدائيين ورفدها وتطويرها. كما لا ينبغي أن ينتظر من الشعب الفلسطيني أن ينوب عن الأمة فيما يتعلق بواجبها القومي تجاه قضية قضاياها المركزية، وإذا كان هو رأس حربتها وخندق مواجهتها الأول في الصراع على فلسطينها، وهذا ما يقوم به، فمهمته إدامة الاشتباك، أما التحرير فمهمة أمة بكاملها وليس هو وحده ولا بمقدوره.

كما لا يجب نسيان كون كل الفلسطينيين الباقين صامدين داخل وطنهم المحتل ولم يشرَّدوا في المنافي هم أسرى. وإنه كما يجوع الأسرى المضربون بإرادتهم في سجون الاحتلال، تجوع غزة لعقد كامل رغمًا عنها بسبب من حصار إجرامي مضروب من حولها برًّا وبحرًا وجوًّا حوَّلها لمعتقل كبير لمليونين من الفلسطينيين، الأمر الذي ينذرنا بأن أسرانا سيتركون وحدهم يواجهون فجور عدوانية سجَّانهم، كما تركت غزة وحدها في مواجهة متتالي الحروب العدوانية المتلاحقة التي شنت عليها، إلى جانب معاناتها المديدة التي فاقت عن الوصف في معتقل حصارها البشع المشار إليه.

بقي أن نقول، إنه إذا ما نجحت أجهزة الحكم الذاتي الإداري المحدود في ظل الاحتلال، وبالتنسيق الأمني مع المحتلين، في حصر حركة الإسناد الشعبي المتصاعد داخل الوطن المحتل في خيام التضامن المنتقاة مكانيًّا بحيث تكون المعزولة عن المواجهة مع العدو، والحؤول دون الخطوة الوحيدة المجدية والمنتظرة وهي العصيان المدني، فإن أسوأ ما سوف يرتكب ضد الأسرى والقضية برمتها، هو بوادر محاولات ركوب موجة التضامن معهم تطبيعيًّا عبر توجيه الدعوات للنخب العربية للمشاركة في مهرجانات تضامنية تنظمها السلطة تحت الاحتلال لاستجلاب من يهرعون من المطبِّعين باسم دعم الأسرى، أو ما لا يتم إلا عبر التنسيق الأمني مع المحتلين وبموافقتهم وبإذن منهم. ■

لماذا يهاجم الإرهابيون قاعات الحفلات الموسيقية؟

> هجمات مثل هذه ليس المقصود منها فقط قتل الناس الذين يحبون تناول الطعام في الهواء الطلق والفرق الفنية، أو الحفلات الراقصة، بل هي محاولة لقتل فكرة أنه من الآمن أن تأكل في الخارج في ليلة نوفمبرية، أو الذهاب إلى أي حفلة موسيقية، في أي مكان، أو السماح لطفلك بقضاء أمسية واحدة على الأقل، سعيدا وحرا في حفل نجمة للبوب.

■ أليسا روزنبرج
صاحبة تدوينات حول ثقافة البوب لقسم الآراء بصحيفة واشنطن بوست.
خدمة واشنطن بوست وبلومبيرغ نيوز – خاص بـ« الوطن »

■ عندما قام مفجر انتحاري بتفجير ساحة مانشستر في المملكة المتحدة، مما أسفر عن مقتل مرتادي الحفل لدى خروجهم من عرض نجمة البوب أريانا جراندي، فإنه بذلك يكون قد انضم إلى تقليد خبيث بشكل خاص من الهجمات على أماكن الترفيه. والقتلة الذين يقومون بأعمال إرهابية كتلك ليسوا يشنون هجمات على الثقافة الغربية فحسب، بل إنهم يحاولون تدمير الحرية الخاصة التي تأتي من الاستسلام للفن، واستغلال نقطة الضعف التي ترافق ذلك الاستسلام.

ويعد الهجوم الانتحاري الظاهر في مانشستر رابع هجوم كبير من هذا النوع خلال خمس سنوات. ففي عام ٢٠١٢، قتل جيمس هولمز ١٢ شخصا في مسرح سينمائي بأورورا، كولورادو. وفي عام ٢٠١٥، استهدفت سلسلة من الهجمات في باريس استاد فرنسا، حيث فجر انتحاريون ستراتهم خارج الساحة خلال مباراة ودية بين فريقي كرة قدم فرنسي وألماني؛ واستهدف مسلحون وانتحاري آخر رعاة في المطاعم؛ وأخذ ثلاثة رماة رهائن وقاموا بإطلاق نار جماعي على مسرح باتاكلان خلال حفل موسيقي. وفي عام ٢٠١٦، قتل عمر متين ٤٩ شخصا وجرح ٥٣ آخرين في هجوم على ملهى ليلى في بولز، أورلاندو، فلوريدا، ويبدو انه قد اعتبر ديزني ورلد كهدف بديل.

وقد أعلن بعض هؤلاء الإرهابيين صراحة أنهم لا يقصدون فقط زرع الإرهاب بل أيضا الاعتداء على الثقافة الشعبية الغربية نفسها، وجاء في بيان تنظيم داعش بشأن هجمات باريس عام ٢٠١٥، ذكر أحد المواقع فقط، محتفيا بالقتل في «مركز باتاكلان للمؤتمرات، حيث تجمع مئات المرتدين في حفل دعارة باهظ». ووصف إعلان التنظيم مسؤوليته عن تفجير مانشستر المكان بأنه «ساحة موسيقية خبيثة».

وقد تكون الهجمات على المؤسسات الثقافية وليس المطارات أو المنشآت العسكرية جزءا من نفس الجهاد. ومع ذلك، فإن استهداف الأماكن الثقافية له تأثير مختلف بشكل عميق.

فالمطار هو محطة ضرورية، إذ لا أحد يذهب هناك من أجل المتعة، ولا أحد يحتاج حقا للوصول إلى مكان ما سيتوقف عن الطيران فقط؛ لأن المخاطر قد ارتفعت، فضلا عن أن التكاليف طويلة الأجل لطائرة مختطفة أو إطلاق نار أو تفجير بالمطار يسبب خسائر في مجال الخدمات اللوجستية والإزعاج والدولارات التي تنفق على الأمن أو المسرح الأمني.

على النقيض من ذلك، نحن نختار الذهاب إلى الحفلات الموسيقية، إلى الأفلام، إلى الساحات الرياضية وأماكن العشاء بسبب المتعة التي تحصل لنا. لا يمكننا تحصين كل الفضاء الجماعي بالطريقة التي قمنا بها مع المطارات إلا إذا كنا على استعداد لأن نصبح مجتمعا مختلفا جذريا. وهكذا فإن تكاليف هذه الهجمات تخصص للأفراد، ونحن جميعا نتقاسم عبء هذه المجازر، ونزنها في كل مرة نسعى فيها إلى تحقيق الجمال والتسامي مع مواطنينا.

كما أشار العديد من ليلة الاثنين الماضي، فإن اختيار تفجير حفل أريانا جراندي يعني استهداف امرأة شابة، ولها معجبات من الإناث الأصغر سنا. ومن بين القتلى طفلة تبلغ من العمر ٨ سنوات. على ما يبدو، لا أحد صغير بما فيه الكفاية ليسمح له بتجربة الفرح التي يمكن أن تأتي فقط من الثقافة دون الشعور بهزة من الخوف المصاحب. هجمات مثل هذه ليس المقصود منها فقط قتل الناس الذين يحبون تناول الطعام في الهواء الطلق والفرق الفنية، أو الحفلات الراقصة، بل هي محاولة لقتل فكرة أنه من الآمن أن تأكل في الخارج في ليلة نوفمبرية، أو الذهاب إلى أي حفلة موسيقية، في أي مكان، أو السماح لطفلك بقضاء أمسية واحدة على الأقل، سعيدا وحرا في حفل نجمة للبوب. هذه الهجمات قاتلة بشكل خاص وقاسية بشكل استثنائي لأنها تستفيد من الاستسلام الذي ينطوي على أي تجربة جمالية. وإن إحاطة دور السينما، وأماكن الحفلات الموسيقية، والملاعب الرياضية، وحتى المطاعم بطبقات أمنية أكثر قد تجعلنا جميعا أكثر أمانا، وإن تقييد المناطق التي يمكن أن نشعر فيها بالحرية والاسترخاء حقا يذكرنا بالقدر الذي أصبحت فيه تلك المناطق صغيرة، وكيف يجب علينا أن نكافح من أجل الحفاظ عليها. كذلك فإن البقاء في المنزل خوفا، ورفض الاستسلام للهجر الفني، ليس انتصارا أيضا. ■

أصداف

■ وليد الزبيدي
كاتب عراقي

«صدمة» في المؤسسات الإعلامية الأميركية

■ بعد أن طالت «الصدمة والترويع» الأميركية الكثير من العراقيين وما زالت تهيمن بقوة على أفكارهم ومشاعرهم، فإن «الصدمة» العراقية قد بدأت أيضا بفعل ضربات المقاومين، ووصلت هذه المرة إلى مؤسسات إعلامية كبرى، ففي التاسع من مايو ٢٠٠٣، تلقت صحيفة واشنطن جلوب في مقرها الرئيسي داخل الولايات المتحدة خبرا سيئا، عندما اتصل مسؤول في وزارة الدفاع الأميركية (البنتاجون) بالصحيفة ليبلغهم خبر مقتل مراسلة الصحيفة اليزابيث نيومز(٤٦) عاما، وتلقت عائلة الصحفية الخبر أيضا، وكانت اليزابيث قد أرسلت العديد من التقارير الصحفية، التي تحدثت فيها عن إنتشار القوات الأميركية وسيطرتها على المدن العراقية، وبينما كانت في رحلة إلى بغداد قادمة من مدينة تكريت، حيث رافقت القوات الأميركية هناك أثناء عمليات دهم واعتقال نفذتها هذه القوات، لقيت حتفها، وبدون أدنى شك أن المقاومة العراقية التي تضع الصحفيين الذين يرافقون قوات الغزو هدفا مشروعا لهم، وهؤلاء الصحفيون يرافقون القوات الأميركية ويكون نومهم ومأكلهم مع هذه القوات، وتوفر قوات الاحتلال الأميركي الحماية لهم وترافقهم عربات للحراسة وللأمن الشخصي، ولم يتم تحديد المكان الذي لقيت فيه الصحفية من الواشنطن جلوب حتفها، إلا أن البنتاجون، قال إنها لقيت حتفها بين بغداد وتكريت، ولم يتحدث شهود عيان عن هذه الحادثة، ولم أعثر في أدبيات فصائل المقاومة التي صدرت لاحقا وتحدثت عن بعض الهجمات إشارة إلى مقتل الصحفية.

وبثت وكالة رويترز خبرا قصيرا عن مقتل الصحفية ونشرته الصحف الأميركية، وإذا كانت أخبار مقتل الجنود الأميركيين بفعل هجمات المقاومة العراقية، قد أثار الخوف أو على الأقل حالة من الترقب لدى عوائل بقية الجنود، الذين تصوروا أن إعلان الرئيس جورج دبليو بوش عن انتهاء العمليات العسكرية في الأول من مايو، بمثابة رسالة طمأنة لهذه العوائل بعودة أولادهم وبناتهم إلى بيوتهم سالمين، ثم جاءت الأخبار المأساوية بمقتل عدد منهم قبيل ساعات من إعلان الرئيس من على حاملة الطائرات (ابراهام لنكولن)، وبعد ساعات وأيام من ذلك الإعلان، أما مقتل الصحفية الأميركية فإنه الخبر الأسوأ بالنسبة لوسائل الإعلام الأميركية، التي جندت عددا هائلا من المراسلين والمصورين لمرافقة القوات الأميركية إبان أيام الغزو في التاسع عشر من آذار/مارس، كما توافد العشرات من الصحفيين والكتاب بعد الاحتلال. لتغطية فصول (الانتصار) الأميركي في العراق، ومن ثم إرسال التقارير والمقالات والصور التلفزيونية، التي تشيد بإنجاز الجيش الأميركي في الحرب، وتعمل على خلق صورة أسطورية لهذا الجيش في مرحلة ما بعد انتهاء العمليات العسكرية وتحقيق الانتصار التاريخي والكبير، الذي أعلنه الرئيس الأميركي والقائد العام للقوات المسلحة، وجاء مقتل الصحفية من الواشنطن جلوب المتخصصة في تغطيات الحروب في البوسنة وغيرها، منبها إلى أن هذه الحقبة في تاريخ أميركا، ليست بالصورة الوردية التي حاول أن يرسمها السياسيون في البيت الأبيض والقادة العسكريون في البنتاجون، وبدأت قناعات أخرى تنشأ بالتدريج، تختلف عن كل ما تم ترديده وتصويره أمام الرأي العام الأميركي والدولي، ومع تساقط القتلى والجرحى في العراق، بعد إعلان الرئيس الأميركي، اضطرت وسائل الإعلام إلى التنبيه إلى ما تنطوي عليه الأوضاع في العراق من متغيرات محتملة، وهذا ما دفع بوكالات الأنباء وكبريات الصحف إلى اعتماد إحصائية جديدة، لم تكن معتمدة قبل خطاب الرئيس الأميركي، إذ غالبا ما تؤكد وسائل الإعلام على أن أعداد القتلى بين القوات الأميركية قد بلغ عددهم كذا منذ بداية العمليات العسكرية في التاسع عشر من آذار/مارس ٢٠٠٣، وأن عدد القتلى بلغ (كذا) منذ إعلان الرئيس جورج دبليو بوش انتهاء العمليات العسكرية، في تأكيد واضح على أن العمليات العسكرية لم تنتهِ في العراق، وأن ثمة قوة تتزايد وتمتلك الإرادة والإصرار على التصدي للقوات الأميركية والبريطانية وغيرها على أرض الواقع في العراق.■

أوصت مواطنيها بتجنب السفر إلى بريطانيا

روسيا: العلاقات مع الناتو في أسوأ نقطة لها منذ الحرب الباردة

■ موسكو . وكالات: ذكرت وزارة الخارجية الروسية امس الجمعة أن علاقات روسيا بمنظمة حلف شمال الأطلسي (الناتو) وصلت الى أسوأ نقطة لها منذ الحرب الباردة، بعد يوم من عقد الحلف قمة حضرها الرئيس الأمريكي دونالد ترامب في بروكسل. وقالت الوزارة في بيان:»علاقات روسيا والناتو تمر بأعمق أزمة لهما منذ نهاية الحرب الباردة «. وجاء في البيان أن زيادة الناتو من تواجده على حدوده مع روسيا يتناقض مع الخطوط العريضة لاتفاقية أبرمت ١٩٩٧ بين القوتين، مضيفا أن الناتو بالغ في احتمالية التهديد الذي يمكن أن تشكله روسيا. ويوافق غد السبت الذكرى العشرين لتوقيع الاتفاقية. وجاء في البيان:» الميول السلبية المتزايدة لم تكن خيارا روسيا. إنها نتيجة سنوات كثيرة من المواقف المدمرة من قبل التكتل التي ترمي إلى تحقيق هيمنة عسكرية وسياسية في الشؤون الأوروبية والعالمية». وشعر أعضاء حلف الناتو في شرق أوروبا بأنهم مهددون على نحو متزايد من قبل روسيا منذ انضمام منطقة القرم الأوكرانية لها قبل ثلاث سنوات. وقام الناتو بنشر الآلاف من الجنود في دول البلطيق وبولندا في السنوات الأخيرة. وأعلن ترامب في القمة أمس الخميس أن أمريكا تعتزم زيادة تمويل الناتو، ما أثار قلق المبعوث الروسي لدى التكتل أليكسندر جروشكو. على صعيد اخر اوصت روسيا أمس الجمعة مواطنيها بتجنب السفر الى المملكة المتحدة بسبب «مستوى التهديد الارهابي» فيها، بعد الاعتداء الذي اسفر عن ٢٢ قتيلا و٧٥ جريحا في مانشستر. وذكرت الوكالة الروسية للسياحة في بيان ان «سفارة روسيا في بريطانيا توصي للمواطنين الروس بتجنب السفر الى هذا البلد، وزيارة المدن الكبرى خصوصا، إلا اذا أملت الرحلة ضرورة قصوى». واضافت ان هذا القرار «يبرره رفع حكومة المملكة المتحدة مستوى التحذير من التهديد الارهابي الى اعلى مستواه». وقد رفع مستوى التحذير من التهديد الارهابي الى اعلى مستواه في المملكة المتحدة بعد اعتداء اسفر الاثنين خلال حفل موسيقي عن ٢٢ قتيلا و٧٥ جريحا في مانشستر (شمال غرب)، بينهم عدد كبير من الشبان والاطفال. وتبنى تنظيم داعش هذا الاعتداء، معلنا عن هجومات اخرى. وقالت رئيسة الوزراء البريطانية تيريزا ماي ان الخطر «وشيك على الارجح». ووضعت الشرطة ثمانية اشخاص في السجن على ذمة التحقيق، في اطار التحقيق حول هذا الاعتداء الانتحاري الذي نفذه البريطاني الليبي الاصل سلمان العبيدي (٢٢ عاما). ■

«الرئاسي» يصدر أوامر باستخدام القوة مع العابثين

ليبيا: سقوط قتلى وجرحى نتيجة اشتباكات مسلحة في طرابلس

■ طرابلس . وكالات: بدأت صباح امس الجمعة قوات من مدينة مصراته شرقي طرابلس في عملية اسمتها (فخر ليبيا) للسيطرة على معسكرات ما اسمتهم بالانقلابيين والعملاء حيث شهدت العاصمة طرابلس دخول آليات ثقيلة ودبابات إلى داخل المدينة من عدة محاور ،وشهد حيا أبو سليم والهضبة أعنف الاشتباكات فيها. وأعلنت قوة الردع التابعة لحكومة الوفاق الوطني برئاسة فائز السراج، التي تتواجد في حي أبو سليم، عن مقتل خمسة من عناصرها، ولا زالت الاشتباكات مستمرة بغية السيطرة على مقرهم من قبل قوات تتبع عملية فخر ليبيا. ومن جهة أخرى أعلنت مصادر من الشرطة القضائية في حي الهضبة والذي يقع فيه سجن الهضبة إصابة عدد من عناصره في الاشتباكات الدائرة على أسوار السجن. وبالتزامن مع هذه الاشتباكات تشهد مناطق أخرى مناوشات وسقوط قذائف من جهة طريق المطار ويملأ الرصاص مباني حي الاكواخ. وتحدث شهود عيان عن مقتل طفل جراء سقوط قذيفة على منزله وشاب آخر يعمل بمختبر طبي نتيجة رصاص عشوائي. وأعلنت وزارة الصحة التابعة لحكومة الوفاق حاله الطوارئ في مستشفياتها بينما يعمل الهلال الأحمر على إخراج المدنيين العالقين في مناطق الاشتباكات. يذكر أن قوات عملية ما يعرف بفخر ليبيا تحسب على حكومة الوفاق غير المعترف بها، والتي تم تعيينها من قبل المؤتمر الوطني السابق والذي انتهت ولايته قبل أن يستلم البرلمان المنتخب وتهدف هذه العملية إلى السيطرة على العاصمة طرابلس. من جهتها نشرت صفحة «آخر أخبار حكومة الوفاق الرسمية» التابعة للمجلس الرئاسي عبر موقع «فيسبوك» بيانا، امس الجمعة، أن رئيس المجلس الرئاسي فائز السراج ،اصدر، باعتباره القائد الأعلى للجيش الليبي، أوامر باستخدام القوة مع العابثين بأمن البلاد. وجاء في البيان: «القائد الأعلى للجيش الليبي يصدر أوامره باستخدام القوة الضاربة مع العابثين بأمن المواطن والمخربين والمفسدين ومن يساندهم والقبض عليهم ومحاكمتهم». وأضاف: «فلا يمكن لطرابلس وليبيا أن تعيش بسلام مع داعمي الإرهاب والمفسدين إلا بالقضاء عليهم». وتابع: «عليه ، نرجو من السادة المواطنين البقاء في منازلهم والابتعاد عن مناطق الاشتباكات .حفظ الله طرابلس وأهلها». وشهدت العاصمة الليبية طرابلس ليلة البارحة وصباح امس الجمعة اشتباكات بين مجموعات مسلحة تنتمي لحكومة الإنقاذ، غير المعترف بها دوليا، بقيادة خليفة الغويل، بقيادة صلاح بادي، ومجموعات أخرى تنتمي للمجلس الرئاسي لحكومة الوفاق الوطني المعترف بها دولياً. وتشهد ليبيا اضطرابات وانفلاتا أمنيا منذ الإطاحة بالزعيم معمر القذافي وقتله في عام ٢٠١١، إضافة إلى تنازع ثلاث حكومات على إدارتها؛ وهى حكومة الإنقاذ المنبثقة عن المؤتمر الوطني العام المنتهية ولايته، و الحكومة المؤقتة، المنبثقة عن مجلس النواب المنتخب، وحكومة الوفاق الوطني التابعة للمجلس الرئاسي ،المدعومة من الأمم المتحدة. يشار إلى أن ليبيا تشهد اضطرابات وانفلاتا أمنيا منذ الإطاحة بالزعيم معمر القذافي وقتله في عام ٢٠١١. ■

ساسة يونانيون يزورون رئيس وزراء سابقا بعد إصابته في انفجار

■ أثينا . رويترز: زار ساسة يونانيون المستشفى الذي نُقل إليه رئيس الوزراء اليوناني السابق لوكاس باباديموس بعد إصابته بجروح في انفجار بسيارته في وسط أثينا. ويتعافى باباديموس من جروح ألمت به إثر انفجار طرد مفخخ في سيارته أمس الخميس وقال أطباء إنه سيظل في المستشفى ليومين آخرين. وأضاف الأطباء أن باباديموس (٦٩ عاما) الذي كان قائما بأعمال رئيس الوزراء لبضعة أشهر في ذروة أزمة الديون قبل خمسة أعوام لا يعاني من إصابات تهدد الحياة. ويعالج رئيس الوزراء السابق من جروح سطحية في البطن وإصابة أعمق في ساقه اليمنى من جراء الانفجار وهو أسوأ عمل عنيف يستهدف سياسيا في اليونان منذ سنوات. ■

أميركا: الصين تدرك أن وقت التفاوض مع كوريا الشمالية محدود

استئناف العمليات الإنسانية بين الكوريتين

■ سيئول . وكالات: قالت وزارة الوحدة في سول، امس الجمعة، أن كوريا الجنوبية سمحت لمنظمة مدنية محلية بالاتصال بكوريا الشمالية وهي الموافقة الاولى من نوعها منذ أن تولي الرئيس الكوري الجنوبي مون جيه إن السلطة. فقد صادقت الوزارة على طلب مقدم من منظمة معونات خاصة كورية جنوبية للتحدث مع كوريا الشمالية حول كيفية محاربة الملاريا في مناطق حول الحدود بين الدولتين. وتعتزم الجماعة «حركة المشاركة الكورية» أيضا توزيع شبكات بعوض وطاردات للحشرات. وتمثل الخطوة مؤشرا بأن الحكومة الليبرالية الجديدة لمون تتحرك نحو الاقتراب من كوريا الشمالية، على الرغم من التوتر الحالي بشأن برنامج الاسلحة النووية لبيونج يانج. وقالت متحدثة باسم الوزارة «سترد الحكومة بقوة على أي استفزاز كوري شمالي، لكن في نفس الوقت نراجع بشكل مرن طرق للسماح بالعمليات الإنسانية والمدنية بدون مساومة بشأن العقوبات الدولية». سيئول ويدعو مون الى اجراء حوار بشكل ما مع كوريا الشمالية لاعادتها الى طاولة المفاوضات، خلافا للتصلب الذي ابدته الحكومة المحافظة في عهد الرئيسة السابقة بارك غيون-هي. ويعاقب القانون بالسجن الكوريين الجنوبيين الذين يجرون اتصالات غير مصرح بها مع كوريين شماليين، او الذين يزورون الشمال. الا ان وزارة التوحيد الكورية الجنوبية اعطت ضوءا اخضر «لحركة التقاسم» الكورية لاجراء اتصالات. وقالت الناطقة باسم وزارة التوحيد الكورية الجنوبية اي يوجين ان «موقف الحكومة هو ان عليهم ان يكونوا مرنين عندما يتعلق الامر بالمبادلات بين المدنيين، مثل المساعدة الانسانية، طالما ان الامر لا يعرض للخطر نظام العقوبات الدولية ضد الشمال». ويأتي هذا القرار في فترة من التوتر الشديد في شبه الجزيرة الكورية. وقد اطلقت كوريا الشمالية قبل ايام صاروخا يتمتع بمدى غير مسبوق. من جهة اخرى قالت مسؤولة كبيرة بوزارة الخارجية الأميركية اليوم الجمعة إن الصين أدركت أن وقت التفاوض مع كوريا الشمالية لكبح برنامجها النووي محدود وإنها مستعدة لفرض عقوبات إضافية. وقالت سوزان ثورنتون القائمة بأعمال مساعد وزير الخارجية لشؤون شرق آسيا والمحيط الهادي في إفادة صحفية في بكين إن الصين أدركت أن الولايات المتحدة ترى الوضع في كوريا الشمالية مشكلة ملحة «يحكمها الوقت». وأضافت «لذلك أعتقد أنهم يعرفون الآن أنه ليس لديهم متسع من الوقت لمحاولة جلب الكوريين الشماليين للطاولة لإقناعهم بتغيير حساباتهم وإجلاسهم على مائدة التفاوض». وأجرت كوريا الشمالية عشرات التجارب الصاروخية كان أحدثها يوم الأحد الماضي وأجرت تجربتين نوويتين منذ بداية ٢٠١٦ في تحد لقرارات مجلس الأمن الدولي. وتقول إن برنامجها ضروري للتصدي لأي اعتداء أمريكي. ■

تتمات .. تتمات .. تتمات .. تتمات .. تتمات .. تتمات .. تتمات .. تتمات .. تتمات .. تتمات .. تتمات .. تتمات

السلطنة تبدأ صيام شهر رمضان

كما أعرب أصحاب الجلالة والفخامة والسمو في برقياتهم المهنئة لجلالة السلطان المعظم عن صادق تهانيهم وخالص تمنياتهم لجلالته، داعين الله عز وجل أن يحفظه على الدوام رافلاً بأثواب الصحة والهناء، وان يمد في عمره ويحقق على يديه كل ما يصبو إليه الشعب العماني من تقدم ورفعة وازدهار في ظل قيادة جلالته الحكيمة، وأن يُعيد المولى تعالى هذه المناسبة على جلالته والشعب العُماني والأمتين العربية والإسلامية بالعزة والرفعة والسؤدد.

فقد تبادل جلالة السلطان المعظم برقيات التهنئة مع كلٍ من:

خادم الحرمين الشريفين الملك سلمان بن عبد العزيز آل سعود ملك المملكة العربية السعودية.

وصاحب السمو الشيخ خليفة بن زايد آل نهيان رئيس دولة الإمارات العربية المتحدة.

وصاحب الجلالة الملك حمد بن عيسى آل خليفة ملك مملكة البحرين.

وصاحب السمو الشيخ تميم بن حمد آل ثاني أمير دولة قطر.

وصاحب السمو الشيخ صباح الأحمد الجابر الصباح أمير دولة الكويت.

وجلالة الملك عبدالله الثاني ابن الحسين ملك المملكة الأردنية الهاشمية.

وجلالة الملك محمد السادس ملك المملكة المغربية.

وفخامة الرئيس الباجي قائد السبسي رئيس الجمهورية التونسية.

وفخامة الرئيس عبدالعزيز بوتفليقة رئيس الجمهورية الجزائرية الديمقراطية الشعبية.

وفخامة الرئيس إسماعيل عمر غيلة رئيس جمهورية جيبوتي.

وفخامة الرئيس المشير عمر حسن أحمد البشير رئيس جمهورية السودان.

وفخامة الرئيس حسن شيخ محمود رئيس جمهورية الصومال الفيدرالية.

وفخامة الرئيس الدكتور فؤاد معصوم رئيس جمهورية العراق.

وفخامة الرئيس محمود عباس رئيس دولة فلسطين رئيس اللجنة التنفيذية لمنظمة التحرير الفلسطينية.

وفخامة الرئيس عثمان غزالي رئيس جمهورية القمر المتحدة.

ودولة فايز السراج رئيس المجلس الرئاسي لحكومة الوفاق الوطني الليبية.

وفخامة الرئيس عبدالفتاح السيسي رئيس جمهورية مصر العربية.

وفخامة الرئيس محمد ولد عبدالعزيز رئيس الجمهورية الإسلامية الموريتانية.

وجلالة السلطان حاجي حسن البلقيه سلطان بروناي دار السلام.

وجلالة السلطان محمد الخامس ملك ماليزيا.

وفخامة الرئيس الدكتور إلهام حيدر علييف رئيس جمهورية أذربيجان.

وفخامة الرئيس الدكتور أشرف غني رئيس جمهورية أفغانستان الإسلامية.

وفخامة الرئيس جوكو ويدودو رئيس جمهورية أندونيسيا.

وفخامة الرئيس شوكت ميرزيوييف رئيس جمهورية أوزبكستان.

وفخامة الرئيس الدكتور حسن روحاني رئيس الجمهورية الإسلامية الإيرانية.

وفخامة الرئيس ممنون حسين رئيس جمهورية باكستان الإسلامية.

وفخامة الرئيس محمد عبدالحميد رئيس جمهورية بنجلاديش الشعبية.

وفخامة الرئيس قوربانقولي بيردي محمدوف رئيس تركمنستان.

وفخامة الرئيس رجب طيب أردوغان رئيس جمهورية تركيا.

وفخامة الرئيس إدريس ديبي رئيس جمهورية تشاد.

وفخامة الرئيس علي بونجو أونديمبا رئيس الجمهورية الجابونية.

وفخامة الرئيس أدما بارو رئيس جمهورية جامبيا.

وفخامة الرئيس ماكي سال رئيس جمهورية السنغال.

وفخامة الرئيس إمام علي رحمانوف رئيس جمهورية طاجيكستان.

وفخامة الرئيس ألمازبيك أتامبايف رئيس الجمهورية القيرغيزية.

وفخامة الرئيس نور سلطان نظر بايف رئيس جمهورية كازاخستان.

وفخامة الرئيس عبدالله يمين رئيس جمهورية المالديف.

وفخامة الرئيس محمد إيسوفو رئيس جمهورية النيجر.

وفخامة الرئيس محمد بخاري رئيس جمهورية نيجيريا الاتحادية.

وفخامة الرئيس إبراهيم بو بكر كيتا رئيس جمهورية مالي.

وكل عام والجميع بخير ومسرة.

وأعلنت لجنة استطلاع شهر رمضان لعام ١٤٣٨ عن ثبوت رؤية الهلال وبذلك يعتبر اليوم هو غرة شهر رمضان المبارك .

جاء ذلك عقب اجتماع اللجنة مساء أمس بديوان عام الوزارة بالخوير حيث ترأس الاجتماع معالي الشيخ عبد الله بن محمد السالمي وزير الأوقاف والشؤون الدينية وضمت اللجنة في عضويتها سماحة الشيخ أحمد بن حمد الخليلي المفتي العام للسلطنة وسعادة السيد حارب بن حمد بن سعود وكيل وزارة الأوقاف والشؤون الدينية وسعادة المهندس خالد بن هلال بن سعود البوسعيدي وكيل وزارة الداخلية وفضيلة الشيخ عبد الله بن راشد السيابي نائب رئيس المحكمة العليا والشيخ أحمد بن محمد الخطي رئيس لجنة التوفيق والمصالحة بصلالة.

وقد تلقت اللجنة العديد من الاتصالات تفيد برؤية هلال شهر رمضان المبارك في عدد من محافظات السلطنة حيث قررت اللجنة على إثر دراسة هذه البلاغات ثبوت رؤية الهلال .

وبهذه المناسبة الكريمة والعطرة يسر وزارة الأوقاف والشؤون الدينية أن تتقدم بخالص التهاني والتبريكات إلى المقام السامي لحضرة صاحب الجلالة السلطان قابوس بن سعيد المعظم – حفظه الله ورعاه – ضارعة إلى المولى عز وجل في علاه أن يعيده عليه مرات عديدة وأزمنة مديدة ينعم بالصحة والعافية والعمر المديد وعلى عماننا بالرفعة والعزة وعلى الأمة الإسلامية باليمن والخير والبركات.

وعقب صدور بيان ثبوت هلال شهر رمضان المبارك أدلى سماحة الشيخ أحمد بن حمد الخليلي المفتي العام للسلطنة كلمة قال فيها : نتقدم إلى مقام حضرة صاحب الجلالة السلطان قابوس بن سعيد المعظم . حفظه الله ورعاه . بوافر التهاني وخالص الدعاء راجيا من الله سبحانه وتعالى أن يعيد هذه المناسبة الطيبة على جلالته سنين كثيرة باليمن والبركات والخير والعز والصحة والعافية والعمر المديد وأن يعيد هذه المناسبة على الأمة الإسلامية جميعا في مشارق الأرض ومغاربها ومن بينها الشعب العماني بكل خير ويمن ووئام وألفة ومودة ومحبة وحنان وشفقة بين جميع أطياف الأمة لتلتقي هذه الأمة على كلمة سواء تتعاون فيها جميعا على الخير وتأمر بالمعروف وتنهى عن المنكر وتأخذ بحجة كتاب الله الذي لا يأتيه الباطل من بين يديه ولا من خلفه وبالعروة الوثقى من السنة النبوية على صاحبها افضل الصلاة وازكى التسليم .

وقال سماحته: من المعلوم بأن هذه الامة حُملت أمانة وهي ما جاء في الكتاب العزيز وما جاء في السنة النبوية على صاحبها افضل الصلاة والسلام فهي امة رسالة الاسلام والسلام والايمان والأمان وهذه الامة انما عزها في الاستمساك بالعروة الوثقى لدين الله تعالى وعدم التفريط في شيء من أوامر الله تعالى ونواهيه وقد أنزل الكتاب الكريم في هذا الشهر الميمون وجعل الله سبحانه وتعالى الصيام مفروضا في هذا الشهر وعونا للناس في الاستمساك بهذا الحبل المتين واتباع هذا النور المبين فإن الله تعالى ربط بين امتنانه على عباده بما أنزل من القرآن في هذا الشهر الكريم وبين فرضية الصيام عندما قال عز من قائل «شهر رمضان الذي أنزل فيه القرآن هدى للناس وبينات من الهدى والفرقان فمن شهد منكم الشهر فليصمه « فقد ربط الله تعالى بين هذا الامتنان العظيم لنزول القرآن الكريم وبين فرضية الصيام وما تقتضي ما بعدها وما قبلها وهذا يؤذن بأن أداء الصيام على النحو المشروع الذي يرى الله تبارك وتعالى انما هو عون للعباد على اتباع القرآن وأخذهم بحجته واتباعهم نوره وسلوكهم صراطه فالأمة مطالبة بأن تؤدي هذا الصيام على النحو المشروع لا أن يكون صيامها مجرد الكف عن الأكل والشراب والانتهاء عما نهى عنه الله تعالى وكل ما حذر منه الإسلام والعمل بكل ما أمر به الله تعالى وأمر به الرسول صلى الله عليه وسلم فإن الله تعالى بين حكمة الصيام بأنها منوطة بالتقوى اذ قال تعالى « يا ايها الذين آمنوا كتب عليكم الصيام كما كتب على الذين من قبلكم لعلكم تتقون» فالغاية من مشروعية الصيام هي تقوى الله سبحانه وتعالى ولا تتحق الا بالابتعاد عما نهى الله تعالى عنه والعمل بكل ما امر به الله تعالى ونجد الاحاديث الكثيرة عن النبي صلى الله عليه وسلم المؤيدة لذلك « كقوله «ص»» من لم يدع قول الزور والعمل به فليس لله حاجة في أن يدع طعامه وشرابه» ومعنى ذلك ان الصيام تكيف للحياة وفق أوامر الله سبحانه وتعالى ووفق الأخلاق العالية وأن الصيام مدرسة أخلاقية يتدرب فيها الانسان على محامد الخصال وكرائم الاخلاق ويتجنب فيها أراذل الاخلاق. وكما قال صلى الله عليه وسلم» الصيام جُنة فاذا كان صوم يوم أحدكم فلا يرفث ولا يجهل فإن أحدا سابه أو قاتله فليقل إني صائم «هكذا يدرب النبي «ص» هذه الأمة على هذا الخلق الرفيع من هذه العبادة التي يؤدونها في هذا الشهر المبارك فالمسلم اذن مأمور بأن يكف نفسه حتى لا يقابل أحدا بأية إساءة إذا ما تعرض احد ما للإساءة وليقابلها بالحسنى وعليه القول بأني صائم ليذكر نفسه بقدسية الصيام والابتعاد عن التشفي والانتقام من الغير.

خطوة نحو الريادة

فمن ضمن ما تتمتع به السلطنة من مقومات طبيعية تأتي المحميات الطبيعية لتعزز من الجذب السياحي للسلطنة، حيث إنه ووفقًا لتقرير من المركز الوطني للإحصاء والمعلومات بلغ عدد المحميات الطبيعية نحو ١٤ محمية معلنة بمراسيم سلطانية وأوامر سامية، بمساحات يبلغ مجموعها ٩ آلاف و١٧٩ كيلومترًا مربعًا، مُشَكِّلة ما نسبته ٣٪ من إجمالي مساحة السلطنة لتكون مناطق محددة الأبعاد جغرافيًّا تفرض عليها الحماية بموجب قوانين خاصة حفاظًا على تلك الموارد من الاستغلال الجائر أو الانقراض نتيجة المتغيرات الطبيعية والتنموية لتتنوع هذه المحميات بين بحرية وبرية بموارد فيزيائية وأحيائية، إضافة إلى محميات الحماية والصون والإكثار والمناظر الطبيعية في مختلف مواقع السلطنة.

ولا شك أن المشاريع السياحية المراعية للضوابط والاشتراطات ستعمل على التخفيف من التحديات التي تواجهها المحميات الطبيعية في السلطنة مثل تزايد النمو السكاني، والحد من التأثير على الأحياء البرية وسلامة الموائل الطبيعية. كما أن الاستثمار السياحي سيعمل أيضًا على تطوير البنية الأساسية للمحميات، وتنمية المجتمع المحلي الذي سيكون له دور في توفير الكوادر البشرية المؤهلة للعمل في المشاريع السياحية بالمحميات الطبيعية، وتوفير مناخ للسائح يحاكي نمط الحياة في هذه الأماكن، الأمر الذي يجعل من تجربة زيارة السائح لهذه الأماكن تجربة متفردة

السلطنة تشارك

وقد افتتح الرئيس المكسيكي إنريكه بينيا نييتو المنتدى بحضور عدد من كبار المسؤولين من دول العالم وبمشاركة من الأمم المتحدة. ويناقش المنتدى تنفيذ ما يعرف بإطار(سنداي) والذي يتضمن أسسًا عالمية للتوصل لحلول مستدامة للحد من مخاطر الكوارث ووضع استراتيجية شاملة لها.

تفعيل نظام إصدار ترخيص

بالمحافظة إلى ضرورة توفيق أوضاعها القانونية، عبر التسجيل والحصول على تراخيص مزاولة مهنة الوساطة العقارية في موعد أقصاه الـ٣١ من مايو الجاري.

كعادتها في كل عام

حيث تسلط من خلالها الضوء على القيم والأخلاق الإسلامية والمعلومة الدينية المبسطة من أجل تعزيز تنشئة الطفل .

ورصدت "الوطن" للمسابقتين جوائز نقدية قيمة وقسائم مشتريات وهدايا عينية أخرى تلبي متطلبات القراء والمشاركين في المسابقتين معا من مختلف الفئات العمرية ' فيما تتنوع جوائز مسابقتها الرمضانية لكي تتناسب مع احتياجات المشاركين المتنوعين من حيث الفئات العمرية.

كما عمدت إلى تخصيص جوائز تتناسب مع الأطفال في مسابقة "رمضانيات "بهدف تشجيع أكبر عدد من الأطفال على المشاركة ، لتكون المسابقة حافزا لهم يمكنهم من الاطلاع على الملحق الديني والاستفادة من مادته العلمية ، مما يعمم الفائدة المرجوة' كما تتيح المسابقة للأطفال المشاركة بأي عدد من القسائم دون تحديد وذلك لتوسيع فرص الفوز بالجوائز المخصصة لأكبر عدد من الأطفال قراء اليوم والغد .

وتأتي المسابقتان برعاية مجموعة كبيرة من الشركات التي درجت على المشاركة في دعم نجاح هذه المسابقات في كل عام، وذلك جنبا إلى جنب (الوطن) التي تساهم فيهما بتقديم الجوائز الثلاث الأولى وهي عبارة عن جوائز نقدية بمبالغ ٢٠٠٠ ريال عماني للجائزة الأولى و١٥٠٠ ريال عماني للجائزة الثانية و ١٠٠٠ ريال عماني للجائزة الثالثة.

وإذ ترحب "الوطن" بمشاركة قرائها الكرام في مسابقتيها خلال شهر رمضان المبارك ، يسرها أن تنتهز هذه السانحة لتتوجه بالشكر الجزيل لكافة الشركات الراعية وللمسابقتين، حيث أسهمت مشاركتها في بث روح التنافس والبحث عن المعلومة والمعرفة لدى القراء الكرام .

وكل عام وأنتم بخير

السلطنة تدين

وقال محافظ المنيا عصام البديوي للتلفزيون الرسمي إن مسلحين فتحوا النار على حافلة تقل أقباطا كانوا في طريقهم لزيارة دير الأنبا صموئيل بالمنيا (قرابة ٢٥٠ كلم جنوب القاهرة) قبل أن يلوذوا بالفرار.

وأضاف أن المسلحين «استخدموا أسلحة آلية».

وقال وزير الصحة المصري أحمد عماد الدين للتلفزيون الرسمي إن حصيلة ضحايا الهجوم ارتفعت إلى «٢٨ شخصا» وان» ١٣ مصابا خرجوا من المستشفيات».

وطالبت الكنيسة القبطية في بيان نشرته على صفحتها الرسمية على فيسبوك السلطات بـ»اتخاذ الإجراءات اللازمة لتفادي تكرار هذه الحوادث التي تشوه صورة مصر وتتسبب في آلام العديد من المصريين».

وأكدت الكنيسة مواساتها لكل الأسر المجروحة وتألمها مع كل الوطن لهذا العنف والشر الذي يستهدف قلب مصر ووحدتها الوطنية التي هي أثمن ما نملكه ونحفظه ونحميه».

الجيش السوري

وأوقعت العديد من إرهابييه بين قتيل ومصاب. وأسفرت عمليات الجيش على مواقع انتشار إرهابيي تنظيم "داعش" في منطقة المعامل جنوب غرب لواء التأمين الإلكتروني على المحور الجنوبي لمدينة دير الزور أسفرت عن تدمير رشاش ثقيل وعدد من الأوكار والتحصينات بما فيها من أسلحة وذخيرة.

كما نفذ سلاح الجو في الجيش السوري عدة غارات على تحركات عناصر تنظيم "داعش" في بادية ومزارع البانوراما وموقع الحجيف جنوب غرب دير الزور وانتهت بسقوط قتلى ومصابين بين صفوف الإرهابيين.

الاحتلال

وكان أكثر من ألف معتقل فلسطيني في السجون الاسرائيلية بدأوا إضرابا عن الطعام في السابع عشر من أبريل الماضي، للمطالبة بتحسين اوضاعهم الحياتية داخل هذه السجون.

واضافت المتحدثة ان غالبية الاسرى الذين نقلوا الى المستشفيات اخضعوا لـ»فحوصات طبية وتمت اعادتهم الى العزل الانفرادي»، بينما بقي قسم منهم في المستشفيات. واكد نادي الاسير ورود معلومات عن حالات صحية حرجة لبعض الأسرى.

وكانت اللجنة الدولية للصليب الاحمر نبهت الخميس الى ان مئات من الأسرى الفلسطينيين المضربين عن الطعام منذ ٣٩ يوما في السجون الاسرائيلية دخلوا مرحلة «حرجة»، وذلك بعدما التقت جميع الأسرى.

وقال رئيس دائرة الصحة في اللجنة الدولية في اسرائيل والاراضي الفلسطينية المحتلة غابرييل سالازار في بيان ان «اطباء اللجنة الدولية للصليب الاحمر زاروا جميع الأسرى المضربين عن الطعام ويراقبون وضعهم من كثب». واضاف «بعد ستة اسابيع من (بدء) الاضراب عن الطعام، نشعر بالقلق حيال التداعيات المحتملة على صحتهم. من وجهة نظر طبية، ندخل مرحلة حرجة». وفي حين تحدثت مصادر في السلطة الفلسطينية عن مفاوضات مع الحكومة الإسرائيلية ومن خلال وسطاء دوليين بشأن مطالب الأسرى ، اكد نادي الاسير عدم وجود مفاوضات مباشرة بين الأسرى المضربين انفسهم والحكومة الاسرائيلية.

مقاتلتان صينيتان

بي-٣ كانت على بعد ١٥٠ ميلا جنوب شرقي هونج كونج في المجال الجوي الدولي عندما نفذت المقاتلتان الصينيتان اعتراضا غير آمن. وحلقت إحدى المقاتلتين أمام الطائرة الأميركية مما قيد قدرتها على المناورة.

وقال مسؤولون أميركيون يوم الأربعاء إن سفينة حربية للبحرية الأميركية أبحرت لمسافة ١٢ ميلا بحريا من جزيرة صناعية بنتها الصين في بحر الصين الجنوبي في أول تحد من نوعه لبكين في الممر المائي الاستراتيجي منذ تولي الرئيس دونالد ترامب الرئاسة. ■

معظمهم أطفال والسيسي يدعو لاجتماع أمني

مصر: عشرات القتلى والمصابين في هجوم إرهابي على حافلة للأقباط

القاهرة . من إيهاب حمدي والوكالات:

■ أعلنت وزارة الصحة والسكان المصرية، عن مقتل ٢٨ مصريا مسيحياً وإصابة ٢٥ آخرين، في حادث إطلاق نار من مجهولين على أتوبيس بالطريق الصحراوي الغربي بمركز مغاغة بمحافظة المنيا كان في طريقه إلى دير الأنبا صموئيل.

وأوضح الدكتور أحمد الأنصاري، رئيس هيئة الإسعاف، إلى أنه تم نقل المصابين والوفيات إلى مستشفى مغاغة بواسطة ٢٥ سيارة إسعاف لتلقي الإسعافات الأولية.

وقال خالد مجاهد، المتحدث باسم وزارة الصحة، الدكتور أحمد عماد الدين راضي وزير الصحة، شكّل غرفة عمليات لمتابعة تطورات حادث الاعتداء الإرهابي .

قالت قناة النيل للأخبار المصرية نقلا عن مستشار وزارة الصحة والسكان إن هناك عددا كبيرا من الأطفال بين ضحايا الهجوم الذي وقع اليوم الجمعة على مسيحيين متجهين إلى دير في الصحراء في محافظة المنيا بجنوب مصر. وقتل في الهجوم الذي قالت وزارة الداخلية إن مسلحين يستقلون ثلاث سيارات دفع رباعي نفذوه ٢٨ شخصا وأصيب ٢٥ آخرون. من جهة اخرى دعا الرئيس عبد الفتاح السيسى لإجتماع مجلس أمنى مُصغر لبحث تداعيات حادث المنيا ويتابع رئيس الجمهورية عن كثب الموقف الأمنى بالبلاد ووجه رئيس الجمهورية بإتخاذ كافة الاجراءات اللازمة لرعاية المصابين من جهة اخرى أكد مسئولى الطوارئ بمديرية الصحة بمحافظة المنيا، أن الدكتور أحمد عماد وزير الصحة، قرر نقل جميع الحالات الحرجة التى أصيبت جراء الهجوم المسلح على أتوبيس يقل أقباط أثناء توجههم لزيارة دير الأنبا صموئيل بالظهير الصحراوى الغربى فى المنيا، إلى مستشفيات القاهرة. وأضافوا أن كافة الجثث تم نقلها إلى مستشفيات مغاغة والعدوة، فيما تشارك سيارات الإسعاف بمحافظات المنيا والفيوم وبنى سويف فى نقل المصابين والجثث. فيما قامت مديريات الصحة بمحافظات الفيوم وبنى سويف والمنيا، بتجهيز أماكن داخل المشارح، لاستقبال الجثامين، ومن جانبها رفعت مديرية الصحة ببنى سويف حالة الطوارئ، وأرسلت فريق الطوارئ إلى مستشفى الفشن المركزى، وبنى سويف العام، برئاسة الدكتور عبد الناصر حميدة، والدكتورة دعاء السيد روبى مدير إدارة الطوارئ، تحسبا لوصول أى مصابين. وقال شهود العيان إن من بين ضحايا حادث إطلاق النار على أتوبيس يقل أقباطا بالمنيا بالطريق الصحراوي الغربي، أطفال ورجال. وأضاف شهود العيان، أن حوالي ١٠ ملثمين يستقلون سيارة مصفحة، يرتدي بعضهم زيا أشبه بالزي العسكري، قاموا باستيقاف الأتوبيس، واستولوا على ممتلكات من فيه، ثم أطلقوا النيران عليه بطريقة عشوائية، بحسب وصف الشهود.

وأدان الدكتور أحمد الطيب شيخ الأزهر، الحادث الإرهابى الذى أستهدف حافلة الأقباط بالمنيا قائلاً: «حادث المنيا لا يرضى عنه مسلم ولا مسيحى ويستهدف ضرب الإستقرار فى مصر، وأطالب المصريين أن يتحدوا جميعاً فى مواجهة هذا الإرهاب الغاشم»، جاء ذلك خلال زيارته شيخ الأزهر لألمانيا لحضور احتفالية الحركة الإصلاحية فى أوروبا. وأعلنت الأجهزة الأمنية، حالة من الاستنفار الأمنى بالمنطقة الصحراوية الغربية فى المنيا، عقب استهداف مسلحون لأتوبيس يقل أقباط كانوا فى طريقهم لدير الأنبا صموئيل. ودفعت قوات الأمن بتشكيلات أمنية، وتم إقامة العديد من الأكمنة الثابتة والمتحركة، لملاحقة مرتكبى الحادث، وسط تمشيط للمناطق الجبلية لضبط المتهمين. يذكر أن مكان الحادث يبعد نحو ساعتين عن محافظة المنيا، حيث يقع فى المنطقة الجبلية الغربية للمحافظة. توالت الادانات العربية والدولية فور الاعلان عن الهجوم الارهابي من جهتها أكدت دولة الامارات العربية المتحدة وقوفها الى جانب مصر /الدولة والشعب/ ضد التطرف والارهاب، وأدانت الهجوم الارهابي على حافلة تقل عددا من الاقباط بمحافظة المنيا/ جنوب القاهرة/ وأعربت وزارة الخارجية الإماراتية فى بيان امس الجمعة عن إدانتهاالشديدة لهذه الجريمة الارهابية»النكراء التي استهدفت اليوم الجمعة حافلة كانت تقل مواطنين أقباطا بمحافظة المنيا بمصر».

وشددت الوزارة على «تضامن دولة الإمارات مع مصر ووقوفها إلى جانبها في مواجهة هذا العمل الاجرامي الخبيث». وقالت: «نقف مع مصر الدولة والشعب ضد التطرف والإرهاب». ووصفت هذه العملية الإرهابية «بأنها جريمة جديدة تضاف إلى السجل الأسود للإرهاب والإرهابيين» ودعت «دول العالم كافة إلى الوقوف صفا واحدا من أجل اجتثاث هذه الآفة الخطيرة، التي تهدف إلى تدمير المجتمعات ونشر الفوضى وبث روح الصراع والفرقة بين أبناء الوطن الواحد». وأبدت الإمارات «ثقتها في تلاحم الشعب المصري وقدرته عبر تاريخه الطويل على التمسك بوحدته الوطنية ونسيجه الاجتماعي الفريد وهزيمة هذا الإرهاب البغيض بالوسائل كافة «. فيما بعث أمير الكويت، الشيخ صباح الأحمد الجابر الصباح، اليوم الجمعة ، برقية تعزية إلى الرئيس المصري عبدالفتاح السيسي عبر فيخت عن خالص تعازيه وصادق مواساته بضحايا الهجوم الارهابي المسلح الذي استهدف حافلة كانت تقل اقباطا في محافظة المنيا بصعيد مصر. وأكد أمير الكويت استنكار بلاده وإدانتها الشديدة لهذه الأعمال الإجرامية الشنيعة التي تهدف إلى زعزعة الأمن والاستقرار في مصر ، ووقوف دولة الكويت الى جانبها وتأييدها لكافة الإجراءات التي تتخذها لمواجهة هذه الأعمال الارهابية الهادفة الى زعزعة أمنها واستقرارها،بحسب وكالة الأنباء الكويتية(كونا) . وجدد أمير الكويت موقف بلاده الثابت في رفض الارهاب بكافة اشكاله وصوره ووقوفها مع المجتمع الدولي لمحاربته وتجفيف منابعه. كما بعث ولي العهد الشيخ نواف الاحمد الجابر الصباح والشيخ جابر المبارك الحمد الصباح رئيس مجلس الوزراء برقيتي تعزية إلى الرئيس السيسي بضحايا الهجوم الارهابي . من ناحيته عبر مصدر مسؤول بوزارة الخارجية السعودية عن إدانة المملكة وبأشد العبارات الهجوم المسلح في محافظة المنيا المصرية امس الجمعة. وجدد المصدر تضامن المملكة ووقوفها إلى جانب جمهورية مصر العربية، مشددًا على ضرورة تعزيز الجهود وتوثيق التعاون الدولي للقضاء على آفة الإرهاب والتطرف ،بحسب وكالة الأنباء السعودية(واس).

وختم المصدر تصريحه بتقديم العزاءلذوي الضحايا ولجمهورية مصر حكومة وشعبًا مع الأمنيات للمصابين بسرعة الشفاء. من ناحيتها أدانت الحكومة الألمانية بشدة الهجوم الإرهابي الذي استهدف أقباطا في جنوب مصر اليوم الجمعة. وقال متحدث باسم الحكومة الألمانية في برلين: «هذا النوع من الإرهاب ضد أتباع عقائد مغايرة مخيف ومفزع وما هو إلا مأساة»، معربا عن إدانة ألمانيا بأشد درجة لتلك الهجمات، مؤكدا رغبة بلاده في بذل كافة الجهود «للمساهمة في عدم تكرار مثل هذا الأمر في المستقبل». يذكر أن مسلحين فتحوا النار صباح اليوم على حافلة تقل عددا من الأقباط في محافظة المنيا جنوبي مصر، ما أسفر عن مقتل ٢٦ شخصا وإصابة ٢٥ آخرين. على صعيد اخر لقي ٣ مجندين حتفهم وأصيب إثنان آخران فى استهداف مدرعة شرطه جنوب رفح /شمال سيناء/ بمصر بعبوة ناسفة مساء اليوم الخميس. وصرح مصدر أمنى مصري مسؤول أن «عبوة ناسفة انفجرت أثناء مرور مدرعة شرطة جنوب رفح، مما أدى إلى استشهاد ٣مجندين وإصابة ٢اخرين».وتم نقل المجندين إلى مستشفى العريش العسكرى. ولقي ايضا أمين شرطة فى مدينة العريش حتفه برصاص مسلحين مجهولين أثناء سيره وزوجته فى سوق الخميس جنوب المدينة ظهر امس،وتم نقل جثمانه إلى مستشفى العريش العسكرى أيضا . ■

■ صورة بثها التليفزيون الرسمي المصري للمركبة التي استهدفها الارهابيون في المنية أمس. رويترز

الصومال: الشرطة تتلقى أول طائرات بدون طيار لمكافحة التفجيرات

■ مقديشو.رويترز: تبرع اختصاصي سابق في المخابرات الأميركية بطائرات استطلاع بدون طيار للشرطة الصومالية بهدف مساعدتها في التصدي للعدد المتزايد من التفجيرات الدموية التي ينفذها متشددون إسلاميون يرتبطون بالقاعدة. تأتي المنحة بينما يسعى الرئيس الأميركي دونالد ترامب إلى زيادة التواجد العسكري الأمريكي في المنطقة. وقتل فرد من القوات الخاصة بالبحرية الأمريكية في الصومال في الشهر الحالي خلال غارة ليصبح أول قتيل أمريكي يسقط في القتال بالصومال منذ عام ١٩٩٣. وتلقى الصوماليون خمس طائرات بدون طيار بعضها مزودة بإمكانات للرؤية الليلة من بريت فيليكوفيتش الذي تعرض تجربته مع الخدمة في الجيش الأمريكي في كتاب يحمل اسم (درون ووريار) وينشر الشهر المقبل. كما تحول شركة باراموونت بكتشرز قصة حياته لفيلم سينمائي. وقال فيليكوفيتش لرويترز على سطح بناية تطل على العاصمة مقديشو خلال تدريب للشرطة على الطائرات يستمر أربعة أيام «هناك زيادة حقيقية في الهجمات المعقدة». وتابع الرجل البالغ من العمر ٣٣ عاما «بعض المهام التي ستستطيع هذه الطائرات القيام بها ستكون المراقبة...البحث عن أعضاء محتملين في (حركة) الشباب ربما يكونون على أسطح بنايات». وقتل ٧٢٣ شخصا وأصيب ١١١٦ آخرون في انفجارات بالصومال العام الماضي وفقا لبيانات مركز ساهان ريسيرش البحثي في نيروبي ارتفاعا من ١٩٣ قتيلا و٤٤٢ جريحا في ٢٠١٥.

وتلجأ الحركة لتفجير عدة قنابل أو الجمع بين التفجيرات والمسلحين لمهاجمة قوات الأمن. لذلك أرسلت بانكروفت، وهي منظمة مقرها واشنطن متعاقدة مع الخارجية الأمريكية لتدريب الشرطة الصومالية، فيليكوفيتش إلى مقديشو لتعريف الضباط بكيفية استخدام الطائرات بدون طيار في البحث عن تهديدات محتملة أو فحص مواقع التفجيرات. وقال فيليكوفيتش الذي عمل في برامج مشابهة في العراق وأفغانستان ويخطط لبرنامج ضد الصيد البري غير القانوني في كينيا «عملت باستخدام الكثير من الطائرات المختلفة بدون طيار في الجيش الأمريكي والآن نرى التكنولوجيا من نفس النوع متاحة في الأسواق». وتابع قائلا «السؤال هو كيف نستخدم هذه (التكنولوجيا) لحماية الشعب الصومالي؟». صنعت الطائرات شركة دجي الصينية وتمزج بين نموذجي مافيك وإنسباير المتاحين تجاريا. ومدى أكبر هذه الطائرات سبعة كيلومترات. وقال قائد الشرطة الصومالية عبد الحكيم طاهر سعيد «علينا استخدام الطائرات بدون طيار عندما نكون في عمليات خطيرة أو عندما يهاجم العدو بعض الأماكن أو الأبرياء». وتحدثت الشرطة عن أحد الأمثلة عندما نصب مسلحون كمينا لرجالها وهم يتعاملون مع سيارة ملغومة على أحد الشواطئ في مقديشو العام الماضي. ولم تتمكن الشرطة من العثور على آخر المهاجمين بعد أن تحصن في مطاعم لساعات. وقال فيليكوفيتش إنه ربما لو كانت هناك طائرة بدون طيار لتمكنت من العثور عليه خلال دقائق. وتأتي المنحة بعد اتفاق في لندن هذا الشهر بين الحكومة الصومالية وحلفائها الغربيين على تعزيز القوات الأمنية ومحاولة دمج الفصائل المحلية.

لكن مشكلات كبيرة تواجه الرئيس الجديد محمد عبد الله محمد الذي انتخبه البرلمان في فبراير شباط. وأصيبت قوات الأمن الصومالية بالشلل بسبب الفساد على مدى سنوات. وملأ كبار الضباط جداول الرواتب بأسماء أقاربهم وباعوا الأسلحة والأغذية المخصصة للجنود. وكثيرا ما عملت قوات الشرطة والجيش لشهور دون صرف رواتبها وهو ما شجع أفرادا منها على اغتصاب الأموال من المدنيين الغاضبين. وفي مقابلة نشرت امس الجمعة قال الرئيس إن حكومته المدعومة من الأمم المتحدة مفلسة وإنه لم يحصل على راتبه منذ أن تولى منصبه وإنه غير قادر على دفع رواتب الجيش.

وقال لجريدة الشرق الأوسط «ورثت وضعا ماديا لا تتمكن فيه الحكومة من دفع رواتب الجيش بشكل منتظم». وأضاف «الجيش يحتاج هو الآخر إلى تنظيم وإعادة هيكلة وتسليح... لا أقول إننا نبدأ من الصفر لكن التحديات أمامنا كثيرة بالمقارنة مع الإمكانات المتاحة».

الأمم المتحدة تحض على التمييز بين الأهداف المدنية والعسكرية

سوريا: مقتل عشرات المدنيين من عائلات داعش في غارات للتحالف

دمشق . «الوطن» . وكالات:

■ خسر اعضاء تنظيم داعش العشرات من افراد عائلاتهم أمس الجمعة جراء غارات للتحالف الدولي بقيادة اميركية على مدينة الميادين في شرق سوريا، في وقت دعت الامم المتحدة اطراف النزاع الى التمييز بين المدنيين والاهداف العسكرية. ميدانياً، مني داعش بخسارة جديدة بعد طرده من منطقة صحراوية واسعة في وسط سوريا، ما سمح لقوات الجيش السوري باستعادة السيطرة على الطريق الدولي بين دمشق ومدينة تدمر الاثرية للمرة الاولى منذ العام ٢٠١٤. وأقر متحدث باسم البنتاغون بشن التحالف ضربات قرب الميادين أمس الجمعة لكنه قال «ما زلنا نقيم نتائج تلك الضربات». وغالبا ما ينفي التحالف التقارير حول استهدافه للمدنيين، متهما الجهاديين باستخدام المدنيين كدروع بشرية. ومع ارتفاع الضحايا المدنيين في سوريا، اعتبر المفوض السامي للأمم المتحدة لحقوق الإنسان زيد رعد الحسين أمس الجمعة ان «ارتفاع عدد القتلى والجرحى المدنيين الناجم عن الضربات الجوية في دير الزور والرقة يشير إلى احتمال عدم اتخاذ اجراءات وقائية كافية في الهجمات». وحض في بيان الدول المشاركة في الغارات الجوية على «توخي عناية أكثر في التمييز بين الأهداف العسكرية المشروعة والمدنيين» مذكراً بأن القانون الانساني الدولي يلزم اطراف النزاعات «باتخاذ كل الإجراءات الممكنة لتجنيب المدنيين آثار النزاع المسلح». ودانت منظمات غير حكومية في وقت سابق ارتفاع عدد الضحايا المدنيين جراء الضربات التي ينفذها التحالف الدولي منذ وصول الرئيس الأميركي دونالد ترامب الى السلطة. لكن عسكريين اميركيين يؤكدون ان «قواعد الاشتباك» والاجراءات الوقائية لتجنب سقوط قتلى مدنيين، لم تتغير. وأمرت ادارة ترامب قبل اسبوع وفق ما اعلن البنتاغون، بشن «حملة ابادة» ضد الدواعش في العراق وسوريا للحد قدر الامكان من عدد المقاتلين الاجانب الذين يعودون الى بلدانهم. وقال وزير الدفاع جيم ماتيس للصحفيين ان ترامب «امر بالقيام بتغيير تكتيكي يقضي بالانتقال من طرد تنظيم الدولة الاسلامية الى خارج المناطق الآمنة، إلى تطويق العدو في معاقله لنتمكن من ابادته». وأعلن الجيش الاميركي مطلع الشهر الحالي ان ضربات التحالف في سوريا والعراق اوقعت «بشكل غير متعمد» ٣٥٢ قتيلا مدنياً منذ العام ٢٠١٤. لكن منظمات حقوقية تؤكد ان عدد القتلى اكبر بكثير. على جبهة اخرى في سوريا، استعادت قوات النظام السوري للمرة الاولى منذ ٢٠١٤ الطريق الدولي الواصل بين دمشق ومدينة تدمر الاثرية، بعدما تمكنت بدعم روسي من طرد الجهاديين من منطقة صحراوية واسعة، وفق ما افاد المرصد السوري لحقوق الانسان الجمعة. وتقع مدينة تدمر الاثرية المدرجة على قائمة منظمة الامم المتحدة للتربية والثقافة والعلوم (يونسكو) للتراث العالمي الانسانية منها قبل ان يتراجع تدريجياً في الاشهر الاخيرة تحت وطأة الضربات الروسية. وتشكل البادية السورية المترامية على مساحة تقدر بنحو تسعين الف كيلومتر مربع، واحدة من الجبهات المتعددة الاطراف في الحرب السورية التي تسببت منذ العام ٢٠١١ بمقتل اكثر من ٣٢٠ الف شخص. ■

■ مشيعون يحملون جثمان أحد الصحفيين الذين قتلوا في تعز أمس. رويترز

اليمن: مقتل مصورين صحفيين في قصف لتعز

■ عدن . ا.ف.ب: قتل مصوران صحافيان وأصيب اثنان آخران في قصف لانصار الله الجمعة خلال تغطيتهما للمواجهات التي تخوضها القوات الحكومية شرقي مدينة تعز، بحسب مصادر أمنية يمنية. وتأتي هذه الاشتباكات بعد مغادرة مبعوث الامم المتحدة اسماعيل ولد الشيخ أحمد صنعاء الخميس دون ان يتمكن من التوصل الى وقف لاطلاق النار خلال شهر رمضان الذي يبدأ نهاية هذا الاسبوع. ويحاصر أنصار الله مع حلفائهم مواقع الجيش اليمني في تعز بالكامل، كما تتعرض المدينة لجولات مستمرة من القصف المدفعي. وقالت المصادر ان المصورين القتيلين هما تقي الدين الحذيفي ووائل العبسي، فيما اصيب وليد القدسي وصلاح الدين الوهباني. وقتل ايضا ١٦ مدنيا بينهم أطفال في قصف للمتمردين الحوثيين على المدينة منذ الاثنين، كما أفاد عبد الرحيم السامعي مدير مكتب الصحة بتعز. وقال السامعي ان انصار الله قصفوا «بشكل هستيري خلال ايام الاثنين والثلاثاء والاربعاء والخميس أحياء تعز وكانت الحصيلة ١٦ قتيلا وأكثر من ٥٠ جريحا». وسيطر انصار الله على صنعاء في /سبتمبر ٢٠١٤ قبل ان يستولوا على معظم المناطق اليمنية لاحقا، ما دفع الرئيس عبد ربه منصور هادي للمغادرة الى السعودية في مارس ٢٠١٥. وساعد تحالف عربي هادي في استعادة الجنوب، لكن معظم المناطق الشمالية وتلك الواقعة على ساحل البحر الاحمر لا تزال تحت سيطرة انصار الله. ■

الوطن
AL WATAN
voice Of Oman In The Arab World
صوت عُمان في الوطن العربي
يومية . سياسية . جامعة
تأسست عام ١٩٧١م

السبت غرة رمضان ١٤٣٨ هـ . الموافق ٢٧ من مايو ٢٠١٧م . العدد: (١٢٣٣٧) . السنة الـ ٤٧

SATURDAY 27 May 2017 - NO: (12337) - VOL47

بمناسبة حلول شهر رمضان المبارك
يسر مجموعة مطاعم المائدة العربية -وارضاء لزبائنها الكرام-
بتقديم وجبة بوفيه افطار خلال الشهر الفضيل وبأسعار مغرية جدا
زورونا في فرعنا المائدة الإيرانية في الخوض والمائدة العربية في القرم
أشهى وألذ المأكولات العربية والإيرانية
مطعم المائدة العربية
للتواصل: ٩٨٢٦٣٩٩٩_٩٨٢٢٩٢٢٠_٩٨٢٧٠٩٩٩_٩٨٢٢٩٢٢١

تقرير اخباري

الخلافات مع ترامب تلقي بظلها على قمة مجموعة السبع

■ تاورمينا . ا.ف.ب: يجتمع قادة مجموعة الدول الصناعية السبع الكبرى في مدينة تاورمينا بجزيرة صقلية الايطالية ، وسط خلافات حول التجارة وتغير المناخ وتوتر جديد مع الرئيس الاميركي دونالد ترامب، ما يهدد بتقويض الجبهة الموحدة التي يحاولون تشكيلها ضد خطر الاعتداءات الجهادية.

وانذر رئيس المجلس الاوروبي دونالد توسك الجمعة بانه «لا شك اطلاقا في انها ستكون قمة مجموعة السبع الأصعب منذ سنوات» وسط تعدد الملفات الخلافية مع الولايات المتحدة، خصوصا مكافحة تغير المناخ والتجارة العالمية. والتقى قادة الدول والحكومات السبع ظهر أمس الجمعة في المسرح الاغريقي المهيب في هذا المنتجع البحري في صقلية لالتقاط صورة جماعية قبل التوجه مشيا الى مكان القمة. واثناء مرور القادة قرب الساحة المشرفة على المتوسط في وسط المدينة الصغيرة المرتفعة مئات الامتار عن سطح البحر، توقف عدد منهم بينهم ترامب والمستشارة الالمانية انغيلا ميركل ورئيس الوزراء الايطالي باولو جنتيلوني لمشاهدة المنظر وتبادل الدردشات. وتتركز الانظار خصوصا على تفاعلات القادة، لا سيما ميركل وترامب، بعد تسريبات صحافية بشأن أقوال حادة نسبت الى الرئيس الاميركي. وافاد موقع اسبوعية دير شبيغل ان ترامب قال الخميس اثناء اجتماعه مع قادة الاتحاد الاوروبي في بروكسل ان «الالمان سيئون جدا»، مضيفا «انظروا الى ملايين السيارات التي يبيعونها في الولايات المتحدة. امر فظيع. سنوقف ذلك». وساهم ذلك في اضفاء فتور على اجواء هذه القمة المنعقدة للتأكيد على وحدة صف أعضاء المجموعة خصوصا في ملف الارهاب، بعد الاعتداء الدامي في مانشستر شمال بريطانيا الذي أوقع ٢٢ قتيلا و٦٤ جريحا بينهم عدد كبير من الاطفال. ولم تدل ميركل بأي تعليق عند صولها صباح الجمعة الى تاورمينا التي تعيش ما يشبه حالة حصار منذ أيام وسط انتشار حوالى ٧٠٠٠ عنصر امني لحماية قادة الدول السبع الأكثر ثراء في العالم (الولايات المتحدة، اليابان، المانيا، فرنسا، بريطانيا العظمى، ايطاليا، كندا). اما توسك ورئيس المفوضية الاوروبية جان كلود يونكر فحاولا من جهتهما التقليل من اهمية تصريحات ترامب من دون نفي معلومات شبيغل كاملة. قال يونكر «ليس صحيحا ان الرئيس (ترامب) اعتمد مقاربة عدائية. هذه مشكلة ترجمة. لم يقل ان الالمان يعتمدون سلوكا سيئا، بل أنه يواجه مشكلة. لم تكن اقواله عدائية». ويبدو ان شركاء ترامب في مجموعة السبع يريدون بشكل خاص الحصول على توضيحات للمواقف الاميركية من مختلف المواضيع، بينها تغير المناخ والتجارة الدولية. تعهد جينتيلوني بان يفعل ما بوسعه لتقريب وجهات النظر كي يكون هذا اللقاء «اجتماعا مفيدا». ■

أميركا تعلن تحملها «المسؤولية الكاملة» عن تسريب معلومات عن الهجوم

بريطانيا تبقي التأهب الأمني عند أعلى مستوى بعد هجوم مانشستر

■ لندن . وكالات: قالت وزيرة الداخلية البريطانية أمبر راد امس الجمعة إن التأهب الأمني في بريطانيا سيظل في أعلى مستوياته مع ملاحقة الشرطة شبكة تشتبه بأنها قدمت دعما للانتحاري الذي قتل ٢٢ شخصا أثناء حفل في مدينة مانشستر. وتسبب الهجوم في سقوط أكبر عدد من القتلى في بريطانيا منذ يوليو تموز ٢٠٠٥ عندما قتل أربعة انتحاريين بريطانيين مسلمين ٥٢ شخصا في هجمات منسقة على شبكة النقل في لندن. ورفع كبار مسؤولي المخابرات والأمن بالمركز المشترك لتحليل الإرهاب يوم الثلاثاء مستوى التهديد إلى «حرج» وهو ما يعني توقع هجوم وشيك بعد يوم من هجوم مانشستر. وأبلغت راد تلفزيون سكاي نيوز «تقديرات المركز المشترك لتحليل الإرهاب أن مستوى التهديد يجب أن يبقى عند حرج بينما تستمر العملية». وتحتجز شرطة مانشستر حاليا ثمانية رجال فيما تستمر عمليات البحث امس الجمعة بينما تسعى الشرطة لتحديد إن كان المفجر الانتحاري سلمان عبيدي (٢٢ عاما) حصل على دعم من شبكة أكبر.

ورفعت بريطانيا مستوى التهديد إلى «حرج» مرتين فقط من قبل كان آخرها في يونيو حزيران ٢٠٠٧ بعد محاولة تفجير فاشلة في مطار جلاسكو.

وعند أعلى مستوى للتأهب الأمني يساعد الجيش الشرطة في حماية المواقع المهمة ودفع أيضا السلطات إلى وضع أفرد شرطة مسلحين في القطارات البريطانية لأول مرة على الإطلاق. وترتفع حالة التأهب الأمني بشكل خاص قبيل العطلة الأسبوعية. ويوم الاثنين عطلة رسمية في بريطانيا وستشهد العطلة الأسبوعية عددا من الأحداث المهمة مثل نهائي كأس الاتحاد الانجليزي لكرة القدم في لندن غدا السبت. لكن وزير الأمن البريطاني بن والاس قال إن مذكرة أرسلت لإبلاغ المستشفيات بالاستعداد قبل عطلة يوم الاثنين تأتي في إطار رفع درجة الاستعداد الأمني بوجه عام وليس نتيجة تلقي معلومات محددة. وقال والاس لهيئة الإذاعة البريطانية (بي.بي.سي) «ذلك إجراء احترازي بالدرجة الأولى... لا يوجد تهديد محدد لحدث معين».

ونفذت الشرطة المزيد من عمليات التفتيش اليوم الجمعة في جنوب مانشستر وسانت هيلينز على بعد ٢٠ ميلا إلى الغرب من مانشستر. واستأنفت الأحزاب السياسية البريطانية اليوم الجمعة حملاتها للانتخابات العامة المقررة الشهر المقبل بينما لا تزال البلاد في حالة تأهب تحسبا لهجمات جديدة وذلك بعد أيام من هجوم مانشستر الذي قتل فيه ٢٢ شخصا. وأظهر استطلاع جديد للرأي أن حزب العمال ضيق الفارق إلى خمس نقاط مع حزب المحافظين الذي تتزعمه رئيسة الوزراء تيريزا ماي. وأصبحت ميزانية الشرطة والسياسة الخارجية على رأس القضايا المطروحة للنقاش خلال الحملات. من جهة اخرى قال وزير الخارجية الأمريكي ريكس تيلرسون امس الجمعة إن الحكومة الأمريكية تتحمل المسؤولية الكاملة عن تسريب معلومات من تحقيق الشرطة البريطانية في تفجير مانشستر يوم الاثنين الذي قتل فيه ٢٢ شخصا. ووقف تيلرسون إلى جوار وزير الخارجية البريطاني بوريس جونسون في لندن وقال «انفطرت القلوب في كل أنحاء أمريكا» لدى سماع نبأ الهجوم على جمهور يحضر حفلا موسيقيا لمغنية البوب الأمريكية أريانا جراندي. وعلقت الشرطة البريطانية لفترة وجيزة تبادل المعلومات مع الولايات المتحدة أمس الخميس بعد أن ظهرت تفاصيل سرية من تحقيقها عدة مرات في وسائل إعلام أميركية. وأضاف «نتحمل المسؤولية الكاملة عن ذلك ومن المؤكد أننا نأسف لحدوثه». ومضى قائلا «فيما يتعلق بنشر معلومات بصورة غير لائقة... ندين ذلك بالتأكيد».

وقال تيلرسون إنه يتوقع أن تصمد العلاقات الأمنية المتينة بين الولايات المتحدة وبريطانيا رغم التسريبات. ■

■ قوات أمنية بريطانية تنتشر في مدينة مانشستر «أ.ف.ب»

أفغانستان: مقتل ١٥ جنديا في هجوم لطالبان

■ قندهار . ا.ف.ب: قتل ما لا يقل عن ١٥ جنديا افغانيا في هجوم نفذته حركة طالبان ضد قاعدة عسكرية في ولاية قندهار، في ثاني عملية من نوعها هذا الأسبوع، على ما أعلنت وزارة الدفاع أمس الجمعة. وقال المتحدث باسم وزارة الدفاع دولت وزيري «شنت طالبان هجوما منسقا على قاعدة عسكرية الليل الماضي في محافظة شاه والي كوت بولاية قندهار» في جنوب أفغانستان، موضحا ان الهجوم «استمر ساعات عدة». وأشار مسؤول محلي الى سقوط عشرين قتيلا. وتابع المسؤول الذي رفض الكشف عن هويته «هناك العديد من القتلى مع الاسف. لدينا ٢٠ قتيلا كلهم من الجيش و١٦ جريحا. كما هناك اربعة جنود في عداد المفقودين بعد الهجوم. واستولت حركة طالبان على اربع عربات هامفي». من جهته، اعلن متحدث باسم حركة طالبان قارئ يوسف احمدي المسؤول في جنوب افغانستان تبني العملية في بيان. وقال «اجتاز مقاتلونا ثلاثة حواجز وقتلوا ٣٥ من الجنود الدمى كما تم خطف ثمانية جنود اخرين ومصادرة عدد كبير من الاسلحة والذخائر». في مطلع الاسبوع، قتل عشرة جنود افغان بحسب حصيلة رسمية في هجوم على قاعدتهم العسكرية في قندهار ايضا. واعلنت حركة طالبان تبنيها للعملية التي نفذها اكثر من ٢٠٠ مهاجم. ■

نجاة عشرات المهاجرين بعد تشبثهم بقاربهم

■ طرابلس . رويترز: قال مسؤولون إن خفر السواحل أنقذ نحو ٨٠ مهاجرا قبالة الساحل الليبي بعدما تشبثوا بقاربهم الغارق لمدة يومين. كما انتشل رجال الإنقاذ سبع جثث. وأضاف مسؤولون من خفر السواحل الليبي والمنظمة الدولية للهجرة إن ٧٧ مهاجرا بينهم امرأة وطفل واحد نجوا الخميس قبالة ساحل مدينة الزاوية في غرب ليبيا. وقال أيوب قاسم المتحدث باسم خفر السواحل في طرابلس «تم انتشال سبع جثث قرب القارب. قال الناجون إنهم تشبثوا بقاربهم لمدة يومين حتى جرى إنقاذهم» موضحا أن القارب عجز عن الإبحار نتيجة العدد الزائد من الركاب. وتابع قائلا «يعاني بعضهم من حروق نتيجة البقاء في المياه وتحت الشمس لمدة طويلة. تلقوا علاجا طبيا بعد نقلهم إلى قارب تابع لخفر السواحل». ■

حظرت الاحتجاجات في أنقرة بعد الغروب وعزل أكثر من ٤ آلاف قاض ومدع

أنقرة: مقتل ٢٩ إرهابيا من حزب العمال الكردستاني شرق تركيا

■ أنقرة . وكالات: أعلنت السلطات التركية، فجر امس الجمعة، مقتل ٢٩ «إرهابيا « ينتمون لمنظمة «بي كيه كيه « الإنفصالية خلال عملية أمنية بولاية أجري شرقي البلاد. وجاء في بيان الولاية، «إن فرق العمليات الخاصة في قيادة الدرك نفّذت عملية في المنطقة على خلفية حرق إرهابيي(بي كيه كيه) ثلاث شاحنات»،بحسب وكالة أنباء الأناضول. وأشار البيان إلى مقتل ثلاثة عناصر من القوات التركية وإصابة آخر بجروح خلال الاشتباكات التي اندلعت مع عناصر «بي كيه كيه» في العملية الأمنية ذاتها. ودأبت قوات الأمن والجيش التركي على استهداف مواقع «بي كيه كيه وملاحقة عناصرها، جنوبي وجنوب شرقي البلاد، وشمالي العراق، ردًا على هجمات تصفها الحكومة التركية بـ»الإرهابية» تنفّذها داخل البلاد بين الحين والآخر، مستهدفًة المدنيين وعناصر الأمن. من جهة اخرى أعلن مكتب محافظ أنقرة امس الجمعة حظر الاحتجاجات بعد الغروب في العاصمة التركية «تحت أي ظرف»، نظرا لانها تزيد من مخاطر الهجمات الارهابية. وقال مكتب المحافظ في بيان مكتوب «الاحتجاج بعد الغروب عن طريق إشعال نار في الطرق والشوارع الرئيسية» كما أن «عقد اجتماعات أو الادلاء بتصريحات صحفية عن طريق عزف موسيقى صاخبة وغناء أغاني وأناشيد أمر محظور تحت أي ظرف». وأضاف المكتب أن تلك الاحتجاجات والاجتماعات «تزيد مخاطر الجماعات الارهابية التي تنفذ هجمات تفجيرية على الجماعات المحتجة» وتابع مكتب الحاكم أيضا أن الاحتجاجات بعد الغروب «تجعل من الصعب على قوات الامن الرد على تلك الحوادث «. وتم تمديد حالة الطوارئ لثلاثة أشهر أخرى بعد إجراء الاستفتاء في ١٦ إبريل. من جهة اخرى اعلن وزير العدل التركي أمس الجمعة عزل اكثر من اربعة الاف قاض ومدع بعد الانقلاب الفاشل في يوليو الماضي، مشيرا الى ان تحقيقات شملت جميع العاملين في الجسم القضائي قد أجريت، للكشف عن صلات محتملة مع الانقلابيين. واكد الوزير بكر بوزداغ في تصريح صحافي، ان «اكثر من ٤٠٠٠ قاض ومدع قد فصلوا في المجال القضائي بسبب انضمامهم» الى شبكات فتح الله غولن التي تتهمها السلطات بالوقوف وراء الانقلاب الفاشل. واضاف «لم يعد ثمة قاض او مدع لم يخضع لتحقيق». وبدأت الحكومة التركية عمليات تطهير غير مسبوقة بعد محاولة الانقلاب في ١٥ تموز/يوليو، المنسوبة الى فتح الله غولن، الداعية المقيم في الولايات المتحدة، والذي تتهمه انقرة بالتغلغل في المؤسسات التركية عبر شبكة كبيرة من الأنصار. وينفي غولن اي تورط في الانقلاب الفاشل. منذ الصيف الماضي، عزل اكثر من ١٠٠ الف شخص او اوقفوا عن ممارسة مهامهم، واعتقل اكثر من ٤٧ الفا. وتقول السلطات ان هذه التدابير ضرورية لتنظيف المؤسسات من اي عنصر مشبوه. إلا ان منظمة العفو الدولية غير الحكومية اتهمت في تقرير اصدرته الاثنين، الحكومة التركية بالقيام «بعمليات طرد تعسفية»، ودعتها الى انشاء آلية استئناف للذين يعتبرون انهم تعرضوا للاستهداف عن طريق الخطأ. ■

■ رئيس الوزراء التركي بينالي يلدريم يتحدث مع أحد أقارب جندي مشاة قتل في اشتباكات مع مسلحي حزب العمال الكردستاني «أ.ف.ب»

رؤساء مدن فنزويليون يتحدون قرار المحكمة العليا بمنع الاحتجاجات

■ كراكاس . وكالات: أعلن عدد من رؤساء المدن المعارضين للرئيس الفنزويلي تحديهم للمحكمة العليا بعد إصدارها قرارا مؤخرا بمنع الاحتجاجات ضد سياسة الحكومة ، في اختبار قوة بين الحكومة والمعارضة. وقال رئيس دائرة شاكاو الغنية بالعاصمة كراكاس رامون موشاشو: «طالما نحن رؤساء مدن فسوف ندافع عن حق التجمع». كانت المحكمة أمرت ثمانية من رؤساء المدن بالإضافة إلى رئيسي منطقتي ميراندا وميريدا بمنع المظاهرات ضد حكومة الرئيس الاشتراكي نيكولاس مادورو. وهدد القضاة بإصدار قرار بالقبض عليهم إذا لم يلتزموا بالقرار. وقال جيراردو بليد عمدة مدينة باروتا: «لن نحظر احتجاجات سلمية داخل مدننا، ونحن نعرف ما هي واجباتنا». ويتظاهر في شوارع فنزويلا منذ أبريل الماضي آلاف المواطنين بصورة شبه يومية احتجاجا على سياسة الحكومة هناك. وتتهم المعارضة الرئيس نيكولاس مادورو بتفريغ الديمقراطية من مضمونها في فنزويلا، بينما يشتم الرئيس الاشتراكي من تلك الاحتجاجات رائحة مخططات انقلاب عليه من جانب معارضي الحكومة تشارك فيها حكومات أجنبية. وقال موشاشو: «ليس هذا الأمر ظاهرة في عدة أماكن ريفية فقط، ففنزويلا تكافح من أجل الحق في أن تقرر مستقبلها بنفسها». وتطالب المعارضة باجراء انتخابات جديدة، ويرفض المعارضون اقتراحا تقدم به مادورو بدعوة الهيئة التشريعية لمناقشة الخطوات المطلوبة. وتقول هيئات حقوق الإنسان في فنزويلا أن ٢٨١٥ شخصا ألقي القبض عليهم خلال الاحتجاجات الأخيرة الدائرة منذ أسبوعين ، كما أعلنت منظمة فورو بينال فنزويلا المستقلة عن الحكومة إن هناك ١٢٤٠ شخصا محتجزين لدى السلطات. وتضيف المنظمة أن ٣٤١ من المتظاهرين قدموا لمحاكمات عسكرية، وأن ١٧٨ آخرين معتقلون. تواجه فنزويلا أوضاعا اقتصادية صعبة ، ويتوقع صندوق النقد الدولي أن تتراجع التنمية في فنزويلا هذا العام بنسبة ٤ر٧ ٪. ■

فرنسا: الحوار مع روسيا ليس معناه الانحياز

■ باريس . ا.ف.ب: قال المتحدث باسم الحكومة الفرنسية كريستوف كاستانير أمس الجمعة ان «الحوار ليس معناه الانحياز»، وذلك في اشارة الى زيارة الرئيس الروسي فلاديمير بوتين الى فرنسا الاثنين. وقال كاستانير لاذاعة «فرانس انفو» ان «لدي ثقة بان الرئيس ايمانويل ماكرون سيعرف كيف يتخذ موقفا حازما للدفاع عن مصالح فرنسا»، نافيا اي مجاملة ازاء بوتين الذي سيتم استقباله في قصر فرساي قرب باريس. وتابع كاستانير «اعتقد ان الحوار ليس معناه الانحياز بل على العكس انه اشارة بان بوتين أتى الى فرنسا وطلب لقاء ايمانويل ماكرون والعمل معه». من المقرر ان يستقبل ماكرون بوتين ظهر الاثنين في قصر فرساي بمناسبة مرور ٣٠٠ سنة على زيارة القيصر بطرس الاكبر الى فرنسا في العام ١٧١٧. ■

«أف.بي.آي» يضع صهر ترامب قيد التحقيق

■ واشنطن . ا.ف.ب: ذكرت صحيفة واشنطن بوست وشبكة (إن.بي.سي نيوز) أن مكتب التحقيقات الاتحادي (أف.بي.آي) وضع جاريد كوشنر أحد كبار مستشاري الرئيس دونالد ترامب وصهره قيد التحقيق فيما يتعلق بالتعامل مع روسيا. ونقلت واشنطن بوست عن أشخاص على دراية بالتحقيق قولهم إن كوشنر يخضع للتحقق بسبب لقاءاته في ديسمبر كانون الأول وتعاملاته المحتملة مع السفير الروسي ومصرفي من موسكو. وقالت الصحيفة إن كوشنر هو المسؤول الوحيد من البيت الأبيض المعروف بأنه يعتبر شخصا رئيسيا في التحقيق. ويبحث (أف.بي.آي) وعدد من لجان الكونجرس ومستشار عينته وزارة العدل في مزاعم تدخل روسيا في الانتخابات الأمريكية لعام ٢٠١٦ وفي العلاقات المحتملة بين حملة ترامب الرئاسية ومسؤولين روس يسعون للتأثير على الانتخابات. ويعصف الجدل بإدارة ترامب منذ أقال مدير مكتب التحقيقات الاتحادي جيمس كومي في العاشر من مايو أيار. ونفت موسكو مرارا المزاعم وينفي ترامب أي تواطؤ مع روسيا. وأبلغ مسؤولون (إن.بي.سي نيوز) أن الاهتمام بكوشنر لا يعني أن المحققين يشتبهون به أو يعتزمون توجيه اتهام له. وقالت جيمي جورليك، وهي واحدة من محامي كوشنر، في بيان إن موكلها سيتعاون مع التحقيق. وأضافت «سبق أن تطوع السيد كوشنر بإطلاع الكونجرس على ما يعرف بشأن هذه الاجتماعات. سيفعل الشيء نفسه إذا جرى الاتصال به فيما يتعلق بأي تحقيق آخر». ولم يرد (أف.بي.آي) ولا البيت الأبيض على طلب للتعليق. ■

إثيوبيا: توجيه تهمة الإرهاب لاثنين

■ أديس أبابا . د.ب.أ: ذكرت مؤسسة فانا الإعلامية الرسمية في إثيوبيا، امس الجمعة، أنه تم توجيه اتهام بالإرهاب لشخصين في البلاد عقب حادث تدافع أدى إلى مقتل أكثر من ٥٠ شخصا في أكتوبر ٢٠١٦. وكان توفا ميلكا وكيدير بيداسو أول من تم توجيه الاتهام لهما في ما يتعلق بحادث التدافع الذي وقع عندما حاولت الشرطة تفريق متظاهرين خلال مراسم دينية في بلدة بيشوفتو جنوب أديس أبابا. ■

C.R No. 1/14573/8

بنك مسقط
bank muscat
bankmuscat.com

#بصمات_للوطن
اقتصد في الاستهلاك... فرمضان
شهر الاعتدال والإقتصاد
وليس الإفراط والتبذير

سلطنة عُمان
الهيئة العامة لحماية المستهلك
Sultanate of Oman
The Public Authority for Consumer Protection
pacp.gov.om

السبت غرة رمضان ١٤٣٨ هـ. الموافق ٢٧ من مايو ٢٠١٧م . العدد: (١٢٣٣٧) . السنة الـ ٤٧

SATURDAY 27 May 2017 - NO: (12337) - VOL47

>> يوفنتوس عينه على نهائي دوري أبطال أوروبا وروما يودع توتي 17

>> تشلسي يبحث عن الثنائية وأرسنال لتعويض موسمه الكروي في كأس إنجلترا 18

الوطن
الرياضي
SPORTS
sports@alwatan.com.om
13
18

افراحك يا السويق

... الثالثه ثابتة .. هذا ما تغنت به جماهير أصفر الباطنة طيلة الأيام التي أعقبت تأهل السويق للنهائي المنتظر رغم قوة المنافس ... فجاء الرد كما تمنته جماهير شعاع الشمس من تشي تشي ورفاقه في ملعب مباراة النهائي الحلم بهدفين خاطفين كل واحد منهما أجمل من سابقه ... ليضرب السويق موعدا مع اللقب الذهبي الثالث في مسيرته الكروية بعد أن توج نفسه بلقب بطل مسابقة كأس حضرة صاحب الجلالة السلطان قابوس بن سعيد المعظم – حفظه الله ورعاه – لكرة القدم ... ليتساوى السجل الذهبي بالنسبة له بذات العدد في مسابقتي الدوري والكأس حتى هذه اللحظة ... لتعيش جماهير السويق كبيرها وصغيرها في مسيرات فرح عارمة بدأت من ساحة مجمع السلطان قابوس الرياضي ببوشر النقطة التي بدأت منها أفراح السويق على مر التاريخ وحتى آخر قرى ولاية السويق بمحافظة شمال الباطنة ... فهنيئا للسويق لقبا ذهبيا جديدا ... و«هاردلك» من الأعماق لظفار الذي عاد في هذا الموسم كما عهدناه.

تفاصيل..... ص١٤و١٥

■ رويترز: قال فريق ياماها المنافس في بطولة العالم للدراجات النارية إن متسابقه فالنتينو روسي نقل إلى مستشفى في ايطاليا بعد تعرضه لحادث خلال تدريب امس الاول. وأشار ياماها إلى أن روسي (٣٨ عاما) بطل العالم تسع مرات والذي يحتل المركز الثالث في الموسم الحالي اصيب «بكدمات في الصدر والبطن» بعد الحادث الذي تعرض له في تدريب في شرق ايطاليا. وأضاف الفريق «لم يتعرض لكسر أو لإصابة خطيرة». وتستضيف ايطاليا السباق المقبل من بطولة العالم للدراجات النارية (الفئة الأولى) في الرابع من يونيو . وقال الفريق إنه سيصدر بيانا اخر امس حول حالة المتسابق الايطالي المخضرم. ■

■ أ.ف.ب: يحوم الشك حول مشاركة الاوروغوياني لويس سواريز مع منتخب بلاده ضد جمهورية ايرلندا وايطاليا وديا بعد تعرضه لتمدد عضلي بفخذه الخميس. وكان سواريز سيغيب عن فريقه برشلونة الاسباني في نهائي كاس ملك اسبانيا السبت ضد الافيس لايقافه، لكن النادي الكاتالوني اضاف انه سيبتعد ١٥ يوما عن الملاعب بسبب الاصابة. وجاء في بيان لبرشلونة انه خلال تمارين الخميس، عانى سواريز تمددا في الغشاء النصفي لباطن الركبة اليمنى.وتابع: «سيغيب تقريبا عن الملاعب لمدة ١٥ يوما». وهذا يعني ان سواريز سيغيب عن مواجهتي الاوروغواي ضد ايرلندا في دبلن في ٤ /يونيو وضد ايطاليا في نيس في ٧ منه. ■

أشعة الشمس تشرق أنوارها من جديد

جماهير أصفر السويق تعيش نـــشوة التتويج بالكأس الثالثة

■ متابعة : صالح البارحي ومحمد البلوشي :
تصوير : ابراهيم الشكيلي وحسين المقبالي وراجن :

الثالثة ثابتة ... هكذا كان شعار أبناء السويق في مواجهة نهائي الكأس الغالية مساء أمس الأول أمام الزعيم ظفار ... الثالثة ثابتة كانت نقطة انطلاقة المسلمي ورفاقه لمعانقة اللقب ... الثالثة ثابتة هو من تغنت به جماهير أصفر الباطنة طيلة الأيام التي أعقبت تأهل السويق للنهائي المنتظر رغم قوة المنافس ... فجاء الرد كما تمنته جماهير شعاع الشمس من تشي تشي ورفاقه في ملعب مباراة النهائي الحلم بهدفين خاطفين كل واحد منهما أجمل من سابقه ... ليضرب السويق موعدا مع اللقب الذهبي الثالث في مسيرته الكروية بعد أن توج نفسه بلقب بطل مسابقة كأس حضرة صاحب الجلالة السلطان قابوس بن سعيد المعظم . حفظه الله ورعاه . لكرة القدم ... ليتساوى السجل الذهبي بالنسبة له بذات العدد في مسابقتي الدوري والكأس حتى هذه اللحظة ... لتعيش جماهير السويق كبيرها وصغيرها في مسيرات فرح عارمة بدأت من ساحة مجمع السلطان قابوس الرياضي ببوشر النقطة التي بدأت منها أفراح السويق على مر التاريخ وحتى آخر قرى ولاية السويق بمحافظة شمال الباطنة ... فهنيئا للسويق لقبا ذهبيا جديدا ... وهاربلك من الأعماق لظفار الذي عاد في هذا الموسم كما عهدناه .

حارب السعدي الحاضر الغائب يرفع أغلى الكؤوس

حارب السعدي: الكأس هدية لجميع من وقف خلفنا

■ الغائب عن المباراة بسبب الإصابة اللاعب حارب السعدي قال: ابارك لجماهير السويق والجهاز الفني والإداري للفريق وإخواني اللاعبين كما اني ابارك لأصحاب السمو وعلى رأسهم الوالد الغالي والأب الروحي صاحب السمو السيد فاتك والسيد فارس والسيد فهر على دعمهم اللامحدود لنا منذ بداية الموسم واليوم ها نحن نفرحهم ببطولة الكأس والحمد لله تجاوزنا جميع الظروف التي مرت علينا في بداية الموسم وختمنا الموسم بالتتويج أبطالاً لبطولة الكأس وجماهير السويق تستاهل هذا الفوز وهذه البطولة وغيابي عن المباراة بسبب الإصابة ولكن نحن كمجموعة لاعبين نكمل بعضنا البعض واللاعبون لم يقصروا وكانوا بقدر المسؤولية وعن جماهير السويق اقول لهم ما قصرتم بالأوفياء والكأس هدية منا لكم.

ممادو ديانجي: يكفينا فرحة الجمهور الغفير

السنغالي ممادو ديانجي أحد أبطال البطولة قال: الحمد لله رب العالمين على هذا الفوز الغالي ولا يوجد لدي كلام لأقوله واعبر عنه ولكن يكفيني ان يفرح هذا الجمهور الغفير الذي وقف وساندنا طيلة الموسم واليوم نحن سعداء بالفوز بالبطولة ونهديه لأصحاب السمو ومجلس الإدارة وجماهير السويق عامة.

تشي تشي: جمهور السويق حضوره مؤثر وداعم

عبر صاحب هدفي المباراة الأيفواري تشي تشي وقال: في البداية أشكر المدرب على الثقة التي أعطاني إياها والمباراة لما تكن مباراة سهلة ولكن الجهاز الفني والإداري اعد الفريق بشكل جيد لهذه المباراة وطبقنا ما طلبه منا مدرب الفريق وتوجنا انفسنا أبطالاً واهدي هذا الفوز لجميع جماهير السويق واخواني اللاعبين والجهاز الفني والإداري ومجلس الإدارة والداعمين للفريق وعن الجمهور سمعت بأن جماهير السويق رقم صعب وحضور مؤثر واليوم أثبتوا لي ذلك فهم لهم الفضل بعد الله في تحقيق الفوز وعن الأهداف في المباراة انا مهاجم وعلي التسجيل وربما أحصل على فرص ووعدت نفسي في حال حصولي على اي فرصة لن أضيعها والحمد لله وفقني الله في إحراز هدفي الفوز في المباراة.

أسامة حلفي: جزئيات بسيطة توجتنا أبطالا

عبر لاعب نادي السويق المغربي أسامة حلفي وقال: الحمد لله على هذا الفوز الغالي وقد وعدنا جماهير السويق قبل المباراة باننا لن نخيب ظنهم وستهديهم كأس البطولة وها نحن اليوم حققنا الفوز واوفينا بوعدنا لهم واللاعبون لم يقصروا في الملعب وقدموا مباراة العمر وكما تعلمون بأن النهائيات تلعب على جزئيات بسيطة وسعينا ان نحصل على هذه الجزئيات والحمد لله حصلنا على فرصتين وسجلناهم وفي النهاية الفوز اهم من الاستحواذ وشرح جماهير السويق على حضورهم الغفير ونهديهم هذا الفوز الغالي واسأل الله ان يديم الأفراح والانتصارات للقلعة الصفراء.

سالم الوهيبي: أشكر الجميع على الختام الباهر

■ أكد سالم الوهيبي رئيس اتحاد كرة القدم بأن النجاح التنظيمي الباهر الذي صاحب المباراة النهائية لمسابقة كأس مولانا صاحب الجلالة السلطان المعظم جاء الرغبة الجامحة من الجميع بإنجاح المباراة والمسابقة الغالية، وهذا وقد أشاد الوهيبي بمستوى ناديي السويق بطل الكأس ووصيفه ظفار مما أظهراه في المباراة وختام البطولة وذكر السويق استحق لقب البطولة عن جدارة واستحقاق عطفا على مستوياته التي قدمها طيلة مشواره في النسخة الحالية من البطولة وذكر أن السويق استغل فرصتين سانحتين في الشوط الثاني ونجح في ترجمتهما إلى هدفين ليرجح كفته في اللقاء وخرج منتصرا من المباراة أما ظفار فقد قدم هو الآخر مستوى جيدا يشكر عليه في المباراة ولكن عاملي الحظ والتوفيق لم يقفا معه ليرتضي بمركز الوصافة ولكن كما يعلم الجميع فإنه ما من خاسر في نهاية المطاف نظرا لكونها مباراة نهائية تحمل اسما غاليا على قلوبنا جميعا وهو اسم قائد البلاد المفدى حضرة صاحب الجلالة السلطان قابوس بن سعيد المعظم . حفظه الله ورعاه .. وأثنى الشيخ سالم على مستوى الطاقم التحكيمي الذي أدار المباراة والذي أبى إلا أن تخرج المباراة النهائية بالمظهر الحسن والمشرف وقدم شكره لحكام اللقاء واللاعبين الذين تعاونوا مع بعضهم البعض للخروج بمباراة تليق باسم المسابقة وقدم شكره لعمر بشتاوي الخبير الفني التحكيمي بالاتحاد وكذلك للجنة الحكام التي تسعى لأخراج حكام وطنيين مميزين. ■

محسن المسروري: مباراة ممتعة ونهائي بهيج

■ عبر محسن المسروري النائب الأول لرئيس مجلس إدارة اتحاد كرة القدم ان تكون من بين الحضور في هذا المحفل يعتبر شرف كبير وأشكر الفريقين والقائمين على المباراة الذين خرجوا بمستوى مشرف جدا على الصعيدين الفني والتنظيمي وأسجل إعجابي لما قدماه الفريقان في المستطيل الأخضر والذي برهنا من خلاله على احقيتهما المطلقة في الصعود إلى المباراة النهائية لمسابقة كأس مولاي حضرة صاحب الجلالة السلطان المعظم أعزه الله وأمد في عمره فيما أبقاه، وذكر ان النهائي وكما شاهده الجميع أفرز عن متعة كروية لا تضاهى من قبل كلا الطرفين، حيث تبارا على الوصول على المرمى وصناعة الفرص المحققة للتسجيل إلا أن الغلبة في النهاية كانت للسويق الذي عرف من أين تؤكل الكتف واستطاع أن يقتنص فرصتين ليسجل منهما هدفين ونحن بدورنا كمجلس إدارة اتحاد نهنئ السويق على احراز الكأس الغالية للمرة الثالثة في تاريخه ونقول حظا أوفر لنادي ظفار إدارة ولاعبين وجماهير ولكنهم كانوا أبطالا مغاوير في الملعب ولعبوا الند بالند بيد أن هذه هي حال كرة القدم إذ لا بد من فائز ومن خاسر في نهاية المطاف والكأس ذهبت لم يستحق ولمن كتب له النصر في هذه الليلة الكروية الخالدة . ■

حكيم شاكر: واثق من لاعبينا بتحقيق الفوز

■ ذكر حكيم شاكر مدرب نادي السويق ان المباراة لم تكن بالمباراة السهلة حيث ان الخصم ليس خصما هينا بل فريق كبير ومحترم وهو بطل الدوري وقد احترنا كيف سنلعب معه ولكن اخترنا الأسلوب الذي يناسب لاعبينا ويحد من خطورة الخصم ويجبره على اللعب كيفما نشاء نحن والحمد لله خططنا ان نخرج من الشوط الاول بالتعادل ونفاجأهم بالشوط الثاني وتحقق لنا ذلك بالفوز في الشوط الثاني وتجحنا في رسم خطتنا ما قبل المباراة وكنت واثقا في اختياراتي للاعبين والجميع كان جاهزا للمباراة وتوجنا ابطال الكأس والفوز كان بفضل الجميع من لاعبين وجماهير وجهاز فني وإداري ومجلس إدارة ومبروك لنا هذا الفوز ومبروك لشعاع الشمس هذا الجمهور العظيم والذي لم ولن نوفيه حقه على وقفته الصادقة معنا ونعدهم بأن سكة الانتصارات والإنجازات لن تضل طريقها عن القلعة الصفراء. ■

■ حافلة فريق السويق تتقدم مسيرات الفرح

مسيرات الفرح تغمر ولايات الباطنة ابتهاجا بأغلى الكؤوس

■ فارس بن فاتك رئيس نادي السويق يسير على خطى والده في تحقيق الإنجازات

أحمد الخميسي: سطرنا أسماءنا في سجل البطولة

مدافع الأصفر وأحد نجوم اللقاء أحمد الخميسي قال: الفوز بالبطولة بعد توفيق من الله ولا نستطيع ان نصف شعور الفرحة التي بداخلنا ولكن يكفينا ان نرى فرحة هذا الجمهور العظيم وأصحاب السمو وعلى رأسهم السيد فاتك وأنجاله الكرام السيد فارس والسيد فهر حيث إن فرحتهم تعني لنا الكثير وأن تكون نحن سبب فرحتهم وشرف كبير لنا هذا الانجاز وان نسطر اسامينا مع اخواني اللاعبين في سجل إنجازات القلعة الصفراء وأشكر جماهير السويق الوفية والتي وعدت بالحضور وأوفت بذلك واللقب هدية منا لهم.

فهد الجلبوبي: شكراً بحجم السماء للجميع

الجناح الطائر فهد الجلبوبي قال: ففي البداية الف مبروك لكل سويقاوي ولكل محب وعاشق للقلعة الصفراء ولأهالينا في الولاية ولأصحاب السمو وعلى رأسهم الوالد صاحب السمو السيد فاتك والسيد فارس والسيد فهر والحمد لله الذي أكرمنا بهذا الفوز الغالي وأشكر اخواني اللاعبين على المجهود الكبير الذي قدموه طيلة مباريات البطولة وشكرا بحجم السماء لهذا الجمهور الوفي والذي أزرنا ووقف خلفنا ولم يبخل علينا وقدم لنا الدعم المعنوي.

محمد المسلمي: مبارك للسويق وجماهيره البطولة الأغلى

قال المدافع محمد المسلمي في البداية أبارك لنادي السويق والأمة السيوقاوية على هذا الفوز الغالي واقول هرنلك لأخواني في نادي ظفار والحمد لله دخلنا المباراة وهدفنا الخروج بالفوز ولاغيره وبدعم من هذا الجمهور الغفير وكذلك حضور الأب الروحي للفريق والذي اعطانا دافعا كبيرا لتحقيق الفوز ولولاهم لربما لن تحقق البطولة كما اني اشكر شكرا خاصا لصاحب السمو السيد فارس الذي وقف معنا وقفة صادقة ولم يقصر معنا في يوم وهذا الفوز نهديه إياه ولو انه يستاهل منا الكثير ولكن نعده في الموسم القادم بتقديم مستوى أفضل والسعي لتحقيق البطولات.

مهند الزعابي: مدرب الحراس خلف ثالثي

حامي عرين الأصفر في المباراة والذي تألق في الذود عن مرماه مهند الزعابي قال: الحمد لله على هذا الانجاز والفوز والذي أهديه في المقام الأول للأب الروحي صاحب السمو السيد فاتك بن فهر والسيد فارس اللذين لم يقصرا معنا طوال الموسم وأهدي الفوز لجمهور شعاع الشمس الذي سطر ملحمة رائعة في المدرجات ووقف خلفنا وعن مشاركتي في المباراة أشكر مدرب الحراس جاسم الدوحاني الذي عمل على تجهيزي وتهيئتي للمباراة وأشكر مدرب الفريق على الثقة التي اعطاني إياها وأهدي لهم هذا الفوز الغالي.

لوجة لم تكتمل!

قبل المباراة بأربع ساعات تفاجأت جماهير نادي السويق بتلف اللوحة الفنية المرسومة في المدرجات «التيفو» دون معرفة السبب الذي أفسد اللوحة ورجحت أصابع الاتهام الى ان موجة هواء كانت السبب في ذلك فيما رجحت أيضاً سببا آخر هو تنظيف المدرجات بالماء عن الغبار المتراكم وسعت جمعية الجماهير في إصلاح ما يمكن إصلاحه ولكن ضيق الوقت لم يسعفها وبين هذا وذاك ضاع تعب الجماهير التي سهرت من أجل اظهار لوحة فنية مرسومة على المدرجات لتكن الأولى في مسابقاتنا المحلية.

صعوبات!

الإعلام هو أحد أسس النجاح في أي محفل ومسابقة تحمل اسما غاليا على قلب كل عُماني يجب إظهاره بالصورة المثالية ورغم ان هناك تصاريح للإعلاميين ، الا انه لم يسمح لهم بالوصول الى المنصة الرئيسية لتغطية الحدث وأجبروا على ترك سياراتهم في المواقف التي خلف مدرج الجماهير والسير بالأقدام الى منطقة الإعلاميين والتي هي يسار المنصة الرئيسية ، فإلى متى سيظل الوضع على ما هو عليه يا جماعة الخير ... هناك مصورون حملوا كاميراتهم ومعداتهم (الثقيلة) لمسافة لا تقل عن كيلو متر من أجل الوصول لمدخل الإعلاميين ... فهل يعقل هذا يا منظمين أن يتكرر المشهد في كل نهائي وكل ختام وافتتاح لبطولة ما معينة ... السؤال يحتاج إلى إجابة شافية بدلا من تكرار هذه المهازل في حق من ضحوا بالكثير من وقتهم لنقل الحدث بأدق تفاصيله !!!

خلية عمل

شهدت المباراة تواجد العديد من مراقبي المباريات المعتمدين من رابطة دوري المحترفين والذين عملوا كخلية عمل واحدة من أجل تذليل الصعاب وتهيئة الأمور التنظيمية وعمل تسهيلات للفريقين للخروج بعمل منظم بحجم الحدث.

الجندي المجهول

لكل عمل لا بد من ان هناك جنودا مجهوليين يعملون بصمت وهدفهم خدمة من هم تحت أجندة اعمالهم ويقدمون لهم التسهيلات والتعاون معهم لأبعد الحدود لأنجاح العمل وتيسير مجرى مهامهم فمن دائرة الإعلام بالاتحاد العماني كان حمدان المعني هو الجندي المجهول للمباراة فقدم خدمات جليلة وساهم في تسهيل مهام الإعلاميين وهي ليست بغريبة عليه ، حيث إنه اعتاد (حرق) نفسه من أجل إراحة من حوله الذين يتفرغون للبس الخناجر والشالات لا أكثر ولا اقل، قبل أن يتسابقوا في سرد الأوامر على من هم أدنى منهم في المسؤولية ... شكرا أيها الـ (حمدان) فأنت شمعة تحرق نفسها لتنير طريق الأخرين .

الحضور النسائي

الحضور النسائي في المباراة كان له دور وهذه المرة ليست بمتابعة المباراة من على مدرجات الملعب بحيث تواجدت المصورة البارعة غدير المهمولية بعدستها في ملعب المباراة لتغطية الحدث الأبرز وليست هي المرة الأولى التي تتواجد فيها بل كانت متواجدة في مباريات دوري عمانتل للمحترفين وتمارس هوايتها وعشقها للكاميرا بإطلاق عدستها حول التصوير الرياضي والذي يختلف عن بقية أشكال التصوير العادية .

شيء مؤسف

المنصة الإعلامية كالعاده لا يجد فيها الإعلامي راحته في التغطية بسبب ان المكان المخصص للإعلاميين دائما وابدا يمتلئ بالجماهير وهذا الأمر يشوش عليهم في العمل ، حيث تجد بعض الإعلاميين واقفين فيما المشجعين والمدعوين حجزوا المقاعد دون تدخل من المسؤولين عن التنظيم ... وقبل هذا وذاك لا تتوفر خدمة الواي فاي من أجل استفادة الزملاء منها في إرسال موادهم لمؤسساتهم مباشرة ، ناهيك عن عدم توفر المياه وخلافه مع العلم بأنه تم منع الزملاء من اصطحاب أي مشروبات داخل الملعب ... إلى متى هذا العبث في المناسبات الكبيرة أيها المعنيون ... هل سيبقى الوضع كما هو عليه !!!

الكأس وصل!

قبل دخول لاعبي الفريقين دخل الى أرضية الميدان لاعبا المنتخب الأولمبي صلاح البحيثاني وبلال البلوشي حاملين كأس البطولة ليضعاه فوق المنضدة التي سيمر من بينها لاعبو الفريقين .

روابط المشجعين

روابط الجماهير حضرت بكثرة في مدرجات الملعب حيث كانت هناك أربع روابط توزعت على مدرجات نادي السويق واثنتين في مدرجات نادي ظفار ومن الرائع ان نشاهد ما شاهدناه من رابطة الفريقين الرسميتين حيث بدء مدرج الزعيم بشن أهزوجة «على وين على وين» ويرد عليهم مدرج شعاع الشمس «على كأس البطولة ناوين» في لوحة رائعة رسمتها الرابطتين قبل بداية المباراة.

معزوفات

تواجدت موسيقى شرطة عُمان السلطانية في ملعب المباراة قبل دخول اللاعبين وقدمت معزوفات أطربت بها جميع الحضور وتفاعلت معها الجماهير الحاضرة في مدرجات الملعب.

استعجال

فور دخول لاعبي الفريقين واصطفافهم قام لاعبو نادي السويق مباشرة بتحية لاعبي نادي ظفار ليتجه بعدها كل فريق نحو مرماه حتى تمت إعادتهم من قبل المنظمين من أجل عزف السلام السلطاني ، وهي لقطة أكدت عن سوء التنسيق في جزئية تعتبر هي بداية الحدث الهام والتاريخي !!!

تأخير

تأخر انطلاقة المباراة حسب الموعد المعلن ، حيث تم الإعلان ان بداية اللقاء ستكون في تمام الساعة السابعة والربع لتنطلق في تمام الساعة السابعة والثلث بسبب سوء تنسيق توقيت السلام السلطاني عند اصطفاف اللاعبين .

تحية

توجه الجهاز الفني والإداري واللاعبون الاحتياط لنادي السويق بتحية الجهاز الفني والإداري واللاعبين الاحتياط لنادي ظفار كما قام لاعبو الفريقين بعد دخولهم وفروغهم من اخذ الصور التذكارية بتحية الجماهير الحاضرة والتي بدورها قامت برد التحية في منظر جميل ورائع .

إضاءة

لوحات الأعلانات الألكترونية كانت حاضره مع إضاءة الليزر ذات التحكم عن بعد بشكل لافت ولكن لم يتم ضبط استخدامها بالشكل المناسب ، حيث كان لها دور في إضعاف رؤية اللاعبين واللعب من المدرجات والمنطقة الاعلامية ليتنبه المنظمون بعد عشرين دقيقة ويقوم القائمون عليها بضبطها لتتضح الرؤية بعد ذلك .

وقت مستقطع

وجه حكم المباراة محمود المجرفي لاعبي الفريقين لمدة دقيقة لشرب المياه أثر الجو الحار الذي كان في ملعب المباراة حيث جاء ذلك في الشوط الاول عند الدقيقة (٣٠) والدقيقة (٧٥) من الشوط الثاني .

الوقت الضائع

احتسب الحكم محمود المجرفي دقيقتين وقتا بدل ضائع للشوط الأول فيما احتسب في الشوط الثاني أربع دقائق .

سحوبات

أجرت عمانتل سحوبات للجماهير الحاضرة بين شوطي المباراة وتم أعلان الفائزين عبر المذيع الداخلي للمباراة .

لافتة

في ظل غياب اللافتات عن مدرجات الجماهير والامر الذي لم تتعود عليه في مباريات ملاعبنا حضرت لافتة حب ووفاء معبرة من قبل جماهير ظفار تم تعليقها في أحد مداخل الملعب كتب عليها (الرئيس الذهبي في قلوبنا) .

تواجد

تواجد خلف نادي السويق الأب الروحي للقلعة الصفراء صاحب السمو السيد فاتك بن فهر آل سعيد والعديد من لاعبي الفريق الذين سبق لهم وان مثلوا الأصفر في مواسم سابقة كما شهد تواجد لاعبين سابقين من نادي ظفر خلف الزعيم وأيضاً تواجد مدرب نادي السويق السابق مصبح هاشل والذي حقق الثلاثية مع الأصفر في عام ٢٠١٣م وتواجد المدرب واللاعب السابق لنادي السويق المغربي عبدالرزاق خيري واللاعب السابق المغربي محمد التيمومي والذي تغنت بتواجده جماهير السويق وأطربت الحضور بأهزوجة «نورت الملعب بالتيمومي» .

أمواج بشرية

حضرت الأمواج البشرية في مدرجات الملعب من قبل جماهير السويق الغفيرة وذلك عند الدقيقة (٧٥) والتي رفعت من عزيمة لاعبي الأصفر ويسجل أول أهدافه بعد دقيقتين .

الحضور

بلغ عدد الجماهير الحاضرة في ملعب المباراة (١٥٣٦٠) حسبما أعلن من اللجنة المنظمة والذي أعلنها المذيع الداخلي للمباراة في الدقيقة (٨٠) .

الأهداف

سجل السويق أهدافه عبر لاعبه المحترف الأيفواري تشي تشي في الدقيقة (٧٧) والدقيقة (٨٦) والتي رجحت كفة الأصفر بالفوز بكأس البطولة .

تشكيلة السويق

دخل نادي السويق المباراة بتشكيل مكون من مهند الزعابي في حراسة المرمى وفي خط الدفاع محمد المسلمي وأحمد الخميسي ومحمود مبروك وعبدالعظيم العجمي وفي خط الوسط ممادو ديانجي وياسين الشيادي وأسامة حلفي والعبد التوفلي وحسين الحضري فيما لعب في خط الهجوم الأيفواري تشي تشي .

تشكيلة ظفار

دخل نادي ظفار المباراة بتشكيل مكون من رياض سبيت في حراسة المرمى وفي خط الدفاع نادر عوض وأحمد سليم وعلي سالم ومعتز صالح وفي خط الوسط السوري تامر مجدة وهشام الشعيبي وعلي البوسعيدي ورائد ابراهيم وعبدالله فواز فيما لعب سعيد الرزيقي في خط الهجوم .

تغييرات الفريقين

أجرى مدربا الفريقين جميع التغييرات المتاحة لهم حيث أجرى مدرب السويق العراقي حكيم شاكر تغييرات بدخول اللاعب فهد الجلبوبي مكان اللاعب أسامة حلفي في الدقيقة (٥٢) ودخول اللاعب عمر الفراري مكان السنغالي ممادو ديانجي في الدقيقة (٧٢) والتغيير الأخير بدخول العراقي سيف سلمان مكان اللاعب حسين الحضري في الدقيقة (٩٢) في المقابل أجرى المغربي مولاي مرادي مدرب ظفار تغييراته الثلاثة وذلك بأشراك اللاعب سعيد ربيع مكان اللاعب علي سالم في الدقيقة (٥٥) والتغيير الثاني بدخول اللاعب خليل الدرمكي مكان اللاعب عبدالله فواز في الدقيقة (٧٣) فيما كان اخر التغييرات دخول اللاعب لاوس بيكاي مكان اللاعب علي البوسعيدي في الدقيقة (٨٠) . ■

عبدالله الحارثي: الفوز هدية لمن شكك في السويق

■ عبدالله الحارثي مدير الفريق الأول بنادي السويق عبر عقب نهاية المباراة وقال الحمد لله على هذا الفوز الغالي وفي الحقيقة قبل المباراة لم نتحدث كثيراً ولكن وعدنا بالفوز وها نحن الآن نوفي الوعد ومن طبيعة نادي السويق لا نتحدث خارج المستطيل الأخضر بل حديثنا يكون على أرضية الملعب وهذا الفوز رد على المشككين في مستوى نادي السويق وان سيودع الموسم دون تحقيق أي انجاز والمباراة كانت صعبة جدا وحبست الأنفاس لأننا نلعب مع بطل الدوري والمنتشي بالتتويج ولكن اعدادنا للفريق كان اعدادا مثاليا والحمد لله توجنا أنفسنا ابطالا لأغلى البطولات. ■

علي حسين: الخطة نجحت وتوجنا بالكأس

■ عبر علي حسين مساعد مدرب نادي السويق وقال نبارك لكل جماهير السويق وشعاع الشمس وعلى رأسهم صاحب السمو السيد فاتك بن فهر آل سعيد الأب الروحي للنادي ولصاحب السمو السيد فارس رئيس النادي وجميع أعضاء مجلس الإدارة والجماهير الحاضرة والداعمة للفريق في مسيرته الكروية وعن المباراة الفريق لم يظهر بمستوى هجومي في الشوط الاول وذلك بغية منه في امتصاص قوة نادي ظفار ونضعهم تحت ضغط وفي الشوط الثاني قمنا بتغييرات في بعض اللاعبين وظهر الفريق أنشط وهاجم مرمى ظفار ومن خلالها استطعنا التسجيل وأشكر اللاعبين على تطبيقهم لتعليمات المدرب وتوجنا مجهود الموسم ببطولة الكأس. ■

مازن السعدي: نعجز عن وصف الفرحة

■ قال مازن السعدي لاعب نادي السويق ان الفوز بأغلى بطولات الموسم نعجز عن وصفها ووصف الفرحة التي بداخلنا وهي حاجة ثمينة وعزيزة على قلب كل لاعب يتمنى ان يحصل عليها والحمد لله وفقنا في الحصول عليها بفضل اخواني اللاعبين والجهاز الفني والإداري وعن المباراة والفوز فيها لم نضع اي امل ان نخسر البطولة بل كان كل عملنا للفوز بالبطولة وان نقاتل من أجل الظفر بها وتحقق لنا ذلك بعد توفيق من الله. ■

محمد الشيبة: البطولة هدية لأصحاب السمو وجماهير الأصفر

■ عبر لاعب الأصفر الكابتن محمد الشيبة والغائب عن المباراة للإصابة وقال: في البداية أصحاب السمو السيد فاتك وأنجاله الكرام وجماهير السويق الغفيرة بستاهلوا ويستحقوا هذه البطولة والتتويج وإخواني اللاعبين أخذوا وعدا بأن لا يعود هذا الجمهور العظيم حزينا وعملوا من أجل اسعاد كل من يعشق القلعة الصفراء وتحقق المراد في ذلك وأشكر جماهير السويق على كل ما يقدمونه لنا من دعم منذ بداية الموسم وليست بغريبة على جمهور عاشق ومتيم ونعم ربما خذلناهم في بطولة الدوري ولكن ها نحن اليوم نهديهم أغلى البطولات. ■

■ نجوم الغد يعبرون عن فرحتهم في حب السويق

■ مسيرات فرح عمت كل أرجاء السويق

■ المهمولية تواجدت في قلب الحدث

فهد الرئيسي: سنعمل على تلافي جميع الأخطاء

■ أوضح فهد الرئيسي مدير عام الرعاية والتطوير بوزارة الشؤون الرياضية ورئيس لجنة الأعداد للمباراة النهائية أن النجاح التنظيمي الملفت الذي اقترن بنهائي الكأس كان مثيرا للإعجاب والاهتمام بحيث تكاتفت جميع الأطراف العاملة لتبرز الحدث بالشكل الذي يستحقه مشيدا في الوقت ذاته بكفاءة مستوى الفريقين اللذين بلغا المباراة النهائية وقدما عرضا كرويا رائعا راق لجميع من تابع المباراة سواء من أرض الملعب أو من شاشات التلفاز، كما ذكر الرئيسي لا يوجد هناك عمل كامل وأقر بوجود بعض الثغرات التنظيمية التي صاحبت المباراة النهائية مساء أمس الأول حيث قال: نعم يوجد هامش من الثغرات التنظيمية حيث إن التشديدات الأمنية فرضت على الصحفيين ووسائل الإعلام قاطبة الوقوف بعيدا عن الأماكن المخصصة لهم عادة والنزوح إلى المواقف العامة للجماهير وهو الأمر الذي قوبل بسخط واستياء من بعض الأخوة الصحفيين الذين أبدوا تذمرهم من هذه التشديدات الأمنية عطفا على التحفظ الذي أبداه الصحفيون من عدم توفير وجبات وعبوات مياه لهم داخل الملعب متعهدا بعدم تكرار الأمر في النسخ المقبلة من بطولة الكأس حيث سيشرف الرئيسي بنفسه على توفير كل ما يلزم من سبل راحة للصحفيين لتأمين أفضل ما يمكن من تغطية صحفية . وأردف الرئيسي قائلا: ستتكفل بأنفسنا القيام ببعض الإصلاحات التنظيمية آملا في تجاوز كافة الهفوات التنظيمية فالصحفي له مكانته الخاصة التي لا تمس ونحن حريصون على إتمام رسالته المهنية على أكمل وجه ليقدمها للمتلقين بأفضل صيغة وبأبهى صورة. ■

■ أ.ف.ب:أكد مانشستر سيتي ثالث الدوري الانجليزي لكرة القدم امس الاول ان مدافعيه الفرنسيين غايل كليشي وباكاري سانيا وجناحه الإسباني خيسوس نافاس وحارس مرماه الأرجنتيني ويلي كابابيرو سيرحلون عن صفوفه بنهاية عقودهم في يونيو المقبل.وكان كليشي(٣١ عاما)انضم الى صفوف مانشستر سيتي عام ٢٠١١ قادما من ارسنال وتوج معه على الخصوص بلقبين في الدوري عامي ٢٠١٢ و٢٠١٤، ومثلهما في كأس الرابطة عامي ٢٠١٤ و٢٠١٦.وعلق الدولي الفرنسي (٢٠ مباراة دولية) على رحيله في تصريح للموقع الرسمي للنادي:»الفوز باربعة القاب كبرى ومساعدة الفريق على ان يكون احد افضل الاندية في انجلترا كان مغامرة رائعة وانا فخور بالمشاركة فيها. من الرائع جدا ان نرى ما وصل اليه النادي اليوم». ■

■ سحب القرعة «من المصدر»

١٧ فريقا تتنافس في بطولة شجع فريقك بإزكي

ازكي . من يوسف بن سعيد المنذري:

■ تم سحب قرعة بطولة شجع فريقك لكرة القدم لفرق ولاية ازكي ، وذلك بحضور الشيخ خليفة بن محمد الدرمكي رئيس اتحاد الفرق الرياضية وقدامى اللاعبين ومن كانت لهم ادوار بارزة في تنظيم دورات الولاية الكروية، في البداية تم الترحيب بالحضور وممثلي الفرق ثم تم تقديم عرضا مرئيا من اعداد فريق صدى ازكي حول النسخة الأخيرة من البطولة حوى في طياته لحظات من الإثارة والتنافس والتحدي ، بعد ذلك قدم رئيس اللجنة الفنية سلطان بن سيف القرني شرحا موجزا عن آلية القرعة والتصنيف المتبع في توزيع الفريق حيث تم تقسيمها إلى ٤ مجموعات، واسفرت القرعة عن وقوع فرق السلام وامطي والسد والعين، اما المجموعة الثانية فقد ضمت فرق النصر وازكي جرنان والأهلي والصحوة ، وجاءت في المجموعة الثالثة فرق سدي والبصرة والسهم وقلعة العوامر، فيما ضمت المجموعة الرابعة فرق شباب ازكي وزكيت والنجوم والوحدة القريتين وسيماء السفالة، وستنطلق ضربة البداية في الحادي من يونيو على ملعب فريق الاتفاق، حيث ستجمع مباراة الافتتاح بين فريقي السلام وامطي وستتبعها في نفس اليوم مباراة السد والعين، وستشرف على مهمة التحكيم لجنة حكام ولاية ازكي . ■

سحب قرعة شجع فريقك بنادي الوحدة

جعلان . من جمعه الساعدي :

■ شهد مسرح نادي الوحده يوم أمس الأول إجراء قرعة منافسات الفرق المشاركة في مسابقة شجع فريقك لعام ٢٠١٧ لكرة القدم بولاية جعلان بوعلي وقد أجريت وقائع القرعة بحضور الشيخ سالم بن علي السنيدي رئيس نادي الوحدة وسالم بن عبدالله الساعدي عضو إداري بنادي الوحده رئيس اللجنة المنظمة وبحضور راشد بن علي السنيدي رئيس اللجنة الإعلامية ورؤساء الفرق المشاركة بمسابقة شجع فريقك ويشارك في هذه المنافسات ١٥ فريقا وقد أسفرت القرعة على توزيع الفرق على أربع مجموعات ضمت المجموعة الأولى وصيف الدورة الماضية الحدة والفليج والبندر الجديد والاتحاد الغربي كما ضمت المجموعة الثانية رأس الخبه والشباب والجزيرة والقبس أما المجموعة الثالثة فضمت الأشخره والجوابي والسويح والرويس والمجموعة الرابعة ضمت بطل الدورة الماضية الحيره وسيح السنده والظاهر هذا وسوف تنطلق مباريات دورة شجع فريقك بنادي الوحدة يوم ٢٦من يونيو القادم في مباراة افتتاحية سوف تجمع فريق الحده والفليج والجدير بالذكر بأن دورات نادي الوحدة تتميز سنويا بالحضور الجماهيري الكبير من كافة ولايات المنطقة الشرقية. ■

■ من الحضور

■ من سحب القرعة «من المصدر»

سحب قرعة بطولة شجع فريقك بنادي البشائر

أدم . من سالم بن خليفة البوسعيدي:

■ أجريت بقاعة نادي البشائر فرع ولاية أدم مساء أمس الأول مراسم سحب قرعة دوري شجع فريقك لنادي البشائر بمشاركة خمس فرق ضمت القادسية حامل اللقب النسخة السابقة وفريق تظامن أدم وفريق العروبة وفريق أدم وفريق الجامع وذلك تحت رعاية الشيخ سلطان بن محمد المحروقي .

بدأت المراسم بكلمة ترحيبية من راشد بن محمد الهاشمي رئيس مجلس إدارة نادي البشائر الذي رحب بالحضور مهنئا لهم بالشهر الفضيل المبارك، كما حث ممثلي الفرق الالتزام باللعب النظيف والمنافسة الشريفة والتحلى بالأخلاق الحميدة اللائقة بمستوى اللعبة وحث باقي الفرق التي لم تسعفها المشاركة في هذا الموسم بأن تكون من أوائل الفرق المشاركة فى المسابقات القادمة من أجل التنافس بأكثر عدد من الفرق المشاركة وفي ختام حديث وجه شكره للجنة الرياضية واللجنة المنظمة متمنيا لهم التوفيق والنجاح كما تحدث الشيخ سلطان بن محمد المحروقي راعي المناسبة عن أهمية المسابقة وأهدافها منوها إلى الاهتمام بجميع المناشط الرياضية والثقافية واستغلال أوقات الفراغ للممارسة الرياضة كل حسب ميوله كما وجه شكره لراشد بن محمد بن سعيد الهاشمي رئيس نادي البشائر وللجنة الرياضية والمشرف على دوري شجع فريقك ، بعدها تم إجراء عملية سحب القرعة وتم اختيار اللاعب المخضرم سالم بن مرزوق الرقمي بإجراء سحب القرعة بين الفرق الخمس المشاركة في الدوري الذي سينطلق في ١٥ من يونيو القادم والتي ستتنافس بنظام الدوري من دور واحد حيث أسفرت القرعة عن مواجهة الافتتاح بين الجامع مع التضامن تليها مباراة القادسية مع فريق أدم . كما تحدث محمد الهاشمي أمين سر نادي البشائر الرياضي الثقافي عن فكره القرعة وهو دعوة جيل السبعين والثمانين وذلك من أجل اكتساب الخبرات بين الأجيال كما أشار إلى أن مثل هذه الدوريات هي رافد للنادي من أجل اكتشاف مواهب جديدة مطالبا من القائمين على برنامج شجع فريقك بزيادة الدعم المالي وأن تتحمل الوزارة أجور الحكام وكذلك مراعاة توقيت إقامة الدوري بأن لا يكون خلال شهر رمضان المبارك. ■

■ من سحب القرعة «من المصدر»

الأهلي المصري ينفي تلقي إخطار من كوليبالي بفسخ تعاقده

■ القاهرة . د.ب.أ: نفى سيد عبد الحفيظ، مدير الكرة بالنادي الأهلي المصري، ما تردد عن إخطار مهاجم الفريق الكروي الأول الإيفواري سليماني كوليبالي مسؤولي القلعة الحمراء برغبته في الرحيل وفسخ تعاقده. وفاجأ كوليبالي الجميع، أمس الأول، بسفره سرا للعاصمة البريطانية لندن دون إخطار أي من مسؤولي الاهلي، فيما ترددت أنباء قوية خلال الساعات الأخيرة عن تعاقد اللاعب مع أحد الأندية الأوروبية خلال تواجده بلندن.

وشدد عبد الحفيظ في بيان إعلامي امس على أن غياب كوليبالي، والاختفاء المفاجيء أمر غريب بالنسبة له، مشيرا إلى أنه عاد مع البعثة عقب انتهاء مباراة الفريق أمام مضيفه القطن الكاميروني بدوري أبطال أفريقيا، وغاب عن التدريبات ليتضح فيما بعد سفره سرا الى لندن.

وأوضح مدير الكرة أن تعاقد الأهلي مع اللاعب سليم، وبه بنود تضمن حقوق النادي وأن النادي لن يتنازل عن أية حقوق تخصه حال هروب اللاعب وتعاقده مع أي ناد آخر .وأضاف إنه تقرر توقيع عقوبة مالية مشددة على كوليبالي لسفره دون الحصول على إذن، مؤكدا أنه تصرف غير مسؤول من اللاعب وغير مقبول بالمرة. ■

تهنئة

يتقدم عبدالله بن إسماعيل الشكيلي وأولاده
عبدالعزيز وعبدالسلام وعبدالحكيم ومحمد

بأسمى آيات التهاني والتبريكات

لصاحب السمو السيد فاتك بن فهر آل سعيد
الرئيس الفخري لنادي السويق
وأنجاله الكرام فارس وفراس وفهر

بمناسبة تتويج السويق «أصفر الباطنة» بلقب كأس مولانا حضرة صاحب الجلالة السلطان قابوس بن سعيد المعظم . حفظه الله ورعاه .
لكرة القدم للموسم الكروي ٢٠١٦/٢٠١٧م للمرة الثالثة في تاريخه آملين أن تتواصل هذه الإنجازات في ظل دعمه اللامحدود للقلعة الصفراء في المواسم القادمة

■ كوبنهاجن . رويترز:سجل المهاجمان فيديريكو سانتاندر واندرياس كورنليوس هدفين قبل النهاية ليمنحا كوبنهاجن الفوز على غريمه المحلي بروندبي ٣-١ في نهائي كأس الدنمارك لكرة القدم ليضمن احراز لقبي الدوري والكأس المحليين. واضاع كورنليوس، الذي سينضم لاتلانتا خلال الصيف الحالي، عدة فرص خطيرة في الشوط الأول الا انه لم يخطئ في الدقيقة ٥١ بعد أن سدد الكرة بيسراه ليمنح فريقه التقدم. وعادل تيمو بوكي النتيجة لبروندبي بعدها بعشر دقائق بعد أن ارتدت ركلة حرة سددها هاني مختار من العارضة ليودعها اللاعب الفنلندي بصدره في الشباك. ■

في الدوري الإيطالي

يوفنتوس عينه على نهائي دوري أبطال أوروبا وروما تودع توتي

■ لوتشيانو سباليتي

■ اليجري

■ توتي

■ باولو ديبالا

أ.ف.ب:يخوض يوفنتوس«البروفة» الأخيرة قبل أن يسافر إلى كارديف من أجل خوض نهائي دوري أبطال أوروبا، فيما ستودع العاصمة«ملكها» فرانشيسكو توتي الذي ينهي مشواره مع روما، وذلك في المرحلة الثامنة والثلاثين الأخيرة من الدوري الإيطالي.

وبعد أن حسم الثنائية المحلية للموسم الثالث على التوالي بإحرازه لقب الدوري للمرة السادسة تواليا والـ٣٣ في تاريخه بفوزه الأحد الماضي على ضيفه كروتوني٣-صفر، انتقل تركيز يوفنتوس الى نهائي دوري الأبطال حيث يطمح الى إحراز الثلاثية للمرة الأولى في تاريخه والفوز باللقب القاري للمرة الأولى منذ ١٩٩٦.

ومن المؤكد أن الموقعة المنتظرة السبت المقبل ضد ريال مدريد الإسباني، بطل المسابقة ١١مرة آخرها العام الماضي، ستكون التحدي الأكبر في المشوارالتدريبي لماسيميليانو اليجري الذي سيخوض على الأرجح لقاء السبت ضد المضيف بولونيا بتشكيلة رديفة من أجل إراحة نجومه.

- التركيز على كارديف

وأكد الأرجنتيني باولو ديبالا أنه قبل التفكير بلقاء ريال مدريد في نهائي دوري الأبطال«نحن سنذهب الى بولونيا من أجل الفوز حتى وأن لم يعن شيئا بالنسبة لترتيب الدوري. اللعب بشكل جيد خلال إجازة نهاية الأسبوع الحالي سيمنحنا دفعا إضافيا من أجل نهائي دوري الأبطال. ثم واعتبارا من صباح الأحد، سنركز بشكل كامل على(نهائي) كارديف».

وتطرق ديبالا في حديث لموقع النادي الى نهائي السبت المقبل، قائلا «يجب علينا أن نفرض ايقاعنا في كارديف، كما فعلنا في الأدوار السابقة. الجميع يعلم بأن حظوظ الفوز هي ٥٠٪. جميعنا مؤمنون بمشروع يوفنتوس وبهذه المجموعة من اللاعبين».

وأكد أن «الحديث ليس عن بطل وحيد بل عن فريق رائع بأكمله. سنقدم كل شيء لدينا وحتى إن هاجمونا، فنحن نملك دفاعا رائعا قادرا على حرمانهم (من التسجيل).حتى الآن، كل واحد لعب دورا كبيرا في الذهاب بالفريق الى حيث وصلنا. الآن، نحن على بعد خطوة واحدة من تحقيق هدفنا الأخير للموسم».

- «أولمبيكو» يودع توتي.

وإذا كان يوفنتوس يبحث عن فوز معنوي في بولونيا، فإن روما مطالب بالفوز الأحد على ضيفه جنوى من أجل المحافظة على المركز الثاني المؤهل مباشرة الى دوري أبطال أوروبا إذ لا تفصله سوى نقطة واحدة عن ملاحقه نابولي الثالث الذي يحل بدوره ضيفا على سمبدوريا في نفس التوقيت.

ومن المتوقع أن يكون ملعب «أولمبيكو»ممتلئا عن بكرة أبيه ليس لأن روما بحاجة الى الفوز على جنوى، بل لأن المباراة ستكون الأخيرة للقائد الأسطوري فرانشيسكو توتي مع «جالوروسي»، الفريق الذي دافع عن ألوانه طيلة٢٥ موسما.

وأكد توتي (٤٠ عاما)الخميس أن مباراة جنوى ستكون الأخيرة له مع فريق العاصمة الذي سيغادره«من أجل خوض تحد جديد»من دون تحديد وجهته.وكتب توتي في حسابه على تويتر: «روما - جنوى الأحد ٢٨مايو ٢٠١٧، سأرتدي قميص روما للمرة الأخيرة».واضاف اللاعب الذي خاض اولى مبارياته في الدوري الايطالي عام ١٩٩٣ عن ١٦سنة، ولم يلعب إلا لفريق روما«من الصعب ان اختصر بكلمات ما تعنيه الوان روما بالنسبة الي، أشعر فقط ان حبي لكرة القدم لن يمحى، وهذا شغفي. كرة القدم متجذرة في أعماقي، ولا أستطيع التوقف عن ممارستها، انها بمثابة غذائي. واعتبارا من الاثنين، سأكون جاهزا للرحيل(عن روما)، وأنا حاضر لخوض تحد جديد».

ورجحت وسائل الإعلام الإيطالية أن ينتقل توتي إلى الولايات المتحدة للالتحاق بفريق ميامي (في الدرجة الثانية) الذي يدربه مواطنه وصديقه اليساندرو نيستا، لاعب ميلان ولاتسيو سابقا. كما تحدثت عن تلقيه عروضا من فرق قطرية وإماراتية.

لكن المدرب لوتشيانو سباليتي الذي لم يكن على أفضل علاقة ب«ملك روما»، أكد أن ما يهمه من مباراة الأحد النقاط الثلاث«رغم أنه (توتي) يستحق كل الجوائز(الممكنة) وبأن يحصد التوفيق عندما يعتزل، فوظيفتي هي أن أحرص على فوز روما. يتوجب علي أن أعامله كلاعب مهم لكن كجزء من فريق. وبصراحة، أما مضطر في بعض الأحيان الى تقرير أشياء لا تصب في مصلحته».ويبدو أن موقف سباليتي الذي ورد اسمه كأحد المرشحين لتدريب انتر ميلان الموسم المقبل، أقل إنصافا حيال توتي من الغريم التقليدي لاتسيو الذي رفعت جماهيره المتشددة لافتة الأحد الماضي ضد انتر(١-٣) كتب عليها: «كنا اعداء طيلة حياتنا، لكننا نحييك فرانشيسكو توتي».وهناك إمكانية أن يواصل توتي مسيرته مع روما لكن في المكاتب حيث من المرجح أن يلعب دور المساعد للمدير الرياضي الإسباني رومان رودريجيز فيرديخو المعروف ب«مونشي».

- كروتوني مرشح للحاق بباليرمو وبيسكارا.

وبعدما حسم لاتسيو واتالانتا بطاقتي التأهل الى دور المجموعات من مسابقة الدوري الأوروبي «يوروبا ليغ» وميلان الى الدور التمهيدي الثالث، ستكون الأنظار موجهة الى معركة القاع حيث يبدو كروتوني مرشحا للحاق بباليرمو وبيسكارا الى الدرجة الثانية.

ورغم أن هزيمة الأحد الماضي ضد يوفنتوس كانت الأولى له في المراحل الثماني الأخيرة، يقبع كروتوني في المركز الثامن عشر بفارق نقطة عن امبولي السابع عشر، وهو يخوض مواجهة صعبة للغاية على أرضه ضد لاتسيو فيما يلعب منافسه مع مضيفه باليرمو الهابط.

وانحصر الصراع بين امبولي وكروتوني لأن جنوى السادس عشر يبتعد بفارق ٥ نقاط عن منطقة الخطر.

وتفتتح المرحلة الختامية الأحد، حيث يلتقي اتالانتا مع كييفو فيرونا، فيما يلعب الأحد كالياري مع ميلان، وانتر ميلان مع اودينيزي، وتورينو مع ساسوولو، وباليرمو مع امبولي، وفيورنتينا مع بيسكارا. ■

برنامج المرحلة الثامنة والثلاثين الأخيرة

في ما يأتي برنامج المرحلة الثامنة والثلاثين الأخيرة من الدوري الإيطالي لكرة القدم:

-السبت:

اتالانتا - كييفو فيرونا ١٦،٠٠ ت غ

بولونيا - يوفنتوس

- الأحد:

كالياري - ميلان ١٣،٠٠ ت غ

روما - جنوى ١٦،٠٠

سمبدوريا - نابولي

انتر ميلان - اودينيزي ١٨،٤٥ ت غ

تورينو - ساسوولو

باليرمو - امبولي

فيورنتينا - بيسكارا

كروتوني - لاتسيو

في الدوري الهولندي

ألكمار يقسو على أوتريخت بثلاثية ويقترب من التأهل للدوري الأوروبي

■ ياسين أيوب

■ أمستردام . د.ب.أ: أصبح ألكمار على مشارف التأهل لبطولة الدوري الأوروبي لكرة القدم، بعدما اقتنص فوزا ثمينا ٣ / صفر من ضيفه أوتريخت في ذهاب الدور الأخير للملحق المؤهل للمسابقة القارية بالدوري الهولندي لكرة القدم أمس الأول.

وافتتح يوريس فان أوفريم التسجيل لمصلحة ألكمار في الدقيقة ١٢، قبل أن يأتي الهدف الثاني لأصحاب الأرض عن طريق النيران الصديقة، بعدما سجل ياسين أيوب لاعب أوتريخت، هدفا بالخطأ في مرمى فريقه في الدقيقة ٣٢.

وتكفل فوت فيجورست بتسجيل الهدف الثالث لألكمار في الدقيقة ٦٤.

وأصبح يكفي ألكمار الخسارة بفارق هدفين في مباراة العودة التي ستقام خارج ملعبه يوم الأحد المقبل للصعود إلى الدور التمهيدي المؤهل لمرحلة المجموعات بالدوري الأوروبي في الموسم القادم.

في المقابل، باتت مهمة أوتريخت صعبة للغاية في التأهل، حيث ينبغي عليه الفوز بفارق أربعة أهداف في لقاء الإياب.

ويقام ملحق التأهل للدوري الأوروبي بين الفرق الحاصلة على المراكز من الرابع إلى التاسع، بترتيب الدوري الهولندي هذا الموسم، باستثناء فيتيسه آرنهيم، صاحب المركز الخامس، الذي ضمن المشاركة في البطولة القارية عقب تتويجه بلقب كأس هولندا في الموسم الحالي.

وصعد أوتريخت، الذي حصل على المركز الرابع في ترتيب الدوري الهولندي في الموسم الحالي، للدور الأخير للملحق عقب اجتيازه عقبة هيرنفين، صاحب المركز التاسع، في الدور الأول، فيما تغلب آلكمار، صاحب المركز السادس، على جرونينجين، الذي احتل المركز الثامن. ■

في الدوري الألماني

فوز بشق النفس لفولفسبورج في ذهاب ملحق البقاء

■ لقاء فولفسبورج مع ضيفه إينتراخت براونشفيج

ا.ف.ب

■ برلين . د.ب.أ: أنعش فريق فولفسبورج آماله في البقاء بدوري الدرجة الأولى الألماني لكرة القدم (بوندسليجا)، عقب فوزه ١ / صفر على ضيفه إينتراخت براونشفيج في ذهاب الملحق الفاصل لتفادي الهبوط امس الأول. ويخوض فولفسبورج الملحق بعدما حصل على المركز السادس عشر(الثالث من القاع) في ترتيب بوندسليجا هذا الموسم، ليواجه براونشفيج، الذي احتل المركز الثالث في ترتيب دوري الدرجة الثانية.

ويدين فولفسبورج بالفضل في تحقيق هذا الفوز إلى مهاجمه المخضرم ماريو جوميز، الذي سجل هدف اللقاء الوحيد في الدقيقة٣٥ من ركلة جزاء. وبات يكفي فولفسبورج التعادل، أو حتى الخسارة بفارق هدف شريطة نجاحه في هز الشباك خلال مباراة العودة التي ستقام خارج ملعبه يوم الاثنين القادم، من أجل البقاء في الدرجة الأولى. في المقابل، أصبح يتعين على براونشفيج الفوز بفارق هدفين على الأقل، إذا أراد العودة لبوندسليجا، بعدما هبط للدرجة الثانية موسم ٢٠١٣ . ٢٠١٤. ■

في الدوري الفرنسي

هدف نيفيه قبل النهاية يمنح تروا الفوز في ذهاب الجولة الفاصلة

■ لقاء تروا مع ضيفه لوريان

ا.ف.ب

■ رويترز:فاجأ تروا الذي ينافس في دوري الدرجة الثانية الفرنسي لكرة القدم ضيفه لوريان الذي يلعب بدوري الدرجة الأولى بالفوز عليه ٢-١ بعد ان سجل لاعب الوسك بنيامين نيفيه في مباراة الذهاب ضمن الجولة الفاصلة للبقاء بدوري الأضواء أمس الأول.

واستحوذ نيفيه على الكرة من على بعد ٢٥ مترا عن المرمى قبل ان يطلق تسديدة لا تصد ليضمن تفوقا بسيطا لتروا في سعيه للصعود لدوري الدرجة الأولى.

وكان لوريان الذي انهى الموسم الماضي في المركز الـ١٨ بدوري الدرجة الاولى قد عانى لصناعة الفرص في الشوط الأول بينما بدا تروا أكثر إصرارا على التسجيل.

وتحقق لتروا ما أراد بعد ان سجل ستيفان داربيون هدف التقدم في الدقيقة ٣٧ بعد ان ارتدت إليه الكرة عقب تصدي بنيامين ليكومت حارس لوريان لتسديدة من نيفيه من مسافة قريبة.وسجل المهاجم الغاني عبد المجيد وارث هدف التعادل للوريان في الدقيقة ٨٢ بعد ان اطلق تسديدة منخفضة عقب فقدان تروا للكرة في نصف ملعبه. ■

تدريب

■ أ.ف.ب: عين نادي اتلتيك بلباو الأربعاء مدرب فريقه الرديف لستة اعوام خوسيه انخل زيغاندا مدربا للفريق الاول للموسمين المقبلين، خلفا للمدرب ارنستو فالفيردي، المتوقع توليه مسؤولية الإشراف على برشلونة. وقال المدرب الجديد على الموقع الالكتروني للنادي الباسكي»انا سعيد جدا لرهان النادي علي. بالنسبة الى شخص مثلي معروف من النادي، ليس هناك افضل من هذا النبأ تلقيته هذا الأسبوع». وسبق لزيغاندا (٥٠ سنة)اللعب مباراتين لمنتخب اسبانيا في ١٩٩١، وارتداء قميص اتلتيك بلباو بين ١٩٩١ و١٩٩٨. وعلى صعيد التدريب، تولى الإشراف على اوساسونا بامبلونا موسمين بين ٢٠٠٦ و٢٠٠٨، ثم عمل في خيريز (ضمن الليغا)حيث اعفي من منصبه في سنته الأولى. ■

في كأس إنجلترا

تشلسي يبحث عن الثنائية وأرسنال لتعويض موسمه الكروي

■ أ.ف.ب: يقام النهائي الـ١٣٦ لكأس انجلترا، المسابقة الكروية الأعرق على الإطلاق، اليوم السبت على ملعب»ويمبلي» بين تشلسي المتوج بلقب الدوري وأرسنال الباحث عن انقاذ موسمه المخيب. ويخوض تشلسي حامل اللقب٧ مرات آخرها في ٢٠١٢، المواجهة بعد تتويجه بلقب البرميرليغ، وذلك في الموسم الأول لمدربه الإيطالي انطونيو كونتي. أماارسنال الذي يخوض النهائي العشرين في تاريخه المتوج بـ١٢لقبا (آخرها عام ٢٠١٥)، فعرف موسما متخبطا أنهاه في المركز الخامس في الدوري، ليفشل في التواجد في دوري أبطال أوروبا وذلك للمرة الأولى منذ ٢٠ عاما.وفي ظل الانتقادات اللاذعة التي يتعرض لها من قبل بعض جماهير الفريق، رد مدرب أرسنال الفرنسي ارسين فينغر لدى سؤاله حول احتمال ان تكون المباراة الأخيرة له بعد٢١عاما في منصبه: «لا أعرف».أضاف فينغر (٦٧ عاما) الذي ينتهي عقده في يونيو المقبل: «في كل الأحوال، لن تكون المباراة الأخيرة لي لأنني سأبقى، مهما حصل، في عالم كرة القدم»، مستبعدا أن يكون للفوز في ويمبلي أي تأثير على تعاقده مع النادي اللندني. وليست المرة الأولى التي يجد فيها فينغر نفسه مضطرا لتعويض موسمه في مسابقة الكأس، اذ حصل ذلك في ٢٠١٤ و٢٠١٥ عندما توج على حساب هال سيتي وأستون فيلا، بيد إنها المرة الأولى يفقد فيها كل آماله في جميع المسابقات قبل النهائي. برغم كل ذلك، كانت نتائج المدفعجية إيجابية في نهاية الموسم، إذ فازوا ٧ مرات من أصل آخر ٨ مباريات، و٥ على التوالي، وأهدروا فرصة التأهل الى دوري الأبطال بفارق نقطة يتيمة عن ليفربول الرابع. وعاد ارسنال مبتسما من زيارته الأخيرة إلى ملعب ويمبلي، حيث تخطى مانشستر سيتي في نصف النهائي(٢-١) بعد التمديد، بفضل هدافه التشيلي اليكسيس سانشيس. لكن فريق فينغر يعاني عدة غيابات دفاعية على غرار الفرنسي لوران كوسيلني المطرود من مباراة ايفرتون الأخيرة في الدوري، البرازيلي غابريال المصاب في أربطة ركبته، فيما يحوم الشك حول مشاركة الالماني شكودران مصطفى لعدم تعافيه من ارتجاج في الدماغ، ما دفع فينغر للاستعانة بالألماني المخضرم بير مرتيساكر العائد ايضا من اصابة.

■ كونتي «من المصدر»

■ اليكس سانشيز «من المصدر»

■ كوستا «من المصدر»

■ فينجر «من المصدر»

تشلسي للهيمنة محليا

وعلى الطرف اللندني الآخر، يأمل كونتي السير على خطى مواطنه كارلو أنشيلوتي الذي منح تشلسي ثنائية الدوري -الكأس في موسمه الأول في ستامفورد بريدج.

ويمر الـ»بلوز»في فترة جيدة بعد فوزهم في آخر ٦ مباريات في الدوري وتخطيهم توتنهام القوي ووصيف الدوري ٤-٢ في نصف النهائي. وقال جناح تشلسي النيجيري فيكتور موزيس: «لانشعر بأي ضغط. سنتعامل معها مثل المباريات الأخرى. أعتقد أننا جيدون بما فيه الكفاية للفوزعلى أرسنال، لكنها لن تكون مباراة سهلة».

وتابع: «لدينا لقب الدوري، وهم يريدون الفوز لتعويض الخروج من بين الأربعة الأوائل. سنحاول ايقافهم لأننا نريد الثنائية». وستكون المباراة الأخيرة للمدافع المخضرم جون تيري مع تشلسي، وبرغم التوقعات بعدم مشاركته أساسيا، سيحصل على فرصة رفع الكأس الـ١٧ له (في جميع المسابقات) كقائد والـ١٨ في مسيرته. ولكونتي تشكيلة مكتملة في المباراة، وعليه ان يختار بين الاسباني بدرو رودريغيز والبرازيلي ويليان للعب الى جانب ثنائي المهاجمين البلجيكي ايدن هازار والإسباني دييغو كوستا. وتتركز الأنظار على كوستا المرشح للانتقال الى الدوري الصيني بعد تسجيله ٢٠ هدفا هذا الموسم في الدوري. وقال المشاغب كوستا في مقابلة أخيرة: «مطلع الموسم، كنت اتطلع للعودة الى اتلتيكو مدريد لاني شعرت بان (الحكام) لم يتركوا لي فرصة اللعب». وتابع: «اذا دخلت في صراع عادل على الكرة او ارتطمت يدك عن طريق الخطأ بلاعب خصم، تتعرض للإيقاف ٣ أو ٤ مباريات... لذا اضطررت ان أتغير وإلا كان علي الرحيل». وعلى غرار كوستا، يحوم الشك حول انتقال نجم ارسنال سانشيس الى بايرن ميونيخ الالماني بعد تسجيله ٢٤ هدفا في الدوري هذا الموسم. وقال سانشيس (٢٨ عاما)، القادم من برشلونة في ٢٠١٤، لموقع النادي: «طالما العب كرة القدم أنا سعيد، وذلك في أي مكان.. عندما انتقلت الى ايطاليا (مع اودينيزي في ٢٠٠٦) كنت اسعد رجل في العالم. ممارسة كرة القدم تجعلني سعيدا».

وسيرتدي اللاعبون شارات سوداء حدادا على ضحايا اعتداء مانشستر الانتحاري الاثنين الماضي والذي راح ضحيته ٢٢ شخصا خلال حفل غنائي. والغى تشلسي احتفاليته بنيل لقب الدوري المقررة الأحد في غرب لندن، ولن يحتفل ارسنال باللقب بحال تتويجه اليوم. ■

طريق أرسنال نحو النهائي

الدور الثالث: فاز على أرض بريستون نورث اند ٢-١

الدور الرابع: فاز على أرض ساوثمبتون ٥-صفر

الدور الخامس: فاز على ارض ساتون يونايتد ٢-صفر

ربع النهائي: فاز على ضيفه ليونكولن سيتي ٥-صفر

نصف النهائي: فاز على مانشستر سيتي ٢-١ بعد التمديد على ملعب ويمبلي

طريق تشلسي نحو النهائي

الدور الثالث: فاز على ضيفه بيتربورو يونايتد ٤-١

الدور الرابع: فاز على ضيفه برينتفورد ٤-صفر

الدور الخامس:فاز على ارض ولفرهامبتون واندررز ٢-صفر

ربع النهائي: فاز على ضيفه مانشستر يونايتد حامل اللقب١-صفر

نصف النهائي: فاز على توتنهام هوتسبير ٤-٢ على ملعب ويمبلي

الفائزون في السنوات العشر الأخيرة

٢٠٠٧: تشلسي
٢٠٠٨: بورتسموث
٢٠٠٩: تشلسي
٢٠١٠: تشلسي
٢٠١١: مانشستر سيتي
٢٠١٢: تشلسي
٢٠١٣: ويغان
٢٠١٤: ارسنال
٢٠١٥: ارسنال
٢٠١٦: مانشستر يونايتد

في كأس إسبانيا

فرصة أخيرة لبرشلونة لإنقاذ الموسم

■ انريكي «من المصدر»

■ ميسي «من المصدر»

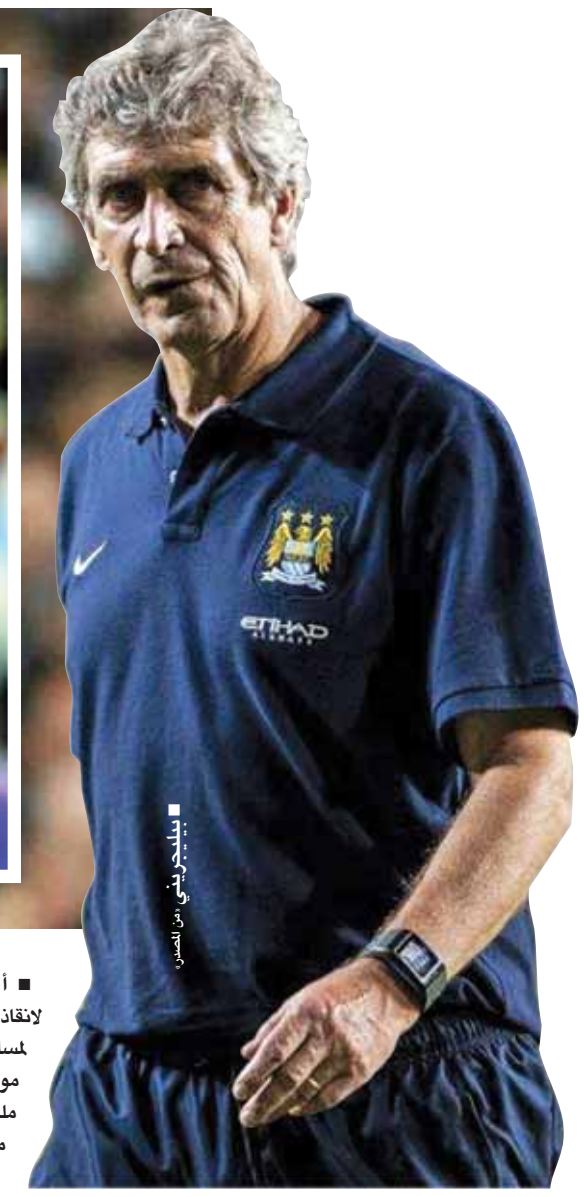

■ بيليجريني «من المصدر»

■ أ.ف.ب:يملك برشلونة فرصة أخيرة لانقاذ موسمه عندما يدافع عن لقبه بطلا لمسابقة كأس إسبانيا لكرة القدم خلال مواجهته الافيس، اليوم السبت على ملعب»فيسنتي كالديرون»في العاصمة مدريد في المباراة النهائية. ويمني الفريق الكاتالوني وتحديدا مدربه لويس انريكي النفس بالاحتفاظ باللقب للعام الثالث على التوالي ليكون أفضل طريقة لتوديعه الإدارة الفنية لفريقه بعد ٣ مواسم أمضاها على رأسه وقاده خلالها إلى٨ألقاب في مختلف المسابقات.

وحقق انريكي ثلاثية في موسمه الأول (٢٠١٤-٢٠١٥) مع النادي الكاتالوني (الدوري والكأس المحليان ودوري أبطال أوروبا)، وأضاف اليها الكأس السوبر الأوروبية ومونديال الأندية، ثم ثلاثية محلية في موسمه الثاني (الدوري والكأس والكأس السوبر)، لكنه يواجه هذا الموسم خطر الخروج خالي الوفاض. وفقد برشلونة لقب الدوري لصالح غريمه التقليدي ريال مدريد، وخرج من الدور ربع النهائي لمسابقة دوري ابطال أوروبا على يد يوفنتوس الايطالي. وعلق القائد اندريس انييستا على ذلك قائلا: «ربما سنخوض المباراة النهائية لمسابقة الكأس التي تعتبر الاقل قيمة بين الألقاب الاخرى، لكنه لقب على المحك ومهم بالنسبة لنا وسنسعى الى الظفر به».

وأضاف «انها فرصة بالنسبة لنا لانهاء الموسم بافضل طريقة ممكنة». وستكون المباراة النهائية الأخيرة لانريكي كمدرب لبرشلونة بعدما كان أعلن في مارس الماضي انه لن يجدد عقده مع الفريق، ويواجه خلالها مشاكل عدة أبرزها غياب سيرجي روبرتو وهدافه الدولي الأوروجوياني لويس سواريز بسبب الايقاف لطردهما في اياب نصف النهائي امام اتلتيكو مدريد في٧ فبراير الماضي، كما يحوم الشك حول مشاركة الدولي الأرجنتيني خافيير ماسكيرانو بسبب اصابة عضلية في الفخذ. ويملك باكو الكاسير فرصة نادرة للعب اساسيا في مباراة مهمة في ظل غياب سواريز، لكن النادي الكاتالوني يملك أوراقا رابحة مهمة في مقدمتها نجمه الارجنتيني ليونيل ميسي الذي يستعد لخوض المباراة الـ٧٠٠ في مسيرته الاحترافية (٥٨٢ مباراة مع برشلونة و١١٧ مع الأرجنتين)، والدولي البرازيلي نيمار دا سيلفا الذي هز الشباك في آخر مباراتين نهائيتين في المسابقة امام اتلتيك بلباو واشبيلية على التوالي، علما ان برشلونة يخوض النهائي الرابع على التوالي بعدما خسر عام ٢٠١٣ امام ريال مدريد.

لقب تاريخي لالافيس

في المقابل، يسعى الافيس الى احراز اللقب للمرة الاولى في تاريخه وفي اول مباراة نهائية في مسيرته ايضا، وربما تكون المباراة الأخيرة ايضا لمدربه الأرجنتيني ماوريسيو بيليجريني الذي قاده الى موسم رائع انهاه في المركز التاسع في الدوري. ■

السبت غرة رمضان ١٤٣٨ هـ. الموافق ٢٧ من مايو ٢٠١٧م . العدد: (١٢٣٣٧) . السنة الـ ٤٧

الوطن الرياضي SPORTS
sports@alwatan.com.om

SATURDAY 27 May 2017 - NO: (12337) - VOL47

مباراة

■ رويترز:سيخوض ايفرتون مباراة ودية في تنزانيا استعدادا للموسم الجديد في يوليو المقبل ليصبح بذلك أول فريق من الدوري الانجليزي الممتاز لكرة القدم يلعب في الدولة الواقعة في شرق افريقيا.وستجمع المباراة بين ايفرتون والفريق الفائز بلقب دورة كأس سبورت بيزا الودية في نسختها الأولى والتي سينافس فيها فرق من بطولتي الدوري المحلي في كينيا وتنزانيا.

وارتبط ايفرتون في وقت سابق من الشهر الجاري بعقد رعاية لمدة خمس سنوات مع مؤسسة سبورت بيزا الكينية للألعاب والمراهنات. وستقام المباراة في الـ١٣من يوليو في الاستاد الوطني في تنزانيا. ■

■ ساندرو روسيل

رئيس برشلونة السابق روسيل رهن الحبس الاحتياطي

■ أ.ف.ب:أعلن القضاء الإسباني أمس الأول أنه تم وضع الرئيس السابق لنادي برشلونة ساندرو روسيل الذي يتابع في قضية تبييض أموال مرتبطة بحقوق صور منتخب البرازيل في كرة القدم، رهن الحبس الاحتياطي.

وبررت القاضية كارمن لاميلا دياز هذا الإجراء بسبب وجود مخاطر الهرب، إخفاء أو إتلاف الأدلة وتكرار الجرم في حال الافراج عن الرئيس برشلونة السابق (٢٠١٠-٢٠١٤)، وذلك في قرار اعلنته المحكمة المختصة في قضايا الفساد عقب الاستماع الى روسيل.واعتقل ساندرو روسيل (٥٣ عاما)، واسمه الحقيقي الكسندر، الثلاثاء في برشلونة من قبل الشرطة لكونه ينتمي، بحسب القاضية، الى«منظمة اجرامية ذات بعد دولي».وأوضحت لاميلا دياز ان المنظمة كانت تقوم بـ«تبييض الأموال التي تجنيها من العمولات غير المشروعة المتأتية من بيع ريكاردو تيرا تيكسيرا (باعتباره ممثلا للاتحاد البرازيلي لكرة القدم) حقوق» نقل مباريات ودية للمنتخب البرازيلي، من خلال شبكة من الشركات التي مقرها على الخصوص في أندورا. ■

■ كليفلاند كافاليرز حامل اللقب يتفوق على مضيفه بوسطن سيلتيكس في دوري كرة السلة الأميركي للمحترفين ا.ف.ب

كافاليرز يتأهل لمواجهة وريورز في نهائي دوري السلة الأميركي

■ رويترز: تأهل كليفلاند كافاليرز حامل اللقب إلى نهائي دوري كرة السلة الأميركي للمحترفين امس الأول بعد فوزه ١٣٥-١٠٢على مضيفه بوسطن سيلتيكس ليواجه جولدن ستيت وريورز على اللقب.

وانتصر كافاليرز٤-١ في النتيجة الإجمالية لقبل النهائي والتي تحسم على أساس الأفضل في سبع مباريات ليواجه وريورز في النهائي للعام الثالث على التوالي بعد أن تقاسما الفوز باللقب في النسختين الماضيتين.

ويستضيف وريورز بطل ٢٠١٥ المباراتين الأولى والثانية في الأول والرابع من يونيو المقبل.

ولم يمنح كافاليرز منافسه أي فرصة منذ البداية وانهى الربع الأول متقدما ٤٣-٢٧ ونجح في زيادة الفارق في نهاية النصف الأول بعدما تقدم ٧٥-٥٧.

وواصل حامل اللقب تفوقه على صاحب الأرض ليتقدم ١٠٩-٧٤ ويقرر المدرب تايرون لو إراحة لاعبيه الكبار في الربع الأخير.

وسجل ليبرون جيمس ٣٥ نقطة ونجح في تخطي مايكل جوردان في قائمة اللاعبين الأكثر تسجيلا في الأدوار الإقصائية في البطولة بعدما سجل رمية ثلاثية في الربع الثالث.

كما استحوذ جيمس على ثماني كرات مرتدة ومرر ثماني كرات حاسمة لزملائه بالإضافة إلى خطف الكرة ثلاث مرات بينما أضاف زميله كايري ايرفينج ٢٤ نقطة ومرر سبع كرات حاسمة.

وهذا هو النهائي السابع على التوالي لجيمس بعدما لعب أربع مرات مع ميامي هيت ويسعى للتتويج باللقب للمرة الرابعة.

وأحرز كيفن لاف١٥نقطة لكافاليرز واستحوذ على ١١كرة مرتدة بينما سجل البديل ديرون وليامز ١٤ نقطة في ١٧دقيقة.

وكان افري برادلي أبرز المسجلين في صفوف سيلتيكس حيث أحرز٢٣ نقطة وأضاف زميله جيرالد جرين ١٤ نقطة. ■

جاتوسو يعود إلى ميلانو لتدريب فريق الشباب

جينارو جاتوسو

ميلانو . رويترز:قال جينارو جاتوسو لاعب وسط منتخب إيطاليا السابق إنه سيعود إلى ميلانو الذي قضى فيه معظم مسيرته لتدريب فريق الشباب. وترك جاتوسو، الذي اشتهر بروحه القتالية وسرعة غضبه أثناء فترة وجوده في الملاعب، تدريب نادي بيزا في وقت سابق هذا الشهر بعد هبوطه إلى الدرجة الثالثة في إيطاليا عقب موسم واحد في الدرجة الثانية. وقال جاتوسو(٣٩ عاما)الذي فاز بكأس العالم ٢٠٠٦ مع منتخب بلاده لشبكة ميدياست بريميوم«إنه الاختيار المناسب وليس خطوة إلى الوراء». وتابع «سأعود الى ناد عظيم يرغب في أن يستعيد مكانته بين الكبار. أتمنى أن أنقل الى اللاعبين حب النادي ومساعدتهم على التحسن.

«سأكون على اتصال مباشر مع مسؤولي الفريق الأول لانه يجب أن نلعب جميعا بنفس الرؤية والشخصية».

وقضى جاتوسو ١٣موسما مع ميلانو وقاد بيزا الى الترقي من الدرجة الثالثة في موسم ٢٠١٥-٢٠١٦ وقال وقتها إنه يشعر كما لو انه فاز بدوري الأبطال وهو ما فعله مع ميلانو في منا سبتين سابقتين.

وكان قد ترك النادي في اغسطس بسبب مشاكل خارج الملعب لكنه عاد بعدها بشهر واحد. وتواصلت معاناة بيزا خلال الموسم وتعرض لعقوبة خصم أربع نقاط من رصيده بسبب تأخره في دفع مستحقات ضريبية وتأمينية. وتباينت مسيرة جاتوسو التدريبية.

استبعاد واين روني عن تشكيلة إنجلترا

■ روني

■ أ.ف.ب:استبعد مدرب منتخب انجلترا جاريث ساوثجايت الخميس، مهاجم مانشتسر يونايتد واين روني عن منتخب«الأسود الثلاثة»في مباراتيه الشهر المقبل، أمام اسكتلندا في التصفيات الأوروبية المؤهلة لكأس العالم في روسيا ٢٠١٨، والودية أمام فرنسا في باريس.وكان روني (٣١ عاما) خسر مركزه أساسيا مع ناديه مانشستر يونايتد، واستبعده تاليا مدرب المنتخب الانجليزي عن تشكيلة انجلترا التي اعلنها في مارس الماضي عندما كان مصابا، بيد انه استعاد لياقته الآن. وشارك روني في الدقيقة الأخيرة من مباراة فريقه واياكس امستردام الهولندي في نهائي الدوري الأوروبي «يوروبا ليغ»التي أحرزها مانشستر (٢-صفر) الأربعاء في ستوكهولم بالسويد، وهو كان يأمل بإنهاء مسيرته الدولية حاملا لشارة القيادة مع منتخب انجلترا في نهائيات كأس العالم في روسيا السنة المقبلة. وكان روني سجل ٥٣ إصابة (رقم قياسي) مع المنتخب الانجليزي في ١١٩ مباراة خاضها معه.وقد أسقطه المدرب ساوثجايت من التشكيلة التي اعلنها الخميس عبر صفحة الاتحاد الانجليزي لكرة القدم، اذ اختار في مركز الهجوم كلا من هاري كاين وجايمي فاردي وماركوس راشفورد وجيرماين ديفو.وتلتقي انجلترا مع اسكتلندا على ملعب هامبدن بارك في العاصمة جلاسكو في الـ١٠ من يونيو المقبل، قبل ان تحل ضيفة بعد ثلاثة أيام على فرنسا في ملعب ستاد دو فرانس بضاحية سان دوني الباريسية. ■

ضم

■ الرياض.د.ب.أ:أعلن مجلس إدارة نادي التعاون السعودي لكرة القدم، امس الأول، تعاقده مع اللاعب فيصل الخراع، لمدة موسم واحد على سبيل الإعارة قادمًا من نادي اتحاد جدة.

ونشر الحساب الألكتروني الرسمي لنادي التعاون، عبر شبكة التواصل الاجتماعي(تويتر)»أنهت إدارة النادي إجراءات التوقيع رسميًا مع لاعب الاتحاد فيصل الخراع لمدة موسم واحد بنظام الإعارة».وجاء تعاقد التعاون مع الخراع بناءً على طلب المدرب البرتغالي جوزيه جوميز.

يذكر أن التعاون حصل على المركز السابع في ترتيب الدوري السعودي خلال الموسم المنقضي، كما صعد للدور قبل النهائي لكأس خادم الحرمين الشريفين. ■

خلافات

■ الجزائر . د.ب.أ: نحى خير الدين زطشي، رئيس الاتحاد الجزائري لكرة القدم، جانبا خلافاته مع محفوظ قرباج رئيس رابطة دوري المحترفين، بعد قطيعة استمرت لأكثر من شهرين.

وقال الاتحاد الجزائري، في بيان، امس الأول، إن زطشي استغل اجتماع المكتب التنفيذي للاتحاد الأربعاء، للتحدث بمسؤولية ونية صادقة لقرباج، موضحا أن الطرفين اتفقا على مناقشة مشاكل كرة القدم الجزائرية خلال اجتماعات المكتب التنفيذي لاتحاد الكرة، والاجتماعات الرسمية، والعمل سويا مع بقية الفاعلين في الساحة الكروية من أجل مصلحة اللعبة.

ولم يكن هناك أي تواصل بين زطشي وقرباج منذ انتخاب الأول رئيسا للاتحاد الجزائري لكرة القدم خلفا لمحمد روراوة، وعلى خلفية ذلك قرر قرباج ترك منصبه قبل أن يتراجع بعد إلحاح شديد من أعضاء الجمعية العمومية لرابطة الدوري، الذين طالبوه بمواصلة مهامه حتى نهاية ولايته في عام ٢٠١٩.

رغم أن الاتحاد الجزائري قال في بيانه، إن الكثير من الأمور قيلت في الصحافة غرضها تغذية الخلافات بين أعضاء المكتب التنفيذي خاصة بين خير الدين زطشي ومحفوظ قرباج. ■

ماركو سيلفا

استقالة البرتغالي سيلفا من تدريب هال سيتي

■ رويترز:أعلن نادي هال سيتي الذي هبط لدوري الدرجة الثانية الانجليزي لكرة القدم في بيان امس الأول ان المدرب البرتغالي ماركو سيلفا استقال من منصبه عقب هبوط الفريق من الدوري الممتاز. وأوضح هال ان مسؤوليه شعروا بالإحباط الشديد لترك سيلفا للفريق الا أنهم اضافوا انه سيتم تذكره دوما بسبب جهوده لمحاولة الإبقاء على النادي في دوري الأضواء عقب حلوله بديلا لمايك فيلان في عقد قصير المدة في يناير الماضي. والتقى المدرب السابق لسبورتنج لشبونة واولمبياكوس، والذي وقع عقدا مع هال حتى نهاية الموسم المنقضي، مع ملاك النادي الأربعاء وكان من المتوقع ان يستقيل.وذكر هال على موقعه على الانترنت «كان امام ماركو فرصة لمواصلة العمل الذي قام به خلال أربعة اشهر ونصف تولى فيها المسؤولية». واضاف «لكن ولسوء الحظ وعقب تفكيره في مستقبله اختار (ماركو) مغادرة الفريق من اجل تعزيز مسيرته». وذكرت وسائل اعلام بريطانية ان المدرب البرتغالي تحدث مع مسؤولي بورتو يوم الثلاثاء الماضي عقب انفصال النادي عن المدرب نونو في وقت سابق هذا الأسبوع. كما ارتبط اسم ماركو بشغل منصب مدرب واتفورد او كريستال بالاس ثنائي الدوري الانجليزي الممتاز. ■

■ موراي

موراي يعاني من المرض قبل انطلاق بطولة فرنسا للتنس

■ رويترز: قالت تقارير إعلامية بريطانية إن اندي موراي المصنف الأول عالميا يسعى جاهدا للتعافي من المرض قبل انطلاق بطولة فرنسا المفتوحة للتنس ثاني البطولات الأربع الكبرى للموسم الحالي يوم الأحد القادم.

وتعرض موراي لعدة انتكاسات في ٢٠١٧ إذ عانى من مشكلات جلدية خطيرة في فبراير ثم تعرض لإصابة في المرفق في مارس ابعدته عن بطولة ميامي المفتوحة وحرمته من المشاركة مع بريطانيا في كأس ديفيز لفرق الرجال. ■

ماندزوكيتش يمدد عقده مع يوفنتوس حتى عام ٢٠٢٠

■ أ.ف.ب:أعلن نادي يوفنتوس المتوج الأحد الماضي بلقب الدوري الإيطالي لكرة القدم للمرة السادسة على التوالي امس الأول تمديد عقد مهاجمه الدولي الكرواتي ماريو ماندزوكيتش لمدة عام واحد حتى ٢٠٢٠.واكد يوفنتوس في بيان له:»ماريو هو احد رموز هذا الفريق ومن الممكن ان يبقى معنا فترة اطول من ذلك».

وفرض ماندزوكيتش(٣١ عاما) نفسه بين اهم العناصر في تشكيلة فريق «السيدة العجوز»منذ انضمامه الى صفوفه عام ٢٠١٥ قادما من اتلتيكو مدريد الإسباني.وكان عقد ماندزوكيتش الذي سجل ٧ أهداف مع ٣ تمريرات حاسمة هذا الموسم في الدوري الايطالي، سينتهي عام ٢٠١٩.واضاف يوفنتوس:»ماندزوكيتش مدد عقده لمدة عام واحد وسيبقى في يوفنتوس حتى عام ٢٠٢٠».وخاض الكرواتي ٨٤ مباراة مع يوفنتوس في مختلف المسابقات وسجل ٢٣ هدفا.ويحقق يوفنتوس الثنائية المحلية هذا الموسم وهو يرصد الثلاثية عندما يخوض المباراة النهائية لمسابقة دوري ابطال أوروبا ضد ريال مدريد الاسباني في ٣ يونيو المقبل في كارديف. ■

ماندزوكيتش

جوائز مسابقة الوطن لشهر رمضان

AL WATAN
Voice of Oman In The Arab World

رمضان مبارك

مقدمة من الوطن ٢٠٠٠ ريال نقداً

مقدمة من الوطن ١٥٠٠ ريال نقداً

مقدمة من الوطن ١٠٠٠ ريال نقداً

تيجان للمفروشات ش.م.م
Teejan FURNISHING LLC

تنزيلات من ٢٠٪ الى ٧٥٪

رمضان مبارك

الجائزة: اطقم اثاث

KING BEDROOM SET: Bed + Night Stand*2 + Dressing Table + Wardrobe Sliding Door

DINING SET (1+6)

للمزيد من التفاصيل ٢٤٤٨٩٤٩٠

الخوير 24489490 | Al Khuwair 24489246
نزوى 25412271 | Nizwa 25410292
الحيل 24535195 | Al Hail 24535182
enquiry@teejanf.com
+968 92728080

BEDROOM SETS • KIDS FURNITURE • SOFA SETS • OFFICE FURNITURE • KITCHEN CABINETS • CURTAINS & CARPETS

الجود
AL JOUD OUD

لأننا نجمع بين الأصالة والذوق الرفيع
نتعهد لعملائنا أن نقدم المنتج الافضل

بانوراما مول
PANORAMA MALL

أثاث فهمي
FAHMY FURNITURE

الجائزة: اطقم اثاث

تنزيلات
%50-20

رمضان مبارك

أثاث فهمي ش.م.م. العذيبة
24492000
fahmyfurniture.com
من الأحد إلى الخميس: من 8:30 صباحا إلى 2:30 مساء ومن 7:00 مساء إلى 11:00مساء
السبت: من 9:00 صباحا إلى 1:00مساء ومن 7:00 مساء إلى 11:00مساء

اشعر بإحساس البرودة
هذا الصيف
والصيف القادم
والقادم
والقادم
والقادم
والقادم
والقادم

أداء قوي، عالي الكفاءة، موثوق، ويستمر بنفس قوة الأداء لسنوات عديدة

جنرال
GENERAL

KR كيمجي رامداس منذ ١٨٧٠
قسم تكييف الهواء والتبريد

مسقط: ٢٤٨٣٣٦٠١، ٢٤٦١٣٢٥٧، صحار: ٢٦٨٤٤٤١٩، نزوى: ٢٥٤١٠١٤٥ محول: ٤٤،
صور: ٢٥٥٤٠٩٢٠، إبراء: ٢٥٥٧٠٤٢٥، صلالة: ٢٣٢٩٤١٨٤
تتوفر أيضاً في منافذ الوكلاء بمختلف أنحاء السلطنة

الرقم المجاني ٨٠٠٧٥٠٠٠
الأحد-الخميس: ٩ صباحاً-٧ مساءً
الجمعة و السبت: تتوفر خدمة إعادة الاتصال

س.ت: ١/٢٠٨٥٠٤

الجائزة: اطقم اثاث

Springwall Canada's No.1 Mattress | SPRING AIR | Sleep Fine Mattresses Sleep Good...Feel Good

وداعاً لآلام الظهر والرقبة ومشاكل العمود الفقري

معرض أضواء المنزل للمراتب
Hilights Home Mattress

التنزيلات الكبرى
MEGA SALE 60%

بيع أسرة النوم الصحية - وسايد ميموري فوم - بروتكتور لحماية السرير من حشرات الفراش

نشاط يومك يبدأ من نوم عميق وصحي

فروعنا:
الغبرة: 99125460- السيب: 97465211
صلالة: 99127806

شارك مع عائلتك وأصدقائك البهجة بشهر رمضان

بمطعم موغلاي زايكا
Moughlai ZAIKA RESTAURANT
الوطية - مسقط
جوار معرض سيارات هوندا
يمين صنام ٢ للطريق الشمالية

بوفيه الافطار والسحور

يعكس بوفيه الافطار والسحور في موغلاي زايكا جودة أطباق شمال الهند التي نالت الشهرة ورضاكم لما تتميز به من مذاق طيب ولذيذ وتنوع شاملا الأطباق الرئيسية والشوربة والسلاطات والحلويات التي تسيل اللعاب

خطط لزيارتك لنا واحجز طاولتك مقدما
خصوصا في نهاية الأسبوع

رمضان مبارك

بوفيه الافطار والعشاء	بوفيه السحور
فقط	فقط
٤,٥٠٠ ر.ع	٤,- ر.ع

تخفيضات لعدد أكثر من (١٠) أشخاص
أوقات العمل في رمضان: من ٦,٣٠م-١,٣٠ ليلا

للحجوزات وطلبات الحفلات يرجى الاتصال على: ٢٤٥٦٨٢٠٠ - ٩٩١٠١٩١٥

CR No. 1020508

NISSAN
تسوق وإربح
بانوراما مول
PANORAMA MALL
Better Choices. Every Day.
تسوق بخمس ريالات و إربح سيارة نيسان سنترا
العرض ساري من: ١٥ مايو ٢٠١٧ إلى: ٣٠ يونيو ٢٠١٧
تاريخ السحب: ٦ يوليو ٢٠١٧
Panorama Mall
Panorama_Mall_OM
www.panoramamalloman.com

كرسي الصلاة المطور
أجمل هدية لكبار السن
متوفر بألوان متعددة
جديد كرسي الصلاة القابل للطي
فقط 19.9 ريال
الجائزة: اجهزة رياضية
اطلال الرافدين للتجارة:
24420894 - 98284344
مجموعة التخسيس المطورة
فقط 89.9 ريال
Code S411
Code S73
اولمبيا افينيوز مول:
22009595-93282333
Joma FOOTBALL 2017
متوفر الآن
جودة عالية
تجهيزات كافة احتياجات الفرق في رمضان
الأفضل للرياضة روي:
24786365 - 92497542
طاولات البلياردو الاحترافية
7 أقدام 179 ريالا
8 أقدام 239 ريالا
مع كامل الملحقات
الضخم للرياضة السيب:
24424770 - 95856563
كورسيه شد الجسم للنساء
Made in Colombia
ANN CHERY
لشد ترهلات البطن وشد الجسم بمختلف التصميمات العصرية
حزام بلي انجل
قابل للشحن
Zig Zag Slimmer زجزاج سليمر
عيون الجمال زاخر مول:
24487837 - 92495577

الجائزة: نقدية + هدايا
حصرياً
في السلطنة
الجهاز الطبي الأمريكي الأول
في العالم الذي يحدد
نوع الفراش والوسادة الطبية
المناسبة لك
bed MATCH
Medical Mattress World
عالم المراتب الطبية
Medical Mattress World
تنزيلات 50 ٪
بمناسبة شهر رمضان المبارك
مجموعة من أرقى المراتب الطبية العالمية
التي تخلصك من آلام الظهر
مخدات طبية أمريكية
مطاط طبيعي وميموري فوم
Latex International
سرير المساج
الامريكي المتحرك
ضمان 10 سنوات
كرسي مساج
3D
الغبرة Ghubra 92538207
القرم Al Qurm 94772564
السيب Seeb 94194102
أفنيوز مول Avenues Mall 95239338
صحار Sohar 94772562
صور Sur 94194100
نزوى Nizwa 94148847
صلالة Salalah 94194101

مفهوم جديد يأخذك إلى خيال كلاسيكي مُلهم
محل كباب و كاري، علامة تجارية جديدة لمطعم يحمل مفهوم جديد، حيث يمنحك الفرصة بالاستمتاع انت و عائلتك و الشعور بجو مريح، و أداء مختلف، أسعار في متناول الجميع و أطباق شهية!
إن هذا ليس كباب فاكتوري، و لكنه مطبخ مختلف لتذوق قائمة طعام متميزة، نحن نعدك بأطباق لا تقاوم، يستخدم عند اعدادها أفضل المكونات الطازجة ذات الجودة العالية دائماً . وسوف تكتشف أن جميع وصفات الطعام تحمل بداخلها صياغة و تفاصيل غنية يقوم بتحضيرها فريق عمل ذو خبرة و موهبة لسنوات طويلة.
قائمة الإفطار الغير محدود
فقط 5.9 ر.ع
موعدنا من - وقت الإفطار حتى ٨ مساءً
إبدأ إفطارك مع
تمر
تانج
سلطة
تشكيلة باكورا
مقبلات
تكة مالاي
سمك أبيض امريتساري
سيخ كباب
موز خام ميثيماتر
الوجبة الرئيسية
تكة دجاج مسالا
كالي دال مكاني
ألو غوبي
برياني دجاج
تشكيلة من الخبز الهندي
الحلويات
جلاب جامون
محل الكباب&الكاري
محل الكباب & الكاري
الخوير - مسقط
Type in Google Map: 7HMWHCPG+X2
٢٤٨٢٦٤٠٠
KebabsandCurriesStore

١- سورة كريمة يفتتح بها القرآن العظيم، وتسمى المثاني؛ لأنها تقرأ في كل ركعة، وهي أم القرآن، وأم الكتاب، والسبع المثاني والقرآن العظيم، ما اسم السورة؟

الفاتحة

الشرح

الضحى

الاســم: .....

العنوان ص.ب: ..... الرمز البريدي: .....

هاتــف: .....

ملحوظــة

ترسل الإجابات مجتمعة ومرتبة من (١) وإلى آخر قسيمة وبعد تثبيتها جيدا بالدباسة بعد انتهاء الشهر الفضيل ومرفقا معها صورة من البطاقة الشخصية أو الجواز وترسل إلى العنوان التالي:

جريدة الوطن

ص.ب: ٤٦٣ الرمز البريدي: ١٠٠ مسقط
على أن يكتب على المظروف بخط واضح

مسابقــة الوطن لشهر رمضان

- آخر موعد لتلقي الاجابات ٢٠١٧/٨/٣١
- يمنع الاشتراك بأكثر من قسيمة
- يرجى قص كامل القسيمة وليس الجزء المحتوي على الاجابة فقط

ضمن قراءة في كتاب «تاريخ القراءة» بـ«العمانية للكتّاب والأدباء»

إيمان الحوسنية تسبر ماهية «فعل القراءة» ورحلة الإنسان حيث المعرفة وصراعاته المتعددة

مسقط . «الوطن»:

■ أقامت الجمعية العمانية للكتاب والأدباء بمقرها بمرتفعات المطار وممثلة في لجنة الفكر جلسة قراءة أدبية في كتاب «تاريخ القراءة» لمؤلفه الأرجنتيني آلبرتو مانغويل، قدمتها الكاتبة إيمان بنت بدر الحوسنية وأدارها الكاتب أحمد النوفلي.

في هذه الجلسة تطرقت الحوسنية إلى إلى فعل القراءة الذي لم يغب عن الإنسان منذ بدء وجوده على الأرض، ذلك أن فعل القراءة لم يقتصر على الكتاب المقروء فقط، وإنما يمتد أيضا لقراءة الذات والآخرين وكل ما يجري حولنا، وهذا ما كان يفعله الإنسان القديم حينما كان يقرأ النجوم والأشجار والريح والبشر في كل خطواته، في محاولة منه للفهم والتواصل مع المحيط بشكل فعال، حتى تمكن بعد مرور العديد من السنوات أن يحيل ما يقرأه في الكون إلى لغة ومن ثم يحول لغة الكلام إلى مكتوب، مما أخرجه من عزلته ومحدوديته إلى عالم اللغة والانفجار المعرفي، كما مكنه من التواصل مع أؤلئك الذين ماتوا ولكنهم لايزالون يحيون بيننا منذ آلاف السنين، ممن تركوا خلاصة تجاربهم بين بطون الكتب، إنه محاولة اقتراب منهم ومن العالم، وهو سفر عبر الزمن دون حاجة للانتقال الجسدي أو المكاني.

■ المشاركون في الجلسة الأدبية

■ حضور الجلسة

«من المصدر»

وأشارت الحوسنية في حديثها عن كتاب «تاريخ القراءة» إلى أن المتأمل لفصل سلطان القارئ في هذا الكتاب يدرك أن ألبرتو مانغويل قد أبطل مفعول الزمن الواقعي كما نشعر به بتقسيماته الثلاث المتسلسلة : الماضي والحاضر والمستقبل وهو يسرد لنا تاريخ القراءة بين البشر، وكأنه قد أحضر العالم معه في صفحاته حيث ينتقل من عصر لآخر في الصفحة الواحدة دون أن يشعر القارئ بهذا الانتقال، ذلك أن ما حدث في القرن قبل الميلاد، هو ذاته ما حدث في العصور الوسطى، وهو ما حدث في القرن العشرين أيضا. موضحة بقولها ان ألبرتو مانغويل لاتقتصر إضافته على إستعراضه للعديد من القراء عبر العصور المختلفة، وإنما يضئ لنا أيضا واقع سياسي وإجتماعي وتاريخي في كل مرة يستعرض فيها واقع القراءة في تلك الحقب. وهذا ما سنحاول التركيز عليه وتسليط الضوء من خلال تتبعنا لمحتوى ما كتب ، حيث يذهب بنا إلى مواضيع مختلف منها قراءة المستقبل ، والقارئ الرمزي، والقراءة خلف الجدران، والكاتب القارئ والمترجم القارئ وأخيرا القراءة الممنوعة وجميعها تضئ لنا فعل القراءة وأهميته عبر العصور المختلفة .، كما أن فعل القراءة لايقتصر على الزمن الماضي والحاضر، وإنما قد تكون النصوص التي نقرأها في الكتاب وسيلة للتنبؤ للمستقبل وهذا ما حدث منذ القديم في اليونان وفلسطين وروما وأوربا المسيحية ، فقد كان الناس يصدقون العرافات والعرافين وهم يطلقون تنبؤاتهم حول الغيب حيث كانوا يدعون أن الالهة تتواصل معهم وأنها توحي لهم ما سيحدث.وتحاول الحوسنية أن تقترب بشكل أكبر من فعل القراءة في هذا الكتاب عندما تقول : فعل القراءة لم يكن دوما متاحا للجميع، ففي عصور غابرة في اليونان على سبيل المثال، كانت قراءة الملاحم والدراما الاغريقية موجهة للرجال بينما كانت الروايات الأغريقية ذات الطابع الرومانسي موجهة للنساء ، وفي اليابان لم تكن سيدات البلاط الملكي في القرن الحادي عشر يستطعن القراءة وذلك لأنهم كانوا يحصرون القراءة للرجال، كذلك فقد كانت بعض الشعوب تفرق بين الأدب الجدي والأادب الأنثوي.

وفي ختام حديثها توضح الحوسنية أن مانغويل يأخذنا معه إلى رحلة الإنسان في القراءة، مسلطا الضوء للعديد من الأوضاع السياسية والاجتماعية والثقافية والتي ساهمت في تشكيل واقع القراءة، ويؤسس معنا لجمال مختلف وعشق متين بين الكتاب والقارئ. ■

■ الصورة المختارة في ناشيونال جيوغرافيك

«من المصدر»

تأكيدا على الحضور القوي للعدسة العمانية ودورها الفاعل في الترويج السياحي

«ناشيونال جيوغرافيك» ينشر «موسم السردين» للمصور هيثم الفارسي

كتب . خالد بن خليفة السيابي

■ اختار موقع ناشيونال جيوغرافيك صورة «موسم السردين» للمصور العماني هيثم الفارسي، هذا الاختيار يؤكد أن العدسة العمانية صاحبة حضور قوي وتتألق على الصعيد الخارجي وأصبحت من العلامات الفنية البارزة، لما تقوم به الصورة من دور فاعل في الترويج السياحي للسلطنة، وتوصيل رسالة للعالم الخارجي تؤكد علاقة الإنسان العماني بالبحر .

يقول المصور هيثم الفارسي: الصورة المختارة في ناشيونال جيوغرافيك هي لموسم السردين في ٢٠١٦ و تم التقاط الصورة من زاوية سفلية لحظة تجميع الصيادين للسردين في مكان واحد، ومن ثم نقله بالسيارات الى أماكن التخزين. «صيد السردين» أو ما يسمى محليا في ظفار بالضاغية هي إحدى وسائل الصيد القديمة والتقليدية، حيث يبدأ الصيادون بالنزول للبحر بعد موسم الخريف وهدوء الأمواج، يجتمع الصيادون ويحددون موعد بدء موسم الضواغي ويسمى ب«يوم الفتوح» و هو أول يوم للموسم والضاغية هي إسم مجموعة الصيادين في مجموعه معينه تكون تحت قيادة ربان له الخبرة في مجال الصيد، تقوم المجموعه بصيد السردين، ثم يقوم الربان بتوزيع الحصص المالية فيما بينهم كل على حسب تخصصه ومجاله في الضاغية.

■ هيثم الفارسي

وأضاف«الفارسي»: حاولت أن أقدم بعدستي أحد الموروثات العمانية لتوثيق هذا الحدث والسلطنة غنية بالفنون وبالموروثات التقليدية والشعبية التي تستحق من المصور أن يسلط الضوء عليها والعدسة من وجهة نظري مرشد سياحي تجلب الزوار لزيارة هذا البلد العامر بكل ما يثري ذائقة الزائر من ناحية فنية. وختم هيثم الفارسي حديثه بقوله: بعد هذا الاختيار أصبح بداخلي إصرار ورغبة في أن أقدم أعمالا من هذا النوع، ومن الجميل أن يملك المصور أرشيفا كبيرا ومتنوعا من الأعمال الفنية، خاصة وأن الصورة تحصد جوائز متقدمة في المسابقات الداخلية والخارجية.

وفي نفس الإطار يقول مات آدامز المحرر وأحد المشرفين في ناشيونال جيوغرافيك عن الصورة: «فكرة رائعة لالتقاط الصورة من هذه الزاوية السفلية اثناء سكب الاسماك من الشبكة، هذا المنظور جعلني مباشرة في وسط الحدث وإثارة الصورة في اللحظة المناسبة. ■

• أطقم جلوس • غرف نوم • سفرة طعام
• أثاث خارجي • ستائر وسجاد وأقمشة • اكسسوارات

المصفور
العصفور للمفروشات ش.م.م - الوطية
منذ عام ١٩٧٢

لمزيد من المساعدة
اتصل على: ٢٤٥٦١٤٠٠
التوقيت : ٩,٠٠ صباحا - ١,٠٠ ظهراً - ٧,٠٠ مساء - ١١,٠٠ مساء

C.R.No: 1/24574/0

الكويتية
KUWAIT AIRWAYS

سافر معنا في رمضان بتكاليف أقل!

رمضان مبارك

اسعار خاصة تبدأ من: القيمة بالريال العماني

الوجهة	ذهاب فقط	ذهاب وعودة
الكويت	٥٤	٨٤
كولمبو	٥٧	٩١
بيروت . عمان	٩٣	-
القاهرة	١٢٥	١٧٤
مانيلا	١٤٢	١٩١
جدة . الرياض . الدمام	٩٠	١١٥
طهران	٩٧	-

* الأسعار المذكورة أعلاه شاملة الضرائب والرسوم * تطبق الشروط
* الأسعار خاضعة لمدى توفر المقاعد

الوزن المسموح به
٢٣ك + ٢٣ك = ٤٦ك

اتصل بنا على الأرقام التالية: ٢٤٧٩٨٨٦١/٢٤٧٠٧١١٩/٢٤٧٦٥٠٦٨
أو الوكيل المعتمد في سلطنة عمان
www.kuwaitairways.com

أحلام عربية

بإطلاق البحوث وابتكار المخترعات والتكنولوجيا

جهود عربية لإحياء روح الابتكار المحلي والمخترعات القومية

العرب لا يزالون يستوردون من الغرب المخترعات والتقنيات

القاهرة – «الوطن»:

■ تحتاج اقتصاديات البلدان العربية إلى المزيد من الابتكار والمخترعات في كافة القطاعات حيث لاحظ الخبراء الدوليون تراجع حركة البحث العلمي العربي المرتبط بالأنشطة الاقتصادية والاستثمارية وقصر القطاعات الإنتاجية بالمنطقة على جلب الآلات والمعدات والمخترعات من الخارج وهو ما يعني التبعية العلمية للغرب النشط في مجالات البحث العلمي . لقد استقر علماء الاقتصاد على أنه يمكن تحقيق النمو الاقتصادي إما بزيادة عناصر الإنتاج أو الابتكار في تعظيم إنتاجيتها بدون زيادة في حجمها حيث إن تطور المؤسسات وريادة الأعمال والتطور التكنولوجي هو المحرك الأساسي للنمو فالمعرفة هي المحرك الأساسي للتطور . وذهب العالم والخبير بول رومر إلى أن زيادة رأس المال تزيد إنتاجية عناصر الإنتاج الأخرى بنسبة ٣٠٪ في حين أن التقدم التكنولوجي مسئول عن النسبة الباقية .ولعل نظرية النمو الداخلي ترجع النمو الاقتصادي إلى عوامل داخلية لا خارجية مثل الاستثمار في التعليم ودعم الابتكار واتفق معهم رواد نظرية اقتصاديات الابتكار .

أنواع الابتكارات

تنقسم الابتكارات إلى أساسية وكاسحة وعكسية فالابتكارات الكاسحة تخلق قيمة اقتصادية أو اجتماعية جديدة تعيد هيكلة السوق القائمة وتستبدل منتجا جديدا بآخر قديم ومنها ابتكار النقود والطباعة والكهرباء والحاسوب والإنترنت والأسواق الإلكترونية والطائرات بدون طيار .ولعل ابتكار الحاسوب تسبب في انهيار الآلات الطابعة اليدوية كما أن تطور وسائط التخزين الرقمية أطاح بظاهرة شرائط المسجل كما أن تقدم الهاتف الجوال وتطبيقاته جعلا الهاتف الأرضي يتراجع . وهكذا نجد أن مثل هذه الابتكارات قادرة على محو ما قبلها من ابتكارات واحتلال مكانتها محدثة طفرة اجتماعية واقتصادية وإدارية.

أما الابتكارات العكسية فهي سلع وخدمات ونماذج أعمال طورتها المجتمعات النامية لتلبية حاجات مواطنيها وحل مشاكلهم الملحة ثم طورتها لاحقا وغزت بها أسواق الدول المتقدمة وقد سخرتها كل من الصين والهند وتركيا والبرازيل في التنمية بشكل فعال مؤخرا . وهناك عدد كبير من الابتكارات العكسية في مجالات الطب والزراعة والصناعات الغذائية والأجهزة الإلكترونية كابتكارات السيارات وعلاج للبرد من عسل النحل ومكيفات الهواء منخفضة التكلفة وفي الصناعات الغذائية ابتكارات الوجبات السريعة المصدرة وموقع على بابا لتجارة الجملة الإلكترونية.

تحديات الإمكانيات

لكن ثمة تحديات عدة تعوق دون تحقيق الابتكارات الكاسحة والبحوث العربية للنجاح المنشود بتطبيقها والاستثمار فيها وذلك لعدة أسباب تتضمن :

أولا أن تطوير الابتكارات الكاسحة يحتاج إلى استثمارات كبيرة وخبرات نادرة وإمكانيات تنظيمية عظيمة غالبا لا تتوفر في الدول العربية .

ثانيا أن عملية البحث والتطوير قد لا ينتج عنها سلعة جديدة أو قد تخلق ابتكارا فيفشل المخترع والمنظمة العربية في تحويله إلى منتج أو فرصة للأعمال وأحيانا يتم تحويله إلى منتج يتم تداوله لفترة محدودة ثم يختفي .

ثالثا ضعف القوى الشرائية للمجتمعات العربية للمخترعات المحلية وبساطة احتياجاتها مما لا يوفر سوقا رائجة للابتكارات الكاسحة وعليه نجد أن الاستثمار في الابتكارات العكسية يعتبر بديلا مناسبا لتشغيل عجلة النمو في الدول العربية.

رابعا هناك احتمال اعتراض الهيئات الرقابية على الابتكارات والمخترعات الخاصة بالشباب العرب لاعتبارات بيئية أو أمنية .

خامسا توجد احتمالات أن لا تحظى هذه المخترعات بقبول العملاء بسبب المنافسة الشديدة من المنتجات الحالية أو فشل التسويق للعملاء بخلاف الابتكارات العكسية ولا سيما الموروثة مثل العلاج بالأعشاب والأزياء الشعبية والصناعات الغذائية المحلية والحرف اليدوية .

سادسا التركيز على الاختراع وتجاهل الإقناع فالعامل الفصل في نجاح الابتكار هو استخدام استراتيجيات تسويقية لإقناع العميل بأنه يولد قيمة تعادل أو تزيد على الثمن الذي يدفعه .

الابتكارات القومية

تمتلك الدول العربية عددا من الصناعات والخدمات التي يمكن أن تغزو بها الأسواق العالمية فمثلا تحظى الدول العربية بثروة أعشاب وإرث حضاري عريق كما يمكن غزو الأسواق العالمية بالأكلات الشعبية العربية فمن المعلوم أن المطاعم الهندية والصينية والمكسيكية واللبنانية قد غزت الأسواق الأوروبية والأميركية.

كما أن العالم الإسلامي يقبل على الزى السعودي لا سيما الجلباب والعباءة النسائية وتحظى المملكة العربية السعودية ومصر بجاهزية خاصة لصناعة برامج وألعاب الحاسوب ومحركات البحث والموسوعات الإسلامية الناطقة بالعربية فيمكن تسويقها بسهولة وابتكارات متسارعة ومتوالية . ويحظى السودان بمزايا خاصة للتفوق عالميا في الصناعات المعتمدة على الصمغ العربي مثل بعض الأدوية والطلاء والحبر ومستحضرات التجميل كما أن إنتاجه من محاصيل الزيوت يعطيه ميزة تنافسية في إنتاج الصابون والزيوت . كما يمتلك السودان أكثر من مئة مليون رأس من الماشية مما يجعله مصدرا أساسيا للحم الحلال في العالم والصناعات القائمة عليه كما أن ثروته الحيوانية وأراضيه الزراعية تؤهله للتحول إلى سلة إقليمية لإنتاج الأطعمة العضوية. وعلى نفس المنوال يمكن الابتكار في إنتاج وتعبئة الخضراوات والفواكه والتجديد في تسويق المنسوجات المصرية والمغربية والشامية ذات الشهرة العالمية .

إن كثيرا من الدول العربية لديها إمكانيات عظيمة للتميز في الابتكارات ومن هذه الدول السعودية ومصر والسلطنة واليمن وسوريا والمغرب فالاعتماد فقط على آليات السوق وزيادة مدخلات الإنتاج وتنمية المدخرات لا يكفي وحده لتحقيق التنمية كما أن الاستثمار في السلع فقط والتركيز على الابتكارات الكاسحة مكلف ويحتاج إلى خبرات نادرة وبالتالي يمكن اعتبار الابتكارات العكسية والصناعات والخدمات الوطنية القائمة أحد الخيارات الاستراتيجية للتنمية وفي ظل ما سبق يجب وضع سياسات وبرامج عربية مناسبة للتنمية وتعزيز ريادة الأعمال.■

صوت عُمان في الوطن العربي

الوطن

AL WATAN

Voice Of Oman In The Arab World

يومية ـ سياسية ـ جامعة

تأسست عام ١٩٧١م

السبت غرة رمضان ١٤٣٨ هـ ـ الموافق ٢٧ من مايو ٢٠١٧م ـ العدد: (١٢٣٣٧) ـ السنة الـ ٤٧ صاحب الامتياز المدير العام رئيس التحرير: محمد بن سليمان الطائي www.alwatan.com alwatan@omantel.net.om SATURDAY 27 May 2017 - NO: (12337) - VOL47

مواقيت الصلاة

	فجر	شروق	ظهر	عصر	مغرب	عشاء
مسقط	٣:٥٥	٥:٢١	١٢:٠٩	٣:٢٩	٦:٥٢	٨:١٣
صلالة	٤:٣٠	٥:٥٠	١٢:٢٦	٣:٤٥	٦:٥٧	٨:١٢

الجريدة تحوي آيات قرآنية وأحاديث نبوية يرجى عدم اساءة استخدامها

درجات الحرارة

	مسقط	صلالة	السيب	خصب	البريمي	عبري	صحار	الرستاق	نزوى	سيق	جبل شمس	صور	مصيرة	هيما	ثمريت
العظمى	٤٢	٣٣	٤٢	٣٨	٤٢	٤٣	٣٧	٤٤	٤٢	٢٨	٢٣	٤٢	٣٦	٣٩	٣٦
الصغرى	٣٢	٢٩	٣٢	٢٨	٢٤	٢٨	٣٠	٣٠	٢٨	١٩	١٤	٣١	٢٨	٢٦	٢٤

هاتف :(١٤٤٣)

لمعرفة آخر اخبار الطقس اتصل برقم١١٠٢

«جونو» تكتشف أعاصير وأنهرا من الأمونيا على كوكب المشتري

■ كيب كنافيرال (فلوريدا) ـ رويترز: قال باحثون أمس الأول الخميس إن مركبة فضائية لإدارة الطيران والفضاء الأميركية (ناسا) تطير حول المشتري اكتشفت أعاصير ضخمة وأنهارا من غاز الأمونيا تخرج من أعماق أكبر كوكب في المجموعة الشمسية. واكتشفت الأعاصير بينما كانت مركبة الفضاء (جونو) تقوم بأول اقتراب في سلسلة مزمعة من ١٢ اقترابا من المشتري يعتقد العلماء أنها ستهيئ المجال لتنمية الأرض وكواكب أخرى في النظام الشمسي.

وقال بحث نشر في عدد هذا الأسبوع من دورية «ساينس» العلمية إن جونو رصدت أعاصير ضخمة يصل قطرها إلى ١٤٠٠كيلومتر فوق القطبين الشمالي والجنوبي للمشتري. ورصدت جونو أيضا حزاما من الأمونيا يمتد من قمة الغلاف الجوي وحتى مئات الأميال داخل الكوكب وهو آخر مدى تمكنت أجهزة المركبة من رؤيته. وعثرت على معالم أخرى في الغلاف الجوي تدحض فكرة أنه مجرد خليط من الغازات. وقال سكوت بولتون الباحث بمعهد ساوث ويست للأبحاث في سان انطونيو بولاية تكساس وقائد فريق الدراسة في اتصال هاتفي«المشتري يدهشنا بكل الطرق تقريبا. نرى دلائل على أنه مدهش للغاية».واعتمدت البيانات التي نشرت أمس على بيانات جمعت أثناء مرور جونو على بعد حوالي ٤٢٠٠ كيلومتر حول قطبي المشتري في السابع والعشرين من أغسطس . ومن المتوقع أن تواصل المركبة دورانها حول المشتري لشهور مقبلة لتصل إلى أقرب نقطة من الكوكب كل ٥٣ يوما لرسم خريطة داخلية للكوكب حتى يتسنى للعلماء معرفة المزيد عن كيف وأين تشكل المشتري. ومثل الشمس يتألف الكوكب الغازي العملاق في معظمه من الهيدروجين والهليوم ويوجد به أيضا الكربون والنتروجين والأوكسجين وعناصر أخرى علاوة على مواد عضوية وغازات. ■

■ صورة نشرتها وكالة ناسا للقطب الجنوبي لكوكب المشتري، سجلتها عدسة المركبة الفضائية جونو على ارتفاع ٣٢،٠٠٠ ميل (٥٢،٠٠٠ كيلومتر). ا.ف.ب

دراسة تربط بين المشي وتحسن وظائف المخ

■مونتريال ـ رويترز: خلصت دراسة إلى أن نظام المشي بوتيرة معتدلة قد يقلل من أعراض الضعف الإدراكي المحدود المرتبط بسوء حالة الأوعية الدموية بالمخ. وذكر الفريق الكندي الذي أعد الدراسة في دورية (سبورتس ميديسين) البريطانية أن المشاركين الذين يعانون من ضعف الإدراك الوعائي، والذي أحيانا ما يسمى بالخرف الوعائي، والذين اعتادوا المشي لثلاث ساعات أسبوعيا على مدار ستة أشهر كانت ردود أفعالهم أسرع إلى جانب علامات أخرى على تحسن وظائف المخ. ويشير ضعف الإدراك الوعائي إلى ضعف طفيف في التفكير أو خرف متقدم وذلك بسبب نفس أنواع تلف الأوعية الدموية التي تصاحب أمراض القلب في مكان آخر من الجسم. وهذا هو ثاني أكثر أسباب الخرف شيوعا بعد مرض الزهايمر. وقالت كبيرة معدي الدراسة تيريزا ليو-آمبروز لرويترز هيلث عبر البريد الإلكتروني «من المؤكد أن التمارين الرياضية المنتظمة تحسن صحة القلب والأوعية الدموية والصحة الدماغية». وقالت ليو-آمبروز، وهي باحثة بمختبر الشيخوخة والحركة والإدراك وعلم الأعصاب في جامعة كولومبيا البريطانية في فانكوفر«بشكل أكثر تحديدا، فإنها تقلل خطر إصابة الشخص بالأمراض المزمنة مثل ارتفاع ضغط الدم والسكري (النوع الثاني) وارتفاع نسبة الكوليسترول. تلك الأمراض المزمنة لها تأثير سلبي على المخ..على الأرجح من خلال نقص تدفق الدم إلى المخ». وأضافت أن المخ عضو يعتمد في عمله على التمثيل الغذائي إلى حد بعيد والحفاظ على صحته يتطلب تدفقا جيدا للدم لإيصال العناصر الغذائية الضرورية والأكسجين إلى أنسجته. ■

انهيارات أرضية في مختلف أنحاء سريلانكا

كولومبو ـ د.ب.أ :ذكر مسؤولون امس الجمعة أن حصيلة القتلى بسبب الانهيارات الأرضية، الناجمة عن أمطار غزيرة في مختلف أنحاء سريلانكا تجاوزت ٥٧ شخصا، بالإضافة إلى ٣٠ آخرين على الأقل في عداد المفقودين.

وقال مسؤولون معنيون بالتعامل مع الكوارث إن انهيارات أرضية حدثت الليلة قبل الماضية وصباح أمس الجمعة في الأجزاء الوسطى والجنوبية والغربية من البلاد، بعد يومين من سقوط أمطار غزيرة. وذكر مسؤول حكومي في المنطقة يدعى «يو.دي.سي» جايالال أن معظم الوفيات تم الابلاغ عنها من منطقة كالوتارا على بعد ٤٠ كيلومترا جنوب العاصمة، فيما تأكدت ٣٧ حالة وفاة.

وقال مسؤولون في المنطقة أنه تم الابلاغ عن ٢٠ قتيلا آخرين من منطقة راتنابورا المجاورة. ■

بسبب الأمطار الموسمية

حظر السباحة في شواطئ سياحية تايلاندية

■ بانكوك ـ د.ب.أ :قال مسؤولون في تايلاند لوكالة الأنباء الألمانية (د ب أ) أمس الجمعة إنه تم حظر السباحة في العديد من الشواطئ التي تحظى بشعبية في جنوب البلاد بسبب الأمطار الموسمية التي اجتاحت جميع أنحاء البلاد خلال الأسابيع القليلة الماضية. وذكرت إدارة الوقاية من الكوارث والتخفيف من حدتها في تايلاند امس الجمعة أنه تم حظر أنشطة مثل الغوص والإبحار من جزيرة لأخرى على متن قوارب سريعة، حتى إشعار آخر. وتراوح ارتفاع الأمواج ما بين مرتين إلى ثلاث، طبقا لما قاله مسؤولون في إقليم كرابي جنوب البلاد، حيث تقع منطقة «كوه في في». ورفعت أعلام حمراء تحذيرية أيضا على شاطئين هما باتونج وكارون في جزيرة فوكيت، طبقا لما ذكره مسؤولون بالجزيرة التي تحظى بشعبية بين الأجانب، والتي تقع على بعد ٨٤٠ كيلومترا جنوب بانكوك. وأغلقت العديد من المتنزهات البحرية المحلية على ساحل «أندامان»، من بين ذلك جزر«سيميلان»أمام السياح منذ منتصف مايو وهو إغلاق سنوي يستمر خمسة أشهر خلال موسم الأمطار الموسمية. وكانت إدارة الوقاية من الكوارث والتخفيف من حدتها في تايلاند قد ذكرت في وقت سابق أمس الجمعة أن السيول التي اجتاحت مختلف أنحاء البلاد أسفرت عن مقتل خمسة أشخاص وتشريد أكثر من ٢٠ ألف أسرة خلال الأيام العشرة الماضية.وأضافت الادارة أن جميع الضحايا الخمسة غرقوا بسبب مياه الفيضانات. وغمرت مياه الفيضانات ١٥ إقليما منذ ١٦مايو نتيجة لاستمرار هطول أمطار غزيرة في مختلف أنحاء البلاد، حيث كانت مقاصد سياحية تحظى بشعبية مثل مدينتي شيانج ماي وسوخوتاي شمالا ومدينة سوراتاني جنوبا من أكثر المناطق تضررا. وذكر مسؤولون أنه على الرغم من أن الفيضانات بدأت في الانحسار في ١٤ إقليما، مازال الوضع خطيرا في مدينة سوخوتاي القديمة، التي تبعد ٤٢٠ كيلومترا شمال بانكوك، التي كانت في السابق، عاصمة المملكة. وتوقعت هيئة الأرصاد الجوية امس الجمعة استمرار هطول أمطار غزيرة في الكثير من أنحاء تايلاند حتى الأحد المقبل. ■

■ متسلقون فى طريقهم لقمة جبل إيفرست .. حيث أكد المتسلقون النيباليون وجود نتوء صخري بالقرب من قمة جبل إيفرست، ما زالت سليمة. ا.ف.ب

متحف يضاعف مكافأة استعادة لوحات فنية مسروقة إلى ١٠ ملايين دولار

■ نيويورك ـ د.ب.أ : ضاعف متحف في مدينة بوسطن الأميركية، الخميس، مكافأة مقابل استعادة لوحات لفنانين هولنديين وفرنسيين كبار سرقت منذ قرابة ٣٠ عاما إلى ١٠ ملايين دولار. وأعلن متحف (إزابيلا ستوارت جاردنر) عن زيادة المكافأة المرصودة مقابل الإدلاء بمعلومات تؤدي لاستعادة اللوحات المفقودة منذ وقوع حادث سرقة في مارس ١٩٩٠. وتنتهي فترة رصد المكافأة في ٣١ ديسمبر المقبل. وأشار المتحف إلى أن هناك لوحات من أعمال رامبرانت وفيرمير ومانيه وديجا من بين ١٣ لوحة، تبلغ قيمتها التقديرية أكثر من ٥٠٠ مليون دولار، مما جعل واقعة السرقة هذه الأكبر في تاريخ الولايات المتحدة. وقالت متحدثة باسم المتحف إنه ليس بإمكانها التعليق على التحقيقات، إلا أنها أشارت إلى أن قرار مضاعفة المكافأة لا يتعلق بأي أنشطة جارية. وقالت المتحدثة في رسالة إلكترونية إلى وكالة الأنباء الألمانية (د.ب.أ): «نريد استرداد لوحاتنا ونود أن نبعث برسالة قوية تفيد بأننا ملتزمون بعزمنا». وأضافت أن وضع توقيت نهائي للمكافأة يرسل إشارة بأن هناك «شعور بالتعجل» لرؤية اللوحات وقد تم استعادتها. ■

عدد الوفيات بالزهايمر في أميركا يقفز ٥٤ بالمئة في ١٥ عاما

■ شيكاغو ـ رويترز: قال باحثون أميركيون الخميس إن الوفيات بمرض الزهايمر في الولايات المتحدة زادت بأكثر من ٥٠ بالمئة بين عامي ١٩٩٩ و٢٠١٤ ومن المتوقع أن تستمر في الزيادة. ووفقا لتقرير صدر عن المراكز الأمريكية للسيطرة على الأمراض والوقاية منها فإن شريحة أكبر من المصابين بالزهايمر يموتون في منازلهم وليس في منشأة طبية. وذكر التقرير أن الزهايمر هو سادس سبب للوفاة في الولايات المتحدة وشكل نسبة ٣,٦ بالمئة من كل الوفيات في عام ٢٠١٤. ولطالما توقع باحثون زيادة حالات الإصابة بالزهايمر مع تخطي الكثير من أبناء جيل طفرة المواليد، الذين ولدوا في السنوات التي أعقبت نهاية الحرب العالمية الثانية، حاجز الخامسة وستين عاما وهو ما يزيد من خطر تعرضهم للمرض المرتبط بالتقدم في العمر. ■

خبراء أرصاد يتوقعون موسما «فوق العادي» للأعاصير فوق المحيط الأطلسي

■ واشنطن ـ د.ب.أ :توقع علماء أميركيون بفرصة نسبتها ٤٥٪ أن يكون موسم الأعاصير فوق المحيط الأطلسي هذا العام «فوق العادي»، وفقا لتوقعات طويلة الأجل نشرت الخميس. وقال خبراء أرصاد جوية في الإدارة الوطنية للمحيطات والغلاف الجوي إن هناك فرصة بنسبة ٣٥٪ لحدوث موسم شبه طبيعي وفرصة بنسبة ٢٠٪ فقط لموسم أقل من العادي. وتتنبأ الإدارة باحتمالية نسبتها ٧٠٪ بهبوب ما بين ١١ إلى ١٧ عاصفة في هذا العام، من بينها ٥ إلى ٩ يمكن أن تصبح أعاصير بسرعات رياح أكثر من ١١٩ كيلومترا في الساعة. وهناك ما يتراوح بين عاصفتين إلى أربع يمكن أن تكون مصحوبة برياح سرعتها ١٧٨ كيلومترا في الساعة وتسبب أضرارا كبيرة لدى وصولها إلى اليابسة. ويبدأ موسم الأعاصير في أول يونيو ويستمر حتى نهاية نوفمبر. ويؤثر ذلك عادة على أميركا الوسطى ومنطقة البحر الكاريبي وجنوب شرق الولايات المتحدة. وذكرت الإدارة الوطنية للمحيطات والغلاف الجوي أن الموسم العادي ينتج ١٢ عاصفة منها ست عواصف تتحول لأعاصير. ■

■ قرد يمسك ثمرة جوز الهند على شجرة ، غرب سومطرة. حيث تباع هذه القرود بأسعار منخفضة باندونيسيا.. وتباع القرود المدربة تدريبا جيدا بأسعار مرتفعة ا.ف.ب

دراسة تربط بين اللحوم الحمراء وزيادة الأمراض المسببة للوفاة

■ واشنطن ـ رويترز: خلصت دراسة أميركية حديثة إلى أن تناول مزيد من اللحوم الحمراء مرتبط بزيادة خطر الوفاة نتيجة ثمانية أمراض شائعة منها السرطان والسكري وأمراض القلب وكذلك «جميع المسببات الأخرى» للوفاة. وفحص باحثون بيانات نحو ٥٣٧ ألف بالغ تراوحت أعمارهم بين ٥٠ و٧١ عاما ووجدوا أن الأشخاص الذين استهلكوا لحوما حمراء بأكبر كميات زادت احتمالات وفاتهم نتيجة مجموعة متنوعة من المسببات بنسبة ٢٦ بالمئة مقارنة بأولئك الذين تناولوها بكميات أقل. لكن الباحثين ذكروا في دورية (ذا بي.إم.جيه) أن الأشخاص الذين تناولوا أكبر كميات من اللحوم البيضاء، بما في ذلك الدواجن والأسماك، كانوا أقل عرضة للوفاة نتيجة جميع المسببات بنسبة ٢٥ بالمئة خلال فترة الدراسة مقارنة بالأشخاص الذين تناولوا كميات أقل منها. وقال كبير معدي الدراسة آراش اعتمادي من المعهد الوطني الأميركي للسرطان «تؤكد استنتاجاتنا تقارير سابقة عن الروابط بين اللحوم الحمراء والوفاة المبكرة وهي أيضا كبيرة بما يكفي لإبراز روابط مماثلة بتسعة مسببات مختلفة للوفاة». ■

طبعت بمطابع الوطن العمانية

Printed at AL WATAN AL OMANEYA Printing Press