صوت عُمان في الوطن العربي

الوطن

AL WATAN
Voice Of Oman In The Arab World

يومية ـ سياسية ـ جامعة
تأسست عام ١٩٧١م

٢٤ صفحة | السبت ١٦ من شعبان ١٤٣٨ هـ. الموافق ١٣ من مايو ٢٠١٧م. العدد: (١٢٣٢٣). السنة الـ ٤٧ | صاحب الامتياز المدير العام رئيس التحرير: محمد بن سليمان الطائي | www.alwatan.com | SATURDAY 13 May 2017 - NO: (12323) - VOL47 | ٢٠٠ بيسة

محليات

■ بلدية بهلاء تكثف جهود التفتيش على المحلات استعدادا لرمضان

الاقتصادي

■ مؤشر سوق مسقط يغلق على تراجع أسبوعي بنسبة ٠٫٨٠٪

قضايا

■ ٦٩ عاما على النكبة

ثقافة وفن

■ صادق جواد يتطرق إلى أسس علاقة الإنسان وفكره ومحور سلامته في الحياة

الرياضي

■ فريق الصمود بنادي نزوى ينفذ مسار مشي جبليا في جمهورية البوسنة والهرسك

0 094922 760500
alwatanoman

الغيث يهطل مصحوبا بحبات البرد .. والأخدود مستمر

■ استمر هطول الغيث على بعض محافظات السلطنة لليوم الثاني على التوالي مع استمرار تأثيرات أخدود المنخفض الجوي، حيث هطلت أمس أمطار تراوحت بين الخفيفة والمتوسطة على عدد من ولايات السلطنة أدت إلى جريان عدد من الشعاب، كما أدى هطول الأمطار إلى انخفاض في مستوى درجات الحرارة وجريان عدد من الأودية والشعاب.. جعلها الله سقيا خير وبركة ونفع بها البلاد والعباد. ويسود السلطنة طقس صحو بوجه عام مع احتمال تشكل السحب الركامية وهطول أمطار متفرقة تكون رعدية أحيانا على جبال الحجر والمحافظات المجاورة لها مصحوبة برياح هابطة نشطة مع تساقط حبات البرد وتصاعد الغبار خلال فترة ما بعد الظهيرة والمساء وفرص لأمطار رعدية متفرقة على محافظتي الوسطى وظفار، ومن المحتمل تشكل السحب المنخفضة في آخر الليل والصباح الباكر على معظم سواحل السلطنة. ■

■ تفاصيل.....ص٣

■ من جريان وادي سميط بنزوى «تصوير: سالم السالمي»

بمشاركة السلطنة .. تنفيذي المنظمة العربية للتنمية الإدارية يستعرض البرامج التدريبية والممارسات الناجحة

■ شاركت السلطنة ممثلة بوزارة الخدمة المدنية أمس في اجتماع الدورة العادية الـ(١٠٥) للمجلس التنفيذي للمنظمة العربية للتنمية الإدارية بالدار البيضاء بالمملكة المغربية الشقيقة. واستعرض الاجتماع إنجازات المنظمة المحققة في عام ٢٠١٦م، والبرامج المنفذة في مجالات التدريب والمؤتمرات واللقاءات المهنية والندوات وحلقات العمل والبرامج التدريبية والممارسات الإدارية الناجحة وغيرها من أنشطة وبرامج المنظمة، حيث نفذت المنظمة (٤٥٠) برنامجا تدريبيا. ■

■ البقية.....ص١٠
■ تفاصيل.....ص٢

جدوى وطلب يبشران بالنجاح

■ من ضمن مبشرات نجاح المشاريع التي يتم تنفيذها على أرض السلطنة في إطار توجهات التنويع الاقتصادي، يبرز عنصران أساسيان يحددان أهمية المشروع، وهما مدى الجدوى المأمولة من إنتاجية هذا المشروع، بالإضافة إلى حجم الطلب الحالي والمستقبلي على هذا الإنتاج.

ووفق هذين العنصرين تبرز أهمية مصنع السقالات الذي تم افتتاحه أمس الأول بمنطقة صحار الصناعية والذي يعد الأول من نوعه بتكلفة بلغت نحو مليون ريال عماني، وبطاقة إنتاجية تصل إلى ٤٠٠ طن شهريًا في مرحلته الأولى وإجمالي ٩٦٠٠ طن سنويًا.

فهذا المصنع يضع منتجًا جديدًا لا غنى عنه في قطاع البناء والتشييد، وترميم المباني والمنشآت وصيانتها، ليكون هذا المنتج ضمن الإنتاج الصناعي للسلطنة، حيث إن السقالات والتي تعد هياكل مؤقتة تستخدم في حمل الأشخاص والمواد من المواد الإنشائية المهمة في الحركة العمرانية، وهي من وسائل السلامة العامة، حيث إنها آمنة للعمل في الأماكن المرتفعة وخصوصًا في أعمال البناء والدهان واللحام في المصانع.■

المحرر

■ البقية.....ص١٠

آراء اليوم

رأي الوطن .. «تنفيذ» عماد توجهات الخطة الخمسية التاسعة
بعد داعش .. داعش!
حكاية حلاق بغداد مرة أخرى
واشنطن وموسكو.. الوجوه والأقنعة
بعد التهويد...القومية المفبركة وقوننة الأساطير

في يوبيلها الذهبي .. «تنمية نفط عمان» تعرض خططها المستقبلية .. غدا

كتب. يوسف الحبسي:

■ تحتفل شركة تنمية نفط عمان غدا الأحد باليوبيل الذهبي لتصدير أول شحنة من النفط العماني والذكرى الـ٨٠ لتأسيس الشركة، وذكرى الزيارة السامية لحضرة صاحب الجلالة السلطان قابوس بن سعيد المعظم. حفظه الله ورعاه. لمقر الشركة. ■

■ البقية.....ص١٠
■ تفاصيل.....«الاقتصادي»

فضية «ايتكس» لمخترع عماني

■ كوالالمبور. العمانية: حصل المخترع العماني عبدالرحمن المنذري على الميدالية الفضية عن اختراعه (جهاز الغسيل الجاف) في المعرض الدولي الثامن والعشرين للاختراعات والابتكارات والتقنية «ايتكس» الذي يختتم أعماله اليوم في العاصمة الماليزية كوالالمبور. ■

■ البقية.....ص١٠

■ الأطفال خلال الاحتفال بالشعبانية

«الشعبانية» برونق خاص

كتب. عبدالله بن محمد باعلوي:

■ يكتسي الاحتفال بالشعبانية في ولاية صور والذي يصادف الرابع عشر من شعبان من كل عام هجري برونق خاص حيث ينتظر الأطفال هذا اليوم من كل عام بفرحة عارمة. ■

■ البقية.....ص١٠
■ تفاصيل.....ص٥

رفع علم السلطنة في ألعاب التضامن الإسلامي

باكو. من خالد الجلنداني:

■ شاركت بعثة السلطنة في دورة ألعاب التضامن الإسلامي المقامة حاليا في العاصمة الأذربيجانية باكو في حفل مراسم رفع أعلام الدول المشاركة في الدورة الذي أقيم بقرية الرياضيين. ■

■ البقية.....ص١٠
■ تفاصيل.....«الرياضي»

نظام جديد للشحن من «مواصلات»

■ تدشن شركة النقل الوطنية العمانية «مواصلات» غدا المرحلة الأولى من نظام الشحن الجديد والذي يأتي حرصا من الشركة على تحسين جودة خدمة الشحن بأحدث التقنيات والأنظمة في مختلف فروعها المتوزعة بمحافظات السلطنة.

وتشمل المرحلة الأولى من النظام توفير أظرف وكراتين مختلفة الأحجام بحيث يستوعب «الظرف» بضاعة ما دون نصف كيلو جرام، أما الكرتون «صغير جدا» يستوعب بضاعة من نصف كيلوجرام إلى دون ١ كيلوجرام، والكرتون «صغير» يستوعب من ١ كيلوجرام. ■

■ البقية.....ص١٠
■ تفاصيل.....«الاقتصادي»

ظفار تستعد لاحتضان المخيم الكشفي الخليجي

■ ناقشت المديرية العامة للكشافة والمرشدات آخر استعداداتها لتنظيم فعاليات المخيم الكشفي الخليجي لمرحلة الكشاف المتقدم لمجلس التعاون لدول الخليج العربية تحت شعار (الكشفية ومشاركة الشباب) الذي تستضيفه خلال الفترة من ٣١ يوليو وحتى ٧ أغسطس القادم بالمخيم الكشفي الدائم بسهل جبل آشور بمحافظة ظفار، ويستهدف ٣٢٠ كشافا وقائدا من السلطنة ودول مجلس التعاون الخليجي. وتم استعراض برنامج المخيم وأنشطته المختلفة والأهداف العامة للمخيم. ■

■ البقية.....ص١٠
■ تفاصيل.....ص٥

القوات العراقية تدشن عملية في القيروان

■ بغداد. وكالات: بدأت القوات العراقية تنفيذ عملية باتجاه بلدة القيروان القريبة من الحدود السورية غرب الموصل، في إطار الحرب ضد تنظيم داعش. وقال نائب رئيس هيئة الحشد أبو مهدي المهندس «انطلقت عملياتنا الساعة الخامسة صباحا على محاور عدة الهدف الانطلاق نحو الغرب» باتجاه الحدود مع سوريا. وأكدت قيادة العمليات المشتركة انطلاق العملية التي قالت إنها تجري بإسناد طيران الجيش وتهدف إلى «تحرير مناطق القيروان والبعاج ضمن عمليات قادمون يا نينوى». وقال المتحدث باسم قيادة العمليات المشتركة العميد يحيى رسول «تنفذ قوات الحشد هذه العملية. ■

■ البقية.....ص١٠
■ تفاصيل.....ص١١

■ نازحون عراقيون يشقون طريقهم سعيا لمكان آمن بعد تركهم منازلهم جراء المعارك المحتدمة في الموصل أمس ا.ف.ب

الاحتلال يغتال شهيدا في مواجهات بـ«النبي صالح»

القدس المحتلة. «الوطن». وكالات:

■ قالت وزارة الصحة الفلسطينية وسكان إن قوات الاحتلال اغتالت شابا فلسطينيا خلال مواجهات شهدتها قرية النبي صالح شمال غرب مدينة رام الله. وأضافت الوزارة في بيان «استشهد الشاب سبأ نضال عبيد (٢٣ عاما) بعد إطلاق قوات الاحتلال النار عليه في قرية النبي صالح». ■

■ البقية.....ص١٠
■ تفاصيل.....ص١١

■ فلسطينيون يواجهون قوات الاحتلال أثناء تظاهرات تضامن مع الأسرى في نابلس أمس ا.ف.ب

اليمن: حكومة هادي ترفض المجلس الانتقالي الجنوبي

■ عدن (اليمن). وكالات: أعلنت حكومة الرئيس اليمني عبد ربه منصور هادي رفضها تشكيل المجلس الانتقالي في جنوب اليمن، ورأت في الإعلان عنه تحديا لسلطة الرئيس. وأعرب بيان رسمي صدر بعد اجتماع هادي مع مستشاريه في العاصمة السعودية الرياض. ■

■ البقية.....ص١٠

باكستان: ١٧ قتيلا في اعتداء انتحاري في بلوشستان

■ ماستونج (باكستان). وكالات: قُتل ١٧ شخصا على الأقل وأصيب العشرات بجروح في اعتداء انتحاري استهدف موكب نائب رئيس مجلس الشيوخ في محافظة بلوشستان المضطربة جنوب غرب باكستان وتبناه تنظيم «داعش». ■

■ البقية.....ص١٠

دفء تجاري بين أميركا والصين

■ بكين. وكالات: تشهد العلاقات التجارية الأميركية الصينية مزيدا من الدفء بعد أن شن الرئيس الأميركي دونالد ترامب هجوما على الصين خلال حملته الانتخابية. وأعلنت واشنطن اتفاقا مع الصين ينص على استئناف صادرات لحوم الأبقار والغاز من الولايات المتحدة. ■

■ البقية.....ص١٠

روسيا تلوح لأميركا بالرد على طرد دبلوماسييها

■ موسكو. وكالات: قال مساعد كبير في الكرملين إن روسيا قد ترد بالمثل على الولايات المتحدة لطرد إدارة الرئيس السابق باراك أوباما ٣٥ دبلوماسيا روسيا قالت إنهم جواسيس. وقال يوري أوشاكوف وهو مساعد في شؤون السياسة الخارجية بالكرملين. ■

■ البقية.....ص١٠

الجيش السوري يحكم السيطرة على نقاط استراتيجية بريف حمص

دمشق. «الوطن»:

■ أحكمت وحدات من الجيش السوري بالتعاون مع القوات الرديفة سيطرتها على عدد من النقاط الاستراتيجية بريف حمص الشرقي بعد القضاء على آخر تجمعات إرهابيي تنظيم «داعش» فيها.

وذكر مصدر عسكري أن «وحدات من الجيش السوري بالتعاون مع القوات الرديفة واصلت أعمالها القتالية بنجاح في ملاحقة تنظيم «داعش» الإرهابي بريف حمص الشرقي وأحكمت سيطرتها على مقلع المشيرفة الجنوبي وقضت على عدد من إرهابيي التنظيم». ولفت المصدر إلى أن «وحدات الجيش وخلال عملياتها تمكنت أيضا من إحكام السيطرة النارية على الطريق الواصل بين قرى جباب حمد ورسم حميدة وخربة السبعة وهبرة الغربية وهبرة الشرقية في الريف الشرقي لمدينة حمص». وكانت وحدات الجيش أحكمت سيطرتها قبل يومين على ثلاث نقاط جنوب وغرب قريتي هبرة الغربية ورسم حميدة بريف حمص الشرقي وأوقعت أعدادا كبيرة من إرهابيي «داعش». ■

■ البقية.....ص١٠
■ تفاصيل.....ص١١

السلطنة تشارك في اجتماع المجلس التنفيذي للمنظمة العربية للتنمية الإدارية بالدار البيضاء

■ شاركت السلطنة في اجتماعات الدورة العادية الـ١٠٥ للمجلس التنفيذي للمنظمة العربية للتنمية الإداريةوالذي عقد أمس بالدار البيضاء بالمملكة المغربية ترأس معالي الشيخ خالد بن عمر بن سعيد المرهون وزير الخدمة المدنية وفد السلطنة المشارك في الاجتماعات بحضور أصحاب المعالي وزراء ورؤساء أجهزة الخدمة المدنية والتنمية الإدارية بالدول الأعضاء في المجلس التنفيذي وسعادة الدكتور ناصر الهتلان القحطاني مدير عام المنظمة العربية للتنمية الإدارية.

وقد تم خلال الاجتماع استعراض ومناقشة المواضيع المدرجة على جدول أعماله، ومن ضمنها التقرير الخاص بمتابعة تنفيذ القرارات السابقة للمجلس التنفيذي، حيث تطرق التقرير إلى إنجازات المنظمة المحققة في عام ٢٠١٦م، والبرامج المنفذة في مجالات التدريب والمؤتمرات واللقاءات المهنية والندوات

وورش العمل والبرامج التدريبية والممارسات الإدارية الناجحة وغيرها من أنشطة وبرامج المنظمة، حيث نفذت المنظمة عدد (٤٥٠) برنامجا تدريبيا، منها (٢٥٦) برنامجا في المجالات الإدارية، و(١٠٣) برنامجا المجالات المالية والمهنية، و(٧١) برنامجا في مجال تقنية المعلومات، و(٢٠) برنامجا في مجال المكتبة الرقمية، وذلك بإجمالي مشاركين بلغ (٢٢٥٨) مشاركاً، وفي مجال الفعاليات تم تنفيذ (٨٠) فعالية منها (٧) مؤتمرات و(٦) ملتقيات و(٨) ندوات و(٥٩) ورشة عمل بإجمالي مشاركين بلغ (٢٦٧٩) مشاركا من مختلف الدول العربية، كما تم خلال العام المنصرم تنفيذ لقاء للتجارب والممارسات الإدارية الناجحة استعرضت من خلاله (٩) تجارب إدارية من (٥) دول عربية، وفي مجال الخدمات الاستشارية قامت المنظمة بتقديم عدد (٥) دراسات استشارية تتصل بمجالات العمل الإداري في أربع دول عربية، كما قامت بإصدار عدد من الكتب والبحوث والدراسات تناولت قضايا متعددة في مجال التنمية الادارية، حيث تم إصدار ونشر (٥) كتب و(١٢) بحثا إداريا و(٩) أطروحات دكتوراه مرتبطة بمجال الإدارة العامة، وتولت المنظمة كذلك إدارة عدد من الجوائز التقديرية لتحسين وتجويد الأداء كجائزة الشارقة لأفضل أطروحة دكتوراه في العلوم الإدارية والمالية في الوطن العربي، وجائزة الأمير فهد بن محمد لأفضل أداء خيري في الوطن العربي، وجائزة بغداد الدولية لأفضل أطروحة دكتوراه في العلوم المحاسبية، وفي مجال خدمات المكتبة الرقمية والمعلومات تم تقديم خدمات المكتبة لعدد (٥٠٩) مستفيد، بالإضافة لغيرها من الإنجازات التي تسهم في تعزيز العمل العربي المشترك في مجالات التنمية الإدارية. كما استعرض المجلس خلال اجتماعه موقف الحسابات الختامية والمركز النقدي والقوائم المالية وتقرير مدقق الحسابات وتقرير المراقب الداخلي عن المنظمة لعام ٢٠١٦، وموقف سداد الدول والتزاماتها المالية تجاه المنظمة والإجراءات التي اتخذتها المنظمة بشأن كافة تلك التقارير، واطلع المجلس كذلك تقرير هيئة الرقابة المالية والإدارية عن أعمال المنظمة لعام ٢٠١٦م، والتي شملت فحص ومراجعة العديد من الجوانب كأعمال شؤون الموظفين بالمديرية العامة للمنظمة والمستندات والسجلات والمركز المالي للمنظمة وحساباتها الختامية. كما بحث المجلس كذلك تقرير الفريق المتخصص الذي تم تشكيله من الدول الأعضاء بالمجلس التنفيذي لمراجعة التعديلات المزمع ادخالها على اتفاقية إنشاء المنظمة ولمراجعة الهيكل التنظيمي الجديد المقترح للمنظمة والذي استند على تحديد المهام اللازمة لتنفيذ أهداف المنظمة، وتحقيق أكبر قدر من التجانس بين مختلف التقسيمات التنظيمية والتوازن في أعباء العمل والمسؤوليات عليها وبما يكفل الاستجابة لتطلعات المنظمة في الفترة القادمة. كما استعرض المجلس بقية البنود الواردة بجدول الأعمال واتخذ بشأنها القرارات والتوصيات المناسبة. ■

■ وزير الخدمة المدنية لدى ترؤسه وفد السلطنة في الاجتماعات — من المصدر

■ لجنة الشؤون البلدية بولاية منح أثناء اجتماعها

الشؤون البلدية بمنح تناقش الاستعدادات لمنافسات شهر البلديات الثامن والعشرين

منح . من سالم بن خليفة البوسعيدي :

■ ناقشت لجنة الشؤون البلدية بولاية منح خلال اجتماعها الخامس بقاعة الاجتماعات بمكتب والي منح استعدادات اللجنة للدخول في منافسات شهر البلديات الثامن والعشرين .

ترأس الاجتماع سعادة الشيخ مسلم بن محمد بن حمد الوحشي والي منح رئيس اللجنة بحضور مديري الدوائر الحكومية بالولاية وأعضاء لجنة الشؤون البلدية الذي رحب بالحضور مثمنا تعاونهم في كل ما يخدم مصلحة الولاية ومواطنيها والمقيمين بعد ذلك تمت مناقشة استعدادات لجنة الشؤون البلدية للدخول في منافسات شهر البلديات الثامن والعشرين كما تم الاستماع إلى وجهات نظر مسئولي الدوائر الحكومية للاستفادة من آرائهم ومقترحاتهم التي تساهم في إنجاح المسابقة ، حيث أبدى المجتمعون استعدادهم للتعاون في كل ما من شأنه دخول الولاية في هذه المسابقة واحتلالها مركزا متقدما .

جدير بالذكر أن ولاية منح شاركت في منافسات شهر البلديات وموارد المياه السابع والعشرين والذي جاء تحت شعار جهود متواصلة وتنمية مستدامة وحصلت من خلاله على المركز الثاني على مستوى السلطنة . ■

تكريم المجيدين في الأنشطة التربوية بتعليمية الداخلية

كتب – سيف الهطالي:

■ احتفلت المديرية العامة للتربية والتعليم لمحافظة الداخلية بتكريم المجيدين في الأنشطة التربوية على مدار العام، برعاية سعادة الشيخ جمال بن أحمد العبري، عضو مجلس الشورى ممثل ولاية الحمراء بحضور عدد من التربويين والاداريين بتعليمية الداخلية وذلك بالمركز نزوى الثقافي حيث بلغ عدد المكرمين ٤٠٠ طالب و٩٥ معلما و١٥ أخصائي نشاط مدرسي بالمحافظة. تضمن الحفل كلمة قدمها محمود بن سالم العزري، رئيس قسم الأنشطة التربوية. بعدها قدم طلاب مدرسة الحارث بن مالك للتعليم الأساسي فقرة موسيقية ونشيد سواعد بلادي، وتلتها قصيدة شعرية ألقتها ملك بنت سيف الفهدية، طالبة بمدرسة الحوراء للتعليم الأساسي بعنوان «نونية الأنشطة» وتخلل الحفل عرضا مرئيا حول الإنجازات التي حققتها المحافظة في الأنشطة التربوية بكافة مجالاتها على الصعيد المحلي والدولي. وفي ختام الحفل قام راعي الحفل بتكريم المجيدين في الأنشطة التربوية والمساهمين في إنجاح الحفل. ■

بلدية بهلاء تكثف جهود التفتيش على المحلات استعدادا لرمضان

■ موظفو البلدية أثناء التفتيش على المحلات — من المصدر

بهلا . من مؤمن بن قلم الهنائي:

■ كثفت بلدية بهلاء جهودها مبكرًا استقبالًا لشهر رمضان المبارك من خلال تنفيذ حملات التفتيش والرقابه الصحية على محلات بيع المواد الغذائية ومحال تقديم الاطعمة والمأكولات وذلك للتأكد من مدى التزامها بالمعايير والاشتراطات الصحية المعمول بها حفاظا على سلامة المواطنين والمقيمين، وشملت عمليات الرقابة التأكد من صلاحية المواد المعروضه للبيع ومتابعة إنتاج وبيع الاطعمة والوجبات الغذائية ونظافة العاملين والمحلات نفسها. كما تقوم البلدية في الوقت نفسه بعملية رقابة متواصلة لمسلخ البلدية وتكثيف عملية فحص الحيوانات قبل وبعد ذبحها. وفي هذا الإطار تأتي هذه الجهود التي تبذلها البلدية ممثلة بقسم رقابة الاغذية والبيطرة وفرع البلدية ببسياء للتأكد من سلامة المواد الغذائية بأسواق الولاية والتزام المنشآت التجارية باللوائح والاشتراطات والتأكيد على نظافة هذه المنشآت والنظافة الشخصية للعاملين فيها، بالاضافة إلى توعيتهم بالطرق السليمة في الحفظ والتخزين إلى جانب توعية المستهلكين بضرورة التأكد من صلاحية المواد الغذائية قبل شرائها من خلال معرفة تواريخ الانتاج لها بما يضمن سلامة وصحة المستهلك. جدير بالذكر أن هذه الحملات أسفرت عن (٢٧) مخالفة وإتلاف كمية من المواد الغذائية غير الصالحة للاستهلاك الآدمي بلغت (٨٦) كجم. ■

بلديات الظاهرة تنفذ حلقة عمل حول «الضبطية القضائية لمأموري الضبط القضائي»

■ الحضور أثناء إلقاء المحاضرة — من المصدر

■ مناقشات الحضور في المحاضرة

عبري – من صلاح بن سعيد العبري:

■ نفذت المديرية العامة للبلديات الإقليمية وموارد المياه لمحافظة الظاهرة حلقة عمل حول (الضبطية القضائية لمأموري الضبط القضائي وإجراءات تحرير المخالفات)، هدفت الحلقة إلى إعداد الموظفين وتحسين الأداء الوظيفي لديهم بهدف تمكينهم من عمل الضبطية القضائية، وذلك بحضور سلطان بن علي بن حمد العيسائي المدير العام للمديرية العامة للبلديات الإقليمية وموارد المياه بمحافظة الظاهرة شارك في الحلقا ٥٥ موظفا وموظفة من موظفي مديرية محافظة الظاهرة التابعة لوزارة البلديات الإقليمية وموارد المياه لمحافظة الظاهرة وتناولت ورقة عمل تعريفية حول (الصفة الضبطية وإجراءات تحرير المخالفات البلدية والمالية) قدمها أحمد بن حمدان المنذري باحث قانوني بمديرية بلديات الظاهرة والتي تم التطرق فيها الى المهام والإجراءات التي يقوم بها المخولون بالضبطية القضائية بالمديرية. كما تضمنت الحلقة تنفيذ جلسة نقاشية بمشاركة مديري دوائر وبلديات المحافظة وادار الجلسة علي بن حميد آل عبدالسلام مدير دائرة المخالفات بمديرية بلديات الظاهرة حيث تضمنت محاور عدة منها اساسيات الضبطية القضائية ومن لهم حق الضبطية القضائية وفقا لقانون الإجراءات الجزائية الصادرة بالمرسوم السلطاني رقم (٩٩/٩٧) اختصاص من لهم صفة الضبطية القضائية، سواء في مجال الشؤن الفنية او الصحية او المائية او المالية القرار الوزاري رقم(٢٠٠٩/٥٤٣) بتخويل صفة الضبطية القضائية لبعض موظفي وزارة البلديات الإقليمية وموارد المياه وكذلك معرفة التشريعات التي يقوم بمراقبة تطبيقها مأموري الضبط القضائي بالوزارة وهدفت الورشة الى تنظيم الأفراد للحصول على أقصى فائدة ممكنة من الكفاءات البشرية واستخراج أفضل طاقاتهم من خلال معرفة ما يجب على مأموري الضبط القضائي اثناء اداء مهماتهم وفتح باب الحوار للمشاركين. وتهدف مديرية بلديات الظاهرة من خلال تنفيذ مثل هذه الحلقات الى تنمية قدرات ومهارات موظفيها واكسابهم المهارات الأساسية على اختلاف مستوياتهم الوظيفية للتفرغ لأداء واجباتهم وأعمالهم اليومية للحصول على أقصى فائدة من الكفاءات البشرية وتزويدهم بالأسس والأساليب الحديثة العلمية. ■

■ تقديم أوراق العمل في المحاضرة

تطبيقية صحار تنظم ملتقى لخريجيها دفعتي ٢٠١٠-٢٠١١

صحار . «الوطن»:

■ نظمت كلية العلوم التطبيقية بصحار مُمثلة بمركز التدريب والتوجيه الوظيفي الطلابي ملتقى الخريجين الثاني، والذي أقيم تحت رعاية المكرمة الدكتورة عائشة بنت أحمد الوشاحية عضو مجلس الدولة، وبحضور الدكتور علي حسن اللواتي عميد الكلية ويهدف اللقاء إلى الاحتفاء بالخريجين والخريجات وتعزيز روح الانتماء والولاء بين الكلية والخريجين، وبناء جسور التواصل والعلاقات الجيدة، والتي من شأنها أن تعزّز مسيرة التعاون بين الكلية وخريجيها، ولتبادل الذكريات والمستجدات، واستعراض جوانب الماضي والحاضر والمستقبل، وعرض بعض من قصص نجاحات الطلبة. افتتح الملتقى بكلمة ألقاها الدكتور علي اللواتي عميد الكلية أشار فيها إلى أن تنظيم الملتقى يأتي إيماناً بأهمية التواصل مع الخريجين الذين هم المنتج الذي تقدمه المؤسسة للمجتمع وهو يعكس مستوى نوعية التعليم والمهارات التي تم غرسها في عقول الطلبة وشخصياتهم بما يكمن التكامل بين الجوانب الأكاديمية والأنشطة الطلابية.

كما ألقى عبدالله بن حسن البرختي كلمة مركز التدريب والتوجيه الوظيفي الطلابي، أشار فيها إلى أنّ المركز أخذ على عاتقه أن يجدد اللقاء بين الكلية وخريجيها، وذلك بإقامة يوم مفتوح للخريجين، بهدف الاحتفاء بخريجي الكلية وتعزيز روح الانتماء لديهم. وقدم الشيخ سالم النعماني محاضرة توعية للخريجين وتضمنت الحديث عن أهمية استمرار الخريج في توطيد العلاقة مع المؤسسة التعليمية التي تخرج منها والمبادرة في المساهمة في تقديم الحلول العلمية للرقي بالمؤسسة تلا ذلك جلسة نقاشية للطلاب الخريجين. ■

■ مسؤولو تطبيقية صحار والطلاب في الملتقى — من المصدر

عرض المؤشر السنوي للأمراض غير المعدية بشمال الباطنة

صحار . «الوطن» :

■ جرى بولاية صحار تقديم العرض السنوي لمؤشرات الأمراض غير المعدية للخدمات الصحية بمحافظة شمال الباطنة بقاعة المحاضرات بجامع السلطان قابوس حيث تم عرض هذه المؤشرات ضمن الخطة السنوية للخطة الخمسية التاسعة وذلك تحت رعاية سالم بن حسن باعلوي مدير عام الخدمات الصحية بمحافظة شمال الباطنة وبحضور مديري الدوائر ورؤساء الأقسام والأطباء المسئولين والممرضين من كافة المؤسسات الصحية التابعة لولايات المحافظة .وقدمت الدكتورة عائشة بنت راشد المقبالية رئيسة قسم الأمراض غير المعدية بدائرة الرعاية الصحية الأولية بمحافظة شمال الباطنة عرضا للمؤشرات السنوية للأمراض غير المعدية والتي ركزت على برنامج ضغط الدم والسكري والربو . ■

■ نشر الوعي بين طلبة المدارس حول المواضيع الصحية ورفع مستوى المعرفة «تصوير: سعيد البحري»

حلقة عمل حول «تدريب مدربين لبرنامج تثقيف الأقران» بالصحة

■ نظمت المديرية العامة للرعاية الصحية الأولية بوزارة الصحة ممثلة في دائرة الصحة المدرسية والجامعية بالتعاون مع صندوق الأمم المتحدة للسكان، حلقة عمل «تدريب مدربين لبرنامج تثقيف الأقران» بمشاركة ٢١ متدرباً ومشاركة من أطباء وممرضي من وزارة الصحة واخصائي توعية وارشاد اجتماعي من وزارة التربية والتعليم.تهدف الحلقة . التي تستمر خمسة أيام . الى نشر الوعي بين طلبة المدارس حول المواضيع الصحية، ورفع مستوى المعرفة وتعزيز السلوك الإيجابي، وتغيير الاتجاهات والمعتقدات ذات العلاقة من خلال التطرق الى برامج (التغذية، واستخدام التبغ، وممارسة النشاط البدني ،والسلامة المرورية، والإيدز والمهارات الحياتية) التي تهم طلبة المدارس، وذلك من خلال اعداد مدربين لمثقفي الأقران وتعزيز قدرات المشاركين للقيام بإعداد جلسات تدريبية والتعرف على تقنيات التدريب الأساسية التي تستخدم في تثقيف الأقران وتعزيز المهارات التدريبية للمشاركين خاصة المتعلقة بإدارة النقاش والتواصل ومواجهة الصعوبات التدريبية المختلفة. وتشارك في هذه الحلقة ست محافظات (شمال وجنوب الشرقية، الظاهرة، جنوب الباطنة، مسندم والوسطى) كمرحلة أولى، على أن تستكمل باقي المحافظات في المرحلة الثانية. ■

ختام مشروع إنتاج البرامج التعليمية التفاعلية بجامعة ظفار

صلالة – سعيد الشاطر :

■ في إطار الاهتمام بالمشاريع المرتبطة بالتطور التكنولوجي فى مجال التعليم، وضرورة تحويلها الى التطبيق الميداني اختتم بجامعة ظفار مشروع إنتاج البرامج التعليمية التفاعلية لمسارات (مراكز مصادر التعلم، المحتوى الإلكتروني، التعلم الإلكتروني) الذي صمم ونفذ من خلال قسم التربية بكلية الآداب والعلوم التطبيقية بالجامعة ، وأستهدف إخصائي ومعلمي مدارس محافظة ظفار، برعاية حمد بن خلفان الراشدي مدير عام المديرية العامة للتربية والتعليم بمحافظة ظفار ، وبحضور الأستاذ الدكتور محمد الإمام نائب رئيس جامعة ظفار والدكتور رمزي ناصر عميد كلية الآداب والعلوم التطبيقية ، وعدد من أعضاء الهيئة الأكاديمية والإدارية بالجامعة ، وقد بلغ عدد المشاركين بالبرنامج (٢٥) متدرباً من مختلف المدارس بالمحافظة. وأوضح الاستاذ الدكتور رمزي ناصر في كلمته بأهمية مثل هذه المشاريع المرتبطة بالتطور التكنولوجي فى مجال التعليم، وضرورة تحويلها الى التطبيق الميداني ومعرفة أثرها من خلال ما يعرف بالبحوث الإجرائية، وأشار إلى أنه سبق انطلاق المشروع اجتماعات دورية بين قسم التربية بالجامعة وقسم تقنيات التعليم بالمديرية العامة للتربية والتعليم ، مؤكداً على أهمية نقل أثر التدريب الى المعلمين والمتخصصين فى الميدان التربوي . ■

■ ختام مشروع انتاج البرامج التعليمية التفاعلية بجامعة ظفار

فيلل للايجار أو البيع
فيلل جديدة وراقية للإيجار
أو البيع بالغبرة الجنوبية كل فيلا 6
غرف و8 دورات مياه ومجلس و3 صالات
للتواصل هاتف / 97771122

■ تدفق الشلالات المائية

«من المصدر»

مصحوبة برياح وتساقط حبات البرد

لليوم الثاني على التوالي .. تواصل هطول الأمطار نتيجة الأخدود على عدد من محافظات السلطنة

الرستاق – من سيف بن مرهون الغافري:
نزوى . من سالم بن عبدالله السالمي:
الحمراء . من سيف الهطالي :
العوابي – من حمود بن حمد الخروصي :

■ لليوم الثاني على التوالي هطلت أمس أمطار تراوحت بين الخفيفة والمتوسطة على عدد من قرى ولايات السلطنة أدت إلى جريان عدد من الشعاب نتيجة تكون الأخدود على محافظات وولايات السلطنة وقد أدى هطول الأمطار إلى انخفاض في مستوى درجات الحرارة وجريان عدد من الأودية والشعاب جعلها الله سقيا خير وبركة ونفع بها البلاد والعباد.

والجو صحو بوجه عام على بقية محافظات السلطنة مع احتمال تشكل السحب الركامية وهطول أمطار متفرقة تكون رعدية أحيانا على جبال الحجر والمحافظات المجاورة لها مصحوبة برياح هابطة نشطة مع تساقط حبات البرد وتصاعد الغبار خلال فترة ما بعد الظهيرة والمساء وفرص لأمطار رعدية متفرقة على محافظتي الوسطى وظفار ومن المحتمل تشكل السحب المنخفضة في آخر الليل والصباح الباكر على معظم سواحل السلطنة .

وقد هبت على المناطق الساحلية لبحر عمان رياح شمالية شرقية خفيفة إلى معتدلة أثناء النهار تحولت ليلا إلى جنوبية غربية خفيفة إلى معتدلة تكون نشطة أحيانا فيما تهب رياح جنوبية إلى جنوبية شرقية خفيفة الى معتدلة وتكون نشطة أحيانا على بقية مناطق السلطنة والبحر كان متوسط إلى هائج الموج على سواحل بحر العرب ويصل أقصى ارتفاع له مترين ونصف المتر بينما يكون هادئ الموج على بقية سواحل السلطنة ويصل أقصى ارتفاع له مترا ونصف المتر.

جنوب الباطنة

ففي ولاية الرستاق تواصلت لليوم الثاني على التوالي هطول أمطار الخير والبركة على ولاية الرستاق بمحافظة جنوب الباطنة نتيجة تأثرها بالمنخفض الجوي الذي تشهد السلطنة هذه الأيام حيث شهدت عدد من قرى ومناطق الولاية أمطارا تراوحت بين الغزيرة والمتوسطة مصحوبة برياح وتساقط حبات البرد ، وقد تركزت الأمطار الغزيرة على قرى وادي بني هني وقرى خفدي وساي والمرجي والقبيل والدفع والمسنه ويقاء والقرطي والرجلة والطيب والظاهر وسني ومري سالت على أثرها الشعاب وادي بني غافر ووادي القبيل ووادي الغريز ووادي بني هني ، كما شهدت قرى وادي السحتن وقرى وادي بني عوف أمطارا تراوحت بين المتوسطة والغزيرة سالت على أثرها الشعاب ووادي السحتن ووادي بني عوف ، بينما شهدت بقية قرى مركز الولاية وقرى نيابة الحوقين وقرى وادي الحيملي ووادي حاجر بني عمر أمطارا تراوحت بين المتوسطة والخفيفة سالت على أثرها الشعاب والشلالات والمسيلات الجبلية ، هذا وقد خرج الأهالي والأسر لمتابعة جريان الأودية والاستمتاع بالأجواء الماطرة والشلالات المائية ، ولا تزال الأجواء غائمة حتى كتابة هذا التقرير ، جعلها الله أمطار خير وعم بنفعها البلاد والعباد.

■ هطول الأمطار أمس على ولايات ومحافظات السلطنة

■ الشلالات المائية بقرية الخضراء بالرستاق

نزوى

كما شهدت ولاية نزوى مساء أمس هطول أمطار تراوحت بين الغزيرة والمتوسطة ، حيث عمت الأمطار مختلف قرى ومناطق الولاية بدءا من قرية تنوف وكمة والمديفي والسويحرية وسميط وغبرة نزوى وعلاية نزوى والمدة والسويق وردة الكنود ودارس مرورا بمركز الولاية وسعال والغنتق وضزت والصقرية وغاف الشيخ والعين والجل وردة ألبوسعيد وفرق وكرشاء وطيمساء وحيل فرق وحي التراث ، سالت على أثرها الأودية والشعاب ومنها وادي المديفي وكمة وسميط والرحبة ، ونتيجة غزارة الأمطار في العديد من قرى الولاية تشكلت بركة مائية عميقة ارتوت بها الأرض واخضر الزرع وقد خرج المواطنون مع أسرهم وأولادهم إلى الأودية فرحين ومستبشرين بهذه النعمة التي أنعم الله بها سبحانه وتعالى على البلاد والعباد داعين المولى عز وجل بالشكر والحمد على هذه النعمة المباركة وفكانت سقيا خير ورحمة بعد أن كانت الأرضوالآبار جافة منها وقل منسوب المياه وأخرى جفت تماما بجانب الآبار التي شهدت في الفترة الماضية انخفاضا كبيرا في منسوب المياه لتأتي رحمة الله تعالى بهذه الأمطار التي ستعود بها الحياة في تلك الآبار والأفلاج جعلها الله أمطار خير وبركة وعم بنفعها البلاد والعباد.

الحمراء

كما هطلت عصر أمس أمطار الخير والبركة على ولاية الحمراء تراوحت بين المتوسطة والغزيرة حيث تركزت الأمطار على قرى جبل شمس ومسفاة الخواطر والغبيراء والخطيم وصاحبها رياح نشطة مع تساقط حبات البرد وقد أدت الأمطار إلى جريان العديد من الشعاب ومن المنتظر جريان أودية غول والنخر بسبب تركز الأمطار عليهما كما هطلت أمطار الخير على الجبل الشرقي وقراه مثل دار القل والهوته وطوي العقبة مما أدى كذلك إلى جريان الشعاب والتي بدورها تصب جميعها في وادي شعمى أيضا كما كان لقرى ومركز الولاية مثل قرية مسفاة العبريين وقلعة المصالحة وذات خيل والعارض والمركاض وقرية بني صبح والمنطقة الجديدة بالحمراء نصيبها من أمطار الخير تراوحت بين الخفيفة والمتوسطة جعلها الله امطار خير وبركة وعم بنفعها البلاد والعباد ..

جدير بالذكر أن ولاية الحمراء تشهد خلال هذه الفترة حالة جفاف شديدة ادت جفاف العديد من الابار وانخفاض شديد في منسوب مياه الافلاج فاصبح الناس يعتمدون فقط على ناقلات المياه لسد احتياجات المنازل من مياه الشرب .

العوابي

كما شهدت ولاية العوابي بمحافظة جنوب الباطنة ولليوم الثاني على التوالي هطول أمطار تراوحت بين الغزيرة إلى المتوسطة كانت مصحوبة برياح شديدة ورعد وبرق وشمل هطول الأمطار كافة القرى التابعة للولاية وأدى هطول الأمطار إلى جريان عدد من الأودية والشعاب كوادي الأصامي والحربي وفلج بني خزير واستبشر الأهالي خيرا بهطول الأمطار حيث خرجوا فرحين للاستمتاع بها وبالمناظر الجميلة جعلها الله سقيا خير وبركة ونفع بها البلاد والعباد . ■

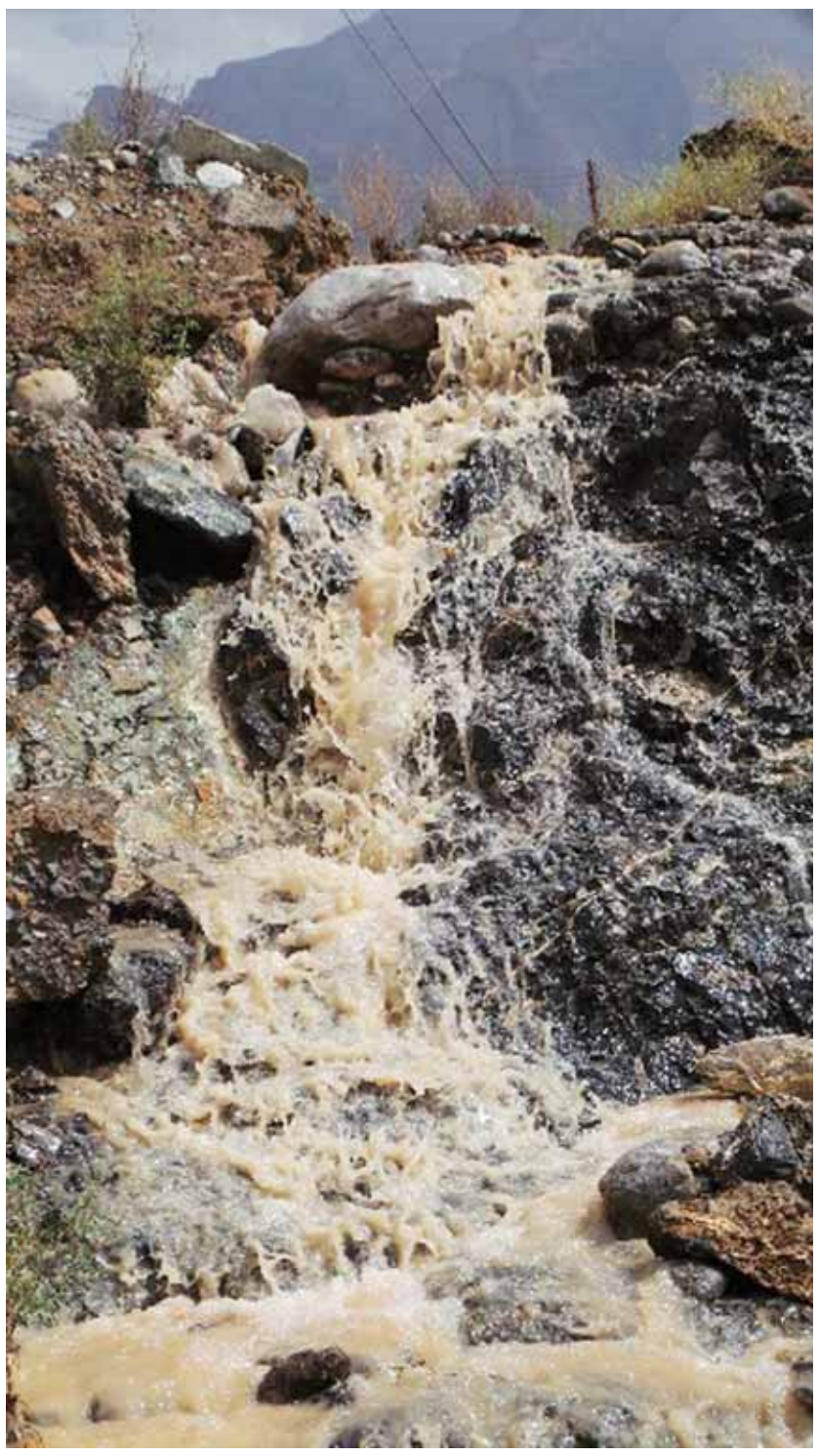

■ تدفق الشعاب الجبلية

■ جريان وادي بني غافر

■ الأهالي خلال متابعة الأجواء والأودية بالرستاق

■ من جريان وادي سميط بنزوى

■ شلالات المياه بقرية المديفي وجريان وادي السويحرية بنزوى

صحية الظاهرة تكرم المدارس المعززة للصحة والفائزين في «حقائق للحياة»

تغطية وتصوير – صلاح بن سعيد العبري:

■ احتفلت المديرية العامة للخدمات الصحية بمحافظة الظاهرة بتكريم المدارس المتميزة في مبادرة المدارس المعززة للصحة والطلبة الفائزين في مسابقة «حقائق للحياة» وذلك بحضور علي بن عبدالله الحبسي المدير العام للمديرية العامة للتربية والتعليم بمحافظة الظاهرة والدكتور عيسى بن خلف التوبي المدير العام للتربية والتعليم بمحافظة الظاهرة ومديري الدوائر ومديري ومديرات المدارس بالمحافظة.

في البداية قدمت مجموعة من الطالبات نشيداً طلابياً ثم ألقت الدكتورة زوينة بنت علي الشيبانية مديرة دائرة الرعاية الصحية الأولية بصحية الظاهرة كلمة أوضحت فيها بأن وزارة الصحة أولت تعزيز صحة الفرد والمجتمع اهتماماً كبيرا لما لها من مردود ايجابي في التصدي للقضايا الصحية المعاصرة والتي ترتبط في معظمها بالأنماط السلوكية للأشخاص مثل السمنة و السكري ، وأمراض القلب وغيرها فأصبحت من التحديات الكبرى التي تواجه الصحة العامة على الصعيدين الوطني والعالمي وتحتاج لعلاجها الى تضافر جهود كافة المؤسسات الحكومية والخاصة حتى يتمكن الفرد من السيطرة على صحته وتحسينها مشيرة إلى أنه ليس هناك أفضل من المدرسة مكانا يتعلم ويتدرب فيه النشئ على مهارات الحفاظ على الصحة وتعزيزها فالطلاب يمثلون ثلث المجتمع تقريبا، وهم آباء الغد وأمهاته فمتى تعلموا المفاهيم والأنماط السلوكية الصحية وتدربوا على اكتسابها فسيكبرون ويكون تأثيرهم على نمط حياة عائلاتهم في المستقبل وعلى المجتمع عموما تأثيرا بعيد المدى. و تمثل المدرسة كذلك المكان المثالي للعاملين في مجالي الصحة والتربية للعمل معا ليكون استثمار فعال لتحسين التعليم والصحة في آن واحد. وأوضحت الشيبانية بأنه ومن خلال الصحة المدرسية هذا العام تم تنفيذ برنامج التحصينات للمستهدفين من الطلاب والذي بلغ عددهم ٨٧٤١ بنسبة ١٠٠٪وكذلك برنامج رعاية صحة العيون للطلاب حيث تم معاينة عدد(١١٥٢٨) طالب وطالبة تم وصف نظارات لعدد(٤٢٢)طالب وطالبة ومتابعتهم وتحويل عدد (١٢٣) إلى عيادة العيون بالمستشفى المرجعيولقد بينت مؤشرات الفحص الشامل للطلاب المستهدفين ان نسبة السمنة لديهم (٩٪) لذا كانت أهمية الصحة المدرسية ودورها في تعزيز صحة المنتسبين للمجتمع المدرسي من فئة الطلاب الذين يمرون بمراحل نمو مختلفة تحتاج خبرات متعددة لضمان التعامل السليم معهم وبلورة مجموعة من العلوم والمعارف الصحية العامة كالطب الوقائي وعلم الوبائيات والتوعية الصحية والإحصاء الحيوي وصحة البيئة والتغذية وصحة الفم والأسنان والتمريض. وتجاءت فكرة مبادرة المدارس المعززة للصحة تلك المدارس التي تسعى بشكل دائم الى تحسين قدراتها لتأمين بيئة صحية للعيش والتعلم والعمل ولتفعيل تلك المبادرة بمحافظة الظاهرة عملت اللجنة المشتركة للصحة المدرسية بالمحافظة من خلال بناء السياسات الصحية والعمل على تطويرها ومراجعتها بصفة مستمرة و تطوير المهارات الفردية للعاملين في هذا المجال من خلال الحلقات التدريبية المتكررة وتطوير الخدمات الصحية في مجال الصحة المدرسية حيث تم تجهيز كافة عيادات الصحة المدرسية بمدارس المحافظة بالمستلزمات الطبية اللازمة وتسكين ممرض لكل مدرسة دوام كامل بنسبة ٩٤٪ من مدارس الحافظة ودعم الاجراءات التي يقوم بها المجتمعمثل المشاركة في القرى الصحية بالمحافظة والتي تمثل المدرسة المعززة للصحة اهم ركائزها و خلق بيئة داعمة لكل ما يخدم تعزيز الصحة ويعد احتفالنا أحد الوسائل التي تساعد على خلق بيئة داعمة، ولقد كان لهذا التوجه الاثر الاكبر في تميز المحافظة بتلك المبادرة على مستوى السلطنة وحصول عدد٢٤ مدرسة على المستوى الذهبي في التقييمات المركزية الدورية لمبادرة المدارس المعززة للصحة .وفي مسابقة حقائق للحياة ظهر الدور البارز والمجهود المتميز للمدارسفي تفعيل تلك المسابقة الامر الذي أهل محافظة الظاهرة هذا العام ٢٠١٧ للحصول على المستوى الاول بالسلطنة من ناحية جودة البحث وعلى المستوى الثاني من ناحية عدد البحوث المشاركة.

وتعد مسابقة حقائق للحياة احد روافد تعزيز الصحة بما تتضمنه من معلومات وحقائق علمية تناقش مشاكل صحية عديدة تساهم في تحسين السلوكيات المرتبطة بالصحة لدى الطلاب والمنتسبين للمجتمع المدرسي. تلا ذلك قصيدة شعرية القتها الطالبة الزهراء بنت سيف الهنائية ثم قدم الممرض سلطان الغافري ورقة عمل حول «اختصاصات ممرضي الصحة المدرسية»، كما تم تقديم عرض مرئي عن إنجازات قسم الصحة المدرسية بصحية الظاهرة. وفي الختام تم تكريم المدارسَ المعززة للصحة الفائزة بالمستوى الذهبي مركزيا والطلبة المجيد في مجال بحوث «حقائق للحياة» وفي الختام تم التجوال في المعرض المصاحب للفعالية . من جانبه أوضح علي بن عبدالله الحبسي المدير العام للمديرية العامة للخدمات الصحية بمحافظة الظاهرة بأن الاحتفال يأتي في اطار دعم مبادرة المدارس المعززة للصحة بمحافظة الظاهرة والايمان بأهميتها ومردودها الايجابي على كافة المنتسبين للمجتمع المدرسي خاصة فئة الطلاب الذين يمرون بمراحل عمرية تحتاج الى خبرات متعددة لضمان التعامل السليم معهم، مشيراً إلى أن التكريم يعد حافزا للمزيد من التقدم والعطاء. ■

■ الحضور في الاحتفال بتكريم المشاركين في المسابقة

■ التجول في المعرض المصاحب

مجلس الدولة يشارك في منتدى الدوحة السابع عشر

■ يشارك مجلس الدولة في منتدى الدوحة السابع عشر بالعاصمة القطرية الدولة ويمثل مجلس الدولة في المنتدى المكرمة الدكتورة سعاد بنت محمد بن علي سليمان اللواتية نائبة رئيس مجلس الدولة خلال الفترة من ١٤ -١٥ مايو ٢٠١٧م ويناقش المنتدى في دورته السابعة عشرة عددا من المحاور حيث يتناول في جلسته الافتتاحية موضوع التعاون الدولي وأهمية الاستقرار السياسي والاقتصادي ، ويتطرق المحور الأول إلى تحولات المشهد السياسي العالمي ، فيما يتناول المحور الثاني تحديات التنمية الاقتصادية والاستثمار في مرحلة التغيرات العالمية (قضايا النفط والطاقة) ويناقش المحور الثالث الدور السياسي والاقتصادي في قضايا اللاجئين ويستعرض المحور الرابع البعد القانوني والحقوقي والانساني في التعامل مع قضايا اللاجئين . ■

■ المشاركون في حلقة العمل بالمركز الوطني للتوجيه المهني «من المصدر»

حلقة حول التدريب وسوق العمل بالمركز الوطني للتوجيه المهني

■ نفذ المركز الوطني للتوجيه المهني الحلقة البحثية الثالثة (رؤى وقراءات بحثية) والتي جاءت بعنوان التدريب وسوق العمل وذلك في مسرح ديوان عام وزارة التربية والتعليم بمرتفعات المطار، بحضور الدكتورة سناء البلوشية المديرة العامة للمركز الوطني للتوجيه المهني والدكتور ناصر الغنبوصي المدير العام المساعد، وأعضاء المركز الوطني وجمع من أخصائيي ومشرفي التوجيه المهني وبعض المهتمين والمعنيين بالدراسات والبحوث.ويأتي اهتمام المركز الوطني للتوجيه المهني بالبحث العلمي والدراسات انطلاقا من أهمية فهم الظواهر والمشكلات المتعلقة بالتوجيه المهني والتنبؤ بها مستقبلا، مما يساهم في ضبط ودراسة العوامل المتعلقة بهذه الظواهر والمشكلات ، وبالتالي الوصول إلى نتائج علمية صحيحة ودقيقة، والبحث عن المعلومات والحقائق المتعلقة بها، وبالتالي إيجاد حلول عصرية تهدف إلى تطوير وتجويد خدمة التوجيه المهني.

واشتملت الحلقة والتي جاءت بعنوان التدريب وسوق العمل على محورين رئيسين تحدث المحور الأول عن موضوعات سوق العمل والذي أدار جلسته الدكتور سليمان المحذوري المدير المساعد للمكتب الفني للدراسات والتطوير، فيما تولى الأستاذ عيسى الهديفي دور المقرر لجلسات الحلقة البحثية. وضم المحور ثلاثة أوراق جاءت الأولى بعنوان البحث التربوي بين الكمي والنوعي لـ سيف الغافري وهدفت الورقة إلى تعريف الباحثين بالفرق بين البحث النوعي والبحث الكمي من حيث الأهداف والأدوات والطرق والإجراءات والمراحل والنتائج، فيما استعرضت الورقة الثانية والتي قدمتها الدكتورة حفيظة بنت سليمان بن أحمد البراشدية مؤشرات فرز طلبة محافظة جنوب الباطنة في مركز القبول الموحد خلال العام الدراسي ٢٠١٢/٢٠١٣ إلى ٢٠١٥/٢٠١٦م، بهدف تزويد المعنيين بنتائج قبول طلبة الدبلوم العام بمؤشرات فرز طلبة محافظة جنوب الباطنة في مركز القبول الموحد لتكون تغذية راجعة مفيدة لطلبة العام الدراسي الحالي ٢٠١٦/٢٠١٧م وتم فتح باب المناقشة للحضور والرد على الاستفسارات والمداخلات. واختتمت الحلقة البحثية برنامجها بتوزيع شهادات الشكر والتقدير على المشاركين. ■

دورة للتجويد لمعلمات التعليم قبل المدرسي بجنوب الشرقية

■ بدأت بمركز التدريب بتعليمية جنوب الشرقية فعاليات دورة التجويد لمعلمات التعليم قبل المدرسي والتي ينظمها قسم التعليم قبل المدرسي بدائرة المدارس الخاصة على مدى أسبوعين وبالتعاون مع قسم التربية الإسلامية بدائرة تنمية الموارد البشرية وتستهدف معلمات التعليم قبل المدرسي وفصول التهيئة ومعلمات تحفيظ القرآن الكريم غير الحاصلات على شهادة التجويد

يأتي البرنامج ضمن البرامج المركزية لخطة الإنماء المهني لعام ٢٠١٧ بهدف رفع كفاءة معلمات التعليم قبل المدرسي أثناء تدريس القرآن الكريم للأطفال في البرنامج اليومي.

تتضمن محاور الدورة والتي تقدمها بدرية المعمرية معلمة تربية إسلامية على أحكام القرآن الكريم الإظهار والإقلاب والإدغام والقراءة الصحيحة لسور القرآن الكريم ■

■ المعلمات ما قبل التعليم المدرسي المشاركات في الدورة «من المصدر»

تكريم المشاريع العلمية الطلابية الفائزة بشمال الباطنة

صحار.من مريم بنت علي الفارسية:

■ احتفلت المديرية العامة للتربية والتعليم بمحافظة شمال الباطنة ممثلة بدائرة التربية الخاصة بتكريم الفائزين في مسابقة المشاريع العلمية الطلابية للمدارس الخاصة بالمحافظة، وذلك تحت رعاية عيسى بن حميد الشبلي المدير العام المساعد للمديرية العامة للتربية والتعليم بمحافظة شمال الباطنة بحضور عدد من الخبراء التربويين ومديري الدوائر والمدارس الخاصة بولايات المحافظة. وأوضحت رباب بنت حمدان العجمية المشرفة الفنية على المسابقة خلال كلمتها الى الأهداف التي تحققها مسابقة المشاريع العلمية الطلابية للعام الدراسي (٢٠١٦ /٢٠١٧م) والتي استهدفت طلبة وطالبات المدارس الخاصة في مادة العلوم، والتي حملت شعار (مشاريعي العلمية ما سأكون عليه في المستقبل). وأضافت: لقد شارك في المسابقة (١٦)طالباً وطالبة،حيث تم تقييم كل مشروع وفق المعايير التي اعتمدتها لجنة المسابقة.تخلل الحفل تقديم مجموعة من المواهب الطلابية في العزف الموسيقي إلى جانب عرض مرئي تضمن المشاريع العلمية المشاركة في كل مستوى من مستويات المسابقة وتوضيح الفكرة والنتائج العلمية المتحققة من كل مشروع، بعدها تم اعلان الفائزين في مسابقة المشاريع العلمية الطلابية للمدارس الخاصة.

وفي الختام قام راعي المناسبة بتكريم الطلبة والطالبات الفائزين بالمراكز الأولى في المسابقة إلى جانب تكريم لجان التقييم من المشرفين والمشرفات وإدارات المدارس الفائزة. ■

■ تكريم الطالبات الفائزات بالمراكز الأولى في المسابقة «من المصدر»

بنك صحار يستضيف طلاب المدارس بالتزامن مع اليوم العربي للشمول المالي

■ كجزء من الدعم المستمر للمبادرات التي تساعد على إثراء وتعزيزالمعرفة في القطاع المصرفي ، استضاف بنك صحار مؤخرا عددا من طلاب المدارس في فروعه المختلفة في كافة أنحاء السلطنة نظم البنك هذا الحدث تزامنا مع اليوم العربي للشمول المالي ، وجاءت المبادرة بالتعاون مع جمعية المصارف العمانية التي تهدف لنشر مفهوم الثقافة المالية ودور البنوك في عملية تطوير العجلة الاقتصادية.

وفي تعليقها على مشاركة البنك ودعمه ، قالت منيرة بنت عبدالنبي مكي ، مدير عام الموارد البشرية والإسناد : يسعدنا في بنك صحار استضافة عدد من طلاب المدارس والعمل على تزويدهم بمعلومات قيمة ، خاصة وأنّ الشباب هم أساس ومستقبل السلطنة ومن هذا المنطلق نعمل في بنك صحار على رعاية المبادرات التي تمنح الطلبة فرصة للتعرف على آلية عمل البنوك في الواقع ، ودورها المحوري في نمو العجلة الاقتصادية ومن هنا جاءت زيارة الطلاب إلى أفرعنا لتؤكد مدى التزامنا برفع مستوى الوعي والتعريف بأهمية القطاع المصرفي من خلال توفير الفرصة للطلاب للتعرف على آلية العمل والتواصل مع موظفينا الذين شاركوهم خبرتهم العملية ومن هنا يبرز دورنا في البنك ومساهمتنا في نشر الوعي حول القطاع والعمليات المصرفية».

وخلال اللقاءات التثقيفية تمت مناقشة وعرض مواضيع عدة مع الطلاب بما في ذلك نبذة عن الاقتصاد العماني ، وتعريفهم بالجمعية المصرفية العمانية وكيفية عمل البنوك في السلطنة ، بالإضافة إلى إطلاعهم على مساهمة البنوك في الشمول المالي للبلاد، كما تعرفوا على دور البنك المركزي في نمو النظام المالي وضمان سلامته ، هذا وقد تم إطلاع الطلاب على أساسيات العمليات المصرفية بالإضافة إلى المنتجات والخدمات المصرفية التي يقدمها البنك .

جدير بالذكر أن اليوم العربي للشمول المالي يهدف إلى تسليط الضوء على أهمية تعزيز الشمول المالي لتحقيق التنمية المستدامة في البلاد العربية مع الاعتراف بالأهمية المتزايدة للحصول على الخدمات والمنتجات المالية لأكبر عدد من الأفراد لتحقيق النمو الاقتصادي المستدام وتعزيز الاقتصاد والاستقرار المالي.

جمعية المصارف العمانية هي جمعيه غير ربحية ، أنشئت لحماية سمعة القطاع المصرفي من خلال العمل مع البنك المركزي العماني وكافة المصارف ، ومن ضمن مهامها تعزيز التنسيق مع كافة الجهات المعنية والترويج لأفضل الممارسات ضمن القطاع المصرفي ودعم البرامج التدريبية والعمل من خلال الجمعية كملتقى وقناة للتواصل فيما بين الأعضاء والأطراف الأخرى حول أمور ومسائل تهم القطاع المصرفي وغيرها من الأهداف التي تحرص الجمعية على تحقيقها خلال الفترة المقبلة. ■

انطلاق برنامج الوعظ والإرشاد الديني بقرى عبري

عبري – « الوطن »:

■ بدأ بولاية عبري برنامج الوعظ الشامل الذي تنظمه إدارة الأوقاف والشؤون الدينية بمحافظة الظاهرة بعنوان «استقبال شهر رمضان المبارك» وأوضح هلال بن محمد الناصري رئيس قسم الوعظ والإرشاد بإدارة الأوقاف والشؤون الدينية بمحافظة الظاهرة بأن البرنامج يشمل قرى البانة ووادي الهجر ووادي العين وكبارة التابعة للولاية. مشيراً إلى أن البرنامج يتضمن إلقاء المحاضرات الدينية وتنظيم جلسات الوعظ والإرشاد الديني التي تستهدف أفراد المجتمع المحلي، والتي تتناول الحديث حول مكانة شهر رمضان في قلوب المؤمنين كونه شهر الخيرات والبركات وشهر الطاعات والقربات وشهر الصيام والقيام وتلاوة القرآن وشهر الذكر والاستغفار والدعاء والمناجاة وشهر الجود والسخاء والبذل والعطاء والإحسان وشهرٌ تعددت خيراته وتنوعت بركاته وعظمت مجالات الربح فيه. ■

■ تنفيذ برنامج الوعظ والإرشاد لمواطني ولاية عبري «من المصدر»

«مواصلات» تدعم فريق «سوا نبني» التطوعي

■ في اطار دعم برامج المسؤولية المجتمعية التي تقدمها شركة النقل الوطنية العمانية «مواصلات» ، وقعت الشركة مذكرة تعاون مع فريق «سوا نبني» التطوعي والمسجل تحت المظلة القانونية لجمعية دار العطاء بالسلطنة.

وتتمثل مذكرة التعاون في توفير حافلة مهيأة لتنقل أعضاء الفريق مع أغراضهم الخاصة للقيام بأعمالهم التطوعية ، إلى جانب وضع إعلانات للفريق على ١٠ حافلات ، وذلك بهدف تعريف المجتمع بما يقدمه فريق «سوا نبني» من رسالة تطوعية تحمل في مضمونها قيم إنسانية تتجسد في ترميم منازل الأسر المعسرة وإعادة تدوير الأثاث المستعمل والتبرع به .

من جانبه، أعرب أحمد بن علي البلوشي الرئيس التنفيذي لـ«مواصلات» عن سعادته في توقيع المذكرة قائلا: « لا نجاح لنا دون أن نكون جزءا أساسيا من المجتمع، وبرامج المسؤولية المجتمعية جزءا لا يتجزأ فيما تقدمه «مواصلات» من خدمات، ومن واجبنا اليوم دعم الشباب العماني في أعمالهم ومبادرتهم التطوعية والتي تعود بالمنفعة العامة للمجتمع ككل، حيث أن دعم مثل هذه الأعمال يعزز مبدأ التكافل الاجتماعي ويسهم في زرع بسمة على نفوس الكثير ممن حولنا». من جهة أخرى، قالت أفراح بنت زايد السيابية رئيسة فريق «سوا نبني» التطوعي: « أن مثل هذا التعاون ، سيساهم بشكل كبير وملحوظ في نشر ثقافة العمل التطوعي بالمجتمع ولدى الشباب خاصة، والفريق سعيد جداً بالتعاون مع شركة «مواصلات» آملين أن نكون عند حسن ظن الجميع وأن تتجدد مثل هذه الشراكات، حيث أن الفريق يقوم بشكل كبير على الدعم المقدم من الجهات بمختلف أنواعها لخدمة هذه الفئة من المجتمع». ■

■ توقيع الاتفاقية بين مواصلات وفريق سوا نبني «من المصدر»

احتفالات أهالي ولاية صور بالشعبانية يكتسب رونقا خاصا

صور .من عبدالله باعلوي :

■ يعتبر احتفال ولاية صور ممثلة في محافظة جنوب الشرقية مظهرا خاصا بتلك الولاية التي يكتسب فيها هذا الاحتفال شكلا خاصا لا يقل عن أي احتفال سواء في الأعياد أو غيرها من المناسبات الدينية الأخرى التي تكتسي فيه الولاية بالفرح والسرور بهذا اليوم المبارك .

ففي ليلة النصف من شعبان احتفلت ولاية صور بمناسبة اجتماعية غالية على نفوس أهالي الولاية وخاصة الأطفال وهو يوم الشعبانية (أو ما يسمى بحق الوقفة) والذي يصادف الرابع عشر من شعبان من كل عام هجري حيث ينتظر الأطفال هذا اليوم من كل عام بفرحة عارمة ويعتبر عيدا للطفل في صور كما تقوم الأسر بتجهيز الملابس وخاصة الملابس الصورية للأولاد والبنات وتزيين أكف وأرجل البنات بالحناء إضافة إلى صرف المبالغ النقدية بمختلف فئاتها ليتم توزيعها في هذا اليوم وتتجهز المنازل لاستقبال الأطفال الذين يمرون على منازل الأهل والأقرباء والجيران منذ الصباح الباكر وهم يرتدون أزهى الملابس الصورية والفرحة ترتسم على وجوههم مرددين كلمة الشعبانية وبالابتسامة والترحيب يتم استقبالهم من قبل الأهالي مقدمين لهم النقود والحلوى .

وقد حافظ أهالي ولاية صور على هذا الموروث التاريخي والاجتماعي في المقام الأول وقام عدد من المؤسسات الحكومية والخاصة بمشاركة المجتمع بالاحتفال بهذه المناسبة حيث نظمت وزارة السياحة ممثلة بإدارة السياحة بمحافظة جنوب الشرقية وبدعم من شركة العنقاء للطاقة فعالية الشعبانية بمسرح حصن سنيسلة ويأتي تنظيم هذه الفعالية من قبل الوزارة إيمانا وعرفانا بإحياء هذه الموروثات الشعبية التقليدية المتأصلة في نفوس أهالي ولاية صور منذ قديم الأزل وإدخال البهجة والسرور في نفوس الأطفال وإضفاء الابتسامة على وجوههم من خلال مسابقات ترفيهية وتوزيع الهدايا للأطفال والرسم على الوجوه والنقش بالحناء والكثير من الفعاليات المشوقة والمثيرة للأطفال .

كما شاركت الشركة العمانية للغاز الطبيعي المسال المجتمع المحلي احتفاله بيوم الشعبانية حيث دأبت الشركة على تنظيم احتفالية للأطفال بهذه المناسبة من كل عام سعياً منها لرسم البسمة على وجوه الأطفال واحتفلت الشركة بالشعبانية في ولاية صور في كل من مركز الوفاء الاجتماعي حيث تم استقبال الأطفال لتوزيع الهدايا النقدية والحلوى عليهم ،كما تم في مستشفى صور المرجعي زيارة الأطفال المرضى ومشاركتهم الفرحة بهذه المناسبة .

وقد ساهم في رسم هذه البسمة في وجوه الأطفال كل من مستشفى صور المرجعي ومركز الوفاء الاجتماعي بالإضافة إلى متطوعين من ولاية صور ومن موظفي الشركة كما احتفلت إدارة حماية المستهلك بجنوب الشرقية بهذه المناسبة حيث استقبلت الإدارة الأطفال من أمام المبنى الرئيسي بمشاركة مدير وموظفي الإدارة تم خلالها توزيع الهدايا على الأطفال ونظمت الشركة العمانية الهندية للسماد أوميفكو جملة من الفعاليات للأطفال توزعت مابين مركز الوفاء للاطفال المعاقين بصور وجمعية المرأة العمانية بصور ومستشفى صور المرجعي تم خلالها توزيع الهدايا والشعبانية على الأطفال

ونظمت جمعية المرأة العمانية بصور احتفالية موسعة بهذه المناسبة بدعم ورعاية من الشركة العمانية الهندية للسماد تم خلالها استقبال الأطفال منذ الصباح الباكر وتوزيع الهدايا والشعبانية لهم بمشاركة الشخصيات الكرتونية كما قامت الجمعية بزيارة للأطفال المنومين بمستشفى صور المرجعي لمشاركتهم الفرحة وإدخال الابتسامة على محياهم إضافة إلى زيارة أطفال مركز الوفاء للأطفال المعاقين بصور تم خلالها تقديم الهدايا والشعبانية

كما نظم صالون الثريا الثقافي بالتعاون مع فريق كالغيث التطوعي (فرحة الشعبانية غير) للأطفال بقاعة الجود بالقرب من فندق صور بلازا تم خلالها تقديم الفقرات الشيقة والعروض الترفيهية وتوزيع الشعبانية والهدايا على الأطفال واحتفلت الرؤية للخدمات البيئية بصور بهذه المناسبة حيث شاركت الأطفال فرحتهم بتوزيع الشعبانية بمقر الشركة ونظم فريق طيبة الخيري احتفالية بهذه المناسبة وتم توزيع الشعبانية على الأطفال وذلك بمجلس طيبة

كما نظمت الفرق التطوعية بالولاية احتفالية بهذه المناسبة حيث قام بعض الشباب المتطوعين بتوزيع المياه والعصائر والحلويات على الأطفال طوال اليوم ابتهاجا بهذه المناسبة وساهمت بعض المؤسسات المجتمعية بالولاية في الاحتفال بهذه المناسبة الغالية حفاظا عليها من الاندثار

تجدر بالإشارة الى أن يوم الشعبانية شبيه بفعالية القرنقشوة الذي تحتفل به معظم ولايات السلطنة في منتصف رمضان كما يحتفل به دول الخليج ويسمى عندهم القريقعان ويصادف منتصف رمضان ■

■ احتفالية الشركة العمانية للغاز المسال

■ احتفالية السياحة بجنوب الشرقية بالأطفال في يوم الشعبانية

■ تنظيم المهرجانات الاحتفائية وتقديم الهدايا للأطفال وزيارتهم في المستشفيات

■ احتفال أوميفكو بالشعبانية بحضور عدد من الأطفال

■ تقديم الهدايا للأطفال احتفاء بهذا اليوم

«من المصدر»

تقام في الفترة من ٣١ يوليو وحتى ٧ أغسطس القادم

مناقشة الاستعدادات لبرامج المخيم الكشفي الخليجي بظفار

■ ناقشت المديرية العامة للكشافة والمرشدات آخر استعداداتها لتنظيم فعاليات المخيم الكشفي الخليجي لمرحلة الكشاف المتقدم لمجلس التعاون لدول الخليج العربية تحت شعار (الكشفية ومشاركة الشباب) الذي تستضيفه خلال الفترة من ٣١ يوليو وحتى ٧ أغسطس القادم بالمخيم الكشفي الدائم بسهل جبل آشور بمحافظة ظفار، ويستهدف ٣٢٠ كشافا وقائدا من السلطنة ودول مجلس التعاون الخليجي، حيث ترأس الاجتماع خميس بن سالم الراسبي المدير العام للمديرية العامة للكشافة والمرشدات رئيس اللجنة الكشفية العربية عضو اللجنة الكشفية العالمية، بحضور مديري الدوائر ورؤساء الأقسام بالمديرية ورؤساء أقسام الكشافة والمرشدات بالمحافظات وقادة وأعضاء البرامج والمخيمات الفرعية، وذلك بقاعة الكشافة والمرشدات بمبنى المديرية بولاية بوشر.

في بداية الاجتماع ألقى المدير عام كلمة رحب في مستهلها بالقادة الكشفيين مشيدا بالجهود الكبيرة التي يبذلونها في المحافظات لتعزيز العمل الكشفي وحث قادة الكشافة والمرشدات بضرورة الالتزام بالتقاليد الكشفية المختلفة وبالحفاظ على الزي الكشفي المعتمد وقال: إن قائد الكشافة هو القدوة الحسنة للفتية لذلك علينا الالتزام بهيئة الزي الكشفي وبإتباع التقاليد الكشفية في كل معاملاتنا في المخيم وخارجه، وان يكون المخيم مسرحا لتطبيق مبادئ وأهداف وغايات الحركة الكشفية، حتى نتمكن من صنع قادة قادرين على التعامل مع المستقبل بروح من القيم والنظام، متمنيا للكشافة المشاركين التوفيق والاستفادة من برامج المخيم بما يفيدهم ومجتمعهم.

بعدها تم استعراض برنامج المخيم وأنشطته المختلفة حيث تناول محمد بن عبدالله الهنائي مدير دائرة الكشافة الدليل التفصيلي للمخيم مستعرضا الأهداف العامة للمخيم وعدد المشاركين والبرنامج الزمني للفعاليات والأنشطة التي سوف تنفذ داخل وخارج المخيم، واللجان المشاركة في إدارة وتنظيم المخيم، بعدها تم تقسيم المشاركين إلى لجان مختلفة لمناقشة احتياجاتها وتحديد الأدوات اللازمة توافرها لإنجاح مهامها وإعداد توصيف للأنشطة التي تنفذ في برنامج المخيم وتوزيع الوفود المشاركة من مختلف المحافظات التعليمية.

ويهدف المخيم الخليجي إلى توطيد أواصر الصداقة والتعارف بين شباب دول مجلس التعاون لدول الخليج العربية من أعضاء الحركة الكشفية وتبادل الخبرات بين القيادات المشاركة والشباب، والاطلاع على التجارب الكشفية في الدول المشاركة. ■

■ المشاركون في فعاليات الاجتماع

«من المصدر»

حلقة عمل لمتابعة وتقييم الخطة الخمسية التاسعة بتعليمية الداخلية

كتب .سيف الهطالي:

■ نظّمت دائرة تخطيط الاحتياجات التعليمية بالمديرية العامة للتربية والتعليم لمحافظة الداخلية حلقة عمل لمتابعة وتقييم الخطة الخمسية التاسعة (٢٠١٦ – ٢٠٢٠) استهدفت جميع دوائر المديرية وذلك بحضور سليمان بن عبدالله السالمي المدير العام لتعليمية المحافظة ومديري العموم المساعدين والخبراء التربويين والإداريين وذلك للوقوف على سير العمل بمحاور الخطة وآلية تفعيلها واستعراض الصعوبات.

حيث عُقدت الحلقة بقاعة تنوف بفندق الديار بنزوى، وقد ألقى المدير العام كلمة الافتتاح أشار فيها إلى أهمية التخطيط وسعي الوزارة للعمل بخطة استراتيجية قابلة للقياس والتقويم، كما تطرّق لأهمية التخطيط الجيد من أجل ضمان تحقيق الأهداف بعيدة المدى لذلك جاء حرص الوزارة على تنفيذ هذه الخطة والعمل على متابعتها وتقييمها.

وألقت حميدة بنت محمد المنذرية عضوة تخطيط تربوي ورقة عمل تناولت فيها محاور الخطة والتعريف بمفهوم الخطة الاستراتيجية والفرق بينها وبين الخطة العادية. ■

الشركة الوطنية للمياه المعدنية (ش.م.ع.ع)

ص.ب: ٢٧٤٠، روي، الرمز البريدي ١١٢، سلطنة عمان- هاتف: ٢٤٦٢٨٩٠٠، فاكس: ٢٤٦٢٨٩٩٩، س.ت: ١٠٨٧٥٠٩
E-mail: contact@tanufwater.com Website: www.nmwcoman.com

تقرير مجلس الإدارة

٢٠١٧/٠٥/١٠

المساهمون الكرام ،،،

يسر مجلس الإدارة أن يقدم البيانات المالية الموحدة غير المدققة لفترة الثلاثة أشهر المنتهية في ١٣ مارس ٢٠١٧ .

استعراض العمليات :

تشمل البيانات المالية الموحدة النتائج والوضع المالي للشركة الأم لفترة الثلاثة أشهر المنتهية في ٣١ مارس ٢٠١٧ وشركاتها التابعة شركة الأفق للتكنولوجيا ش.م.م وشركة الأفق للتقنيات ش.م.ع.م وشركة الصفقة القيمة للتجارة ش.م.م لفترة الثلاثة أشهر المنتهية في ٣١ مارس ٢٠١٧ (يشار إليهم معا بالمجموعة) .

المبيعات والأرباح :

مبيعات الشركة الأم لفترة الثلاثة أشهر المنتهية في ٣١ مارس ٢٠١٧ بلغت ١،٧٠٣،١٨٧ ريال عماني مقابل ١،٥٧٧،١٨١ ريال عماني في السنة السابقة .سجلت الشركة الأم صافي أرباح لفترة الثلاثة أشهر المنتهية في ٣١ مارس ٢٠١٧ بمبلغ ٤٣،٨٦٥ ريال عماني مقابل صافي أرباح بمبلغ ٢٦،١٣٤ ريال عماني لفترة الثلاثة أشهر المنتهية في ٣١ مارس ٢٠١٦ في السنة السابقة .) باستثناء الايرادات الأخرى البالغة ١٧٥،٥٥٨ ريال عماني)

صافي مبيعات المجموعة لفترة الثلاثة أشهر المنتهية في ٣١ مارس ٢٠١٧ كانت ١،٧٠٣،١٨٧ ريال عماني مقابل ١،٥٧٧،١٨١ ريال عماني في السنة السابقة . انخفضت صافي خسائر المجموعة لفترة الثلاثة أشهر المنتهية في ٣١ مارس ٢٠١٧ إلى ٢٢١،٤٢٠ من ٢،٨٣٧ ريال عماني في السنة السابقة .

الشركات التابعة :

الأفق للتكنولوجيا ش م ع م : كما ذكر في العام الماضي، توقفت عمليات الشركة في ١٩ أبريل ٢٠١١. ونظرا لتوقف العمليات منذ ذلك التاريخ فليس للشركة أي حجم للمبيعات في العام الحالي.

فاليو ديل للتجارة : لا توجد حاليا أية عمليات في الشركة ومجلس الإدارة يتابع العديد من الخيارات.

لمحة مستقبلية :

تم اتخاذ مجموعة من مبادرات التطوير في الشركة الأم في هذا العام . وتأثير هذه المبادرات قد طور من الكفاءة وتكلفة الانتاج . دخلت الإدارة في استثمارات جديدة واتخذ مبادرات منفعة الفائدة والتي مكنت الشركة من زيادات هوامش التشغيل . والشركة على ثقة من تعزيز وتطوير ربحية الأعمال حيث أن الطلب على المنتجات الرئيسية مستمرا في النمو وقاعدة التكلفة في تطور .

تقدير

نيابة عن مجلس الإدارة ، نود أن نعبر عن بالغ الشكر والتقدير لحكومة صاحب الجلالة السلطان قابوس ابن سعيد المعظم على الدعم المقدم للقطاع الخاص. كما نعبر عن تقديرنا لمساهمي الشركة والبنوك والعملاء على دعمهم وكذلك موظفي الشركة على جهودهم المقدرة .

رئيس مجلس الإدارة

بيان الدخل الشامل الموحد غير المدقق والشركة الأم للربع المنتهي ٢٠١٧/٠٣/٣١

	الشركة الأم		المجموعة	
	٢٠١٧/٠٣/٣١ ر.ع	٢٠١٦/٠٣/٣١ ر.ع	٢٠١٧/٠٣/٣١ ر.ع	٢٠١٦/٠٣/٣١ ر.ع
الإيرادات	١،٧٠٣،١٨٧	١،٥٧٧،١٨١	١،٧٠٣،١٨٧	١،٥٧٧،١٨١
تكلفة المبيعات	(٩٦٧،٧٨١)	(٨٨١،٢٩٤)	(١،٠٧٣،٨٢٨)	(٩٨٦،٣٠٣)
إجمالي الربح	٧٣٥،٤٠٦	٦٩٥،٨٨٧	٦٢٩،٣٥٩	٥٩٠،٨٧٨
مصاريف البيع والتوزيع	(٥٤٧،٦٤٦)	(٤٥٦،٧٦٤)	(٥٤٧،٦٤٦)	(٤٥٧،١٠٩)
المصاريف الإدارية	(١١٣،٣٧٤)	(١٨٦،٨٦٩)	(١٣٤،٤٨٣)	(٢٠١،٠٤٨)
إيرادات التشغيل الأخرى	(٥،٣٠٠)	١٧٥،٥٥٨	(٥،٣٠٠)	١٧٥،٥٥٨
(خسارة) / الربح من العمليات	٦٩،٠٨٦	٢٢٧،٨١٢	(٥٨،٠٧٠)	١٠٨،٢٧٩
تكاليف التمويل	(١٧،٤٨١)	(٢٦،١٢٠)	(١٥٥،٦١٠)	(١١١،١١٦)
إيرادات التمويل	-	-	-	-
تكاليف التمويل - صافي	(١٧،٤٨١)	(٢٦،١٢٠)	(١٥٥،٦١٠)	(١١١،١١٦)
زيادة في قيمة الأجرة للاستثمار العقاري	-	-	-	-
نفقات ما قبل الجراحة	-	-	-	-
(خسارة) / الربح قبل الضريبة	٥١،٦٠٥	٢٠١،٦٩٢	(٢١٣،٦٨٠)	(١١١،١١٦)
مصروف ضريبة الدخل	(٧،٧٤٠)	-	(٧،٧٤٠)	-
(خسارة) / الربح والخسارة الكلية الشاملة للفترة	٤٣،٨٦٥	٢٠١،٦٩٢	(٢٢١،٤٢٠)	(٢،٨٣٧)
المنسوبة إلي :				
مساهمي الشركة الأم	٤٣،٨٦٥	٢٠١،٦٩٢	(٩٨،٠٦٢)	٩٢،١٢٦
حقوق الأقلية	-	-	(١٢٣،٣٥٨)	(٩٤،٩٦٣)
	٤٣،٨٦٥	٢٠١،٦٩٢	(٢٢١،٤٢٠)	(٢،٨٣٧)
الخسارة الأساسية للسهم المنسوبة إلي حقوق مساهمي الشركة الأم	٠،٠٠٢	٠،٠٠٧	(٠،٠٠٤)	٠،٠٠٣

بيان الوضع المالي الموحد غير المدقق والشركة الأم كما في ٢٠١٧/٠٣/٣١

	الشركة الأم		المجموعة	
	٢٠١٧/٠٣/٣١ ر.ع	٢٠١٦/٠٣/٣١ ر.ع	٢٠١٧/٠٣/٣١ ر.ع	٢٠١٦/٠٣/٣١ ر.ع
الأصول				
الأصول غير المتداولة :				
الممتلكات والمعدات	١،١٠٩،٣٩٨	١،٣١٧،٨٤٨	١،١٠٩،٣٩٨	١،٣١٧،٩٣٠
الأصول غير الملموسة	-	-	-	-
الاستثمار في الممتلكات	-	-	-	-
الاستثمار في الشركات التابعة	٩٥،٠٠٠	٩٥،٠٠٠	-	-
	١،٢٠٤،٣٩٨	١،٤١٢،٨٤٨	١،١٠٩،٣٩٨	١،٣١٧،٩٣٠
الأصول الجارية				
الممتلكات والمعدات	-	-	٣،٨٤١،٦٤٣	٤،٢٣٣،٧٦٨
الأصول غير ملموسة	-	٣٥٠،٠٠٠	-	٣٥٠،٠٠٠
المخزون	٧٥٠،٩٩٠	٨١٢،٤٦٨	٧٥٠،٩٩٠	٨١٢،٤٦٨
المدينون التجاريون والآخرون	٢،٥٦٣،٨٣٥	١،٧٩٢،١١٣	٢،٥٨٤،٦١٠	١،٨٤٥،٩٦٥
مستحق من أطراف ذات علاقة	٣،٩٩٤	٨،٥١٢	١٣،٠٦٦	١٧،٠٤١
النقدية والأرصدة البنكية	١٦٦،٧٥٣	١٤٨،٦٨٧	١٩٤،٦٦٢	١٧٦،٤٦٩
	٣،٤٨٥،٥٧٢	٣،١١١،٧٨٠	٧،٣٨٤،٩٧١	٧،٤٣٥،٧١١
مجموع الأصول	٤،٦٨٩،٩٧٠	٤،٥٢٤،٦٢٨	٨،٤٩٤،٣٦٩	٨،٧٥٣،٦٤١
حقوق المساهمين				
رأس المال	٢،٧٠٠،٣٠٤	٢،٧٠٠،٣٠٤	٢،٧٠٠،٣٠٤	٢،٧٠٠،٣٠٤
الاحتياطي القانوني	٤٠٧،٠٩٦	٣٥٨،٢٨٧	٤٠٧،٠٩٦	٣٥٨،٢٨٧
احتياطي إعادة التقييم	-	١٠٥،٠٠٠	-	١٠٥،٠٠٠
علاوة السهم	١٣٥،١٦٩	١٣٥،١٦٩	١٣٥،١٦٩	١٣٥،١٦٩
الاحتياطي العام	١٤٠،٩٥٤	١٤٠،٩٥٤	١٤٠،٩٥٤	١٤٠،٩٥٤
الخسائر المتراكمة	(١،٢٣٢،٨٦١)	(١،٦١٩،٣١٧)	(٤،١٣٦،٧٩٩)	(٣،٩٦٠،٩٣١)
حقوق المساهمين المنسوبة إلى مساهمي الشركة الأم	٢،١٥٠،٦٦٢	١،٨٢٠،٣٩٧	(٧٥٣،٢٧٦)	(٥٢١،٢١٧)
حقوق الأقلية	-	-	(٢،٥٣٥،٣٦٠)	(٢،٠٤٦،٧٣٩)
مجموع حقوق المساهمين	٢،١٥٠،٦٦٢	١،٨٢٠،٣٩٧	(٣،٢٨٨،٦٣٦)	(٢،٥٦٧،٩٥٦)
الالتزامات	-	-	-	-
الالتزامات غير المتداولة				
قرض طويل الأجل	-	-	-	-
قرض من مساهمين	-	-	-	-
مكافأة نهاية الخدمة	٢٤١،٥٨٧	٢٤٨،١٦٠	٢٤١،٥٨٧	٢٤٨،١٦٠
الالتزام الضريبي المؤجل	-	-	-	-
	٢٤١،٥٨٧	٢٤٨،١٦٠	٢٤١،٥٨٧	٢٤٨،١٦٠
الالتزامات المتداولة				
قرض من مساهمين	-	-	١،٨٣٢،٢٢٩	١،٧٧٩،٣٣٤
مكافأة نهاية الخدمة	-	-	٥،٦٢٨	٤،٧١٢
الاستحقاقات الحالية للقرض بأجل والافتراضات الأخرى	١،١١٨،٠٢٢	١،٤١٩،٠٨٤	٧،٥٣٣،٦٤٣	٧،٥٨٤،٠٣٥
الدائنون التجاريون والآخرون	١،١٧٧،٠٢١	٨٩٥،٦٣٦	٢،١٧٢،٤٩٨	١،٥٢٩،٢٢٢
مستحق لأطراف ذات علاقة	٧،٤٥١	١٤٦،١٢٤	٢،١٩٣	١٨٠،٩٠٧
الضريبة	(٤،٧٧٣)	(٤،٧٧٣)	(٤،٧٧٣)	(٤،٧٧٣)
مجموع	٢،٢٩٧،٧٢١	٢،٤٥٦،٠٧١	١١،٥٤١،٤١٨	١١،٠٧٣،٤٣٧
مجموع الالتزامات	٢،٥٣٩،٣٠٨	٢،٧٠٤،٢٣١	١١،٧٨٣،٠٠٥	١١،٣٢١،٥٩٧
مجموع حقوق المساهمين والالتزامات	٤،٦٨٩،٩٧٠	٤،٥٢٤،٦٢٨	٨،٤٩٤،٣٦٩	٨،٧٥٣،٦٤١
صافي الأصول للسهم المنسوبة لحقوق مساهمي الشركة الأم	٠،٠٨٠	٠،٠٦٧	(٠،٠٢٨)	(٠،٠٤١)

إيضاح :
١- الحسابات الكاملة متواجدة لدى دائرة الإصدار والإدراج بسوق مسقط للأوراق المالية.
٢- الحسابات سوف ترسل بالبريد للأفاضل مساهمي الشركة أو أي جهة أخرى ترغب في ذلك بالنسخة العربية أو الانجليزية حسب طلبهم وذلك في غضون سبعة أيام من تاريخ استلامنا لطلبهم.

الوطن الاقتصادي
BUSINESS

economy@alwatan.com.om

السبت ١٦ من شعبان ١٤٣٨ هـ . الموافق ١٣ من مايو ٢٠١٧م . العدد: (١٢٣٢٣) . السنة الـ ٤٧

SATURDAY 13 May 2017 - NO: (12323) - VOL47

tibiaan تبيان
properties للعقارات
+968 244 99 783 | tibiaan.com | Local experts . Global standards
@tibiaan

أسعار الذهب

أوقية الذهب:
470.424 ريال عماني

أسعار الفضة

أوقية الفضة:
6.298 ريال عماني

المصدر: بلومبيرج

أسعار النفط

نفط عمان 49.76 دولار
نفط مربان 50.47 دولار
النفط العربى الخفيف 53.57 دولار
النفط العربى الثقيل 49.80 دولار
نفط برنت 50.89 دولار

أسعار العملات

العملة	شراء	بيع
الريال السعودي	0.1023672	0.1026749
الريال القطري	0.1054482	0.1057315
الدرهم الاماراتي	0.1045438	0.1048275
الدينار الكويتي	1.2598425	1.2639112
الدينار البحريني	1.0184596	1.0212202
الدينار الاردني	0.5408451	0.5429418
الجنيه المصري	0.0212366	0.0213628
الريال اليمني	0.0015299	0.0015400
الدولار الاميركي	0.3840000	0.3850000
اليورو	0.4174464	0.4185720
الجنيه الاسترليني	0.4968960	0.4982670
الين الياباني	0.0033608	0.0033701
الدولار السنغافوري	0.2720896	0.2728175
الروبية الهندية	0.0059489	0.0059653
الروبية الباكستانية	0.0036645	0.0036765

سعر صرف الخميس

المصدر: البنك المركزي العماني

إحياء الذكرى الـ٨٠ لتأسيس الشركة بميناء الفحل

«تنمية نفط عمان» تحتفل غدا باليوبيل الذهبي لتصدير أول شحنة من النفط العماني بلغت كميتها ٥٤٣٨٠٠ برميل

كتب . يوسف الحبسي:

■ تحتفل شركة تنمية نفط عمان غداً الأحد باليوبيل الذهبي لتصدير أول شحنة من النفط العماني والذكرى الـ٨٠ لتأسيس الشركة، وذكرى الزيارة السامية لحضرة صاحب الجلالة السلطان قابوس بن سعيد المعظم . حفظه الله ورعاه . لمقر الشركة، وستستعرض تنمية نفط عمان المعالم الرئيسية منذ تأسيسها في عام ١٩٣٧ والمنجزات التي جعلت الشركة ما هي عليه اليوم، فضلاً عن تسليط الضوء على الخطط المستقبلية لها.

وقال راؤول ريستوشي، المدير العام لشركة تنمية نفط عمان: إن عام ٢٠١٧ هو عام تاريخي واستثنائي في مسيرة شركة تنمية نفط عمان لأنه يصادف اليوبيل الذهبي لتصدير أول شحنة من النفط العماني، والذكرى الـ٨٠ لتأسيس الشركة، تذكرنا هاتان المناسبتان بالعمر المديد للشركة ودورها المحوري الذي ساهمت به وما زالت في مسيرة تطوير البلاد في ظل القيادة الحكيمة لحضرة صاحب الجلالة السلطان قابوس بن سعيد المعظم . حفظه الله ورعاه . وسننظم على مدار العام عدداً من الفعاليات والأنشطة الخاصة بما في ذلك يوم الشركة في شهر مايو، مما يتيح لنا الفرصة للتفكير ملياً في الأيام الخوالي لتأسيس الشركة وجميع أولئك الذين على مر السنين تغلبوا على التحديات واغتنموا الفرص للوصول بالشركة إلى ما هي عليه اليوم. وصُدّرت أول شحنة من النفط العماني وبلغت كميتها ٥٤٣٨٠٠ برميل على متن إحدى ناقلة الخام. الجدير بالذكر أن السلطان سعيد بن تيمور منح عام ١٩٣٧ عقد امتياز مدته ٧٥ عاماً لشركة نفط العراق التي أنشأت فرعاً لها يعرف باسم شركة تنمية نفط (عمان وظفار) المحدودة للقيام بعمليات استكشاف النفط، وفي عام ١٩٥١ تخلّت الشركة عن ظفار من منطقة امتيازها ليصبح اسمها فيما بعد شركة تنمية نفط عمان، وفي عام ١٩٥٦ حفر البئر الاستكشافية الأولى في فهود، أما عام ١٩٥٧ فقد اكتشفت شركة ظفار سيتيز سيرفيس التي حصلت على منطقة امتياز ظفار حقل مرمول للنفط، ولكنها رأت أن تطويره غير مجد اقتصادياً، وتم في عام ١٩٦٢ اكتشاف النفط أخيراً في حقل جبال بعد أن حُفرت عدة آبار أخرى واتضح أنها جافة، أما عاما ١٩٦٣ . ١٩٦٤ فاكتشفت شركة تنمية نفط عمان حقلي نتيه وفهود معلنة مولد السلطنة كدولة منتجة للنفط.

ومن أبرز محطات الشركة خلال أعوامها الـ٨٠ تشييد محطة توليد كهرباء في فهود ومد خط أنابيب إلى الساحل وأنشأت الشركة مجمعاً صناعياً في منطقة سيح المالح «التي أطلق عليها لاحقاً اسم ميناء الفحل» عام ١٩٦٦ ، وتم تصدير أول شحنة من النفط العماني عام ١٩٦٧ وبلغت كميتها ٥٤٣٨٠٠ برميل على متن ناقلة، فيما استعادت الشركة ظفار عام ١٩٦٩ لتصبح جزءاً من منطقة امتيازها، ووصل انتاج السلطنة من النفط عام ١٩٧٢ إلى ٢٨١٧٧٨ برميلاً في اليوم، وامتلكت الحكومة نسبة ٦٠٪ من أسهم الشركة عام ١٩٧٤ . وتم بين عامي ١٩٧٥ . ١٩٧٦ ربط حقول النفط في وسط منطقة الامتياز بخط الإنتاج مما رفع معدل الإنتاج إلى ٣٤١ ألف برميل في اليوم، وأنشأت الشركة نيابة عن الحكومة خط أنبوب غاز يمتد من حقل جبال إلى الساحل لتوفير الوقود لمحطة توليد الكهرباء وتحلية المياه في الغبرة بولاية بوشر في عام ١٩٧٨، وسجلت شركة تنمية نفط عمان عام ١٩٨٠ بموجب مرسوم سلطاني كشركة محدودة المسؤولية تحت اسم شركة تنمية نفط عمان ويعمل بشعارها المتمثل في قوقعة نوتيلوس متحجرة، وفي عام ١٩٨١ تم ربط حقل مرمول الذي أثبت جدواه الاقتصادية عند إعادة تقييمه بخط الإنتاج مؤذناً بإمكانية إنتاج النفط من جنوب منطقة الامتياز، وأبرمت الشركة عام ١٩٨٤ اتفاقية مع الحكومة لتنفيذ برنامج استكشافي للبحث عن كميات جديدة من احتياطي الغاز الطبيعي، وأصبحت الشركة أول شركة استكشاف وإنتاج في الشرق الأوسط تنال شهادة آيزو ١٤٠٠١ تقديراً لحسن إدارتها للشؤون البيئية في جميع عملياتها عام ٢٠٠٠. ■

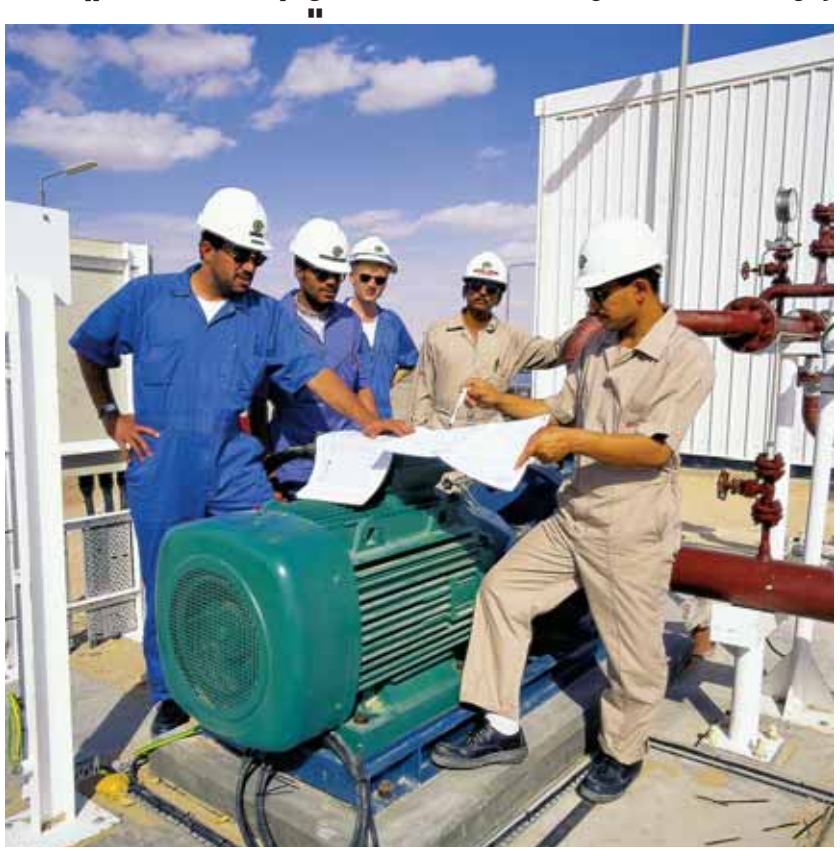

■ شركة تنمية نفط عمان تحتفل بمرور ٨٠ عاما من المنجزات التي حققتها في مسيرتها وتسلط الضوء على خططها المستقبلية

من أرشيف الوطن

الخام العماني ينخفض ١٣ سنتا

■ مسقط . عواصم . وكالات: بلغ أمس سعر نفط عُمان تسليم شهر يوليو القادم ٤٩٫٦٧ دولار، وأفادت بورصة دبي للطاقة بأن سعر نفط عُمان شهد أمس انخفاضا بلغ ١٣ سنتا مقارنة بسعرأمس الأول الذي بلغ ٤٩٫٨٠ دولار.

تجدر الإشارة إلى أن معدل سعر النفط العُماني تسليم شهر مايو الجاري بلغ ٥١ دولارا و٧١ سنتا للبرميل منخفضا بمقدار ٣ دولارات و٤١ سنتا مقارنة بسعر تسليم شهر أبريل الماضي.

وارتفعت أسعار النفط أمس الجمعة حيث من المتوقع تمديد تخفيضات الإنتاج التي تقودها أوبك لما بعد منتصف العام الحالي وبفعل انخفاض مخزونات الخام الأميركية إلى أدنى مستوياتها منذ منتصف فبراير. ■

تقارير عن نجاح اليابان في استخراج "الجليد القابل للاشتعال"

وردت تقارير عن أن اليابان نجحت في إنتاج الغاز من رواسب هيدرات الميثان استخرجت قبالة سواحلها. استخراج الغاز المجلد المعروف باسم "الجليد القابل للاشتعال" يوفر مصدراً كبيراً من مصادر الطاقة العالمية

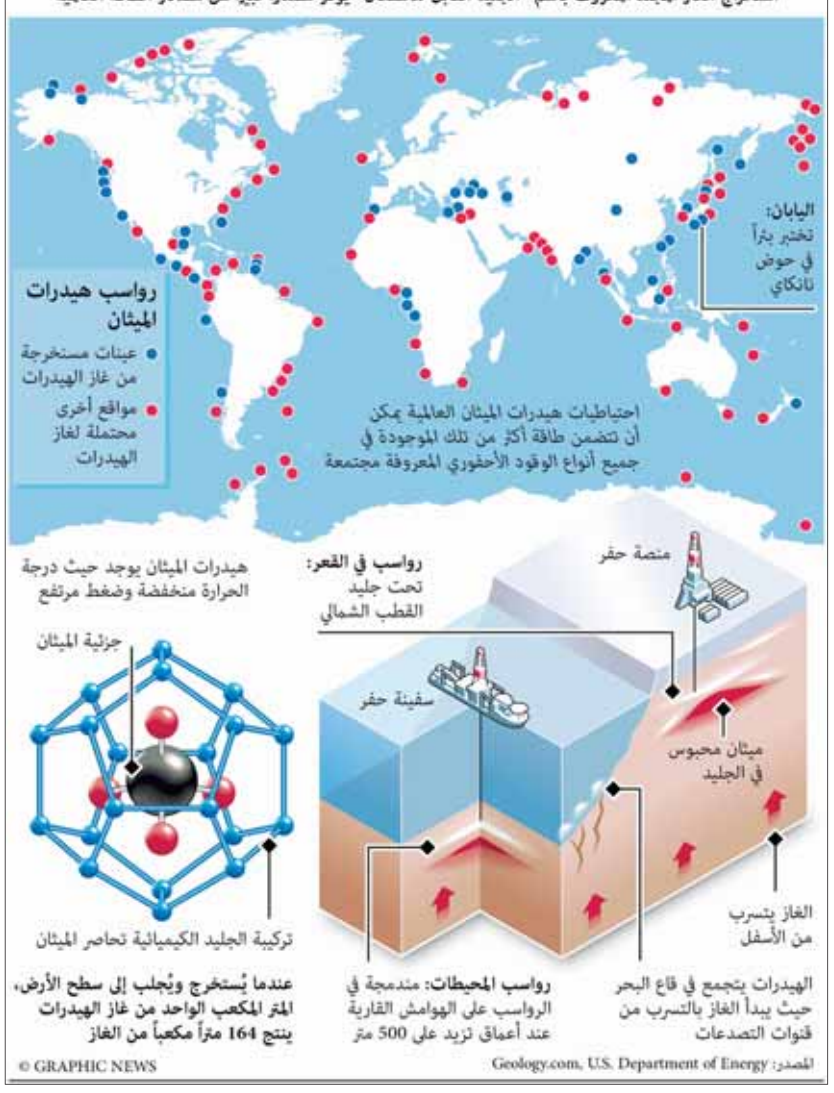

أميركا والصين تبرمان اتفاقات بشأن لحم الأبقار والخدمات المالية

■ واشنطن . بكين . رويترز: قال وزير التجارة الأميركي ولبور روس إن الولايات المتحدة والصين ستتوسعان في تجارة لحم الأبقار والدجاج وتفتحان الباب أكثر أمام الشركات المالية في إطار خطة لتقليص العجز التجاري الضخم للولايات المتحدة مع بكين.

الاتفاقات أول نتيجة ملموسة لمحادثات تجارية تستمر ١٠٠ يوم بدأت الشهر الماضي بعد لقاء الرئيس الأميركي دونالد ترامب بنظيره الصيني شي جين بينغ في فلوريدا لمناقشة التعاون بين أكبر اقتصادين في العالم.

واتفق البلدان على أن تسمح الصين باستيراد لحم الأبقار من الولايات المتحدة بحلول ١٦ يوليو على أقصى تقدير.

وقالت الولايات المتحدة إنها ستصدر بحلول ذلك الموعد قاعدة مقترحة للسماح بدخول الدواجن المطهية الصينية إلى الأسواق الأميركية حسبما أبلغ روس الصحفيين.

ووافقت الصين أيضا على إصدار لوائح توجيهية بحلول ذلك الموعد للسماح بخدمات بطاقات الدفع المملوكة أميركيا «ببدء عملية طلب الترخيص» في قطاع تحتكره منظومة يونيون باي الصينية بشكل شبه تام، وسيكون بوسع الشركات الأجنبية في الصين تقديم خدمات التصنيف الائتماني.

والمحادثات مع الصين هي الأحدث ضمن سلسلة إجراءات منذ تنصيب ترامب في يناير تهدف إلى إعادة هيكلة علاقات التجارة الخارجية للولايات المتحدة. وكان ترامب تعهد أثناء حملته الانتخابية بوقف الممارسات التجارية للصين ودول أخرى التي يرى أنها غير عادلة للولايات المتحدة، وكانت تصريحاته المتشددة أثارت المخاوف من حرب تجارية محتملة مع بكين. وقال روس «سيساعدنا هذا على خفض العجز بالتأكيد.. راقبوا وسترون بأنفسكم»، وتوقع روس تأثر الفائض التجاري للصين مع الولايات المتحدة بنهاية العام.

وأشارت الولايات المتحدة أيضا إلى رغبتها في تصدير المزيد من الغاز الطبيعي المسال قائلة إن الصين تستطيع التفاوض على أي نوع من العقود بما فيها العقود طويلة الأجل مع الموردين الأميركيين. ■

«مواصلات» تدشن غدا نظاما جديدا لعمليات الشحن

مسقط . «الوطن»

■ تدشن شركة النقل الوطنية العمانية «مواصلات» غداً المرحلة الأولى من نظام الشحن الجديد والذي يأتي ذلك حرصاً من الشركة على تحسين جودة خدمة الشحن بأحدث التقنيات والأنظمة في مختلف فروعها المتوزعة بمحافظات السلطنة.

وتشمل المرحلة الأولى من النظام توفيرأظرف وكراتين مختلفة الأحجام بحيث يستوعب «الظرف» بضاعة ما دون نصف كيلو جرام، أما الكرتون «صغير جداً» يستوعب بضاعة من نصف كيلوجرام إلى دون ١ كيلوجرام، والكرتون «صغير» يستوعب من ١ كيلوجرام إلى دون ٥ كيلوجرامات وكرتون «متوسط » من ٥ كيلوجرامات إلى دون ١٠ كيلو جرامات، وكرتون كبير من ١٠ كيلوجرامات إلى ٢٥ كيلوجراما، بحيث سيتم تحديد سعر الشحن بناء على الحجم والوزن وعدد محطات التوقف، كما سيتم تغيير أوقات عمل جميع المكاتب وفقا لما يتناسب مع النظام الجديد مع تخصيص مكتب «العذيبة» كمقر رئيسي لجميع عمليات الشحن. وقامت الشركة باعتماد لائحة جديدة لنقل البضائع بالتنسيق مع الجهات ذات الاختصاص، بحيث تم تحديد من خلال اللائحة البضائع «الممنوع» شحنها كالأغراض القابلة للكسر، الوثائق الرسمية، المبالغ النقدية، المجوهرات بكافة أنواعها، المواد السائلة والغذائية بكافة أنواعها، الأشرطة السمعية والمرئية المختلفة،الحيوانات بكافة أنواعها، قطع غيار السيارات، الآلات والمعدات الثقيلة، الأدوات الكيمائية والمبيدات الحشرية والمواد البترولية والقابلة للاشتعال. وجاء تطبيق النظام الجديد للشحن متوافقا مع أحكام قانون النقل البري الصادر بالمرسوم السلطاني رقم ٢٠١٦/١٠ بحيث يسهم النظام الجديد في نقل البضائع إلى مكان الاستلام في مواعيد محددة ووفقا لأوقات الرحلات والسعة المتوفرة في كل حافلة. ■

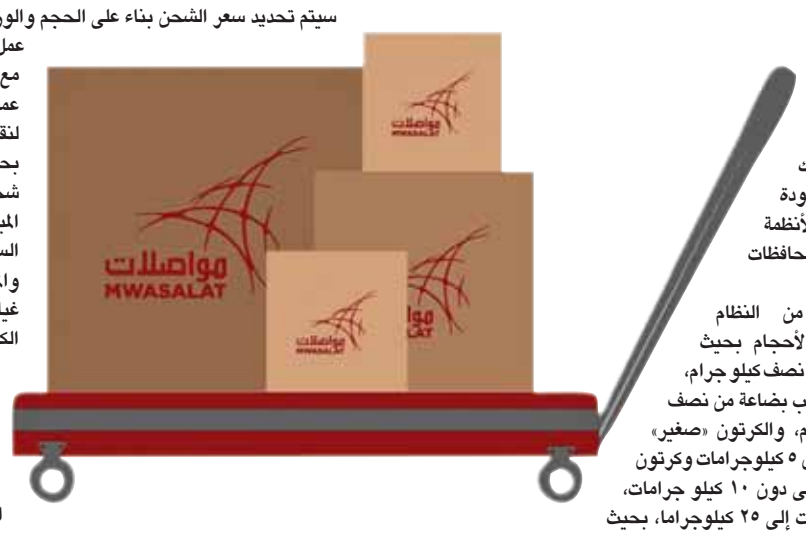

الذهب يرتفع بدعم المخاوف السياسية الأميركية

■ لندن . رويترز: ارتفع الذهب أمس الجمعة منهياً الأسبوع على صعود طفيف، حيث أججت الإقالة المفاجئة لرئيس مكتب التحقيقات الاتحادي بالولايات المتحدة مخاوف المستثمرين وعززت الطلب على المعدن.

وارتفع السعر الفوري للذهب ٠,٤٪ إلى ١٢٢٨,٦١ دولار للأوقية (الأونصة)، وصعد الذهب ٠,٥٪ في الجلسة السابقة مسجلا أكبر مكاسبه ليوم واحد في شهر. وزادت عقود الذهب الأميركية الآجلة ٠,٤٪ إلى ١٢٢٩,٢٦ دولار للأوقية.

وصعدت الفضة ٠,٩٪ في المعاملات الفورية إلى ١٦,٣٩ دولار وأصبحت بصدد أول زيادة أسبوعية لها في أربعة أسابيع.

وتقدم البلاتين ٠,٣٪ إلى ٩١٧,٦٠ دولار وزاد البلاديوم ٠,٧٪ إلى ٨٠٦,٨٠ دولار للأوقية. ■

إتلاف ٢٢٧٥ سلعة غذائية غير صالحة للاستخدام في محافظة الظاهرة

عبري . من صلاح بن سعيد العبري :

■ نفذت المديرية العامة للبلديات الاقليمية وموارد المياه بمحافظة الظاهرة ممثلة ببلدياتها الثلاث عبري وينقل وضنك ودائرة الرقابة الصحية والصرف الصحي زيارات تفتيش صحية مشتركة على مختلف المنشآت الغذائية والمهنية من خلال القيام بالزيارات الميدانية والتي ينفذها فريق عمل مشترك من المفتشين والفنيون والصحيون للعمل على تقييم الحالة الصحية للمنشأة والتأكد من مدى صلاحية الأغذية للاستهلاك الآدمي وفقاً للقرارات والأنظمة المعمول بها بهذا الشأن ومدى التزام أصحابها والعاملين فيها باللوائح والنظم الصحية المعتمدة ومعرفة مدى صلاحية التصاريح الصادرة لها ومدى التقيد بكافة شروط السلامة المهنية والقيام بالتدقيق في مواصفات الأغذية والمياه والتأكد من عدم الغش بهدف الحفاظ على سلامة الغذاء والتقيد بالنظافة العامة والنظافة الشخصية للعاملين بها ولضمان طرق التخزين الصحيحة للأغذية.

واستخدمت في الحملة أجهزة حديثة تستطيع كشف صلاحية الزيت المستخدم في إعداد الوجبات وجهاز لقياس درجة الحرارة حفظ المواد الغذائية وقد تم تنفيذ زيارات تفتيش صحية مشتركة شارك خلالها مختلف الفنيين والمفتشين بلديات الظاهرة، حيث اشتملت الزيارات ولايتي عبري وينقل وقد بلغ اجمالي المنشآت التي تم زيارتها (١٩٧)منشآة كما تم إتلاف (٢٢٧٥) سلعة من المواد غير الصالحة للاستخدام الآدمي.

وتأتي هذه الزيارات التفتيشية ضمن جهود المديرية العامة للبلديات الإقليمية وموارد المياه لمحافظة الظاهرة بهدف التأكد من مدى الالتزام بالاشتراطات الصحية والفنية ومدى التقيد بالقوانين ولضمان طرق التخزين الصحيحة للأغذية واستعداد لاستقبال الشهر الفضيل الذي يشهد حركة استهلاكية نشطة للسلع الغذائية. ■

■ نفذت بلديات الظاهرة حملة تفتيش لنحو ١٩٧ منشأة في عبري وينقل

من المصدر

مواصلات MWASALAT
مواعيد وصول الرحلات لمحطات المواصلات الطويلة

OMAN NATIONAL TRANSPORT COMPANY (S.O.A.C)
Departure & Arrivals Timetable On Long Distance Coaches

From Muscat
Daily Services From Ruwi to Quriyat – Sur – Jaalan

Route	Departure Time	Destination	Arrival Time	Operating Days
36	15:00	Quriyat	16:30	Daily
36	15:00	Sur	18:00	Daily
36	15:00	Jaalan	19:30	Daily
Daily Services From Ruwi To Al Buraimi				
41	06:30	Sohar	08:50	Daily
41	06:30	Buraimi	11:00	Daily
41	13:00	Sohar	15:45	Daily
41	13:00	Buraimi	17:40	Daily
41	16:00	Sohar	18:35	Daily
41	16:00	Buraimi	20:20	Daily
Daily Services From Ruwi To Sinaw				
52	17:30	Sinaw	20:50	Daily
Daily Services From Ruwi - Ibri - Yanqul				
54	08:00	Nizwa	09:20	Daily
54	08:00	Bahla	10:00	Daily
54	08:00	Ibri	11:05	Daily
54	08:00	Yanqul	12:20	Daily
54	14:30	Nizwa	16:50	Daily
54	14:30	Bahla	17:30	Daily
54	14:30	Ibri	18:35	Daily
54	14:30	Yanqul	20:00	Daily
Daily Services From Ruwi To Sur				
55	07:30	Ibra	09:45	Daily
55	07:30	Al Kamil	11:15	Daily
55	07:30	Sur	12:00	Daily
55	14:30	Ibra	16:45	Daily
55	14:30	Al Kamil	17:00	Daily
55	14:30	Sur	18:45	Daily
Daily Services From Ruwi To Fahud - Yibal				
62	06:30	Fahud	10:30	Daily
62	06:30	Yibal	11:15	Daily
Daily Services From Ruwi To Salalah				
100	07:00	Salalah	22:00	Daily
100	10:00	Salalah	23:30	Daily
100	18:00	Salalah	06:40	Daily
Daily Services From Ruwi To Marmul				
101	06:00	Marmul	16:50	Daily
100	10:00	Marmul	20:30	Daily
Daily Services From Salalah To Dubai				
102	15:00	Nizwa	01:40	Daily
102	15:00	Buraimi	05:30	Daily
102	15:00	Dubai	07:00	Daily
Daily Services From Ruwi To Dubai				
201	06:00	Sohar	08:30	Daily
201	06:00	Dubai	11:30	Daily
201	15:00	Sohar	17:35	Daily
201	15:00	Dubai	20:55	Daily
201	23:00	Sohar	01:30	Daily
201	23:00	Dubai	05:35	Daily

To Muscat
Daily Services From Jaalan – Sur – Quriyat to Muscat (Ruwi)

Route	Departure Time	Destination	Arrival Time	Operating Days
36	05:30	Sur	06:45	Daily
36	05:30	Quriyat	08:30	Daily
36	05:30	Ruwi	10:00	Daily
Daily Services From Al Buraimi To Muscat (Ruwi)				
41	07:00	Sohar	08:55	Daily
41	07:00	Ruwi	11:40	Daily
41	13:00	Sohar	14:55	Daily
41	13:00	Ruwi	17:40	Daily
41	13:00	Sohar	19:20	Daily
41	17:00	Ruwi	22:15	Daily
Daily Services From Sinaw To Muscat (Ruwi)				
52	07:00	Ruwi	10:25	Daily
Daily Services From Yanqul - Ibri - Muscat (Ruwi)				
54	06:00	Ibri	06:45	Daily
54	06:00	Bahla	08:05	Daily
54	06:00	Nizwa	08:45	Daily
54	06:00	Ruwi	11:00	Daily
54	15:00	Ibri	16:00	Daily
54	15:00	Bahla	17:20	Daily
54	15:00	Nizwa	18:10	Daily
54	15:00	Ruwi	20:20	Daily
Daily Services From Sur To Muscat (Ruwi)				
55	06:00	Al Kamil	06:45	Daily
55	06:00	Ibra	07:55	Daily
55	06:00	Ruwi	10:45	Daily
55	14:30	Al Kamil	15:15	Daily
55	14:30	Ibra	16:15	Daily
55	14:30	Ruwi	19:00	Daily
Daily Services From Yibal - Fahud To Muscat (Ruwi)				
62	12:30	Fahud	13:15	Daily
62	12:30	Ruwi	17:30	Daily
Daily Services From Salalah To Muscat (Ruwi)				
100	07:00	Ruwi	19:50	Daily
100	10:00	Ruwi	22:30	Daily
100	18:00	Ruwi	06:40	Daily
Daily Services From Marmul To Muscat (Ruwi)				
101	06:00	Marmul	16:30	Daily
100	13:15	Marmul	22:30	Daily
Daily Services From Dubai To Salalah				
102	15:00	Buraimi	16:30	Daily
102	15:00	Nizwa	20:55	Daily
102	15:00	Salalah	07:00	Daily
Daily Services From Dubai To Muscat (Ruwi)				
201	07:30	Sohar	10:50	Daily
201	07:30	Ruwi	13:40	Daily
201	15:30	Sohar	18:45	Daily
201	15:30	Ruwi	21:35	Daily
201	23:00	Sohar	02:20	Daily
201	23:00	Ruwi	05:25	Daily

For more information or reservation please contact the below numbers

Ruwi Bus Station 24708522 - 24701294 • Burj Sahwa office 24510438
Sohar office 26841772 • Buraimi office 25652424 • Sur office 25540019
Mabela office 24460160 • Salalah office 23292773 • Head office Hotline 24492948
Website www.ontcoman.com email: ontcoman@ontcoman.com

www.mwasalat.om

مؤشر سوق مسقط يغلق على تراجع أسبوعي بنسبة ٠٫٨٠٪

كتب . يوسف الحبسي:

■ أغلق مؤشر سوق مسقط للأوراق المالية على تراجع أسبوعي بنسبة ٨٠ر٠٪ وبنحو ٤٣ نقطة، وأنهى الأسبوع عند مستوى ٥٤٣٢ نقطة مقارنة مع مستوى ٥٤٧٥ نقطة الأسبوع السابق.

وشهد المؤشر تراجع جميع القطاعات الرئيسية تصدرها مؤشر الصناعة بنسبة ٩٢ر١٪ ليغلق عند مستوى ٧٣٥٩ نقطة مقارنة مع مستوى ٧٥٠٣ نقاط متراجعاً بنحو ١٤٤ نقطة، فيما تراجع مؤشر القطاع المالي بنسبة ٨١ر٠٪ ليغلق عند مستوى ٧٩٧٠ نقطة مقارنة مستوى ٨٠٣٥ نقطة أي بنحو ٦٤ نقطة، فيما انخفض مؤشر الخدمات ٣٧ نقطة وبنسبة ٣٤ر١٪ ليغلق عند مستوى ٢٧٧٨ نقطة مقارنة مع مستوى ٢٨١٥ نقطة، بينما تراجع مؤشر السوق الشرعي بنسبة ٣٠ر١٪ ليغلق عند مستوى ٧٩٠ نقطة مقارنة مع مستوى ٨٠١ نقطة.

التداولات

وعلى صعيد التداولات تم خلال الأسبوع الماضي التداول على ٥٠ر٧ مليون سهم بالإضافة إلى ٥ر٢ ألف صفقة بقيمة إجمالية بلغت ٠ر١٠ مليون ريال عماني، مقارنة مع ٧٦ر١ مليون سهم بقيمة بلغت أكثر من ١٤ مليون ريال عماني، وبنسبة انخفاض في إجمالي قيمة التداول بلغت ٢٩ر٥١٪، فيما انخفضت القيمة السوقية بنسبة ٣٠ر٠٪ لتصل إلى ٨٣ر١٧ مليار ريال عماني.

إغلاقات الأسهم

وعلى صعيد إغلاقات الأسهم فكانت الشركات الأكثر ارتفاعا من حيث تغير سعر السهم هي العمانية التعليمية، والمتحدة للطاقة، وبنك صحار، وبنك ظفار، وعمان اوريكس للتأجير، والشركات الأكثر انخفاضا من حيث نسبة تغير سعر السهم هي عمان للاستثمارات والتمويل، والغاز الوطنية، ونسيج عمان القابضة، وعمان والإمارات القابضة، والخليجية لخدمات الاستثمار. ■

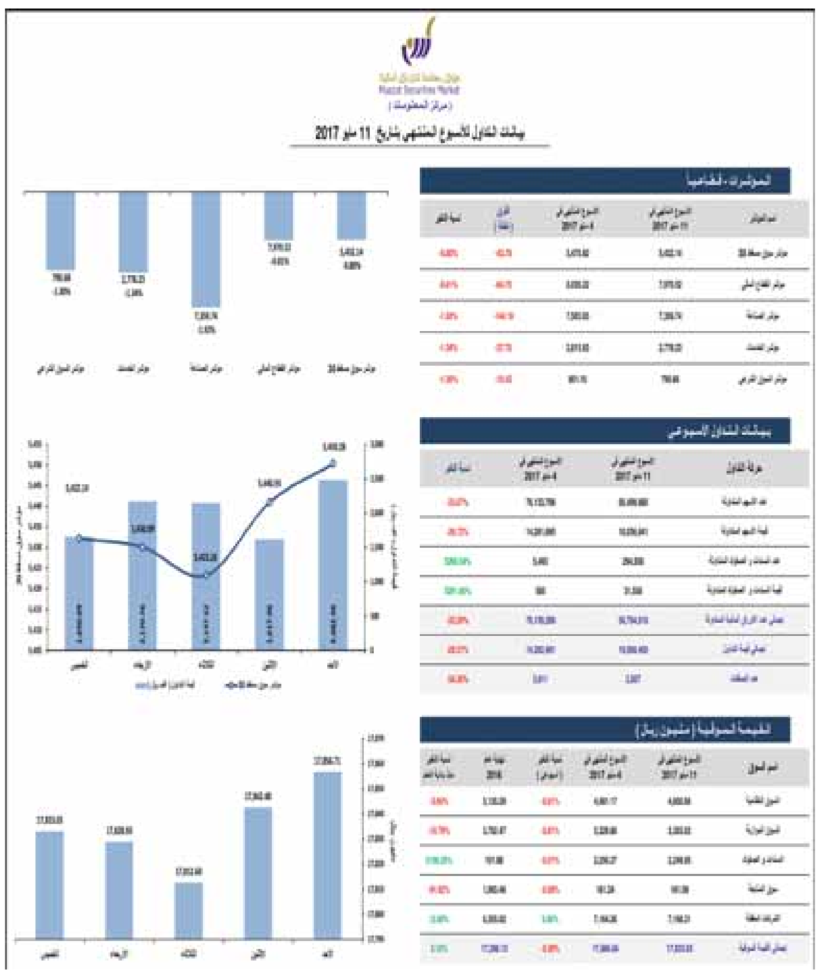

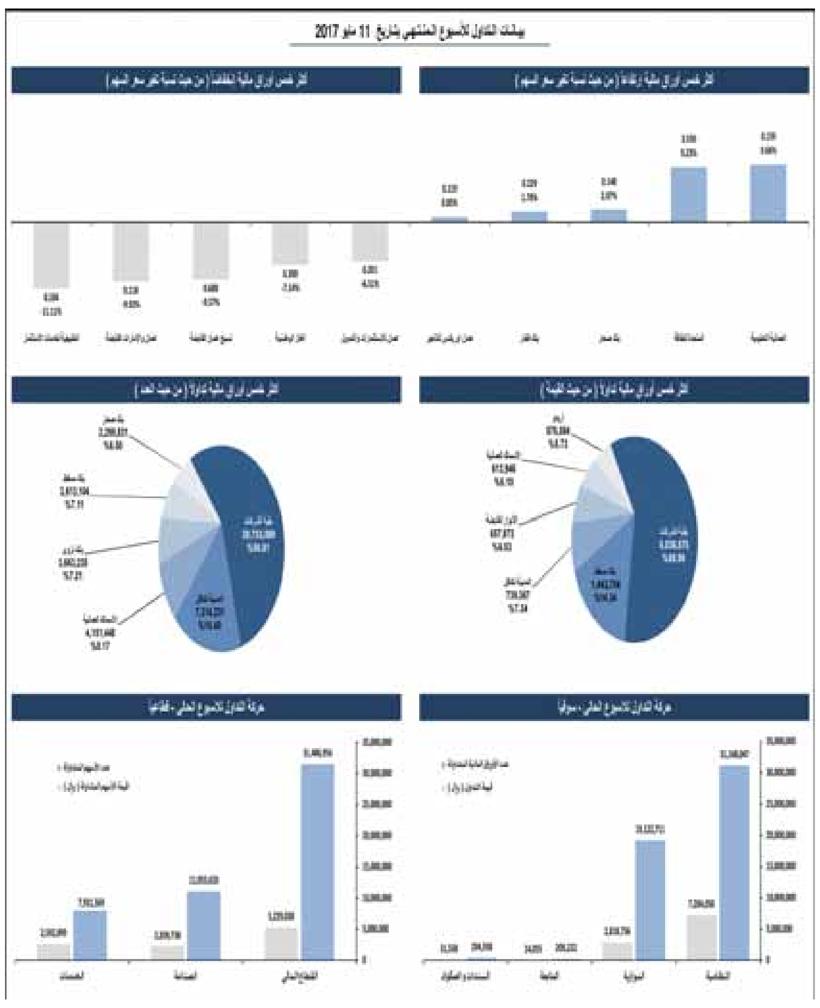

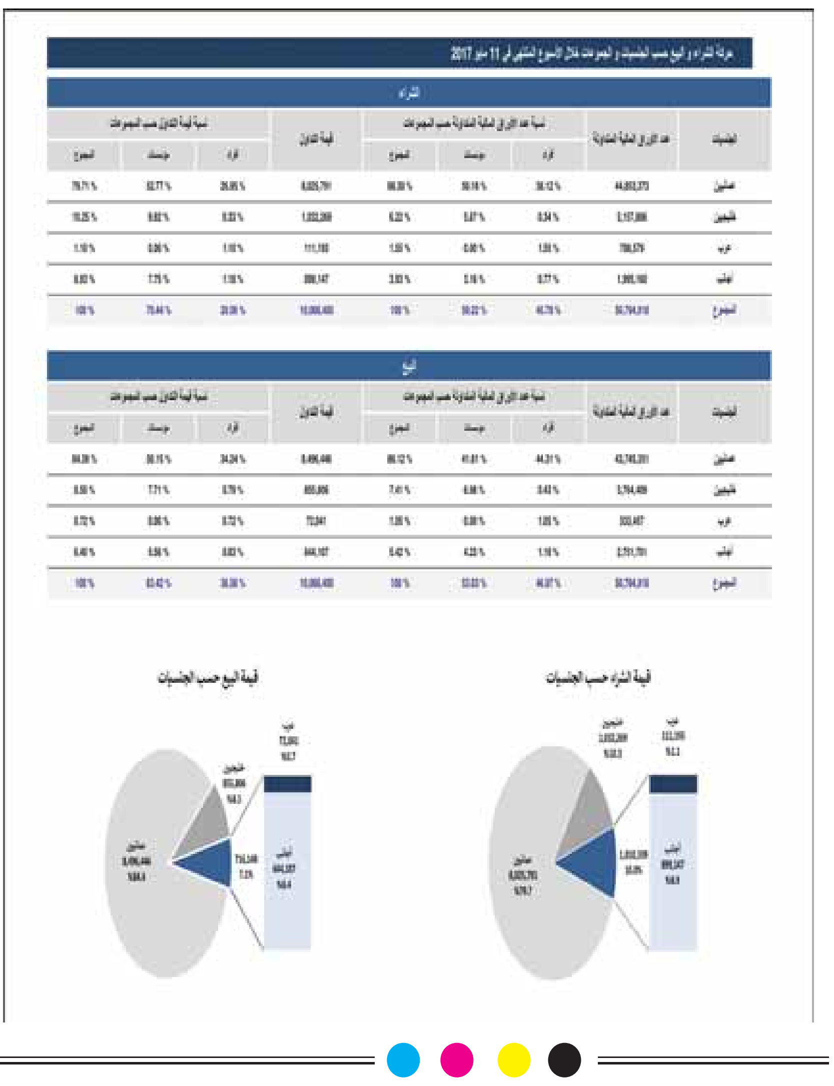

شركة الخدمات المالية ش.م.ع.ع
وسطاء معتمدون لدى سوق مسقط للأوراق المالية
مسقط / هاتف رقم: ٩٦٨٢٤٨٢٥٦٠٠+ صلالة / هاتف رقم: ٩٦٨٢٣٢٠٧٩٠٠+
مسقط / فاكس رقم: ٩٦٨٢٤٨١٧٢٠٥+ صلاله / فاكس رقم: ٩٦٨٢٣٢٩٧٣٨٤+
ص.ب: ٢٧٧٧ الرمز البريدي ١١٢ روي، سلطنة عمان
E: info@e-fsc.com
الخدمات المالية FINANCIAL SERVICES

أسعار سوق مسقط للأوراق المالية

حركة التداول الاسبوعية في سوق مسقط للاوراق للفترة من ٢٠١٧/٥/٧ الى ٢٠١٧/٥/١١

السوق النظامية

رمز الترقيم الدولي ISIN	الورقة المالية	العدد	القيمة	الصفقات	أعلى	أدنى	سعر الإغلاق	الإغلاق السابق	نسبة التغير %	التغير	سعر آخر صفقة	آخر عرض	آخر طلب	القيمة السوقية	القيمة الإسمية
OM0000003398	بنك صحار	3,299,831	478,912	54	0.148	0.143	0.148	0.145	2.07	0.003	0.147	0.147	0.145	264,127,644	0.100
OM0000003968	أريدو	1,134,115	576,884	125	0.514	0.508	0.512	0.510	0.39	0.002	0.508	0.510	0.508	333,283,446	0.100
OM0000001749	أسمنت عمان	202,357	91,081	10	0.450	0.450	0.450	0.450	0.00	0.000	0.450	0.460	0.450	148,892,720	0.100
OM0000001483	البنك الوطني العماني	449,089	101,173	50	0.227	0.220	0.225	0.225	0.00	0.000	0.225	0.225	0.223	348,417,076	0.100
OM0000002523	الجزيرة للخدمات أسهم ممتازة	0	0	0	0.550	0.550	0.550	0.550	0.00	0.000	0.000	0.000	0.000	27,782,093	0.100
OM0000002846	الخليجية للاستثمار - ممتازة	0	0	0	0.105	0.105	0.105	0.105	0.00	0.000	0.000	0.000	0.000	9,596,032	0.100
OM0000001400	المطاحن العمانية	41,925	38,718	9	0.924	0.920	0.924	0.924	0.00	0.000	0.000	0.924	0.920	145,530,000	0.100
OM0000003000	المها لتسويق المنتجات النفطية	3,950	5,607	3	1.420	1.415	1.440	1.440	0.00	0.000	1.415	1.415	0.000	99,360,000	0.100
OM0000001533	أومنفيست	763,084	389,246	24	0.520	0.508	0.510	0.510	0.00	0.000	0.510	0.516	0.510	356,678,688	0.100
OM0000002796	بنك مسقط	3,613,104	1,443,754	114	0.404	0.398	0.402	0.402	0.00	0.000	0.402	0.402	0.400	1,089,163,465	0.100
OM0000003281	تأجير للتمويل	4,000	460	1	0.115	0.115	0.115	0.115	0.00	0.000	0.000	0.115	0.000	29,162,850	0.100
OM0000002275	شل العمانية للتسويق	163,380	307,154	7	1.880	1.880	1.880	1.880	0.00	0.000	1.880	1.880	0.000	178,600,000	0.100
OM0000002176	الجزيرة لمنتجات الحديد	1,086,406	289,926	22	0.273	0.265	0.267	0.269	-0.74	-0.002	0.000	0.267	0.258	33,347,756	0.100
OM0000003026	العمانية للاتصالات	317,849	412,225	81	1.300	1.285	1.300	1.310	-0.76	-0.010	1.300	1.300	1.290	975,000,000	0.100
OM0000002440	الشرقية للاستثمار القابضة	1,726,517	201,494	110	0.117	0.112	0.117	0.118	-0.85	-0.001	0.116	0.116	0.115	10,530,000	0.100
OM0000001772	الأنوار القابضة	3,216,303	657,873	253	0.208	0.202	0.205	0.207	-0.97	-0.002	0.205	0.206	0.205	35,875,504	0.100
OM0000004768	المدينة تكافل	7,314,231	739,367	236	0.103	0.099	0.101	0.102	-0.98	-0.001	0.101	0.102	0.101	17,675,000	0.100
OM0000002226	الجزيرة للخدمات	362,335	58,515	31	0.164	0.160	0.162	0.164	-1.22	-0.002	0.163	0.163	0.161	9,915,092	0.100
OM0000002168	الأنوار لبلاط السيراميك	2,834,906	409,862	119	0.146	0.140	0.145	0.147	-1.36	-0.002	0.146	0.147	0.146	42,950,984	0.100
OM0000001517	بنك اتش اس بي سي عمان	595,500	79,795	24	0.136	0.131	0.134	0.136	-1.47	-0.002	0.134	0.133	0.130	268,041,914	0.100
OM0000003661	فولتامب للطاقة	15,259	6,892	18	0.460	0.420	0.454	0.464	-2.16	-0.010	0.430	0.450	0.430	32,136,390	0.100
OM0000001087	العمانية المتحدة للتأمين	145,000	52,650	4	0.370	0.360	0.360	0.370	-2.70	-0.010	0.000	0.360	0.350	36,000,000	0.100
OM0000001962	المدينة للاستثمار	1,823,587	120,698	74	0.068	0.065	0.066	0.068	-2.94	-0.002	0.066	0.067	0.065	13,671,991	0.100
OM0000001707	صناعة الكابلات العمانية	152,500	244,120	16	1.620	1.600	1.600	1.650	-3.03	-0.050	1.600	1.600	1.580	143,520,000	0.100
OM0000005005	المها للسيراميك	214,521	78,565	27	0.370	0.360	0.360	0.376	-4.26	-0.016	0.360	0.360	0.354	19,800,000	0.100
OM0000001418	ريسوت للاسمنت	71,306	78,494	18	1.115	1.075	1.090	1.150	-5.22	-0.060	1.085	1.100	1.080	218,000,000	0.100
OM0000001525	عمان للاستثمارات والتمويل	1,588,886	329,670	81	0.215	0.200	0.201	0.215	-6.51	-0.014	0.205	0.205	0.200	40,200,000	0.100
OM0000001160	الغاز الوطنية	28,106	10,933	12	0.390	0.386	0.390	0.420	-7.14	-0.030	0.000	0.400	0.384	23,400,000	0.100
	الاجمالي	31,168,047	7,204,050	1,493											

السوق الموازية

رمز الترقيم الدولي ISIN	الورقة المالية	العدد	القيمة	الصفقات	أعلى	أدنى	سعر الإغلاق	الإغلاق السابق	نسبة التغير %	التغير	سعر آخر صفقة	آخر عرض	آخر طلب	القيمة السوقية	القيمة الإسمية
OM0000002580	العمانية التعليمية	6,206	627	2	0.159	0.159	0.159	0.145	9.66	0.014	0.000	0.165	0.148	11,130,000	0.100
OM0000001822	المتحدة للطاقة	1,020	3,621	2	3.550	3.550	3.550	3.250	9.23	0.300	0.000	3.550	0.000	2,640,000	1.000
OM0000002549	بنك ظفار	635,744	144,258	27	0.229	0.225	0.229	0.225	1.78	0.004	0.229	0.237	0.229	467,535,905	0.100
OM0000001723	عمان اوريكس للتأجير	74,602	8,866	2	0.119	0.119	0.119	0.118	0.85	0.001	0.119	0.125	0.119	31,068,636	0.100
OM0000001301	اعلاف ظفار	0	0	0	0.194	0.194	0.194	0.194	0.00	0.000	0.000	0.180	0.000	15,684,900	0.100
OM0000001871	اوبار للفنادق والمنتجعات	0	0	0	0.129	0.129	0.129	0.129	0.00	0.000	0.000	0.000	0.000	8,452,208	0.100
OM0000004248	اس ام ان باور القابضة	0	0	0	0.700	0.700	0.700	0.700	0.00	0.000	0.000	0.696	0.000	139,744,920	0.100
OM0000004925	الباطنة للطاقة	993,553	170,864	17	0.172	0.166	0.172	0.172	0.00	0.000	0.000	0.170	0.160	116,080,638	0.100
OM0000001046	التنظيف المحدودة	0	0	0	2.210	2.210	2.210	2.210	0.00	0.000	0.000	0.000	0.000	6,630,000	1.000
OM0000002028	الخليج الدولية للكيماويات	707,297	168,017	50	0.242	0.236	0.237	0.237	0.00	0.000	0.000	0.240	0.236	4,977,000	0.100
OM0000002267	الخليجية لانتاج الفطر	0	0	0	0.306	0.306	0.306	0.306	0.00	0.000	0.000	0.299	0.000	11,873,830	0.100
OM0000004669	الشرقية لتحلية المياه	0	0	0	4.350	4.350	4.350	4.350	0.00	0.000	0.000	4.300	0.000	42,543,940	1.000
OM0000002804	الصفاء للأغذية	0	0	0	0.590	0.590	0.590	0.590	0.00	0.000	0.000	0.590	0.000	70,800,000	0.100
OM0000002879	العالمية لإدارة الفنادق	0	0	0	1.250	1.250	1.250	1.250	0.00	0.000	0.000	0.000	0.000	3,750,000	1.000
OM0000002077	العمانية لخدمات التمويل	0	0	0	0.280	0.280	0.280	0.280	0.00	0.000	0.000	0.279	0.000	77,501,388	0.100
OM0000001608	العمانية للتغليف	0	0	0	0.280	0.280	0.280	0.280	0.00	0.000	0.000	0.308	0.270	9,082,041	0.100
OM0000005963	العنقاء للطاقة	1,552,836	206,292	83	0.136	0.130	0.133	0.133	0.00	0.000	0.133	0.134	0.133	194,525,994	0.100
OM0000002150	الفجر العالمية	0	0	0	0.748	0.748	0.748	0.748	0.00	0.000	0.000	0.820	0.000	38,899,027	0.100
OM0000003083	الكامل للطاقة	0	0	0	0.312	0.312	0.312	0.312	0.00	0.000	0.000	0.310	0.000	30,030,000	0.100
OM0000001020	الكروم العمانية	0	0	0	3.640	3.640	3.640	3.640	0.00	0.000	0.000	3.280	0.000	10,920,000	1.000
OM0000002374	المتحدة للتمويل	2,196	281	1	0.128	0.128	0.131	0.131	0.00	0.000	0.000	0.000	0.000	45,737,916	0.100
OM0000002143	المتحدة للطاقة - ممتازة	0	0	0	1.000	1.000	1.000	1.000	0.00	0.000	0.000	0.000	0.000	1,300,000	1.000
OM0000002911	المركز المالي	1,440	128	1	0.089	0.089	0.098	0.098	0.00	0.000	0.000	0.000	0.089	6,862,936	0.100
OM0000002572	النفط العمانية للتسويق	2,685	4,446	7	1.660	1.650	1.660	1.660	0.00	0.000	1.660	1.700	1.660	101,716,500	0.100
OM0000003622	النفط العمانية - ممتازة	0	0	0	0.250	0.250	0.250	0.250	0.00	0.000	0.000	0.000	0.000	806,250	0.100
OM0000001186	الوطنية لصناعة البسكويت	0	0	0	3.750	3.750	3.750	3.750	0.00	0.000	0.000	3.500	0.000	3,750,000	1.000
OM0000001434	الوطنية للتطوير العقاري	0	0	0	5.000	5.000	5.000	5.000	0.00	0.000	0.000	0.000	0.000	8,812,000	1.000
OM0000002648	الوطنية للتمويل	0	0	0	0.143	0.143	0.143	0.143	0.00	0.000	0.000	0.154	0.135	39,934,055	0.100
OM0000001939	الوطنية للصناعات الدوائية	499	60	2	0.120	0.113	0.110	0.110	0.00	0.000	0.113	0.000	0.113	5,500,000	0.100
OM0000003265	الوطنية للمنظفات الصناعية	0	0	0	0.676	0.676	0.676	0.676	0.00	0.000	0.000	0.676	0.668	11,500,450	0.100
OM0000001319	الوطنية لمنتجات الألمنيوم	0	0	0	0.158	0.158	0.158	0.158	0.00	0.000	0.000	0.160	0.150	5,304,289	0.100
OM0000004511	بنك العز الإسلامي	1,187,719	86,705	38	0.074	0.072	0.073	0.073	0.00	0.000	0.073	0.074	0.073	73,000,000	0.100
OM0000004776	تكافل عمان للتأمين	50	8	1	0.155	0.155	0.170	0.170	0.00	0.000	0.000	0.180	0.170	17,000,000	0.100
OM0000003039	جلفار للهندسة والمقاولات-ممتازة	0	0	0	0.394	0.394	0.394	0.394	0.00	0.000	0.000	0.000	0.000	49,342,590	0.100
OM0000001475	حلويات عمان	0	0	0	1.340	1.340	1.340	1.340	0.00	0.000	0.000	1.210	0.000	9,380,000	0.100
OM0000001896	دواجن ظفار	0	0	0	0.180	0.180	0.180	0.180	0.00	0.000	0.000	0.179	0.000	7,200,000	0.100
OM0000001855	زجاج مجان	0	0	0	0.190	0.190	0.190	0.190	0.00	0.000	0.000	0.171	0.000	7,984,427	0.100
OM0000003697	شل العمانية - ممتازة	0	0	0	1.050	1.050	1.050	1.050	0.00	0.000	0.000	0.000	0.000	5,250,000	0.100
OM0000001657	صحار للبولي بروبيلين	0	0	0	0.206	0.206	0.206	0.206	0.00	0.000	0.000	0.000	0.000	618,000	1.000
OM0000002333	صلالة لخدمات الموانئ	50	29	1	0.570	0.570	0.632	0.632	0.00	0.000	0.000	0.570	0.000	113,857,237	0.100
OM0000001269	صناعة قرطاسية الكمبيوتر	0	0	0	0.260	0.260	0.260	0.260	0.00	0.000	0.000	0.000	0.000	2,600,000	0.100
OM0000002812	ضيافة الصحراء	0	0	0	2.500	2.500	2.500	2.500	0.00	0.000	0.000	0.000	0.000	14,583,333	1.000
OM0000001665	ظفار للسياحة	0	0	0	0.490	0.490	0.490	0.490	0.00	0.000	0.000	0.490	0.000	13,695,500	1.000
OM0000001251	ظفار للمرطبات والمواد الغذائية	0	0	0	0.260	0.260	0.260	0.260	0.00	0.000	0.000	0.260	0.000	5,200,000	0.100
OM0000002341	عمان كلورين	0	0	0	0.488	0.488	0.488	0.488	0.00	0.000	0.000	0.470	0.000	23,234,586	0.100
OM0000001228	عمان للفنادق والسياحة	0	0	0	0.396	0.396	0.396	0.396	0.00	0.000	0.000	0.000	0.000	27,660,000	0.100
OM0000001426	عمان للمرطبات	346	692	1	2.000	2.000	2.060	2.060	0.00	0.000	0.000	2.160	2.000	103,000,000	0.100
OM0000002317	فنادق الباطنة	0	0	0	1.125	1.125	1.125	1.125	0.00	0.000	0.000	0.000	0.000	4,074,598	1.000
OM0000001111	فنادق الخليج عمان	0	0	0	10.495	10.495	10.495	10.495	0.00	0.000	0.000	9.800	0.000	35,980,239	1.000
OM0000001897	كلية مجان	2,000	988	2	0.494	0.494	0.494	0.494	0.00	0.000	0.000	0.500	0.000	14,820,000	0.100
OM0000001145	مؤسسة خدمات الموانئ	75,500	17,101	13	0.228	0.226	0.227	0.227	0.00	0.000	0.000	0.227	0.221	21,574,080	0.100
OM0000003671	محاجر الخليج	0	0	0	0.120	0.120	0.120	0.120	0.00	0.000	0.000	0.000	0.000	4,356,000	0.100
OM0000001806	مسقط الوطنية القابضة	0	0	0	0.856	0.856	0.856	0.856	0.00	0.000	0.000	0.856	0.000	8,560,000	1.000
OM0000001590	مسقط للتمويل	0	0	0	0.116	0.116	0.116	0.116	0.00	0.000	0.000	0.122	0.116	33,104,736	0.100
OM0000001178	مسقط للغازات	10	6	1	0.554	0.554	0.556	0.556	0.00	0.000	0.000	0.550	0.000	15,740,000	0.100
OM0000002036	مصانع مسقط للخيوط	0	0	0	0.080	0.080	0.080	0.080	0.00	0.000	0.000	0.085	0.081	1,212,458	0.100
OM0000002382	منتجع شاطئ صلالة	0	0	0	1.380	1.380	1.380	1.380	0.00	0.000	0.000	0.000	0.000	8,625,000	1.000
OM0000001566	الأسماك العمانية	4,151,448	613,946	298	0.152	0.143	0.148	0.149	-0.67	-0.001	0.146	0.148	0.146	18,500,000	0.100
OM0000002366	الباطنة للتنمية والاستثمار	80,206	7,384	6	0.093	0.092	0.092	0.093	-1.08	-0.001	0.000	0.094	0.091	2,760,000	0.100
OM0000002200	البنك الأهلي	652,544	118,816	25	0.184	0.180	0.180	0.182	-1.10	-0.002	0.180	0.182	0.180	256,506,606	0.100
OM0000003521	جلفار للهندسة والمقاولات	1,334,796	107,469	87	0.083	0.079	0.080	0.081	-1.23	-0.001	0.080	0.081	0.080	23,196,451	0.100
OM0000004933	السوادي للطاقة	524,425	94,396	18	0.180	0.179	0.180	0.183	-1.64	-0.003	0.000	0.180	0.000	126,593,141	0.100
OM0000003224	النهضة للخدمات	452,216	97,723	19	0.220	0.215	0.215	0.219	-1.83	-0.004	0.216	0.218	0.216	64,237,200	0.100
OM0000004420	بنك نزوى	3,663,235	337,971	119	0.093	0.091	0.092	0.094	-2.13	-0.002	0.091	0.092	0.091	138,000,000	0.100
OM0000003125	الدولية للاستثمارات المالية	283,000	45,300	7	0.162	0.160	0.160	0.166	-3.61	-0.006	0.000	0.162	0.000	22,000,000	0.100
OM0000001152	الوطنية العمانية الهندسية	34,171	5,073	9	0.151	0.146	0.146	0.152	-3.95	-0.006	0.146	0.155	0.142	14,600,000	0.100
OM0000001889	مطاحن صلالة	53,067	70,579	6	1.330	1.330	1.330	1.385	-3.97	-0.055	1.330	1.330	1.250	64,056,875	0.100
OM0000004735	سيمبكورب صلالة	317,600	79,040	9	0.240	0.236	0.240	0.250	-4.00	-0.010	0.000	0.235	0.225	229,097,269	0.100
OM0000003141	اكوا باور بركاء	267,471	197,929	7	0.740	0.740	0.740	0.788	-6.09	-0.048	0.000	0.800	0.744	118,400,000	0.100
OM0000003711	صحار للطاقة	104,912	16,367	34	0.168	0.150	0.159	0.170	-6.47	-0.011	0.159	0.159	0.157	35,140,590	0.100
OM0000001063	نسيج عمان القابضة	3,600	2,448	2	0.680	0.680	0.680	0.752	-9.57	-0.072	0.000	0.700	0.000	4,080,000	1.000
OM0000001681	عمان والإمارات القابضة	490,450	59,765	48	0.123	0.118	0.118	0.131	-9.92	-0.013	0.115	0.122	0.115	14,381,250	0.100
OM0000002020	الخليجية لخدمات الاستثمار	1,467,624	154,135	116	0.111	0.103	0.104	0.117	-11.11	-0.013	0.103	0.103	0.102	8,119,695	0.100
	الاجمالي	19,122,711	2,818,736	1,053											

سوق المتابعة

رمز الترقيم الدولي ISIN	الورقة المالية	العدد	القيمة	الصفقات	أعلى	أدنى	سعر الإغلاق	الإغلاق السابق	نسبة التغير %	التغير	سعر آخر صفقة	آخر عرض	آخر طلب	القيمة السوقية	القيمة الإسمية
OM0000001459	الأولى	0	0	0	0.530	0.530	0.530	0.530	0.00	0.000	0.000	0.000	0.000	2,703,000	1.000
OM0000001384	الخدمات المالية	3,000	270	1	0.090	0.090	0.108	0.108	0.00	0.000	0.000	0.100	0.090	7,020,000	0.100
OM0000002192	العمانية الأوروبية	0	0	0	1.000	1.000	1.000	1.000	0.00	0.000	0.000	0.000	0.000	2,000,000	1.000
OM0000001814	العمانية الدولية للتسويق	0	0	0	0.518	0.518	0.518	0.518	0.00	0.000	0.000	0.518	0.000	259,000	1.000
OM0000002258	[illegible]	0	0	0	0.080	0.080	0.080	0.080	0.00	0.000	0.000	0.000	0.000	80,000	1.000
OM0000002234	الوطنية للاوراق المالية	4,999	245	1	0.049	0.049	0.049	0.049	0.00	0.000	0.000	0.060	0.049	980,000	0.100
OM0000001285	الوطنية للمياه المعدنية	0	0	0	0.050	0.050	0.050	0.050	0.00	0.000	0.000	0.000	0.050	1,350,152	0.100
OM0000003075	[illegible] ظفار	0	0	0	1.495	1.495	1.495	1.495	0.00	0.000	0.000	1.460	0.052	20,750,000	1.000
OM0000002689	[illegible] عمان	0	0	0	0.420	0.420	0.420	0.420	0.00	0.000	0.000	0.420	0.000	794,722	1.000
OM0000001368	صناعة مواد البناء	20,000	600	1	0.030	0.030	0.030	0.030	0.00	0.000	0.030	0.031	0.030	2,550,000	0.100
OM0000001509	ظفار الدولية للتنمية والاستثمار	15,823	4,652	2	0.294	0.294	0.294	0.294	0.00	0.000	0.294	0.320	0.294	72,441,600	0.100
OM0000001095	ظفار للتأمين	0	0	0	0.200	0.200	0.200	0.200	0.00	0.000	0.000	0.210	0.000	40,000,000	0.100
OM0000002119	ظفار للصناعات السمكية والغذائية	0	0	0	1.280	1.280	1.280	1.280	0.00	0.000	0.000	0.000	0.000	3,251,200	1.000
OM0000001716	[illegible]	0	0	0	0.880	0.880	0.880	0.880	0.00	0.000	0.000	0.000	0.000	3,144,082	1.000
OM0000002564	الحسن الهندسية	165,400	8,288	10	0.053	0.050	0.050	0.052	-3.85	-0.002	0.000	0.052	0.050	3,750,400	0.100
	الاجمالي	209,222	14,055	15											

سوق السندات والصكوك

رمز الترقيم الدولي ISIN	الورقة المالية	العدد	القيمة	الصفقات	أعلى	أدنى	سعر الإغلاق	الإغلاق السابق	نسبة التغير %	التغير	سعر آخر صفقة	آخر عرض	آخر طلب	القيمة السوقية	القيمة الإسمية
OM0000006046	الصكوك السيادية الإصدار 1	0	0	0	1.000	1.000	1.000	1.000	0.00	0.000	0.000	0.000	0.000	250,000,000	1.000
OM0000000843	سندات التنمية الحكومية 40	0	0	0	113.800	113.800	113.800	113.800	0.00	0.000	0.000	0.000	0.000	113,800,000	100.000
OM0000000850	سندات التنمية الحكومية 41	0	0	0	100.000	100.000	100.000	100.000	0.00	0.000	0.000	0.000	0.000	100,000,000	100.000
OM0000000868	سندات التنمية الحكومية 42	0	0	0	100.000	100.000	100.000	100.000	0.00	0.000	0.000	0.000	0.000	80,000,000	100.000
OM0000000876	سندات التنمية الحكومية 43	0	0	0	103.670	103.670	103.670	103.670	0.00	0.000	0.000	0.000	0.000	103,670,000	100.000
OM0000000884	سندات التنمية الحكومية 44	0	0	0	104.885	104.885	104.885	104.885	0.00	0.000	0.000	0.000	0.000	104,885,000	100.000
OM0000000892	سندات التنمية الحكومية 45	0	0	0	104.195	104.195	104.195	104.195	0.00	0.000	0.000	0.000	0.000	208,390,000	100.000
OM0000000900	سندات التنمية الحكومية 46	0	0	0	100.000	100.000	100.000	100.000	0.00	0.000	0.000	0.000	0.000	200,000,000	100.000
OM0000000918	سندات التنمية الحكومية 47	0	0	0	100.400	100.400	100.400	100.400	0.00	0.000	0.000	0.000	0.000	201,200,000	100.000
OM0000000926	سندات التنمية الحكومية 48	0	0	0	100.000	100.000	100.000	100.000	0.00	0.000	0.000	0.000	0.000	100,000,000	100.000
OM0000000934	سندات التنمية الحكومية 49	0	0	0	100.000	100.000	100.000	100.000	0.00	0.000	0.000	0.000	0.000	100,000,000	100.000
OM0000000942	سندات التنمية الحكومية 50	0	0	0	100.000	100.000	100.000	100.000	0.00	0.000	0.000	100.000	0.000	100,000,000	100.000
OM0000000959	سندات التنمية الحكومية 51	0	0	0	100.000	100.000	100.000	100.000	0.00	0.000	0.000	0.000	0.000	150,000,000	100.000
OM0000000975	سندات التنمية الحكومية 52	0	0	0	99.790	99.790	99.790	99.790	0.00	0.000	0.000	0.000	0.000	149,670,000	100.000
OM0000002093	سندات العمانية ع للتمويل ع.4	0	0	0	0.099	0.099	0.099	0.099	0.00	0.000	0.000	0.098	0.000	1,216,094	0.100
OM0000005959	سندات العمانية لخدمات التمويل 6	0	0	0	0.100	0.100	0.100	0.100	0.00	0.000	0.000	0.100	0.000	1,837,430	0.100
OM0000002127	سندات العمانية للتمويل مهالية	0	0	0	0.100	0.100	0.100	0.100	0.00	0.000	0.000	0.100	0.000	2,142,908	0.100
OM0000003275	سندات النهضة ا و ب	0	0	0	0.143	0.143	0.143	0.143	0.00	0.000	0.000	0.286	0.000	11,557,859	0.100
OM0000004626	سندات بنك صحار 4.5	0	0	0	0.091	0.091	0.091	0.091	0.00	0.000	0.000	0.000	0.091	2,168,834	0.100
OM0000005344	سندات بنك عمان العربي الدائمة	0	0	0	1.000	1.000	1.000	1.000	0.00	0.000	0.000	0.000	0.000	30,000,000	1.000
OM0000004363	سندات بنك عمان العربي ع.خ	0	0	0	1.000	1.000	1.000	1.000	0.00	0.000	0.000	0.000	0.000	50,000,000	1.000
OM0000001624	سندات مسقط للتمويل ع خ ل	0	0	0	1.010	1.010	1.010	1.010	0.00	0.000	0.000	0.000	0.000	8,050,000	1.000
OM0000004750	صكوك المدينة تجاره	0	0	0	100.000	100.000	100.000	100.000	0.00	0.000	0.000	0.000	0.000	80,000,000	100.000
OM0000005871	سندات بنك مسقط السهالية 3.5	294,938	31,558	6	0.107	0.106	0.106	0.107	-0.93	-0.001	0.000	0.109	0.106	34,361,131	0.100
	الاجمالي	294,938	31,558	6											

سوق حقوق الافضلية

رمز الترقيم الدولي ISIN	الورقة المالية	العدد	القيمة	الصفقات	أعلى	أدنى	سعر الإغلاق	الإغلاق السابق	نسبة التغير %	التغير	سعر آخر صفقة	آخر عرض	آخر طلب	القيمة السوقية	القيمة الإسمية
OM0000002838	بنك ظفار حق افضلية	0	0	0	0.001	0.001	0.001	0.001	0.00	0.000	0.000	0.000	0.000	200,000	0.100
	الاجمالي	0	0	0											

اجمالي حركة التداول

عدد الاوراق المالية المتداولة	قيمة التداول	الصفقات	القيمة السوقية	المرتفعة	المنخفضة	المستقرة	المتداولة
50,794,919	10,068,400	2,587	17,833,033,425	6	34	26	66

المؤشرات

المؤشر	الأعلى	الأدنى	المؤشر الحالي	المؤشر السابق	التغير	نسبة التغير %
مؤشر سوق مسقط 30	5,477.46	5,418.79	5,432.14	5,475.92	-43.78	-0.80
مؤشر القطاع المالي	8,040.86	7,949.55	7,970.52	8,035.22	-64.70	-0.81
مؤشر الصناعة	7,505.83	7,358.50	7,358.74	7,503.83	-144.16	-1.92
مؤشر الخدمات	2,815.93	2,777.86	2,778.23	2,815.93	-37.70	-1.34
مؤشر السوق الشرعي	801.16	790.68	790.68	801.10	-10.42	-1.30

تداول الجنسيات

الجنسية	نسبة البيع (عدد)	نسبة البيع (قيمة)	نسبة الشراء (عدد)	نسبة الشراء (قيمة)
عمانيون	86.12 %	84.39 %	88.30 %	79.71 %
خليجيون	7.41 %	8.50 %	6.22 %	10.25 %
عرب	1.05 %	0.72 %	1.55 %	1.10 %
أجانب	5.42 %	6.40 %	3.93 %	8.93 %

الوطن
AL WATAN
Voice Of Oman In The Arab World
يومية - سياسية - جامعة
تأسست عام ١٩٧١م
ALWATAN
تصدرها المؤسسة العُمانية للصحافة والطباعة والنشر والتوزيع ش.م.م
صاحب الامتياز
المدير العام رئيس التحرير :
محمد بن سليمان الطائي
الإعلانات يتفق بشأنها مع الإدارة
☎ العام: ٢٤٤٩١٩١٩ /الاعلانات ٢٤٤٩٣١٠٠ .فاكس : ٢٤٤٩١٢٨٠
www.alwatan.com
alwatan@omantel.net.om

المكتب الرئيسي
ص.ب ٤٦٣ مسقط ١٠٠
ص.ب : ١٨٨٨ السيب١١١
☎ ٢٤٤٩١٩١٩ ـ ٢٤٤٩٣٨٣٨
فاكس التحرير : ٢٤٤٩٧٥٠١
HEAD OFFICE
ADM.& ADV. FAX 24-491280
EDITORIAL FAX 24-491501
TEL: 24491919
P.O.BOX 1888, SEEB, 111.
P.O. BOX 463,MUSCAT, 113

المكاتب الاقليمية
مكتب صلالة ☎ وفاكس : ٢٣٢٩٤٢٠١
مكتب عبري ☎ وفاكس : ٢٥٦٩٠٧٠٠
مكتب نزوى ☎ وفاكس : ٢٥٤١١٢٠٢
مكتب صحار ☎ وفاكس : ٢٦٨٤٤٤٤٩
مكتب ابراء ☎ وفاكس : ٢٥٥٧٠٨١٨

وكيل التوزيع المعتمد بالسلطنة
مؤسسة العطاء للتوزيع
☎ : ٢٤٤٩١٣٩٩ ـ ٢٤٤٩٢٩٣٦ ـ ٢٤٤٩٦٧٤٨ ــ فاكس :٢٤٤٩٣٢٠٠
email:alatta@omantel.net.om
ص . ب ٤٧٣ العذيبة ١٣٠

مراسلو الوطن في الخارج :
مصر . لبنان . الأردن . اليمن . سوريا . العراق . الجزائر . المغرب . الكويت . الامارات . البحرين . قطر . السعودية . روسيا . اميركا . بريطانيا . فرنسا . المانيا . تونس .

الاراء والمقالات المنشورة بالجريدة لا تعبر بالضرورة عن رأي « الوطن »

رأي الوطن

«تنفيذ» عماد توجهات الخطة الخمسية التاسعة

■ إن تطوير أي اقتصاد يقوم على قدرته على قراءة الواقع، ومن ثم معرفة متطلباته، والاتجاه لبناء مستقبل يراعي الطموحات، بحيث يستطيع الاقتصاد الوطني التكيف مع المتغيرات والمستجدات، والكشف المبكر عن الفرص والتحديات المستقبلية، وتحويل التحديات إلى مكاسب تحقق تنمية مستدامة وشاملة حقيقية، تصنع الفارق وتوفر للأجيال القادمة فرص العمل الواعدة، مما يحافظ على مستوى الرفاهية للمواطن، وتبقى الدولة قادرة على تلبية احتياجات مواطنيها التنموية والاقتصادية والاجتماعية.

ويعد البرنامج الوطني لتعزيز التنويع الاقتصادي (تنفيذ)، هو إحدى أهم الخطوات التي تتجه بالاقتصاد الوطني نحو المستقبل، فهو عماد تنفيذ توجهات الخطة الخمسية التاسعة، التي تعد المكملة للاستراتيجية الوطنية ٢٠٢٠، وممهدة الطريق ورافعة الأساسات الاقتصادية، للرؤية الوطنية ٢٠٤٠، فالخطة الخمسية التاسعة تمثل عنق الزجاجة، لذا اعتمدت على تخطيط علمي تأشيري تتضمن خططًا وبرامج للقطاع العام، وخططًا استراتيجية تنموية طويلة المدى، وتوجهات تأشيرية للقطاع الخاص، من خلال رؤية واسعة حللت واقع العديد من القطاعات، حتى تسنى لها تحديد خمسة قطاعات رئيسية، تستطيع قيادة النهوض بالتنويع الاقتصادي في البلاد.

ولعل مراحل البرنامج المتنوعة وما يتضمنه من اهتمام بالقطاعات الخمسة الرئيسية المستهدفة، وما يحتويه أيضًا من أكثر من ١٠٠ مبادرة ومشروع مقترح للارتقاء بهذه القطاعات ودورها في تعزيز إسهامات هذه القطاعات في الناتج المحلي الإجمالي خلال العقدين المقبلين، هو أبرز طريق نحو المستقبل. ففي حين انطلقت مراحل تطبيق مبادرات هذا البرنامج الطموح، الذي أكد صلاحيته ليكون أساسًا لتخطيط مستدام وخاصة في رؤية (عمان ٢٠٤٠)، وذلك عبر وحدة دعم التنفيذ والمتابعة في البرنامج التي تعنى بتقديم الدعم والمساندة للجهات الحكومية لتنفيذ خططها وبرامجها، ومشاريع تعزيز التنويع الاقتصادي ومتابعة تنفيذها وفق نظام حوكمة واضح ومؤشرات أداء دقيقة لقياس الأداء، وذلك من خلال جمع وتحليل البيانات والمعلومات، ومتابعة وتقييم مؤشرات الأداء الرئيسية، بالتنسيق مع الجهات المعنية، بالإضافة إلى إيجاد الحلول للتحديات والإشكاليات التي تواجه التنفيذ.

ومن هذا المنطلق فإن كل مشروع جديد يتم افتتاحه من ضمن مشاريع ومبادرات برنامج تعزيز التنويع الاقتصادي (تنفيذ)، لهو خطوة لبناء اقتصاد المستقبل، حيث تشكل تلك المشاريع قواطر اقتصادية تقود مئات المشاريع للمؤسسات الصغيرة والمتوسطة للقيام بدورها الاقتصادي المأمول؛ لذا . وعلى سبيل المثال . تأتي أهمية افتتاح مصنع «السقالات» بمنطقة صحار الصناعية بتكلفة بلغت نحو مليون ريال عماني وبطاقة إنتاجية تصل إلى ٤٠٠ طن شهريًا في مرحلته الأولى وإجمالي ٩٦٠٠ طن سنويًا، من تزايد الطلب على مواد وأجزاء السقالات بشكل مستمر، وغياب الشركات المحلية التي تتبع معايير الجودة والسلامة ولوجود سوق واعدة لصناعة السقالات في السلطنة. ■

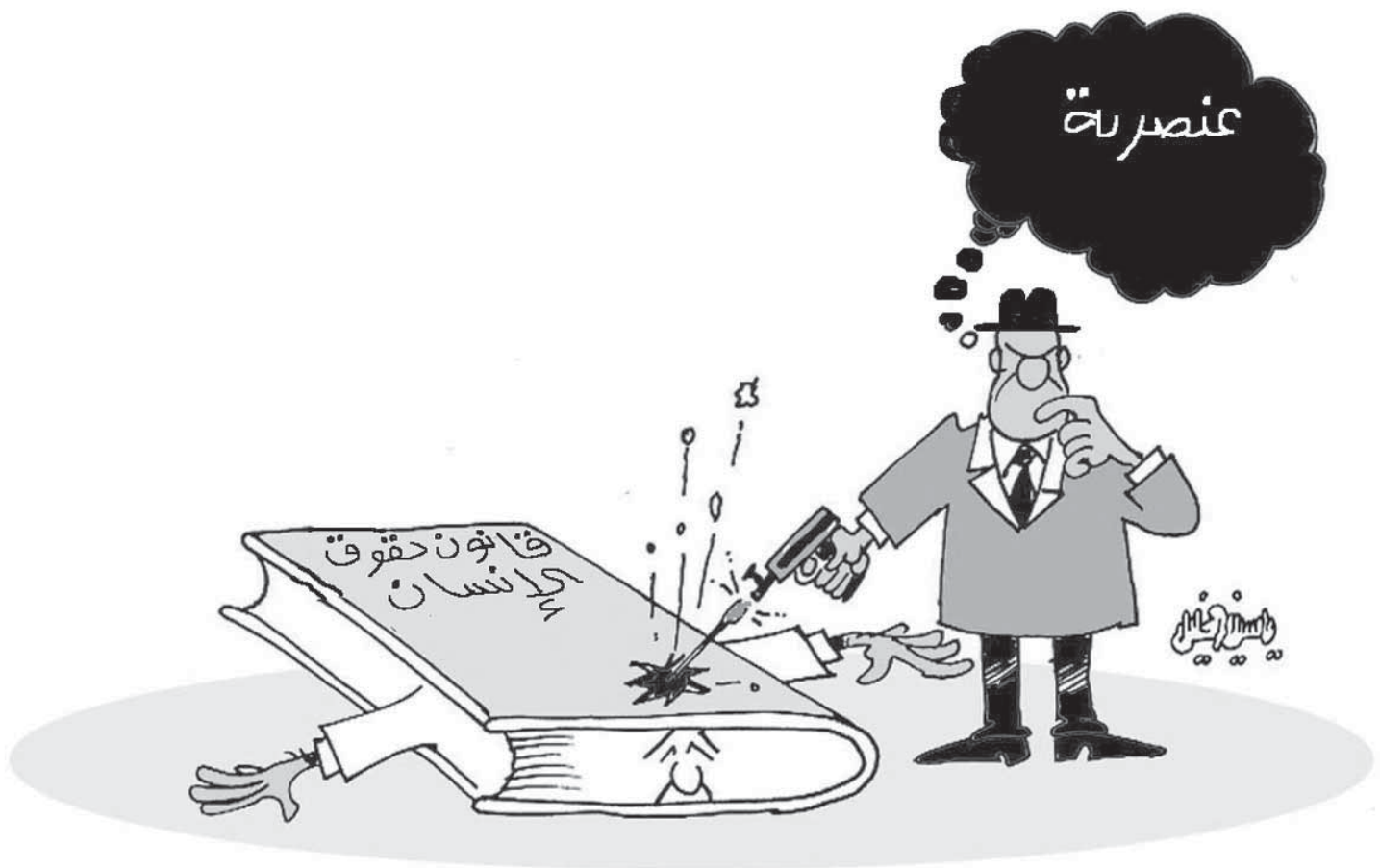

حكاية حلاق بغداد مرة أخرى

تنطبق حال حلاق بغداد هذه بشكل دراماتيكي على بعض الأنظمة التي تعاقبت على الحكم في دول الشرق الأوسط الفتية بعد سقوط الدولة العثمانية حتى اليوم، خاصة دول الانقلاب العسكرية، حيث تزيل دبابات الانقلابيين مجموعة حاكمة لتستبدلها بأخرى لا تفقه من فنون وعلوم الحكم شيئًا، الأمر الذي يضطرها إلى التدرب على الحكم، كما يفعل الحلاق المتدرب في رؤوس المساكين من الزبائن.

■ أ.د. محمد الدعمي
كاتب وباحث أكاديمي عراقي
maldaami@yahoo.com

■ عرف «حلاق بغداد»في الفن الحديث بإسم «عبد الحسن علي بن بكّار»، وهو الحلاق الذي اشتهر بقدرته على تجميل الشبان بدرجة من وسامة الهندام أنهم يسحرون الصبايا ويسلبوهن لبابهن، كما يقدمه بيتر كوميليوس Comelius في العمل الأوبرالي الألماني الذائع الصيت Der Barbier von Baghdad. في الصفحات أدناه أعمد إلى توظيف حكاية حلاق بغداد بمعنى مختلف وذلك لغرض محوّر، مقارنة بالغرض الملخص في أعلاه بعد ليّ الحكاية الطريفة قليلًا.

كما هي الحال مع حكاية «حرامي بغداد»، لا بد لحكاية «حلاق بغداد» أن تجد لها جذورًا في بغداد العصر الوسيط، عاصمة الدولة العباسية المترامية التي تستذكر اليوم كمدينة غنية احتضنت موزائيك من الأقوام حقبة ذاك، ومن جميع أصحاب الحرف والاختصاصات، أي هؤلاء الذين جيء بهم، أصلًا، من جهات الأرض الأربع لبناء «المدينة المدورة»، بغداد.

حتى هذه اللحظة، غالبًا ما يتم التندر بالحلاقين في بغداد لأن أغلبهم فضوليون ومهذارون، يقحمون أنفسهم في مشاكل سواهم، خاصة عندما يستغرقون في لغوهم حد الخروج عن الموضوع، بل وأحيانًا حد فقدانهم القدرة على التركيز على عملهم. بيد أن الأكثر خطورة من هؤلاء الحلاقين في نظر الوسيمين من الشبان البغاددة، هو الحلاق المتدرب المبتدئ في المهنة الذي يحتاج للوقت والتدريب الكافيين لاكتساب المهارات الأساس لقص الشعر وتصفيفه، وهي حال تجعل هذا المتدرب بحاجة لعدد من الرؤوس الكثة كي يتدرب بها ويطبق عليها مهاراته غير المكتملة. يستمر هذا التطبيق المختل لعدة أشهر، مستهلكًا أكثر ما يمكن من «رؤوس الضحايا» حتى يتمكن ذلك الحلاق المبتدئ أن يجيد صنعته. لذا، كان من المهم للبغدادي المحترم الذي يهتم بهندامه وبذائقة الناظرين إليه أن يتأكد من أن الحلاق الذي يسلم له رأسه طوعًا ليقص شعره ليس بمتدرب، كي لا يستغرق بالكلام حتى يخرب رأسه.

تنطبق حال «حلاق بغداد» هذه بشكل دراماتيكي على بعض الأنظمة التي تعاقبت على الحكم في دول الشرق الأوسط الفتية بعد سقوط الدولة العثمانية حتى اليوم، خاصة دول الانقلاب العسكرية، حيث تزيل دبابات الانقلابيين مجموعة حاكمة لتستبدلها بأخرى لا تفقه من فنون وعلوم الحكم شيئًا، الأمر الذي يضطرها إلى التدرب على الحكم، كما يفعل الحلاق المتدرب في رؤوس المساكين من الزبائن.

ونظرًا لأن هذا الصدام متوقع في كل ارتطام بين جيلين من رجال الحكم الذين يمثلون نظامين مختلفين للحكم، فإن الخلاصة غالبًا ما تستقر على صيغة توفيقية مؤسسة على التسامح، قوامها التنازلات وخرق القوانين والدساتير المؤقتة، بغض عن الصيغ التقليدية القديمة المتوارثة، زيادة على بعض آخر من الصيغ الأوربية المستعارة بتمام (ذات الصفة العلمانية الغربية). أما النتيجة النهائية الأخرى، وكما هو متوقع، فإنها تتبلور في فجوة يصعب جسرها تمتد بين الطبقة الإدارية البيروقراطية الطارئة على الحكم، وبين عامة الجمهور العصية على الاستجابة والإذعان، ذلك أنه عبر العديد من دول إقليم الشرق الأوسط: يحصل الشرخ بين الحاكم والمحكوم بسبب عدم الاستقرار والتقلب الاعتباطي المتواصل في طرائق الحكم. ■

باختصار

■ زهير ماجد
zouhairmd@hotmail.com

بعد داعش .. داعش!

■ أعلن الأمين العام لحزب الله حسن نصرالله انتهاء لوجود حزبه في سلسلة الجبال الشرقية للبنان، لكن من قال إن «داعش» انتهى، أو هو في طريق الانقراض .. إنه علاج استعماري جديد للمنطقة، ويعرف نصرالله أن لا نهاية لهذه البربريات التي ولدت كي تبقى، مرة تسود ومرة تساد، لكنها حية سواء بين جلودنا، أو في الصحاري والوديان، أو على ضفاف الأنهار...

لزمن طويل ليس له آخر، ولد «داعش» كي يتناسل، فبعده «داعش» آخر، ربما بتسمية جديدة أو بثوب مختلف، لكنه من روحه .. تجربة «ربيحة» لهذا الاستعمار الجديد الذي باشر هو أيضا مهماته الجديدة بعد احتلال العراق. هنالك تجديدات أدوار في المنطقة لن تقف عند حد .. سيظل العقل الصهيوني يبتدع كل الأشكال التي تؤدي إلى بقاء إسرائيل .. كل ما يجري في الشرق الأوسط يندرج تحت هذا المفهوم ..

إياكم أن تفكروا العكس ..

هنالك سخرية من المقالات التي تكتب عن نهاية «داعش»، إما أن كتابها لا يعلمون، أو أنهم مغرضون. تفتق هذا التنظيم بعد بحث وتدقيق، وجيء به في توقيت ما يسمى بسنوات الجمر التي يعيشها العرب أو بعضهم الذي تم استعجال تغييره، فيما الباقي سيجري تغييره في الوقت المناسب .. لكي تعيش إسرائيل أطول فترة ممكنة لن يكون للأمة شأن ولا دورة خروج من المحنة، بل صعود إلى الهاوية، وأية هاوية، فما نراه قد يكون لعبة بسيطة أمام القادم من الأيام والأعوام.

ما أكتبه يعرفه من حفظ عن ظهر قلب سبب قيام إسرائيل، والضرورات التي تستدعي بقاءها. ومن أقام هذا الكيان وزرعه حيث هو، لن يرفع يده عن ملحقات هذا التاريخ، لم تنتهِ مهمته عند هذا الحد فقط، بل الأساسية أن يستمر في دعمها والمزيد من الأفكار التي تحفظها وتحافظ عليها، هكذا يقول منطق ولادة الكيان، ومن ثم رعايته لكي يحبو ويقف على رجليه ويكبر ليتحول إلى فتى المنطقة الذي يلقن الدروس، ويتلاعب بها كما لو أنها من أملاكه .. صحيح أنه سيصل يوما إلى الشيخوخة، لكن تأخيرها سيظل، كيف: عبر فوضى العرب وتفتيتهم وإركاعهم وقيام حروب في ما بينهم .. وعندما ينتهي نفطهم ستكون الضربة النهائية التي لا ترد.

سنظل نحارب، قتال دائم على جبهات مخترعة .. أليس احتلال الموصل من قبل «داعش» اختراع ذكي في توقيته أيضا (؟!) .. لنأخذ الحرب على سوريا بكل تطوراتها وتشعباتها وما هو المنتظر لها أيضا وأيضا، بل لننظر بعين قارئة للواقع الليبي الذي ذهب ببلد إلى غياهب المجهول وقد لا يعود، ثم اليمن السعيد الذي يجري تفصيل جديد له ضمن حسابات الفصل بين جنوبه وشماله، وبين شماله وشماله .. وما تبقى من أمة تتأمل، يسبقها الظن أنها خارج اللعبة الكبرى، يا له من خطأ استراتيجي.

انتهى عصر الأمان والدول الأمينة على غدها والاستقرار الذي كان، كلها كان فعل ناقص لزمن عبر نردد من خلاله الجملة الشهيرة «رب يوم بكيت منه فلما صرت في غيره بكيت عليه» .. سنبكي كثيرا على الماضي بكل ما فيه وعليه. ■

■ علي عقلة عرسان
كاتب وأديب سوري
ersa10jabr@hotmail.com

واشنطن وموسكو.. الوجوه والأقنعة

■ إذا كانت لقاءات الوزير لافروف الأخيرة، مع الرئيس ترامب ووزيره تيلرسون، قد أسفرت عن اتفاق على إنجاح ما سُمي «مناطق تخفيف التوتر» في سوريا، وعن توافق روسي أميركي معلن، على وضع حد للقتل والتدمير في سوريا، والتوصل إلى حل سياسي للمسألة السورية، بتفعيل ثنائي «جنيف- أستانا».. فإن علينا ألا نتسرع باتفاؤل، وألا نبتلع مزيدًا من الوهم، وأن ننتظر قليلًا، وربما قليلًا جدًّا.. وأن نستعيد تاريخ التوافق الأميركي الروسي، حول المسألة السورية ذاتها، وكم آلت التوافقات والاتفاقات إلى نقائض، وعبث سياسي بأرواح الناس ومصير البلد.

وإذا كنا سنذهب إلى يقين وإيجابيات من أي نوع، متذرعين بأن ترامب غير أوباما، فإن علينا أن نتذكر الكثير مما قبل ترامب وأوباما، وأن المؤسسات الأميركية الحاكمة، منخورة بالنفوذ الصهيوني المعادي لنا، وأن لأولئك المعادين قدرة على لجم من يتكلم، فكيف حين يتعلق الأمر بفعل أو بقرار متوازن، يزعج «إيباك»، أو «إسرائيل»، أو شيوخًا وأعضاء برلمان لا يطيقون مجرد ذكر اسم بلدنا، وأمتنا، وعقيدتنا، وهم من ذوي النفوذ؟! إن هناك جدارًا من الكراهية، وجدرانًا من الجهل أو التجاهل، وبعضها غير قابل للاختراق. وهناك قوة ظرهرة وأخرى خفية، جعلت النائب بول فندلي، يكتب كتابه المعنون بـ»من يجرؤ على الكلام؟!»، حين هوجم وأسقط، عندما اختار أن يقول بعض الحقائق. إن علينا ألا نبني أحلامًا، أو نبتلع أوهامًا، بإمكان أن تقوم سياسات أخلاقية، أو متوازنة في زمن ترامب، استثناء من زمن سواه ممن سبقوه، فذلك لم يكن، ولن يكون في خدمتنا، ولا في أي موقع يكون فيه حرص علينا.

لقد تمت عند عتبة ذاك اللقاء «الحدث؟!»، لقاء لافروف . ترامب . تيلرسون، أمور لافتة، تشير بوضوح إلى أن لعبة «الوجه والقناع، لعبة الظاهر والباطن» لم تنته، ومن المستبعد أن تزول من السياسة الدولية، لا سيما بين ذوي الاستراتيجيات الكبرى المتناحرة عالميًّا، وذات المصالح المتضاربة اقتصاديًّا وعسكريًّا، والرؤى المتضادة نظريًّا وعمليًّا في كثير من الأحيان.

وممَّا تم، وهو لافتٌ، ومؤشرٌ، ومؤثر:

– حشد قوات أميركية . أردنية، وما قد يكون ضمنها من قوات أخرى، على الحدود الجنوبية لسوريا، وتوقُّع دخولها إلى مسافات في المنطقة المُسْتَهدَفة: «حوران وجبَلَها على الخصوص» وما تبقى من الجولان خارج سيطرة الاحتلال الإسرائيلي»، في أي وقت. والذرائع كثيرة، ومن المعلن منها «مواجهة الانفلات الأمني في سوريا» الذي يهدد المملكة الأردنية. وهذه إحدى أوهى الذرائع.. أمَّا المقصود الفعلي فهو إقامة وجود أميركي . صهيوني، في جنوب سوريا، بغطاء عربي يضاعف التمزق القومي ويديمه أمدًا أطول. ويشمل الاجتياح «المُحتَمَل»: الجولان، وحوران، وبعض مناطق جبل حوران، «محافظة السويداء». ولطالما تحدثت أوساط سياسية وعسكرية «إسرائيلية» عن ذلك، في الأشهر القليلة الماضية.. «فالبقرة وقعت وكثُرت السكاكين عليها، وكل يريد قطعة منها؟!».. كل يريد قطعة من أرض سوريا، المرشحة بنظر كثيرين، للتمزيق، ولما هو أسوأ.

– الإسراع في تزويد الميليشيات الكردية، في شمال سوريا، التابعة لأحزاب كردية، منها حزب العمال الكردستاني، بأسلحة أميركية نوعية متطورة. وما ذلك عمليًّا إلا لتعزيز القوات الأميركية وتعزيز وجودها وقدراتها القتالية في شرق الفرات، حيث تقيم قواعد، وتنشر عناصر من الجيش الأميركي هناك... إذ الكرد مجرد واجهة وأدوات من جهة، وهم طرف موعود بجزء من سوريا، في إطار تقسيم البلد، وتحقيق الانفصال الكردي، وإقامة «دولة» لهم، على حساب وحدة سوريا «الأرض والشعب والمصير. وهذا الأمر أكثر من معلن، وأوضح من أن يوضَّح، وهو مما اتفق عليه مع الأميركيين، ولم يعارضه الروس في وقت سابق، أو في مرحلة سابقة، من مراحل المسألة السورية.

أمَّا الخطوات الأميركية، لما بعد تلك العتبة، اللقاء، أي عتبة الحدث الروسي . الأميركي الأخير في البيت الأبيض.. فهي زيارة الرئيس ترامب للمنطقة، وهي زيارة تحمل أكثر من معنى، ورسالة، ودِلالة.. وليس كل ذلك بغير تأثير على المسألة السورية، وعلى ما ينتظرها، ولا هو ببعيد أو مستبعَد، عمَّا يتصل بقضية فلسطين «التي كانت قضية حاكمة عربيًّا».. ولا ذلك الحدث بلا تأثير على الدور الدور والوجود الروسيين في المنطقة. فمن الواضح، أن من بين الأهداف أو النتائج: تطويق المدّ الروسي في المنطقة، وشلّ التهديد والنفوذ والوجود الإيراني لها وفيها. فعقد صفقات بيع أسلحة بمليارات الدولارات وما يتبع ذلك وينتج عنه، وما يعنيه.. ليس أمرًا عابرًا، ولا يسيرًا، وليس هو بلا دلالات، أو بلا نتائج على الحروب الدائرة، والصراعات الدامية، والأحداث الجارية، والتحالفات والقوى والميليشات المقاتلة، والقوى المتقاتلة في سوريا والعراق واليمن وليبيا، وفي المنطقة عمومًا..

وهذا الزحف الأميركي المتصاعد، أو التصعيد الأميركي الزاحف، المتمثِّل في الحشد، والتسليح، والتدريب، في العراق وسوريا على الخصوص، وتعزيز الوجود على الأرض، وتوسيع التحالفات فيها.. لن يتغافل عنه الروس، ولن يبقى من دون ردود مناسبة من التحالف الذي تمثله روسيا الاتحادية وتقوده، ذاك الذي يشمل دولًا وميليشيات وقوى مقاتلة على الأرض، وامتدادات سياسية . اقتصادية . جغرافية تصل إلى الصين، عبر الاتحاد، أو مشروع الاتحاد الأوراسي.. إذ هو يشكل وجود روسيا الاتحادية في المنطقة، وقواعدها، وإطلالتها على البحر الأبيض المتوسط، وامتدادها، وإمكانية تمددها فيها، ويشكل بعض مصالحها الحيوية أيضًا.. وكل هذا وسواه، لا يمكن إلا أن تدافع عنه روسيا بشراسة، هي ومن يتحالفون معها، ممن يستهدفهم التحالف الأميركي، بالضرورة والنتيجة..

وهنا، عند عتبة العتبات هذه، أو عند هذه المفاصل الحاكمة، تسقط الأقنعة، وتظهر الوجوه، أي يطفو الباطن على الظاهر، ليشكل كل من الجلْدين الحقيقيين، «الأميركي والروسي»، فورة شوك القنافذ المستنفَرة، والمستعدة للعراك.. هنا يتحدد مربع الافتراق، ليبرز الصدام، ويحتدم الصراع.. سواء أكان باردًا أم ساخنًا، سياسيًّا صامتًا، أم عسكريًّا صارخًا، اقتصاديًّا وحتى ثقافيًّا.. وهنا أيضًا تظهر أبعاد الصراعات والتطلعات: الجغرافية، والاقتصادية، والدولية، الممتدة من القطب الشمالي إلى الكوريّتين، ومن الدرع الصاروخية الأطلسية على الحدود الروسية . الأوروبية، إلى حُزَم الصواريخ الروسية النوعية، المضادة منها والاستراتيجية.. ومن العقوبات إلى المساومات، ومن قضية أوكرانيا إلى المسألة السورية.. ومن، ومن.. وإلى، إلى..

الروس والأميركيون، ليسو سمنًا على عسل، ولا نتوقع أن يدخل ترامب في جلد بوتين، أو بوتين في جلد ترامب.. على الرغم مما يقال عن التدخل الروسي في الانتخابات الأميركية لمصلحة ترامب، وعلى الرغم من إقالة ترامب لجيمس كومي، مدير مكتب التحقيقات الفيدرالي، الـF.B.I وما قد يقال فيه بأنه للتغطية على التدخل، ومن ثم لصالح علاقات ترامب . بوتين. ذلك لأن المؤسسات الأميركية قوية، وقد لَجمت ترامب أكثر من مرة، ولأن المصالح حاكمة، والأمزجة متغيرة وقد تساهم في لعب دور.. وما جرى، حين قصف ترامب مطار الشعيرات السوري، رغم الغضب الروسي، من المؤشرات على قوة الخصوصيات.

ذاك وضع دولي حكمنا، ومكناه من أن يمسك برقابنا.. وما زلنا قيد قبضته.. ولكن يبقى السؤال الأول لنا، نحن الضحايا، ولسوانا ممن يقعون في تلك القبضات الدولية القاسية، ويصبحون مثلنا ضحايا، ولمن تدور الحرب على أرضهم، ويدفعون ثمنها الفادح أرواحًا، وعمرانًا، وأمنًا، واستقرارًا.. إلخ، السؤال هو: إلى متى نبقى كرة الملعب، تتقاذفنا أرجل اللاعبين؟! ومتى يا ترى يتعب اللاعب بنا، أو الراكب على ظهرنا، ظهر الشعب الضجية، مجدِّفًا في بحر دمنا، باسم الإنقاذ، وبذريعة الوصول إلى بر الأمان، ويعلو خضمَّه موجة بعد موجة.. حيث لا يوجد أمان، ولا يلوح برٌّ أمان؟! متى نخرج من دائرة الإنسيّ المنسيّ، والرقم المادي المجرد من كل الأبعاد.. وندخل دائرة الأرواح البشرية المتجسدة في كيان من عظم ولحم ودم.. فنصبح بنظر أنفسنا، وبنظر قومنا، وبنظر الإنسانية من حولنا: بشرًا لهم سمات البشر ومشاعرهم وتطلعاتهم وحقوقهم؟! متى نصبح بنظر أنفسنا، بشرًا لهم ذاك التكوين، وتلك المواصفات، ولهم حقوق وحريات؟! متى نصرخ جميعًا بأننا تعبنا، وبأننا تحملنا أكثر مما يُحتَمَل أو يطاق أو يوصَف، خلال نَيِّف وست سنوات حرب.. هي عمر «المسألة السورية . الدولية . الكارثية»، المدمِّرة، التي زاد أمدها بأكثر من مرة ونصف على عمر الحرب العالمية الثانية، وبأسلحة أكثر تدميرًا، وبقوى تتجمع بالنتيجة على الفتك بشعب وبلد وبشر، وتجمِع على القتل، حتى لو كانت متضادة، وترتهننا في جزر وفي مراكب متضادين، ممن ينتمون للشعب والبلد، ويقومون بنبذنا عن كل ما يتصل بالشعب والبلد، بعد أن عشنا قبل هذه الحرب المدمرة.. أضعاف أضعاف عمرها «سلمًا جوهره الحرب»؟! متى، ومتى، ومتى؟

جنيف شجرة كينا، مُرَّة وبلا ثمر، وهي «غير مجدية» من وجهة نظر.. و»أستانا» ريحانة بلا رائحة، ولذا فهي غير كافية لتطييب المكان وتعطيره.. وهي تعالج تفاصيل ممهدة لنجاح جنيف، أو لتخفيف مرورتها، فهي منها وفيها.. إذ هما في قَرَن، من وجهة نظر أخرى أوسع. لكن من أجل نجاح جنيف أو أستانا، أو لنجاحهما بمجموعهما، ولنجاح الراعين والضامنين، لكل منهما.. نحتاج إلى إجماع على أمرين، يسبقه تطهر من أدران، أصابت الأنفس، والوجدان، والعقول، والأبدان.. لكي نُقبِلَ بصدق وثقة ونقاء، على فعْل فيه إنقاذ للإنسان من براثن بشر وحوش تسنَّموا القوة وقبضوا على السلطة، وركبوا مراكب الإرهاب والشر، فقهروا الإنسان، وفتكوا بالأخلاق والقيم، بالدين واليقين، حتى غدا الأحياء لديهم أرقامًا بلا قيمة، وكرات تلعب بها الأقدام، وتحرمها من جوهرها الإنساني، ومن كل قوام، وتسلبها حقها في الحياة.

أمَّا الأمران المطلوبان، بعد التطهر والتطيُّب والتدبُّر، فهما: الإقبال على الحل السياسي، بجدية، ونزاهة، ونظافة، وإصرار واقتدار، وفق المرجعيات الدولية المبنية على وثيقة جنيف، وتلك المكملة لها، ووفق المنطق العقلاني، والبعد الإنساني لشعب وقضية.. وبتوجهات يقينية، صادقة، وحاسمة.. والقبول بحل سياسي، يقبل بموجبه السوريون بعضهم بعضًا، ويسقطون كل الولاءات، لغير سوريا الشعب والوطن، الهوية والانتماء. ويوافق فيه الروس والأميركيون على أن يُسقطوا الأقنعة عن وجوههم، ويتوجهوا بصدق نحو الكف عن الصراع على أرض السوريين وبأرواحهم ومصائرهم، وعلى وقف إراقة دم السوريين، والكف عن العبث بمصيرهم ومصير بلدهم.. وعلى إخراج كل القوى والعناصر غير السورية، من البلد الذي غدا ميدانًا لكل طالب ميدان يقاتل فيه، ويقبض الثمن، أو يُشفي حقدًا دفينًا، لا يقبله الله، ولا الإنسان، وينشر فتنة لا يقرها شرع، ولا قانون، ولا دين من الأديان. وأن ينقل الكبار، وعلى رأسهم الروس والأميركيون والأوروبيون، أن ينقلوا صراعاتهم، وقضايهم الشائكة، إلى مواقع، أو مناطق، أو مجالات أخرى، غير هذا البلد الحزين.. فقد تعبنا في سوريا، تعب شعبنا، وتشرد الإنسان، ودُمِّر العمران، وانتهكت كل قيمة. ونحتاج إلى أن يشعر الآخرون بإنسانيتنا، لكني يتيسر لنا، ونتمكن من أن نستعيد تلك الإنسانية، أو أن نكسبها، ونبقيها بعيدة عن صراعات الكبار الذين لا يعنيهم الإنسان والعمران والحضارة، بمقدار ما يعنيهم، الكسب، والانتصار، ولو كان ثمن ذلك الحياة البشرية، بكل ما لها وما فيها، وما تستحق.

وهذا يحتاج من الضحايا أولًا، أن توحد صفها، وترفع صوتها، لكي تصل إلى بعض ما تريد.. ولن يكون هذا، قبل أن تشعر بذاتها، وبقيمة حياتها، وبحقها في أن تدافع عن تلك الحياة. وأن يعترف كل منها بالآخر وحقوقه، ويحترم الآخر ويدافع عن حقوقه. ومن ثم أن تجتمع الإرادات الحرة، على قلب رجل واحد، لكي تدفع عنها الباغي، والطامع، والظالم، والقاهر، والقاتل، والجاهل، والفاسد، والمفسد.

وإنّ الله في عون العبد، ما دام العبد في عون أخيه. ■

لقد تمت عند عتبة ذاك اللقاء «الحدث؟!»، لقاء لافروف . ترامب . تيلرسون، أمور لافتة، تشير بوضوح إلى أن لعبة «الوجه والقناع، لعبة الظاهر والباطن» لم تنته، ومن المستبعد أن تزول من السياسة الدولية، لا سيما بين ذوي الاستراتيجيات الكبرى المتناحرة عالميًّا، وذات المصالح المتضاربة اقتصاديًّا وعسكريًّا، والرؤى المتضادة نظريًّا وعمليًّا في كثير من الأحيان.

■ عبداللطيف مهنا
كاتب فلسطيني
abdullatif.muhanna@gmail.com

بعد التهويد.. القومية المفبركة وقوننة الأساطير

■ يقول واحد من كبار أساتذة قسم الآثار وحضارة الشرق القديم في جامعة تل أبيب، هو البروفيسور زئيف هيرتسوج، في مقال كانت قد نشرته له صحيفة «هآرتس»، وعنوانه «التوراة: لا إثباتات على الأرض»: «بعد سبعين عامًا من الحفريات المُكثَّفة في أرض فلسطين، توصَّل علماء الآثار إلى نتيجة مخيفة، لم يكن هناك شيء على الإطلاق، حكايات الآباء مجرَّد أساطير، لم نهبط مصر، ولم نصعد من هناك، لم نحتل فلسطين، ولا ذكر لامبراطورية داوود وسليمان... ويقول آخر، وهو البروفيسور شلومو ساند، ومن جامعة تل أبيب أيضًا، في كتابه «اختراع الشعب اليهودي»: «إن القومية اليهودية هي ميثولوجيا ولقد جرت فبركتها قبل مئة عام، من أجل تبرير إقامة الدولة الإسرائيلية»، ويؤكد ساند أن اليهود «لم يطردوا من الأراضي المقدَّسة، وإن معظم يهود اليوم ليست لهم أصول عرقية في فلسطين التاريخية».

إن هذا ما يقولونه هم. بالنسبة لنا الأمر محسوم وخارج النقاش. هم غزاة مستعمرون وتفصيل من تفاصيل مشروع استعماري غربي معاد تاريخيًّا لأمتنا ومستمر على مدى القرون الثلاثة الأخيرة ولا يزال. ولا بأس من أن نعيد ما نؤكده دومًا، وهو أن كيانهم المفتعل، وهما بلغ من القوة الغربية الفاجرة، يظل هشًا لكون اختلاقة يظل نقيضًا لحقائق التاريخ وقوانين الجغرافيا، ويهتز ويُطرح وجوده للتساؤل لمجرّد اهتزاز واحد من مرتكزاته الثلاثة: البعد الأسطوري الديني، الذي تحدث عنه البروفيسوران المشار إليهما، والوظيفي التخادمي في سياق استراتيجية المشروع الأم، والأمني، إذ لو فقد المستعمر القادم من استونيا أو ليتوانيا أمنه فسيسارع للعودة من حيث أتى، لا سيما وأن أغلبهم يحتفظ بجنسيته الأصل كخط رجعة.

نتنياهو، وكل تلاوين مستواهم السياسي يسارًا ويمينًا، يدركون حد الهلوسة ما يجاهر به البروفيسوران وينكرونه... جنون التهويد المتسارع، المرتفعة نسبة تسارعه خلال عام واحد ٤٠٪، من بين دوافعه، زيادة على كونه عماد استراتيجيتهم أصلًا، هو محاولة الاطمئنان إلى فرض أمرهم الواقع في بلادنا وتثبيته، واستجابةً لقلقهم الوجودي الناجم عن إحساسهم بهشاشة كيانهم المفتعل وعدم الركون إلى مرتكزاته الثلاثة الرجراجة وغير المضمونة. والآن وقد ضاقت مساحة ما لم يهوَّد بعد من فلسطين، ٤٥٠ مستعمرة في الضفة وقرابة ٨٠٠٠٠٠ مستعمر، تتم التهيئة للانتقال إلى أمرين والعمل على فرضهما بالتوازي، وهما، «يهودية الدولة»، ومسح ما كانوا يطلقون عليه «الخط الأخضر»، أي الحدود بين المحتلين في العام ١٩٤٨و١٩٦٧، وهذا يجري على مسارين تشريعيين أعلن عن البدء في تحضيرهما:

الأول: مصادقة اللجنة الوزارية على مقترح قديم جاء أوان نبشه، كان قد قدمه قبل ما يزيد عن الأربع سنوات آفي ديختر، النائب عن حزب ستبي ليفني «كاديما»، وينص على «إعلان إسرائيل دولة القومية اليهودية»، ويقول نتنياهو إنه سوف ينجز ويتم الانتهاء منه بالقراءات الثلاث خلال ستين يومًا، وهو يحدد الكيان الغاصب بأنه «الدولة القومية للشعب اليهودي في وطنه التاريخي، ويكرِّس علم الدولة، ونشيدها الوطني، والقدس عاصمتها الأبدية»، وينص على أنه «لا يحق لأحد تقرير المصير في إسرائيل سوى الشعب اليهودي»، ذلك لقطع الطريق على أوهام الأوسلويين الفلسطينيين والعرب التسووية، وقبله وبعده حق العودة، ويزيد فيلغي العربية كلغة رسمية، ويجيز إقامة ما أسماه بلدات «عرقية»، بمعنى معازل خاصة بالعرب، أكثر من هذا يعطي أولوية للقانون اليهودي «الديني» على القانون المدني، بمعنى تعزيز الصبغة الدينية للكيان.

الثاني، قانون تحضِّره المشهود لها بالغلو والعدوانية وزيرة عدلهم ايليت شاكيد، التي ما فتئت تطالب بالمسارعة في ضم المنطقة التي يطلق عليها أوسلويًّا «ج» في الضفة الغربية، ومقترحها، الذي يشاركها فيه وزير السياحة الليكودي عميرام ايفلين، يقضي بتطبيق قوانينهم على مستعمرات الضفة كبديل للقوانين الاحتلالية العسكرية، وغرضهم من هذا هو طمس الفوارق بين الاحتلالين ١٩٤٨، ١٩٦٧، أو شطب «الخط الأخضر»، باختصار، ضم الأخير للأول.

أضف لهذين القانونين المقترحين ثالثا صادقت عليه «الكنيست»، ويدعى قانون «كامينتس»، ويستهدف ٥٠٠٠٠ بيت فلسطيني في المحتل عام ١٩٤٨حُرمت من الترخيص وباتت تحت طائلة مضاعفة الغرامات على أصحابها، ويأتي هذا في سياق التضييق عليهم ومنعهم من التوسُّع في البناء، في حين أنهم في حاجة ماسة لما هو أكثر من ١٠٠٠٠٠ بيت لحل مشكلة الضائقة السكنية التي يعانون فرضها عليهم... ولنتذكر، مثلًا، أن قرية العراقيب في النقب المحتل قد هُدمت للمرة الما بعد المئة، أي بعد كل مرة يصر أهلها على إعادة بنائها يعيد المحتلون هدمها.

ما تقدم هو مجرّد خطوات لإنجاز الاستراتيجية الصهيونية الأساس التي لم تتغير منذ أن وضعت نهاية القرن التاسع عشر، أي تهويد كامل فلسطين، والذي لا يكتمل وفق تصوُّر واضعيها، دون التخلص من أهلها عبر مخططات الترانسفير طويلة الأمد ومتعددة الأوجه، والتي يعد التضييق السكني وهدم البيوت مجرَّد وأحد من تجلياتها... والسؤال: وماذا عن المقابل العربي والفلسطيني؟!

لندع العربي الرسمي لانعدام ما يؤمل منه، أما الفلسطيني السلطوي فتكفي الإشارة إلى ما ذكره أبو مازن في معرض تعداده لمنجزاته الأميركية، قال: أكدنا للرئيس ترامب «استعدادنا للتعاون معه، ولقاء رئيس الوزراء الإسرائيلي تحت رعايته من أجل صنع السلام»!!! ■

جنون التهويد المتسارع، المرتفعة نسبة تسارعه خلال عام واحد ٤٠٪، من بين دوافعه، زيادة على كونه عماد استراتيجيتهم أصلًا، هو محاولة الاطمئنان إلى فرض أمرهم الواقع في بلادنا وتثبيته، واستجابةً لقلقهم الوجودي الناجم عن إحساسهم بهشاشة كيانهم المفتعل وعدم الركون إلى مرتكزاته الثلاثة الرجراجة وغير المضمونة.

الرئيس الكوري الجنوبي يطلب إعادة النظر في كتب التاريخ المثيرة للخلاف

كوريا الشمالية تتعهد بتعزيز الردع النووي بوتيرة أكبر

■ بيونج يانج . وكالات: تعهدت كوريا الشمالية أمس الجمعة بتعزيز الردع النووي «بوتيرة أكبر» بعد العقوبات الأميركية الجديدة. وذكر تلفزيون كيه.آر.تي الرسمي في بيونجيانج أن لجنة برلمانية بعثت رسالة احتجاج نادرة إلى مجلس النواب الأميركي أمس بشأن حزمة العقوبات الجديدة ضد كوريا الشمالية. ووافق أعضاء مجلس النواب الأميركي بأغلبية ساحقة، في الرابع من مايو الجاري، على تشريع لتشديد العقوبات على كوريا الشمالية من خلال استهداف قطاع الشحن الكوري الشمالي والشركات التي تتعامل مع الدولة المنعزلة. وأوضح تلفزيون كيه.آر.تي أن رسالة الاحتجاج المباشر على واشنطن قدمتها لجنة الشؤون الخارجية، في مجلس الشعب الأعلى، والتي يرأسها ري سو يونج وهو دبلوماسي ومساعد مقرب من الزعيم كيم جونج أون. وأعادت كوريا الشمالية الشهر الماضي لجنة الشؤون الخارجية، التي كانت ألغتها أواخر التسعينيات، وهي محاولة يرى خبراء أنها تهدف لتحسين العلاقات مع العالم الخارجي. على صعيد اخر قال المكتب الرئاسي في كوريا الجنوبية إن الرئيس الروسي فلاديمير بوتين أبلغ رئيس كوريا الجنوبية المنتخب مون جيه-إن في مكالمة هاتفية امس الجمعة أنه على استعداد للعب دور بناء في حل أزمة كوريا الشمالية النووية. وذكر البيت الأزرق أن الزعيمين تبادلا الدعوات لزيارات دولة بينما قال مون إنه سيوفد مبعوثا خاصا لروسيا قريبا سيستقبله بوتين بشكل شخصي. وسيطلب الرئيس الكوري الجنوبي الجديد مون جاي-إن اعادة النظر في كتب التاريخ المثيرة للخلاف التي اصدرتها الحكومة المحافظة السابقة، والتي يرى أنها تقدم رواية «بالية ومنحازة» عن الماضي، كما اعلن مكتبه. وكانت كتب التاريخ هذه المخصصة لتلامذة المدارس المتوسطة والثانوية، تعتبر واحدا من الإصلاحات الاساسية لحكومة الرئيسة المخلوعة بارك غيونغ-هيي. وكان المحافظون يأخذون على الكتب السابقة أنها يسارية وتدافع كثيرا عن كوريا الشمالية. وكانت الحكومة المحافظة بدأت بنشر الكتب الجديدة في مستهل السنة، ونددت المعارضة آنذاك بمحاولة لرد الاعتبار الى والد بارك غيونغ-هيي، الديكتاتور بارك شونغ-هي الذي تولى الحكم في سيول طوال عقدين. وكان إلغاء هذه الكتب واحدا من الوعود الاساسية لحملة مون جاي-إن. ■

النمسا: وزير الخارجية يدعو لانتخابات مبكرة

■ فيينا . د.ب.أ: عقب إعلان نائب المستشار النمساوي راينهولد ميترلينر استقالته من مهام مناصبه الرسمية والحزبية، دعا وزير الخارجية النمساوي زبستيان كورتس بوضوح إلى إجراء انتخابات تشريعية مبكرة في النمسا. وقال كورتس أمس الجمعة في فيينا إن هذه الخطوة هي الطريق الوحيد السليم لإنهاء المعركة الانتخابية المستمرة في النمسا. وذكر كورتس في بيان شخصي أن استمرار الائتلاف الحاكم الحالي سيدفع مجددا إلى حد أدنى من حلول وسط «لن تؤدي إلى تغيير حقيقي في النمسا». تجدر الإشارة إلى أنه يجرى التعامل مع كورتس على أنه خليفة لميترلينر، الذي أعلن يوم الأربعاء الماضي استقالته من مهام منصبه كنائب للمستشار النمساوي ووزير للاقتصاد والبحث العلمي وكرئيس حزب الشعب النمساوي المحافظ.

وذكر كورتس في البيان أنه لم يستقر بعد بشأن ما إذا كان سيتولى رئاسة الحزب خلفا لميترلينر بناء على رغبة الحزب، موضحا أن الأمر يتوقف على ما إذا كان سيجرى تلبية تصوراته. ومن المنتظر أن يتخذ مجلس رئاسة الحزب القرار بشأن اختيار خليفة ميترلينر غدا الأحد. تجدر الإشارة إلى أن الائتلاف الحاكم النمساوي يضم الحزب الاشتراكي الديمقراطي بزعامة المستشار كريستيان كيرن وحزب الشعب النمساوي. ■

مقتل جنديين في اشتباكات مع «العمال الكردستاني»

تركيا توقف ٥٧ مشتبها بصلتهم بالداعية جولن

■ اسطنبول . وكالات: القت الشرطة التركية القبض على ٥٧ شخصا من العاملين فى بورصة اسطنبول، امس الجمعة، للاشتباه بصلتهم بجماعة «خدمة» التابعة للداعية الإسلامي المقيم في الولايات المتحدة فتح الله جولن والذى تتهمه حكومة أنقرة بأنه وراء محاولة الانقلاب التي وقعت فى يوليو الماضى، وفقا لما ذكرته وكالة أنباء الأناضول التركية الرسمية امس الجمعة. كانت تركيا قد طالبت الولايات المتحدة بتسليم جولن ، الذي نفي، من جانبه ، تورطه في محاولة الانقلاب . يشار إلى أنه تم اعتقال حوالى ٤٩ الف شخص رسميا على خلفية محاولة الانقلاب الفاشله من بين ١٥٠ الف شخص خضعوا للتحقيق، كما تم ايقاف عن العمل أو إقالة حوالي ١٤٥ ألف من موظفي الخدمة المدنية وموظفي الأمن والاكاديميين في إطار عملية تطهير ذات صلة بمحاولة الانقلاب. وقال رئيس الوزراء الأسترالي مالكوم تيرنبول امس الجمعة إنه من المحتمل أن تقوم تركيا بتسليم جهادي استرالي متهم بتجنيد عناصر لحساب تنظيم داعش الإرهابي إلى بلاده في غضون شهرين. ويحتجز نيل براكاش /٢٥ عاما/ المولود في ملبورن، في سجن مشدد الحراسة بالقرب من غازي عنتاب في تركيا منذ أن تم اعتقاله العام الماضي. وقال تيرنبول للقناة السابعة المحلية: «من المفترض أن نتسلمه في غضون شهرين، لكن الأمر خاضع للإجراءات التركية». واضاف: «إننا نشعر بالارتياح لأن نيل براكاش الذى كان أحد الممولين الرئيسيين والمنظمين في تنظيم داعش - هذه الجماعة الإرهابية الوحشية التي نعقد العزم على تدميرها - سيعود إلى أستراليا وسيواجه المحاكم». وغادر براكاش، واسمه الحركي أبو خالد الكمبودي، أستراليا إلى سورية في عام ٢٠١٣.

■ الرئيس التركي رجب طيب أردوغان في أنقرة أمس رويترز

ومنذ ذلك الحين، ظهر في العديد من المجلات الدعائية ومقاطع الفيديو التي دعا فيها إلى شن هجمات على نمط الذئب المنفرد ضد أستراليا والولايات المتحدة. على الصعيد الميداني قتل جنديان تركيان وأصيب ١١ آخرون، في اشتباكات مع مسلحي حزب العمال الكردستاني بولاية أغري شرقي البلاد، وفق مصادر رسمية. ونقلت وكالة الأناضول للأنباء الرسمية عن بيان للولاية القول إن اشتباكا وقع خلال عملية أمنية بين قوات الدرك وعناصر الحزب الذي تعتبره تركيا إرهابيا، في ريف منطقة جبل «تيندوراك» بالولاية، أسفر عن مقتل جنديين وإصابة ١١ آخرين. وحسب التقرير فإن اثنين من المصابين جراحهما خطيرة.

وذكر البيان أنه خلال العملية الأمنية ذاتها، تمكنت قوات الأمن التركية من «تحييد» سبعة من مسلحي الحزب، دون توضيح ما إذا كان المقصود بالتحييد هو قتل العناصر أو إصابتهم أو اعتقالهم. وأضاف البيان أن العملية الأمنية ضد الحزب «مستمرة في المنطقة». فيما أوقفت السلطات التركية الجمعة رئيس تحرير النسخة الالكترونية لصحيفة «جمهورييت» المعارضة وذلك بعد توقيف نحو ٢٠ من زملائه في الاشهر الماضية. وأعلن اوغوز غوفين نفسه توقيفه في تغريدة). وأكدت الصحيفة على موقعها انها لا تزال تجهل أسباب التوقيف. من جهتها، أوردت وكالة أنباء الاناضول المؤيدة للحكومة ان الشرطة أوقفت غوفين في اطار تغطيته لخبر وفاة مدع تركي عام مكلف ملاحقة عدد من المشتبه بهم الموقوفين منذ محاولة الانقلاب في ١٥ تموز/يوليو ٢٠١٦، في حادث سير في مطلع الاسبوع الحالي. ولم تعط الوكالة تفاصيل أخرى. وكانت السلطات أوقفت عددا من الصحافيين والموظفين في «جمهورييت» في الاشهر الماضية. من بينهم خصوصا رئيس الصحيفة أكين أتلاي ورئيس التحرير مراد صاوبنجو وسلفه جان دوندار والصحافي الاستقصائي أحمد شيك. وقال وزير الشؤون الأوروبية التركي عمر جليك اليوم الخميس ، إن تركيا دولة آمنة للصحفيين الذين يمارسون الصحافة فعلا، ولا يشتركون في أنشطة إرهابية. ووفقا لما ذكره الاتحاد الأوروبي للصحفيين ، فإن هناك ١٤٥ من العاملين في مجال الإعلام يقبعون في السجون التركية، من بينهم دينس يوسيل، وهو ألماني يعمل لدى صحيفة «داي فيلت» وتم اعتقاله في فبراير الماضي. وتم اعتقال ماثياس ديباردون المصور الصحفي الفرنسي ، هذا الأسبوع ولا يزال رهن الاعتقال، وذلك بحسب ما ذكرته منظمة مراسلون بلا حدود . وقال جليك في ستراسبورج، وهو يقف إلى جانب ثوربيورن ياجلاند الأمين العام لمجلس أوروبا، وهي الهيئة الرئيسية لحقوق الانسان في القارة العجوز: «تركيا بلد آمن للصحفيين الأجانب والصحفيين الحقيقيين، ولمن يريدون أن يكونوا في تركيا من أجل الصحافة» . وأضاف جليك إن تركيا ستتخذ اجراءات ضد الذين :» يتورطون في أنشطة إرهابية، وهم يتخفون تحت هوية صحفية أو يتسترون بعباءة الصحفيين « وحذر جليك الصحفيين من «حضور اجتماعات الإرهابيين». وتحتل تركيا المرتبة ١٥٥ من بين ١٨٠ دولة في مؤشر حرية الصحافة الخاص بمنظمة مراسلون بلا حدود. ■

اجتماع أمني طارئ في ساحل العاج بعد تمرد جنود

■ أبيدجان . وكالات: صرح مصدر بوزارة الدفاع في ساحل العاج بأن مجلس الأمن القومي بالبلاد عقد اجتماعا طارئا أمس الجمعة بعد أن ترك جنود ساخطون ثكناتهم وسط خلاف على العلاوات والمكافآت. وخرج جنود في عدد من البلدات والمدن إلى الشوارع وأطلقوا أعيرة نارية في الهواء. ويضم مجلس الأمن القومي الرئيس الحسن واتارا ووزيري الدفاع والداخلية إضافة إلى القيادة العليا لقوات الأمن. حيث قال أحد قادة جنود متمردين في ساحل العاج إن جنودا ساخطين تركوا ثكناتهم وأطلقوا النار في الهواء في بواكيه ثاني أكبر مدن البلاد بعد غضبهم من قرار وفد يمثلهم بالتخلي عن مطالب بالحصول على علاوات. وذكرت مصادر عسكرية أن إطلاق نار اندلع في القاعدة العسكرية الرئيسية في العاصمة التجارية أبيدجان. ■

«الأوربي» يؤكد أهمية حدود إيرلندا الشمالية في محادثات «الخروج»

■ لندن . وكالات: قال ميشال بارنييه، كبير مفاوضي الاتحاد الأوروبي بشأن خروج بريطانيا من الاتحاد (بريكست)، إن الحفاظ على حدود مفتوحة بين إيرلندا الشمالية وإيرلندا سيكون موضوعا رئيسيا ستتم مناقشته قبل بدء المحادثات بشأن علاقة التكتل ببريطانيا ما بعد خروجها من الاتحاد الأوروبي. وفي كلمة أمام البرلمان الايرلندي في دبلن قبل المحادثات مع رئيس الوزراء الايرلندي، إندا كيني، قال ميشال بارنييه: «مصالح إيرلندا ستكون مصالح الاتحاد الأوروبي». وذكر بارنييه أن أيرلندا ستكون في «مكانة فريدة» بين دول الاتحاد الأوروبي بعد خروج بريطانيا من التكتل، نظرا لصلاتها الوثيقة ببريطانيا وحدودها المشتركة مع إيرلندا الشمالية.

وأضاف أمام أعضاء مجلسي البرلمان الايرلندي: «في ظل خفض قيمة الاسترليني، فإن خروج بريطانيا من الاتحاد الأوروبي يؤثر بالفعل على قيمة الصادرات الايرلندية إلى المملكة المتحدة، لاسيما في قطاع المواد الغذائية الزراعية». ■

تتمات .. تتمات .. تتمات .. تتمات .. تتمات .. تتمات .. تتمات .. تتمات .. تتمات .. تتمات .. تتمات

جدوى وطلب

وتثبيت الأنابيب على ارتفاعات مختلفة، وتستخدم في الفنادق والمصانع والأبراج السكنية والمناطق السياحية.

ويعد قطاع الإنشاءات والعقارات بالسلطنة أكبر القطاعات المستهلكة للسقالات بأنواعها بنسبة تبلغ ٥٥٪، يليها قطاع النفط والغاز بنسبة ٢٥٪، والبنية التحتية ١٥٪، والنقل ٥٪.

كما أن المشروع الذي يأتي ضمن مشاريع ومبادرات قطاع الصناعات التحويلية في البرنامج الوطني لتعزيز التنويع الاقتصادي، جاء ليلبي الطلب المتزايد على مواد وأجزاء السقالات بشكل مستمر خاصة، حيث يأتي هذا الطلب في ظل غياب الشركات المحلية رغم وجود سوق واعدة لصناعة السقالات في السلطنة، الأمر الذي أوجد اعتمادًا على الاستيراد بلغت نسبته ٨٠٪ من دولة الإمارات العربية المتحدة، و١٥،٤٪ من الصين والهند ومن باقي الدول ٤،٦٪.

وتتجلى عوائد هذا المشروع على الاقتصاد الوطني في أنه سيسهم في تقليل الفجوة بين الاستيراد والصناعة المحلية بمقدار ٢١٪ في المرحلة الأولى لترتفع الإنتاجية، كما أنه يعد نواة لصناعات أخرى مرتبطة بالمشروع كصناعة الأنابيب المستخدمة في مصنع السقالات، بحيث تتحقق الفوائد المرجوة من القيمة المحلية المضافة. ومثل هذه المشاريع الواعدة التي تتوافر فيها كافة مقومات النجاح تستدعي البحث في احتياجات القطاعات الأساسية الداعمة للتنويع الاقتصادي، والعمل على توفير هذه الاحتياجات بصناعات محلية تقلل من الفجوة بين الإنتاج والاستيراد وتدعم صادراتها الميزان التجاري، إضافة إلى الفوائد المتمثلة في تشغيل الكوادر الوطنية وصقلها بالخبرات

بمشاركة السلطنة

منها (٢٥٦) برنامجا في المجالات الإدارية ، و(١٠٣) برامج في المجالات المالية والمهنية، و(٧١) برنامجا في مجال تقنية المعلومات، و(٢٠) برنامجا في مجال المكتبة الرقمية بإجمالي عدد مشاركين بلغ (٢٢٥٨) مشاركا.

في يوبيلها الذهبي

وستستعرض تنمية نفط عمان المعالم الرئيسية منذ تأسيسها في عام ١٩٣٧ والمنجزات التي جعلت الشركة ما هي عليه اليوم، فضلاً عن تسليط الضوء على الخطط المستقبلية لها. وقال راؤول ريستوشي، المدير العام لشركة تنمية نفط عمان: إن عام ٢٠١٧ هو عام تاريخي واستثنائي في مسيرة شركة تنمية نفط عمان لأنه يصادف اليوبيل الذهبي لتصدير أول شحنة من النفط العماني، والذكرى الـ٨٠ لتأسيس الشركة، تذكرنا هاتان المناسبتان بالعمر المديد للشركة ودورها المحوري الذي ساهمت به وما زالت في مسيرة تطوير البلاد في ظل القيادة الحكيمة لحضرة صاحب الجلالة السلطان قابوس بن سعيد المعظم . حفظه الله ورعاه . وسننظم على مدار العام عدداً من الفعاليات والأنشطة الخاصة .

فضية «ايتكس»

ويأتي ذلك في ضوء مشاركة مكتب براءات الاختراع لمجلس التعاون لدول الخليج العربية في فعاليات المعرض.

حضر التكريم رياض مكي الوزير مفوض القائم بأعمال سفارة السلطنة بماليزيا.

وتهدف المشاركة إلى تشجيع ودعم المخترعين من مواطني دول مجلس التعاون وتسويق

اختراعاتهم أمام المستثمرين الذين يزورون المعرض وإبراز جهود المكتب في مجال براءات الاختراع . وقد استقبل سعادة مدير عام مكتب براءات الاختراع لمجلس التعاون عبدالله المقحم أصحاب السعادة سفراء دول مجلس التعاون في ماليزيا عقب افتتاح جناح مكتب براءات الاختراع في المعرض وقام بجولة اطلع خلالها على المخترعات الخليجية . وتستضيف ماليزيا سنويا المعرض الدولي للاختراعات والإبداعات والتقنيات (ايتكس) الذي تنظمه الجمعية الماليزية للاختراعات منذ عام ١٩٨٩ الذي يعد منصة دولية للمخترعين والمستثمرين والباحثين والعلماء لترويج الاختراعات والإبداعات والتقنيات والتبادل التجاري والخبرات في العلوم والمعرفة.

الشعبانية

ويعتبر عيدا للطفل حيث تقوم الأسر بتجهيز الملابس للأولاد والبنات وتزيين أكف وأرجل البنات بالحناء إضافة إلى صرف المبالغ النقدية بمختلف فئاتها ليتم توزيعها في هذا اليوم.

وقد حافظ أهالي ولاية صور على هذا الموروث التاريخي والاجتماعي في المقام الأول وقام عدد من المؤسسات الحكومية والخاصة بمشاركة المجتمع الاحتفال بهذه المناسبة.

رفع علم السلطنة

وقال طه بن سليمان الكشري أمين عام اللجنة الأولمبية العمانية خلال لقائه باللاعبين والأجهزة الفنية والإدارية للمنتخبات الوطنية « نطمح بأن تكون مشاركة السلطنة إيجابية في هذه الدورة مثل النسخة السابقة للدورة التي أقيمت في أندونيسيا وحققت من خلالها السلطنة أربع ميداليات منها ذهبية لفاطمة النبهانية للتنس وذهبية للكرة الطائرة الشاطئية وذهبية لبركات الحارثي في ألعاب القوى وجاءت السلطنة في المركز العاشر في الترتيب العام للدورة بمشاركة ٤٧ دولة».

نظام جديد

إلى دون ٥ كيلوجرامات وكرتون «متوسط» من ٥ كيلوجرامات إلى دون ١٠ كيلو جرامات، وكرتون كبير من ١٠ كيلوجرامات إلى ٢٥ كيلوجراما، بحيث سيتم تحديد سعر الشحن بناء على الحجم والوزن وعدد محطات التوقف.

ظفار

وعدد المشاركين والبرنامج الزمني للفعاليات والأنشطة التي سوف تنفذ داخل وخارج المخيم، واللجان المشاركة في إدارة وتنظيم المخيم.

وتسعى المديرية إلى أن يكون المخيم مسرحا لتطبيق مبادئ وأهداف وغايات الحركة الكشفية، سعيا لصنع قادة قادرين على التعامل مع المستقبل بروح من القيم والنظام.

القوات العراقية

مسنودة بغطاء جوي من مروحيات عراقية». وردا على سؤال عن الهدف منها، قال «لا بد لنا من تحرير هذه المناطق المهمة المرتبطة مع الحدود السورية». وتوقع أن «تكون العملية سريعة لأن هناك انهيارات في صفوف داعش».

الاحتلال

وشهدت العديد من المناطق في الضفة الغربية أمس مواجهات بين الشبان والقوات الإسرائيلية مع دخول مئات الأسرى الفلسطينيين يومهم السادس والعشرين في إضرابهم عن الطعام احتجاجا على ظروف احتجازهم.

اليمن

عن رفض المجتمعين «رفضا قاطعا» للمجلس الانتقالي الجنوبي المكون من ٢٦ عضوا، بينهم خمسة محافظين ووزيران في الحكومة.

وشكل مسؤولون يمنيون الخميس باتوا معارضين للرئيس عبد ربه منصور هادي سلطة موازية تدير الجنوب برئاسة محافظ مدينة عدن عيدروس الزبيدي. وأضاف البيان أن هذه الاعمال «لا أساس لها ولن تكون محل قبول مطلقا». وحث البيان هؤلاء الذين وردت أسماؤهم في تركيبة المجلس إلى إعلان موقف واضح وجلي» من المجلس الجديد.

واليمن الجنوبي كان دولة مستقلة حتى عام ١٩٩٠، قبل أن يتم توحيدها مع الشمال. وبعد أربع سنوات ظهرت حركة تمرد انفصالية في الجنوب أدت إلى سيطرة القوات الشمالية على المنطقة.

ومن جهة أخرى رفضت جماعة أنصار الله بدورها المجلس الجديد، ووصفه الناطق باسمهم محمد عبد السلام بأنه «تهديد للوحدة اليمنية» وجزء من «مخطط استعماري».

باكستان

وأكد موظف محلي ومصدر في الشرطة أن الاعتداء نفذه انتحاري كان يستقل دراجة نارية. وتبنى تنظيم داعش الاعتداء في بيان نشرته وكالة أعماق التابعة له، مؤكدا أن انتحاريا يرتدي حزاما ناسفا نفذه مستهدفا نائب رئيس مجلس الشيوخ عبد الغفور حيدري.

وأصيب حيدري بجروح ، وهو مسؤول في جمعية علماء الإسلام . جناح الشيخ فضل الرحمن، وهي من كبرى الجمعيات السياسية الدينية في باكستان واستهدفتها حركة طالبان الباكستانية في السابق رغم أن قادتها كانوا مفاوضين بين المقاتلين المتمردين والحكومة الباكستانية.

وقال حيدري عبر تليفزيون «سماء» «انا حي أرزق، شاء الله أن أنجو، كان انفجارا مفاجئا، أصبت بشظايا الزجاج. أنا مصاب لكني بخير. السائق والأشخاص الآخرون بقربي إصاباتهم خطرة».

وقالت مديرة المستشفى الذي نقل اليه الضحايا الطبيبة دعد محمد ان «عدد القتلى بلغ ١٧ ولدينا أكثر من ٣٠ جريحا».

وكان الموكب لحظة الاعتداء في اقليم ماستونج على بعد نحو ساعة بالسيارة شرق العاصمة الاقليمية كويتا في جنوب غرب باكستان.

دفء تجاري

على أمل الحد من العجز التجاري الهائل مع بكين. ينص على أن تسمح الصين باستيراد لحوم الأبقار الاميركية بحلول ١٦ يوليو بينما ستسمح الولايات المتحدة باستيراد الدواجن من الصين «في أقرب وقت ممكن». وستجيز الصين لشركات خدمات مالية يملكها أجانب بالكامل تأمين خدمات تصنيف ائتماني على أراضيها.

وسيوفر الاتفاق كذلك «منفذا فوريا وكاملا للسوق» لمزودي خدمات الدفع الالكتروني الأميركيين، بما في ذلك التعاملات ببطاقات الائتمان والبطاقات المصرفية، وهو ما كانت الصين أعلنت في ٢٠١٥ أنها ستقوم به بعدما خسرت قضية أمام منظمة التجارة العالمية.

وجاء في البيان المشترك الصادر عن البلدين أن الولايات المتحدة سترسل وفدا الى المنتدى الاقتصادي الذي تستضيفه الصين يومي الأحد والاثنين وتشارك فيه نحو ٣٠ دولة، من أجل إعادة إحياء التجارة على طريق الحرير القديم من خلال تمويل مشاريع بحرية وللسكك الحديد والطرق عبر آسيا وأوروبا وإفريقيا. وتم الكشف عن الاتفاق بعد شهر من إطلاق ترامب ونظيره الصيني شي جينبينج خطة للتعاون الاقتصادي بين بلديهما خلال لقاء عقداه في منتجع مارالاغو الذي يملكه ترامب في فلوريدا.

وأشاد وزير الخزانة ستيف منوتشين بالاتفاق الذي تم التوصل إليه مع الصين لدى وصوله للمشاركة في اجتماع لوزراء مالية مجموعة السبع في باري في جنوب شرق ايطاليا.

وقال «نحن متحمسون تجاه سياسات الولايات المتحدة التجارية وأعتقد أنكم سمعتم على الأغلب بأننا أعلنا خطة اقتصادية لمئة يوم مع الصينيين. وأعتقد بأننا سعيدون جدا بسير الأمور مع الصينيين».

وتبدو العلاقات بين الحكومتين أكثر دفئا مما كان متوقعا بعد الاتهامات التي ساقها ترامب ضد بكين خلال حملة الانتخابات الرئاسية.

ونقلت وكالة «بلومبرج نيوز» عن وزير الاقتصاد الأميركي ويلبور روس قوله للصحفيين في البيت الأبيض إن «تحقيق ذلك كان إنجازا هرقليا هذا أكثر ما تم القيام به في تاريخ العلاقات الصينية . الأميركية في مجال التجارة».

وفي بكين، أشار المتحدث باسم وزارة الخارجية غينغ شوانغ إلى أن «التعاون الاقتصادي كبير بين البلدين».

وأضاف أن «هذه العلاقة ذات فائدة متبادلة. قرر الطرفان المضي قدما بهذه الخطة الاقتصادية، ويظهر تحقيق تقدم كبير في فترة قصيرة لدينا القدرة على إقامة تعاون أكبر من أجل مصلحة الشعبين المشتركة».

روسيا

إن موسكو أيضا بانتظار استعادة مجمعين روسيين صودرا في إطار فضيحة التجسس ذاتها. وقال أوشاكوف خلال إفادة صحفية «ننتظر عودة أملاك دبلوماسية روسية صودرت بشكل غير مشروع قبل العام الجديد من السلطات الأميركية السابقة».

وتابع قوله «قررنا عدم الرد على الفور على هذا العمل الطائش لكن لم يلغ أحد حتى الآن مبدأ المعاملة بالمثل في الدبلوماسية... صبرنا ليس بلا حدود».

وأضاف أن وزير الخارجية سيرجي لافروف أثار مسألة المجمعين خلال زيارته لواشنطن هذا الأسبوع الماضي .

وأمر أوباما بطرد ٣٥ دبلوماسيا روسيا في أواخر ديسمبر وفرض عقوبات على وكالتي مخابرات روسيتين بشأن ما قال إنه ضلوعهما في اختراق حسابات مجموعات سياسية في انتخابات ٨ نوفمبر الرئاسية. وقال الرئيس فلاديمير بوتين آنذاك إنه لن يرد على الفور وسينتظر على الأقل لحين تولي الرئيس دونالد ترامب منصبه يوم ٢٠ يناير قبل أن يحدد تحركه. وذكر أوشاكوف أن اجتماعا بين بوتين وترامب سيُعقد على الأرجح في إطار قمة مجموعة العشرين في مدينة هامبورج الألمانية في يوليو وإن من المهم أن يتمخض اجتماعهما عن نتائج ملموسة.

الجيش السوري

بين قتيل ومصاب ودمرت آليات لهم وعربات مزودة برشاشات متنوعة.

كما أحبطت وحدات من الجيش والقوات المسلحة هجوما عنيفا شنه إرهابيو تنظيم "داعش" المدرج على لائحة الإرهاب الدولية صباح أمس على عدد من النقاط العسكرية الموجودة بين خناصر وأثريا وكبدت التنظيم التكفيري خسائر في الأفراد والعتاد. ■

AL BAHJA سينما البهجة

King Arthur: Legend of the Sword : (Action / Adventure): Charlie Hunnam, Astrid Berges-Frisbey, Jude Law
SHOW TIME: 11.55 p.m.
CENSOR PERMIT NO: 2315 (PG12)

Revenger: (Action / Crime / Thriller): Michelle Rodriguez, Sigourney Weaver, Tony Shalhoub
SHOW TIME: 2.00 p.m., 6.00 p.m. & 11.55 p.m.
CENSOR PERMIT NO: 2311 (15+)

Vincent N Roxxy: (Crime / Drama / Thriller): Emile Hirsch, Zoe Kravitz, Zoey Deutch
SHOW TIME: 4.00 p.m., 8.00 p.m. & 10.00 p.m.
CENSOR PERMIT NO: 2310 (15+)

The Fate of the Furious: (Action / Crime / Thriller): Vin Diesel, Dwayne Johnson, Jason Statham
SHOW TIME: 7.00 p.m. & 9.30 p.m.
CENSOR PERMIT NO: 2295 (12+)

Sniper: Special Ops: (Action / Drama / War): Steven Seagal, Rob Van Dam, Tim Abell
SHOW TIME: 2.00 p.m. & 5.15 p.m.
CENSOR PERMIT NO: 2306 (15+)

Headshot: (Action / Drama / Thriller): Iko Uwais, Chelsea Islan, Sunny Pang
SHOW TIME: 3.30 p.m.
CENSOR PERMIT NO: 2305 (18+)

FILM INFORMATION:
TEL.: 24540856 - FAX: 24541231
RESERVATION: 24540855
E-mail: bahjacin@omantel.net.om -
Website: www.albahjacinema.net

تقرير اخباري

عراقيون يحفرون الآبار للحصول على المياه مع احتدام القتال بالموصل

■ بغداد . رويترز: تصطف أُسر عراقية كل يوم قرب بئر في حي كراج الشمال في مدينة الموصل لملء أوعيتهم البلاستيكية الكبيرة بمياه كبريتية غير صالحة للشرب تقريبا. ولما فقد السكان في المدينة التي دمرتها الحرب في شمال العراق الأمل في انتظار مساعدة الحكومة أو جماعات الإغاثة الدولية شرعوا في حفر الآبار وسط الأنقاض فيما تستعر المعارك حولهم لطرد تنظيم داعش من المدينة. لكن الحفر لا يوصلهم دائما لمصدر مياه نظيف. لكن البئر لا يزال ضروريا لأغراض الغسل. وتوفي عشرة أطفال على الأقل في المنطقة لأسباب صحية منذ بدء القتال. وتحاول الأسر غلي الماء حتى يكون صالحا للشرب لكن طعم ورائحة المياه لا تتغير. وقال نور الدين قبلان نائب رئيس مجلس محافظة نينوى «نحن لدينا في مدينة الموصل تحديدا الكثير من مشاريع المياه ولكن لدينا مشروعين كبيرين هناك. مشروع ماء الساحل الأيسر الكبير ومشروع ماء الساحل الأيمن الكبير. مشروع ماء الساحل الأيسر الكبير تم تشغيله بطاقة تقريبا ٧٠ بالمئة حاليا. يتم ضخ المياه إلى الكثير من أحياء المحافظة». وقال مواطن من المنطقة لم يذكر اسمه «أنا من هاي المنطقة. مي ما عندنا. بأشتري هدول التنكيات حتى نخلي بهن مي. بنشتري مي حلو وندعله للشرب والغسيل وهاي الشغلات. البلدية عم تشتغل ما قاصرة بس ايش لهم ما يلاحقون. نشتري المي من السيارات بتجيب المي من حي سومر». وشهدت المياه المعبأة في زجاجات إقبالا من المواطنين. وقال تاجر مياه «هيشتغلون هم بالمي بس ما بجودة قبل. فالعالم اعتمدت على ها المي بسبب الحاجة. معامل أكو بالموصل بس مي صرف وما بدأوا يشتغلون. رح يبدون يشتغلون وحتصير غير أحسن».

وأعادت الأمم المتحدة هذا الأسبوع فتح محطة لمعالجة المياه في إطار برنامج تأمل من خلاله أن تزود كل المناطق التي استعادتها القوات العراقية بالمياه خلال ثلاثة أشهر لكن ذلك انتظار طويل بالنسبة للسكان. وقالت ليز جراندي الممثلة المقيمة لبرنامج الأمم المتحدة الإنمائي في العراق لرويترز «مرت أسابيع.. أشهر في الواقع منذ أن كانت هناك مياه صالحة للشرب ولذلك فتح محطة معالجة المياه مهم جدا اليوم». وهناك ٢٥ محطة أخرى لمعالجة المياه في انتظار الإصلاحات. وخارج الموصل ذاتها يقول مسؤولون إن إصلاح كل المنشآت في محافظة نينوى سيتكلف ٣٥ مليار دولار لكن الحكومة المركزية في بغداد لم توفر حتى الآن تلك المبالغ. ■

فيما تواصلت المعارك في الجانب الغربي للموصل

القوات العراقية تنفذ عملية باتجاه «القيروان» وتقتل ٩ من داعش

■ بغداد . وكالات: بدأت قوات الحشد الشعبي العراقية الجمعة تنفيذ عملية باتجاه بلدة القيروان القريبة من الحدود السورية غرب الموصل، في اطار الحرب ضد تنظيم داعش في البلاد. وقال نائب رئيس هيئة الحشد الشعبي ابو مهدي المهندس «انطلقت عملياتنا على محاور عدة (...) الهدف الانطلاق نحو الغرب» باتجاه الحدود مع سوريا. وأشار المهندس الى «إطلاق اسم عمليات محمد رسول الله الثانية» على العملية التي انطلقت أمس. وأكدت قيادة العمليات المشتركة انطلاق العملية التي قالت انها تجري بإسناد طيران الجيش وتهدف الى «تحرير مناطق القيروان والبعاج ضمن عمليات قادمون يا نينوى». وقال المتحدث باسم قيادة العمليات المشتركة العميد يحيى رسول لفرانس برس «تنفذ قوات الحشد الشعبي هذه العملية مسنودة بغطاء جوي من مروحيات عراقية». وردا على سؤال عن الهدف منها، قال «لا بد لنا من تحرير هذه المناطق المهمة المرتبطة مع الحدود السورية». وتوقع ان «تكون العملية سريعة لان هناك انهيارات في صفوف داعش». وتقدمت قوات الحشد الشعبي التي استعادت مئات القرى في الصحراء الواقعة جنوب غرب مدينة الموصل، من خمسة محاور باتجاه تحرير القرى قبل ناحية القيروان واشتبكت مع الجهاديين. وتعد القيروان الواقعة في محافظة نينوى، وكبرى مدنها الموصل، من المواقع التي تربط المحافظة مع الحدود السورية والتي يتخذها الجهاديون منافذ للتواصل مع آخرين في سوريا. في غضون ذلك، تواصل القوات العراقية المعارك لاستعادة السيطرة على باقي مناطق الجانب الغربي من مدينة الموصل، آخر اكبر معاقل الدواعش في العراق. وأفادت بيانات عسكرية لقيادة الحشد الشعبي العراقية، امس الجمعة، بأن ألوية الحشد تمكنت من قتل تسعة من عناصر داعش، وتحرير، ومحاصرة عدد من القرى في إطار عملية عسكرية انطلقت فجرا لتحرير ناحية القيروان غربي محافظة نينوى /٤٠٠ شمالي بغداد/. وأوضحت البيانات، التي اطلعت وكالة الأنباء الألمانية (د.ب.أ) على نسخة منها/ أن «طيران الجيش العراقي المرافق لقوات الحشد المتقدمة في ناحية القيروان دمر سيارة مفخخة، يقودها انتحاري من داعش في منطقة تل البنات شمالي القيروان، فيما تمكنت ألوية الحشد من تفجير سيارتين مفخختين حاولتا التقدم تجاه القوات العراقية في قرية أم الشبابيك المحررة فضلا عن قتل ستة من عناصر التنظيم في هذه القرية». وذكرت البيانات «أن قوات الحشد حررت قرى أم الشبابيط وأبو لحاف وتل حاجم وأمكيبرة ومحاصرة قري تل البنات وبوثة وإغلاق بواباتها والسيطرة على منظومات الاتصال فيها «. وذكر بيان لخلية الإعلام الحربي في قيادة العمليات المشتركة وزع امس «على بركة الله انطلقت قطعات الحشد الشعبي وبإسناد من طيران الجيش بتنفيذ عملية واسعة لتحرير مناطق القيروان والبعاج أقصى غربي قضاء تلعفر». يذكر أن القوات العراقية ، مدعومة بالحشد الشعبي ، وحرس نينوى، إلى جانب «البيشمركة» الكردية، تواصل منذ الـ١٧ من /اكتوبر الماضي، معركة تحرير مدينة الموصل من تنظيم داعش ، وتمكنت حتى الآن من تحرير الجانب الأيسر للمدينة.

على صعيد اخر أعلن مصدر امني بمحافظة صلاح الدين العراقية اليوم الجمعة مقتل عائلة إثر سقوط قذيفة هاون على منزلها في قضاء الشرقاط /٢٨٠ كلم شمال بغداد/. وقال المصدر ان«عائلة مكونة من الأب والأم وطفلتهما لقت حتفها فجر اليوم اثر سقوط قذيفة هاون على منزلها أطلقت من الجانب الشرقي في قضاء الشرقاط الذي مازال تحت سيطرة داعش». وتشهد مدينة الشرقاط التي يفصلها نهر دجلة الى جانبين عمليات قصف متقطعة من قبل عناصر تنظيم الدولة الاسلامية«داعش» الذين يشنون هجمات متكررة على المدينة من الجنوب وقصف بمدفعية الهاون من الشرق يسقط خلالها ضحايا من المدنيين. ■

■ عراقيون يفرون من نقاط المعارك في الموصل أمس — رويترز

انتهاء المرحلة الثانية من التسوية في حي برزة

سوريا: الجيش يستعيد كل نقاط السيطرة على طريق دمشق حلب

دمشق . «الوطن» . وكالات:

■ استعاد الجيش السوري والقوات الموالية له، أمس الجمعة، جميع النقاط التي هاجمها مسلحو تنظيم داعش/ على طريق دمشق- حلب في ريف حماة الشمالي الشرقي . وقال مصدر عسكري سوري لوكالة الأنباء الألمانية (د.ب.أ) إن «الجيش السوري والقوات الرديفة، وبتغطية جوية من المروحيات الروسية، استعاد امس الجمعة جميع النقاط التي هاجمها عناصر تنظيم داعش والواقعة بين قرية الشيخ هلال /حوالي ٧٠ كيلومترا شمال شرق حماة/ وبلدة خناصر في ريف حلب الجنوبي الشرقي «. وأكد المصدر،الذي لم يتم تسميته، أن تنظيم داعش شن عند الساعة الرابعة فجراً هجوماً من منطقة عقيربات في ريف حماة الشمالي الشرقي على تلك النقاط واستمرت المعارك لمدة أربعة ساعات قتل خلالها ١٥ عنصرا من تنظيم داعش، وتم تدمير عربة عسكرية من نوع «بي إم بي» وتدمير أربع سيارات دفع رباعي، فيما قتل ضابط في الجيش السوري وأصيب ١٤ عنصرا من الجيش تم نقلهم إلى مشافي مدينة حلب وتم فتح الطريق، الذي قطع لمدة ست ساعات. ويسيطر تنظيم داعش على مناطق واسعة من البادية السورية والتي تشكل مركز مواصلات بين محافظات الرقة وحمص وحماة وريف حلب، حيث يتعرض طريق حلب – دمشق لهجوم متكرر من عناصر التنظيم. على صعيد اخر خرج مئات الاشخاص، بينهم مقاتلون معارضون، أمس الجمعة من حي برزة الواقع في شمال دمشق استكمالا لعملية اجلائهم بعد توقف دام ثلاثة أيام نتيجة عقبات واجهت الاتفاق.

وقال مصدر من قوات الدفاع الوطني التي تقاتل الى جانب الجيش السوري ومتواجدة في محيط حي برزة «غادرت حي برزة ١٢ حافلة تقل على متنها الدفعة الثانية المؤلفة من ٦٦٤ شخصا، بينهم ١٠٣ مسلحين و٥٦١ مدنيا من نساء وأطفال ورجال». واكد التلفزيون السوري الرسمي «انتهاء المرحلة الثانية من اتفاق التسوية في برزة». ويتوجه المغادرون، بحسب التلفزيون الرسمي، الى محافظة إدلب (شمال غرب) التي يسيطر عليها تحالف فصائل إسلامية وجهادية وتحولت الى وجهة لعشرات الالاف من المدنيين والمقاتلين الذين تم اجلاؤهم من بلدات كانت تسيطر عليها الفصائل المعارضة.

وتأتي عملية الاجلاء في إطار اتفاق تم التوصل اليه الاسبوع الماضي بين الحكومة السورية وأعيان في حي برزة، يقضي بخروج الراغبين من مقاتلي الفصائل المعارضة والمدنيين من الحي على دفعات. وخرجت الاثنين دفعة أولى مؤلفة من ١٠٢٢ شخصا، بينهم اكثر من ٥٦٠ مقاتلا، من حي برزة في أول عملية اجلاء للفصائل المعارضة من العاصمة السورية منذ اندلاع النزاع قبل أكثر من ستة أعوام.

وكان من المفترض ان تستكمل العملية خلال الايام التي تلت، لكن الأمر تأخر نتيجة عقبات واجهت استكمال تنفيذ الاتفاق. على صعيد اخر اعلنت قوات سوريا الديموقراطية الجمعة ان الهجوم لطرد تنظيم داعش من مدينة الرقة، معقله في سوريا، سينطلق بداية الصيف في اطار عملية عسكرية واسعة مستمرة منذ أشهر. بدأت قوات سوريا الديموقراطية، تحالف الفصائل الكردية العربية، عمليتها العسكرية في اتجاه الرقة في نوفمبر، وسيطرت خلال أربع مراحل على العديد من القرى والبلدات في محافظة الرقة في شمال سوريا، وكان آخرها مدينة الطبقة الاستراتيجية. وقالت القيادية في قوات سوريا الديموقراطية روجدا على هامش مشاركتها في مؤتمر صحفي في مدينة الطبقة «بعد تحرير الطبقة (...) الهجوم على الرقة سيكون في بداية الصيف». وتمكنت قوات سوريا الديموقراطية ليل الاربعاء من السيطرة على مدينة الطبقة وسد الطبقة (سد الفرات) المحاذي لها، ما فتح الطريق أمام تقدم اكبر لتلك القوات لاستعادة معقل الجهاديين.

وأضافت فيلات «»نبارك تحرير الطبقة ونحن مستمرون في تجميع قواتنا» من اجل الهجوم على الرقة الذي رجحت ان يبدأ في يونيو. وسيكون هذا الهجوم على الارجح المرحلة الاخيرة من العملية العسكرية باتجاه أبرز معاقل تنظيم الدولة الاسلامية في سوريا.

وخلال المؤتمر الصحافي، قال نائب القائد العام لقوات سوريا الديمقراطية قهرمان حسن «اعتقد انه في بداية الصيف سوف يتم اقتحام المدينة»، مشددا على ان التوقيت مرتبط بالظروف والتكتيكات العسكرية. ■

روسيا تنفي تلقي طلب لإرسال مراقبين للمشاركة

كردستان العراق تتحدث عن إجراء «استفتاء استقلال» في أكتوبر أو نوفمبر

■موسكو .وكالات: قال ممثل الحزب الديمقراطي لكردستان العراق في موسكو، خوشوي بابكر، امس الجمعة ، إن الاستفتاء حول استقلال إقليم كردستان العراق قد يجرى في أكتوبرأو نوفمبر من العام الجاري.

جاء ذلك رداً على سؤال وجهته وكالة سبوتنيك للمسؤول الكردي حول موعد الاستفتاء. وأضاف» الاستفتاء سيجري في الخريف، الموعد الدقيق لم يتحدد بعد، لكنه سيكون في الخريف، في نوفمبر أو ربما أكتوبر».

وأشار السياسي الكردي إلى أن إقليم كردستان العراق يجري مباحثات مع موسكو، عبر وزارة الخارجية بشأن إرسال مراقبين من روسيا للمشاركة في مراقبة الاستفتاء، وقال بابكر: «يجري التحضير للاستفتاء في القنصليات، وتمثيليات كردستان العراق في الدول الأخرى، بما في ذلك في روسيا، نحن نتواصل بشكل دائم مع الخارجية الروسية، من أجل إرسال مراقبين روس الى الاستفتاء». وأكد أن سلطات الإقليم طلبت من الأمم المتحدة توجيه مراقبي المنظمة للمشاركة في الاستفتاء. كان رئيس إقليم كردستان مسعود بارزاني قد صرح خلال اجتماعه مع الأمين العام للأمم المتحدة انطونيو جوتيريش في شهر مارس الماضي أن الإقليم سيجري استفتاء على الاستقلال قريبا لإطلاع العالم على إرادة الشعب الكردستاني وحقه في تقرير مصيره. على صعيد اخر نفي نائب وزير الخارجية الروسي، ميخائيل بو جدانوف، امس الجمعة، أن تكون وزارة الخارجية الروسية قد تلقت طلباً من إقليم كردستان العراق حول إرسال مراقبين للمشاركة في عملية الاستفتاء حول الاستقلال.

يشار إلى أن ممثل الحزب الديمقراطي لكردستان العراق في موسكو، خوشوي بابكر، قد صرح لوكالة سبوتنيك في وقت سابق امس الجمعة إلى أن الإقليم يجري مباحثات مع موسكو، عبر وزارة الخارجية بشأن إرسال مراقبين من روسيا للمشاركة في مراقبة الاستفتاء، مؤكداً أن سلطات الإقليم طلبت من الأمم المتحدة توجيه مراقبي المنظمة للمشاركة في الاستفتاء.

كان رئيس إقليم كردستان مسعود بارزاني قد صرح خلال اجتماعه مع الأمين العام للأمم المتحدة انطونيو جوتيريش عند زيارته للاقليم في شهر مارس الماضي ، أن الإقليم سيجري استفتاء على الاستقلال قريبا لإطلاع العالم على إرادة الشعب الكردستاني وحقه في تقرير مصيره ■

في اليوم الـ ٢٦ للحرية والكرامة..

تدهور الحالة الصحية للأسرى وتنقلات وعزل وضغوط لا أخلاقية على المضربين

استعدادات رسمية وشعبية لإحياء الذكرى الـ ٦٩ للنكبة

■ يدخل الأسرى المضربون عن الطعام في سجون الاحتلال ضمن إضراب الحرية والكرامة يومهم الـ٢٦ على التوالي من معركتهم بأمعائهم الخاوية مع سجانهم وسط تراجع في الحالة الصحية للمضربين وبشكل خاص في ظل سياسة الإهمال الطبي التي تمارسها مصلحة السجون، إضافة لتعمدها إجراء عمليات نقل موسعة بحق الأسرى المضربين مما يرهقهم مع دخولهم بمرحلة الخطر المباشر على حياتهم في هذه المرحلة من الإضراب المستمر، عدا عن عزل كافة قيادة وعناوين الحركة الأسيرة في ظروف سيئة جداً لممارسة أكبر ضغط عليهم. وافادت مصادر حقوقية لـ«مركز حنظلة للأسرى والمحررين» ان ٣٢ من الأسرى المضربين في سجن عسقلان والقابعين في قسم (٣) قد قرروا مقاطعة الفحوصات الطبية احتجاجاً على اقتحام وحدات القمع الصهيونية (اليماز) للقسم واخراجهم للساحة من الساعة الـ٨ صباحاً حتى الساعة الـ٤ عصراً وهم مكبلين في وسط الساحة، مما سبب لهم حالة كبيرة من الإعياء والإرهاق. هذا وبينت المصادر الحقوقية لـ«حنظلة» ان هناك عددا من حالات الإغماء وفقدان الوعي في صفوف الأسرى المضربين القابعين في عزل نيتسان الرملة بسبب تعمد مصلحة السجون على تنفيذ عمليات مداهمة وتفتيش بشكل مكثف مما يزيد من حالة الإرهاق والتعب للأسرى المضربين ويؤدي إلى تدهور سريع في حالتهم الصحية. من جهة أخرى فقد افادت مصادر مركز حنظلة إدارة مصلحة السجون تستخدم مجموعة من الأساليب اللاأخلاقية من أجل الضغط على الأسرى المضربين لفك اضرابهم واشاعات مناخات سلبية بينهم وذلك عبر عرض صور مفبركة لأسرى مضربين وهم يتناولون عن الطعام، إلا ان هذه الوسائل هي وسائل مكشوفة للأسرى الذين أكدوا مواصلتهم لإضرابهم المفتوح عن الطعام حتى تحقيق مطالبهم العادلة. جدير بالذكر ان اللجنة الإعلامية للاضرب كانت قد اوضحت ان ادارة سجن «ايشل» تتعمد إلى احتجاز الأسرى المضربين عن الطعام في أقسام للسجناء الجنائيين اضافة لوضعهم في زنازين تنتشر فيها الصراصير دون أي مراعاة لوضعهم الصحي المتدهور. مركز حنظلة للأسرى والمحررين جدد دعوته إلى ضرورة تشكيل اكبر جبهة ضغط على الإحتلال وفضح جرائمه بحق الأسرى في سجون الاحتلال وأهمية تحويل قضية الأسرى إلى قضية رأي عام شعبي ودولي وتسليط كافة الأضواء على معانتهم في ضل سياسة القتل المتعمد التي يمارسها الكيان الصهيوني بحقهم، مع التأكيد على أهمية متابعة هذه القضية في كافة المحافل الدولية ابتداء من محكمة الجنايات الدولية وملاحقة قادة الاحتلال. وقالت اللجنة الإعلامية للإضراب إن إدارة سجن «ايشل» تعزل الأسرى المضربين عن الطعام داخل أقسام للسجناء الجنائيين، وسط إجراءات تنكيلية وقمعية تمارسها قوات القمع على مدار الساعة. وأضافت اللجنة في تصريح صحافي، أن محامي نادي الأسير تمكن ولأول مرة منذ ٢٥ يوماً على الإضراب، من زيارة الأسير المضرب بلال عجارمة في سجن «ايشل»، بعد عدة عمليات تنقيل تعرض لها. وأفاد الأسير عجارمة للمحامي: «بأن إدارة السجون أقدمت على نقله من سجن «نفحة» إلى العزل الانفرادي في سجن «عسقلان» بعدما صادرت جميع مقتنيات الأسرى وجردتهم من ملابسهم وأبقت على ملابس إدارة السجن، وهناك أُخضع كباقي الأسرى المضربين لمحاكمات داخلية وعقوبات جماعية، وبقي لمدة تسعة أيام محتجزاً بين السجناء الجنائيين، الأمر الذي دفعه للتوقف عن شرب الماء في اليومين الثامن والتاسع من الإضراب. وفي تاريخ ٣٠ نيسان الماضي نُقل إلى سجن «ايشل»، ويُحتجز حالياً مع أربعة أسرى آخرين وهم: أكرم ابو بكر، ومحمود ابو سرور، ووسيم الجلاد، وأيمن الشرباتي، وذلك في أقسام العزل الانفرادي للسجناء الجنائيين وداخل زنازين ضيقة تنتشر فيها الصراصير والبق. وتابع الأسير عجارمة:» إن إدارة السجن تتعمد إحضار الطعام يومياً لهم، لاستفزازهم، ومحاولة لضغط عليهم لثنيهم عن الإضراب، كما أن عمليات الاقتحامات والتفتيشات التي تنفذها قوات القمع، تبدأ بعد منتصف الليل، وتستمر لعدة ساعات، وذلك لحرمانهم من النوم، وما يزيد من معاناتهم، تعمد السجناء الجنائيين، الصراخ وإلقاء الشتائم والألفاظ البذيئة لساعات متأخرة. وذكر الأسير، أن إدارة السجون أقدمت على عرض الفيديو المفبرك للقائد البرغوثي أمامهم، وكان ردهم أنهم مستمرون بالإضراب حتى تحقيق مطالبهم، لافتاً إلى أن معنوياتهم عالية رغم كل الأوضاع الصحية الصعبة التي يمرون بها، حيث فقد من وزنه ١٦ كجم. وختم الأسير الزيارة بقوله: «نحن نقضي أحكاماً بالمؤبدات والسنوات الطويلة، فإما أن نعيش بكرامة، أو نرتقي شهداء للكرامة». من جهتها قالت المحامية فدوى البرغوثي، زوجة عضو اللجنة المركزية لحركة فتح، قائد إضراب الحرية والكرامة النائب مروان البرغوثي إن وفدا من اللجنة الدولية للصليب الأحمر زار زوجها في عزله بسجن الجلمة هذا اليوم. وأضافت البرغوثي في تصريح لها تلقت الوطن نسخة منه ليلة أمس الأول: تمكن الصليب الأحمر من زيارة زوجي «أبو القسام»، وذلك بعد ٢٥ يوما من الإضراب، وبهذا يكون الصليب أول جهة استطاعت أن تزوره خلال فترة الإضراب بعد منع المحامين من تنظيم أية زيارة له. وأردفت البرغوثي: تمنيت لو كان لدي أية أخبار لأطمئنكم عليه ولكن الصليب الأحمر اكتفى بجملة واحدة فقط وهي «إننا زرنا زوجك في عزل الجلمة وهو يرسل سلامه لك وإلى الأولاد»، دون أية كلمة أخرى من جهة اخرى شددت دائرة شؤون المغتربين في منظمة التحرير الفلسطينية، على ضرورة الانخراط الواسع ومشاركة كل تجمعات الشعب الفلسطيني، خاصة في بلدان اللجوء والشتات والاغتراب، في فعاليات إحياء الذكرى التاسعة والستين للنكبة التي تأتي تحت شعار «ارضنا الفلسطينية ... عودتنا حتمية ... ولأسرانا الحرية». وشددت الدائرة في بيان لها تلقت الوطن ليلة أمس الأول نسخة منه، على أهمية وحدة الجهود الرسمية والشعبية، وعلى ضرورة الحشد في فعاليات إحياء هذه المناسبة المؤلمة، بما يتناسب مع حجم المعاناة والمخاطر والتهديدات التي يواجهها شعبنا وقيادته. وأضاف البيان: وتدعو الدائرة وهي تواصل تحركها مع اللجنة الوطنية العليا ودائرة شؤون اللاجئين ولجان حق العودة والقوى الوطنية والاسلامية ■

فلسطينيون يحملون زميلا لهم أصيب خلال مواجهات مع قوات الاحتلال الإسرائيلي بالضفة الغربية — الصورة من ا.ف.ب

الوطن
AL WATAN
voice Of Oman In The Arab World
صوت عُمان في الوطن العربي
يومية . سياسية . جامعة
تأسست عام ١٩٧١م

السبت ١٦ من شعبان ١٤٣٨ هـ . الموافق ١٣ من مايو ٢٠١٧م . العدد: (١٢٣٢٣) . السنة الـ ٤٧

SATURDAY 13 May 2017 - NO: (12323) - VOL47

بمناسبة حلول شهر رمضان المبارك
يسر مجموعة مطاعم المائدة العربية -وارضاء لزبائنها الكرام-
بتقديم وجبة بوفيه افطار خلال الشهر الفضيل وبأسعار مغرية جدا
زورونا في فرعنا المائدة الإيرانية في الخوض والمائدة العربية في القرم
أشهى وألذ المأكولات العربية والإيرانية
مطعم المائدة العربية
للتواصل: ٩٨٢٦٣٩٩٩_٩٨٢٢٩٢٢٠_٩٨٢٧٠٩٩٩_٩٨٢٢٩٢٢١

تقرير اخباري

طريق الحرير الجديد.. العولمة بمواصفات صينية

■ بكين . د.ب.أ: تستعد الصين يوم الأحد المقبل لاستضافة قمة إقليمية موسعة تستهدف الترويج لمبادرتها الدولية «طريق الحرير الجديد» فإلى أي مدى يصل طموح الصين؟ وعندما يقف الرئيس الصيني «شي جينبينج» لالتقاط صورة تذكارية جماعية مع مجموعة من أقوى الزعماء السياسيين لدول «أوراسيا» في عاصمة بلاده، سيمثل ذلك إنجازا مهما جديدا في جهوده لتعزيز مكانة الصين كأكبر قوة إقليمية. ويشارك في القمة المنتظرة مسؤولون كبار من أكثر من ١٠٠ دولة بينهم الرئيس التركي رجب طيب أردوغان والرئيس الفلبيني رودريجو دوتيري. وسوف تستمر القمة التي تعقد تحت مظلة «منتدى الحزام والطريق» يومى ١٤ و١٥ مايو. والحقيقة أن مبادرة «الحزام والطريق» التي أطلق اسمها على المنتدى الذي تستضيفه بكين، هي محاولة صينية لإقامة شبكة تجارية وبنية تحتية لتحسين سبل اتصالها مع دول وسط وجنوب شرق آسيا وأوروبا والشرق الأوسط وإفريقيا. وتمثل مبادرة «الحزام والطريق» التي تستهدف إحياء طريق التجارة العالمي القديم المعروف باسم «طريق الحرير» وتعزيز العلاقات التجارية للصين مع مختلف دول العالم، أحد أكثر أهداف الرئيس الصيني «جينبينج» الاقتصادية والجيوسياسية طموحا. كانت الصين قد أعلنت عن مبادرة «الحزام والطريق» لإحياء طريق الحرير لأول مرة أواخر ٢٠١٣، حيث تستثمر حوالي ٤٠ مليار دولار في مشروعاتها التي تقدر تكلفتها الإجمالية بأكثر من تريليون دولار. ويقول «بنك التنمية الصيني» انه يتابع بالفعل أكثر من ٩٠٠ مشروع في ٦٠ دولة تزيد قيمتها عن ٨٩٠ مليار دولار. ورغم الأموال الطائلة المرصودة لهذه المبادرة فإنها مازالت تبدو كفكرة عامة وبلا هيكل محدد حتى الآن. وتشير كلمة «الحزام» الموجودة في اسم المبادرة إلى طرق النقل والتجارة البرية، فيما تشير كلمة «الطريق» في الاسم إلى خطوط الملاحة البحرية التي ستربط موانئ الصين بموانئ جنوب شرق آسيا وإفريقيا وأوروبا. ولكن إلى جانب البنية التحتية في مجال الطرق والنقل التي تمثل جوهر المبادرة، اعتبرت الصين الشراكات في مجالات الاتصالات والتكنولوجي، ودراسة اللغات الأجنبية وإقامة مهرجان سنيمائي وغيرها جزءا من المشروع. يقول «توم ميللر» مؤلف كتاب حول طريق الحرير الجديد «كل شيء تقريبا عبارة عن حزام وطريق.. أي مشروع تقريبا في أي دولة على امتداد الحزام والطريق يعتبر الآن (جزءا من المبادرة) سواء كانت أو لم تكن له علاقة بالربط بين الدول» (التي تشملها المبادرة). وفي حين تقوم الصين بتسويق المبادرة باعتبارها صفقة مربحة لكل الأطراف، فإن لديها أهدافها الاقتصادية والجيوسياسية المزدوجة، بحسب المراقبين. فمن ناحية، تريد الصين توسيع نفوذها على الدول المجاورة من خلال «دبلوماسية البنية التحتية»، ومن ناحية أخرى، فهي تريد أن تعالج المبادرة المخاوف الاقتصادية المحلية الضاغطة. ■

بعد أن أعلنت حركته أسماء مرشحيها في البرلمانية

فرنسا: فريق ماكرون يبدي استعداده للنقاش مع المحافظين

■ باريس . وكالات: قال مساعد كبير للرئيس الفرنسي المنتخب إيمانويل ماكرون امس الجمعة إن الرئيس الوسطي القادم مستعد لإجراء محادثات مع التجمع المحافظ الرئيسي في فرنسا وذلك بعد يوم من إقدام حزبه على ضم مجموعة من الاشتراكيين ضمن مرشحيه للانتخابات البرلمانية القادمة. كان ماكرون قد نسف الحدود التقليدية للسياسة الفرنسية عندما فاز بانتخابات الرئاسة يوم الأحد الماضي تحت لواء حزب (الجمهورية إلى الأمام) الذي تشكل منذ عام واحد. وقال آرنو لوروا المتحدث باسم ماكرون على قناة (بي.أف.أم) التلفزيونية «هناك مجموعة بين الجمهوريين (المحافظين في فرنسا)... تقول: نريد أن نحقق نفعا لبلدنا، لكننا لا نريد أن 'نمكرن' أنفسنا». وأضاف «نحن كأناس مسؤولين منفتحون أمام النقاش. لا أغلق أي باب». على صعيد آخر أعلنت حركة الرئيس الفرنسي المنتخب ايمانويل ماكرون أسماء معظم مرشحيها للانتخابات البرلمانية التي ستجرى في يونيو المقبل، وقالت إن ٥ في المائة فقط هم من البرلمانيين الحاليين. وقال ريتشارد فيرون الأمين العام لحركة» لا ريبابليك إن مارش» «الجمهورية إلى الأمام» إن المرشحين الـ ٤٢٨ الذين تم اختيارهم يواكبون التزام ماكرون بتجديد الحياة السياسية وضمان المساواة. وقال فيرون إن الحركة لن تتقدم بمرشح ضد رئيس الوزراء الاشتراكي السابق مانويل فالس الذي اعلن الثلاثاء انه يريد الترشح كجزء من مجموعة ماكرون. ومع ذلك ، قال فيرون إن فالس نفسه لم يستوف شروط الترشح على قائمة الحركة. وأضاف فيرون ، إنه من بين المرشحين الذين تم تسميتهم ٢١٤ من النساء و ٢١٤ من الرجال، وان أعمارهم تتراوح بين ٢٤ و٧٢ عاما، ويبلغ متوسط أعمارهم ٤٦ عاما. وقال فيرون إن ٥٢ في المائة من المرشحين لم يشغلوا من قبل مناصب انتخابية. واستطرد قائلا :» هدفنا هو بناء الأغلبية من أجل التغيير، ومن ثم ... الفوز بأغلبية عامة لصالح ايمانويل ماكرون» في الجمعية الوطنية التي تضم ٥٧٧ عضوا. وفي حال إخفاق «الجمهورية إلى الأمام» في الحصول على الأغلبية، سيضطر ماكرون، الذي فاز في انتخابات الأحد الماضي بنسبة ٦٦ في المائة من الأصوات ضد زعيمة اليمين المتطرف مارين لوبان، إلى إبرام صفقات لتنفيذ برنامجه الإصلاحي الطموح من خلالها. وإذا ما فاز حزب آخر بالأغلبية، فسيكون ملزما فعليا بتسمية رئيس للوزراء من بين صفوفه، ويخاطر بفقدان السيطرة على الأجندة السياسية الداخلية. وقال ريتشارد فيرون الأمين العام لحركة» لا ريبابليك إن مارش» «الجمهورية إلى الأمام» إن أيدينا ممتدة بغصن الزيتون إلى رئيس الوزراء الاشتراكي السابق مانويل فالس الذي أعلن الثلاثاء إنه يريد الترشح كجزء من مجموعة ماكرون. وأضاف فيرون ، إن فالس لم يكن مؤهلا للترشح على قائمة الحركة لأنه خدم بالفعل ثلاث فترات كنائب، ولكن الحركة لن تتقدم بمرشح ضده. وقال فيرون إن المرشحين يواكبون التزام ماكرون بتجديد الحياة السياسية وضمان المساواة وإنه تم تسمية ٢١٤ امرأة ومثل هذا العدد من الرجال. ولكن الحركة تركت الباب مفتوحا للمتأخرين المحتملين من الأحزاب القائمة، حيث إنها لم تسم سوى ٤٢٨ مرشحا فقط للتنافس على مقاعد الجمعية الوطنية البالغ عددها ٥٧٧ مقعدا. وقال فيرون ، إن المرشحين البالغ عددهم ٤٢٨ الذي أعلن الخميس اختيارهم كانوا من بين ١٩ ألفا من مؤيدي ماكرون الذين قدموا طلبات على الانترنت للنظر في ترشيحهم. ووفقا لفيرون فإن أعمار المرشحين تتراوح بين ٢٤ و ٧٢ عاما، ويبلغ متوسط أعمارهم ٤٦ عاما ، وان ٥٢ في المائة منهم لم يشغلوا من قبل مناصب انتخابية. واستطرد فيرون قائلا :» هدفنا هو بناء الأغلبية من أجل التغيير، ومن ثم ... الفوز بأغلبية عامة لصالح ايمانويل ماكرون» في الجمعية الوطنية. وفي حال إخفاق «الجمهورية إلى الأمام» في الحصول على الأغلبية، سيضطر ماكرون، الذي فاز في انتخابات الأحد الماضي بنسبة ٦٦ في المائة من الأصوات ضد زعيمة اليمين المتطرف مارين لوبان، إلى إبرام صفقات لتنفيذ برنامجه الإصلاحي الطموح من خلالها. وإذا ما فاز حزب آخر بالأغلبية، فسيكون ملزما فعليا بتسمية رئيس للوزراء من بين صفوفه، ويخاطر بفقدان السيطرة على الأجندة السياسية الداخلية. وسوف يتسلم ماكرون الرئاسة من الرئيس الاشتراكي الحالي فرانسوا أولاند يوم الأحد المقبل . ■

■ صورة أرشيفية للرئيس الفرنسي المنتخب ماكرون خلال تصويته في الانتخابات الرئاسية الماضية «ا.ف.ب»

كوسوفو تحدد ١١ يونيو موعدا لإجراء انتخابات مبكرة

■ بلجراد . د.ب.أ: قال هاشم تقي رئيس كوسوفو أمس الجمعة إن بلاده ستجري انتخابات برلمانية مبكرة في ١١ يونيو المقبل، بعد يومين من انهيار حكومة رئيس الوزراء عيسى مصطفى. وكان البرلمان قد سحب الثقة من الحكومة، بموافقة ٧٨ عضوا من إجمالي ١٢٠ ،مما وضع نهاية للائتلاف الحاكم الذي يضم حزب رئيس الوزراء «رابطة كوسوفو الديمقراطية» وحزب الرئيس «الحزب الديمقراطي، قبل عام من الموعد المحدد لإجراء الانتخابات.

وكانت المعارضة هي التي اقترحت إجراء تصويت سحب الثقة الذي لاقى تأييدا من الحزب الديمقراطي. ويمر الائتلاف الحاكم بمأزق منذ شهور ، حيث لم يتمكن من تمرير تشريعات مهمة خاصة بقضايا مثل اتفاق حدودي مع مونتنيجرو وحقوق الأقليات وحتى القوات المسلحة. وكان الاتفاق الحدودي شرطا وضعه الاتحاد الأوروبي أمام مساعي كوسوفو لرفع القيود عن منح التأشيرة لمواطنيها. ولم تنظم كوسوفو حتى الآن وضع الأقلية الصربية في الدولة ذات الأغلبية الألبانية، وهو ما يشكل جزءا من اتفاق تطبيع أبرم بوساطة الاتحاد الأوروبي بين بريشتينا وبلجراد. كانت كوسوفو قد أعلنت الانفصال عن صربيا رسميا عام ٢٠٠٨ ، بعد تسعة أعوام من تدخل حلف شمال الأطلسي (ناتو) ضد صربيا لوقف إجراءات صارمة كانت تطبق بغلظة ضد المتمردين من العرقية الألبانية. وحصلت كوسوفو على الاعتراف من ١١٠ دول حتى الآن ، ولكنها لم تحصل على مقعد في الأمم المتحدة بسبب روسيا التي تؤيد صربيا في رفضها لانفصال كوسوفو. ■

ألمانيا تحظر ارتداء النقاب داخل الجيش

■ برلين . د.ب.أ: صادق مجلس الولايات الألماني (بوندسرات) امس الجمعة على مشروع قانون يحظر ارتداء النقاب داخل الجيش الألماني. وبحسب مشروع القانون، فإن تغطية الوجه بدافع ديني أو عقائدي تتعارض مع الإلزام بالحيادية لمؤسسة تابعة للدولة. كما يلزم مشروع القانون النساء المنتقبات بالكشف عن وجوههن عندما يُطلب منهن إثبات هويتهن في حالات التحقق الأمني من الهوية على سبيل المثال. ويرى ناقدو مشروع القانون أنه مجرد سياسة رمزية بسبب الضآلة الحادة في أعداد الأفراد الذين يستهدفهم القانون، بحسب تقديراتهم. ■

نيبال تشهد أول انتخابات محلية منذ ٢٠ عاما

■ كاتمندو . رويترز: تصوت نيبال في انتخابات محلية يوم الأحد المقبل للمرة الأولى في عشرين عاما وهي خطوة رئيسية في الانتقال الصعب إلى الديمقراطية بعد أكثر من عقد على نهاية الحرب الأهلية في البلاد. وتأمل الحكومة في أن تقود الانتخابات التي ستجري على مرحلتين إلى إجراء انتخابات عامة في وقت لاحق هذا العام. ويهدد نزاع وقع في الآونة الأخيرة بين الحكومة التي يقودها الماويون ورئيس المحكمة العليا بعرقلة التصويت.

وعانت نيبال من الاضطرابات السياسية لسنوات منذ أن انتهاء تمرد ماوي استمر عشر سنوات في عام ٢٠٠٦ وإلغاء النظام الملكي بعد ذلك بعامين.

وتجري المرحلة الأخيرة من الانتخابات يوم ١٤ يونيو في الجنوب الذي تسكنه أقليات عرقية تطالب بتمثيل أكبر. ويحق لنحو ١٤ مليون نيبالي التصويت في الانتخابات. ■

«أف بي آي» يؤكد أن إقالة رئيسه لا تؤثر على تحقيقات «التدخل الروسي»

«الشيوخ» الأميركي يسعى لكشف أسباب إقالة كومي وترامب يصفه بـ«المغرور»

■ واشنطن . وكالات: تحظى لجنة مجلس الشيوخ الأميركي المعنية بالاستخبارات، بأول فرصة لها لاستجواب القائم بأعمال مدير مكتب التحقيقات الاتحادي في أعقاب قرار الرئيس دونالد ترامب إقالة جيمس كومي. وأصبح أندرو ماكابي، مديرا للمكتب بالنيابة، وذلك بعد أن أقال ترامب كومى الثلاثاء الماضي. وحل مكابي محل كومي، في جلسة الاستماع التي كان قد سبق تحديد موعدها ، والتي كان من المقرر أن تبحث «التهديدات في جميع أنحاء العالم» ولكنها اكتسبت أهمية جديدة بعد إقالة كومي. وطلب رئيس اللجنة السيناتور ريتشارد بور من اللجنة التي تضم كبار قادة وكالات المخابرات الأخرى، التركيز على الموضوع الأصلي للجلسة. وقال السيناتور مارك وارنر، زعيم المعارضة الديمقراطية في مجلس الشيوخ وعضو اللجنة، انه سيكون من الصعب القيام بذلك. وقال وارنر «ان توقيت إقالة كومى بالنسبة لي ولعديد من أعضاء اللجنة من الحزبين الديمقراطي والجمهوري، يبعث على القلق بشكل خاص». وقال مكابي للجنة انه لا يستطيع التعليق بعد ان سئل عن المحادثات التي أجراها كومي مع ترامب. وأشار هذا السؤال إلى بيان ترامب يوم الثلاثاء الماضي في خطاب إقالته لكومي انه «يقدر كثيرا» إبلاغ كومي له إنه ليس قيد التحقيق. وعلى الرغم من محاولات الجمهوريين في اللجنة الالتزام بالمسائل الأوسع حول التهديدات لأمن الولايات المتحدة، أفاض الديمقراطيون في اللجنة بشكل كبير في توجيه الأسئلة لمكابي، وغيره من كبار المسؤولين حول التحقيقات في التدخل الروسي في الانتخابات الرئاسية لعام ٢٠١٦. وبرر البيت الأبيض إقالة كومي بأنها جاءت استنادا إلى تعامله مع قضية البريد الالكتروني الخاص بهيلاري كلينتون، إلا أن الديمقراطيين المعارضين شككوا في ذلك؛ لأن مكتب التحقيقات الاتحادي كان يحقق تقدما في تحقيقاته حول التواطؤ المحتمل بين روسيا وحملة ترامب. من جهته قال الرئيس الأميركي دونالد ترامب في مقابلة صحفية ، إنه اعتزم إقالة مدير مكتب التحقيقات الاتحادي جيمس كومى حتى قبل تلقيه توصية نائب المدعي العام بإقالته. ومثل تفسير ترامب تناقضا آخر في القصة التي تسببت في موجة عارمة من الغضب في واشنطن، وأثارت الشكوك حول دوافع الرئيس الحقيقية لإقالة الرجل الذي يقود تحقيقا عن التدخل الروسي في الانتخابات الرئاسية لعام ٢٠١٦. وطبقا لتفسير البيت الأبيض يوم الثلاثاء الماضي، فإن ترامب اتخذ قرارا بإقالة كومي فقط بعد قراءة مذكرة نائب المدعي العام رود روزنشتاين المكونة من ثلاث صفحات. لكن ترامب قال لشبكة إن بي سي نيوز للأخبار في المقابلة إنه خطط لإقالة كومي قبل ذلك لأنه «لم يؤد عملا جيدا». وأضاف: «كنت سأقيل كومي، كان هذا قراري». وقال ترامب: «إنه مغرور، إنه يسعى إلى إثارة إعجاب الآخرين .. انظروا إلى مكتب التحقيقات الاتحادي لقد كان في حالة فوضى فعلية .. أنت تعرف هذا ... وأنا كذلك ... الجميع يعرفون ذلك». وكشف ترامب أنه سأل كومي عما اذا كان هو شخصيا قيد التحقيق في اطار تحقيقات الوكالة بشأن روسيا. وقال ترامب إن كومي أبلغه في ثلاث مناسبات منفصلة انه ليس كذلك. وتم الكشف عن مقتطفات من المقابلة فيما كانت لجنة من مجلس الشيوخ تستجوب الرجل الذي حل محل كومي، وهو مدير مكتب التحقيقات الاتحادية بالإنابة أندرو مكابي. وتعارضت تصريحات مكابي مع ادعاء البيت الأبيض بأن كومي فقد الدعم بين ٣٥ ألف شخص يعملون في أعلى وكالة لإنفاذ القانون في الولايات المتحدة. وقال مكابي في شهادة أمام لجنة مجلس الشيوخ المعنية بالاستخبارات «إن الأغلبية الساحقة من العاملين بمكتب التحقيقات الاتحادي كانت لهم علاقة متينة وإيجابية مع المدير كومي». وبرر البيت الأبيض، جزئيا، قرار الرئيس الأميركي دونالد ترامب بإقالة كومي بالقول إنه فقد الثقة به داخل الوكالة. وقال الديمقراطيون المعارضون انه اذا كانت رسائل كلينتون الالكترونية هي السبب الحقيقى، فلماذا لم يقله ترامب بمجرد أن أصبح رئيسا. كما قال القائم بأعمال مدير مكتب التحقيقات الاتحادي أندرو ماكابي، امس، إن التحقيق بشأن التدخل الروسي في الانتخابات الرئاسية لعام ٢٠١٦، لم يتراجع نتيجة لإقالة المدير جيمس كومي. وأضاف ماكابي أمام لجنة الاستخبارات في مجلس الشيوخ «لا يزال جميع العاملين في التحقيق تقريبا في مواقعهم»، ردا على سؤال حول ما اذا كان هناك «تقليص» في أنشطة مكتب التحقيقات الاتحادي منذ إقالة كومي. وقال ماكابي «لا نقلص أنشطتنا». وأضاف أنه بينما يبدي العاملون في مكتب التحقيقات الاتحادي رد فعلهم على إقالة كومي في وقت سابق من الأسبوع الجاري، فإن ذلك لا «يحد من قدرتنا على التحقيق». وأعرب ماكابي عن اعتقاده أن التحقيق بشأن التدخل الروسي في الانتخابات الرئاسية الأميركية قائم على مصادر كافية. ■

■ الرئيس الصيني شي جين بينج يصافح الرئيس الأميركي دونالد ترامب قبيل قمة جمعت الرئيسين أمس «رويترز»

ترامب: ليس لدي أي علاقات مع روسيا حاليا

أميركا: تشكيل لجنة للنظر في مزاعم التزوير في «الرئاسية»

■ واشنطن . وكالات: وقع الرئيس الأميركي دونالد ترامب يوم أمرا تنفيذيا بتشكيل لجنة للنظر في التزوير المزعوم للانتخابات الأميركية ٢٠١٦ .

وقال البيت الأبيض إن اللجنة الرئاسية حول نزاهة الانتخابات ستدرس نقاط الضعف في نظام الانتخابات الأميركية التي قد تؤدي إلى التزوير في الانتخابات الاتحادية. وكان ترامب قد اشتكى من أن منافسته هيلاري كلينتون التي هزمها بناء على الأغلبية التي حصل عليها في المجمع الانتخابي، قد حصلت بشكل غير قانوني على ما يتراوح بين ٣ و ٥ ملايين صوت في انتخابات نوفمبر. وقال ترامب في تغريدة في السابع والعشرين من نوفمبر إنه كان من الممكن أن يفوز في التصويت الشعبي «إذا تم حذف ملايين الأشخاص الذين صوتوا بشكل غير قانوني». وسيرأس اللجنة نائب الرئيس مايك بنس الذى قال إن اللجنة تحقق وعدا آخر قدمه ترامب للشعب الأميركي. وقال بنس في بيان للبيت الأبيض «لا يمكننا أن نسلم بنزاهة التصويت». وقال البيت الأبيض انه من المتوقع ان تصدر اللجنة تقريرها العام المقبل. وكانت السلطات الانتخابية في جميع انحاء البلاد قد استبعدت حدوث أي تزوير واسع النطاق في الانتخابات. على صعيد اخر قال الرئيس الأميركي دونالد ترامب إنه حاليا ليس لديه أي علاقات مع روسيا، مضيفا أنه لا يوجد تواطؤ بينه أو بين حملته الانتخابية والروس. وأوضح ترامب في مقابلة مع قناة «إن بي سي نيوز» التلفزيونية الأميركية مساء الخميس إنه باع منزلا قبل عدة أعوم إلى مواطن روسي، وأنه نظم مسابقة ملكة جمال الكون في موسكو قبل عدة أعوام. وقال ترامب إنه بالرغم من ذلك ليس منخرطا في روسيا، مضيفا أنه لم يقبل أي قروض من روسيا وأنه ليس لديه أي ممتلكات في روسيا. وتابع: «لست منخرطا في روسيا. لا قروض .. لا شيء». ■

انفجار بالقرب من مكتب بريد في روما

■ روما . د.ب.أ: وقع انفجار بالقرب من مكتب بريد وسط العاصمة الإيطالية روما، حسبما ذكرت وسائل إعلام إيطالية امس الجمعة. وذكرت وكالة الأنباء الإيطالية (أنسا) أن الانفجار أدى إلى إتلاف سيارة، مضيفة أنه قد يكون ناجما عن طرد مفخخ. وذكرت محطة «سكاي تي جي ٢٤» الإخبارية أن الانفجار لم يسفر على ما يبدو عن وقوع إصابات، مضيفة أن قوات الإطفاء متواجدة في المنطقة التي وقع فيها الانفجار. ويقع مكتب البريد في حي أوستينسا بالقرب من محطة أنفاق «بيراميدا». ■

اليابان: سكان أوكيناوا يحتجون على بناء قاعدة أميركية جديدة

■ طوكيو . وكالات: أفادت تقارير إعلامية يابانية أن مئات من سكان مقاطعة أوكيناوا خرجوا إلى الشوارع أمس الجمعة، مطالبين طوكيو وواشنطن بوقف البناء المثير للجدل لقاعدة عسكرية أميركية جديدة على الجزيرة اليابانية شبه الاستوائية. وقالت وكالة «كيودو» اليابانية للأنباء إن حوالي ٨٠٠ شخص شاركوا في المظاهرات في مدينة ناها عاصمة مقاطعة «أوكيناوا»، قبل الذكرى الـ٤٥ التي تحل يوم الاثنين المقبل لعودتها للسيادة اليابانية من الاحتلال الاميركي. وانقسم المتظاهرون بعد ذلك إلى مجموعتين، حيث سيتم تنظيم مسيرتين احتجاجيتين، إحداهما تتجه نحو القواعد الأميركية والثانية نحو ساحات القتال التي تعود لعهد الحرب العالمية الثانية. وعلى الرغم من المعارضة المحلية الواسعة، وافقت اليابان والولايات المتحدة على بناء المنشآت الجديدة للقوات الأميركية في منطقة حساسة من الناحية البيئية في شمال أوكيناوا، المعروفة بأبقار البحر والشعاب المرجانية.

يذكر أن أوكيناوا عادت إلى سيادة اليابان في عام ١٩٧٢، بعد ٢٠ عاما من إنهاء الاحتلال الأميركي في معظم أنحاء البلاد. غير أن الجزيرة ظلت مسرحا لتركيز غير متناسب لوجود عسكري أميركي في اليابان. وقال ميكيكو شيروما عمدة ناها خلال المسيرة: «أشعر بغضب شديد لأن الحوادث المتعلقة بالقواعد العسكرية تقع الواحدة تلو الأخرى». وكان اغتصاب فتاة ١٢ عاما عام ١٩٩٥ من قبل ثلاثة جنود أميركيين قد تسبب في خروج مظاهرات حاشدة ضد الوجود العسكري الأميركي في الجزيرة، التي تقع على بعد ١٦٠٠ كيلومتر جنوب غرب طوكيو. ولتخفيف الغضب، وافقت اليابان وأميركا على إغلاق قاعدة «فوتينما» التابعة لمشاة البحرية الأميركية، التي تقع في منطقة أوكيناوا ذات الكثافة السكانية العالية. لكن واشنطن طالبت بمنشآت في الجزيرة للقيام بمهام قاعدة فوتينما. وفي أبريل، الماضي بدأت اليابان عمليات استصلاح لبناء مدارج طائرات في الموقع المقترح، على الرغم من معارضة قوية من جانب سكان الجزيرة وجماعات بيئية. ■

C.R No. 1/14573/8

بنك مسقط
bank muscat

bankmuscat.com

#بصمات_للوطن

تأكد أن ما يتم عرضه في الإعلان
يتطابق مع ما يتم عرضه للبيع

سلطنة عُمان
الهيئة العامة لحماية المستهلك
Sultanate of Oman
The Public Authority for Consumer Protection

pacp.gov.om

السبت ١٦ من شعبان ١٤٣٨ هـ . الموافق ١٣ من مايو ٢٠١٧م . العدد: (١٢٣٢٣) . السنة الـ ٤٧

SATURDAY 13 May 2017 - NO: (12323) - VOL47

>> نادي النصر يكرم المجيدين في مسابقة الإبداع الشبابي 14

>> بعثة السلطنة تشارك في مراسم حفل رفع الأعلام بالقرية الرياضية بأذربيجان 15

>> روما يتطلع إلى إيقاف يوفنتوس في منافسات الدوري الإيطالي 17

19

إثارة كبيرة

في جو من الإثارة والمتعة بلغ مانشستر يونايتد الإنجليزي وأياكس امستردام الهولندي بصعوبة المباراة النهائية لمسابقة الدوري الأوروبي لكرة القدم «يوروبا ليج» بتعادل الأول مع ضيفه سلتا فيجو الأسباني ١-١، ورغم خسارة الثاني أمام مضيفه ليون الفرنسي ١-٣ في إياب نصف النهائي. وكان مانشستر يونايتد فاز ١-صفر ذهابا في فيجو..وكان أياكس امستردام فاز ٤-١ ذهابا على أرضه ذهابا.

وتقام المباراة النهائية في الـ٢٤ من مايو الحالي على ملعب فراندز ارينا» في سولنا بضواحي العاصمة السويدية ستوكهولم .. واللقطة تظهر جانبا من الإثارة في لقاء يونايتد مع سلتافيجو حيث اللاعب هنريك مختاريان يقفز في الهواء حتى لا يصطدم بلاعب سيلتا فيجو بدرو بابلو هيرنانديز

تفاصيل.....ص ١٨

ا.ف.ب

غرامة

■ لندن . رويترز: غرم الاتحاد الإنجليزي لكرة القدم ميدلسبره ٢٠ ألف جنيه إسترليني (٢٦ ألف دولار) مع إيقاف التنفيذ بسبب عدم السيطرة على تصرفات لاعبيه في التعادل ٢-٢ مع مانشستر سيتي في الدوري الممتاز الشهر الماضي.واحتج العديد من لاعبي ميدلسبره على قرار الحكم كيفن فريند باحتساب ركلة جزاء بعد تدخل مارتن دي رون ضد ليروي ساني لاعب سيتي في الشوط الثاني.

وقال الاتحاد الإنجليزي «أخفق النادي في ضمان أن يتصرف لاعبوه بطريقة لائقة بما يتعارض مع المادة ئي.٢٠ من لوائح الاتحاد».

وأضاف «وبعد جلسة استماع عقدتها لجنة الانضباط المستقلة.. تم إيقاف تنفيذ الغرامة لعام واحد». ■

فريق الصمود بنادي نزوى ينفذ مسار مشي جبليا في جمهورية البوسنة والهرسك

كتب . سالم بن عبدالله السالمي:

■ نفذ فريق الصمود التابع لنادي نزوى مسارا جبليا في الجبال الأولمبية بجمهورية البوسنة والهرسك بمشاركة عدد ٤٥ من أعضاء الفريق وأعضاء من فريق عمان هايكنج وعدد من هواة المشي الجبلي والمغامرات بالسلطنة. بلغ طول المسار حوالي ١٨كيلو مترا تنوع من حيث الصعوبة بين المتوسط والصعب حيث تخلل المسار المرور بالغابات والوصول الى قرية لوكمير التي تقبع في اعالي الجبال. وقال عبدالله بن سليمان الشكيلي قائد المشي الجبلي بفريق الصمود بأن اختيار هذا المسار كان بسبب تنوع التضاريس ودرجة الصعوبة من أجل تهيئة الفريق في المنافسات الرياضية المختلفة. وقد جاء تنظيم الرحلة بالتعاون مع مكتب هدهد السلام للسفر والسياحة من أجل تحقيق العديد من الأهداف منها الرياضية والسياحية والثقافية وتنمية بعض المهارات مثل الاعتماد على النفس واجتياز العقبات. ■

■ المشاركون في المسار الجبلي لفريق الصمود بالبوسنة والهرسك «من المصدر»

تكريم الفائزين في برنامج إبداعات شبابية بسمائل

■ تكريم المشاركين

سمائل . من يعقوب بن محمد الرواحي:

■ احتفلت اللجنة الشبابية بنادي سمائل بقاعة الرشا بتكريم الفائزين في برنامج ابداعات شبابية للعام ٢٠١٦-٢٠١٧ .. رعى فعاليات التكريم سعادة الشيخ الدكتور خليفة بن حمد السعدي محافظ الداخلية بحضور الشيخ عبدالله بن محسن الجابري رئيس مجلس ادارة نادي سمائل المؤقت ومنصور بن ناصر الرواحي رئيس اللجنة الشبابية وعدد من مشايخ ورشداء الولاية وأولياء أمور الطلبة والطالبات الفائزين .. بدأ الحفل بتلاوة عطرة لآي الذكر الحكيم تلاوة القارئ سعيد الندابي ، بعدها ألقى رئيس اللجنة الشبابية منصور الرواحي كلمة بهذه المناسبة رحب في بدايتها براعي الحفل والحضور وقال :ها نحن في ولاية سمائل نختتم إحدى البرامج السنوية المهمة وهو برنامج إبداعات شبابية ٢٠١٦-٢٠١٧ الذي انطلق بتاريخ الأول من اكتوبر من العام الماضي واشتمل ١٤ مسابقة مقسمة على الفئات العمرية الأولى والثانية ،وقد تنافس على هذه المسابقات ما يقرب من مائتين وخمسين شابا وشابة من مختلف أرجاء الولاية كما شهد البرنامج تفاعلا جميلا من جميع الفئات العمرية وتعاون جيد من المؤسسات التربوية والحكومية بالولاية .واختتم الرواحي كلمته بالشكر للمعنيين بدائرة الشؤون الرياضية بمحافظة الداخلية ومكتب الاشراف التربوي ولجميع من ساهم وشارك في انجاح هذا البرنامج متمنيا للجميع دوام التوفيق والنجاح .

ثم استمع الحضور الى قصيدتين شعريتين من القصائد الفائزة في البرنامج كانت الأولى لسالم الرحبي بالشعر الفصيح والثانية لأماني الراسبية الشعر النبطي .بعدها كرّم سعادة الشيخ راعي المناسبة الشركات والأفراد الداعمين للبرنامج واللجان العاملة والمشاركين في التحكيم ومراسلي الصحف المحلية والفرق الإعلامية الالكترونية ،ودرع اللجنة الشبابية للعمل الثقافي والاجتماعي لعام ٢٠١٦ الذي فاز به فريق الظاهر . وتكريم طاقم مسرحية (لقمة عيش) المسرحية الفائزة بالمركز الأول على مستوى السلطنة في برنامج إبداعات شبابية ٢٠١٦-٢٠١٧ في مجال المسرح ،وتكريم أحمد بن سالم البوسعيدي رئيس فريق الباز والذي مثل اللجنة الشبابية في الرحلة التثقيفية لنيابة الجبل الأخضر،وناصر بن منصور الرواحي الذي مثل اللجنة الشبابية في مسابقة (مبادرون) في مجال خدمة المعاقين. وأعضاء اللجنة الشبابيه بولاية سمائل.

وسلّم سعادة الشيخ المحافظ الجوائز للفائزين والتي جاءت كالتالي :أولا الفئة العمرية الأولى (١٠ إلى ١٥ سنه) المسابقة الثقافيه فاز بالمركز المركز الأول شذى بنت سليمان الجلندانية. خلود بنت مالك الجابرية . ريم بنت حمود الجابرية وفي مسابقة الفنون التشكيلية (الرسم) الأول أفنان بنت قاسم الرحبية والثاني الزهراء بنت عبدالله السعدية والثالث مازن بن منصور الرواحي وفي مسابقة فن الخطابة الأول محمد بن أحمد الرحبي والثاني أحمد بن محمد الرواحي والثالث لما بنت سيف الراشدية وفي مسابقة إلقاء الشعر الشعبي الأول عبدالرحمن بن سالم السيابي والثاني ريم بنت عبدالله الحراصية والثالث لبابة بنت خلفان العامرية وفي مسابقة الشطرنج ذكور الأول إبراهيم بن محمد الجابري والثاني محمد بن حمد الفهدي والثالث أحمد بن شامس الدغيشي وفي مسابقة الشطرنج (إناث) الأول شذى بنت عبيد السليمية والثاني إيناس بنت سيف الفهدية والثالث رنيم بنت أحمد الشيبانية.

ثانيا الفئة العمرية الثانية (١٥ إلى ٣٠ سنة) مسابقة فن الشلة الأول أيمن بن سالم السيابي والثاني سامي بن سالم السيابي وفي الإخراج السينمائي الأول ابراهيم الأغبري والثاني أمجد التويجري والثالث سعيد الندابي وفي فن الخطابة الأول محمد بن عبدالله الرواحي والثاني وليد بن محمد السعيدي وفي التصميم الرقمي الأول اليقين بنت سالم الرواحية وفي التعليق الرياضي الأول أدهم بن يوسف السيابي والثاني المعز بن يحيى السيابي والثالث محمد بن ناصر المزروعي وفي الشعر الفصيح الأول سالم بن محمد الرحبي وفي الشعر النبطي الأول أماني بنت سعيد الراسبية والثاني أسماء بنت محمد الهنائية والثالث محمد بن عبدالله السيابي وفي مسابقة التصوير الضوئي (الفعاليات الرياضية العمانية) المركز الأول المها بنت سليمان الندابية والثاني سامي بن خلفان الهشامي والثالث ناصر بن محمد الهشامي وفي مسابقة الفنون التشكيلية (الخط العربي) المركز الأول رياء بنت عبدالله الرواحية والثاني محمد بن سعيد الهدابي والثالث المهلب بن سليمان الرواحي وفي مسابقة الفنون التشكيلية(الرسم) المركز الأول براءة بنت سيف الرواحية والثاني حمزة بن خلفان المحرزي والثالث فاطمة بنت محمد النبهانية .وفي ختام الحفل قدمت اللجنة الشبابية بنادي سمائل هدية تذكارية لراعي المناسبة والتقطت الصور التذكارية. ■

■ تكريم المشاركات «من المصدر»

صلالة . من عوض دهيش :

■■ احتفل نادي النصر أمس الأول باختتام مسابقة الأندية للإبداع الشبابي لعام٢٠١٦/٢٠١٧م بتكريم الفائزين وأعضاء اللجان الشبابية لمختلف الأنشطة والمسابقات الفردية والجماعية التي شارك فيها النادي وحقق نتائج مشرفة على مستوى اندية محافظة ظفار أو على مستوى السلطنة ضمن المسابقة التي تنظمها وزارة الشؤون الرياضية بهدف تطوير العمل الشبابي واستقطاب المجيدين في مختلف المجالات الشبابية وإبراز المواهب ■■

نادي النصر يكرم المجيدين في مسابقة الإبداع الشبابي

عامر الشنفري : أتمنى استمرار التنافس والإقبال لإبراز المواهب وصقلها

المعتمد اليافعي : المسابقة تتيح فرصة التألق لأصحاب المواهب والطموح

■ حيث اقيم الحفل تحت رعاية الشيخ ثامر بن سعيد الشنفري رئيس مجلس إدارة نادي النصر السابق وبحضور عامر بن علي الشنفري رئيس النادي وعبدالله بن محمد باحجاج مدير الشؤون المالية والإدارية بالمديرية العامة للشؤون الرياضية بمحافظة ظفار المشرف على المسابقة بمحافظة ظفاروفيصل بن علي النهدي مدير دائرة الأنشطة والتطوير بالمديرية العامة للشؤون الرياضية بمحافظة ظفار وعدد من أعضاء لجان الإشراف والمتابعة بدأ الحفل بالقرآن الكريم للقاريء محمد بن عامر العمري ثم كلمة ألقاها الشيخ عامر بن علي الشنفري رئيس مجلس إدارة نادي النصر تحدث من خلالها عن المسابقة وأهميتها وبما أفرزته من مواهب شابة من الجنسين سيكون لها شأن في المستقبل مطالبات بالاستمرار في العطاء والإبداع منوها ما حققه النادي من انجازات سواء رياضية منها أو ثقافية أو اجتماعية مشيرا الى نادي النصر السباق في إدخال اللعبات والملاعب المختلفة في النادي ولعل أبرزها الهوكي والذي أصبح ينافس فرقا كبيرة كانت محتكرة البطولات لفترات طويلة .

وقال الشنفري نحتفل اليوم بختام مسابقات الإبداع الشبابي ويسعدنا أن نكرم خلاله الشباب المتفوقين في تلك المسابقات والحاصلين على المراكز الأولى سواء على مستوى محافظة ظفار او على مستوى السلطنة كما نكرم كل من ساهم أو شارك في إنجاح هذه المسابقات على مستوى النادي معربا عن امله ان يستمر التنافس والإقبال مستقبلا من قبل شبابنا وإبراز مواهبهم وصقلها في مثل هذه المسابقات.

ثم القاء المخرج المعتمد بن محمد اليافعي مخرج مسرحية (اتباع)والتي حصلت على المستوى الثاني على مستوى السلطنة والمركز الاول على مستوى محافظة ظفار نيابة عن المشاركين ببرنامج إبداعات شبابية اكد في كلمته على اهمية المسابقة والتي تنظمها وزارة الشؤون الرياضية سنويا وذلك لإتاحة الفرصة لكل من يملك الموهبة والطموح والهدف والغاية والإصرار والتحدي والثقة ليظهر ذلك الابداع الحقيقي وقال حين نتحدث عن نهوض أي امة فستكون المرتبة الأولى الاهتمام بالشباب لذا يجب علينا ان نعي اهمية مثل هذه البرامج الثقافية التي تطور وتوسع لنا الآفاق مطالبا الشباب بالاستمرار بالإبداع للوصول الى أعلى المراتب والحفاظ عليها .وقدم اليافعي الشكر الى وزارة الشؤون الرياضية والمديرية العامة للشؤون الرياضية بمحافظة ظفار باهتمامهما مثل هذه المسابقات والشكر موصول إلى نادي النصر الذي دائما يسعى لتحقيق التميز بعد ذلك قصدية شعرية القاها عبدالله بن محمد احمد الشنفري الحاصل على المركز الأول على مستوى النادي والثالث على مستوى المحافظة في مسابقة لقاء الشعر الشعبي للفئة العمرية الأولى ثم قدم فن (الشلة) القاها المشارك سعيد بن فريح الشعشعي الحاصل على المركز الأول على مستوى النادي والثاني على مستوى المحافظة في مسابقة فن الشلة للفئة العمرية الثانية ثم بعد ذلك تم تقديم عرض مرئي تناول مسيرة عمل النادي في برنامج ابداعات شبابية للعام ٢٠١٦/٢٠١٧م ثم قام راعي المناسبة بتكريم اللجنة المشرفة على مسابقات الإبداع الشبابي والفائزين بالمراكز الأولى وفي الختام قام الشيخ عامر بن علي الشنفري رئيس مجلس إدارة نادي النصر بتسليم هدية تذكارية للراعي الحفل .

أرض النادي الجديدة

وعلى هامش الاحتفالية كشف الشيخ عامر بن علي الشنفري رئيس مجلس إدارة نادي النصر عن استلام النادي ملكية الأرض الجديدة بمنطقة صحنوت وذلك ضمن الأراضي التي خصصت لأندية محافظة ظفار مقدما الشكر لوزارة الشؤون الرياضية ووزارة الإسكان على هذه اللفته الطيبة بمنح قطع أراض لأندية محافظة ظفار والتي بلاشك سوف تسهم في دعم الأندية والشباب. ■

من التكريم

■ هدية تذكارية لراعي الحفل «من المصدر»

حلقة عمل «في ملعبنا مسعف» لفريق الأشخرة بنادي الوحدة

■ لقطة جماعية للمشاركين

جعلان . من جمعة الساعدي:

■ نظم فريق رمح الساحل التابع لفرع شباب الاشخرة بنادي الوحدة

وبالتعاون مع وزارة الشؤون الرياضية بجنوب الشرقية، حلقة عمل تحت عنوان (في ملعبنا مسعف)، بمنتجع شاطئ الاشخرة السياحي، برعاية الشركة العمانية للغاز الطبيعي المسال، وبمساهمة من منتجع الأشخرة السياحي ومطبعة الرفد ومحل الكأس للرياضة.

قدم الحلقة المحاضر خليل بن خلفان بن محمد البوسعيدي أخصائي علاج طبيعي بالمنتخب الوطني لكرة القدم للصالات والمنتخب الوطني لكرة السلة، والمحاضر إبراهيم محمد زكي أخصائي علاج طبيعي بوزارة الشؤون الرياضية. واستهدفت حلقة العمل أخصائي علاج الفرق واللاعبين بنادي الوحدة الرياضي بولاية جعلان بني بوعلي هدفت حلقة العمل إلى التعليم والتدريب حول التعامل مع إصابات الملاعب، وتقديم الإسعافات الأولية لها أثناء وقوعها، وذلك حفاظا على سلامة اللاعبين وإنقاذهم من مضاعفات الإصابات الرياضية في الملاعب، مما يحقق تطور الرياضة في مجتمعاتنا.

فقد اشتملت حلقة العمل على محاضرات متنوعة ابرزها المسعف الرياضي، والحقيبة الطبية، والتشنجات العضلية والتمزقات، وتمزقات الأربطة والجروح، قدمها المحاضر خليل البوسعيدي، بينما قدم المحاضر ابراهيم محمد زكي محاضرات في الرباط الصليبي والكسور وبلع اللسان والاغماء، تخلل المحاضرات تطبيقات عملية لكل حالة. كما تم بعد نهاية الحلقة فحص بعض الإصابات للعدد من لاعبي شباب الاشخرة كاصابات (الانكل) والرباط الصليبي والتمزقات العضلية، وفي الختام تم توزيع الشهادات والجوائز للمشاركين برعاية العقيد سالم بن ناصر بن سلطان الجعفري. ■

ختام ناجح لبطولة مدارس الهوكي بقريات

■ اختتمت منافسات بطولة الهوكي لمدارس ولاية قريات وذلك تحت رعاية أسامة بن سالم الهوتي مدير البنك الوطني العماني فرع قريات وبحضور خالد بن علي العادي رئيس الاتحاد العماني للتنس ورئيس نادي قريات.

وقد توجت بالبطولة مدرسة الشيخ أبو عبيدة البلوشي بالمركز الأولى بعد فوزها على مدرسه عدي بن حاتم التي حلت ثانيا بنتيجة ٢ / صفر، فيما جاءت مدرسة النعمان بن عدي في المركز الثالث. وتأتي البطولة ضمن أهداف النادي لنشر رياضة الهوكي بقريات، وتفعيل دور المدارس في تأسيس وتنشئة الفرق الرياضية. وبعد حفل الختام قال راعي المناسبة: أكدت البطولة بأن نشاط الهوكي قائم في نادي قريات، وتعد رياضة الهوكي من الرياضات التي تحظى باهتمام، وتفعيل دور المدارس هي خطوة هامة نحو نشر رياضة الهوكي والتي بدورها ستكون رافدا كبيرا للمراحل السنية بنادي قريات، كما نشكر القائمين على البطولة ونبارك للفرق المتوجة. وقد حصل اللاعب أنور بن سعيد البطاشي على جائزة أفضل لاعب فيما ذهبت جائزة أفضل حارس لحسان بن أحمد الدرمكي ، وحصل أحمد ناصر الوهيبي على جائزة الهداف، واللاعب فراس سامي الغزيلي على جائزة اللاعب الواعد، وتم خلال الحفل تكريم حكام المباراة والفرق المتوجة ، والهدية التذكارية لراعي الحفل. ■

■ صورة جماعية للفريق الفائز بالبطولة «من المصدر»

فريق مدرسة محمد بن سليمان الغافري بعبري ينظم مسيرا لبلدة مسفاة العبريين

■ المشاركون في المسير «من المصدر»

عبري . « الوطن » :

■ نظم فريق مدرسة محمد بن سليمان الغافري للرياضة والاستكشاف مسيره الرابع عشر « نحو عبق التاريخ » الى بلدة مسفاة العبريين بولاية الحمراء، حيث تم التجول في المنازل الأثرية والمزارع التي تروي قدرة العمانيين على تكييف الحياة وفق تضاريس الطبيعة والتي قد تكون صعبة كما هو الحال في هذه البلدة الجميلة التي تتربع بكل أنفة على سلسلة جبال الحجر الغربي ، كما توجه الفريق لاستكشاف وادي مصيرة بولاية الحمراء أيضا بالقرب من قرية النخر التي ترتمي كواحة جميلة غناء أسفل جبل شمس

المسير امتد لمسافة ١٠ كيلو مترات في وسط الطبيعة البكر وبين الجبال الشاهقة وفي أجواء رائعة ورغم قسوة المحل وقلة المياه إلا أن طبيعة الوادي يأسرك بجمال مفرداته وتنوع تضاريسه. ■

جراحة

■ لندن . رويترز: قال وست هام يونايتد المنافس في الدوري الانجليزي الممتاز لكرة القدم إن لاعبه مارك نوبل خضع لجراحة في البطن وسيغيب عن أخر مباراتين لفريقه في الدوري. وسيغيب نوبل الذي شارك في ٣٥ مباراة في كل البطولات هذا الموسم عن مواجهة ليفربول غدا في أخر مباريات الفريق على ملعبه ثم عندما يحل ضيفا على بيرنلي في ختام الموسم. وقال ستين فاندنبروكه مدير القطاع الطبي والرياضي في وست هام لموقع النادي على الانترنت «مارك كان يلعب وهو يتألم لكنه قائد الفريق وأراد تقديم كل شيء لضمان البقاء في الدوري الممتاز. ■

BAKU 2017
4th Islamic Solidarity Games

دورة ألعاب التضامن الإسلامي

أذربيجان .. ١٢-٢٢/٥/٢٠١٧

■ اللاعبة فاطمة النبهانية خلال التدريبات

■ صورة جماعية لبعثة المنتخبات الوطنية بعد الاجتماع

■ اللاعب يونس الرواحي خلال التدريبات

طه الكشري: نتطلع من مشاركة المنتخبات الوطنية لتحقيق النتائج المتقدمة

◄ بعثة السلطنة تشارك في مراسم حفل رفع الأعلام بالقرية الرياضية

◄ منتخبا التنس والرماية يواصلان تدريباتهما والأولمبية توعد اللاعبين بمكافآت مجزية

رسالة أذربيجان (باكو) .خالد الجلنداني وعادل البلوشي:

شاركت بعثة السلطنة المشاركة في دورة ألعاب التضامن الإسلامي المقامة حاليا في اذربيجان في حفل مراسم رفع علم السلطنة وبعض اعلام الدول المشاركة الأخرى في الدورة والذي اقيم مساء أمس الأول بقرية الرياضيين بحضور طه بن سليمان الكشري أمين عام اللجنة الأولمبية العمانية وافراد بعثة السلطنة المشاركة في الدورة وبعض لاعبي منتخباتنا الوطنية المشاركة في الدورة الى جانب حضور رؤساء بعثات الدول المشاركة وقد اقتصر حفل رفع العلم على رفع علم دولة اذربيجان الى جانب العلم الأولمبي وعلم التضامن الإسلامي وقد جرت العادة بان يكون هناك رفع علم لكل دولة على حدة في معظم الدورات الاولمبية بحضور عمدة القرية ورئيس كل بعثة رياضية ولكن في هذه الدورة اختلف الأمر كثيرا حيث اقتصر الأمر على رفع اذربيجان فقط كون معظم اعلام الدول المشاركة بالدورة تم رفعها مبكرا في المكان المخصص لها بالقرية الأولمبية بهدف اختصار الوقت والجهد في الدورة وقد شهد حفل رفع العلم حضور وزير الرياضة الاذربيجاني وبعض اعضاء الاتحاد الرياضي للتضامن الإسلامي .

لقاء مع البعثة

■ وعد طه بن سليمان الكشري الأمين العام باللجنة الأولمبية العمانية جميع اللاعبين المشاركين بدورة ألعاب التضامن الاسلامي بمدينة باكو، بمكافآت مالية مجزية من اللجنة الأولمبية العمانية في حال تحقيقهم للميداليات، جاء ذلك خلال اللقاء الذي جمع الكشري باللاعبين والأجهزة الفنية والإدارية للمنتخبات الوطنية المشاركين بدورة ألعاب التضامن الاسلامي بحضور سلمان بن عبدالرحيم البلوشي مدير البعثة وأحمد الراشدي عضو مجلس ادارة اتحاد الكرة وخالد البوصافي عضو مجلس ادارة اتحاد التنس وسليمان الهنائي ممثل اتحاد الرماية، حيث رحب الكشري بالحضور في بداية حديثه وقال:» يسعدنا بان نلتقيكم اليوم هنا في مدينة باكو، حيث تعودنا دائما بأن نلتقي مع البعثة المشاركة بالدورة في جميع المناسبات الرياضية التي نشارك فيها قبل موعد حفل الافتتاح الرسمي للبطولة أو الدورة»، وأضاف الأمين العام باللجنة الأولمبية العمانية:» أنقل لكم بالنيابة تحيات الشيخ خالد الزبير رئيس مجلس إدارة اللجنة الأولمبية العمانية ونائب رئيس اللجنة الشيخ سيف الحوسني وهو رئيس بعثة السلطنة في هذه الدورة وكان من المفترض تواجده اليوم في الاجتماع الا أنه اعتذر بسبب الاجتماع والحفل الرسمي الذي تزامن في نفس الوقت لكافة رؤساء البعثات مع اللجنة المنظمة»، وتطرق الكشري في حديثه الى أنه يتمنى بأن تكون مشاركة السلطنة ايجابية في هذه الدورة مثل النسخة السابقة للدورة التي أقيمت في اندونيسيا وحققت من خلالها السلطنة أربع ميداليات ومنها ذهبية لفاطمة النبهانية للتنس وذهبية للكرة الطائرة الشاطئية وذهبية لبركات الحارثي في العاب القوى وجاءت السلطنة في المركز العاشر في الترتيب العام للدورة بمشاركة ٤٧ دولة، وأشار طه الكشري الى أن مشاركة المنتخبات الوطنية في مثل هذه الدورات تتم من خلال التحضيرات والخطط التي تضعها الأجهزة الفنية والإدارية لتلك المنتخبات بالتنسيق مع الاتحادات الرياضية واللجنة الأولمبية لافتا الى أن ما نتطلع اليه من هذه المشاركات هو تمثيل السلطنة التمثيل المشرف عبر تحقيق الميداليات الملونة، موضحا في الوقت ذاته على أن المنتخبات الوطنية المتواجدة في دورة ألعاب التضامن الاسلامي بباكو هي من خيرة المنتخبات الوطنية ونتطلع منكم احراز الميداليات في هذه المشاركة الهامة، لافتا إلى أن الجمهور العماني والمتابع للمنتخبات الوطنية يتطلعون الى سماع الإنجازات التي تحققها البعثة العمانية في هذه المشاركة الدولية، وتطرق الكشري الى أن تحقيق الميدالية الذهبية ستكون لها قيمة خاصة على مستوى الترتيب العام لجدول الميداليات للدورة، حاثا جميع اللاعبين على تحقيق الميداليات الذهبية في مختلف اللعبات الرياضية التي سيشاركون فيها والخروج بنتائج جيدة من هذه المشاركة.

وشكر سلمان البلوشي مدير البعثة الرياضية كافة المنتخبات الوطنية على التزامهم وتعاونهم الكبير مع ادارة البعثة الرياضية مشيرا الى أن ادارة البعثة الرياضية تسعى جاهدة على تذليل كافة الصعاب للمنتخبات المشاركة وذكر البلوشي الى أن ادارة البعثة الرياضية تجتمع بشكل يومي مع اللجنة المنظمة للبحث عن كافة المواضيع المتعلقة بمنافسات الدورة، واعلام المنتخبات المشاركة بالقوانين واللوائح المعمول بها في منافسات الدورة.

وأشاد خالد البوصافي عضو مجلس إدارة اتحاد التنس على جهود اللجنة الأولمبية العمانية مع كافة الاتحادات الرياضية المشاركة في هذه الدورة داعيا كافة اللاعبين المشاركين في منافسات الدورة الى نقل الصورة الطيبة للشعب العماني خلال تواصلهم مع الرياضيين الآخرين من الدول الأخرى، مضيفا أن مثل هذه المناسبات الرياضية تعد مكانا مناسبا لعمل صداقات جديدة ووطيدة إلى جانب الاستفادة الفنية للاعبين في مثل هذه التجمعات الرياضية.

وأوضح أحمد الراشدي عضو مجلس ادارة اتحاد الكرة خلال حديثه على ضرورة تعاون المنتخبات الوطنية في أن تكون مشاركة السلطنة في هذه الدورة مشاركة إيجابية، مشيرا الى ضرورة مساندة ودعم المنتخبات الوطنية الأخرى لبعضها البعض بحيث نقف مع المنتخبات الوطنية ان سمح المجال لحضور أحد المنتخبات لمتابعة لقاء المنتخب الأولمبي مثلا والعكس صحيح، متمنيا كل التوفيق لجميع المنتخبات الرياضية المشاركة من السلطنة وتحقيق النتائج الإيجابية.

تباين كبير في مشاركة الدولة الخليجية بالدورة

تشهد دورة ألعاب التضامن الاسلامي المقامة حاليا في العاصمة الأذربيجانية «باكو٢٠١٧» خلال الفترة من ١٢ وحتى ٢٢ مايو الجاري تباينا كبيرا في عدد اللعبات الفردية والجماعية من قبل الدول الخليجية المشاركة في الدورة ماعدا الكويت غير المشاركة بالدورة التي تقام كل أربع سنوات للدول المنضمة الى منظمة التعاون الاسلامي ويشرف على هذه الدورة الاتحاد الرياضي لألعاب التضامن الاسلامي حيث تشارك السلطنة في الدورة بـ ٥ لعبات فردية وجماعية وهي كرة القدم والرماية وألعاب القوى والتنس الأرضي والتايكواندو.

وتعد المملكة العربية السعودية اكبر الدول الخليجية المشاركة في الدورة حيث تشارك بوفد يضم ٢٨٠ لاعبا ولاعبة يمثلون ١٧ لعبة فردية وجماعية تليها في المرتبة الثانية دولة قطر والتي شارك بـ ٧٩ رياضيا ورياضية يمثلون ١٥ لعبة فردية وجماعية وهي : الكرة الطائرة وكرة السلة (٣×٣) وألعاب القوى والسباحة والرماية والتنس الأرضي وكرة الطاولة ورفع الأثقال والتايكواندو والجودو والكاراتيه وألعاب القوى « لذوي الاحتياجات الخاصة» والمصارعة والملاكمة والجمباز وفي المرتبة الثالثة تأتي دولة الإمارات العربية المتحدة والتي تشارك بـ ٢٨ لاعبا ولاعبة يتنافسون في ٨ رياضات وهي الرماية والعاب القوى ورفع الاثقال والجودو والتايكواندو والكاراتيه وكرة الطاولة ومسابقة « ذوي الاحتياجات الخاصة» اما اقل الدول الخليجية مشاركة في الدورة مملكة البحرين والتي تشارك في ٣ لعبات هي العاب القوى والمصارعة والرماية.

التنس

خاض لاعبا منتخبنا الوطني للتنس فاطمة النبهانية ويونس الرواحي أولى حصصهم التدريبية على احدى الاكاديميات المتخصصة للتنس بمدينة باكو وذلك عصر أمس الأول الخميس، استعدادا لخوض منافسات الفردي التي من المتوقع بأن تنطلق منافساتها مساء يوم الأثنين المقبل، وتدرب اللاعبان لمدة ساعة ونصف الساعة تقريبا حيث ركز اللاعبان على التأقلم لأرضيات الملعب التي سيتم عليها إقامة المنافسات للبطولة.

فاطمة النبهانية: أسعى جاهدة لتحقيق ميدالية للسلطنة

وتحدثت فاطمة النبهانية بعد انتهائها من التدريبات، حيث قالت:» تعد هذه النسخة من دورة العاب التضامن الاسلامي هي واحدة من أكثر النسخ صعوبة نظرا لمشاركة كوكبة جيدة من اللاعبين المصنفين على المستوى العالمي، حيث تتميز البطولة بمستواها العالي»، وأضافت النبهانية:» توجت بلقب النسخة الماضية من دورة ألعاب التضامن الاسلامي بأندونيسيا عام ٢٠١٤، بالرغم من صعوبة البطولة في تلك الفترة»، وأشارت نجمة التنس العمانية الى هذه البطولة ستكون قوة المنافسة فيها محتدمة وهدفي فيها بأن احقق ميدالية للسلطنة»، واختتمت النبهانية تصريحها بالقول على أن هذه البطولة تشكل لها تحديا كبيرا كونها تواجه اللاعبات ذوي التصنيف المتقدم، اضافة الى أن لاعبي الفرق سيبدأون البطولة قبل لاعبي الفردي مما يشكل لهم ايجابية للتأقلم على أرضيات الملعب التي ستقام عليها منافسات البطولة. من جانبه، أشار اللاعب يونس الرواحي بأنه استعد جيدا لهذه البطولة عبر الاستعدادات المحلية التي خاضها في المعسكر الداخلي قبل البطولة والتي استمرت لفترة جيدة، وذكر الرواحي بأنه سيسعى جاهدا لتحقيق نتائج طيبة.

■ مراسم حفل رفع أعلام الدول بالقرية الرياضية

■ أعلام الدول المشاركة

■ صورة للوفد العماني خلال مراسم رفع أعلام الدول المشاركة

«من المصدر»

مشيرا الى أنه سيشارك في فئة العمومي بالرغم من أنه لاعب لا يزال في سن صغير، لافتا الى أن مثل هذه البطولات ستكسبه الخبرة الجيدة وعبر هذه البطولات سيحتك مع لاعبين كبار ويقدم مستويات فنية جيدة.

وتعول بعثة منتخبنا الوطني المشاركة في دورة العاب التضامن الإسلامي بأذربيجان على لاعبة منتخبنا الوطني فاطمة النبهانية في الحصول على ميدالية من هذه الدورة، حيث ستشارك النبهانية بجوار زميلها اللاعب يونس الرواحي والطامحين لاحراز النتائج المتقدمة في منافسات التنس الأرضي، وتضم قائمة منتخب التنس كلا من: خالد البوصافي اداري المنتخب وهدية محمد مدربة الفتيات وماريانو بيتجروسو مدربا ويونس الرواحي وفاطمة النبهانية لاعبي المنتخب.

الرماية

باشرت بعثة الفريق الوطني للرماية التدريبات اليومية فور وصولهم الى مدينة باكو للمشاركة في منافسات الرماية لدورة ألعاب التضامن الإسلامي بأذربيجان، حيث توجه الرماة صباح امس إلى الميدان المخصص لمنافسات الرماية من أجل التدرب جيدا والاستعداد بشكل مثالي بهدف تحقيق النتائج المشرفة، وكان الفريق الوطني للرماية قد عاد مؤخرا من قبرص بعد ان شارك في بطولة دولية هناك، وشكلت المشاركة في بطولة قبرص فرصة سانحة للرماة للتدرب بشكل جيد واكتساب خبرة اضافية قبل الدخول في منافسات هذه الدورة، وكان عدد من رماة السلطنة قد حققوا أرقاما متقدمة في بطولة قبرص الدولية، وتضم بعثة السلطنة على عدد من الأسماء المعول عليها كثيرا في احراز عدد من الميداليات للسلطنة، ويضم وفد الفريق الوطني للرماية أكثر من ١٠ رماة و٤ راميات وسيتم توزيع الرماة على فريق البندقية والمسدس، ويتكون فريق البندقية رجال من ٤ رماة كما سيشارك في فريق البندقية نساء راميات، وسيلعبن في فريق البندقية والبندقية الهوائية بينما سيشارك فريق المسدس بثمانية رماة مقسمين على المسدس الحر ٥٠ مترا والمسدس الموحد والمسدس المركزي والمسدس السريع والمسدس الهوائي الذي سيشارك بفريق الرجال والنساء، وتلقى الفريق الوطني للرماية تدريبات مكثفة من خلال عدد من المعسكرات الداخلية والخارجية في الفترة الماضية، وسيسعى كافة رماة السلطنة المشاركين في منافسات الدورة على تحقيق النتائج المشرفة للبلد. ■

اللجنة المنظمة تؤكد جاهزية ملاعب الدورة

■ عقدت اللجنة المنظمة لدورة ألعاب التضامن الإسلامي المقامة حاليا في اذربيجان مؤتمرا صحفيا بحضور ازاد رحيموف وزير الشباب والرياضة الأذربيجاني المدير التنفيذي العام للجنة العمليات للدورة الرابعة لألعاب التضامن الإسلامي باكو وفيصل بن عبدالعزيز النصار الأمين العام للاتحاد الرياضي للتضامن الإسلامي وجنكيز حسينزاده نائب رئيسي اللجنة نائب الأولمبية الأذربيجانية والاتحاد الرياضي للتضامن الإسلامي وقد استهل المؤتمر بكلمة ألقاها أزاد رحيموف قال فيها بان استضافة أذربيجان الدورة الرابعة لألعاب التضامن الإسلامي حدث مهم للغاية وقد تم تجهيز البنية التحتية لها من ملاعب ومرافق رياضية ذات مستوى عال من التنظيم مؤكدا بأن الدورة سوف تخلف أثرا لن يندثر في تاريخ دورات ألعاب التضامن الاسلامي حيث تعتز أذربيجان بإقامة الدورة والتي سوف يستفيد منها الرياضيون الذين يمثلون٥٧ بلدا من مختلف دول العالم يتنافسون في ٢٠ لعبة فردية وجماعية على مدار ١١ يوما كما نأسف على عدم مشاركة بعض الدول في الدورة وهي السودان وليبيا والكويت في المقابل قال فيصل بن عبدالعزيز النصار الأمين العام للاتحاد الرياضي للتضامن الإسلامي إن أذربيجان المستضيفة لدورة ألعاب التضامن الإسلامي قد استعدت استعدادا كاملا لتنظيم الألعاب مؤكدا بان الدورة سوف تقوم بتوثيق علاقات الصداقة والمحبة بين الشعوب المشاركة في الدورة . واكد جنكيز حسينزاده نائب رئيسي اللجنة الأولمبية الأذربيجانية والاتحاد الرياضي للتضامن الإسلامي على جاهزية ملاعب الدورة والتي تم تجهيزها باعلى المواصفات في مختلف الملاعب ذات الجودة العالية، حيث ان جميع الاتحادات في اذربيجان قامت بتهيئة كافة المرافق الخاصة بالدورة ووفرت كل الظروف الملائمة للرياضيين بالإضافة الى تجهيز المدرجات والأماكن المخصصة للجماهير لمتابعة منافسات الدورة بكل راحة ويسر . ■

■ دوسلدورف . د.ب.أ: قرر فريق شالكه الألماني لكرة القدم عدم الاحتفاظ بخدمات المدافع المعار له هولجر بادشتوبر في الموسم المقبل، حيث سيعود اللاعب لناديه الأصلي بايرن ميونخ. وقال كريستيان هيديل مدير الكرة بشالكه،:»لن نتعاقد معه بنهاية الموسم الجاري، لقد تناقش المدرب مع اللاعب في هذا الأمر». وانضم بادشتوبر لشالكه على سبيل الإعارة في يناير للحصول على حساسية المباريات بعد إصابته الأخيرة لكنه فشل في اقناع النادي في التعاقد معه لفترة طويلة. يأتي هذا على النقيض تماما مع الجناح الأوكراني يفين كونوبليانكا الذي سينتقل بشكل دائم إلى جيلسنكيرشن بعدما جاء على سبيل الإعارة من نادي إشبيلية. ويامل أيضا شالكه في الإبقاء على خدمات بابا عبد الرحمن، الظهير الأيسر المعار من تشيلسي. ■

■ إيسكو

إيسكو «المنقذ» يتطلع لقيادة الريال في النهائي الأوروبي

■ مدريد . د.ب.أ: كاد المستحيل أن يتحقق في غضون ٤١ دقيقة فقط، حيث بدا أتلتيكو مدريد الأسباني في طريقه لتعويض خسارته صفر / ٣ أمام جاره ريال مدريد في ذهاب الدور قبل النهائي لدوري أبطال أوروبا لكرة القدم والصعود إلى المباراة النهائية للمسابقة القارية. ولكن في الدقيقة ٤٢ من المباراة التي جمعت بينهما في إياب الدور قبل النهائي للبطولة، سجل الريال هدفا، جعل مهمة أتلتيكو صعبة، وكان إيسكو هو صاحب هدف الحسم. وأحرز إيسكو هدفا غاليا للريال خارج ملعبه، قوض العمل الذي قام به أتلتيكو مع بداية المباراة، بعد أن سجل هدفين عن طريق ساؤول نيجويز وأنطوان جريزمان في الدقيقتين ١٢ و١٦ من ركلة جزاء. في النهاية فاز أتلتيكو ٢ / ١، ولكنه خسر ٤ / ٢ في مجموع مباراتي الذهاب والإياب، ليودع البطولة من المربع الذهبي. وواصل الريال بتلك النتيجة تفوقه الدائم على أتلتيكو في المسابقة القارية، بعدما تغلب عليه في المواجهة الرابعة على التوالي بينهما، حيث فاز الفريق الملكي على جاره اللدود في نهائي نسختي البطولة عامي ٢٠١٤ و٢٠١٦، كما أطاح به من دور الثمانية قبل عامين. ■

إنفانتينو يرد على منتقدي الفيفا

■ جياني إنفانتينو

■ المنامة . رويترز: رد جياني إنفانتينو رئيس الاتحاد الدولي لكرة القدم على الانتقادات التي توجه للاتحاد قائلا إن الفيفا أجرى إصلاحات بالفعل لكنه أصبح يتعرض للكثير من «الأخبار الكاذبة» والاتهامات. وفي كلمته أمام الجمعية العمومية رقم ٦٧ للفيفا المنعقدة في العاصمة البحرينية أكد السويسري إنفانتينو، الذي تولى المسؤولية خلفا لمواطنه سيب بلاتر في ٢٠١٦، أن الفيفا يخضع بالفعل لعملية إصلاح وتغيير شاملة. وقال «نحن نعيد بناء سمعة الفيفا بعد كل ما حدث. تولينا مسؤولية المنظمة وهي في أسوأ حالاتها» مضيفا أنه لا مكان لأي شخص يود زيادة ثروته «عن طريق إساءة استغلال كرة القدم». ولا يزال الفيفا يئن تحت وطأة أسوأ فضيحة فساد في تاريخه والتي تفجرت في ٢٠١٥ وأطاحت بالكثير من مسؤوليه حول العالم. وقال إنفانتينو إن انتقاد الفيفا تحت قيادته ليس منصفا نظرا للجهود المبذولة لرفع مستوى الشفافية وتعزيز إجراءات المراقبة والحرص على تنفيذ لوائح القيم. وأضاف «هناك كم كبير من الأخبار الكاذبة والحقائق الزائفة التي تتردد عن الفيفا. توجيه الاتهامات للفيفا أصبح بمثابة رياضة وطنية في بعض الدول». لكن في مؤتمر صحفي عقب انتهاء اجتماعات الفيفا امس قال إنفانتينو إنه لم يكن يشير إلى الإعلام. وأوضح «لم أكن أقصد وسائل الإعلام خلال حديثي. هناك الكثير من الناس تنشر الكثير من المعلومات المغلوطة والكاذبة. ربما في بعض الأحيان يجب أن تسألوا من يمدكم بالأخبار. «في بعض الأحيان نرى أن المعلومات المقدمة ليست صحيحة لكنها ظهرت فقط لتضر بالمؤسسة». وفي رده على سؤال بشأن تقديم أمثلة على الأخبار الكاذبة المتعلقة بالفيفا قال إنفانتينو «لا. لكن بشكل عام هذا شعوري». كما أدلى رئيس الفيفا ببعض التعليقات اللاذعة عن بعض منتقديه من خبراء الإدارة بعد أسبوع شهد استبدال اثنين من مسؤولي لجنة القيم بالفيفا. وقال «في الماضي تعاقد الفيفا مع بعض الخبراء الذين يتقاضون مبالغ طائلة بالملايين للمساعدة في إصلاح الفيفا. اسمحوا لي أن أسألكم.. ماذا فعلوا؟ ببساطة أقروا نظاما عاجزا وفاسدا». وتابع «أين كان كل هؤلاء الذين يعتبرون أنفسهم زعماء وخبراء؟ كلهم أخفقوا على نحو مروع. لن أقبل.. لن نقبل بدروس في الإدارة الرشيدة من أي شخص أخفق على نحو مروع في حماية كرة القدم». لكن إنفانتينو أشاد بالنظام القضائي حول العالم قائلا «نحن بحاجة لدعمهم ونعول على مساعدتكم» مؤكدا أنه لن يسمح بارتكاب أي أخطاء في منظمته. ■

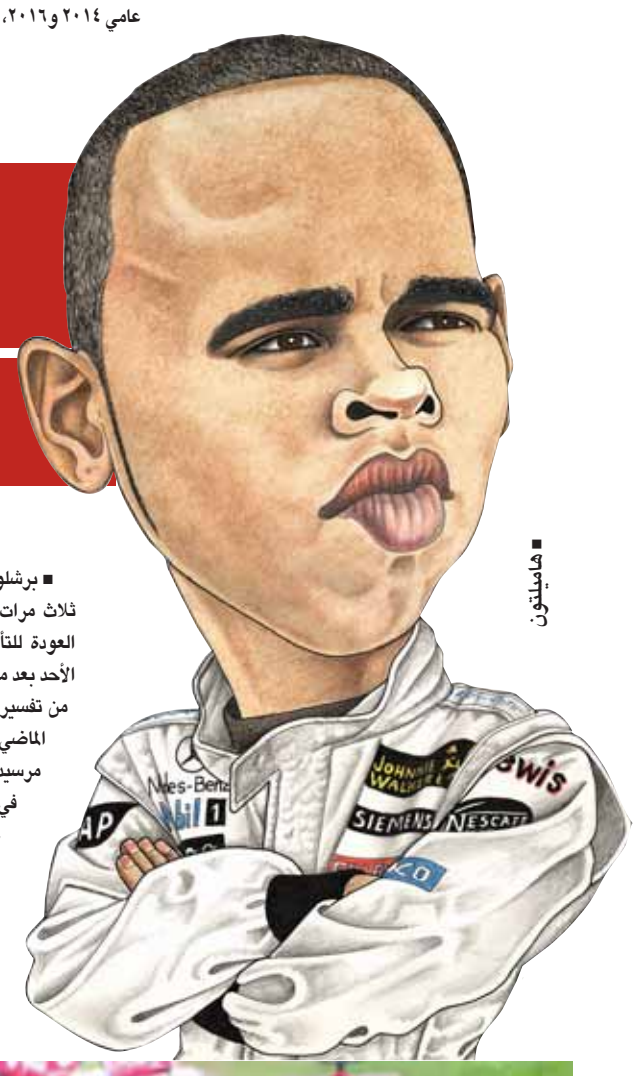

■ هاميلتون

هاميلتون يتوقع أداء أفضل في سباق إسبانيا بفورمولا ١

■ برشلونة . رويترز: قال لويس هاميلتون بطل العالم ثلاث مرات في سباقات فورمولا ١ للسيارات إنه يتوقع العودة للتألق في سباق جائزة اسبانيا الكبرى يوم غد الأحد بعد معاناته في روسيا. ولم يتمكن السائق البريطاني من تفسير «حالته الغريبة جدا» على حلبة سوتشي الشهر الماضي لكنه بدا أكثر ثقة اليوم بعدما نجح فريقه مرسيدس في حل مشكلات السيارة. وقال هاميلتون في مؤتمر صحفي في حلبة قطالونيا «كانت عبارة عن عدة أشياء صغيرة ظهرت كلها في وقت واحد. لا يوجد شيء محدد ولا يوجد شيء واحد كان أكبر من الآخر لكن ذلك وصل بنا لحد ما إلى طريق خاطئ. الأمور ستكون أفضل في السباق المقبل». وأضاف السائق البريطاني «كانت مشكلة إطارات بمعنى أن نطاق عمل الإطارات كان محدودا جدا.. طوال السباق الماضي لم أكن متأقلما معها». وباتت الإطارات أكبر وأعرض هذا الموسم وبمواصفات مختلفة عن العام الماضي. وقال هاميلتون إن كل الفرق تتعلم خلال كل سباق كيفية التعامل معها. وأضاف «أعتقد أن بعض السيارات ربما تعاملت على الفور بشكل أفضل من الأخرى فيما يتعلق بهذه المشكلة. الإعداد مختلف بين الفرق». وتابع «الإطارات الحالية جديدة. وهي صعبة جدا وآمنة أكثر بالأساس. وسيكون من المثير مشاهدة كيفية عملها خلال سباق الغد». وجاء هاميلتون رابعا بسباق روسيا في حلبة سوتشي ليتوقف صعوده إلى منصة التتويج عند ثماني مرات متتالية وتراجع بفارق ١٣ نقطة عن سيباستيان فيتل سائق فيراري ومتصدر الترتيب العام لبطولة العالم. ■

■ فورمولا١

فيتل يسخر من تكهنات بشأن انتقاله إلى مرسيدس

■ برشلونة . رويترز: قلل سيباستيان فيتل سائق فيراري ومتصدر الترتيب العام ببطولة العالم لسباقات فورمولا ١ للسيارات من أهمية تكهنات وسائل الإعلام بشأن انتقاله إلى فريق مرسيدس في ٢٠١٨. وقال السائق الألماني في مؤتمر صحفي قبل سباق جائزة اسبانيا الكبرى غدا «لا أعرف شيئا (بشأن التكهنات).. هل مصدرها إيطاليا؟» وأضاف «هل سألت الإيطاليين؟ يبدو أنهم يعرفون أكثر مني». وقال فيتل إن تركيزه منصب على الموسم الجاري ولكن عدم نفي الشائعات بشكل قاطع لم يضع حدا لها. وينتهي عقد فيتل، وكذلك زميله كيمي رايكونن، بنهاية الموسم الجاري بينما تعاقد مرسيدس مع فالتيري بوتاس بعد إعلان نيكو روزبرج حامل اللقب اعتزاله بصورة مفاجئة عقب الفوز باللقب العام الماضي. وهيمن مرسيدس على البطولة في المواسم الثلاثة الماضية ويتصدر الترتيب العام للصانعين بعد أول أربعة سباقات في الموسم الذي يضم ٢٠ سباقا. ويتصدر فيتل، بطل العالم أربع مرات، الترتيب العام للسائقين بفارق ١٣ نقطة عن لويس هاميلتون سائق مرسيدس وبطل العالم ثلاث مرات بعدما فاز السائق الألماني بسباقي استراليا والبحرين. وفاز هاميلتون في الصين وحقق بوتاس في روسيا انتصاره الأول في بطولة العالم. ■

■ ادغاردو باوتسا

باوتسا يسعى إلى إعادة المنتخب الإماراتي إلى الواجهة

■ أبوظبي . أ.ف.ب: أكد الأرجنتيني ادغاردو باوتسا المدرب الجديد للمنتخب الإماراتي لكرة القدم ان هدفه هو اعادة «الأبيض» الى الواجهة من جديد وإبقاء اماله قائمة في التصفيات الآسيوية المؤهلة الى نهائيات مونديال ٢٠١٨ في روسيا. وقال باوتسا في مؤتمر صحافي عقده الخميس بعد إعلان الاتحاد الإماراتي للعبة التعاقد معه حتى ٢٠١٩ ليحل بديلا لمهدي علي: «سأخوض تحد جديد مهم جدا لي، هدفي البعيد سيكون ابقاء منتخب الإمارات في المقدمة، اما القريب فهو خوض اخر ثلاث مباريات في التصفيات بقوة والعمل على الفوز ثم انتظار النتائج الأخرى». وتابع باوتسا (٥٩ عاما): «سأحتاج للقاء اللاعبين من اجل وضع التصور الأفضل للمستقبل، ولدينا كل الامكانات من اجل العمل الجيد وتحقيق النتائج الجيدة». وستكون المهمة الأولى للمدرب الأرجنتيني قيادة «الابيض» في مواجهة مضيفته تايلاند في ١٣ يونيو ضمن التصفيات. وتقلصت حظوظ الإمارات ببلوغ النهائيات، اذ تحتل قبل ثلاث جولات من ختام التصفيات، المركز الرابع في المجموعة الثانية برصيد ٩ نقاط، بفارق ٤ عن أستراليا الثالثة و٧ عن السعودية واليابان. وتسعى الإمارات لاحتلال المركز الثالث الذي يتيح لها خوض ملحق تأهيلي مع ثاني المجموعة الأولى، ثم ملحق عالمي مع ممثل الكونكاكاف. وكشف باوتسا انه اطلع على مستوى لاعبي المنتخب الإماراتي عبر اشرطة الفيديو لمبارياته الأخيرة ولاسيما امام اليابان وأستراليا، مؤكدا «كانت هناك اخطاء كثيرة حصلت ولاسيما في خط الدفاع، ومهمتي العمل على معالجتها». واكد باوتسا انه لم يفشل ابدا في مهمته مع منتخب بلاده الأرجنتين بل يعتبر نفسه نجح، وهو راض تماما عن التجربة التي اضافت له الكثير على صعيد سيرته الذاتية. وكان باوتسا أقيل من تدريب الأرجنتين في ابريل الماضي بسبب النتائج السيئة التي حققها المنتخب في التصفيات المؤهلة الى كأس العالم ٢٠١٨ في روسيا. ويواجه المنتخب خطر عدم التأهل الى كأس العالم، اذ يحتل حاليا المركز الخامس الذي يخوض صاحبه الملحق الدولي ضد بطل أوقيانيا. وفي فترة ٨ اشهر على رأس الادارة الفنية لمنتخب بلاده، قاده الى الفوز ٣ مرات والتعادل مرتين والخسارة ٣ مرات. وقال باوتسا: «لم افشل أبدا مع الارجنتين، واعتقد ان النتيجة السيئة الوحيدة التي حققتها كانت الخسارة امام البارجواي، والسقوط في ارض البرازيل وبوليفيا امر عادي ومتوقع، لذلك فان تدريب المنتخب كانت تجربة مرضية ومهم لي على صعيد السيرة الذاتية». وكان تدريب الأرجنتين هو الأول لباوتسا على صعيد المنتخبات حيث قضى مسيرته التدريبية في قيادة اندية من دول أميركا الجنوبية، كما درب النصر السعودي في ٢٠٠٩. من جهته، قال مروان بن غليطة رئيس الاتحاد الإماراتي ان استراتيجيتهم مع باوتسا «تقوم على صناعة منتخب قوي قادر على تحقيق البطولات، وسنركز كثيرا على تطوير منتخبات الفئات العمرية بالتوازي مع المنتخب الأول». وتابع بن غليطة: «متمسكون بالأمل في مشوارنا بتصفيات مونديال ٢٠١٨ ، عندنا ٣ مباريات مصيرية ولن نفرط فيها «. ■

صاعد

ريو دي جانيرو . رويترز: انضم البرازيلي فينيسيوس جونيور إلى تشكيلة الفريق الأول لنادي فلامنجو المنافس في الدوري البرازيلي لكرة القدم للمرة الأولى قبل انتقاله المتوقع إلى ريال مدريد. وخطف المهاجم البالغ عمره ١٦ عاما أنظار العديد من الأندية الأوروبية بسرعته ورؤيته وقدرته على مواجهة المدافعين بلا خوف. وأشارت تقارير إعلامية في اسبانيا والبرازيل إلى أنه أصبح قريبا من الانتقال إلى ريال مدريد في صفقة تقدر بعدة ملايين من الدولارات رغم أنه لم يلعب بعد للفريق الأول بفلامنجو.

في الدوري الإيطالي

روما يتطلع إلى إيقاف يوفنتوس

■■ روما . أ.ف.ب: يقف روما حائلا بين يوفنتوس وفرصة حسم لقب الدوري الإيطالي لكرة القدم عندما يستضيفه غدا في المرحلة السادسة والثلاثين على الملعب الأولمبي في العاصمة. وتكتسب المواجهة أهمية بالغة بالنسبة الى الفريقين، لأن روما يتصارع مع نابولي على المركز الثاني المؤهل مباشرة الى دوري أبطال أوروبا ولا يتقدم على الأخير سوى بفارق نقطة، بينما سيكون يوفنتوس في حاجة الى نقطة التعادل من أجل حسم لقبه السادس على التوالي والتفرغ بعدها لنهائي مسابقتي الكأس ودوري الأبطال. ويدخل يوفنتوس الى موقعته مع روما الذي خرج فائزا من المواجهة الأخيرة التي جمعت الطرفين على الملعب الأولمبي (٢-١ في المرحلة الثانية من الموسم الماضي)، بمعنويات مرتفعة بعد بلوغه نهائي دوري الأبطال للمرة التاسعة بتجديده تفوقه على موناكو الفرنسي بالفوز عليه الثلاثاء في اياب نصف النهائي ٢-١، بعدما تغلب عليها ذهابا في الإمارة ٢-صفر. وستكون النقطة كافية ليوفنتوس لحسم اللقاء لأنه يتقدم حاليا بفارق ٧ نقاط عن روما الثاني، بينما يتقدم بفارق ٨ نقاط عن نابولي الثالث الذي يحل الأحد ضيفا على تورينو. ■■

برنامج المرحلة السادسة والثلاثين

في ما يأتي برنامج المرحلة السادسة والثلاثين من الدوري الإيطالي لكرة القدم:

اليوم:

فيورنتينا - لاتسيو ١٤،٠٠ ت غ

اتالانتا - ميلان ١٨،٤٥

غدا:

انتر ميلان - ساسوولو ١٠،٣٠ ت غ

بولونيا - بيسكارا ١٣،٠٠

تورينو - نابولي

سمبدوريا - كييفو

باليرمو - جنوى

كالياري - امبولي

كروتوني - اودينيزي

روما - يوفنتوس ١٨،٤٥ ت غ

■ بوفون «من المصدر»

■ وحتى لو خسر يوفنتوس مباراتيه الأخيرتين ضد كروتوني وبولونيا،، وفاز نابولي بمباراة الأحد ضد تورينو ثم لقاءيه الأخيرين مع فيورنتينا وسمبدوريا سيتعادل بعدد النقاط مع فريق «السيدة العجوز» لكن الأخير يملك الأفضلية في المواجهتين المباشرتين (٢-١ و١-١) وبالتالي لن يقف النادي الجنوبي حائلا بينه وبين اللقب في حال تعادل الأحد مع مضيفه روما. وسيعود يوفنتوس الى الملعب الأولمبي الأربعاء لمحاولة الفوز مرة أخرى بلقب مسابقة الكأس المحلية حيث سيتواجه مع قطب العاصمة الآخر لاتسيو الذي أقصى جاره في نصف نهائي المسابقة. وشدد مدرب يوفنتوس ماسيميليانو اليغري على ضرورة التركيز على مباراة الأحد وعدم التفكير بالكأس أو حلم الثلاثية، قائلا «سندخل الى النهائي (الكأس) ونحن نتطلع إلى الفوز، لكن في الوقت الحالي لا يمكننا أن ننسى حاجتنا الى نقطة من مباراتنا مع روما، وإلا سنضطر للانتظار حتى مباراتنا مع كروتوني (في المرحلة قبل الأخيرة)». - توتي يواجه يوفنتوس للمرة الأخيرة - ولن يكون الحصول على نقطة أو الفوز سهلين على يوفنتوس لأن المباراة ترتدي أهمية كبرى بالنسبة الى روما في ظل صراعه المحتدم مع نابولي على المركز الثالث. وستكون مباراة الأحد المواجهة الأخيرة لقائد روما فرانشيسكو توتي مع الغريم يوفنتوس لأن صانع الألعاب الأسطوري البالغ ٤٠ عاما يخوض موسمه الأخير مع «جالوروسي»، وهو وضع في منتصف الأسبوع حدا للتساؤلات بشأن مستقبله من بعد الاعتزال، مؤكدا بأنه مستعد للعمل بجانب المدير الرياضي لنادي العاصمة الإسباني مونشي. لكن «ملك روما» الذي يتابع معظم المباريات من مقاعد البدلاء، رفض عشية المواجهة مع لاعبي أليجري الحديث عن مستقبله بعد الاعتزال، مؤكدا «هناك مباراة يوفنتوس ضد روما يوم الأحد، هذا كل ما أفكر به لأننا نريد القتال حتى النهاية في هذه البطولة، وروما يأتي أولا (من حيث الأهمية). سيكون هناك المتسع من الوقت للحديث (عني) بعد ذلك».

ويخوض روما اللقاء بغياب أبرز أسلحته وهو هدافه البوسني ادين دزيكو الذي يتصدر ترتيب الهدافين برصيد ٢٧ هدفا، الذي يعاني إصابة في ربلة ساقه اليسرى وسيغيب حوالي عشرة ايام بحسب ما أكد نادي العاصمة الثلاثاء.

وعلى غرار يوفنتوس، سيكون نابولي بحاجة الى نقطة فقط من زيارته الى تورينو لضمان على الأقل المركز الثالث المؤهل الى الدور التمهيدي لمسابقة دوري الأبطال كون فريق المدرب ماوريتسيو ساري يتقدم بفارق ٧ نقاط عن لاتسيو الرابع الذي يفتتح المرحلة السبت في ضيافة فيورنتينا.

وخلافا لفرق يوفنتوس وروما ونابولي التي تصارع من أجل الألقاب والمشاركة في دوري الأبطال، يبحث عملاقا الشمال ميلان وجاره انتر، المملوكان من مستثمرين صينيين، الى إنهاء الموسم المخيب جدا بشيء من الإيجابية.وقرر انتر الثلاثاء التخلي عن مدربه ستيفانو بيولي وطاقمه الفني قبل ثلاث مراحل على انتهاء الدوري المحلي، مؤكدا أن «مدرب فريق الشباب ستيفانو فيكي سيستلم الإشراف على الفريق الأول بمفعول فوري لقيادة المباريات الثلاث الأخيرة. النادي يبدأ الآن التخطيط للموسم المقبل». ■

■ أليجري «من المصدر»

■ توتي «من المصدر»

في الدوري الهولندي

فينوورد عينه على الفرصة الثانية والفوز باللقب

■ جيوفاني فان برونكهورست «من المصدر»

■ أمستردام . رويترز: ستكون أمام فينوورد فرصة ثانية للفوز بأول ألقابه في دوري الدرجة الأولى الهولندي لكرة القدم منذ نحو ٢٠ عاما عندما يستضيف هيراكليس الميلو غدا في ختام البطولة بعد فشله في حصد اللقب أمام اكسلسيور في الجولة الماضية.

والفوز على ملعبه ضد هيراكليس سيمنح الفريق الفائز باللقب ١٤ مرة فرصة التتويج للمرة الأولى منذ ١٩٩٩ إذ يتقدم بفارق نقطة واحدة عن أياكس الملاحق المباشر.

وكان يمكن لفينوورد حسم اللقب في الجولة الماضية لولا أن اهتزت شباكه ثلاث مرات في تسع دقائق في الشوط الثاني أمام جاره اكسلسيور الذي كان خسر كل المواجهات التسع السابقة بينهما.

وتركت الهزيمة المفاجئة لاعبي فينوورد في صدمة وهو ما اعترف به المدرب جيوفاني فان برونكهورست.

وقال المدافع السابق لارسنال وبرشلونة «لم نظهر بالشكل المعتاد وهذا كان منذ بداية الشوط الأول. كل الأمور التي سارت بشكل جيد لنا طيلة الموسم سارت بصورة غير صحيحة أمام اكسلسيور».

وأضاف «يجب أن نغير ذلك أمام هيراكليس الميلو. يجب أن نحول خيبة الأمل إلى شيء إيجابي. نلعب على ملعبنا ودائما يكون فينوورد قويا على ملعبه».

ويحتاج أياكس، الذي تأهل لنهائي الدوري الأوروبي أمس الأول الخميس بعد التفوق ٥-٣ على اولمبيك ليون الفرنسي في مجموع المباراتين، إلى الفوز على فيليم تيلبورج وفشل فينوورد في الفوز لحصد اللقب الذي فاز به ٣٣ مرة وهو رقم قياسي. ■

في الدوري الأسباني

اختبار صعب لريال مدريد وبرشلونة ينتظر الفرصة

■ مدريد . أ.ف.ب: تستمر المنافسة المثيرة بين الغريمين التقليديين برشلونة حامل اللقب وريال مدريد شريكه في الصدارة، وذلك في المرحلة السابعة والثلاثين قبل الأخيرة من الدوري الأسباني لكرة القدم، عندما يحل الاول ضيفا على لاس بالماس، ويستضيف الثاني اشبيلية في اختبار صعب غدا.

وتبدو مهمة الفريق الكاتالوني أسهل من النادي الملكي، كون الاول سيواجه فريقا ليس لديه ما ينافس عليه بعد ضمان بقائه في الليغا وابتعاده عن مقاعد المسابقتين القاريتين، في حين ان ريال مدريد سيستقبل الفريق الاندلسي الذي لا يزال يأمل في حجز بطاقة التأهل المباشر الى دور المجموعات في مسابقة دوري ابطال اوروبا الموسم المقبل. ويتصدر برشلونة الترتيب برصيد ٨٤ نقطة ويتفوق بفارق المواجهتين المباشرتين على ريال مدريد لكن الأخير يملك مباراة مؤجلة امام سلتا فيجو سيخوضها الاربعاء المقبل، وبالتالي فان مصير اللقب بين يديه حيث يحتاج الى فوزين وتعادل في المباريات الثلاث المتبقية له (بينها رحلة الى ملقة في المرحلة الأخيرة)، فيما يحتاج برشلونة الى الفوز في مباراتيه على لاس بالماس وايبار مع تمني خسارة ريال مدريد احدى مبارياته.

- مهمة ثأرية للريال -ويسعى ريال مدريد الى استغلال نشوة تأهله الى المباراة النهائية لمسابقة دوري ابطال اوروبا للمرة الثالثة في الأعوام الأربعة الأخيرة وعاملي الأرض والجمهور، لمواصلة زحفه نحو استعادة اللقب الغائب عن خزائنه منذ عام ٢٠١٢ عندما حقق ذلك بقيادة مدربه البرتغالي جوزيه مورينيو.

كما ان ريال مدريد الذي سيلتقي يوفنتوس الايطالي في نهائي المسابقة القارية في ٣ يونيو المقبل في كارديف، يرغب في استمرار حلمه بتحقيق ثنائية نادرة (الليغا ودوري الأبطال) وذلك للمرة الاولى منذ عام ١٩٥٨.

واعترف مدافع ريال مدريد الدولي الفرنسي رافايل فاران بطموحات فريقه قائلا: «نعم، لدينا الرغبة في تحقيق الثنائية، نفكر في ذلك»، مضيفا «نحن في وضعية جيدة ولكننا لم نفز بأي شيء حتى الآن، ويجب ان نقاتل حتى النهاية». ومن هنا تكتسي المباراة أمام اشبيلية أهمية كبيرة بالنسبة لريال مدريد الطامح الى مواصلة سلسلة هزه للشباك للمباراة الرسمية الـ٦٢ على التوالي وبالتالي تحطيم الرقم القياسي الموجود بحوزة بايرن ميونيخ الألماني (٦١ مباراة على التوالي).

ويسعى أيضا الى الثأر من الفريق الاندلسي الذي كان اوقف السلسلة المباريات المتتالية لنادي العاصمة دون هزيمة عند ٤٠ مباراة في يناير الماضي. وشدد المدرب الفرنسي لريال نجمه السابق زين الدين زيدان على ضرورة التركيز «لأننا لم نفز بأي شيء حتى الآن، يجب ان نحافظ على هذه الروح ونركز على الدوري بعدما اكملنا المهمة في دوري الأبطال». واضاف: «اشبيلية فريق قوي ويملك مدربا جيدا ولن يأتي من أجل النزهة الى العاصمة، يجب ان نلعب بحذر وباحترام للمنافس مع الوضع في الاعتبار النقاط الثلاث».

- برشلونة يتربص -من جهته، يدرك برشلونة ايضا ان لا مجال للخطأ في حال أراد الاحتفاظ باللقب للعام الثالث على التوالي في موسمه الأخير مع مدربه لويس انريكي الذي يريد انهاء مهمته مع النادي الكاتالوني بالظفر بالثنائية (يخوض نهائي الكأس المحلية امام الافيس في ٢٧ الحالي). ويعيش النادي الكاتالوني افضل حالاته منذ خسارته المفاجئة امام ملقة، حيث حقق بعدها ٥ انتصارات متتالية بفضل نجمه وهدافه والليغا الدولي الأرجنتيني ليونيل ميسي (٣٥ هدفا). ■

■ لييجو سيميوني «من المصدر»

■ زيدان «من المصدر»

برنامج المرحلة السابعة والثلاثين

في ما يلي برنامج مباريات المرحلة السابعة والثلاثين قبل الاخيرة من الدوري الأسباني لكرة القدم:

اليوم:

اسبانيول - فالنسيا ١٤،٠٠ ت غ

اوساسونا - غرناطة ١٦،٣٠ ت غ

غدا:

الافيس - سلتا فيجو ١٤،٠٠ ت غ

ريال سوسييداد - ملقة ١٨،٠٠ ت غ

ريال مدريد - اشبيلية

فياريال - ديبورتيفو لا كورونيا

لاس بالماس - برشلونة

ايبار - سبورتينج خيخون

ريال بيتيس - اتلتيكو مدريد

اتلتيك بلباو - ليجانيس

■ لويس انريكي «من المصدر»

رفض

■ الرباط . رويترز: رفض الاتحاد المغربي لكرة القدم مطالبة الدفاع الحسني الجديدي اعتباره فائزا على شباب أطلس خنيفرة في مباراة انتهت بالتعادل ٢-٢ بداعي عدم قانونية مشاركة لاعب منافس.

واعترض الجديدي على مشاركة سمير الزكرومي مع خنيفرة خلال مباراة الفريقين في الجولة الماضية بداعي حصوله على أربعة إنذارات ما يستوجب إيقافه لكن أطلس خنيفرة رد على الاعتراض وقدم ما يثبت عدم حصول لاعبه على بطاقة صفراء خلال مواجهة نهضة بركان.

واعتمد الدفاع الجديدي خلال اعتراضه على لقطات تلفزيونية تفيد بحصول اللاعب على إنذار خلال مباراة نهضة بركان. ■

■ مورينيو

■■ لندن . أ.ف.ب: بلغ مانشستر يونايتد الإنجليزي واياكس امستردام الهولندي بصعوبة المباراة النهائية لمسابقة الدوري الأوروبي لكرة القدم «يوروبا ليغ» بتعادل الأول مع ضيفه سلتا فيجو الإسباني ١-١، ورغم خسارة الثاني امام مضيفه ليون الفرنسي ١-٣ الخميس في اياب نصف النهائي.

في المباراة الأولى على ملعب «اولدترافورد» في مانشستر وامام ٧٠ الف متفرج، سجل البلجيكي مروان فلايني (١٧) هدف مانشستر يونايتد، والأرجنتيني فاكوندو رونكاليا (٨٦) هدف سلتا فيجو.

وكان مانشستر يونايتد فاز ١-صفر ذهابا في فيجو الخميس الماضي.وفي الثانية على «ملعب اولمبيك ليون بارك» في ليون وامام ٥٣٨١٠ متفرجين الف متفرج، كان اياكس امستردام البادىء بالتسجيل عبر الدنماركي كاسبر دولبرج (٢٧)، ورد ليون بثلاثية لالكسندر لاكازيت (٤٥ من ركلة جزاء و٤٥+١) والجزائري رشيد غزال (٨١) اهداف ليون.■■

في دوري كأس الاتحاد الأوروبي

تأهل مانشستر يونايتد وأياكس بصعوبة إلى النهائي

■ وكان أياكس امستردام فاز ٤-١ ذهابا على ارضه ذهابا.

وتقام المباراة النهائية في ٢٤ مايو الحالي على ملعب فراندز ارينا» في سولنا بضواحي العاصمة السويدية ستوكهولم، علما ان الفائز باللقب سيضمن مشاركته في دور المجموعات لمسابقة دوري ابطال اوروبا الموسم المقبل.

وسيكون لغائب الأبرز عن النهائي عملاق مانشستر يونايتد مهاجم أياكس امستردام السابق السويدي زلاتان ابراهيموفيتش الذي انتهى موسمه بسبب إصابة في ركبته في اياب ربع النهائي امام اندرلخت البلجيكي.

– نهائي تاريخي لمانشستر يونايتد

–واصل مانشستر يونايتد زحفه نحو المباراة النهائية وسعيه لتحقيق هدف التتويج باللقب وحجز بطاقة دوري الأبطال عبر المسابقة القارية بعد تضاؤل حظوظه في البريمر ليغ وبات على بعد مباراة واحدة لتحقيق مبتغاه.

وهي المرة الأولى التي يبلغ فيها مانشستر يونايتد المباراة النهائية لمسابقة يوروبا ليغ، والمرة السابعة التي يصل فيها إلى نهائي احدى المسابقات القارية والأولى منذ نهائي دوري ابطال اوروبا موسم ٢٠١٠-٢٠١١ عندما خسر أمام برشلونة الإسباني ١-٣ على ملعب «ويمبلي».

وبعد تضاؤل آماله بالتأهل الى دوري الأبطال الموسم المقبل من خلال حلوله في أحد المراكز الأربعة الأولى في الدوري الانجليزي الممتاز (يحتل المركز السادس بفارق أربع نقاط عن جاره اللدود مانشستر سيتي الرابع قبل مرحلتين من نهاية الموسم)، وضع مدربه البرتغالي جوزيه مورينيو لقب يوروبا ليغ الوسيلة الوحيدة للمشاركة في المسابقة القارية العريقة الموسم المقبل.

وبدا واضحا في مباراة السبت الماضي ضد ارسنال (صفر-٢) ضمن الدوري المحلي، تخلي مورينيو عن طموحه بالتأهل الى دوري الأبطال عبر الدوري الممتاز، من خلال إجراء ثماني تغييرات على تشكيلته الأساسية ما لعب دورا في انتهاء مسلسل المباريات المتتالية لفريقه دون هزيمة في الدوري عند ٢٥ مباراة.

وعاد الى تشكيلة مانشستر يونايتد ماركوس راشفورد والفرنسي بول بوجبا والهولندي دالي بليند والاكوادوري انطونيو فالنسيا والعاجي ايريك بايي.

وضغط سلتا فيجو منذ البداية بحثا عن التسجيل وكاد يهز شباك الحارس الدولي الأرجنتيني سيرخيو روميرو اثر تسديدة قوية للاعب ليفربول السابق ياغو أسباس من تسديدة قوية من داخل المنطقة ابعدها الأول الى ركنية (٥).

ومنح الدولي البلجيكي المغربي الاصل فلايني التقدم لمانشستر يونايتد بارتماءة رأسية من مسافة قريبة اثر تمريرة عرضية من ماركوس راشفورد (١٧).

وسنحت فرص عدة لمانشستر يونايتد للتعزيز لكن دون جدوى حتى الدقيقة ٨٦ عندما ادرك الفريق الأسباني التعادل بضربة رأسية للارجنتيني فاكوندو رونكاليا اثر تمريرة عرضية لثيو بونجوندا (٨٦).

واكمل الفريقان المباراة بعشرة لاعبين اثر طرد بايي ورونكاليا (٨٨) لاشتباكهما.

وضغط الفريق الأسباني في الدقائق الأخيرة بينها الست من الوقت بدل الضائع وكاد لاعب مانشستر سيتي السابق الدولي السويدي جون غيديتي يفعلها ويسجل هدف الفوز والتأهل للضيوف عندما تهيأت امامه كرة امام المرمى الخالي بيد انه فشل في متابعتها داخل الشباك (٩٠+٦).

وحافظ مانشستر يونايتد على سجله خاليا من الخسارة في مبارياته الأوروبية الـ١٨ الأخيرة في معقله، وبات قريبا من اكمال مجموعة الكؤوس في خزائن النادي الإنجليزي الذي لم يسبق له الفوز بهذه المسابقة بكل صيغها السابقة.

– أياكس بشق النفس –وعانى اياكس امستردام الأمرين لحجز بطاقته وكان قاب قوسين او ادنى من السقوط في فخ التمديد وتوديع المسابقة كونه اكمل الدقائق التسع الأخيرة بعشرة لاعبين.

وبعدما حقق النادي الهولندي فوزا مريحا ذهابا، بدا وانه في طريقه الى تأهل سهل عندما افتتح التسجيل عبر الدنماركي الواعد كاسبر دولبرج (١٩ عاما) عندما تلقى كرة من الالماني امين يونس فتوغل داخل المنطقة منفردا بالحارس البرتغالي انطوني لوبيش فلعبها ساقطة داخل المرمى (٢٧).

وهو الهدف السادس لدولبرج في المسابقة هذا الموسم.

لكن ليون انتفض في الدقائق الأخيرة من الشوط الاول وسجل هدفين في دقيقة واحدة عبر لاكازيت (٤٥) من ركلة جزاء اثر عرقلته داخل المنطقة من طرف المدافع ماتيس ليغت فانبرى لها بنفسه مدركا التعادل، والدقيقة الأولى من الوقت بدل الضائع عندما استغل تمريرة عرضية لنبيل فقير من داخل المنطقة فتابعها من مسافة قريبة داخل المرمى الخالي (٤٥+١).

وتابع ليون ضغطه وسط هجمات مرتدة خطيرة للفريق الهولندي لم يستغلها البوركينابي برتران تراوريه.

وانتظر ليون الدقيقة ٨١ لتسجيل الهدف الثالث بضربة رأسية للدولي الجزائري رشيد غزال، بديل ماتيو فالبوينا، ارتطمت بركبة المدافع نيك فييرغيفر وخدعت الحارس اندري اونانا بعدما مرت بين ساقيه (٨١).

وتلقى اياكس ضربة موجعة بطرد فييرجيفر لتلقيه الانذار الثاني (٨٤).

ونزل ليون بكل ثقله في الدقائق المتبقية وكان قريبا من الهدف الرابع وجر ضيفه الى التمديد بيد ان الدفاع الهولندي كان يقظا ونجح في الحفاظ على النتيجة وحجز بطاقة النهائي وبالتالي مواصلة زحفه نحو لقبه القاري الأول منذ ١٩٩٥ حين أحرز دوري الأبطال للمرة الرابعة في تاريخه.

يذكر ان اياكس امستردام توج بلقب المسابقة بصيغتها القديمة عام ١٩٩٢، وهو احد ٨ فرق بلغت المباراة النهائية لاحدى المسابقات القارية للمرة العاشرة. ■

لقاء ليون مع أياكس امستردام ا.ف.ب

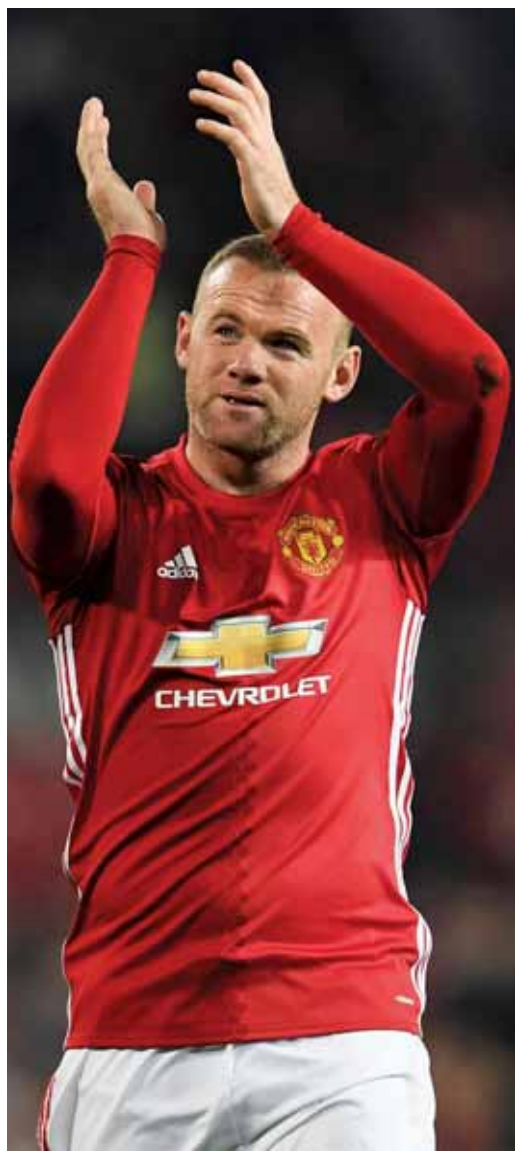

■ روني يعبر عن فرحته عقب تأهل يونايتد إلى النهائي الأوروبي ا.ف.ب

برنامج المرحلة الثالثة والثلاثين

في ما يلي برنامج المرحلة الثالثة والثلاثين قبل الأخيرة من الدوري الالماني لكرة القدم المقررة السبت الساعة ١٣،٣٠ بتوقيت جرينيتش:

باير ليفركوزن – كولن
شالكه – هامبورج
ماينتس – اينتراخت فرانكفورت
فولفسبورج – بوروسيا مونشنجلادباخ
اوجسبورج – بوروسيا دورتموند
فيردر بريمن – هوفنهايم
دارمشتات – هرتا برلين
فرايبورج – اينجولشتات
لايبزيغ – بايرن ميونيخ

في الدوري الألماني

دورتموند للحفاظ على المركز الثالث وقمة هامشية بين البطل والوصيف

■ برلين . أ.ف.ب: يسعى بوروسيا دورتموند بقيادة توماس توشيل الى الحفاظ على المركز الثالث المؤهل مباشرة الى مسابقة دوري ابطال اوروبا الموسم المقبل عندما يحل ضيفا على اوجسبورج في المرحلة الثالثة والثلاثين قبل الأخيرة من الدوري الالماني لكرة القدم، والتي تشهد قمة هامشية بين بايرن ميونيخ البطل ولايبزيغ وصيفه.

في المباراة الأولى، يخوض بوروسيا دورتموند اختبارا لا يخلو من صعوبة امام مضيفه اوجسبورج الثالث عشر والذي يصارع من اجل البقاء في دوري النخبة.

وكان دورتموند تغلب على هوفنهايم وانتزع منه المركز الثالث الذي يخول صاحبه المشاركة في دور المجموعات للمسابقة القارية العريقة الموسم المقبل والتي ودعها لاعبو المدرب توماس توشيل من ربع النهائي على يد موناكو الفرنسي.

ويأمل دورتموند في استغلال صعوبة مهمة هوفنهايم امام مضيفه فيردر بريمن الذي لا يزال يأمل في بطاقة مؤهلة الى مسابقة الدوري الأوروبي «يوروبا ليغ» الموسم المقبل.

ويحتل فيردر بريمن المركز الثامن برصيد ٤٥ نقطة بفارق الأهداف خلف كولن السابع ونقطة واحدة خلف هرتا برلين السادس ونقطتين عن فرايبورج الخامس.

ويتأهل صاحبا المركزين الخامس والسادس الى الدوري الأوروبي.

وللمصادفة، فان المباراتين الاخيرتين لدورتموند وهوفنهايم ستكونان امام المنافسين ذاتهما، حيث يحل الأول ضيفا على اوجسبورج ويستضيف فيردر بريمن، فيما يستضيف الثاني بريمن ويحل ضيفا على اوجسبورج.ويبلي هوفنهايم البلاء الحسن في البوندسليجا هذا الموسم وهو احد فريقين فقط هزما بايرن ميونيخ (مع بوروسيا دورموند)، كما انه ثاني الفرق أقل هزائم (خسر ٤ مرات) خلف بايرن ميونيخ (خسارتان).

وضمن هوفنهايم على الأقل المشاركة في الدور التمهيدي لمسابقة دوري ابطال اوروبا للمرة الأولى في تاريخه، ولا يزال يؤمن بقدرته على خطف بطاقة التأهل المباشر من دورتموند.

الا أن مهمة دورتموند وهوفنهايم لن تكون سهلة امام اوجسبورج وفيردر بريمن كون الأخيرين عادا بتعادل ايجابي ثمين (بنتيجة واحدة) ذهابا، ولن يكونا لقمتين سائغتين في ظل سعي الأول الى تأمين بقائه في دوري الاضواء، والثاني الى بطاقة أوروبية.

ويملك فرايبورج فرصة تعزيز حظوظه في بطاقة الدوري الأوروبي عندما يستضيف ا ينجو لشتا ت السابع عشر قبل الأخير.

وتكتسي النقاط الثلاث للمباراة أهمية كبيرة بالنسبة الى الفريقين، وسيقطع بها اصحاب الأرض شوطا كبيرا نحو المسابقة القارية، والضيوف نحو البقاء.

ويتخلف اينجولشتات بفارق ٤ نقاط عن هامبورج صاحب المركز السادس عشر الذي يرغم صاحبه على خوض الملحق مع ثالث الدرجة الثانية.

وهو الموسم الرابع على التوالي الذي يصارع فيه هامبورج من اجل البقاء علما بانه خاض الملحق عامي ٢٠١٤ و٢٠١٥ ونجا بصعوبة في المرحلة الأخيرة الموسم الماضي، علما ان الفريق الوحيد الذي لم يهبط إلى الدرجة الثانية.

وتنتظر هامبورج رحلة صعبة الى شالكه الذي يعاني بدوره في وسط الترتيب حيث يحتل المركز العاشر.

ويتخلف هامبورج بفارق الأهداف عن ماينتس الخامس عشر والذي يستضيف اينتراخت فرانكفورت الحادي عشر.

ويأمل فولفسبورج الذي يتواجد ضمن دائرة المهددين (المركز الرابع عشر بفارق نقطتين امام هامبورج) في استغلال عاملي الأرض والجمهور خلال استضافته لبوروسيا مونشنجلادباخ التاسع من اجل كسب النقاط الثلاث وقطع شوط كبير نحو البقاء.ويخوض هرتا برلين السادس اختبارا سهلا امام مضيفه دارمشتات اول الهابطين الى الدرجة الثانية، فيما يحل كولن ضيفا على باير ليفركوزن الثاني عشر والذي لم يذق طعم الفوز في المراحل الخمس الأخيرة (٣ هزائم وتعادلان).

– قمة هامشية –وتتجه الانظار الى ملعب «ريد بول ارينا» في لايبزيغ الذي سيكون مسرحا لقمة هامشية بين لايبزيغ الوصيف وبايرن ميونيخ بقيادة انشيلوتي المتوج بلقبه الخامس على التوالي.

ويسعى لايبزيغ مفاجأة الموسم، الى رد الاعتبار لخسارته المذلة امام الفريق البافاري صفر-٣ ذهابا في ميونيخ.

وكان بايرن ميونيخ اعاد لايبزيغ الى الواقع بفوزه عليه بثلاثية نظيفة في المرحلة السادسة عشرة وانفرد بالصدارة بعدما كان الفريقان متعادلين بالنقاط ويفصل بينهما فارق الأهداف.ويعول لايبزيغ على معنويات لاعبيه العالية عقب حجزهم بطاقة دور المجموعات لمسابقة دوري ابطال اوروبا للمرة الأولى في تاريخهم.

ولم يمض على تأسيس لايبزيغ اكثر من سبعة أعوام (٢٠٠٩)، وهو مملوك من شركة مشروبات الطاقة النمسوية «رد بول»، الا ان مسيرته كانت منذ ذلك الحين ثابتة، وارتقى خلالها من الدرجة الرابعة الى الأولى واصبح منافسا جديا على بطولتها في موسمه الأول فيها.

في المقابل، يهيمن النادي البافاري الذي تأسس قبل اكثر من قرن، على كرة القدم الألمانية، اذ يحمل لقب بطولة الدوري في المواسم الخمسة الأخيرة، والرقم القياسي في عدد الالقاب (٢٧)، واضاف اليها ١٨ لقبا في الكأس المحلية، وخمسة ألقاب في دوري ابطال اوروبا.وعشية لقاء الفريقين طالب رئيس بايرن ميونيخ أولي هونيس فريق لايبزيغ بـ«التوقف عن شراء الأطفال» إذا اراد الاقتراب من الفريق البافاري الموسم المقبل.

وأزاح لايبزيغ بايرن عن الصدارة ٣ أسابيع في نوفمبر الماضي، باعتماد سياسة التعاقد مع مواهب شابة، اذ لم يتخط عمر لاعبيه الخمسة الجدد السنة الماضية ٢١ عاما. ■

■ انشيلوتي

■ توماس توشيل

الوطن الرياضي SPORTS
sports@alwatan.com.om
السبت ١٦ من شعبان ١٤٣٨ هـ. الموافق ١٣ من مايو ٢٠١٧م . العدد: (١٢٣٢٣). السنة الـ ٤٧
SATURDAY 13 May 2017 - NO: (12323) - VOL47

عنف

■ أسونسيون . د.ب.أ: لقى مشجع يبلغ من العمر ٢٥ عاما مصرعه في مدينة أسونسيون عاصمة باراجواي بعد أن أصيب بطلق ناري أثناء خروجه من ملعب نادي سبورتيفو لوكوينيو، الذي كان يلعب مباراة في تلك الأثناء ضمن منافسات بطولة كأس «سودامريكانا».

وتعرض المشجع الضحية للهجوم من قبل أربعة أشخاص كانوا يستقلون سيارة وكانوا يطلقون النار على مجموعة من الجماهير كانت في طريقها إلى خارج الملعب بعد المباراة التي فاز فيها الفريق صاحب الأرض ٢ / ١ على ديبورتيفو كالي الكولومبي.

وأطلق المهاجمون عدة أعيرة نارية على المشجعين أصحاب الملعب، استقرت إحداها في رأس المشجع المذكور، الذي نقل على الفور إلى أحد المستشفيات ولفظ أنفاسه الأخيرة بها.■

ناني يؤكد رغبته في البقاء ضمن صفوف فالنسيا

■ مدريد . د. ب. أ: كرر المهاجم البرتغالي لويس ناني إبداء رغبته في البقاء ضمن صفوف بلنسية الأسباني لكرة القدم، رغم ما تردد حول اقتراب رحيله عن الفريق خلال فترة الانتقالات الصيفية.

وسجل البرتغالي الدولي ناني أربعة أهداف خلال ٢٠ مباراة شارك فيها مع فالنسيا في الدوري هذا الموسم، الذي شهد حالة من عدم الاستقرار في النادي في ظل تغيير ثلاثة مدربين والتراجع بجدول الدوري، حيث يحتل بلنسية المركز الثالث عشر.

وقال ناني في تصريحات لإذاعة «راديو ماركا» :»أرغب في البقاء هنا. أود الاستمرار ، ولدي عقد مع فالنسيا.. كنت أدرك عندما جئت إلى هنا أنني أنضم لناد كبير ، وهذا لم يتغير بالنسبة لي.»وأضاف «أشعر بحال جيد وأرغب في تقديم الأفضل.. أمامنا مباراتان متبقيتان وأود أن أرسم صورة جيدة في نهاية الموسم ثم أبدأ التفكير في العام المقبل بطموح.»وتابع في تصريحات نشرها موقع «فوتبول-إسبانيا» :»أريد تسجيل الأهداف والاستمتاع بكرة القدم مع بلنسية والفوز بالمزيد من المباريات. علينا تقديم مستويات أفضل ، وإحداث تغيير في الموسم المقبل.» ■

■ ناني

■ لاعب الجولف الأيرلندي الشمالي لورى ميكلوري عقب تسديده الكرة في بطولة العالم للجولف المقامة بولاية فلوريدا بأميركا ا.ف.ب

لقب

■ بروكسل . رويترز: سيتوج اندرلخت بطلا للدوري البلجيكي لكرة القدم للمرة الأولى منذ ٢٠١٤ لو انتصر غدا خارج ملعبه على حامل اللقب كلوب بروج.

وسيضمن الفوز لاندرلخت التتويج قبل مباراتين من نهاية دورة حسم اللقب التي يشارك فيها ستة فرق.

ويتقدم اندرلخت بأربع نقاط عن حامل اللقب لكنه حصل على أربع نقاط فقط في أخر ثلاث مباريات بينما عاد بروج إلى المنافسة بعد فوزه في أخر ثلاث مباريات.

وتحت قيادة المدرب السويسري رينيه فايلر أنهى اندرلخت الموسم متقدما بنقطتين عن بروج ونجح في زيادة هذا الفارق في الدورة الختامية أملا في وضع حد لموسمين سيئين. ■

في دوري السلة الأميركي

سبيرز يسحق روكتس ويبلغ نهائي القسم الغربي

■ نيويورك . رويترز: سجل لاماركوس الدريدج رقمين مزدوجين ليقود سان انطونيو سبيرز لسحق مضيفه هيوستون روكتس ١١٤-٧٥ في المباراة السادسة والفوز ٤-٢ في النتيجة الإجمالية ليتأهل لنهائي القسم الغربي في دوري كرة السلة الأميركي للمحترفين .

وسيلعب سبيرز ضد جولدن ستيت وريورز وستنطلق سلسلة مواجهات الفريقين التي تحسم على أساس الأفضل في سبع مباريات غدا.

ورغم غياب توني باركر وكوهي ليونارد بسبب الإصابة تألق سبيرز في مواجهة روكتس. وسجل الدريدج ٣٤ نقطة بالإضافة إلى استحواذه على ١٢ كرة مرتدة.

وسجل كل لاعبي التشكيلة الأساسية لسبيرز عشر نقاط على الأقل.

وبهذا الانتصار حافظ جريج بوبوفيتش مدرب سبيرز على سجله المثالي ضد مايك دانطوني مدرب روكتس.

وخلال مسيرة دانطوني كمدرب في الأدوار الإقصائية خسر ٣٨ مباراة من بينها ٢٠ مباراة أمام بوبوفيتش بينما لم يستطع الفوز على مدرب سبيرز سوى في ست مباريات.

ولم يسبق لدانطوني التفوق على بوبوفيتش في الأدوار الإقصائية على الإطلاق.

واكتفى جيمس هاردن المرشح لجائزة أفضل لاعب في الموسم بتسجيل عشر نقاط لروكتس في واحدة من أسوأ مبارياته هذا الموسم. ■

■ تفوق سان انطونيو سبيرز على مضيفه هيوستون روكتس ١١٤- ٧٥ ا.ف.ب

السويسري فيدرر يشارك في بطولة هاله للتنس

■ فيدرر

■ دوسلدورف . د.ب.أ: يسجل النجم السويسري المخضرم، روجيه فيدرر، ظهوره الخامس عشر في بطولة هاله للتنس، التي ستنطلق الشهر المقبل على الملاعب العشبية، في ظل سعيه للتتويج بها للمرة التاسعة في مسيرته الرياضية.

وأكد عدد من نجوم اللعبة البيضاء مشاركتهم في البطولة، التي ستقام خلال الفترة من ١٩ إلى ٢٥ يونيو القادم، مثل الألماني أليكسندر زفيريف، ومواطنه المخضرم تومي هاس ٣٩ عاما، الذي سبق له التتويج باللقب في مناسبتين، حيث يسجل أيضا مشاركته الخامسة عشر في البطولة ببطاقة دعوة (وايلد كارد)، في موسمه الأخير بملاعب التنس.

وصرح رالف فيبير، مدير البطولة، امس الأول الخميس «نتطلع إلى عودة فيدرر، لقد ساعدنا إلى رفع قيمة المسابقة إلى مستوى جيد، وجعلها معروفة في جميع أنحاء العالم».

وتوج فيدرر هذا الموسم بلقبه الثامن عشر في بطولات (جراند سلام) الأربع الكبرى، عقب تتويجه ببطولة أستراليا المفتوحة مطلع الموسم الحالي.

ومن المقرر أن يوضع فيدرر كمصنف أول في بطولة هاله، التي تعد استعدادا هاما له قبل المشاركة في بطولة انجلترا المفتوحة (ويمبلدون) ثالث بطولات جراند سلام الأربع.

ويشارك في البطولة ثمانية لاعبين ضمن قائمة أفضل ٢٠ لاعبا عالميا، من بينهم الألماني فلوريان ماير (حامل اللقب). ■

ألاردايس:

سنواجه هال سيتي من أجل البقاء وليس لتقديم أداء جيد

■ سام ألاردايس

■ لندن . رويترز: قال سام ألاردايس مدرب كريستال بالاس إن فريقه لا يمانع في تأمين استمراره بالدوري الإنجليزي الممتاز لكرة القدم عبر تعادل بأداء سيئ أمام هال سيتي الذي يحتاج للفوز لينعش آماله في النجاة من الهبوط عندما يزور ملعب كريستال غدا.

ويحتل هال سيتي الذي يدربه ماركو سيلفا المركز ١٨ في الدوري متأخرا بنقطة واحدة عن منطقة الأمان ويمكن أن يهبط في حال جاءت نتيجة المرحلة المقبلة في غير صالحه.ويحتاج فريق ألاردايس صاحب المركز ١٦ لاستغلال هذه المواجهة ليبتعد عن صراع الهبوط في الجولة قبل الأخير من الموسم.

وقال ألاردايس في مؤتمر صحفي «المهم الخروج بنتيجة جيدة. لو نجحنا في تقديم أداء جيد وتسجيل أهداف سيكون الأمر رائعا لكن لو احتجنا للأداء بشكل يخلو من المتعة لتحقيق الانتصار فاننا سنفعل. هناك فرصة اخرى للاعبين لتأمين البقاء.«الضغط كله على هال. ■

تدريب

■ بيروت.رويترز: أعلن نادي السلام زغرتا الذي ينافس في دوري الدرجة الأولى اللبناني لكرة القدم تعيين التونسي ماهر السديري مدربا جديدا للفريق الأول خلفا لمواطنه طارق جرايا الذي استغنى عن خدماته.

وعبر حسابه على أحد مواقع التواصل الاجتماعي قال السلام «وقع المدرب التونسي ماهر السديري عقداً مع نادي السلام زغرتا لقيادة فريق الرجال للموسم ٢٠١٧-٢٠١٨».

وسبق للسديري تدريب فريق ذات راس الأردني والإفريقي ومستقبل القصرين والأولمبي الباجي في تونس.

وكان السلام قرر الاستغناء عن جرايا على الرغم من قيادته فريقه لاحتلال المركز الثاني في الدوري اللبناني بعد قرار الاتحاد اللبناني للعبة إيقافه لمدة عامين بسبب سوء التصرف.وستكون مهمة السديري قيادة السلام لإحراز لقب الدوري اللبناني للمرة الأولى في تاريخه.

وكان السلام الذي يستعد للمشاركة في بطولة الأندية العربية في العام القادم أحرز لقب كأس لبنان مرة واحدة وكانت في ٢٠١٤. ■

إيفرتون يوجه إنذارا أخيرا لباركلي

■ لندن . رويترز: وجه إيفرتون، المنتمي للدوري الإنجليزي الممتاز لكرة القدم، إنذارا أخيرا للاعبه روس باركلي وطالبه بضرورة تحديد مصيره سريعا.

وذكرت تقارير أن باركلي (٢٣ عاما) قد يرحل عن إيفرتون ويبدو أن صبر مدربه رونالد كومان قد نفد بخصوص هذه التكهنات المستمرة.وقال كومان للصحفيين قبل مواجهة واتفورد «عليه أن يوافق على العقد أو سنبيعه».

وأضاف «لكن إذا كان في حاجة لوقت طويل فإن الشكوك ستحيط بالموقف.. وأنا أود العمل مع لاعبين لديهم رغبة في البقاء».وتابع المدرب الذي ترك باركلي على مقاعد البدلاء عند اللعب مع سوانزي سيتي في الجولة الماضية «لن ننتظر حتى أغسطس بل سنحتاج إلى إجابة الأسبوع المقبل».ويبدو باركلي مرشحا للانتقال إلى توتنهام هوتسبير في ظل انتهاء عقده الحالي بعد موسم واحد. ■

روس باركلي

بالأرقام والحقائق .. استعراض نكب فلسطين المستمرة

69 عاما على النكبة

فلسطين . من رشيد هلال وعبد القادر حماد

استعرض الجهاز المركزي للإحصاء، من خلال الأرقام، والحقائق، والمعطيات التاريخية، والحالية من النواحي الجغرافية، والديمغرافية، والاقتصادية أوضاع شعبنا، عشية الذكرى التاسعة والستين لنكبة فلسطين والذي يصادف الخامس عشر من مايو (أيار)، وذلك على النحو الآتي:

النكبة: تطهير عرقي وإحلال سكاني

نكبة فلسطين كانت عملية تطهير عرقي، وتدمير، وطرد لشعب أعزل، وإحلال شعب آخر مكانه، حيث جاءت نتاجا لمخططات عسكرية بفعل الإنسان، وتواطؤ الدول، فقد عبرت أحداث نكبة فلسطين، وما تلاها من تهجير عن مأساة كبرى للشعب الفلسطيني، وتشريد نحو ٨٠٠ ألف فلسطيني من قراهم ومدنهم إلى الضفة الغربية، وقطاع غزة، والدول العربية المجاورة، فضلا عن تهجير الآلاف من الفلسطينيين عن ديارهم، رغم بقائهم داخل نطاق الأراضي التي أخضعت لسيطرة الاحتلال الإسرائيلي، وذلك من أصل ١,٤٤ مليون فلسطيني، كانوا يقيمون في فلسطين التاريخية عام ١٩٤٨ في ١,٣٠٠ قرية ومدينة فلسطينية. تشير البيانات الموثقة إلى أن الإسرائيليين سيطروا خلال مرحلة النكبة على ٧٧٤ قرية ومدينة، حيث قاموا بتدمير ٥٣١ قرية ومدينة فلسطينية، كما اقترفت القوات الإسرائيلية أكثر من ٧٠ مذبحة ومجزرة بحق الفلسطينيين، أدت إلى استشهاد ما يزيد عن ١٥ ألف فلسطيني خلال فترة النكبة.

الاحتلال يسرق ٨٥٪ من فلسطين التاريخية

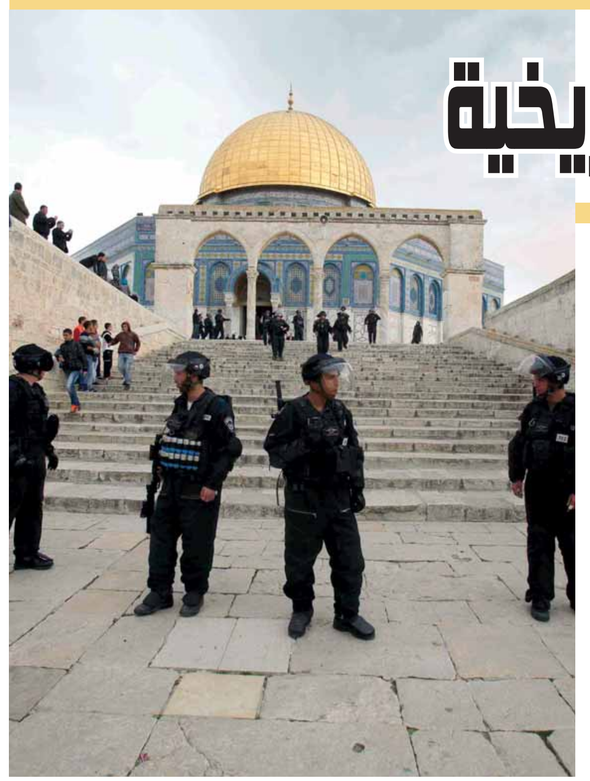

الواقع الديمغرافي

قدر عدد الفلسطينيين في العالم نهاية عام ٢٠١٦ بحوالي ١٢,٧٠ مليون نسمة، وهذا يعني أن عدد الفلسطينيين في العالم تضاعف ٩,١ مرة منذ أحداث نكبة ١٩٤٨. وفيما يتعلق بعدد الفلسطينيين المقيمين حاليا في فلسطين التاريخية (ما بين النهر والبحر)، فإن البيانات تشير إلى أن عددهم بلغ في نهاية عام ٢٠١٦ حوالي ٦,٤١ مليون نسمة، ومن المتوقع أن يبلغ عددهم نحو ٧,١٢ مليون نسمة، وذلك بحلول نهاية عام ٢٠٢٠، وذلك فيما لو بقيت معدلات النمو السائدة حاليا.

وتظهر المعطيات الإحصائية أن نسبة اللاجئين الفلسطينيين في فلسطين تشكل ما نسبته ٤٢٪ من مجمل السكان الفلسطينيين المقيمين في فلسطين نهاية العام ٢٠١٦، كما بلغ عدد اللاجئين المسجلين لدى وكالة الغوث في الأول من يناير للعام ٢٠١٥، حوالي ٥,٥٩ مليون لاجئ فلسطيني.

ويعيش حوالي ٢٩٪ من اللاجئين الفلسطينيين في ٥٨ مخيما، تتوزع بواقع ١٠ مخيمات في الأردن، و٩ مخيمات في سوريا، و١٢ مخيما في لبنان، و١٩ مخيما في الضفة الغربية، و٨ مخيمات في قطاع غزة.

وتمثل هذه التقديرات الحد الأدنى لعدد اللاجئين الفلسطينيين باعتبار وجود لاجئين غير مسجلين، إذ لا يشمل هذا العدد من تم تشريدهم من الفلسطينيين بعد عام ١٩٤٩ حتى عشية حرب حزيران ١٩٦٧ "حسب تعريف وكالة الغوث للاجئين"، ولا يشمل أيضا الفلسطينيين الذين رحلوا أو تم ترحيلهم عام ١٩٦٧ على خلفية الحرب، والذين لم يكونوا لاجئين أصلا.

كما قدر عدد السكان الفلسطينيين الذين لم يغادروا وطنهم عام ١٩٤٨ بحوالي ١٥٤ ألف فلسطيني، في حين يقدر عددهم في الذكرى التاسعة والستين للنكبة حوالي ٣١,٥ مليون نسمة نهاية عام ٢٠١٦، بنسبة جنس بلغت حوالي ١٠٢,٢ ذكر لكل مائة أنثى، ووفقا للبيانات المتوفرة حول الفلسطينيين المقيمين في أراضي ١٩٤٨ للعام ٢٠١٥ بلغت نسبة الأفراد أقل من ١٥ عاما حوالي ٣٤٪ من مجموع هؤلاء الفلسطينيين، مقابل ٤٪ منهم تبلغ أعمارهم ٦٥ عاما فأكثر، ما يشير إلى أن هذا المجتمع فتي كامتداد طبيعي للمجتمع الفلسطيني عامة.

كما قدر عدد السكان في دولة فلسطين بحوالي ٤,٨٨ مليون نسمة في نهاية عام ٢٠١٦، منهم ٢,٩٧ مليون في الضفة الغربية، وحوالي ١,٩١١ مليون في قطاع غزة، فيما يتعلق بمحافظة القدس، فقد بلغ عدد السكان في حوالي ٤٣٢ ألف نسمة في نهاية العام ٢٠١٦، منهم حوالي ٦٢٪ يقيمون في ذلك الجزء من المحافظة، والذي ضمته إسرائيل عنوة بعيد احتلالها للضفة الغربية في عام ١٩٦٧.

وتعتبر الخصوبة في فلسطين مرتفعة إذا ما قورنت بالمستويات السائدة حاليا في الدول الأخرى، فقد وصل معدل الخصوبة الكلية للفترة (٢٠١١-٢٠١٣) في فلسطين ٤,١ مولود لكل امرأة، بواقع ٣,٧ مولود لكل امرأة في الضفة الغربية و٤,٥ مولود لكل امرأة في قطاع غزة.

الكثافة السكانية: نكبة فلسطين حولت قطاع غزة إلى أكثر بقاع العالم اكتظاظا بالسكان

بلغت الكثافة السكانية في فلسطين نهاية العام ٢٠١٦ حوالي ٨١١ فردا/كم٢، بواقع ٥٢٦فردا/كم٢ في الضفة الغربية و٥,٢٣٩ فردا/كم٢ في قطاع غزة.

المستوطنات

بلغ عدد المواقع الاستيطانية والقواعد العسكرية الإسرائيلية نهاية العام ٢٠١٥ في الضفة الغربية ٤١٣ موقعا، منها ١٥٠ مستوطنة، و١١٩ بؤرة استيطانية، وتجدر الإشارة إلى أن حوالي ٤٨٪ من مساحة المستوطنات الاسرائيلية مقامة على أراضي ذات ملكية خاصة للفلسطينيين، وصادقت سلطات الاحتلال في العام ٢٠١٦ على ١١٥ مخططا استيطانيا جديدا يشمل على بناء أكثر من ٥,٠٠٠ وحدة سكنية في المستوطنات الإسرائيلية في الضفة الغربية، في الوقت الذي لا تسمح فيه سلطات الاحتلال الإسرائيلي للفلسطينيين من البناء، وتضع كافة العراقيل، الأمر الذي يشدد الخناق والتضييق على التوسع العمراني للفلسطينيين، خاصة في القدس والمناطق المسماة (ج) والتي تزيد مساحتها عن ٦٠٪ من مساحة الضفة الغربية، والتي ما زالت تقع تحت السيطرة الكاملة للاحتلال الإسرائيلي، حيث تمت المصادقة من قبل سلطات الاحتلال على ٤ مخططات هيكلية فقط في التجمعات الفلسطينية، من أصل ٩٧ مخططا تم تقديمه للمصادقة عليه، خلال آخر ٥ سنوات، بالإضافة إلى جدار الضم والتوسع، الذي عزل أكثر من ١٢٪ من مساحة الضفة الغربية.

أما فيما يتعلق بعدد المستوطنين في الضفة الغربية فقد بلغ ٦١٧,٢٩١ مستوطنا نهاية العام ٢٠١٥، ويتضح من البيانات أن حوالي ٤٧٪ من المستوطنين يسكنون في محافظة القدس، حيث بلغ عددهم حوالي ٢٩٢,٥٥٥ مستوطنا منهم ٢١٤,١٣٥ مستوطنا في القدس (ذلك الجزء من محافظة القدس الذي ضمته سلطات الاحتلال الإسرائيلي عنوة بعيد احتلالها للضفة الغربية عام ١٩٦٧)، وتشكل نسبة المستوطنين إلى الفلسطينيين في الضفة الغربية، حوالي ٢١ مستوطنا مقابل كل ١٠٠ فلسطيني، في حين بلغت أعلاها في محافظة القدس حوالي ٦٩ مستوطنا مقابل كل ١٠٠ فلسطيني.

سرقة الأراضي

يستغل الاحتلال الإسرائيلي أكثر من ٨٥٪ من مساحة فلسطين التاريخية، والبالغة حوالي ٢٧,٠٠٠ كم٢، ولم يتبق للفلسطينيين سوى حوالي ١٥٪ فقط من مساحة الأراضي، وبلغت نسبة الفلسطينيين ٤٨٪ من إجمالي السكان في فلسطين التاريخية، وقد أقام الاحتلال الإسرائيلي منطقة عازلة على طول الشريط الحدودي لقطاع غزة بعرض يزيد عن ١,٥٠٠م على طول الحدود الشرقية للقطاع، وبهذا يسيطر الاحتلال الإسرائيلي على حوالي ٢٤٪ من مساحة القطاع البالغة ٣٦٥ كم^2، كما يسيطر الاحتلال الإسرائيلي على أكثر من ٩٠٪ من مساحة غور الأردن، والذي يشكل ما نسبته ٢٩٪ من إجمالي مساحة الضفة الغربية.

٤٠٪ من مساحة الضفة الغربية تم تحويلها لأراضي دولة من قبل سلطات الاحتلال

بعيد الاحتلال الإسرائيلي للضفة الغربية وقطاع غزة عام ١٩٦٧، قامت سلطات الاحتلال بنقل ملكية الأراضي التي كانت تديرها السلطات الأردنية، والأراضي المسجلة بأنها أراضي دولة منذ العهد العثماني، ونقلت سلطة التصرف بهذه الأراضي لها، وجمدت سلطات الاحتلال عمليات تسجيل الأراضي للفلسطينيين، وألغت جميع التسجيلات غير المكتملة، وبهذا حرمت السكان الفلسطينيين من حق التصرف في ملكية أراضيهم.

وبلغت مساحة هذه الأراضي في ذاك الوقت ما يقارب ٥٢٧ ألف دونم، ومع نهاية العام ١٩٧٣ قامت سلطات الاحتلال الإسرائيلي بإضافة أكثر من ١٦٠ ألف دونم كأراضي دولة، واستمرت سلطات الاحتلال بسياستها الهادفة لنهب الأرض الفلسطينية، حيث قامت بالإعلان عن أكثر من ٩٠٠ ألف دونم من أراضي الضفة الغربية كأراضي دولة بين الأعوام ١٩٧٩-٢٠٠٢.

واستمرارا لسياسة نهب الأرض الفلسطينية من خلال إعلانها أراضي دولة، قامت سلطات الاحتلال بعد ذلك بإعداد مخططات تسجيل لأكثر من ٦٦٠ ألف دونم من أراضي الضفة الغربية لتسجيلها كأراضي دولة، وبذلك يبلغ مجموع الأراضي المصنفة كأراضي دولة في الضفة الغربية أكثر من ٢,٢٤٧ ألف دونم، أي ما يعادل حوالي ٤٠٪ من إجمالي مساحة الضفة الغربية.

سرقة المياه

يعاني الشعب الفلسطيني كغيره من شعوب المنطقة العربية من ندرة المياه، ومحدودية مصادرها، إلا أن الوضع المائي الفلسطيني يتصف بخصوصية تختلف عن باقي دول العالم، والمتمثل بوجود الاحتلال الإسرائيلي الذي يسيطر على معظم مصادر المياه الموجودة، ويحرم الفلسطينيين من حقهم في الوصول إلى مصادر المياه وفي الحصول على مصادر بديلة، حيث يسيطر الاحتلال الإسرائيلي على ٨٥٪ من المياه المتدفقة من الأحواض الجوفية، ما يجبر الفلسطينيين على شراء المياه من شركة المياه الإسرائيلية "ميكروت"، حيث وصلت كمية المياه المشتراة ٧٠,٢ مليون م٣ عام ٢٠١٥٥.

كما يسيطر الاحتلال الاسرائيلي على معظم الموارد المائية المتجددة في فلسطين، والبالغة نحو ٧٥٠ مليون م٣ سنويا، ولا يحصل الفلسطينيون سوى على نحو ١١٠ ملايين م٣ من الموارد المتاحة، علما أن حصة الفلسطينيين من الأحواض الجوفية حسب اتفاقية أوسلو هي ١١٨ مليون م٣، وكان من المفترض أن تصبح هذه الكمية ٢٠٠ مليون م٣ بحلول العام ٢٠٠٠٠، ولو تم تنفيذ الاتفاقية المرحلية.

بلغت حصة الفرد الفلسطيني ٨٢,٢ لتر/ يوم من المياه في فلسطين، ويتراوح هذا المعدل بين ٨٤,٣ لتر/ يوم في الضفة الغربية، و٧٩,٢ لتر/ يوم في قطاع غزة وذلك خلال العام ٢٠١٥٥. آخذين بعين الاعتبار أن هذا المعدل يعتبر معدلا ناجما عن كميات المياه المستهلكة مقسوما على عدد السكان، حيث إن هناك بعض التجمعات السكانية التي لا يزيد فيها معدل استهلاك الفرد عن ٤٠ لتر/ يوم، في الوقت الذي يزيد فيه هذا المعدل عن ١٠٠ لتر/ يوم في تجمعات أخرى كأريحا، وبالتالي يشكل هدف تحقيق العدالة في التوزيع بين التجمعات السكانية أحد التحديات الرئيسية التي تواجهها دولة فلسطين، مع الأخذ بالاعتبار أن ما يزيد عن ٩٧٪ من مياه قطاع غزة لا تنطبق عليها معايير منظمة الصحة العالمية لمياه الشرب، وهي من حيث الكمية أقل من الحد الأدنى الذي توصي به المنظمة ذاتها وهو (١٠٠ لتر/ فرد/ يوم) كحد أدنى.

الشهداء

بلغ عدد الشهداء منذ بداية انتفاضة الأقصى ١٠,٣٦٩ شهيدا، خلال الفترة ٢٠٠٠/٠٩/٢٩ وحتى ٢٠١٦/١٢/٣١، ويشار إلى أن العام ٢٠١٤ كان أكثر الأعوام دموية، حيث سقط ٢,٢٤٠ شهيدا، منهم ٢,١٨١ استشهدوا في قطاع غزة غالبيتهم استشهدوا خلال العدوان على قطاع غزة.

تلاه العام ٢٠٠٩ حيث سقط ١,٢١٩ شهيدا، فيما استشهد ٣٠٦ خلال العام ٢٠١٢، منهم ١٥ في الضفة الغربية و٢٩١ شهيدا في قطاع غزة، منهم ١٨٩ شهيدا سقطوا خلال العدوان على قطاع غزة في نوفمبر (تشرين الثاني) ٢٠١٢، بينما استشهد ١٢٦ خلال العام ٢٠١٦ من بينهم ٤٢ طفلا تقل أعمارهم عن ١٨ عاما.

الأسرى

تشير بيانات هيئة شؤون الأسرى والمحررين إلى أن قوات الاحتلال اعتقلت منذ عام ١٩٦٧ حوالي مليون فلسطيني، طالت كافة فئات وشرائح المجتمع الفلسطيني، ومنذ بدء انتفاضة الأقصى في ٢٨ سبتمبر(أيلول) ٢٠٠٠، سجلت المؤسسات الرسمية والحقوقية قرابة (١٠٠) ألف حالة اعتقال، بينهم نحو (١٥) الف طفل تقل أعمارهم عن الثامنة عشرة، و(١٥٠٠) امرأة، ونحو (٧٠) نائبا ووزيرا سابقا.

فيما أصدرت سلطات الاحتلال قرابة (٢٧) ألف قرار اعتقال إداري، ما بين اعتقال جديد وتجديد اعتقال سابق، وتحتجز حاليا سلطات الاحتلال الأسرى في (٢٤) سجنا ومركز توقيف وتحقيق. هذا وصعدت سلطات الاحتلال من حملات الاعتقال منذ أكتوبر (تشرين الأول) ٢٠١٥، وطالت أكثر من عشرة الاف حالة اعتقال من الضفة، كانت معظمها من القدس الشريف حيث بلغت ثلث حالات الاعتقالات اغلبهم من الأطفال، وحاليا يبلغ عدد المعتقلين في السجون ومراكز التوقيف الإسرائيلية ٦,٥٠٠ أسير، منهم ٥٧ أسيرة، من بينهن (١٣) فتاة قاصرا، وأكثر من ٣٠٠ طفل، ونحو ٥٠٠ معتقل إداري، و١٣ برلمانيا، و٢٩ أسيرا معتقلين قبل توقيع اتفاق أوسلو، و٤٤ أسيرا مضى على اعتقالهم أكثر من ٢٠ عاما. يشار إلى أن هناك (٢١٠) شهداء من الأسرى قد استشهدوا في السجون منذ العام ١٩٦٧، نتيجة الإهمال الطبي المتعمد أو نتيجة لعمليات القمع، والتعذيب، ويذكر أن هناك عددا من الأسرى الذين، أصدرت سلطات الاحتلال بحقهم قرارات بالإفراج، بعد تيقنها، أنهم في مرحلة حرجة، وقد استشهدوا بعد فترة وجيزة من الإفراج، منهم: فايز زيدات، ومراد أبو ساكوت، وزكريا عيسى، وزهير لبادة، واشرف أبو ذريع، وجعفر عوض، ونعيم الشوامرة.

القدس

في الوقت الذي تقوم به سلطات الاحتلال الإسرائيلي بهدم المباني الفلسطينية، ووضع العراقيل، والمعوقات لإصدار تراخيص البناء للفلسطينيين، تقوم بالمصادقة على تراخيص بناء آلاف الوحدات السكنية في المستوطنات الإسرائيلية المقامة على أراضي القدس، حيث قامت سلطات الاحتلال خلال العام ٢٠١٦ بهدم نحو ٣٠٩ مباني تشتمل على مساكن، ومنشآت تجارية، وصناعية، وزراعية، كما تم إصدار نحو ٢٢٧ أمر هدم، ومن أبرز عمليات الهدم التي قامت بها سلطات الاحتلال في القدس: هدمها المدرسة الوحيدة في تجمع ابو نوار شرق بلدة العيزرية، والتي تتكون من ٦ غرف صفية، بالإضافة إلى هدم مسجد قيد الإنشاء في بلدة صوربا‌هر.

سياسة التطهير العرقي بحق الفلسطينيين في الضفة الغربية

واصلت سلطات الاحتلال الإسرائيلي سياسة التطهير العرقي بحق المواطنين الفلسطينيين في الضفة الغربية، من خلال سياسة هدم المنازل والمنشآت، بهدف اقتلاع المواطنين من أراضيهم، فمنذ بداية العام ٢٠١٦ تم هدم، وتدمير حوالي ١,٠٢٣ منزلا، ومنشأة في مختلف مناطق الضفة الغربية، بالإضافة إلى إصدار إخطارات هدم لأكثر من ٦٥٧ منزلا، ومنشأة خلال العام ٢٠١٦، وقد أدت عمليات الهدم إلى تشريد اكثر من ١,٦٢٠ مواطنا فلسطينيا، نصفهم من الأطفال.

البيئة

يتعمد الاحتلال الإسرائيلي الإضرار بالبيئة الفلسطينية بشكل مباشر عبر المستوطنات الإسرائيلية في الضفة الغربية، حيث تقوم هذه المستوطنات بضخ ملايين الأمتار المكعبة من المياه العادمة في الأودية، والأراضي الزراعية الفلسطينية، حيث بلغت كمية المياه العادمة التي تضخها المستوطنات الاسرائيلية حوالي ٤٠ مليون متر مكعب سنويا، في حين أن كمية ما ينتجه المواطنون الفلسطينيون من المياه العادمة في الضفة الغربية، بلغت حوالي ٣٤ مليون متر مكعب، أي أن المستوطن الاسرائيلي ينتج أكثر من خمسة أضعاف، ما ينتجه الفرد الفلسطيني من المياه العادمة، وعلى الرغم أن ٩٠٪ من مساكن المستوطنات متصلة بشبكات صرف صحي، إلا أن نسبة ما يعالج منها لا تتجاوز ١٠٪ من كمية المياه العادمة المنتجة، فيما يتم التخلص من باقي كمية المياه العادمة في الأودية الفلسطينية.

كما تقوم سلطات الاحتلال بمنع إقامة محطات تنقية للتجمعات الفلسطينية، بالإضافة إلى تخصيص أراض فلسطينية في غور الأردن كمكبات للنفايات، يتم فيها التخلص من مياه الصرف الصحي للمستوطنات الإسرائيلية، وكمكبات للنفايات الصلبة الناتجة عن المناطق الصناعية في المستوطنات الإسرائيلية، الأمر الذي يؤدي إلى دمار بيئي هائل، يتمثل في إتلاف المحاصيل الزراعية، وتلوث المياه الجوفية، وإحداث أضرار بالثروة الحيوانية، والتنوع الحيوي، أضف الى ذلك قيام سلطات الاحتلال بتجريف وحرق أكثر من ١٥,٣٠٠ شجرة للمزارعين الفلسطينيين، وذلك خلال العام ٢٠١٥.

السياحة

من أبرز أهداف الاحتلال الإسرائيلي طمس المعالم الحضارية والثقافية التاريخية الفلسطينية، وتدمير الآثار والكنوز الوطنية، التي تشكل عماداً، ومعلما، لأقدم الحضارات في العالم على أرض فلسطين، حيث يقع ما نسبته ٥٣٪ من المواقع الأثرية في فلسطين في المنطقة المسماة "ج"، حيث تمنع سلطات الاحتلال أية أعمال تنقيب، أو ترميم، أو تهيئة لتلك المواقع لتكون مراكز سياحية جاذبة للزوار الوافدين والمحليين.

أما بقية المعالم والمواقع التاريخية الواقعة تحت السيادة الفلسطينية، فهي أيضا لم تسلم من احتكار، واستئثار الشركات، والمكاتب السياحية الإسرائيلية بمجموعات الزوار الوافدين، والتحكم بمسارات زيارتهم لتلك المواقع، كما يحددها الإدلاء السياحيون التابعون للشركات الإسرائيلية، خاصة زوار كنيسة المهد في بيت لحم، وجبل قرنطل في أريحا (زوار اليوم الواحد)، حيث يكون ترتيب اقاماتهم في الفنادق داخل اسرائيل.

وحسب معطيات وزارة السياحة الفلسطينية، فقد بلغ عدد زوار محافظة بيت لحم (التي تشكل ٤٠٪ من إجمالي عدد السياح الوافدين الى الضفة الغربية) خلال العام ٢٠١٤ نحو مليون زائر، قدموا من خلال الشركات والمكاتب السياحية الإسرائيلية، ما يحرم الاقتصاد الفلسطيني أكثر من ٧٥٪ من عوائد تقديم الخدمات السياحية اللازمة لهؤلاء الزوار.

نكبة فلسطين حولت غزة إلى أكثر بقاع العالم اكتظاظا بالسكان

النكبة هي من أسوأ عمليات التطهير العرقي .. شهدت تدميرا وطردا لشعب أعزل وإحلال شعب آخر مكانه

تشريد نحو ٨٠٠ ألف فلسطيني من قراهم ومدنهم إلى الضفة الغربية، وقطاع غزة

■ متابعة من الحضور للندوة

■ صادق جواد متحدثا عن سلامة الفكر

«من المصدر»

فيما تقيم «الكتاب والأدباء» الذاتية في أدب محمد عيد العريمي

صادق جواد يتطرق إلى أسس علاقة الإنسان وفكره ومحور سلامته في الحياة

مسقط . «الوطن»:

■ تقيم الجمعية العمانية للكتاب والأدباء بالتعاون مع قسم اللغة العربية بكلية الآداب بجامعة السلطان قابوس، الندوة العلمية الأدبية بعنوان «الذاتية في أدب محمد عيد العريمي» وذلك مساء يوم الأثنين الموافق ١٥ مايو الجاري بمقر الجمعية بمرتفعات المطار، وسيشارك في الندوة التي يقدمها الدكتور محمد زروق، كل من الدكتورة فاطمة الشيدية بورقة عمل بعنوان «المسكوت عنه في سرديات محمد العريمي» والباحثة شيخة البلوشية بورقة عمل بعنوان «الزمان والمكان في مذاق الصبر»، والدكتور صلاح الدين بوجاه بورقة عمل بعنوان «من سلطة السرد إلى سلطة الجسد»، كما يشارك الدكتور عمر صديق بورقة عمل بعنوان «صحراء العريمي بين نسغ الوحد وتجليات الإلهام». تأتي هذه الأمسية بعد أن تم تأجيلها نظرا لظروف فنية خارجة عن الإرادة الأسبوع قبل المنصرم.

في الإطار ذاته أقامت الجمعية العمانية للكتاب والأدباء ممثلة في لجنة الفكر الأربعاء الماضي جلسة حوارية مفتوحة مع الباحث والكاتب صادق جواد سليمان بعنوان «كيف تضمن سلامة فكرك». أدار الجلسة الحوارية أحمد بن علي الحارثي الذي تناول عددا من المحاور حيث علاقة الإنسان المبدع بنتاجه الفكري ومتقضيات الأدب.

وهنا تطرق الباحث صادق جواد إلى عالم الفكر فهو حسب قوله عالما متحركا وإن بدا أنه راكد فهو إزاء ما نشهد من صخب عالم الحركة، مشيرا إلى تاريخ الفكر الذي هو تاريخ الإنسان منذ أن وعى على نفسه وبدأ يتأمل محيطه، الأرضيَ والكوني، في مراحلها المبكرة تلك، الحضارات عامة أودعت تأملاتها في صياغات دينية.

مشيرا بصورة أكثر وضوحا أن الفكر هو ما نشعر به بوجودنا، ونهتدي به إلى وجود ما حولَنا، هو ما ننطلق منه في تعاملنا مع كافة أمور الحياة، وما نحاول، استنباطا به، استكشاف خفايا الوجود. فإن كان فكرا سليما جاء نظرنا وأداؤنا سليما وفق نسقه، وإن كان فكرا معتلا جاء نظرنا وأداؤنا معتلا على شاكلته. وأضاف صادق جواد من خلال طرحه تساؤلا مشروعا إنه هل يمكن تشخيص عناصر التفكير السليم، وأجاب جواد: بنظري يمكن: عناصره، على ما أرى وضوحا، ثلاثة: المعرفة العلمية، المنطق العقلي، الضابط الخُلقي ،ومن ترافد هذه العناصر الثلاثة، وتلازمها تكامليا، يتشكل المنهج المعرفي الصائنُ سلامة التفكير، فالعنصر الأول يراه الباحث المفكر صادق جواد في المنهج المعرفي هو المعرفةُ العلمية ذاتُها، أي الإحاطةُ بالشيء أو الشأن الذي نتعامل معه إحاطة موضوعية وافية.

ثاني عناصر المنهج المعرفي الصائنِ سلامة التفكير، هو المنطق العقلي وبالمنطق العقليَ نتعامل مع التعالقات بين الأشياء، وأيضا مع التعالقات بين الأمور.

ثالث عناصر المنهج المعرفي الصائنِ سلامةَ التفكير هو الضابط الخلقي، فالضابط الخَلقي كما يراها المفكر الباحث صادق جواد ، يرشد الغاية والوسيلة معا، وبذلك يدفع الفرد والمجتمع، بترافد، للارتقاء، فمسعى الارتقاء كثيرا ما يتعرض لمزالق الهوى والحمق، ،الضابط الخلقي يحصن المسعى بتوطيد مبادئ العدل، والمساواة، وكرامة الإنسان، والشورى ، تلك المبادئُ الأربعةُ المؤصَلةُ قرآنيا، والتي منها تتفرع جميع حقوق الإنسان عالميا، وتستمد، أو يجب أن تستمد، حقوقُ المواطنة ضمن كل دولة. ذلك أنه حيثما توفى حقوق المواطنة توفى حقوق الإنسان، والعكس صحيح.ثم ذهب الباحث صادق جواد ليوجد ستة أفكار أوجزها تلخص لما يؤدي إليه العمل بالمنهج المعرفي، الفكرة الأولى هي فكرة وحدة الإنسانية، والفكرة الثانية هي فكرة الحرية: الحرية ليس بالمطلق، وإنما بالقدر الذي لا ينال من حرية الآخر ، والفكرة الثالثة هي فكرة المساواة بين الناس كافة، ذكور وإناث، متساوية، والفكرة الرابعة هي فكرة العدالةُ، وأن كل تعامل بين الناس يجب أن يكون بميزان العدل، مرجحا بالإحسان، والفكرة الخامسة هي فكرة كرامة الإنسان ، أن لا يهان شخص أو يدان في ذاته، إنما يدان جرمه، والفكرة السادسة والأخيرة هي فكرة الشورى الممكنة مؤسسيا من المشاركة العامة في تقرير الأمر العام، بهذه الأفكار المُثلى على مر العصور ذكر الأنبياء، وإليها ندب الحكماء، وبها استقامت الحضارات، وبهديها جرى تطور الإنسانية على مسارات النماء المعرفي، والاقتدار العملي، والارتقاء الحضاري. ■

الجزائريّ عمارة لخوص .. على الروائي أن يلعب دور المؤرخ والمحلل النفسي

■ عمارة لخوص

■ الجزائر . العمانية: منذ أكثر من عشرين سنة، لم يُلق الروائيُّ الجزائريُّ عمارة لخوص عصا الترحال.. ولم تكن إيطاليا سوى المحطة الأولى في مسيرة «سندباد الرواية الجزائرية»، التي زار خلالها أكثر من بلد أوروبي، وتعرّف على تقاليد شعوب «القارة العجوز» وأعرافها. لكن، يبدو أنّ ذلك لم يرو ظمأه، فراح منطلقاً باتجاه آفاقٍ أرحب، وها هو يُقيم بنيويورك بالولايات المتحدة الأمريكية منذ عام ٢٠١٤، وفيها يُحاول أن يكتشف عوالم يأمل أن تفتح له آفاقاً جديدة في مجال الكتابة الروائية. ويشير الروائيُّ الجزائريُّ عمارة لخوص صاحب رواية «البق والقرصان» روما، ١٩٩٩ بخصوص الهوامش التي تفتحها أوروبا أمام الكاتب وقد لا تتوفر في الولايات المتحدة الأميركية إلى أنّ «الكاتب هو الذي يوجد الفضاء الذي يتحرّكُ فيه، مهما كان البلد الذي يتّخذه مكانا لإقامته..» ومع أنّ لخوص منقطعٌ عن الجزائر منذ منتصف تسعينات القرن الماضي، إلاّ أنّه بقي مرتبطاً بأرضه وهموم شعبه، وظلت الجزائر مصدراً مهماً من مصادر إلهامه الروائيّ. وهو يكشف أنه سيشارك في الدورة المقبلة للمعرض الدولي للكتاب في الجزائر من خلال رواية أولى تدخل في إطار ثلاثية يعكف على إنجازها. ويلخّص لخوص مشروعه الروائيّ القادم قائلاً: «أُحاول الاشتغال من خلال هذه الثلاثية، على موضوع الذاكرة في الجزائر على مساحة زمنية تمتدُّ ما بين ١٩٥٦ و٢٠١٧، وأطرح عبر هذه الإشكالية كيفية التعايش مع جراحات هذه الذاكرة، كما أركز في هذا العمل الروائيّ على ضرورة مصالحة الشعب مع ذاكرته».ويتحدث الروائي عن الغاية التي يتوخّاها من طرح مثل هذه الإشكاليات الصّعبة والحرجة بقوله: «من الضروريّ أن يلعب الروائيّ الجزائريّ دور المحلّل النفساني أمام الحقيقة التاريخية، كما أن عليه أن يلعب أيضاً دور المؤرّخ الذي يقرأ الصفحة بروية قبل أن يقلبها».ويؤكد عمارة لخوص أنّ هذه التجربة الروائية التي يخوضها تُمثّل «نقلة نوعية ومهمّة»، لأنّه سيكتب بالعربية والإيطالية في آن معاً، كما سيعتمد في سرد أحداث ثلاثيته، ذات النكهة الجزائرية، على ضمير الغائب. ■

«ذا بيجيلد» من بين أبرز ستة أفلام ستعرض خلال مهرجان كان السينمائي

■ كان . د ب أ : يبدو أن فيلم « ذا بيجيلد» (The Beguiled) للمخرجة سوفيا كوبولا سوف يكون أبرز الأفلام في مهرجان كان هذا الشهر. ويقوم ببطولة الفيلم المقتبس من رواية، تم تجسيدها سابقا في فيلم قام ببطولته كلينت إيستوود، نيكول كيدمان وكولين فاريل وكريستين دانست، حيث تدور أحداثه على تحول حياة سيدات خلال الحرب الأهلية الأمريكية لدى ظهور جنود مصابين. ويعرض خلال المهرجان هذا العام ٤٩ فيلما، بينها ١٢ فيلما لمخرجات. ومن بينها فيلم للمخرجة الاسكتلندية لين رامزي حول الاتجار فى المحرمات باسم « يو وير نيفر ريلي هير» (You Were Never Really Here). ويأتي هذا الفيلم بعد ستة أعوام من عرض فيلم « وي نيد تو توك ابوت كيفين» (We Need to Talk About Kevin) في مهرجان كان، وبعد ١٨ عاما من عرض فيلمها الأول « راتكاتشر» (Ratcatcher) في كان.

وخلال هذه الفترة فازت ليني بعدد من الجوائز. وتتمتع روسيا بحضور دائم نسبيا في عناوين الأخبار هذه الأيام، لذلك فإنه من المرجح أن يتم التركيز بصورة كبيرة على فيلم المخرج الروسي اندري زفياجينستيف « لاف ليس» (Loveless) الذي تدور قصته حول زوجين مطلقين عليهما أن يعملا معا للعثور على ابنهما الضائع. وكان أحدث أفلام زفياجينستيف «ليفياثان» (Leviathan) الذي يدور حول الفساد في روسيا قد أثار غضب الكرملين. وبعد عامين من الإشادة بفيلمه « كارول» في المهرجان، يعود المخرج الأمريكي تود هاينز لكان بفيلم « ووندر سترك») Wonderstruck) بطولة جوليان مور وميشيل ويليامز ، وتدور قصته حول طفلين يعانيان من إعاقة سمعية في زمنين مختلفين في التاريخ.

أصبح المخرج اليوناني يورجوس لانثيموس من المخرجين البارزين في الساحة الفنية، عقب أن أشاد مشاهدو الأفلام في مهرجان كان بفيلمه « ذا لوبستر » (The Lobster) عام ٢٠١٥. لذلك فإن هناك آمالا عريضة معلقة على فيلمه الجديد «ذا كيلينج اوف ايه سيكرد دير » (The Killing of a Sacred Deer) بطولة كولين فاريل ونيكول كيدمان. وحتى قبل بدء فعاليات المهرجان الأسبوع المقبل، يعتبر المخرج مايكل هانكه من أبرز المرشحين للحصول على جوائز مهرجان كان. ويحاول المخرج النمساوي أن يصبح أول مخرج يحصل على جائزة السعفة الذهبية لثالث مرة وذلك عن فيلم حول اللاجئين بعنوان « هابي إند»(النهاية السعيدة)، وذلك على الرغم من أن كل من شاهد الفيلم قال إن نهايته بعيدة كل البعد عن السعادة.

ومن المقرر أن يتوجه أبرز صناع السينما لبلدة كان الفرنسية الصغيرة الأسبوع المقبل للمشاركة في النسخة الـ٧٠ لأبرز مهرجان سينمائي في العالم. وسيكون جيك جالينهول وتيلدا سوينتون وخواكين فينكس وروبرت باتينسون من ضمن النجوم الذين سوف يتوجهون لمدينة كان لحضور عرض أفلامهم في المهرجان، الذي سوف يستمر من ١٧ إلى ٢٨ مايو، والذي وصفه المخرج الأمريكي كوينتن تارانتينو « بالأولمبياد السينمائية» والذي .

ومن أجل الاحتفال بعيد ميلاد المهرجان الـ٧٠، سوف يتم ترصيع جائزة السعفة الذهبية هذا العام بـ ١٦٧ ماسة، بالإضافة إلى سلسلة من الحفلات على طول طريق كروزيت، الذي تزينه أشجار النخيل على الجانبين والذي يضم الفنادق التي تخترق قلب كان. وقد شدد منظمون المهرجان الإجراءات الأمنية في أعقاب وقوع هجمات إرهابية في أنحاء أوروبا، من بينها هجمات في فرنسا وبلجيكا وألمانيا وبريطانيا. ■

■ لقطة من فيلم وي نيد تو توك ابوت كيفين

■ لقطة من فيلم ذا بيجيلد

«من المصدر»

«صوت الغراب» .. التحليق في سماء الخيال هربا من القيود

■ القاهرة . رويترز: تتوالى الروايات ويظل الهاجس الرئيسي الذي يطارد الكاتب المصري عادل عصمت في أعماله الإبداعية هو الحرية وكسر قيود المجتمع على الإنسان، فلما استبد به الخيال حلق عاليا في السماء متخذا هيئة «غراب».

ورواية (صوت الغراب) الصادرة عن الكتب خان للنشر والتوزيع بالقاهرة في ١٩٦ صفحة من القطع المتوسط هي أحدث أعمال الروائي المصري بعد رواية (حكايات يوسف تادرس) التي فاز عنها بجائزة نجيب محفوظ للأدب في ٢٠١٦. وبينما اتخذ بطل (حكايات يوسف تادرس) الفن سبيلا للحرية فإن بطل «صوت الغراب» سكنته فكرة التحرر حتى بدأ عقله وجسده معا يستجيبان لها فطالت أظافره وتحدب أنفه واحتدت ملامح وجهه وتهيأ للتحليق عاليا. تبدأ الأحداث في مدينة طنطا بدلتا مصر حيث ولد بطل الرواية وراويها والذي لا يمنحه المؤلف اسما ربما إمعانا في التحرر من كل شيء حتى الأسماء. يولد البطل لعائلة تعمل بالعطارة وتتوارثها أبا عن جد ويجد نفسه في وسط أسرة تتكون من أمه وأبيه وشقيقيه حسن ومحسن وشقيقتهم الصغرى مريم لكنه يبقى منعزلا عن الجميع في غربته الداخلية لا ينتمي لأحد سوى نفسه. راودت فكرة الطيران بطل الرواية منذ الطفولة فبدأ الحلم مع أول دراجة حصل عليها. كان يقودها ويذهب بعيدا إلى حدود مدينته ويشعر معها بالتحرر من قيود أمه وأبيه.

«كانت الدراجة أداة الطيران الذي جربته في ذلك اليوم. في الضوء الباهر لميدان الساعة أدركت مرة أخرى فضلها. يمكنني أن أطير بها حتى يتلاشى كل شيء، هاربا من البيت الذي بدا لي في ذلك اليوم كجزمة ضيقة علي أن أضع نفسي فيها مهما تقرح جسدي». ومن الدراجة ينتقل بطل الرواية إلى وسيلة جديدة تساعده على التحرر والتحليق فوق همومه فيسرق بعض الأموال من شقيقه الأكبر ويشتري منظارا يراقب به السماء والنجوم لكن تدريجيا يجد نفسه بدلا من ذلك يراقب الناس والمنازل والنوافذ والطرقات من فوق سطح بيته.

«عشت أفكاري على نحو سري، منتبها لما فيها من خيال، حتى وصلت إلى اللحظة التي بدأ الحنين فيها إلى الطيران. لم أحك لأحد عن المنظار. قصتي التي لن يعرفها غيري، سوف أعيدها في ذهني طول حبسي حتى يأتي اليوم الذي أحلق فيه فوق المدينة وفوق حياتي طائرا إلى بعيد». مع انتقال بطل الرواية لمرحلة التعليم الثانوي ثم الجامعة تتغير الوسيلة إلى السينما ويغرق في عالم الأفلام والصور وما وراءها من تفاصيل ويعزز ذلك التحاق أحد زملاء دراسته بمعهد الفنون المسرحية. «قادني المنظار إلى التعلق بالسينما. كان الأمر مربكا، فتلك المتعة التي أعيشها عندما أحمل المنظار وأقف في ظلمة السطوح، متحققة في السينما بشكل حي كأنني في حياة طبيعية. هناك في ظلمة السينما، التي تشبه ظلمة السطوح، أجلس ساكنا في لحظة سر. ينسال الناس في مناخ فضي كأنهم في حلم». يكبر بطل الرواية وتكبر معه وحدته وأفكاره في التمرد والتحرر. يؤدي الخدمة العسكرية وبعد الانتهاء منها ينضم للعمل بتجارة العائلة في العطارة لكنه يبقى بلا هدف وبلا طريق.. فقط خيال. تدخل المرأة على خط الأحداث فيقيم بطل الرواية علاقة حميمة مع (ابتسام) التي هجرها زوجها وسافر إلى العراق ثم طلقها غيابيا بعد أن أصبحت أما لطفلة. ابتسام امرأة مقهورة تركها زوجها لتتعذب وحيدة في تدبير احتياجاتها واحتياجات طفلتها، لكنها ليست النموذج المقهور الوحيد الذي يحيط بالبطل ويعزز تمرده. الشقيقة مريم كبرت وحددت هدفها بالعمل في الصحافة لكن مدينة طنطا لا تلبي هذا الطموح فكان الذهاب للقاهرة هو الملاذ. وهنا تعرضت مريم لبطش أخيها الكبير حسن الذي رفض فكرة ترك شقيقته تعيش وحدها بالعاصمة حتى ولو للعمل.

■ الغلاف

هذان النموذجان استدعيا من مخيلة البطل حكاية عمته سعاد التي ماتت مقهورة أمام عينيه وهو طفل بعد أن أحبت شابا رفضته أسرتها فما كان منها إلا أن تمردت على العادات والتقاليد وتبعت حبيبها في كل مكان. حبستها الأسرة في غرفة وتركتها تموت ببطء عقابا لها على «خطيئة الاختيار». يضيق بطل الرواية بمحيطه ويتعزز شعوره بالغربة والانفصال فتبدأ مظاهر التمرد في الانتقال من الشعور والخيال إلى الجسد. «كانت أظافر قدمي محدبة، أطرافها ملتصقة باللحم وسطح الظفر أسود كأن الدماء قد حبست تحته. ربما كانت أول علامة على أن التحور لم يعد يحدث في الداخل بل انتقل ليحدث في الجسد». رغم سعيه للجوء إلى طبيب نفسي لمحاولة فهم ما يحدث له وإيداعه مصحة نفسية لفترة إلا أن هذا لم يحول دون اكتمال الحلم أو يقلل من مأساوية النهاية.

«في تلك اللحظة سمعت الطلقة، سمعتها واضحة شقت الطريق وحركت كل ما في جسدي من حيوية، وجدت نفسي أندفع إلى الشرفة بسرعة شديدة وأقف للحظات فوق السياج وأفرد أجنحتي وأطير مطلقا ذلك الصوت الخشن الذي طالما أطلقته من بلكونة بيت خالتي.. «واق واق واق واق واق واق». ■

شاكيرا تصدر ألبومها الجديد بعد توقف ثلاث سنوات

■ شاكيرا

■ برلين . د ب أ: من المنتظر أن تصدر مغنية البوب الكولومبية شاكيرا الشهر الجاري ألبومها الاول منذ ثلاث سنوات، طبقا لتصريحات أدلت بها عبر مواقع التواصل الاجتماعي. وكتبت المغنية في صفحتها على موقع التواصل الاجتماعي فيسبوك من دواعي سروري أن أعلن أن ألبومي الجديد (إل دورادو) سيصدر في ٢٦ مايو». ويحتوي الألبوم على أغاني باللغتين الاسبانية والانجليزية. ويتضمن الألبوم أيضا أغنية «شانتاجي»، التي تقول شاكيرا إنها كانت الاغنية اللاتينية رقم ١، على خدمة «سبوتيفاي» الموسيقية في ديسمبر الماضي. وسيكون هذا هو الألبوم الحادي عشر للمغنية التي قدمت أغاني شهيرة وناجحة مثل «وينيفر.. ويريفر» و«واكا واكا» و«هيبس دونت لاي». وكان أول ألبوم لها قد صدر عام ١٩٩١ باللغة الاسبانية فقط. وكانت المغنية البالغة من العمر ٤٠ عاما قد أصدرت آخر ألبوم لها في عام ٢٠١٤، وكان يحمل اسمها، قبل حوالي عام من إنجابها طفلها الثاني من جيرارد بيكيه نجم فريق برشلونة الإسباني. ■

عرض أول ونادر في الصين لأحدث أجزاء سلسلة أفلام «قراصنة الكاريبي»

■ شنغهاي . رويترز: شهدت مدينة شنغهاي الصينية الخميس العرض العالمي الأول لأحدث أجزاء سلسلة أفلام (بايرتس أوف ذا كاريبيان . قراصنة الكاريبي) من إنتاج شركة والت ديزني في حدث نادر فيما يسعى منتجو هوليوود إلى جذب رواد السينما الصينيين. وقبل العرض اصطف المئات من محبي «القراصنة» في متنزه ديزني لاند الجديد في شنغهاي أملا في إلقاء نظرة على أبطال الفيلم جوني ديب وأورلاندو بلوم وخافيير بارديم.ورغم تباطؤ مبيعات شباك التذاكر الصيني إلا أن شركات الإنتاج الأمريكية تتطلع إليه باهتمام متزايد لتعزيز إيراداتها العالمية رغم أنها تواجه مشكلات بدءا من نظام الحصة المحلية التي تخضع لها الأفلام الأجنبية وصولا إلى الرقابة. وبذلك يكون (بايرتس أوف ذا كاريبيان: ديد مين تيل نو تيلز) واحدا من عدد قليل من الأفلام الأمريكية التي ينطلق عرضها الأول في الصين. وسبق هذا الفيلم أفلام مثل (بوينت بريك) و(أيرون مان ٣). ويعكس هذا التوجه النفوذ المتنامي لنحو ١,٤ مليار شخص من مرتادي السينما المحتملين في الصين والذين يقودون مبيعات شباك التذاكر في العالم.

وبحسب موقع بوكس أوفيس موجو الذي يتابع إيرادات الأفلام حققت الأجزاء الأربعة الأولى من (بايرتس أوف ذا كاريبيان . قراصنة الكاريبي)، وعرض آخرها عام ٢٠١١، أكثر من ٣,٧ مليار دولار في أنحاء العالم. ■

■ جماهير فيلم قراصنة الكاريبي قبل العرض الأول للفيلم في شنغهاي.

رويترز

صنع في كوريا الشمالية

شعار يزداد انتشارا في ظل تنامي خطر العقوبات

لتدعيم فكرة الاعتماد على الذات

■ بيونج يانج . سيئول . رويترز: من معجون الأسنان بنكهة الجزر وأقنعة البشرة المصنوعة من الفحم إلى الدراجات النارية وألواح الطاقة الشمسية يقول الزائرون لكوريا الشمالية إنهم يشاهدون الآن المزيد من المنتجات محلية الصنع في متاجرها وأسواقها تحل محل واردات صينية في أغلبها.

وفي الوقت الذي تفكر فيه إدارة ترامب في فرض عقوبات اقتصادية أشد لحمل كوريا الشمالية على تفكيك برامج التسلح تواصل هذه الدولة المعزولة العمل باستراتيجية مزدوجة تقوم على تطوير جيشها واقتصادها معا. وذكرت وسائل إعلام ألمانية أن الحكومة الألمانية تنوي فرض عقوبات اقتصادية جديدة على كوريا الشمالية بسبب برنامجها النووي. ونقلت صحيفة سودويتشه زايتونج ومحطتا (إن.دي.آر) و (دبليو.دي.آر) عن وزارة الخارجية قولها إن الإجراءات المزمعة يجري تنسيقها مع المستشارية ووكالات حكومية أخرى وسيتم تنفيذها قريبا. ووفقا للتقرير فإن ألمانيا تعتزم حظر تشغيل فندق ومركز مؤتمرات في موقع السفارة الكورية الشمالية في وسط برلين.

ويقول رجال أعمال زائرون إن الصين لا تزال مصدر معظم المنتجات الاستهلاكية في كوريا الشمالية إلا أن البلاد شهدت في عهد الرئيس كيم جونج أون محاولة لزيادة مبيعات المنتجات المصنوعة محليا لتجنب تدفق العملة للخارج وتدعيم فكرة الاعتماد على الذات. ولا توجد بيانات متاحة تبين حجم المعروضات المنتجة محليا. وربما لا يتضح الواقع بدقة من خلال بيانات الصادرات من دول تبيع السلع الاستهلاكية لكوريا الشمالية مثل الصين وماليزيا. وامتنعت وزارة التجارة الصينية عن التعليق عندما سئلت إن كانت صادرات الصين لكوريا الشمالية تتراجع بسبب زيادة المنتجات محلية الصنع في الأسواق. ويقول الزائرون إن شركات كورية شمالية كبرى مثل اير كوريو التي يسيطر عليها الجيش وتدير شركة الطيران الوطنية وكذلك مجموعة نايجوهيانج العملاقة اتجهت بتشجيع من القيادة لتنويع نشاطها ليشمل تصنيع سلع استهلاكية مثل السجائر والملابس الرياضية.

وكوريا الشمالية من أكثر الدول انغلاقا في العالم وتخضع زيارات الأجانب لها لقواعد مشددة. وسمحت السلطات لفريق من رويترز زار العاصمة بيونج يانج الشهر الماضي بزيارة متجر للبقالة، برفقة حراس عينتهم الحكومة، حيث كانت الأرفف تمتليء بمنتجات محلية الصنع من عصائر وبسكويت وبعض السلع الغذائية الأساسية الأخرى. وشاهد زوار آخرون سلعا معلبة ومعروضات أخرى منها البن والمشروبات الروحية ومعجون الاسنان وأدوات التجميل والصابون والدراجات وغيرها معروضة للبيع في أسواق المدينة. وقال البائع رهي كيونج سوك (٣٣ عاما) «بفتح مصانع جديدة تحسن استخدام العلامات التجارية والتغليف ومكونات المنتجات الغذائية عندنا». أما كيم تشول أونج (٣٩ عاما) الذي يعمل مدرس تربية رياضية وكان في زيارة للمتجر فقال «أستطيع أن أشعر بمذاق الفاكهة الحقيقية في المشروبات التي تصنع في كوريا الشمالية مقارنة بالمشروبات من دول أخرى». ويقول الزوار إن السلع الاستهلاكية محلية الصنع بدأت تصبح أكثر تطورا على نحو متزايد وإن الشفرات التي تحدد منشأ المنتج توجد على عدد كبير من المنتجات من أدوات التجميل إلى المشروبات الخفيفة. كذلك فإن المنافسة تتزايد بين البائعين في الأسواق إذ يعرضون عينات من منتجاتهم الغذائية على المتسوقين وهو ما لم يكن يحدث قبل خمس سنوات. وقال اندراي ابراهميان من مجموعة تشوسون اكستشينج التي تتولى تدريب مواطنين من كوريا الشمالية على مهارات الأعمال «نحو عام ٢٠١٣ بدأ كيم جونج أون يتحدث عن ضرورة إحلال بدائل للواردات».

وطني

من منتجات شركة اير كوريو الآن السجائر والمشروبات الغازية وسيارات الأجرة ومحطات البنزين. أما شركة نايجوهيانج ومعناها «وطني» فبدأت نشاطها بتصنيع التبغ في بيونجيانج ثم توسعت ليشمل إنتاجها في السنوات الأخيرة أوراق اللعب والسلع الالكترونية والملابس الرياضية. كما أنها ترعى فريقا نسائيا لكرة القدم يحمل اسمها. ولم يتسن الاتصال بالشركتين الكوريتين للتعليق كما أنهما لا تنشران بيانات عن الإيرادات أو الأرباح. ولم يتسن التعرف على أي شركاء لهما في مشروعات مشتركة. وقال تجار وخبراء في تجارة التجزئة إن سوق كوريا الشمالية مغر بفضل طبقة متنامية من الأفراد الذين يحققون ثروات من خلال اقتصاد السوق الرمادية التي يتزايد اعتراف الدولة بها والتحرك للسيطرة عليها. قال تاجر من جنوب شرق آسيا يصدر منتجات استهلاكية لكوريا الشمالية «الكوريون الشماليون يزهدون بشكل متزايد المنتجات الصينية لأنهم يعتقدون أنها ذات جودة ضعيفة». وكان عدد من الفضائح المتعلقة بسلامة المواد الغذائية قد هز الصين في السنوات الأخيرة منها تلوث الأرز ومسحوق الحليب. وقال مايكل سبافور من بايكتو إكستشينج التي تنقل وفودا من المستثمرين والسياح وأساتذة الجامعات إلى كوريا الشمالية «الأمهات في كوريا الشمالية لا يختلفن عن الأمهات في الصين أو كندا. فهن يردن إطعام أطفالهن أفضل غذاء ممكن». وأضاف «شاهدت بنفسي أفرادا في متجر في كوريا الشمالية يقارنون بين منتج صيني وآخر كوري ثم يختارون المنتج الكوري».

الاعتماد على الصين

مع ذلك لا تزال كوريا الشمالية معتمدة اعتمادا كبيرا على التجارة مع الصين كما أن الجانب الأعظم من المواد الخام التي تدخل في صناعة المنتجات الاستهلاكية يأتي من الصين أو يمر عبرها. قال ابراهميان إنه رغم تزايد انتشار القهوة سريعة الذوبان المنتجة محليا على سبيل المثال فإن السكر الذي يدخل في صناعتها مصدره الصين على الأرجح أو دولة أخرى تنتج السكر وتبيعه لكوريا الشمالية عبر الصين. وأضاف «نحن نشهد زيادة في المنتجات محلية الصنع ومنها الدراجات النارية والألواح الشمسية والغذاء لكن علاقات العمل التي تعتمد عليها تلك المنتجات مازالت صينية». وبسبب الاعتماد على الصين فمن المرجح أن تعاني الشركات التي تضع شعار «صنع في كوريا الشمالية» إذا فرضت عقوبات أشد على البلاد.

وقال دبلوماسيون إن واشنطن تفاوض الصين على إمكانية إصدار رد أقوى من مجلس الأمن التابع للأمم المتحدة مثل فرض عقوبات جديدة على الصواريخ التي أطلقتها كوريا الشمالية. ■

◆◆ بيونج يانج تشهد محاولة لزيادة مبيعات المنتجات المصنوعة محليا لتجنب تدفق العملة للخارج

◆◆ خطط حكومية تعمل باستراتيجية مزدوجة تقوم على تطوير الجيش والاقتصاد معا

◆◆ تعتمد بشكل كبير على التجارة مع الصين فالجانب الأعظم من المواد الخام التي تدخل في صناعة المنتجات الاستهلاكية يأتي من الصين أو يمر عبرها

صوت عُمان في الوطن العربي

الوطن

AL WATAN

Voice Of Oman In The Arab World

يومية ـ سياسية ـ جامعة

تأسست عام ١٩٧١م

السبت ١٦ من شعبان ١٤٣٨ هـ ـ الموافق ١٣ من مايو ٢٠١٧م ـ العدد: (١٢٣٢٣) ـ السنة الـ ٤٧ صاحب الامتياز المدير العام رئيس التحرير: محمد بن سليمان الطائي www.alwatan.com alwatan@omantel.net.om SATURDAY 13 May 2017 - NO: (12323) - VOL47

مواقيت الصلاة

	فجر	شروق	ظهر	عصر	مغرب	عشاء
مسقط	٤:٠٣	٥:٢٦	١٢:٠٨	٣:٣٢	٦:٤٦	٨:٠٤
صلالة	٤:٣٥	٥:٥٣	١٢:٢٥	٣:٣٨	٦:٥٢	٨:٠٥

الجريدة تحوي آيات قرآنية وأحاديث نبوية يرجى عدم اساءة استخدامها

درجات الحرارة

	مسقط	صلالة	السيب	خصب	البريمي	عبري	صحار	الرستاق	نزوى	سيق	جبل شمس	صور	مصيرة	هيما	ثمريت
العظمى	٣٨	٣٢	٣٨	٤٠	٣٩	٣٩	٣٧	٣٩	٣٨	٢٥	٢٢	٤٠	٣٥	٤١	٣٨
الصغرى	٣١	٢٧	٣١	٢٩	٢٧	٢٨	٢٨	٣٠	٢٦	١٧	١٤	٣٠	٢٩	٢٤	٢٣

هاتف :(١٤٤٣)

لمعرفة آخر اخبار الطقس اتصل برقم١١٠٢

منظمة الصحة العالمية تدعو لزيادة الشفافية من أجل تسعير أكثر عدلا للأدوية

■ أمستردام ـ رويترز : قال خبراء بمنظمة الصحة العالمية إن العالم بحاجة إلى تحسين الشفافية بشأن تسعير الأدوية وإصلاح بعض السبل المتبعة في ذلك من أجل تسهيل الحصول على الأدوية المنقذة للحياة. وتواجه شركات صناعة الأدوية انتقادات متزايدة مع دخول موجة من العلاجات الجديدة للأمراض الخطيرة مثل السرطان والالتهاب الكبدي الوبائي- سي إلى السوق بأسعار باهظة مما يجعلها بعيدة عن متناول كثير من المرضى والخدمات الصحية الوطنية. وقالت سوزان هيل مديرة قسم الأدوية الضرورة بمنظمة الصحة العالمية «أصبحت المشكلة عالمية. وأضافت: الكثير من تلك (الأدوية) مدرج الآن على قائمة منظمة الصحة العالمية بالأدوية الضرورية لكن ارتفاع أسعارها يقيد الحصول عليها. كانت هيل تتحدث بعد يوم من منتدى عقد على مدى يوم واحد بشأن التسعير العادل تحت رعاية المنظمة التابعة للأمم المتحدة والحكومة الهولندية في أمستردام. وجرت الدعوة إلى الاجتماع، الذي ضم حكومات وشركات والمجتمع المدني، كخطوة أولى نحو إعداد خطط ملموسة بشأن تسعير الأدوية. وقالت ماري بول كيني مساعدة المدير العام لمنظمة الصحة العالمية إن هناك اتفاقا على أن القطاع بحاجة إلى جني عوائد معقولة على استثمارات الأبحاث والتطوير لكن ينبغي للحكومات أن تلعب دورا أكبر في تحديد الأسعار وإدارة جدول أعمال أبحاث الأدوية. ومن بين المعوقات التي تعترض سبيل إعداد نظام أكثر عدلا للتسعير غياب الشفافية بشأن تكلفة عمليات التطوير وكيفية تحديد الأسعار واختلاف أسعار نفس الدواء في بلدان مختلفة. وقالت كيني للصحفيين «زيادة الشفافية أمر حيوي تماما في إعطائنا دلائل على العمليات المستقبلية. وتتعامل شركات صناعة الأدوية بحساسية شديدة مع القضية التي تتصدر جدول الأعمال في كثير من البلدان. وفي محاولة لتهدئة المشترين والمرضى والسياسيين في السوق الأميركية ذات الأهمية الشديدة تعهدت عدة شركات، أحدثها سانوفي، بالحد من زيادات الأسعار هناك. غير أن الشركات لا تزال تمتنع عن تحديد كيفية تحديد أسعار الأدوية وتفضل طرح القيمة التي تجلبها أدويتها. ■

■ سمكة الجيذر التي تم صيدها بولاية صور

من المصدر

وصل وزنها ٢٣٧ كيلو جراما

بيع أكبر سمكة جيذر لصياد بولاية صور بـ ١٣٠ ريالا

صور ـ من عبدالله بن محمد باعلوي :

■ استقبل سوق الأسماك بميناء الصيد البحري بولاية صور صباح أمس أكبر سمكة جيذر شهدها السوق تزن نحو ٢٣٧ كيلو جراما حيث وصلت السمكة إلى السوق عن طريق إحدى سفن الصيد القادمة إلى الولاية والمحملة بأسماك الجيذر المختلفة الأحجام والسهوة وقد وصل قيمة بيع السمكة إلى ١٣٠ ريالا بحسب قيمة الكيلو الذي وصل إلى ٥٥٠ بيسة حيث وصول حجم سمك الجيذر إلى هذا الحجم في الولاية من الأمور النادرة الأمر الذي دفع بعض المتواجدين بالسوق إلى التقاط صور تذكارية مع السمكة .

ويعتبر سوق الأسماك بميناء الصيد البحري بولاية صور من أنشط أسواق الجملة في المحافظة حيث يستقبل يوميا أعدادا من سفن الصيد القادمة من ولايات جعلان والوسطى إضافة إلى أصحاب السفن والقوارب من ولاية صور . ■

نرويجيون يطوّرون لقاحا فعّالا ضد سرطان البروستاتا

■ لندن ـ العمانية : طوّر علماء نرويجيون نشرت نتائج تجاربهم بصحيفة ديلي ميل البريطانية لقاحا لسرطان البروستات يقوم بتحفيز الجهاز المناعي لقتل الخلايا السرطانية. ويعمل هذا اللقاح الجديد على تحفيز الجهاز المناعي في الجسم لمحاربة السرطان من خلال «العلاج المناعي» حيث يعد هذا النوع من العلاج فعالا لأنه لا يؤدي إلى ظهور آثار جانبية مماثلة لتلك الناتجة عن العلاجات التقليدية كالعلاج الكيميائي والإشعاعي. ولم يعرف بعد متى سيكون اللقاح متاحا للجميع إلا انه عادة ما يستغرق الأمر بين ١٠ و١٥ سنة وذلك لتخطي جميع مراحل التجارب السريرية. وقال العلماء في مستشفى راديوم النرويجي «بعد مضي تسعة أشهر على الدراسة كانت الحالة مستقرة عند ١٧ مريضا حيث شارك ٢٢ رجلا مصابا بسرطان غدة البروستاتا في التجربة السريرية ضمن المرحلة الأولى. ■

العلاج النفسي بالأفلام السينمائية

■ فيينا ـ د.ب.ا: الأفلام لديها القدرة على إثارة مشاعرنا، فإنها يمكن أن تجعلنا نجهش بالبكاء أو نطلق الضحكات ، وتشع فينا الأمل أو تبعث الإحساس باليأس، وهذا هو السبب وراء تسخير قوة هذه الوسيلة من جانب الأطباء النفسيين. كل يوم أربعاء، يجلس مارتن بولتروم، وهو طبيب نفسي في فيينا، يستخدم السينما كوسيلة للعلاج، مع ٣٠ إلى ٥٠ مريضا لمشاهدة فيلم ـ وهذا جزء إلزامي من علاجهم من الإدمان، وبعد ذلك يناقشون ما شاهدوه.

ويقول بولتروم «السؤال ببساطة هو كيف تغوض في أعماق النفس البشرية للمريض «، مضيفا «إذا تأثروا بالصور والموسيقى المذهلة لفيلم، فإن من الأسهل بالنسبة لهم أن يتحدثوا عن الأمور الشخصية. ويستخدم بولتروم الأفلام الكوميدية والدرامية لعلاج المدمنين منذ عام ٢٠٠٩. وفي كل عام في معهد انطون بروكوش في فيينا، أحد أكبر العيادات للعلاج من الإدمان في أوروبا، يخضع حوالي ألفي مريض للعلاج من مشاكل، يتعلق معظمها بالمشروبات الكحولية والمخدرات وألعاب الفيديو.

ويقول بولتروم إن استخدام الأفلام في العلاج وسيلة مناسبة للجميع، وإنه يستخدم تشكيلة كبيرة من الأفلام من يوم فأر الأرض إلى الجمال الأميركي. ويقول إنه فضل ، لبعض الوقت ، قصص الحب لأنه موضوع يهم الجميع،كما أن العديد من المدمنين يعانون من مشاكل في العلاقات مع الآخرين ، بل أنهم انفصلوا عن شركائهم بسبب إدمانهم. ■

أول زوجين ينجحان في تسلق أعلى ١٤ قمة في العالم

■ كاتماندو ـ د.ب.ا: أصبحت امرأة إيطالية وزوجها هذا الأسبوع أول زوجين ينجحان في تسلق أعلى ١٤ قمة جبلية في العالم والتي لا يقل ارتفاع أي منها عن ثمانية آلاف متر، طبقا لما ذكرته الشركة المنظمة للرحلة الخاصة بالزوجين أمس الجمعة. وقالت بيني هيوجو، إحدى المديرين البارزين في شركة «شو أويو» للرحلات السياحية في كاتماندو إن نيميس ميروي (٥٦ عاما) وزوجها رومانو بينت (٥٥ عاما)، وصلا إلى قمة جبل أنابورنا التي يبلغ ارتفاعها ثمانية آلاف متر بشمال وسط نيبال صباح الخميس. وأضافت أن «نيميس وزوجها وصلا إلى القمة في الساعة التاسعة صباحا (٠٣١٥ بتوقيت جرينتش) الخميس. لقد تحدثت إلي عبر الهاتف وبدت سعيدة للغاية. وتابعت هيوجو أن الزوجين تسلقا الجبل بدون أكسجين إضافي ونزلا إلى معسكر القاعدة للجبل. وأضافت «سوف يستغرقان ما بين أربعة إلى خمسة أيام للوصول إلى أقرب بلدة، ثم سيتوجهان بعد ذلك إلى كاتماندو. وبدأ الزوجان رحلتهما في عام ١٩٩٨، عندما وصلا إلى قمة جبل «نانجا باربات» الذي يبلغ طوله ٨١٢٦ مترا في باكستان. ■

إنقاذ امرأة بعد قضاء ليلتين أعلى جبل بركاني في نيوزيلندا

■ ويلنجتون ـ د.ب.ا: نقلت امرأة نيوزيلندية إلى المستشفى للعلاج بسبب انخفاض حرارة جسمها بعد أن ظلت مفقودة طوال ليلتين وسط الأحراش في جبل «تاراناكي» البركاني في نيوزيلندا.

وقالت الشرطة النيوزيلندية لوكالة الانباء الالمانية (د ب أ) إنه عثر على المرأة (٤٩ عاما) صباح امس الجمعة، بواسطة فريق للبحث والانقاذ في متنزه «إجمونت ناشونال» على الساحل الغربي من نورث آيلاند في نيوزيلندا.

وذكرت المتحدثة أن المرأة قضت ليلتين وحدها في العراء، بعد أن فقدت وسط طقس سيىء، بالقرب من أحد المسارات على الجبل البركاني الذي يبلغ ارتفاعه ٢٥١٨ مترا.

وتوقف هطول الأمطار صباح امس الجمعة، مما سمح للمرأة بالنزول من الجبل، حيث رصدتها إحدى مروحيات الانقاذ ونقلتها إلى المستشفى.

وفي فبراير الماضي، قضت سائحة ألمانية (١٩ عاما) ليلتين وسط الاحراش، بعد أن ضلت طريقها في نفس المنطقة. ويذكر أن جبل «تاراناكي» المخروطي الشكل المعروف أيضا باسم «إجمونت» هو بركان خامل. ■

حوت من البلاستيك للتوعية بأهمية الحفاظ على البيئة في الفلبين

■ صبي ينظر لتركيب فني من البلاستيك والنفايات على شكل حوت قام بتجهيزه مجموعة من الناشطين حفاظا على البيئة بالفلبين

أ.ف.ب

■ مانيلا ـ رويترز: صنعت منظمة مهتمة بالبيئة هيكلا لحوت نافق بطول ١٥ مترا وعرض مترين، وذلك من مخلفات البلاستيك، في إطار حملة لزيادة الوعي بشأن عواقب إلقاء المخلفات، لاسيما البلاستيك، في المحيط وعلى الشاطئ. ووضع ناشطون في جماعة السلام الأخضر (جرينبيس)، المدافعة عن البيئة، بالفلبين الهيكل على شاطئ البحر في بلدة نياك بمقاطعة كافيتي جنوبي مانيلا وحوله ٦٠ كيلوجراما من الزجاجات والأكواب والأكياس البلاستيكية وغيرها من المخلفات التي تُستخدم مرة واحدة وجُمعت من المنطقة. ويقول ناشط في الحملة يدعى أبيجيل أجويلار إن الهدف من الهيكل هو تنبيه الناس لأهمية الحد من إلقاء مخلفات البلاستيك في المحيط. وشارك أجويلار في صنع هيكل الحوت.

وذكر تقرير صدر في عام ٢٠١٥ ونشرته مجلة ساينس العلمية أن الفلبين تأتي في المرتبة الثالثة بين الدول التي تلقي أكبر قدر من المخلفات البلاستيكية في المحيط. وتأتي الصين في المقدمة وتليها إندونيسيا في المركز الثاني بالقائمة. وقال التقرير إن الفلبين تُخرج في المتوسط نحو ٢,٧ مليون طن متري من مخلفات البلاستيك سنويا يُلقى منها نحو ٢٠ في المئة في المحيط. ■

فشل مزاد في سيراليون على ألماسة ضخمة بعد رفض ٧,٨ مليون دولار لبيعها

■ قطعة الألماس التي تزن ٧٠٦ قراريط واكتشفت في شرق سيراليون ورفض بيعها في مزاد

رويترز

■ فريتاون ـ رويترز : أخفق مزاد لبيع أحد أكبر الألماسات في العالم الخميس عندما رفضت حكومة سيراليون عرضا بلغ ٧,٨ مليون دولار ثمناً للألماسة التي يماثل حجمها حجم بيضة قائلة إن ذلك العرض يقل كثيرا عن الثمن المتوقع طبقا لتقييمها. والحجر الذي يبلغ وزنه ٧٠٩ قراريط هو ثاني أكبر ألماسة تكتشف في سيراليون على الإطلاق واكتشفها قس في مارس في منطقة كونو شرق سيراليون وسلمها للحكومة لبيعها. وتسلم القائمون على المزاد خمسة عروض في مظاريف مغلقة تتراوح بين مليوني دولار و٧,٨ مليون دولار. وقدم أعلى عرض مندوب عن تاجر الألماس البلجيكي راي ديام. وقال ساهر ونداي كبير القائمين على المزاد ورئيس وكالة المعادن الوطنية أمام الغرفة التي اكتظت بالحضور : قررنا عدم بيع الألماسة لأن أعلى عرض لا يضاهي السعر الأساسي الذي حددته الحكومة. وقال ونداي إن الحكومة تأمل الآن في الحصول على مبلغ أكبر مقابل الألماسة في مزاد دولي في أنتويرب في بلجيكا دون أن يفصح عن مزيد من التفاصيل. ■

■ ثيران بيضاء تقدم لها مجموعة متنوعة من الحبوب خلال حفل الحرث الملكي السنوي في بانكوك للتنبؤ بموسم الحصاد والتوقعات بهطول الأمطار الكافية والحصاد الجيد لهذا العام.

أ.ف.ب

وفاة أكثر من ١٠٠٠ شخص جراء الالتهاب السحائي في نيجيريا

■ جوهانسبرج ـ د.ب.ا: أفاد مركز نيجيريا لمكافحة الأمراض، امس الجمعة، بأن انتشار الالتهاب السحائي أسفر عن وفاة ١٠٦٩ شخصا في نيجيريا منذ أواخر عام ٢٠١٦. ويعتبر هذا الوباء الأسوأ في غرب أفريقيا خلال السنوات التسع الأخيرة. وأشار تقرير عن الوضع إلى أنه تم الإبلاغ عن ١٣ ألف و ٤٢٠ حالة مشتبه في إصابتها بالمرض منذ يوم الاثنين الماضي. ■

Printed at AL WATAN AL OMANEYA Printing Press

طبعت بمطابع الوطن العمانية