صوت عُمان في الوطن العربي

الوطن

AL WATAN
Voice Of Oman In The Arab World

يومية ـ سياسية ـ جامعة
تأسست عام ١٩٧١م

٢٤ صفحة — السبت ١٧ من رجب ١٤٣٨ هـ. الموافق ١٥ من أبريل ٢٠١٧م. العدد: (١٢٢٩٥). السنة الـ ٤٧ — صاحب الامتياز المدير العام رئيس التحرير: محمد بن سليمان الطائي — www.alwatan.com — SATURDAY 15 April 2017 - NO: (12295) - VOL47 — ٢٠٠ بيسة

محليات

■ وفد لجنة الصداقة العمانية الأردنية بمجلس الدولة يختتم زيارته للأردن

الاقتصادي

■ مؤشر سوق مسقط يفقد حاجز ٥٦٠٠ نقطة ويغلق على تراجع أسبوعي بنسبة ٠٫٧٤٪

قضايا

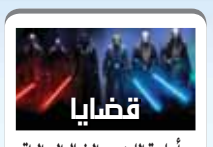

■ أسلحة الليزر من الخيال إلى الواقع

ثقافة وفن

■ معرض مكتبة النهضة للكتاب بصلالة يستضيف أمسية ثقافية

الرياضي

■ الفيصل الزبير ينهي استعداداته للجولة الأخيرة للموسم الثامن لتحدي كأس بورشه

0 094922 760500
alwatanoman

مليون و٤٠٠ ألف برميل إنتاج السلطنة يوميا من النفط الخام

«حبحب» يجذب الشركات العالمية لتطبيق تكنولوجيا جديدة للاستثمار

كتب. يوسف الحبسي:

■ قامت شركة تنمية نفط عمان بعرض حقل حبحب الذي تم اكتشافه عام١٩٨٢، والواقع في جنوب منطقة الامتياز، خلال مشاركتها في المؤتمر الفني للنفط الثقيل الذي نظمته جمعية مهندسي البترول في كندا. وتبحث الشركة، التعاون مع شركات النفط والغاز العالمية لاستغلال الإمكانيات الهايدروكربونية الهائلة في الحقل. وأوضح مدير مشروع الحقل الدكتور المعتصم البهلاني، خلال مشاركته في المؤتمر: لقد أجرينا مناقشات فنية مع عدد من شركات النفط الكندية، حيث أطلعونا على خبرتهم الواسعة في إنتاج النفط الثقيل من الحقول، وعلى الرغم من أنهم جميعاً يقرون بالتحديات التي يفرضها الحقل. ■

■ تفاصيل.....«الاقتصادي»

حارة المقيدح .. تاريخ ينطق بالأصالة والجمال

■ مياه الفلج تتجمع في الحوض لتنساب بعد ذلك في القنوات لتروي مزارع المقيدح ببلدة الدريز بعبري وتواصل بعد ذلك رحلتها بين الحارات والبيوت القديمة لتشكل لوحة تراثية أصيلة لجمال الطبيعة في عمان.

كتب. سعيد بن علي الغافري:

■ تعتبر حارة المقيدح ببلدة الدريز بعبري واحدة من المفردات التراثية العريقة ببيوتها القديمة التي تنطق بالأصالة والجمال وتحكي قصة حضارة لها جذور ضاربة في أعماق التاريخ بناها الإنسان العماني. ■

■ البقية.....ص١٠
■ تفاصيل.....ص٤

السلطنة تعرض تجربتها في مجال الإعلام الكشفي

■ قامت السلطنة ممثلة في المديرية العامة للكشافة والمرشدات أمس بعرض تجربتها في مجال الإعلام الكشفي وتفعيل مواقع التواصل الاجتماعي وموقع كشافة ومرشدات عمان وذلك خلال مشاركتها في أعمال المنتدى الإقليمي الكشفي العربي الأول للتسويق الذي تنظمه الأمانة العامة للمنظمة الكشفية العربية بمقرها في العاصمة المصرية القاهرة والذي بدأ في ١١ أبريل الجاري ويختتم اليوم السبت بمشاركة٥٥ مشاركا من الدول العربية الأعضاء ومن الإقليمين الآسيوي الباسفيكي والإفريقي. ■

■ تفاصيل.....ص٣

أسبوع سلامة الغذاء يختتم فعالياته

■ اختتمت فعاليات أسبوع سلامة الغذاء لعام ٢٠١٧م والذي نظمته وزارة البلديات الإقليمية وموارد المياه بالتعاون مع الجهات المعنية خلال الفترة من (٩-١٣) إبريل الجاري ، بعد أن نظمت المديريات العامة للبلديات بالمحافظات مجموعة من الأنشطة والبرامج التوعوية الهادفة إلى تعزيز مستوى الوعي لدى شرائح المجتمع بأهمية سلامة وجودة الغذاء واشتملت على ندوات ومعارض توعوية متنقلة للتعريف بالاشتراطات الصحية ومحاضرات توعوية لطلبة المدارس وحملات تفتيش صحية مشتركة. ■

■ تفاصيل.....ص٤

«فواصل» تحول بين الآفة وأكبر ضحاياها

■ كآفة خبيثة تنتقي المخدرات واحدة من أهم شرائح المجتمع وأكثرها قابلية للوقوع في براثن الإدمان ألا وهي شريحة طلبة المدارس الذين يستغل المجرمون وضعاف النفوس حداثة سنهم، وقلة خبرتهم في الحياة، وانجذابهم لحب التجربة غير عابئين بمستقبل جيل من المنتظر أن تستكمل بسواعده مسيرة البناء. وإذا كانت مكافحة المخدرات مسؤولية تقع على عاتق الدولة والمجتمع بكافة قطاعاته، فإن التصدي لهذه الآفة يبدأ بالفصل بينها وبين أبرز الشرائح المستهدفة، وسد كافة الثغرات التي يمكن أن تسلل من خلالها. ومن أهم ما يمكن أن يحقق هذا المقصد هو برنامج (فواصل) الذي تنفذه وزارة التربية والتعليم، وبالتعاون مع اللجنة الوطنية لشؤون المخدرات والمؤثرات العقلية، والذي يستهدف طلبة المدارس من سن الثانية عشرة إلى سن الرابعة عشرة. فأهمية هذا البرنامج تنبع من الدور المؤثر والفاعل للمؤسسات التعليمية وأولها المدرسة في توجيه سلوكيات الأبناء وبلورة أفكارهم ومعتقداتهم بشكل يتوافق مع القيم التي يرتضيها المجتمع. فهذا البرنامج يقوم على نموذج التأثير الإدراكي والاجتماعي عبر إكساب الأخصائيين أساليب واستراتيجيات جديدة ■

المحرر

■ البقية.....ص١٠

«فواصل» يوعي الطلبة بمخاطر المخدرات

■ تنفذ وزارة التربية والتعليم، بالتعاون مع اللجنة الوطنية لشؤون المخدرات والمؤثرات العقلية برنامج (فواصل) التوعوي لوقاية طلبة المدارس من المخدرات ويستهدف طلبة المدارس من سن الثانية عشرة إلى سن الرابعة عشرة بهدف حمايتهم من السلوكيات الخطرة. ويتضمن البرنامج ثلاثة كتيبات:(التطبيقات، الأخصائي، الأهل) وهو مبني على نموذج التأثير الإدراكي والاجتماعي. ■

■ تفاصيل ص٣

آراء اليوم

رأي الوطن.. حرص حقيقي على استمرار المكاسب التنموية للمواطن
لقاء موسكو
حذار «رأسمالية الليدو»
لا تغرقوا مركبكم أيها السوريون
الأمة...وخرائط محارم غوركا الورقية!

■ منتخبنا الوطني خلال مشاركته في البطولة الخليجية السادسة عشرة للعموم

منتخبنا لألعاب القوى يحصد فضيتين وبرونزية في جدة

■ حصد منتخبنا الوطني لألعاب القوى ثلاث ميداليات في اليوم الأول من البطولة الخليجية السادسة عشرة للعموم التي تستضيفها مدينة جدة السعودية، حيث حصل على فضيتين وبرونزية في سباقات السرعة والجري عبر العدائين بركات الحارثي الذي حصل على فضية ١٠٠ متر وأحمد السعدي فضية سباق ٤٠٠ متر وعبدالله القريني على برونزية ١٠٠٠٠ متر على أن يخوض المنتخب عددا من المسابقات في اليوم الثاني من منافسات البطولة. ■

■ تفاصيل.....«الرياضي»

١٤٥ شاعرا يحيون الموروث الشعبي بملتقى الشعراء السابع بطيوي

■ صور ـ العمانية : انطلقت أمس بنيابة طيوي بولاية صور فعاليات ملتقى الشعراء السابع لفن الرزحة والعازي والفنون العمانية التقليدية الأخرى والذي تستضيفه اللجنة الأهلية للخدمات بنيابة طيوي بالتعاون مع مكتب نائب والي صور بنيابة طيوي. ويشارك في الملتقى أكثر من ١٤٥ شاعرا لفنون الرزحة والعازي والفنون التقليدية من مختلف محافظات وولايات السلطنة. يسعي الملتقى إلى إحياء الموروث الشعبي الأصيل وذلك من أجل ديمومة توارثه بين الأجيال القادمة. ■

■ البقية.....ص١٠

رصف ٢٧٥ كم من طرق شمال الباطنة الداخلية

■ من أعمال رصف الطرق الداخلية

■ تقوم وزارة البلديات الإقليمية وموارد المياه برصف ٢٧٥ كيلومترا من الطرق الداخلية بمختلف ولايات محافظة شمال الباطنة. حيث يجري بولاية السويق رصف ٣ حزم للطرق الداخلية مقسمة على رصف ٢٢،٦٠٠ كيلومتر للطرق الداخلية في الحزمة الأولى ورصف ٣٢،٩٥٠ كيلومتر للطرق الداخلية في الحزمة الثانية وكذلك رصف ٢٩،٧٠٠ كيلومتر للطرق الداخلية للحزمة الثالثة. كما تسعى الوزارة جاهدة إلى مد شبكة من الطرق الداخلية وربطها بالطرق الرئيسية. ■

■ تفاصيل.....ص ٣

اليمن : فرار ٢٣ سجينا بعدن

■ عدن ـ وكالات: تمكن ٢٣ شخصا من الفرار من أحد السجون الواقعة فى مدينة عدن، جنوب اليمن، إثر اشتباكات اندلعت بين قوات أمنية ومسلحين طالبوا بالإفراج عن النزلاء.

وبحسب شبكة أيه بي سي الأميركية، فإن النزلاء تمكنوا من الهرب أمس الاول بعد معارك بين قوات الأمن، ومجموعة من المسلحين الذين أغلقوا الطرق للمطالبة بالإفراج عن بعض المحتجزين داخل السجن دون محاكمة. وأضافت الشبكة الأميركية، نقلا عن مسؤولين أمنيين أن الاشتباكات بين الطرفين أسفرت عن مصرع شخص، وجرح ٤ من أفراد قوات الأمن. فيما لم تكشف الشبكة الأميركية عن هوية هؤلاء المسلحين. ■

■ البقية.....ص١٠

الأزمة الكورية: روسيا والصين تحذران من «مناخ ينذر بالخطر»

■ واشنطن ـ بكين ـ وكالات: حثت أمس روسيا والصين، على ضبط النفس مع تصاعد التوترات في شبه الجزيرة الكورية. وخلق مناخ ينذر بالخطر. وصرح المتحدث باسم الكرملين دميتري بيسكوف أن روسيا «قلقة للغاية بشأن تصاعد التوترات في شبه الجزيرة الكورية»، حسبما أفادت وكالة تاس الرسمية الروسية. وأضاف بيسكوف أن بلاده تطالب جميع الدول المعنية بضبط النفس ضد أي عمل يمكن أن يعتبر استفزازا، مشيرا إلى أن روسيا تدعم الجهود السياسية والدبلوماسية لتهدئة الوضع. من جانبه، صرح وزير الخارجية الصيني وانج يي في بكين أن جميع الاطراف المشاركة في التوترات بشأن كوريا الشمالية يجب أن تكف عن تصعيد الوضع، بعد يوم من إعلان المسؤولين الاميركيين أنهم يبحثون الخيارات العسكرية بشأن بيونج يانج. وقال وانج خلال مؤتمر صحفي: «نحن نعارض بشكل قاطع أي بيانات أو أفعال تثير التوترات، وندعو إلى وقف الاستفزازات والتهديدات قبل أن يتفاقم الوضع بشكل لا يمكن إصلاحه». وذكر وزير الخارجية الصيني أن الولايات المتحدة وكوريا الجنوبية تثيران عداء كوريا الشمالية وأن كوريا الشمالية تفعل المثل، مما يؤدي إلى «خلق مناخ ينذر بالخطر». وأضاف وانج «أي شخص يثير اضطرابات في منطقة شبه الجزيرة سيتحمل المسؤولية، وسيدفع الثمن للتاريخ». وأكد مجددا دعوة الصين لاستئناف المفاوضات بشأن إخلاء كوريا الشمالية من أسلحتها النووية، وفق ما يسمى بنهج «المسار المزدوج والتعليق المزدوج» وهو أن توقف بيونج يانج برنامجها النووي والصاروخي مقابل أن توقف كوريا الجنوبية وأمريكا تدريباتهما العسكرية السنوية. ■

■ تفاصيل.....ص١٢

«ثلاثي موسكو» يطالب بتحقيق محايد في «كيماوي خان شيخون» واحترام السيادة السورية

■ عربات إسعاف وأفراد من الهلال الأحمر السوري يقفون خلال عملية إجلاء المسلحين من بلدتي الفوعة وكفريا أمس أ.ف.ب

دمشق ـ «الوطن» ـ وكالات:

■ دعا وزراء خارجية روسيا وإيران ودمشق لإجراء تحقيق دولي محايد لتحديد من يقف وراء الهجوم الكيماوي في خان شيخون بريف إدلب، منددين بالضربة الأميركية على مطار الشعيرات، كما شددوا على ضرورة ألا يتكرر ذلك، لأنه ينتهك سيادة بلد عضو في الأمم المتحدة.وقال وزير الخارجية الروسي سيرجي لافروف في مؤتمر صحفي مشترك مع نظيريه الإيراني محمد جواد ظريف والسوري وليد المعلم في ختام اجتماع لهم في موسكو. ■

■ البقية.....ص١٠
■ تفاصيل.....ص١١

«ناسا» : قمر زحل قد يصلح للحياة

■ باسادينا ـ رويترز: قال علماء في إدارة الطيران والفضاء الأميركية (ناسا) إن أبخرة ثلجية تندفع في الفضاء من قمر إنسيلادوس الذي يوجد به محيط والتابع لكوكب زحل، تحتوي على الهيدروجين من فتحات مائية حرارية وهي بيئة يعتقد بعض العلماء أنها أدت لظهور الحياة على الأرض.

وقالت دورية ساينس إن هذا الاكتشاف يجعل من إنسيلادوس المكان الوحيد بخلاف الأرض الذي يعثر فيه العلماء على أدلة مباشرة على وجود مصدر محتمل للطاقة التي تدعم الحياة. والعديد من الأقمار التي تدور حول زحل والمشترى معروف أنها تحتوي على محيطات تحت السطح لكن إنسيلادوس هو القمر الوحيد الذي وجد العلماء فيه أدلة على مصدر للطاقة يدعم الحياة. ■

■ تفاصيل.....ص٢٤

■ صورة بثتها وكالة إدارة الطيران والفضاء الأميركية (ناسا) للمركبة الفضائية كاسيني خلال رحلتها لقمر كوكب زحل إنسيلادوس أ ف ب

الجيش العراقي يحرر المدخل الغربي للموصل

■ الموصل ـ وكالات: أعلن الجيش العراقي، إحكامه السيطرة على المدخل الغربي لمدينة الموصل، فيما قالت قيادة العمليات المشتركة إن مسلحي تنظيم «داعش» باتوا محاصرين في الأحياء التي يسيطرون عليها داخل المدينة. وقالت خلية الإعلام الحربي في بيان. ■

■ البقية.....ص١٠

وفد لجنة الصداقة العمانية الأردنية بمجلس الدولة يختتم زيارته للأردن

■ اختتم وفد لجنة الصداقة العمانية الأردنية بمجلس الدولة زيارته إلى المملكة الأردنية الهاشمية والتي استمرت لمدة خمسة أيام،عقد خلالها جلسة مباحثات مع الجانب الأردني من لجنة الاخوة الأردنية العمانية بمجلس الأعيان كما بحث الوفد مع أمين عام وزارة التعليم العالي والبحث العلمي تعزيز التعاون في مجال التعليم العالي ،وزار الوفد غرفة تجارة عمان وجرى خلال اللقاء استعراض السبل الكفيلة بتدعيم التعاون التجاري والاقتصادي والاستثماري بين البلدين الشقيقين.

وفي ختام زيارته للأردن قام وفد لجنة الصداَقة العمانية الأردنية بمجلس الدولة برئاسة المكرم محمد بن حمد المسروري بزيارة مجلس الأمة وبعض المعالم التاريخية المهمة في العاصمة الأردنية عمان. ■

■ الوفد أثناء زيارته للأردن من المصدر

■ لجنة الشؤون البلدية بشناص أثناء اجتماعها أمس من المصدر

في اجتماع لجنة الشؤون البلدية بشناص

مناقشة استعدادات الولاية لمسابقة شهر البلديات

الأول من مايو نقل باعة الخضراوات والفواكه من مكانهم المؤقت

■ أقرت لجنة الشؤون البلدية بولاية شناص في اجتماعها الرابع لهذا العام استعداداتها لمسابقة شهر البلديات، كما ناقشت نقل باعة الخضراوات والفواكه من مكانهم المؤقت إلى مكانهم الدائم. جاء ذلك خلال اجتماع اللجنة برئاسة سعادة الشيخ خليفة بن هلال العلوي والي شناص رئيس اللجنة وبحضور أعضاء اللجنة.

في بداية الاجتماع رحب سعادة الشيخ الوالي بالحضور وحثهم على بذل مزيد من الجهد والتفاني في خدمة الولاية، مشيرا إلى أنه لا بد من التعاون المتواصل بين اعضاء اللجنة التي من أجلها تحقيق الاهداف الرامية لنجاح أعمالها.

بعدها تمت المصادقة على محضر الاجتماع الثالث للجنة خلال هذا العام واستعرض عيد العامري مقرر اللجنة جدول أعمال الاجتماع والذي تضمن التعاميم والمخاطبات الواردة للجنة ومن أهمها: الكتاب الوارد من مدير عام البلديات الإقليمية وموارد المياه بمحافظة شمال الباطنة، المتضمن مسابقة شهر البلديات الإقليمية وموارد المياه السابع والعشرين، للعام ٢٠١٧م. حيث اطلعت اللجنة على الاستمارة التي تتضمن المشاريع والانشطة التي تحتوي على عناصر المسابقة. وفي هذا الجانب أقرت اللجنة بتشكيل لجان فرعية منبثقة من لجنة الشؤون البلدية وهي اللجنة المالية ولجنة الأنشطة والمشاريع ولجنة إزالة المشوهات ولجنة التوعية والإرشاد ولجنة التجميل.

وسوف يشرف على عمل هذه اللجان الفرعية لجنة الإشراف والمتابعة برئاسة سعادة الشيخ خليفة بن هلال العلوي والي شناص وعضوية كل من أصحاب السعادة أعضاء مجلس الشورى ممثلي الولاية ومدير بلدية شناص.

حيث أفاد سعادة الشيخ الوالي بأن ولاية شناص على أتم الاستعداد لخوض هذه المنافسة سائلين الله العلي القدير أن تكلل هذه الجهود بالتوفيق والنجاح، بعدها ناقشت اللجنة ما تم استكماله حول نقل باعة الخضراوات والفواكه من المكان المؤقت الذي خصص لهم سابقا إلى السوق المخصص للبيع في الولاية، حيث أوضح في هذا الجانب هيثم المياسي عضو المجلس البلدي المكلف من قبل اللجنة بمتابعة هذا الموضوع، بأنه سوف يتم نقل الباعة في موعد أقصاه ١ مايو من العام الحالي. وفي ختام الاجتماع شكر سعادته الحضور لمشاركتهم وابدائهم للآراء والمقترحات وتوصياتهم الهادفة خدمة لأهالي الولاية. ■

إصدارات جديدة لمجموعة الأحكام الصادرة عن الدوائر المدنية والدائرة الجزائية بالمحكمة العليا

■ أصدر المكتب الفني بالمحكمة العليا أحدث اصداراته المتمثلة بمجموعة الأحكام الصادرة عن الدوائر المدنية والدائرة الجزائية بالمحكمة العليا للسنتين القضائيتين (الثالثة عشرة والرابعة عشرة) بالإضافة الى المجلة القضائية في عددها الخامس والتي تمثل إسهام المكتب الفني بالمحكمة العليا في إثراء الأفق التشريعي وإسهامه في رفد القضاء العماني.

حيث جاءت مجموعة الأحكام في مجلدين منفصلين وركز في هذين الإصدارين على حيثيات الأحكام والمخرجات القضائية الشرعية ودور القضاء في ترسية مفاهيم العدالة والنزاهة والشفافية، وذلك وفق مفهوم جديد لنشر الأحكام القضائية بفهرسة علمية ميسرة وواضحة.

وشملت مجموعة الأحكام القضائية في الفترة من ٢٠١٢/١٠/١ وحتى ٢٠١٤/٦/٣٠م على القضايا الحقوقية وقضايا الأحوال الشخصية والقضايا الجزائية، حيث تم تناول الأحكام بطريقة منهجية متميزة لتسهل على قارئها ما يبحث عنه من معلومة ويحرص المكتب الفني على هذه الاصدارات لإخراج أحكام المحكمة العليا والمبادئ المستخلصة منها حتى تكون في متناول الجميع من مهتمين وباحثين، ولاسيما قضاة المحاكم، لتكون دليلا هاديا لهم في عملهم بغية تأصيل التطبيق السليم للشريعة والقانون في الدعاوى التي تنظر من قبلهم.

وتأتي هذه الاصدارات تتويجا للجهود التي يبذلها أصحاب الفضيلة القضاة في إرساء مبادئ الحق والعدل من خلال التطبيق السليم الصحيح لقواعد الشريعة الإسلامية ولقواعد القانون بفروعه المتعددة المتنوعة لتكون مرجعا للمحاكم ولكل المختصين والمهتمين في فصل الخصومات في سلسلة مترابطة مع المحاكم بما يساعد على ترسيخ مبدأ العدالة وغرس القوانين والقواعد القضائية والقانونية بشكل علمي وسليم ودقيق في ذهن كل باحث ومتخصص في القضاء.

جدير بالذكر أن المكتب الفني للمحكمة العليا يعد من وسائل التنوير الإعلامي القضائي التي أناط المشرع بها مهمة إيصال الوقائع القضائية إلى المختصين والمهتمين والرأي العام، ويمثل أحد جوانب الاهتمام بالثقافة القانونية للقضاة لمتابعة التطور القضائي ورصد كافة الأحكام الصادرة ونشرها في مجلدات ضمن جهد تنويري للأجيال وتقديم التفسيرات الفنية لمواد القوانين، كما يحرص على نشر دوريات تثقيفية في المجال القانوني للقضاة ولغيرهم من المتابعين للثقافة القانونية . ■

■ غلاف الإصدار الجديد لمجموعة الأحكام الصادرة عن الدائرة الجزائية بالمحكمة العليا

■ غلاف الإصدار الجديد لمجموعة الأحكام الصادرة عن الدوائر المدنية بالمحكمة العليا

■ غلاف العدد الجديد من المجلة القضائية

■ عاطف عبدالمجيد يقدم إحدى أوراق العمل

■ خميس الراسبي يقدم رؤية السلطنة في التسويق الإعلامي «من المصدر»

عرضت تجربتها في مجال تفعيل صفحات التواصل الاجتماعي

السلطنة تختتم مشاركتها في المنتدى الإقليمي الكشفي العربي الأول للتسويق بالقاهرة ..اليوم

■ بمشاركة السلطنة ممثلة في المديرية العامة للكشافة والمرشدات يختتم اليوم المنتدى الإقليمي الكشفي العربي الأول للتسويق الذي تنظمه الأمانة العامة للمنظمة الكشفية العربية بمقرها في العاصمة المصرية القاهرة والذي يقام خلال الفترة من ١١ إلى ١٧ ابريل حيث يقام حفل الختام بحضور الدكتور عاطف عبدالمجيد أحمد الأمين العام للمنظمة الكشفية العربية، وأعضاء اللجنة الكشفية العربية واللجان الفرعية بمشاركة ٥٥ مشاركا من الدول العربية الأعضاء ومن الاقليمين الآسيوي الباسفيكي والأفريقي.

وضمن جلسات المنتدى قدمت السلطنة تجربتها في مجال الإعلام الكشفي ركزت على جهود المديرية العامة لكشافة والمرشدات في تفعيل مواقع التواصل الأجتماعي وموقع كشافة ومرشدات عمان حيث كان الموقع منصة تفاعلية لتسجيل المشاركين من الدول العربية والعالم في مختلف الفعاليات التي نظنتها ومنها المؤتمر الكشفي العربي الذي استضفته السلطنة في نوفمبر الماضي ولقاء تبادل الثقافات والتعرف على الحضرارات والمنتديات واللقاءات الكشفية والإرشادية، الى جانب ربط الموقع بحسابات الكشافة في التويتر والفيس بوك والإنستجرام .كما قدمت عدد من الدول العربية عروضها المختلفة في مجال تفعيل صفحات التواصل الاجتماعي ومواقع الكشفية العربية، وقدم الدكتور سامي عبدالعزيز عميد كلية الإعلام بجامعة القاهرة الأسبق الخبير التسويقي جلسة بعنوان (الإنطلاق في طرق التفكير) وقدم الدكتور عاطف عبدالمجيد أمين عام المنظمة الكشفية العربية جلسة بعنوان(الحملات التسويقية الأهداف والأدوات والتقييم) وقدمت ليلى علم الدين مديرة الاتصال بالمنظمة الكشفية العربية ورقة بعنوان(الكشفية واللعبة التسويقية) وخلال الجلسة قدم خميس بن سالم الراسبي رئيس اللجنة الكشفية العربية عضو اللجنة الكشفية العالمية أهداف التوسيق وآلياته للوصول الى المستهدف.

وقدم ماجلو مدير الاتصال بالمنظمة الكشفية العالمية شرحا تفصيليا عن الموقع الالكتروني العالمي حول التسجيل في الموقع، كما بين أقسام الموقع والاخبار، وطرق النشر في الشبكات الاجتماعيه بحيث يتمكن كل شخص من التدوين والنشر، والخدمات التي يقدمها الموقع ومنها توفير بعض الدروس الجامعية المجانية التي يمكن لأي من المسجلين في الموقع المشاركة بها.

وقدم محمد ظافر عتمة خبير التسويق الرقمي جلسةعمل (التسويق الرقمي) قدم فيها تعريفا عن التسويق الرقمي ومقارنته مع التسويق التقليدي، والمميزات في هذا النوع من التسويق من حيث الوصول للفئة المستهدفة بالإضافة إلى الميزانية المحدودة للترويج مما يعني وصول أكبر بتكلفة أقل، كما بين أهم الآليات المستخدمة في الترويج وأكثرها فاعلية، والطرق التي يمكن من خلالها قياس نجاح الحملة.وتضمن المنتدى منذ انطلاقته في ١١ من ابيرل عدد من الجلسات التي هدفت الى توفير آليات عملية لتحقيق إستراتيجية الحركة الكشفية العالمية للوصول بالعضوية إلى ١٠٠ مليون كشاف عام ٢٠٢٣م، وتناولت عددا من المواضيع أهمها: التسويق الاجتماعي (الأسس والمبادئ) والتسويق للمبادئ والقيم الكشفية، والصورة الذهنية واستراتيجيات التميز، وبناء العلامة التجارية (BRANDS) للمنظمات والهيئات، والحصة السوقية والقيمة التنافسية، واستخدام الانفوجرافيكس في التسويق الكشفي، والتسويق الرقمي (E-marketing) للحركة الكشفية، وكيف تبني جمهورك على مواقع التواصل الاجتماعي، والصورة والفيديو للتسويق للمنتج الكشفي (digital story telling) وإطلاق التفكير حول أساليب جديدة لدعم الحركة الكشفية والاستخدام الأمثل لوسائل الإعلام لتفعيل الخطة التسويقية، والخدمة والعناية بأعضاء الحركة الكشفية والداعمين لها.ويعد التسويق ومهاراته من الأدوات المهمة في جذب الشباب والاحتفاظ بالعضوية وتفعيل كل عناصر الأداء داخل الحركة الكشفية مما سيكون له الأثر الكبير في تعزيز صورة الحركة الكشفية في المجتمعات المحلية والإقليمية والعالمية، وسيشارك في تقديم المنتدى خبراء ومتخصصين في مجال الإعلام والتسويق الاجتماعي، وسيكون المنتدى مسرحا لمداخلات الأكاديميين ولعرض التجارب تسويقه ناجحة. ■

قائد سلاح الجو السلطاني العماني يعود للبلاد بعد مشاركته في اجتماع قادة الدفاع الجوي لدول التعاون

■ مسقط . العمانية : بعد مشاركته في اجتماع قادة القوات الجوية والدفاع الجوي لدول مجلس التعاون لدول الخليج العربية الذي عقد خلال الفترة من ١١ وحتى ١٣من الشهر الجاري عاد إلى البلاد اللواء الركن طيار مطر بن علي العبيداني قائد سلاح الجو السلطاني العماني والوفد المرافق له قادما من المملكة العربية السعودية الشقيقة

وكان في استقباله لدى عودته مطار مسقط الدولي عدد من كبار ضباط سلاح الجوالسلطاني العماني. ■

محاضرة دينية بعنوان «التفقه في الدين» بجامع العراقي بعبري

عبري . من صلاح بن سعيد العبري:

■ نظمت إدارة الأوقاف والشؤون الدينية بمحافظة الظاهرة بجامع العراقي بولاية عبري محاضرة دينية بعنوان (التفقه في الدين) ألقاها المحاضر محمد بن زاهر العبري تحدث فيها عن مفهوم التفقه في الدين وتعلم العلم الشرعي بأنه من أهم الواجبات، ومن أهم الفروض لعبادة الله جل وعلا خلق الخلق ليعبدوه، وأرسل الرسل لذلك، وأمر العباد بذلك، مشيراً إلى أنه لا سبيل لمعرفة هذه العبادة ولا الطريق إليها إلا بالعلم، مبيناً بأن العلم إنما هو من كلام الله ومن كلام رسوله صلى الله عليه وسلم، فالواجب على المسلم أن يتعلم ويتفقه في الدين، حتى يتعلم كيف يعبد ربه، وكيف يؤدي ما أوجب الله عليه، وكيف يتجنب ما حرم الله عليه وانه من الواجب على جميع المكلفين من الرجال والنساء التعلم والتفقه في الدين، عن طريق القرآن والسنة، وسؤال أهل العلم والتبصر في علومه الصالحة لكل زمان ومكان. ■

■ إزالة المشوهات من المزارع والمساحات «من المصدر»

تم أثناءها نقل «١٥٥» شحنة من المخلفات

بلدية مسقط تواصل تنفيذ حملات النظافة بالسيب

■ تواصل المديرية العامة لبلدية مسقط بالسيب حملات النظافة العامة التي انطلقت نهاية العام الماضي، حيث بدأت في الثاني من الشهر الجاري حملة النظافة الثانية بمنطقة الحيل الشمالية بولاية السيب وذلك للمحافظة على نظافة المنطقة وجمالية الأحياء السكنية والأماكن العامة والشوارع من المخلفات الاستهلاكية والمخلفات الصلبة، وتستمر هذه الحملة لمدة شهرين وتتوزع على جميع مناطق الولاية.

وقد تم تسخير كافة الإمكانيات من معدات آلية وعمال لهذه الحملة وذلك لجمع ونقل المخلفات الاستهلاكية والبيئية الضارة وإزالة الأحراش والأشجار الكثيفة بالإضافة للمواد الصلبة بالمنطقة، حيث تم نقل (١٥٥) شحنة من تلك المخلفات بسعة شاحنات ٢٤ طناً.

وتواصل المديرية تنفيذ هذه الحملة بمنطقة الحيل الشمالية حتى الانتهاء منها على أن يتم الانتقال بعد ذلك إلى منطقة الحيل الجنوبية، وتأتي هذه الحملة وفق جدول زمني مخصص يغطي جميع الأحياء السكنية والتجارية والطرق الرئيسية والفرعية والأماكن والساحات وبطون الأودية.

وتدعو المديرية العامة لبلدية مسقط الأهالي والمقيمين القاطنين بالمنطقة التعاون من أجل جعل المنطقة خالية من المخلفات ورميها في الأماكن المخصصة لها حيث أن أعمال النظافة هي مسؤولية وواجب مجتمعي. ■

رصف ٢٧٥ كم من الطرق الداخلية وتركيب ١٤٣ عمود إنارة بشمال الباطنة

■ تتفذ وزارة البلديات الإقليمية وموارد المياه عدد من المشاريع التنموية المتعلقة بالقطاعين البلدي والمائي بمحافظات السلطنة حيث تقوم الوزارة برصف ٢٧٥ كيلومترا من الطرق الداخلية بمختلف ولايات محافظة شمال الباطنة.

ففي ولاية السويق فإن العمل جار في رصف ٣ حزم للطرق الداخلية مقسمة على رصف ٢٢،٦٠٠ كيلومتر للطرق الداخلية في الحزمة الأولى ورصف ٣٢،٩٥٠ كيلومتر للطرق الداخلية في الحزمة الثانية وكذلك رصف ٢٩،٧٠٠ كيلومتر للطرق الداخلية للحزمة الثالثة، وبالنسبة للمخططات الصناعية بالولاية فإن الوزارة تسعى جاهدة إلى مد هذه المخططات بشبكة من الطرق الداخلية وربطها بالطرق الرئيسية حيث انتهت الوزارة من رصف الطرق الداخلية بمخطط البداية الصناعي بطول ٥ كيلومترات وجار العمل على رصف الطرق الداخلية بمخطط البطحاء الصناعي بطول إجمالي يصل ١٣ كيلومتر، إضافة إلى صيانة وإصلاح الطرق المتضررة بالأمطار.

أما في ولاية الخابورة فتتمثل مشاريع رصف الطرق الداخلية الجاري تنفيذها في رصف ٢٤،٧٠٠ كيلومتر للطرق الداخلية في الحزمة الأولى، وكذلك رصف ١٩،٤٥٠ كيلومتر للطرق الداخلية في الحزمة الثانية، إلى جانب شق ورصف طريق بمنطقة الظويهر وحيل الركة بطول ٣،٥ كيلومتر وتنفيذ ورصف الطرق الداخلية بالمخطط الصناعي بولاية الخابورة بطول ٧ كيلومترات، بالإضافة إلى صيانة واصلاح الطرق المتضررة بالأمطار التي شهدتها الولاية خلال الفترات السابقة.

وفي ولاية صحم فإن العمل جارعلى رصف ٢١،٤٥٠ كيلومتر للطرق الداخلية للحزمة الأولى ورصف ٢٠،٠٨٠ كيلومتر للطرق الداخلية بالنسبة للحزمة الثانية، بالإضافة إلى تنفيذ رصف الطرق الداخلية بالمخطط الصناعي بولاية صحم (المرحلة الأولى) بطول ١٠ كيلومترات ورصف ٨ كيلومترات للطرق الداخلية (المرحلة الثانية) من نفس الولاية.

■ أعمال رصف الطرق الداخلية بالمحافظة «من المصدر»

كما تواصل الوزارة جهودها في رصف الطرق الداخلية بولاية لوى بطول إجمالي يصل ٣١،٥٠٠ كيلومتر ورصف الطرق الداخلية بالمخطط الصناعي بالولاية بطول ٦ كيلومترات، وكذلك صيانة واصلاح الطرق المتضررة بمنطقة فزح. إلى جانب مواصلة العمل في رصف وتنفيذ الطرق الداخلية بولاية شناص بطول إجمالي يصل ٢٦ كيلومتر.

وحول مشاريع الإنارة التي تقوم الوزارة بتركيبها في مختلف ولايات المحافظات بهدف اضفاء الطابع الجمالي للقرى والولايات ومساعدة قائدي المركبات على الرؤية بوضوح أثناء القيادة في الليل فقد قامت الوزارة بتركيب ١٤٣ عمود إنارة بمختلف ولايات محافظة شمال الباطنة خلال الفترة الاخيرة متمثلة في توريد وتركيب (١٠٠) عمود إنارة للطرق الداخلية بمواقع مختلفة في ولاية السويق وتوريد وتركيب (٤٣) عمود إنارة لطريق وادي فيض التابعة لولاية شناص. ■

يستهدف الطلبة من سن الثانية عشرة إلى الرابعة عشرة

«التربية» تنفذ برنامج «فواصل» التوعوي لوقاية طلبة المدارس من المخدرات

■ تنفذ وزارة التربية والتعليم وبالتعاون مع اللجنة الوطنية لشؤون المخدرات والمؤثرات العقلية برنامج (فواصل) التوعوي لوقاية طلبة المدارس من المخدرات، ويستهدف طلبة المدارس من سن الثانية عشرة إلى سن الرابعة عشرة بهدف حمايتهم من السلوكيات الخطرة.

وقال الدكتور محمود بن زاهر العبري المشرف على المكتب التنفيذي للجنة الوطنية لشؤون المخدرات والمؤثرات العقلية: تعد قضية المخدرات قضية مجتمعية يعاني منها العالم بأسره في الوقت الراهن ولخطورة أبعادها الاجتماعية والنفسية والتربوية وسرعة انتشارها وخاصة بين فئة الشباب والمراهقين مما يستوجب ضرورة تكاتف الجهود بين مؤسسات المجتمع كافة للتوعية عن مخاطر هذه الآفة والوقاية منها بشتى الطرق.

وحول دور المؤسسات التعليمية قال: إيماناً بالدور المؤثر والفاعل للمؤسسات التعليمية وعلى رأسها المدرسة في توجيه سلوكيات الأبناء وبلورة أفكارهم ومعتقداتهم بشكل يتوافق مع القيم التي يرتضيها المجتمع دأبت اللجنة الوطنية لشؤون المخدرات والمؤثرات العقلية على دعم وتعزيز الجهود الرامية لوقاية وتوعية الطلبة عن أضرار المخدرات التي تقوم بها وزارة التربية والتعليم وذلك من خلال تنفيذ عدد من البرامج التي تهدف إلى وقاية وتحصين النشء من الوقوع ضحايا لمشكلة تعاطي وإدمان المواد المخدرة ، كما أنه تم مراعاة التركيز على البرامج الوقائية الخاصة بالنشء عند وضع الاستراتيجية الوطنية لمكافحة المخدرات والمؤثرات.

من جانبها قالت ميمونة بنت سالم المنذرية باحثة تربوية بمكتب سعادة وكيل وزارة التربية والتعليم للتعليم والمناهج المشرفة العامة على التطبيق التجريبي لبرنامج فواصل التوعوي: تم تدشين التطبيق التجريبي لبرنامج فواصل التوعوي لوقاية طلبة المدارس من المخدرات في شهر نوفمبر ٢٠١٦م الذي تطرحه مؤسسة منتور العربية . وهي فرع إقليمي من مؤسسة منتور العالمية التي تسعى لتمكين الأطفال والشباب العرب بهدف حمايتهم من السلوكيات الخطرة كأحد أهم البرامج المنهجة والعلمية المتخصصة التي تقدمها المؤسسة ويستهدف طلبة المدارس من سن الثانية عشرة إلى سن الرابعة عشرة والمعد من قبل البرنامج الأوروبي للوقاية من إدمان المخدرات (EU-DAP) ويتضمن ثلاثة كتيبات:(التطبيقات، الأخصائي، الأهل) وهو مبني على نموذج التأثير الإدراكي والاجتماعي ويهدف إلى اكساب الاخصائيين أساليب واستراتيجيات جديدة في التوعية وزيادة وعي الطلبة والأهل معا بمخاطر المخدرات من خلال مزج المعلومات بالمهارات الشخصية والاجتماعية وتنمية المهارات الحياتية وإحداث التأثير الاجتماعي والإدراكي بخلق الفرص المناسبة لتفاعل الطلبة وإشراكهم بصورة إيجابية في أنشطة البرنامج الذي يعد أحد البرامج الإبداعية والمتجددة في هذا المجال والذي يتسم بأنه يستهدف البرنامج المراهقين من سن (١٢ . ١٤) وهي السن التي في الغالب يتعرضون فيها لمعرفة المخدرات ولإغراء تجربتها، كما أنه يعتمد على معايير التفاعل ودمج المهارات الحياتية والمعتقدات متضمنة في اثنا عشر درساً تركز على المعلومات والمواقف، ومهارات التفاعل بين الأشخاص، والمهارات الشخصية إلى جانب أن الأخصائيين يتلقون التدريب المناسب قبل تطبيق البرنامج لضمان تحقيق الأهداف المنشودة من البرنامج، كما يتضمن البرنامج كتيبا خاصا بالأهل بهدف تزويدهم بالأدوات التربوية الضرورية لدعم عمل المدرسة والمعلومات الأساسية عن المخدرات التي قد يفتقر إليها بعض أولياء الأمور ويتطلب عقد عدة اجتماعات معهم لتزويدهم ببعض المهارات التي تساعدهم على نقل أبنائهم إلى المواقف السلوكية الصحيحة عند مواجهتهم لخطر المخدرات وتكسبهم القدرة على رعاية ابنائهم والرقابة عليهم لحمايتهم من المخدرات.

■ البرنامج يستهدف طلبة المدارس من سن ١٢ إلى سن ١٤ بهدف حمايتهم من السلوكيات الخطرة «من المصدر»

وحول تطبيق البرنامج أوضحت المنذرية أنه تم مراجعة محتوى برنامج فواصل من قبل المختصين بوزارة التربية والتعليم وإجراء التعديلات عليه من قبل مؤسسة منتور العربية بما يتناسب مع البيئة العمانية والمناهج الدراسية ليكون برنامجا داعما للعملية التعليمية، وبدأ التطبيق التجريبي للبرنامج في محافظة مسقط التعليمية بتاريخ ٢٦ فبراير ٢٠١٧م، حيث تم اختيار مدرستين من مدارس الحلقة الثانية من كل ولاية بمحافظة مسقط التعليمية (١١ مدرسة حكومية و٣ مدارس خاصة) كعينة تجريبية وتولت مؤسسة منتور العربية خلال شهري نوفمبر وديسمبر تدريب فريق وطني يضم مختصين في البرامج الإرشادية والتوعوية والمناهج الدراسية والتدريب واللجنة الوطنية لشؤون المخدرات والمؤثرات العقلية وشرطة عمان السلطانية ووزارة الصحة ثم قام هذا الفريق بتدريب الأخصائيين في المدارس المستهدفة خلال شهر ديسمبر ٢٠١٦م، ويقوم الفريق الوطني حاليا بمتابعة مراحل التطبيق التجريبي للبرنامج في المدارس المستهدفة بمحافظة مسقط التعليمية وتقييم أثره وتولي عملية التدريب في حال تطبيق البرنامج على مستوى أوسع في بقية مدارس السلطنة.

مسؤولية مشتركة

وقال الرائد سليمان بن سيف التمتمي رئيس قسم الشؤون القانونية في الإدارة العامة لمكافحة المخدرات والمؤثرات القانونية: إن التصدي لظاهرة تعاطي المخدرات هي مسؤولية تقع على عاتق جميع أنظمة المجتمع سواء كانت حكومية أو أهلية نظراً لخطورة هذا التمدد الخطير للمواد المخدرة على المستوى الدولي من ناحية النوع أو التأثير لذا نجد أن كافة المجتمعات تسخر امكاناتها لمحاربة هذه الآفة سواء كان في مجال الوقاية أو المكافحة أو العلاج وإعادة التأهيل والدمج في المجتمع، كما أنه من الضروري أن تبدأ برامج الوقاية في النشأة الأولى للفرد ومن خلال مراحل الدراسة المختلفة وبالتالي ضرورة تقديم برامج علمية ممنهجة تتناسب مع المراحل العمرية المختلفة، وتسعى شرطة عمان السلطانية ممثلة بالإدارة العامة لمكافحة المخدرات والمؤثرات العقلية وكذلك اللجنة الوطنية لشؤون المخدرات والمؤثرات العقلية بالتعاون مع وزارة التربية والتعليم في تنفيذ برامج توعوية ووقائية تسهم في وقاية أبنائنا من خطر هذه الآفة وخلو المجتمع المدرسي من المخدرات. ■

■ النخيل المنتشر على أطراف الحارة

«من المصدر»

■ حوض تجميع مياه الفلج ليتم استخدامها بعد ذلك في الري

■ العمارة العمانية شاهد على خصوصية المكان

يعود تاريخ بنائها إلى ألف عام

حارة ومزارع المقيدح ببلدة الدريز بعبري تاريخ يحكي ملحمة وروعة فنون العمارة العمانية

زارها – سعيد بن علي الغافري :

■ تتميز القرى والحارات العمانية بالأصالة والعراقة في البناء والعمارة ذات الطابع الهندسي وقد قام العمانيون وعلى حقب متتالية بعمارة المدن والقرى والحواضر حتى سفوح الجبال متخذين من تلك البيوت مسكنا ومقرا لهم بالقرب من المصادر المائية كالأفلاج والعيون والأودية وغيرها وحارة ومزارع المقيدح ببلدة الدريز بعبري واحدة من تلك المفردات التراثية العريقة ببيوتها القديمة التي تحكي قصة حضارة لها جذور بناها الإنسان العماني.

«الوطن» زارت حارة المقيدح والتي تبعد عن مركز ولاية عبري حوالي ٢٥ كيلو مترا وتقع بالقرب من مجرى وادي الهجر وللوصول إليها يسلك الزائر الطريق الواصل بين بلدة الدريز والوهرة وعند اتجاهه يمين الشارع المؤدي إلى طويان الدريز يشاهد أمامه برج المقيدح فوق سفح جبل المقيدح ليرى أمامه البيوت الأثرية بالحارة وفلجها الذي يروي مزارعها وقد قام الأهالي بتجميع مياه الفلج وإنشاء حوض حفاظا على ديمومة المياه.

كما قامت وزارة البلديات الإقليمية وموارد المياه بصيانة قنواته في المقيدح بيوت أثرية متنوعة ومسجدا قام الأهالي بإعادة بنائه ويروي الأهالي من كبار السن بأن المقيدح تم بناؤها من حوالي ألف عام وهي منطقة أثرية قديمة وتضم العديد من الأسر ويقوم الأهالي بزراعة الأعلاف الحيوانية والخضراوات والقمح والشعير وقد طالب الأهالي بضرورة ترميم برجها وبيوتها القديمة لتكون محطة استراحة واستجمام للزوار وعمل بعض الخدمات والمرافق بها لإثراء السياحة الداخلية والحفاظ على طابعها العمراني العريق. ■

محاضرات وزيارات تفتيش ومعارض توعوية

اختتام فعاليات وأنشطة أسبوع سلامة الغذاء بمختلف المحافظات

أسبوع سلامة الغذاء
Food Safety week

■ ■ اختتمت فعاليات أسبوع سلامة الغذاء لعام ٢٠١٧م والذي نظمته وزارة البلديات الإقليمية وموارد المياه بالتعاون مع الجهات المعنية خلال الفترة من (٩-١٣) أبريل الجاري ، بعد أن نظمت المديريات العامة والبلديات بالمحافظات مجموعة من الأنشطة والبرامج التوعوية الهادفة إلى تعزيز مستوى الوعي لدى شرائح المجتمع بأهمية سلامة وجودة الغذاء واشتملت على ندوات ومعارض توعوية متنقلة للتعريف بالإشتراطات الصحية ومحاضرات توعوية لطلبة المدارس وحملات تفتيش صحية مشتركة وزيارات ميدانية لمحلات ومصانع الأغذية ومسالخ البلديات ، بالإضافة إلى تنظيم فعاليات ترفيهية توعوية ومسابقات ثقافية ولقاءات مع الجمهور بمراكز التسوق وطباعة وتوزيع المطبوعات والكتيبات التوعوية حول سلامة الغذاء .■■

■ من فعاليات بلديات الظاهرة

■ من فعاليات بلديات مسندم

محافظة البريمي:

■ وفي إطار التوعية بأهمية سلامة الغذاء نظمت المديرية العامة للبلديات الإقليمية وموارد المياه لمحافظة البريمي برنامجاً متكاملاً تضمن العديد من الفعاليات والأنشطة التوعوية التي تستهدف مختلف فئات المجتمع بمختلف ولايات المحافظة كالمحاضرات والزيارات التوعوية التفتيشية الميدانية لطلبة مدارس المحافظة وزيارات توعوية لربات المنازل، بالإضافة إلى تصميم وطباعة وتركيب لوحات توعوية في أعمدة الإنارة ونشر بطاقات ووقفات توعوية في وسائل التواصل الاجتماعي.

محافظة شمال الشرقية:

كما نظمت المديرية العامة للبلديات الإقليمية وموارد المياه لمحافظة شمال الشرقية عددا من الفعاليات والأنشطة التوعوية الهادفة لرفع مستوى الوعي الصحي بسلامة الغذاء كورش عمل تدريبية توعوية في مجالات البيطرة وسلامة اللحوم والدواجن وحول سلامة الوجبات الغذائية وجودتها والنظافة الشخصية للعاملين بها، إضافة إلى التعريف بأهم المعايير الصحية الواجب توافرها في المخابز وأماكن تصنيع الحلويات ومصانع الحلوى العمانية، كما نظمت المديرية ندوة موسعة حول سلامة الغذاء بجامعة الشرقية بمشاركة عدد من الجهات ذات العلاقة بالأغذية وسلامة وجودة الغذاء مع معرض غذائي مصاحب للندوة وبمشاركة من جميع المؤسسات والشركات وبلديات المحافظة والإدارات الحكومية ذات العلاقة، إضافة إلى إقامة ندوات مماثلة ببقية ولايات المحافظة، إلى جانب تنظيم قافلة توعوية جابت الأسواق والأسواق التقليدية الرئيسية بولايات محافظة شمال الشرقية تعنى بتوزيع النشرات والمطويات الإرشادية، كما اشتملت الفعاليات أيضا على تنفيذ مجموعة متنوعة من البرامج والفعاليات التوعوية ببلدية وادي بني خالد ومحاضرات صحية حول التسوق السليم وفساد الأغذية والغذاء الأمن ببلدية بدية وعروض مرئية ورسائل توعوية عبر مواقع التواصل الاجتماعي وحملات للرقابة والتفتيش الصحي وتنظيم زيارات صحية لربات المنازل وطلبة المدارس إلى المراكز التجارية لتعزيز الجانب التوعوي حول طرق التسوق الصحيحة وقراءة بطاقة المنتج والتأكد من صلاحية المواد الغذائية ومعرفة تاريخ الانتهاء.

محافظة الظاهرة:

وضمن فعاليات أسبوع سلامة الغذاء نظمت المديرية العامة للبلديات الإقليمية وموارد المياه لمحافظة الظاهرة والبلديات التابعة لها عدداً من الأنشطة والفعاليات من بينها ندوات ومعارض توعوية متنقلة للتعريف بالاشتراطات الصحية ومحاضرات توعوية لطلبة المدارس وحملات تفتيش صحية مشتركة وزيارات ميدانية لمحلات ومصانع الأغذية ومسالخ البلديات، وتركيب ولوائح ولافتات توعوية، بالإضافة إلى تنظيم فعاليات ترفيهية توعوية ومسابقات ثقافية ولقاءات مع الجمهور بمراكز التسوق، إلى جانب التعاون مع الفرق الرياضية واللجان الشبابية لتنظيم مسابقات رياضية وعروض مسرحية في مجال سلامة الغذاء.

محافظة جنوب الشرقية:

كما نظمت المديرية العامة للبلديات الإقليمية وموارد المياه لمحافظة جنوب الشرقية عدداً من الأنشطة والفعاليات كتقديم وقفات توعوية حول العادات الصحية الواجب اتباعها عند شراء واستهلاك الغذاء، حيث تم توزيعها على المراكز التجارية بالمحافظة لتعريف المستهلكين بأهمية التسوق الآمن وبهدف تعزيز مستوى الوعي الصحي بأهمية سلامة وجودة الغذاء. إلى جانب نشر عبارات توعوية في مواقع التواصل الاجتماعي و تنظيم معارض توعوية خاصة بأسبوع سلامة الغذاء بمشاركة عدد من المؤسسات الحكومية والخاصة لإبراز الجهود المبذولة في مجال سلامة الغذاء وتوزيع المطبوعات والنشرات التوعوية الهادفة للزائرين، بالإضافة إلى تنفيذ زيارات توعوية لربات المنازل وتقديم محاضرات هادفة لطلبة المدارس بمختلف ولايات المحافظة بهدف تعريفهم بالطرق الصحيحة في معرفة المنتجات الغذائية ومدى صلاحيتها.

محافظة الوسطى:

وواصلت المديرية العامة للبلديات الإقليمية وموارد المياه لمحافظة الوسطى دورها التوعوي حيث نظمت المديرية والبلديات التابعة لها عددا من الفعاليات والأنشطة التوعوية الهادفة لرفع الوعي الصحي بأهمية سلامة الغذاء وخلوه من الملوثات كتنظيم حملات تفتيشية توعوية بمشاركة فئات مختلفة من المجتمع كطلبة المدارس، وتنفيذ حلقات عمل تستهدف أصحاب المنشآت الغذائية والعاملين بها، إلى جانب عمل مطبوعات توعوية ونشرات وهدايا لطلاب المدارس، كما قامت المديرية بعمل لقاءات مع المواطنين في مراكز التسوق وتوعيتهم بأهمية سلامة الغذاء.

محافظة شمال الباطنة:

وضمن فعاليات أسبوع سلامة الغذاء بمحافظة شمال الباطنة نظمت المديرية والبلديات التابعة لها عددا من الأنشطة كتقديم عدد من المحاضرات التوعوية لطلبة المدارس وتنظيم زيارات ميدانية لربات المنازل بهدف توعيتهم بالطرق الصحيحة في اختيار الغذاء السليم وضرورة تفعيل دور الشراكة المجتمعية للوصول إلى غذاء صحي وآمن، وكذلك تضمنت فعاليات الأسبوع تكثيف حملات التفتيش على المحلات التجارية برفقة طلبة المدارس وتعريفهم بالخطوات الواجب اتباعها للتعرف على المنتجات الغذائية وقراءة بيانات الوصف الغذائي وصلاحية المنتجات قبل استهلاكها، كما قامت البلديات بمختلف ولايات المحافظة بتركيب لوائح ولافتات توعوية في الأماكن العامة والطرق الرئيسية وتوزيع الكتيبات والمطويات التوعوية في المراكز التجارية من خلال اقامة المعارض ويتم من خلالها أيضا تعريف الزائرين بالجهود التي تقوم بها وزارة البلديات الإقليمية وموارد المياه في مجال رقابة الأغذية ومتابعة المنشآت التي تقدم المنتجات الغذائية من محلات ومطاعم ومقاهي ومدى تقيدها باللوائح والاشتراطات المطلوبة.

محافظة جنوب الباطنة:

ونظمت المديرية العامة للبلديات الإقليمية وموارد المياه لمحافظة جنوب الباطنة العديد من الفعاليات والأنشطة التوعوية التي تهدف لرفع مستوى الوعي بأهمية سلامة الغذاء منها تنظيم زيارات طلابية للمسالخ ومركز مختبرات الأغذية، وتنفيذ العديد من المحاضرات التوعوية والزيارات التفتيشية، بالإضافة تركيب عدد من اللوائح التوعوية وبث رسائل توعوية عبر وسائل التواصل الاجتماعي.

محافظة الداخلية:

كما تواصل المديرية العامة للبلديات الإقليمية وموارد المياه لمحافظة الداخلية فعالياتها للاحتفاء بأسبوع سلامة الغذاء حيث نظمت المديرية العديد من المسابقات الثقافية التي تستهدف طلاب المدارس ونفذت عدداً من المحاضرات التوعوية لربات البيوت، كما نظمت عدداً من الزيارات التفتيشية والحملات التوعوية والتي تضمنت توزيع منشورات توعوية توضح لائحة الاشتراطات الصحية لمحلات بيع الاغذية والمطاعم والمقاهي، كما نظمت المديرية وبالتعاون مع مدارس المحافظة برنامج توعوي في طابور الصباح (الغذاء المتكامل) والذي يهدف إلى رفع الوعي الصحي بأهمية الغذاء الصحي والآمن.

محافظة مسندم:

ونظمت المديرية العامة للبلديات الإقليمية وموارد المياه لمحافظة مسندم العديد من الأنشطة التوعوية تمثلت في توزيع نشرات توعوية عن سلامة الغذاء وتنفيذ حملات تفتيشية مشتركة على المحلات التجارية بالتعاون مع طلبة المدارس، بالإضافة إلى تنظيم مسابقة ثقافية لطلبة المدارس وتنظيم محاضرات توعوية تنفذها جمعيات المرأة العمانية بالمحافظة بإشراف دائرة التوعية والعلاقات العامة بالمديرية، إلى جانب بث رسائل توعوية عن الغذاء السليم من خلال وسائل التواصل الاجتماعي وتنظيم زيارات طلابية لمختبر الأغذية والمياه.

لوى

كما احتفلت بلدية لوى بانتهاء فعاليات أسبوع سلامة الغذاء تحت شعار «سلامة الغذاء مسؤولية الجميع» رعى الاحتفالية سعادة الشيخ الدكتور سعيد بن حميد الحارثي والي لوى وبحضور سعيد بن سليم الكلباني مدير عام المديرية العامة للبلديات الإقليمية وموارد المياه لمحافظة شمال الباطنة وعدد من المسؤولين وذلك بقاعة لوى بمدرسة أمية بنت قيس للتعليم الأساسي وتمثلت فقرات الاحتفالية في تقديم نشيد ترحيبي وتوالت الاحتفالية بتقديم فيديو قصير عن سلامة الغذاء .

وكرم راعي الحفل الجهات الحكومية والخاصة المساهمين والمشاركين في برامج الفعاليات والمعرض المصاحب وعلى هامش الاحتفالية افتتح سعادة الشيخ الدكتور راعي المناسبة المعرض المصاحب للفعالية المشتمل على معروضات غذائية صحية وطرق اعدادها صحيا واستمع والحضور الى شرح مفصل حول المنتجات التي ضمها المعرض. ■

■ تكريم المشاركين في فعاليات الأسبوع

مؤتمر عمان الدولي الثاني لطب الأطفال والأطفال الخدج يبدأ أعماله .. اليوم

■ تفتتح اليوم جلسات مؤتمر عمان الدولي الثاني لطب الاطفال والاطفال الخدج الذي ينظم على مدى ثلاثة ايام بفندق جراند هرمز بمحافظة مسقط .

يرعى افتتاح الجلسات سعادة الدكتور محمد بن سيف الحوسني وكيل وزارة الصحة للشئون الصحية وينظمه قسم الأطفال بالتعاون مع قسم التطوير والتوجيه المهني بمستشفى صحار ويشارك فيه ٢٣ محاضرا دوليا من الأطباء والاستشاريين من كرواتيا وألمانيا وهولندا وإنجلترا وإيرلندا ومصر والهند وقطر والإمارات والسعودية بالإضافة إلى مشاركة رؤساء أقسام الأطفال من جميع محافظات السلطنة. يهدف المؤتمر إلى عرض آخر المستجدات الطبية في طب الأطفال والأطفال الخدج من مختلف المدارس الطبية الرائدة مع عرض آخر الأبحاث الطبية في هذا المجال الحساس وأيضا لتبادل الخبرات مع الرواد في تلك المؤسسات العريقة. ■

الكلية الفنية الجوية تنظم معسكرا لتنظيف الشواطئ

■ نظمت الكلية الفنية الجوية بسلاح الجو السلطاني العماني صباح أمس معسكرا لتنظيف الشواطئ في إطار البرنامج التدريبي لطلابها وبهدف نشر الوعي البيئي بينهم وقد شمل المعسكر تنظيف شاطئ السوادي بولاية بركاء بمحافظة جنوب الباطنة ، وقد حقق المعسكر أهدافه التوعوية والمتمثلة في إدراك الطلاب أهمية حماية البيئة وصون مفرداتها الطبيعية. ■

■ طلاب الكلية الفنية الجوية بسلاح الجو السلطاني العماني أثناء المشاركة في المعسكر «من المصدر»

«طفلك أمانة» برنامج تدريبي لحماية الطفل بإزكي

البرنامج تطرق لعدد من القضايا المتعلقة بالطفل وحمايته «من المصدر»

ازكي . من يوسف بن سعيد المنذري:

■ نفذت دائرة التنمية الاجتماعية بإزكي مؤخرا برنامجا حول حماية الطفل من الإساءة تحت عنوان (طفلك أمانة). افتتح البرنامج المهندس عبدالحميد بن صالح الدرمكي مدير دائرة التنمية الزراعية بإزكي بحضور أكثر من ٧٠ مشاركا ومشاركة، ويأتي تنفيذ البرنامج للتعريف بأنواع الإساءة ضد الأطفال وخطورة الابتزاز الإلكتروني وتبصير المربي بكيفية الدخول واستخدام المواقع الإلكترونية، وتوعية المربي بمراقبة أبنائه في حالة استخدام مواقع التواصل الاجتماعي، والتعريف بقانون الطفل العماني ودور لجنة حماية الطفل. وتم تقديم عدد من أوراق العمل منها (العنف والإساءة ضد الأطفال) قدمتها نصراء بنت عبدالله المحروقية أخصائية نفسية بدائرة التنمية الأسرية بمحافظة الداخلية، وورقة أخرى حول (الابتزاز الإلكتروني) قدمها عيسى بن صالح بن ناصر الزكواني رئيس قسم الادعاء العام بنزوى. كما قدمت ورقة عمل حول (قانون الطفل العماني ودور لجنة حماية الطفل) قدمها سيف السليمي مراقب اجتماعي بالمديرية العامة للتنمية الاجتماعية بمحافظة الداخلية، وورقة حول (دور المربي) قدمها عبدالله بن محمد الريامي مدرب مساعد بمركز التدريب التربوي والإنماء المهني. ■

«التربية والتعليم» تنظم حلقة عمل عن «الإسعافات الأولية» و«الإساءة للطفل»

كتب . عبدالله بن سالم البطاشي:

■ نظمت دائرة برامج التربية الخاصة ممثلة في قسم الأنشطة والتوجيه المهني حلقة عمل عن «الإسعافات الأولية والإساءة للطفل» بالتعاون مع وزارة الصحة ووزارة التنمية الاجتماعية في اليومين الماضيين بمشاركة عشرين مشاركا من لجنة فريق إدارة الأزمات والطوارئ بمدارس التربية الخاصة وذلك بديوان عام وزارة التربية والتعليم.

تضمنت الحلقة التدريبية في اليوم الأول محاضرتين لوزارة الصحة المحاضرة الأولى عن «قطاع الاستجابة الطبية والصحة العامة»، قدمها مالك بن سيف المشرفي الممرض الأول بقسم الأزمات والطوارئ بالمديرية العامة للخدمات الصحية بمحافظة مسقط تطرق فيها إلى تعريف النظام الوطني لإدارة الطوارئ والكوارث وإلى أنواع الحالات الطارئة والمخاطر.

أما المحاضرة الثانية عن «الإسعافات الأولية والإنعاش القلبي والرئوي» ألقاها الدكتور بدر بن طالب العلوي طبيب عام ومدير دائرة التخطيط والدراسات بالمديرية العامة للخدمات الصحية بمحافظة مسقط تناول فيها مقدمة عن الإسعافات الأولية التعريف بها وأهداف المسعف وواجباته وسلامة المصاب والمسعف وأولويات العلاج والاتصال بالطوارئ.

بينما تضمن اليوم الثاني تقديم ثلاث محاضرات لوزارة التنمية الاجتماعية جاءت المحاضرة الأولى عن «قانون الطفل» قدمتها مروة بنت حسن البلوشية باحثة قانونية بدائرة الحماية الأسرية بالمديرية العامة للتنمية الأسرية بوزارة التنمية الاجتماعية.

أما المحاضرة الثانية عن «الآثار النفسية للإساءة ضد الأطفال» للدكتور يحيى بن خالد الكلباني طبيب نفسي أطفال ومراهقين بمستشفى المسرة وتناولت المحاضرة الثالثة «آثار ومؤشرات العنف والإساءة ضد الطفل» ألقتها فاطمة بنت ناصر الشعيلية أخصائية طفولة مبكرة بدائرة شئون الطفل بالمديرية العامة للتنمية الأسرية بوزارة التنمية الاجتماعية. ■

■ المشاركون في فعاليات محاضرة الإساءة للطفل يستمعون لشرح حول الموضوع «من المصدر»

حلقة عمل بصلالة حول الجاهزية لسوق العمل

صلالة – «الوطن» :

■ نفذ مركز التدريب والتوجيه الوظيفي الطلابي بكلية العلوم التطبيقية بصلالة حلقة عمل حول الجاهزية لسوق العمل بعنوان «هل أنت مستعد لدخول سوق العمل؟» قدمها الدكتور الزبير ازاروكو بحضور جمع من منتسبي الكلية وطلابها. هدفت الحلقة إلى نشر الوعي لدى الطلاب خصوصا المقبلين على التخرج حول بعض الموضوعات المتعلقة بتجهيز وتسويق أنفسهم لسوق العمل مثل مهارات ريادة الأعمال ومفهوم سوق العمل ومتطلباته، والمهارات الخاصة بالنجاح في سوق العمل، وغيرها مما يصب في مجال التوجيه الوظيفي. ■

■ الحلقة هدفت لنشر الوعي لدى الطلاب المقبلين على التخرج بأساسيات العمل «من المصدر»

مناقشة أهمية مشاركة الفرق الرياضية والأهالي في حملات النظافة والمعسكرات بجعلان بني بوعلي

جعلان بني بوعلي . من جمعة الساعدي:

■ عقد بولاية جعلان بني بوعلي امس اجتماع لمناقشة أهمية مشاركة الفرق الرياضية والأهالي في حملات النظافة وتنظيم المعسكرات.

ترأس الاجتماع المهندس عبدالله بن سالم الحجري مدير البلدية بالولاية بحضور رؤساء الفرق الرياضية التابعة لنادي الوحده، كما ناقش الاجتماع تنفيذ العديد من حملات النظافة العامة وإزالة المخلفات التي تشوه المنظر العام ونظافة الأفلاج بمختلف أرجاء الولاية ومناطقها، حيث تم الاتفاق على ضرورة التنسيق المتواصل بين أجهزة البلدية والفرق الرياضية في كل ما يهم مشاركتهم في مثل هذه الأعمال التي تبرز دور المواطن وتعاونه مع الجهات الحكومية في إظهار الأحياء السكنية والأماكن السياحية بالمظهر الجميل والذي يعكس وعي المواطن ومساهمته في جعل كل الأماكن التي يقصدها الزائرون نظيفة. ■

■ مدير بلدية جعلان بني بوعلي خلال اجتماعه مع رؤساء الفرق الرياضية بالولاية «من المصدر»

■ الحضور أثناء حفل التكريم

تكريم متطوعات صفوف التهيئة بتعليمية ظفار

صلالة – «الوطن» :

■ نظمت المديرية العامة للتربية والتعليم بمحافظة ظفار ممثلة بقسم التعليم قبل المدرسي دائرة المدارس الخاصة حفل تكريم للمتطوعات في صفوف التهيئة للعام الدراسي ٢٠١٦-٢٠١٧م وذلك بمبنى عوقد تحت رعاية حمد بن خلفان بن عبدالله الراشدي المدير العام وبحضور ميزون بنت بخيت الشحرية المديرة العامة المساعدة لشؤون التخطيط وتنمية الموارد البشرية وتقنية المعلومات بتعليمية ظفار.

وخلال الحفل ألقت وفاء بنت منصور الرواس القائمة بأعمال رئيس قسم التعليم قبل المدرسي بدائرة المدارس الخاصة كلمة افتتاحية شكرت فيها المعلمات على جهودهن في مجال رعاية وتأهيل وتعليم الأطفال، وذكرت أن صفوف التهيئة شهدت تطوراً ملحوظاً منذ نشأتها وذلك في مجال زيادة أعداد المراكز والأطفال الملتحقين بها والكوادر المؤهلة للتدريس، مشيراً لجهود المؤسسات الداعمة والمساهمة في تنفيذ برامج وخطط تلك المرحلة المهمة في حياة أي طفل وهي مرحلة ما قبل المدرسة. بعد ذلك تم تقديم مجموعة من العروض المرئية شملت التعريف بأهمية العمل التطوعي، واستعراضا لمراحل تطور صفوف التهيئة في محافظة ظفار والتجهيزات المتطلبة لتلك الصفوف قدمته منى بنت سعيد اليافعي مشرفة رياض الأطفال بعدها شاهد الحضور مجموعة من أعمال معلمات صفوف التهيئة مع الأطفال. وفي الختام قام المدير العام بتسليم الشهادات والهدايا للمعلمات وعددهن ٤٣ إلى جانب تكريم الجهات الراعية. ■

■ مدير عام تعليمية ظفار أثناء تكريم متطوعات صفوف التهيئة «من المصدر»

صيانة عدد من الطرق بولاية ضلكوت

صلالة – «الوطن» :

■ نفذت بلدية ضلكوت ممثلة بقسم النظافة العامة مؤخرا أعمال صيانة بعض الطرق بولاية ضلكوت وذلك بالتعاون مع بعض الشركات المحلية حيث تم كبس الحفر والتصدعات الموجودة بهذه الطرق بمادة الإسفلت، وتمت تسويتها لتعزيز السلامة المرورية لقائدي المركبات من خلال استهداف الطرق الرئيسية في ثلاثة مواقع متمثلة في منطقة خفجيت التي تبعد عن مركز الولاية حوالي ٢كم وعقبة عرف (الطريق المؤدي من ضلكوت إلى صلالة ويبعد عن مركز الولاية حوالي ٥كم) ونيابة خضرافي التابعة للولاية. وفي إطار الحفاظ على النظافة والمظهر العام أطلقت بلدية ضلكوت حملة نظافة عامة على مستوى الولاية بهدف إزالة المخلفات ومشوهات المنظر العام حيث بدأت أعمال الحملة في ١٢ أبريل وتستمر لنهاية الشهر، وتشمل أعمال الحملة كلا من مركز المدينة والتجمعات السكانية التابعة لها ونيابة خضرافي. ■

يوم مفتوح بجمعية المرأة بينقل

■ صورة لعدد من اطفال الركن بالجمعية خلال فعاليات اليوم المفتوح «من المصدر»

ينقل . من محمد بن سعيد العلوي:

■ نظمت جمعية المرأة العمانية بينقل يوما مفتوحا بالتعاون مع مركز الدفاع المدني التابع للهيئة العامة للدفاع المدني والإسعاف، حيث اشتملت فعاليات اليوم المفتوح على مجموعة من الفعاليات والأنشطة على تدريب الأطفال على كيفية التعامل مع الحرائق وحمايتهم منها وعمليات الإسعاف الأولية تتنوع الأنشطة والفعاليات بجمعية المرأة العمانية بينقل. كما نظمت اللجنة الصحية بالجمعية بالتعاون مركز الدفاع المدني والاسعاف بينقل حلقة في طريقة الاخلاء لأطفال الركن بالجمعية كما تخلل الحلقة محاضرة بعنوان «الحوادث المنزلية». ■

حملة للتبرع بالدم بشناص

■ نظم مجمع شناص الصحي حملة للتبرع بالدم وذلك بالتعاون مع بنك الدم بمستشفى صحار المرجعي وفريق شناص غير للأعمال التطوعية وقد شارك في الفعالية ١٤٠ متبرعا من الجنسين بالدم من قرى ومناطق الولاية وقد لاقت الحملة تجاوبا من قبل الأهالي والمقيمين في ولاية شناص، حيث سبق موعد الحملة النشر عنها في وسائل ومواقع التواصل الاجتماعي، ويعتبر هذا العدد الأعلى للمتبرعين نسبة إلى حملات التبرع بالدم السابقة في ولاية شناص.

وتهدف الحملة إلى نشر الوعي لدى المواطنين والمقيمين بضرورة التبرع لإنقاذ حياة الناس المحتاجين للدم في الحالات الطارئة والفوائد التي يجنيها المتبرع لاحقا في تنشيط الدورة الدموية والتقليل من احتمال الإصابة بأمراض القلب وانسداد الشرايين. ■

الوطن الاقتصادي
BUSINESS
economy@alwatan.com.om
السبت ١٧ من رجب ١٤٣٨ هـ . الموافق ١٥ من أبريل ٢٠١٧م . العدد: (١٢٢٩٥) . السنة الـ ٤٧
SATURDAY 15 April 2017 - NO: (12295) - VOL47

tibiaan properties | تبيان للعقارات
+968 244 99 783 | tibiaan.com | Local experts . Global standards
@tibiaan

أسعار الذهب

أوقية الذهب: 495.329 ريال عماني

أسعار الفضة

أوقية الفضة: 7.154 ريال عماني

المصدر: بلومبيرج

أسعار النفط

نفط عمان 54.68 دولار
نفط مربان 55.36 دولار
النفط العربى الخفيف 58.12 دولار
النفط العربى الثقيل 54.68 دولار
نفط برنت 55.92 دولار

أسعار العملات

العملة	شراء	بيع
الريال السعودي	0.1023400	0.1026776
الريال القطري	0.1054771	0.1057692
الدرهم الاماراتي	0.1045467	0.1048275
الدينار الكويتي	1.2585212	1.2623779
الدينار البحريني	1.0185406	1.0213827

العملة	شراء	بيع
الدينار الاردني	0.5399325	0.5439390
الجنيه المصري	0.0211183	0.0213889
الريال اليمني	0.0015329	0.0015400
الدولار الاميركي	0.3840000	0.3850000
اليورو	0.4097664	0.4108720

العملة	شراء	بيع
الجنيه الاسترليني	0.4823424	0.4836755
الين الياباني	0.0035281	0.0035383
الدولار السنغافوري	0.2754860	0.2762431
الروبية الهندية	0.0059683	0.0059848
الروبية الباكستانية	0.0036606	0.0036737

سعر صرف الخميس

المصدر: البنك المركزي العُماني

يحتوي على كميات كبيرة من النفط الثقيل

شركات عالمية تبدي رغبتها لتطبيق تكنولوجيا جديدة للاستثمار في حقل «حبحب»

كتب . يوسف الحبسي:

■ تبحث شركة تنمية نفط عمان التعاون مع شركات النفط والغاز العالمية لاستغلال الإمكانيات الهايدروكربونية الهائلة في حقل حبحب الذي تم اكتشافه عام ١٩٨٢.

وقالت مجلة الفحل التي صدرت خلال الشهر الجاري: إن شركة تنمية نفط عمان قامت بعرض حقل حبحب على عدد من شركات النفط العالمية خلال مشاركتها في المؤتمر الفني للنفط الثقيل الذي نظمته جمعية مهندسي البترول في كندا.

وقال الدكتور المعتصم البهلاني، مدير مشروع حقل حبحب خلال مشاركته في المؤتمر: لقد أجرينا مناقشات فنية مع عدد من شركات النفط الكندية، حيث أطلعونا على خبرتهم الواسعة في إنتاج النفط الثقيل من الحقول، وعلى الرغم من أنهم جميعاً يقرون بالتحديات التي يفرضها حقل حبحب إلا أنهم يتفقون على أنه ليس مستحيلاً.

وأضاف: أن عدداً من الشركات أعربت عن رغبتها في التعاون مع شركة تنمية نفط عمان لتطبيق تكنولوجيا جديدة للاستثمار في حقل حبحب.

وقد استعانت شركة تنمية نفط عمان بالخبرات الخارجية لصياغة الشروط المالية وقائمة البنود لمشروع حبحب، وعملت مع الحكومة والمساهمين من القطاع الخاص لضمان بدء عملية البحث عن مصادر للتمويل.

ويضم حقل حبحب بين ثناياه كميات كبيرة من النفط الثقيل الذي يتسم بلزوجة عالية جداً في جنوب منطقة امتياز شركة تنمية نفط عمان، وهو أحد المشاريع المحورية التي تركز عليها استراتيجية الشركة للاستخلاص المعزز للنفط وذلك لتحقيق أهداف الإنتاج على المدى الطويل.

ويمثل المكمن . الذي صنفت محتوياته الهايدروكربونية فعلياً على أنها كالقار«البتيومين» . تحديات تقنية جسيمة.

الجدير بالذكر أن الغرض من عملية البحث عن مصادر للتمويل هي للدخول في اتفاقية لتقاسم الإنتاج وذلك بهدف الاستخلاص الاقتصادي لحوالي مليار برميل من كمية النفط الموجود في مكانه.

يذكر أن حقل حبحب اكتشف في عام ١٩٨٢ وقد طورت الشركة في السنوات الأخيرة تجارب الحقن بالبخار والحقن الكيميائي لمحاولة إماطة اللثام عن إمكانيات الحقل وكانت النتائج مشجعة.

ويتراكم «القار» البتيومين في صفائح رقيقة بالمكمن من الحجر الرملي، حيث سماكة عمود النفط حوالي ١٠٠ متر، ويبدأ المكمن عند عمق ١٥٠٠ متر وتصل لزوجة النفط إلى أكثر من ١٥٠٠٠٠٠ سنتي بواز على السطح. ■

■ «تنمية نفط عمان» تبحث مع شركات النفط والغاز العالمية لاستغلال الإمكانيات الهايدروكربونية الهائلة في حقل حبحب من أرشيف «الوطن»

متوسط إنتاج السلطنة من النفط الخام والمكثفات بلغ مليونا و٤٠٠ ألف العام الماضي

مسقط . «الوطن»:

■ قالت وزارة النفط والغاز: إن متوسط الإنتاج اليومي للنفط الخام والمكثفات النفطية حوالي مليون و٤٠٠ ألف برميل مقارنة بـ٩٨١ ألف برميل عام ٢٠١٥، بزيادة قدرها ٤ر٢٪، فيما بلغ متوسط الإنتاج اليومي للغاز الطبيعي عام ٢٠١٦ بالإضافة لكمية الغاز المستوردة من دولفين حوالي ١١٢ مليون متر مكعب مقارنة بـ١٠٩ ملايين متر مكعب عام ٢٠١٥ بزيادة قدرها ٣ر٢٪.وبلغت كمية الغاز غير المصاحب خلال العام الماضي ٨٧ مليون متر مكعب، بينما بلغ الغاز المصاحب ١٩ مليون متر مكعب، فيما بلغ الغاز المستورد من دولفين ٦ ملايين متر مكعب العام الماضي. ■

وفد من غرفة شمال الشرقية يزور جمهورية بلغاريا

■ ابراء . العمانية: قام فرع غرفة تجارة وصناعة عمان بمحافظة شمال الشرقية أمس الأول بتسيير وفد تجاري لجمهورية بلغاريا وذلك بهدف الاطلاع على الفرص الاستثمارية في قطاعي السياحة والعقار. ويضم الوفد «٢٦» من رجال الأعمال وأصحاب المؤسسات الصغيرة والمتوسطة في قطاعات السياحة والعقار والتشييد والبناء وذلك برئاسة علي بن سالم الحجري رئيس مجلس إدارة فرع غرفة تجارة وصناعة عمان بشمال الشرقية، حيث تستمر الزيارة خلال الفترة من الثالث عشر وحتى العشرين من الشهر الجاري.

الجدير بالذكر بأن الزيارة تأتي ضمن الزيارات التي تسيرها غرفة تجارة وصناعة عمان بفروعها في مختلف محافظات السلطنة بالتعاون مع عدد من الشركات المتخصصة في دعم الأنشطة الاقتصادية، حيث تهدف هذه الزيارة إلى التعاون المشترك بين رجال الأعمال بالسلطنة ونظرائهم بجمهورية بلغاريا . ■

نيكي يهبط لأدنى مستوى في ٤ أشهر

■ طوكيو . رويترز: تراجعت الأسهم اليابانية إلى أدنى مستوياتها في أربعة أشهر في ختام التعاملات أمس الجمعة مع تصاعد التوتر في شبه الجزيرة الكورية ومناطق أخرى في العالم بما أضعف شهية المستثمرين.

ونزل المؤشر نيكي ٠,٥٪ ليغلق عند ١٨٣٣٥,٦٣ نقطة، مسجلا أدنى مستوى إغلاق له منذ أوائل ديسمبر.

وهبط المؤشر القياسي ١,٨٪ على مدى الأسبوع الماضي، متكبدا خامس خسائره الأسبوعية على التوالي. ■

■ المحاضرة ناقشت حقوق وواجبات الموظف «من المصدر»

«حقوق وواجبات الموظف ورئيسه المباشر» محاضرة بـ «التجارة والصناعة»

مسقط . «الوطن»:

■ نظمت وزارة التجارة والصناعة بالتعاون مع وزارة الخدمة المدنية محاضرة حول حقوق وواجبات الموظف ورئيسه المباشر، أمس بمبنى ديوان عام وزارة التجارة والصناعة، وبحضور عدد٧٠ موظفا.ناقشت المحاضرة حقوق وواجبات الموظف وفقا لقانون الخدمة المدنية الصادر بالمرسوم السلطاني رقم (١٢٠ / ٢٠٠٤) ولائحته التنفيذية الصادرة بالقرار رقم (٩ / ٢٠١٠) وكذلك التعيين والإجازات المرضية والاعتيادية والطارئة والنقل والندب والإعارة والتكليف والتعويض في إصابات العمل والأمراض المهنية.

كما تطرق المحاضر إلى واجبات الموظف بأن يؤدي عمله بدقة وأمانة والانتظام في مواعيد الدوام الرسمية والمحافظة على ممتلكات الدولة. ■

«ريادة» تعرف بجوائزها وشروط المشاركة فيها

■ مسقط . العمانية: نظمت الهيئة العامة لتنمية المؤسسات الصغيرة والمتوسطة «ريادة» بالتعاون مع الشركة العمانية للاتصالات «عمانتل» أمس الأول حلقة عمل توعوية بهدف تعريف رواد الأعمال بفئات جائزة ريادة الأعمال في نسختها الثالثة ومراحلها وشروط المشاركة فيها بفندق /جراند هرمز . مسقط.

وقدمت بدرية الهنائية مديرة مشروع جائزة ريادة الأعمال عرضاً مرئياً في بداية الحلقة تحدثت فيه عن الهدف من الجائزة وفئاتها والمعايير والشروط الواجب توفرها للاشتراك بهذه الجائزة بالإضافة إلى استعراض ما تم خلال النسختين الأولى والثانية.

وأشارت إلى أن الجائزة تهدف إلى تعزيز ثقافة ريادة الأعمال في المجتمع وتطوير أداء وقدرة المؤسسات الصغيرة والمتوسطة على التنافس وتشجيع التميز والقدرة على التنافس والابتكار وتوفير بيئة ملائمة لبناء شبكات التعارف وتبادل الخبرات في مجال ريادة الأعمال وتطوير المؤسسات الصغيرة.

ووضحت أن الجائزة تنقسم إلى فئات عدة منها جائزة أفضل رائد اعمال وأفضل مبادرة تعليمية وأفضل مبادرة إعلامية وأفضل مبادرة تطويرية وأفضل مشروع من المنزل وأفضل مؤسسة صغرى وأفضل مؤسسة متوسطة وأفضل جهة تمويلية وأفضل جهة حكومية داعمة وأفضل دعم من الشركات الكبرى.■

منظمة التجارة العالمية: الصين أكبر مصدر للبضائع في العالم للعام الثامن على التوالي

■ بكين . العمانية: احتفظت الصين للعام الثامن على التوالي بموقعها كأكبر مصدر للبضائع على مستوى العالم وفقاً لتقارير صادرة عن منظمة التجارة العالمية عن الأداء الاقتصادي العالمي في عام ٢٠١٦ نشرت يوم أمس.كما احتفظت الصين التي دخلت إلى منظمة التجارة العالمية عام ٢٠٠١ كثاني أكبر مستورد للبضائع في العالم العام الماضي بحسب بيان صادر عن وزارة التجارة الصينية نقلاً عن المنظمة الدولية. وذكر البيان أن صادرات البضائع الصينية تبلغ نسبتها ٢ر١٣٪ من الإجمالي العالمي من حيث القيمة، حيث تجاوزت ١ر٢ تريليون دولار أميركي في العام الماضي، في مقابل ٦ر١ تريليون دولار للواردات. وذكرت تقارير منظمة التجارة العالمية أنه من المحتمل ان تنمو التجارة العالمية في عام ٢٠١٧ بنسبة ٤ر٢٪ عن العام الماضي بالرغم من الشكوك حول الأحوال الاقتصادية الدولية. ■

كريدي سويس يخفض مكافآت كبار مديريه ٤٠٪ بعد احتجاج المساهمين

بنجالور . فرانكفورت . رويترز: قلص بنك كريدي سويس مكافآته لكبار مديريه بنسبة ٤٠٪ بعد انتقاد المساهمين خطط البنك لصرف مكافآت بقيمة ٧٨ مليون فرنك سويسري (٧٨ مليون دولار) رغم تكبده خسائر كبيرة.

ونادراً ما يتراجع ثاني أكبر بنك في سويسرا عن موقفه وتمثل هذه الخطوة انتصاراً للمستثمرين الذين يدعون لتقليص المبالغ التي يتقاضاها العاملون في قطاع هبطت فيه الأرباح بينما ظلت الأجور مرتفعة في أغلب الأحيان. وقال البنك في بيان مقتضب مساء أمس الأول: إنه اتخذ القرار بعد أن أبدى المساهمون «تحفظات» بشأن المبالغ المخطط لصرفها، متراجعاً عن دفاعه عن المكافآت في وقت سابق من نفس اليوم.

وفي وقت سابق، حث المشرع توماس ماينذر المستثمرين على استخدام الفيتو للاعتراض على صرف المكافآت العالية لكبار المسؤولين التنفيذيين ببنك كريدي سويس، ويدعو هذا المشرع إلى استخدام فيتو المساهمين للحيلولة دون تقاضي المديرين في سويسرا أجوراً مبالغاً فيها. وزادت تصريحات المشرع من الضغط على البنك السويسري لإعادة النظر في موقفه بعدما أوصت مجموعات استشارية المساهمين بمعارضة كل المدفوعات أو جزءا منها حين يصوتون عليها هذا الشهر.

وكان من المفترض أن يتلقى الرئيس التنفيذي للبنك تيجاني تيام مبلغاً يقارب ١٢ مليون فرنك شاملاً الأجر والمكافآت، وهو مبلغ كان سيجعله واحداً من أعلى المصرفيين دخلاً في أوروبا، رغم تكبد البنك خسارة بمليارات الدولارات العام الماضي.

ولو رفض المساهمون الخطة حين تطرح عليهم للتصويت عليها في ٢٨ أبريل الجاري، لأصبحت هذه هي المرة الأولى التي يستخدم فيها حق الفيتو بسويسرا في شركة كبرى وسيمثل ذلك انتكاسة لبنك كريدي سويس. ولم يحدد كريدي سويس المبلغ المخصص لحزمة المكافآت الجديدة بالضبط. ■

الروبل الروسي يتراجع في تداولات هزيلة مع إغلاق الأسواق الغربية

■ موسكو . رويترز: تراجع الروبل الروسي قليلاً وانخفضت الأسهم المدرجة في موسكو أمس الجمعة مع إغلاق كثير من الأسواق الغربية بمناسبة «عطلة الجمعة العظيمة».

وانخفض الروبل ٠,١٪ أمام الدولار إلى ٥٦,٣٦ روبل للدولار وتراجع بنفس النسبة أمام العملة الأوروبية الموحدة ليسجل ٥٩,٨٦ روبل لليورو. وكانت العملة الروسية وجدت دعما أمس الأول الخميس في حقيقة أن التوترات بين موسكو وواشنطن بسبب الصراع السوري لم تتصاعد أكثر خلال زيارة وزير الخارجية الأميركي ريكس تيلرسون لموسكو.

وارتفع الروبل نحو ١,٦٪ مقابل الدولار منذ نهاية الأسبوع الماضي مع صعود أسعار النفط، وانخفضت مؤشرات الأسهم الروسية لتتفاقم خسائرها منذ بداية العام.

ونزل مؤشر آر.تي.إس للأسهم المقومة بالدولار ٠,٨٪ إلى ١٠٨٠ نقطة، بينما انخفض مؤشر إم.آي.سي.إي.إكس للأسهم المقومة بالروبل ٠,٦٪ إلى ١٩٣٣ نقطة.

وخسر مؤشر الأسهم المقومة بالروبل ١٣٪ منذ بداية ٢٠١٧ بينما فقد مؤشر الأسهم المقومة بالدولار نحو ٦٪.

ولا يجري تداول خام القياس العالمي مزيج برنت أمس الجمعة، وأغلق الخام أمس الأول الخميس منخفضاً ٠,٤٪ عند نحو ٥٥,٦ دولار للبرميل. ■

مواصلات MWASALAT
مواعيد وصول الرحلات لمحطات المواصلات الطويلة
OMAN NATIONAL TRANSPORT COMPANY (S.O.A.C)
Departure & Arrivals Timetable On Long Distance Coaches

From Muscat
Daily Services From Ruwi to Quriyat – Sur – Jaalan

Route	Departure Time	Destination	Arrival Time	Operating Days
36	15:00	Quriyat	16:30	Daily
36	15:00	Sur	18:00	Daily
36	15:00	Jaalan	19:30	Daily
Daily Services From Ruwi To Al Buraimi				
41	06:30	Sohar	08:50	Daily
41	06:30	Buraimi	11:00	Daily
41	13:00	Sohar	15:45	Daily
41	13:00	Buraimi	17:40	Daily
41	16:00	Sohar	18:35	Daily
41	16:00	Buraimi	20:20	Daily
Daily Services From Ruwi To Sinaw				
52	17:30	Sinaw	20:50	Daily
Daily Services From Ruwi - Ibri - Yanqul				
54	08:00	Nizwa	09:20	Daily
54	08:00	Bahla	10:00	Daily
54	08:00	Ibri	11:05	Daily
54	08:00	Yanqul	12:20	Daily
54	14:30	Nizwa	16:50	Daily
54	14:30	Bahla	17:30	Daily
54	14:30	Ibri	18:35	Daily
54	14:30	Yanqul	20:00	Daily
Daily Services From Ruwi To Sur				
55	07:30	Ibra	09:45	Daily
55	07:30	Al Kamil	11:15	Daily
55	07:30	Sur	12:00	Daily
55	14:30	Ibra	16:45	Daily
55	14:30	Al Kamil	17:00	Daily
55	14:30	Sur	18:45	Daily
Daily Services From Ruwi To Fahud - Yibal				
62	06:30	Fahud	10:30	Daily
62	06:30	Yibal	11:15	Daily
Daily Services From Ruwi To Salalah				
100	07:00	Salalah	22:00	Daily
100	10:00	Salalah	23:30	Daily
100	18:00	Salalah	06:40	Daily
Daily Services From Ruwi To Marmul				
101	06:00	Marmul	16:50	Daily
100	10:00	Marmul	20:30	Daily
Daily Services From Salalah To Dubai				
102	15:00	Nizwa	01:40	Daily
102	15:00	Buraimi	05:30	Daily
102	15:00	Dubai	07:00	Daily
Daily Services From Ruwi To Dubai				
201	06:00	Sohar	08:30	Daily
201	06:00	Dubai	11:30	Daily
201	15:00	Sohar	17:35	Daily
201	15:00	Dubai	20:55	Daily
201	23:00	Sohar	01:30	Daily
201	23:00	Dubai	05:35	Daily

To Muscat
Daily Services From Jaalan – Sur – Quriyat to Muscat (Ruwi)

Route	Departure Time	Destination	Arrival Time	Operating Days
36	05:30	Sur	06:45	Daily
36	05:30	Quriyat	08:30	Daily
36	05:30	Ruwi	10:00	Daily
Daily Services From Al Buraimi To Muscat (Ruwi)				
41	07:00	Sohar	08:55	Daily
41	07:00	Ruwi	11:40	Daily
41	13:00	Sohar	14:55	Daily
41	13:00	Ruwi	17:40	Daily
41	13:00	Sohar	19:20	Daily
41	17:00	Ruwi	22:15	Daily
Daily Services From Sinaw To Muscat (Ruwi)				
52	07:00	Ruwi	10:25	Daily
Daily Services From Yanqul - Ibri - Muscat (Ruwi)				
54	06:00	Ibri	06:45	Daily
54	06:00	Bahla	08:05	Daily
54	06:00	Nizwa	08:45	Daily
54	06:00	Ruwi	11:00	Daily
54	15:00	Ibri	16:00	Daily
54	15:00	Bahla	17:20	Daily
54	15:00	Nizwa	18:10	Daily
54	15:00	Ruwi	20:20	Daily
Daily Services From Sur To Muscat (Ruwi)				
55	06:00	Al Kamil	06:45	Daily
55	06:00	Ibra	07:55	Daily
55	06:00	Ruwi	10:45	Daily
55	14:30	Al Kamil	15:15	Daily
55	14:30	Ibra	16:15	Daily
55	14:30	Ruwi	19:00	Daily
Daily Services From Yibal - Fahud To Muscat (Ruwi)				
62	12:30	Fahud	13:15	Daily
62	12:30	Ruwi	17:30	Daily
Daily Services From Salalah To Muscat (Ruwi)				
100	07:00	Ruwi	19:50	Daily
100	10:00	Ruwi	22:30	Daily
100	18:00	Ruwi	06:40	Daily
Daily Services From Marmul To Muscat (Ruwi)				
101	06:00	Marmul	16:30	Daily
100	13:15	Marmul	22:30	Daily
Daily Services From Dubai To Salalah				
102	15:00	Buraimi	16:30	Daily
102	15:00	Nizwa	20:55	Daily
102	15:00	Salalah	07:00	Daily
Daily Services From Dubai To Muscat (Ruwi)				
201	07:30	Sohar	10:50	Daily
201	07:30	Ruwi	13:40	Daily
201	15:30	Sohar	18:45	Daily
201	15:30	Ruwi	21:35	Daily
201	23:00	Sohar	02:20	Daily
201	23:00	Ruwi	05:25	Daily

For more information or reservation please contact the below numbers

Ruwi Bus Station 24708522 - 24701294 • Burj Sahwa office 24510438
Sohar office 26841772 • Buraimi office 25652424 • Sur office 25540019
Mabela office 24460160 • Salalah office 23292773 • Head office Hotline 24492948
Website www.ontcoman.com email: ontcoman@ontcoman.com

www.mwasalat.om

مؤشر سوق مسقط يفقد حاجز ٥٦٠٠ نقطة ويغلق على تراجع أسبوعي بنسبة ٠٫٧٤٪

كتب . يوسف الحبسي:

■ أغلق مؤشر سوق مسقط للأوراق المالية على تراجع أسبوعي بنسبة ٠٫٧٤٪ وبنحو ٤١ نقطة، وأنهى الأسبوع عند مستوى ٥٥٧١ نقطة مقارنة مع مستوى ٥٦١٣ نقطة الأسبوع السابق، وفقد المؤشر حاجز ٥٦٠٠ نقطة.

وشهد المؤشر تراجع جميع القطاعات الرئيسية باستثناء مؤشر القطاع المالي الذي ارتفع بنسبة ٠٫٠٦٪ ليغلق عند مستوى ٨٠٧٣ نقطة مقارنة مع مستوى ٨٠٦٩ نقطة، فيما تراجع مؤشر الصناعة بنسبة ٠٫٩٩٪ ليغلق عند مستوى ٧٦٧٥ نقطة مقارنة مستوى ٧٧٥١ نقطة أي بنحو ٧٦ نقطة، فيما فقد مؤشر الخدمات ٣٤ نقطة وتراجع بنسبة ١٫٢١٪ ليغلق عند مستوى ٢٨٣٠ نقطة مقارنة مع مستوى ٢٨٦٥ نقطة، بينما تراجع مؤشر السوق الشرعي بنسبة ١٫٣٣٪ ليغلق عند مستوى ٨٢٦ نقطة مقارنة مع مستوى ٨٣٨ نقطة.

التداولات

وعلى صعيد التداولات تم خلال الأسبوع الماضي التداول على ٦٩٫١ مليون سهم بالإضافة إلى ٣٫٣ ألف صفقة بقيمة إجمالية بلغت ١٣٫٨ مليون ريال عماني، مقارنة مع ١٠٣٫٥ مليون سهم بقيمة بلغت أكثر من ١٩ مليون ريال عماني، وبنسبة تراجع في إجمالي قيمة التداول بلغت ٢٢٫٢٩٪، فيما انخفضت القيمة السوقية بنسبة ٠٫٣٩٪ لتصل إلى ١٧٫٦٢ مليار ريال عماني.

إغلاقات الأسهم

وعلى صعيد إغلاقات الأسهم فكانت الشركات الأكثر ارتفاعا من حيث تغير سعر السهم هي مصانع مسقط للخيوط، والمطاحن العمانية، وأومنفسيت، والمدينة تكافل، وعمان للاستثمارات والتمويل، والشركات الأكثر انخفاضا من حيث نسبة تغير سعر السهم هي عمان والإمارات القابضة، وعمان اوريكس للتأجير، والخليجية لخدمات الاستثمار، وأعلاف ظفار، والخدمات المالية. ■

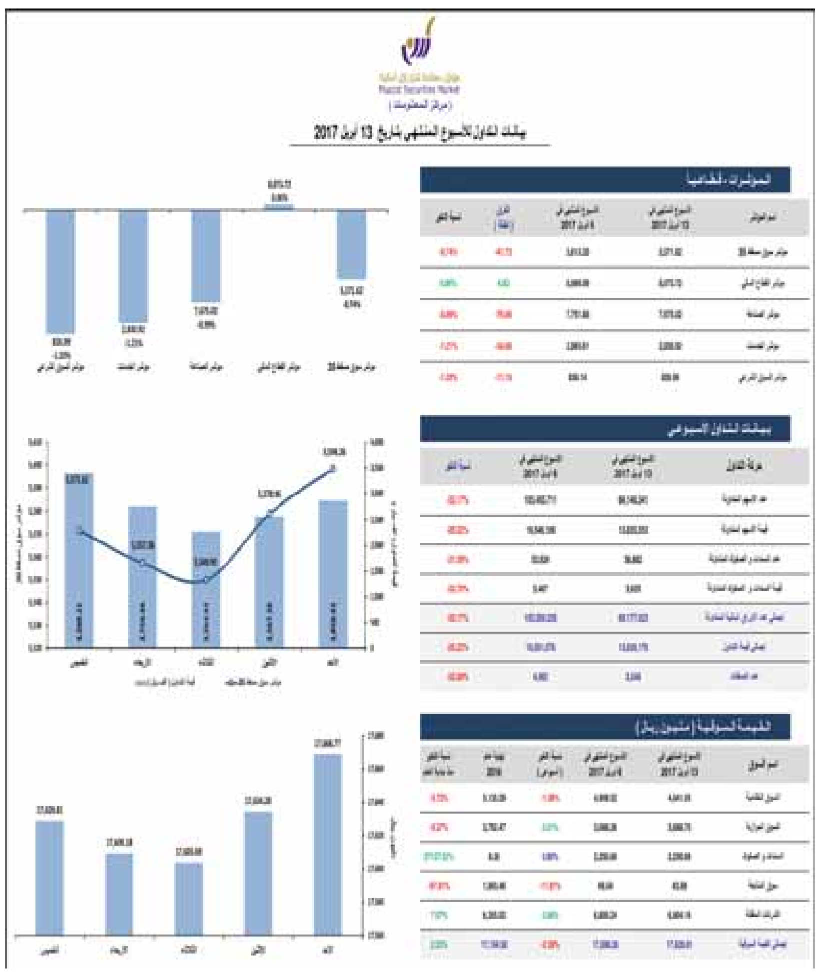

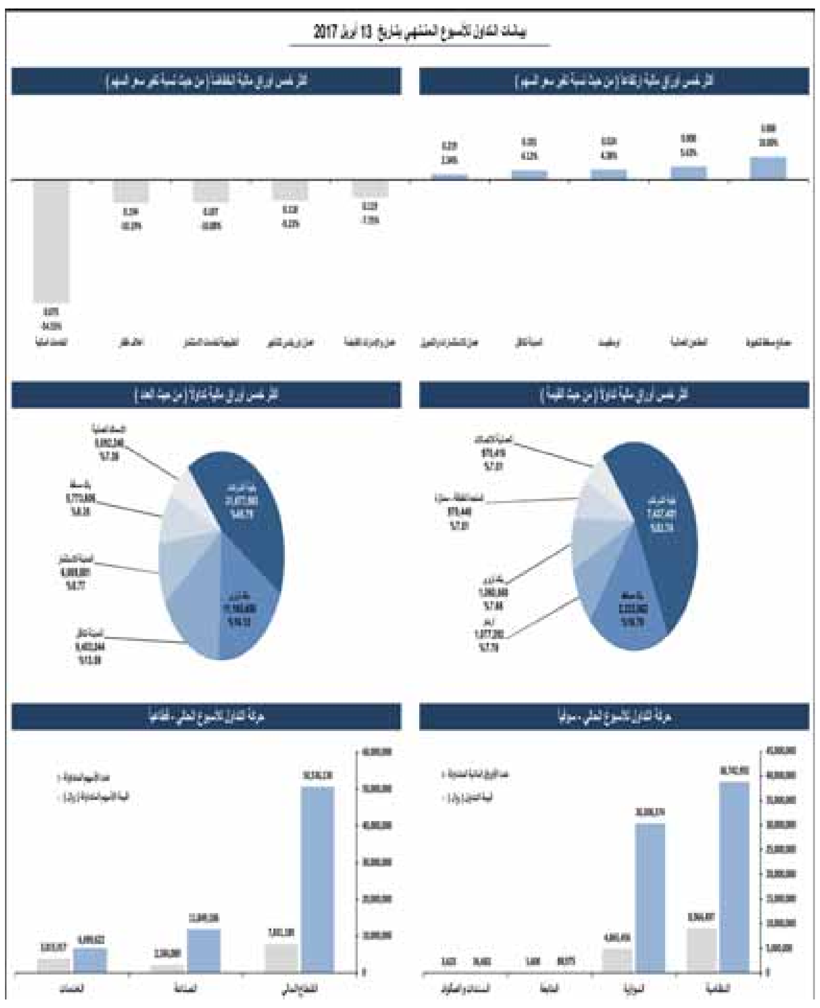

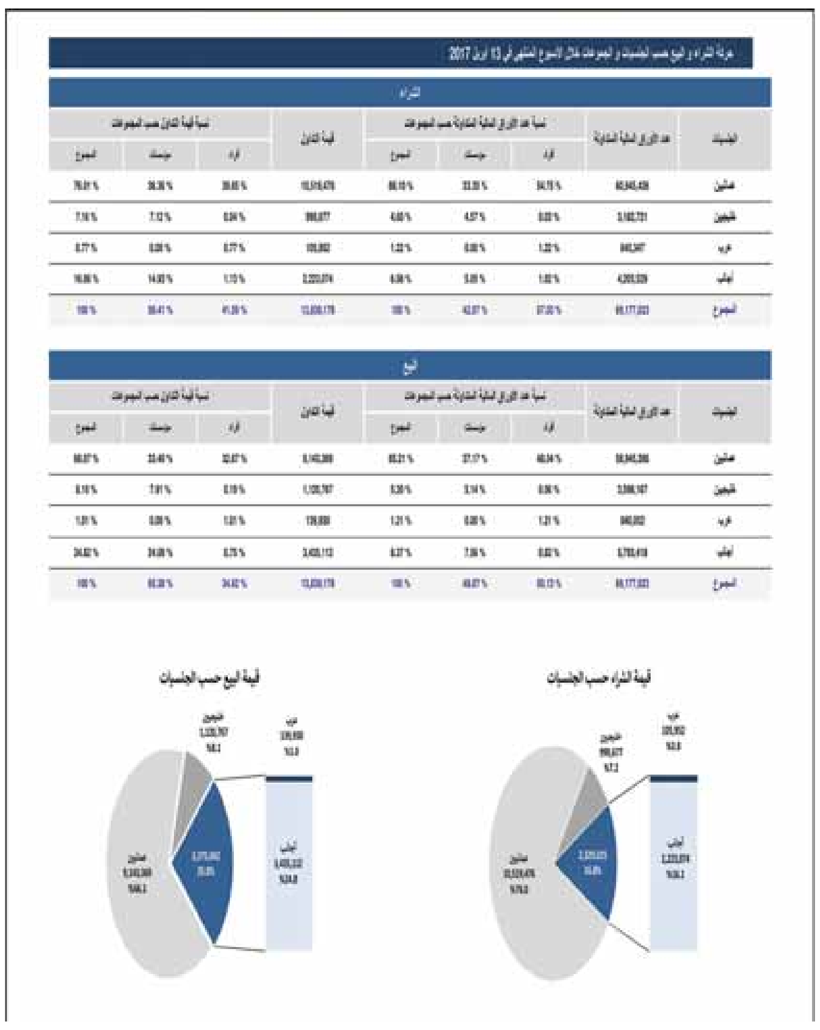

شركة الخدمات المالية ش.م.ع.ع
الخدمات المالية FINANCIAL SERVICES
وسطاء معتمدون لدى سوق مسقط للأوراق المالية
مسقط / هاتف رقم : ٩٦٨٢٤٨٢٥٦٠٠+ صلالة / هاتف رقم : ٩٦٨٢٣٢٠٧٩٠٠+
مسقط / فاكس رقم: ٩٦٨٢٤٨١٧٢٠٥+ صلاله / فاكس رقم : ٩٦٨٢٣٢٩٧٣٨٤+
ص.ب: ٢٧٧٧ الرمز البريدي ١١٢ روي، سلطنة عمان
E: info@e-fsc.com

أسعار سوق مسقط للأوراق المالية

حركة التداول الاسبوعية في سوق مسقط للاوراق للفترة من ٢٠١٧/٤/٩ الى ٢٠١٧/٤/١٣

السوق النظامية

رمز الترقيم الدولي ISIN	الورقة المالية	العدد	القيمة	الصفقات	أعلى	أدنى	سعر الإغلاق	الإغلاق السابق	نسبة التغير %	التغير	سعر آخر صفقة	آخر عرض	آخر طلب	القيمة السوقية	القيمة الاسمية
OM0000001533	أومنفيست	552,105	287,135	66	0.530	0.494	0.524	0.502	4.38	0.022	0.000	0.540	0.524	366,468,868	0.100
OM0000004768	المدينة تكافل	9,403,044	937,759	383	0.104	0.093	0.101	0.097	4.12	0.004	0.101	0.102	0.101	17,675,000	0.100
OM0000001525	عمان للاستثمارات والتمويل	504,626	108,869	18	0.220	0.214	0.219	0.214	2.34	0.005	0.220	0.220	0.214	43,800,000	0.100
OM0000001087	العمانية المتحدة للتأمين	54,559	20,950	7	0.386	0.380	0.384	0.380	1.05	0.004	0.386	0.394	0.386	38,400,000	0.100
OM0000003661	فولتامب للطاقة	161,587	73,514	25	0.486	0.444	0.456	0.454	0.44	0.002	0.456	0.460	0.456	32,277,960	0.100
OM0000002623	الجزيرة للخدمات أسهم ممتازة	0	0	0	0.550	0.550	0.550	0.550	0.00	0.000	0.000	0.000	0.000	27,782,093	0.100
OM0000002846	الخليجية للاستثمار - ممتازة	0	0	0	0.105	0.105	0.105	0.105	0.00	0.000	0.000	0.000	0.000	9,596,032	0.100
OM0000002374	المتحدة للتمويل	0	0	0	0.140	0.140	0.140	0.140	0.00	0.000	0.000	0.140	0.126	48,880,218	0.100
OM0000003398	بنك صحار	2,852,491	397,201	73	0.143	0.135	0.141	0.141	0.00	0.000	0.143	0.144	0.143	248,857,848	0.100
OM0000001418	ريسوت للأسمنت	1	1	1	1.450	1.450	1.365	1.365	0.00	0.000	0.000	1.400	0.000	273,000,000	0.100
OM0000001707	صناعة الكابلات العمانية	145,538	240,138	26	1.650	1.650	1.650	1.650	0.00	0.000	0.000	1.650	0.000	148,005,000	0.100
OM0000001053	نسيج عمان القابضة	0	0	0	0.764	0.764	0.764	0.764	0.00	0.000	0.000	0.760	0.000	4,584,000	1.000
OM0000005963	العنقاء للطاقة	723,746	101,605	58	0.141	0.138	0.140	0.141	-0.71	-0.001	0.140	0.140	0.139	204,764,204	0.100
OM0000001483	البنك الوطني العماني	782,047	177,732	41	0.230	0.227	0.227	0.230	-1.30	-0.003	0.000	0.229	0.225	361,514,117	0.100
OM0000002796	بنك مسقط	5,773,806	2,323,062	195	0.416	0.400	0.406	0.414	-1.93	-0.008	0.410	0.410	0.404	1,100,000,912	0.100
OM0000001749	أسمنت عمان	205,000	96,672	20	0.480	0.466	0.470	0.480	-2.08	-0.010	0.468	0.470	0.468	155,510,174	0.100
OM0000002176	الجزيرة للمنتجات الحديدية	513,900	122,724	63	0.242	0.232	0.232	0.237	-2.11	-0.005	0.232	0.232	0.230	28,976,327	0.100
OM0000003026	العمانية للاتصالات	721,819	970,416	109	1.370	1.325	1.335	1.370	-2.55	-0.035	1.360	1.360	1.340	1,001,250,000	0.100
OM0000003711	صحار للطاقة	105,000	19,400	5	0.185	0.180	0.185	0.190	-2.63	-0.005	0.000	0.184	0.000	40,886,850	0.100
OM0000001962	المدينة للاستثمار	6,069,881	436,456	210	0.074	0.070	0.072	0.074	-2.70	-0.002	0.071	0.072	0.071	14,914,900	0.100
OM0000001160	الغاز الوطنية	48,910	21,075	11	0.440	0.420	0.428	0.440	-2.73	-0.012	0.420	0.430	0.420	25,680,000	0.100
OM0000004925	الباطنة للطاقة	124,062	22,281	7	0.180	0.175	0.175	0.180	-2.78	-0.005	0.175	0.190	0.175	118,105,300	0.100
OM0000001772	الأنوار القابضة	3,169,353	661,413	249	0.213	0.205	0.207	0.213	-2.82	-0.006	0.208	0.208	0.207	36,225,509	0.100
OM0000003968	أريدو	2,055,703	1,077,292	110	0.534	0.512	0.512	0.530	-3.40	-0.018	0.518	0.520	0.518	333,283,446	0.100
OM0000002226	الجزيرة للخدمات	296,740	50,779	39	0.176	0.169	0.170	0.176	-3.41	-0.006	0.170	0.169	0.166	10,404,726	0.100
OM0000003224	النهضة للخدمات	607,258	134,817	25	0.223	0.215	0.215	0.223	-3.59	-0.008	0.215	0.219	0.215	64,237,200	0.100
OM0000005005	المها للسيراميك	216,422	89,844	32	0.428	0.406	0.412	0.430	-4.19	-0.018	0.000	0.412	0.000	22,560,000	0.100
OM0000001146	مؤسسة خدمات الموانئ	404,880	90,937	59	0.230	0.219	0.221	0.231	-4.33	-0.010	0.219	0.223	0.219	21,003,840	0.100
OM0000002168	الأنوار لبلاط السيراميك	3,214,415	508,530	265	0.165	0.154	0.157	0.170	-7.65	-0.013	0.155	0.158	0.155	46,506,548	0.100
OM0000002820	الخليجية لخدمات الاستثمار	36,099	3,996	10	0.115	0.107	0.107	0.119	-10.08	-0.012	0.107	0.110	0.106	6,296,224	0.100
	الإجمالي	38,742,992	8,964,497	2,157											

السوق الموازية

رمز الترقيم الدولي ISIN	الورقة المالية	العدد	القيمة	الصفقات	أعلى	أدنى	سعر الإغلاق	الإغلاق السابق	نسبة التغير %	التغير	سعر آخر صفقة	آخر عرض	آخر طلب	القيمة السوقية	القيمة الاسمية
OM0000002036	مصانع مسقط للخيوط	32,411	2,852	5	0.088	0.088	0.088	0.080	10.00	0.008	0.088	0.088	0.080	1,333,754	0.100
OM0000001400	المطاحن العمانية	40,598	35,370	9	0.900	0.860	0.900	0.852	5.63	0.048	0.900	0.960	0.900	141,750,000	0.100
OM0000001517	بنك اتش اس بي سي عمان	943,699	122,665	23	0.132	0.129	0.132	0.129	2.33	0.003	0.132	0.133	0.132	264,041,288	0.100
OM0000002141	أكوا باور بركاء	35,200	27,563	11	0.796	0.776	0.788	0.776	1.55	0.012	0.000	0.796	0.780	126,080,000	0.100
OM0000004420	بنك نزوى	11,165,409	1,060,568	214	0.096	0.094	0.096	0.095	1.05	0.001	0.096	0.096	0.096	144,000,000	0.100
OM0000003268	الوطنية للمنظفات الصناعية	16,500	11,660	4	0.712	0.700	0.708	0.704	0.57	0.004	0.000	0.692	0.672	12,044,855	0.100
OM0000001871	أوبار للفنادق والمنتجعات	0	0	0	0.129	0.129	0.129	0.129	0.00	0.000	0.000	0.000	0.000	6,452,258	0.100
OM0000004248	اس ام ان باور القابضة	15,000	10,500	1	0.700	0.700	0.700	0.700	0.00	0.000	0.000	0.000	0.000	139,744,920	0.100
OM0000002200	البنك الأهلي	2,000	380	1	0.190	0.190	0.190	0.190	0.00	0.000	0.000	0.190	0.190	275,756,667	0.100
OM0000001046	التنظيف المحدودة	0	0	0	2.210	2.210	2.210	2.210	0.00	0.000	0.000	0.000	0.000	6,630,000	1.000
OM0000002267	الخليجية لإنتاج الفطر	0	0	0	0.306	0.306	0.306	0.306	0.00	0.000	0.000	0.304	0.000	11,573,830	0.100
OM0000003128	الدولية للاستثمارات المالية	5,321	888	2	0.167	0.166	0.167	0.167	0.00	0.000	0.000	0.167	0.000	33,400,000	0.100
OM0000004933	السوادي للطاقة	45,558	8,383	4	0.184	0.184	0.184	0.184	0.00	0.000	0.000	0.185	0.184	131,450,767	0.100
OM0000003804	الصفاء للأغذية	68	42	1	0.604	0.604	0.590	0.590	0.00	0.000	0.000	0.600	0.000	70,600,000	0.100
OM0000002879	العمانية لإدارة الفنادق	0	0	0	1.250	1.250	1.250	1.250	0.00	0.000	0.000	0.000	0.000	3,750,000	1.000
OM0000002580	العمانية التعليمية	0	0	0	0.140	0.140	0.140	0.140	0.00	0.000	0.000	0.145	0.141	9,800,000	0.100
OM0000002077	العمانية لخدمات التمويل	0	0	0	0.280	0.280	0.280	0.280	0.00	0.000	0.000	0.253	0.000	75,001,793	0.100
OM0000002150	الفجر العالمية	0	0	0	0.748	0.748	0.748	0.748	0.00	0.000	0.000	0.740	0.000	36,890,027	0.100
OM0000003083	الكامل للطاقة	0	0	0	0.312	0.312	0.312	0.312	0.00	0.000	0.000	0.000	0.000	20,030,000	0.100
OM0000001030	الكروم العمانية	0	0	0	3.640	3.640	3.640	3.640	0.00	0.000	0.000	3.280	0.000	10,920,000	1.000
OM0000001822	المتحدة للطاقة	0	0	0	3.400	3.400	3.400	3.400	0.00	0.000	0.000	3.350	3.190	2,720,000	1.000
OM0000002143	المتحدة للطاقة - ممتازة	328,083	970,440	2	2.960	2.960	1.000	1.000	0.00	0.000	0.000	0.000	0.000	1,200,000	1.000
OM0000002911	المركز المالي	0	0	0	0.008	0.008	0.008	0.008	0.00	0.000	0.000	0.008	0.000	6,862,936	0.100
OM0000003006	المها لتسويق المنتجات النفطية	0	0	0	1.440	1.440	1.440	1.440	0.00	0.000	0.000	1.580	1.440	96,360,000	0.100
OM0000002572	النفط العمانية للتسويق	0	0	0	1.660	1.660	1.660	1.660	0.00	0.000	0.000	1.700	1.600	101,716,500	0.100
OM0000002622	النفط العمانية - ممتازة	0	0	0	0.250	0.250	0.250	0.250	0.00	0.000	0.000	0.000	0.000	806,250	0.100
OM0000001152	الوطنية العمانية للهندسة	649	96	2	0.148	0.148	0.147	0.147	0.00	0.000	0.000	0.161	0.148	14,700,000	0.100
OM0000001186	الوطنية لصناعة البسكويت	0	0	0	3.750	3.750	3.750	3.750	0.00	0.000	0.000	0.000	0.000	3,750,000	1.000
OM0000001434	الوطنية للتطوير العقاري	0	0	0	5.000	5.000	5.000	5.000	0.00	0.000	0.000	0.000	0.000	8,812,500	1.000
OM0000002648	الوطنية للتمويل	0	0	0	0.161	0.161	0.161	0.161	0.00	0.000	0.000	0.150	0.000	42,168,128	0.100
OM0000001939	الوطنية للصناعات الدوائية	0	0	0	0.110	0.110	0.110	0.110	0.00	0.000	0.000	0.000	0.000	5,600,000	0.100
OM0000002549	بنك ظفار	0	0	0	0.224	0.224	0.224	0.224	0.00	0.000	0.000	0.227	0.226	467,327,697	0.100
OM0000004776	تكافل عمان للتأمين	5,063,569	911,442	11	0.180	0.180	0.180	0.180	0.00	0.000	0.180	0.180	0.170	18,000,000	0.100
OM0000003539	جلفار للهندسة والمقاولات - ممتازة	0	0	0	0.394	0.394	0.394	0.394	0.00	0.000	0.000	0.000	0.000	49,342,590	0.100
OM0000001475	حلويات عمان	3	4	1	1.210	1.210	1.340	1.340	0.00	0.000	0.000	1.210	0.000	8,380,000	0.100
OM0000001996	دواجن ظفار	0	0	0	0.180	0.180	0.180	0.180	0.00	0.000	0.000	0.180	0.000	7,200,000	0.100
OM0000001958	زجاج مجان	0	0	0	0.190	0.190	0.190	0.190	0.00	0.000	0.000	0.171	0.000	7,884,437	0.100
OM0000002279	شل العمانية للتسويق	18,990	35,796	8	1.885	1.885	1.885	1.885	0.00	0.000	1.885	1.885	1.850	179,075,000	0.100
OM0000002697	شل العمانية - ممتازة	0	0	0	1.050	1.050	1.050	1.050	0.00	0.000	0.000	0.000	0.000	5,250,000	0.100
OM0000001657	صحار للدواجن	0	0	0	0.206	0.206	0.206	0.206	0.00	0.000	0.000	0.000	0.000	618,000	1.000
OM0000002333	صلالة لخدمات الموانئ	0	0	0	0.632	0.632	0.632	0.632	0.00	0.000	0.000	0.632	0.000	113,657,237	0.100
OM0000001269	صناعة قرطاسية الكمبيوتر	0	0	0	0.260	0.260	0.260	0.260	0.00	0.000	0.000	0.000	0.000	2,600,000	0.100
OM0000002812	شركة الصحراء	0	0	0	2.500	2.500	2.500	2.500	0.00	0.000	0.000	0.000	0.000	14,583,333	1.000
OM0000001509	ظفار الدولية للتنمية والاستثمار	144,241	43,302	9	0.330	0.300	0.300	0.300	0.00	0.000	0.300	0.300	0.282	73,920,000	0.100
OM0000001095	ظفار للتأمين	0	0	0	0.206	0.206	0.206	0.206	0.00	0.000	0.000	0.206	0.000	41,200,000	0.100
OM0000001665	ظفار للسياحة	0	0	0	0.490	0.490	0.490	0.490	0.00	0.000	0.000	0.000	0.000	13,895,500	1.000
OM0000001251	ظفار للمرطبات والمواد الغذائية	0	0	0	0.260	0.260	0.260	0.260	0.00	0.000	0.000	0.000	0.000	5,200,000	0.100
OM0000002341	عمان فلورز	0	0	0	0.488	0.488	0.488	0.488	0.00	0.000	0.000	0.480	0.000	33,234,586	0.100
OM0000001228	عمان للفنادق والسياحة	0	0	0	0.396	0.396	0.396	0.396	0.00	0.000	0.000	0.000	0.000	27,660,600	0.100
OM0000001426	عمان للمرطبات	0	0	0	2.160	2.160	2.160	2.160	0.00	0.000	0.000	2.160	0.000	108,000,000	0.100
OM0000002317	فندق البطحة	0	0	0	1.125	1.125	1.125	1.125	0.00	0.000	0.000	1.145	0.000	4,074,598	1.000
OM0000001111	فندق الخليج عمان	0	0	0	10.495	10.495	10.495	10.495	0.00	0.000	0.000	11.000	0.000	35,580,239	1.000
OM0000001719	فندق البريمي	0	0	0	0.880	0.880	0.880	0.880	0.00	0.000	0.000	0.000	0.000	3,144,062	1.000
OM0000001897	كلية مجان	0	0	0	0.510	0.510	0.510	0.510	0.00	0.000	0.000	0.808	0.000	15,300,000	0.100
OM0000002871	مخابز الخليج	0	0	0	0.120	0.120	0.120	0.120	0.00	0.000	0.000	0.000	0.000	4,356,000	0.100
OM0000001806	مسقط الوطنية القابضة	0	0	0	0.888	0.888	0.888	0.888	0.00	0.000	0.000	0.888	0.772	8,880,000	1.000
OM0000001178	مسقط للغازات	0	0	0	0.558	0.558	0.558	0.558	0.00	0.000	0.000	0.558	0.000	16,740,000	0.100
OM0000001889	مطاحن صلالة	715	901	1	1.260	1.260	1.395	1.395	0.00	0.000	0.000	1.390	1.260	67,187,474	0.100
OM0000002362	منتجع شاطئ صلالة	0	0	0	1.380	1.380	1.380	1.380	0.00	0.000	0.000	0.000	0.000	8,625,000	1.000
OM0000002028	الخليج الدولية للكيماويات	185,170	46,344	21	0.256	0.249	0.253	0.254	-0.39	-0.001	0.254	0.254	0.251	5,313,000	0.100
OM0000004658	الشرقية لتحلية المياه	1,838	7,995	3	4.350	4.350	4.350	4.375	-0.57	-0.025	0.000	4.350	0.000	42,543,940	1.000
OM0000001590	مسقط للتمويل	21,200	2,523	5	0.120	0.118	0.119	0.120	-0.83	-0.001	0.000	0.120	0.118	33,860,898	0.100
OM0000001319	الوطنية لمنتجات الألمنيوم	89,328	14,980	6	0.168	0.167	0.168	0.170	-1.18	-0.002	0.000	0.170	0.168	5,640,004	0.100
OM0000001666	الأسماك العمانية	5,092,240	777,630	431	0.158	0.140	0.156	0.158	-1.27	-0.002	0.152	0.154	0.152	19,600,000	0.100
OM0000004735	سيمبكورب صلالة	652,560	157,683	47	0.244	0.238	0.240	0.244	-1.64	-0.004	0.240	0.240	0.238	228,097,268	0.100
OM0000003521	جلفار للهندسة والمقاولات	1,872,324	153,278	106	0.085	0.080	0.081	0.083	-2.41	-0.002	0.081	0.082	0.081	23,468,432	0.100
OM0000004511	بنك العز الإسلامي	627,370	45,426	49	0.074	0.071	0.072	0.074	-2.70	-0.002	0.072	0.073	0.072	72,000,000	0.100
OM0000002366	الباطنة للتنمية والاستثمار	1,354,947	126,949	44	0.095	0.090	0.090	0.094	-4.26	-0.004	0.090	0.092	0.088	2,700,000	0.100
OM0000002440	الشرقية للاستثمار القابضة	568,688	68,186	44	0.123	0.115	0.117	0.123	-4.88	-0.006	0.118	0.118	0.116	10,530,000	0.100
OM0000001608	العمانية للتغليف	10,420	2,918	1	0.280	0.280	0.280	0.300	-6.67	-0.020	0.280	0.000	0.270	9,092,041	0.100
OM0000003281	تأجير للتمويل	1,793,742	194,600	83	0.118	0.109	0.110	0.118	-6.78	-0.008	0.110	0.111	0.110	27,894,900	0.100
OM0000001681	عمان والإمارات القابضة	128,823	15,249	17	0.124	0.116	0.119	0.129	-7.75	-0.010	0.000	0.119	0.112	14,503,125	0.100
OM0000001723	عمان أوريكس للتأجير	28,000	3,304	3	0.118	0.118	0.118	0.130	-9.23	-0.012	0.118	0.118	0.117	30,807,888	0.100
OM0000001301	أعلاف ظفار	27,966	5,442	2	0.195	0.194	0.194	0.216	-10.19	-0.022	0.000	0.194	0.000	15,684,900	0.100
	الإجمالي	30,308,374	4,865,466	1,171											

سوق المتابعة

رمز الترقيم الدولي ISIN	الورقة المالية	العدد	القيمة	الصفقات	أعلى	أدنى	سعر الإغلاق	الإغلاق السابق	نسبة التغير %	التغير	سعر آخر صفقة	آخر عرض	آخر طلب	القيمة السوقية	القيمة الاسمية
OM0000001469	الأولى	0	0	0	0.530	0.530	0.530	0.530	0.00	0.000	0.000	0.000	0.000	2,703,000	1.000
OM0000002584	الحسن الهندسية	22,000	1,164	2	0.053	0.052	0.053	0.053	0.00	0.000	0.000	0.054	0.052	3,986,024	0.100
OM0000002192	العمانية الأوروبية	0	0	0	1.000	1.000	1.000	1.000	0.00	0.000	0.000	0.000	0.000	2,000,000	1.000
OM0000001814	العمانية الدولية للتسويق	0	0	0	0.518	0.518	0.518	0.518	0.00	0.000	0.000	0.000	0.000	259,000	1.000
OM0000002259	[illegible]	0	0	0	0.000	0.000	0.000	0.000	0.00	0.000	0.000	0.000	0.000	66,000	1.000
OM0000002234	الوطنية للأوراق المالية	475	24	1	0.050	0.050	0.050	0.050	0.00	0.000	0.000	0.060	0.052	1,000,000	0.100
OM0000001280	الوطنية للمياه الصحية	0	0	0	0.050	0.050	0.050	0.050	0.00	0.000	0.000	0.055	0.050	1,350,152	0.100
OM0000003075	بوابة ظفار	0	0	0	1.485	1.485	1.485	1.485	0.00	0.000	0.000	0.000	0.000	20,790,000	1.000
OM0000002689	طيف عمان	0	0	0	0.420	0.420	0.420	0.420	0.00	0.000	0.000	0.000	0.000	794,722	1.000
OM0000001368	صناعة مواد البناء	2,500	79	1	0.031	0.031	0.031	0.031	0.00	0.000	0.031	0.034	0.031	2,635,000	0.100
OM0000002119	ظفار للصناعات السمكية والغذائية	0	0	0	1.280	1.280	1.280	1.280	0.00	0.000	0.000	0.000	0.000	3,251,200	1.000
OM0000001384	الخدمات المالية	64,000	4,339	5	0.075	0.061	0.075	0.165	-54.55	-0.090	0.070	0.075	0.070	4,875,000	0.100
	الإجمالي	88,975	5,606	9											

سوق السندات والصكوك

رمز الترقيم الدولي ISIN	الورقة المالية	العدد	القيمة	الصفقات	أعلى	أدنى	سعر الإغلاق	الإغلاق السابق	نسبة التغير %	التغير	سعر آخر صفقة	آخر عرض	آخر طلب	القيمة السوقية	القيمة الاسمية
OM0000000048	الصكوك السيادية الاصدار 1	0	0	0	1.000	1.000	1.000	1.000	0.00	0.000	0.000	0.000	0.000	250,000,000	1.000
OM0000000543	سندات التنمية الحكومية 40	0	0	0	113.800	113.800	113.800	113.800	0.00	0.000	0.000	0.000	0.000	113,800,000	100.000
OM0000000550	سندات التنمية الحكومية 41	0	0	0	100.000	100.000	100.000	100.000	0.00	0.000	0.000	0.000	0.000	100,000,000	100.000
OM0000000568	سندات التنمية الحكومية 42	0	0	0	100.000	100.000	100.000	100.000	0.00	0.000	0.000	0.000	0.000	80,000,000	100.000
OM0000000576	سندات التنمية الحكومية 43	0	0	0	103.670	103.670	103.670	103.670	0.00	0.000	0.000	0.000	0.000	103,670,000	100.000
OM0000000584	سندات التنمية الحكومية 44	0	0	0	104.885	104.885	104.885	104.885	0.00	0.000	0.000	0.000	0.000	104,885,000	100.000
OM0000000592	سندات التنمية الحكومية 45	0	0	0	104.195	104.195	104.195	104.195	0.00	0.000	0.000	0.000	0.000	208,390,000	100.000
OM0000000600	سندات التنمية الحكومية 46	0	0	0	100.000	100.000	100.000	100.000	0.00	0.000	0.000	0.000	0.000	200,000,000	100.000
OM0000000618	سندات التنمية الحكومية 47	0	0	0	100.400	100.400	100.400	100.400	0.00	0.000	0.000	0.000	0.000	301,200,000	100.000
OM0000000626	سندات التنمية الحكومية 48	0	0	0	100.000	100.000	100.000	100.000	0.00	0.000	0.000	0.000	0.000	100,000,000	100.000
OM0000000634	سندات التنمية الحكومية 49	0	0	0	100.000	100.000	100.000	100.000	0.00	0.000	0.000	0.000	0.000	100,000,000	100.000
OM0000000642	سندات التنمية الحكومية 50	0	0	0	100.000	100.000	100.000	100.000	0.00	0.000	0.000	0.000	0.000	100,000,000	100.000
OM0000000659	سندات التنمية الحكومية 51	0	0	0	100.000	100.000	100.000	100.000	0.00	0.000	0.000	0.000	0.000	150,000,000	100.000
OM0000000675	سندات التنمية الحكومية 52	0	0	0	99.780	99.780	99.780	99.780	0.00	0.000	0.000	0.000	0.000	148,670,000	100.000
OM0000002093	سندات العمانية ع للتمويل م 4	0	0	0	0.099	0.099	0.099	0.099	0.00	0.000	0.000	0.098	0.000	1,216,094	0.100
OM0000004399	سندات العمانية لخدمات التمويل4	0	0	0	0.103	0.103	0.103	0.103	0.00	0.000	0.000	0.000	0.000	2,080,000	0.100
OM0000005955	سندات العمانية لخدمات التمويل6	0	0	0	0.100	0.100	0.100	0.100	0.00	0.000	0.000	0.099	0.000	1,837,430	0.100
OM0000003273	سندات النهضة 1 و ب	0	0	0	0.143	0.143	0.143	0.143	0.00	0.000	0.000	0.288	0.000	11,557,856	0.100
OM0000004628	سندات بنك صحار 4.5	6,715	674	7	0.090	0.090	0.090	0.090	0.00	0.000	0.000	0.090	0.000	4,290,000	0.100
OM0000005344	سندات بنك عمان العربي الدائمة	0	0	0	1.000	1.000	1.000	1.000	0.00	0.000	0.000	0.000	0.000	30,000,000	1.000
OM0000004362	سندات بنك عمان العربي ق م	0	0	0	1.000	1.000	1.000	1.000	0.00	0.000	0.000	0.000	0.000	50,000,000	1.000
OM0000005971	سندات بنك مسقط المهالية 3.5	26,967	2,751	4	0.102	0.102	0.102	0.102	0.00	0.000	0.102	0.110	0.102	33,064,484	0.100
OM0000001624	سندات مسقط للتمويل ع ج ق	0	0	0	1.010	1.010	1.010	1.010	0.00	0.000	0.000	0.000	0.000	8,080,000	1.000
OM0000004780	صكوك المدينة إجارة	0	0	0	100.000	100.000	100.000	100.000	0.00	0.000	0.000	0.000	0.000	80,000,000	100.000
	الإجمالي	36,682	3,626	11											

إجمالي حركة التداول

عدد الأوراق المالية المتداولة	قيمة التداول	الصفقات	القيمة السوقية	المرتفعة	المنخفضة	المستقرة	المتداولة
99,177,023	13,839,178	3,348	17,628,807,824	11	34	20	65

المؤشرات

المؤشر	الأعلى	الأدنى	المؤشر الحالي	المؤشر السابق	التغير	نسبة التغير %
مؤشر سوق مسقط 30	5,613.03	5,542.80	5,571.62	5,613.35	-41.73	-0.74
مؤشر القطاع المالي	8,075.07	7,986.03	8,073.72	8,069.09	4.63	0.06
مؤشر الصناعة	7,751.68	7,621.62	7,675.02	7,751.68	-76.66	-0.99
مؤشر الخدمات	2,865.01	2,828.03	2,830.52	2,865.01	-34.69	-1.21
مؤشر السوق الشرعي	838.06	825.94	826.96	838.14	-11.18	-1.33

تداول الجنسيات

الجنسية	نسبة البيع (عدد)	نسبة البيع (المبلغ)	نسبة الشراء (عدد)	نسبة الشراء (المبلغ)
عمانيون	85.21 %	66.07 %	88.10 %	76.01 %
خليجيون	5.20 %	8.10 %	4.60 %	7.16 %
عرب	1.21 %	1.01 %	1.22 %	0.77 %
أجانب	8.37 %	24.82 %	6.08 %	16.06 %

الوطن
AL WATAN
Voice Of Oman In The Arab World
يومية - سياسية - جامعة
تأسست عام ١٩٧١م
ALWATAN
تصدرها المؤسسة العُمانية للصحافة والطباعة والنشر والتوزيع ش.م.م
صاحب الامتياز
المدير العام رئيس التحرير :
محمد بن سليمان الطائي
الإعلانات يتفق بشأنها مع الإدارة
☎ العام: ٢٤٤٩١٩١٩ /الاعلانات ٢٤٤٩٣١٠٠ .فاكس : ٢٤٤٩١٢٨٠
www.alwatan.com
alwatan@omantel.net.om

المكتب الرئيسي
ص.ب ٤٦٣ مسقط ١٠٠
ص.ب : ١٨٨٨ السيب١١١
☎ ٢٤٤٩١٩١٩ ـ ٢٤٤٩٣٨٣٨
فاكس التحرير : ٢٤٤٩٧٥٠١
HEAD OFFICE
ADM.& ADV. FAX 24-491280
EDITORIAL FAX 24-491501
TEL: 24491919
P.O.BOX 1888, SEEB, 111.
P.O. BOX 463,MUSCAT, 113

المكاتب الاقليمية
مكتب صلالة ☎ وفاكس : ٢٣٢٩٤٢٠١
مكتب عبري ☎ وفاكس : ٢٥٦٩٠٧٠٠
مكتب نزوى ☎ وفاكس : ٢٥٤١١٢٠٢
مكتب صحار ☎ وفاكس : ٢٦٨٤٤٤٤٩
مكتب ابراء ☎ وفاكس : ٢٥٥٧٠٨١٨

وكيل التوزيع المعتمد بالسلطنة
مؤسسة العطاء للتوزيع
☎ : ٢٤٤٩١٣٩٩ ـ ٢٤٤٩٢٩٣٦ ـ ٢٤٤٩٦٧٤٨ ـ فاكس : ٢٤٤٩٣٢٠٠
email:alatta@omantel.net.om
ص . ب ٤٧٣ العذيبة ١٣٠

مراسلو الوطن في الخارج :
مصر . لبنان . الأردن . اليمن . سوريا . العراق . الجزائر . المغرب . الكويت . الامارات . البحرين . قطر . السعودية . روسيا . اميركا . بريطانيا . فرنسا . المانيا . تونس .

الاراء والمقالات المنشورة بالجريدة لا تعبر بالضرورة عن رأي « الوطن »

رأي الوطن

حرص حقيقي على استمرار المكاسب التنموية للمواطن

■ برغم أن الأزمة النفطية جاءت في أوج السياسة المالية التوسعية التي كانت تسعى السلطنة عبرها إلى المحافظة على قوة الدفع السريعة للنمو، عبر الدخول في عدد من المشاريع البنيوية العملاقة، مثل المطارات والموانئ وشبكة الطرق، التي ترتكز عليها الآن كافة المشاريع الكبرى، في نظرتها المستقبلية لجذب الاستثمارات، ومع بدء الأزمة وفقد الاقتصاد الوطني لواحد من أهم مصادر تمويل تلك المشاريع العملاقة، إلا أن الإصرار العماني لاستكمال الطريق كان السمة الدائمة، وكذلك لاستمرار انتهاج الحكومة للسياسة المالية التحفيزية التي أدت إلى قوة وتنامي الطلب المحلي طوال السنوات الماضي، ولكن في إطار سياسة تقلص أوجه الإنفاق غير الضروري، وتسعى لإيجاد سعر عادل للخدمات، توفيرًا للدعم، دون أن يؤثر ذلك على الوضع الاجتماعي المميز للمواطن العماني.

فمنذ بدايات الأزمة النفطية ومع انهيار أسعار النفط، أعلنت حكومة السلطنة عزمها الأكيد على التصدي لهذه الأزمة الكبيرة، دون أن يؤثر ذلك على مشاريعها التنموية، حيث راهنت السلطنة على أن تلك المشاريع التنموية هي المفتاح الرئيس للانعتاق من سيطرة النفط على مدخولات الدولة، وأعلنتها أن الحكومة في إطار اتخاذها للإجراءات الاحترازية، لمواجهة نقص المدخول الوطني جراء انخفاض أسعار النفط، لن تمس الجانبين التنموي والاجتماعي، ومع مرور العامين الأكثر تأثرًا بالأزمة، والوصول إلى عام ٢٠١٧م، الذي يعد عام التعافي نوعًا ما نظرًا للارتفاع النسبي لأسعار النفط نتيجة اتفاق الدول المنتجة من ناحية، واتجاه السلطنة في خطتها الخمسية التاسعة إلى التنويع الاقتصادي، ودخول أغلب المشاريع التنموية ضمن هذا الإطار.

وبهذه الخطوات الإيجابية في تعامل السلطنة مع الأزمة النفطية، كانت البلاد تسير بتمهل وبفكر حريص على عدم فقد المكتسبات التنموية للنهضة المباركة، وفي نفس الوقت عدم اللجوء إلى التوسع في الاقتراض، حرصًا على أن لا يكون ذلك عائقا لديمومة النهضة مستقبلاً، وقد نجحت السلطنة في هذا الطريق، وأكدت أن نهضتها المباركة راسخة وقادرة على اجتياز أصعب الأوقات، ولعل إشادة المؤسسات الدولية بالنظرة المستقرة للاقتصاد الوطني هي أكبر دليل على نجاعة السياسة التي واجهت بها الحكومة الأزمة.

ويأتي إسناد مجلس المناقصات في اجتماعه الثالث لهذا العام أمس مشاريع وأعمالًا إضافية مكملة للمشاريع التنموية في مجالات متعددة بقيمة إجمالية قدرها واحد وعشرون مليونًا وثمانمئة وستة عشر ألفًا وخمسة وسبعون ريالًا عمانيًا دليلًا على مضي الحكومة قدمًا في هذا الاتجاه، فنظرة عامة على المشاريع التي وافق المجلس على إسنادها، نجد أن أغلبها يمس الناحية التنموية والاجتماعية مثل توفير فنيين لتشغيل وصيانة المعدات في مستشفى إبراء والمؤسسات الصحية بمحافظة شمال الشرقية لمدة خمس سنوات، وتوفير فنيين لتقديم خدمات تشغيل وصيانة أعمال برامج تكنولوجيا المعلومات بالمديرية العامة لتقنية المعلومات بوزارة الصحة، وتوفير خدمات التغذية لمركز بيوت التعافي التابعة لمستشفى المسرة بمحافظة مسقط.

كما أسند مجلس المناقصات الأعمال الإضافية للخدمات الاستشارية للتصميم والإشراف على مشروع إنشاء طريق الباطنة الجنوبي السريع للحزمة الأولى والثانية والثالثة والرابعة (الجزء الأول والثاني)، والأعمال الإضافية لمشروع إنشاء خط المياه من محطة تحلية المياه بالغبرة إلى خزان مياه مسقط، والأعمال الإضافية لمشروع تصميم وشق طريق جبلي بالظويهر وحيل الركة بولاية الخابورة بمحافظة شمال الباطنة، والأعمال الإضافية لمشروع ازدواجية شارع سمهرم بمدينة، والأعمال الإضافية للخدمات الاستشارية للتصميم والإشراف على مشروع إنشاء مبنى المركز الوطني العماني لعلاج أمراض الدم وزراعة النخاع، والأعمال الإضافية لمشروع إنشاء شبكات توزيع المياه في يتي والحصن وبندر الجصة بمحافظة مسقط، والأعمال الإضافية للخدمات الاستشارية للإشراف على مشروع استكمال مواقف السيارات المؤدية إلى مبنى الإدارة ومتطلبات البنية الأساسية بمرفأ حرمول بميناء صحار الصناعي، والأعمال الإضافية لمشروع توسعة شبكات توزيع المياه بمحافظة البريمي (نيابة الروضة)، وذلك حرصًا على تلبية احتياجات المواطن، وامتيازاته الاجتماعية، فالمشاريع جميعها ذات بعد تنموي اجتماعي، مما يؤكد الحرص على المضي قدمًا رغم الأزمة. ■

حذار «رأسمالية الليدو»

■ أطلقت واحدة من المباحثات الروسيات الذكيات عنوانًا طريفًا على ما يجري اليوم عبر العالم الرأسمالي اليوم، وهو «رأسمالية الليدو». هي لم تقصد الرأسمالية بشكلها السابق الذي تكلم عنه الفيلسوف والاقتصادي الألماني الكبير كارل ماركس بدقة، بقدر ما قصدت ذلك النوع من «التنويم المغناطيسي» الذي يهيمن على الإنسان الحديث اليوم والذي يراكم مليارات الدولارات في جيوب الأغنياء بسرعة ضوئية، مشبهة إياه بهيمنة رقعة لعبة الليدو على بصائر اللاعبين وأبصارهم حد دحرجتها مع تدحرجات النرد على هذه الرقعة. وقد صدقت الباحثة في هذه الملاحظة، خاصة عندما عندما لاحظت كيف ترى الناس أفواجًا في الشوارع العامة وفي الحافلات والقطارات، بل وحتى في الحمامات وقد صودرت أبصارهم وبصائرهم، حرفيًّا، عبر الأجهزة الإلكترونية الحديثة التي أجهزت على قدرة الإنسان على التفكير والعمل، أي على تطوير المهارات الأساس بنفسه وبمفرده دون الارتكان لمساعدة من أحد.

والحق، فإن خلاصة ما يحدث اليوم هي قيام حفنة محدودة العدد من التقنيين، بالتعاون مع حفنة محدودة أخرى من الشركات الرأسمالية الكبرى بتشكيل وتوجيه تفكير كتل مليونية من البشر على نحو لا مباشر، معتمدين جاذبية ما يسمى بـ»وادي السليكون» لتوريط وزج الجميع بطرائق تفكير وترقب من نوع واحد، نوع أشبه ما يكون بالسحر. ودليل ذلك هو لو أنك حاولت أن تلاحظ الكيفية التي تتم بموجبها عملية اختطاف عقلك أو القرصنة عليه، لتأكدت بأنك، عمليًّا، ضحية مستعبدة اليوم من قبل أشكال هذه الأجهزة: إذ لا تمر بضع دقائق، إلا وعمدت إليها لفتح هاتفك الذكي، على سبيل المثال، للتأكد مما قد ورد عبر بريدك الإلكتروني، وكأنك تتوقع أن تستلم رسالة مهمة في أية لحظة من صديق ما أو زميل عمل، كل دقيقة! ناهيك عن عملية اختطاف أدمغة الصبية والصبايا عبر تكبيلها إلى شاشات هذه الهواتف أو الحواسيب (الكومبيوترات) بسلاسل لا مرئية، ليس في انتظار رسائل مهمة أو في الاطلاع على جديد المعارف، وإنما في ممارسة الألعاب الإلكترونية، تلك الألعاب التي قضت، عمليًّا، على قدرة الشبيبة والنشء على الحركة: تدخل طائرة أو قاطرة فلا تجد من بين المسافرين على متنها من يعرك أي اهتمام، فلا يتجشم أي منهم عناء رفع ناظريه من هذه الشاشات الساحرة لإلقاء نظرة على وجهك! يشبه الناس هنا القطعان في المراعي، إذ لا ترفع رأسها عن الحشائش قط: هي مطأطئة الرأس دائمًا.

هذا شكل مريع من أشكال الرأسمالية لأنه يهيمن عليك وعلى ذهنك على نحو لا شعوري، كما تفعل أنت وأنا بين ساعة وساعة عندما نفتح صفحاتنا على ما يسمى بـ»الفيس بوك» كي نتابع ما يمور به من كل شيء، بل وحتى من السخافات والتفاهات والبذاءات للأسف. أنت لا تدفع مالًا للشركة التي تدير الـ»فيس بوك» قط، لذا فإنك تعد ما تفعل شيئًا غير ضار. ولكن عليك أن تدرك من الذي يدفع المال لتدوير وإدامة شركة «الفيس بوك» إنها الشركات الكبرى التي تستفيد من الإعلان والدعاية، ومن استعبادك بهذه الطريقة وتكبيلك بالشاشات الإلكترونية في تمرير ما تريد من شاشات الهاتف الذكي إلى الحاسوب (الكومبيوتر) الذي أضحى متاحًا، حتى بالمجان، في كل مكان من المكتبة إلى المقهى ومن غرفة النوم إلى منضدة العمل. إنه يستعبدك، فلا يمكنك أن تقاوم القوة التي تشدك إلى ما يسمى بالـ«Apps» كل بضع دقائق لترى هل وصلت إشارة من هذا أو من ذاك لأنك إن لم تدقق من آن لآخر، فانك ستشعر بالقلق مما قد فاتك وربما تحس بالفراغ. هذا بكل دقة هو ما يسلب عقول نشأنا من الصبيان والصبايا الذين تختطفهم الألعاب الإلكترونية التي لا بداية ولا نهاية لها، عبر ما يطلق عليه اليوم عنوان gamification ، فتشل عقولهم الفطنة في دوائر مفرغة من الألعاب والحيّل اللامجدية. ■

> الحق، فإن خلاصة ما يحدث اليوم هي قيام حفنة محدودة العدد من التقنيين، بالتعاون مع حفنة محدودة أخرى من الشركات الرأسمالية الكبرى بتشكيل وتوجيه تفكير كتل مليونية من البشر على نحو لا مباشر، معتمدين جاذبية ما يسمى بـ»وادي السليكون» لتوريط وزج الجميع بطرائق تفكير وترقب من نوع واحد، نوع أشبه ما يكون بالسحر.

■ أ.د. محمد الدعمي
كاتب وباحث أكاديمي عراقي
maldaami@yahoo.com

باختصار

■ زهير ماجد
zouhairmd@hotmail.com

لقاء موسكو

■ كان لا بد من لقاء الحلفاء في موسكو، فالضربة الأميركية إلى أحدهم لا يمكن أن تمر بالهين أو بدون ردات فعل، لكن اختصاص موسكو فيه هو الأبرز، وفي هذه الحالة، كان التفاهم مع الأميركي من خلال الزيارة الأخيرة لوزير خارجيته تيلرسون لموسكو التي رغم ما قيل عن عدم الانسجام فيها إلا أنها حققت تقدما لولاه لما كان استقبل الرئيس بوتين تيلرسون بعدما قيل أن لا لقاء معه، ولما تم إعادة تفعيل اتفاق السلامة الجوية بين روسيا وأميركا.

لقاء موسكو الثلاثي أو لقاء الحلفاء أعطى انطباعا أن ثمة جديدا استدعى الاجتماع الفوري، وأن الضربة التي تلقاها مطار الشعيرات أساسها. لكنها تأتي أيضا بعد التفاهم الروسي مع الولايات المتحدة، والملف الكبير الذي فتح في العاصمة الروسية أثناء زيارة وزير الخارجية الأميركي قد لا يتضمن شتى التفاصيل لكنه يذهب إلى الأساسيات، ولا بد أن تفاهمات المرحلة المقبلة تم الاتفاق عليها، وأهمها عدم تجديد الضربات على سوريا، والتي لو تجددت فسيكون هناك رد سيفاجئ الأميركي.

من جهته، كان تيلرسون قد اعتبر أن الضربة التي وجهت إلى مطار الشعيرات إنما هي موجهة إلى أكثر من مكان وتحديدا إلى كوريا الشمالية، والتي يبدو أن الأميركي عازم على وضع حد للسلاح الكوري الشمالي، وغير معروف مدى استجابة الصين لهذا الأمر، رغم أن الرئيس ترامب استقبل الرئيس الصيني في منزله الخاص في فلوريدا وليس في البيت الأبيض ليقول بأنه من أهل البيت، الأمر الذي يعرفه الصينيون وهم يقرأون الممحي.

لا شك أننا أمام سياسة أميركية جديدة سواء اتهمت «بالانفعالية» كما يصفها البعض، أو بقصد يفرض على العالم نهجا يحدد طبيعة حكم ترامب المختلف عن كل أداء أوباما. ما أراده الرئيس الأميركي وصل إلى الجميع، وكان على الروس أن لا يقفوا موقف المتفرج وهم المعنيون أساسا بالوضع السوري أولا، وبأن الحرب على سوريا كيفما تقلبت، فهي تطول وجودهم ومستقبلهم في المنطقة، وحتى داخل روسيا أيضا.

لا شك أن الروسي أطلع حليفيه السوري والإيراني على الاجتماع الذي تم مع وزير الخارجية الأميركي تيلرسون، وبعدها رؤية موسكو للمرحلة المقبلة، وربما في بعضه اعتمادا على الكلام الأخير لترامب حول ضرورة أن تنتهي الحرب على سوريا، وهل يمكن اعتباره كلاما له تبعات تفصيلية يريد الأميركي أن يطرحها قريبا، أم أنها «انفعال» آني يتطلب لقاءات مكوكية كان قد قام بها وزير الخارجية الأميركي السابق جون كيري دون التوصل إلى نقاط حاسمة. في كل الحالات المرحلة تحتاج إلى وقت إضافي، تبدو فيه المعارك العسكرية في سوريا أساسية، وأنها لم تنته بعد، بل ممنوع قبول الستاتيكو الحالي كونه يحقق للإرهاب بقاء على مساحات تنعش وجوده من جديد. لا بد بالتالي من اجتثاب الوجود الإرهابي تماما من سوريا كما يحصل في العراق، وهي معركة واحدة في القطرين العربيين.

يشكل لقاء موسكو الثلاثي، بحضورهم المباشر، مع أن ثمة قوى أساسية موجودة على الطاولة لكنها غير ممثلة مباشرة في اللقاء كحزب الله مثلا، ضرورة في هذا التوقيت الذي تشكل أميركا «الترامبية» وجهه الأساسي .. ولم يعد سرا، ما سوف يصدر عن اللقاء بل ليس جديدا ما سوف يقال إثر اللقاءات. ■

■ علي عقلة عرسان
كاتب وأديب سوري
ersa10jabr@hotmail.com

لا تغرقوا مركبكم أيها السوريون

> لا تحملوا «أعداءنا» مسؤولية أدوائنا، فالعدو عدو، ومن ينتظر من عدوه خيرًا يفقد الكثير، بما في ذلك البصيرة والهدى والدليل، ويغرق في سوء التقدير والتدبير، ويعطي الوطن بأبخس ثمن، وقد يعيش عاريًا، ويدفَن بلا كفن. نحن بأفعالنا القاتلة، وخياراتنا المدمرة، و»نخواتنا الجاهلية، ومذابحنا المذهبية» نعين أعداءنا علينا، ونسوِّغ قتلهم لنا، ونؤسس لديمومة الضعف، واستمرار النزف، ونقوم بتذخير كل نفس وفئة ودار، بما يدمر النفس والفئة والدار.

■ إفراغ أرض من أهلها نوع من البَلقَعَة كريه، معاد للطبيعة، ومناقض للحضارة.. وتخريب العامر شرٌّ غامِر، وفيه لمنْ يستهدفهم وجعٌ بشع مقيم. والتهجير جرح في الروح، قلّما يبرأ منه الروح، وفعلٌ قسريٌّ يشبه تجويف النفس وإفراغها مما تحب، وحشوها بما تكره، وفيه تحميل المرء ما لا يطيق. وربما أكون على درجة من الخطأ أو على درجة من الصواب، على حد سواء، إذا رأيت إلى ذلك الفعل، على أنه نوع من سلخ الجلد عن جسد، أو نزع للروح منه.. فللأرض في النفس ألفة، وشميم ثَرى، ونكهة خاصة، ولمن يعيش فيها صلة عميقة بها، فكيف به يفارقها، ويترك فيها حنينه ومعاني حياته، أو بعض مقومات وجوده، وما يحبب إليه الوجود، ويربطه به؟! وإذا كان للمرء بيت في أرض، ونشأة في بيت، وللبيت جذور ضاربة في الأرض والتاريخ.. فإنه حين يُنتَزَع من بيته، أو حين يُنتَزَعُ منه بيته، يصبح كمن فُصل عن جذوره وتاريخه وذكريات، وتلك بعض مكونات الذات؟!! حتى بعد الموت، يخرص أشخاص على أن يدفنوا في التربة التي نشأوا فيها.. تُرى لماذا يحرص معظم الأشخاص، على أن يدفنوا في مساقط رؤوسهم، مع أنهم في تلك الحالة «الموت»، بلا حياة، وبلا شعور وحس وحنين..؟! وقد يكونون، في مغترباتهم البعيدة خارج وطنهم، أو في تلك القريبة، داخله، في عيش أفضل؟! هل هناك رابط محسوس، يتجلى في الحنين إلى ماء وأهل وطين، بين المرء ومسقط رأسه، بين البيئة التي ولد ونشأ فيها، وبين نفس وما يحييها؟! ربما أقول نعم، لأن ما تتالى علينا مما سمعناه، وذاك الذي ريناه ونراه، ليس عبثًا، وليس بلا معنى ولا بلا دلالة على أية حال.

أشعر كأنني المُنْبَتّ، حين أقارب وضع المهجَّرين عن بيوتهم، وقراهم، وبلداتهم، ومدنهم، وعن أوطانهم.. وأدرك، بصورة أعمق الآن، معنى العقوبة القَبَلِيَّة التي كانت، وما زالت، تفرضها بعض المجتمعات، على من يرتكب جرمًا مثل القتل أو الزّنى، بأن «يَجلي»، أي أن يغادر المنطقة، وقد يحددون ذلك بمدة زمنية «سنوات»، وبمقدار ما في ذلك من شدة وقهر ومعاناة.. ذلك لأن انتزاع الشخص من بيئته، يسبب ألمًا، ويفتح في صفح النفس أخاديد، قد تنز لوقت طويل، ومثل ذلك مثل نبذ القبيلة لفرد منها، حيث يكون كما قال طَرَفَةُ بن العبد «وأُردت إفراد البعيرِ المعَبَّد»، أي الأجرب المطليّ بالقَطِران؟!

وينتج عن التهجير معاناة شديدة الوقع على الناس، فضلًا عن الحنين، وشعور البعض بالنبذ.

وما نشهده من تهجير في مجتمعنا السوري، منذ سنوات، يترك في النفس غيظًا، ويزيد طين المأساة الوطنية بلّةً، كونه يؤسس لعزل طائفي .مذهبي، قد تكون نتائجه على الأفراد والمجتمع، شديدة الخطورة، على المدى البعيد، لأنه يعيق الاندماج، وينمي المخاوف وعدم الثقة بالآخر، ويحرض على عدائية وكراهية، تنموان نمو الفطر في العتمة، وتغلان غلالًا سامًّا، فضلًا عما قد يؤدي إليه من أمراض اجتماعية وتمرد.

إنني، مثل كثيرين غيري، ممن يتفهمون الأوضاع والظروف والمحاذير التي دعت لذلك، فحياة الناس تستدعي أحيانًا أفعالًا مؤلمة ومؤذية للناس، إذ تبقيهم أحياء لكنها تحرمهم من أشياء هي من الحياة في الصلب والجوهر. لكن تجنب ذلك كله، وما يرتبه مما لا يُحتَمَل، أمرٌ ممكن، بشيء من التضحية والغيْرِيَّة وفيض الإنسانية، وبإعلاء شأن العدل والحكمة والقيمة ومصالح الشعب والوطن، على كل ما عداها.. بما في ذلك الدستور والقانون، في مجتمع يحترم الدستور والقانون.. لأنه من المعلوم المفهوم المُدْرَك، يدرك، أن الدولة، والدستور، والقوانين، والحكومة، والقوى الداخلية ذات السلطات والصلاحيات.. أن ذلك كله أنشئ من أجل الشعب، ولإحياء الإنسان وحمايته، وتوفير مناخ كريم له، في أرض «وطن» يعيش فيها الإنسان بأمن من جوع وخوف.. وأن كلَّ ما يهدد حياة الشعب والمجتمع والفرد، مما لا يقبله العدل والعقل والضمير، لا يعلو على الحياة ذاتها، ولا على أمن الناس واستقرارهم في ديارهم.. الدساتير والقوانين والأنظمة والحكومات والسلطات. في تغيُّر وإلى تبدُّل وتطوّر، ومصلحة الناس وبقاؤهم هو الغاية، ويبقى فوق ما يضعونَ لتنظيم شؤون المجتمع والدولة. وإذا كان فرض شيء أو أمر بذريعة ذلك، وكان فيه تهديد للشعب والحياة والوجود والمصير، فالناس أولى بالبقاء والأمن والخير. إنَّا نضع الأنظمة والقوانين والسلطات لتخدمنا، ونخدمها ما دامت تصلحنا وتصلُح لنا، ونعدلها لتتلاءم مع تطورنا ومصالحنا، ولا نقيمها أصنامًا نعبدها، ونقدم أنفسنا وأبناءنا وسعادتنا أضاح على مذابحها.

إن التهجير نوعٌ من قهر، لا يستقيم مع الناس مدى الدهر.. فانظروا مثلًا إلى التهجير الذي قام به الاتحاد السوفييتي السابق، لا سيما في عهد ستالين، فهل حل مشكلات المهجرين والاتحاد «الدولة»، أم خلق مشكلات، وأسس لبؤس دام ويدوم؟! وممن هُجِّر تتار القرم مثلًا، فهل أراحهم، وأنهى حنينهم لأرضهم؟! الواقع الزمن بعد عقود طويلة، يقول لا.. وروسيا الاتحادية اليوم، وبعد أكثر من ثمانين سنة على التهجير، تدرس معالجة وضع تتار القرم، وإعادتهم إلى ديارهم.. وربما يرقصون فرحًا، حين يقفون على أطلال قراهم وبيوتهم.. فذلك في طبع الإنسان.

في وضعنا، حيث شمل التهجير مناطق ومواقع وفئات كثيرة، في وطننا «سوريا الحبيبة»، يختلف الأمر عن أمر سوانا، وحتى عن وضع التهجير في الحرب الأهلية اللبنانية، الذي تعرض له أشقاؤٌ لنا في لبنان، ذاك التهجير المأساوي لم تحل معضلاته، على الرغم من مرور عقود على نهاية تلك الحرب الأهلية. في وضعنا يتم تهجير على أسس تخالف ما اعتاد عليه السوريون من تعايش، وما يبني المجتمع ويبقيه موحَّدًا متماسكًا، ويعيد إليه تلك العلاقة التسامحية الفريدة، التي كانت من مزايا سوريا الشعب والوطن. إن في بعض التهجير عندنا تكريسا لتجمعات مذهبية، وفيه لون من ألوان الإجبار على ترك الديار، إمَّا بالحديد والنار، وإمَّا بالحصار، والإرهاب، ومحاولات فرض حلول ليست هي الحلول.

وفي وضع بلدنا المنكوب بحرب قذرة، وفتنة مذهبية وعرقية مدبّرة، وبفعل إرادات متنافرة متعثرة.. يتم صنع «جغرافيا ديموغرافية»، تؤسس . شئنا ذلك أم أبينا . لصراعات دينية، وطائفية، ومذهبية، وحتى عرقية في بعض المناطق، قد تشتد، وتمتدّ إقليميًّا، وتطول.. لأن النسيج السكاني والاجتماعي في المنطقة متشابه ومتداخل وشبه متآكل «وطنيًّا، في مناطق وحالات. وهذا يؤسس لتمزيق وطن، حتى لو بقيت جغرافيته السياسية في إطار واحد، ذلك لأنه يتحول، عمليًّا وواقعيًّا، إلى ملصقات على ورقة أكبر، ولكل ملصق جزئي حالٌ، ومآلٌ، وأعوانٌ، ومرجعيات، وموّال؟! وهذا يفتّت وطنًا صُلب اللحمة، فكيف بنا ونحن في وطن وَهَتْ لحمته القوية، وسالت بين مفاصله الدماء، وجَنَحَت في أرضه فئات تتقاتل، ويقتلها الضّلال، وهوَّمَت فضاءه هاماتٌ تستقي من ظمأ، وتطالب بثأر لها لترتاح في مستر ٍذي قرار؟! وفوق ذلك هو وطن مستَهدَف من أعداء وأصدقاء، ومن إخوة وأبناء؟!

يا بني وطني، لا تتخذوا التهجير سبيلا، ولا تقيموه على الأمن والسلم دليلا، ولا تبنوا عليه سياسات، ولا تقيموا له قوائم، فكل قائمة تقيمونها له هي من طين.. فهو إن «صَلُحَ» مُسَكِّنًا، لا يَصْلُحُ دَواء، وهو إن بدا للبعض حلًّا فهو، في قادم الأيام، تعقيد لكل حل، وإذا رآه، أصحاب رؤى، بثورًا في الوجه وعلى الجلد، تزول ببعض المراهم، فإنّما هي تخفي تحت السّطح الظاهر دمامل، وكتلًا متورِّمة، تهدّد الجسد بالمرض الخبيث. التهجير ليس حلًّا، ومن قبله القتل ليس حلًّا، وتعميق الفرقة والعداوة ليست الطرق إلى الحل، ليست الحلول في التعصب والتطرف من أي نوع، لا الديني، ولا المذهبي، ولا العرقي، ولا الحزبي.. وما نراه ونلمسه من نشازات في الفكر والقول والممارسات والادعاءات، وفي التهديد والوعيد، ليس في صالح من ينشُدُ حلًّا، ويحرص على حقن دم شعب واستقلال وطن، وكرامة مواطن. التعصب والتطرف والحسم بلغة القوة، كل ذلك لا يحل «المسألة السورية» التي أصبحت إقليمية ودولية، ونفت المكتوين بنارها من أهلها إلى الهوامش. إن اتباع تلك الخيارات لا تؤسس لثقة تُبْنى عليها حلول، ومواطَنة بناءة تَجُبُّ التدخل الخارجي، وتلغي التبعيات والتحالفات الدموية، والمؤامرات؟! هذا منحى خبيث ونحن نحتاج إلى الطيب، من الكلام، والعمل، والنوايا.. لا إلى رمي الزيت على النار، وتبادل التهم بالفجار... وبعض ما نسمع من أقوال وما نشهَد من أفعال، يقود إلى حرب مجانين وجروب فُجَّار، لا يستفيد منها إلا أعداء الأمة والدين، وأصناف التُّجار، من تجار الأزمات في المجتمعات، إلى تجار السياسات، بمن في ذلك تجار السلاح، والدم، والسلع، والأفكار القاتلات.. وكل ذلك في كل أنواع الجمع: «ضد العدل، والحرية، والوطن، والإنسان.

لا أشك مطلقًا، في أنكم ستبدعون حلولًا غير القتل، والقهر، والتجويع، والتركيع، والتهجير، واستعداء الآخرين على الوطن والذات، حلولًا لا تقارب تبعية مقيتة، لتحقيق «انتصارات»، ولا تقترف الإثم والجرم الأكبر، بذريعة أنهما السبيل إلى النهار؟!.. ذلك لأنني أثق بقدرتكم، أي أبناء وطني، على الإبداع المنقذ، حين تصفوا منكم النوايا، وعندما تتوجهون بصدق وصلابة وإخلاص، نحو معالجة جراح الشعب وأزمات الوطن، بروح المسؤولية والتضحية والخُلُق الرفيع، وعلوّ الهمة.. إن المعوّقات تكمن في النوايا والخيارات والمآلات. لا تحملوا «أعداءنا» مسؤولية أدوائنا، فالعدو عدو، ومن ينتظر من عدوه خيرًا يفقد الكثير، بما في ذلك البصيرة والهدى والدليل، ويغرق في سوء التقدير والتدبير، ويعطي الوطن بأبخس ثمن، وقد يعيش عاريًا، ويدفَن بلا كفن. نحن بأفعالنا القاتلة، وخياراتنا المدمرة، و»نخواتنا الجاهلية، ومذابحنا المذهبية» نعين أعداءنا علينا، ونسوِّغ قتلهم لنا، ونؤسس لديمومة الضعف، واستمرار النزف، ونقوم بتذخير كل نفس وفئة ودار، بما يدمر النفس والفئة والدار.

«الصُّلْحُ خَيْر»، هذه دعوة الله لعباده.. ولكن من تراه يختار الله، ودعوة الله، وهداه، اليوم، وقد بلغت القلوب الحناجر، وسال دمنا على كل سيف ظالم باغ باتر، بينما يبيعنا التجار والسماسرة في أسواق السياسة، من تاجرٍ لتاجر؟!

قولوا سوريا لكل السوريين، على قدم المساواة في السّراء والضّراء، وقولوا عن قتلاكم «ضحاياكم» شهداء، وارفعوا الصوت بأن آنَ أوانُ أنْ يتوقف القتل، والخداع، والمكر، والخبث، والذم.. وكفوا عن الاتهام، والتوعّد بالاجتثاث والمحو والتدمير والهدم، وتنازلوا عن خيار «الحرب حتى النصر»، فلا نصر على الذات، ولا نصر على الوطن من أية فئة من الفئات.. لا تختاروا الارتفاع فوق أكوام الجماجم، حتى لو ارتفعت شوكة فئة منكم فوق شوكة فئة، وتذكروا أنه بخسارة كل منكم دمًا، يخسر الوطن. فالشعب في سوريا يخسرُ في كل موت، وفي كل هَدْم، والوطن يحتاج إلى كل أبنائه، وشوكته من شوكة كل أبنائه، في حزمة تستعصي على الكسر.. فكيف ينتصر منكم منتصر على قبيله، ثم يطمئن إلى أن المهزوم سيعيش الذل، وأنتم قوم كرامٌ، تأبون الذل؟! وكيف يقوى وطنكم ويحمي حدوده، وشعبه، واستقلاله، وخيراته، وثرواته.. وأنتم تَقتلون وتُقتلون بأيديكم، وبأيدي من تستعدونهم على أنفسكم وعلى وطنكم وشعبكم؟! ليس لسوريا إلا بنيها جميعًا، وليس لبنيها إلا خيارات يمليها العقل والضمير والعدل، ومصلحة الشعب ومصالح الوطن والأمة، فنحن جزء من أمة. لا يبيعنْ أحد منا وطنية لسواه، بينما يتعالى بما يراه وطنية، إذ يستعين بسيف عدوه، أو مَن والاه؟! دعوا ذلك لحكم محكمة عدل، يقيمها الشعب على أصول.

الليل بيِّن والنهار بيِّن، ومن يختلط عليه الليل والنهار، لا يحق له أن يرى للآخرين، ولا أن يتهمهم برؤاهم.. فليدع الآخرين يرون له، إن كان ذا حق ورأي وعدل. الكل هنا في مركب واحد، الناس والوطن والأجيال والمستقبل، وفي عدم غرق المركب نجاة للجميع، وفي غرقه موت للجميع..

فأنقذوا مركبكم من الغرق، أيها السوريون. ■

■ عبداللطيف مهنا
كاتب فلسطيني
abdullatif.muhanna@gmail.com

> بيد أن آخر حديث عن الوصفات التجزيئية التفتيتية لبلاد العرب هو ما يخص ليبيا وكشفت عنه صحيفة «الجارديان» البريطانية، ومفاده أن سبستيان غوركا أحد رجالات الإدارة الأميركية الجديدة، والمقرَّب من ستيف بانون كبير المستشارين في البيت الأبيض، وأحد المرشحين لأن يكون مبعوث الرئيس ترامب الخاص إلى ليبيا، قد رسم «على منديل ورقي» خريطة لليبيا المقسَّمة إلى ثلاث دول...

الأمة...وخرائط محارم غوركا الورقية!

■ عندما أخذت الآلة التدميرية لحلف الناتو تفعل أفاعيلها بليبيا، واكبت مثلي مثل سواي الحدث، وفي حينه كتبت عدة مقالات حوله. ومبكِّرًا، في واحد أو أكثر منها حذَّرت من أنهم، أي المعتدين الغربيين، أخطر ما يستهدفونه بعد أن فعلت عدوانيتهم ما فعلته بهذا القطر العربي، وتحت غطاء وفَّرته لهم جامعة الدول العربية آنذاك، ليس نفطه فحسب، وإنما وحدة الأراضي الليبية.

الحملة، التي كان رأس حربتها الدعائية والدموية الفرنسيون والبريطانيون، ومن بعدهم وبمعيتهم بعض مستأسدي الناتو ذوي الأحجام المتوسطة والهامشية، ومن خلف الجميع الولايات المتحدة، أسفرت عن هدم ما كانت حينها الدولة الليبية القائمة، وإلى جانب حرق الأخضر واليابس لإنجاز مهمتها هذه، حصدت من أرواح الليبيين ما تقول بعض الإحصائيات إنه قارب الخمسين ألفا.

لم أكن لا أنا ولا سواي ممن حذَّروا من مآلات التفتيت ومخططات التجزئة نتطير أو نضرب في المندل. لقد كان المثال العراقي المريع ماثلًا أمام الجميع، ناهيك عن دروس وتجارب القرون الثلاثة الأخيرة المريرة، بكل ما حبلت وحفلت به من مكائد استعمارية غربية كابدتها أمتنا، وكلها تشي بما انصبَّت عليه مخططاتها، أي ذات الاستهدافات التمزيقية الخادمة لاستراتيجية الهيمنة وسبل نهب الثروات العربية، والذي لا يستقيم لهم أمر تحقيقه إلا بالحؤول دون وحدة الأمة.

كل العالم اليوم يشهد تكرارًا لذات السيناريوهات الجهنمية في بلادنا، التي تبدأ عادة بشيطنة النظام المستهدف، ورفع رايات الديموقراطية، والكلام عن حقوق الإنسان، وإشهار سيف العدالة الدولية الأعوج، وكل هذه اللافتات الخداعية الفاقدة لمعانيها، لانتقائية الاستخدام أولًا، ولكونها تظل الجاهزة كذرائع لأي استهداف يبيَّت ثانيًا، أو باتت بيارق لحملات الغزو المتنقلة التي تواجهها أمتنا في العقدين الأخيرين والأردأ في تاريخها، والتي تنتهي عادةً بتدمير البلد وإعادته للوراء عديد القرون، ذلك بهدم أسس الدولة فيه، وإحلال «الفوضى الخلَّاقة» في ربوعه، هذه المتمظهرة راهنًا في الفتن والتطييف وشرذمة المجتمعات، وكله على وقع تصاعد غوائل غول الإرهاب، الذي هو من نتاجهم أصلًا، بل وبات الشماعة المناسبة التي يعلِّقون عليها شعارات كافة حملاتهم الاستعمارية التدميرية.

في حينه، كتب لي أحد الإخوة الليبيين رسالةً غاضبة مستنكرة، ولا تخلو من «ردح»، واتهام لي، وكل ما دعاهم بالعروبيين، بأننا لا نحسن إلا سوء الظن بالغرب، وانتهى فيها إلى ما مفاده خاب فألكم، وأن ليبيا قد بدأت تنهض وطفقت تستقبل غدها المشرق العزيز ولو كره الكارهون...أذكر أنني قد رددت على رسالته بعبارة واحدة فقط هي: «الله يسمع منك»!

لم تطل، أنجز الناتو المهمة في ليبيا تاركًا إياها نهبًا لتداعيات استهدافه لها، وأكمل الليبيون المتناحرون الذين أنتجتهم عقابيل كارثة الغزو، فرقًا وفصائل وقبائل وجهويات، المقتلة الفجائعية المستمرة، وبات البلد الرابض على بحيرة من نفط وصحراء حبلى بالمعادن، على شفا المجاعة، وبدأ الغرب إياه، الذي أوصلها إلى ما هي فيه، يتحدث عنها كدولة فاشلة، مفرِّخة للإرهاب وحاضنة للتطرف، وموئل للفساد، الذي أتى على ما تقول بعض أرقامهم ما مقداره مئتا مليار دولار...كانت مودعةً قبل الغزو في بنوك الغزاة أنفسهم، وعندما نُهبت أُعيد إيداعها أيضًا في بنوكهم...بالإضافة إلى النظر إليها كنقطة انطلاق لجيوش المهاجرين «غير الشرعيين» القادمة من كل فج إفريقي عميق وسواه عبر البحر المتوسط إلى أوروبا لتسلب من الأوروبيين رفاههم وتعكِّر صفاء ثقافتهم ونقاء حضارتهم.

ما زلنا نذكر أطروحات نائب الرئيس جو بايدن وسواه من رجال الكونجرس ومراكز الأبحاث الأميركية حول تقسيم العراق، وها نحن نسمع اليوم مثلها لفدرلة سوريا، وكان الدور الأميركي في فصل جنوب السودان عن شماله بيِّنًا وغير خاف على أحد، بيد أن آخر حديث عن الوصفات التجزيئية التفتِّيتية لبلاد العرب هو ما يخص ليبيا وكشفت عنه صحيفة «الجارديان» البريطانية، ومفاده أن سبستيان غوركا أحد رجالات الإدارة الأميركية الجديدة، والمقرَّب من ستيف بانون كبير المستشارين في البيت الأبيض، وأحد المرشحين لأن يكون مبعوث الرئيس ترامب الخاص إلى ليبيا، قد رسم «على منديل ورقي» خريطةً لليبيا المقسَّمة إلى ثلاث دول مستندًا في تحديد حدودهن إلى حدود المقاطعات العثمانية قبل الحرب العالمية الأولى، وهن برقة في الشرق وطرابلس في الغرب وفزَّان في الجنوب...بالمناسبة سبستيان غوركا كان وحتى العام ٢٠٠٧ مؤسسًا لحزب يميني متطرف في المجر.

إنه إذا ما كانت الوحدة العربية قبل وبعد راهن الهجمة العدوانية الأخطر، التي تستهدف تفتيت الأمة العربية بتجزئة المجزأ فيها، وكل ما يؤدي إلى تثبيت كيان الاحتلال الإسرائيلي في فلسطين مركزًا مقررًا وقطبًا تدور شظاياها في فلكه، قد باتت ضرورة وجود وملاذ بقاء، وليس مجرَّد سبيل نهوض وخيار تطوُّر وتقدم فحسب، فإن المقابل المضاد لهذه الوحدة، هو كل هذا الغير المستور والماثل عيانًا، والملموس واقعًا، في المشهد العربي المتردي، من فتن تحيكها وتنفِّذها مخططات تفتيت قد لا تستثني قطرًا واحدًا من أقطارها، لا سيما تلك المؤهلة منها لأن تشكِّل تاريخيًّا روافع لاحتمالات نهوض هذه الأمة ووحدتها...بمعنى أن كامل خريطة الأمة من محيطها إلى خليجها هي الآن برسم خرائط مناديل أمثال سبستيان غوركا الورقية! ■

في دوري عمانتل للمحترفين

فنجاء يمطر شباك صحار بثلاثية مثيرة

صحار . من يحيى بن سالم المعمري:

■ ألحق فنجاء خسارة ثقيلة بصحار على أرضه وبين جماهيره عندما تغلب عليه بثلاثية نظيفة في المباراة التي أقيمت مساء أمس على ملعب مجمع صحار ضمن مباريات الجولة ٢٠ لدوري عمانتل للمحترفين لكرة القدم وافتتح محمد النجاشي التسجيل لفنجاء في الدقيقة ١٣، وعزز فنجاء تقدمه بالهدف الثاني عن طريق سعد سهيل في الدقيقة ٦٦، وأضاف شوقي الرقادي الهدف الثالث في الدقيقة ٨٦ وبهذا الفوز أضاف فنجاء ثلاث نقاط ثمينة ورفع رصيده إلى ٢٩ نقطة متساويا مع صحار الذي بقي عند رصيده السابق ب ٢٩ نقطة. أنهى فنجاء الشوط الأول لصالحه متقدما بهدف جاء في الدقيقة ١٣ بعد دربكة أمام المرمى لترتد الكرة لمحمد النجاشي الذي لم يتوانى في ايداعها في شباك داؤد الكحالي، وكانت لمخلد الرقادي فرصة في الدقيقة ١٧ عندما راوغ في منطقة جزاء صحار وسددها ببطء في أحضان الحارس. وفي الدقيقة ١٩ أرسل علي غليوم كرة جميلة من ركنية ارتقى لها عيسى الصالحي ووضعها برأسه وأبعدها مازن الحسني حارس فنجاء ، ليعود صحار بعدها بدقيقة بهجمة أخرى عن طريق حسن العجمي الذي مررها للسوري علي غليوم الذي سددها بسهولة . وفي الدقيقة ٣٨ كاد فنجاء أن يضيف الهدف الثاني لولا تدخل المدافع أحمد الكحالي الذي أبعد الكرة إلى ركنية لينتهي الشوط الأول بهدف لفنجاء. في الشوط الثاني أضاف فنجاء هدفين عندما أحرز سعد سهيل هدفا من ركلة جزاء في الدقيقة ٦٦ ، وهدفا ثالثا قبل النهاية بأربع دقائق عن طريق شوقي الرقادي الذي تابع الكرة المرتدة من الحارس داؤد الكحالي ليضعها الرقادي بكل أريحية معززا تقدم فريقه ومنهيا على أحلام صحار للعودة المباراة التي انتهت فنجاوية بثلاثية. ■

النصر يكسب صحم بهدف بن تايري

صلالة من عوض دهيش :

■ قاد عبد الرزاق بن تايري النصر للفوز على صحم ١/صفر بعد ان سجل هدف المباراة الوحيد في مواجهة الفريقين التي جمعتهما مساء أمس على مجمع صلالة بعوقد في الجولة العشرين من منافسات دوري عمانتل للمحترفين لكرة القدم وبهذا يرفع النصر رصيده الى ٢٨ نقطة فيما تجمد رصيد صحم عند ٢٤ نقطه جاء هدف المباراة الوحيد في الدقيقة ٤٣ عن طريق عبدالرزاق بن تايري اثر تسديدة قوية على يمين سليمان البريكي. المباراة بشكل عام جاءت جيدة المستوى بين الفريقين حيث انطلقت وكل منهما يبحث عن النقاط المباراة الثلاث وفرض السيطرة على وسط الملعب من البداية حتى يقترب من تحقيق هدفه في تهديد مرمى المنافس وكان صحم السباق في الوصول الى مرمى فائز الرشيدي الذي انقد مرماه من هدفين محققين بعد تسديدة معتصم الشبلي في الدقيقة ١٦ وانفراد بدر الجابري في الدقيقة١٩ لكنه اطاح بالكرة الى خارج الملعب الفرصتين أعطت الأفضلية لصحم في اغلب الفترات دون ان يتمكن لاعبوه من ترجمة الفرص التي سنحت لهم ورغم الاستحواذ والسيطرة دون فاعلية ليعود النصر الى ترتيب أوراقه حيث تحرك بشكل افضل وهاجم بقوة في اخر ٥ دقائق واهدر عدة فرص ابرزها فرصة مازن السعدي في الدقيقة ٤٢ الذي ارسل كرة تمر بجانب القائم ليتمكن بعد ذلك عبد الرزاق بن تايري من تسجيل هدف التقدم للنصر في الدقيقة ٤٣ حاول صحم ادراج التعدل لكن عدم التركيز حال دون ذلك لينتيهى الشوط بتقدم النصر بهدف. واصل صحم اهداره للفرص حيث حصل لاعبوه على عدة كرات داخل منطقة جزاء النصر إلا أن التسرع كان صفة ملازمة لمهاجمي صحم خاصة اللاعب فومان ومحسن جوهر وبدر الجابري الذي تسرع وأطاح بالكرة أعلى المرمى وتنتهي المباراة بفوز مهم للنصر . ■

روحاني يتقدم رسميا للترشح لولاية ثانية

إيران تدين العقوبات الأميركية الجديدة وتصفها بـ«غير القانونية»

■ طهران . وكالات: أدانت ايران العقوبات التي فرضتها عليها الولايات المتحدة مؤخرا واستهدفت هيئة السجون في طهران واحد مسؤوليها السابقين سهراب سليماني بسبب «انتهاكات لحقوق الإنسان» حسب واشنطن ووصفتها «بغير القانونية وغير الشرعية»

وقال الناطق باسم وزارة الخارجية الإيراني بهرام قاسمي في بيان ان «لم تخول أي مؤسسة او مرجع دولي أميركا بتاتا مسؤولية دراسة وتقييم اوضاع حقوق الإنسان في باقي دول العالم من وجهة نظرها وتقرر ما عليها ان تفعله». وكانت الولايات المتحدة اضافت الخميس الى قائمتها السوداء المالية إدارة مكلفة ادارة السجون في ايران وخصوصا سجن ايوين الذي يشهد بحسب السلطات الأميركية «انتهاكات خطيرة» لحقوق الإنسان. وتستهدف العقوبات الجديدة هيئة السجون في طهران واحد مسؤوليها السابقين سهراب سليماني الذي كان يتولى مسؤولياته في ابريل ٢٠١٤ حين تعرض سجناء سياسيون للضرب «لساعات عدة»، وفق ما أفادت وزارة الخزانة الأميركية في بيان. وقال بهرام قاسمي ان هذه «العقوبات احادية الجانب بناء على مزاعم لا أساس لها بانتهاك حقوق الانسان انها اجراء لا قانوني وغير مشروع». وفي مؤتمره الصحفي اليومي قال الناطق باسم البيت الأبيض ان ايران تواصل «احتجاز» مواطنين اجانب وخصوصا ايرانيين اميركيين «ظلما»، مطالبا بالإفراج عنهم «فورا». وسهراب سليماني هو شقيق الجنرال قاسم سليماني، قائد «فيلق القدس» المسؤول عن العمليات الخارجية في الحرس الثوري. إلى ذلك قال التلفزيون الإيراني إن الرئيس حسن روحاني قدم رسميا أمس أوراق ترشحه للرئاسة في الانتخابات المقررة في مايو. وفاز روحاني باكتساح في انتخابات ٢٠١٣ بعد حملة تعهد فيها بإنهاء العزلة الدبلوماسية المفروضة على بلاده وزيادة مساحة الحريات. ■

■ الرئيس الإيراني حسن روحاني يصافح موظفا بوزارة الداخلية بعد تسجيله لإعادة انتخابه في العاصمة طهران أمس أ ف ب

روسيا تبحث مع الصين مشروع خط أنابيب الغاز ألتاي

■ بكين . رويترز: نقلت وكالة أنباء الصين الجديدة (شينخوا) الرسمية عن الرئيس الروسي فلاديمير بوتين قوله إن بلاده تجري مفاوضات مع الصين بخصوص مشروع خط أنابيب الغاز ألتاي فيما يزور نائب رئيس الوزراء الصيني تشانغ قاو لي روسيا لإجراء محادثات. وتقدر تكلفة مشروع خط الأنابيب، الذي سينقل الغاز من غرب سيبيريا إلى شمال غرب الصين، بما يصل إلى ٢٠ مليار دولار. ونقلت شينخوا عن بوتين القول إن إنشاء مشروع يامال للغاز الطبيعي المسال الذي تقوده نوفاتك وخط أنابيب الغاز باور أوف سيبيريا يمضيان بسلاسة. ■

الكونجو تعتقل شخصين في قتل محققين للأمم المتحدة

■ كينشاسا . رويترز: قال كبير المحققين العسكريين في جيش جمهورية الكونجو الديمقراطية إن السلطات اعتقلت شخصين يشتبه في قتلهما محققين اثنين من الأمم المتحدة الشهر الماضي في وسط البلاد لكن أحدهما لاذ بالفرار لاحقا. وقال الجنرال جوزيف بوند للصحفيين في العاصمة كينشاسا إن أربعة رجال شرطة مكلفين بحراسة المشتبه بهما اعتقلوا بعد هرب أحد المتهمين. ووصف بوند المشتبه به المعتقل دانييل مبايي كاباسيلي بأنه «متمرد». ■

أوزبكستان: حذرنا من المشتبه به في هجوم السويد

■ طشقند . رويترز: قال وزير خارجية أوزبكستان إن الأجهزة الأمنية في بلاده مررت إلى السويد عن طريق دولة غربية أخرى معلومات بشأن رحمت عقيلوف المتهم بدهس حشود بشاحنة في العاصمة السويدية ستوكهولم. وقال الوزير عبد العزيز كاملوف للصحفيين إن تنظيم داعش جند عقيلوف بعد أن غادر أوزبكستان عام ٢٠١٤ واستقر في السويد. ولم يذكر اسم الدولة التي كان من المفترض أن تنقل المعلومات عن عقيلوف إلى السويد. ■

مجلس الأمن يصوت لصالح إنهاء بعثة حفظ السلام في هايتي

■ الأمم المتحدة . رويترز: صوت مجلس الأمن الدولي بالإجماع لصالح إنهاء بعثة حفظ السلام التي ينشرها في هايتي منذ ١٣ عاما واستبدالها بقوة شرطة أصغر حجما على أن يتم سحبها تدريجيا بعد عامين بينما تعزز هايتي قواتها. وثار جدل حول بعثة حفظ السلام المعروفة باسم (مينوستا)، وهي إحدى أطول البعثات مدة على مستوى العالم، وشمل ذلك مزاعم بنشر مرض الكوليرا في الجزيرة وارتكاب انتهاكات جنسية. ووصف المجلس استكمال انتخابات الرئاسة في هايتي وتنصيب رئيسها الجديد جوفينيل مويز بأنهما «إنجاز مهم نحو تحقيق الاستقرار». وقال مندوب بريطانيا بالأمم المتحدة ماثيو رايكروفت في طريقه إلى الاجتماع «ما نحتاجه الآن هو بعثة بشكل جديد تركز على سيادة القانون وحقوق الإنسان في هايتي.» وأضاف «نؤيد بشدة إنهاء هذه البعثة وتحويلها إلى شيء آخر. وأعتقد أننا سنرى الشيء نفسه في أماكن أخرى.» وأنهيت البعثة التي تبلغ تكلفتها ٣٤٦ مليون دولار بتوصية من الأمين العام للأمم المتحدة أنطونيو جوتيريش ويأتي ذلك بينما تتطلع الولايات المتحدة لخفض تمويلها لبعثات حفظ السلام التابعة للمنظمة الدولية. وواشنطن هي أكبر المساهمين إذ تقدم ٢٨,٥ في المئة من إجمالي الميزانية. ونشرت بعثة حفظ السلام في هايتي عام ٢٠٠٤ حين قاد تمرد للإطاحة بالرئيس جان برتراند أريستيد. واتهمت البعثة بارتكاب انتهاكات جنسية وألقي عليها بالمسؤولية في تفشي الكوليرا. وظلت هايتي خالية من هذا المرض حتى عام ٢٠١٠ حين ألقى جنود البعثة مياه صرف تحمل العدوى في نهر. ■

الطائرات التركية تهاجم أهدافا لحزب لـ«العمال الكردستاني» شمال العراق

■ أنقرة . د.ب.ا: شنت القوات التركية عملية جوية ضد حزب العمال الكردستانى شمال العراق مساء أمس الأول، وفقا لبيان لهيئة الأركان العامة. ونقلت وكالة أنباء الأناضول الرسمية أمس، عن البيان، قوله إن الطائرات التركية دمرت سبعة ملاجئ وعدة مخابئ لتخزين الأسلحة تستخدمها» منظمة حزب العمال الكردستانى الإرهابية» في منطقة زاب شمال العراق . يشار إلى أن تركيا تشن هجمات تستهدف عناصر حزب العمال الكردستاني في جنوب شرق تركيا وفي شمال العراق منذ أن استأنف الحزب حملته المسلحة في يوليو ٢٠١٥، ما أدى على مقتل ١٢٠٠ شخص ، بمن فيهم أفراد أمن ومدنيون. ■

نيجيريا تحيي الذكرى الثالثة لخطف أكثر من ٢٠٠ فتاة بواسطة بوكو حرام

■ أبوجا . د.ب.أ: تعهدت الحكومة النيجيرية باستمرار بذل الجهود لاطلاق سراح أكثر من ٢٠٠ فتاة كانت جماعة «بوكو حرام» الارهابية قد خطفتهن، فيما أحيت البلاد الذكرى السنوية الثالثة لخطف «فتيات مدرسة شيبوك». وتعهد الرئيس محمد بوهاري بأن الحكومة «ستجري اتصالا مستمرا من خلال المفاوضات ومن خلال الاستخبارات المحلية لضمان إطلاق سراح الفتيات الباقيات»، واصفا الخطف بأنه «واحد من أسوأ الجرائم» التي ارتكبت ضد المواطنين النيجيريين. وأصابت عملية خطف الفتيات من مدرستهن في شمال شرق البلاد المضطرب في ١٤ إبريل ٢٠١٤، العالم بحالة من الصدمة، حيث انضم مشاهير مثل السيدة الاولى الاميركية السابقة، ميشيل أوباما للحملة الرامية لاطلاق سراحهن.

يذكر أن حوالي ٥٠ من ٢٧٦ من المختطفات تمكن من الهرب على الفور. وفي أكتوبر ٢٠١٦، تمكن الصليب الاحمر وسويسرا من التوسط لاطلاق سراح ٢١ فتاة أخرى. وأنقذ الجيش النيجيري فتاتين أخريين بعد ذلك بسبعة أشهر. لكن مازالت أكثر من ٢٠٠ فتاة أخرى في عداد المفقودين. وتستخدم جماعة بوكو حرام الفتيات والنساء كعبيد جنس أو في زواج قسري لمقاتلي الجماعة. ويعتقد خبراء أن بعضا منهن يجبرن على أن يصبحن انتحاريات. ودعت هيئات حقوقية الحكومة النيجيرية لبذل مزيد من الجهود لانقاذ فتيات مدرسة شيبوك. وقالت مجموعة من ستة خبراء حقوقيين تابعين للامم المتحدة زاروا نيجيريا العام الماضي في بيان «ما يثير الصدمة بشكل كبير هو أنه بعد ثلاث سنوات من وقوع هذا العمل المؤسف والمدمر من العنف، مازالت أغلبية الفتيات مفقودات». وسلط الخبراء أيضا الضوء على أن بوكو حرام خطفت آلافا من النساء الاخريات والاطفال في السنوات الماضية، معظمهم مازلوا مفقودين أيضا. وقالت منظمة العفو الدولية إنها وثقت ٤١ عملية خطف جماعية على الاقل من قبل بوكو حرام منذ بداية عام ٢٠١٤ . وذكر ماكميد كامارا، مدير فرع المنظمة في نيجيريا أن بوكو حرام مازالت مستمرة في خطف النساء والفتيات والفتيان الذين غالبوا ما يتعرضوا بعد ذلك لسوء معاملة مروعة من بين ذلك اغتصاب وضرب واستخدامهم بشكل قسري في مهام انتحارية». وأضاف «لسوء الحظ، لا يتم رصد عمليات الخطف تلك ولا تسجيلها». وقالت منظمة العفو الدولية، التي تراقب انتهاكات حقوق الانسان في مختلف أنحاء العالم إن الذكرى السنوية اليوم كانت «تذكيرا تقشعر له الابدان» للعدد الكبير لعمليات الخطف من قبل جماعة بوكو حرام. ■

قضاة يطلبون رفع الحصانة البرلمانية عن لوبان

مع اقتراب الانتخابات .. السباق على رئاسة فرنسا يزداد احتداما

■ باريس . وكالات: بدا سباق انتخابات الرئاسة الفرنسية أكثر احتداما مما كان عليه طوال العام قبل ما يزيد قليلا عن أسبوع من بدء الانتخابات إذ قلص استطلاع رأي جديد الفارق بين المرشحين الأربعة المتصدرين للسباق. ويخوض المرشحان الحاصلان على أكثر أصوات في ٢٣ أبريل جولة إعادة في السابع من مايو. والسباق محتدم منذ أسابيع وإن ظل مرشح الوسط إيمانويل ماكرون متصدرا. وأظهر استطلاع أجرته إبسوس سوبرا ستيريا لصالح صحيفة لو موند أن ماكرون ومارين لوبان زعيمة اليمين المتطرف سيحصلان على ٢٢ في المئة في الجولة الأولى بينما يحصل مرشح أقصى اليسار جان لوك ميلينشون على ٢٠ بالمئة ويحصل فرانسوا فيون على ١٩ بالمئة.

ويعني ذلك أن السيناريو الأكثر ترجيحا في الجولة الثانية هو المنافسة بين لوبان وماكرون. وأظهر الاستطلاع أن ماكرون سيفوز في هذه المواجهة بنسبة ٦٣ بالمئة من الأصوات وهو ما يتسق مع معظم استطلاعات الرأي الأخرى. وتظهر الاستطلاعات الأخرى أن السباق احتدم خلال شهر أبريل مع خسارة الزعيمين للتأييد وكسب المنافسين الآخرين ولاسيما ميلينشون لمزيد من التأييد.

وأثار صعود ميلينشون على خلفية أداء قوي في مناظرات تلفزيونية قلق المستثمرين الذين يخشون من عدائه للاتحاد الأوروبي وخططه إلغاء إصلاحات مواتية لقطاع الأعمال. وتظهر الاستطلاعات أن لوبان، وهي معادية أيضا للاتحاد الأوروبي وتريد إلغاء عملة اليورو، لن تفوز بالرئاسة بغض النظر عمن ستواجه في جولة الإعادة. لكن بعض الاستطلاعات تظهر أن ميلينشون إذا وصل للجولة الثانية فسوف يفوز. إلى ذلك قال مصدر قضائي إن قضاة فرنسيين طلبوا رفع الحصانة الممنوحة لمارين لوبان مرشحة اليمين المتطرف في انتخابات الرئاسة الفرنسية باعتبارها نائبة في البرلمان الأوروبي وذلك في إطار التحقيق في مزاعم استخدامها أموال الاتحاد لدفع أجور مساعدي الحزب.

وقالت لوبان ردا على سؤال من تلفزيون فرانس إنفو عما إذا كانت ستدعو أعضاء البرلمان الأوروبي إلى رفض الطلب «إنها مناقشة سنخوضها في اللجنة القانونية للبرلمان الأوروبي.» ورفضت الإدلاء بمزيد من التعليقات. ■

تتمات .. تتمات .. تتمات .. تتمات .. تتمات .. تتمات .. تتمات .. تتمات .. تتمات .. تتمات .. تتمات .. تتمات

حارة المقيدح

تقع حارة المقيدح بالقرب من مجرى وادي الهجر وللوصول إليها يسلك الزائر الطريق الواصل بين بلدة الدريز والوهرة وعند اتجاهه يمين الشارع المؤدي إلى طويان الدريز يشاهد أمامه برج المقيدح فوق سفح جبل المقيدح ، وتظهر أمامه البيوت الأثرية بالحارة وفلجها الذي يروي مزارعها وقد قام الأهالي بتجميع مياه الفلج وإنشاء حوض حفاظا على ديمومة المياه.

فواصل

في التوعية وزيادة وعي الطلبة والأهل معًا بمخاطر المخدرات من خلال مزج المعلومات بالمهارات الشخصية والاجتماعية، وتنمية المهارات الحياتية، وإحداث التأثير الاجتماعي والإدراكي بخلق الفرص المناسبة لتفاعل الطلبة، وإشراكهم بصورة إيجابية في أنشطة البرنامج.

كما تركز دروس هذا البرنامج على المعلومات والمواقف، ومهارات التفاعل بين الأشخاص، والمهارات الشخصية مع تزويد الأهل بالأدوات التربوية الضرورية لدعم عمل المدرسة والمعلومات الأساسية عن المخدرات والمهارات التي تساعدهم على نقل أبنائهم إلى المواقف السلوكية الصحيحة عند مواجهتهم لخطر المخدرات، وتكسبهم القدرة على رعاية أبنائهم والرقابة عليهم لحمايتهم من المخدرات.

وإذا كان هذا البرنامج يركز بشكل كبير على الجانب التوعوي نظرًا لأهميته الكبيرة في درء مخاطر هذه الآفة عن أبنائنا، إلا أنه لا بد وأن يتبعه برامج أخرى تركز على شغل أوقات فراغ شريحة الطلبة، بحيث يشترك في المسؤولية عن هذا الجانب المدارس والنوادي لتكون متنفسًا لطاقات الطلاب، ومكانًا لممارسة هواياتهم وأنشطتهم الرياضية والثقافية، بحيث لا يجد ضعاف النفوس أية ثغرة يتسللون من خلالها ليحطموا مستقبل أبنائنا الذي هو مستقبل وطننا.

١٤٥ شاعرا

ونشر الثقافة العامة للفنون التقليدية التي تؤدى بمختلف محافظات السلطنة .وقدم الشاعر خميس بن جمعه المويتي رئيس الملتقى ورقة عمل سلط من خلالها الضوء على أهدف الملتقى إضافة إلى تقديم فنون الرزحة والعازي والونة واللمبم والتغرود . وتختتم فعاليات الملتقى اليوم بجولة سياحية في مختلف المواقع السياحية في النيابة ومدينة قلهات التاريخية .

اليمن

ميدانيا، تمكنت قوات الرئيس عبدر ربه منصور هادي بدعم من التحالف العربي، من السيطرة على سلسلة جبال النار و جبل النابطي و مفرق موزع و مفرق المخاء في الساحل الغربي لليمن. يأتي ذلك بعد نجاحها في السيطرة على الجهة الغربية من معسكر خالد بن الوليد الاستراتيجي غرب تعز مساء امس الأول.

ثلاثي موسكو

إنهم بحثوا تنسيق الجهود من أجل تجاوز المحاولات التي تسعى لإفشال التسوية السياسية في سوريا، مشددا على أن ما وصفها بالأعمال العدوانية غير مقبولة وخرق للقانون الدولي ولا ترمي سوى إلى تخريب عملية السلام.

ورأى أن الغربيين يحاولون عرقلة أي جهود لإجراء تحقيق بشأن الأسلحة الكيماوية في سوريا، مشيرا في هذا الصدد إلى أن هناك تناقضات كثيرة بشأن ما حدث في خان شيخون. وأكد أن اللجنة التي اقترحها الغرب للتحقيق في أحداث خان شيخون يترأسها شخصيتان من دولة رأى أنها غير محايدة وهي بريطانيا، وطالب بلجنة تحقيق ذات تمثيل محايد ومتوازن.

من جهته، قال ظريف إنه لا بد من معرفة الحقيقة بشأن ما حدث في خان شيخون عبر تحقيق مفصل ومستقل، وشدد على أن العمل المنفرد على الصعيد الدولي غير مقبول، وعلى الجميع أن يدرك ذلك. ورأى ظريف أن العملية السياسية من أجل وقف الحرب في سوريا تتطلب جهودا كبيرة، وأكد أن الحرب تحرم الشعب السوري من حق تقرير مصيره. وأشار إلى أن بلاده تتعاون مع روسيا وتركيا لاستئناف العملية السياسية في سوريا.

أما وزير الخارجية السوري فوصف الاجتماع بأنه رسالة قوية ردا على ما وصفه بـ»العدوان الأميركي» غير القانوني على بلاده، وجدد التأكيد على أن دمشق لا تملك أسلحة كيميائية ولم تستخدمها ضد من وصفها بالجماعات الإرهابية وضد شعبها. ورأى المعلم أن ما جرى في خان شيخون عملية مفبركة، وطالب بتشكيل لجنة تحقيق دولية محايدة لتحديد الجهة التي تقف وراء هذا الهجوم. وشدد على أن حكومته ستواصل العمل من أجل تطهير الأراضي السورية مما سماه الإرهاب.

الجيش العراقي

إن «قوات الفرقة المدرعة التاسعة من الجيش سيطرت على بوابة الشام التي تعد المدخل الغربي للموصل».

وأوضحت أن القوات تقدمت بعد ذلك وحررت مباني شركات ومخازن ومراكز اجتماعية حكومية، وهي منشآت وأبنية تقع على مشارف الأحياء السكنية للموصل من الطرف الشمال الغربي. وأوضح مصدر في قيادة الشرطة الاتحادية أن «معارك الشرطة الاتحادية أسفرت عن مقتل ١٠ من داعش بالمنطقة المحاذية لجامع النوري في المدينة القديمة»، دون الحديث عن سقوط ضحايا من الشرطة.

من جهته قال المتحدث الرسمي لقيادة العمليات المشتركة التابعة لوزارة الدفاع المسؤولة عن إدارة معارك الموصل، إن «داعش» يعاني انهيارات سريعة ومتواصلة فيما تبقى من الأحياء الخاضعة تحت سيطرته في الجانب الغربي للمدينة.

وأضاف أن «تحرير ما تبقى من أحياء الجانب الغربي للموصل مسألة وقت»، مؤكداً أن «عناصر داعش محاصرون في الموصل، ولا يوجد منفذ لهروبهم وتجري عملية استهدافهم بشكل مستمر». وفي وقت سابق، أعلن قائد الحملة العسكرية لتحرير الموصل الفريق الركن عبدالأمير يارالله، في بيان، أن قواته استعادت السيطرة على ٣ قرى من قبضة تنظيم «داعش»، في الجزء الغربي من المدينة. ■

AL BAHJA سينما البهجة

The Fate of the Furious: (Action / Crime / Thriller): Vin Diesel, Dwayne Johnson, Jason Statham
SHOW TIME: 9.30 p.m. & 11.55 p.m.
CENSOR PERMIT NO: 2288 (12+)

Going in Style: (Comedy / Crime): Joey King, Morgan Freeman, Ann-Margret
SHOW TIME: 2.00 p.m., 6.00 p.m. & 10.00 p.m.
CENSOR PERMIT NO: 2288 (PG12)

Eat Local: (Action / Horror): Charlie Cox, Mackenzie Crook, Tony Curran
SHOW TIME: 2.00 p.m., 6.00 p.m. & 11.55 p.m.
CENSOR PERMIT NO: 2289 (15+)

The Hollow Point: (Crime / Thriller): Lynn Collins, Patrick Wilson, Ian McShane
SHOW TIME: 4.00 p.m. & 8.00 p.m.
CENSOR PERMIT NO: 2290 (15+)

Salt and Fire: (Thriller): Veronica Ferres, Michael Shannon, Gael Garcia Bernal
SHOW TIME: 7.45 p.m.
CENSOR PERMIT NO: 2291 (U)

Chips: (Action / Comedy / Crime): Michael Pena, Dax Shepard, Jessica McNamee
SHOW TIME: 4.00 p.m.
CENSOR PERMIT NO: 2282 (18+)

FILM INFORMATION:
TEL.: 24540856 - FAX: 24541231
RESERVATION: 24540855
E-mail: bahjacin@omantel.net.om -
Website: www.albahjacinema.net

بدء تطبيق اتفاق تبادل إخلاء بلدات في سوريا

الجيش السوري يحبط هجوما إرهابيا بريف دمشق الغربي

دمشق . «الوطن» . وكالات:

■ أحبطت وحدات من الجيش السوري هجوماً لإرهابيي "جبهة النصرة" على إحدى النقاط العسكرية في ريف دمشق الغربي.

وذكر مصدر عسكري في تصريح نقلته وكالة الأنباء السورية الرسمية (سانا) إن "مجموعات إرهابية من تنظيم جبهة النصرة هاجمت صباح أمس من اتجاه مغر المير- ظهر الأسود عددا من النقاط العسكرية على محور سعسع- بيت جن بريف دمشق الغربي".

ولفت المصدر إلى أن وحدات الجيش العاملة في المنطقة "تصدت للمجموعات الإرهابية وأوقعت العديد من أفرادها بين قتيل ومصاب بينما فر الباقون تاركين عتادهم وأسلحتهم".

وتنتشر في بعض قرى ريف دمشق الغربي مجموعات تكفيرية تتبع جميعها لتنظيم جبهة النصرة الإرهابي وتعتدي على الأهالي في القرى الآمنة وترفض المصالحات المحلية التي شملت في الأشهر الأخيرة عشرات القرى والبلدات في الريف الغربي لدمشق وبدأ الأهالي بالعودة إلى حياتهم الطبيعية.

إلى ذلك دمرت وحدات من الجيش العربي السوري تحصينات ومقرات لتنظيم جبهة النصرة المدرج على لائحة الارهاب الدولية في درعا وريفها.

وأفاد مصدر عسكري بأن وحدات من الجيش اشتبكت مع مجموعات إرهابية من تنظيم جبهة النصرة في حيي طريق السد والنازحين في درعا البلد وانتهت الاشتباكات "بالقضاء على عدد من الإرهابيين وإصابة آخرين وتدمير دشم رشاشات وعربات مزودة برشاشات متنوعة".وفي ريف درعا الشرقي "قضت وحدات من الجيش على عدد من إرهابيي تنظيم جبهة النصرة والمجموعات التابعة له في بلدة النعيمة" وذلك بحسب المصدر العسكري.

وقضت وحدات من الجيش أمس على عدد من إرهابيي "جبهة النصرة" ودمرت لهم عربات وقاعدتي إطلاق صواريخ تاو أمريكية باستهداف تحركاتهم ومحاور تحركاتهم في أطراف حي المنشية بدرعا البلد.

وينتشر في منطقة درعا البلد وريف المحافظة تنظيمات إرهابية ينضوي معظمها تحت زعامة تنظيم جبهة النصرة الإرهابي ويعتدون بشكل متكرر على الأهالي في الأحياء والمناطق السكنية بالقذائف المتنوعة التي يذهب ضحيتها العشرات معظمهم من النساء والأطفال.

إلى ذلك بدأت حافلات في إجلاء مئات السكان من بلدتين يحاصرهما المسلحون في شمال غرب سوريا فيما المسلحون مغادرة بلدتين قرب دمشق مع عائلاتهم بموجب اتفاق بين الحكومة والمسلحين.

وتم التوصل إلى اتفاقات مماثلة خلال الشهور القليلة الماضية غادر بموجبها مسلحو المعارضة مناطق تحاصرها قوات الجيش منذ وقت طويل مقابل خروج سكان من بلدات يحاصرها مسلحون.

ويقول المسلحون إن الاتفاقات تصل إلى حد التغيير القسري للتركيبة السكانية والتهجير المتعمد لخصوم الأسد من المدن الرئيسية في غرب سوريا.

وقال المرصد إن عشرات الحافلات أقلت في وقت مبكر أمس سكانا من بلدتي الفوعة وكفريا ويحاصرهما مسلحون منذ فترة طويلة في محافظة إدلب بشمال غرب سوريا.

وذكر المرصد أن الحافلات اتجهت إلى مناطق خاضعة لسيطرة الحكومة في حلب.

وأشار المرصد ووحدة للإعلام الحربي موالية لدمشق إلى أن حافلات تقل مسلحين وعائلاتهم غادرت في نفس الوقت بلدة مضايا التي تطوقها قوات الجيش وتقع قرب دمشق وعلى مقربة من الحدود اللبنانية.

لكن عملية الإجلاء في مدينة الزبداني القريبة التي يحاصرها الجيش تأجلت فيما يبدو. ولم تغادر أي حافلات المدينة لكن من المتوقع أن تبدأ عملية الإخلاء في وقت لاحق. وستتوجه الحافلات من مضايا والزبداني إلى إدلب.

وفي وقت سابق قال مصدر إن ٦٠ حافلة تتحرك في بلدة الفوعة. وأضاف المرصد أن عددا مماثلا من الحافلات يغادر مضايا. ■

■ وزيرا خارجية سوريا وإيران يتصافحان بحضور نظيرهما الروسي عقب الاجتماع الثلاثي الذي جمعهم في موسكو أمس. ا.ف.ب

يجري مباحثات مع نظيره القطري اليوم

لافروف: على الولايات المتحدة احترام سيادة سوريا

■ موسكو . وكالات: طالب وزير الخارجية الروسي سيرجي لافروف، في مؤتمر صحفي جمعه مع نظيريه السوري والإيراني، واشنطن باحترام سيادة سوريا والتخلي عن القيام بخطوات تهدد الأمن في المنطقة والعالم.

وقال لافروف «لقد أكدنا على موقفنا المشترك الذي ينص بكل جرأة على حقيقة قيام الولايات المتحدة بعمل عدواني وانتهاك صارخ لميثاق الامم المتحدة».

واضاف «اننا نصر على أن تحترم (الولايات المتحدة) السيادة السورية والامتناع عن القيام بمزيد من الاجراءات المماثلة لتلك التي جرت في السابع من ابريل»، وفقا لوكالة انباء (ايتار-تاس) الروسية.

وتابع الوزير الروسي إن العمل العدواني الأميركي في سوريا يهدف إلى تقويض عملية السلام.

ووصف لافروف أولئك الذين يعيقون التحقيق في حادثة خان شيخون بأن لا ضمير لديهم.

وقال نظيره السوري وليد المعلم، في المؤتمر الصحفي، إن موسكو وطهران ودمشق ستواصل مكافحة الإرهاب في سوريا. وتابع «إنني ممتن لأصدقائي في إيران وروسيا على الدعم».

وأكد المعلم «سنواصل تنظيف الأرض السورية من الإرهاب».

وأضاف المعلم إنه بحث يوم أمس مع لافروف «تعزيز كفاءة الحرب على الإرهاب وكذلك آفاق الدعم الذي تقدمه روسيا لسورية في مختلف المجالات».

وتابع أنه ناقش نفس الشيء مع وزير الخارجية الإيراني جواد ظريف أمس.

من جانبه ،قال ظريف «يجب وقف الحرب بسوريا ونأمل بتعاون تركيا لإجراء المفاوضات».

يأتي اجتماع الوزراء الثلاثة عقب محادثات اجراها وزير الخارجية الأميركي ريكس تيلرسون مع لافروف والرئيس الروسي فلاديمير بوتين تمحورت في المقام الأول حول الوضع في سوريا عقب ما يشتبه بأنه هجوم كيماوي على بلدة خان شيخون في ريف إدلب في الرابع من الشهر الجاري ، وقيام الولايات المتحدة بقصف مطار الشعيرات السوري ردا على الهجوم المزعوم . وقد نفت سوريا جملة تفصيلا مسؤوليتها عن الهجوم.

من ناحية اخرى قالت وزارة الخارجية الروسية إن الوزير سيرجي لافروف سيعقد محادثات مع نظيره القطري الشيخ محمد بن عبد الرحمن بن جاسم آل ثاني اليوم.

وأضافت الوزارة أن المحادثات ستركز على الأزمة السورية. ■

■ مصريون يسيرون في احد شوارع محافظة المنيا جنوب القاهرة امس رويترز

مصر: القوات المسلحة تتولى ترميم كنيستي طنطا والإسكندرية

القاهرة . من إيهاب حمدي:

■ أعطى الفريق أول صدقي صبحي القائد العام للقوات المسلحة وزير الدفاع والإنتاج الحربي أوامره بتولي القوات المسلحة ترميم كنيستي مارجرجس بطنطا والمرقسية بالاسكندرية؛ كي تفتح أبوابها أمام المصلين في أسرع وقت ممكن، بتوجيهات من الرئيس المصري عبد الفتاح السيسي.

وكان الفريق أول صدقي صبحي قد قام بزيارة عدد من المصابين جراء العمليات الإرهابية الأخيرة التي استهدفت الكنيستين ويخضعون حالياً لتلقي العلاج بمجمع الجلاء الطبي للقوات المسلحة، وتابع القائد العام الحالة الصحية للمصابين، وأوصى بتوفير أقصى درجات الرعاية لهم، مؤكداً أن الإرهاب الغادر لن يفرق وحدة المصريين، وأنه يزيد من تماسك وترابط كافة أطياف الشعب المصري العظيم، مشيراً إلى أن استهداف الإرهاب لدور العبادة يبرهن على مدى الخسة التي يتسم بها .كما عبر القائد العام عن خالص تعازية لأسر الشهداء، متمنياً للمصابين الشفاء العاجل، مؤكدا أن الشعب المصري بقواته المسلحة وشرطته الوطنية ماض في درء ذلك التحدي الذي لن يزيده إلا إصراراً وجلداً على دحر هذا الارهاب الغادر وتحقيق الأمن والاستقرار والتنمية في شتي ربوع مصر . ■

اشتباكات عنيفة في المغرب بين الشرطة وطلاب يساريين

■ الرباط . ا.ف.ب: اندلعت اشتباكات عنيفة في فاس وسط المغرب بين قوات الأمن وطلاب ينتمون إلى اليسار الراديكالي، ما تسبب في سقوط العديد من المصابين من الجانبين، وفق ما أفاد مصدر رسمي.

ووقعت الاشتباكات الخميس في محيط المدينة الجامعية في فاس وأمام محكمة المدينة، بعد تدخل قوات الأمن لتفريق اعتصام «غير قانوني» لطلاب ينتمون إلى أحد الفصائل الطالبية التابعة لليسار الراديكالي، حسبما نقلت وكالة الأنباء الرسمية عن السلطات المحلية.

وهؤلاء الطلاب «القاعديين» وهي تسمية يحملها الفصيل اليساري الراديكالي، كانوا قد حضروا تعبيراً عن دعمهم لاثنين من الطلاب اليساريين أمام المحكمة حيث كانت تجري محاكمتهما. والطالبان متهمان بقتل طالب فارق الحياة متأثراً بروحه إثر اشتباكات عنيفة بين طلاب من التيار الإسلامي ويساريين راديكاليين في أبريل ٢٠١٤ في جامعة «ظهر المهراز» في فاس.

وقال عبد الرحيم المرابط المسؤول عن المكتب المحلي للجمعية المغربية لحقوق الإنسان «بعد تأجيلات عدة، استؤنفت المحاكمة الخميس. وبدأت الاشتباكات أمام المحكمة قبل أن تنتقل إلى الجامعة. واستخدم عناصر الشرطة الغاز المسيل للدموع». ■

الفلسطينيون ينقلون معاناة الأسرى إلى الأمم المتحدة والاحتلال يمعن في التنكيل

رسالة فلسطين المحتلة . من رشيد هلال وعبدالقادر حماد:

■ بعث المندوب الدائم لدولة فلسطين لدى الأمم المتحدة السفير رياض منصور امس، بثلاث رسائل متطابقة إلى كل من الأمين العام للأمم المتحدة ورئيس مجلس الأمن (الولايات المتحدة) ورئيس الجمعية العامة للأمم المتحدة حول المحنة الحرجة التي يمر بها آلاف المدنيين الفلسطينيين المحتجزين في السجون والمعتقلات الاسرائيلية فيما يمعن الاحتلال من تنكيله بالفلسطينيين.

وجاء هذا التحرك لمناسبة حلول يوم الأسير الفلسطيني في يوم ١٧ أبريل وإعلان الإضراب المفتوح عن الطعام.وقال السفير منصور في رسائله إن الشعب الفلسطيني في جميع أنحاء العالم، بمن فيهم الذين يعيشون في دولة فلسطين المحتلة، بما فيها القدس الشرقية، سوف يحي «يوم الأسير الفلسطيني» يوم الاثنين ١٧ أبريل، وذلك تضامنا مع أكثر من ٥٠٠ ٦ فلسطيني، من بينهم ٥٣ امرأة و ٣٠٠ طفل، تحتجزهم إسرائيل، من بينهم حوالي ٧٠٠ معتقل إداري.

وقال: وهؤلاء الفلسطينيون هم من بين أكثر من ٠٠٠ ٨٠٠ فلسطيني، من بينهم أطفال، خطفوا وسجنوا من قبل اسرائيل، السلطة القائمة بالاحتلال، على مدى خمسين عاما من الاحتلال منذ عام ١٩٦٧ في هجماتها العسكرية اليومية تقريبا.وأضاف أنه من المؤسف أن إسرائيل كثفت حملاتها الاعتقالية خلال العامين الماضيين وتستمر بها بلا هوادة، وتحول فعليا كل جزء من فلسطين إلى سجن أو معسكر الاعتقال أو مركز للاستجواب.وأردف منصور أن الظروف الصعبة والمؤسفة التي يعيشها الأسرى الفلسطينيون في سجون الاحتلال تهدد حياتهم وسلامتهم ورفاههم، وهذه الظروف باتت الآن معروفة وموثقة توثيقا جيدا من قبل منظمات حقوق الإنسان الدولية، بما فيها المنظمات الإسرائيلية. حيث يتعرض الأسرى والمعتقلون الفلسطينيون يوميا لمختلف أشكال التعذيب الجسدي والنفسي من قبل قوات الاحتلال.

وقال: كما يجبر الاحتلال الأسرى على العيش في ظروف غير صحية، ويحرمهم بشكل ممنهج من حقهم في التعليم والرعاية الصحية، فضلا عن حرمانهم المتكرر من الزيارات العائلية ومن الحصول على المساعدة القانونية، إضافة إلى أن الاستجوابات القسرية أو الضرب العنيف أو العزل الانفرادي أو الإذلال أو تهديد حياتهم أو حياة أفراد أسرهم و والتعرض لأشكال متنوعة من التعذيب التي لاتزال قائمة وممارسة ضدهم دون أي محاسبة.وتابع: إنه في هذا العام، وفي محاولة لتسليط الضوء على محنة الأسرى الفلسطينيين، تعهد المئات منهم بالإضراب المفتوح عن الطعام والذي سوف ينطلق يوم ١٧ أبريل «يوم الأسير الفلسطيني» والذي سيقوده القائد الفلسطيني الأسير مروان البرغوثي، وهو أيضا عضو في اللجنة المركزية لحركة فتح وعضو منتخب في المجلس التشريعي الفلسطيني.

وأضاف منصور: وحتى الآن، تعهد أكثر من ١٦٠٠ سجين فلسطيني، من مختلف الفصائل الوطنية السياسية، بالمشاركة في الإضراب المفتوح عن الطعام احتجاجاً على الإجراءات الإسرائيلية اللاإنسانية والقمعية التي لا تزال تحرمهم من حقوقهم الإنسانية الأساسية.وقال: في حين أن الإضراب عن الطعام يهدف إلى تسليط الضوء على العديد من الممارسات الإسرائيلية غير القانونية والمسيئة المذكورة أعلاه وفضحها، فإنه يسعى أيضا إلى ضمان تحقيق أبسط الحقوق والمتطلبات الأساسية التي يحتاجها الأسرى، والتي تشمل زيادة عدد و مدة الزيارات العائلية، والحق في التقاط الصور التذكارية مع أفراد أسرهم كل ثلاثة أشهر، وأن يسمح لأطفالهم ولأحفادهم الذين تقل أعمارهم عن ستة عشر عاما بزيارتهم، إضافة إلى المطالبة بحقهم في التعليم والرعاية الصحية التي لا يزالون محرومين منها

، والمطالبة بالإفراج عن الأسرى والمعتقلين ذوي الإعاقة أو الأمراض التي تثير الحياة. بالاضافة إلى مطالب أساسية أخرى، مثل استخدام الكتب، والحق في الدراسة، وإجراء الامتحانات التي تسمح لهم بمواصلة التعليم أو الحصول عليه، وهو أمر ضروري لمستقبلهم ومستقبل مجتمعنا وبلدنا.أكد أن الإضراب عن الطعام الذي سوف يخوضه الأسرى هو إجراء سلمي غير عنيف يستحق الدعم والتقدير من قبل المجتمع الدولي.وأضاف: في ضوء الانتهاكات الخطيرة لحقوق الأسرى والمعتقلين الفلسطينيين التي لا يزال يرتكبها الاحتلال الاسرائيلي، فإننا ندعو المجتمع الدولي أن يطالب إسرائيل بالإفراج عن آلاف المدنيين الفلسطينيين، بمن فيهم الأطفال والنساء والبرلمانيون.

وتابع منصور: كما يجب على المجتمع الدولي أن يعمل لإجبار إسرائيل على الامتثال للقانون الدولي، بما في ذلك القانون الإنساني، وعلى وجه التحديد المادة ٧٦ من اتفاقية جنيف المتعلقة بحماية المدنيين وقت الحرب، التي تحدد بوضوح حقوق الأشخاص المحميين الذين يواجهون الاحتجاز من قبل السلطة القائمة بالاحتلال.

وقال: مع اقتراب مرور ٥٠ عاما على احتلال إسرائيل لشعبنا وأرضنا، فإننا نكرر النداء إلى المجتمع الدولي بأن يسمعوا أصواتهم لإسرائيل بصوت عال وواضح بشأن رفض إجراءاتها العدوانية وغير القانونية بحق الشعب الفلسطيني.

إلى ذلك واصلت قوات الاحتلال الاسرائيلي الليلة قبل الماضية ويوم أمس الجمعة، التنكيل بالفلسطينيين في الأراضي الفلسطينية. ففي قطاع غزة، فتحت قوات الاحتلال الإسرائيلي، صباح أمس، نيران أسلحتها الرشاشة صوب الأراضي الزراعية شرق البريج وسط قطاع غزة، دون إصابات. وبين المزارعون أنهم اضطروا لترك العمل في أراضيهم خوفا على حياتهم. ■

■ أطفال فلسطينيون يجلسون على الطريق أثناء اشتباكات مع قوات الاحتلال عقب مظاهرة ضد مصادرة الأراضي بقرية كفر قدوم بالقرب من نابلس في الضفة الغربية المحتلة الصورة من أ ف ب

وفاة بريطانية تعرضت للطعن في القدس المحتلة

■ القدس المحتلة . ا.ف.ب: توفيت سائحة بريطانية اثر اصابتها بجروح خطيرة بعد تعرضها للطعن في الترامواي في القدس المحتلة على يد فلسطيني اعتقلته شرطة الاحتلال.

ولم تنشر الشرطة اسم المرأة التي قالت انها في الثالثة والعشرين من عمرها.وقال جهاز الامن الإسرائيلي ان المهاجم يدعى جميل التميمي ويبلغ من العمر ٥٧ عاما وهو من سكان القدس الشرقية المحتلة، وكان قد دخل المستشفى بعد محاولة انتحار، كما ادين في ٢٠١١ بالاعتداء على فتاة.وقالت المتحدثة باسم الشرطة لوبا السمري ان المشتبه به بتنفيذ عملية الطعن يعاني على ما يبدو من اضطرابات نفسية وعقلية.

ووقع الهجوم على خط الترامواي القريب من المدينة القديمة التي يتوافد عليها المسيحيون لاحياء يوم «الجمعة العظيمة» قبل عيد الفصح.ونشرت الشرطة تعزيزات بمناسبة عيد الفصح اليهودي الذي يتجمع خلاله عشرات الآلاف من اليهود عند الحائط الغربي داخل مدينة القدس القديمة. وزار خلال الايام الماضية الالاف منهم باحة المسجد الأقصى.ويسمح لليهود بدخول الباحة ولكن ليس الصلاة فيه. ويخشى الفلسطينيون من سعي اسرائيل لتغيير الوضع وهو ما يشكل عامر توتل دائم. ■

الوطن
AL WATAN
voice Of Oman In The Arab World
صوت عُمان في الوطن العربي
يومية . سياسية . جامعة
تأسست عام ١٩٧١م

السبت ١٧ من رجب ١٤٣٨ هـ . الموافق ١٥ من أبريل ٢٠١٧م . العدد: (١٢٢٩٥) . السنة الـ ٤٧

SATURDAY 15 April 2017 - NO: (12295) - VOL47

إلى زبائننا الكرام
بشرى سارة
مطعم المائدة العربية
تعلن مجموعة مطاعم المائدة العربية عن افتتاح فرعها الجديد في منطقة الخوض التجارية مقابل البنك الأهلي وباسم مطعم المائدة الايرانية لكي نقدم لكم نكهات من موائد مختلفة.
أشهى وألذ المأكولات الايرانية والعربية زورونا ستجدون ما يناسبكم.
تتوفر لدينا صالة خاصة للحفلات والمناسبات بنظام البوفية وبأسعار مغرية جدا
للتواصل: ٩٨٢٢٩٢٢١ _ ٩٨٢٧٠٩٩٩ _ ٩٨٢٢٩٢٢٠

تقرير اخباري

حتى العسكريين السابقين في الولايات المتحدة مهددين بالطرد

■ شيكاغو . ا.ف.ب: أودع ميجيل بيريز جونيور السجن لاتهامه بتهريب المخدرات، وهو الآن مهدد بالطرد على غرار مئات العسكريين السابقين الذين ظنوا أنهم سيحصلون على الجنسية الأميركية بالتحاقهم بالجيش. تروي إسبيرانزا بيريز والدة هذا الجندي السابق في القوات الخاصة أنه قال لها قبل بضعة أسابيع «آمل أن أعيد ابني معي إلى البيت»، وتؤكد واقفة إلى جانب زوجها أمام قصر العدل في شيكاغو، حاملة علما أميركيا «ابني بطلي، إنه بطلكم». واكتشف الرجل البالغ من العمر ٣٨ عاما والذي خدم مرتين في أفغانستان وهو حائز إقامة دائمة في الولايات المتحدة، أن التحاقه بالجيش لا يؤدي تلقائيا إلى منحه الجنسية الأميركية.

وهو خطأ يرتكبه العديدون، إذ يعتقدون أن انضمامه إلى الجيش يسهل عليهم لاحقا الحصول على الجنسية، لكن الواقع أنه يترتب عليهم رغم كل شيء القيام بالإجراءات الضرورية، وهي إجراءات قد تكون صعبة عليهم بصورة خاصة إن كانوا يخدمون في الخارج، ما يؤدي في بعض الأحيان إلى فقدان ملفات البعض منهم. كان والدا ميغيل بيريز يأملان أن يرأف به قاضي الهجرة ويأخذ بالاعتبار التبعات النفسية لخوضه الحرب، والتي حملته على إدمان المخدرات. في الجانب الآخر من الحدود، في المكسيك، يعيش هكتور باراخاس الجندي السابق الأربعيني، منذ طرده عام ٢٠٠٤ ما يحاول ميغيل بيريز تفاديه. فبعد طرده من الولايات المتحدة لإطلاقه النار على سيارة، سيطر عليه الإحباط وقال لنفسه بكل بساطة «حياتي انتهت». وهو اليوم يدير منظمة في مدينة تيخوانا الحدودية، تساعد عسكريين سابقين آخرين أبعدوا مثله، وقام حتى الآن بإيواء حوالى ثلاثين منهم، بينهم العديد من الستينيين. يقول «إن قسما من عملنا هنا يقضي بمساندتهم، ومساعدتهم في الحصول على أوراقهم الثبوتية، وإيجاد وظيفة، حتى يتمكنوا من التكيف مع حياتهم هنا». ويحاول العديدون العودة إلى الولايات المتحدة بالطرق القانونية، لكن الآلية قد تستغرق سنوات، هذا إن نجحوا في تحقيق هدفهم.

تشديد القوانين

وأقر الجندي السابق بأن «الكثيرين وجدوا صعوبة في مواجهة» أوضاعهم، مضيفا «من الصعب للغاية تقبل واقع أننا هنا بالتأكيد لوقت طويل جدا». مهما حصل، هكتور باراخاس على ثقة بأنه سيعود إلى الولايات المتحدة، ولو بعد وفاته، نتيجة قانون ينطوير على مفارقة، إذ يسمح بدفن مقاتلين سابقين طردوا من الولايات المتحدة في مقبرة عسكرية أميركية. ويوضح «الاتحاد الأميركي للحقوق المدنية» المدافع عن الحريات أن عدد العسكريين السابقين المبعدين غير معروف بشكل دقيق، إلا أنه تم العثور على حوالى ٣٠٠ منهم خدموا سابقا في فيتنام والعراق وأفغانستان. ■

الصين تحذر من نشوب النزاع في أية لحظة وتعلق الرحلات مع بيونج يانج

كوريا الشمالية تلوح بتدمير أميركا بلا رحمة .. وترامب يدرس خيارات عسكرية

سيئول . عواصم . «الوطن» . وكالات:

■ قال جيش كوريا الشمالية إنه سوف يدمر الولايات المتحدة «بلا رحمة» إذا قررت واشنطن مهاجمة بلاده في حين تدرس ادراة الرئيس الأميركي دونالد ترامب خيارات عسكرية بشأن كوريا في الوقت الذي حذرت فيه الصين من نشوب النزاع في أية لحظة كما علقت رحلاتها الجوية مع بيونج يانج.

ونقلت وكالة الأنباء المركزية الكورية الرسمية عن الجيش قوله في بيان «سيكون رد فعلنا على الولايات المتحدة وقواتها البحرية من القسوة بحيث لن يترك للمعتدين فرصة للنجاة.»

يأتي ذلك فيما اكد مسؤول اميركي كبير ان الولايات المتحدة تجري تقييما لخياراتها العسكرية من اجل الرد على استمرار برنامج التسلح الكوري الشمالي، مشيرا الى انه يتوقع ان تقوم بيونج يانج باختبار جديد اما نووي او لصاروخ بالستي لكن السؤال هو «متى». وتأتي تصريحات هذا المسؤول بعد ساعات على تأكيد الرئيس الاميركي دونالد ترامب ان «كوريا الشمالية مشكلة ستتم معالجتها». ويعتقد مراقبون أنّ النظام الشيوعي يمكن أن ينتهز فرصة الذكرى السنوية الخامسة بعد المئة لميلاد كيم إيل . سونج اول زعيم لكوريا الشمالية، لاطلاق صاروخ بالستي او اجراء تجربة نووية جديدة ستكون السادسة. والاختباران محظوران من قبل الاسرة الدولية.

وفي بكين حذر وزير الخارجية الصيني وانغ يي من ان «نزاعا يمكن ان ينشب في اي لحظة» في كوريا الشمالية، مؤكدا ان «لا احد سيخرج منتصرا» من حرب كهذه ،

وقال وزير الخارجية الصيني في مؤتمر صحفي مع نظيره الفرنسي جان مارك آيرولت في بكين «لدينا شعور بان نزاعا يمكن ان يندلع في اي لحظة. اعتقد ان كل الاطراف المعنية يجب ان تتنبه الى هذا الوضع». وبعد ان اكد ان «الحوار هو المخرج الوحيد» للازمة، قال وانغ «اذا وقعت حرب فلن يخرج احد منها منتصرا». واضاف ان الطرف الذي سيشعل نزاعا في شبه الجزيرة الكورية «ينبغي ان يتحمل مسؤولية تاريخية ويدفع ثمن ذلك».

وحذر الوزير الصيني بدون ان يذكر تهديدات ترامب صراحة من ان «المنتصر لن يكون الطرف الذي يطلق اشد التصريحات او يعرض عضلاته». من جهته، قال الكرملين ان روسيا «قلقة جدا» من تصاعد التوتر بشأن كوريا الشمالية ودعت كل الاطراف الى «ضبط النفس» وتجنب أي عمل يمكن أن يفسر على انه «استفزاز» بعد التهديدات التي وجهتها واشنطن لبيونج يانج. ■

■ أطفال كوريون شماليون يقومون بأداء مجموعة استعراضات متنوعة من الرقص والغناء خلال جولة منظمة في قصر الأطفال الثقافي لزيارة الصحفيين الأجانب بضواحي العاصمة بيونج يانج «أ ف ب»

خبير: كوريا الشمالية مستعدة للتفاوض

■ فيينا . د.ب.أ: قال خبير بارز في شؤون كوريا الشمالية أن بيونج يانج ستكون مستعدة للتفاوض حول التخلص من قدراتها النووية لأن قادتها يعرفون أن هذه الأسلحة تقف في طريق الازدهار. على حد قوله. وقال روديجر فرانك، الباحث في جامعة فيينا ، هذا الأسبوع إن «كوريا الشمالية تريد أن تكون دولة ذات سيادة وناجحة وهذا أمر مستحيل ما لم يتعاون المجتمع الدولي أو يتسامح معها على الاقل». وأضاف أن التوترات تتزايد في شبه الجزيرة الكورية بعد دخول الرئيس الأميركي دونالد ترامب إلى المسرح السياسي الدولي وكذلك لأن برنامج الصواريخ النووية لبيونج يانج على وشك تحقيق تقدم تكنولوجي. ■

فنزويلا: الاشتباكات تتجدد بعد مقتل متظاهر خامس

■ كراكاس . ا.ف.ب: اندلعت اشتباكات جديدة في فنزويلا بين الشرطة ومحتجين بعد مقتل متظاهر خامس خلال تجمعات ضد الرئيس الاشتراكي نيكولاس مادورو الذي تطالب المعارضة برحيله. واستخدمت الشرطة الغاز المسيل للدموع والرصاص المطاطي لتفريق تظاهرة ضمت ألف شخص الخميس في كراكاس، بحسب ما ذكر صحفيون من وكالة فرانس برس. وكان شاب في الثانية والثلاثين من العمر توفي متأثرا بجروح اصيب بها بالرصاص خلال اشتباكات ليل الثلاثاء في مدينة كابوداري بشمال غرب البلاد، وفقا لناطق باسم مكتب النيابة العامة طلب عدم الكشف عن هويته. وبذلك، يرتفع إلى خمسة عدد القتلى منذ بدء الاحتجاجات في الأول من أبريل. ويتصدى الرئيس الاشتراكي نيكولاس مادورو لجهود المعارضة التي تريد اقالته بينما تشهد البلاد ازمة اقتصادية حادة نجمت خصوصا عن تراجع اسعار النفط التي تشكل المصدر الاساسي لموارد البلاد. وجرح عشرات الاشخاص واوقف اكثر من مئة الاسبوع الماضي في صدامات في عدد من المدن، حسب السلطات. وكتب النائب المعارض الذي يمثل ولاية لارا ألفونسو ماركينا على تويتر ان الرجل الذي قتل يدعى انطونيو غروسيني كالديرون، معتبرا اياه «ضحية اخرى للنظام الديكتاتوري». واندلعت الصدامات في الشارع في كراكاس الخميس عندما واصل متظاهرون يقدر عددهم بنحو الف مسيرتهم بعد الموعد المحدد لانتهاء تجمع اكبر للمعارضة، وتوجهوا الى الحي الذي يضم مقار مؤسسات الحكومة. ■

روسيا تستضيف محادثات لـ١٠ دول لبحث التعاون الأمني

الجيش الأميركي: قرار استخدام «أم القنابل» في أفغانستان تكتيكي محض

■ كابول . وكالات: قال قائد القوات الأميركية في أفغانستان إن قراره استخدام واحدة من أكبر القنابل التقليدية جاء بالتنسيق مع مسؤولين في واشنطن وإنه قرار تكتيكي محض.

وقال الجنرال جون نيكلسون للصحفيين في مؤتمر صحفي في كابول «كان هذا هو السلاح الصحيح للهدف الصحيح.»

وأسقطت طائرة من طراز (إم.سي-١٣٠) القنبلة (جي.بي.يو-٤٣) التي تزن ٩٧٩٧ كيلوجراما على منطقة أتشين بإقليم ننكرهار المحاذي لباكستان لتستهدف شبكة من الأنفاق يقول مسؤولون أفغان وأميركيون إن مسلحين مرتبطين بتنظيم داعش يستخدمونها.

من جانبها اعلنت وزارة الدفاع الافغانية ان اكبر قنبلة غير نووية القتها الولايات المتحدة في افغانستان ادت الى مقتل ٣٦ مسلحا على الاقل من تنظيم داعش باستهدافها شبكة انفاق عميقة للإرهابيين ، مستبعدة سقوط مدنيين في القصف.

وقالت الوزارة «نتيجة للقصف، دمرت مخابىء ونفق عميق متشعب ومعقد، وقتل ٣٦ مقاتلا من تنظيم داعش

إلى ذلك تستضيف روسيا محادثات بمشاركة عشر دول للتباحث بشأن إمكانيات التعاون الأمني في أفغانستان التي تموج بالصراعات.

واجتمع ممثلون من خمسة من الجمهوريات السوفيتية السابقة بالإضافة إلى الهند وباكستان والصين وإيران وأفغانستان بالعاصمة الروسية موسكو، فيما تعمل روسيا على تعزيز دورها في صناعة السلام بالمنطقة.

وقررت الولايات المتحدة عدم المشاركة في المحادثات رغم توجيه الدعوة إليها.

وتشكل تجارة المخدرات وخطر انتقال الارهاب عبر الحدود الأفغانية تهديدا للأمن الإقليمي في المنطقة. وتمثل أفغانستان أكبر منتج لمخدر الهيروين في العالم، ويتم تهريب معظمه إلى روسيا ومنطقة وسط آسيا.

وكانت روسيا قد استضافت جولة محادثات مشابهة في فبراير الماضي دون مشاركة دول غربية. ■

الولايات المتحدة تسقط قنبلة ضخمة في أفغانستان

أسقطت الولايات المتحدة قنبلة ضخمة من الطراز جي.بي.يو - 43، وهي أضخم قنبلة غير نووية تستخدم في عمليات قتالية، في شرق أفغانستان استهدفت سلسلة من الكهوف يستخدمها متشددو تنظيم الدولة الإسلامية.

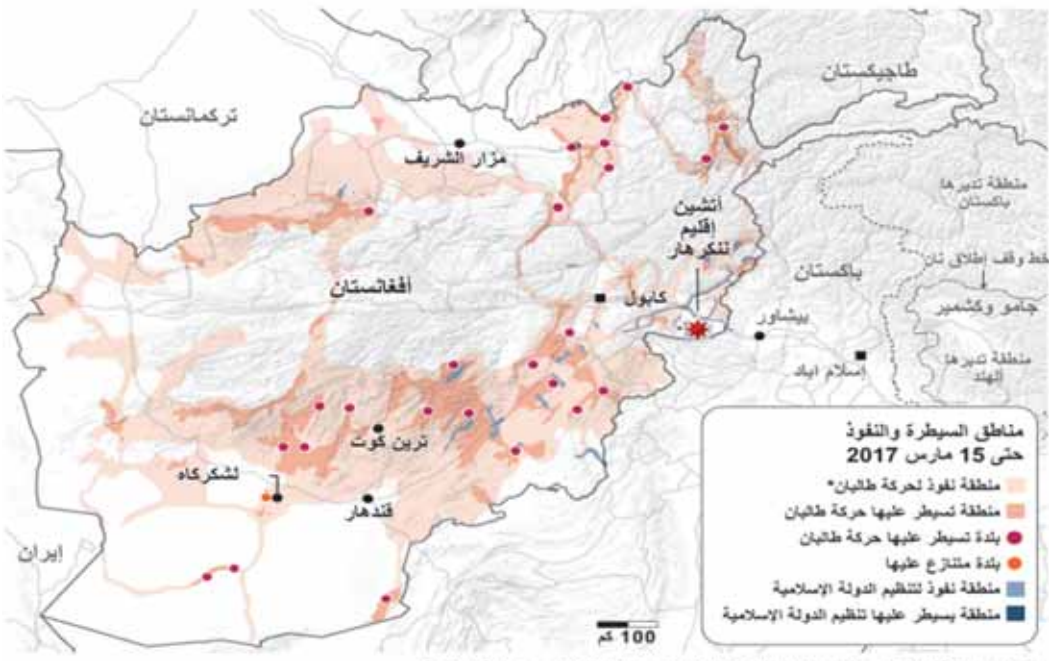

* تتضمن منطقة نفوذ غير مؤكدة اعتمادا على تحليل تاريخي وتحليل للتضاريس والبنية السكانية.
المصدر: معهد دراسات الحرب - رويترز.

REUTERS

شرطة نيويورك تعتقل ٢٥ في احتجاج ضد الهجرة

إدارة ترامب تسأل الأميركيين أي الوزارات يريدون إلغاءها

■ واشنطن . وكالات: أطلق مدير الموازنة في ادارة الرئيس الاميركي دونالد ترامب نداء غير عادي للأميركيين الذين سألهم اي الإدارات يرغبون في إصلاحها أو إلغائها، مخصصا صفحة على الإنترنت لتقديم الأفكار قبل انطلاق عملية إعادة تنظيم البيروقراطية الفدرالية. ونشر الموقع الإلكتروني للبيت الأبيض نموذجا يضم لائحة من ٢٠ إدارة ووكالة حكومية فدرالية، من وكالة الاستخبارات المركزية (سي آي ايه) الى وزارة الزراعة وأكثر من مئة إدارة داخلية في هذه لمؤسسات، مثل إدارة تفتيش الحبوب. ويسبق اللائحة سؤال «أيّ وكالة ترغبون في إصلاحها؟». وتحته سؤال «أي وكالة ترغبون في إلغائها؟»، مرفقا بلاحئة تحديد السبب «ليست ضرورية» او «زائدة»... وبعد ذلك يتضمن هذا النموذج دعوة لتقديم اقتراحات من أجل إعادة تنظيم الدولة الاتحادية، وهي واحدة من وعود الحملة الانتخابية لدونالد ترامب.

وفي تسجيل فيديو، طلب مدير الموازنة ميك مولفاني الذي ادرجت مؤسسته على اللائحة، من كل الذين «تعاملوا مع الدولة الفدرالية بشكل ما سواء كانت تجربتكم جيدة او سيئة» ابداء آرائهم «حول الطريقة التي ساعدتكم فيها الدولة او لم تساعدكم». إلى ذلك ألقت شرطة نيويورك القبض على ٢٥ شخصا في بهو برج ترامب كانوا يحتجون على سياسات الرئيس دونالد ترامب الخاصة بالهجرة والحدود. وجلس المحتجون أمام المصاعد وهتفوا «لا للحظر، لا للمداهمات، لا للجدار» مما دفع قوات الأمن لإغلاق مداخل المبنى المملوك للرئيس وهو ناطحة سحاب تجارية وسكنية وتقيم به السيدة الأولى ميلانيا ترامب وابنها بارون ترامب بينما يقيم الرئيس في واشنطن. وبينما وقفت عناصر الشرطة لإغلاق المداخل نقل ضباط آخرون المحتجين إلى شاحنات صغيرة تابعة للشرطة. ويسمح للعامة بدخول بهو المبنى لكن إجراءات الأمن شددت في ٢٠١٦ مع تطور الحملة الانتخابية ثم انتخاب ترامب رئيسا. ■

قتيل و٣ مصابين في إطلاق نار بمحطة للقطارات بأتلانتا

■ واشنطن . رويترز: قالت وسائل إعلام أميركية في مدينة أتلانتا إن شخصا قتل وأصيب ثلاثة آخرون بالرصاص أمس في محطة للقطارات بالمدينة وإنه تم إلقاء القبض على مشتبه به.

وقالت هيئة النقل في المدينة في بيان إن الحادث وقع في محطة وست ليك.

ونقلت قناة دبليو.إس.بي التلفزيونية عن مسؤولين قولهم إن جميع الضحايا في العقد الرابع من العمر. ونسبت قناة التلفزيون المحلية دبليو.جي.سي.إل لشهود عيان القول إن المهاجم، وهو رجل في الثلاثينيات من عمره، فتح النار عشوائيا على الركاب.

ولم ترد هيئة النقل السريع في أتلانتا بشكل فوري على طلب للتعقيب ولكنها قالت في بيان إن المشتبه به اعتقل ويجرى التحقيق في الواقعة. وقالت الهيئة إن المحطة أغلقت مؤقتا. ■

وارسو ترحب بإطلاق كتيبة «الناتو»

■ وارسو . د.ب.أ: رحب الرئيس البولندي أندريه دودا، بقدوم كتيبة حلف شمال الأطلسي (ناتو) بقيادة الولايات المتحدة إلى منطقة في بلاده تقع على الحدود مع مدينة كالينينجراد الروسية المطوقة، مشيرا إلى أنها لحظة «تاريخية».

يذكر أن الكتيبة هي واحدة من الكتائب الأربع التي ينشرها الحلف العسكري في بولندا ودول البلطيق التي أعربت عن قلقها إزاء ضم روسيا لشبه جزيرة القرم الأوكرانية ونشاطاتها الجارية في شرق أوكرانيا.

وقال دودا: «إن أجيالا من الشعب البولندي انتظرت هذه اللحظة منذ نهاية الحرب العالمية الثانية، حالمين بعودة بولندا إلى عضويتها ضمن الغرب العادل والمتضامن مع أعضائه والديمقراطي والحر بحق». يذكر أن بولندا انضمت إلى حلف الناتو عام ١٩٩٩، بعد مرور عقد على سقوط الاتحاد السوفييتي التي كانت عضوا فيه. ■

كوريا الجنوبية: لا متفجرات بمبنى لسامسونج

■ سيئول . رويترز: قالت الشرطة إن السلطات في كوريا الجنوبية لم تعثر على متفجرات بمقر شركة سامسونج للتأمين على الحياة في سيئول.

وصرح مسؤول بالشرطة لرويترز بأن الضباط الذين أرسلوا إلى مبنى الشركة الواقع في منطقة سيوتشو بجنوب سول خلصوا إلى أنه ليست هناك متفجرات.

وكان المبنى قد أخلي بعد بلاغ عن وجود متفجرات بداخله ■

تركيا توقيف ٥ أشخاص يشتبه بتخطيطهم هجوما يوم الاستفتاء

■ اسطنبول . ا.ف.ب: أوقفت الشرطة التركية خمسة اشخاص في اسطنبول قالت انه يشتبه بانهم من الإرهابيين بتهمة التخطيط للقيام بهجوم قبيل استفتاء الغد حول تعزيز صلاحيات الرئيس التركي رجب طيب أردوغان.

وأعتقلت الشرطة المشتبه بهم الخمسة وبينهم مواطن من طاجيكستان في عمليات دهم متزامنة في ثلاث مناطق، بحسب وكالة الأناضول الرسمية.

وقالت الوكالة ان القوات الأمنية عملت على معلومات استخبارية متعلقة بمخطط لهجوم «كبير» الأحد خلال اجراء الاستفتاء، دون ان تعطي تفاصيل أكثر.

واعتقلت السلطات التركية الثلاثاء ١٩ شخصا يشتبه بانتمائهم الى تنظيم داعش في مدينة أزمير بتهمة التخطيط لتخريب عملية التصويت خلال الاستفتاء.

ودعا تنظيم داعش في العدد الاخير من مجلة النبأ التي يصدرها الى القيام بهجمات ضد مراكز الاقتراع في تركيا.

وشهدت تركيا سلسلة من الهجمات في الأشهر الـ ١٨ الأخيرة تم تحميل مسؤوليتها الى إرهابيي تنظيم داعش والمقاتلين الأكراد.

ووقع آخر هجوم كبير تبناه تنظيم داعش في ١ يناير عندما هاجم مسلح ملهى ليليا وأطلق الرصاص على المحتفلين بليلة رأس السنة وقتل ٣٩ شخصا.

إلى ذلك قال وزير الخارجية التركي مولود تشاووش أوغلو إن تركيا قد تعيد النظر أو تعلق جميع الاتفاقيات المرتبطة باتفاق الهجرة مع الاتحاد الأوروبي في حال لم يعطِ التكتل ردا ايجابيا على مسألة رفع التأشيرة عن الأتراكَ المسافرين إلى دوله.

وقال تشاووش أوغلو في مقابلة مع تلفزيون «أي خبر» إن اتفاق الهجرة والإعفاء من التأشيرة هي حزمة. وأضاف أن لتركيا الحق في إعادة تقييم أو تعليق هذه الاتفاقيات في حال لم يتحقق أي منها.

وأشار تشاووش أوغلو إلى أن تركيا ليست لديها مشاكل في الوقت الراهن مع روسيا وستعزز التعاون معها بشأن اتفاق وقف إطلاق النار في سوريا والحل السياسي هناك بعد الهجوم بالأسلحة الكيماوية. ■

السبت ١٧ من رجب ١٤٣٨ هـ . الموافق ١٥ من أبريل ٢٠١٧م . العدد: (١٢٢٩٥) . السنة الـ ٤٧

SATURDAY 15 April 2017 - NO: (12295) - VOL47

<< منتخبنا الوطني يتألق ويحصد فضيتين وبرونزية في خليجي أم الألعاب بجدة 14

<< اليوم ٣ مواجهات مثيرة في ختام الجولة الـ٢٠ لدوري عمانتل للمحترفين 15

<< ختام ناجح لفعاليات السباق السنوي للهجن بولاية الكامل والوافي 16

الوطن
الرياضي
SPORTS
sports@alwatan.com.om
13

18

نقطة واحدة

أخفق مانشستر يونايتد الإنجليزي في الخروج فائزا على مضيفه اندرلخت البلجيكي من بروكسل فاكتفى بنقطة التعادل معه ١-١، فيما فاز ليون الفرنسي على ضيفه بشيكتاش التركي ٢-١ بعد تأخر انطلاق المباراة بسبب الشغب، في ذهاب ربع نهائي بطولة الدوري الأوروبي لكرة القدم «يوروبا ليج». وتقام مباريات إياب ربع النهائي في الـ٢٠ من أبريل الجاري. وفاز سيلتا فيجو على جينك ٣/٢ وإياكس على شالكه ٢/صفر .. ويعقد مانشستر يونايتد آمالا كبيرة على هذه المسابقة القارية لكون التتويج بلقبها سيكون مدخلا إلى مسابقة دوري أبطال أوروبا الموسم المقبل.. واللقطة لمختاريان وهو يقود هجمة لفريقه يونايتد

تفاصيل.....ص١٧

ا.ف.ب

موعد

■ القاهرة . د.ب.أ: شدد ثروت سويلم، المدير التنفيذي لاتحاد الكرة المصري، على عدم إجراء تعديلات على موعد مباراة الزمالك وضيفه مصر المقاصة في مباراة مؤجلة بينهما من المرحلة الثانية والعشرين لبطولة الدوري المصري لكرة القدم.

وأكد سويلم، في تصريحات صحفية، أن مباراة الزمالك ومصر المقاصة ستقام في موعدها يوم الأحد المقبل دون تأجيل حتى الآن.

وأوضح المدير التنفيذي لاتحاد الكرة أن المباراة ستقام في موعدها بناء على قرارات الجهات الأمنية التي تمسكت بعدم تأجيل اللقاء. ■

في خليجي أم الألعاب بجدة

منتخبنا الوطني يتألق ويحصد فضيتين وبرونزية في منافسات اليوم الأول

■ حصد منتخبنا الوطني لألعاب القوى ثلاث ميداليات في اليوم الأول من البطولة الخليجية السادسة عشر للعموم التي تستضيفها مدينة جدة السعودية حيث حيحصل المنتخب على فضيتين وبرونزية في سباقات السرعة والجري عبر العدائين بركات الحارثي الذي حصل على فضية ١٠٠ متر واحمد السعدي فضية سباق ٤٠٠ متر وعبدالله القريني على برونزية ١٠٠٠٠ متر على أن يخوض المنتخب عددا من المسابقات في اليوم الثاني من منافسات البطولة.

وافتتحت يوم أمس الأول منافسات البطولة الخليجية السادسة عشرة للعموم في أجواء غير متوقعة بعد هبوب الرياح القوية خلال فترة افتتاح البطولة مما اضطر نقل حفل الافتتاح إلى داخل إحدى الصالات وتأجيل انطلاقة المسابقات لبعض الوقت واشتمل حفل الافتتاح المبسط على طابور العرض للمنتخبات الخليجية المشاركة بالإضافة إلى إلقاء بعض الكلمات الترحيبية من اللجنة المنظمة وبعدها تم اعلان افتتاح البطولة من قبل صاحب السمو الأمير تركي بن عبدالله بن سعود آل سعود.

ترتيب المنتخبات في اليوم الأول

جاء ترتيب المنتخبات في اليوم الأول من منافسات البطولة الخليجية السادسة عشر للعموم بصدارة للبحرين برصيد ٤ ميداليات منها ٣ ذهبيات وفضية واحدة وفي المركز الثاني السعودية برصيد ٩ ميداليات منها ذهبيتان وفضيتان وخمس برونزيات وفي المركز الثالث الكويت برصيد ذهبيتين وثلاث فضيات وفي المركز الرابع قطر برصيد ميدالية ذهبية واحدة وفي المركز الخامس السلطنة برصيد ثلاث ميداليات منها فضيتان وبرونزية وفي المركز الخامس الإمارات برصيد برونزيتين.

١٠٠ متر

جاءت نتائج سباق ١٠٠ متر في الجولة النهائية بعد أن خاض المتسابقون بجولة التصفية، حيث جاءت النتائج النهائية بحصول العداء اندريبو فيشر من مملكة البحرين على المركز الأول بزمن ١٠,٣١ ثانية وجاء في المركز الثاني عداء المنتخب بركات الحارثي بزمن وقدره ١٠,٤٧ ثانية واحتل المركز الثالث العداء الإماراتي نصيب سعد بزمن وقدره ١٠,٦٦ ثانية.

٤٠٠ متر

سجل عداء منتخبنا أحمد السعدي رقما جديدا له في سباق٤٠٠ متر وحصل على فضية المسابقة التي شهدت منافسة قوية من ثمانية متسابقين، حيث حصل على الميدالية الذهبية العداء البحريني علي خميس عباس بزمن وقدره ٤٥,٧٨ ثانية وحصل عداء المنتخب السعدي على الميدالية الفضية بزمن وقدره ٤٥,٨٩ ثانية فيما حصل على الميدالية البرونزية العداء إسماعيل الصبياني من السعودية بزمن ٤٦,٥٠ ثانية.

رمي الرمح

لم يكمل لاعب منتخبنا الوطني خميس القطيطي منافسات مسابقة رمي الرمح بعد خروجه من المسابقة بسبب الإصابة، حيث سجل أفضل محاولة له بمسافة ٦,٨١ متر وبعدها خرج من منافسات المسابقة، حيث حصل على الميدالية الذهبية في المسابقة القطري احمد بدير بمسافة ٨٣ مترا، فيما حصل على الميدالية الفضية اللاعب عبدالله مطلق من السعودية بمسافة ٧٠,٤٢ متر وحصل على الميدالية البرونزية اللاعب علي عيسى من السعودية بمسافة ٦٨,٥٨ متر.

■ بركات الحارثي في خط النهاية لسابق ١٠٠ متر «من المصدر»

١١٠ أمتار حواجز

جاءت نتائج مسابقة ١١٠ أمتار حواجز بحصول العداء الكويتي عبدالعزيز المنديل على الميدالية الذهبية بعد أن انهى السباق بزمن وقدره ١٣,٦٦ ثانية وجاء في المركز الثاني زميله يعقوب البوحه بزمن وقدره ١٣,٦٧ ثانية فيما جاء في المركز الثالث العداء السعودي احمد خضر بزمن وقدره ١٣,٧٧ ثانية.

١٠٠٠٠ متر

جاءت نتائج مسابقة ١٠٠٠٠ متر والتي شارك فيها لاعب المنتخب عبدالله القريني بحصول العداء البحريني ابوبك ابلو بمر على الميدالية الذهبية بزمن وقدره ٢٩,٤٠ دقيقة وجاء في المركز الثاني وحصل على الميدالية الفضية العداء البحريني حسن شاني بزمن ٣٠,١٧ دقيقة واحتل عداء المنتخب عبدالله القريني المركز الثالث والميدالية الفضية بعد ان أنهى السباق بزمن وقدره ٣٣,٢٣ دقيقة.

رمي الجلة

جاءت نتائج مسابقة رمي الجلة بحصول اللاعب سلطان عبدالمجيد من السعودية على المركز الأول وسجل أفضل محاولة له بمسافة ١٨,٣٥ متر وجاء في المركز الثاني اللاعب مشاري سرور من الكويت وسجل افضل محاولة له ١٨,١١ متر واحتل المركز الثالث اللاعب امين عطية من السعودية مسجلات أفضل محاولة له بمسافة ١٧,٣١ متر.

القفز بالعصا

وفي مسابقة القفز بالعصا حصل على الميدالية الذهبية اللاعب على الصياغة من الكويت بمسافة ٥. متر وحصل على الميدالية الفضية اللاعب الكويتي فهد المرشاد بمسافة ٤,٧٠ متر فيما ذهبت الميداليات البرونزية للاعب احمد عبدالله من السعودية بمسافة ٤,٢٠ متر.

الوثب الطويل

حصل على ذهبية مسابقة الوثب الطويل اللاعب السعودي حمود علي بمسافة ٧,٥٥ متر فيما حصل على الميدالية الفضية زميله اللاعب مهد جاسم بمسافة ٧,٤٠ متر وحصل على الميدالية البرونزية اللاعب الإماراتي محمد عبدالله بمسافة ٦,١٩ متر. ■

الصقر يتفوق على القادسية في افتتاح دوري أبطال فرق محافظة الداخلية

■ تقديم هدية تذكارية لراعي المناسبة

■ فريق الصقر «من المصدر»

ازكي . من يوسف بن سعيد المنذري:

■ شهدت مباراة الصقر والقادسية فى افتتاح دورى ابطال فرق محافظة الداخلية فوز فريق الصقر ١/٢ والتى ادارها الحكم ناصر الدغيشي وساعده محمد الداودي وسيف الهنائي، فيما كان علي السليمي حكما رابعا، حيث بدأت الأفضلية لفريق الصقر في الاستحواذ على الكرة بوسط الملعب مستغلا تراجع لاعبي فريق القادسية إلى أن أثمر توغل هجوم فريق الصقر المتواصل عن إعلان الهدف الأول الذي امضاه في شباك فريق القادسية اللاعب حمد بن خميس السليمي لينتهي الشوط الأول بهدف يتيم ، أما الشوط الثاني فقد شهد تكافؤا في المستوى بين الفريقين وتمكن لاعب فريق الصقر سالم الرواحي من تسجيل الهدف الثاني مخترقا دفاع فريق القادسية لتستمر المباراة سجالا بين الفريقين وتمكن لاعب فريق القادسية اكرم الراشدي تقليص الفارق بهدف وحيد لتنتهي المباراة بفوز فريق الصقر بهدفين مقابل هدف، وحصل على افضل لاعب في المبارة حارس فريق القادسية مصطفى الهاشمي .

وقد رعى الشيخ سالم بن سعيد الوهيبي رئيس الاتحاد العماني لكرة القدم الافتتاح الرسمي لملعب فريق الصقر الرياضي بولاية ازكي وانطلاق دوري ابطال فرق محافظة الداخلية الذي يشرف عليه وينظمه فريق الصقر ، وبحضور سعادة ناصر العامري عضو مجلس الشورى ممثل ولاية ازكي ورؤساء الفرق الرياضية والمشايخ وجموع غفيرة من الجماهير، واستهل الحفل الذي قدمه محمد الرواحي بكلمة ألقاها عبدالله بن سعيد الروشدي مدير إقليمي لبنك مسقط بمحافظة الداخلية حيث تطرق فيها إلى أهمية دعم القطاع الخاص للفرق الأهلية وذلك من خلال مشروع (الملاعب الخضراء) الذي دشنه بنك مسقط في الربع الأول من عام ٢٠١٢ بهدف إنشاء ملاعب معشبة تساهم في تعزيز البنية الأساسية للرياضة في سلطنة عمان ، بعد ذلك تناغم الحضور مع إحساس الشاعر عبدالملك بن سيف العامري ، تلا فقرة الشعر كلمة ألقاها رئيس فريق الصقر ورئيس اللجنة المنظمة للدوري بنسخته الثامنة سالم بن زاهر الصارمي، حيث رحب في بداية كلمته براعي المناسبة والحضور ثم تطرق لمبادرة بنك مسقط في دعم الفرق الأهلية، كما أشاد بالنجاح الذي حققته نسخ الدوري السبع السابقة والتي شهدت تضافر الجهود من قبل إدارة وأعضاء فريق الصقر، ثم قص راعي الحدث شريط الافتتاح الرسمي للملعب المعشب وأعلن بدء انطلاق الدوري ، واطربت الفرقة الموسيقية الكشفية الحضور بعزفها مقطوعات نالت الإعجاب ، وقبل انطلاق مباراة الافتتاح تم تكريم الجهات والداعمين لحفل الافتتاح . ■

رشحها الاتحاد الدولي لإدارة مباريات كأس العالم بجوانزو

فاطمة الحارثية تشارك في تحكيم بطولة الجامعات الآسيوية للسلة بماليزيا

■ تشارك حكمتنا الدولية فاطمة الحارثية في تحكيم وإدارة عدد من مباريات بطولة الجامعات الآسيوية ٣×٣ التي تستضيفها ماليزيا خلال الفترة ١٢ إلى ١٧ أبريل الجاري وجاء ترشيح الحكمة برسالة من الاتحاد الدولي للعبة كرة السلة التي تلقاها الاتحاد العماني للعبة.

وتعتبر البطولة الجامعية الآسيوية من البطولات القوية التي يشرف عليها الاتحاد الدولي للعبة، حيث تعد فاطمة الحارثية أول حكم دولي نسائي على مستوى الخليج العربي، والحكمة الوحيدة المشاركة في تحكيم البطولة، وترشيح حكمة عمانية لتمثيل السلطنة في هذه البطولة الدولية يؤكد المستوى المشرف الذي قدمته الحكمة سواء في تحكيم الدوري المحلي أو تحكيم البطولات الدولية، ودعوة الاتحاد الدولي للعبة لحكام االسلطنة هو مؤشر على المستوى الفني الكبير الذي وصل إليه الحكام نتيجة الجهود التي تبذلها لجنة الحكام بالاتحاد العماني في تأهيل وصقل مهارات الحكام بصورة مستمرة

■ فاطمه الحارثية

كما تلقى الاتحاد العماني للسلة رسالة من الاتحاد الدولي لترشيح فاطمة الحارثية في تحكيم وإدارة مباريات كأس العالم لكرة السلة ٣×٣ تحت ١٨ سنة والتي تستضيفها مدينة جوامزو الصينية خلال الفترة من ٢٦ الى ٢٨ مايو القادم. ■

الفيصل الزبير ينهي استعداداته للجولة الأخيرة للموسم الثامن لتحدي كأس بورشه

■ أكمل السائقون استعداداتهم للجولة الثامنة والأخيرة من تحدي كأس بورشه جي تي ٣ الشرق الأوسط والتي ستقام كسباق رسمي داعم لجائزة البحرين الكبرى لطيران الخليج ٢٠١٧، وكانت الجولة التجريبية الأخيرة أمس قبل الجولة الحاسمة والتي سيتحدد على إثرها اللقب حماسية ومثيرة، حيث تبقى كل التوقعات مفتوحة لحسم اللقب في جميع الفئات، خلال السباقين الختاميين للبطولة.

وتحول المشهد المألوف لحلبة البحرين الدولية، في الصخير إلى بحر من الألوان والطاقة المحمومة والتي تأتي من كونها جزءاً من إجازة نهاية أسبوع الفورمولا ١. وقد تحول الموطن الروحي للسلسلة ومضيف اختبار ما قبل الموسم، فضلاً عن الجولة الافتتاحية وقبل النهائية إلى أكبر منصة في رياضة السيارات.

وفي الاختبارات النهائية، تمكن الفيصل الزبير وريان كولين وتشارلي فرينز من تحقيق أفضل سرعات برغم ظروف الاختبارات، وهو ما ينبئ بقوة المعركة في الصفوف الأمامية في الجولة التأهيلية للسباق قبل الأخير للموسم الثامن من السلسلة.

وفي الاختبارات حقق السائق العماني الفيصل الزبير المركز الأول وقال: «لطالما كان أي سائق يحلم بمثل هذا اليوم، وقد تحقق هذا الحلم لي بفضل بورشه الشرق الأوسط وسباقات ليخنر، فلا توجد سلسلة سباق أخرى في المنطقة تقدم لحظات لا تصدق مثل هذه اللحظات، وتمنحني هذه الجولة الفرصة لبلوغ منصات التتويج للسائقين وللفئة الفضية ولبطولة بورشه للناشئين لدول مجلس التعاون الخليجي».

وأضاف: «لقد تسابقنا طيلة الموسم للوصول إلى هذه اللحظة، والآن فقط يبدأ كل شيء أن يكون حقيقيا. فالحلبة تدب فيها الحياة. والأجواء حماسية ومثيرة. لذا أريد أن أكون في أفضل حالاتي ولكن هذا لا يمكن أن يحدث إلا إذا تمكنت من إيجاد التوازن بين التركيز والاسترخاء، وهذا هو هدفي، للاستمتاع بالتجربة وتحقيق توقعاتي للوصول إلى منصة التتويج، لدينا وقت أقل من المعتاد على الحلبة حيث نشاركها مع سباق الفورمولا ١، لذلك يجب الاستعداد الجيد لكل لفة».

وخلال التجارب، سرعان ما ذابت أي علامة من علامات التوتر وتجاوزها السائقون بالإثارة التي تشير إلى زيادة التركيز إلى مستويات جديدة. وبدا أن تقاسم المسار مع بعض من أسرع السائقين في العالم قد ألهم السائقين، وكان تأثيره فوريا، ودفع مستويات أداء سائقي بورشه إلى الحد الأقصى.

وتوفر هذه الجولة نوعا مختلفا تماماً من تحدي القيادة للسائقين على مدى اليومين المقبلين، فكل معركة تحت ضغوط شديدة من السباق للحصول على اللقب وبذل المزيد من الجهد أثناء محاولة البقاء في المنافسة، تحت أنظار العالم.

ويشهد الموسم الأكثر تنافسية في تاريخ البطولة تصدر السائق الإيرلندي ريان كولين (٢٣٨ نقطة) الترتيب العام للبطولة، ويطارده السائق المقيم في قطر تشارلي فرينز (٢٠٥ نقطة) في المركز الثاني، أمام صاحب المركز الثالث البريطاني توم أوليفانت (١٩٨ نقطة) ولكن ليس لديه أية فرصة لتحسين ذلك حيث يغيب عن هذه الجولة لعقوبته المسبقة. ويأتي ديلان بيريرا من لوكسمبورج (١٦٩ نقطة) في المركز الرابع على أمل تضييق الفجوة مع أوليفانت.

فيما يحل السائق السعودي بندر العيسائي (١٥٧ نقطة) في المركز الخامس متصدراً للفئة الفضية، ويحل السائق الشاب العماني الفيصل الزبير (١٥٦ نقطة) في المركز السادس ويطارد العيسائي على لقب الفئة الفضية، مع منافستهم لبيريرا للوصول إلى منصة تتويج البطولة، وحسابياً يستطيع أي سائق من المركز الثالث إلى المركز السادس على الفوز بالميدالية البرونزية على الترتيب العام للبطولة.

■ الزبير يختبر سيارته «من المصدر»

وبعد انقضاء ١٠ سباقات في السلسلة هذا العام، يبتعد مارديني بفارق نقطة واحدة فقط عن منافسه الرئيسي بندر العيسائي على لقب الفئة الفضية، ولديه آمال كبيرة في قلب الفارق البسيط ليكمل موسمه الأول بطريقة لا تنسى، في أعلى مستوى من السباقات في المنطقة.

من جانبه قال والتر ليخنر مؤسس ومدير تحدي كأس بورشه جي تي ٣ الشرق الأوسط: «خلال إجازة نهاية هذا الأسبوع تحل لحظة أخرى من لحظات الفخر للسلسلة الرائدة في المنطقة، فسيصطف السائقون في مكانهم الصحيح جنباً إلى جنب مع عظماء رياضة السيارات في العصر الحديث، إنها لحظة يعتز بها جميع المعنيين. فعندما ننظر إلى الوراء سنعلم إلى أي مدى تطورت البطولة، والسائقون والرياضة ككل في المنطقة على مدار ٨ سنوات بشكل لا يصدق، وإذا كان أي شخص في الشرق الأوسط جادا في رياضة سباقات السيارات، فهذا هو المكان الذي يجب أن ينتمي إليه، وهم أيضاً يمكن أن يعيشوا حلمهم».

وأضاف: «السائق الذي يمكنه التعامل مع الضغط وتجنب كل الارتباك الذي يمكن أن تسببه مناسبة مثل هذه، سوف يرتقي إلى قمة المنصة الأحد المقبل، وأنا متشوق لأكون أول من يهنئهم، لقد كان موسما خاصا جداً وليس هناك طريقة أفضل من ذلك لختامه، وأظهر الزبير موهبته الرائعة وبدون شك فإنه ينتظره مستقبل مبهر، وأنا كلي يقين أنه سيستخدم هذه التجربة لتكون بمثابة نقطة انطلاق لتحقيق إنجازات أكبر».

وعقب الجولة الأولى في البحرين، أقيمت الجولتان الثانية والثالثة على حلبة دبي أوتودروم في دبي، فيما أقيمت الجولة الرابعة على حلبة ياس في أبو ظبي قبل أن تعود السلسلة للبحرين للجولتين الخامسة والسادسة على حلبة البحرين الدولية، وسيقام سباقا الجولة السادسة الختامية للموسم الثامن يومي السبت ١٥ أبريل والأحد ١٦ أبريل المقبل، على حلبة البحرين الدولية، كسباق داعم لجائزة البحرين الكبرى لطيران الخليج ٢٠١٧ ■

PORSCHE
GT3 CUP CHALLENGE
MIDDLE EAST

وجاء ترتيب البطولة عقب الجولة الخامسة (10 من 12 سباقاً) - الموسم الثامن على النحو التالي:

المركز	الاسم	الدولة	الفئة	النقاط
1	ريان كولين	إيرلندا	ذهبية	238
2	تشارلي فرينز	قطر	ذهبية	205
3	توم أوليفانت	بريطانيا	ذهبية	198
4	ديلان بيريرا	لوكسمبورغ	ذهبية	169
5	بندر العيسائي	السعودية	فضية	157
6	الفيصل الزبير	عمان	فضية	156

وجاء ترتيب الفئة الفضية عقب الجولة الخامسة (10 من 12 سباقاً) - الموسم الثامن:

المركز	الاسم	الدولة	الفئة	النقاط
1	بندر العيسائي	السعودية	فضية	157
2	الفيصل الزبير	عمان	فضية	156
3	ولفغانغ ريتر	ألمانيا	فضية	130
4	بشار مارديني	الإمارات	فضية	95

■ ترتيب البطولة عقب الجولة الخامسة

ايقاف

■ تونس . رويترز: أوقف الاتحاد التونسي لكرة القدم منصف خماخم رئيس النادي الصفاقسي المنافس في الدوري المحلي الممتاز مدى الحياة وحظر عليه ممارسة أي نشاط متعلق باللعبة بسبب «ممارسات خطيرة مخالفة للميثاق الرياضي بغية التأثير على نتيجة مباراة.» وقال الاتحاد التونسي في بيان أمس الخميس «القانون الأساسي للجامعة التونسية لكرة القدم مطالب باحترام قانون الاتحاد الدولي للعبة ومجلته التأديبية الذي يقتضي أن كل من قام بممارسات خطيرة مخالفة للميثاق الرياضي بغية التأثير على نتيجة المباراة يعاقب بالإيقاف مدى الحياة عن أي نشاط متعلق بكرة القدم مع غرامة مالية تعادل ١٥ ألف فرنك سويسري (١٤٩٣٠ دولارا).» ■

في ختام الجولة الـ 20 لدوري عمانتل للمحترفين

متابعة . طلال المخيني وجمعه الساعدي:

■ تستكمل اليوم الجولة العشرين من دورينا عمانتل للمحترفين في كرة القدم باقامة ٣ مواجهات هامة وساخنة حيث يلتقي ظفار والخابورة بمجمع صلالة في الساعة ٦ مساء فيما يلعب نادي عمان مع جعلان بمجمع السلطان قابوس الرياضي ببوشر ابتداء من الساعة ٥٫٤٥ مساء ويعقبها لقاء مسقط والعروبة بذات الملعب ايضا وتبدأ المباراة في الساعة ٨٫٤٥ مساء ومن المؤكد ان المباريات الثلاث اليوم في ختام الجولة العشرين ستظهر ملامح المنافسة على اللقب او حتى الهروب من قاع الدوري وبراثن السقوط في دوري المظاليم من هنا يرفع الجميع شعار الانتصار وتحقيق اغلى ٣ نقاط وهو ما سيرفع من حماس قوة مباريات اليوم نظرا للاقتراب كثيرا من الأمتار الأخيرة من عمر دورينا وبالتالي فان حسابات الانتصار وحدها هي التي ستسهم في الرفع من شأن كل فريق سواء بالنسبة للمنافسة على القمة او التمسك بطوق النجاة من الهبوط .. ■

ظفار طامح في انتصار جديد والخابورة لا مفر من الارتفاع بالرصيد

مسقط للابتعاد عن دائرة المؤخرة والعروبة للاقتراب أكثر من المقدمة

نادي عمان متمسك بأمل البقاء وجعلان يواجه خطر الهبوط من الأضواء

مباريات الأسبوع العشرون

م	اليوم والتاريخ	الناديان المتباريان	الملعب	التوقيت
1	السبت 15 ابريل	ظفار×الخابورة	مجمع صلالة	6:00 مساء
2		نادي عمان×جعلان	مجمع بوشر	5:45 مساء
3		مسقط×العروبة	مجمع بوشر	8:45 مساء

■ عبد الحي العتيري مدرب جعلان

■ مسقط «من المصدر»

■ العروبة «من المصدر»

ظفار × الخابورة

■ يعيش ظفار حاليا في حالة من التألق والنشوة بعد ان نجح في اقتناص بطاقة التأهل الى المباراة النهائية لكأس جلالته في كرة القدم وهي المرة ١٥ في تاريخه الحافل الذي ينجح في الوصول الى منصة التتويج ومن المؤكد ان الحالة المزاجية الرائعة التي يمر بها ظفار ستكون دافعا هاما في مسيرة بدوري عمانتل للمحترفين عندما يلتقي اليوم الخابورة ضمن منافسات الجولة الـ٢٠ للدوري حيث يدخل ظفار مباراة اليوم وهو في المركز الثاني في الترتيب العام برصيد ٣٧ نقطة وبالتالي الفارق مع الشباب صاحب الصدارة قد تقلص الى نقطتين فقط لذا فان طموح المارد الظفاري كبير جدا في مزاحمة الشباب على القمة وفي ذلك فان ظفار يرى لا مفر من الفوز بالنقاط الثلاث والوصول الى النقطة ٤٠

اما على الوجه الآخر نجد ان فريق الخابورة يدخل لقاء اليوم برصيد ٢١ نقطة واصبح يواجه خطر الهبوط، حيث ان الفوز فى لقاء اليوم سيدفعه خطوة هامة بعيدا عن دائرة الهبوط لذا فهو مطالب بتقديم كل ما لديه من عطاء وجهد في لقاء اليوم الذي يتوقع ان يكون صعبا على الفريقين لانهما يرفعان معا راية الانتصار ولا بديل عن اقتناص النقاط الثلاث.

مسقط × العروبة

يتوقع ان يشهد لقاء اليوم الذي يجمع مسقط المستضيف والعروبة الضيف الاثارة والندية والحماس من الفريقين العروبة الذي يسعى لمواصلة انتصاراته بعد ما استطاع التغلب على المتصدر فريق الشباب حيث يأمل المارد العرباوي مزاحمة الصدارة فيما مسقط الذي هو الآخر تغلب على صاحب متذيل الترتيب جعلان حيث يتطلع الى تغير الصورة والابتعاد عن المناطق الخطرة وعموما اللقاء لن يكون سهلا والعروبة مطالب اليوم بالظهور بالمستوى الذي يليق بمكانة المارد ووجود العناصر القادرة على تقديم المستوى الجيد واستغلال الفرص للخروج بنتيجة ايجابية وكسب الثلاث نقاط، فيما الجهاز الفني لمسقط يعرف ماذا يريد ولديه الادوات التي تحتاج الى التوظيف الجيد لكسب اللقاء الجماهيري بمسقط والتي ستكون حاضرة واملها في العلامة الكاملة ولديها الثقة في نجومها والجهاز الفني باشر تدريبات الفريق بعد مباراة جعلان حيث اشتملت التدريبات على تصحيح الأخطاء والوقوف على السلبيات التي صاحبت لقاء جعلان بينما العروبة الذي باشر تدريباته بعد مباراة الفريق امام المتصدر نادي الشباب والعمل على اعادة النظر في بعض الجوانب

وحل بعض المشاكل التكتيكية ووضحت الصورة للمدرب وظهر على اللاعبين الحماس والندية والمعنويات عالية وهناك تفاؤل لدى الجميع بتقديم مستوى جيد وتحقيق الفوز وكسب الثلاث نقاط بمشيئة الله حيث يدرك العرباوية بان اللقاء ليس بالسهل.. ففريق مسقط يملك عناصر جيد وامكانيات عالية .. الوطن الرياضي تابع التحضيرات العرباوية والمسقطاوية لهذا اللقاء واستطلع الآراء .....

■ نادي عمان «من المصدر»

■ الخابورة «من المصدر»

■ ظفار «من المصدر»

قالوا عن اللقاء

. قال عبدالله راشد العريمي مدير فريق العروبة الاول: لدينا الامكانيات القادرة على تقديم المستوى الذي يليق بمكانة العروبة ومواصلة تحقيق النتائج الجيدة والجميع عمل على رفع المعنويات لدى اللاعبين ورفع الضغوطات عن اللاعبين من اجل العودة بروح عالية اليوم وندرك بان المهمة ليست بالسهلة لكن لدينا الثقة في تقديم الأفضل وكسب العلامة الكاملة وهناك تهيئة من قبل الجميع ومجلس الادارة عمل على ذلك ولدينا الثقة الكاملة والعروبة بمشيئة الله ووقفة محبيه سيعود لتحقيق تطلعاتهم والفوز بالثلاث نقاط في ظل العمل المتواصل والتهيئة من قبل مجلس الادارة واعضاء النادي ومحبيه العروبة في جاهزية تامة وحضور جيد والجميع يملك الروح والعزيمة والاصرار على تحقيق العلامة الكاملة فريق مسقط لديه عناصر جيدة ويلعب كرة حديثة ونحترم كل الفرق .

. وقال فاروق عبدالله مساعد مدرب فريق العروبة :ان لقاء اليوم دون شك لقاء مواصلة تحقيق النتائج المرضية وملاحقة المتصدر نادي الشباب واللقاء سيكون صعبا ولدينا الامكانيات العالية وندرك بان فريق مسقط فريق جيد ولديه عناصر تملك امكانيات عالية وفريق العروبة لديه نجوم وعزيمة وروح ومعنويات عالية عملنا على تجاوز الحالة النفسية للاعبين بعد الخسارة والحمدلله الأمور طيبة وهناك تهيئة من قبل مجلس الادارة والجهاز الاداري للفريق بما يخدم اللاعبين عملنا على عدة جوانب سوى التهيئة الذهنية للاعبين ورفع المعنويات والجوانب الفنية وتصحيح الاخطاء وعملنا على الاسلوب الذي سنلعب به اللقاء وندرك بان المهمة ليست بالسهلة لكن لدينا الثقة والامكانيات العالية ونتطلع لتحقيق العلامة الكاملة تحدثت مع اللاعبين والجميع لديه الاصرار لدينا مفاتيح الفوز ولدينا عناصر لديها الحماس والعزيمة والاصرار على تقديم مستوى يعكس هوية العروبة وروح اللاعبين وعطائهم داخل الملعب واضاف فاروق ان العروبة فريق جيد والامكانيات الفنية عالية ونعول على عزيمة اللاعبين وعطائهم تحقيق الفوز والثلاث نقاط .

فاروق ،،، العروبة قادر على تقديم الأفضل

. وقال سمير فايل عضو مجلس ادارة بنادي العروبة : ان لقاء اليوم لن يكون سهلا للفريقين العروبة يدرك ماذا يريد ومسقط فريق طامح يأمل للوصول الى ترتيب متقدم والابتعاد عن المناطق المتأخرة وهذا سيعطي اللقاء اهمية وندية ونتطلع الى تقديم الأفضل وتصحيح المسار والحفاظ على المنافسة وهوية العروبة في ظل العمل المتواصل والتحضيرات الادارية والفنية وتعزيز الفريق بصورة جيدة الفريق في جاهزية تامة التدريبات اشتملت على رفع المعنويات وتهيئة اللاعبين ذهنيا وفنيا وتصحيح الأخطاء التي صاحبت الجولة الماضية لدينا عناصر قادرة على تقديم الافضل وتحقيق الفوز تحدثنا مع اللاعبين ووضحنا لهم الأخطاء وعملنا على تصحيحها والجميع متفائل ولديه العزيمة والاصرار على تقديم الافضل ومصالحة الجماهير لدينا الثقة في الجهاز الفني واللاعبون وهم على قدر المسؤولية نحترم كل الفرق ونأمل في الفوز والثلاث نقاط بمشيئة الله .

وقال يونس مبارك نتطلع الى كسب اللقاء وتحقيق نقاط المباراة كاملة ولدينا العزيمة والاصرار على تقديم المستوى الذي يؤهلنا للفوز وتعاهدنا على ذلك .

. ابراهيم صالح فريقنا جاهز ونتطلع للحسم في هذا اللقاء الذي لن يكون سهلا للفريقين لكن العروبة بعزيمة وإصرار لاعبيه سيقول كلمته بمشيئة الله والكل عازم على ذلك .

وقال محسن درويش مدرب مسقط: لا شك أن المباراة سوف تكون صعبة للطرفين وفريق العروبة من الفرق القوية ولكن مسقط عاقد العزم على مواصلة النتائج الجيدة وبإذن الله تعالى ستكون الثلاث نقاط من نصيبنا وأناشد الجماهير المسقطاوية بمساندة الفريق في المباراة .

. قال سلطان الطوقي مساعد مدرب نادي مسقط الفريق ولله الحمد يعيش مرحلة استقرار جيدة ونريد مواصلة سلسلة النتائج الإيجابية ونحن نعلم بقوة نادي العروبة ونحترمه لكن بعون الله سيكون الفريق في الموعد ويقدم المستوى الفني المعروف عنه لكي يرضى طموح محبيه وأتمنى من الجماهير الوفية دعم الفاريق في هذا اللقاء.

. وقال خالد الوهيبي مدير فريق نادي مسقط: أطمئن الجميع بأن الفريق أنهى استعداده للقاء واللاعبون بروح معنوية عالية ومستعدون لخوض هذه المباراة والعودة بمشيئة الله بالثلاث نقاط رغم قوة الفريق العرباوي والذي نقدره ونحترمه .

وقال معتصم ناصر سلمان ان الفريق جاهز والحمدلله لا توجد اصابات في الفريق وهذا سيعزز الفريق ويرفع الروح المعنوية ولدينا عزيمة على تقديم مستوى جيد وتحقيق نتيجة ايجابية ومتفائلون خير .

. فيما قال حمد الحبسي إن الفريق جيد واللاعبون لديهم العزيمة والاصرار لمواصلة تحقيق النتائج الجيدة والفوز هدفنا اليوم الحصول على نقاط المباراة وفريقنا لديه عناصر شابة لديها العزيمة والإصرار والتوفيق من الله .

. وقال محمد الحبسي نهدف اليوم الى تحقيق الانتصار لدينا الامكانيات والفريق في جاهزية تامة والروح والمعنويات عالية والثقة كبيرة وتعاهدنا لتحقيق نتيجة ايجابية فريق العروبة فريق كبير ونحترمه ولديه عناصر جيدة وذوي خبرة ويطمح للفوز وهذا حق مشروع وهناك عمل متواصل مبذول من قبل مجلس الاداري ونتمنى التوفيق.

نادي عمان × جعلان

يدخل جعلان اليوم مباراته مع نادي عمان بمجمع السلطان قابوس الرياضي ببوشر ضمن الجولة العشرين لدوري عمانتل للمحترفين وهو يدرك حجم المسؤولية والتي تحيط بالفريق والذي صعد لدوري المحترفين في العام الماضي وهو اليوم أصبح في موقف صعب وخطير وقريب من شبح الهبوط من هذا الدوري . جعلان اعد تجهيزاته لهذا اللقاء من اجل الفوز وتحقيق ثلاث مهمات من عمان يصل بها الى النقطة ١٦ ليكون قريبا من منافسيه ويبتعد عن شبح الهبوط ويحقق بصيصا من الأمل في الدخول في المناطق الآمنة بعد ان يجمع النقاط التي تحقق له المراد في المباريات المتبقية المدرب التونسي عبد الحي العتيري مدرب جعلان جهز الفريق من كل النواحي التكتيكية لهذا اللقاء وهو مصمم في العودة من مسقط بثلاث نقاط ولاغيرها بعدها فكر في المباريات المتبقية للفريق وفي المقابل نادي عمان يستقبل ضيفه جعلان وهو عازم على تجاوز هذا الضيف وكسب منه ثلاث نقاط تضاف الى رصيد الفريق ليصل بها الى النقطة ٢٢ لذا أعطى مدرب نادي عمان لاعبيه كل التوجيهات التي تحقق الهدف والفوز على جعلان واحترام هذا الفريق والذي قدم مستويات جيدة في الجولات الماضية .

تصحيح الأخطاء ورفع المعنويات

قال مدرب جعلان عبد الحي العتيري ان فريقه يدخل مواجهته مع عمان وهو مصمم على نيل النقاط الثلاث موضحا ان فريقه كان جيدا في مباراته التي خسرها أمام مسقط بالرغم من بعض الأخطاء التي وقع فيها اللاعبون والتي تم تصحيحها في تمارين الفريق وان اللاعبين لديهم الأمل في عبور نادي عمان بمعنويات عاليه مؤكدا انه والحمد الله لاتوجد اي غيابات بالفريق مع احترامنا لفريق عمان وما يقدمه من مستويات بالدوري . ■

■ تمرينات جعلان «من المصدر»

■ الرباط . رويترز: تصدر أربعة لاعبين منافسات اليوم الأول لبطولة الحسن الثاني الدولية للجولف التي انضمت للجولة الأوروبية في ٢٠١٠ بعد نهاية الجولة الأولى في النادي الملكي للجولف بدار السلام بالرباط. وسدد الفرنسيان جاري ستال وجريجوري هافريه والبريطاني جيمس موريسون والإيطالي إدواردو موليناري ٧٠ ضربة بواقع ثلاث ضربات تحت المعدل لكل منهم ليتقاسموا صدارة البطولة التي انطلقت لأول مرة في ١٩٧١.

ويتقدم رباعي صدارة البطولة البالغ مجموع جوائزها ١,٥ مليون يورو بضربة واحدة على تسعة لاعبين بينهم ثلاثة فرنسيين هم كليمو سورديه وجريجوري بوردي والكسندر ليفي الذين سددوا ٧١ ضربة بواقع ضربتين تحت المعدل. ■

شهد اثني عشر شوطا مثيرا

ختام ناجح لفعاليات السباق السنوي للهجن بولاية الكامل والوافي

الكامل و الوافي . « الوطن »:

■■ إختتمت فعاليات السباق السنوي للهجن الذي ينظمه الاتحاد العماني للهجن للعام الثاني على التوالي بميدان الكامل لسباقات الهجن بولاية الكامل والوافي بمحافظة جنوب الشرقية، وذلك تحت رعاية سعادة الشيخ سعود بن بدر البرواني والي الكامل والوافي وقد خصص للمفاريد، حيث قسمت أشواط اليوم الثاني إلى اثني عشر شوطا منها اثنان للرموز والتي جاءت نتائجها على النحو التالي .■■

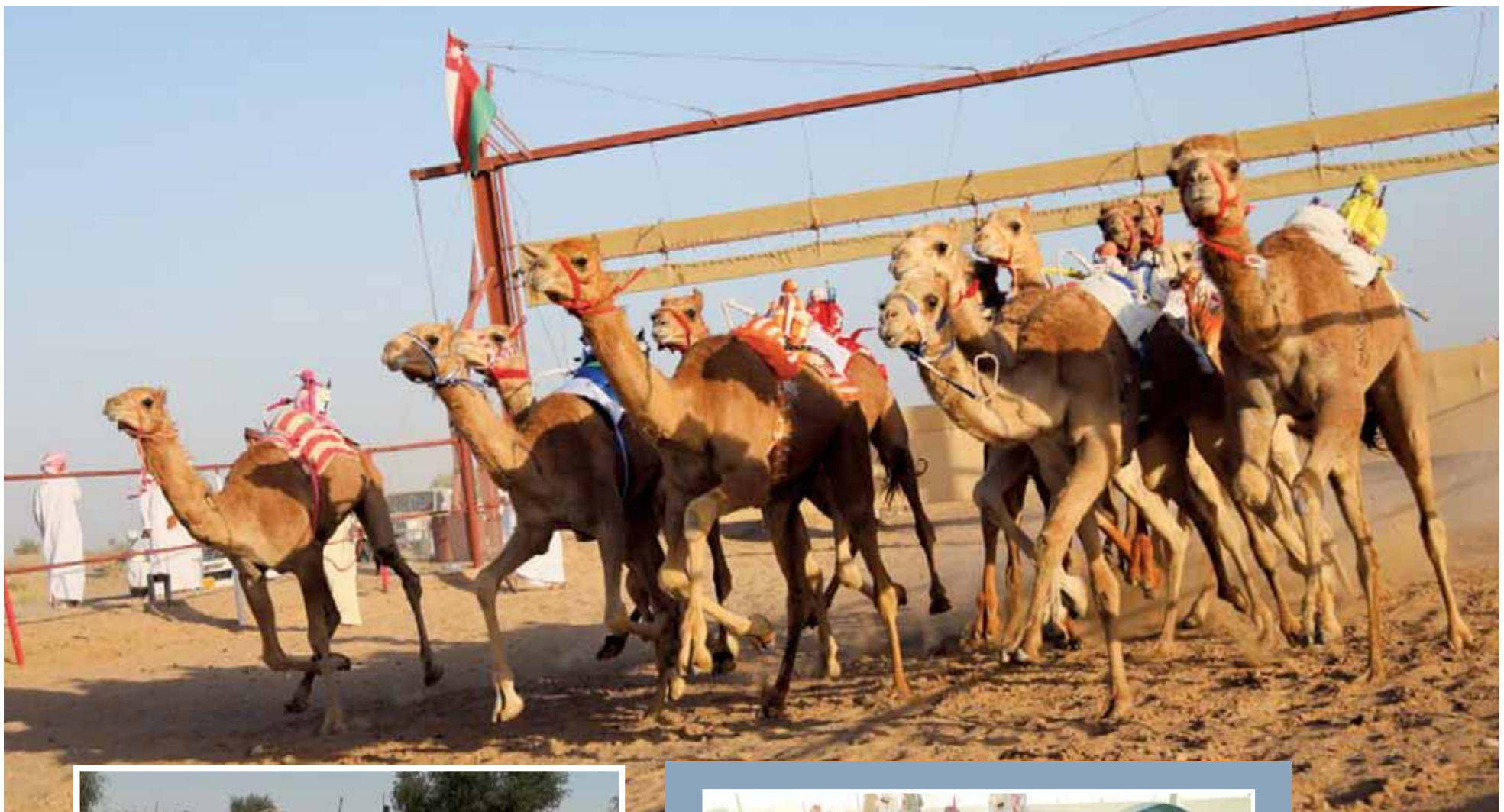

■ الاتحادية الفائزة بالخنجر

■ راعي المناسبة والحضور

■ الفائز بالشوط الأول

■ تكريم الفائزين

«من المصدر»

فوز الاتحادية بشوط الخنجر وحازت الرمز عوايد على شوط الدرع

الشوط الأول شوط الخنجر

■ تصدرت الشوط الاتحادية لخليفة بن جميل العويسي وتلته في المركز الثاني شوشرة لعلي بن عامر الغفيلفي بينما كان المركز الثالث لأحمد بن ناصر الغفيلي وجاءت رابعا أسياد لجمعة بن محمد الكاسبي وجاءت في المركز الخامس الذئبة لناصر بن عيد العمري وأحرزت الريم لحمد بن سعيد الحبسي.

الشوط الثاني (درع)

حازت الرمزعوايد لحمد بن علي الحسني وجاءت حفلة لأحمد بن ناصر الغفيلي ثانيا بينما احرزت الشاهينية لحمد بن سعيد الحبسي المركز الثالث وجاءت عوايد لراشد بن علي بن راشد بن في المركز الرابع وجاءت في المركز الخامس الشاهينية لسعيد بن عامر المغيري بينما جاءت في المركز السادس الشاهينية لياسر بن سعيد الزرعي

الشوط الثالث نقدي..

اقتنصت الشوط الهايلة لجمعة بن محمد الكاسبي بينما جاءت ثانيا الشاهينية لغدير بن حميد الجديلي وجاءت في المركز الثالث ملاك لمحمد بن سليم المالكي وتلتها الشاهينية لناصر بن سعيد المدهوشي وجاءت في المركز الخامس سرابة لراشد بن علي الزرعي وجاءت في المركز السادس الشاهينية لسعيد بن سلطان الغفيلي .

الشوط الرابع نقدي

فازت بالشوط الظفرة لأحمد بن ناصر الغفيلي وجاءت ثانيا شذى لحمود بن خليفة الجنيبي وحصلت سرابة لسالم بن عيد العمري على المركز الثالث بينما كان المركز الرابع من نصيب اليوبة لسوم بن سالم الحكماني وجاءت في المركز الخامس الشاهينية لأحمد بن سعيد الحبسي وحققت الشاهينية لسعيد بن سالم المغيري المركز السادس.

الشوط الخامس نقدي

فازت بالشوط الشاهينية لمحمد بن علي المالكي وتلتها ثانيا الشاهينية لمنصور بن علي الغفيلي بينما جاءت ثالثا بشائر لمحمد بن بطي الجنيبي وحققت المركز الرابع الشاهينية لسعيد بن محمد الحارثي وجاءت خامسا الشاهينية لسعيد بن سلطان الغفيلي وجاءت في المركز السادس الشاهينية لسعيد بن عامر المغيري .

الشوط السادس نقدي

تصدرت الشوط بجدارة الشاهينية لسعيد بن محمد الحارثي بينما جاءت في المركز الثاني الشاهينية لغدير بن حميد بن خميس وجاءت ثالثا الشهامة لناصر بن وني الهاشمي واحرزت المركز الرابع الشاهينية لحمد بن سعيد بن سالم وجاءت خامسا الشاهينية لحمد بن سعيد الحبسي وجاءت في المركز السادس ريما لحمد بن علي الحسني

الشوط السابع نقدي

فازت بالشوط الشاهينية لحمد بن سعيد الحبسي بينما كان المركز الثاني من نصيب الظبي لخليفة بن حمود الإسماعيلي وجاءت مياسة لناصر بن حسوس الزرعي في المركز الثالث وجاءت في المركز الرابع الشاهينية لمنصور بن علي الغفيلي وحلت الشاهينية لحمود بن خليفة الجنيبي خامساً وجاءت سادساً الشاهينية لسعيد بن محمد الحارثي

الشوط الثامن نقدي

حققت الشاهينية لحمد بن سعيد المغيري صدارة الشوط وجاءت في المركز الثاني شهاليل لحمود بن خليفة الجنيبي أما الشاهينية للصغير بن فايل الزرعي فجاءت ثالثا وحققت الشاهينية لسعيد بن عبدالله العويسي المركز الرابع وجاءت في المركز الخامس رزنة لراشد بن سالم الخذيري وحققت المركز السادس الشاهينية لسعيد بن سلطان الغفيلي

الشوط التاسع نقدي

حققت دموع لمحمد بن علي المالكي وجاءت ثانيا مياسة لأحمد بن ناصر الغفيلي وجاءت في المركز الثالث دينة للحمدي بن حامد الحكماني وجاءت الشاهينية لسالم بن سعيد العويسي رابعا وجاءت بعدها الشاهينية لناصر بن سالم الهاشمي خامسا وجاءت في المركز السادس الشاهينية لعبدالله بن سعيد الرشيدي

الشوط العاشر

فازت بالشوط الشاهينية لحمد بن سعيد المغيري وجاءت في المركز الثاني مهابة لناصر بن غدير الوهيبي وحققت بنت الخروف لسليمان بن سالم الوهيبي المركز الثالث بينما ذهب المركز الرابع للشاهينية لعبدالله بن حمود الهاشمي وجاءت في المركز الخامس الشاهينية لعبدالله بن سعيد الرشيدي وجاءت ناصية لحمود بن مبارك الحكماني في المركز السادس

الشوط الحادي عشر

تصدرت الشوط وناسة لناصر بن حسوس الزرعي بينما جاءت في المركز الثاني سمحة لمالكها سلطان بن النعيفة المسلمي وجاءت ثالثا الشاهينية لمحمد بن سعيد الحجري وكان المركز الرابع من نصيب منحاف لعبدالله بن سعيد الرشيدي وجاءت في المركز الخامس بدية لغدير بن حميد الجديلي وجاءت في المركز السادس الشاهينية لسعيد بن محمد الحارثي .

الشوط الثاني عشر

حققت انتصار المركز الأول بجدارة لمالكها ناصر بن حسوس الزرعي بينما جاءت في المركز الثاني الشاهينية لغدير بن حميد الجديلي وجاءت ثالثا شواهين لسلوم بن سالم المالكي وحققت الظبي ثالث مراكز الشوط لمالكها علي بن سلطان المسلمي .

وقد قال سعادة الشيخ سعود بن بدر البرواني والي الولاية راعي الحفل: انه يوم احتفال بهذه المناسبة لاستضافة الولاية لمهرجان الاتحاد العماني لسباقات الهجن وهذه حقيقة حيث يعتبر تكريم من الاتحاد لولاية الكامل والوافي كما لا يسعني إلا أن أقدم الشكر الجزيل للجان التي نظمت هذا الاحتفال وأخص بالشكر الأهالي جميعا على تكاتفهم وتلاحمهم على إنجاح هذا الإرث الحضاري الذي يقام في هذه الولاية سنويا متمنيا من الله العلي القدير أن نوفق لخدمة هذه الولاية كما أشار سعادته في حديثه أن ولاية الكامل والوافي من الولايات التي تهتم بتربية الهجن كثيرا وقال سعادته هذا ليس بغريب عليهم لأن أباءنا وأجدادنا سبقونا واهتموا بهذه الرياضة العريقة ونحن على خطاهم نسير وأضاف سعادته قائلا أشجع جميع سكان هذه الولاية لامتلاكهم الهجن الطيبة التي تشارك في جميع المناسبات سواء داخل السلطنة أو خارجها والحمد لله لهم السبق الكبير .

إقامة السباق سنويا في الولاية

قال الشيخ حمد بن علي السعدي المدير التنفيذي للاتحاد العماني لسباقات الهجن : إن السباق سيكون سنويا راجيا أن تكون الجوائز المرصودة أفضل خلال السنوات القادمة وعن السباق قال السعدي .

لجنة الولاية برئاسة الشيخ والي الولاية والأعضاء كانت جهودهم طيبة لإنجاح السباق الذي جاء على مدار يومين ففي اليوم الأول خصصت عشرة أشواط واليوم الثاني اثني عشر شوطا لملاك الهجن في سن الفطامين وقدم السعدي شكره للجنة المنظمة من الولاية ولسعادة رئيس اللجنة ولجميع المشاركين من مختلف الولايات والمحافظات .

وقال صالح بن محمد المرهوبي من لجنة التنظيم :

تكاتفت جهود الجميع لإنجاح فعاليات السباق سواء من أعضاء اللجنة أم من مكتب الوالي وبلدية الولاية وشركات الطرق وذلك من خلال صيانة ميدان السباق ومرافقه المختلفة وتسوية وتهيئة أرض الميدان ورشها بالمياه وإشادة المشاركين في السباق من مختلف الولايات على الاستعدادات الجيدة ونجاح استضافة الولاية لهذا المهرجان الذي يقام للعام الثاني على التوالي وسام فخر نعتز به .

والشكر موصول لسعادة الشيخ والي الولاية على جهوده ودعمه لنا ولاتحاد الهجن والمؤسسات المتعاونة معنا.

وقال خليفة بن جميل العويسي من ولاية جعلان بني بو حسن والفائز بالمركز الأول في الشوط الأول والحاصل على الخنجرنشكر حضرة صاحب الجلالة السلطان قابوس بن سعيد المعظم . حفظه الله ورعاه . على دعمه لرياضة الآباء والأجداد ونشكر اللجان المنظمة والمشرفة على ميدان الكامل والشكر للاتحاد العماني على جهوده الطيبة حيث أبهرنا التنظيم وكان الأداء جيدا والجوائز المرصودة للفائزين جيدة والتجديد في المسابقة واضح من خلال رصد الرموز وقال نبارك لجميع الفائزين في السباق وحظا أوفر لمن يحالفهم الحظ وعن سلالة شرط الفائزة في السباق والتي حققت أفضل توقيت في السباق وهو دقيقتان وثانية واحدة فقط فقال ان أباها شرط بن نخيرات وأمها بنت مياس ولها اشتراكان سبق واليوم الاشتراك الثالث وحققت فيه سبقا آخر يضاف إلى إنجازاتها وبارك العويسي جهود الاتحاد في تطويره للمسابقة أما حمد بن علي الحسني من ولاية بدية فعبر عن شكره للجهات المنظمة ودعمها للسباق فقال نحن في خير ورخاء في ظل القيادة الحكيمة لمولانا حضرة صاحب الجلالة السلطان قابوس بن سعيد المعظم . أعزه الله . ومن تطور إلى تطور ففي العام الماضي المستوى كان جيدا وهذا العام المستوى أكثر تطورا وعن الإنجاز والفوز بدرع السباق فقال الحسني :الحمد لله على هذا الإنجاز وهذا توفيق من الله سبحانه وتعالى والبكرة وضعناها في شوط الرموز شوط التحدي والبكرة راعية حيث سبق لها السبق مرتين وسلالتها طيبة من سلالة نجده بعير صاحب السمو الشيخ تميم وحصلت على توقيت ممتاز دقيقتين وثانيتين وشكر الحسني إتحاد الهجن لما يبذله من جهود طيبة لتطوير رياضة الآباء والأجداد.

يأتي هذا السباق ضمن الجهود التي يبذلها الاتحاد العماني لسباقات الهجن لتطوير رياضة الهجن وللمحافظة عليها كونها تمثل إرثا تأريخيا أصيلا. ■

■ حمد الحسني

■ خليفة العويسي

■ صالح المرهوبي

■ المنامة. رويترز: أعلن فريق مكلارين أن السائق البريطاني جنسون باتون سيخوض سباق موناكو ضمن بطولة العالم لسباقات فورمولا ١ للسيارات مع الفريق بدلا من الاسباني فرناندو ألونسو الذي سيشارك في هذا الوقت في سباق اندي ٥٠٠ بالولايات المتحدة. وقال باتون الذي توج بلقب البطولة في ٢٠٠٩ في بيان على هامش سباق جائزة البحرين الكبرى «يسعدني العودة والمشاركة في احد سباقات فورمولا ١ وأعتقد أن أفضل مكان لهذه العودة هو بلدي الثاني موناكو.» وكان باتون الذي يقيم في موناكو فاز بسباق الجائزة الكبرى في الإمارة المستقلة المطلة على البحر المتوسط مع فريق براون في ٢٠٠٩. وترك باتون موقعه في فريق مكلارين للبلجيكي الصاعد ستوفل فاندورنه في نهاية الموسم الماضي رغم أنه لا يزال مرتبطا بعقد مع الفريق الذي يستخدم محركات هوندا. ■

■ انشيلوتي

في الدوري الألماني

بايرن ميونيخ يبدأ العد التنازلي للتتويج ودورتموند للتعافي من الصدمة

ا.ف.ب: يبدأ بايرن ميونيخ العد العكسي للقبه الخامس على التوالي في الدوري الألماني لكرة القدم، عندما يحل على باير ليفركوزن السبت في المرحلة التاسعة والعشرين، بينما يسعى بوروسيا دورتموند للتعافي من صدمة التفجيرات التي استهدفته هذا الأسبوع.

■ توماس توخيل

■ ليفاندوفيسكي

■ وعلى عادته في المواسم الأخيرة، خلق النادي البافاري فارقا مريحا في الصدارة يبلغ حاليا ١٠ نقاط عن لايبزيغ الثاني، وسيكون في امكانه في حال فوزه السبت وخسارة مطارده أمام ضيفه فرايبورج السادس في اليوم نفسه، ان يحسم اللقب بدءا من المرحلة المقبلة، علما انه تتبقى من الدوري ست مراحل فقط. وتقام هذه المرحلة على وقع خسارة الأندية الثلاثة الممثلة لألمانيا في ذهاب ربع نهائي البطولات الأوروبية.

فقد سقط بايرن على أرضه امام ريال مدريد الإسباني ١-٢ في دوري أبطال أوروبا الأربعاء، ومثله فعل بوروسيا دورتموند أمام موناكو الفرنسي ٢-٣ غداة تفجيرات استهدفت الحافلة التي تقل لاعبيه، ما أدى الى اصابة مدافعه الاسباني مارك بارترا وخضوعه لجراحة.

أما في الدوري الأوروبي، فقد خسر شالكه على أرض أياكس أمستردام الهولندي صفر-٢ الخميس.

ويغيب عن بايرن هدافه البولندي روبرت ليفاندوفسكي بسبب الايقاف لنيله خامس انذاراته الأسبوع الماضي في الفوز الكبير على دورتموند ٤-١، علما بانه غاب عن مواجهة ريال بسبب إصابة في كتفه. وفضلا عن ليفاندوفسكي، متصدر ترتيب الهدافين (٢٦)، يأمل المدرب الإيطالي كارلو أنشيلوتي في استعادة قلب دفاعه الدولي ماتس هوملس قبل مباراة الرد أمام ريال الأسبوع المقبل. وأكد رئيس بايرن كارل هاينتس رومينيجيه أن ليفاندوفسكي سيكون جاهزا للقاء الاياب الثلاثاء المقبل ضد ريال، قائلا «بالنسبة للاياب، سيكون جاهزا ١٠٠ بالمئة». ويمني بايرن ميونيخ النفس بالتتويج بلقب دوري أبطال اوروبا للمرة الاولى منذ ٢٠١٣ وثلاثيته التاريخية (الدوري والكأس المحليان ودوري الأبطال) مع يوب هاينكيس، ومن أجل ذلك تعاقد مع انشيلوتي بعد فشل سلفه الاسباني جوسيب جوارديولا. من جهته، يريد ليفركوزن وقف انزلاقه في الترتيب، اذ فاز مرة يتيمة في آخر ٧ مباريات ما جعله يقبع في المركز الثاني عشر. الى ذلك، يرغب لايبزيغ الذي شكل مفاجأة هذا الموسم، تأكيد تأهله المباشر الى دوري أبطال أوروبا عندما يستقبل فرايبورج السادس والذي حقق فوزين على التوالي في الدوري. وتتأهل الأندية الثلاثة الأولى مباشرة الى دوري الابطال، فيما يخوض الرابع ملحقا مؤهلا. واختبر لايبزيغ بداية رائعة تصدر على اثرها الدوري، بيد انه تراجع في الاياب، قبل ان يعوض تدريجا ويفوز في مبارياته الثلاث الأخيرة. وينفرد لايبزيغ، الصاعد من الدرجة الثانية على غرار فرايبورج، في وصافة الترتيب مع ٥٨ نقطة، وبفارق ٧ نقاط عن هوفنهايم الثالث والذي يستقبل بوروسيا مونشنجلادباخ في مباراة قوية. وعلى رغم فوزه على بايرن ميونيخ في المرحلة قبل الماضية، الا ان هوفنهايم تعرض لخسارة مفاجئة على ارض هامبورج المتواضع ١-٢.

– هل تستمر صدمة الحافلة؟

–وتتركز الأضواء على بوروسيا دورتموند الرابع الذي يستقبل السبت اينتراخت فرانكفورت بعد أيام على تعرض حافلته لثلاثة تفجيرات أثناء توجهها الثلاثاء لمواجهة موناكو. وأرجئت المباراة الى الأربعاء وخسرها دورتموند ٢-٣ ليضعف حظوظه بالتأهل الى نصف النهائي لأول مرة منذ ٢٠١٣. ووجه مدرب دورتموند توماس توخل وعدد من اللاعبين انتقادات حادة لاقامة المباراة غداة الاعتداء، اذ قال حارس المرمى السويسري رومان بوركي: لم أنم ولو لساعة واحدة (ليل الثلاثاء الأربعاء). هذا ليس الاستعداد المثالي لمباراة كهذه». من جهته، قال المدافع اليوناني سقراطيس باباستاتوبولوس «لسنا حيوانات، نحن كائنات بشرية لدينا عائلات وأطفال. أشعر (انني عوملت) كحيوان وليس كانسان». وعلى رغم توجه المحققين بداية نحو «رابط اسلامي» بالتفجير وتوقيف شخص مشتبه به، الا ان السلطات أخرجته من دائرة الشك الخميس. ويتوقع أن يعود الى تشكيلة المدرب توماس توخل لاعب وسطه ماركو رويس بعد ابلاله من اصابة عضلية في فخذه، فيما سيغيب بارترا ٤ اسابيع جراء الكسر في معصمه. وفي باقي المباريات، يلعب السبت فولسبورج مع اينجولشتات، وماينتس مع هرتا برلين واوجسبورج مع كولن، والاحد فيردر بريمن مع هامبورج ودارمشتات مع شالكه. ■

برنامج المرحلة التاسعة والعشرين

■ في ما يأتي برنامج المرحلة التاسعة والعشرين من بطولة ألمانيا لكرة القدم:

اليوم :

بوروسيا دورتموند – اينتراخت فرانكفورت ١٣،٣٠ ت غ

فولسبورج – اينجولشتات

ماينتس – برلين

أوجسبورج – كولن

هوفنهايم – بوروسيا مونشنجلادباخ

لايبزيغ – فرايبورج

باير ليفركوزن – بايرن ميونيخ ١٦،٣٠

الاحد:

فيردر بريمن – هامبورج ١٣،٣٠

دارمشتات – شالكه ١٥،٣٠ ■

في دوري كأس الاتحاد الأوروبي

اندرلخت ينتزع التعادل من يونايتد وفوز مثير لليون على بشيكتاش وثنائية لأياكس

■ ا.ف.ب: اخفق مانشستر يونايتد الانجليزي في الخروج فائزا على مضيفه اندرلخت البلجيكي من بروكسل فاكتفى بالتعادل معه ١-١، فيما فاز ليون الفرنسي على ضيفه بشيكتاش التركي ٢-١ بعد تأخر انطلاق المباراة بسبب الشغب، في ذهاب ربع نهائي بطولة الدوري الأوروبي لكرة القدم «يوروبا ليغ». وتقام مباريات اياب ربع النهائي في ٢٠ ابريل الجاري. ويعقد مانشستر يونايتد آمالا كبيرة على هذه المسابقة القارية لكون التتويج بلقبها سيكون مدخلا الى مسابقة دوري ابطال اوروبا الموسم المقبل (لبطل الدوري الأوروبي مقعد تلقائي في دوري الأبطال)، في ظل المنافسة القوية التي يشهدها الدوري الانجليزي على المراكز المؤهلة الى المسابقة القارية العريقة (توتنهام ومانشستر سيتي وليفربول وارسنال) فضلا عن تشلسي المتصدر. وحملت مواجهة ربع النهائي ذكرى مؤلمة لاندرلخت الذي تلقى أقسى خسارة أوروبية في تاريخه أمام مانشستر بعشرة أهداف نظيفة في الدور التمهيدي لكأس الكؤوس في سبتمبر ١٩٥٦. وهي في المقابل أكبر نتيجة للفريق الانجليزي على الصعيد الأوروبي. والتقى الفريقان في دور المجموعات لدوري الابطال موسم ٢٠٠٠/٢٠٠١، وفاز مانشستر يونايتد ٥-١ على ملعب اولدترافورد، ورد اندرلخت ٢-١ على ملعب «كونستان فاندن ستوك» في بروكسل.

وعاد الاكوادوري انطونيو فالنسيا الى تشكيلة مدرب مانشستر البرتغالي جوزيه مورينيو الذي أبقى على الحارس الأرجنتيني سيرخيو روميرو برغم عودة الاسباني دافيد دي خيا من الاصابة. وغاب عن التشكيلة واين روني والإسباني خوان ماتا وفيل جونز وكريس سمولينج. وسيطر مانشستر يونايتد تماما على مجريات الشوط الاول لكن من دون تشكيل خطورة كبيرة على المرمى. وجاءت اولى الفرص في الدقيقة ١٧ حين تابع السويدي زلاتان ابراهيموفيتش كرة من مسافة قريبة أبعدها الحارس فتهيأت أمام جيسي لينغارد الذي تابعها في القائم الايسر للمرمى.

ونجح مانشستر في افتتاح التسجيل في الدقيقة ٣٦ بعد هجمة منسقة مرر على اثرها الاكوادوري انطونيو فالنسيا كرة من الجهة اليمنى تابعها راشفورد بلمسة واحدة باتجاه المرمى لكن الحارس ابعدها لتصل الى الأرميني هنريك مخيتاريان الذي اعادها من زاوية ضيقة في الشباك (٣٦).

حاول اندرلخت ادراك التعادل في الشوط الثاني لكن محاولاته كانت خجولة، في حين سنحت فرص لمانشستر لتسجيل هدف ثان خاصة عبر ابراهيموفيتش والبلجيكي مروان الفلايني والفرنسي بول بوغبا لكنه لم يستفد منها. ونجح اندرلخت في التسجيل قبل النهاية بأربع دقائق حين انطلق الصربي ايفان اوبرادوفيتش بسرعة في الجهة اليسرى ومرر كرة رائعة ارتقى لها لياندر ديندونكر وتابعها برأسه من بين الفلايني والإيطالي ماتيو دارميان في الشباك.

– ليون يفوز بعد الشغب

–وتأخر انطلاق مباراة ليون الفرنسي وضيفه بشيكتاش التركي ٤٥ دقيقة، قبل ان تستأنف بفوز صعب للمضيف ٢-١. واجتاح العشرات من جماهير ليون أرض ملعبه «بارك أو أل» للاحتماء من مقذوفات والعاب نارية أطلقت من أعلى المدرجات.

وتوجه رئيس النادي جان ميشال أولاس بالحديث إلى جماهير النادي داعيا الى الهدوء، بحسب ما أظهرت المشاهد التلفزيونية. وكانت أعمال شغب عنيفة اندلعت قبل المباراة في الملعب، بين مشجعين أتراك وقوات حفظ الأمن، بحسب ما شاهد مصور وكالة الأنباء الفرنسية، وبين مشجعين للناديين أيضا. وكانت المباراة تحت مجهر قوات حفظ الأمن لتصنيفها في أعلى مستوى المخاطر (٤ من اصل ٤).وافتتح المهاجم الهولندي المخضرم راين بابل مبكرا التسجيل بتسديدة ارضية من داخل المنطقة عجز عن صدها الحارس البرتغالي انطوني لوبيش (١٥). وعانى الكسندر لاكازيت ونبيل فقير وماتيو فالبوينا وكورنتان توليسو ورفاقهم لمعادلة النتيجة في الشوط الثاني. وبعد أن أصاب القائم، استغل توليسو ضربة حرة لفالبوينا فشل الدفاع بتشتيتها وأطلقها في الشباك مسجلا هدف التعادل (٨٣). وفي غضون دقيقة واحدة، قلب ليون تأخره الى تقدم ٢-١، عندما ارتكب الحارس الاسباني فابريسيو خطأ فادحا في التشتيت، استغله جيرمي موريل وسجل في المرمى الخالي (٨٥). وكان ليون أزاح روما الايطالي من ثمن النهائي (فاز عليه ٤-٢ في ليون وخسر امامه ١-٢ في العاصمة الإيطالية). اما بشكيتاش الذي حجز بطاقته بفوز كبير على ضيفه وجاره اولمبياكوس اليوناني ٤-١ (٥-٢ بمجموع المباراتين)، فافتقد مهاجمه الدولي الكاميروني فنسان ابو بكر للايقاف والدولي البرتغالي ريكاردو كواريسما للاصابة.

– خسارة المانية جديدة

–وتواصلت متاعب الأندية الألمانية في المسابقات القارية، فبعد يوم من سقوط بايرن ميونيخ على ارضه امام ريال مدريد الإسباني ١-٢، وبوروسيا دورتموند امام ضيفه موناكو الفرنسي ٢-٣ في ذهاب ربع نهائي دوري الأبطال، عاد مواطنه شالكه خائبا من ارض اياكس امستردام الهولندي صفر-٢. وسجل هدفي الفائز قائده دافي كلاسن، الأول من ركلة جزاء (٢٣) والثاني بتسديدة من داخل المنطقة (٥٢). وانقذ حارس شالكه رالف فاهرمان فريقه من عدة فرص سانحة، فيما صدت عارضة الضيوف كرتين في المباراة. وتأهل اياكس على حساب كوبنهاجن الدنماركي بالفوز عليه ٢-صفر ايابا بعدما كان خسر أمامه ١-٢ ذهابا في العاصمة الدنماركية، في حين تخطى شالكه مواطنه بوروسيا مونشنجلادباخ بالتعادل معه ٢-٢ على ارض الاخير بعدما كان تعادل معه ١-١ في جيلسنكيرشن ذهابا.

ولم يكن فوز سلتا فيجو الاسباني مطمئنا على ضيفه غنك البلجيكي ٣-٢، اذ يكفي الأخير الفوز بهدف وحيد ايابا لحجز بطاقة نصف النهائي. ■

■ لقاء ليون مع بيشكتاش ا.ف.ب

■ لقاء إياكس امستردام مع شالكه ا.ف.ب

منشطات

■ لندن . رويترز: أعلن الاتحاد الدولي للتنس إيقاف لاعب قازاخستان الشاب ارسان اراشوف لمدة عامين بعد سقوطه في اختبار للكشف عن المنشطات أثبت وجود مادة ميلدونيوم في عينته. وسقط اللاعب البالغ عمره ١٧ عاما والمصنف ١٧٢٩ عالميا في الاختبار خلال بطولة ينظمها الاتحاد الدولي في جانديا باسبانيا في بداية يوليو من العام الماضي. وسيبدأ سريان الإيقاف من ٣٠ سبتمبر ٢٠١٦. وسبق أن سقطت الروسية ماريا شارابوفا المصنفة الأولى عالميا سابقا في اختبار أظهر وجود مادة ميلدونيوم في عينتها في بطولة استراليا المفتوحة ٢٠١٦ مما أدى إلى إيقافها عامين قبل أن تتقلص العقوبة إلى ١٥ شهرا. ■

في الدوري الإنجليزي

مورينيو يونايتد يتطلع إلى رد الاعتبار أمام كونتي تشلسي

■ ا.ف.ب: يسعى مدرب نادي مانشستر يونايتد الانجليزي البرتغالي جوزيه مورينيو للثأر مرتين من ناديه السابق تشلسي المتصدر، لخسارتيه مرتين هذا الموسم أمامه، عندما يستضيفه الأحد على ملعب «أولد ترافورد» في أبرز مباريات المرحلة الثالثة والثلاثين من الدوري الانجليزي الممتاز لكرة القدم. في المقابل يأمل الفريق اللندني في تعزيز صدارته لترتيب الدوري (٧٥ نقطة) والابتعاد عن مطارده المباشر توتنهام (٦٨ نقطة) الذي يستضيف السبت بورنموث الخامس عشر، وليفربول الثالث (٦٣ نقطة) الذي يحل ضيفا على وست بروميتش ألبيون الأحد.

وكان تشلسي ألحق خسارة مذلة ذهابا بمانشستر يونايتد بأربعة أهداف نظيفة في ٢٣ اكتوبر، قبل ان يفقده لقب كأس انجلترا بفوزه عليه ١-صفر على ملعب ستامفورد بريدج الشهر الماضي. وعلى رغم ان الخسارة أمام تشلسي كانت الأخيرة في الدوري لـ«الشياطين الحمر»، الا ان النادي سقط في فخ التعادل مرارا خلال المراحل الماضية، ما أفقده العديد من النقاط في سعيه لاحتلال أحد المراكز الأربعة الأولى المؤهلة الى دوري أبطال أوروبا. ويحتل يونايتد المركز الخامس برصيد٥٧ نقطة، بفارق ٤ نقاط عن غريمه وجاره مانشستر سيتي الذي يحل ضيفا على ساوثمبتون السبت. كما أن يونايتد الذي يراهن على التأهل الى دوري الأبطال من خلال إحراز لقب الدوري الأوروبي «يوروبا ليغ»، تعادل بشكل مخيب الخميس مع مضيفه اندرلخت البلجيكي ١-١ في ذهاب ربع النهائي.

في المقابل، يدخل تشلسي المباراة وهو لم يخسر في آخر ١٢ مواجهة مع يونايتد، الا ان مدافع النادي اللندني الاسباني ماركوس الونسو حذر زملاءه من رد فعل مانشستر يونايتد.

وقال «سيكون الأمر صعبا هذه المرة، هو أحد افضل الفرق في انجلترا من دون شك»، مضيفا «ستكون مباراة قاسية علينا لا سيما بانهم خسروا مرتين امامنا. سيبذلون جهودا مضاعفة لكي يتغلبوا علينا». وفي الوقت الذي ارتاح فيه تشلسي خلال منتصف الاسبوع استعدادا للمباراة، خاض مانشستر يونايتد مباراة الذهاب في الدور ربع النهائي من مسابقة الدوري الأوروبي (يوروبا ليغ) وعاد بالتعادل الايجابي، على الرغم انه بقي متقدما في النتيجة حتى الدقيقة ٨٦.

وانتقد مورينيو لاعبيه متهما إياهم بالتراخي لا سيما في الشوط الثاني وقال «النتيجة إيجابية من دون ادنى شك، لكن كان يمكن أن تكون افضل بكثير. لا نستطيع إلا أن نلوم انفسنا».

وتابع «قمنا بخيارات خاطئة، لمسات هشة ثم منحنا الفريق المنافس فرصا لشن هجمات مرتدة»، موجها انتقادا محددا إلى مهاجميه قائلا ان «كل قراراتهم كانت خاطئة باستثناء تسديدة بول بوغبا». ويدرك مورينيو ان الدوري الأوروبي هو مفتاح فريقه للمشاركة في دوري ابطال اوروبا نظرا لشدة المنافسة محليا وللمباريات الصعبة التي تنتظره وتحديدا خارج ملعبه أمام مانشستر سيتي وأرسنال وتوتنهام قبل نهاية الموسم الحالي الذي تتبق منه ثماني مباريات فقط.

في المقابل، يسعى تشلسي الذي يشرف عليه المدرب الإيطالي انطونيو كونتي الى مواصلة الزحف نحو لقبه الثاني في الدوري خلال المواسم الثلاث الماضية (أحرز اللقب الأخير عام ٢٠١٥).

كما يأمل كونتي في تحقيق ثنائية الدوري والكأس المحليين في موسمه الأول مع النادي اللندني، علما أنه بلغ نصف نهائي كأس انجلترا ويلاقي توتنهام في ٢٣ ابريل الحالي.

– توتنهام للضغط

–ويأمل توتنهام الثاني في الإفادة من أي تعثر لتشلسي، عندما يستضيف بورنموث على ملعبه وايت هارت لاين السبت.ويسعى توتنهام إلى مواصلة السلسلة الجيدة التي يحققها منذ مطلع السنة الحالية في الدوري، اذ لم يخسر سوى مرة واحدة (على ملعب ليفربول صفر-٢ في ١١ فبراير) من ١٢ مباراة في ٢٠١٧، وفاز في مبارياته الست الأخيرة في الدوري، أملا في تعزيز آماله بلقب أول في الدوري منذ عام ١٩٦١. كما يرغب الفريق الذي يدربه الأرجنتيني ماوريسيو بوكيتينو في انهاء الدوري متقدما على غريمه أرسنال للمرة الأولى منذ عام ١٩٩٥.

ويبلغ الفارق بين الناديين ١٤ نقطة لصالح توتنهام، إلا ان بوكيتينيو أكد انه يضع نصب عينيه اللحاق بتشلسي دون أي أمر آخر. وقال «أعتقد باننا نلعب ونقاتل من أجل أمور أكبر. اذا نظرنا إلى المشهد بالكامل فاننا نريد تقليص الفارق عن تشلسي. اليوم لا أعتقد بان الفارق الذي يفصلنا عن ارسنال مهم جدا». أما أرسنال السادس برصيد ٥٤ نقطة ، فيحل الاثنين ضيفا على ميدلزبره التاسع عشر، ويسعى لتعويض خسارته القاسية امام كريستال بالاس في المرحلة الماضية (صفر-٣)، في ظل تواصل الغموض حول مصير مدربه الفرنسي أرسين فينجر.

الى ذلك، يحل ليفربول ضيفا على وست بروميتش الثامن الذي يعاني في الآونة الأخيرة، اذ خسر مرتين تواليا في الدوري. الا ان ليفربول سيفتقد ايضا لخدمات أفضل هدافيه السنغالي ساديو مانيه المصاب في ركبته، وسيغيب حتى نهاية الموسم.

في المقابل، يخوض مانشستر سيتي مباراة لا تخلو من صعوبة على ملعب مضيفه ساوثمبتون التاسع الذي يحقق نتائج جيدة هذا الموسم.

وبعد ان ذكرت تقارير صحافية الى امكانية عودة المهاجم البرازيلي جابريال جيزوس الى صفوف سيتي، الا ان المدرب الاسباني جوسيب جوارديولا نفى ذلك مشيرا الى ان الأمر غير مطروح حاليا. وأصيب جيزوس بكسر في مشط القدم قبل شهرين علما بانه تألق في صفوف مانشستر سيتي الذي انضم اليه فعليا في منتصف الموسم الحالي بعدما تعاقد معه الصيف الماضي. وفي المباريات الأخرى، يلتقي كريستال بالاس مع ليستر سيتي، وايفرتون مع بيرنلي، وستوك سيتي مع هال سيتي، وسندرلاند مع وست هام، وواتفورد مع سوانسي.■

■ كونتي «من المصدر»

■ مورينيو «من المصدر»

■ بوكيتينيو «من المصدر»

برنامج المرحلة الثالثة والثلاثين

في ما يأتي برنامج مباريات المرحلة الثالثة والثلاثين من الدوري الإنجليزي لكرة القدم:

اليوم

توتنهام هوتسبر – بورنموث ١١،٣٠ ت غ

كريستال بالاس – ليستر سيتي ١٤،٠٠

ايفرتون – بيرنلي

ستوك سيتي – هال سيتي

سندرلاند – وست هام

واتفورد – سوانسي

ساوثمبتون – مانشستر سيتي ١٦،٣٠ ت غ

الأحد

وست بروميتش البيون – ليفربول ١٢،٣٠ ت غ

مانشستر يونايتد – تشلسي ١٥،٠٠

الاثنين

ميدلزبره – أرسنال ١٩،٠٠ ت غ

في الدوري الإيطالي

يوفنتوس في مباراة سهلة أمام بيسكارا و«دربي» ميلانو محط أنظار الجميع

■ ماسيمليانو اليجري «من المصدر»

■ فيتشينزو مونتيلا «من المصدر»

■ ستيفانو بيولي «من المصدر»

■ ا.ف.ب: يبدأ المالكون الصينيون الجدد لنادي ميلان عهدهم في الدوري الايطالي لكرة القدم من دون مقدمات، بلقاء «دربي» على ملعب سان سيرو مع القطب الآخر للمدينة انتر ميلانو المملوك بدوره لشركة صينية، في المرحلة الثانية والثلاثين من الدوري الايطالي لكرة القدم. ويأتي دربي ميلانو السبت بعد يومين من إكمال مستثمرين صينيين من خلال مجموعة «روسونيري سبورت اينفستمنت لوكس»، صفقة الاستحواذ على نادي ميلان من شركة «فينيفست» القابضة العائدة لعائلة رئيس الوزراء الإيطالي السابق سيلفيو برلوسكوني. وتقام كل مباريات المرحلة السبت، ويحل فيها يوفنتوس المتصدر وبطل المواسم الخمسة الماضية ضيفا على بيسكارا الأخير، في حين يخوض روما الثاني اختبارا صعبا ضد اتالانتا الخامس، ويلتقي نابولي الثالث مع أودينيزي.

ويتصدر يوفنتوس الترتيب برصيد ٧٧ نقطة، بفارق ست نقاط أمام روما، ويأتي نابولي ثالثا وله ٦٧ نقطة.

عهد جديد لميلان

–طويت الخميس صفحة غنية في تاريخ ميلان تحت قيادة برلوسكوني امتدت ٣١ عاما عاش فيها الفريق نجاحات رائعة، لكنه واجه أيضا خيبات كبيرة في الاعوام الخمسة الماضية.

واحرز ميلان ٢٩ لقبا في عهد برلوسكوني الذي امتلك النادي في ١٩٨٦، فتوج بلقب الدوري الايطالي ٨ مرات، ودوري ابطال اوروبا ٥ مرات (من أصل ٧ مرات في تاريخه)، آخرها عام ٢٠٠٧، وتناوب على تدريبه أشهر مدربي ايطاليا من اريغو ساكي الى فابيو كابيلو وكارلو انشيلوتي (مدرب بايرن ميونيخ الألماني حاليا). ويتولى فيتشنزو مونتيلا المهمة حاليا.

وقال برلوسكوني بعد اتمام الصفقة أمس «بمزيج من الحزن والمشاعر أغادر النادي. لن أنسى أبدا المشاعر التي اختبرها»، مؤكدا لاحقا «انه سيبقى المشجع الأول للنادي». ومن المقرر ان يصبح رجل الأعمال الصيني لي يونهونغ الذي أسس شركة «روسونيري سبورت انفستمنت لوكس» رئيسا لميلان من الجمعة. ويأتي هذا الاستحواذ بعد أقل من عام على شراء نادي انتر ميلان من قبل مجموعة سونينغ الصينية، فشاءت الصدف أن يكون لقاء الغد أول «دربي صيني» بين ناديي المدينة. وخفت بريق ممثلي ميلانو في الاعوام القليلة الماضية بعد هيمنة يوفنتوس على الألقاب المحلية، حتى انهما يجدان صعوبة في حجز احدى بطاقات المشاركة في بطولة «يوروبا ليغ» الموسم المقبل. يحتل ميلان المركز السادس برصيد ٥٧ نقطة، وانتر المركز السابع بفارق نقطتين عنه. ويشارك خامس الدوري الإيطالي في ملحق يوروبا ليغ، ويخوض الرابع منافساتها مباشرة. يخوض ميلان مباراة الدربي من دون أي خوف بحسب مدربه مونتيلا فيؤكد «يضم انتر لاعبين على مستوى عال، ولكن لا داعي للخوف. نحن جاهزون بدنيا وذهنيا لتقديم كل شيء». وعاد مونتيلا بالذاكرة الى دربي الذهاب قبل خمسة أشهر حين كان فريقه متجها الى الفوز ٢-١ قبل ان يخطف المهاجم الكرواتي ايفان بيريسيتش هدف التعادل لانتر في الوقت بدل الضائع. وقال مدرب ميلان «استعدينا للفوز بالمباراة، ولكن يجب ان نحافظ على تركيزنا حتى النهاية. فقدنا نقطتين من الدربي الأخير».

يحقق الفريقان نتائج غير مستقرة، لكن ميلان يواجه غريمه بعد اكتساحه ضيفه باليرمو برباعية نظيفة في المرحلة السابقة، بينما تلقى انتر خسارته الثانية على التوالي، فبعد سقوطه أمام سمبدوريا ١-٢، فاجأه كروتوني الذي يخوض دوري النخبة للمرة الاولى في تاريخه والمهدد بالعودة الى الدرجة الثانية، بفوز تاريخي ٢-١. وقال ستيفانو بيولي مدرب انتر «من واجبنا القيام بكل ما يمكننا للفوز بهذا الدربي»، مضيفا «مباراة كروتوني أصبحت خلفنا، ووضع الأمور في نصابها في مباراة كبيرة كالدربي سيعطي مردودا مضاعفا».

ويملك انتر أيضا سجلا مهما فتوج بطلا للدوري المحلي ١٨ مرة منها ٥ القاب متتالية من ٢٠٠٦ الى ٢٠١٠، وحل وصيفا ١٤ مرة.

مهمة سهلة ليوفنتوس

يخوض يوفنتوس مباراة سهلة ضد بيسكارا القابع في المركز الأخير بعدما جمع ١٤ نقطة فقط، في سعيه إلى لقب سادس على التوالي. وقدم فريق المدرب ماسيميليانو أليجري الثلاثاء أحد أقوى عروضه الأوروبية، وتفوق فيه على برشلونة الإسباني ونجومه ٣-صفر في ذهاب الدور ربع النهائي لدوري أبطال أوروبا. وتألق المهاجم الأرجنتيني الشاب باولو ديبالا (٢٣ عاما) بشكل لافت فسجل الهدفين الأولين ليوفنتوس، الذي رد له الجميل بعد يومين بتمديد عقده حتى ٢٠٢٢، قاطعا الطريق أمام اهتمام الأندية الأوروبية به. وخاض ديبالا ٨٢ مباراة مع يوفنتوس حتى الان وسجل ٣٩ هدفا مع ١٦ تمريرة حاسمة. ويبدو الطريق سالكا أمام يوفنتوس نحو اللقب نظرا الى الاختبارات التي تنتظره في المراحل السبع الأخيرة، باستثناء واحد سيجمعه بروما على ملعب الأخير في المرحلة السادسة والثلاثين، لكن اللقب قد يحسم قبل الوصول الى تلك المواجهة أمام فريق المدرب لوتشيانو سباليتي الساعي بقوة للإبقاء على آماله حتى النهاية.

ويريد سباليتي ضمان المركز الثاني على الاقل الذي يؤهل فريقه الى المشاركة في دوري ابطال أوروبا مباشرة، لان أي تعثر أمام اتلانتا الخامس سيمنح الفرصة لنابولي الثالث لتشديد الضغط عليه عندما يستضيف اودينيزي في ختام المرحلة. وفي باقي المباريات، يلعب كالياري مع كييفو، وفيورنتينا مع امبولي، وجنوى مع لاتسيو، وباليرمو مع بولونيا، وتورينو مع كروتوني، وساسوولو مع سمبدوريا. ■

السبت ١٧ من رجب ١٤٣٨ هـ . الموافق ١٥ من أبريل ٢٠١٧م . العدد: (١٢٢٩٥) . السنة الـ ٤٧

الوطن الرياضي SPORTS
sports@alwatan.com.om

SATURDAY 15 April 2017 - NO: (12295) - VOL47

أسف

■ الرياض . د.ب.أ: أبدى لاعبو الفيصلي أسفهم لتعادل الفريق ٣ / ٣ مع ضيفه الاتفاق في افتتاح المرحلة الثالثة والعشرين لبطولة الدوري السعودي لكرة القدم .

وأكد البرازيلي لويس جوستافو لاعب الفريق أن اللاعبين ارتكبوا بعض الأخطاء التي مكنت الاتفاق من إدراك التعادل في الوقت القاتل.

وقال جوستافو عقب المباراة: «ارتكبنا بعض الأخطاء التي ساعدت الاتفاق على إدراك التعادل، فهو بطعم الخسارة كونه على ملعبنا».

وتابع: «أهدرنا العديد من الفرص التي كانت كفيلة بخروجنا بالنقاط الثلاث وبفوز عريض».

من جانبه، قال أحمد عباس لاعب الفريق «إنه تعادل غير مرض، الأخطاء الفردية خاصة في المتابعة كلفتنا أكثر من هدف، وكان لدينا العديد من الفرص لتحقيق الفوز».■

كلوب يبدي دهشته من إقامة لقاء دورتموند وموناكو

■ لندن . د.ب.أ: أبدى يورجن كلوب، مدرب فريق ليفربول الانجليزي، دهشته من قرار الاتحاد الأوروبي لكرة القدم (يويفا) بخوض فريقه السابق بوروسيا دورتموند الألماني لقائه مع ضيفه موناكو الفرنسي في ذهاب دور الثمانية لبطولة دوري أبطال أوروبا، بعد ٢٤ ساعة فقط من الهجوم الذي تعرضت له حافلة الفريق.

وتعرضت حافلة دورتموند لانفجارات متعددة وهي في طريقها لخوض المباراة أمام موناكو، مما أسفر عن إصابة مدافعه الأسباني مارك بارترا بجراح، فيما أصيب بقية أفراد الفريق بصدمة.

وقرر يويفا تأجيل المباراة ، حيث تعرضت آمال دورتموند في الاستمرار بالمسابقة القارية التي توج بها عام ١٩٩٧ لضربة موجعة، عقب خسارته ٢ / ٣ بعدما كان متأخرا صفر / ٢ في الشوط الأول. وانتقد توماس توشيل، مدرب دورتموند، قرار يويفا بتأجيل اللقاء، مشيرا إلى أنه تم اتخاذه دون تشاور.وقال كلوب إنه برغم تفهمه للصعوبات التي تواجه صناع القرار في كرة القدم الأوروبية، فإنهم ربما كانوا سيتخذون موقفا مختلفا حال تواجدهم في الحافلة مع دورتموند.وصرح مدرب ليفربول، في مؤتمر صحفي «إنني متأكد من أن يويفا كان سيتخذ قرارا بعدم اللعب إذا كان أحد هؤلاء الذين اتخذوا هذا القرار متواجدا في الحافلة».وأوضح كلوب «عندما لا تتواجد في الحافلة، فإنني متأكد من أنك غير قادر على تصور ما حدث على وجه الدقة حقا. ■

يورجن كلوب

■ الدراج النيوزيلندى سام ويستر يتقدم زميله الأوكرانى اندريه فينكروف فى بطولة العالم للدراجات المقامة في مدينة هونج كونج رويترز

■ محمود طاهر

رئيس الأهلي يناقش الانسحاب من كأس مصر

■ القاهرة . د.ب.أ: عقد محمود طاهر، رئيس النادي الأهلي المصري، اجتماعا طارئا مع شيرين شمس، المدير التنفيذي للنادي، ناقشا خلاله عدة ملفات، أبرزها انسحاب الفريق الكروي الأول بالنادي من مسابقة كأس مصر.

وناقش طاهر وشمس أزمة غرامات كأس مصر، التي ترتب عليها إعلان النادي اتجاهه للانسحاب من البطولة في حالة عدم تعديل لائحة العقوبات.

وطلب رئيس الأهلي ترتيب جلسة مع هاني أبو ريدة، رئيس اتحاد الكرة المصري، لمناقشة تلك الأزمة قبل إعلان الانسحاب من عدمه. ويسعى رئيس الأهلي لإنهاء الأزمة والتوصل إلى حل في هذا الملف خاصة وأن النادي الأحمر يرفض قائمة عقوبات ولائحة البطولة وأخطر اتحاد الكرة بذلك. الجدير بالذكر أن الأهلي اعترض على قرار اتحاد الكرة بتغريم أي ناد لا يلتزم بالإعلانات الخاصة بالشركة الراعية لاتحاد الكرة بداية من دور الـ٣٢ حتى المباراة النهائية بشكل تصاعدي، مما تسبب في تهديده بالانسحاب .ورصد اتحاد الكرة غرامة ١٢٥ ألف جنيه على الفريق الذى يرتدى إعلانات مخالفة على صدر قميصه في دور الـ٣٢ أو لا يلتزم بهذه الإعلانات بواقع ٥٠ ألف جنيه للقميص ومثلها للشورت و٢٥ ألفا للشراب، وتزيد الغرامة إلى ٢٥٠ ألفا فى دور الـ١٦، ثم ٥٠٠ ألف فى دور الـ٨ وهو ما اعترض عليه الأهلي مطالبا بتعديل تلك اللائحة. ■

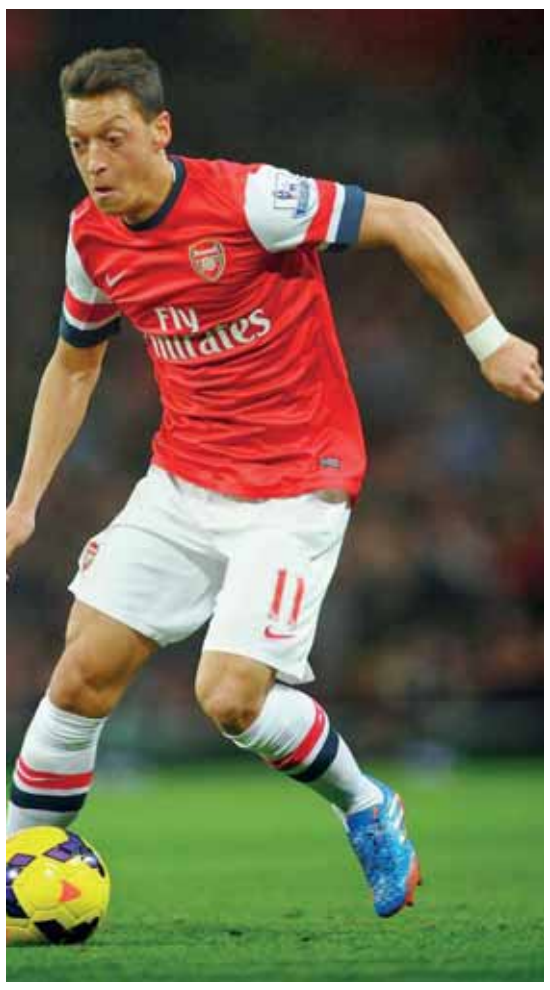
■ مسعود أوزيل

أوزيل لا يتعجل تمديد التعاقد مع أرسنال

■ لندن . رويترز: يقول لاعب الوسط الألماني مسعود أوزيل إنه لا يتعجل الدخول في محادثات لتمديد التعاقد مع ناديه أرسنال المنافس في الدوري الانجليزي الممتاز لكرة القدم في هذه المرحلة الحاسمة مع اقتراب الموسم من نهايته وإنه يفضل الانتظار حتى نهاية الموسم.

وتحدثت تقارير إعلامية عديدة عن مستقبل أوزيل (٢٨ عاما) مع النادي اللندني الذي يدربه الفرنسي أرسين فينجر وأشارت تكهنات إلى أنه ربما لا يرغب في تمديد عقده الحالي الذي ينتهي بعد أقل من ١٥ شهرا وأنه يرفض عرضا بالحصول نحو ٢٥٠ ألف جنيه إسترليني في الأسبوع.ويحتل أرسنال المركز السادس بين فرق الدوري الانجليزي العشرين متخلفا بفارق سبع نقاط عن مانشستر سيتي صاحب المركز الرابع والذي لعب مباراة أكثر من النادي اللندني.وقال أوزيل في تصريحات صحفية «في هذه المرحلة مستقبلي غير مهم. المهم هو النادي.. لا يزال أمامنا الكثير من الأهداف التي نريد تحقيقها هذا الموسم.. نريد الحصول على مكان بين الفرق الأربعة الأوائل.»وأضاف اللاعب الألماني «سيكون من الخطأ التفكير في أي شيء غير كرة القدم وبعد ذلك يمكننا بحث أي شيء في نهاية الموسم.»وينتهي عقد المدرب الفرنسي فينجر في نهاية الموسم الحالي بينما طالبه كثيرون بالرحيل عن النادي الذي استمر معه ٢٠ عاما بعد أن تلقى الفريق الهزيمة الخامسة في ثماني مباريات على مستوى الدوري أمام كريستال بالاس يوم الاثنين الماضي.» ■

مدرب بيرنلي ينتظر تحديد كين لمستقبله

■ بيرنلي . رويترز: قال شون دايك مدرب بيرنلي المنتمي للدوري الإنجليزي الممتاز لكرة القدم إن النادي يترقب موقف مدافعه مايكل كين الذي يحظى باهتمام عدة أندية كبرى.

واختير كين البالغ عمره ٢٤ عاما ضمن قائمة اتحاد اللاعبين المحترفين للمرشحين لجائزة أفضل لاعب شاب للعام الحالي.ومع تبقي عام واحد على نهاية عقده يبدو أن مستقبله ليس مع بيرنلي. وقال دايك للصحفيين في رده على سؤال بشأن الاحتفاظ بكين الذي انضم للنادي من مانشستر يونايتد في ٢٠١٥ «إنها الطريقة ذاتها. دائما نتحدث مع هؤلاء اللاعبين ووكلائهم لأننا لا يمكننا فعل ذلك لعدم امتلاك الأموال الكافية لقول <خذ هذا الذهب من أجل البقاء معنا< نحن لسنا هذا النادي.«ينبغي علينا دائما أن نفتح حوارا معهم. الآن يجب علينا الانتظار لنرى ما سيحدث والطريقة التي سيتصرف بها. هذا احترام متبادل للوضع الحالي.»وقال مدرب بيرنلي إنه أغرى كين، الذي يستمر عقده لنهاية الموسم المقبل، بعرض يضمن له فرصة النضج كلاعب.وأضاف «أنا سعيد لأن من بين مهامي الإبقاء عليه مع مجموعة من اللاعبين ستنضج سويا وسيلعب دورا محوريا وسطها.. أنا سعيد من وجهة نظري لان الأمور سارت بشكل جيد معه.»وشارك كين لأول مرة مع منتخب إنجلترا في مباراة ودية أمام ألمانيا الشهر الماضي وشارك بعدها أمام ليتوانيا في تصفيات كأس العالم ٢٠١٨ في روسيا. ■

■ شون دايك

كو مطمئن لإجراءات أمن بطولة العالم لألعاب القوى في لندن

■ لندن . رويترز: قال سيباستيان كو رئيس الاتحاد الدولي لألعاب القوى أمس الأول الخميس إنه يثق تماما في إجراءات الأمن المحيطة ببطولة العالم التي تستضيفها لندن في أغسطس المقبل بعد متابعته بعض المهام الأمنية عن كثب خلال اولمبياد ٢٠١٢ في العاصمة البريطانية.وبعد الهجمات على حافلة نادي بروسيا دورتموند الألماني قبل مباراة في دوري أبطال أوروبا لكرة القدم يوم الثلاثاء الماضي سئل كو عن مدى إمكانية مراجعة إجراءات الأمن الخاصة ببطولة العالم لألعاب القوى.وأبلغ كو مؤتمرا صحفيا في لندن عقب اجتماع مجلس الاتحاد الدولي «يمكنني استخدام خبرتي في أولمبياد لندن (٢٠١٢) في هذه المناسبة.وأضاف كو الذي كان رئيسا للجنة المنظمة لاولمبياد ٢٠١٢ التي مرت دون أي مشاكل أمنية كبيرة «أفضل نوع من الأمن هو الأمن الذي لا تناقشه.«هذه المدينة ربما نجحت بشكل يتفوق على أي مكان أخر في العالم ولدينا سجل من التميز في هذا المجال.»وتابع «لذا أنا واثق من أن أجهزة المخابرات والشرطة والوكالات الأخرى ستنظر في كل الأمور طوال الوقت.»وفي دورتموند تعرضت حافلة الفريق المحلي لثلاثة انفجارات في الطريق إلى الاستاد لمواجهة موناكو في دوري أبطال أوروبا يوم الثلاثاء الماضي. وأصيب مارك بارترا مدافع دورتموند وأشارت السلطات الألمانية إلى أنه تم القبض على شخص يشتبه بانتمائه إلى تنظيم داعش في إطار التحقيقات. وتأجلت المباراة إلى اليوم التالي. ■

سباستيان كو

في دوري هوكي الجليد

واشنطن يقلب تأخره ويتقدم على تورونتو بالأدوار الإقصائية

■ نيويورك . رويترز: قلب واشنطن كابيتالز تأخره بهدفين وفاز ٣-٢ على ضيفه تورونتو مابل ليفز بعد وقت إضافي في الدور الأول للأدوار الإقصائية دوري هوكي الجليد.

وبهذا يتقدم واشنطن ١-صفر في هذا الدور الذي يحسم على أساس الأفضل في سبع مباريات.

وأحرز تورونتو هدفين في أول عشر دقائق من الشوط الأول عبر ميتشل مارنر وجايك جاردنر.

لكن جاستن وليامز قلص الفارق في الشوط الأول قبل أن يضيف هدف التعادل قبل أربع دقائق من نهاية الشوط الثاني.

وسجل توم ويلسون هدف الفوز في الوقت الإضافي.

وأحرز ناشفيل بريديتورز هدفا في الشوط الأول ليفوز ١-صفر على مضيفه شيكاجو بلاكهوكس ويتقدم ١-صفر في النتيجة الإجمالية.

وفي أخر مباريات الأمس فاز انهايم دكس على ضيفه كالجاري فليمز ٣-٢ ليتقدم ١-صفر أيضا. ■

■ لقاء واشنطن كابيتالز مع ضيفه تورونتو مابل في دوري هوكي الجليد ا.ف.ب

أسلحة الليزر ..

من أفلام الخيال العلمي إلى الواقع

إعداد : طارق علي سرحان

لطالما شاهدنا تلك الأسلحة القاتلة التي يخرج منها شعاع من الليزر يفتك بكل من يقف عائقاً في طريقه، كتلك التي استخدمت في سلسلة أفلام حرب النجوم أو«Star Wars»، والتي تتنوع أشكالها وأحجامها، وأبرزها تبدو كقطعة خشبية ملساء لا أهمية لها، لكنها تتحول بضغط زر لسلاح ليزر مرعب.

لوقت ليس ببعيد، توقعنا أن تلك الأسلحة ستظل جزءا من أفلام الخيال العلمي الهوليودية، الا أنها حاليا تقترب من ساحة المعارك الحقيقية وذلك بفضل الألياف البصرية. حيث باتت في طريقها اليوم لان تصبح جزءا فعليا من معدات الجيش الأميركي وإن كانت قدراتها لا تصل إلى ما هي عليه في السينما. وبذلك ستبقى سيوف الليزر المضيئة المفضلة لدى محاربي «جيداي» في عالم الخيال في الوقت الحالي، وإن كانت سنوات من العمل والتطوير أتاحت البدء بتزويد طائرات وعربات الجيش بعض أسلحة الليزر.

تقنية الليزر

ظهر أول ليزر واقعي في عام ١٩٦٠، وذلك بعد أن تعرف عليها البشر من خلال ألعاب الفيديو وأفلام الخيال العلمي، فهي عنصر أساسي فيهما. وتستخدم أسلحة الليزر، أشعة بدلًا من الذخيرة العادية لإصابة الأهداف الانعكاسية.

ويرجع الفضل في تطوير نماذج عديدة من هذه الأسلحة في السنوات الأخيرة بالولايات المتحدة، وأوروبا، إلى ظهور ليزرات محمولة، وقوية، ورخيصة نسبيًا، يمكنها توليد أشعة ليزرية باستخدام الألياف البصرية.

وتُقاس قدرة أسلحة ليزرات الألياف بوحدة «كيلواط»، وهي أقل كثيرًا من قدرة أسلحة الليزر المُقدَّرة بوحدة «الميجا وات»، والمتصورة لمبادرة الدفاع الاستراتيجي الأميركي، وهي خطة الحرب الباردة التي باءت بالفشل، حيث كانت تسعى إلى استخدام الليزر في تعطيل الصواريخ الباليستية التي تحمل رؤوسًا نووية حربية.

أما الأسلحة الحديثة، فهي أقل طموحًا، وعلى شفا الانتشار في العالم الواقعي. فالاختبارات المماثلة لتلك التي أجريت على منظومة «بوينج»، تبيِّن أن تلك الليزرات لديها ما يكفي من القوة للتغلب على تهديدات المجموعات الإرهابية، بجزء صغير من تكلفة الدفاعات التقليدية.

عصر جديد من الحروب

في بداية الامر، قامت شركة «بوينج» للصناعات الجوية العملاقة في شيكاجو، إيلينوي، بتطوير نموذج محمول من أجهزة الليزر عالية الطاقة «HEL MD»، وهو نموذج أولي لسلاح ليزري تم تطويره للجيش الأميركي، عبارة عن جهاز مكعب الشكل ويُطلق حزمة أشعة تحت حمراء غير مرئية؛ لتدمر هدفًا تلو الآخر.

تصف ستيفاني بلوت، وهي مهندسة فيزياء إلكترونية في «بوينج» التجربة وتقول: «إنها حل فعال جدًّا من حيث التكلفة لإنتاج وتطوير أسلحة رخيصة، كأنك تصنع مدافع الهاون الصغيرة، أو الصواريخ من أنابيب الصرف الصحي».

في أواخر عام ٢٠١٤، أعطت قيادة سلاح البحرية الأميركية أوامر لسفينة الإنزال «يو إس إس بونس»، وهي سفينة دعم برمائية في منطقة الخليج، ترابط على ظهرها قاعدة القوات الخاصة، باستخدام مدفع الليزر المعروف باسم «إل. إيه. دابليو. إس.» للدفاع عن نفسها، يمكن لهذا المدفع، الذي يعمل بقوة ٣٠ كيلواط، أن يدمر قوارب صغيرة مثل التي يستخدمها الإرهابيون والقراصنة، وجاء هذا القرار بعد نجاح اختبار منظومة الليزر الذى استغرق بضعة أشهر حيث صيغت أيضا قواعد استخدام السلاح الجديد. وجرت عملية اختبار سلاح الليزر فى الخليج العربى، حيث دمر مدفع الليزر بنجاح طائرة بدون طيار، وأحرق زورقا مطاطيا فى عرض البحر.

ووفق ما أذاعه سلاح البحرية لوسائل الإعلام فإن سلاح الليزر تم نصبه فى أحد أبراج سفينة الإنزال. ولم تذكر تفاصيل أخرى. بل اكتفت بالقول إن البحرية الأميركية تعتزم البدء فى اختبار منظومات ليزر أخرى خلال عامى ٢٠١٦ و٢٠١٧ تبلغ قوتها ١٥٠،١٠٠كيلواط.

ليست أميركا وحدها هي من تعمل على تطوير تلك النوعية من الاسلحة، وإن كانت كافة الشركات الكبيرة للصناعات العسكرية، من بوينج إلى لوكهيد مارتن ونورثروب جرومان ورايثيون، تعمل على تطوير نماذج للبنتاجون.

فلم تمر سوى ساعات حتى خرجت روسيا عن صمتها. حيث تسربت أنباء عبر وسائل الإعلام الروسية قالت بأنه وفقا لمعلومات الخبراء، تعمل روسيا أيضا، بالتوازى مع الولايات المتحدة الأميركية، على صنع سلاح الليزر، لكنها ستضع سلاحها فى الجو، بينما يضع الأميركيون سلاح الليزر على متن السفن البحرية.

يقول الجنرال يوري بالويفسكي، رئيس هيئة الأركان العامة للقوات المسلحة الروسية، في تصريح صحفي، إن روسيا أيضا تعمل على اختراع سلاح الليزر.

ويوضح الجنرال بالويفسكى «أستطيع أن أقول إن جميع الدول القادرة على اختراع السلاح تعمل على ابتكار أسلحة جديدة».

وتشير بعض وكالات الانباء الاجنبية، أن التنافس الأميركي الروسي جاء على خلفية ما أعلنته الصين عن نجاحها فى تجربة لتطوير نظام جديد ودقيق يعمل بأشعة الليزر يمكنه إسقاط الطائرات الخفيفة بدون طيار التى تحلق على ارتفاعات منخفضة وذلك فى بداية شهر نوفمبر ٢٠١٤. فقبل وقت طويل من التجربة الأمريكية الأخيرة، وتحديدا فى شهر ابريل عام ٢٠١٣، إتجهت الأجهزة الدعائية الروسية إلى إثارة دول الشرق الأوسط ضد النشاط الأميركي الليزري في المنطقة وذلك بنشرها لفيلم فيديو وتعليقات وتحليلات تشير إلى وجود برنامج أميركي لتدمير الشرق الأوسط

تنافس أميركي ـ روسي ـ صيني لتطوير نماذج أسلحة تعمل بالليزر

(لوكهيد مارتن) تعلن عن سلاح يعمل بالليزر بقوة ٦٠ كيلواط سيتم تركيبه على شاحنة للجيش الأميركي

توقعات ببدء استخدام القوات الأميركية أنظمة ليزر بقوة تزيد على ٣٠٠ كيلواط خلال ٦ سنوات

من مزايا أنظمة الليزر قدرتها على حيازة قوة نارية غير مكلفة ولا حصر لها

بالليزر.

نموذج «لوكهيد مارتن»

ومنذ أسبوع واحد فقط، أعلنت شركة لوكهيد مارتن وهي أكبر شركة للصناعات العسكرية في العالم، عن سلاح يعمل بالليزر بقوة ٦٠ كيلواط سيتم تركيبه قريبا على شاحنة للجيش لاختباره في ميدان العمليات ضد مدفعية الهاون والطائرات المسيرة الصغيرة.

والسلاح مصمم لإسقاط طائرة بدون طيار من مسافة ٥٠٠ متر تقريبا من خلال تصويب شعاع الليزر عليها لبضع ثوان، وفق ما شرح جيم موردوك مدير التطوير التجاري الدولي لدى لوكهيد للصحفيين خلال لقائه معهم خلال الأسبوع المنصرم. ولكن خلافاً لما يحدث في الأفلام، لا يمكن رؤية شعاع الليزر بالعين المجردة. ولدى تركيز الشعاع على قذيفة هاون على سبيل المثال، يعمل الشعاع بسرعة على تسخينها فتنفجر في الهواء. وهو عمل رائع لأن القذيفة تنطلق بسرعة عدة مئات الأميال في الساعة. وباستطاعة شعاع الليزر كذلك اختراق الغلاف الخارجي للطائرة المسيرة وجعلها تتحطم. وتملك كل اجهزة الليزر التي يجري اختبارها في الوقت الحالي القدرة نفسها.

وعن النموذج يقول مارك جونزينجر الخبير في مركز التقويمات المالية والاستراتيجية المختص بشؤون الدفاع في واشنطن أن هناك تسارعا كبيرا في المخرجات الصغيرة نسبيا، متوقعا خلال بضع سنوات، تصنيع نماذج أقوى تصل قدرتها إلى ١٥٠ كيلواط وربما أكثر. ويمكن لسلاح بهذه القوة أن يسقط صاروخا عبر استهدافه من الجنب، حيث يكون غلافه أضعف.

ويوضح إن قوات العمليات الخاصة ترغب في اختيار مثل هذا النظام بحلول سنة ٢٠٢٠» على طائرة «اي سي ـ ١٣٠» الثقيلة للهجوم الأرضي المختصة بإسناد القوات البرية. وخلال ست إلى ثماني سنوات، قد تبدأ القوات الأميركية باستخدام أنظمة ليزر بقوة تزيد على ٣٠٠ كيلواط، وفق جونزينجر. ويمكن لهذه القوة أن تعترض صاروخاً في الجو باستهداف رأسه مباشرة. وبالتدريج، سيكون من الممكن الاقتراب أكثر واقعيا من عالم الخيال.

ويدرس الجيش الأميركي أيضاً امكانية تركيب انظمة ليزر على طائرات مسيرة تحلق على ارتفاع منخفض جداً لجعلها قادرة على اسقاط صواريخ بالستية بعد اطلاقها بوقت قصير. ومن مزايا أنظمة الليزر بالنسبة للجيش قدرتها على حيازة قوة نارية غير مكلفة ولا حصر لها. فخلافا للمدافع التقليدية التي تحتاج لتلقيمها، لا يحد عمل مدافع الليزر غير كمية الكهرباء التي يمكن توليدها.

ويعتبر جونزينجر الليزر واعدا بشكل خاص على الطائرات الحربية التي يمكن نظرياً تزويدها بخزان لا ينضب من القوة النارية لمواجهة الصواريخ المعادية. ويضيف «لا يتعين على الطائرة العودة إلى قاعدتها للتزود مجدداً بالذخيرة».

تحديات

هناك تحديات كثيرة مازالت تواجه استخدام أنظمة الليزر على نطاق واسع، حيث يشدِّد المطوِّرون على الحاجة إلى تعزيز قوة السلاح، خاصة في الأجواء التي يعمل فيها الليزر بصعوبة، مثل الضباب والغيوم. وبرغم ذلك، بدأ المتخصصون في مجال الدفاع والأمن في أخذ الليزر على محمل الجد. وصدر تقرير في هذا الصدد عن أسلحة الليزر في مؤخرا، كتبه بول شار، وهو متخصص في مجال التكنولوجيا المتقدمة، في «مركز الأمن الأميركي الحديث» CNAS الموجود في العاصمة واشنطن. ومما ذُكر فيه: «بعد نصف قرن تقريبًا من السعي، فإن الجيش الأميركي اليوم على أعتاب إرسال أسلحة موجهة للطاقة، ذات صلة من الناحية العملية». قوة الليزر لا تزال مشكلة أيضا يجب حلها، فقوة الليزر التجاري فئة ١٠ كيلواط هي الحد الأدنى لسلاح ليزر فعّال، حيث إن استخدام الألياف البصرية يضع قيودًا على قوة وجودة الشعاع، لعدة أسباب، ليس أقلها أنه عند استخدام قدرات الليزر العالية، يتسبب تدفق الفوتونات عبر الألياف في سخونتها أسرع مما يمكن للألياف أن تشع طاقة السخونة الزائدة وتطردها، وبالتالي يتسبب هذا في ضرر للنظام.

ولتجنُّب ذلك يعكف الباحثون على الجمع بين أكثر من شعاع من عدة ليزرات في السلاح الواحد.

وفي هذا الشأن يوضح تسو يي فان، وهو عالم لليزر في مختبر لينتولن الموجَّه للدفاع، بمعهد ماساتشوستس للتكنولوجيا في لكسينجتون «: الطريقة المثلى للقيام بذلك هي التجميع الموجي المتسق، بحيث تسير موجات الأشعة من كل ليزر في تشكيل متزامن دقيق محكم». تُستخدم هذه التقنية على نطاق واسع في تطبيقات الإذاعة والميكروويف، إن تحقيق الاتساق الموجي في الضوء المرئي والأشعة تحت الحمراء أكثر صعوبة بكثير، لأنه يجب أن تكون الأطوال الموجية للأشعة من كل ليزر تقريبًا متطابقة، ويجب ضبط مستويات تذبذبها بالضبط، بحيث تتطابق قمم وقيعان كل موجة.

وثمة مشكلة رئيسة أخرى تكمن في الغلاف الجوي، كما يوضح فيليب سبرانجل، كبير علماء فيزياء الطاقة الموجهة، في مختبر الأبحاث البحرية في واشنطن. لا يقتصر الأمر فقط على تشتيت شعاع الليزر عن طريق الغبار والاضطرابات الطبيعية، ولكن مروره خلالهما يسبِّب «التوهج الحراري»، حيث يوضح سبرانجل أنه عندما ينتشر شعاع بقدرة عالية جدًا، «فإن الغلاف الجوي يمتص ضوء الليزر، مسخنًا الهواء؛ مما يتسبب في تشتُّت شعاع الليزر»، حيث يبدد هذا التشتت طاقة الليزر. الحجم أيضا يعتبر مشكلة اخرى تواجه لوكهيد مارتن، فتزويد الطائرات الحربية بأنظمة الليزر سيحتاج إلى تصغير حجمها.ويعمل المهندسون الآن على تجاوز مشكلة الحجم التي تحد من القدرة على انتاج القوة النارية المحمولة وعلى طرق لتبريد الأنظمة. وترغب لوكهيد في زيادة قوة الليزر المحمول على الشاحنات.

ويقول مردوخ وهو احد المهندسين بالشركة إن «شاحنة مثل هذه تطرح مشكلات هندسية. لن تكون لدينا مساحة كافية للبطاريات ونظام تبريد الليزر الذي يسخن كثيرا عند الإطلاق، هذه بعض التحديات التي نعمل على تجاوزها». لكن ممثلي قطاع الصناعات العسكرية ومسؤولي الجيش يقولون ان لا شيء يقف في وجه توسيع مجال استخدام الليزر غير التمويل الحكومي.

الميزانية

يبدي الكونجرس الاميركي موقفا حذرا ازاء تلك الانظمة الليزرية. فالمشرعون اوقفوا في ٢٠١٢ برنامجا مكلفا لتعديل طائرة بوينج ٧٤٧ لحمل سلاح يعمل بالليزر لاسقاط الصواريخ بعد صرف خمسة مليارات دولار عليه على مدى عشر سنوات من التجارب. وكان سبب رفضهم هو خشيتهم من عدم فاعلية النظام الذي كان يتم خلاله انتاج أشعة الليزر عبر التفاعلات الكيميائية بدلا من الألياف البصرية كما هي الحال اليوم. غير أن تولي دونالد ترامب رئاسة الولايات المتحدة قد تفتح أملًا أمام صناع هذا السلاح لأخذ التمويل الكافي. فقد وعد ترامب بزيادة «تاريخية» في ميزانية الجيش خلال لقائه حكام الولايات، فبراير الماضي في البيت الأبيض الذي أفاد بأن المبلغ المقترح هو ٥٤ مليار دولار. وقال ترامب: «هذه الميزانية تأتي ضمن وعدي بالحفاظ على أمن الأميركيين»، مؤكداً أنها «ستتضمن زيادة تاريخية في الإنفاق الدفاعي».

وكان ترامب قد اتخذ من ملفي الأمن ومكافحة تنظيم «داعش» محورين أساسيين في حملته الانتخابية. وقد وعد خصوصاً بـ«إعادة بناء» الجيش من خلال زيادة موارده.

وفي بداية فبراير، تحدث قادة عسكريون أميركيون أمام الكونجرس عن جيش أضعف بفعل سنوات من الميزانية غير الكافية وأكثر من عقدين من النزاعات.

المصادر

وكالة الأنباء الفرنسية

موقع روسيا اليوم الإخباري

مجلة نيتشر العلمية البريطانية

معرض مكتبة النهضة للكتاب بصلالة يستضيف أمسية ثقافية

■ صلالة. العمانية: أقيمت أمس الأول بالمديرية العامة للتراث والثقافة بمحافظة ظفار أمسية ثقافية بعنوان « كتب وقراء» وذلك على هامش معرض مكتبة النهضة للكتاب بصلالة. تضمنت الأمسية حلقات نقاش في المجالات الثقافية وتقديم قراءات في عدد من الكتب والروايات القصصية، حيث قدم الأستاذ هيثم بن محمد أحمد الجعدي عرضًا لكتاب السحر للكاتبة (روندا بايرن)، كما قدم الأستاذ سامي القاسمي عرضًا للرواية الفائزة بجائزة الشارقة للإبداع العربي (الأشياء ليست في أماكنها) للكاتبة العمانية هدى حمد الجهورية. ثم قدمت القاصة إشراق بنت عبدالله فارس النهدية مجموعتها القصصية روزيشيا. وأشارت إشراق النهدية إحدى منظمي الأمسية الثقافية انها تأتي استكمالا لجهود كبيرة بذلت في الفترة الأخيرة في محافظة ظفار وذلك في سياق الحراك الثقافي المزدهر في السلطنة. وان من أهم أهدافها الانفتاح على الكتب وتشجيع القراءة وتحفيز القراء على التزود من هذه الحديقة الغناء للأدب العماني والعربي وكذلك التشجيع على التفاعل مع الفضاء الثقافي مما يسهم في إرساء قاعدة مثقفة قادرة على اتمام قراءات واعية في مختلف الكتب. تخلل الفعالية فقرة شعرية قدمتها مروة فاروق مع معزوفات موسيقية.وفي الختام تم فتح المجال للحوار والمناقشة مع الحضور حول عدد المجالات الأدبية. ■

■ المشاركون في الأمسية الثقافية

■ حضور الأمسية الثقافية «من المصدر»

■ حضور فني كبير شهده المعرض «من المصدر»

يستمر حتى ٤ مايو المقبل

«وهكذا ابتدأت القصة» معرض للفنانة راديكا هملاي ببيت الزبير

مسقط. « الوطن »:

■ احتضن بيت الدلاليل بمتحف بيت الزبير المعرض الفني التشكيلي بعنوان «وهكذا ابتدأت القصة» للفنانة راديكا هملاي، وذلك يوم مساء الأربعاء الماضي تحت رعاية صاحب السمو السيد طارق بن شبيب آل سعيد.

معرض «وهكذا ابتدأت القصة» الذي يستمر حتى ٤ مايو ٢٠١٧، حيث يمكن للمهتمين زيارة المعرض والتعرف على أعمال الفنانة، يدور موضوعه حول النفس البشرية، فهو محاولة لسبر أغوارها عن طريق الضوء واللون والخطوط والحركة والنسيج. وعن فكرة المعرض تقول راديكا هملاي: «إن أعمالي هي محاولة لفهم الحياة والبيئة، وتحديد الهوية الفردية والإنسانية، انني من خلال هذه المجموعة اسعى لإعطاء الذات أهميتها وحقها في المضي قدما في رحلة الحياة». راديكا فنانة معاصرة شاركت بمعارض وحلقات عمل مختلفة جنبا إلى جنب مع فنانين معروفين في دول الخليج، وهي عضو في الجمعية العمانية للفنون التشكيلية، وجمعية بومباي للفنون، ومركز الفنانين في مومباي، وقد حصلت على جوائز عدة في الرسم والخط منذ عام ٢٠٠٧. وحاليا تعرض مجموعة خاصة بها في العديد من المعارض في الخليج وسويسرا وأستراليا والهند ولندن. ■

■ راعي المناسبة في حديث مع الفنانة حول اللوحات المشاركة

حلقة للكتابة والألوان لذوي الإعاقة ببدبد

■ من أعمال الحلقة وسط تفاعل المشاركين «من المصدر»

بهلا. من مؤمن بن قلم الهنائي:

■ نظم فريق الحزم التابع لنادي بهلاء ضمن برامج حملة نحن معكم بالتعاون مع مركز رعاية وتأهيل الأطفال المعوقين ببدبد حلقة لكتابة والألوان، وركزت الحلقة على عمل لوحات ابداعية لكتابة الحروف والكلمات والعبارات. وتهدف الحلقة لتنمية الإدراك العقلي واكساب الأطفال مهارات التلوين واستخدام الأدوات الفنية وغرس العمل الجماعي حيث إن بعض اللوحات قد شارك فيها أكثر من طفل، كما ساهمت الحلقة في تعزيز الثقه بنفوس الأطفال. وفي نهاية الحلقة هناك هناك انتاج فني جميل من مختلف الإعاقات الذهنية ومتلازمة داون. علما أن حملة نحن معكم انطلقت في عام ٢٠١٢ وتهدف الى غرس ثقافة العمل التطوعي وفتح مجالات التعاون بين فريق الحزم ومراكز رعاية وتأهيل الأطفال المعوقين. ■

ختام مسابقة «اقرأ ٢٠١٧» بظفار

صلالة. من سعيد الشاطر:

■ أقيم بقاعة مكتبة النهضة بالمديرية العامة للتراث والثقافة بمحافظة ظفار الثلاثاء حفل ختام مسابقة «اقرأ ٢٠١٧» والتي نظمتها المديرية بمشاركة طلبة المدارس الحكومية والخاصة، حيث رعى ختام المسابقة حمد بن خلفان بن عبدالله الراشدي، مدير عام المديرية العامة للتربية والتعليم بمحافظة ظفار، بحضور أحمد بن سالم الحجري مدير عام التراث والثقافة وعدد من المعلمين وأولياء الأمور.

وقال سالم بن محمد اليافعي مدير دائرة الثقافة إن المسابقة هدفت إلى غرس أهمية الكتاب والمكتبات في عقول الطلبة وتعليم الطالب كيفية تلخيص المعلومات والأفكار المتضمنة في محتوى الكتاب إلى جانب تحفيزهم نحو القراءة الهادفة والمفيدة.

وأضاف أن عدد الطلاب المشاركين في مسابقة هذا العام بلغ ٨٨ طالبا وطالبة من ٤٥ مدرسة حكومية وخاصة من مختلف ولايات المحافظة برعاية من شركة ريسوت للإسمنت.

وقالت شيماء بنت أحمد الشنفرية رئيسة قسم المكتبات والمراكز الثقافية والمشرفة على المسابقة: إنها تعتبر من أهم المناشط السنوية التي تنظمها مكتبة النهضة التابعة لدائرة الثقافة، حيث كانت مرحلة التقييم في الشهر الماضي بالتزامن مع اليوم العربي للمكتبات والذي يصادف ١٠ مارس من كل عام، وأضافت شيماء: أن المكتبة تحرص على القيام بمثل هذه المناشط والمسابقات وذلك لتفادي مشكلة عزوف أبنائنا الطلبة عن القراءة في خضم هذا العصر التكنولوجي وتوافر البدائل الالكترونية الكثيرة للكتب. تضمن الاحتفال فقرات طلابية قدمها عدد من المدارس بالإضافة إلى عرض مرئي حول مسيرة المسابقة.وفي الختام قام راعي المناسبة بتكريم المدارس الحاصلة على المراكز الخمسة الأولى، وكذلك الطلبة الحاصلون على المراكز العشرة الأولى، وكذلك تكريم شركة ريسوت للأسمنت الشركة الراعية للمسابقة ولجنة التقييم المتمثلة في سالم المشيخي ومحمد العامري مشرفي اللغة العربية بدائرة تنمية الموارد البشرية بتعليمية ظفار. ■

■ تكريم المشاركين في مسابقة اقرأ «من المصدر»

«مبنى ومعنى» أيام الشارقة التراثية يحظى بحضور ثقافي عماني دولي في دورته الـ١٥

الشارقة. « الوطن »:

■■ ضمن الفعاليات التراثية والثقافية لأيام الشارقة التراثية التي تستمر فعالياتها نهاية أبريل الجاري، شارك الباحث علي بن حمود المحروقي من السلطنة بورقة عمل بالمقهى الثقافي بعنوان (تجربة وزارة التراث والثقافة في توثيق وحماية تجمعات المباني التاريخية بسلطنة عمان). تناول فيها: الفترات التاريخية والعوامل الطبيعية والمناخ في سلطنة عمان والخليج عموماً، وانماط التراث العمراني في عمان، مع عرض أمثلة حية لـ التراث العماني: القلاع، الحصون، الأبراج، الأسوار، الزخارف الخارجية للحفاظ على الطراز العمراني، الأضرحة، الحارات، وعرض لبعض المباني التاريخية حول الواحات وموقع رأس الجبل وسفوح الجبال، والجوانب الجمالية لأنماط السكن وانماط البناء الذي كان يستخدم فيه الطوب اللبني، إضافة إلى عرض مشاريع ترميم القلاع والحصون وغيرها، وتحدث الباحث المحروقي عن التوظيف والاستثمار بهدف التنمية السياحية مما تحتويه هذه المنشآت التراثية من زخارف وعناصر معمارية، إضافة الى برامج التثقيف والتي وضعت من أجل التوعية مثل الأفلام الوثائقية.

منذ اليوم الأول تلقى أيام الشارقة التراثية إقبالاً كبيراً من زوار وعشاق التراث، وكذلك تلك الندوات الفكرية التي استوحت عنوانها من شعار النسخة الخامسة عشرة من أيام الشارقة التراثية، وهو التراث مبنى ومعنى، وفي كل زاوية أو جناح أو قسم في ساحات الأيام. ■■

■ منظر للأسواق التراثية «من المصدر»

مبنى ومعنى

■ وانطلقت ندوة فكرية ضمن فعاليات النسخة الخامسة عشرة من أيام الشارقة التراثية، في معهد الشارقة للتراث، بعنوان التراث مبنى ومعنى، بمشاركة باحثين ومختصين من مختلف دول مجلس التعاون الخليجي، على مدار ٣ أيام، وفي كلمة لسعادة الدكتور عبد العزيز المسلم، رئيس معهد الشارقة للتراث، رئيس اللجنة العليا لأيام الشارقة التراثية، قال: إن التراث الثقافي هو أحد أركان الثقافة الوطنية المعاصرة والشعار الأبرز للهوية الوطنية لأي شعب أو جماعة، وهو إلى جانب ذلك منظومة ثقافية وحضارية غنية وعميقة الجذور في التاريخ الإنساني، وقد أصبح الاهتمام بهذا التراث سمة من سمات الدول والشعوب المتحضرة، وقد تسنى لنا عبر سنوات من العمل الدؤوب والمتواصل في الحقل التراثي من تدوين وجمع وصون شتات ذلك التراث الثقافي بواسطة سلسلة من التدابير والفعاليات الثقافية والعلمية والإدارية.

وأوضح أن فعاليات أيام الشارقة التراثية في دورتها الخامسة عشرة تتميز ببرامجها المتنوعة، ويعد البرنامج الفكري أحد البرامج المتميزة لهذا العام، وقد اخترنا شعار الأيام ليكون أيضاً عنواناً للندوة الفكرية، وهو التراث مبنى ومعنى، والتي تناولت عدداً من المحاور المرتبطة بالعنوان الرئيس للأيام، وتهدف إلى التعريف بالتراث العمراني في الشارقة والدول العربية، ودراسة العناصر الزخرفية للمباني التراثية، ومناقشة المحددات الثقافية والقيمية والجمالية للطرز العمرانية التقليدية، وعرض تجارب الحكومات المحلية في صون وتسجيل المواقع التراثية في سجلات التراث العالمي، بمشاركة نخبة من الخبراء الدوليين والأكاديميين والمختصين من دولة الإمارات، ومن دول مجلس التعاون الخليجي. وتنوعت محاور الندوة إلى التعرف بالتراث العمراني في الشارقة، وعلى القيم الجمالية والثقافية في المباني التراثية، بالإضافة إلى دراسة العناصر الزخرفية في المباني التراثية، وعرض التجارب المحلية في صون وتسجيل المواقع التراثية في سجلات التراث العالمي.

■ عروض فرقة الباراجواي

معرض الأصدقاء

قالت ذكريات معتوق، رئيس لجنة المعارض في أيام الشارقة التراثية، إن المعارض في هذا العام لها وجود كبير جداً، من حيث التنوع والرسالة المرجوة، وتنسجم مع شعار مبنى ومعنى، لذلك كان للمباني التاريخية والتراثية نصيب كبير جداً، من خلال المعارض الكثيرة التي أضيفت لنسخة الأيام هذا العام، فهناك معرض الحصون والأبراج في الشارقة، ومعرض إدارة الحفاظ العمراني والترميم، الذي يلقي الضوء على كمية ونوعية العمل المنجز في الحفاظ على المباني التاريخية والتراثية، من دون المساس بهويتها ومادة صنعها منذ البداية، وهناك معرض من التراث المغربي بمشاركة الفنانة المغربية لبنى شخمون، التي ألقت الضوء على تراث المغرب، وهناك معرض الرسم بالقهوة، ومعرض أقطاب التراث، من باب الوفاء لمن رحل نلقي الضوء على إنجازاتهم وما قدموه للتراث، وكذلك معرض الأصدقاء، لمصور إماراتي وجامع للصور الشخصية والقديمة.

مشاركات دولية

في أجواء سادها المرح والفرح، مزجت الضحك بالفكاهة المسرحية الراقية، قدمت مجموعة من الفرق بأيام الشارقة التراثية عروضاً فنية تراثية مستمدة من عادات بلادهم التراثية خلال أيام الشارقة التراثية، تتمثل في فرق من جمهورية مصر العربية وروسيا وكوريا والبورجواي. وقدمت الفرقة المصرية المشاركة عرضا فنيا من الفلكلور المصري ، حيث تم تقديم عروض تفاعل معها الحضور.

وقدمت الفرقة الروسية فقراتها المسرحية الفكاهية التي جعلته يتمتع بمشاهدتها ودمجه بالمشاهد الحية، كما قدمت الفرقة الكورية عرضاً استأصلت ماضيها العريق وتاريخها الغني بالمعارف والتجارب عبر أداء مسرحي مميز، وفي عرض ثالث تضمن مفاجآت مثيرة وتركيبات متنوعة من الرقص على الموسيقى الكلاسيكية الرنانة، قدمت إلى الجمهور في إطار من دهشة الكبار والعائلات ومرح الصغار بالاستعراض الفريد من نوعه الذي قدمته فرقة الباراجواي للفنون الشعبية، حيث تضمن عرضها عزف مقطوعات موسيقية متنوعة، ورقصات مميزة قدمتها مجموعة من النساء من دولة الباراجواي. ■

تركيا على موعد مع استفتاء تاريخي

والمعارضون يواصلون حملتهم رغم العراقيل

استطلاعات الرأي تشير لتقارب السباق بين المعسكرين مع تقدم طفيف لأنصار الموافقة على التعديلات

■ اسطنبول وأرضروم وأنقرة ـ وكالات: مع بدء العد العكسي للاستفتاء التاريخي الذي ينظم غدا الأحد حول توسيع سلطات الرئيس التركي رجب طيب اردوغان، تعج أنقرة وباقي المدن التركية بملصقات تحث الناخبين على التصويت بـ«نعم».

المطروح في الاستفتاء الذي تجريه تركيا غدا الأحد، واحد من خيارين، فإما «نعم» وإما «لا»، غير أن ملايين الناخبين الأتراك سيدلون بأصواتهم ولديهم دوافع لا تعد ولا تحصى.

من الممكن أن يؤدي الاستفتاء إلى أكبر تغيير في نظام الحكم في تركيا منذ تأسيس الجمهورية التركية الحديثة قبل أكثر من قرن من الزمان إذ يستبدل نظام رئاسة تنفيذية ليحل محل النظام البرلماني.

وربما يكون السؤال المطروح في بطاقة التصويت عن الدستور لكن الشخصية التي تهيمن على الصورة هي شخصية الرئيس رجب طيب اردوغان الذي يحتمل أن ينال سلطات كاسحة وأن يبقى في منصبه حتى عام ٢٠٢٩ إذا ما تمت الموافقة على التعديلات.

ويقود حزب الشعب الجمهوري المعارض الدعوة للتصويت بالرفض ويقول إن التعديلات من شأنها أن تزيل القيود على نفوذ اردوغان وتدفع بتركيا إلى السلطوية. على حد قولهم .

وتشير استطلاعات الرأي إلى أن السباق متقارب بين المعسكرين مع تقدم طفيف لأنصار الموافقة على التعديلات. لكن الاستفتاء قد يسفر عن مفاجآت.

ويقول اردوغان وأنصاره إن التغييرات المقترحة ستجعل تركيا أقوى في وقت تواجه فيه تهديدات أمنية من المتطرفين.

وكان العنف قد تفجر في جنوب شرق تركيا حيث يتركز الأكراد منذ انهيار وقف لإطلاق النار بين الدولة وحزب العمال الكردستاني المحظور عام ٢٠١٥ كما أن بعض أنحاء الإقليم تعد معاقل معارضة لاردوغان منذ فترة طويلة.

وسيبدأ التصويت يوم الأحد وتقول الشعارات التي تملأ المكان فوق صور لاردوغان أو مصباح مضاء هو شعار حزب العدالة والتنمية الحاكم، «نعم لتركيا قوية» و«نعم للسلام والوحدة». وفي هذه الأثناء، يصعب إيجاد مواد لحملة «لا» عدا بعض اللافتات المعلقة التي تقول «لا من أجل مستقبلنا».

ويسيطر معسكر «نعم» كذلك على قنوات الإذاعة والتلفزيون، حيث تبث جميع خطابات اردوغان بشكل مباشر فيما يكافح زعيم المعارضة كمال كيليشدار اوغلو من حزب الشعب الجمهوري، لايصال صوته. ولكن رغم السلبيات الواضحة في قدرات الحملة، إلا أن معسكر «لا» الذي يضم ليبراليين وعلمانيين وبعض الأكراد والقوميين، يشكل منافسة بقدر كاف لتبدو النتيجة متقاربة بين الطرفين بشكل كبير.

ويؤكد قادة الحملات في أنقرة من الجناح الشبابي لحزب الشعب الجمهوري أنهم يستهدفون الناخبين الذين لم يتخذوا قرارا بعد بدلا من محاولة إقناع من اتخذوا قرارهم بالتصويت بـ«نعم» بتغيير رأيهم.

ويوضح تولغاي يورولمز، المسؤول عن الحملة في حي شنكايا في أنقرة أن الناشطين يطرقون أبواب المنازل لتوزيع الرسائل على الأشخاص الذين يصوتون لأول مرة.

ويشير إلى وجود حالة من «الخوف» بين الناخبين، موضحا أن «البعض يخبروننا بأنهم يقولون للناس من حولهم إنهم سيصوتون بـ«نعم» إلا أنهم في الواقع سيختارون «لا»، لا يشعر الناس بحرية ليقولوا كيف سيصوتون، خاصة الموظفين الحكوميين.» وفيما يعلو صوت أغاني الحملة في الخلفية، تقول متطوعة عرفت نفسها باسم سيفغي إنها تتواصل مع الناس منذ شهر. وترى الطالبة التي فضلت المشاركة في الحملة على حضور محاضراتها في الجامعة أن المترددين «هم ناس يصوتون عادة لحزب العدالة والتنمية إلا أنهم غير مقتنعين بالدستور (الجديد) ولا يعرفون ما ينبغي أن يكون عليه موقفهم منه.»

وعلى الجانب الآخر من الطريق، وضع نحو عشرة متطوعين طاولة صغيرة ووزعوا منشورات تدعو إلى التصويت بـ«لا» ولا تحمل اسم أي مؤسسة. ويؤكد اوزغور توبشو، وهو مسؤول التنسيق في فرع أنقرة لاتحاد غرف المهندسين والمعماريين، أن لا خيار لديهم إلا عدم استخدام اسمائهم، قائلا «إذا وضعنا اسماءنا فسيعتقلوننا.»

وأفاد مكتب منظمة الأمن والتعاون في أوروبا للمؤسسات الديموقراطية وحقوق الإنسان، والذي نشر بعثة لمراقبة الاستفتاء، في تقرير الجمعة أن مؤيدي التصويت بـ«لا» يواجهون «منعا لحملتهم، وتدخلات للشرطة، وأعمال عنف خلال تجمعاتهم.»

وأضاف التقرير أن حرية التعبير «تقلصت أكثر» بعد إغلاق عدد من المنابر الإعلامية واعتقال الصحافيين منذ محاولة الانقلاب الفاشلة العام الماضي.

وذكرت تقارير إعلامية تركية أن مقابلة للبث المباشر مع كيليشدار اوغلو على محطة «تي ار تي» الرسمية هذا الأسبوع تأخرت واختصرت في وقت انتظرت القناة ان ينهي اردوغان خطابا كانت تبثه بشكل مباشر.

ـ عراقيل

وفيما سمح لحزب الشعب الجمهوري بالقيام بحملته، واجه حزب الشعوب الديمقراطي الداعم للأكراد، وثالث أكبر حزب في البرلمان، عراقيل.

ويقبع قادة الحزب صلاح الدين دميرتاش وفيجن يوكسكداج في السجن مع ١٣ نائبا منه وأعضاء غيرهم اتهموا بإقامة صلات بحزب العمال الكردستاني المحظور في ما يعتبر المدافعون عنهم أنها محاولة مقصودة لابعادهم عن الحملة. وفي هذا السياق، أكد تقرير منظمة الأمن والتعاون في أوروبا أن تغييب الناشطين والقادة عبر وضعهم في السجون «قلص بشكل كبير قدرة بعض المجموعات على المشاركة في الحملة.» وخلال الحملة، لم يمنح التلفزيون الرسمي إلا فرصا معدودة لناشطي الحزب لإجراء مقابلات حتى ان أعضاءه لم يصدقوا عندما منحت قناة «تي ار تي» هذا الأسبوع عشر دقائق على الهواء للنائب عثمان بيدمير. وقال برسين كايا، أحد قادة الحزب في أنقرة، خلال تجمع انتخابي في العاصمة هذا الأسبوع «نحن ثالث أكبر حزب، ومن المعيب أن يكون قادتنا، ونوابنا، ورؤساء بلدياتنا، ومسؤولينا في السجن خلال عملية الاستفتاء هذه.»

وانضم إلى مئات الشباب الذين تجمعوا في إحدى المسيرات، متقاعدون إضافة إلى أطفال يحملون أعلاما كتب عليها «لا» باللغتين التركية والكردية.

وبررت مهتاب دنشر من محافظة فان الواقعة في الشرق رفضها للتعديلات الدستورية بقولها «لا نريد لرجل واحد أن يقرر بشأن كل شيء في تركيا وعن شعبها.» وأكدت حكيمة اوغورتاس التي حضرت مع زوجها وطفليها "نقول «لا» من أجل الحرية. لا نريد حكم الرجل الواحد.»

ـ القوميون

يؤكد الباحث في المركز الوطني الفرنسي للبحوث العلمية صميم اكغونول، على أن أصوات القوميين تعد حاسمة لإقرار النظام الرئاسي التنفيذي. وقال اكغونول لوكالة الأنباء الفرنسية إن على اردوغان إقناع القوميين بأنه هو أول «الذئاب الرمادية.» وكان دعم بهجلي لاردوغان وراء الانقسام داخل حزب الحركة القومية، حيث تم فصل عدد من أعضاء الحزب، وبينهم نواب، لعدم تأييدهم تعديل الدستور.

وتقود ميرال اكسنير، التي شغلت منصب وزير الداخلية في التسعينيات، جناح الحزب الداعي إلى التصويت بـ«لا» على التعديل الدستوري. ونظمت الخطيبة المفوهة التي رسمت على يدها العلم التركي بالحناء، تجمعات انتخابية في أنحاء البلاد تحت شعار «٨٠ مليون لا» في إشارة إلى عدد سكان تركيا.

وأوضح عمر شاكر اوغلو، المؤيد لحزب الحركة القومية، خلال إحدى التجمعات التي حشدتها اكسنير إن الحاضنة الشعبية للحزب ترفض التعديلات على الدستور رغم موافقة قادته عليها. وأضاف الرجل البالغ من العمر ٥٥ عاما لوكالة الأنباء الفرنسية لا أصدق أن أي قوم يمكن أن لا يقول «لا» مضيفا أنه حضر التجمع لدعم «لا» وليس لدعم اكسنير شخصيا. وقال سنان اوغان، المعارض المرموق لموقف قادة الحزب الذي تم فصله الشهر الماضي، خلال مقابلة في أنقرة على أن «أكثر من ٩٠ بالمئة من القوميين سيقولون لا». وادلى بتصريحاته بعد مواجهات اندلعت خلال تجمع انتخابي نظمه في ٢٦ مارس.

وأشار من ناحيته نوري اوكوتان الذي فصل من الحزب في الوقت نفسه مع اوغان إلى أنه في حال تم التصويت بـ«نعم» فسيفقد الحزب أهميته كقوة معارضة. وحذر من أنه «إذا تم إقرار التعديلات، فسيخسر القوميون وحزب الحركة القومية.»

إلا أن نائب رئيس حزب الحركة القومية، محمد غونال، اعتبر أن هذه المواقف هي عبارة عن ادعاءات تعكس المرارة التي يشعر بها أعضاء سابقون في الحزب.

وقال غونال لوكالةالأنباء الفرنسية «يحاولون الآن إثارة الضجة لأنهم طردوا،» مصرا على أن النتيجة الايجابية للاستفتاء ستجعل «القوميين وحزب الحركة القومية أقوى.»

وأضاف «إنه حزب عمره ٤٨ عاما، لطالما كان هنا. إنه الأساس الايديولوجي للقوميين الأتراك وممثلهم السياسي.» وأما الاستاذ المساعد في قسم العلاقات الدولية في جامعة «توب» التركية، بوراق بيلكاهان اوزبك، فأكد على أن التصويت بـ«نعم» سينهي المعارضة داخل حزب الحركة القومية. وأشار البعض إلى أنه مع إلغاء منصب رئيس الوزراء في ظل النظام الجديد، فقد يصبح بهجلي نائبا للرئيس. وقال اوزبك إن «بهجلي سيحظى بكافة أنواع الدعم القانوني والسياسي والبيروقراطي في هذا السياق.» وأما اكسنير، فسيتعين عليها في هذه الحالة «البدء من الصفر وتأسيس حزب جديد.» ■

صوت عُمان في الوطن العربي

الوطن

AL WATAN

Voice Of Oman In The Arab World

يومية ـ سياسية ـ جامعة

تأسســـت عـام ١٩٧١م

السبت ١٧ من رجب ١٤٣٨ هـ. الموافق ١٥ من أبريل ٢٠١٧م . العدد: (١٢٢٩٥) . السنة الـ ٤٧ صاحب الامتياز المدير العام رئيس التحرير: **محمد بن سليمان الطائي** www.alwatan.com alwatan@omantel.net.om SATURDAY 15 April 2017 - NO: (12295) - VOL47

مواقيت الصلاة

	فجر	شروق	ظهر	عصر	مغرب	عشاء
مسقط	٤:٢٨	٥:٤٦	١٢:١٢	٣:٣٩	٦:٣٣	٧:٤٦
صلالة	٤:٥٤	٦:٠٨	١٢:٢٩	٣:٤٦	٦:٤٥	٧:٥٣

الجريدة تحوي آيات قرآنية وأحاديث نبوية يرجى عدم اساءة استخدامها

درجات الحرارة

	مسقط	صلالة	السيب	خصب	البريمي	عبري	صحار	الرستاق	نزوى	سيق	جبل شمس	صور	مصيرة	هيما	ثمريت
العظمى	٣٩	٣٠	٣٥	٣٧	٤٠	٤٠	٣٦	٣٩	٤٠	٢٧	٢٢	٣٢	٣٣	٤٠	٣٩
الصغرى	٢٥	٢٢	٢٤	٢٧	٢٦	٢٥	٢٢	٢٧	٢٥	١٧	١٢	٢٧	٢٢	٢١	٢١

هاتف :(١٤٤٣)

لمعرفة آخر اخبار الطقس اتصل برقم١١٠٢

هيدروجين متصاعد من محيط قمر تابع لزحل يدعم وجود حياة

■ باسادينا . رويترز:قال علماء في إدارة الطيران والفضاء الأميركية (ناسا) أول أمس الخميس (١٣ أبريل) إن أبخرة ثلجية تندفع في الفضاء من قمر إنسيلادوس، الذي يوجد به محيط والتابع لكوكب زحل، تحتوي على الهيدروجين من فتحات مائية حرارية وهي بيئة يعتقد بعض العلماء أنها أدت لظهور الحياة على الأرض.

وقالت دورية ساينس إن هذا الاكتشاف يجعل من إنسيلادوس المكان الوحيد بخلاف الأرض الذي يعثر فيه العلماء على أدلة مباشرة على وجود مصدر محتمل للطاقة التي تدعم الحياة.

وقال باحثون خلال مؤتمر صحفي تم بثه مباشرة عبر شاشة التلفزيون إن ظروفا مشابهة لتلك، حيث تلتقي صخور ساخنة بمياه المحيط، ربما مهدت لظهور حياة ميكروبية على الأرض قبل أكثر من أربعة مليارات عام.

وكان الكشف نتاجا لمهمة سفينة كاسيني الفضائية التابعة لإدارة الطيران والفضاء الأمريكية (ناسا) التي ستنهي في سبتمبر مهمة استغرقت ١٣ عاما لاستكشاف زحل وتوابعه المعروفة وهي ٦٢ قمرا.

وتم رصد جزيئات الهيدروجين في أكتوبر تشرين الأول من عام ٢٠١٥ خلال آخر مرور لكاسيني عبر الأدخنة المتصاعدة من إنسيلادوس قطعت خلاله ٤٩ كيلومترا فوق القطب الجنوبي للقمر وأخذت عينات.

وفي ٢٠١٥ كشف العلماء عن أن ذلك القمر به محيط شاسع مدفون تحت قشرة ثلجية يتراوح سمكها بين ٣٠ و٤٠ كيلومترا. ويعتقد أن ذلك المحيط هو مصدر تلك الأبخرة.

والعديد من الأقمار التي تدور حول زحل والمشترى معروف أنها تحتوي على محيطات تحت السطح لكن إنسيلادوس هو القمر الوحيد الذي وجد العلماء فيه أدلة على مصدر للطاقة يدعم الحياة. ■

وقود للحياة على أحد أقمار زحل

اكتشفت المركبة الفضائية كاسيني التابعة لوكالة ناسا انبعاثات للهيدروجين والكربون وثاني أكسيد الكربون من قمر زُحل إنسيلادوس - وهي مكونات ضرورية للمحافظة على الحياة الميكروبية في البيئات القاسية على الأرض

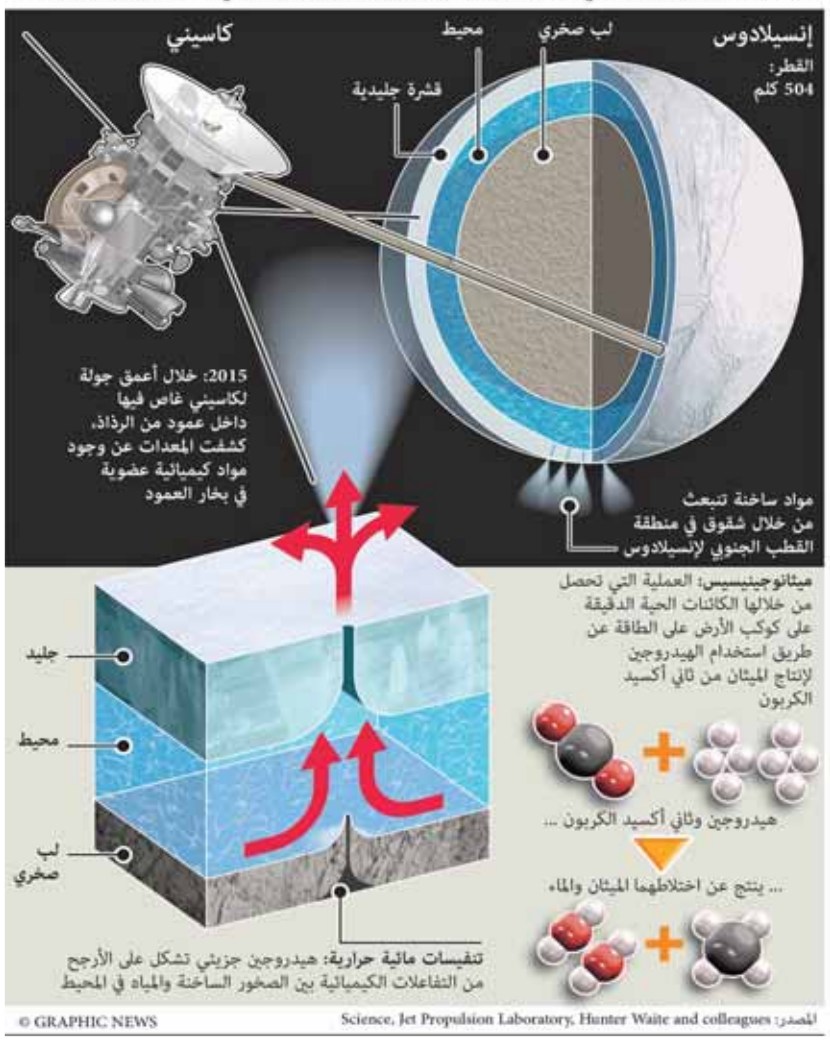

■ صورة التقطت لمنطقة مونت سان ميشيل في المنطقة الغربية الفرنسية وتظهر جماليات البحيرة والتي تعتبر من اجمل المناطق السياحية في فرنسا

رويترز

زلزال بقوة ٧ر٥ درجة يضرب مياه تايوان

■ تايبيه . العمانية: ضرب زلزال بقوة ٧ر٥ درجة على مقياس ريختر أمس المياه قبالة شمال شرق تايوان .

وذكرت هيئة الأرصاد الجوية في تايوان أنه تم رصد مركز الزلزال، الذي وقع على عمق حوالي ١٧٧ كيلومترا.

ولم يتم الإبلاغ عن سقوط ضحايا أو اضرار مادية حتى الآن. ■

اليابان تحيي الذكرى السنوية لزلزالين

■ طوكيو . العمانية: أحيت اليابان أمس الذكرى السنوية الأولى لزلزالين قويين ضربا جزيرة كيوشو وأسفرا عن مصرع ٥٠ شخصا وتشريد عشرات الآلاف.وقالت حكومة مقاطعة كوماموتو إن ١٧٠ شخصا اخرين لقوا حتفهم لأسباب غير مرتبطة مباشرة بالزلزالين، بما في ذلك أشخاص تم إجلاؤهم وتدهورت حالتهم الصحية عقب الكارثة.

ومن المقرر أن يحضر رئيس الوزراء شينزو آبي مراسم تذكارية تعقد في كوماموتو في وقت لاحق اليوم ويلتقي مع أشخاص تم إجلاؤهم، حسبما ذكرت الحكومة المركزية.

تجدر الإشارة إلى أنه في مساء يوم ١٤ أبريل ٢٠١٦، ضرب زلزال بقوة ٥ر٦ درجة على مقياس ريختر ضرب مقاطعة كوماموتو والمناطق المحيطة بها وبعد حوالي ٢٨ ساعة، هز زلزال بقوة ٣ر٧ درجة نفس المنطقة، مما أدى إلى حدوث انهيارات أرضية، كما ضربت ما يقرب من ٤٣٠٠ هزة ارتدادية المنطقة منذ الزلزال الأول ■

جهاز يولد المياه من الجو يعمل بالطاقة الشمسية

■ كامبريدج . د ب أ: يأمل الباحثون الأميركيون أن يساعد هذا الاختراع في مواجهة شح المياه في الكثير من مناطق العالم.

قال الباحثون إنهم طوروا جهازا يستطيع توليد ماء سائل من الرطوبة الموجودة في الغلاف الجوي حتى وإن كان الهواء جافا.وأوضح الباحثون تحت إشراف هيونهو كيم من معهد ماساشوسيتس للتقنية بمدينة كامبريدج الأميركية في دراستهم التي نشرت أمس الجمعة في مجلة ساينس أن ضوء الشمس يكفي هذا الجهاز كمصدر للطاقة، وإن الجهاز يمكن أن يخفف من حدة مشكلة نقص المياه التي يعاني منها جزء من البشرية.

أضاف الباحثون أن «ماء الغلاف الجوي مورد للمياه يعادل نحو ١٠٪ من المياه العذبة في بحيرات الأرض».

وقال الباحثون إنه على الرغم من وجود محاولات علمية بالفعل تسعى لاستغلال بخار المياه في الجو كماء للشرب إلا أن «هذه العمليات تتطلب غالبا إما وجود ١٠٠٪ من الرطوبة النسبية للهواء أو كمية كبيرة من الطاقة»، وأن الرطوبة النسبية لا تزيد عن ٢٠٪ في المناطق التي بحاجة ماسة للماء في حين أن ضوء الشمس يتوفر غالبا بشكل واسع في هذه المناطق مما جعلهم يختارون ضوء الشمس كمصدر وحيد للطاقة لنظامهم.وأطلق الباحثون اسم MOF-801 على المادة التي يستخدمونها في تجميع المياه وهو اختصار لتعبير «metal-organic framework» الذي يعني (الإطار المعدني العضوي) ويتكون من معدن الزركونيوم، مركب من الهيدروجين والأكسجين وملح حمض الفوماريك.وعلى شكل مسحوق دقيق التبلور فإن مادة MOF-٨٠١ تُكوِّن الكثير من المسام وتوفر بذلك سطحا كبيرا جدا يستطيع امتصاص الرطوبة من الجو.غير أن التحدي الذي واجه الباحثين خلال هذه العملية هو كيفية استعادة هذه الرطوبة مرة أخرى من هذه المسام وتجميعها بدون بذل الكثير من الطاقة.لإثبات جدوى تجربتهم صنع الباحثون نموذجا أوليا بحجم ٥ في ٥ سنتمترات. وصل ضوء الشمس من خلال السطح الزجاجي للجهاز إلى مادة MOF-801 وسخنها إلى نحو ٦٥ درجة وهو ما يكفي لجعل جزء كبير من الرطوبة التي تم تجميعها تتبخر من المادة.ثم قام الباحثون بتسييل بخار الماء على مكثف ثم تنقيطه إلى حاوية لاستخدامه فيما بعد.ويعمل المكثف في وسط حراري درجته نحو ٢٥ درجة مئوية ولا يحتاج لأن يبرد خصيصا لتكثيف الماء.ويدعم تعاقب الليل والنهار مبدأ عمل الجهاز حيث يتجمع الماء ليلا على المادة وفي النهار يتبخر هذا الماء بسبب أشعة الشمس ويتم تحويله للمسيِّل، وبذلك يمكن توليد ٨ر٢ لتر ماء عن كل يوم وكل كيلوجرام من المادة وفقا لحسابات الباحثين بالنسبة للمناطق الجافة وفي وجود رطوبة نسبية بنسبة ٢٠٪. ■

الشرطة الإيطالية تصادر ٥ر٤ مليون بيضة عيد فصح

■ روما . د ب أ: ذكرت شرطة الأموال والجمارك الإيطالية، أمس الجمعة، أنه تمت مصادرة أكثر من ٥ر٤ مليون من بيض عيد الفصح في جنوب إيطاليا لاحتوائها على لعب أطفال أو دميات «خطيرة» أو لاتحمل ملصقات تتضمن معلومات أساسية للمستهلكين.

وقال بيان صادر عن الشرطة إن البضائع المصادرة المصنوعة في الشرق الأقصى على ما يبدو، تحمل ملصقات تنقصها بيانات بلد المنشأ وغيرها من البيانات التي تتطلبها تشريعات إيطاليا والاتحاد الأوروبي، ومن بينها كتيبات التعليمات الخاصة باللعب. ■

ألمانيا تتوسع في زراعة القنب لأغراض علاجية

■ برلين . د ب أ: تعتزم هيئة ألمانية حديثة التأسيس لتنظيم تداول القنب لأغراض علاجية التوسع في زراعة هذا النبات المخدر خلال الأعوام المقبلة.وذكرت مجلة «دير شبيجل» الألمانية في عددها المقرر صدوره اليوم السبت استنادا إلى وثائق المعهد الاتحادي للأدوية والمنتجات الطبية أن الهيئة التابعة للمعهد تعتزم بتكليف رسمي السماح بزراعة ألفي كيلوجرام من القنب خلال عام ٢٠٢١ وبكمية مماثلة خلال عام ٢٠٢٢.وبحسب تقرير المجلة فإن تلك الكمية المخطط زراعتها من المفترض أن تغطي احتياجات نحو ٥٥٠٠ مريض في المتوسط.

تجدر الإشارة إلى أنه يوجد نحو ألف مريض في ألمانيا حاصلين على تصريح استثنائي بتعاطي القنب لأغراض علاجية. ويحتاج هذا العدد من المرضى سنويا ٣٦٥ كيلوجراما من القنب.

يذكر أن استهلاك القنب في العلاج على نفقة التأمين الصحي صار متاحا بعدما وافق البرلمان الألماني (بوندستاج) ومجلس الولايات (بوندسرات) على قانون جديد بهذا الشأن من وزير الصحة الألماني هيرمان جروه.ويسمح القانون الجديد للأطباء منذ آذار/مارس الماضي بوصف القنب كدواء للمريض بعد استنفاد كافة الطرق العلاجية التقليدية. ■

■ امرأة تقف أمام النافذة خلال يوم ملوث في بكين حيث قررت الحكومة الصينية وضع خطة محددة لمكافحة التلوث وحماية البيئة ضمن مخطط لتحسين البنية الاقتصادية للمنطقة وتطوير الخدمات العامة

رويترز

زيادة سرطان الأطفال بنسبة ١٣٪ خلال ٢٠ عاما

■ جنيف . العمانية: كشفت دراسة دولية أجراها المركز الدولي لأبحاث السرطان بالاشتراك مع الوكالة المتخصصة في منظمة الصحة العالمية عن ارتفاع عدد الأطفال الأقل من ١٤ عاما ومرضى السرطان بنسبة ١٣ بالمائة في الفترة من ٢٠٠١ الى ٢٠١٠ أي حوالي ١٤٠ حالة إصابة من كل مليون طفل سنويا.

وأشارت الدراسة إلى أن من أكثر أنواع السرطان انتشارا في هذه المرحلة العمرية نجد سرطان الدم الذي يمثل ثلث الحالات ثم سرطان الجهاز العصبي المركزي يمثل ٢٠ بالمائة ثم سرطان الغدد الليمفاوية، طبقا للدراسة التي أجريت على ٣٠٠ ألف حالة في ٦٢ دولة وهذه الزيادة تأتي بسبب تأثيرات عوامل خارجية مثل بعض الملوثات الموجودة في البيئة.

أما بالنسبة للشباب الذين يتراوح أعمارهم ما بين ١٥ – ١٩ عاما فإن عدد الإصابة تمثل ١٨٥ حالة في كل مليون شخص سنويا وأكثر الأنواع انتشارا سرطان الغدد الليمفاوية بنسبة ٢٣ بالمائة من الحالات وسرطان الجلد بنسبة ٢١ بالمائة وهو من أسباب الوفاة لدى الأطفال والشباب. ■

طبعت بمطابع الوطن العمانية

Printed at AL WATAN AL OMANEYA Printing Press