صوت عُمان في الوطن العربي

الوطن

AL WATAN
Voice Of Oman In The Arab World

يومية - سياسية - جامعة
تأسست عام ١٩٧١م

٢٤ صفحة | السبت ٧ من جمادى الأولى ١٤٣٨ هـ. الموافق ٤ من فبراير ٢٠١٧م . العدد: (١٢٢٢٥). السنة الـ ٤٧ | صاحب الامتياز المدير العام رئيس التحرير: محمد بن سليمان الطائي | www.alwatan.com | SATURDAY 4 February 2017 - NO: (12225) - VOL47 | ٢٠٠ بيسة

محليات

■ قرية بيح بعبري .. واحة غناء بجمال الطبيعة ومعالمها التراثية

الاقتصادي
■ سوق مسقط يسجل ارتفاعا الأسبوع الماضي بنسبة ٠ر٩٠٪

قضايا

■ الاستزراع السمكي

ثقافة وفن

■ حلقة المهارات العملية في كتابة قصص الأطفال تختتم أعمالها

الرياضي
■ اليوم .. مضمار الرحبة يشهد سباق الخيل الثالث عشر للموسم

0 094922 760500
alwatanoman

جلالة السلطان يهنئ رئيس سريلانكا

■ مسقط - العمانية: بعث حضرة صاحب الجلالة السلطان قابوس بن سعيد المعظم - حفظه الله ورعاه - برقية تهنئة إلى فخامة الرئيس ميثريبالا سيريسنا رئيس جمهورية سريلانكا الديمقراطية الاشتراكية. ■

■ البقية.....ص١٠

سلاح الجو ينقذ ٣ سريلانكيين من على سطح مقطورة بحرية

■ مسقط - العمانية: قامت مروحية تابعة لسلاح الجو السلطاني العماني من نوع أتش-٩٠ ظهر أمس بعملية بحث وإنقاذ لثلاثة أشخاص من الجنسية السريلانكية من على سطح مقطورة بحرية. ■

■ البقية.....ص١٠

توقعات بارتفاع الاستثمار الأجنبي مع بدء تشغيل «خزان مكارم»

كتب - يوسف الحبسي:

■ من المتوقع أن تشهد السلطنة ارتفاعا في الاستثمار الأجنبي المباشر، مع بدء تدفق الغاز من حقل خزان مكارم للغاز الذي سيبدأ تشغيله في الربع الرابع من العام الجاري.

ويعتبر حقل خزان مكارم الذي تطوره شركة «بي - بي»، الأكبر من نوعه في السلطنة وسيفتح آفاقًا جديدة للاستثمار في صناعة البتروكيماويات والفولاذ والألمنيوم وغيرها. وقدرت «بي.بي» التكلفة الإجمالية لتطوير الحقل بنحو ١٦ مليار دولار، وسيؤدي إنتاج الغاز في الحقل إلى رفع إنتاج السلطنة من الغاز الطبيعي بنحو ثلث الإنتاج الحالي، حيث ستضيف المرحلة الأولى ٧ تريليونات قدم مكعب من إجمالي الغاز الموجود بما يعادل نحو مليار قدم مكعب من الغاز يوميًّا لفترة تقدر بحوالي عشر سنوات، وبذلك سيكون عاملًا مساعدًا لانطلاق بعض الصناعات الثقيلة مثل صناعة البتروكيماويات والفولاذ والألمنيوم، الأمر الذي سيحفز المستثمرين ويوجد بنية اقتصادية مستدامة. ■

■ تفاصيل.....«الاقتصادي»

■ حقل خزان مكارم للغاز — من المصدر

خزان مكارم يحمل المكارم

■ مع بدء التدفق المتوقع للغاز من حقل خزان مكارم قبل نهاية العام الجاري، تنتظر السلطنة تدفقًا آخر للاستثمار الأجنبي المباشر في قطاعات حيوية مثل صناعة البتروكيماويات والفولاذ والألمنيوم وغيرها من مكارم يحملها خزان له من اسمه نصيب. فهذه القطاعات تعتمد اعتمادًا كبيرًا على توافر الغاز الإضافي، وهو الأمر الذي حد من ارتفاع الاستثمارات الأجنبية فيها انتظارًا لوجود مورد أكبر من الغاز، وهو ما يوفره حقل خزان مكارم الذي قدرت شركة «بي بي عمان» بأنه رفع إنتاج السلطنة من الغاز الطبيعي بنحو ثلث الإنتاج الحالي، حيث ستضيف المرحلة الأولى ٧ تريليونات قدم مكعب من إجمالي الغاز الموجود بما يعادل نحو مليار قدم مكعب من الغاز يوميًّا لفترة تقدر بحوالي عشر سنوات. وهذه التقديرات تعتبر عامل جذب للمستثمر الساعي إلى إقامة مشاريعه في بنية اقتصادية أساسية مستدامة. ■

■ البقية.....ص١٠

المحرر

موجة برد تضرب الخليج .. أمطار متفاوتة الغزارة على عدد من ولايات السلطنة

■ تراكم السحب في سماء مسقط أمس

■ موجة من الرياح النشطة الباردة المثيرة للأتربة والغبار شهدتها السلطنة أمس — تصوير كومار

■ مسقط - العمانية - عواصم - وكالات : شهد عدد من ولايات السلطنة أمس هطول أمطار خفيفة جراء تأثر السلطنة بأخدود منخفض جوي. وذلك بالتزامن مع موجة برد تضرب منطقة الخليج، حيث تنبأت الأرصاد الجوية في عدد من دول الخليج قبل أيام أن تؤثر موجة قوية من البرد والرياح على منطقة الخليج العربي وشبه الجزيرة العربية نهاية هذا الأسبوع، مع فرص لتساقط الأمطار والثلوج.

وفي محافظة مسقط هطلت أمطار خفيفة على ولاية مسقط تركزت على ريام وسداب والبستان، وشهدت ولاية مطرح هطول أمطار خفيفة على الشارع البحري ودارسيت. وهطلت أمطار خفيفة على ولاية بوشر تركزت في الخوير والغبرة والصاروج كما هطلت امطار خفيفة على ولاية السيب تركزت في المعبيلة الشمالية والمعبيلة الجنوبية والموالح الشمالية والموالح الجنوبية والحيل الشمالية والحيل الجنوبية والخوض والعذيبة وسور الحديد، كما هطلت أمطار خفيفة على ولاية العامرات على مركز الولاية ووادي عدي ووادي حطاط وسيح الظبي ومدينة النهضة والحاجر . وفي محافظة الداخلية هطلت أمطار خفيفة على ولاية نزوى تركزت على مركز الولاية وكمه والمدة وحي التراث والمحيول وتنوف وحي العين، كما هطلت أمطار خفيفة على ولاية بهلا تركزت على مركز الولاية والغافات وجبرين وحي السعد وبسياء، كما شهدت ولاية سمائل هطول أمطار خفيفة تركزت على مركز الولاية ووادي العق والدن والصويريج . أما ولاية بدبد فقد شهدت هطول أمطار خفيفة على مركز الولاية وفنجاء والفرفارة والسيح الأحمر. وشهدت محافظة البريمي هطول أمطار خفيفة على ولاية البريمي تركزت على مركز الولاية والشعيبة. ■

■ البقية.....ص١٠

آراء اليوم

- رأي الوطن.. شهادة من العالم.. بواقعية التنمية العمانية
- أين سيختفي «داعش»؟
- عندما وضع رقبته تحت مقصلة الطائفية
- أم الحيران وعمُونة بين كيان إرهاب و«دولة قانون؟؟»
- القمقم وترامب وعفاريت الكراهية

الأفلاج .. شرايين في الحضارة العمانية

عبري - من صلاح العبري:

■ منذ سالف العصور اشتهرت عمان بالزراعة، وكانت الأفلاج هي المصدر الرئيسي لري المزروعات، كما كانت شريان الحياة ونبضها الحيوي، وعلى مر التاريخ تعايش العُمانيون مع هذا المصدر فتفاعلوا معه وبنوا حوله بيوتهم ومساجدهم وشيدوا الحارات والقرى، فكان وما زال رفيقهم وصاحبهم، فتغنى به الشعراء وخلدوا اسمه بين سطور قصصهم وكتاباتهم، فصار أهم موروث تعاقبت عليه الأجيال وحافظوا عليه واهتموا به على مر الأزمان، ربما يخفت برهة من الزمن لكن يظل محفورا في ذاكرة الأبناء حتى يتم إحياؤه من جديد ليجري بخيره على أرضها المباركة. ■

■ تفاصيل.....ص٥

مستوى قياسي جديد لسعر الخام العماني

■ مسقط . العمانية: سجل الخام العماني أمس مستوى قياسيًّا جديدًا، حيث بلغ سعره تسليم شهر أبريل القادم ٥٥ر٩١ دولار، مقتربًا من ٥٦ دولارًا أميركيًّا. وأفادت بورصة دبي للطاقة بأن سعر نفط عُمان شهد أمس ارتفاعًا بلغ ٥٠ سنتًا مقارنة بسعر أمس الأول الخميس الذي بلغ ٥٥ر٤١ دولار. تجدر الإشارة إلى أن معدل سعر النفط العُماني تسليم شهر فبراير الجاري بلغ (٥٢) دولارًا أميركيًّا و(٧٢) سنتًا للبرميل مرتفعًا بمقدار (٨) دولارات أميركية و(١٨) سنتًا مقارنة بسعر تسليم شهر يناير الماضي. ■

■ تفاصيل.....«الاقتصادي»

■ مقاومون فلسطينيون يلقون زجاجات المولوتوف باتجاه آلية إسرائيلية خلال تظاهرة ضد التغول الاستيطاني ومصادرة الأراضي في قرية كفر قدوم بالضفة الغربية المحتلة أمس — الصورة من رويترز

الفلسطينيون يعتبرون موقف واشنطن من الاستيطان «غير مقبول»

القدس المحتلة - «الوطن»:

■ اعتبر مسؤولون فلسطينيون أمس الموقف الصادر عن البيت الأبيض بشأن الاستيطان «غير مقبول وغير واضح» ويعطي ضوءًا أخضر لدولة الاحتلال لمواصلة البناء الاستيطاني في الأراضي المحتلة، في تعارض مع السياسة التي اعتمدتها الإدارة الأميركية تاريخيًّا. وقالت عضو اللجنة التنفيذية لمنظمة التحرير الفلسطينية حنان عشراوي إن «البيان الأميركي الجديد. ■

■ البقية.....ص١٠
■ تفاصيل.....ص١١

الحبر لن يكون عالما افتراضيا

الجيش السوري يقترب من مدينة الباب ويكثف عملياته ضد «داعش» بدير الزور

دمشق - «الوطن»:

■ بات الجيش السوري على بعد ٣ كيلومترات فقط من مدينة الباب أكبر معاقل تنظيم «داعش» في الريف الشرقي لمدينة حلب، في حين كثف عملياته ضد الإرهابيين في محيط مدينة دير الزور.

ويأتي تقدم الجيش السوري في الريف الشرقي لحلب، بعد معارك عنيفة فكك خلالها أكثر من ٤ آلاف عبوة ناسفة، وأعلنت القيادة العامة للجيش السوري. ■

■ البقية.....ص١٠
■ تفاصيل.....ص١١

■ بائع سوري متجول يبيع السمك في حلب أمس — رويترز

الأمم المتحدة ترجح مغادرة ربع مليون نسمة من الموصل

■ جنيف - وكالات: أعلنت الأمم المتحدة أمس الجمعة أن حوالي ٢٥٠ ألفا من العراقيين قد يغادرون الأحياء الغربية للموصل تحسبا لهجوم عسكري جديد لاستعادة هذا الجزء من المدينة من قبضة الإرهابيين. وقال المتحدث باسم المفوضية العليا لشؤون اللاجئين ماثيو سالتمارش للصحفيين إن المفوضية ومنظمات أخرى تعمل للاستجابة. ■

■ البقية.....ص١٠

الخلايا الجذعية تجدد خلايا مرضى القلب المدمرة

■ باريس . العمانية: كشف البروفيسور الفرنسي فيليب هينون مدير ورئيس الجمعية العلمية الفرنسية عن تجربة رائدة أجريت لتجديد خلايا قلب مرضى القلب التي تعرضت لتدمير بفعل ارتشاح في عضلة القلب عن طريق حقن خلايا جذعية خاصة تعرف باسم «سي دي ٣٤» داخل القلب أثبتت فعاليتها في علاج العديد من ضحايا ارتشاح عضلة القلب. وكان الفريق البحثي قد أجرى تجاربه على ٤٤ مريضا خضعوا لتجربة أولية. ■

■ البقية.....ص١٠

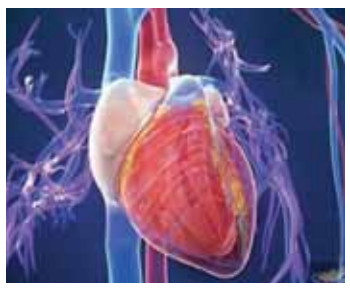
■ صورة توضيحية لعملية تجديد خلايا قلب مدمرة — العمانية

واشنطن تفرض عقوبات جديدة على طهران وموسكو تصفها بـ«غير بناءة»

■ واشنطن - عواصم - وكالات: فرضت الولايات المتحدة أمس عقوبات جديدة على إيران بسبب إجرائها تجربة جديدة على صاروخ بالستي، في خطوة وصفتها روسيا بأنها «غير بناءة». وتستهدف هذه العقوبات الأولى التي تقرها إدارة دونالد ترامب ٢٥ فردا وكيانا يشتبه خصوصا في أنهم قدموا دعما لوجستيا ومعدات إلى برنامج الصواريخ الإيرانية، بحسب بيان صدر عن وزارة الخزانة أكد أن العقوبات الجديدة لا تنتهك الاتفاق حول البرنامج النووي الإيراني الموقع عام ٢٠١٥. وكانت الولايات المتحدة وجهت أمس الأول الخميس تحذيرًا إلى إيران بعد تجربة الصاروخ البالستي الأحد. ■

■ البقية.....ص١٠

■ الحملة تهدف إلى توعية الموظفين والعاملين باتباع العادات الغذائية الصحية «من المصدر»

الفريق الطبي للكشف المبكر عن الأمراض المزمنة يزور مركز السلطان قابوس العالي للثقافة والعلوم

■ قام مؤخراً الفريق الطبي التابع لعيادة الطب الباطني بالمديرية العامة للخدمات الطبية بديوان البلاط السلطاني بزيارة مركز السلطان قابوس العالي للثقافة والعلوم، وذلك لإقامة الحملة الثانية للكشف المبكر عن الأمراض المزمنة.

حيث لاقت الحملة إقبالاً كبيراً من قِبل الموظفين والعاملين بالمركز، وتهدف الحملة إلى الكشف المبكر عن الأمراض المزمنة مثل ارتفاع ضغط الدم والسكري .. وغيرها من الأمراض، كما تهدف الحملة إلى توعية الموظفين والعاملين بإتباع العادات الغذائية الصحية التي تحد من خطر الإصابة بمثل هذه الأمراض المزمنة. ■

بلديات الظاهرة تبدأ المرحلة الأولى لنقل قطاع إدارة النفايات لشركة «بيئة» وتدشن المردم الهندسي

■ أثناء تدشين المردم الهندسي الذي تشرف عليه شركة «بيئة»

عبري . من صلاح بن سعيد العبري:

■ بدأت المديرية العامة للبلديات الإقليمية وموارد المياه بمحافظة الظاهرة عملية نقل وتسليم قطاع إدارة النفايات البلدية بمحافظة الظاهرة إلى شركة «بيئة»، حيث كانت نقطة البداية الاولى ولاية عبري (حي النهضة وتنعم).

وقد قامت الشركة المشغلة لقطاع ادارة النفايات بإستبدال حاويات القمامة القديمة، حيث تتضمن هذه المرحلة نقل ١٧٠٠ حاوية جديدة.

كما تم تدشين المردم الهندسي الذي تشرف عليه شركة «بيئة»، وتم التدشين من خلال وصول أول شحنة من النفايات البلدية القادمة من مختلف أرجاء المحافظة والذي سيمهد الطريق لغلق المطامر التقليدية المنتشرة في المحافظة.

الجدير بالذكر ان الشركة العمانية القابضة لخدمات البيئة «بيئة» كانت قد تعاقدت مع تحالف يضم كلاً من شركة «فيوليا» ذات الخبرة العالمية في مجال إدارة النفايات وشركة الرموز الوطنية لإدارة النفايات بمحافظة الظاهرة بإشراف فريق عمل مختص من شركة «بيئة» يعنى بمختلف الجوانب الفنية لضمان عملية نقل الخدمة حسب الخطة المرسومة للنقل. ■

لجنة التنمية الاجتماعية بالخابورة تناقش دمج الفرق الخيرية

■ الخابورة . العمانية : عقدت لجنة التنمية الاجتماعية بولاية الخابورة بمحافظة شمال الباطنة اجتماعها الأول لهذا العام برئاسة سعادة الشيخ سليمان بن سالم المحروقي والي الخابورة.استعرضت اللجنة خلال الاجتماع عددا من المواضيع المدرجة على جدول أعمالها من بينها مناقشة دمج الفرق الخيرية بالولاية وتكون تحت مظلة لجنة التنمية الاجتماعية إلى جانب مناقشة إقامة فعاليات حول موضوع الإرشاد الزواجي كما استعرضت اللجنة طلبات بناء مجالس عامة في بعض مناطق الولاية حيث اتخذت اللجنة بشأنها التوصيات والقرارات المناسبة. ■

«بلدي البريمي» يناقش مشروع زيادة المسطحات الخضراء ويدرس كيفية تطوير النشاط العقاري

■ الاجتماع ناقش عددا من الموضوعات الخدمية والتطويرية في ولايات البريمي من المصدر

البريمي . من سلطان بن خميس اليحيائي :

■ ناقش المجلس البلدي بمحافظة البريمي عددا من الموضوعات المدرجة على جدول أعماله من بينها مشروع زيادة المسطحات الخضراء وكيفية تطوير القطاع العقاري بالمحافظة، كما ناقش المجلس صيانة الأفلاج في ولاية البريمي.

جاء ذلك في الاجتماع الثاني للمجلس البلدي لهذا العام الذي ترأسه سعادة السيد إبراهيم بن سعيد البوسعيدي محافظ البريمي رئيس المجلس البلدي بمحافظة البريمي وبحضور أعضاء المجلس .

وقد تمت المصادقة من قبل الأعضاء على محضر الاجتماع الأول للمجلس لعام ٢٠١٧م، بعدها تم تقديم عرض مرئي حول تطوير النشاط العقاري والتحديات التي تواجه السوق العقاري بالمحافظة والنظر في عملية التنفيذ من قِبل المكاتب الاستشارية فيما يتعلق بقطاع الإنشاء وجودة العقار ورفع المستوى الفني والتصميمي لمخططات المباني السكنية الخاصة والتجارية ، وكذلك المنشآت الحكومية بحيث تؤسس هوية تتوافق مع التطور العصري للمحافظة .

وأكد مدير عام المديرية العامة للبلديات الإقليمية وموارد المياه بمحافظة البريمي أن البلديات مسئولة عن متابعة تنفيذ الاشتراطات التخطيطية وفق لائحة تنظيم المباني رقم (٤٨/٢٠٠٠م) وكذلك اللائحة الجديدة رقم (١٠/ ٢٠١٧م) مشيراً إلى أن التشطيبات الداخلية وجودتها راجعة إلى ملاك العقار.وبدوره أوصى المجلس بمخاطبة الجهة العقارية المتخصصة برؤية المجلس لمعرفة آرائهم في هذا الجانب ، إضافة إلى تشكيل فريق عمل من المجلس والجهات المختصة بالمحافظة مع وجود ممثلي المكاتب الاستشارية بمحافظة البريمي لمناقشة هذا الموضوع.

واتفق الأعضاء على أن التنويع في المنتجات العقارية ورفع مستوى التنافس بين المستثمرين والمطورين العقاريين والترويج لجذبهم محلياً وعالمياً من خلال شركات تسويق حديثة، و تفعيل دور القطاع الخاص ،وتنظيم أعمال التطوير العقاري والسعي لتحقيق الاستدامة في مجال إنشاء المباني متكاملة الخدمات والمرافق؛ الأمر الذي يزيد من مساهمة القطاع العقاري في عملية البناء والتطوير المعماري والنسق الجمالي للمنشآت العقارية بالمحافظة.

من جانب آخر ناقش أعضاء المجلس المقترح المقدم من نائب رئيس المجلس البلدي لعمل خطة عمل المجلس البلدي بالمحافظة للفترة الثانية من خلال تشكيل فريق عمل للتخطيط بحيث يكون ذلك الفريق مشكلا من أعضاء المجلس البلدي وبعض من يراه المجلس مناسباً لوضع الخطوط العريضة لملامح تلك الخطة.

و استعرض الأعضاء كذلك محضر لجنة الشؤون العامة الأول لعام ٢٠١٧م والتي ناقشت موضوع الأفلاج بولاية البريمي وصيانتها وتعزيز الثروة المائية وتنمية مصادرها واستدامتها، والحفاظ على مواقع إحرامات وثقاب وشرائع وقنوات فلجي صعراء والبريمي في المنطقة المحيطة والمغذية لتلك الأفلاج، إضافة إلى مخاطبة الجهات المختصة لدعم وصيانة تلك الافلاج والآبار المساعدة لها ومعالجة الثقاب القديمة مع وجود المشروع الحكومي الحالي لوزارة الزراعة والثروة السمكية في حال وصول الصيانة إلى شريعة الفلج ، واتفق الأعضاء على ضرورة وضع حلول عملية مع مراعاة النواحي الاقتصادية والاجتماعية والبيئية لإعادة إحياء الواحات والحفاظ على الثروة الزراعية القائمة على هذين الفلجين.

كما ناقش أعضاء المجلس البلدي محاضر وتقارير اللجان والردود الواردة من الجهات المختصة منها مناقشة محضر الاجتماع الأول للجنة الشؤون الصحية والاجتماعية والبيئية بالمجلس البلدي لهذا العام ومناقشة مقترح وضع برامج لسرعة الإغاثة في حالات الأنواء المناخية والحرائق وغيرها والأعمال الإنسانية المرتبطة بذلك الجانب بمحافظة البريمي ومناقشة موضوع خدمة المساجد في محافظة البريمي ومناقشة مشروع زيادة المسطحات الخضراء بالمحافظة في الأراضي المخصصة للمتنزهات وعلى جانبي الطرق العامة وتزويد تلك المسطحات بالإنارة والمياه والخدمات الأخرى لما لها من أهمية في الجانب البيئي والجمالي والترفيهي .

كما ناقش أعضاء المجلس أهمية نظافة وصيانة المرافق العامة بولاية السنينة وباقي ولايات المحافظة وكيفية الحفاظ عليها للأجيال القادمة، والسعي لتوفير وتطوير الممتلكات العامة على المنطقة الواقعة في الشارع العام لولاية السنينة والتوجه لمخاطبة الجهات المختصة بذلك؛ نظراً لكون هذا الطريق محطة عبور للمتجهين من محافظة البريمي إلى المحافظات الأخرى كما تم استعراض بعض المواضيع المحالة من لجنة الشؤون البلدية بولايتي البريمي ومحضة. ■

عين الشنحف الجبلية مقصد للراحة والاستجمام

قرية بيح بعبري .. واحة غناء بجمال الطبيعة ومعالمها التراثية

■ طريق الوادي والواحات الغناء حوله تزين القرية

■ مزارع قرية بيح

عبري – من سعيد بن علي الغافري ومحمود زمزم :

■ تزخر القرى العمانية بطبيعة خلابة وتراث عريق يتحدث عن حضارة الإنسان العماني وتاريخه عبر الحقب والأزمنة ومزيج مما سطره الآباء والأجداد في سجل ماجد مليء بالحضارة وبمنجزات أهلها حفروا أعمالهم في الصخر فكانت أعمالهم كجبالهم شماء صامدة في وجه الأزمنة .

قرية بيح إحدى قرى ولاية عبري الـ ٢٤٤ وجميعها تتميز بجماليات متنوعة ، تلك القرية تبعد عن مركز ولاية عبري ٧٠ كيلو مترا إحدى الواحات الريفية بتضاريسها وطبيعتها الخلابة والوصول إليها عبر الطريق المزدوج من جامع السلطان قابوس بعبري بمنطقة المرتفع والعراقي والعينين والدريز ثم الانعطاف إلى بلدات هجيرمات وكهنات لتجاورها بلدة الرحبة تستقبلك قرية بيح بعبير ورياحين طرقاتها وبيوتها وطبيعتها التي تزخر بصور الجمال وطيبة أهاليها.

الوطن زارت هذه القرية الجميلة وجالت في مسالكها وطرقاتها وبيوتها التي تفوح بعبق الماضي وجمال الحاضر فالتقت بعدد من المواطنين يقول ياسر بن سيف بن سليمان المعمري الذي رافقنا خلال زيارتنا لقرية بيج ووصف لنا روعة المكان وقال : قرية بيج واحة زراعية تجمع مفردات ثرية وتبعد عن عبري بمسافة ٧٠كيلو مترا نالت نصيبها من معطيات العهد المبارك لجلالة السلطان قابوس بن سعيد المعظم . حفظه الله . كمثيلاتها من قرى عبري من طرق وكهرباء وغيرها من المنجزات وتزين هذه القرية معالم تراثية وطبيعية مثل عين الشنحف الجبلية والتي تعتبر مقصدا للراحة والاستجمام للعائلات وجبل الريس والواحات الزراعية التي تجود بالمحاصيل الزراعية المتنوعة والتمور وفي القرية فلجان هما فلج البلاد والعابية ونتطلع من الجهات المعنية بوزارة البلديات الإقليمية وموارد المياه القيام بصيانتهما وإنشاء سد حماية للحفاظ على ديمومة المياه كما يمكن للزائر القادم من محافظتي جنوب وشمال الباطنة الوصول للقرية سواء عبر طريق الرستاق أو الخابورة باتجاه مسكن والنجيد والحومانية ويتجه إلى الطريق الممتد إلى هجيرمات وكهنات والرحبة وأيضا للقادمين من شمال الباطنة يسلك طريق خدل ثم المنعطف لبلدة هجيرمات بنفس المسار فالبلدة تتميز بطقس معتدل وهواء نقي وواحات زراعية وأشجار السدر والسمر والغاف وواديها الذي يعد محطة استراحة كما يمتهن الأهالي العديد من الأعمال والحرف التقليدية ويمارس الأهالي الفنون التقليدية في مختلف المناسبات

■ مناظر خلابة بقرية بيح بعبري

■ أحد أفلاج القرية

.الأهالي يتطلعون لإنشاء سد حماية وصيانة فلجي العابية والبلاد

■ أحد المظاهر الاجتماعية التي تعيد للسوق روحه

■ تجمع كبير من أهالي القرية لبيع منتجاتهم وتسويقها

«من المصدر»

تمت إقامته بالتعاون مع غرفة تجارة وصناعة عمان بالظاهرة وبلدية ضنك والأهالي

سوق فدى بضنك أحدث النوافذ التسويقية لتلبية حاجة المجتمع في تلك المنطقة

ضنك – من ناعمة الفارسية :

■ شهد سوق فدى المفتوح بولاية ضنك رواجا واسعا من قبل المتبضعين الذي أقيم يوم الجمعة لأول مرة بدعم من فرع غرفة تجارة وصناعة عمان بمحافظة الظاهرة وبلدية ضنك وبمشاركة الأهالي الذين بادروا بتهيئة موقع السوق المقام بجانب سبلة البلدة وبذلوا جهودهم في الاستعداد لإقامته كلّ حسب استطاعته ويعد هذا السوق أول سوق اجتماعي بالبلدة ارتأى الأهالي إقامته لتلبية احتياجاتهم نظرا لبعد موقعه عن مركز الولاية.

وتعرض في السوق مختلف تعاملات البيع والشراء بمشاركة أكثر من ٥٠ عارضا وأسرة منتجة ومنها بيع الأغراض المستعملة من (سيارات وأجهزة إلكترونية وأدوات مستعملة وأثاث وكتب ....الخ) وبيع المنتجات الزراعية والأعلاف الحيوانية والطيور والحلوى العمانية وعسل النحل ومنتجاته ومشتقاته وعرض وبيع المشغولات اليدوية والإنتاج المنزلي للأسر وتسويق الإبداعات الشبابية في مختلف المجالات .

ناصر بن سيف بن حميد الزيدي رئيس اللجنة المنظمة للسوق أشار إلى أنسوق فدى يعتبر أول سوق اجتماعي في البلدة يدعم الأفراد بطريقة منظمة وهو عبارة عن تجمع تجاري وجاءت الفكرة إيماناً من الأهالي وأعيان الولاية وعلى رأسهم عضو مجلس الشورى بأهمية دور الأسر المنتجة والمؤسسات الناشئة في الإنتاج المحلي ، وإيجاد فرص لزيادة دخل الأسر والأفراد وكذلك المساعدة في خلق رواج اقتصادي بولاية ضنك عامة وبلدة فدى خاصة كون البلدة بعيدة عن سوق الولاية ولحاجة الأهالي الماسة لتوفير سوق مفتوح لسد احتياجاتهم المعيشية ومستلزماتهم المنزلية المختلفة ، ومن جانب آخر إتاحة الفرصة لتسويق المنتجات والأغراض الزائدة عن الحاجة لدى البعض ومن هذه التجربة سيتم قياس مدى الإقبال على السوق وعلى ضوء ذلك سيتم تنظيم سوق فدى المفتوح ليكون دورياً مرة كل شهر قابل للتغيير حسب درجة الإقبال عليه .

وأضاف الزيدي بأن الولاية تزخر بوجود عدد من الحرفيين الذين لازالوا يمارسون حرفهم التقليدية وهذا السوق أيضا فرصة لتحفيز المهتمين بصناعة الحرف التقليدية والأكلات الشعبية والأسر المنتجة للمحافظة على هذه المهارات وجعلها وسيلة للعمل والإنتاج، بحيث يتوفر دخل إضافي للأسر المنتجة وتشجيعها على الاستمرار بمزاولة العمل بهذه الحرف التقليدية وتنمية مهاراتهم لتكون أكثر إبداعاً وابتكاراً ، ولابد من الإشارة إلى أن السوق قابل للتطوير في المستقبل بحيث يحتضن المزيد من الأسر المنتجة ، والأنشطة والفعاليات المصاحبة ، علماً بأن التجربة الحالية للسوق تشتمل على ٥٠ عارضا وخصصت مساحة كبيرة في وسط البلدة تحديدا بجانب السبلة بحيث تحاكي الواقع التقليدي ، كون بلدة فدى تعد من البلدات الجميلة بالولاية التي لازالت تحتفظ بجماليات موقعها الخلاب فهو يعد نموذجا للأسواق التقليدية التي تجمع ما بين أغراض التبادل التجاري والتواصل الاجتماعي في نفس الوقت ، ونأمل أن يعمل السوق على ترويج منتجات المشاركين ، واحتضان جهود الأسر المنتجة من أجل توفير الدعم المادي والمعنوي للاستمرار بالإنتاج ، من أرجاء الولاية بفكرة قد يراها البعض تقليدية ، ولكنها ستطرح بأسلوب عصري ، حيث إن فكرة الأسواق الموسمية موجودة منذ زمن بعيد في الكثير الأماكن .

كما أبدى الأهالي والمتبضعون والمشاركون رغبتهم في تواصل إقامة هذا السوق بحيث يتم تدويره شهريا في أرجاء الولاية بما يلبي الكثير من الاحتياجات وبالتالي يسّوق لإنتاج الأسر المنتجة بصورة واسعة فهو بمثابة تظاهرة اجتماعية واقتصادية معا . ■

■ بيع الحلوى والأكلات العمانية والمصنوعات المنزلية للأسر المنتجة تجربة تحتاج لتدعيم

■ الأسر اتخذته منفذا لبيع منتجاتها المحلية والزراعية وأغراضها القديمة

■ البيع في السوق يأخذ أشكالا تراثية متعددة

■ بيع وشراء الطيور نوافذ وجدت طريقها للتجارة في القرية

اشتمل على برامج ومحاضرات ومعرض تثقيفي

فعاليات الأسبوع الثقافي الثالث بقرية المسفاة بدماء والطائيين

دماء والطائيين.من ماجد المحرزي :

■ أقيمت مؤخرا فعاليات الأسبوع الثقافي الثالث بولاية دماء والطائيين بقرية المسفاة تحت شعار (حتى يغيروا ما بأنفسهم) يأتي هذا الشعار ليحمل دلالات عميقة ومعان كبيرة ، فهو يركز على بناء النفس بناء صالحا، أي ينبغي لنا جميعا أن نغير من توجهاتنا ونوايانا إلى الخير ثم نستطيع بعد ذلك التأثير الإيجابي فيما حولنا .

تهدف فعاليات الأسبوع الثقافي الذي يشارك فيها جميع أفراد المجتمع وعدد من المؤسسات الحكومية والأهلية بالولاية إلى التعريف ونشر الوعي الثقافي بين أفراد المجتمع في شتئ المجالات وتعزيز دور الشباب في مجال العمل التطوعي والحفاظ على مكتسبات وصون البيئة والحفاظ عليها بالإضافة إلى تحقيق الشراكة المجتمعية بين أفراد المجتمع وتقديم مشغولات حرفية تقليدية وشعبية .

وقد اشتملت فعاليات الأسبوع على برامج ومحاضرات ومعرض توعوي تثقيفي يشتمل على مشغولات حرفية تشتهر بها الولاية وحملات نظافة عامة ومناشط رياضية متنوعة بمشاركة جميع شرائح المجتمع المحلي .

تضمنت افتتاح فعاليات الأسبوع كلمة للشيخ محمد بن سليمان الشعيلي راعي المناسبة والتي تطرق فيها إلى ذكر نماذج من سيرة الرسول صلى الله عليه وسلم وسيرة أصحابه الكرام وكيف تربوا على المنهج القرآني ، وهو المنهج الذي استطاعوا به أن يسودوا العالم ، فكانوا مثالا رائعا في التغيير، غيروا ما بأنفسهم حين تخلوا عن الجاهلية ، واعتنقوا الإسلام ولامس الإيمان شغاف قلوبهم فكانت لهم القيادة بين الأمم.

ثم قام راعي الحفل برفقة المشايخ والأهالي بافتتاح المعرض المصاحب للأسبوع الثقافي والذي احتوى على عدة أركان منها ركن السلامة المرورية بمشاركة شرطة عمان السلطاني وركن الثقافة الصحية بمشاركة وزارة الصحة وركن الثقافة الإسلامية بمشاركة وزارة الأوقاف والشؤون الدينية وركن السيرة النبوية وركن اللغة العربية وركن الثقافة الزراعي بمشاركة وزارة الزراعة.. وركن البيئة وركن العلوم وركن التراثيات وركن المبيعات ، كما ضمت هذه الأركان على مطويات ومنشورات ومجلات ووسائل تثقيفية، يتم توزيعها على الزائرين بغرض تثقيفهم ونشر الوعي بينهم .

وقد تضمن الاسبوع على دورة تدريبية بعنوان «قوانين صناعة التغير» ألقاها المدرب يوسف العطار في قاعة التثقيف الصحي بالولاية؛ حضرها مجموعة من الشباب ولاقت اعجابا وقبولا واستحسانا لهم .

كما أقيمت محاضرة في جامع العشيرية بقرية المسفاة بعد صلاة المغرب للمحاضر الدكتور خلفان الجابري بعنوان «استلهام التراث التربوي العماني في تعليم الطفل القراءة والكتابة»ركز المحاضر فيها على أهمية تعليم الأطفال وتربيتهم التربية الصالحة واتخاذ الطرق المثلى في تعليمهم، وذكر أمثلة من التراث العماني كانت لها نجاحا باهرا ودورا مهما في بناء الأطفال تعليميا وتربويا .

كما انطلقت خلال فعاليات الاسبوع الثقافي حملة نظافة عامة والتي استهدفت المرافق العامة في القرية وبعض الأماكن السياحية المهمة بمشاركة بلدية دماء والطائيين، وفي المساء اقيمت مسابقات رياضية تحت اشراف فريق الشباب الرياضي والثقافي وتمثلت هذه المسابقات في شد الحبل والجري، والتي جمعت بين الرياضة والمرح .

وجاءت حملة الزراعة صباح يوم الأحد لتعيد للجيل الجديد دور الآباء والأجداد في مجال الزراعة خاصة وأن هذه الحملة اهتمت بتنمية أموال الوقف وغرس الأشجار المهمة فيه لينال المشارك فيها أجر الغرس والوقف.

وفي يوم الأثنين كانت هناك برامج ومسابقات نسائية متنوعة حتى تنال المرأة نصيبها من ها الأسبوع وأما الشباب فقد انطلقوا في الرحلة الجبلية إلى وادي من أودية القرية الكبيرة المعروفة واشتمل برنامج الرحلة على برنامج رياضي وغذائي وبرنامج في التفكر والتأمل والتدبر.أما يوم الثلاثاء فكان يوما تعليميا مفتوحا حافلا بالبرامج والأنشطة تم فيه استضافة أحمد الحراصي والذي ألقى محاضرته لنساء تحت عنوان « سؤال وجواب في الصلاة وفي فاتحة الكتاب» وتم تعليم الطلاب بعض الأسس التي تتعلق بالقراءة والكتابة خلال الفترة الصباحية وفي المساء تم إلقاء محاضرتين لرجال محاضرة بعنوان «انطلق نحو القمة» القاها سيف المسكري ومحاضرة بعنوان «مرض السكري» لطبيب أنيس وقام الطبيب بعدها بفحص السكر وضغط الدم والوزن للحاضرين.

وفي يوم الأربعاء ألقى ناصر الحسني محاضرة بعد صلاة المغرب بعنوان «حداثة الكتابة في الأدب العماني بين الواقع والمأمول»وفي ختام الاسبوع الثقافي تم إلقاء دورتين دورة في «التغيير والتجديد في الوسائل الدعوية» للمحاضر علي الحسني ودورة للأخصائي الاجتماعي حمد بن حارث الحسني في «حماية الأطفال من الإساءة« . ■

■ أهالي البلدة يتجولون في المعرض المصاحب للأسبوع الثقافي

■ التجول في أرجاء المعرض الحرفي المقام بمناسبة الأسبوع الثقافي

«من المصدر»

■ صورة للمشاركين في فعاليات الحملة

المأكولات الشعبية العمانية مذاق الطعم الأصيل

كتب . خالد الرواحي:

■ شكلت القرية التراثية ركناً رئيسياً لزوار مهرجان مسقط بمتنزه النسيم العام بما تزخر به من تنوع ثقافي وحضاري وفني وتراثي وايضاً تربوي وترفيهي ، فتجد الزوار عند دخولهم للمهرجان يجعلون القرية التراثية وجهتهم الأولى ، حيث يجد الكبير والصغير ما يستهويه ويشد انتباهه. من بين هذه الأركان وأكثرها اقبالاً من زائري المهرجان ركن المأكولات الشعبية حيث الرائحة الزكية والمذاق الشعبي العماني الأصيل ، فتجد الزوار وخاصة من خارج السلطنة يستلذون بتجربة المأكولات الشعبية القديمة والتي من أهمها الخبز العماني والحمص والثريد والرز واللحم والهريس لينتقلوا بعدها التجربة مذاق الحلاوة مع حبات اللقيمات العسلية ومما يزيد المكان أناقتاً وجمالاً وجود الجلسة الشعبية التراثية المصنوعة من سعف النخيل ومشتقاتها ، ■

المهرجان رحلة مليئة بألوان الفرح والبهجة

الأطفال يعبرون بكل اللغات عن فرحتهم بزيارة مهرجان مسقط

كتب . ناصر الرزيقي:

■ مهرجان مسقط هي لحظات يحكي قصتها الأطفال تجدهم يبتهجون بخبر الذهاب إلى هذا المكان الذي غالبا ما يضع الطفل في ذهنة صورة خيالية مليئة بالتشويق والمرح، فهناك من يضع جدولا ماذا سيحقق من أهداف وما الذي سيفعله بهذه الرحلة، أما طفل آخر يخطط ويكتب ماذا سيشتري من هدايا بالطبع فهي فرصة لخوض تجربة من الأثارة والمتعة خاصة وأن المهرجان يقام في فترة إجازة منتصف السنة الدراسية، فالزائر لمواقع المهرجان يلامس هذه السنفونية المتكاملة عندما يجتمع أفرادها في مشهد درامي يتكرر يوميا الكل يستمتع بروعة العروض والأنشطة والبرامج ،الألعاب، إلى جانب البرامج المثرية التي تقدمها أركان المؤسسات الحكومية والمجتمعية التي غالبا ما تهدي الأسرة حزمة من البرامج التعليمية والترفيهية التي تلامس ابداعات ومواهب الأطفال .

■ الألعاب الكهربائية عشق الأطفال في المهرجان
تصوير – علاء الوهيبي

■ ولاء حسن – البحرين

■ ريهام حمد

■ سلاف الزوايدي

■ هيفاء البلوشية

■ ريان العريمي

■ شهد صالح – البحرين

دهشة

من هنا عبر هذه الأقلام الصحفية التي ترسم لوحات متنوعة من أخبار المهرجان رصدنا لكم انطباعات الأطفال حول فعاليات مهرجان مسقط ٢٠١٧م، في البداية كان لقاءنا مع الطفلة ولاء حسن من مملكة البحرين الشقيقة التي هي في زيارة لأقربائها بعمان حدثتنا قائلة : زرتُ المهرجان أكثر من مرة مع عائلتي وفي كل زيارة هناك أشياء تشدُ انتباهي خاصة القرية التراثية العمانية فهي مليئة بالعادات والمناسبات ذات الطابع العماني، ومناسبة « الحول حول » اكثر الأشياء التي دهشتني في طريقة الاحتفال بالطفل في عامه الأول خاصة عندنا يكون في الوسط والاطفال من حوله يحتفلون به، حقا لحظات مفرحة تروي القلب سرورا وسعادة، كما شاركها رأيه الطفل محمد بن ناصر العبري من ولاية الحمرا بمحافظة الداخلية الذي التقينا به في القرية البدوية قائلا: أشكر والدي الغالي الذي دائما الذي يعلمنا أشياء جديدة ومفيدة عندما نأتي لمهرجان مسقط سنويا، فالقرية البدوية بما تحتويه من لحظات العيش في الصحراء والمكان الذي يعيش فيه الإنسان البدوي يجعلك تفخر بهذا الأرث الحضاري .

ممتع

أما الطفلة فاطمة الزهراء قرونرود من جمهورية الهند التي شاركت أسرتها بالمجيء لفعاليات المهرجان بمتنزه العامرات فقالت « سعيدة جدا بحضوري ومشاركة أفراد عائلتي في الاستمتاع بما يضمه المهرجان من تنوع الذي يمتزج بين الماضي والحاضر، فهنا شاهدت اشياء جميلة خاصة الحرف التقليدية العمانية وما يصنعونه من أدوات وهدايا ذات أشكال رائعة، فهو شيئا رائع جدا أن تتعرف على مثل هذا الصناعات التقليدية وتشارك الحرفيين في تعلمها وتجربتها، وأردفت الطفلة أ أو إي من اليابان التي تزور عُمان أول مرة وصفت زيارتها للسلطنة « عمان بلد جميل والناس هنا لطفاء ودودين في تعاملهم « وعندما زرت المهرجان في العامرات أبهرتني الاضواء على الطرقات فهي تجعلك تتشوق أكثر لمشاهدة من بداخل هذا المكان من مفاجآت وعروض « نعم المهرجان ممتع ومتنوع وخاصة في البيئات العمانية بالقرية التراثية، حيث تذوقت خبز الرخال ودهشتني طريقة خبزه .

فرصة

وعبرت شهد حسن من مملكة البحرين حبها وعشقها لزيارة السلطنة لأول مرة قائلة: زرنا كل فعاليات المهرجان في متنزه النسيم والعامرات لاحظت هناك تنوع في الفعاليات وما استمتع به عند زيارتي لكل مهرجان أزوره مع أسرتي الألعاب الألكترونية، فوجدت بمتنزه العامرات ألعاب كثيرة وهي فرصة لنا كأطفال أن نعيش أجواء ممتعة في ممارسة هذه الألعاب، أما صديقتها ريهام حمد من ولاية السيب ذكرت أن المهرجان هذا العام مختلف وأحلى خاصة في وجود ألعاب الكترونية متنوعة وكثيرة، في الحقيقة ادهشني تنظيم الالعاب واسعار كل لعبة فشكرا للقائمين على هذا المهرجان .

لحظات

وأشارت الطفلة سلاف بنت عبدالله الزوايدي من محافظة مسقط أن لحظات زيارتي للمهرجان بمتنزه العامرات أكثر من مرة طوال فترة المهرجان يجعلني أستمتع كثيرا بأروقته وأركان، ففي كل زاوية هناك قصة ومشهد تناظره بعينيك واحيانا تتعلم منه أشياء مفيدة، أما الطفلة ريم بنت عبدالله الشيدية من ولاية بوشر التي عبرت عن زيارتها لركن النادي الثقافي قائلة: هكذا تعودت عندما أزور المهرجان مع أفراد أسرتي هناك أركان متنوعة تخوض فيها تجربة التعلم والاستمتاع، فركن النادي الثقافي يقدم أنشطة تعليمية ثرية للأطفال كالرسم والقراءة ومشاهدت الحكايات المفيدة، وشاركهما الرأي من دولة قطر الطفلة فاطمة حسن قائلة : المهرجان فرصة للتعرف على ثقافة هذا البلد فهناك حكاية طويلة تسردها القرية التراثية بما تحتويه من تنوع للعادات والفنون الشعبية والتقاليد والمؤكولات العمانية، كما شاهدت بالمهرجان المنتجات العمانية التي تقدم في المحلات فهي حقا شهيئة ولذيذة .

متجدد

وفي نهاية لقائنا تعرفنا على الطفلة هيفاء البلوشية من ولاية سمائل بمحافظة الداخلية التي أستمتعنا بالحديث معها في البداية عرفتنا على نفسها قائلة : المهرجان يتجدد كل عام فهناك مفاجآت وتطور في الفعاليات التي يقدمها القائمين على تنظيم هذا العرس وشعار المهرجان « لنحتفل بعمان » حقا انه رائع كلنا هنا نحتفل ونشاهد ونستمتع بعمان، كما تحدثت لنا عن هواياتها : فهي تحب أن تكون مقدمة برامج تلفزيونية وإذاعية وايضا تطمح أن تحظى بفرصة للمشاركة في برنامج سفاري على قناة أم بي سي ٣، في ختام حديثها تتمنى للاطفال أن يستمتعون بهذه الفعاليات فهي فرصة لهم للمرح والسعادة . ■

اللبان العماني تجاوز المحلية إلى العالمية

متابعة . راشد الشكيلي:

■ اللبان العماني يفوح عطره في القرية التراثية في متنزه النسيم العام ومن خلال وجودنا فيها التقينا بغدير الرئيسيه التي تعمل بهذه المهنة وحدثتنا بداية عن تواجدها في المهرجان قائلة نتواجد هذا العام في متنزه النسيم العام من خلال محل لنا في القرية التراثية ولله الحمد وجدنا تقبلا كبيرا من قبل زوار المهرجان لمعروضاتنا التي نقدمها لهم لان اللبان العماني له شهرته وتاريخه المعروف منذ القدم وعن تواجدها هي كفتاة عمانية تضيف الرئيسيه قائلة يعني لي الشي الكثير من جهة فهي تثبت قدرة لفتاة العمانية في اقبالها وتقبلها العمل في مهن كثيرة ومتنوعة كما انه اكسبني خبرة في كيفية التعامل مع من الزوار من جنسيات مختلفة والتعرف على الاذواق التي يقبلونها وترضيهم، بالإضافة الى تعرفنا على مؤسسات تريد الاستفادة من الخدمات التي نقدمها سواء من داخل السلطنة او خارجها واستطعنا ان نقدم للعالم اللبان العماني بصورة رائعة ومميزة وتعرفوا عليه من خلالنا ومستقبلا نتمنى ان نقدم خلطة مستقبلية للبان واختتمت حديثها قائلة وما لفت انتباهي في مهرجان هذا العام اقبال الاجانب من غير العرب على اللبان العماني مما يدل على ان اللبان العماني استطاع ان يتجاوز المحلية ليصل الى العالمية ■

تصوير : سامي الوهيبي

جمهور جيد حرص على المتابعة حتى النهاية

في مسرحية « حيا الله من جانا» «المال يفنى والحبيب يدوم» والبحث عن أخ الفنان الكويتي ولد الديرة في السلطنة

كتب – عبدالله الجرداني

■ قدمت فرقة « مسرح عمان» ولمدة يومين متتاليين على خشبة مسرح المدينة بمتنزه القرم الطبيعي المسرحية الكوميدية «حيا الله من جانا» ضمن فعاليات مهرجان مسقط ٢٠١٧م وسط حضور جيد من الجمهور الذين حرصوا على مشاهدة المسرحية حتى النهاية نظرا للمواقف الكوميدية والاسلوب الساخر الذي تميز به أداء الممثلين، وهي من تأليف الفنان الكويتي ابراهيم الشيخلي واخراج الفنان فيصل العامري وبطولة الفنانة القديرة أمينة عبدالرسول والفنان القدير سالم بهوان والفانان الكويتي القدير خالد راشد «ولد الديرة» .

وحول تفاصيل المسرحية قال فيصل بن طلال العامري مخرج المسرحية:

بداية أشكر بلدية مسقط على الاهتمام واتاحة الفرصة للمشاركة في مهرجان مسقط ٢٠١٧م وتقديم العرض المسرحي «حيا الله من جانا» من بطولة نخبة رائعة ومميزة من نجوم السلطنة والخليج لهم وضعهم ومكانتهم المسرحية على الساحة الفنية الخليجية الذين اجتهدوا في الأداء ليصبح العمل اضافة رائعة لفرقة «مسرح عمان»، ولقد ارتأينا في الفرقة وكنوع من الدعاية أن تكون هناك سحوبات للجمهور منها السحب على سيارة وهواتف نقالة وساعات يد وغيرها من الجوائز ولله الحمد كان الإقبال جيدا من الجمهور فأسعار التذاكر كانت زهيدة في متناول الأيادي . وأضاف: فكرة العمل باختصار أن هناك شخص عماني ثري لديه ولدان يكتشف في الأخير أن لديه أخ من دولة الكويت وبالتالي يصبح هناك حدث وقصة جميلة من خلال مواقف ودراما رائعة تتخللها أحداث لقضايا مجتمعية معاصرة وحديثة في مجالات مختلفة بإسلوب مسرحي راق، وأشار الى أن المسرحية قدمت لمدة يومين على مسرح المدينة وسوف تطوف محافظات السلطنة بعون الله خلال الفترة القادمة لتصل الى مهرجان الخريف القادم في جنوب السلطنة، كم أن هناك نية لتقديم العرض في دولة الكويت ان شاء الله، واختتم حديثه موضحا أن فرقة «مسرح عمان» قدمت خلال الفترة الماضية أعمالا ناجحة ومتميزة منذ مشوار الانطلاقة مع الفنان محمد جابر العيدروس من خلال مسرحية «المجلس» ثم مسرحية «صربوخ» من بطولة الفنانة غادة الزدجالية، وهذا هو العمل الثالث للفرقة مشيرا الى أن هناك مفاجأة قادمة ان شاء الله .

وقالت الفنانة القديرة أمينة عبدالرسول : أشكر فرقة «مسرح عمان» على العمل الجميل الذي قدموه أمس، فنحن كممثلين عمانيين لم نلتق على خشبة المسرح منذ فترة طويلة، وقد تمكن الفنان فيصل العامري من تجميعنا ومع أشقائنا من دولة الكويت في هذا العمل الكوميدي، وأوضحت أن موضوع المسرحية يحكي على أن خليجنا واحد تربطنا صلة الدم والقرابة حيث يأتي شخص من دولة الكويت يبحث عن أهله في السلطنة والقصة ليست بغريبة على المجتمع الخليجي فهناك قصص واقعية، وتحدثت عن واقع المسرح العماني وقالت: في الأونة الأخيرة هناك نشاطات لمهرجانات المسرح بالسلطنة وبالتالي أصبح الجمهور واع وهو يتعطش لمشاهدة الأعمال المسرحية بصفة مستمرة وهو يبحث عن الكوميديا التي تنسيه التعب والهموم اليومية فالمسرح هو متنفس لكل من يبحث عن الابتسامة والضحكة، وقد أقمنا المهرجان الأول للمسرح الكوميدي العماني في ولاية الرستاق وحظي بتنافس وابداعات بين الفرق المشاركة، مشيرة الى أن الفرق الأهلية ينقصها الدعم المادي لإقامة الدعاية والاعلان لما تقدمه من عروض ، فالإعلان والترويج هو الذي يجذب الجمهور لمشاهدة الأعمال التي تقدمها تلك الفرق.

وتقدم الفنان القدير سالم بهوان بالشكر والتقدير لمخرج المسرحية فيصل العامري وبقية أعضاء فرقة «مسرح عمان» على الاستضافة والمشاركة في المسرحية وقال: قمت بدور أب العائلة والقالب بشكل عام هو من الكوميديا الساخر المحترم الذي لا يخدش الحياء، وأوضح أن البيع الجيد لتذاكر المسرحية يدل على حب الجمهور لمتابعة المسرحيات العمانية كما ان انتشار الفرق الأهلية وتنظيم المهرجانات بصفة مستمرة سيساهم بلا شك في تطور المسرح العماني خلال المرحلة القادمة ، انما ينقصنا التسويق في مختلف الوسائل الاعلامية.من جانبه قال الفنان الكويتي القدير ولد الديرة: أحيي الشعب العماني الذي أواجهه لأول مرة فلم أكن أتوقع أن هناك جمهور عماني يتابع أعمالي، وأشكر فرقة «مسرح عمان» على اتاحة الفرصة لي للمشاركة في أداء المسرحية ، حيث وافقت على المشاركة بعد أن قرأت النص الذي يتحدث عن حالة بها قصة اجتماعية بقالب كوميدي حول مغزى مفاده «المال يفنى والحبيب يدوم»، فكان دوري هو الشخص الذي يبحث عن أهله في السلطنة بعد أن أفصحت لي أمي الكويتية بسر قبل مماتها وهو أن أبي عماني ولدي أخ وأولاد أعمام بالسلطنة فأتيت الى السلطنة أبحث عن أهلي. ■

■ مشاهد من المسرحية
تصوير – يوسف العويسي

■ جمهور كبير حرص على مشاهدة المسرحية

الأفلاج

صناعة حضارية ارتبطت بالإنسان العماني وورثها جيل بعد الآخر وما زال عطاؤها يجري

■ تضافر جهود الأهالي لإعادة الحياة لبعض الأفلاج

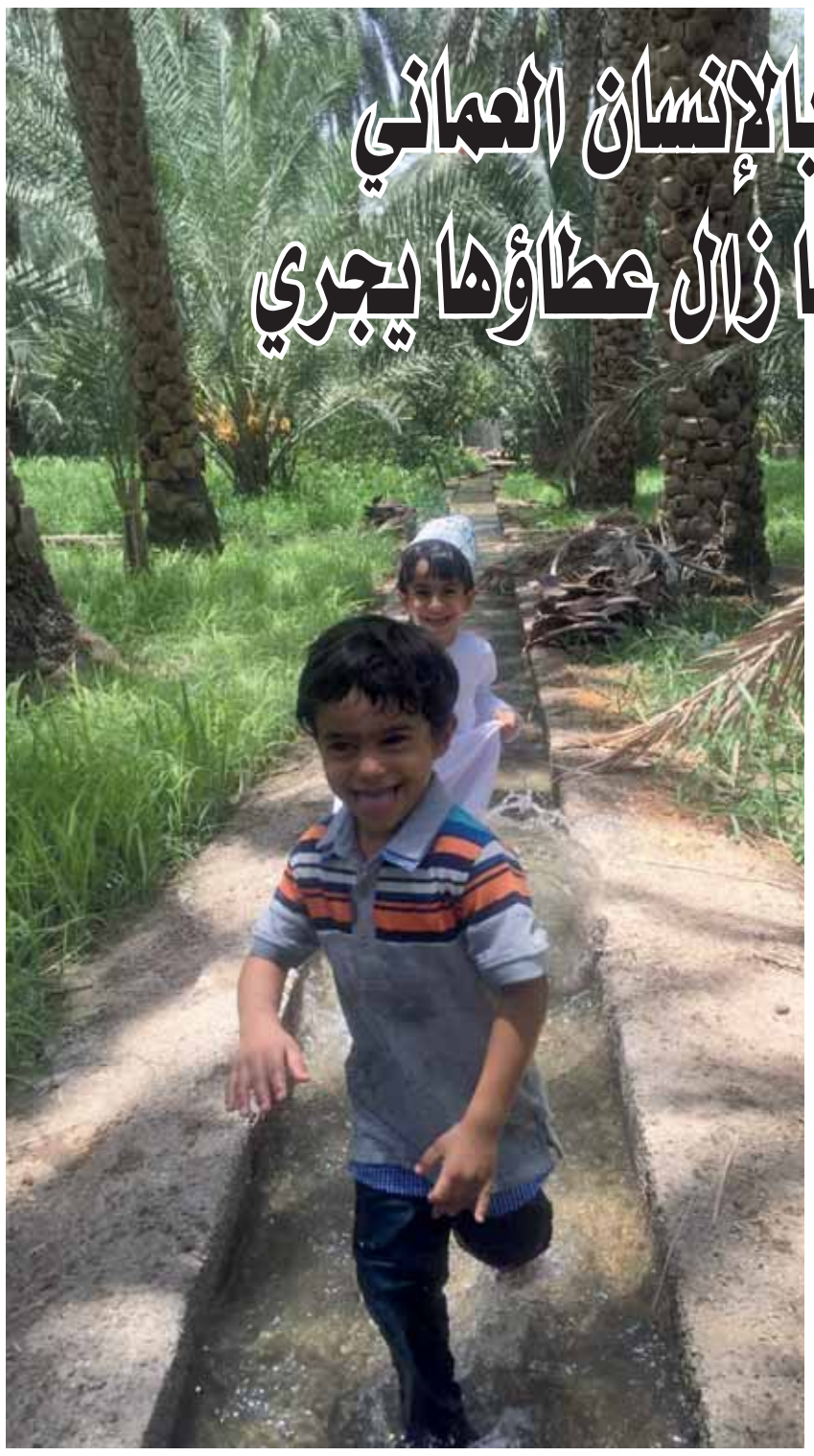

■ فرحة الأطفال بعودة الحياة لأفلاج عبري واخضرار المزارع

في عبري ...جهود متواصلة لإعادة النبض لأشهر وأعرق الأفلاج القديمة .. فهل تنجح؟

عبري - من صلاح بن سعيد العبري :

■ منذ سالف العصور اشتهرت عمان بالزراعة ، وكانت الأفلاج هي المصدر الرئيسي لري المزروعات، كما كانت شريان الحياة ونبضها الحيوي، وعلى مر التاريخ تعايش العُمانيون مع هذا المصدر فتفاعلوا معه بنوا حوله بيوتهم ومساجدهم وشيدوا الحارات والقرى ، فكان وما زال رفيقهم وصاحبهم فتغنى به الشعراء وخلدوا اسمه بين سطور قصصهم وكتاباتهم فصار أهم موروث تعاقبت عليه الأجيال وحافظوا عليه واهتموا به على مر الأزمان ربما يخفت برهة من الزمن لكن يظل محفورا في ذاكرة الأبناء حتى يتم إحياؤه من جديد ليجري بخيره إلى أرضها المباركة. ■

■ عبدالله بن حمد الجساسي

■ يقول الدكتور عبدالله بن حمد بن محمد الشرع الجساسي وكيل فلجي المبعوث والمفجور وهما أشهر وأعرق الأفلاج بمحافظة الظاهرة : لا تكاد تذكر عمان إلا وتذكر معها أفلاجها وبساتينها ونخيلها ، فهي تُعرف وتتفاخر كتراث عماني عريق ، فكيف لا تتفاخر به وهو الذي به أنعم الله على الأرض بجنات ونهر وظلالا وثمار، فأنتجت ما أمن للمواطن قوت يومه وسدت حاجته وفاضت به بركات الأرض وإلى اليوم لا يزال الفلج أهم مصدر لري المزروعات بفضل حفاظ الأجداد عليه ، وكم يشعر العُماني بالسعادة وهو يرى أفلاج بلاده تسيل متفاخرة في سواقيها ، وينعم بمياهها البشر والشجر والحيوان والطير . وأضاف الجساسي : استمر اهتمام العُماني بالأفلاج حتى عهد النهضة المباركة فبادرت الحكومة بصيانة هذا المصدر الحيوي وبذلت من أجله الجهود ، فوضعت له التشريعات والقوانين التي تكفل حمايته وبقاءه ، وسعت لإيجاد أفضل الحلول لإحياء ما تستطيع إحياءه من الأفلاج التي جفت بفعل عوامل الطقس.

مشيراً إلى أن ولاية عبري كغيرها من ولايات السلطنة ، اعتمد أهلها على الأفلاج في الزراعة والشرب واستعمالاتها اليومية ، واشتهرت بعدد من الأفلاج واعتمد العُماني في ولاية عبري في حياته اليومية على الأفلاج كأحد أهم مصادر المياه واستخدمها في سائر احتياجاته فكانت مصدره للشرب والري وغيرها من الاستعمالات ، فبني مساجده بجوار سواقيها وشيد منازله الطينية التي لا تزال شامخة تشهد على ذلك الماضي التليد والحياة البسيطة والتاريخ العريق ، عندما كانت الأرض زاخرة بالحياة ، وترى قصة إعجاز النخيل الخاوية .

ومع مرور الزمن وتغير المناخ وزيادة الاستهلاك المائي وقلة الأمطار بدأت هذه الأفلاج بالتناقص عاما بعد عام حتى جفت تماماً ، رغم كل المحاولات لإنعاشها، ومن أهم الأفلاج التي جفت تماما وكانت تنعم بهما الولاية فيما مضى فلجي المفجور والمبعوث واللذين كانا عَصَب الحياة ومصدر حياة الولاية وبهما كانت الأرض جنات، وهما من الأفلاج الداودية الغزيرة الحارة شتاء والباردة صيفا، وقد مرت خمس عشرة سنة والفلجان في جفاف تام بسبب قلة الموارد حتى أصبحا أثرا بعد عين ، وانقطع جريانهما فتحولت تلك الجنات إلى صحاري قاحلة هجرها أهلها وصارت عرضة للخراب.

وأضاف الجساسي : مع استمرار فترة الجفاف الحاصل على فلجي المبعوث والمفجور صارت الضواحي والمزارع مكاناً كئيباً وخطراً يحدق بالجميع بسبب الحرائق التي كانت تحدث بين الحين والآخر فكان ولابد مع هذا من وجود حل لهذه المشكلة وخاصة مع تغيير المناخ وعودة الأمطار وجريان الأودية وظهور عدد من الافلاج المحيطة بالولاية فكان من المهم تغير المعادلة وإعادة الأمور الى مكانها والمياه الى مجاريها ، فظهرت مبادرة أهلية بعزيمة الشباب العُماني المؤمن التي أستمدوها من قائد البلاد المفدى لإعادة إحياء هذين الفلجين (المفجور والمبعوث)، بما يملكون من إمكانيات متواضعة فبدأت المبادرة بالتجمع وتحديد الأهداف والأعمال وتم تقسيم فريق العمل رغم قلة عددهم إلى مجموعات كل مجموعة لها اختصاص معين فهناك مجموعة الصيانة ومجموعة الأمور الإدارية ومجموعة المتابعة ، وكان يوم العشرين من إبريل من العام الماضي هو يوم انطلاق العمل وذلك من خلال خطة منظمة ثم قامت المجموعة المكلفة بالعمل بالنزول إلى ثقاب فلج المبعوث لمعرفة أسباب انقطاع جريان المياه وهناك تفاجأ الجميع بكمية كبيرة جدا من الأتربة تسد سواعد الفلج وعامده الرئيسي تماماً وذلك بسبب دخول مياه الأودية والشعاب إليه، وكذلك انهيار بعض الثقاب ، ورغم صعوبة العمل إلا أن ذلك زاد الشباب إصراراً وعزيمة وقوة ، فاستمروا بالعمل ليل نهار دون توقف رغم تواضع المساعدات ، وقلة الإمكانات وحتى اليوم لا يزال العمل مستمرا بصورة متواصلة لإخراج الأتربة والصخور وكل ما حملته الأودية من مخلفات وحيوانات نافقة وغير ذلك ، مما تسبب في توقف جريان الفلج ، ولا تزال تلك الأيادي تعمل دون كلل أو ملل رغم ما يجدونه من صعوبات ، وقد قام المشرفون على هذه المبادرة بتوجيه عدة رسائل دعم لعدد من الشركات والأفراد والمؤسسات ، ولقيت هذه النداءات استجابة وخاصة شركة تنمية نفط عمان التي ساهمت بمبلغ مالي عزز العمل ، والذي سيكون حافزا لدفع الفريق لمزيد من الجهد والبذل والعطاء من أجل إعادة إحياء هذا الشريان الحيوي .

■ إحدى المزارع النضرة بعد عودة جريان أحد الأفلاج إليها

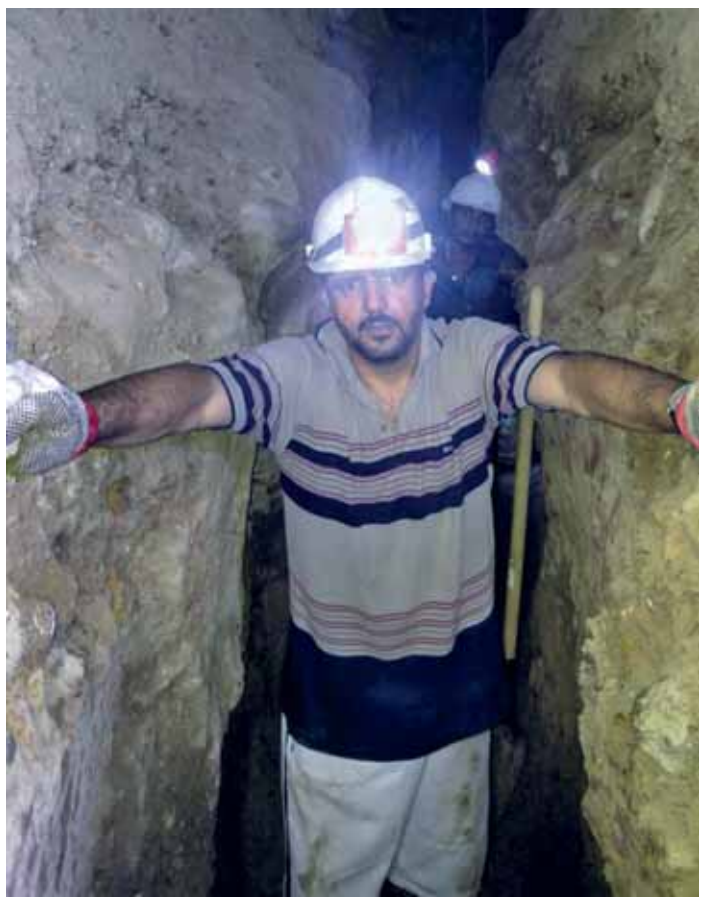

■ أحد المتطوعين يساهم في تنظيف إحدى ثقاب الأفلاج «من المصدر»

واختتم الدكتور عبدالله بن حمد الجساسي قائلاً : يتمنى القائمون على هذا المشروع ان يجدوا المزيد من الدعم من الجهات الحكومية والخاصة والافراد سواء كان هذا الدعم مادياً أو معنوياً. والوقوف معنا ضد اي تجاوزات واعتداءات تحدث بالقرب من إحرام الأفلاج حفاظا عليها للصالح العام كما ينوي الفريق بعد الانتهاء من صيانة فلج المبعوث الانتقال إلى فلج المفجور للبدء في صيانته ووضع خطة عمل حول آلية توزيع مياه هذه الأفلاج بعد جريانه بعون الله بما يضمن وصوله إلى جميع المزارعين وبما يحقق النمو والازدهار للبلد.

جدير بالذكر أن العمانيين قسموا الأفلاج إلى ثلاثة أقسام رئيسية : أولها الأفلاج الداودية ويقال : إنها تنسب إلى نبي الله دَاوُدَ عليه السلام حيث يعتقد أن نبي الله دَاوُدَ عليه السلام هو من قام ببناء وشق هذه الأفلاج نظرا لحجمها وتعقيد هندستها وهي أكثر الأفلاج غزارة بالمياه وجريانها مستمر طوال العام وفي كل المواسم وقلما تتعرض للجَفاف ولكنها إذا جفت فهي صعبة العودة، والنوع الثاني الأفلاج الغيلية وهي الأفلاج التي تستمد مياهها من الأودية والغيول وتتأثر هذه الأفلاج بالأمطار مباشرة وهي أفلاج غزيرة الجريان في مواسم الخصب ، وشحيحة في مواسم الجفاف ، وسرعان ما تجف إذا تأخر موسم الأمطار، والنوع الثالث الأفلاج العينية وهي الأفلاج التي يكون مصدرها العيون المائية وهي كذلك تتأثر بمواسم الأمطار وتكون مياهها أقل غزارة من النوعين الأوليين. ■

Sultanate of Oman
AL- NASR CLUB
Sports - Cultural
Dhofar Governorate
سلطنة عمان
نادي النصر
رياضي - ثقافي
محافظة ظفار

دعوة لعقد اجتماع الجمعية العمومية العادية للعام ٢٠١٧م

يعلن مجلس إدارة نادي النصر الرياضي عن عقد إجتماع الجمعية العمومية العادية للعام٢٠١٧م، وذلك في يوم الأحد الموافق ٢٠١٧/٠٣/٠٥م، في تمام الساعة الثامنة مساء بقاعة اليوبيل الفضي بالنادي.

وعلى كافة الأعضاء الراغبين حضور هذا الاجتماع والمنتهية عضويتهم، المبادرة إلى تجديد العضوية اعتبارا من تاريخ هذا الإعلان، حيث إن تحدد آخر موعد للتجديد ينتهي قبل ثمانية أيام من موعد عقد الاجتماع، والذي سيوافق يوم السبت الموافق ٢٠١٧/٠٢/٢٥ م، الساعة التاسعة مساء.

وإستنادا إلى المادة رقم (٢٩) من النظام الأساسي للأندية الرياضية رقم ٢٠٠٨/١٢٤م فان اجتماع الجمعية العمومية لا يكون صحيحا إلا بحضور الأغلبية المطلقة لأعضائها العاملين الذين يحق لهم الحضور (النصف + واحد)، فان لم تتوافر هذه الأغلبية حتى الساعة (الثامنة والنصف) يؤجل الاجتماع إلى موعد آخر سيعقد في نفس اليوم الساعة (التاسعة) أو فى الموعد الذي يحدده المجلس خلال خمسة عشر يوما على الأكثر من تاريخ الاجتماع الأول.

ويكون الاجتماع الثاني صحيحا بحضور (ربع) عدد الأعضاء العاملين، الذين يحق لهم الحضور على الأقل، وذلك لمناقشة جدول الأعمال الخاص بالاجتماع والمتضمن الآتي :

١ – التصديق على محضر الاجتماع السابق٠
٢ – الموافقة على تقرير مجلس الإدارة عن أعماله للسنة الماضية٢٠١٦م، وبرامج النشاط وخطة العمل للسنة المقبلة ٢٠١٧م ، وتقرير مدقق الحسابات٠
٣ – اعتماد الميزانية والحساب الختامي للسنة المالية المنتهية ٢٠١٦م، ومشروع الميزانية المقترحة للسنة المالية المقبلة ٢٠١٧ م٠
٤ – اختيار مدقق الحسابات وتحديد مكافأته٠
٥ – تحديد الحد الأقصى لأجر المدير المتفرغ٠
٦ – النظر في الاقتراحات المقدمة من الأعضاء قبل اجتماع الجمعية العمومية بخمسة عشر يوما على الأقل٠

ملاحظة هامة : -
١ – تفتح أبواب النادي لاستقبال الأعضاء قبل موعد الاجتماع بساعتين٠
٢ – على كل عضو إحضار ما يثبت شخصيته (البطاقة الشخصية + بطاقة العضوية المجددة)٠

والله ولي التوفيق ،،،،
مجلس الإدارة

في آخر نقطة يمكن الوصول إليها في الجبل

تكاتف أهالي قرية عمق الرباخ من أجل تهيئة بعض الخدمات

قريات . من عبدالله بن سالم البطاشي :

■ هناك حيث آخر نقطة تستطيع الوصول إليها في قرية عمق الرباخ تلك القرية التي تصل إليها بعد أن تقطع الجبال الشاهقة للوصول إليها إلا أن في تلك الأعماق تجد بشرا حافظوا على قريتهم على مدار السنين ومازالوا متمسكين بتلك الأرض وفي مظهر حضاري اجتماع أهالي القرية بالتعاون مع فريق عمق الرباخ الرياضي الثقافي بولاية قريات لإقامة معسكر عمل خدمي مجتمعي تطوعي ، لتنظيف الساحات العامة ، وعمل جزء من المواقف للسيارات ، وكذلك ردم بعض الحفر العميقة الواقعة بين المنازل ، حيث استمر العمل قرابة أربع ساعات ، ويأتي تنظيم المعسكر من أهمية ترسيخ ثقافة العمل التطوعي ولخدمة المجتمع ، والمساهمة المجتمعية في الأنشطة والبرامج التي يقيمها الفريق ، وكذلك لغرس مبدأ التعاون والاتحاد بين أبناء المجتمع . ■

■ تكاتف الشباب من أجل توفير بعض الخدمات في القرية والقرى المحيطة «من المصدر»

الوطن الاقتصادي
BUSINESS
economy@alwatan.com.om
السبت ٧ من جمادى الأولى ١٤٣٨ هـ . الموافق ٤ من فبراير ٢٠١٧م . العدد: (١٢٢٢٥) . السنة الـ ٤٧
SATURDAY 4 February 2017 - NO: (12225) - VOL47

الوطن ٤٧
الحبر لن يكون عالما افتراضيا

أسعار الذهب

أوقية الذهب:
468.327 ريال عماني

أسعار الفضة

أوقية الفضة:
6.797 ريال عماني

المصدر: بلومبيرج

أسعار النفط

نفط عمان 55.91 دولار
نفط مربان 56.46 دولار
النفط العربى الخفيف 58.63 دولار
النفط العربى الثقيل 55.37 دولار
نفط برنت 56.93 دولار

أسعار العملات

العملة	شراء	بيع
الريال السعودي	0.1023782	0.1026557
الريال القطري	0.1054511	0.1057431
الدرهم الاماراتي	0.1045438	0.1048247
الدينار الكويتي	1.2596359	1.2637453
الدينار البحريني	1.0184596	1.0212743

العملة	شراء	بيع
الدينار الاردني	0.5414552	0.5431716
الجنيه المصري	0.0202885	0.0204059
الريال اليمني	0.0015342	0.0015400
الدولار الاميركي	0.3840000	0.3850000
اليورو	0.4142592	0.4154150

العملة	شراء	بيع
الجنيه الاسترليني	0.4863360	0.4876795
الين الياباني	0.0034079	0.0034174
الدولار السنغافوري	0.2720703	0.2728175
الروبية الهندية	0.0056961	0.0057117
الروبية الباكستانية	0.0036645	0.0036758

سعر صرف الخميس
المصدر: البنك المركزي العُماني

الحكومة تتوقع نمو الاستثمار الأجنبي المباشر مع بدء توافر الإنتاج من حقل خزان مكارم أواخر هذا العام

كتب . يوسف الحبسي:

■ من المتوقع أن تشهد السلطنة نمواً في الاستثمار الأجنبي المباشر مع بدء تدفق الغاز من حقل خزان مكارم للغاز في الربع الرابع من العام الجاري الذي تطوره شركة بي بي فاتحاً آفاقاً جديدة للاستثمار في صناعة البتروكيماويات والفولاذ والألمنيوم وغيرها.

وقال معالي الدكتور علي بن مسعود السنيدي وزير التجارة والصناعة: إننا سنشهد نمواً في الاستثمار الأجنبي المباشر عندما يتوافر الغاز الإضافي من حقل خزان مكارم الذي تطوره شركة بي بي.

وقدرت شركة «بي.بي» التكلفة الإجمالية لتطوير الحقل نحو ١٦ مليار دولار، حيث يعد هذا الحقل الأكبر من نوعه في السلطنة وسيبدأ التشغيل في الربع الرابع من هذا العام، وسيؤدي إنتاج الغاز في الحقل إلى رفع إنتاج السلطنة من الغاز الطبيعي بنحو ثلث الإنتاج الحالي، حيث ستضيف المرحلة الأولى ٧ تريليونات قدم مكعب من إجمالي الغاز الموجود بما يعادل نحو مليار قدم مكعبة من الغاز يومياً لفترة تقدر بحوالي عشر سنوات، وبذلك سيكون عاملاً مساعداً لانطلاق بعض الصناعات الثقيلة مثل صناعة البتروكيماويات والفولاذ والألمنيوم الأمر الذي سيحفز المستثمرين ويوجد بنية اقتصادية مستدامة.

وكانت شركة «بي.بي.عمان» إحدى الجهات العاملة في قطاع الغاز في السلطنة، قدرت أن المرحلة الأولى لمشروع خزان سترفع حجم الإنتاج المحلي من الغاز بنحو ثلث الإنتاج الحالي، وتتضمن هذه المرحلة تطوير ٧ تريليونات قدم مكعبة من إجمالي الغاز الموجود في الخزان بما يعادل مليار قدم مكعب يوميا لفترة معينة قد تستمر لعشر سنوات، وأقصى إنتاج من الحقل سيكون مليار قدم مكعب، وتطوير حقل الغاز «خزان» أمر ضروري من أجل الاقتصاد الوطني حيث توقعت «بي.بي.عمان» أن تستفيد السلطنة من مخزون الغاز لمدة ١٥ سنة على الأقل مع احتمالية الحصول على المزيد منه.وكان المهندس يوسف بن محمد العجيلي، رئيس شركة «بي.بي.عُمان» قال في تصريحات له أواخر العام الماضي: إن الإنشاءات بالمشروع تتم على مستوى عالمي وأصبح بالإمكان الآن رؤية شكل المشروع وحجمه الفعلي بعد أن تم الانتهاء من أعمال البنية الأساسية، واكتمال العديد من المباني فيه .. مضيفاً: إن هدف استخراج أول دفعة غاز بنهاية عام ٢٠١٧م يمثّل لحظة مهمة للسلطنة نظراً للزيادة الكبيرة التي ستتحقق في إجمالي إمدادات الغاز في البلاد حيث سيسهم المشروع في دعم تنوع الصناعات المحلية».

وتخطط «بي.بي» لإجراء توسعات من شأنها إنتاج ١,٥ مليار قدم مكعب من الغاز يومياً وستساهم في النهوض بالاقتصاد الوطني.

الجدير بالذكر أن أعمال مشروع خزّان بدأت عام ٢٠١٤ على عمق ٤٥٠٠م غرب حقل سيح رويل، ومن شأن المشروع عند استكماله أن يُساهم بنحو ثلث إمدادات السلطنة الحالية من الغاز الطبيعي، وتمتلك شركة «بي.بي» مجموعة من الخبرات التقنية في مجالات متعددة كالتصديع المائي وأساليب التعامل مع الآبار الأفقية والتي تعدّ مفتاح الوصول للكميات الكبيرة من الغاز المحكم الموجود في طبقة الصخور القاسية والعميقة والكثيفة بحقل خزّان .. كما تعدّ شركة «بي.بي.عُمان» هي الشريك الرئيس في المشروع بحصة تبلغ ٦٠٪ بينما تملك شركة النفط العُمانية للاستكشاف والإنتاج حصة تبلغ ٤٠٪. ■

■ قدرت شركة «بي.بي» التكلفة الإجمالية لتطوير الحقل بنحو ١٦ مليار دولار، حيث يعد هذا الحقل الأكبر من نوعه في السلطنة من المصدر

■ ملتقى التربة السياحي بولاية عبري شهد مشاركة واسعة من الجهات الحكومية والأهلية والخاصة العمانية

بمشاركة الجهات الحكومية والخاصة ويستمر ٣ أيام

بدء فعاليات ملتقى التربة السياحي بعبري

تغطية . محمود زمزم وصلاح العبري :

■ بدأت بولاية عبري بمحافظة الظاهرة فعاليات ملتقى «التربة» السياحي الذي يستمر ثلاثة أيام وينظمه فرع غرفة تجارة وصناعة عُمان بمحافظة الظاهرة ممثلاً بلجنة السياحة بالتعاون مع إدارة السياحة بمحافظة الظاهرة وفريق التربة الرياضي التابع لفريق الاتحاد الرياضي، تحت رعاية معالي الشيخ سعود بن سليمان النبهاني مستشار الدولة، وبحضور علي بن صالح بن علي الكلباني عضو مجلس إدارة غرفة تجارة وصناعة عمان ورئيس فرع الغرفة بمحافظة الظاهرة.

وقد شهد حفل افتتاح ملتقى التربة السياحي تقديم العديد من البرامج والفعاليات وبصحبة الفنون الشعبية وبمشاركة العديد من الجهات الحكومية والأهلية والخاصة والفرق التطوعية والمدارس والعديد من الجهات الحكومية والخاصة والفرق التطوعية.

وقد تفقد معالي الشيخ راعي الاحتفال والحضور أجنحة الجهات المشاركة في ملتقى التربة السياحي والذي شمل أقساما للمؤسسات الحكومية والأهلية والتطوعية والقرية التراثية وجناح الخيمة البدوية مع عرض لأعمال الهيئة العامة للصناعات الحرفية بالإضافة إلى الألعاب الشعبية والفنون التقليدية وعروض للسيارات الكلاسيكية والفنون المسرحية والأنشطة التسويقية وغيرها من المحطات السياحية والثقافية والفنية، وسوف يستمر لمدة ثلاثة ايام متواصلة وسط فعاليات وبرامج متنوعة.

تشجيع السياحة

وقال علي بن صالح بن علي الكلباني عضو مجلس إدارة غرفة تجارة وصناعة عمان ورئيس فرع الغرفة بمحافظة الظاهرة: إن فرع الغرفة بمحافظة الظاهرة سيواصل جهوده من أجل تشجيع السياحة باعتبارها ركيزة أساسية في الاقتصاد الوطني وعاملا مهما من أجل تنويع مصادر الدخل .. كما أن ملتقى التربة السياحي يعتبر فرصة للتعريف بالمقومات السياحية التي تزخر بها ولاية عبري .. مؤكداً بالنجاحات التي حققها كل من مهرجان ينقل السياحي ومهرجان ضنك السياحي في تنشيط الجوانب السياحية بمحافظة الظاهرة وغيرها من الفعاليات والبرامج.

ومن جانبه أوضح سيف بن سعيد البادي نائب رئيس غرفة الظاهرة ورئيس لجنة السياحة أن هناك العديد من الأجنحة التي سوف يضمها الملتقى والتي من أبرزها جناح الألعاب الشعبية وجناح القرية التراثية بالإضافة إلى الأمسيات الفنية والمسابقات السياحية والانشطة التسويقية .. مؤكداً أن هذا الملتقى سيحتضن العديد من الفعاليات والمناشط السياحية والثقافية والفنية والاقتصادية والترفيهية. ■

فيما دفع تراجع الدولار أسعار الخام العالمية إلى الارتفاع

نفط عمان يبلغ مستوى قياسيا جديدا ويقترب من ٥٦ دولارا

■ مسقط . عواصم . وكالات:

سجل الخام العماني أمس مستوى قياسياً جديداً حيث اقترب من ٥٦ دولاراً وبلغ سعر نفط عُمان تسليم شهر ابريل القادم أمس ٥٥٫٩١ دولار، وأفادت بورصة دبي للطاقة بأن سعر نفط عُمان شهد أمس ارتفاعًا بلغ ٥٠ سنتًا مقارنة بسعر أمس الأول الخميس الذي بلغ ٥٥٫٤١ دولار.

تجدر الإشارة إلى أن معدل سعر النفط العُماني تسليم شهر فبراير الجاري بلغ ٥٢ دولاراً و٧٢ سنتًا للبرميل مرتفعًا بمقدار ٨ دولارات و١٨ سنتًا مقارنة بسعر تسليم شهر يناير الماضي.

وتميل أسعار النفط إلى الارتفاع في آسيا أمس الجمعة تحت تأثير تراجع سعر الدولار والتكهنات بشأن عقوبات أميركية على ايران بعد اطلاقها صاروخا.

وكسب سعر برميل النفط الخفيف (لايت سويت كرود) المرجع الأميركي للخام تسليم مارس ١٩ سنتاً ليبلغ ٥٣،٧٣ دولار في المبادلات الإلكترونية في آسيا.

وارتفع سعر برميل البرنت نفط البحر الشمال المرجعي الأوروبي تسليم مارس ١٦ سنتا إلى ٥٦،٧٦٥ دولار.

وتراجع سعر الدولار تحت تأثير الخطوات الأولى للرئيس الأميركي دونالد ترامب، هو السبب الأول لارتفاع أسعار النفط، على حد قول جيفري هالي المحلل لدى مجموعة «اواندا» المالية.

وأي انخفاض في سعر صرف الدولار يجعل ثمن النفط المسعر بالعملة الأميركية، أقل للمستثمرين الذين يتعاملون بعملات أخرى، مما يعزز الطلب ويرفع الأسعار.

وقال هالي «اعتقد أن الأسعار مدفوعة بانخفاض سعر الدولار فقط». وذكرت وسائل اعلام أميركية أمس الأول أن البيت الأبيض على وشك الاعلان عن عقوبات جديدة محددة ضد طهران بعد اختبار صاروخ الأحد. لكن تأثير هذه التهديدات على الأسعار يفترض ألا يكون كبيراً لأن مثل هذه العقوبات يفترض ان تندرج في إطار الاتفاق النووي الذي أبرم في ٢٠١٥ بين طهران والقوى الكبرى وسمح برفع جزء كبير من العقوبات على ايران مقابل الحد من برنامجها النووي. ■

■ صورة أرشيفية تظهر عاملين بالقرب من مصفاة الدانوب الرئيسية في سازهالومباتا بالمجر رويترز

الصين ترفع أسعار الفائدة القصيرة الأجل في علامة على التشديد النقدي

■ شنجهاي . رويترز: فاجأ البنك المركزي الصيني أسواق المال أمس الجمعة برفع أسعار الفائدة القصيرة الأجل في أول أيام عمله بعد إجازة طويلة وهو مؤشر جديد على أن البنك يتجه تدريجياً لتشديد السياسة النقدية مع ظهور بوادر استقرار على الاقتصاد. وقال بنك الشعب الصيني (المركزي) إنه رفع سعر فائدة اتفاقيات إعادة الشراء (الريبو) العكسي في عمليات السوق المفتوحة عشر نقاط أساس اعتباراً من الثالث من فبراير .. كما رفع البنك أسعار الفائدة على القروض القصيرة الأجل في آليته التي تعرف باسم تسهيلات الإقراض الدائمة. وكانت الزيادات في أسعار الفائدة محدودة إلا أنها تعزز وجهات النظر القائلة بأن السلطات الصينية عازمة على كبح تدفقات رؤوس الأموال النازحة وتقليص المخاطر التي تهدد النظام المالي جراء سنوات التحفيز التي زادت أعباء الديون. ■

إعـــلان

تعلن شركة المشاريع العربية المتحدة المسجلة بسجل تجاري رقم (١١٧٨٥٩٠) بصحار لمالكها ناصر بن سالم بن علي البادي عن الشروع في انجاز مصنع حديد جاهز تحت اشراف وتسيير الشركة التركية العالمية (EMAAR GROUP) مع المستشار المالي (MEEHMET KAVAK) بالمنطقة الصناعية بصحار وسوف يكون الافتتاح والبدء في الانتاج في غضون ١٠ أشهر.

كما أن مجموعة اعمار التركية تعتبر شريكا فعليا للمشروع بنسبة ٤٩ بالمائة.

ادارة وتسييرا واشرافا

أي اعتراض يرجى الاتصال على الرقم:
٠٠٩٠٥٣١٦٠٠٥٧٢٢

مواصلات MWASALAT
مواعيد وصول الرحلات لمحطات المواصلات الطويلة

OMAN NATIONAL TRANSPORT COMPANY (S.O.A.C)
Departure & Arrivals Timetable On Long Distance Coaches

From Muscat
Daily Services From Ruwi to Quriyat – Sur – Jaalan

Route	Departure Time	Destination	Arrival Time	Operating Days
36	15:00	Quriyat	16:30	Daily
36	15:00	Sur	18:00	Daily
36	15:00	Jaalan	19:30	Daily
Daily Services From Ruwi To Al Buraimi				
41	06:30	Sohar	08:50	Daily
41	06:30	Buraimi	11:00	Daily
41	13:00	Sohar	15:45	Daily
41	13:00	Buraimi	17:40	Daily
41	16:00	Sohar	18:35	Daily
41	16:00	Buraimi	20:20	Daily
Daily Services From Ruwi To Sinaw				
52	17:30	Sinaw	20:50	Daily
Daily Services From Ruwi - Ibri - Yanqul				
54	08:00	Nizwa	09:20	Daily
54	08:00	Bahla	10:00	Daily
54	08:00	Ibri	11:05	Daily
54	08:00	Yanqul	12:20	Daily
54	14:30	Nizwa	16:50	Daily
54	14:30	Bahla	17:30	Daily
54	14:30	Ibri	18:35	Daily
54	14:30	Yanqul	20:00	Daily
Daily Services From Ruwi To Sur				
55	07:30	Ibra	09:45	Daily
55	07:30	Al Kamil	11:15	Daily
55	07:30	Sur	12:00	Daily
55	14:30	Ibra	16:45	Daily
55	14:30	Al Kamil	17:00	Daily
55	14:30	Sur	18:45	Daily
Daily Services From Ruwi To Fahud - Yibal				
62	06:30	Fahud	10:30	Daily
62	06:30	Yibal	11:15	Daily
Daily Services From Ruwi To Salalah				
100	07:00	Salalah	22:00	Daily
100	10:00	Salalah	23:30	Daily
100	18:00	Salalah	06:40	Daily
Daily Services From Ruwi To Marmul				
101	06:00	Marmul	16:50	Daily
100	10:00	Marmul	20:30	Daily
Daily Services From Salalah To Dubai				
102	15:00	Nizwa	01:40	Daily
102	15:00	Buraimi	05:30	Daily
102	15:00	Dubai	07:00	Daily
Daily Services From Ruwi To Dubai				
201	06:00	Sohar	08:30	Daily
201	06:00	Dubai	11:30	Daily
201	15:00	Sohar	17:35	Daily
201	15:00	Dubai	20:55	Daily
201	23:00	Sohar	01:30	Daily
201	23:00	Dubai	05:35	Daily

To Muscat
Daily Services From Jaalan – Sur – Quriyat to Muscat (Ruwi)

Route	Departure Time	Destination	Arrival Time	Operating Days
36	05:30	Sur	06:45	Daily
36	05:30	Quriyat	08:30	Daily
36	05:30	Ruwi	10:00	Daily
Daily Services From Al Buraimi To Muscat (Ruwi)				
41	07:00	Sohar	08:55	Daily
41	07:00	Ruwi	11:40	Daily
41	13:00	Sohar	14:55	Daily
41	13:00	Ruwi	17:40	Daily
41	13:00	Sohar	19:20	Daily
41	17:00	Ruwi	22:15	Daily
Daily Services From Sinaw To Muscat (Ruwi)				
52	07:00	Ruwi	10:25	Daily
Daily Services From Yanqul - Ibri - Muscat (Ruwi)				
54	06:00	Ibri	06:45	Daily
54	06:00	Bahla	08:05	Daily
54	06:00	Nizwa	08:45	Daily
54	06:00	Ruwi	11:00	Daily
54	15:00	Ibri	16:00	Daily
54	15:00	Bahla	17:20	Daily
54	15:00	Nizwa	18:10	Daily
54	15:00	Ruwi	20:20	Daily
Daily Services From Sur To Muscat (Ruwi)				
55	06:00	Al Kamil	06:45	Daily
55	06:00	Ibra	07:55	Daily
55	06:00	Ruwi	10:45	Daily
55	14:30	Al Kamil	15:15	Daily
55	14:30	Ibra	16:15	Daily
55	14:30	Ruwi	19:00	Daily
Daily Services From Yibal - Fahud To Muscat (Ruwi)				
62	12:30	Fahud	13:15	Daily
62	12:30	Ruwi	17:30	Daily
Daily Services From Salalah To Muscat (Ruwi)				
100	07:00	Ruwi	19:50	Daily
100	10:00	Ruwi	22:30	Daily
100	18:00	Ruwi	06:40	Daily
Daily Services From Marmul To Muscat (Ruwi)				
101	06:00	Marmul	16:30	Daily
100	13:15	Marmul	22:30	Daily
Daily Services From Dubai To Salalah				
102	15:00	Buraimi	16:30	Daily
102	15:00	Nizwa	20:55	Daily
102	15:00	Salalah	07:00	Daily
Daily Services From Dubai To Muscat (Ruwi)				
201	07:30	Sohar	10:50	Daily
201	07:30	Ruwi	13:40	Daily
201	15:30	Sohar	18:45	Daily
201	15:30	Ruwi	21:35	Daily
201	23:00	Sohar	02:20	Daily
201	23:00	Ruwi	05:25	Daily

For more information or reservation please contact the below numbers

Ruwi Bus Station 24708522 - 24701294 • Burj Sahwa office 24510438
Sohar office 26841772 • Buraimi office 25652424 • Sur office 25540019
Mabela office 24460160 • Salalah office 23292773 • Head office Hotline 24492948
Website www.ontcoman.com email: ontcoman@ontcoman.com

www.mwasalat.om

سوق مسقط يسجل ارتفاعا الأسبوع الماضي بنسبة ٠٫٩٠٪

كتب. يوسف الحبسي:

■ سجل مؤشر سوق مسقط للأوراق المالية ارتفاعاً الأسبوع الماضي بلغت نسبته ٠٫٩٠٪ حيث أغلق عند مستوى ٥٨٠٢ نقطة مقارنة مع مستوى ٥٧٥٠ نقطة الأسبوع السابق وهو ما يعادل ٥١ نقطة مدعوماً بالأداء الإيجابي لمعظم القطاعات الرئيسية للسوق.

وارتفع مؤشر القطاع المالي أبرز الرابحين بنسبة ١٫٥٥٪ ليغلق عند مستوى ٨٠٥٧ نقطة مقارنة مع مستوى ٧٩٣٤ نقطة، تلاه مؤشر الصناعة الذي صعد بنسبة ١٫٢٧٪ ليغلق عند مستوى ٧٦٩٤ نقطة مقارنة مع مستوى ٧٥٩٧ نقطة، فيما استقر مؤشر السوق الشرعي عند مستواه السابق ٨٥٨ نقطة، وتراجع مؤشر الخدمات بما نسبته ٠٫١٣٪ ليغلق عند مستوى ٣٠١٧ نقطة مقارنة مع مستوى ٣٠٢١ نقطة.

التداولات

وعلى صعيد التداولات تم خلال الأسبوع الماضي التداول على ٨٧٫٥ مليون سهم بالإضافة إلى ٣٫٥ ألف صفقة بقيمة إجمالية بلغت ١٧٫٨ مليون ريال عماني، مقارنة مع ١٢٠٫٤ مليون سهم بقيمة بلغت أكثر من ٢١٫٨ مليون ريال عماني، وبنسبة انخفاض في إجمالي قيمة التداول بلغت ١٨٫٢٨٪، فيما ارتفعت القيمة السوقية بنسبة ٠٫٠٣٪ لتصل إلى ١٧٫٧مليار ريال عماني.

إغلاقات الأسهم

وعلى صعيد اغلاقات الأسهم فكانت الشركات الاكثر ارتفاعا من حيث تغير سعر السهم هي الحسن الهندسية، والأسماك العمانية، وجلفار للهندسة والمقاولات، ومسقط للتمويل، وبنك ظفار، والشركات الاكثر انخفاضا من حيث نسبة تغير سعر السهم هي الغاز الوطنية، وبنك العز الإسلامي، والأنوار لبلاط السيراميك، والجزيرة للخدمات، وصناعة مواد البناء. ■

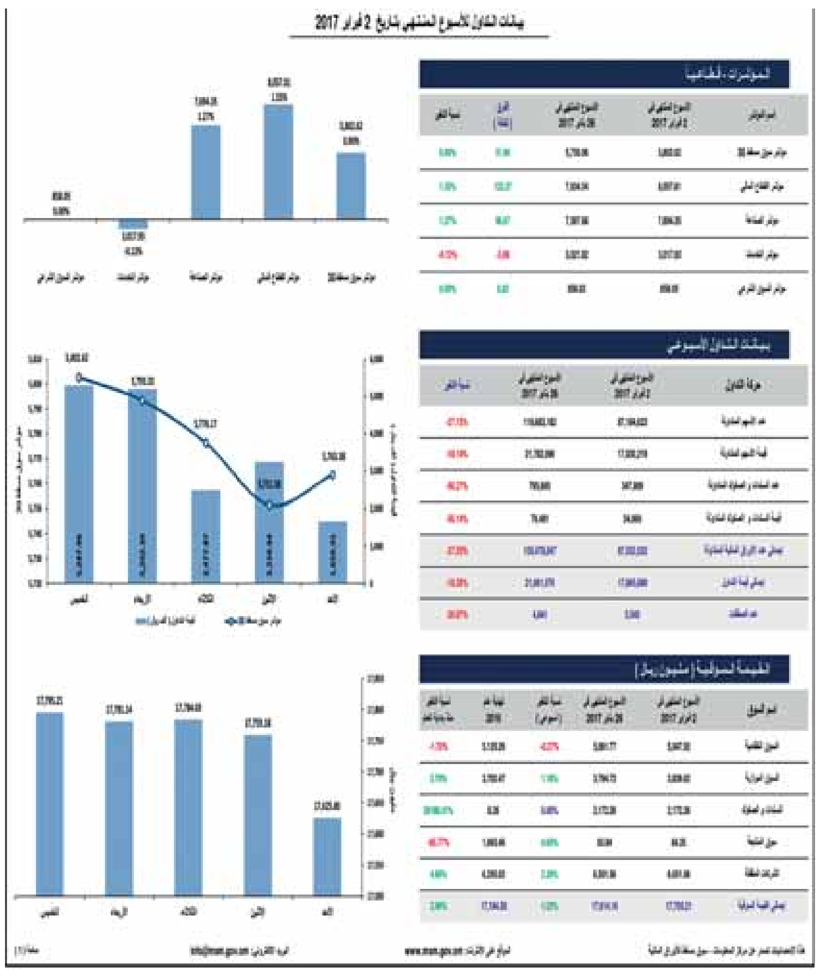

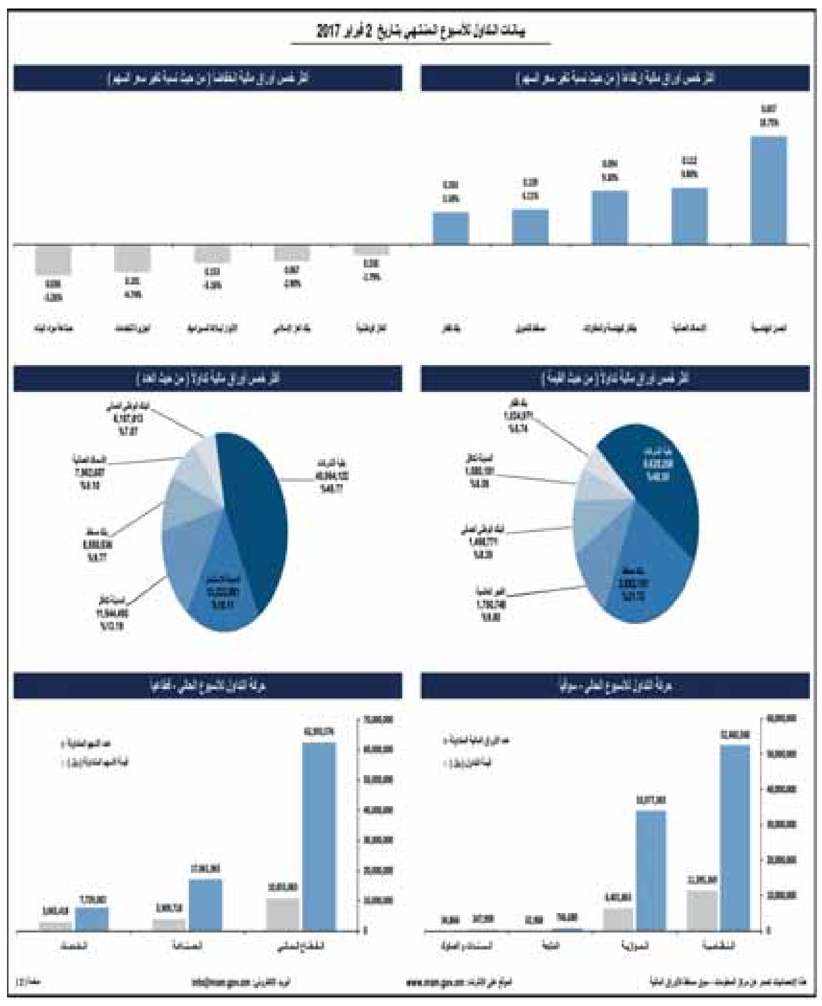

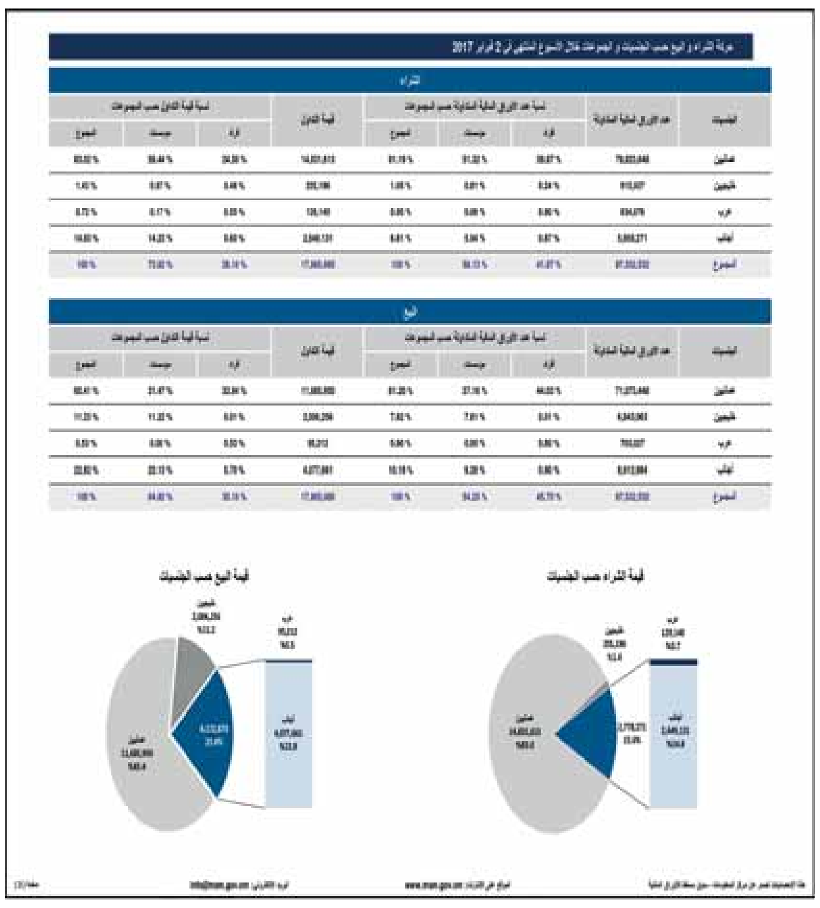

أسعار سوق مسقط للأوراق المالية

حركة التداول الاسبوعية في سوق مسقط للاوراق للفترة من ٢٠١٧/١/٢٩ الى٢٠١٧/٢/٢

السوق النظامية

رمز الترقيم الدولي ISIN	الورقة المالية	العدد	القيمة	الصفقات	أعلى	أدنى	سعر الإغلاق	الإغلاق السابق	نسبة التغير %	التغير	سعر آخر صفقة	آخر عرض	آخر طلب	القيمة السوقية	القيمة الاسمية
OM0000001087	العمانية المتحدة للتأمين	276,400	101,188	19	0.376	0.362	0.376	0.360	4.44	0.016	0.376	0.378	0.370	37,600,000	0.100
OM0000001418	ريسوت للاسمنت	42,000	61,180	6	1.475	1.440	1.475	1.440	2.43	0.035	0.000	1.550	0.000	295,000,000	0.100
OM0000003224	النهضة للخدمات	806,751	176,860	31	0.220	0.215	0.220	0.215	2.33	0.005	0.220	0.225	0.220	65,731,089	0.100
OM0000003398	بنك صحار	2,006,106	319,372	96	0.161	0.157	0.160	0.157	1.91	0.003	0.160	0.160	0.157	256,719,895	0.100
OM0000001707	صناعة الكابلات العمانية	184,100	294,558	9	1.600	1.580	1.600	1.570	1.91	0.030	0.000	0.000	1.580	143,520,000	0.100
OM0000001525	عمان للاستثمارات والتمويل	1,528,017	333,825	112	0.224	0.216	0.220	0.217	1.38	0.003	0.220	0.220	0.219	44,000,000	0.100
OM0000004768	المدينة تكافل	11,544,493	1,080,181	415	0.096	0.090	0.095	0.094	1.06	0.001	0.094	0.095	0.094	16,625,000	0.100
OM0000001533	أومنفيست	63,216	32,840	3	0.520	0.516	0.520	0.516	0.78	0.004	0.000	0.520	0.000	330,611,262	0.100
OM0000001772	الأنوار القابضة	1,224,516	227,689	103	0.188	0.184	0.187	0.186	0.54	0.001	0.187	0.188	0.187	32,725,409	0.100
OM0000004925	الباطنة للطاقة	676,744	126,924	6	0.187	0.186	0.187	0.186	0.54	0.001	0.000	0.192	0.000	126,203,949	0.100
OM0000001749	اسمنت عمان	376,000	183,014	21	0.490	0.484	0.488	0.486	0.41	0.002	0.000	0.490	0.450	161,465,882	0.100
OM0000001483	البنك الوطني العماني	6,187,813	1,498,771	72	0.246	0.240	0.244	0.243	0.41	0.001	0.246	0.249	0.246	359,846,631	0.100
OM0000001145	مؤسسة خدمات الموانئ	135,556	34,119	17	0.256	0.250	0.253	0.252	0.40	0.001	0.000	0.255	0.251	24,045,120	0.100
OM0000002523	الجزيرة للخدمات أسهم ممتازة	0	0	0	0.550	0.550	0.550	0.550	0.00	0.000	0.000	0.000	0.000	27,782,093	0.100
OM0000002176	الجزيرة للمنتجات الحديدية	347,568	92,779	32	0.273	0.264	0.268	0.268	0.00	0.000	0.273	0.270	0.267	33,472,653	0.100
OM0000002846	الخليجية للاستثمار - ممتازة	0	0	0	0.105	0.105	0.105	0.105	0.00	0.000	0.000	0.000	0.000	9,596,832	0.100
OM0000001962	المدينة للاستثمار	13,222,881	845,330	388	0.067	0.061	0.065	0.065	0.00	0.000	0.067	0.068	0.067	13,464,840	0.100
OM0000003711	صحار للطاقة	1,409	317	5	0.230	0.221	0.230	0.230	0.00	0.000	0.000	0.230	0.221	50,832,300	0.100
OM0000003661	فولتامب للطاقة	5,589	2,819	11	0.508	0.500	0.508	0.508	0.00	0.000	0.500	0.510	0.502	30,734,000	0.100
OM0000001053	نسيج عمان القابضة	0	0	0	0.310	0.310	0.310	0.310	0.00	0.000	0.000	0.000	0.000	1,860,000	1.000
OM0000005963	العنقاء للطاقة	679,706	98,665	51	0.146	0.145	0.145	0.146	-0.68	-0.001	0.145	0.145	0.144	212,077,212	0.100
OM0000003026	العمانية للاتصالات	574,367	820,139	93	1.445	1.420	1.420	1.430	-0.70	-0.010	1.445	1.445	1.429	1,065,000,000	0.100
OM0000002820	الخليجية لخدمات الاستثمار	1,423,138	165,819	52	0.117	0.115	0.117	0.118	-0.85	-0.001	0.117	0.118	0.117	6,884,656	0.100
OM0000002374	المتحدة للتمويل	14,092	2,184	4	0.157	0.154	0.155	0.157	-1.27	-0.002	0.000	0.157	0.146	50,576,994	0.100
OM0000003968	أريدو	1,281,414	795,651	118	0.624	0.615	0.615	0.624	-1.28	-0.008	0.620	0.628	0.616	400,981,646	0.100
OM0000005005	المها للسيراميك	25,100	12,248	10	0.489	0.484	0.488	0.496	-1.61	-0.008	0.000	0.486	0.000	25,620,000	0.100
OM0000002796	بنك مسقط	6,550,536	3,882,151	258	0.468	0.450	0.456	0.464	-1.72	-0.008	0.456	0.456	0.454	1,138,290,118	0.100
OM0000001160	الغاز الوطنية	10,097	5,533	8	0.550	0.540	0.550	0.560	-1.79	-0.010	0.000	0.570	0.540	30,250,000	0.100
OM0000002168	الأنوار لبلاط السيراميك	1,140,256	177,007	105	0.158	0.153	0.153	0.158	-3.16	-0.005	0.153	0.153	0.152	46,320,693	0.100
OM0000002226	الجزيرة للخدمات	130,595	24,407	13	0.190	0.180	0.181	0.190	-4.74	-0.009	0.190	0.190	0.187	11,077,973	0.100
	الاجمالي	52,460,560	11,395,369	2,048											

السوق الموازية

رمز الترقيم الدولي ISIN	الورقة المالية	العدد	القيمة	الصفقات	أعلى	أدنى	سعر الإغلاق	الإغلاق السابق	نسبة التغير %	التغير	سعر آخر صفقة	آخر عرض	آخر طلب	القيمة السوقية	القيمة الاسمية
OM0000001566	الأسماك العمانية	7,962,687	848,507	353	0.114	0.098	0.112	0.102	9.80	0.010	0.112	0.113	0.112	14,000,000	0.100
OM0000003521	جلفار للهندسة والمقاولات	3,413,674	306,892	230	0.095	0.083	0.094	0.086	9.30	0.008	0.093	0.093	0.092	27,258,195	0.100
OM0000001590	مسقط للتمويل	492,936	66,088	42	0.140	0.130	0.139	0.131	6.11	0.008	0.138	0.138	0.136	37,073,465	0.100
OM0000002549	بنك ظفار	3,956,891	1,024,971	97	0.266	0.253	0.265	0.251	5.58	0.014	0.265	0.270	0.265	503,288,371	0.100
OM0000002200	البنك الأهلي	2,056,391	403,734	69	0.200	0.190	0.199	0.191	4.19	0.008	0.200	0.202	0.200	283,582,193	0.100
OM0000001400	المطاحن العمانية	121,383	97,086	6	0.800	0.780	0.800	0.780	2.56	0.020	0.800	0.804	0.800	126,000,000	0.100
OM0000004420	بنك نزوى	5,717,865	500,341	164	0.089	0.086	0.088	0.087	1.15	0.001	0.088	0.088	0.087	132,000,000	0.100
OM0000003141	اكوا باور بركاء	130,750	94,012	9	0.720	0.712	0.720	0.712	1.12	0.008	0.000	0.000	0.000	115,200,000	0.100
OM0000002440	الشرقية للاستثمار القابضة	794,034	109,216	97	0.144	0.136	0.141	0.140	0.71	0.001	0.140	0.140	0.139	12,690,000	0.100
OM0000002028	الخليج الدولية للكيماويات	125,987	36,190	30	0.290	0.283	0.289	0.287	0.70	0.002	0.289	0.289	0.288	8,069,000	0.100
OM0000001301	اعلاف ظفار	0	0	0	0.216	0.216	0.216	0.216	0.00	0.000	0.000	0.215	0.000	17,463,600	0.100
OM0000001871	أوبار للفنادق والمنتجعات	0	0	0	0.129	0.129	0.129	0.129	0.00	0.000	0.000	0.000	0.000	6,452,258	0.100
OM0000004248	اس ام ان باور القابضة	0	0	0	0.696	0.696	0.696	0.696	0.00	0.000	0.000	0.000	0.000	138,946,278	0.100
OM0000001046	التغليف المحدودة	0	0	0	2.210	2.210	2.210	2.210	0.00	0.000	0.000	0.000	0.000	6,630,000	1.000
OM0000002267	الخليجية لإنتاج الفطر	0	0	0	0.336	0.336	0.336	0.336	0.00	0.000	0.000	0.336	0.000	11,553,199	0.100
OM0000003125	الدولية للاستثمارات المالية	0	0	0	0.167	0.167	0.167	0.167	0.00	0.000	0.000	0.167	0.000	23,400,000	0.100
OM0000004933	السوادي للطاقة	1,200,689	226,936	15	0.190	0.189	0.189	0.189	0.00	0.000	0.189	0.195	0.189	135,022,798	0.100
OM0000004669	الشرقية لتحلية المياه	0	0	0	4.495	4.495	4.495	4.495	0.00	0.000	0.000	4.495	0.000	43,962,071	1.000
OM0000002804	الصفاء للأغذية	0	0	0	0.800	0.800	0.800	0.800	0.00	0.000	0.000	0.800	0.000	96,000,000	0.100
OM0000002879	العالمية لإدارة الفنادق	0	0	0	1.250	1.250	1.250	1.250	0.00	0.000	0.000	0.000	0.000	3,750,000	1.000
OM0000002580	العمانية التعليمية	3,467	464	1	0.133	0.133	0.133	0.133	0.00	0.000	0.000	0.000	0.133	8,310,000	0.100
OM0000002077	العمانية لخدمات التمويل	0	0	0	0.286	0.286	0.286	0.286	0.00	0.000	0.000	0.000	0.000	76,608,973	0.100
OM0000002101	العمانية للألياف البصرية	0	0	0	4.570	4.570	4.570	4.570	0.00	0.000	0.000	0.000	0.000	32,973,089	1.000
OM0000001608	العمانية للتغليف	0	0	0	0.300	0.300	0.300	0.300	0.00	0.000	0.000	0.000	0.000	9,730,758	0.100
OM0000002150	الفجر العالمية	2,501,000	1,750,748	7	0.748	0.700	0.748	0.748	0.00	0.000	0.700	0.748	0.000	36,899,027	0.100
OM0000003083	الكامل للطاقة	0	0	0	0.312	0.312	0.312	0.312	0.00	0.000	0.000	0.000	0.000	30,030,000	0.100
OM0000001039	الكروم العمانية	396	1,179	4	3.300	3.300	3.640	3.640	0.00	0.000	0.000	0.000	0.000	10,920,000	1.000
OM0000001822	المتحدة للطاقة	28	91	1	3.250	3.250	3.245	3.245	0.00	0.000	0.000	3.520	3.255	2,596,000	1.000
OM0000002143	المتحدة للطاقة - ممتازة	0	0	0	1.000	1.000	1.000	1.000	0.00	0.000	0.000	0.000	0.000	1,200,000	1.000
OM0000002911	المركز المالي	0	0	0	0.100	0.100	0.100	0.100	0.00	0.000	0.000	0.000	0.000	7,002,996	0.100
OM0000003000	المها لتسويق المنتجات النفطية	50,250	79,598	4	1.590	1.590	1.590	1.590	0.00	0.000	0.000	1.700	1.520	109,710,000	0.100
OM0000002573	النفط العمانية للتسويق	50	93	1	1.860	1.860	1.860	1.860	0.00	0.000	0.000	1.860	0.000	113,971,500	0.100
OM0000002622	النفط العمانية - ممتازة	0	0	0	0.250	0.250	0.250	0.250	0.00	0.000	0.000	0.000	0.000	806,250	0.100
OM0000001186	الوطنية لصناعة البسكويت	0	0	0	3.750	3.750	3.750	3.750	0.00	0.000	0.000	0.000	0.000	3,750,000	1.000
OM0000001434	الوطنية للتطوير العقاري	0	0	0	5.000	5.000	5.000	5.000	0.00	0.000	0.000	0.000	0.000	6,612,500	1.000
OM0000002648	الوطنية للتمويل	45,104	6,991	4	0.155	0.155	0.155	0.155	0.00	0.000	0.000	0.169	0.155	42,024,432	0.100
OM0000001939	الوطنية للصناعات الدوائية	0	0	0	0.110	0.110	0.110	0.110	0.00	0.000	0.000	0.000	0.000	5,500,000	0.100
OM0000003265	الوطنية للمنظفات الصناعية	0	0	0	0.704	0.704	0.704	0.704	0.00	0.000	0.000	0.768	0.000	11,876,800	0.100
OM0000004776	تكافل عمان للتأمين	0	0	0	0.169	0.169	0.169	0.169	0.00	0.000	0.000	0.175	0.165	16,900,000	0.100
OM0000003539	جلفار للهندسة والمقاولات-ممتازة	0	0	0	0.394	0.394	0.394	0.394	0.00	0.000	0.000	0.000	0.000	49,342,590	0.100
OM0000001475	حلويات عمان	0	0	0	1.340	1.340	1.340	1.340	0.00	0.000	0.000	1.210	0.000	9,380,000	0.100
OM0000001996	دواجن ظفار	0	0	0	0.180	0.180	0.180	0.180	0.00	0.000	0.000	0.180	0.000	7,200,000	0.100
OM0000001858	زجاج مجان	0	0	0	0.190	0.190	0.190	0.190	0.00	0.000	0.000	0.000	0.000	7,984,427	0.100
OM0000004739	سيمبكورب صلالة	422,970	103,628	6	0.245	0.240	0.245	0.245	0.00	0.000	0.000	0.247	0.245	233,870,128	0.100
OM0000002275	شل العمانية للتسويق	69,912	139,824	17	2.000	2.000	2.000	2.000	0.00	0.000	2.000	2.000	0.000	190,000,000	0.100
OM0000002697	شل العمانية - ممتازة	0	0	0	1.050	1.050	1.050	1.050	0.00	0.000	0.000	0.000	0.000	5,250,000	0.100
OM0000001657	صحار للدواجن	0	0	0	0.206	0.206	0.206	0.206	0.00	0.000	0.000	0.000	0.000	618,000	1.000
OM0000002333	صلالة لخدمات الموانئ	290	182	3	0.628	0.628	0.632	0.632	0.00	0.000	0.628	0.628	0.000	113,657,237	0.100
OM0000001269	صناعة قرطاسية الكمبيوتر	0	0	0	0.260	0.260	0.260	0.260	0.00	0.000	0.000	0.000	0.000	2,600,000	0.100
OM0000003190	صندوق فيتاكورب الأول	0	0	0	0.964	0.964	0.964	0.964	0.00	0.000	0.000	0.000	0.000	3,098,902	1.000
OM0000001521	صندوق مجان	0	0	0	1.545	1.545	1.545	1.545	0.00	0.000	0.000	0.000	0.000	4,555,250	1.000
OM0000002812	ضيافة الصحراء	0	0	0	2.500	2.500	2.500	2.500	0.00	0.000	0.000	0.000	0.000	14,583,333	1.000
OM0000001509	ظفار الدولية للتنمية والاستثمار	0	0	0	0.360	0.360	0.360	0.360	0.00	0.000	0.000	0.360	0.000	88,704,000	0.100
OM0000001095	ظفار للتأمين	0	0	0	0.206	0.206	0.206	0.206	0.00	0.000	0.000	0.206	0.000	41,200,000	0.100
OM0000001665	ظفار للسياحة	0	0	0	0.490	0.490	0.490	0.490	0.00	0.000	0.000	0.000	0.000	13,695,500	1.000
OM0000001251	ظفار للمرطبات والمواد الغذائية	0	0	0	0.260	0.260	0.260	0.260	0.00	0.000	0.000	0.000	0.000	5,200,000	0.100
OM0000001723	عمان اوريكس للتأمين	100,000	13,460	4	0.135	0.133	0.135	0.135	0.00	0.000	0.000	0.135	0.132	33,890,319	0.100
OM0000002341	عمان كلورين	0	0	0	0.488	0.488	0.488	0.488	0.00	0.000	0.000	0.480	0.000	33,234,595	0.100
OM0000001228	عمان للفنادق والسياحة	0	0	0	0.396	0.396	0.396	0.396	0.00	0.000	0.000	0.000	0.000	27,660,600	0.100
OM0000001426	عمان للمرطبات	0	0	0	2.160	2.160	2.160	2.160	0.00	0.000	0.000	0.000	2.170	108,000,000	0.100
OM0000002317	فنادق الباطنة	0	0	0	1.125	1.125	1.125	1.125	0.00	0.000	0.000	0.000	0.000	4,074,596	1.000
OM0000001111	فندق الخليج عمان	0	0	0	10.495	10.495	10.495	10.495	0.00	0.000	0.000	9.000	0.000	35,960,239	1.000
OM0000001715	فندق البريمي	0	0	0	0.880	0.880	0.880	0.880	0.00	0.000	0.000	0.000	0.000	3,144,092	1.000
OM0000001697	كلية مجان	0	0	0	0.510	0.510	0.510	0.510	0.00	0.000	0.000	0.510	0.000	15,300,000	0.100
OM0000002671	محاجر الخليج	0	0	0	0.110	0.110	0.110	0.110	0.00	0.000	0.000	0.000	0.000	3,993,000	0.100
OM0000001178	مسقط للغازات	0	0	0	0.612	0.612	0.612	0.612	0.00	0.000	0.000	0.612	0.000	18,360,000	0.100
OM0000002036	مصانع مسقط للخيوط	0	0	0	0.114	0.114	0.114	0.114	0.00	0.000	0.000	0.114	0.000	1,665,613	0.100
OM0000001889	مطاحن صلالة	0	0	0	1.475	1.475	1.475	1.475	0.00	0.000	0.000	1.395	0.000	71,040,519	0.100
OM0000002382	منتجع شاطئ صلالة	0	0	0	1.380	1.380	1.380	1.380	0.00	0.000	0.000	0.000	0.000	8,625,000	1.000
OM0000001319	الوطنية لمنتجات الألمنيوم	69,585	12,528	9	0.181	0.180	0.180	0.181	-0.55	-0.001	0.180	0.180	0.175	6,042,861	0.100
OM0000003281	تأجير للتمويل	983,090	130,947	62	0.135	0.132	0.134	0.135	-0.74	-0.001	0.133	0.134	0.132	33,981,060	0.100
OM0000001517	بنك اتش اس بي سي عمان	2,017,405	250,352	71	0.130	0.126	0.125	0.126	-0.79	-0.001	0.130	0.130	0.121	250,039,699	0.100
OM0000002366	الباطنة للتنمية والاستثمار	835,995	80,580	38	0.100	0.094	0.098	0.099	-1.01	-0.001	0.098	0.098	0.097	2,940,000	0.100
OM0000001806	مسقط الوطنية القابضة	1,000	1,770	6	1.770	1.770	1.770	1.790	-1.12	-0.020	0.000	1.770	0.000	8,850,000	1.000
OM0000001152	الوطنية العمانية للهندسة	24,000	3,850	3	0.161	0.160	0.161	0.163	-1.23	-0.002	0.000	0.168	0.157	16,100,000	0.100
OM0000001681	عمان والإمارات القابضة	688,802	97,688	67	0.146	0.138	0.145	0.147	-1.36	-0.002	0.144	0.144	0.143	17,671,875	0.100
OM0000004811	بنك العز الإسلامي	200,772	13,623	27	0.069	0.066	0.067	0.069	-2.90	-0.002	0.067	0.068	0.067	67,000,000	0.100
	الاجمالي	33,977,383	6,401,883	1,448											

سوق المتابعة

رمز الترقيم الدولي ISIN	الورقة المالية	العدد	القيمة	الصفقات	أعلى	أدنى	سعر الإغلاق	الإغلاق السابق	نسبة التغير %	التغير	سعر آخر صفقة	آخر عرض	آخر طلب	القيمة السوقية	القيمة الاسمية
OM0000002564	الحسن الهندسية	373,125	19,618	28	0.057	0.048	0.057	0.048	18.75	0.009	0.057	0.059	0.057	4,286,856	0.100
OM0000001194	أريج الزيوت النباتية	0	0	0	4.000	4.000	4.000	4.000	0.00	0.000	0.000	0.000	0.000	27,946,000	1.000
OM0000001459	الأوائل	0	0	0	0.530	0.530	0.530	0.530	0.00	0.000	0.000	0.000	0.000	2,703,000	1.000
OM0000001384	الخدمات المالية	0	0	0	0.165	0.165	0.165	0.165	0.00	0.000	0.000	0.099	0.000	10,725,000	0.100
OM0000002806	الشرق لخدمات الاستثمار	0	0	0	1.035	1.035	1.035	1.035	0.00	0.000	0.000	0.000	0.000	5,175,000	1.000
OM0000002192	العمانية الأوروبية	0	0	0	1.000	1.000	1.000	1.000	0.00	0.000	0.000	0.000	0.000	2,000,000	1.000
OM0000001914	العمانية الدولية للتسويق	0	0	0	0.518	0.518	0.518	0.518	0.00	0.000	0.000	0.000	0.000	259,000	1.000
OM0000002259	المواد الكاشطة	0	0	0	0.050	0.050	0.050	0.050	0.00	0.000	0.000	0.000	0.000	50,000	1.000
OM0000002234	الوطنية للأوراق المالية	0	0	0	0.098	0.098	0.098	0.098	0.00	0.000	0.000	0.099	0.000	1,960,000	0.100
OM0000001285	الوطنية للمياه المعدنية	0	0	0	0.050	0.050	0.050	0.050	0.00	0.000	0.000	0.000	0.000	1,350,152	0.100
OM0000003075	جامعة ظفار	0	0	0	1.485	1.485	1.485	1.485	0.00	0.000	0.000	0.000	0.000	25,790,000	1.000
OM0000002689	خزف عمان	0	0	0	0.420	0.420	0.420	0.420	0.00	0.000	0.000	0.000	0.000	794,722	1.000
OM0000002119	ظفار للصناعات السمكية والغذائية	0	0	0	1.280	1.280	1.280	1.280	0.00	0.000	0.000	0.000	0.000	3,291,300	1.000
OM0000001368	صناعة مواد البناء	374,959	13,469	5	0.035	0.035	0.036	0.038	-5.26	-0.002	0.000	0.035	0.033	3,060,000	0.100
	الاجمالي	746,080	32,988	28											

سوق السندات والصكوك

رمز الترقيم الدولي ISIN	الورقة المالية	العدد	القيمة	الصفقات	أعلى	أدنى	سعر الإغلاق	الإغلاق السابق	نسبة التغير %	التغير	سعر آخر صفقة	آخر عرض	آخر طلب	القيمة السوقية	القيمة الاسمية
OM0000006048	الصكوك السيادية الإصدار 1	0	0	0	1.000	1.000	1.000	1.000	0.00	0.000	0.000	0.000	0.000	250,000,000	1.000
OM0000004016	سندات البنك الأهلي غير المضمونة	0	0	0	1.045	1.045	1.045	1.045	0.00	0.000	0.000	0.000	0.000	36,575,000	1.000
OM0000000543	سندات التنمية الحكومية 40	0	0	0	113.800	113.800	113.800	113.800	0.00	0.000	0.000	0.000	0.000	113,800,000	100.000
OM0000000550	سندات التنمية الحكومية 41	0	0	0	100.000	100.000	100.000	100.000	0.00	0.000	0.000	0.000	0.000	100,000,000	100.000
OM0000000568	سندات التنمية الحكومية 42	0	0	0	100.000	100.000	100.000	100.000	0.00	0.000	0.000	0.000	0.000	90,000,000	100.000
OM0000000576	سندات التنمية الحكومية 43	0	0	0	103.675	103.675	103.675	103.675	0.00	0.000	0.000	0.000	0.000	103,675,000	100.000
OM0000000584	سندات التنمية الحكومية 44	0	0	0	104.865	104.865	104.865	104.865	0.00	0.000	0.000	0.000	0.000	104,865,000	100.000
OM0000000592	سندات التنمية الحكومية 45	0	0	0	104.195	104.195	104.195	104.195	0.00	0.000	0.000	0.000	0.000	208,390,000	100.000
OM0000000600	سندات التنمية الحكومية 46	0	0	0	100.000	100.000	100.000	100.000	0.00	0.000	0.000	0.000	0.000	200,000,000	100.000
OM0000000618	سندات التنمية الحكومية 47	0	0	0	100.400	100.400	100.400	100.400	0.00	0.000	0.000	0.000	0.000	301,200,000	100.000
OM0000000626	سندات التنمية الحكومية 48	0	0	0	100.000	100.000	100.000	100.000	0.00	0.000	0.000	0.000	0.000	100,000,000	100.000
OM0000000634	سندات التنمية الحكومية 49	0	0	0	100.000	100.000	100.000	100.000	0.00	0.000	0.000	0.000	0.000	100,000,000	100.000
OM0000000642	سندات التنمية الحكومية 50	0	0	0	100.000	100.000	100.000	100.000	0.00	0.000	0.000	0.000	0.000	100,000,000	100.000
OM0000000659	سندات التنمية الحكومية 51	0	0	0	100.000	100.000	100.000	100.000	0.00	0.000	0.000	0.000	0.000	150,000,000	100.000
OM0000002093	سندات العمانية ع للتمويل م 4	0	0	0	0.100	0.100	0.100	0.100	0.00	0.000	0.000	0.100	0.000	1,228,378	0.100
OM0000004396	سندات العمانية لخدمات التمويل4	0	0	0	0.103	0.103	0.103	0.103	0.00	0.000	0.000	0.000	0.000	2,060,000	0.100
OM0000005583	سندات العمانية لخدمات التمويل5	0	0	0	0.100	0.100	0.100	0.100	0.00	0.000	0.000	0.100	0.000	1,837,430	0.100
OM0000003373	سندات النهضة 1 م ب	0	0	0	0.143	0.143	0.143	0.143	0.00	0.000	0.000	0.000	0.000	11,567,808	0.100
OM0000004626	سندات بنك صحار 4.5	0	0	0	0.093	0.093	0.093	0.093	0.00	0.000	0.000	0.115	0.095	6,433,000	0.100
OM0000005344	سندات بنك عمان العربي الدائمة	0	0	0	1.000	1.000	1.000	1.000	0.00	0.000	0.000	0.000	0.000	30,000,000	1.000
OM0000004362	سندات بنك عمان العربي غ.م	0	0	0	1.000	1.000	1.000	1.000	0.00	0.000	0.000	0.000	0.000	50,000,000	1.000
OM0000005971	سندات بنك مسقط السنوية 3.5	290,007	28,461	7	0.100	0.098	0.100	0.100	0.00	0.000	0.100	0.102	0.100	32,416,161	0.100
OM0000004867	سندات بنك مسقط ق ل 4.5	57,802	6,365	3	0.110	0.106	0.110	0.110	0.00	0.000	0.110	0.115	0.108	35,160,694	0.100
OM0000001624	سندات مسقط للتمويل ع ع غ ل	0	0	0	1.010	1.010	1.010	1.010	0.00	0.000	0.000	0.000	0.000	5,000,000	1.000
OM0000004790	صكوك الحلية تجارة	0	0	0	100.000	100.000	100.000	100.000	0.00	0.000	0.000	0.000	0.000	80,000,000	100.000
	الاجمالي	347,809	34,860	[illegible]											

سوق حقوق الأفضلية

رمز الترقيم الدولي ISIN	الورقة المالية	العدد	القيمة	الصفقات	أعلى	أدنى	سعر الإغلاق	الإغلاق السابق	نسبة التغير %	التغير	سعر آخر صفقة	آخر عرض	آخر طلب	القيمة السوقية	القيمة الاسمية
OM0000002598	بنك ظفار حق الأفضلية	0	0	0	0.001	0.001	0.001	0.001	0.00	0.000	0.000	0.000	0.000	200,000	0.100
	الاجمالي	0	0	0											

إجمالي حركة التداول

عدد الأوراق المالية المتداولة	قيمة التداول	الصفقات	القيمة السوقية	المرتفعة	المنخفضة	المستقرة	المتداولة
87,832,032	17,865,060	3,540	17,795,257,146	24	19	18	61

المؤشرات

المؤشر	الأعلى	الأدنى	المؤشر الحالي	المؤشر السابق	التغير	نسبة التغير %
مؤشر سوق مسقط 30	5,807.42	5,745.64	5,802.52	5,750.96	51.56	0.90
مؤشر القطاع المالي	8,057.98	7,914.90	8,057.01	7,934.54	123.27	1.55
مؤشر الصناعة	7,696.69	7,558.90	7,694.35	7,597.68	96.67	1.27
مؤشر الخدمات	3,023.75	3,017.29	3,017.92	3,021.82	-3.89	-0.13
مؤشر السوق الشرعي	860.01	853.28	858.05	858.03	-0.02	0.00

تداول الجنسيات

الجنسية	نسبة البيع (عدد)	نسبة البيع (قيمة)	نسبة الشراء (عدد)	نسبة الشراء (قيمة)
عمانيين	81.20 %	66.41 %	91.19 %	83.02 %
خليجيين	7.82 %	11.23 %	1.05 %	1.43 %
عرب	0.80 %	0.53 %	0.95 %	0.72 %
أجانب	10.19 %	22.82 %	6.81 %	14.83 %

الوطن
AL WATAN
Voice Of Oman In The Arab World
يومية - سياسية - جامعة
تأسست عام ١٩٧١م
ALWATAN

تصدرها المؤسسة العُمانية للصحافة والطباعة والنشر والتوزيع ش.م.م
صاحب الامتياز
المدير العام رئيس التحرير :
محمد بن سليمان الطائي
الإعلانات يتفق بشأنها مع الإدارة
☎ العام: ٢٤٤٩١٩١٩ /الاعلانات ٢٤٤٩٣١٠٠ .فاكس : ٢٤٤٩١٢٨٠
www.alwatan.com
alwatan@omantel.net.om

المكتب الرئيسي
ص.ب ٤٦٣ مسقط ١٠٠
ص.ب : ١٨٨٨ السيب ١١١
☎ ٢٤٤٩١٩١٩ ـ ٢٤٤٩٣٨٣٨
فاكس التحرير : ٢٤٤٩٧٥٠١
HEAD OFFICE
ADM.& ADV. FAX 24-491280
EDITORIAL FAX 24-491501
TEL: 24491919
P.O.BOX 1888, SEEB, 111.
P.O. BOX 463,MUSCAT, 113

المكاتب الاقليمية
مكتب صلالة ☎ وفاكس : ٢٣٢٩٤٢٠١
مكتب عبري ☎ وفاكس : ٢٥٦٩٠٧٠٠
مكتب نزوى ☎ وفاكس : ٢٥٤١١٢٠٢
مكتب صحار ☎ وفاكس : ٢٦٨٤٤٤٤٩
مكتب ابراء ☎ وفاكس : ٢٥٥٧٠٨١٨

وكيل التوزيع المعتمد بالسلطنة
مؤسسة العطاء للتوزيع
☎ : ٢٤٤٩١٣٩٩ ـ ٢٤٤٩٢٩٣٦ ـ ٢٤٤٩٦٧٤٨ ـ فاكس : ٢٤٤٩٣٢٠٠
email:alatta@omantel.net.om
ص . ب ٤٧٣ العذيبة ١٣٠

مراسلو الوطن في الخارج :
مصر . لبنان . الأردن . اليمن . سوريا . العراق . الجزائر . المغرب . الكويت . الامارات . البحرين . قطر . السعودية . روسيا . اميركا . بريطانيا . فرنسا . المانيا . تونس .

الاراء والمقالات المنشورة بالجريدة لا تعبر بالضرورة عن رأي « الوطن »

رأي الوطن

شهادة من العالم.. بواقعية التنمية العمانية

■ لم يأتِ اختيار السياحة كأحد القطاعات الاقتصادية التي يعتمد عليها الاقتصاد الوطني في طريقه نحو التنويع المأمول من فراغ؛ فصانع القرار كان يدرك منذ بداية النهضة المباركة لتلك المقومات، وبادر من الوهلة الأولى، لإعداد البنية الأساسية التي تؤهل هذا القطاع الواعد للدخول في المنافسة العالمية، فحضرة صاحب الجلالة السلطان قابوس بن سعيد المعظم . حفظه الله ورعاه. كان يؤمن أن سر الجمال الذي يسعى إليه البشر، يكمن دائمًا في البساطة. لذا حرص دائمًا أن يكون هناك دمج بين الموروث والعصرنة، ورفض جلالته . أبقاه الله . طغيان العصرنة على الموروث، إيمانًا منه بأن الموروث العماني جميل جدًّا ولا يحتاج إلا إلى بعض التطوير وإلحاقه بالعصرنة بشكل متوازن، تتواكب مع جرعة الانفتاح خصوصًا مع اكتمال البنية الأساسية، وما تمتلكه السلطنة من ميزة الأمن والأمان اللذين يعدان مفتاح أي توجه سياحي ناجع.

فمنذ بدايات عصر النهضة مارست الحكومة الانفتاح نحو القطاع السياحي بالتدرج، حيث بدأت بزيادة الجرعة الانفتاحية مرتبطة بالمحافظة على التراث العماني والثقافة العمانية، ما وضع عمان على الخريطة السياحية العالمية، متخذة من مقوماتها الجغرافية الجميلة والمبهرة، وطبيعة شعبها الطيبة المضيافة، وما تملكه من تراث تمت مقاربته بفكر سام مع العصرنة، مدركة قيمة السياحة كصناعة نامية على المستوى العالمي، تشكل أحد العائدات الأساسية لكثير من دول العالم المتقدمة، فصالت السلطنة وجالت في هذا المجال، وحققت العديد من النجاحات التي تستند إلى أرقام تعكس المأمول من هذا القطاع، فمثلًا بلغ عدد السائحين الذين زاروا السلطنة في عام ٢٠٠٥، وهو أول رصد يسجل الارتفاع المطرد في عدد السياح الذين يزورون السلطنة سنويًّا، حوالي مليون و١٠١ ألف سائح، فيما بلغ عدد السياح في العشرة أشهر فقط من العام ٢٠١٦ حوالي ٢,٥ مليون سائح الذي يزيد بحوالي ٣٠٠ ألف سائح عن العام الذي سبقه ٢٠١٥، حيث بلغ عدد السائحين حوالي مليونين و٢٠٠ ألف، بينما بلغ عدد السياح حوالي ٢,٠٩٨ مليون زائر عام ٢٠١٤.. ولعل الأرقام خير شاهد لهذا التدرج في الانفتاح الذي يعتمد على ترسيخ الفكر السياحي في البلاد، والمعتمد على تنوع بيئي وجغرافي ومقومات من الممكن أن تجعل منه إحدى المحطات الرئيسية لذلك الغرض في المنطقة.

إن هذا التدرج الذي أدى إلى هذا النمو المطرد المدعوم بالأمن والأمان، والعديد من المقومات، أبرزها الرغبة الحقيقية للدولة في تطوير هذا القطاع العام، ومنح العديد من الحوافز للمستثمرين المحليين والدوليين، قد جعل السلطنة بثوبها السياحي محط أنظار العالم أجمع، حيث توالت التوصيات من جهات إعلامية وسياحية وبيوت خبرة عالمية، لتضع السلطنة ضمن أبرز المقاصد السياحية العالمية. صحيح أننا ندرك ونملك الإرادة لدعم تلك الصناعة، لكن الأجمل أن يشاركنا العالم الرأي فيما ندركه ونؤمن به، خاصة عندما تكون الشهادة مدعومة بتصور قريب جدًّا للحقيقة، فيه رسالة واضحة من أصحاب الخبرات في العالم، إلى أن صناعة السياحة تسير في الاتجاه الصحيح، وأن حكومة السلطنة تخطو نحو التنوع الاقتصادي، بقطاعات تمتلك المؤهلات لذلك، ما يجعلنا أكثر ثقة في النجاح بالمستقبل.

فترشيح صحيفة التليجراف البريطانية، وهي من أكبر المؤسسات الإعلامية حول العالم، السلطنة ضمن أفضل عشرة مقاصد سياحية تستحق الزيارة خلال العام ٢٠١٧، يشكل شهادة توضع في رصيد السلطنة السياحي، خاصة مع تعديد المقومات السياحية الفريدة التي تمتلكها السلطنة، وتأكيدًا على أنها بلد (السلطنة) يجمع بين الحداثة والمعاصرة والحرص على التراث وإرث الماضي، حيث المزج بين العادات القديمة والضيافة ضمن أجواء البساطة الممتعة والاستمتاع بالمشاهد التي تسحر الألباب مع حرصها على تطوير بنيتها الأساسية، وأشارت الصحيفة إلى أن السلطنة تتمتع بجمال العمارة مما ينعكس على المباني والبيوت، كما تتميز بالجبال المتنوعة لا سيما الجبل الأخضر والتلال الصحراوية والصحراء الداخلية الواقعة في الربع الخالي، ناهيك عن الواحات الخضراء بصلالة.

إن ما عددته الصحيفة من مقومات أضحى واقعًا ملموسًا، شاركها بتأكيد وجوده العديد من الجهات الإعلامية وبيوت الخبرة السياحية مثل: موقع الأخبار الإلكتروني الشهير BuzFeed ومجلة Harper Bazar Arabia وصحيفة San Francisco Chronicle وقناة CNN ومجلة Vogue، يتوافق مع الرؤية السامية لجلالة عاهل البلاد المفدى الذي أقرها في حواراته الإعلامية وخطاباته منذ عقود، فما كان تصورًا ورؤية لدى جلالة القائد المفدى أصبح، بفضل سياسته الحكيمة، واقعًا تنال عبره البلاد الاستحسان والإشادة من كبرى الجهات المتخصصة. ولعل هذا ينجر على باقي القطاعات، فرؤية جلالة القائد وحلمه بعمان من بيته الصغير بصلالة، أصبحت واقعًا يعيش من خلاله المواطنون حياة الدعة والرفاهية والتقدم، مع الحفاظ على كينونتهم العمانية الأصيلة، في دمج كان ولا يزال محط استفسار غير العمانيين. ■

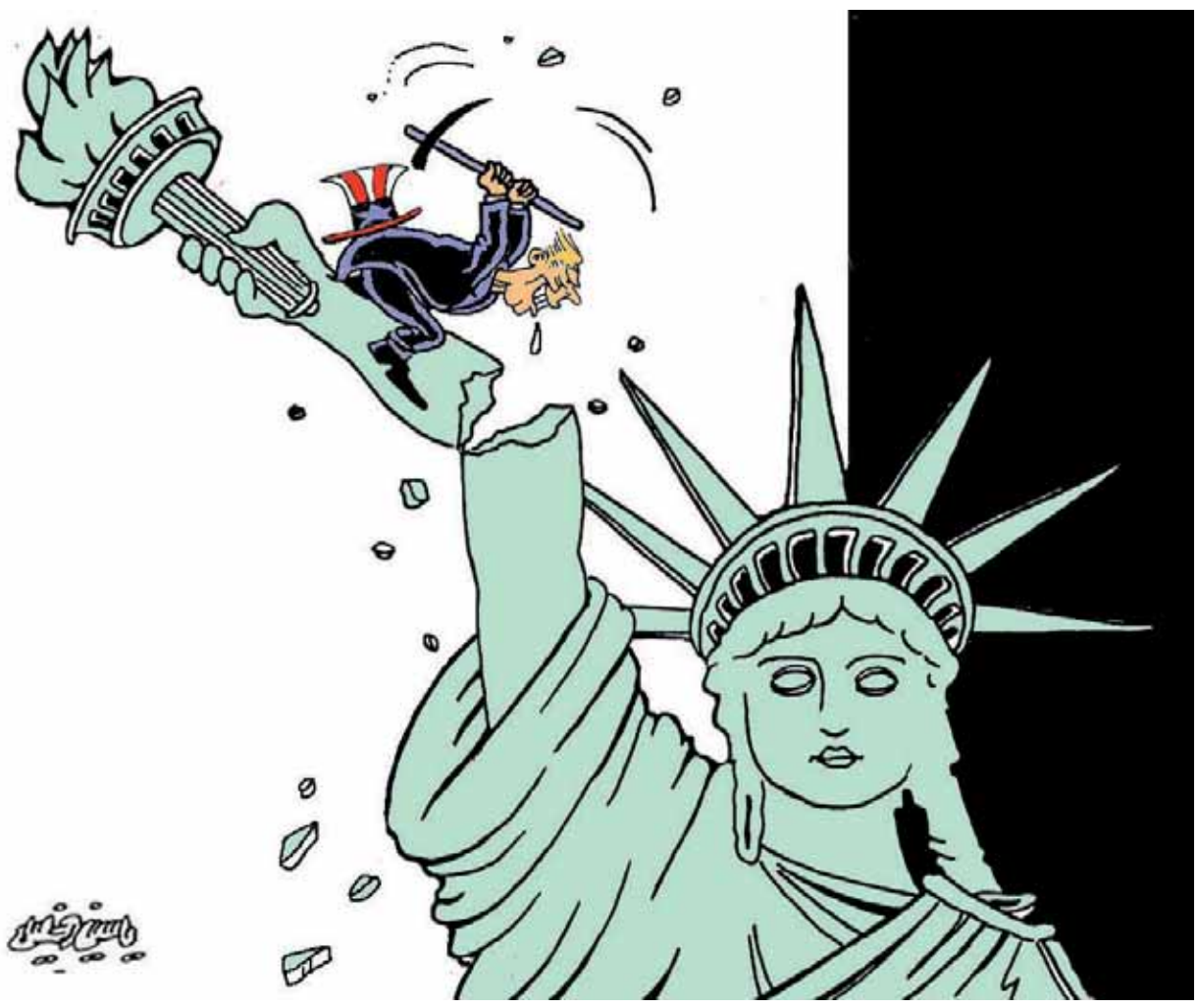

عندما وضع رقبته تحت مقصلة الطائفية

■ على الرغم من محاولات فريقي الرئيس ترامب، الأمني والإداري، تزويق وتحوير قراره التنفيذي الفوري بمنع مواطني سبع دول إسلامية من دخول الولايات المتحدة الأميركية لأسباب أمنية، أهمها منع حدوث أعمال إرهابية تهدد حياة الأميركيين، إلا أن معارضي هذا الرئيس الجديد (وهم كثر) لم تخذلهم الحيلة في إيجاد وتفعيل أدوات اتهام الرئيس الجديد بالطائفية والعنصرية وبالنزوع للتمييز على أسس من النوعين أعلاه.

وإذا كانت أهم أدوات النقد لقرار الرئيس ترامب أعلاه تكمن في استثناء عدد ملحوظ من مواطني الدول الإسلامية على أسس مصلحية تخص مشاريعه الاقتصادية الشخصية، فإن هناك المزيد مما يثير الريبة حول دوافع ودقة اتخاذ القرار أعلاه، بيد أن أهمها هو: (١) أن القرار مبتنى على أساس ديني، لذا فإنه خطأ مميت لأنه يذكر المسلمين عبر العالم بوصف الرئيس السابق، جورج بوش الابن، حملة احتلال العراق بأنها «حملة صليبية»، الأمر الذي استثار مشاعر وعواطف المسلمين العدائية للغرب عبر العالم وقتذاك. كما يناقض قرار ترامب «روح العصر» العولمية، لأنه تذكير بالعصر الوسيط، عندما كان الدين هو أهم محرك في آليات الصراع الدولية. (٢) إن القرار منح الشبكات الإرهابية مبررات جديدة وإضافية لتعبئة عواطف المسلمين ضد حكومات دول العالم الغربي، وضد أميركا على نحو خاص. هذه كانت هدية لا تقدر بثمن مقدمة للشبكات الإرهابية التي تتخذ من الإسلام، دينًا، أداةً لاستعداء العالم الغربي. (٣) إن القرار قدم لإيران هدية ذهبية إضافية، ليس فقط من أجل المزيد من التوغل والنفوذ داخل العراق، ولكن كذلك من أجل اتخاذ قرارها بمنع دخول الأميركان، إليها، على أساس قاعدة التعامل بالمثل. وبذلك، يمكن لإيران منع حتى خبراء التفتيش الدوليين من دخول إيران، تأسيسًا على قاعدة التعامل الدولي «واحدة - بواحدة».

إلا أن الأخطر من بين توابع قرار ترامب إنما يكمن في اندفاعه حد تناسي وجود قوات وعدد لا بأس به من الجنود الأميركان في العراق لمساندة وتدريب القوات العراقية باتجاه تحرير الموصل ومحاربة شبكات الإرهاب فيه: فهل يعني هذا بأن قراره قد أغفل إمكانية تعريض العسكريين الأميركان في العراق لأنواع المخاطر، خاصة إذا ما اتخذت الحكومة العراقية قرارًا بالتعامل بالمثل، متتبعة خطى النموذج الإيراني!

ومن ناحية أخرى، (٤) يمد القرار القوى الفاعلة المعارضة لإدارته داخليًّا بالعديد من أدوات ومبررات التمرد والرفض، خاصة بعد أن كرّس الرئيس الجديد البعد الديني (الطائفي) غير المبرر لقراره، خاصة بعدما أعلن بأنه سيعامل المسيحيين من الدول السبع التي منع مواطنيها من دخول أميركا، على نحو خاص وبالكثير من التسامح لدخول الولايات المتحدة.

وهكذا قاد عدم تريث الرئيس الجديد في حل مشكلة أمنية إلى تشعبات معقدة، قوامها المزيد من المشاكل والمخاوف وأسباب الاحتجاج الداخلي الذي يتزايد يوميًّا في المدن الأميركية، ناهيك عما يحدث عبر العالم من امتعاض وضغائن. ■

> إلا أن الأخطر من بين توابع قرار ترامب إنما يكمن في اندفاعه حد تناسي وجود قوات وعدد لا بأس به من الجنود الأميركان في العراق لمساندة وتدريب القوات العراقية باتجاه تحرير الموصل ومحاربة شبكات الإرهاب فيه: فهل يعني هذا بأن قراره قد أغفل إمكانية تعريض العسكريين الأميركان في العراق لأنواع المخاطر، خاصة إذا ما اتخذت الحكومة العراقية قرارًا بالتعامل بالمثل، متتبعة خطى النموذج الإيراني!

■ أ.د. محمد الدعمي
كاتب وباحث أكاديمي عراقي
maldaami@yahoo.com

باختصار

■ زهير ماجد
zouhairmd@hotmail.com

أين سيختفي «داعش»؟

■ عندما نفكر بالحرب الكونية على «داعش»، يظهر لنا على الفور سؤال لا أعرف الإجابة عليه: أين سيختفي هذا التنظيم؟ هل تأكله الصحراء؟ أم يتم قتل أفراده بالكامل وأسر ما تبقى؟ أم أننا أمام معارك مفتوحة معه يتم فيها تصفيته هنا فيولد هناك، وهكذا.

هذا التنظيم يتعرض للإبادة كما هو مفترض، لكنه كلما خسر من قواعده، التحق به جدد من أكثر من مكان، لعل آخرها لبنان، حين التحق به أكثر من ستة آلاف بين لبناني وفلسطيني .. إذا كان اللبناني تعرض لغسل دماغ، فلماذا الفلسطيني صاحب القضية السامية..؟ الفلسطينيون يلتحقون بالآلاف بالتنظيم وهم في الواقع أقرب بكثير إلى الجيش العربي السوري، والدولة السورية التي قدمت عبر تاريخ القضية ما لم يقدمه أحد أو دولة أخرى.

في الموصل يتم اقتلاع التنظيم من أمكنته التي ظنها دائمة لوجوده فيها. هذا التنظيم سيظل يقاوم عبر هجمات مركزة إلى أن يتم خلعه من المنطقة، فأين بالتالي ستكون انتقاله؟ هل إلى دير الزور والرقة؟ أم إلى أمكنة أخرى؟ من الواضح أن شكل المعارك التي يخوضها الجيش العربي السوري سيصل في النهاية لتحرير الرقة ودير الزور وكل سوريا، هو قرار لا رجوع عنه، وينبغي أن يكون في رأس أولوية سورية الدولة. فإذا تم إنجاز هذه الخطوة في أي وقت ومستقبل بعيد أو قريب، فأين سيلجأ «داعش» هنالك إصرار عالمي أن لا يبقى منه من يبشر به من جديد، عملية تصفيته ترهب جمعه بكل تأكيد، فإذا صدقت نوايا ترامب وقام بالهجوم على التنظيم، نكون أمام معادلة كبرى ..

الاستراتيجيون يقرأون في المعارك ضد «داعش» على أنه عمل يحتاج لوقت غير مقدر، هنالك فرق بين إزاحته عن مواقعه الحالية وبين اقتلاعه، في الأولى هنالك قدرة لدى جيشينا العراقي والسوري على تحقيق هذه الخطوة، لكنها لن تكون النهائية في كتابة نص تصفيته تماما، وهو ما نسأل عنه على أمل الجواب الشافي.

حدود سوريا والعراق تتحمل حال التجييش الدائم للتنظيم، لولاه لما تعاظم، من الواضح أن داعميه ومموليه يشعرون اليوم بفقدان القدرة على إسقاط النظام السوري والرئيس الأسد تحديدا. كل العوامل التي برزت في تاريخ تحولات الجيش العربي السوري والجيش العراقي، إنما هي إدخال نظريات جديدة على الحرب ضده. بعض الميدانيين يؤكدون أن الحركة العسكرية للجيش العربي السوري فاجأت «داعش» ووضعته أمام قتال من نوع آخر، وخصوصا السورية التي خرجت من كلاسيكية الجيش، إلى الجيش الجديد بمهارة قل نظيرها.

لست أبحث عن مناطق نهاية «داعش» وأين ستكون؟ لأن المؤكد أن الحرب ضد التنظيم الإرهابي، رغم الوقت الذي سيأخذه، إلا أنه ستنتهي في النهاية إلى غير رجعة، وهنا سيتم البحث عن اختفاء «داعش» والأماكن التي ستبتلعه تخفيا وبحثا عن مأمن. ما يهمنا في هذه العجالة أن نتمكن من تحرير كامل الأرض منه، وبعدها لكل حادث في مطارحه المقبلة حديث.

وإذا اختفى، فهل يختفي الأهم وهو فكره وثقافته التي تركها ووضعها بين أيدي جيل تم تخريبه بشتى الأساليب؟ ■

■ علي عقلة عرسان
كاتب وأديب سوري
ersa10jabr@hotmail.com

أم الحيران وعمُّونة بين كيان إرهاب و«دولة قانون؟؟»

■ المهزلة، أم التمثيلية الاستعراضية الهابطة، أم البضاعة الفاسدة المعدَّة للتصدير العالمي بمهارة وعناية، أم الفجور بتاريخيته، وبوصفه خاصية ملازمة للصهيونية.. أيُّ تلك التسميات أو الصفات، تكون ملائمة ولائقة، لوصف ما صنعه كيان الإرهاب اليهودي، وما كُتِبَ عنه وأعلن، بمناسبة إخلاء مستوطنة «عَمُّوَنة»، بعد عشرين سنة من تحدي القانون، والعدوان على الملكية الخاصة لفلسطينيين استبيح وطنهم، وأُهدرت حقوقهم، وبعد قرار «محكمة العدل العليا؟!»، التي سكتت عن استيطان ٧٠٠٠٠٠ سبعمئة ألف إرهابي صهيوني، في القدس والضفة الغربية، منذ الرابع من حزيران ١٩٦٧.. بعد قرارها بإخلاء «كرفانات = بَرَّاكيَّات» متنقلة، تعود لقطيع من المستوطنين الصهاينة، يبلغ ٤٠ – ٤٢ عائلة أي ما يقارب ١٥٠ فردًا، سطوا على أرض هي ملكية خاصة لفلسطينيين، وأقاموا فيها «مستوطنة» أسموها «عَمُّونة»، قرب قرية الطيبة، شمال شرق رام الله؟! أظن أن كل هذه المسميات متداخلة تصلح عنوانًا لهذه المهزلة الهابطة، التي: أبكت «صحفيين وإرهابيين يهودًا، يوم الأربعاء الأول من شباط/فبراير ٢٠١٧، حسّهم الإنساني متحجِّر أو مشوَّه، حيال عرب فلسطين الذين تدمر بيوتهم، ويحرقون أحياءً؟! كانت هناك مواقف متباينة من الحدَث، ولكن على الرغم من التباين، بل التضاد أحيانًا، لم أتبين رؤيةً أو موقفًا واحدًا يخترق جدار العنصريَّة الطّبع، والنفاق الصهيوني السميك، اللذين يحيطان باغتصاب فلسطين كلها، وبممارسة الإرهاب ضد شعبها، منذ سبعين عامًا على الأقل.؟! ولم أتبين إلا إصرارًا على تقديم كيان العنصرية والإرهاب، على أنه «دولة قانون»، مع أنه سقر يوم الاثنين السادس من شباط/فبراير ٢٠١٧ أسوأ صيغة تزري بكل قانون، بإقرار ما يسمى «قانون التسوية» الذي ينتزع «شرعية لاستلاب الأرض والملكية والحق، بموجب ما يُسمَّى «قانونًا؟!». وعلى تقديم قطعان الإرهابيين، المسماين مستوطنين، الذين يجتاحون القدس والضفة الغربية، ويحتلون الأرض، ويقتلون الفلسطينيين، ويحرقون أشجارهم، ومزروعاتهم، وبيوتهم بمن فيها من أطفال وأمهات وآباء، وهم نيام.. إظهار أولئك على أنهم ضحايا، أو أبطال، أو مواطنون إسرائيليون من درجة عالية جدًّا، يتمسكون بأرض وهبها لهم «الرَّب»، يقولون: «نحن نستوطن في بلادنا، الرب أعطانا هذه الأرض؟!».. إن هذا شيء أكثر من مضحك.. وأكثر من غطرسة بلهاء.. لكن البلاهة تنتصر بالقوة، والقوة غالبًا ما تنصر المجرمين والبلهاء؟! فهل هناك من يطالب من يقولون ذلك القول: بإبراز سند تمليك وطن شعب آخر، لشذاذ آفاق يتجمعون من أوطانهم، للعدوان والإجرام، هل مَن يطالبهم بتوقيع الرَّب؟ الفلسطينيون يملكون أن يقولوا ذلك، حتى أمام «محكمة العدل العليا اليهودية»/! لكن من يستمع لهم هناك، في محكمة «شعب الربّ»؟! اليهود يدعون، واليهود يكذبون، واليهود يصنعون الأساطير، ويستنطقونها، ويستجدون باسمها.. وعلى العالم أن يصدق كذبهم وافتراءهم.. وإلا فهو ضد شعب الرب، وضد اليهودية، وضد السامية، وضد الرّب بالنتيجة..؟! ويحميهم، في ضلالهم وأساطيرهم وإرهابهم، قوة شر، فيها من هو مصاب بعمى القلب وإفلاس الروح، لكنه يملك قوة بطش أكثر عماء؟! الرّب للجميع، والرب عادل، لا يعطي أحدًا على حساب أحد. واسطورة شعب الله المختار أكثر من كذبة على الرب. وكذب اليهود تنقضه الوقائع، ولكن من ينقض القوة العمياء التي تدمر الوقائع وترفضها وتزور ما تشاء منها؟!

عند غلاة الصهاينة، وساستهم، ومؤيدي إرهابهم، وممارسات دولتهم العنصرية.. المستوطنون اليهود يناضلون، ويضحون، لكي يكتمل حلم «إسرائيل الصهيوني، أو حلم الصهيونية في إسرائيل»؟! ويعملون على أن تكون كل فلسطين وطنًا لهم، كمرحلة أولى في التوسع، الذي يسمونه «تحريرًا، ويرفضون أن يسمى احتلالًا؟! ومن ثم يتدرج التوسُّع، بعد شموله لفلسطين كلها، لتطبيق مقولة: «ضفتان لنهر الأردن، الأولى لنا، والثانية أيضًا»؟! ثم تلي ذلك مراحل ومظاهر أخرى للتوسع والهيمنة: جغرافيًّا، واقتصاديًّا وسياسيًّا.. إلخ، إنهم يبنون، في المرحلة الأولى، ما يشاؤون، وأينما يشاؤون في فلسطين، ويقتلون من أبنائها من يشاؤون في كل وقت، والذرائع لا تنتهي؟! نادرون جدًّا جدًّا، من بين اليهود، أولئك الذين يرفعون صوتهم باحتجاج على انتزاع الأنسنة عن الفلسطينيين، لاستباحتهم وما يمثلون، وما يملكون.

الأغبياء هم وحدهم، من يستغبون الناس: إسرائيل تخلي عمونة، «براكيات خشبية متنقلة، بنيت على أرض فلسطينية مسروقة، فيها ٤٠ عائلة». وقد سُحبَت تلك البراكيات إلى حضن آخر من الجبل الذي كانت فيه، ولم يدمر شيء منها. وتعهد نتنياهو فورًا ببناء مستوطنة بديلة، «شرعية؟!» .. هكذا.. هكذا.. «شرعية»؟! في أقرب وقت. وكانت «دولة القانون»؟!، قد دمرت قبل أيام فقط، منازل الفلسطينيين في أم الحيران، وقتلت منهم، ومنازل أخرى في قرية قلنسوة، فعلت ذلك بالقوة المسلحة وبالجرافات. وهي تمهد لإقرار ما سمي بقانون التسوية، أي الاستيلاء على أراضي المواطنين الفلسطينيين وديارهم التي يسكنونها، في القدس والضفة الغربية، بالقوة التي فرضت نفسها قانونًا، سيوافق عليه الكنيست يوم الاثنين ٦ شباط/فبراير ٢٠١٧ ليشمل كل ما اغتصب وسرق واحتل من أرض فلسطين منذ عام ١٩٤٧. إسرائيل كما قامت على الإرهاب، تستمر دولة إرهاب واغتصاب وحرامية ونصابين عالميين.. لكن، لأنها كما تقول «دولة قانون؟!» و«لا يمكن عدم تنفيذ قرار الحكم لأن إسرائيل هي دولة قانون. لو لم تكن إسرائيل دولة قانون، ولو انجرت إلى الفوضى، فإنها ببساطة لن تكون».. لذلك فهي تسن قوانين السرقة، بعد وقبل أن تقوم بذلك..؟! لمَ الاستغراب،، المهم أن يكون هناك ذِكْر للقانون، في دولة، لتكون دولة قانون!؟ بالقوة المسلحة، وممارسة الإرهاب؟! عجب.. ولم العجب، ونحن في عالم القوة؟!

ثلاثة آلاف شرطي وجندي ورجل أمن، شاركوا في عملية الإخلاء في عمّونة. وفي وصف مسرح الحدث، عمونة، أو المشهد الذي ينبغي أن يراه العالم، لن نقدم إلا ما ذكره يهود، اختلفوا عن غيرهم من المطبلين للكذب والعنصرية، ونقتطف هنا من يوسي ميلمان، وجدعون ليفي، وليفي كانت له مواقف معارضة لممارسات المستوطنين ضد الفلسطينيين. في جريدة معاريف، بتاريخ الثاني من شباط/فبراير، قال يوسي ميلمان، في وصف مسرح الحدَث، عمونة: «أفراد الشرطة الذين كلفوا بمهمة الإخلاء، على الأقل في خطوط الاشتباك، وصلوا بلا خوذات وهراوة وسلاح ناري. جاءوا في الصباح، وهم لا يُخلون في الليل، ولم يظهر فرسان في الميدان. فقد أُرشدوا على إبداء التعاطف. سلوك شرطة إسرائيل تصرخ إلى السماء، بخلاف سلوكها في إخلاء الغُزاة في أحياء الفقر، وبالطبع في البلدات العربية بشكل عام، والبلدات البدوية بشكل خاص. فلا داعي لأن يقول أحد إن هذا لا ينبع إلا من العنصرية؟// معاريف – ٢٠١٧/٢/٢ // أما جدعون ليفي، فكتب: «ليس دائما تكون حاجة إلى ٨ كتائب من الجيش الإسرائيلي و٣ آلاف شرطي من أجل إخلاء شخص من مكان ليس بيته..»، وعن عنصرية «إسرائيل» قال هي بين «بين أم الحيران وعمونة أمس كان الفرق يصرخ إلى عنان السماء: شرطة ابرتهايد، شرطة واحدة للبيض وأخرى لأبناء البلاد. بعد ما حدث أمس لا يمكن الاستمرار في الإنكار.»// هارتس ٢٠١٧/٢/٢ وعندما تم تدمير بيوت الفلسطينيين، في إخلاء «أم الحيران»، ووقع قتل، قال ليفي، ما يستحق أن نذكره: «بين أم الحيران وتقوع والفارعة وطولكرم يمر خط مستقيم واحد: خط عدم أنسنة الفلسطينيين الذي يوجه الجنود والشرطة. البداية في حملة التحريض والنهاية هي الإصبع الخفيف على الزناد. الجذور عميقة، يجب الاعتراف بذلك: حسب رأي أغلبية الإسرائيليين، كل العرب متشابهون وهم ليسوا بشرا مساوين لنا، هم ليسوا مثلنا. إنهم لا يحبون أولادهم مثلنا، ولا يحبون حياتهم مثلنا. لقد ولدوا من أجل أن يُقتلوا، لا مشكلة في قتلهم، جميعهم أعداء وأجسام مشبوهة، مخربون وقتلة. حياتهم وموتهم رخيصان. لذلك اقتلوهم ولن يحدث لكم أي سوء. اقتلوهم لأن هذه هي الطريقة الوحيدة للتعامل معهم.// عن هآرتس. في – ٢٠١٧/١/١٩

من الواضح جدًّا كيف أعدَّ المشهد ولماذا، وقد مُهِّد له، مع دخول ترامب إلى البيت الأبيض رئيسًا، وما رافق إخلاء عمونة من تحرك سياسي، وتغطية إعلامية واسعة، واستنفار لمجتمع الاحتلال في فلسطين المحتلة، وما أجري من مقابلات مع أطفال يبكون ويسألون أمهاتهم: «هل سيكون لنا بيت»؟! إن الفجور الصهيوني بلغ مداه.. فكان أن سُحبت «الكرافانات» إلى منطقة قريبة، وسميت أرض الفلسطينيين التي كانت عمونة «روضة محمية»، بمعنى أنه لا يستطيع الفلسطينيون، مُلَّاك الأرض، دخولها. وتعهد نتياهو ببناء مستوطنة بديلة، بأسرع ما يمكن للذين «تم إخلاؤهم» من عمونة، ووعِد اللصوص بالتعويض.. وتمت طمأنة قطعان المستوطنين، على أن ما اغتصبوه من أرض، وما بنوه في القدس والضفة، لن يُمسّ. وذكَّرَ وزير العدوان، أفيجدور ليبرمان، الجميع، بتصريح ذي مغزى، بأن الاستيطان محمي، ومستمر، وأنه خلال أقل من أسبوعين، في الأيام القليلة الماضية، منذ تولي الرئيس ترامب السلطة رسميًّا، قررت «حكومة إسرائيل بناء ٥٧٠٠ وحدة سكنية، في الضفة الغربية والقدس، منها ٣٥٠٠ بناء فوري، وتسويق فوري»؟!، وتمت الإشارة إلى أنه سوف تُنشأ مستوطَنة جديدة في الضفة؟! كل هذا على شرف «إخلاء عَمُّونَة»، باسم «دولة القانون»، ولابتزاز العالم وإقناعه بأن «كيان الإرهاب هو دولة قانون، بدليل ما جرى في عمونة؟! وعليه «تبرعوا لدولة القانون، وادفعوا لها، واحموها؟! ؟! فمن ذا الذي تنطلي عليه «هزليّات» كيان الإرهاب الصهيوني إلا من لديهم كل اللهفة لتصديق كل ما تقول؟! ومن ذا الذي يمكن أن يرى في «عونطة» هزلية عمونة، مظهرًا من مظاهر دولة قانون، سوى أغبياء يحاولون استغفال العالم أيضًا.. لكن أولئك الصهاينة يدركون أن غباءهم محمي ومُستَحب، وسوف يقدَّم للعالم، على أنه «عدالة» تستحق المناصرة والمكافأة.. والسيد ترامب على استعداد تام، لكي يرقص على هذا الإيقاع، من دون تحفيز أو تشجيع؟!

هذا حال ينبغي ألا يغيب عن البال، بالنسبة لكل من الفلسطينيين والعرب، الذين ينبغي عليهم أن يضعوا أنفسهم بمواجهة حقيقية، يعمل كيان الإرهاب الصهيوني «إسرائيل» وحماته، على فرضها واقعًا على الأرض لا يمكن تجاوزه، ولا القفز فوقه، وهو أن «حل الدولتين»، الذي هو منتهى التنازل من جانب الفلسطينيين خاصة والعرب عامة، عن حقوق تاريخية، لم يعد موجودًا، أو ممكنًا.. فالاستطيان ابتلع ذلك الإمكان، و«إسرائيل» المُشَجَّعَة على الاستيطان والعدوان من حلفائها الأميركان، انتهت «من حل الدولتين غير الأخلاقي، وغير القابل للتحقق أيضًا. كما قال رون كحليلي في ٢٠١٧/١/١٩– ها آرتس»، باسم كثيرين غيره. وأن هذا «الكابوس»، حل الدولتين، الذي أخطأ نتنياهو في الإعلان عن قبوله كلاميًّا، في خطاب بار إيلان، وظلَّ يعمل على نقضه عمليًّا، بل على تدميره كليًّا، في كل خطوة سياسية، واستيطانية، وتفاوضية، بعد ذلك التاريخ، وما زال يفعل ذلك.. لا بد من التخلُّص منه. وهناك كثرة يهودية كاثرة، تدفع في هذا الاتجاه، ومنهم شركاء له في حكومته، وآخرون في حزبه، ومجتمعه، ومن حلفائه.. ويبرز الآن، على رأس أولئك، رئيس البيت اليهودي نفتالي بينيت، الذي أعلن بصراحة وتحدٍّ، أن هدفه الاستراتيجي: «هو إنزال نتنياهو من خطاب بار ايلان. هذا هو اختبار حياة نتنياهو. يمكنه أن يسجل في التاريخ كمن أنقذ إسرائيل من حماستان على طريق. إذا اتخذ مثل هذه الخطوة، فسيحصل على دعمي». في /٢٠١٦/١/٢٢ وأولئك يعلقون آمالًا كبيرة على ترامب، الذي يرون أنه سيخلصهم من ذلك، ويساعدهم على تحقيق ما هو أبعد منه.

فهل نحن، (أعني الفلسطينيين والعرب) على استعداد لمواجهة ما هو بحكم المحقق من مواجهات غاية في التأثير في قضية العرب المركزية، التي ينبغي أن تبقى كذلك وينظر إليها بهذه الصفة والأهمية، إلى أن يتحقق نصر ما، في وقت ما.. أم أننا سنبقى منشغلين في قتل بعضنا بعضًا، إلى أن يحقق أعداؤنا كل ما يريدون، ويذهبون أبعد مما نستطيع أن نرى وندرك؟!

يبدو أن الجواب بعلم الغيب، فالحاضر مشغول بالحاضر.. وليس لنا، ولا نرغب في أن تكون لنا، رؤية زرقاء اليمامة، ولا عيناها..

والله المُستعان. ■

■ عبداللطيف مهنا
كاتب فلسطيني
abdullatif.muhanna@gmail.com

ترامب، أخرجه سن يأس الإمبراطورية من قمقمها ليعيد لها خصوبتها المستحيلة، لذا لخص مهمته على طريقته الشعبوية «الدفاع عن حدود بلاده، وليس عن حدود الآخرين»، وعندما يقول حدودها فهو يعني العالم، وليس مجرَّد بناء سور عازل بينها وبين المكسيك، أو فقط منع المسلمين من التسلل إليها عبر مطاراتها.

القمقم وترامب وعفاريت الكراهية

■ حين أخرجت الانتخابات الرئاسية الأميركية ترامب من قمقمها، لم يأتِ هذا ومعه عفاريت العنصرية وشياطين الكراهية، ليطلقها دفعة واحدة في مطاردة العرب والمسلمين في سائر دنيا الغرب الأوروبي قبل الأميركي. هاتان قيمتان أصيلتان فيه وتستوطناه تاريخيًّا. هما جزء تليد من نتاج تربته الفلسفية وتأبيان أن تفارقاه، حتى وإن هو من اكتوى بهما ودفع ثمنهما باهظًا وحاول جاهدًا مفارقتهما وظن أنه كاد... النازية، الفاشية... يضاف إليهما مدللته الصهيونية، التي هو منتجها ومصدِّرها إلينا وراعيها باعتبارها امتدادًا له وجزءًا عضويًّا منه ووظيفيًّا له... كل ما فعله ترامب، وهو يخرج من قمقم «الواسب»، هو أنه نبش رمضاءهما فأطلق شرارتهما وكان أصدق معبِّر عما أطلقه والأكفأ في استثماره.

العفاريت الغافية بدأت في الاستيقاظ من قيلولتها قبل مجيء ترامب، إثر تدفق اللاجئين والمهاجرين على أوروبا، وكذا التحولات الكونية التي دفعت بأوروبا إلى الخلف اقتصاديا إثر صعود التنين الصيني المتسارع اقتصاديًّا، يزيده وصول الإمبراطورية الأميركية الإمبريالية قمة فجور هيمنتها وارتطامها بحدود أوج قوتها، فولوجها بالتالي قدر الصيرورة التاريخية للإمبراطوريات عبر التاريخ، بدء العد العكسي بالاتجاه نحو الانحدار. منذ هزيمتها في فيتنام لم تكسب حربًا واحدة... أفغانستان، العراق... وإذ تراجعت السطوة، نجح باراك حسين أوباما إلى حد ما في تبطئة العد التنازلي، حال دون الانهيار الاقتصادي، واستبدل القوة الخشنة ذات المردود المر بالناعمة الأشد فتكًا والأقل كلفة وتوظيف البدائل المحلية. ترامب، أخرجه سن يأس الإمبراطورية من قمقمها ليعيد لها خصوبتها المستحيلة، لذا لخص مهمته على طريقته الشعبوية «الدفاع عن حدود بلاده، وليس عن حدود الآخرين»، وعندما يقول حدودها فهو يعني العالم، وليس مجرَّد بناء سور عازل بينها وبين المكسيك، أو فقط منع المسلمين من التسلل إليها عبر مطاراتها، ذلك لأنه وعد «الواسب» البيض الذين انتخبوه بأن الإمبراطورية «ستستعيد قوتها وهيبتها»، كقائدة للعالم، وهذا يعني ليس على الطريقة الأوبامية التي لم يؤتَ بصاحبها إلا لإخراجها من هاوية ألحقتها بها حماقات سلفه بوش الابن. لذا، أول ما فعله هو مسح كل أثر أوبامي سبقه. بدأ بـ«أوباما كير»، وثنَّى بشراكة الهادي، وسيتبعهما باتفاقية «النافتا»، ومعها «المناخ»... أسبوعان في السلطة وعشرة قرارات تنفيذية أجفلت الأميركان وأرجفت العالم والآتي أعظم... ولم يكتفِ بإقالة النائب العام، لأنها لم تنفِّذ قراراته بمنع من حظرت دخولهم للولايات المتحدة من الرعايا المسلمين، بل ألحق بها المسؤول بالوكالة عن إدارة الهجرة، وزاد فتحدى تقاليد وقوانين المؤسسة فجرَّد رئيس الأركان ومدير «سي آي إيه» من عضوية مجلس الأمن القومي ليقتصر حضورهما على حالة استدعائهما، وخصص فيه مقعدًا دائمًا لمستشاره المفضَّل ستيف بانون.

لخروج ترامب من قمقم سن اليأس الأميركي خطورته الكامنة في أنه لو عطست بقرة في الغرب الأميركي لوجدت عطستها صداها في أربع جهات العالم، لذا فالعالم منشغل بانتظار جديد ترامب، قراراته التنفيذية الشاملة لرعايا الدول الإسلامية السبع، أو الست دول عربية زائدًا إيران، لقت صداها العاجل في مذبحة مسجد «كيبيك» الكندية، وإذ ارتعدت كندا وشاركها العالم فزعها، حذرت فرنسا، واستهجنت ألمانيا، ووصف رئيس الاتحاد الأوروبي ترامب بأنه «يشكل خطرًا إرهابيًّا على أوروبا»، بينما صمت ذوو الرعايا المحتجزين في المطارات باستثناء إيران. يقال إن جامعة الدول العربية قد سمعت بالأمر، ولا ندري إذا كان هذا هو حال منظمة «التعاون الإسلامي»!

جل الكوارث والرزايا والفتن وراهن الفوضى المدمرة التي لحقت بأمتنا، يضاف لها الجريمة المتواصلة منذ ثلاثة أرباع القرن والمسماة «إسرائيل»، هي في جزء رئيس منها بضاعة غربية جلها أميركية الصنع، وما تبقى ردود فعل استدرجها وغذَّاها فجور التغوُّل الاستعماري وامتداده الصهيوني، والإرهاب الذي يزعمون محاربته في بلادنا ها هم يمارسونه ضد ضحاياه، أو ضحاياهم، التي لجأت إلى بلادهم أو سبق وأن هاجرت إليها. لكنما الأخطر هو ما ينتظر القضية الفلسطينية من قرارات ترامبية، هذا الذي عدته «الواشنطن بوست» الأميركية واحدًا من «ممولي الاستيطان البارزين»، هو ومن هم الآن حوله من صهاينة ومتصهينين. ذكرت أنه تبرع عام ٢٠٠٣ لمستعمرة «بيت إيل» وحدها بعشرة آلاف دولار. هنا يكمن سر الفرحة الزائدة لدى غلاة الصهاينة بما أخرجه قمقم الانتخابات الأميركية. إنهم الآن بانتظار نقل السفارة الأميركية للقدس يواصلون اتخاذ قرارات بناء آلاف الوحدات التهويدية، ويصادقون على قانون يبيح رسميًّا سرقة ما تبقى من الأرض التي لم تهوَّد في الضفة. أضافوا لمتعدد أساليب السرقة جديدًا هو جواز الاستيلاء على الأملاك الخاصة، وهذا يعني قوننة ١٦ مستعمرة كانت تدعى بالعشوائية.

بنقل السفارة يجهز ترامب على وهم «حل الدولتين» المعشش في رؤوس الأوسلويين والتصفويين العرب، وفيه تمهيد لضم ما يدعى «غلاف القدس»، أي فصل شمال الضفة عن جنوبها، واعتبار التهويد مسألة ممارسة سيادية صهيونية وليس سلبًا لأرض محتلة، ومن بعده ستكون عودة الأوسلويين للمفاوضات مشروطة باعترافهم بـ«يهودية الدولة».

...العالم منشغل بقرارات ترامب التنفيذية وانتظار مستجدها، وبعض العرب بما إذا كان سينصرهم على عدوهم البديل لعدوهم الصهيوني الذي هو الآن إيران، أما الأوسلويون فكيفية الهرب من مستحقات مراجعة النهج الانهزامي باتجاه البديل الدولي لـ«حل الدولتين»، والذي سقفه، إن كان، لن يعدو «الدولة الناقصة»، أو المفهوم النتنياهوي للسلام! ■

ظفار في المركز الثاني .. تفوق على مسقط بهدفين نظيفين

■ حقق فريق ظفار فوزا هاما أمس على مضيفه مسقط بهدفين مقابل لاشيء في اللقاء الذي جمع الفريقين على ملعب مجمع صور الرياضي ضمن منافسات الأسبوع الرابع عشر بدوري عمانتل للمحترفين .. انتهى الشوط الأول بتقدم ظفار بهدف مقابل لاشيء .. وبهذه النتيجة يرفع ظفار رصيده إلى ٢٨ نقطة ليبقى على مطاردته للقمة ويتوقف رصيد مسقط عند ١١ نقطة فقط .. جاءت المباراة جيدة المستوى وبدأ اللقاء بجس النبض بين الفريقين لكن سرعان ما تحول لهجمات مرتدة متبادلة بحثا عن هدف السبق ومع إضاعة عدة فرص للتسجيل للطرفين استطاع ظفار أن ينهي الشوط الأول بتقدمه بهدف السبق ١/صفر .. وفي الشوط الثاني تبادل الفريقان الهجمات وحاول مسقط إدراك التعادل لكن حرص ظفار على الفوز جعله يتمركز للدفاع بقوة عن تقدمه بل زاد من صعوبة التعادل على مسقط بتسجيله الهدف الثاني فيما لم يتمكن مسقط من تسجيل أي هدف لينتهي اللقاء بفوز ظفار على مسقط ٢/صفر. ■

في دوري عمانتل للمحترفين

الشباب يحتفظ بالصدارة .. تفوق على النصر ٢/٣

صحار . من يحيى بن سالم المعمري :

■ قلب الشباب تأخره بهدف وفاز ٢/٣ على ضيفه النصر في المباراة التي أقيمت مساء أمس على ملعب مجمع صحار في افتتاحية مباريات القسم الثاني والجولة ١٤ لدوري عمانتل للمحترفين وسط أجواء الرياح والغباريحتفظ الشباب بالصدارة برصيد ٢٩ نقطة وتوقف رصيد النصر عند ٢١ نقطة وتقدم النصر بهدف السبق في الدقيقة ٢١ عندما استغل خطأ على مشارف منطقة جزاء الشباب نفذه عبدالرزاق بن تايري لتصطدم الكرة برأس عمر المالكي وتعانق الشباك ، وانتظر الشبابيون حتى الدقيقة ٣١ لإحراز هدف التعادل عن طريق رأسية البرازيلي لوكاس ، وتقدم الشباب في الدقيقة ٤٧ بهدف ثان أحرزه أرنست ، وعزز لوكاس النتيجة بالهدف الثالث في الدقيقة ٥٥ ، وقبل النهاية بدقيقة قلص بن تايري النتيجة للنصر بهدف جميل . وبهذا الفوز أحكم الشباب قبضته على صدارة الدوري . وفي الشوط الثاني فقد النصر خطورته ورفع رصيده إلى ٢٩ نقطة في المركز الأول وبقي النصر عند رصيده السابق ٢١ نقطة . الشوط الأول انتهى بالتعادل ١/١ ، ومنذ الدقائق الأولى كانت الهجمات والفرص الضائعة حاضرة أبرزها تسديدة شبابية لعمر المالكي في الدقيقة ١٦ ذهبت أعلى المرمى ، وبرز اللاعب النصراوي عبدالرزاق بن تايري بمراوغاته وتمريراته المتقنة وشكل خطورة واضحة مع زملائه وتمكن من وضع فريقه في المقدمة بعد مرور ٢٠ دقيقة عندما سدد كرة ثابتة عانقت شباك الشباب بعد اصطدامها بعمر المالكي وغالطت الحارس فارس الغيثي ، وكاد زميله سامبا توتكارا أن يعزز النتيجة بالهدف الثاني في الدقيقة ٢٦ إلا أن فارس الغيثي حارس الشباب أنقذ الموقف . بعد الهدف حاول الشباب إدراك التعادل ونظم بعض الهجمات ومن إحداها أحرز لوكاس البرازيلي هدف التعادل برأسية قوية في الدقيقة ٣١ أخطأ الحارس أحمد الرواحي في التصدي لها وترك الفرصة للشباب للتقدم والسيطرة، ومع البداية فاجأ المحترف أرنست الجميع بتسديدة صاروخية قوية ارتطمت بعارضة النصر وسقطت في المرمى معلنة هدف الشباب الثاني في الدقيقة ٤٧ ، ومع محاولات النصر لتعديل النتيجة أتى هدف الشباب الثالث من تمريرة وصلت للبرازيلي لوكاس الذي تعامل معها بشكل جيد ووضعها على يمين حارس النصر أحمد الرواحي في الدقيقة ٥٥ . حارس الشباب فارس الغيثي وقف سدا منيعا أمام هجمات النصر وتصدى لعدة محاولات وأنقذ مرمى فريقه في الدقيقتين ٦٨ و٧١ . عمرو جنيات أضاع هدفين في الشوط الثاني ، الأول عندما لم يستغل تمريرة لوكاس وأطاح بالكرة أعلى المرمى ، والثاني عندما أضاع ركلة جزاء في الدقيقة ٧٦ . وفي الوقت بدل الضائع أحرز المتألق عبدالرزاق بن تايري الهدف الثاني لفريقه وقلص الفارق من ركلة حرة ثابتة نفذها بإتقان في الشباك لتنتهي المباراة بفوز الشباب ٢/٣ . ■

في المرحلة الأولى للدور النهائي لدوري أولى قدم

نزوى يحقق فوزا صعبا على المصنعة بهدف نظيف

نزوى . من سالم بن خليفة البوسعيدي:

■ حصد نزوى أولى النقاط الثلاث في مستهل مشواره في المرحلة الأولى من الدور النهائي لدوري الدرجة الأولى وحقق فوزاً صعبا على فريق المصنعة بهدف نظيف وذلك في اللقاء الذي جمع الفريقين أمس بملعب نادي نزوى حيث انتهى الشوط الأول من اللقاء بتقدّم نزوى بهدف نظيف سجّله اللاعب الحسن موتالار في الدقيقة ٢٧ وحافظ عليه حتى النهاية . الدقائق الأولى من شوط المباراة الأول شهدت طابع التكافؤ بين الفريقين مع أفضلية لنادي نزوى مع بعض الفرص المبكرة أخطرها ركلة مباشرة سددها الإيراني سعيد حميد أثارت الشك كونها تجاوزت خط مرمى المصنعة تمكن بعدها نزوى مع مرور الوقت الاستحواذ على الكرة وتهديد حارس المصنعة إبراهيم الجبري وفي الدقيقة ١٥ تمكن الحسن موتالار من خطف الكرة من مدافع المصنعة لينفرد بالحارس ويسجل هدف التقدّم وفي الدقيقة ٢١ سدد رشاد السعدي كرة مباغته فاجأت حارس نزوى الذي أبعدها لركنية لتمر الدقائق وسط محاولات من الفريقين لم تستغل جيدا حتى نهاية الشوط الأول . ومع الدقيقة الأولى من بداية الشوط الثاني أعاد رشاد السعدي المحاولة بتسدية أخرى أبعدها حارس نزوى أحمد الجامودي لركنية ليواصل المصنعة ضغطه في محاولات جادة لادراك التعادل إلا أن محاولاته وجدت التصدي من مدافعي نوزى وفي الدقيقة ٦٣ تأتي تسديدة قوية من حسني الهنائي علت العارضة بقليل ثم كرة أخرى من مطر كالو أبعدها الحارس إلى ركنية تمكن بعدها نزوى من تأمين مناطقه الخلفية حتى نهاية المباراة التي انتهت لصالحه بهدف نظيف . أدار اللقاء للساحة الدولي يعقوب عبدالباقي وساعده عمر العلوي وحمد السناني ومحمد المانعي رابعاً وعبدالله العموري مُقيّماً للحكام و سعيد الجرداني مراقبا للمباراة. ■

الفلبين تعلن انتهاء وقف إطلاق النار مع المتمردين الشيوعيين

■ مانيلا . رويترز: قال الرئيس الفلبيني رودريجو دوتيرتي إن الحكومة ستتوقف اعتبارا من مساء الجمعة عن الالتزام بوقف إطلاق النار مع جماعة جيش الشعب الجديد الشيوعية المتمردة بعد قرار أعلنته الجماعة قبل يومين باستئناف القتال. وأمر دوتيرتي الجنود بالاستعداد للقتال وأعلن أنه لن يكون هناك سلام مع المتمردين لسنوات. وعبر دوتيرتي عن خيبة أمله لانهيار وقف إطلاق النار ووصف مطلب الجماعة بالإفراج عن مئات من المعتقلين السياسيين بأنه غير منطقي وقال إنه قدم بالفعل تنازلات حين أفرج عن زعمائها. وأضاف الرئيس في خطاب «سأتوقف عن الالتزام بوقف إطلاق النار الليلة... لا تنازلات أخرى.» وتابع «فقدت الكثير من الجنود خلال ثماني وأربعين ساعة فقط أعتقد أن مواصلة وقف إطلاق النار لن تسفر عن أي شيء. «أقول للجنود: عودوا إلى معسكراتكم... واستعدوا للقتال.» وكانت جماعة جيش الشعب الجديد قد أنهت يوم الأربعاء الماضي وقف إطلاق النار الذي أعلنته من جانب واحد وكان من المقرر أن ينقضي في العاشر من فبراير شباط. وتعهدت الجماعة باستئناف حملة التمرد التي سقط فيها عشرات الآلاف من القتلى. ■

ماليزيا تصدر تصاريح عمل للاجئين وبنجلاديش تعتزم نقلهم لجزيرة

الأمم المتحدة ترجح سقوط مئات القتلى في أعمال عنف ضد الروهينجا بميانمار

■ جنيف . عواصم . وكالات: أعلنت الامم المتحدة ان مئات من الروهينجا قتلوا في غرب ميانمار منذ بداية العملية التي تستهدف هذه الاقلية وينفذها الجيش في ولاية راخين بعد هجمات على مراكز للشرطة مطلع أكتوبر. وقالت المفوضية العليا لحقوق الانسان التابعة للامم المتحدة ان هذه العمليات «اسفرت عن سقوط مئات القتلى على الارجح ودفعت نحو ٦٦ الف شخص الى الهرب الى بنجلادش و٢٢ الفا آخرين الى النزوح داخل البلاد». إلى ذلك قال نائب رئيس الوزراء الماليزي أحمد زاهد حميدي إن تصاريح العمل لحاملي بطاقة المفوضية السامية للأمم المتحدة لشؤون اللاجئين لأقلية الروهينجيا ستبدأ في الأول من مارس القادم. ونقلت وكالة الأنباء الماليزية (برناما) عن زاهد قوله إن هذا المشروع الرائد يسمح لحوالى ٣٠٠ من حاملي بطاقات المفوضية، الذين اجتازوا الفحص الأمني والصحي للعمل بشكل تدريجي. وأوضح أن هؤلاء اللاجئين سوف يعملون في الشركات المختارة في قطاعي المزارع والتصنيع، بهدف توفير المهارات والموارد المالية لبناء الحياة قبل توطينهم في بلد ثالث. واوضح زاهد أن هذه المبادرة ستعالج قضية الاتجار بالبشر على نحو أكثر فعالية. وأدى الصراع الدائر فى ولاية راخين فى ميانمار الى فرار الاف الاشخاص الى الدول المجاورة ، حيث ذكرت الأمم المتحدة في يناير الماضي أن ٢٢ ألف شخص على الأقل من أقلية الروهينجيا في ميانمار فروا من ولاية راخين التي يطحنها الصراع للبحث عن اللجوء في بنجلاديش. وفي السياق ذكرت بنجلاديش أنها سوف تنقل عشرات الآلاف من مسلمي الروهينجا إلى جزيرة تقع في خليج البنغال من مخيمات اللاجئين حيث يعيشون منذ عقود.

وقال وزير الدولة للشؤون الخارجية شهريار علام للصحفيين: « قررت الحكومة من حيث المبدأ بناء مخيمات لاجئين جديدة في ثنجار تشار بجزيرة هاتيا لإعادة توطين مسلمي الروهينجا «.

وتعرضت الحكومة بالفعل لنقد في أول مرة اقترحت فيها خطة النقل في عام ٢٠١٥. وتقول الجماعات الحقوقية ووكالات المساعدة إن الجزيرة الواقعة في إقليم هاتيا تكون تحت الماء لأغلب السنة. وتقع الجزيرة على بعد نحو ١٧٥ كيلومترا من جنوب شرق العاصمة دكا.

ويقدر عدد الروهينجا غير الموثقين في بنجلاديش بأنه بين ٢٠٠ ألف و ٥٠٠ ألف وازداد منذ اندلاع العنف في ولاية راخين بغرب ميانمار. ويعيش أكثر من ٢٩ ألف لاجئ من الروهينجا في مخيمين قذرين في مقاطعة كوكسز بازار الحدودية فى بنجلاديش منذ تسعينيات القرن الماضي بعدما أخرجتهم ميانمار. واتهمت منظمات حقوقية جيش ميانمار بارتكاب جرائم قتل جماعي ونهب واغتصاب بحق الروهينجيا ، حيث بدأ الجيش عملية له عقب تعرض مراكز للشرطة لهجوم في أكتوبر أسفر عن مقتل ٩ من رجال الشرطة. يشار إلى أن راخين هي واحدة من أفقر الولايات في ميانمار ، وتعاني من العنف على أساس ديني بين البوذيين والمسلمين منذ عام ٢٠١٢ ، والذي خلف مئات القتلى وتسبب في نزوح أكثر من ١٠٠ ألف شخص. وتواجه مستشارة الدولة في ميانمار والحائزة على جائزة نوبل للسلام ،أون سان سو تشي، ضغوطا دولية متزايدة لحل الأزمة الإنسانية في بلادها . وطالبت ٤١ من منظمات المجتمع المدني في ميانمار بلجنة تحقيق مستقلة حول مزاعم بانتهاكات حقوق الانسان، والتي اقترفها جنود ضد أقلية «الروهينجيا» الاسلامية.

وتتكشف الان أزمة إنسانية في ولاية «راخين» غرب ميانمار، حيث خرجت عمليات التطهير التي يقوم بها الجيش عن السيطرة. ■

■ سفينة ماليزية تحمل مساعدات إلى أقلية الروهينجا تستعد للإبحار في ميناء كالانج أمس رويترز

ترحيب عربي بقرار «العدل الدولية» بترسيم الحدود البحرية بين الصومال وكينيا

القاهرة . «الوطن»:

■ رحبت جامعة الدول العربية بقرار محكمة العدل الدولية، بتأكيد اختصاصها في الفصل في قضيه ترسيم الحدود البحرية بين جمهوريتي الصومال الفيدرالية وكينيا. وأثنى أحمد أبو الغيط، الأمين العام لجامعة الدول العربية، على هذه الخطوة الهامة التي ستمكن المحكمة من الشروع في البت في الدعوي المقامة من الصومال في أغسطس ٢٠١٤ لترسيم حدودها البحرية مع كينيا في المحيط الهندي ، وتحديد المياه الإقليمية والمنطقة الاقتصادية الخالصة لكل منهما. وأشاد أبو الغيط بالتزام الحكومتين الصومالية والكينية بالاحتكام الي قواعد القانون الدولي في تسوية الخلاف القائم بين الدولتين حول هذه المسألة، مؤكدا على أن الصومال وكينيا دولتان جارتان صديقتان تربطهما علاقات تاريخية وأواصر حسن جوار ممتدة، وعبر عن أمله في أن تشهد المرحلة المقبلة مزيدا من الجهد في اتجاه تطوير العلاقات الثنائية بين الدولتين، بما في ذلك في مجال تعزيز تعاونهما الاقتصادي والاستفادة من مواردهما الطبيعية. ■

أميركيون من أصل يمني يغلقون مئات المتاجر في نيويورك احتجاجا على حظر السفر

■ نيويورك . رويترز: أغلقت مئات المحال والمتاجر والمطاعم المملوكة لأميركيين من أصل يمني في نيويورك أبوابها لساعات الخميس فيما يقول منظمون إنه احتجاج على سياسات الرئيس الأميركي دونالد ترامب الخاصة بالهجرة. واضطر زبائن يعتمدون على تلك المتاجر لسد حاجاتهم اليومية من السلع الأساسية للبحث في أماكن أخرى لتناول الغداء بعد أن أغلق أكثر من ألف مكان أبوابه من وقت الظهيرة وحتى الثامنة مساء في خطوة منسقة بين جماعات مثل شبكة الجالية المسلمة والجالية اليمنية الأميركية. وقال سليمان العدي وهو عامل بأحد المحال في حي برونكس يبلغ من العمر ٢٤ عاما «نريد أن نبعث رسالة أننا هنا.» وكانت هذه أول مرة يغلق المحل . الذي يعمل على مدار الساعة . أبوابه منذ بدء عمله قبل تسعة أشهر. ■

تتمات .. تتمات .. تتمات .. تتمات .. تتمات .. تتمات .. تتمات .. تتمات .. تتمات .. تتمات .. تتمات

جلالة السلطان يهنئ

بمناسبة ذكرى استقلال بلاده أعرب فيها جلالته عن أصدق تهانيه وأطيب تمنياته له بوافر الصحة والسعادة وللشعب السريلانكي الصديق باطراد التقدم والازدهار.

سلاح الجو

وكانت المقطورة قادمة من دولة قطر ومتجهة إلى ميناء خصب وقد تعرضت لتأثيرات أحوال الطقس غير المستقرة مما دعاها لطلب النجدة وعلى إثر ذلك قامت طائرة سلاح الجو السلطاني برحلة إنقاذ في عرض البحر لطاقم المقطورة البحرية ونقلهم لقاعدة خصب الجوية وقد تم تسليم الطاقم لمركبة إسعاف تابعة لشرطة عمان السلطانية.

خزان مكارم

وأول ما يحقق هذه التنمية هو توافر الخامات الأولية لتشغيل الصناعات الثقيلة. ولا شك أن السلطنة عندما أخذت في الاعتبار عن تقدير إيرادات الموازنة العامة للدولة ٢٠١٧ بدء تدفق الغاز من حقل خزان، قد وضعت في حسبانها أيضًا ما يمثله هذا الإنتاج من أهمية في تعزيز التنويع الاقتصادي، وهو ما يتجلى في المبادرات التي خرج بها البرنامج الوطني لتعزيز التنويع الاقتصادي (تنفيذ) والتي شملت تعزيز الصناعات البلاستيكية لمصنع لوى، وإنشاء مصنع الأمونيا، ومصنع تصنيع أنابيب البولي ايثيلين تريفثالات، وزيادة الطاقة الإنتاجية لمصنع أوكتال لإنتاج رقائق البولي ايثيلين تريفثالات، وتصنيع البتيومين وصناعة السقالات وأجزائها . تصنيع منتجات الألمنيوم والصلب وتعزيز إنتاج الإسمنت المحلي وغيرها من المشاريع المعتمدة في تشغيلها على الغاز كمصدر أساسي للطاقة.

ومع توقع «بي بي عمان» بأن تستفيد السلطنة من مخزون الغاز لمدة ١٥ سنة على الأقل مع احتمالية الحصول على المزيد منه، يكون حقل خزان مكارم قد وضع حجر الأساس لقاعدة ضخمة من الصناعات الثقيلة تضاعف من مساهمة الصناعة في الناتج المحلي الإجمالي للسلطنة، وتعمل على إيجاد المزيد من فرص العمل المباشرة وغير المباشرة باعتبار أن هذه الصناعات والمشاريع المصاحبة تمتاز باحتياجها لكثافة من الأيدي العاملة.

موجة برد تضرب الخليج

وحدف والمحجز والزروب والعقدة والغريفة وخضراء السيح وشهدت ولاية محضة هطول أمطار خفيفة على كحل ومصيدرة وحميضة وعبول والغدير وادي الجزي . وفي محافظة جنوب الباطنة هطلت أمطار خفيفة على ولاية الرستاق تركزت في مركز الولاية والحزم والغشب وحي النهضة والمسفاة، وهطلت أمطار خفيفة على ولاية العوابى فى مركز الولاية ووادي بني خروص، وفي نيابة الحوقين هطلت أمطار خفيفة تركزت على مركز النيابة، كما هطلت أمطار خفيفة على الطريف والشعيبة والعويد وأبو عبالي بولاية المصنعة وفي ولاية وادي المعاول هطلت أمطار خفيفة تركزت على مركز الولاية والأبيض وأفي وحبراء وهطلت امطار خفيفة على ولاية بركاء تركزت على مركز الولاية وحي عاصم والصومحان والرميس والنعمان وقرحة البلوش والسلاحة، كما هطلت امطار خفيفة على ولاية نخل تركزت على مركز الولاية والثوارة والمساكن الاجتماعية والأجال ووادي مستل. وشهدت ولاية صور بمحافظة جنوب الشرقية هطول امطار خفيفة تركزت على مركز الولاية .

كما شهدت محافظة مسندم هطول امطار تراوحت بين الخفيفة والغزيرة أدت الى جريان الأودية ، حيث شهدت ولاية خصب هطول امطار تراوحت بين الخفيفة والغزيرة تركزت في الخالدية خزينوة والسليان والصناعية والسحمة و السوق وشاطئ بصة و الحرف وكمزار والشرجة وحارة الكمازره ووادي بيح، ادت الى جريان وادي خزينوة ووادي بيح. وهطلت أمطار خفيفة على ولاية بخاء تركزت في الجادي والجري وغمضاء وفضغاءوتيبات، كما هطلت امطار خفيفة على ولاية دبا تركزت في مركز الولاية .

جعلها الله سقيا خير وبركة وعم بنفعها البلاد والعباد.

الى ذلك، اطلق مرصد الاحوال الجوية في دولة الامارات انذارا بسوء الاحوال الجوية بسبب عاصفة تخللها تساقط نادر للثلوج وهبوب رياح عاتية أدت إلى سقوط رافعة على الجادة الرئيسية في دبي.

وقال المرصد ان رياحا شمالية–غربية تهب بسرعة ٧٥ الى ٨٠ كلم في الساعة على كل البلاد في حين تساقطت ثلوج نادرة على جبل جيس في رأس الخيمة.

وبلغت سماكة الثلوج ١٠ سنتم في بعض المناطق ما حمل العديد من السكان المحليين الى التوجه الى هذا الجبل البالغ ارتفاعه ١٩١١ مترا لالتقاط الصور ونشرها على مواقع التواصل الاجتماعي. وانخفضت درجات الحرارة الى درجتين تحت الصفر على جبل جيس واضطرت السلطات الى اغلاق الطريق المؤدية اليه تفاديا للحوادث. كما طلبت السلطات من سائقي السيارات القيادة بحذر بسبب الرياح العاتية والرؤية السيئة ومن السكان الحد من تنقلاتهم وتجنب الاقتراب من البحر الهائج جدا.

وفي دبي سقطت رافعة على جادة الشيخ زايد ما ادى الى اصابة شخص ونشوب حريق دمر ثلاث سيارات كما قال المكتب الاعلامي للحكومة. وتوقفت حركة السير على هذه الجادة الى ان تنتهي فرق الانقاذ من ازالة الاضرار. وارغمت العاصفة منظمي طواف دبي الدولي للدراجات الهوائية الى الغاء المرحلة الرابعة من هذا السباق.

الفلسطينيون

جاء لإضعاف موقف الادارة الاميركية السابقة التي اعتبرت الاستيطان غير شرعي ويتناقض مع عملية السلام». مؤكدة ان «طريقة صياغة هذا الموقف تشير إلى انهم يسمحون بالبناء داخل المستوطنات القائمة. هذا الموقف غير كاف ويجب أن يكون هناك التزام بالموقف الدولي وموقف واضح من الاستيطان الذي يقوض عملية السلام».

من جانبه، اكد امين سر اللجنة التنفيذية لمنظمة التحرير الفلسطينية صائب عريقات ان «الاستيطان الاستعماري الإسرائيلي يدمر عملية السلام ويقوض خيار الدولتين ويرقى الى جريمة حرب».

وقال عريقات في تصريح وصل «الوطن» نسخة منه :» لا بد للمجتمع الدولي ان يعمل على تنفيذ القرار الدولي (٢٣٣٤) لعام ٢٠١٦ الذي اعتبر الاستيطان بكافة اشكاله ومنذ العام ١٩٦٧، مخالفة فاضحة للقانون الدولي»، مطالبا «حكومة الاحتلال الإسرائيلية بوقف جميع النشاطات الاستيطانية بما يشمل القدس المحتلة». ودعا عريقات المدعية العامة الدولية للمحكمة الجنائية الدولية فاتوا بن سودا والمجلس القضائي في المحكمة الجنائية «لفتح تحقيق قضائي مع المسؤولين الاسرائيليين دون أي تأخير». وقال «آن الاوان لفتح التحقيق القضائي مع المسؤولين الاسرائيليين حول الاستيطان والعدوان على قطاع غزة عام ٢٠١٤، وملف الأسرى، خصوصا أن هذه الملفات قدمتها دولة فلسطين مستوفية جميع متطلبات المحكمة الجنائية الدولية.»

على الجانب الاخر، فضلت دولة الاحتلال الاسرائيلي التريث في التعقيب على موقف البيت الابيض حيال الاستيطان، وقال السفير الاسرائيلي لدى الامم المتحدة داني دانون للاذاعة العامة ان تصريحات البيت الابيض لا تشكل تغييرا في السياسة الاميركية، لكنه امتنع عن القول بوضوح ان كانت الحكومة الاسرائيلية ستتوقف عن اعلان مشاريع استيطانية مع تلميحه الى امكان تعليقها حتى اللقاء المقرر في ١٥ فبراير بين رئيس وزراء الاحتلال بنيامين نتنياهو والرئيس الاميركي دونالد ترامب.

واعتبر البيت الابيض مساء امس الاول الخميس في بيان ان بناء وحدات استيطانية جديدة في الاراضي الفلسطينية المحتلة يمكن ان «لا يكون عاملا مساعدا» في حل النزاع بين إسرائيل والفلسطينيين، لكنه اكد في الوقت نفسه انه لم يتخذ بعد موقفا رسميا من المسألة، ولا يعتقد ان «المستوطنات تشكل عقبة امام السلام».

الجيش السوري

في بيان امس الاول الخميس استعادة السيطرة على ٣٢ بلدة ومزرعة خلال العملية العسكرية التي ينفذها ضد تنظيم داعش في ريف حلب الشمالي الشرقي. وفي محيط مدينة الباب تواصلت الاشتباكات بين المسلّحين الموالين لتركيا وعناصر داعش، وقد عرض المسلّحون الموالون لتركيا مشاهد لمعارك سبقت السيطرة على بلدتي الغوز وابو زندين في ضواحي مدينة الباب.

في سياق متصل، دان مندوب سوريا الدائم لدى الأمم المتحدة بشار الجعفري دخول القوات التركية إلى قريتي الغوز وأبو الزندين غرب مدينة الباب. واعتبر في رسالتين إلى الأمين العامّ للأمم المتحدة ورئيس مجلس الأمن أنّ إقدام الجيش التركيّ على بناء جدران دفاعية داخل الأراضي السورية مخالف لمبدأ علاقات حسن الجوار. وطالب الأمم المتحدة ومجلس الأمن بالعمل على وقف الانتهاكات التركية التي تهدد السلم والأمن الدوليين وباحترام السيادة السورية وبتطبيق القرارات المتعلقة بمكافحة الإرهاب.

على صعيد آخر، نفذ سلاح الجو في الجيش العربي السوري ضربات مركزة على مواقع وتحركات تنظيم "داعش" الإرهابي في محيط مدينة دير الزور. وأفاد مصدر عسكري في تصريح لسانا بأن "غارات سلاح الجو تركزت على تلة الخنزير ومنطقة المعامل ومفرق ثردة بدير الزور ، ما أدى إلى تكبيد إرهابيي التنظيم الإرهابي خسائر كبيرة بالإفراد والعتاد من بينها تدمير عربة مفخخة على جسر السياسية". ولفت المصدر إلى أن "وحدات الجيش واصلت تقدمها في عمق منطقة المقابر وقطعت خطوط إمداد تنظيم "داعش" الإرهابي من اتجاه مخيم الدفاع".

الأمم المتحدة

«لاحتمال مغادرة أعداد كبيرة من العراقيين تحسبا للمرحلة المخطط لها من الهجوم العسكري في غرب الموصل». وقال إن ما يصل إلى ربع مليون شخص قد يغادرون غرب المدينة حيث يعيش نحو ٧٥٠ ألف نسمة. وأضاف أن «عددا كبيرا من السكان محاصرون في غرب الموصل، ونحن بالطبع قلقون جدا بشأنهم».

وحتى الآن، فر نحو ١٦١ ألف شخص من المدينة منذ بدء الهجوم العسكري في ١٧ اكتوبر ضد «داعش» ولكن قرابة ٣٠ ألفا منهم عادوا بعد استعادة الجيش العراقي الجزء الشرقي منها. والمعارك التي يعلن عنها لاستعادة غرب الموصل من المرجح ان تكون اكثر عنفا نظرا لتحصن المسلحين في الأزقة الضيقة في المدينة القديمة. وبإمكان المفوضية التي أقامت سبعة مخيمات في حين أن اثنين ما يزالان قيد الانشاء، استيعاب نحو ٦٦ ألف نسمة. واكد المتحدث ان المفوضية تعتزم مضاعفة قدراتها في المدى القصير لكنها بانتظار تحديد المكان اللازم.

وبحلول اواخر مارس، تأمل المفوضية في توفير المأوى لحوالي ٢٤٧ الف شخص في مخيمات ومواقع الطوارئ، حسب قوله.

الخلايا الجذعية

على الخلايا الجذعية حيث تم حقن جدار القلب بواسطة الخلايا الجذعية الدموية خاصة خلايا» سي دي ٣٤ « والتي تم استخلاصها من دم المريض ليتم حقنها في جدار بطين القلب بواسطة منظار تحت تخدير موضعي حول مناطق الارتشاح على أن تتم متابعة المرض على مدار ثلاثة أشهر.

واشنطن تفرض عقوبات

ونددت إيران بالتهديدات «المتكررة والاستفزازية والتي لا أساس لها». إلى ذلك، قال مصدر في وزارة الخارجية الروسية، إن فرض عقوبات أميركية جديدة أحادية الجانب ضد إيران أمر غير بناء. وأكد المصدر، أن العقوبات قد تؤدي إلى مشاكل تعيق تنفيذ الاتفاق النووي الإيراني، مضيفا أن فرض العقوبات «قد يؤدي إلى تأزم الوضع». ■

AL BAHJA سينما البهجة

SPLIT: (HORROR / THRILLER): JAMES MCAVOY, ANYA TAYLOR-JOY, HALEY LU RICHARDSON
SHOW TIME: 11.55 P.M.
CENSOR PERMIT NO: 2225 (15+)

XXX: RETURN OF XANDER CAGE: (ACTION / THRILLER): VIN DIESEL, DONNIE YEN, DEEPIKA PADUKONE
SHOW TIME: 8.00 P.M., 10.00 P.M. & 11.55 P.M.
CENSOR PERMIT NO: 2210 (12+)

MONSTER TRUCKS: (ACTION / ADVENTURE): LUCAS TILL, JANE LEVY, THOMAS LENNON
SHOW TIME: 2.00 P.M. & 6.00 P.M.
CENSOR PERMIT NO: 2219 (PG)

RAEES: (HINDI) (ACTION / CRIME / THRILLER): SHAH RUKH KHAN, MAHIRA KHAN, NAWAZUDDIN SIDDIQUI
SHOW TIME: 3.15 P.M., 6.00 P.M. & 9.00 P.M.
CENSOR PERMIT NO: 2220 (PG12)

ROBO-DOG (FAMILY / SCI-FI): MAC, MICHAEL CAMPION, PATRICK MULDOON
SHOW TIME: 1.45 P.M. & 4.00 P.M.
CENSOR PERMIT NO: 2221 (PG)

FILM INFORMATION:
TEL.: 24540856 - FAX: 24541231
RESERVATION: 24540855
E-mail: bahjacin@omantel.net.om -
Website: www.albahjacinema.net

مقتل ٣ أطفال جراء انفجار قذيفة صاروخية في حلب

الجيش السوري يكثف ملاحقاته للإرهابيين باتجاه مواقع نفط وغاز بتدمر

■ مدرعة روسية في دورية بأحد شوارع حلب أمس

رويترز

دمشق . «الوطن»:

■ كثفت وحدات من الجيش العربي السوري العاملة بريف حمص الشرقي عملياتها في ملاحقة إرهابيي "داعش" على اتجاه حقل المهر النفطي وقرية البيضة الشرقية ومعمل حيان للغاز بالريف الشمالي الغربي لمدينة تدمر.

وأفادت الأنباء بأن تنظيم "داعش" الإرهابي قام بإحراق معمل حيان للغاز قبل فرار إرهابييه منه باتجاه منطقة آبار النفط والغاز حيث شوهدت ألسنة النار والدخان إلى مسافات بعيدة في البادية.

ونفذت وحدات الجيش بالتعاون مع القوات الرديفة عمليات مكثفة على مواقع انتشار تنظيم "داعش" باتجاه معمل حيان للغاز وحقل المهر النفطي أسفرت عن مقتل وإصابة العديد من الإرهابيين وتدمير آليات متنوعة في التلال المحيطة بالحقل.

وكانت وحدات الجيش سيطرت أمس على قرية الحطانية وبئر المرهطان ومفرق جحار الاستراتيجي شرق المحطة الرابعة على طريق حمص . تدمر بعد تكبيد إرهابيي تنظيم "داعش" خسائر بالأفراد والآليات.وتزامنت العمليات البرية للجيش والقوات الرديفة مع غارات جوية للطيران الحربي على أرتال آليات وتجمعات تنظيم "داعش" في مناطق متفرقة من منطقة آبار النفط والغاز بريف تدمر الشمالي الغربي سقط خلال العديد من القتلى بين صفوف إرهابيي التنظيم.

إلى ذلك أفاد مصدر في قيادة شرطة محافظة حلب بأن قذيفة صاروخية من مخلفات اعتداءات التنظيمات الإرهابية على المنشآت التعليمية في مدينة حلب انفجرت في حرم مدرسة ميسلون بحي ميسلون أثناء وجود عدد من الأطفال كانوا يلعبون في المكان ما أدى إلى مقتل ٣ أطفال وإصابة رابع بجروح خطيرة.واستشهدت طفلة في الـ ١٢ من الشهر الماضي نتيجة انفجار عبوة متفجرة زرعتها التنظيمات الارهابية قبيل مغادرتها حي سليمان الحلبي وفي الـ ٢٦ من الشهر ذاته استشهد شخص وأصيب اخر جراء سقوط قذائف صاروخية اطلقتها التنظيمات الإرهابية على حي الحمدانية في مدينة حلب. ■

الاحتلال يفتح نيرانه في غزة ويكثف الاعتقالات بالضفة

القدس المحتلة . «الوطن»:

■ نكلت قوات الاحتلال الاسرائيلي الليلة قبل الماضية ويوم أمس الجمعة، بالفلسطينيين واعتقلت المزيد منهم.

ففي قطاع غزة، فتحت قوات الاحتلال الإسرائيلي نيران أسلحتها، فجر أمس الجمعة، صوب منازل المواطنين، وسط قطاع غزة.

وأفاد مراسلنا في قطاع غزة نقلا عن مصادر فلسطينية وشهود عيان أن قوات الاحتلال الإسرائيلي، أطلقت النار تجاه الأراضي الزراعية شرق محافظة دير البلح وسط قطاع غزة.

الى ذلك، أطلقت زوارق الاحتلال صباح أمس الجمعة، النار تجاه مراكب الصيادين في عرض البحر بمحافظة شمال غزة ولم يبلغ عن إصابات.

وأفاد صيادون (الوطن) ، بأن تلك الزوارق استهدفت قواربهم بنيران أسلحتها الرشاشة، دون أن يبلغ عن وقوع اصابات، وأجبرتهم على ترك أماكن الصيد.

وتتعمد زوارق بحرية الاحتلال تتعمد يومياً إطلاق الرصاص صوب الصيادين في بحر قطاع غزة وتمنعهم من ممارسة مهنة الصيد.

وفي الضفة الغربية، أصيب ثلاثة فتية برصاص الاحتلال الإسرائيلي، الليلة قبل الماضية، قرب مفترق عزموط سالم دير الحطب شرق مدينة نابلس.

وأفادت مصادر الهلال الأحمر الفلسطيني بأن الفتية الثلاثة المصابين تتروح أعمارهم من ١٥ حتى ١٧ عاما، أصيبوا بجروح مختلفة في الفخذ والقدم.

ونقلت سيارات الهلال الأحمر الفلسطيني الإصابات التي وصفتها بالمتوسطة إلى مستشفى رفيديا للعلاج.

وفي سياق متصل، سلّمت قوات الاحتلال فجر الجمعة، ستة شبان من بلدة تقوع شرق بيت لحم، بلاغات لمراجعة مخابراتها. ■

تحليل «الوطن» الاخباري

بإزاحة بؤرة «عمونا».. الاحتلال يمهد لآلاف الوحدات الاستيطانية في الضفة

■ أعلن الليلة قبل الماضية عن الانتهاء من إزاحة البؤرة الاستيطانية «عمونا» المقامة على أراضي شرق رام الله تمهيدا لتنفيذ حكومة نتنياهو مخطط استيطاني ضخم على حساب الأراضي الفلسطينية المحتلة.

فعلى الرغم من تركيز الإعلام الإسرائيلي على إظهار حدوث مواجهات بين جنود الاحتلال والمستوطنين والادعاء بإخلاء «عمونا» إلا أن الأمر لا يتعدى عملية إعادة تموضع جاءت تمهيدا لإقامة عدد كبير من الوحدات الاستيطانية في المنطقة.

وكان رئيس حكومة الاحتلال بنيامين نتنياهو صرح مساء الأربعاء الماضي، بأنه يعمل على تعيين طاقم لإقامة مستوطنة جديدة، بموجب وعده لمستوطني «عمونا» قبل شهر ونصف.

وقد أوعز نتنياهو بالعمل فورًا لإيجاد مكان بديل لـ«عمونا»، فيما سبقه وزير الأمن الإسرائيلي أفيغدور ليبرمان بالإعلان عن إقامة ٣٠٠٠ وحدة استيطانية جديدة في مناطق الضفة الغربية.

وانتهى ما تطلق عليه إسرائيل «إخلاء عمونا» بإخراج مجموعة كبيرة من المستوطنين خارج كنيس أقيم على أراضي المواطنين، وقد أصيب خلال تنفيذ هذا المخطط ٥٧ شخصًا، من بينهم ٤٢ من قوات الأمن الإسرائيلي، و١٥ مستوطنا.

وبعد ساعة من الاشتباكات، سيطرت قوات الأمن على المستوطنين، علما بأن قائد شرطة الاحتلال روني الشيخ، أعطى تعليماته لقوات الأمن بالتعامل المتسامح مع المستوطنين إلى أبعد حد ممكن.

وفي السياق قال مركز المعلومات الإسرائيلي لحقوق الإنسان في الأراضي المحتلة «بتسيلم»، إن قوات الاحتلال الإسرائيلي اقتلعت ألف شجرة زيتون لشقّ شارع التفافي على ١٠٤ دونمات من أراض في محافظة قلقيلية.

ووفقا لبيان صادر عن المركز، تلقت (الوطن) نسخة منه أمس، فإن قوات الاحتلال اقتلعت الأشجار وجرفت الأراضي المحاذية لقريتي عزون والنبي إلياس، في محافظة قلقيلية.

وبين المركز أن «قرار شقّ الشارع اتّخذ لأوّل مرّة في عام ١٩٨٩، من أجل تفادي الحاجة إلى السفر عن طريق النبي الياس، لكنه لم ينفذ حتى شهر سبتمبر عام ٢٠١٣، حين بدأت عملية تخطيط للشارع في مؤسّسات التخطيط التابعة لسلطات الاحتلال، وفي اكتوبر عام ٢٠١٥ تمّ تعجيل المشروع في أعقاب الضغط الذي مارسته قيادات المستوطنين، وبعد وعد قطعه رئيس الحكومة الإسرائيلية بنيامين نتنياهو على نفسه».

وأوضح المركز أن مصادرة الأراضي واقتلاع أشجار الزيتون يلحقان بأصحاب الأرض ضررًا جسيمًا، إذ فقدوا مصدر دخل، وأصولاً ذات قيمة اقتصادية كبيرة، وموردًا لأرض خدمت جميع سكّان المنطقة لأغراض الاستجمام والترفيه. ■

مراسل الوطن

أميركا ترى بناء المستوطنات لا يساعد على السلام وإسرائيل تعتبره ضوءا أخضر

واشنطن . القدس المحتلة . «الوطن» . وكالات:

■ قالت إدارة الرئيس الأميركي دونالد ترامب إن بناء إسرائيل مستوطنات جديدة أو توسيعها للمستوطنات القائمة في الأراضي المحتلة قد لا يساعد في تحقيق السلام مع الفلسطينيين مستخدمة بذلك نبرة أكثر اتزانا من تصريحاتها السابقة المؤيدة لإسرائيل فيما اعتبرت الأخيرة هذا الموقف الأميركي بمثابة ضوء أخضر. وفي بيان قبل أسبوعين من زيارة رئيس الوزراء الإسرائيلي بنيامين نتنياهو للولايات المتحدة للقاء ترامب قال البيت الأبيض إن الإدارة «لم تتخذ موقفا رسميا من النشاط الاستيطاني.» كان ترامب الذي ينتمي للحزب الجمهوري ألمح إلى أنه قد يكون أكثر تقبلا لمشروعات الاستيطان مقارنة بسلفه الديمقراطي باراك أوباما. ويعكس البيان الأخير لهجة مختلفة بعض الشيء في الطريقة التي تنظر بها الإدارة الجديدة للنشاط الاستيطاني. وقال البيت الأبيض في بيان «وعلى الرغم من أننا لا نعتقد أن وجود المستوطنات عقبة أمام السلام فإن بناء مستوطنات جديدة أو توسيع المستوطنات القائمة خارج حدودها الحالية قد لا يكون مفيدا في سبيل تحقيق هذا الهدف.» ورحب مسؤولون إسرائيليون ببيان للبيت الأبيض بشأن المستوطنات معتبرين أنه يتغاضى عن البناء في الكتل الاستيطانية القائمة وليس تلميحا إلى كبح البناء الذي أغضب الفلسطينيين ودولا أوروبية. وقال دبلوماسي إسرائيلي بارز في رسالة نصية «سيكون نتنياهو سعيدا. تفويض مطلق رائع لبناء ما نريده في المستوطنات القائمة ما دمنا لا نوسع مساحتها الفعلية. لا توجد مشكلة هنا.»وفسرت تسيبي هوتوفلي نائبة وزير الخارجية الإسرائيلي والعضو في حزب ليكود اليميني الذي يتزعمه نتنياهو البيان الأميركي بطريقة مماثلة وقالت إن البناء في الضفة الغربية المحتلة والقدس الشرقية سيستمر دون معوقات.وقالت «يرى البيت الأبيض أيضا أن المستوطنات ليست عقبة في طريق السلام. وفي الحقيقة هي لم تكن قط عقبة في طريق السلام.»

وتابعت تقول «لذلك فالاستنتاج هو أن بناء المزيد ليس هو المشكلة.»

ولم يصدر تعليق فوري من الفلسطينيين على بيان البيت الأبيض.

من جانبه اعتبر أمين سر اللجنة التنفيذية لمنظمة التحرير الفلسطينية صائب عريقات، أمس الجمعة أن الاستيطان يدمر خيار الدولتين ويرقى إلى جريمة حرب.

جاء ذلك خلال لقائه مع مبعوث السكرتير العام للأمم المتحدة لعملية السلام نيكولاي ميلادينوف، والقنصل الأميركي العام دونالد بلوم، ومبعوث الاتحاد الأوروبي لعملية السلام فرناندو جنتلين وممثل إيرلندنا لدى السلطة جوناثان كولن، والمبعوث السويسري لعملية السلام رونالد ستينجر، كل على حدة.

وأكد عريقات خلال هذه اللقاءات أن «الاستيطان الاستعماري الإسرائيلي» يدمر عملية السلام ويقوض خيار الدولتين ويرقى إلى جريمة حرب.وقال: لا بد للمجتمع الدولي أن يعمل على تنفيذ القرار الدولي (٢٣٣٤) لعام ٢٠١٦، والذي اعتبر الاستيطان بكافة أشكاله ومنذ العام ١٩٦٧ مخالفة فاضحة للقانون الدولي، وطالب الحكومة الإسرائيلية بوقف جميع النشاطات الاستيطانية وبما يشمل القدس الشرقية المحتلة. ■

■ امرأة فلسطينية تطل برأسها من باب منزلها في مخيم جباليا للاجئين في شمال قطاع غزة

أ ف ب

مقتل عسكريين سعوديين في جازان

«القاعدة» ينسحب من بلدتين جنوب اليمن والبيت الأبيض يدافع عن الهجوم الأخير

■ صنعاء . عواصم . وكالات: انسحب مقاتلون من تنظيم القاعدة من بلدتين سيطروا عليهما الخميس بعد احتجاج السكان، كما ذكر مسؤول في الادارة المحلية بمحافظة ابين جنوب اليمن فيما دافع البيت الأبيض عن الهجوم الأميركي الأخير في اليمن والذي أسفر عن مقتل جندي أميركي ومدنيين يمنيين.

وذكر مسؤول ومصادر قبلية ان مقاتلين من تنظيم القاعدة سيطروا مجددا على بلدات لودر وشقراء واحور في محافظة ابين بجنوب اليمن حيث تقاتل قوات الرئيس عبد ربه منصور هادي إرهابيين من القاعدة من ناحية ومقاتلون موالون لحركة انصار الله وحزب المؤتمر من ناحية أخرى.

وقال المسؤول في الادارة المحلية طالبا عدم كشف هويته ان «مقاتلي القاعدة انسحبوا من لودر والشقراء بعد تجمعات احتجاج للسكان».

واضاف ان «سكان البلدتين اكدوا خلال التجمعين انهم مستعدون لحمل السلاح» ضد الإرهابيين.

واوضح ان الإرهابيين انسحبوا الى التلال المجاورة.

وكان مسؤول أمني صرح ان انسحاب القوات الموالية للحكومة التي كانت تحتج على التأخر في دفع رواتبها، سهل دخول إرهابيين مساء الخميس إلى لودر وشقراء في محافظة ابين. وذكرت مصادر قبلية ان التنظيم المتطرف سيطر مجددا قبل ذلك الخميس على قرية احور في محافظة ابين ايضا.

واضاف المسؤول الامني ان «قواتنا تشكو ايضا من نقص في المعدات وخصوصا الاسلحة لمواجهة الإرهابيين الذين كثفوا هجماتهم».

وتابع ان مقاتلي القاعدة انتشروا في لودر وشقراء حيث اقاموا حواجز مراقبة ونسفوا بمتفجرات مبنيين لجهاز الامن.

إلى ذلك دافع البيت الابيض عن عملية نفذتها قوات اميركية خاصة في اليمن معتبرا انها «ناجحة بكل المعايير» مع انها تسببت بمقتل عدد من المدنيين وجندي اميركي وشهدت عددا من المشاكل.

وسمح الهجوم الذي نفذ الاحد . وهو الاول الذي يأذن به الرئيس دونالد ترامب منذ توليه الرئاسة . للقوات الاميركية الخاصة في سلاح البحرية (نيفي سيلز) بدخول منطقة يكلأ في محافظة البيضاء واستهداف مجمعا يتواجد فيه قياديون في تنظيم القاعدة في جزيرة العرب. وتعتبر واشنطن تنظيم القاعدة في جزيرة العرب الذي كان وراء هجمات في دول اخرى، اخطر فرع للتنظيم. وقتل في الهجوم قائد فريق القوات الخاصة وليام راين اوينز (٣٦ عاما) وجرح ثلاثة جنود اميركيين آخرين في اشتباكات عنيفة. كما اصيب ثلاثة عسكريين اخرين بجروح في حادث مروحية من طراز «في ٢٢ اوسبراي» قامت بهبوط اضطراري بالقرب من مكان العملية.

وقال مسؤول يمني ان ١٦ مدنيا قتلوا هم ثماني نساء وثمانية اطفال. لكن وزارة الدفاع الأميركية (البنتاجون) لم تعلن عن حصيلة للضحايا المدنيين للعملية.

وتواجه واشنطن ايضا اسئلة بشأن مقتل طفلة اميركية في الثامنة من العمر. وذكرت مصادر محلية يمنية انها ابنة أنور العولقي الاميركي الذي كان قياديا في تنظيم القاعدة وقتل في غارة لطائرة اميركية بدون طيار في ٢٠١١. وبعدما اكد ان العملية اتاحت الحصول على «كمية هائلة» من المعلومات حول تنظيم القاعدة، اكد الناطق باسم البيت الابيض الخميس انها كانت ناجحة. وقال «عندما نفكر في الخسائر في الارواح في اميركا ومؤسساتها على صعيد العالم وما كان يمكن أن يفعله بعض الافراد، اعتقد ان العملية حققت نجاحا بكل المقاييس».

لكنه اضاف في الوقت نفسه انه «من الصعب استخدام كلمة (نجاح) حين يقتل جندي أميركي»، مشيدا بالاخير «الذي اراد الخدمة لانه كان يعلم بطبيعة التهديدات التي يشكلها هؤلاء الافراد على بلادنا». لكن سبايسر لم يشر إلى ضحايا مدنيين. وقال سبايسر ان خطة هذا الهجوم كانت تدرس منذ السابع من نوفمبر وان المسؤولين في ادارة الرئيس السابق باراك اوباما قاموا بمراجعتها والموافقة عليها في السادس من يناير لكنهم لم ينفذوها لانهم كانوا ينتظرون ليلة غير مقمرة جاءت بعد رحيل اوباما.

لكن كولن كال المسؤول الكبير السابق في ادارة اوباما قال في تغريدة على تويتر ان «فريق ترامب لم يقيم بدقة اقتراح شن الهجوم»، مؤكدا ان اوباما لم يتخذ قرارا بشأنه معتبرا انه سيشكل تصعيدا للتورط الاميركي في اليمن. وكان يفترض ان تستهدف العملية منازل ثلاثة زعماء قبليين مرتبطين بتنظيم القاعدة. وقال مسؤول يمني ان قذائف مروحية الاباتشي اصابت ايضا مدرسة ومسجدا ومركزا طبيا يستخدمها كلها تنظيم القاعدة. وذكرت صحيفة «نيويورك تايمز» الخميس ان مقاتلي التنظيم ربما علموا بهجوم مقبل مع تكثيف تحليق طائرات بدون طيار في السماء. وأوضح الناطق باسم البنتاجون الكابتن جيف ديفيس ان مسلحي التنظيم اشتبكوا مع الجنود الاميركيين الذين فوجئوا كذلك بقيام نساء باطلاق النار.

وقال ان «هذا الوضع دفع قواتنا الى طلب دعم جوي».

وتوجه ترامب الذي اكد انه لن يتهاون في مكافحة تنظيم داعش، الى قاعدة ديلاور الجوية لتسلم جثمان الجندي اوين.

إلى ذلك أعلن المتحدث الأمني لوزارة الداخلية السعودية اللواء منصور التركي مقتل جندي سعودي إثر انفجار لغم أرضي في منطقة جازان (جنوبي غرب المملكة)، على الحدود مع اليمن.

وقال التركي في بيان له، نشرته وكالة الأنباء السعودية الرسمية (واس) «إن نقطة أمن حدودية متقدمة بمنطقة جازان كانت تقوم بتنفيذ مهامها فجر الخميس تعرضت لانفجار لغم أرضي أثناء قيامها بدوريات على الحدود».

وأضاف التركي أن الانفجار « نتج عنه إصابة العريف بحرس الحدود يونس محمد علي أبو راسين، وانتقاله إلى رحمة الله بعد وصوله إلى المستشفى، وقد تم على الفور تنفيذ الإجراءات الأمنية الوقائية اللازمة».

وكان اللواء منصور التركي أعلن في وقت سابق الخميس أن إحدى النقاط الحدودية المتقدمة بمنطقة جازان تعرضت أمس الأربعاء للاستهداف بإطلاق نار كثيف وعشوائي عبر الحدود من قبل عناصر داخل اليمن، مما اقتضى الرد على مصادر إطلاق النار بالمثل والسيطرة على الموقف بمساندة القوات البرية السعودية.

وأعلن التركي أيضا، أن تبادل إطلاق النار نتج عنه مقتل العريف بحرس الحدود محمد موسى حسن محزري».■

الوطن
AL WATAN
voice Of Oman In The Arab World
يومية . سياسية . جامعة
تأسست عام ١٩٧١م
12

السبت ٧ من جمادى الأولى ١٤٣٨ هـ . الموافق ٤ من فبراير ٢٠١٧م . العدد: (١٢٢٢٥) . السنة الـ ٤٧

SATURDAY 4 February 2017 - NO: (12225) - VOL47

الوطن ٤٧ عاما على القمة

ظريف على تويتر: لا نعبأ بتهديدات أميركا

ترامب يتوعد إيران بعدم انتهاج «طيبة أوباما» .. وعقوبات متوقعة

■ واشنطن . عواصم . وكالات: قال الرئيس الأميركي دونالد ترامب على موقع تويتر إن «إيران تلعب بالنار» و«إنهم لا يقدرون كم كان الرئيس أوباما طيبا معهم. لست هكذا!»

وذكرت مصادر مطلعة الخميس أن ترامب يعتزم فرض عقوبات على عدد من الكيانات الإيرانية ردا على ما أعلن من تجربة الصاروخ الباليستي التي أجرتها طهران مؤخرا لكنها أوضحت أنها ستفعل ذلك بطريقة لا تنتهك الاتفاق النووي الإيراني.

وقال مصدر طلب عدم نشر اسمه إن الإدارة الأميركية ستفرض عقوبات على نحو ثمانية كيانات إيرانية أو «تدرجها» في قائمة الأنشطة المرتبطة بالإرهاب. وأضاف إن عقوبات ستفرض أيضا على نحو ١٧ كيانا أخر بسبب أنشطة مرتبطة بالصواريخ الباليستية بموجب أوامر تنفيذية أميركية منفصلة سارية. ورفض المصدر الكشف عن أسماء الكيانات الإيرانية.

وقالت المصادر إن العقوبات الجديدة يجري الإعداد لها منذ بعض الوقت وإن قرار إيران تجربة إطلاق صاروخ باليستي يوم الأحد الماضي ساعد في إثارة قرار الرئيس الأميركي دونالد ترامب لفرضها.

والعقوبات الجديدة قد تكون مقدمة لسياسة أشد صرامة لكن المصادر أكدت أن الولايات المتحدة ستفرضها بطريقة لا تتعارض مع الاتفاق النووي الإيراني لعام ٢٠١٥ والذي بمقتضاه وافقت طهران على تقييد برنامجها النووي في مقابل إعفائها من عقوبات اقتصادية.

من جانبه قال وزير خارجية إيران محمد جواد ظريف في تغريدة على تويتر إن إيران لا تعبأ بالتهديدات الأميركية لها بعد تجربتها الصاروخية مؤكدا أن طهران لن تبادر بإشعال حرب.

وقال ظريف في التغريدة «إيران لا تعبأ بالتهديدات لأننا نستمد الأمن من شعبنا. لن نبادر بالحرب لكن يمكننا دوما الاعتماد على وسائلنا في الدفاع.»

وأضاف ظريف إن طهران لن تستخدم أبدا قوتها العسكرية ضد أي دولة إلا في حالة الدفاع عن نفسها.

وقال «لن نستخدم أسلحتنا ضد أي أحد أبدا عدا الدفاع عن النفس. دعونا نرى ما إذا كان أي طرف ممن يشتكون يمكنهم التصريح بالمثل.» ■

■ أميركيون يتظاهرون في ساحة بروكلين حيث أغلق أميركيون من أصل يمني متاجرهم احتجاجا على قرار ترامب الخاص بالهجرة «ا.ف.ب»

اليابان ترى تحالفا لا ينفصم مع أميركا في عهد ترامب

■ طوكيو . وكالات: قال رئيس الوزراء الياباني شينزو آبي إنه واثق من أنه سيتمكن مع الرئيس الأميركي دونالد ترامب ووزير دفاعه جيمس ماتيس من إبرام «تحالف لا ينفصم» بين البلدين. كان آبي يتحدث في بداية اجتماع مع ماتيس الذي وصل إلى اليابان بعد زيارة لكوريا الجنوبية في أول جولة له منذ توليه المنصب. وقال مسؤولون أميركيون إن اختيار الدولتين في الزيارة الأولى يهدف لتجديد التأكيد على العلاقات مع الحليفتين الآسيويتين بعدما بدا أن ترامب يشكك في تكلفة مثل تلك التحالفات خلال حملته الانتخابية. ■

وزير الخارجية الأميركي يستهل عمله بدعوة إلى الوحدة والتفاهم

■ واشنطن . رويترز: استهل وزير الخارجية الأميركي ريكس تيلرسون عمله على رأس وزارة الخارجية بالدعوة إلى الوحدة والتفاهم بينما تسعى دول كثيرة إلى قدر أكبر من الوضوح بشأن تحركات للسياسة الخارجية اتخذها البيت الأبيض استعدت حلفاء كثيرين للولايات المتحدة.

وانتظر مئات من مسؤولي وزارة الخارجية لأكثر من ساعة حتى وصل تيلرسون الذي تأخر بسبب مشاركته في مناسبة رسمية سنوية مع الرئيس دونالد ترامب. وعقب وصوله قوبل الرئيس السابق لشركة اكسون موبيل بتصفيق رغم انه لم يكن صاخبا مثلما حدث عندما وجه تيلرسون الشكر لتوم شانون القائم بأعمال وزير الخارجية الذي تولى إدارة الوزارة بعد رحيل جون كيري. وصادق مجلس الشيوخ الأميركي يوم الأربعاء على تعيين تيلرسون في المنصب على الرغم من مخاوف بشأن روابطه مع روسيا التي دعا ترامب إلى علاقات أفضل مع رئيسها فلاديمير بوتين.

وفي تعليقاته تناول تيلرسون الشقاق الداخلي الذي ظهر في مذكرة هذا الأسبوع وقعها أكثر من ٩٠٠ مسؤول بوزارة الخارجية للاحتجاج على قرار ترامب فرض حظر مؤقت على دخول اللاجئين والمهاجرين من سبع دول ذات غالبية مسلمة.

وقال «أحد التحديات الكبرى للعاملين بوزارة الخارجية هو تقرير كيفية التصدي للظروف المتغيرة في كل أرجاء العالم... أنا أشجعكم جميعا على استخدام مهاراتكم للتكيف مع التغيرات هنا في الداخل أيضا. ■

تقرير اخباري

بعراقيل الديمقراطيين .. إدارة ترامب لم تكتمل بعد أسبوعين على تنصيبه

■ واشنطن . ا.ف.ب: بعد اربعة اسابيع على تنصيبه، لم تكتمل التعيينات في ادارة الرئيس الاميركي دونالد ترامب، والسبب الرئيسي العراقيل التي يضعها الديموقراطيون الذين ينتقدون فريق الرئيس الجديد. ومنذ ٢٠ يناير، يستخدم الديموقراطيون في مجلس الشيوخ كل الوسائل لتأخير تثبيت اعضاء ادارة ترامب: من المقاطعة، الى طلب الحصول على معلومات اضافية، وتحديد مهل اجرائية، وكل وسائل المماطلة الممكنة... وتعتبر هذه العرقلة استثنائية ومخالفة للاعراف الاميركية. وتفسر بحجم الارتياب الذي يثيره الرئيس الخامس والاربعون للولايات المتحدة. وقد ثبت اعضاء مجلس الشيوخ حتى اليوم ثلاثة وزراء اساسيين (الدفاع والأمن الداخلي والشؤون الخارجية)، وكذلك وزير النقل، من اصل ١٥ وزيرا تمت تسميتهم. وكان مجلس الشيوخ ثبت ١٢ عضوا في ادارة باراك اوباما في ٢٠٠٩ بعد مرور اسبوعين على تسلمه الحكم، وجميع اعضاء ادارة جورج دبليو. بوش في ٢٠٠١. وثبت المجلس ايضا رئيس وكالة الاستخبارات المركزية الاميركية (سي.اي.ايه) والسفيرة الاميركية في الامم المتحدة اللذين يصنفان على المستوى نفسه من اعضاء الحكومة. وبالتالي، بات يرتفع الى ستة فقط عدد كبار المسؤولين المثبتين في مناصبهم. لكن وزارات العدل والداخلية والزراعة والتجارة والعمل والطاقة والتعليم... ما زالت بلا وزراء، ويرأسها مسؤولون انتقاليون معظمهم من الادارة السابقة. واعرب ترامب عن استيائه في تغريدة على «تويتر» قائلا «فليخجلوا من انفسهم! ثم يقولون ان لا شيء يعمل في واشنطن!».

وبعد ان تسلم ترامب مهامه، بدا واضحا ان الديموقراطيين وضعوا لائحة بثمانية وزراء سيسعون الى استهدافهم. ثم بدأوا العرقلة على الفور. وبرر زعيم الديموقراطيين في مجلس الشيوخ تشاك شومر، ابرز معارضي ترامب، ذلك بالقول «لم ار من قبل ادارة تضم هذا العدد الكبير من رجال المصارف واصحاب الثروات الطائلة، مع هذا التضارب الكبير في المصالح والخبرة القليلة في المجالات التي سيتسلمونها». ■

موسكو ترصد انتهاكا أوكرانيا وبريطانيا تتهمها بـ «عسكرة المعلومات المضللة»

أميركا ترهن رفع العقوبات عن روسيا بإعادة القرم وبوتين يحدد ٣ أسباب للصراع

■ واشنطن . عواصم . وكالات: أعلنت السفيرة الأميركية لدى الأمم المتحدة نيكي هايلي أمام مجلس الأمن الدولي أن العقوبات ستبقى مفروضة على روسيا «حتى تعيد روسيا سيطرة أوكرانيا على شبه جزيرة القرم فيما حدد الرئيس الروسي فلاديمير بوتين ٣ أسباب لاحتدام الصراع في أوكرانيا بعد أن رصدت موسكو انتهاكات أوكرانية في حين اتهمت لندن موسكو بـ (عسكرة المعلومات المضللة).

وقالت السفيرة الأميركية التي ستقدم أوراق اعتمادها الأسبوع المقبل، إنها «تأسف» أن تكون أول تصريحاتها أمام مجلس الأمن «لإدانة الأعمال العدائية لروسيا». وأوضحت «نحن نريد تحسين علاقاتنا مع روسيا. ولكن الوضع المزري في شرق أوكرانيا هو أحد الأمور التي تتطلب إدانة واضحة وقوية للأعمال الروسية». وأضافت هايلي أن «الولايات المتحدة تقف مع الشعب الأوكراني الذي يعاني منذ ما يقارب ثلاث سنوات في ظل الاحتلال والتدخل العسكري الروسي». وأشارت إلى أنه «طالما أن روسيا والانفصاليين الذين تدعمهم لن يحترموا سيادة وأراضي أوكرانيا، فإن هذه الأزمة ستستمر». وكان هذا التدخل منتظرا لمعرفة موقف إدارة ترامب تجاه روسيا، بعدما بدا الرئيس المنتخب تصالحيا تجاه موسكو والرئيس الروسي فلاديمير بوتين.

وقال السفير الروسي فيتالي تشوركين للصحافيين عقب الاجتماع «لقد لاحظت تغيرا في النبرة». وأضاف «ما زلنا في بداية الطريق، وآمل أن تؤدي بنا هذه الطريق إلى شيء بناء أكثر». وعدلت وزارة الخزانة الاميركية الخميس بعض العقوبات المتعلقة ببيع روسيا تجهيزات في قطاع تقنيات المعلوماتية مثل الهواتف النقالة واللوحات الالكترونية، كما ورد في مذكرة نشرتها الوكالة المكلفة فرض عقوبات مالية في الادارة الاميركية.

وقال «مكتب مراقبة الموجودات الاجنبية» (اوفيس اوف فورين اسيتس كونترول) انه اصبح يسمح «ببعض عمليات التبادل» مع روسيا عبر تعديل القرار الصادر عن ادارة الرئيس باراك اوباما في ابريل ٢٠١٥.

لكن البيت الابيض نفى بسرعة ان تكون هذه التعديلات تشكل تخفيفا في العقوبات. وقال الرئيس دونالد ترامب «لم اخفف شيئا». من جانبه أرجع الرئيس الروسي فلاديمير بوتين احتدام الصراع العسكري في شرق أوكرانيا، الى ثلاثة أسباب ، طبقا لما ذكرته وكالة «سبوتنيك» الروسية للانباء. وذكر بوتين . فى لقاء مع الصحفيين . أن السبب الأول يتمثل في أن القيادة الأوكرانية ترى أن من الأفضل أن تستدر الأموال التي تحتاج إليها من الاتحاد الأوروبي والولايات المتحدة والمؤسسات المالية الدولية حين تقدّم نفسها في قالب «ضحية العدوان».

والسبب الثاني هو أن السلطة الأوكرانية أيدت منافسة مرشح الحزب الجمهوري لانتخابات الرئاسة الأميركية، وهي تحاول الآن إقامة علاقات مع الإدارة الأميركية الحالية، وترى أن من الأفضل أن تفعل ذلك مستغلة معاناتها من احتدام الصراع في بلادها. والسبب الثالث، هو أن السلطة الأوكرانية ترى أنه من الضروري أن تُسكت المعارضة الداخلية، وتحشد تأييد السكان لها. ومن أجل تسهيل هذه المهمة أقدمت على شحن الأجواء في شرق البلاد. وبحسب وكالة سبوتنيك ، شنت القوات الأوكرانية هجوما على مواقع القوات التي تدافع عن جمهوريتي دونيتسك ولوجانسك الشعبيتين في منطقة دونباس وتمكنت من التوغل إلى أراضي جمهورية دونيسك لمسافة ٢٠٠ متر، ولكن تم طردها يوم الأحد الماضي. وختم بوتين حديثه قائلا إن هناك سببا آخر هو أن السلطة الأوكرانية الحالية ليست مستعدة، فيما يبدو، لتنفيذ اتفاقات مينسك (وهي اتفاقات تتضمن وقف العمليات القتالية في شرق أوكرانيا وإبعاد الأسلحة الثقيلة عن خط التماس)، وتبحث عن الذريعة للتخلي عنها، حسب سبوتنيك. واتهمت وزارة الخارجية الروسية القوات المسلحة الأوكرانية بانتهاك اتفاقية جنيف بقصف المناطق المدنية في شرق أوكرانيا واستخدام أسلحة محظورة بموجب اتفاق مينسك للسلام. وقالت المتحدثة باسم الوزارة ماريا زاخاروفا في إفادة صحفية في موسكو إنه ليس هناك ما يبرر ما وصفته «بهمجية» كييف وإن القوات المسلحة الأوكرانية قصفت بكثافة مناطق يعيش فيها نساء وأطفال خلال الليل. وتبادلت السلطات الأوكرانية والانفصاليون الموالون لموسكو الاتهامات الخميس بشن هجمات جديدة بالمدفعية في مناطق سكنية تقع على خط المواجهة بينهما في شرق أوكرانيا مما أسفر عن مقتل مدنيين من الجانبين. جاءت التقارير بعد هدوء قصير في القتال في أعقاب اشتباكات دامية في الشهور القليلة الماضية أعادت الاهتمام العالمي إلى الصراع. ودعا حلف شمال الأطلسي والاتحاد الأوروبي روسيا إلى استخدام نفوذها على المتمردين لوقف العنف. وفي لندن قال وزير الدفاع البريطاني إن الرئيس الروسي فلاديمير بوتين يحاول تقويض الغرب بنشر أكاذيب ومهاجمة البنية الأساسية المهمة بمتسللين إلكترونيين. وقال الوزير مايكل فالون الليلة الماضية إن بوتين اختار أن يصبح منافسا استراتيجيا للغرب منذ انهيار الاتحاد السوفيتي في العام ١٩٩١. وأضاف أنه ينبغي لحلف شمال الأطلسي الوقوف بحزم لردع روسيا. وقال «نحن نرى دولة خلقت باستخدام المعلومات المضللة كسلاح ما قد نراه الآن كعصر ما بعد الحقيقة. ■

■ مدرعة أوكرانية تتمركز على خط التماس مع مدينة افيديفكا القريبة من دونيستيك معقل القوات المتمركزة بشرق أوكرانيا وتقود صراعا مسلحا مع الحكومة «ا.ف.ب»

توقعات بزيارة الرئيس التركي لروسيا أوائل مارس

■ موسكو . رويترز: نقلت وكالة إنترفاكس الروسية للأنباء عن حسين ديري أوز سفير تركيا في موسكو قوله إن من المتوقع أن يزور الرئيس التركي رجب طيب اردوغان موسكو للاجتماع مع الرئيس فلاديمير بوتين في النصف الأول من مارس. ونسبت الوكالة إلى ديري أوز قوله إن الزعيمين اللذين أصلحا العلاقات العام الماضي بعد خلاف دبلوماسي ويعملان معا للتوسط من أجل إبرام اتفاق سلام في سوريا سيناقشان سبل تحسين العلاقات. من جهة أخرى قالت وزارة الخارجية الروسية إنها تتوقع أن يقوم فائز السراج رئيس حكومة الوفاق الليبية المدعومة من الأمم المتحدة بزيارة موسكو هذا الشهر. وقالت ماريا زاخاروفا المتحدثة باسم الوزارة في إفادة صحفية إن روسيا تسعى للمساعدة في الحفاظ على وحدة الأراضي الليبية وترغب في أن تحل الفصائل المتناحرة خلافاتها عبر المحادثات لا العنف. ■

الصين: طريق الحرير سيتصدى للانعزالية

■ شنغهاي . رويترز: قال أكبر دبلوماسي صيني إن مشروع «طريق الحرير» سيساعد في تعزيز التعاون الدولي في وقت يتنامى فيه خطر الانعزالية. وقال رئيس مجلس الدولة يانغ جيه تشي في تصريحات نشرتها صحيفة تشاينا ديلي الرسمية إن مبادرة «حزام واحد طريق واحد» التي تدعو لإقامة مشاريع بنية أساسية على طول أراض تاريخية وممرات تجارية بحرية تساعد في «مواءمة تطور الصين مع تطور دول أخرى». وذكر أن «المنافع المشتركة» لمشروع طريق الحرير تتناقض مع ارتفاع «الأصوات المناهضة للعولمة» وتحول نحو «الانعزالية والتفكير الذي عفا عليه الزمن واتفاقيات التجارة المفككة.» ويأتي هذا في وقت تلعب فيه الصين دورا كقوة استقرار في قضايا مثل التجارة الدولية وتغير المناخ في ظل بداية مضطربة للرئيس الأميركي الجديد دونالد ترامب الذي شهدت أيامه الأولى خلافات مع الإعلام واحتجاجات. ■

فرنسا تحبط هجوما بسكين قرب متحف اللوفر

■ باريس . وكالات: أحبطت فرنسا هجوما بسكين قرب متحف اللوفر حيث قال رئيس الوزراء الفرنسي برنار كازنوف إنه يحمل طابعا إرهابيا واضحا للهجوم. وكان جندي فرنسي قد أطلق النار على رجل يحمل سكينا، فأصابه بالقرب من متحف اللوفر، بعدما حاول الرجل مهاجمته. وأعلن قائد شرطة باريس ميشيل كادو أن المهاجم صاح بعبارة «الله أكبر» قبل محاولته الهجوم على الجندي عند المستوى الأرضي للمتحف بجوار منطقة تسوق. وقالت وزارة الداخلية إن المشتبه فيه لايزال حيا، ولكن حالته خطيرة ويتلقى الرعاية الطبية. وأصيب الجندي بإصابة طفيفة في الرأس. وأضافت الوزارة إن الجندي فتح النار دفاعا عن النفس، بعدما واجه تهديدات من المعتدي، مضيفة أن هناك مهاجما واحدا فقط. ■

الصين تعلن معارضتها القاطعة لـ«ثاد» وأميركا تحذر كوريا الشمالية من رد فعل «ساحق»

■ بكين . واشنطن . وكالات: قالت الصين إنها تعارض بشكل قاطع نشر نظام الدفاع الصاروخي الأميركي ثاد في كوريا الجنوبية بعد أن قالت سيئول إن مسؤوليها الدفاعيين وافقوا على نشر النظام هذا العام فيما حذرت واشنطن كوريا الشمالية من رد فعل ساحق حال استخدامها السلاح النووي. وكرر لو كانغ المتحدث باسم الخارجية الصينية معارضة بكين للنظام الأميركي خلال إفادة صحفية يومية في العاصمة. ودأبت الصين على رفض قرار نشر نظام ثاد قائلة إنه يهدد أمنها ولن يسهم في تهدئة التوتر في شبه الجزيرة الكورية. وتقول كوريا الجنوبية والولايات المتحدة إن النظام لا يهدف إلا للتصدي للعدوان الكوري الشمالي. وفي السياق حذر وزير الدفاع الأميركي جيم ماتيس كوريا الشمالية من رد فعل «حاسم وساحق» إذا اختارت بيونج يانج أن تستخدم الأسلحة النووية فيما طمأن كوريا الجنوبية بأن الدعم الأميركي مستمر في نهاية زيارة استمرت يومين. وقال ماتيس في وزارة الدفاع الكورية الجنوبية «أي هجوم على الولايات المتحدة أو حلفائها سيتم دحره وأي استخدام للأسلحة النووية سيقابل برد سيكون حاسما وساحقا.» وتأتي تصريحات ماتيس في ظل القلق من أن كوريا الشمالية ربما تستعد لإجراء تجربة إطلاق جديدة لصاروخ باليستي فيما قد يكون تحديا مبكرا لإدارة الرئيس الجديد دونالد ترامب. وأجرت كوريا الشمالية التي عادة ما تهدد بسحق كوريا الجنوبية والولايات المتحدة أكثر من عشرين تجربة صاروخية العام الماضي كما أجرت تجربتين نوويتين في تحد لقرارات وعقوبات الأمم المتحدة. ووفقا لمؤسسة ٣٨ نورث البحثية الأميركية فيبدو أن بيونج يانج أعادت تشغيل مفاعل في مجمع يونجبيون وهو المنشأة النووية الرئيسية التي تنتج البلوتونيوم الذي يمكن استخدامه في برنامجها للأسلحة النووية. وقال ماتيس «كوريا الشمالية تواصل إطلاق الصواريخ وتطوير برنامجها للأسلحة النووية وتمضي في استخدام لغة التهديد.» . ■

كاربديم
CARPE DIEM
عش اللحظة
Live in the moment
سويس أربيان
SWISS ARABIAN
رقم الاتصال: ٢٤٧١٣٧٧٣
CONTACT NO: 24713773

بنك مسقط
bank muscat
إنجاز معاملاتك المصرفية أصبح أسهل
مع ميثاق للخدمات المصرفية عبر الإنترنت
• دفع الفواتير • تحويل الأموال إلى أي حساب في السلطنة • التبرعات الخيرية
• الاطلاع على كشف الحساب المفصل • التقدم بطلب خدمة
2465 6666 | www.meethaq.om
الرائد في الخدمات المصرفية الإسلامية في السلطنة
MEETHAQ
للصيرفة الإسلامية
Islamic Banking

SATURDAY 4 February 2017 - NO: (12225) - VOL47

السبت ٧ من جمادى الأولى ١٤٣٨ هـ. الموافق ٤ من فبراير ٢٠١٧م . العدد: (١٢٢٢٥) . السنة الـ ٤٧

الوطن ٤٧ عاما على القمة

>> اليوم ..مضمار الرحبة يشهد فعاليات سباق الخيل الثالث عشر للموسم 15

>> البشائر يتوج بطلا لدرع دوري الدرجة الثانية لكرة القدم في أمسية كروية رائعة 18

الوطن الرياضي SPORTS
sports@alwatan.com.om
13
رابطة دوري المحترفين العماني OPL
14

صعود الأسود

صعد أسود منتخب الكاميرون إلى نهائي بطولة كأس الأمم الإفريقية لكرة القدم المقامة حاليا بالجابون، إثر فوزه الثمين ٢ / صفر على نجوم المنتخب الغاني في الدور قبل النهائي للمسابقة وضرب منتخب الكاميرون، الفائز باللقب أعوام ١٩٨٤و١٩٨٨ و٢٠٠٠ و٢٠٠٢، بتلك النتيجة موعدا في المباراة النهائية مع نظيره المصري، في تكرار لمواجهتي المنتخبين في نهائي نسختي البطولة عامي ١٩٨٦ بمصر و٢٠٠٨ بغانا، والتي حسمهما منتخب الفراعنة لمصلحته.. واللقطة تظهر فرحة لاعبي منتخب الكاميرون عقب الفوز على غانا والوصول إلى النهائي الإفريقي

تفاصيل ص١٦و١٧

رويترز

هداف

■ لندن . رويترز: أعلن نادي بورنموث المنافس في الدوري الإنجليزي الممتاز لكرة القدم غياب هدافه كالوم ويلسون لنهاية الموسم بعد اصابته في الركبة خلال المران. وأبلغ إيدي هاو مدرب بورنموث موقع النادي على الانترنت بعدما أكدت الأشعة أن المهاجم تعرض لقطع بالرباط الصليبي الامامي للركبة اليسرى «نشعر بحزن شديد من أجل كالوم.» وقال «أظهر كالوم شخصية رائعة ليعود من انتكاسة مماثلة الموسم الماضي وهو يعرف أنه يتحلى بنفس القوة وعازم على العودة مجددا.» وسجل اللاعب البالغ عمره ٢٤ عاما – الذي غاب لفترة طويلة الموسم الماضي بسبب اصابة مماثلة في الركبة اليمنى – ستة أهداف في ٢١ مباراة هذا الموسم. ■

متابعة . حمدان بن سعيد العلوي وطلال المخيني :

تستكمل اليوم مباريات الجولة الـ١٤ لدوري عمانتل للمحترفين في كرة القدم باقامة مباراتين مثيرتين حيث يستقبل فريق النهضة فريق الخابورة على ملعب المجمع الرياضى بالبريمى ابتداء من الساعة ٥٫١٥ مساء فيما سيجمع اللقاء الثانى بين فريقى العروبة والرستاق فى الساعة ٧٫٣٠ مساء على ملعب المجمع الرياضى بصور وتستكمل مباريات هذه الجولة غدا باقامة مباراة فنجاء مع جعلان على ملعب مجمع نزوى الرياضى ابتداء من الساعة ٥٫١٥ مساء فيما تأجل لقاء فريق نادي عمان مع السويق لمشاركة الاخير فى بطولة كأس الاتحاد الاسيوي لكرة القدم ويتوقع ان تشهد مباراتى اليوم قمة الاثارة والتشويق حيث تسعى الاطراف الأربعة الى تأمين الانتصار وتعزيز فرصها فى جدول الترتيب العام.

في دوري عمانتل للمحترفين:

العروبة عينه على العودة إلى القمة والرستاق جاهز للعب بأقصى همة

النهضة والخابورة في مواجهة متكافئة للخروج من دائرة المؤخرة

■ العروبة

■ الرستاق

■ النهضة

■ الخابورة

العروبة × الرستاق

■ مواجهة قوية ومثيرة تلك التى ستجمع بين فريقى العروبة مع الرستاق رغم تباين الموقف لكلا الفريقين فى جدول الترتيب العام ففريق العروبة يحتل حاليا المركز الثالث برصيد ٢٥ نقطة وبفارق نقطة واحدة عن الشباب متصدر الترتيب العام لذا فالامل والطموح كبير فى منافسة المارد العرباوى على اللقب خصوصا وان فريق العروبة يملك كافة الامكانات والقدرات لتحقيق هذا الطموح الكبير في لقاء اليوم حيث سيلعب وعينه على الوصول الى النقطة ٢٨ على امل تعثر من يسبقه فى الصدارة وهما الشباب وظفار لذا سيلعب الفريق العرباوي بكامل قوته من اجل تأمين هذا الانتصار اما فريق الرستاق فهو فى موقف صعب بعد ان تجمد رصيده عند ١٢ نقطة بات يحتل بها المركز الثانى عشر فى جدول الترتيب العام ويراهن فريق الرستاق على فترة توقف الدورى التى بلغت شهرين حيث عمل على اعادة ترتيب الأوراق وتعزيز الصفوف على امل احياء قوة الفريق الرستاقى فى البقاء وعدم العودة الى دورى المظاليم لذا سيقاتل فريق الرستاق فى لقاء اليوم على امل الخروج بافضل نتيجة ممكنة تعزز من اسم الفريق فى جدول الترتيب العام واحياء بقائه فى دوري الاضواء.

تعاقدات أجنبية

وقد واصل العروبة تدريباته تحت قيادة مدربه الوطني أحمد العلوي فى وجود عدد من عناصر الفريق وتعزيزه بتعاقدات أجنبية ومحلية وعودة أبرز لاعبي المنتخب العسكري سعود خميس ومحمد تقي الثقة موجودة في الفريق والعناصر التي تطمح لتقديم الصورة التي عرفت عن المارد كفريق يملك هوية البطل وخبرات السنين في المنافسة. التدريبات العرباوية شهدت الجدية والحماس وبمعنويات عالية بينما الرستاق الذي لعب مباريات ودية مع اندية الجوار المصنعة والسويق وصحم والتركيز على تصحيح الاخطاء الفريقان لديهما العزيمة والاصرار لتقديم مباراة ترضي جميع عشاقهم الوطن الرياضي استطلع الاراء حول البداية لانطلاقة الدور الثاني.

تفاؤل عرباوي كبير

واتت التصريحات بتفاؤل كبير لدى الفريقين حيث قال رئيس مجلس إدارة نادي العروبة في البداية ابارك للكرة العمانية الظفر بكأس العالم العسكرية للمرة الاولى وانطلاق الدور الثاني من الدوري واتمنى ان نشاهد لقاءات جيدة تعكس مدى الاستعداد والاهتمام حقيقة لقاء اليوم الذي يجمع العروبة بشقيقه فريق الرستاق لقاء مهم للفريقين وصعب في نفس الوقت كونه اللقاء الذي نبحث فيه لتربع عرش الصدارة والرستاق يود الهروب من المناطق المتأخرة لكن لدينا الثقة في امكانية لاعبينا ومدى ثقتهم في انفسهم وجاهزيتهم لهذا اللقاء وهناك جهود بذلت وانتدابات وتعاقدات في البيت العرباوي وهذه ستعزز الفريق في مشوار الدوري العروبة جاهز وطموح ولدى لاعبيه الروح العالية والثقة الكبيرة ونأمل في الثلاث نقاط والتوفيق من الله . فيما قال أحمد العلوي مدرب فريق العروبة ان لقاء اليوم امام فريق الرستاق يعد صعبا والبداية دائما ماتكون صعبة لكن نتطلع لتقديم المستوى الجيد ونطمح للفوز وكسب الثلاث نقاط والوصول الى صدارة الدوري نحترم فريق الرستاق وعملنا كجهاز فني على تهيئة اللاعبين نفسيا وايجاد التوليفة التي سنخوض بها اللقاء والجميع في وضعية جيدة ولدينا الامل والطموح في تجاوز الرستاق تدربنا بصورة جدية وعملنا على تصحيح الاخطاء التي واجهت الفريق في التحضيرات واللقاءات الودية ورفع معدل اللياقة للاعبين وهذا دون شك سيخدم الفريق وتطرق أحمد العلوي بان الفريق مزيج من لاعبي الخبرة والشباب وهذا يخدم العديد من الجوانب الفنية وكذلك عملنا على تعزيز الجوانب النفسية للاعبين والفنية وحول امكانية تحقيق الفوز المهمة صعبة لكن لدينا الطموح والامل في الفوز وكذلك فريق الرستاق يطمح للفوز كما قلت اللقاء صعب للفريقين ولدينا عناصر جيدة ولاعبون محترفون على مستوى عال وسيكون لهم دور كبير ونأمل ان يعملوا فارقا في الفريق في هذا اللقاء وكما تعلم بان فريق العروبة لديه هوية وفريق يملك العناصر القادرة على تحقيق الفوز . فيما قال محمد ناصر المديلوي المشرف الرياضي والمشرف على الفريق الاول للعروبة ان لقاء اليوم هو بداية الدور الثاني وسيكون صعبا للفريقين العروبة والرستاق خاصة وان كل فريق يطمح للفوز والعروبة فريق يملك عناصر جيدة واستعد للدور الثاني استعدادا جيدا وهناك عدد من المباريات الودية التي لعبها الفريق اعطت الجهاز الفني رؤية فنية جيدة وتعامل مع تصحيح الاخطاء بصورة كبيرة والادارة ورئيس مجلس الادارة عملوا على تعزيز الفريق سواء من الجانب النفسي والتحضيرات التي تخدم الفريق والأمور تسير بصورة جيدة ومشجعة بالنسبة للعروبة والفريق في جاهزية تامة نتطلع في كسب العلامة الكاملة نحترم فريق الرستاق وهو فريق جيد ويلعب كرة جيدة وطموح وهذا سيخدم اللقاء من الناحية الفنية . قال عبدالله جميل مدير فريق العروبة الاول لقاء اليوم يعد البداية لانطلاقة الدور الثاني الفريق نحو تقديم المستوى الجيد العروبة في جاهزية تامة ووضعية جيدة وقادر على تقديم المستوى الذي يعكس فترة الاعداد وهناك عمل مشترك بين الجميع والتدريبات شهدت الحماس والندية والتفاؤل بين الجميع ندرك بان المهمة ليست سهلة وفريق الرستاق لديه عناصر جيدة وهذا سيكون اضافة جيدة للقاء متفائلون في تقديم مستوى جيد وتحقيق النتيجة الايجابية بعون الله . وقال عمران الفارسي لاعب نادي العروبة .. الحمدلله الامور جيدة والفريق مستعد لهذا اللقاء بمعنويات عالية وروح كبيرة ولدينا العزيمة والاصرار والتوفيق من الله اللقاء لن يكون سهلا خاصة وان اللاعبين في طور الاعداد ونأمل ان نحقق الفوز واسعاد الجماهير ومحبي العروبة . وقال سعود خميس لاعب نادي العروبة اللقاء سيكون جيدا والعروبة جاهز بصورة كبيرة ولدينا الروح والمعنويات العالية ونتطلع بمشيئة الله الى كسب الجولة وندرك بان فريق الرستاق فريق جيد ولديه عناصر جيدة ويطمح للفوز وهذا حق مشروع لكن لدينا الثقة والامكانيات في اسعاد جماهير المارد . وقال سمير العلوي لاعب نادي العروبة العروبة في وضعية جيدة وجاهزية تامة و لدينا الروح والعزيمة ومتفائلون في تقديم مستوى جيد يعكس مدى الاعداد لهذا الموسم والتوفيق من الله . فيما قال جمال الذهلي مدير فريق نادي الرستاق ان الفريق أكمل جاهزيته التامة للمرحلة الثانية من دوري المحترفين بعد ما لعب ٥ مباريات ودية مع كل من نادي المصنعة وجعلان وصحم والسويق وفنجاء للتركيز على تصحيح الأخطاء التي صاحبت الفريق في الدور الأول وبالنسبة لمباراتنا الاولى في الدور الثاني امام فريق العروبة فتعتبر مهمة ليست بالسهلة ونحن نواجه فريقا عريقا ينافس على المراكز الاولى في الدوري وكلنا متفائلون واللاعبون لديهم العزيمة والاصرار لتقديم مباراة تتسم بالتحدي وأداء مشرف يؤهلنا لحصد نقاط المباراة الثلاث والمضي قدما في الدوري وتحسين ترتيبنا والهروب من المراكز المتأخرة . وقال عصام البارحي لاعب نادي الرستاق لقد استعد الفريق جيدا وهناك عمل كبير من قبل الجهاز الفني لرفع اللياقة البدنية وذلك لتوقف الدوري لفترة طويلة ولدينا الروح المعنوية والعزيمة تقديم الأداء الجيد والابتعاد عن المناطق الخطرة الفريق لديه الروح والتعاون ونأمل في تحقيق الفوز والثلاث نقاط بمشيئة الله . فيما قال فهد الهاشمي لاعب نادي الرستاق ان لقاء اليوم لايقل عن اللقاءات الماضية الاستعدادات تتواصل بمعنويات عالية وروح وعزيمة لدى اللاعبين فريقنا يملك الامكانيات التي تقوده لتقديم المستوى المطلوب نتطلع لتحقيق الفوز بمشيئة الله الجهاز الفني عمل على تصحيح الأخطاء والأسلوب الذي سنلعب به اللقاء والتوفيق من عند الله . وقال سهيل الشقصي لاعب نادي الرستاق ان الفريق جيد واللاعبون لديهم العزيمة والاصرار للابتعاد عن مناطق المناطق المتأخرة والظهور بصورة افضل مما كانت عليه في الدور الاول المباراة لن تكون سهلة بالنسبة لنا وسنسعى للحصول على نقاط المباراة واسعاد جماهير العنابي .

النهضة × الخابورة

يعد لقاء فريقي النهضة مع الخابورة هام جدا لكلا الفريقين نظرا لان كليهما مازال يدور فى فلك منطقة الخطر فى جدول الترتيب العام .. ففريق النهضة يحتل حاليا المركز السابع برصيد ١٦ نقطة وقد تراجع مستوى الفريق النهضاوي كثيرا مع بداية هذا الموسم فجاءت نتائجه دون المتوقع لجماهيره التى تطمح منه الكثير فى منافسات الدور الثانى من بطولة الدورى ومع انطلاقة مباراة اليوم .. وقد استفاد فريق النهضة كثيرا من توقف مباريات الدورى لافساح المجال امام المنتخب العسكري للمشاركة فى المونديال العسكري (السيزم) باستضافة السلطنة لهذا الحدث والفوز باللقب عن جدارة واستحقاق ونجح فريق النهضة فى لعب عدد من المباريات الاستعدادية اطمأن بها على المستوى الفنى والبدنى للفريق الذى يأمل اليوم فى الخروج بنتيجة الفوز والوصول برصيد ١٩ التى تؤمن له الاقتراب من منطقة الامان .

منطقة الأمان

والنهضة صاحب الأرض والجمهور يبدأ وفي رصيده ست عشر نقطة في المركز السابع أما الخابورة الذي يحل ضيفا هذا المساء فتمكن من جمع أربع عشرة نقطة فقط ويقبع في المركز العاشر ، الفريقان استعدا جيدا وكانا يملكان الفترة الكافية للإعداد وتعاقدا مع لاعبين جدد بهدف تعزيز الصفوف وكل منهما مطالب بتحقيق نتيجة إيجابية من الجماهير المنتظرة والعاشقة ولا مجال لتخييب الآمال وإن كانت هي بداية الدور الثاني إلا أنها تكملة للمشوار فصاحب المركز الأول فريق الشباب أنهى الدور الأول حاسما تصدره بفارق عشر نقاط عن النهضة وباثنتي عشرة نقطة عن الخابورة والمنافسة قوية ومشتعلة في المراكز الخمسة الأولى واذا ما أراد الفريقان المنافسة ومزاحمة الكبار فعليهما البدء منذ الانطلاقة وجمع المزيد من النقاط ومحاولة عدم فقدان أي نقطة قدر المستطاع إلا ان كرة القدم لا تعرف إلا من يستغل الفرص ويسجل الأهداف ويحافظ على خطه الخلفي متماسكا وحريصا على أن لا يقع في الأخطاء ، وإذا ما تحدثنا عن الفريقين نجد النهضة هو الأكثر استمرارية وبمعنويات مرتفعة بعد وصوله إلى المباراة النهائية من مسابقة كأس مازدا للمحترفين ولكن هذا لا يعني أن الخابورة لايمتلك الحظوظ فبالتأكيد أنه يضع ذلك في الحسبان . اما فريق الخابورة فهو قريب جدا من فريق النهضة حيث يملك فى رصيده ١٤ نقطة يحتل بها المركز العاشر فى جدول الترتيب العام وقد اخذ فريق الخابورة على عاتقه ضرورة تحسين النتائج مع بداية الدور الجديد وتعويض كل ما فات بعد ان استطاع الفريق ان يجهز لاعبين على نحو افضل بفضل توقف الدوري لذا يأمل فى بداية قوية وبنفس جديد يؤمن لفريق الخابورة افضل النتائج التى عهدناها دائما منه فى المواسم السابقة لذا سيبذل لاعبوه كل جهد وعطاء حتى يخرج بنتيجة ايجابية تفتح له ابواب الانطلاق نحو مركز افضل فى الترتيب العام بعيدا عن منطقة الخطر التى يدور فيها حاليا .

تعاقدات :

لتعزيز الصفوف والتمكن من الدخول في المنافسة تعاقد الفريقان مع أسماء جديدة وجربا العديد من اللاعبين واستقرت إدارتا الفريقين على التشكيلة المناسبة من منظور جهازيهما الفني والإداري .

النهضة

تعاقد النهضة مع المحترف البرازيلي رينينهو القادم من صحم والوطني أحمد السيابي من العروبة وشبيب المرزوقي القادم من الكامل والوافي .

الخابورة

فيما تعاقد الخابورة مع البرازيلي باولو وخليل القطيطي القادم من نادي صحم على أمل تغيير الصورة التي ظهر بها الفريق في الدور الأول من دوري عمانتل للمحترفين .

مباريات ودية

لعب الفريقان مباريات ودية للوقوف على جاهزية لاعبيهما والاستمرار حفاظا على المستوى الفني والبدني للاعبين ، فالنهضة اكتفى بمباراة ودية مع القادسية السعودي فيما كان مستمرا في خوض مباريات كأس مازدا والصعود للمباراة النهائية آخرها عندما أقصى صحار بضربات الترجيح ، فيما لعب الخابورة مباراتين وديتين الأولى مع السلام انتهت بخسارة الفريق بهدف لهدفين أما الثانية مع نادي نزوى انتهت بفوز الخابورة بخمسة اهداف لهدف ويرى الجاهز الفني أن المباراتين كافيتان للاستعداد لخوض منافسات الدوري والبداية مع النهضة هي اقوى اختبار . لا شك بأن الفريقين يمتلكان لاعبين بارزين بإمكانهم تخليص المباراة ولا فارق كبير يذكر في المستوى الفني فكلاهما ابتعدا عن المنافسة في الدور الأول حيث فاز النهضة في أربع مباريات والخابورة في مباراتين فيما خسر النهضة في خمس مباريات اما الخابورة في سبع فقط فيما تعادل النهضة في خمس أما الخابورة في سبع مباريات مما جعل الحصيلة النهائية متقاربة بفارق نقطتين ، أما الأفضلية في التهديف لصالح النهضة بفارق خمسة اهداف حيث سجل النهضة سبعة عشر هدفا واهتزت شباكه في ست عشرة مناسبة فيما سجل الخابورة اثني عشر ودخل مرماه ثمانية عشر مما يدل على ان النهضة الأفضل في الخط الخلفي ويمتلك القدرة على التسجيل .

حسين الزدجالي :

النهضة استعد استعدادا جيدا

قال حسين الزدجالي مدير فريق الكرة بنادي النهضة إن الفريق استعد استعدادا جيدا للدور الثاني فقد تعاقد الفريق مع بعض اللاعبين لتعزيز صفوفه ، وفي فترة توقف الدوري الفريق تمكن من الوصول إلى المباراة النهائية من مسابقة كأس مازدا وقدم مردودا جيدا ولعبنا مباراة ودية واحدة مع نادي القادسية السعودي تمكنا من تقديم مستوى جيد وفزنا بهدفين لهدف ، وأبقينا على المحترفين والفريق بدا في التطور وينسجم أكثر فاللاعبون جميعهم من فئة الشباب متوسط أعمارهم أقل من (٢٥) سنة ، نفتقد لخدمات منصور النعيمي وناصر الشملي بداعي الاصابة وإن شاء الله في المرحلة القادمة يكونون بجاهزية تامة وسيغيبون عن لقاء الخابورة . علي مبارك : نحن بكامل جاهزيتنا وسنتعامل مع اللقاء بشكل جيد قال علي مبارك مدرب نادي الخابورة بحمد الله استعدادنا كان بشكل جيد وركزنا على العامل البدني حيث لعبنا مباراتين وديتين تحقق لنا ما نريد كما تعاقدت إدارة النادي مع لاعبين ولا توجد إصابات في صفوف الفريق إلا أن نبيه الشيدي لن يتمكن من المشاركة للإيقاف بالبطاقات الصفراء وكذلك نعيم البريكي لظروف العمل وبإذن الله سنتعامل مع اللقاء بشكل جيد كما حضرنا له ونسأل الله التوفيق والنهضة فريق كبير ويمتلك روحا معنوية عالية كونه طرفا في نهائي كأس مازدا ولكن إن شاء الله سوف نتجاوز ذلك . ■

مباراتا اليوم

م	اليوم والتاريخ	الناديان المتباريان	الملعب	التوقيت
1	السبت 4 فبراير	النهضة × الخابورة	مجمع البريمي	5:15 مساء
2		العروبة × الرستاق	مجمع صور	7:30 مساء

هوكي

نيويورك . رويترز: بعد مرور نحو أربع دقائق من زمن الوقت الإضافي أحرز كريس كريدر هدفا ليقود فريقه نيويورك رينجرز للفوز على مضيفه بافالو سابرس ٢-١ في دوري هوكي الجليد بأميركا الشمالية. وهذا هو الهدف رقم ٢٠ لكريدر خلال الموسم الحالي.

وبفضل ثلاثة أهداف من لاعبيه مات ريد وكلود جيرو وشون كوتوريير فاز فيلادلفيا فلايرز ٣-١ على ضيفه مونتريال كنديز ليحقق فوزه الرابع في خمس مباريات.

وفي مباريات أخرى أقيمت أمس فاز أوتاوا سناتورز خارج ملعبه على تامبا باي لايتنينج ٥-٢ كما فاز شيكاجو بلاكهوكس على مضيفه أريزونا كايوتس ٤-٣.

ينظمه نادي سباق الخيل السلطاني

اليوم ..مضمار الرحبة يشهد سباق الخيل الثالث عشر للموسم

«٨» أشواط مثيرة للخيول العربية و «٢» للخيول المهجنة

الفرسان جاهزون للمنافسة «من المصدر»

متابعة – حسن البلوشي :

■ ينظم نادي سباق الخيل السلطاني بشؤون البلاط السلطاني اليوم في تمام الساعة الثانية ظهرا سباق الخيل الثالث عشر للموسم الحالي وذلك على مضمار الرحبة بولاية بركاء تحت رعاية العقيد الركن خالد بن جمعة الدائري قائد وحدة أمن شؤون البلاط السلطاني وسيشتمل السباق على ثمانية أشواط خصصت ستة منها للخيول العربية الأصيلة وشوطان للخيول المهجنة الأصيلة .

الشوط الأول

خصص الشوط الأول للخيول العربية الأصيلة (انتاج محلي) لمسافة ١٢٠٠ متر وسيشارك في منافسات الشوط الحصان الجموح لمدرعات سلطان عمان والحصان جناح لسلطان بن حمد البوسعيدي والحصان ريتشارد لمحمد بن ناصر الناعبي والحصان عزوان للشيخ سعيد بن أحمد الحوسني والحصان مرعب لأحمد بن سعيد البلوشي والحصان قبطان لفيصل بن علي الريامي والفرس بصائر للشيخ سالم بن راشد البلوشي والحصان حسان لبدر بن محمود البلوشي والفرس القاهرة اتش اس لمحبوب بن محمد هاشماني والفرس معتزة مسقط لفيصل بن علي آل فنه والفرس يارا لمحمد بن عيسى الفارسي والحصان زعفران الثاني لعبدالملك بن خلفان القاسمي والفرس العزة اتش اس لمحمد بن صالح الفارسي والفرس عواصف ليحيى بن محمد الحجري والفرس كحيلة للمهند بن سعيد الحشار والفرس تحذير اي ام ار لسعادة عبدالله بن مسلم الراسبي.

الشوط الثاني

شوط السباق الثاني خصص للخيول العربية الأصيلة لمسافة ١٢٠٠ متر وسيشارك في منافسات الشوط الحصان ديربي دي فاوست لشرطة عمان السلطانية والحصان كيرنور دي كور لأحمد بن سعيد الرواحي والحصان كاندي مان ان اتش اف لمحبوب بن محمد هاشماني والحصان عزام لياسر بن حمود الكندي والحصان سمحان الجزيرة لسعيد بن عامر الريامي والحصان فرخ الحر لناصر بن محمد الهنائي والحصان ميراج العودة لمحمد بن صالح العزري والحصان متميز لحميد بن سلطان المحروقي والفرس اي ف نجاح لخالد بن صالح البلوشي والحصان اي اف جلاد لعلي بن يوسف البلوشي والحصان المهلب لعبدالله بن عامر الحجري والحصان بي اتش عاصف لعبدالرحيم بن سالم الحجري والحصان ردجاب لشرطة عمان السلطانية والحصان الهواء لحميد بن سلطان المحروقي والحصان فيتيس ايزي لأسعد بن يونس المحروقي والحصان بي اتش بشار لخليفة بن محمد الراسبي.

الشوط الثالث

الشوط الثالث خصص للخيول العربية الأصيلة لمسافة ١٢٠٠ متر وسيشارك في منافساته الحصان هكتور للشيخ هلال بن علي الخليلي والحصان المنتصر لأحمد بن عيسى البلوشي والحصان دوي دو كروات للشيخ طاهر بن سعود الخليلي والحصان ماجيستيك برفيكشن لسعود بن حمد الزكواني والحصان ساكت لفهد بن عبدالله العريمي والحصان ايه جي اس غازي لعبدالله بن محمد المسكري والحصان الصواب لسعيد بن سالم البلوشي والحصان دارتنيان سي اس لهلال بن خلفان الحسني والحصان عجب لأحمد بن راشد المصلحي والحصان بي اتش شبلي لناصر بن سعيد المسكري والحصان درهام النايف لنصر بن سالم السيابي والحصان فطين لسعادة عبدالله بن مسلم الراسبي والحصان المنذر لنصر بن ناصر المفرجي والحصان روستا روكت لرمزي بن خليفة الفلاحي والحصان جهاد لحسن بن محمد الفلاحي والحصان رافد لحمود بن سعيد النهدي .

الشوط الرابع

خصص الشوط الرابع للخيول المهجنة الأصيلة لمسافة ١٢٠٠ متر وسيشارك في منافسات الشوط الحصان جوجري لاسحاق بن خاتم المعمري والحصان جوني هونكوس لبدر بن علي السنيدي والحصان رد جوك لسعادة عبدالله بن مسلم الراسبي والحصان شبابي لسعادة الشيخ هلال بن سعيد الحجري والحصان بيلو لفيصل بن عبدالله المرزوقي والحصان مكت ريل لعبدالعزيز بن راشد الصواعي والحصان شيرستون لليزيد بن أحمد المحرمي والحصان سي شانتي لعلي بن سالم الهاشمي والحصان دار راشد لحمد بن حمود الكندي والحصان صالب لحسن بن ناصر الجعفري والحصان زيان لمنذر بن درويش البلوشي والحصان اكسيل بيست لسعود بن عبدالله البلوشي والحصان كويتو اكسبريس لمحبوب بن محمد هاشماني والحصان ذي سكالتر لنصر بن سالم السيابي والحصان وان كول بيكس لخليفة بن حمد الصواعي والحصان الشمالي لعوف بن عبدالرحمن الفارسي .

الشوط الخامس

شوط السباق الخامس خصص للخيول العربية الأصيلة لمسافة ٢٠٠٠ متر وسيشارك في منافسات الشوط الحصان الكار للشيخ سعد بن سهيل المخيني والحصان ساحق لعادل بن سعيد البلوشي والحصان عاصف للخيالة السلطانية والحصان جياش لسالم بن راشد البلوشي والحصان شهاب لأحمد بن عبدالله المرزوقي والحصان حرير لسعود بن عبدالله البلوشي والحصان جلوري اند فام ام اتش اف والفرس اختيار مسقط للسيد منذر بن سيف البوسعيدي والفرس أصيلة مسقط للسيد منذر بن سيف البوسعيدي والحصان نشمان لحميد بن سلطان المحروقي والحصان تي اس مجازف للشيخ محمد بن مرهون المعمري والحصان اي اف قاموس لحمد بن حمود البلوشي والحصان كابتن جاك سبارو للشيخ سعد بن سهيل المخيني والحصان مظلوم لعبدالله بن سليمان الفارسي والحصان بارز للخيالة السلطانية والفرس ميس بيبي لين لراشد بن عبدالله النعماني.

الشوط السادس

الشوط السادس خصص للخيول العربية الأصيلة (انتاج محلي) لمسافة ٢٠٠٠ متر وسيشارك في منافسات الشوط الحصان السكتون لحميد بن سلطان المحروقي والحصان طامح للخيالة السلطانية والحصان المشراب لعلي بن سرور الظاهري والفرس منار مسقط للسيد منذر بن سيف البوسعيدي والحصان جرنان للشيخ سالم بن راشد البلوشي والحصان أمير لراشد بن عبدالله السعيدي والحصان رزق الله لمحمد بن عبدالله الفارسي والحصان لزاز لسمير بن حسن البلوشي والحصان ابن مسقط لعلي بن سعيد البلوشي والحصان تاج مالك لمحمد بن سالم الحجري والحصان بارز الوطية لشرطة عمان السلطانية .

الشوط السابع

خصص الشوط السابع للخيول المهجنة الأصيلة لمسافة ١٦٠٠ متر وسيشارك في منافسات الشوط الحصان جراند دوتشي لعبدالله بن عامر الحجري والحصان منتسب ليحيى بن راشد المسروري والحصان فلورنتين رولر لمالك بن مرتضى اللواتي والحصان تزويد لسعيد بن عامر الريامي والحصان فنون لمسلم بن علي الشماخي والحصان ارجياش ليك لبخيت بن مبروك الحجري والحصان صوت السلام لمحمود بن عبدالرحيم الرئيسي والحصان تيلورينج لعبدالله بن محمد المسكري والحصان روشيستر لفيصل بن عبدالله المرزوقي والحصان هانيبال هايس لعبدالله بن سيف المالكي والحصان انيفتيل لعبدالعزيز بن راشد الصواعي والحصان مزياد لحميد بن سلطان المحروقي والحصان مداهم لاسحاق بن خاتم المعمري والحصان النبيل للشيخ محمد بن مرهون المعمري والحصان جوتن بورج لعبدالله بن محمد المسكري والحصان ناتو لمحمد بن سالم الحجري .

الشوط الثامن

الشوط الثامن خصص للخيول العربية الأصيلة لمسافة ١٦٠٠ متر وسيشارك في منافسات الشوط الحصان حرير للسيد منذر بن سيف البوسعيدي والحصان كاتوناهوتنروف ام اتش اف للخيالة السلطانية والحصان الفرات ليحيى بن راشد المسروري والحصان عراب لمصبح بن علي المعمري والحصان جرافيتي بي في اف لسعادة عبدالله بن مسلم الراسبي والحصان طامح لأحمد بن ابراهيم الفارسي والحصان دجنت للخيالة السلطانية والحصان ابن ازادي للشيخ طاهر بن سعود الخليلي والحصان قبس لمحبوب بن محمد هاشماني والحصان مداني لحمود بن خميس اليزيدي والحصان أكحل لأحمد بن عبدالله المرزوقي والحصان جوراس النايف لسعادة الشيخ هلال بن سعيد الحجري والحصان كول بانريك لمحمود بن علي المعمري . ■

«أودي سبورت» تدخل عالم سباقات RX

إنغولشتات . «الوطن» :

■ تقوم علامة أودي بدعم مشروع السائق ماتياس إكستروم للرالي كروس بدءاً من موسم ٢٠١٧. ونتيجة لذلك، إضافة الى التزاماتها في برنامج الفورميلا E و DTM، تدخل علامة أودي سبورت بطولة الاتحاد الدولي FIA للرالي كروس (World RX) في المستقبل. وأسس سائق أودي ماتياس إكستروم فريق EKS في بداية العام ٢٠١٤، دافعاً فريقه الى التصنيف العالمي الأعلى بسبب التزامه في غضون ثلاث سنوات فقط. وفي موسم ٢٠١٦، فاز فريق EKS بسيارة أودي EKS S1 RX quattro بلقبي السائقين والفرق للبطولة الدولية أمام منافسين مثل فورد وبيجو وفولكس واجن والعديد من الفرق الخاصة. وعلق ديتر غاس رئيس قسم أودي سبورت لرياضة السيارات قائلاً: «نحن ندرك أنها مهمة صعبة لفريق EKS من مواجهة فرق تدعمها المصانع، لذلك اخترنا أن نزيد من مستوى مشاركتنا في بطولة World RX». كما علق السائق ماتياس إكستروم قائلاً: «قمنا بالعديد من النشاطات لبناء الفريق خلال السنوات الثلاثة الأولى، وجمعنا خبرة كبيرة ووضعنا المعايير الجديدة لفريق EKS. ولكنه كان واضحاً أننا نحتاج الى دعم في المستقبل كي نتمكن من المحافظة على هذا المستوى. أنا سعيد أننا نتلقى الدعم من أودي ومقتنع ان رياضة سباقات الرالي كروس لها مستقبل رائع، مع احتمالية إدخال الخصائص الكهربائية على السيارات». فريق EKS كانت لديه المعرفة الوثيقة بموردي وشركاء أودي سبورت لرياضة السباقات، والان سيتم دعم الفريق من خلال التطوير المستمر لسيارة الدفع الرباعي أودي EKS RX quattro S1 في قسم رياضة السباقات لعلامة أودي. وبجانب مشاركته في بطولة الاتحاد الدولي للرالي كروس، يستمر ماتياس إكستروم في مشاركته مع أودي في بطولة DTM. ومدد السائق السويدي التزامه مع العلامة لموسمه ١٧ في بطولة DTM ٢٠١٧. ويضيف قائلاً: «لدي الكثير من التطلعات لبطولة DTM وأود أن أحرز لقب البطولة للمرة الثالثة بعد عامي ٢٠٠٤ و٢٠٠٧". ■

■ أودي سبورت تدخل عالم سباقات RX «من المصدر»

■ لقطة خلال سباق السيارات «من المصدر»

شارك فيها ٢٧ متسابقا من ١٢ دولة حول العالم

الياباني دايجو يتصدر المتأهلين في منافسات بطولة ملك الأمم والأردني دحام ثانيا

■ تصدر الياباني دايجو سايتو اليوم الأول من منافسات بطولة(ملك الأمم) على مستوى العالم التي تنظمها الجمعية العمانية للسيارات بساحة «مسقط أرينا» بمقر الجمعية العُمانية للسيارات ضمن فعاليات مهرجان مسقط ٢٠١٧م وجاء الأردني أحمد دحّام ثاني الترتيب والاسترالي لوك فينك ثالث الترتيب العام ومتسابق السلطنة علي البلوشي رابعا في المنافسات القوية والحامية التي شهدها اليوم الأول من التصفيات والتي شارك فيها ٢٧ متسابقا يمثلون ١٢ بلداً، من السلطنة والإمارات وقطر والكويت، والسعودية، وأميركا، واليابان، والأردن، ومصر، والتشيك، واستراليا وفرنسا.

وطوال أكثر من ثلاث ساعات قدم خلالها المتسابقون مهاراتهم في قيادة السيارة وكان الحماس والرغبة لنيل لقب ملك الأمم للانجراف حاضرا بقوة بين ٢٧ متسابقاً من ١٢ دولة جاءوا للتنافس على اللقب هنا في السلطنة حيث أظهر الجميع مهاراتهم في القيادة والسيطرة على السيارة، وما زالت الأوراق حل الكثير في التصفيات النهائية التي يتوقع أن تكون أكثر إثارة وقوة وتنافسا لنيل اللقب حيث فضّل البعض من المتسابقين الإحتفاظ ببعض أوراقهم للمنافسات النهائية ولا يزال التنافس قائما بين المتسابقين ومنهم العماني هيثم الحديدي والكويتي فهد الجدعي والمصري أحمد طارق والأسترالي لوك فيك والأميركي نيك سولومون، على أن يبقى الصراع مفتوحاً حتى نهاية السباق الأخير من البطولة. وتعد البطولة من الأحداث الرياضة الأبرز في الدرفت على مستوى العالم، حيث سيتوج الفائزون في التصفيات النهائية سعادة الشيخ رشاد بن أحمد الهنائي وكيل وزارة الشؤون الرياضية في حلبة مسقط أرينا بالجمعية العمانية للسيارات. ■

إيقاف

■ برلين. رويترز : سيغيب هاكان شالهان أوغلو لاعب باير ليفركوزن حتى نهاية الموسم الجاري بعدما أبقت محكمة التحكيم الرياضية امس الأول الخميس عقوبة الإيقاف لأربعة أشهر التي فرضها عليه الاتحاد الدولي (الفيفا) بسبب نزاع تعاقدي مع نادي طرابزون سبور التركي. كما يغيب لاعب الوسط الهجومي (٢٢ عاما) – الذي أمر بدفع مبلغ مليون يورو (١٫٠٨ مليون دولار) الى طرابزون – عن مواجهة فريقه في دور الستة عشرة لدوري أبطال أوروبا أمام اتليتيكو مدريد في وقت لاحق من الشهر الجاري. وتقدم طرابزون بشكوى الى الفيفا في أبريل ٢٠١٣ يزعم فيها ان شالهان أوغلو انتهك بنود تعاقده دون مبرر عادل عندما وقع لنادي كارلسروهه الألماني في ٢٠١١. ■

منتخب الفراعنة على بعد خطــــوة من التتويج الثامن

■ هوجو بروس

مدرب الكاميرون يعترف بمعاناة فريقه أمام غانا

■ فرانسفيل .د. ب. أ: اعترف البلجيكي هوجو بروس المدير الفني للمنتخب الكاميروني لكرة القدم بأن فريقه عانى كثيرا في الشوط الثاني أمام نظيره الغاني لكن الحظ حالفه ليحقق الفوز في مباراتهما بالمربع الذهبي لبطولة كأس الأمم الإفريقية الحادية والثلاثين المقامة حاليا في الجابون.

وخسر المنتخب الغاني (النجوم السوداء) أمام نظيره الكاميروني صفر / ٢ ليفقد فرصة جديدة لاستعادة اللقب الغائب عنه منذ ٣٥ عاما فيما حافظ المنتخب الكاميروني على فرصة استعادة اللقب الذي أحرزه أربع مرات سابقة كان أحدثها في ٢٠٠٢ بمالي. ويلتقي المنتخب الغاني مع منتخب بوركينا فاسو اليوم في مباراة تحديد المركز الثالث فيما يلتقي المنتخب الكاميروني (الأسود غير المروضة) نظيره المصري الأحد في المباراة النهائية للبطولة.

وأوضح بروس أن فريقه عانى كثيرا في المباراة أمام المنتخب الغاني ولكنه استحق التأهل للنهائي وحقق الحلم على حساب فريق يتفوق عليه من حيث الخبرة بهذه البطولة.

وقال بروس، في تصريحاته بعد المباراة، : «التأهل للنهائي كان حلما تحقق... أشعر بسعادة بالغة لي وللفريق بشكل خاص. إنها مجموعة متميزة ونموذجية من اللاعبين داخل وخارج الملعب. استحقت هذه المجموعة بلوغ النهائي». وأشار بروس إلى أن المنتخب الغاني يتفوق على فريقه من حيث الخبرة حيث خاض في البطولة الحالية فعاليات المربع الذهبي للنسخة السادسة على التوالي. ■

■ أفرام جرانت

مدرب غانا يشعر بالإحباط للخروج من المربع الذهبي

■ فرانسفيل .د. ب. أ: أعرب أفرام جرانت المدير الفني للمنتخب الغاني عن شعوره بالإحباط لهزيمة فريقه صفر / ٢ أمام نظيره الكاميروني في المربع الذهبي لبطولة كأس الأمم الإفريقية الحادية والثلاثين المقامة حاليا في الجابون لكنه أكد أن الفريق قدم بطولة جيدة وحقق النجاح في هذه النسخة. وخسر المنتخب الغاني (النجوم السوداء) أمام نظيره الكاميروني مساء أمس الأول الخميس ليفقد فرصة جديدة لاستعادة اللقب الغائب عنه منذ ٣٥ عاما.

ويلتقي المنتخب الغاني مع منتخب بوركينا فاسو في مباراة تحديد المركز الثالث فيما يلتقي المنتخب الكاميروني (الأسود غير المروضة) نظيره المصري غدا الأحد في المباراة النهائية للبطولة. وقال جرانت : «أعتقد أن الفريق حقق النجاح رغم خروجه من المربع الذهبي. كنت أريد بشدة التأهل للمباراة النهائية... قدمنا بطولة جيدة رغم عدم الفوز باللقب. كنا الأفضل في مباراة المربع الذهبي أمام المنتخب الكاميروني». وعن ضياع أكثر من فرصة لإحراز اللقب في البطولات الأخيرة رغم أنها النسخة السادسة على التوالي التي يصل فيها المنتخب الغاني للمربع الذهبي على الأقل في البطولة الإفريقية ، قال جرانت : «هذا الجيل من لاعبي المنتخب الغاني جيل جيد، وأعتقد أنه سيفوز بالعديد من الألقاب في السنوات المقبلة» مشيرا إلى أن الفريق خسر النهائي في النسخة الماضية بركلات الترجيح أمام نظيره الإيفواري بعد التعادل السلبي في الوقتين الأصلي والإضافي.. ■

■ أريستيد بانسيه

بانسيه يعرب عن خيبة أمله لإهدار الفوز على «مصر»

■ ليبرفيل .د. ب. أ: أعرب اللاعب المخضرم أريستيد بانسيه نجم هجوم منتخب بوركينا فاسو لكرة القدم عن خيبة أمله لخسارة فريقه أمام المنتخب المصري في الدور قبل النهائي لبطولة كأس الأمم الإفريقية الحادية والثلاثين المقامة حاليا في الجابون. وخسر المنتخب البوركيني أمام نظيره المصري بركلات الترجيح ٣ / ٤ بعد تعادلهما ١ / ١ في الوقتين الأصلي والإضافي لمباراتهما بالمربع الذهبي للبطولة. وشق المنتخب المصري طريقه إلى المباراة النهائية فيما يخوض منتخب بوركينا مباراة تحديد المركز الثالث. وقال بانسيه ، الذي سجل هدف التعادل لمنتخب بلاده في الوقت الأصلي للمباراة : «كان من الممكن أن نقدم أداء أفضل ونتأهل للمباراة النهائية ونحاول الفوز باللقب للمرة الأولى في تاريخنا» وأضاف : «نشعر بالإحباط لأننا فشلنا في ترجمة تفوقنا خلال المباراة إلى فوز وأهدرنا الفرص العديدة التي سنحت لنا».وأشار بانسيه إلى أن تسديد حارس المرمى الشاب كواكو كوفي لركلة الترجيح الرابعة كان قرارا للمدرب وكان على اللاعبين الالتزام به وتصدى حارس المرمى المصري عصام الحضري لركلتي الترجيح الرابعة والخامسة ليقود الفريق إلى المباراة النهائية للبطولة. ■

2017
كأس الأمم الإفريقية

■ كوبر

كوبر يريد فك النحس الذي يلازمه في النهائي

■ ا.ف.ب: اعرب مدرب منتخب مصر الأرجنتيني هيكتور كوبر عن رغبته في فك النحس الذي يلازمه في المباريات النهائية، عندما يقود منتخب الفراعنة في نهائي كأس الامم الإفريقية في كرة القدم الاحد. وتأهلت مصر، حاملة الرقم القياسي في عدد الالقاب الافريقية (سبعة القاب) الى النهائي المقرر في العاصمة الجابونية ليبرفيل، بفوزها الاربعاء بركلات الترجيح على بوركينا فاسو ٤-٣ (١-١)، بفضل حارسها المخضرم عصام الحضري (٤٤ عاما) الذي صد ركلتين.

وتلتقي مصر التي غابت عن البطولة القارية منذ احراز لقبها الاخير عام ٢٠١٠، في النهائي، مع الكاميرون. وقال كوبر بعد تأهل مصر «أمل في ان يعطوني النهائي يوما ما. لست محظوظا في المباريات النهائية». اضاف المدرب المحنك البالغ ٦١ عاما، «يجب ان نكون متفائلين».

وكان كوبر قاد نادي فالنسيا الإسباني الى نهائي دوري ابطال اوروبا مرتين تواليا في ٢٠٠٠ و٢٠٠١، وخسر في الاولى امام ريال مدريد (صفر-٣)، وفي الثانية امام بايرن ميونيخ الالماني بركلات الترجيح.■

■ باولو دوارتي

مدرب بوركينا فاسو يشيد بأداء لاعبيه بعد الخروج من المربع الذهبي

■ ليبرفيل . د. ب. أ: ألقى البرتغالي باولو دوارتي المدير الفني لمنتخب بوركينا فاسو لكرة القدم باللوم على الحكم السنغالي ديديهو مالانج في خسارة فريقه أمام المنتخب المصري في الدور قبل النهائي لبطولة كأس الأمم الإفريقية الحادية والثلاثين المقامة حاليا في الجابون وخسر المنتخب البوركيني أمام نظيره المصري بركلات الترجيح ٣ / ٤ بعد تعادلهما ١ / ١ في الوقتين الأصلي والإضافي لمباراتهما بالمربع الذهبي للبطولة. وشق المنتخب المصري طريقه إلى المباراة النهائية فيما يخوض منتخب بوركينا مباراة تحديد المركز الثالث. وأشار دوارتي إلى أن الحكم ساهم في خروج فريقه من المربع الذهبي لعدم احتسابه ضربة جزاء للفريق اثر لمسة يد على أحد مدافعي المنتخب المصري. ■

■ فرحة لاعبي مصر عقب الوصول إلى نهائي كأس الأمم الإفريقية بالجابون رويترز

■ ليبرفيل . د. ب. أ : خطوة واحدة فقط أصبحت تفصل المنتخب المصري لكرة القدم عن الإنجاز الفريد وكتابة فصل جديد في تاريخ بطولات كأس الأمم الإفريقية بتعزيز رقمه القياسي لعدد مرات الفوز باللقب القاري. أفلت المنتخب المصري (أحفاد الفراعنة) من كمين الخيول وتغلب على منتخب بوركينا فاسو ٤ / ٣ بركلات الترجيح بعد التعادل ١ / ١ في الوقتين الأصلي والإضافي في المربع الذهبي للبطولة. وتأهل الفراعنة للمباراة النهائية التي يلتقون فيها مع الكاميرون التي تغلبت على غانا. وحقق المنتخب المصري أكثر كثيرا مما كان متوقعا من الفريق في هذه النسخة من البطولة والتي شهدت عودة الفراعنة إلى النهائيات بعدما غاب الفريق عن النسخ الثلاث الماضية. وعلى عكس كثير من التوقعات بخروج الفريق مبكرا من البطولة في ظل افتقاد معظم عناصره الحالية للخبرة بالبطولة ، شق الفريق طريقه إلى المباراة النهائية للبطولة وأصبح على بعد خطوة واحدة من التتويج بلقبه الثامن في تاريخ كأس الأمم الإفريقية.

ويستطيع منتخب الفراعنة أن يعيد عقارب الساعة إلى الوراء واستكمال السيناريو الذي مر به قبل ١٩ عاما عندما توج بلقب كأس الأمم الإفريقية ١٩٩٨ ببوركينا فاسو.

والحقيقة أن المنتخب المصري عاش في النسخة الحالية نحو ٩٠ بالمئة من سيناريو نسخة ١٩٩٨ وهو ما يثير التفاؤل لدى الفريق وأنصاره بشأن الفوز باللقب القاري مثلما حدث في ١٩٩٨ .

وبدأ السيناريو بالتوقعات الهزيلة التي رافقت الفريق إلى الجابون حيث سادت التوقعات بخروج الفراعنة مبكرا من البطولة واجتياز الدور الأول بصعوبة على أقصى تقدير وهو نفس ما حدث في نسخة ١٩٩٨ والتي لم يتردد وقتها المدرب الراحل محمود الجوهري المدير الفني للفريق آنذاك في الإشارة إلى أن الفريق قد يحتل المركز الثالث عشر أو الأخير من ١٦ منتخبا شاركت في البطولة.

ولكن الأرجنتيني هيكتور كوبر المدير الفني الحالي للفراعنة ، والذي أشار لصعوبة البطولة على فريقه وأنه سيسافر إلى الجابون للظهور بشكل جيد دون التأكيد على فرص المنافسة على اللقب ، سار على نهج الجوهري وبلغ المباراة النهائية للبطولة ولم يعد أمامه سوى الفوز في النهائي يوم الأحد المقبل لاستكمال سيناريو ١٩٩٨ .

ومن أسباب التفاؤل أيضا هو تشابه سيناريو البطولتين حيث اجتاز المنتخب المصري الدور الأول في كل من النسختين عبر مجموعة قوية وصعبة حيث ضمت في ١٩٩٨ منتخبات المغرب وزامبيا وموزمبيق فيما ضمت في ٢٠١٧ منتخبات غانا وأوغندا ومالي.

كما كانت مواجهة المنتخب المغربي في دور الثمانية بالبطولة الحالية مصدر تفاؤل آخر للفراعنة الذين أحرزوا ثلاثة من آخر خمسة ألقاب لهم في البطولة بعد مواجهة المنتخب المغربي في أحد أدوار البطولة حيث حدث هذا في ١٩٨٦ بمصر و١٩٩٨ ببوركينا فاسو و٢٠٠٦ بمصر.

تجدر الإشارة أيضا إلى أن مواجهة بوركينا فاسو في المربع الذهبي لعبت دورا آخر في زيادة حجم التفاؤل لدى منتخب الفراعنة خاصة وأن الفريق التقى منتخب الخيول أيضا في المربع الذهبي بنسخة ١٩٩٨ علما بأن المنتخب البوركيني بلغ المربع الذهبي في كل من البطولتين بعد فوزه على المنتخب التونسي بالذات في دور الثمانية.

وفي عام ١٩٩٨ ، كان المستوى الرائع للهداف الخطير السابق حسام حسن سببا رئيسيا مؤثرا في فوز منتخب الفراعنة بلقب البطولة حيث سجل حسن سبعة أهداف وتربع على عرش هدافي نسخة ١٩٩٨ بالتساوي مع بينديكت مكارثي نجم منتخب جنوب إفريقيا الذي خسر أمام المنتخب المصري في المباراة النهائية وقتها.

وفي النسخة الحالية ، لعب نجم آخر مخضرم هو حارس المرمى المتألق عصام الحضري دورا كبيرا وبارزا في بلوغ المباراة النهائية حيث لم تهتز شباك الفريق إلا مرة واحدة في خمس مباريات خاضها بالبطولة حتى الآن وجاء الهدف الوحيد في مباراة الفريق أمام بوركينا فاسو.

والآن ، سيكون المنتخب المصري بحاجة إلى الفوز على منتخب عنيد في المباراة النهائية علما بأن الفراعنة يمتلكون الأفضلية في مواجهاتهم مع المنتخب الكاميروني وكان منها مباراتان نهائيتان للبطولة وذلك في ١٩٨٦ بمصر و٢٠٠٨ بغانا.

وأوضح كوبر أنه كان يدرك مدى صعوبة مواجهة بوركينا فاسو مشددا على أن الجانب البدني عاند الفراعنة بعد أن تراجع مستوى اللاعبين بدنيا في الشوط الثاني وعقب إحراز الهدف الأول معتبرا أن هذا التراجع هو الذي أرجأ حسم التأهل إلى ركلات الترجيح.

وأضاف مدرب الفراعنة إن منتخب بوركينا سيطر على فترات كبيرة من المباراة في ظل التفوق البدني، بجانب حصولهم على يوم إضافي للراحة قبل المباراة على عكس الفراعنة الذين خاضوا نصف النهائي بعد أقل من ٤٨ ساعة من الفوز على المغرب في دور الثمانية.

وأشار إلى أنه لا يفكر في النهائي حاليا ولكنه يفكر في تعافي اللاعبين بعد المباراة.

وأشاد كوبر بالحارس المخضرم عصام الحضري ٤٤ عاما قائد الفراعنة باعتباره أحد أهم عوامل تحقيق الفوز وحسم التأهل للمباراة النهائية، مؤكدا أن الحضري حارس رائع يجب على جميع اللاعبين التعلم من إرادته وعزيمته وروحه القتالية.

وأكد المدير الفني للمنتخب المصري أن النهائي الحالي له مع المنتخب المصري في بطولة كأس الأمم الإفريقية هو المباراة النهائية رقم ١٣ له في مسيرته التدريبية وأنه وصل لنهائيات كثيرة ولكنه لم يحالفه التوفيق في حصد الألقاب.

وقال كوبر: «أتمنى أن يكون الحظ معي لأن حظي سيئ في المباريات النهائية وأتمنى الفوز باللقب القاري لأنه أهم نهائي وصلت له في الفترة الحالية وفي مسيرتي التدريبية».

وأضاف : «معي مجموعة من أفضل اللاعبين يضحون من أجل مصر وأتمنى أن نتوج بالكأس وأن يكون حظي جيدا في النهائي». ■

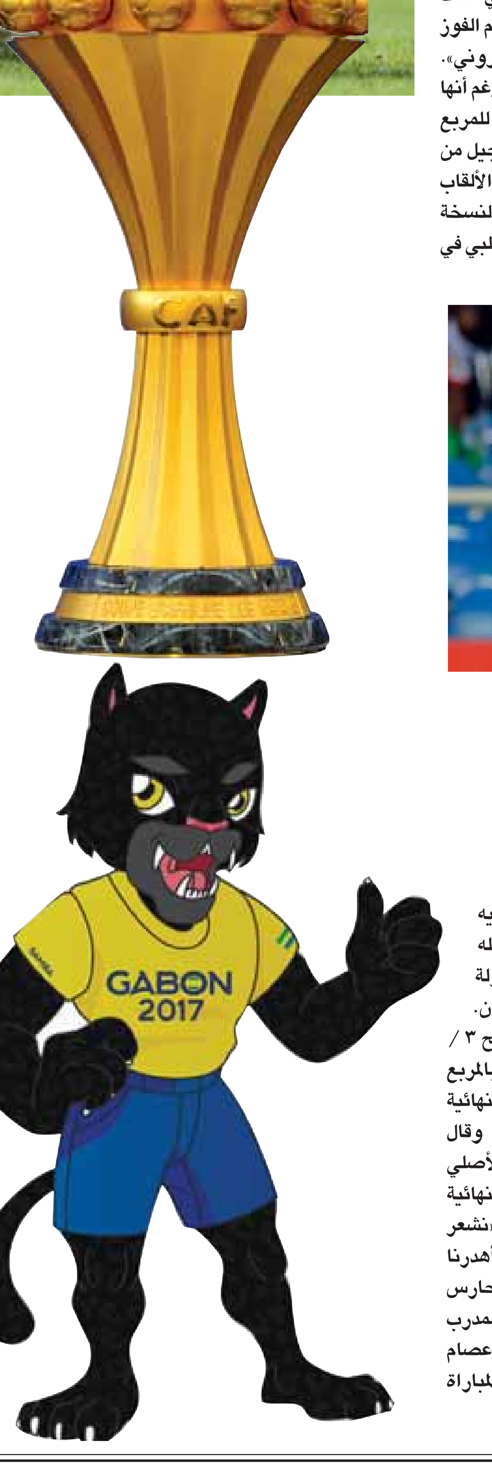

متابعة

■ القاهرة. د. ب. أ: كشف إيهاب لهيطة مدير المنتخب المصري الأول لكرة القدم عن نجاحه في توفير تذكرتي طيران للأرجنتيني هيكتور كوبر، ومساعده محمود فايز لحضور مباراة الكاميرون وغانا في نصف نهائي أمم إفريقيا وأوضح لهيطة أن محاولات سفر كوبر وفايز إلى مدينة فرانسفيل والتي تقام بها مباراة نصف النهائي بين الكاميرون وغانا باءت بالفشل لعدم وجود أماكن خالية بالرحلات الداخلية في الجابون حتى تدخل مسئولو الاتحاد الإفريقي لكرة القدم «كاف» . وتواصل مدير المنتخب مع مسئولي «كاف» ونجح في توفير تذكرتي طيران لكوبر وفايز حيث يتواجد الثنائي في المباراة من مدرجات إستاد» دو فرانسفيل « لرؤية الفريقين من أرض الملعب استعدادا لخوض النهائي الإفريقي امام احدهما . ■

■ محمد النني

نفي إصابة حجازي والمحمدي ومحاولات لتجهيز النني وعبد الشافي

رويترز : نفى محمد أبو العلا طبيب منتخب ما تردد عن إصابة المدافعين أحمد حجازي وأحمد المحمدي واحتمال غيابهما عن نهائي كأس الأمم الافريقية لكرة القدم أمام الكاميرون يوم الأحد المقبل. وذكرت تقارير صحفية خلال الساعات القليلة الماضية أن حجازي والمحمدي يعانيان من إصابة لحقت بهما خلال الفوز بركلات الترجيح على بوركينا فاسو في قبل نهائي البطولة .

وقال أبو العلا للصحفيين المرافقين للبعثة المصرية «ليس صحيحا أن حجازي يعاني من الإصابة بل هو جاهز تماما لخوض النهائي. المحمدي الذي تردد أيضا أنه يشكو من إصابة سليم تماما.«الارهاق الذي تعرض له اللاعبون بسبب توالي المباريات بفاصل زمني قليل والجهد الكبير الذي بذله الجميع خاصة مباراة بوركينا فاسو جعل البعض يشكو من الاجهاد لكنهم في حالة جيدة بعد تدريبات لازالة الارهاق خضعوا لها « وبدا المحمدي ظهير أيمن هال سيتي الإنجليزي وهو يضع الثلج على عضلته الخلفية عقب تبديله في الشوط الإضافي الأول أمام بوركينا فاسو. ■

الحضري «بوفون إفريقيا» يواصل صناعة التاريخ مع الفراعنة

■ فرانكفورت . د. ب. أ: الحارس المخضرم عصام الحضري ٤٤ عاما هو أكبر لاعب في تاريخ كأس الأمم الإفريقية لكرة القدم، لكنه لعب دورا محوريا في صعود المنتخب المصري إلى نهائي البطولة، كما اقترب اللاعب نفسه من الفوز باللقب للمرة الخامسة. وبات الحضري على بعد خطوة واحدة من الفوز بلقب كأس الأمم الافريقية للمرة الخامسة بعدما قاد الفراعنة للتأهل إلى نهائي البطولة المقامة في الجابون، على حساب منتخب بوركينا فاسو وتعادل المنتخبان المصري والبوركيني ١ /١ في الوقتين الأصلي والإضافي لمباراتهما معا في المربع الذهبي للبطولة، ليحتكما إلى ركلات الجزاء الترجيحية، التي شهدت تألقا كبيرا للحضري حيث تصدى لضربتي جزاء نفذهما هيرفي كوفي وبرتراند تراوري. وفاز الحضري بجائزة أفضل لاعب في المباراة كما لقي الحارس المخضرم إشادة واسعة من وسائل الإعلام والجماهير، التي اطلقت عليه عدة أسماء من بينها «الاسطورة» و«بوفون الافريقي» في إشارة إلى الحارس الإيطالي الاسطوري جيانلويجي بوفون. وفاز الحضري بلقب كأس الأمم الإفريقية للمرة الأولى في ١٩٩٨ ثم قاد الفراعنة للتتويج بلقب البطولة ثلاث مرات متتالية في أعوام ٢٠٠٦ و٢٠٠٨ و٢٠١٠، حيث تصدى لثلاث ضربات جزاء أمام كوت ديفوار في نهائي البطولة عام ٢٠٠٦ في مصر.

وقال النجم الإيفواري السابق ديديه دروجبا في ذلك الحين «إنه أفضل حارس مرمى لعبت أمامه يوما ما». وجاء الحضري إلى الجابون بصفته الحارس البديل ولكنه حصل على فرصة ليست في الحسبان عندما أصيب الحارس الأساسي أحمد الشناوي في الكتف خلال المباراة الأولى أمام مالي. وحافظ الحضري على شباكه نظيفة طوال ٤٣٣ دقيقة و٦٥٣ دقيقة بشكل عام في كأس الأمم الافريقية، قبل أن تستقبل شباكه للمرة الأولى الأربعاء بأقدام اريستيد بانسيه الذي سجل هدف التعادل لبوركينا.

لكن الحضري تصدى للعديد من الفرص المحققة لبوركينا كما وقف بالمرصاد لضربتي جزاء.

وقال الأرجنتيني هيكتور كوبر مدرب الفراعنة «نمتلك قدرة عصبية أفضل ولدينا حارس أفضل».

وتحدث الحضري بتواضع عن «روح الفريق والشخصية المصرية» قبل المباراة النهائية التي تجمع الفراعنة بالفائز من المواجهة الأخرى في المربع الذهبي التي تجمع بين الكاميرون وغانا، مؤكدا أنهما العنصر الأساسي دائما للمنتخب المصري.

يمتلك الحضري قدرا هائلا من الخبرة فعلى سبيل المثال فإن الحارس الذي شارك للمرة الأولى مع المنتخب المصري عام ١٩٩٦ لديه زملاء حاليا في الفريق في عمر نجلته، مثل رمضان صبحي جناح ستوك سيتي الإنجليزي الذي يبلغ من العمر ٢٠ عاما.

الجيل الجديد من حراس المرمى المصريين ينظرون إلى الحضري كأسطورة، بعدما شاهدوه وهم أطفال على شاشات التلفاز، ولا يختلف الحال بالنسبة لمحمد صلاح نجم روما ومحمد النني لاعب وسط ارسنال.

وعصام الحضري صنع أغلب التاريخ في صفوف الأهلي المصري كما لعب في صفوف سيون السويسري والمريخ السوداني والزمالك والاسماعيلي المصريين لكنه يلعب حاليا في وادي دجلة.

وقال الحضري «لقد اخبرت الفريق قصص نجاحاتنا السابقة، كيف صنعناها، كيف فزنا، لقد استمعوا لي بحرص، هذا الأمر يمنحهم قدرا إضافيا من الحافز». وقال الحضري مؤخرا للموقع الرسمي للاتحاد الدولي لكرة القدم (الفيفا) «لقد فزت بالكثير على مستوى الأندية والمنتخب، لكن كلاعب محترف يجب دائما أن تضع أهدافا جديدة لنفسك». وأضاف «لقد أردت المشاركة في كأس الأمم الإفريقية للمرة السابعة وقد فعلت، مجيئي إلى الجابون كان استثنائيا، لقد ذكرني ذلك بكل الذكريات التي عشتها، خاصة الألقاب الأربعة التي فزت بها» حلم الحضري لا يتوقف على الفوز بكأس الأمم الإفريقية للمرة الخامسة بل يمتد إلى المشاركة في كأس العالم ٢٠١٨ بروسيا للمرة الأولى في تاريخه، ليصبح في ذلك الحال أكبر لاعب يشارك في المونديال حيث سيبلغ عمره عندئذ ٤٥ عاما.

وأشادت الصحف المصرية الصادرة بتأهل منتخب الفراعنة للدور النهائي في كأس الأمم الافريقية لكرة القدم والمقامة حاليا بالجابون فيما حظي عصام الحضري حارس المنتخب المخضرم بالاهتمام الأكبر.

وفازت مصر على بوركينا فاسو ٤-٣ بركلات الترجيح بعد انتهاء الوقتين الأصلي والإضافي بالتعادل بهدف لكل فريق في الدور قبل النهائي للبطولة. واهتمت معظم عناوين الصحف بأداء الحضري بعد نجاحه في التصدي لاثنتين من ركلات الترجيح الخمس التي سددها لاعبو بوركينا فاسو لحسم النتيجة إضافة إلى إنقاذه شباك مرماه من عدة فرص خطيرة أخرى. وتحت عنوان «الحضري يقود مصر لنهائي كأس الأمم الافريقية» قالت صحيفة الأهرام على صفحتها الأولى إن «الحارس العملاق عصام الحضري قاد المنتخب الوطني إلى نهائي بطولة الأمم الافريقية بعد أن ابتسمت ركلات الترجيح للمنتخب المصري.»وأضافت «وجه الرئيس عبد الفتاح السيسي رئيس الجمهورية التهنئة للاعبي المنتخب على أدائهم البطولي طيلة مباريات البطولة.» وفي صفحة داخلية قالت الأهرام «كأس الأميرة السمراء تغازل مصر.. السد العالي نجم المباراة الأول ولعنة الإصابات تطارد المنتخب في النهائي.»وفي صفحتها الأولى قالت صحيفة المساء في العنوان الرئيسي «دقوا الطبول.. قهرنا الخيول.. السد العالي خلي الزغاريد تلالي.» ورصدت صحيفة الأخبار احتفالات المصريين التي غزت الشوارع قائلة «السد العالي فرح شعبنا الغالي .. أعلام مصر ترفرف بشوارع القاهرة احتفالا بفوز المنتخب.» ونقلت صحيفة الأهرام المسائي عن مدرب مصر الأرجنتيني هيكتور كوبر قوله عقب المباراة «أعظم انتصار في حياتي ..ونفسي في الكأس.» وأفردت الصحيفة صفحة كاملة لحارس مرمى مصر المخضرم (٤٤ عاما) ووصفته بأنه «أسطورة». ■

■ عصام الحضري

أسود الكاميرون تقضي على أحلام نجوم غانا وتواجه الفراعنة في النهائي

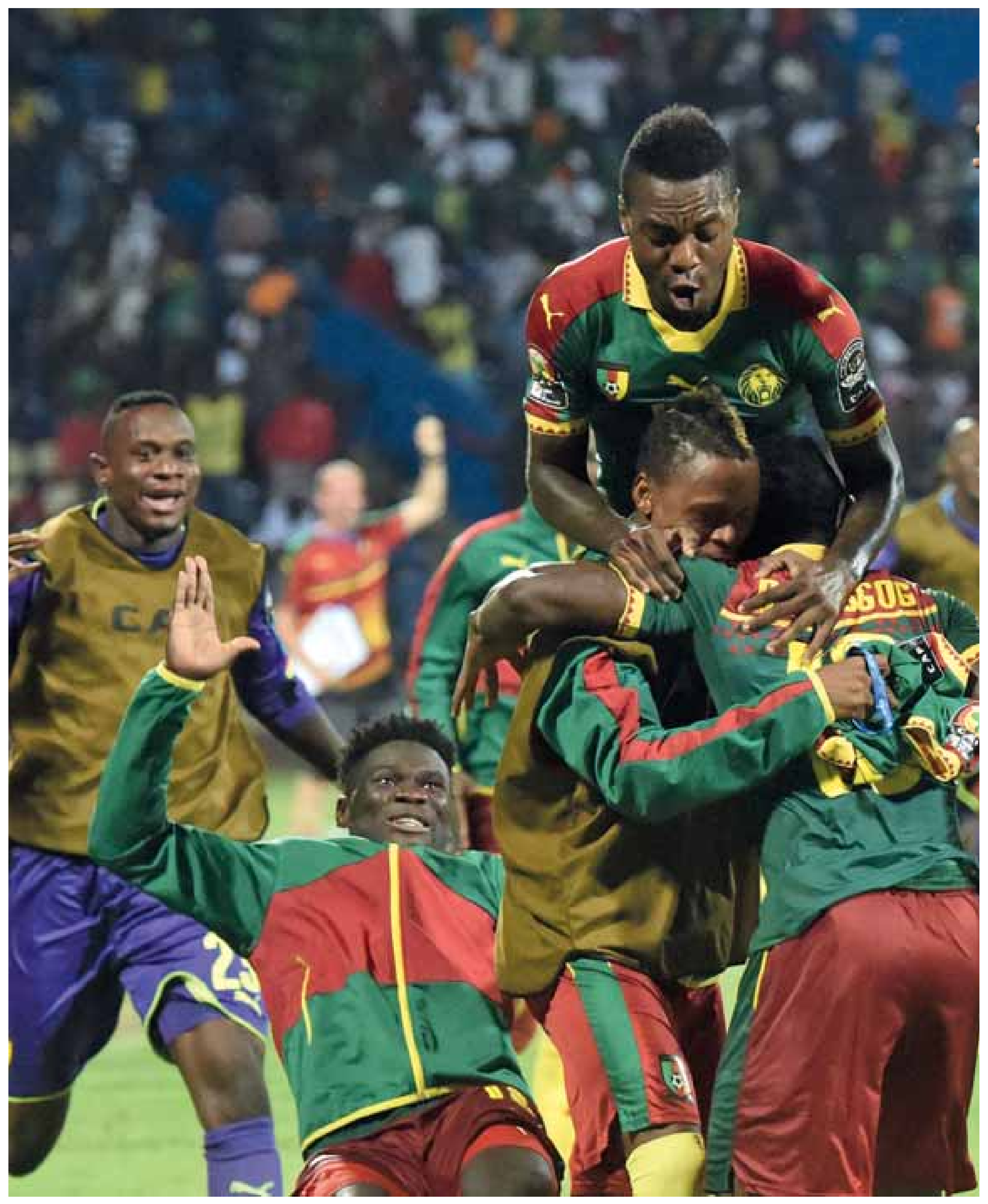

■ فرحة لاعبي الكاميرون بالوصول إلى النهائي ا.ف.ب

■ فرانسيفيل . د. ب. أ: واصل منتخب الكاميرون حملته نحو استعادة لقب بطولة كأس الأمم الإفريقية لكرة القدم الغائبة عنه منذ ١٥ عاما، بعدما صعد إلى المباراة النهائية للمسابقة القارية المقامة حاليا بالجابون، إثر فوزه الثمين ٢ / صفر على المنتخب الغاني في الدور قبل النهائي للمسابقة وكان المنتخب الكاميروني، الذي اعتذر سبعة من عناصره الأساسية عن المشاركة في البطولة قبل انطلاقها بأيام قليلة، الطرف الأفضل في الشوط الأول، قبل أن يحكم منتخب غانا قبضته على مجريات الشوط الثاني، الذي تبارى خلاله لاعبوه في إهدار جميع الفرص التي أتيحت لهم. وافتتح ميشيل نجادجوي التسجيل لمصلحة منتخب الكاميرون (الأسود غير المروضة)، في الدقيقة ٧٣، مستغلا هفوة قاتلة من المدافع الغاني جون بوي، قبل أن يضيف كريستيان باسوجوج الهدف الثاني في الدقيقة الثالثة من الوقت المحتسب بدلا من الضائع للشوط الثاني. وبهذا الفوز، واصل المنتخب الكاميروني، الذي صعد لنهائي البطولة للمرة السابعة في تاريخه، تفوقه على نظيره الغاني، بعدما تغلب عليه ١ / صفر في نفس الدور عام ٢٠٠٨.

وضرب منتخب الكاميرون، الفائز باللقب أعوام ١٩٨٤و١٩٨٨ و٢٠٠٠ و٢٠٠٢، بتلك النتيجة موعدا في المباراة النهائية مع نظيره المصري، في تكرار لمواجهتي المنتخبين في نهائي نسختي البطولةعامي ١٩٨٦ بمصر و٢٠٠٨ بغانا، والتي حسمهما منتخب الفراعنه لمصلحته.

وكان المنتخب المصري، صاحب الرقم القياسي في عدد مرات الفوز بالبطولة برصيد سبعة ألقاب، قد صعد للدور ذاته عقب فوزه بركلات الترجيح على منتخب بوركينا فاسو الأربعاء في مواجهة الدور قبل النهائي الأخرى.

وبدأت المباراة باستحواذ متبادل على الكرة من جانب لاعبي المنتخبين، وسنحت أول فرصة حقيقية في اللقاء لمصلحة المنتخب الكاميروني في الدقيقة الثامنة، حيث تابع أدولف تيكو ركلة ركنية من الناحية اليمنى، ليسدد ضربة رأس رائعة، ولكن هاريسون أفول لاعب المنتخب الغاني أبعد الكرة من على خط المرمى.

اكتسب منتخب الكاميرون الثقة عقب فرصة تيكو، وبدأ فرض هيمنته على مجريات المباراة، في ظل تراجع لاعبي غانا للدفاع.

وأهدر روبير نديب تامبي فرصة أخرى للكاميرون في الدقيقة ١١، بعدما تلقى تمريرة عرضية زاحفة من الناحية اليسرى، ليسددها مباشرة في حراسة مدافعي غانا، ولكنه الكرة ذهبت في منتصف المرمى، ليبعدها رزاق بريماه حارس مرمى غانا قبل أن تسقط الكرة من يديه ويبعدها الدفاع في الوقت المناسب.

وسدد كريستيان باسوجوج من على حدود منطقة الجزاء في الدقيقة ١٣ ولكن الكرة اصطدمت في الدفاع لتخرج إلى ركلة ركنية لم تسفر عن شيء، قبل أن يسدد جاك زوا تصويبة مماثلة في الدقيقة ١٧ ارتطمت في الدفاع لتخرج إلى ركلة ركنية لم تستغل.

بمرور الوقت، بدأ المنتخب الغاني الدخول لأجواء المباراة مرة أخرى، وشهدت الدقيقة ٢٤ التسديدة الأولى في اللقاء لمنتخب النجوم السوداء عن طريق جوردان أيو الذي سدد من على حدود المنطقة ولكن الكرة ذهبت بعيدة تماما عن المرمى.

وأطلق كريستيان أتسو قذيفة من خارج المنطقة في الدقيقة ٢٧ ولكن الكرة مرت بجوار القائم الأيسر، قبل أن يسدد جون بوي ضربة رأس من متابعة لركلة ركنية في الدقيقة ٢٩.

هدأ إيقاع المباراة نسبيا، حيث خلت هجمات الفريقين من الخطورة، قبل أن يهدر جوردان أيو فرصة مؤكدة في الدقيقة ٤٠، عقب تلقيه تمريرة أمامية من أتسو انفرد على إثرها بالمرمى، ولكنه سدد الكرة برعونة لتمر بجوار القائم الأيمن.

شدد منتخب غانا من هجماته قبل نهاية الشوط الأول، وسدد أتسو من خارج المنطقة في الدقيقة ٤٣ ولكن الكرة اصطدمت في الدفاع لتذهب سهلة في أحضان فابريس أوندوا حارس مرمى الكاميرون، وينتهي الشوط الأول بالتعادل السلبي.

بدأ الشوط الثاني بهجوم من جانب المنتخب الغاني، وقاد أتسو هجمة من الناحية اليمنى في الدقيقة ٤٩، ومرر كرة عرضية إلى توماس بارتي، الذي سددها مباشرة من داخل المنطقة ولكن الكرة اصطدمت في الدفاع لتخرج إلى ركلة ركنية لم تسفر عن شيء.

ومرر فرانك أشيامبونج كرة عرضية من الناحية اليسرى في الدقيقة ٥٢ ولكن لم تجد من يتابعها، قبل أن يرسل جوردان أيو تمريرة مماثلة من الناحية اليمنى لشقيقه أندريه، ولكن أوندوا أمسك الكرة في الوقت المناسب.

أحكم المنتخب الغاني قبضته على المباراة، ونفذ مبارك واكاسو ركلة حرة مباشرة بطريقة رائعة في الدقيقة ٦٢، واضعا الكرة على يمين أوندوا، الذي أبعدها ببراعة إلى ركلة ركنية لم تسفر عن شيء، فيما سدد أفري أكوا تصويبة أخرى من على حدود المنطقة مرت بجوار القائم الأيمن في الدقيقة ٦٤.

وأضاع أندريه أيو فرصة مؤكدة في الدقيقة ٧٠ بعدما تلقى ركلة ركنية من الناحية اليمنى مرت من الجميع، ولكنه عجز عن ترويض الكرة، لتصل إلى دانييل أماراتي، وهو على بعد خطوات قليلة للغاية من المرمى، ولكن الدفاع أبعد الكرة في الوقت المناسب إلى ركلة ركنية لم تستغل.

وعلى عكس سير اللعب، أحرز ميشيل نجادجوي هدفا لمصلحة الكاميرون في الدقيقة ٧٢.

وتابع نجادجوي ركلة حرة مباشرة نفذها باسوجوج من الناحية اليمنى، حيث مرر كرة عرضية، أبعدها جون بوي بطريقة خاطئة، لتصل الكرة إلى نجادجوي، الخالي من الرقابة، الذي هيأ الكرة لنفسه، قبل أن يسددها بكل ثقة لتسكن الزاوية اليسرى العليا للمرمى.

وأجرى المنتخب الكاميروني تبديله الأول في الدقيقة ٧٣ بنزول فانسون أبوبكر بدلا من تامبي.

وكاد جوردان أيو أن يدرك التعادل لغانا في الدقيقة ٧٤ بعدما تلقى تمريرة عرضية من أتسو من الناحية اليمنى، ولكنه سدد الكرة بتسرع من داخل المنطقة، لتمر الكرة بجوار القائم الأيسر.

وأجرى المنتخب الغاني تبديله الأول في الدقيقة ٧٥ بنزول أساموا جيان بدلا من أفري أكوا، ليرد منتخب الكاميرون بتبديله الثاني بنزول جورج مانجيك بدلا من أرناود دجوم.

كثف منتخب غانا من هجماته، وحاصر المنتخب الكاميروني في منتصف ملعبه، واحتسبت لمنتخب النجوم السوداء أكثر من ركلة ركنية ولكنها لم تستغل.

وبينما حاول منتخب غانا إدراك التعادل، استغل المنتخب الكاميروني المساحات الخالية في الدفاع الغاني، وشن عددا من الهجمات المرتدة، التي سجل من إحداها باسوجوج الهدف الثاني للكاميرون في الدقيقة الثالثة من الوقت الضائع.

وتلقى باسوجوج الكرة من أبوبكر، لينفرد بالمرمى من منتصف الملعب، ويضع الكرة على يمين رزاق بريماه داخل الشباك، لينهي أحلام غانا في الفوز باللقب الغائب عنها منذ عام ١٩٨٢. ■

كأس

■ ا.ف.ب: تعادل سلتا فيجو مع ضيفه الافيس سلبا في ذهاب نصف نهائي كأس اسبانيا لكرة القدم.وتقام مباراة الاياب الثلاثاء المقبل في ضيافة الافيس وكان سلتا فيجو اقصى ريال مدريد من ربع النهائي بفوزه عليه ٢-١ ذهابا وتعادله معه ٢-٢ ايابا، في حين تأهل الافيس على حساب الكوركون من الدرجة الثانية (٢-صفر ذهابا وصفر-صفر ايابا) ويحتل سلتا فيجو المركز الثامن في الدوري والافيس الثاني عشر. وكان برشلونة بطل الموسمين الأخيرين فاز على مضيفه اتلتيكو مدريد ٢-١ الأربعاء ذهابا ايضا. ■

■ جبريل الرجوب يقلد ميري الأطرش وسام التقدير من المصدر

السباحة الفلسطينية ميري الأطرش تنال وسام تقدير من الأولمبية الدولية

■ قلّد اللواء جبريل الرجوب رئيس اللجنة الأولمبية الفلسطينية السبّاحة ميري الأطرش وسام التقدير من اللجنة الأولمبية الدولية، تكريماً لها لتمثيل فلسطين في أولمبياد ريو دي جانيرو في البرازيل صيف العام ٢٠١٦ المنصرم. جاء ذلك خلال احتفالية جرت في مقر اللجنة الأولمبية بالبيرة، بحضور أسرة البطلة الأطرش واتحاد السباحة، والعاملين في اللجنة الأولمبية.وأشاد الرجوب بأداء البطلة ميري، مؤكداً على أنّ ما قدمته وزملاؤها رسالة تخدم الحركة الرياضية، آملاً منها أن تتبنّى لاحقاً جيلاً جديداً من الرياضيين للتدريب والبناء، استناداً لتجربتها.وأكّد الرجوب على أنه استشعر حجم الصعوبات التي واجهتها ميري خلال تجربتها بالاستعداد لريو، إلا أنّها تجاوزت ذلك بصلابة المرأة الفلسطينية، وختم متمنّياً لها التوفيق في مشاركتها القادمة في باكو وتحقيق نتائج مميزة بمختلف الألعاب، لما في ذلك خدمة لفلسطين، باعتبار الحركة الرياضية مهمّة في مشروع بناء الدولة وكانت ميري الاطرش البالغة ٢٢ عاماً قد حققت المركز الثالث على مجموعتها في التصفيات التمهيدية لسباق ٥٠م سباحة حرّة، بزمن شخصي جديد، إلا أنّ رقمها لم يخدمها للتأهّل للأدوار التالية.

وتستعد ميري الاطرش حاليا لتمثيل فلسطين في بطولة التضامن الإسلامي، المزمع تنظيمها في أذربيجان خلال شهر مايو القادم.وستعمل اللجنة الأولمبية الفلسطينية على إرسال الأوسمة التقديرية الأخرى لباقي اللاعبين الذين شاركوا باسم فلسطين في ريو، كلٌ حسب مكان إقامته خارج فلسطين، وهم محمد أبو خوصة وميادة الصياد وكريستيان زميرميان وأحمد جبريل وسيمون يعقوب. ■

الدوحة تستضيف الدورة الخليجية لرياضة المرأة في مارس المقبل

■ اعتمدت اللجنة التنظيمية لرياضة المرأة بدول مجلس التعاون موعد الدورة الخامسة لرياضة المرأة والمقرر إقامتها بالدوحة خلال الفترة من ٧ حتى ١٧ مارس المقبل، وناقشت مدى جاهزية الدوحة لاستضافة الحدث بالإضافة إلى اعتماد الألعاب الرياضية المدرجة في الدورة وهي: كرة السلة وكرة اليد والكرة الطائرة وكرة الطاولة والشطرنج والفروسية (القدرة والتحمل) والرماية وألعاب القوى وألعاب القوى لذوي الاحتياجات الخاصة والمبارزة والبولينج والتنس الأرضي والتايكوندو وتقرر خلال الاجتماع الذي عقد في المقر الجديد للجنة رياضة المرأة القطرية (أسباير زون)، إدراج ٤ ألعاب جديدة لم يتم إضافتها خلال الدورات الأربع السابقة، وذلك بناء على المقترح المرفوع من الشيخة حياة بنت عبدالعزيز آل خليفة رئيسة لجنة رياضة المرأة باللجنة الأولمبية البحرينية. كما تم اعتماد مشاركة ٤ دول في الدورة الخامسة وهي الإمارات ومملكة البحرين وسلطنة عمان وقطر البلد المستضيف.جاء ذلك خلال الاجتماع للجنة التنظيمية لرياضة المرأة الذي عقد برئاسة الشيخة نعيمة الأحمد الصباح رئيسة الدورة الحالية للجنة، ورئيس الاتحاد الكويتي للرياضة النسائية، والشيخة حياة عضو اللجنة التنظيمية لرياضة المرأة بدول للمجلس، رئيس لجنة رياضة المرأة عضو مجلس إدارة اللجنة الأولمبية البحرينية، ونورة خليفة السويدي، عضو اللجنة التنظيمية لرياضة المرأة بدول المجلس، ورئيس لجنة رياضة المرأة ومدير الاتحاد النسائي العام بدولة الإمارات العربية، والسيدة بنت سالم الإسماعيلية ممثلة عمان، ولولوه حسين المري رئيس لجنة رياضة المرأة القطرية، رئيس اللجنة المنظمة للدورة الخامسة لرياضة المرأة بمجلس التعاون، وخليل الجابر مدير الإدارة الرياضية باللجنة الأولمبية القطرية، إلى جانب ممثلي الأمانة العامة لدول مجلس التعاون الخليجي. ■

■ عشق أباد تستعد لاستضافة دورة الألعاب الآسيوية داخل الصالات من المصدر

عشق أباد تستضيف ممثلي لجان أولمبية استعدادا للألعاب الآسيوية داخل الصالات

■ استضافت اللجنة المنظمة لدورة الالعاب الاسيوية للصالات وفنون الدفاع عن النفس المقررة في عشق اباد بتركمانستان ممثلي خمس لجان اولمبية اسيوية لتفقد على المنشآت والاستعدادات لاقامة الدورة من ١٧ الى ٢٧ سبتمبر المقبل واللجان الاولمبية الخمس تمثل السعودية وتايبيه وكازخستان والصين وتركمانستان المضيفة.

ويشارك رياضيو ٤٥ دولة اسيوية في الدورة، فضلا عن رياضيي ١٧ دولة من القارة للمرة الاولى، وذلك بعد ان وافق المجلس الاولمبي الاسيوي برئاسة سعادة الشيخ احمد الفهد الصباح في جمعية عمومية سابقة على ذلك.

وتشهد دورة الالعاب الاسيوية للصالات وفنون الدفاع عن النفس منافسات في ٢١ لعبة رياضية.

وقال رئيس اللجنة المنظمة للالعاب دايانغ غول غيلدييف: نحن سعداء لكي نظهر لضيوفنا مدينتنا الجميلة والمنشآت العالمية لمجمع القرية الاولمبية الذي سيحتضن منافسات ١٥ مسابقة رياضية ومكان اقامة الرياضيين المقرر ان يصبح جاهزا في مارس المقبل. ■

في أمسية كروية رائعة

البشائر يتوج بطلا لدرع دوري الدرجة الثانية لكرة القدم

كتب. سالم بن خليفة البوسعيدي:

في أمسية كروية رياضية رائعة توج نادي البشائر بدرع دوري الدرجة الثانية لكرة القدم لموسم ٢٠١٦ / ٢٠١٧ في آخر جولات المرحلة الثانية من الدوري التي جمعته مساء أمس الأول مع نادي الاتفاق بالمجمع الرياضي بنزوى والتي انتهت بالتعادل السلبي ليحافظ البشائر على سجله الخالي من أي هزيمة بخمسة انتصارات وخمسة تعادلات وصولا إلى النقطة العشرين .أقيمت المباراة تحت رعاية الشيخ سالم بن سعيد الوهيبي رئيس الاتحاد العماني لكرة القدم بحضور عدد من أصحاب السعادة وأعضاء مجلس إدارة الاتحاد العماني لكرة القدم ورؤساء أندية محافظة الداخلية والمدعوين والجمهور ، وقد تمكن البشائر من حسم اللقب منذ الجولة التاسعة قبل الأخيرة التي جمعته مع أهلي سداب وفاز ٢ / ١ رافعا بذلك رصيده إلى ١٩ نقطة مبتعدا عن أقرب منافسيه مجيس والوسطى بفارق أربع نقاط .

■ عديم الهاشمي

■ راشد الهاشمي

■ سالم البوسعيدي

عبدالعزيز الريامي

■ محمد الهاشمي

■ لقطة جماعية للفريق مع درع البطولة من المصدر

حكاية البطل

نادي البشائر الذي كانت بداية مشواره متعثرة مع انطلاقة دوري الدرجة الثانية للموسم ٢٠١٦ / ٢٠١٧ م ليخرج بصعوبة ومن عنق الزجاجة ويخطف بطاقة العبور إلى المرحلة الثانية برصيد ٥ نقاط ليس إلا من ست مباريات وبفارق الأهداف عن أقرب منافسي مجموعته الحمراء الذي كان قاب قوسين من التأهل لولا حسبة فارق الأهداف ليلتحق بالوسطى متصدر المجموعة والاتفاق ثانيا ، ولأن المرحلة الثانية أكثر صعوبة من سابقتها بدأت بعدها مرحلة جديدة للبشائر نتيجة الخطوات التي اتخذها مجلس إدارته بالاستغناء عن مدربه السابق المغربي كريم خوخشي والتعاقد مع المدرب الوطني عبدالعزيز الريامي الذي يمتلك من الخبرات ما يكفي لانتشال الفريق من وضعه المتردي فبدأ بوضع النقاط على الحروف وفق خطة وتصور دقيق تم خلاله التعاقد كذلك مع مدير الفريق سالم البوسعيدي الذي شغل مهمة المدير برفقة الريامي لعدة مواسم سابقة كما تم التعاقد مع عدد من اللاعبين المحليين والمحترفين أمثال سالم العميري وأكرم السلطاني وأسعد الريامي ومهتدي الرواحي وممدوح الرواحي وعبدالعزيز البريدعي والسوري محمد فادي ليكونوا اضافة جديدة تنضم إلى قائمة الفريق .

انطلاقة حقيقية

مع انطلاقة المرحلة الثانية التي ضمت أندية (البشائر والوسطى والاتفاق ومجيس وأهلي سداب وينقل) ولأن المستحيل لا يوجد في عالم كرة القدم بدأت صحوة البشائر في أول لقاءاته في مرحلة الذهاب مع الوسطى وفاز بنتيجة ١/٣ ثم فاز على ينقل بنتيجة ٢/٣ وفاز على مجيس ١/٢ وعلى أهلي سداب ٠/٣ وتعادل مع الاتفاق ٠/٠ ليتمكن من جمع ١٣ نقطة متصدرا الترتيب منذ أول مبارياته وفي مرحلة الإياب ظل البشائر متمسكا بالصدارة وتعادل في أول ثلاث مواجهات قبل أن يحقق الفوز في الجولة قبل الأخيرة على أهلي سداب بنتيجة ١/٢ التي خطف من خلالها درع البطولة برصيد ١٩ نقطة واختتمها بالتعادل مع الاتفاق سلبيا .

أفراح وانطباعات

بينما كانت نتيجة البشائر مع أهلي سداب في الجولة التاسعة قبل الأخيرة تشق طريقها نحو التعادل ١/١ الذي كاد أن يؤجل حسم الدرع حتى الجولة الأخيرة جاءت الدقيقة ٩٣ من المباراة لتحمل معها البشرى التي هلت على البشائر بهدف الفوز من توقيع البديل أحمد بن حمد الخصيبي وضعها فوق حارس أهلي سداب إثر تمريرة جميلة من سالم بن محمد العميري لتبدأ بعدها أفراح لاعبي البشائر وجهازه الفني والاداري وادارته وجماهيره التي وقفت خلف الفريق للتشجيع والمؤازرة ونزلت إلى أرضية الملعب لتشارك في الفرحة .

راشد الهاشمي : التخطيط البناء والعمل الدؤوب ثمرة العمل الجاد

وعن هذا التتويج قال راشد بن محمد الهاشمي رئيس نادي البشائر : الحمد لله على توفيقه وفضله فبعد مرور ٤ سنوات من العمل والجهد لبناء فريق قادر على المنافسة استطاع البشائر أن يصعد إلى الدرجة الأولى محققا إنجازا استثنائيا بحصوله على درع دوري الدرجة الثانية فهذا الإنجاز لم يكن ليتحقق لولا التخطيط البناء والعمل الدؤوب المستمر المثمر وبتعاون أعضاء مجلس الإدارة جميعهم وبوجود جهاز فني قادر على التعامل مع معطيات المباريات وبوجود لجنة فنية قادرة أن تقف في وجه التحديات وتحويلها إلى إنجازات وهذا ما تحقق فاستطاعت إدارة النادي أن تتعامل بحرفنة مع اللاعبين ومع الجهاز الفني ثم سهلت التواصل مع الاتحاد وجهات العمل مع تحملها للظروف التي سايرت الدوري لفترة ٦ أشهر ، فنحمد الله على تحقيق الدرع الذي سيبقى ذكرى خالدة في نادي البشائر شكرا للداعمين والجمهور والأهالي بولايتي أدم ومنح وشكرا لمن ساهم ولو بالكلمة البسيطة التي تبني وبإذن الله تعالى سيستمر النادي في الإنجازات وسوف يحقق أهداف أبنائه على المستوى المحلي والخارجي ومرة أخرى أبارك للجميع هذا الإنجاز .

الريامي : فرض النظام والعمل المشترك ساعدنا في إحراز اللقب

وعبر عبدالعزيز الريامي مدرب نادي البشائر عن سعادته بهذا التتويج قائلا : أود هنا أن أشكر إدارة نادي البشائر على الثقة الكبيرة التي أولتني إياها في تدريب الفريق الأول خلفا عن المدرب السابق الذي كان يقود الفريق في الأدوار التمهيدية وقد قبلت المهمة رغم علمي بصعوبتها ولكني لم اخفي سعادتي بما رأيته من طموح وأهداف واضحة من الإخوة الأفاضل في مجلس الإدارة لأجل تحسين وضع الفريق الفني والحصول على نتائج أفضل خلال تصفيات الصعود ولذلك عملنا سويا في بلورة هذه الأهداف إلى واقع وتم الوقوف على كافة المتطلبات التي نحتاجها خلال مشوارنا بالدوري من أمور فنية وإدارية ومالية وتم فرض نظام للفريق وألزمنا اللاعبين في التقيد بهذا النظام وفرضنا الانضباط من خلال المعسكرات والتدريبات والمباريات وهذا ما ساعد في الحصول على هذه النتائج المشرفة حيث لم يخسر الفريق أي مباراة طيلة مشواره بالدور الأول والثاني وحصل على أفضل خط دفاع وأفضل خط هجوم وتوج بطلا لدوري الدرجة الثانية قبل نهاية الدوري بجولة واحدة وهذا في حد ذاته جعلنا أكثر سعادة وارتياحا كوننا حققنا الهدف قبل أن يلفظ الدوري أنفاسه الأخيرة كما أننا سنلعب المباراة الختامية باللاعبين الذين لم يحصلوا على فرص المشاركة في كثير من المباريات كتكريم وامتنان منا على جهودهم المخلصة وحرصهم على تطوير مستواهم ومساندة زملائهم بروح طيبة ونقاء سريرة وحب وإخلاص وبفضل هذه الجهود المشتركة انتهز الفرصة لأزف التهنئة الصادقة والشكر الجزيل لإدارة النادي وعلى رأسهم راشد الهاشمي رئيس النادي والجهاز الفني والإداري والطبي واللاعبين الأبطال وجماهيره الوفية وكافة من ساعدنا وساندنا من قريب أو من بعيد ماديا أو معنويا حتى حققنا الصعود وكذلك الفوز بدرع الدوري .

محمد الهاشمي : نهنئ صاحب السمو السيد أسعد بالإنجاز

وقال محمد بن عيد الهاشمي أمين السر بالبشائر : الحمد لله رب العالمين على حصول النادي على درع الدوري وصعوده للدرجة الأولى ويشرفنا أن نرفع التهاني للرئيس الفخري لنادي البشائر الرياضي الثقافي صاحب السمو السيد أسعد بن طارق آل سعيد وكذلك نهنئ إدارة النادي برئاسة الأخ راشد بن محمد الهاشمي وأعضاء الإدارة والجهاز الفني والإداري ومحبي النادي من جماهير وأعضاء الجمعية العمومية ومحبي النادي وهذا التتويج لم يأت من فراغ وإنما جاء نتيجة عمل دؤوب ومخطط له من أجل الصعود من خلال التعاقدات مع محترفين لهم القدرة على عمل الفارق في اللعب فقد كان الجميع يعمل كخلية واحدة وهذا ما خططنا له بداية ما استلمنا مهام الإدارة وهو أقل من سنة ونصف ويعتبر هذا الدرع الأول للنادي في كرة القدم وصعوده لمنصات التتويج فنادي البشائر ليس بعيدا عن خارطة الرياضة العمانية وله مشاركاته المختلفة في العديد من الأنشطة ومنافس في المجالات والمناشط الرياضية وأخيرا أكرر شكري وتقديري إلى كل من شارك وساهم كل من إدارة النادي ورؤساء الفرق الرياضية وإلى كل من قام بالتهنئة سواء بالاتصال أو الرسائل على مواقع التواصل والمنتديات الالكترونية .

سالم البوسعيدي : تكاتف الجهود ساهمت في تحقيق الدرع

وقال سالم البوسعيدي مدير الفريق : بداية نبارك لجميع الجماهير واللاعبين والجهاز الفني والإداري ومجلس إدارة النادي هذا اللقب والفوز بدرع دوري الدرجة الثانية ٢٠١٦/٢٠١٧ والذي جاءت ثماره نتيجة تكاتف الجهود التي تكللت والحمد لله بالنجاح وبلا شك فإن الفريق مر في بداية مشواره ببعض الصعوبات التي كادت أن تؤثر عليه وتبعده عن دائرة المنافسة إلا أن الإجراءات التي قام بها مجلس الإدارة سواء في تغيير الجهاز الفني والتعاقد مع الوطني عبدالعزيز الريامي أو التعاقد مع لاعبين محليين ومحترفين ساهمت في عودة المياه إلى مجاريها واستقرار نتائج الفريق بصورة أفضل لتبدأ معها المرحلة الثانية من المنافسة بنتائج إيجابية وانتصارات متتالية ساهمت في نيل اللقب كما أن انضباط اللاعبين وحرصهم التام وتضحياتهم والحضور إلى التمارين اليومية كان له دور كبير في تحقيق الانتصارات رغم ضغوطات المباريات في المرحلة الثانية التي لعبت جميعها في ظرف شهر ونصف مما شكل عبئا كبيرا على الأندية .

عديم الهاشمي : تشكيل لجنة فنية ساهم في تذليل الصعوبات

وقال عديم الهاشمي عضو مجلس إدارة البشائر : الحمد لله رب العالمين الذي وفقنا وكلل مساعينا بالنجاح والصعود لدوري الدرجة الأولى والتتويج بدرع دوري الدرجة الثانية على الرغم من التحديات والصعوبات التي واجهتنا في المرحلة الأولى حيث إن مجلس الإدارة أقر بتشكيل لجنة فنية لمتابعة الفريق بعد الصعود للمرحلة الثانية من دوري الدرجة الثانية مهمتها متابعة الفريق وتذليل جميع العقبات من أجل تحقيق غاية الجماهير وهدف مجلس الإدارة وهو الصعود لدوري الدرجة الأولى ولله الحمد تكللت هذه الجهود بالنجاح وفي الختام أتقدم بالشكر الجزيل وعظيم الامتنان لكل من ساهم في هذا الانجاز من جمهور وجهاز فني وإداري ولاعبين والشكر الجزيل لرئيس النادي على الدعم اللا محدود للنشاط الرياضي بالنادي .

العميري : إنجاز كبير للنادي

وقال اللاعب سالم بن محمد العميري : تتويجنا بدرع الدرجة الثانية يعد إنجازا كبيرا للنادي ولإدارته وللجهاز الفني والإداري واللاعبين فكنا في حاجة ماسة لهذا التتويج لمواصلة الانجازات والصعود مستقبلا إلى دوري المحترفين من خلال الموسم القادم لأن الجهود المبذولة كانت كبيرة من قبل الجميع في هذا النادي ونتمنى المواصلة بهذه الوتيرة وهذا العمل الجاد لنكرر الانجاز في الدرجة القادمة وأود أن أقدم رسالة شكر وتقدير للمدرب القدير عبدالعزيز الريامي الذي بذل كل ما عنده للصعود بالنادي لدوري الدرجة الأولى وكلمة شكر للطاقم الفني والإداري بأكمله واللاعبين وإلى إدارة النادي والجماهير الوفية التي آزرت وساندت الفريق . ■

جماهير ومحبو وإدارة البشائر يعبرون عن فرحتهم بالتتويج

■ تسليم الدرع لنادي البشائر

MOH No. 39/2017

جراحة دون أثر كبير ؟ فقدان كمية قليلة من الدم...
البقاء في المستشفى لفترة أقل
" أعـــشـــق بـدنـك "
الدكتورة / اجيتها
طبيبة أولى أمراض النساء والولادة والجراحة بالمنظار
لمزيد من التفاصيل اتصل على: 98088705

الدكتورة/ اجيتها
MBBS, DGO, Diploma in Pelvic Endoscopy
طبيبة اختصاصية اولى
أمراض النساء والولادة،
الإخصاب والجراحة بالمنظار

Part of STARCARE UK
مستشفى ستاركير
STARCARE
HOSPITAL
Keep Caring...
www.starcarehospital.com

السبت ٧ من جمادى الأولى ١٤٣٨ هـ. الموافق ٤ من فبراير ٢٠١٧م . العدد: (١٢٢٢٥). السنة الـ ٤٧

الوطن الرياضي SPORTS
sports@alwatan.com.om

SATURDAY 4 February 2017 - NO: (12225) - VOL47

سلة

■ نيويورك . رويترز: فاز جولدن ستيت وريورز وصيف بطل دوري كرة السلة الأميركي للمحترفين خارج ملعبه على مضيفه لوس انجليس كليبرز ١٣٣-١٢٠ الليلة الماضية ليعزز موقعه في صدارة القسم الغربي من البطولة. وهذا هو الفوز رقم ٤٣ لبطل موسم ٢٠١٥ مقابل سبع هزائم خلال الموسم الحالي وهو تاسع فوز على التوالي لوريورز على كليبرز. وهذا هو أيضا خامس انتصار على التوالي لوريورز والثاني عشر له في أخر ١٣ مباراة. وتحقق الفوز بفضل ٢٩ نقطة من ستيفن كوري الذي مرر ١١ كرة حاسمة لزملائه أيضا. كما أسهم كيفن دورانت في الفوز بتسجيل ٢٦ نقطة وتمرير عشر كرات حاسمة لزملائه والسيطرة على ثماني كرات مرتدة. ■

كلوب محظوظ لتجنب عقوبة مؤكدة

■ لندن . رويترز: أقر يورجن كلوب مدرب ليفربول بأنه كان محظوظا بتجنب عقوبة بعدما صرخ في وجه الحكم الرابع نيل سواربريك خلال تعادل فريقه ١-١ مع تشيلسي متصدر الدوري الإنجليزي الممتاز لكرة القدم يوم الثلاثاء الماضي. وصرخ كلوب - الذي غضب من قرار عدم احتساب ركلة حرة لصالح فريقه قبل ركلة جزاء تشيلسي - في وجه الحكم الرابع بعدما أنقذ الحارس سيمون مينيوليه ركلة الجزاء التي سددها دييجو كوستا. واعتذر المدرب الألماني بعدها للحكم الرابع الذي أبدى اعجابه بحماس المدرب. وبعد الواقعة قال جوزيه مورينيو مدرب مانشستر يونايتد إنه يدفع ثمن تصرفه في المنطقة الفنية أكثر من أي مدرب آخر. وقال كلوب للصحفيين الخميس «أعتقد أن الأمر يعتمد على الحكم الرابع. مجددا.. عندما شاهدت الاعادة عرفت أن تصرفي لم يكن جيدا لكنه لم يكن سيئا جدا أيضا.» وأضاف «ربما كنت محظوظا بما قاله الحكم الرابع.» وتقرر ايقاف المدرب ارسين فينجر أربع مباريات من الوجود في المنطقة الفنية بعدما دفع الحكم الرابع في فوز فريقه ارسنال على بيرنلي الشهر الماضي. وأضاف كلوب «لقد كانت مباراة حماسية وكبح مشاعرك في الوقت المناسب ليس سهلا. نواجه صعوبات.. الأمر ليس مقصورا علي أو على جوزيه فقط وانما حتى فينجر يواجه صعوبات والكثير من الأشخاص يعانون في لحظات كتلك. ■

■ يورجن كلوب

■ الدراج النرويجي الكسندر كريستوف يحتفل بالوصول الى خط النهاية في منافسات المرحلة الثانية لسباق الدراجات الهوائية بين مدينتي نيم ورودیهان بفرنسا
ا.ف.ب

فرانك لامبارد يعلن اعتزاله كرة القدم

■ لندن . أ.ف.ب: اعلن اللاعب الانجليزي الدولي السابق فرانك لامبارد اعتزاله كرة القدم عن عمر ٣٨ عاما، بعد رفضه «عددا من العروض المغرية» لمواصلة اللعب، بحسب ما كتب على مواقع التواصل الاجتماعي. واحرز اللاعب خلال مسيرة امتدت اكثر من ٢٠ عاما، القابا عدة ابرزها الدوري الانجليزي الممتاز ودوري ابطال اوروبا. وقال النجم السابق لنادي تشلسي الانجليزي عبر حسابه على موقع «فيسبوك»، «بعد ٢١ عاما مذهلة قررت ان الآن هو الوقت المناسب لانهي مسيرتي كلاعب كرة قدم محترف». اضاف «انا فخور للغاية بالألقاب التي احرزتها، بتمثيل بلادي اكثر من ١٠٠ مرة، وتسجيل اكثر من ٣٠٠ هدف خلال مسيرتي». ولم يحدد لامبارد خططه المستقبلية بعد الاعتزال، الا انه اعرب عن شكره للاتحاد الانجليزي على اتاحة الفرصة له لنيل شهادة تدريبية، ما قد يؤشر الى احتمال خوضه غمار التدريب في مرحلة لاحقة. ■

■ فرانك لامبارد

توريه يعود لقائمة مانشستر سيتي في دوري أبطال أوروبا

■ لندن . رويترز: ضم مدرب مانشستر سيتي الإنجليزي لاعب الوسط يايا توريه لقائمة الفريق في دوري أبطال أوروبا لكرة القدم بعد استبعاده من دور المجموعات في خطوة تسببت في رد فعل غاضب من وكيل أعماله. وبات اللاعب القادم من ساحل العاج والبالغ عمره ٣٣ عاما عنصرا أساسيا في تشكيلة الفريق مجددا بعدما رشحه الكثيرون للرحيل عن النادي عقب وصول المدرب بيب جوارديولا من بايرن ميونيخ. وسمح لجوارديولا بقيد ١٧ لاعبا أجنبيا في دور المجموعات ويمكن استبدال ثلاثة لاعبين في مرحلة خروج المغلوب حيث سيلتقي سيتي مع موناكو في دور الستة عشرة. ويستضيف سيتي مباراة الذهاب يوم ٢١ من الشهر الحالي على أن تقام العودة في موناكو منتصف مارس المقبل. وقال سيتي عبر موقعه على الإنترنت إن توريه حل محل المصاب إيلكاي جندوجان الذي يتعافى حاليا من قطع في الرباط الصليبي للركبة وسينضم أيضا لقائمة من ٢١ لاعبا المهاجم البرازيلي جابرييل جيسوس. وأغضب ديميتري سيلوك وكيل اللاعب جوارديولا في سبتمبر الماضي عندما قال إن توريه شعر «بالمهانة» بعد استبعاده من قائمة الفريق في دوري الأبطال. ■

■ يايا توريه

رونالدينيو يعود إلى برشلونة سفيرا

■ مدريد . أ.ف.ب: اعلن برشلونة الاسباني لكرة القدم انه وقع عقدا لمدة ١٠ اعوام مع نجمه السابق البرازيلي رونالدينيو ليكون سفيرا له. وعرف رونالدينيو (٣٦ عاما) افضل ايامه الكروية في صفوف برشلونة حيث توج في الاعوام الخمسة التي امضاها معه بين ٢٠٠٣ و٢٠٠٨ بالقاب الدوري الاسباني مرتين والكأس السوبر الاسبانية مرتين ايضا ومسابقة دوري ابطال اوروبا مرة واحدة. واحرز الدولي البرازيلي السابق لقب افضل لاعب في العالم مرتين خلال ايامه في «كامب نو» والكرة الذهبية مرة واحدة قبل ان يترك النادي الكاتالوني في ٢٠٠٨ للالتحاق بميلان الايطالي حيث توج عام ٢٠١١ بلقب الدوري المحلي. وعاد لاعب غريميو وباريس سان جرمان الفرنسي السابق الى بلاده عام ٢٠١١ حيث دافع عن الوان فلامنجو واتلتيكو مينيرو ثم حل في المكسيك للعب مع كويريتارو خلال موسم ٢٠١٤-٢٠١٥، قبل العودة مجددا الى البرازيل حيث لعب مع فلومينينسي الذي انتهى عقده معه في سبتمبر ٢٠١٥، وهو لم يلعب من حينها. ■

■ رونالدينيو

■ أحمد الفهد الصباح

أحمد الفهد يتطلع لفترة جديدة في مجلس الفيفا

■ الكويت. رويترز: سيتنافس الشيخ الكويتي أحمد الفهد الصباح مجددا على مقعد بمجلس الاتحاد الدولي لكرة القدم (الفيفا) بعدما أعلن الاتحاد الاسيوي للعبة ترشحه ضمن ثمانية أسماء للاستحواذ على أربعة أماكن مخصصة للقارة. ويشغل الشيخ أحمد الفهد - وهو رئيس اتحاد اللجان الأولمبية الوطنية وعضو بارز باللجنة الأولمبية الدولية - مقعدا بمجلس الفيفا حاليا وحتى مايو المقبل. وتعاقب الكويت حاليا بالإيقاف من اللجنة الأولمبية الدولية والفيفا بسبب التدخل الحكومي في عمل الاتحادات الرياضية الوطنية. وحل مجلس الفيفا بدلا من اللجنة التنفيذية صاحبة النفوذ في الفيفا ضمن الاصلاحات التي أعقبت فضيحة الفساد الأكبر في تاريخ المؤسسة عام ٢٠١٥. وسيمثل المرشحون الأربعة - الفائزون في الجمعية العمومية للاتحاد الاسيوي في البحرين في مايو المقبل - قارة اسيا في مجلس الفيفا بجانب الشيخ سلمان بن إبراهيم آل خليفة نائب رئيس الفيفا ورئيس الاتحاد الآسيوي وأعضاء من اليابان وماليزيا. ■

جريزمان يقترب من مانشستر يونايتد

■ باريس . رويترز: قال موقع ياهو سبورتس إن المهاجم الفرنسي الدولي انطوان جريزمان لاعب أتليتيكو مدريد الاسباني توصل لاتفاق للانضمام إلى مانشستر يونايتد المنافس في الدوري الانجليزي الممتاز لكرة القدم في نهاية الموسم الحالي. وطبقا لتقرير الموقع فإن يونايتد سيدفع ١٠٠ مليون يورو (١٠٨,١١ مليون دولار) على الأقل مقابل الحصول على خدمات جريزمان (٢٥ عاما) الذي أحرز ١٤ هدفا في ٣٩ مباراة دولية مع منتخب فرنسا والذي لعب دورا محوريا في وصول المنتخب للمباراة النهائية لبطولة أوروبا ٢٠١٦. وحصل جريزمان على لقب هداف البطولة برصيد ستة أهداف لكن منتخب بلاده صاحب الضيافة خسر في المباراة النهائية أمام نظيره البرتغالي بهدف دون مقابل. ■

■ جريزمان

أنيلكا مستشارا لنادي رودا الهولندي

■ أمستردام . رويترز: أعلن نادي رودا كركراده المنافس في دوري الدرجة الأولى الهولندي لكرة القدم أن نيكولا أنيلكا اللاعب السابق لمنتخب فرنسا انضم إليه كمستشار. وقال النادي في بيان «سيتركز عمل نيكولا أنيلكا على أكاديميتنا وستتم مناقشة تفاصيل مهمته المحددة خلال الأسابيع المقبلة كما سيقدم نصائح للنادي بشأن أي فرص محتملة في السوق الفرنسية.» وأضاف «بفضل نصيحة من أنيلكا تعاقد النادي مع ليس أوري (٢١ عاما) على سبيل الإعارة من باستيا وسينال فرصة للتطور مع فريق رودا تحت ٢١ عاما خلال الأشهر الستة المقبلة.» ويعمل أنيلكا (٣٧ عاما) أيضا كمستشار للمستثمر السويسري الروسي اليكسي كوروتاييف الذي اشترى حصة من أسهم النادي الهولندي في الشهر الماضي. ■

■ نيكولا أنيلكا

■ يوسين بولت

بولت يستبعد المشاركة في ألعاب الكومنولث ٢٠١٨

■ ملبورن . رويترز: لا يخطط يوسين بولت أسطورة سباقات السرعة لتمديد مسيرته لما بعد بطولة العالم لألعاب القوى في لندن هذا العام واستبعد العودة لأستراليا للمشاركة في دورة ألعاب الكومنولث ٢٠١٨. وجرد بولت - الذي فاز بذهبيات سباقات السرعة ١٠٠ متر و٢٠٠ متر وأربعة في ١٠٠ متر للمرة الثالثة على التوالي في أولمبياد ريو - من ذهبية التتابع في أولمبياد ٢٠٠٨ في الشهر الماضي بعدما سقط زميله نيستا كارتر في إعادة فحص عيناته المحفوظة. وحصل بولت (٣٠ عاما) مع فريق التتابع الجاميكي على ذهبيته الوحيدة في ألعاب الكومنولث في جلاسجو ٢٠١٤ وكان يأمل المنظمون في أن يطيل العداء مسيرته للمشاركة في نسخة ٢٠١٨ في جولد كوست الأسترالية. وقال بولت للصحفيين في ملبورن الحضور إلى هنا في الموسم المقبل يتطلب تدريبا شاقا وأحتاج للوصول إلى مستوى معين يؤهلني للفوز.. وهذا لن يحدث. ■

ابراهيم بدوي
من أسرة تحرير «الوطن»

شكل الاستزراع السمكي أحد الحلول التي اعتمدت عليها السلطنة في سبيلها نحو التنويع الاقتصادي، حيث كان احد القطاعات الخمسة التي توليها الخطة الخمسية التاسعة عناية خاصة، وذلك لما تملكه السلطنة من مقومات حقيقية تجعلها قبلة استثمارية لمن يريد الاستثمار في هذا النشاط الاستثماري الواعد، حيث تعد السلطنة أحد أفضل الدول العربية التي يمكن تطوير صناعة الاستزراع السمكي فيها، فبجانب المناخ الاستثماري المحفز والساعي نحو التنويع الاقتصادي، يوجد الاستقرار والأمن التي تضمن ديمومة العمل الاستثماري دون خوف من المستقبل.

اما على صعيد المقومات الجغرافية والبيئية التي تملكها السلطنة، فحدث ولا حرج، فالسلطنة لديها وفرة كبيرة في وجود مواقع ساحلية منبسطة يمكن استغلالها في مجال الاستزراع بشتى أنواعه، ومع وجود هذه المقومات، فإن السلطنة تسعى نحو اقامة مشاريع كبيرة في الاستزراع السمكي لما تصنعه من فرص حقيقية كبيرة لتشغيل القوى العاملة الوطنية، بالاضافة إلى نقل الخبرات والمهارات إليها مع توظيف تطبيقات التقنيات الحديثة وقد قامت وزارة الزراعة والثروة السمكية بجهود متواصلة لتطوير نشاط الاستزراع السمكي في السلطنة من مختلف النواحي من علمية وبحثية وإرشادية واقتصادية.

الاستزراع السمكي..

مقومات حقيقية تنتظر رؤوس الأموال المستثمرة

أهمية الاستزراع السمكي

يشكل الاستزراع السمكي أحد الحلول والبدائل لضمان وفرة الأسماك واستدامتها، وتشير النتائج العالمية لاستغلال الأسماك إلى أن ٢٥٪ من الثروة السمكية في حالة استنزاف، وأن ٥٢٪ غيرها قد تم استغلالها استغلالا تاما، وتقدّر النسبة التي لم تستغل من الثروة السمكية بحوالي ٣٪ فقط، فالتناقص المتزايد لكمية الأسماك في بيئتها الطبيعية، وازدياد الكثافة السكانية في العالم نتج عنهما عجز شديد في توافر الأسماك، ومن هنا برزت أهمية الاستزراع السمكي كأحد الركائز التي يمكن الاعتماد عليها لسد العجز بين العرض والطلب في مخزونات الأسماك الطبيعية، وهو أحد الفرص البديلة المتاحة لإنقاذ الثروة السمكية من الاستنزاف ومن الانقراض والتي تضمن الوفرة والأمن في الغذاء البروتيني، بالإضافة إلى حماية المخزونات السمكية الطبيعية ودعمها والمحافظة على البيئة البحرية من خلال تحقيق التوازن البيئي، وكذلك لخلق فرص عمل في مجالات الأحياء البحرية للكوادر الوطنية، فقد تطور الاستزراع السمكي في العالم بشكل سريع جدا لتقترب نسبة منتجاته إلى ٥٠٪ من الإنتاج الكلي للثروة السمكية في العالم مقارنة بـ ٩٪ عام ١٩٨٠م، ومنذ منتصف الثمانينيات بدأت صناعة الاستزراع السمكي بالانتشار محققة بذلك نموا سنويا يقدر بأكثر من ١١٪، وقد تصل نسبة النمو في بعض الدول إلى ٨٠٪ كما هو الحال في الصين.

مقومات عمانية واعدة:

تتكامل مجموعة من المقومات التي تملكها السلطنة لتخلق بيئة واعدة للاستثمار في الاستزراع السمكي، وهي مقومات تتنوع بين التاريخية، حيث يمتلك العماني خبرة كبيرة في مجال القطاع السمكي، ويعرف بخبرته الممتدة لآلاف السنين كيفية التعامل مع انواع الاسماك والكائنات المائية الموجودة في مياهه التي حبى الله بها بلادنا، وجغرافية وبيئية تتناسب مع معظم أنواع الاستزراع السمكي، فبجانب وفرة المواقع الساحلية المنبسطة التي اشرنا إلى امكانية استغلالها في مجال الاستزراع بشتى أنواعه، يوجد لديها خيران عديدة تتميز بعمق مياهها يمكن استغلالها في مجال الاستزراع بالأقفاص، كما يوجد في بعض مناطق السلطنة اماكن مثالية للاستزراع السمكي التكاملي فبعض الأراضي (الزراعية) الموجودة على السواحل العمانية تأثرت مياهها الجوفية بترسب الأملاح والتي يمكن استغلالها في استزراع الأسماك، كما تعد المياه العمانية من ابرز البيئات المائية الغنية بالمواد الغذائية الدقيقة بسبب ظواهر عملية انبثاق المياه الموسمية (وهي عملية نقل واندفاع مياه العمق الراسية الناتجة عن الرياح الموسمية الجنوبية الغربية الى السطح حيث تحتوي هذه المياه على كميات هائلة من المواد الغذائية الدقيقة والتي تنتج من ملاقاتها للشمس خلق هاشمات تعتبر في الاصل اولى حلقات التسلسل الغذائي لكل حياة بحرية.)، كما يشكل الاهتمام بالبيئة احد منجزات عصر النهضة المباركة حيث كانت التنمية في البلاد تحرص دوما على الحفاظ على البيئة، مما وفر بحارا نظيفة وغير ملوثة وقابلة للتجدد نتيجة وجودها مباشرة على المحيط الهندي، بالاضافة إلى أن درجات الحرارة والملوحة في مياه بحار السلطنة عامة مناسبة ومشجعة كبيئة للاستزراع واستمراريته، ناهيك عن البنية الاساسية التي استمرت فيها البلاد عائدات النفط لخلق مستقبل يتواكب مع رفاهية وتطلعات الأجيال القادمة، والمشاريع المستجدة، بالاضافة إلى وجود أنواع عدة من الكائنات البحرية مناسبة للاستزراع السمكي مع القدرة على التكيف عند ارتفاع درجات الملوحة، كما أكدت الابحاث غياب تاريخ لوجود أمراض.

وبجانب المقومات الجغرافية البيئية فإن السلطنة تمتلك مقومات تسويقية كبيرة، وخبرة عالية في هذا المجال، وذلك بوجود العديد من شركات التسويق المختلفة بعدد ٣٦ مصنعا منها ٢٢ مصنعا مرخصا للتصدير الى أوروبا، بالاضافة إلى روابط تسويقية متطورة بين دول مجلس التعاون الخليجي والاتحاد الأوروبي، كما تمتلك السلطنة موقعا جغرافيا فريدا حيث يسهل الوصول عبر المنافذ الحدودية وخلال ساعات الى الأسواق الكبرى في الإمارات العربية المتحدة والمملكة العربية السعودية، ومنافذ جوية وبحرية كبيرة واعدة تصل الى الأسواق، كما يعد النمو السياحي في السلطنة أحد مقومات القوية لعرض المنتجات البحرية.

بنية بحثية تواكب التطور:

أصدرت وزارة الزراعة والثروة السمكية ٢٥ كتابا علميا عن قطاع الثروة السمكية بمختلف مجالاته خلال العام الماضي ٢٠١٦م، وتناولت تلك الإصدارات العلمية عددا من المجالات السمكية ذات الأهمية العلمية والاقتصادية، كأحد روافد الجهود البحثية التي تقوم بها السلطنة، لدعم هذا القطاع الكبير. كما نفذت عددا من المشاريع العلمية ذات الأهمية الاقتصادية في تطوير العمل بقطاع الثروة السمكية، حيث تمثل البحوث والدراسات العلمية أداة أساسية للتطوير في مختلف المجالات وقطاع الثروة السمكية، حيث نفذت مشاريع بحثية ودراسات علمية متعددة ومنها مشروع إدارة واستغلال موارد أسماك التونة الساحلية في السلطنة ويهدف هذا المشروع البحثي إلى فهم حالة استغلال الموارد الساحلية لأسماك التونة في السلطنة وبناء قاعدة بيانات حول الخصائص البيولوجية لأنواع من أسماك التونة الساحلية مما يسهم في وضع خطة تطوير مناسبة لإدارة الموارد الساحلية لأسماك التونة، وتم أيضاً تنفيذ مشروع إدارة مصائد ثروة الروبيان في محافظة الوسطى لتنظيم عمليات صيد ثروة الروبيان والمحافظة على المخزون الحيوي لهذه الثروة من الاستنزاف والصيد الجائر ومشروع دراسة تقدير الأعمار ومعدل النمو للأسماك ذات الأهمية الاقتصادية في مياه بحر العرب، كما استعرضت دراسة علمية ذات أهمية اقتصادية قام بتنفيذها فريق علمي من الخبراء والباحثين والفنيين بمركز العلوم البحرية والسمكية العديد من المحاور ذات العلاقة بأسماك الكنعد وهي من الأسماك الاقتصادية في مياه السلطنة مثل تكاثرها ونموها وهجرتها وأعمارها وأبعادها ومعدل نفوق أسماك الكنعد سواء لأسباب طبيعية أو غيرها .. كما تطرقت الدراسة الى معدات الصيد الخاصة بصيد أسماك الكنعد، كما نظم مركز الاستزراع السمكي فعاليات الحلقة التدريبية التخصصية في مجال الاستزراع السمكي بمشاركة المختصين والفنيين في الاستزراع السمكي، وناقشت الحلقة التدريبية على مدى خمسة أيام عددا من المحاور أهمها التعريف بالاستزراع السمكي البحري وأنظمته والتعريف بالاستزراع السمكي التكاملي وتحليل عينات المياه بمختبرات التحليل الكيميائي وطرق فحص أسماك البلطي في المختبرات وطرق إكثار الغذاء الحي واليرقات للأسماك والطحالب وبحث مدى تكاثر الطحالب البحرية وتغذية الهائمات الحيوانية وإعداد أحواض الأسماك المستزرعة.

مفرخ للأسماك:

وقعت وزارة الزراعة والثروة السمكية اتفاقية تعاون مع الشركة العمانية لتنمية الاستزراع السمكي حول إنشاء وتشغيل وإدارة مفرخ للأسماك الزعنفية بمركز الاستزراع السمكي بمنطقة البستان، وتهدف هذه الاتفاقية الى قيام برنامج فني بين الجهتين تقوم الشركة من خلاله بإنشاء مفرخ لإنتاج زريعة الأسماك البحرية بطاقة انتاجية قدرها ١٥ مليون زريعة سنويا، وتشجع وزارة الزراعة الاستثمار المتعلق بإجراء البحوث والتجارب لأغراض إقامة مشاريع ذات عائد تجاري في مجال الاستزراع السمكي. وتعتبر المفرخات من المكونات الأساسية لقيام مشاريع الاستزراع السمكي التجارية ووجودها مهم لتطوير قطاع الاستزراع السمكي من حيث توفير الزريعة داخل البلد وتقليل الاعتماد على استيرادها من الخارج. وسوف يساهم هذا المفرخ في توفير الزريعة لجميع مشاريع الاستزراع السمكي في السلطنة، بالإضافة الى تصدير الزريعة ايضا لمشاريع الاستزراع في الدول المجاورة.

وتعد الشركة العمانية لتنمية الاستزراع السمكي شركة حكومية متخصصة في الاستثمار في قطاع الاستزراع السمكي. وسوف تستثمر الشركة في مشاريع الاستزراع السمكي المجدية تجاريا والتي تؤدي إلى تنمية وتطوير قطاع الاستزراع السمكي في السلطنة كمشاريع استزراع الروبيان، الاسماك الزعنفية بطريقة الاقفاص العائمة والمحاريات والأعشاب البحرية. كما تستثمر الشركة ايضا في اقامة الصناعات المساندة لقطاع الاستزراع كالمفرخات ومصانع الأغذية. وسوف تسعى الشركة إلى تنويع استثماراتها وذلك بالاستفادة القصوى من الموارد الطبيعية العمانية. كما سوف تلعب الشركة دورا أساسيا في تعزيز ثقة المستثمرين من خلال الاستثمار في المشاريع التجارية المجدية

● إحدى الفرص البديلة المتاحة لإنقاذ الثروة السمكية من الاستنزاف

● نفذت السلطنة عددا من المشاريع العلمية ذات الأهمية الاقتصادية في تطوير العمل بالاستزراع السمكي

● الاستزراع السمكي التكاملي يعيد تدوير المياه ويحقق عائدا مضاعفا للمزارع

● إنشاء مفرخ لإنتاج زريعة الأسماك البحرية بطاقة إنتاجية قدرها ١٥ مليون زريعة

● خطوات عديدة في سبيل تطوير قطاع الاستزراع السمكي التجاري

وإدارتها بنجاح. كما سيكون للشركة دور مهم في اقامة المشاريع الموجهة لخدمة صغار المستثمرين من الشباب الخريجين واصحاب المشاريع الذاتية من خلال اقامة مجمعات المشاريع الكبيرة وتوزيع قطع الاراضي داخل هذه المجمعات على الشباب ودعمهم فنيا وماليا من خلال آلية منظمة تضمن استفادة الجانبين من هذه المشاريع.

الاستزراع السمكي التكاملي:

يعد قطاع الاستزراع السمكي التكاملي أحد المصادر المهمة لاستغلال الثروة السمكية وتوفير الاسماك، بالاضافة إلى توفير فرص عمل للمواطنين وتنويع مصادر الدخل القومي، وذلك لما يمثله من خدمة لصغار المزارعين والمستثمرين، كما من شأنه أن يعمل على المساهمة فى تعظيم القيمة الاستهلاكية للماء حيث إن هذه المياه ستكون محملة بالعناصر الغذائية اللازمة للزراعة وفي هذه الحالة يمكن للمزارع صرف هذه المياه واستغلالها لرى المزروعات وهو بذلك يستغنى عن الأسمدة الكيماوية مما يساهم في زيادة المحصول المحلي وبالتالي زيادة دخل المزرع وتقوم فكرة الاستزراع السمكي التكاملي على الاستفادة من المزارع المتأثرة نسبيا بالملوحة لتربية الاسماك، بهدفين الاول هو اعادة تدوير المياه واستخدامها في ري المحاصيل، وتربية اسماك ملائمة للبيئة العمانية مثل اسماك البلطي النيلي، مما يحقق عائدا مضاعفا للمزارع، وقامت السلطنة باستزراع أنواع من اسماك البلطي النيلي في المياه العذبة في مناطق متعددة من عمان، خاصة في الجزء الشمالي من البلاد. ويمارس هذا النوع من الاستزراع المائي في مزارع صغيرة نظرا لأن المياه الجوفية المالحة تعوق أو تقلل الأنشطة الزراعية الطبيعية. وقد تم استيراد البلطي أساسا بواسطة وزارة الصحة لمكافحة البعوض. ولكن نظرا لتكيف هذا النوع مع البيئة المحلية فقد ازدادت أعداده، وبدأ السكان المحليون في استزراعه في مزارعهم. وتوجد مزرعة حقلية واحدة في شمال عمان تنتج البلطي النيلي على المستوى التجاري، وتستخدم مياه الري في عملية الإنتاج. وتضم المزرعة أربعة أحواض أسمنتية يبلغ حجم كل منها ١٤٠م٣.

وتبلغ التكلفة التقديرية لمشروع احواض الاستزراع التكاملية، ما يقارب الـ ألف ريال عماني، حيث تبلغ القيمة الانشائية حوالي ٢٧ الف و٨٠٠ ريال عماني، فيما تقدر التكلفة التشغيلية بحوالي، ٢٤ الف و٩٠٠ ريال عماني، ويتكون المشروع من ١٥ حوضا اسمنتيا بتصاميم مختلفة الاحجام، توضع بها المستلزمات الانشائية من انابيب نقل المياه، بالاضافة إلى زريعة الاسماك، والاعلاف، ويتبلغ فترة تربية الاسماك من ٢٦٠ يوما، وذلك من مرحلة الزرعية للوصول للوزن المناسب البالغ ٣٥٠ جراما للسمكة الواحدة، ويبلغ متوسط انتاج الاحواض في المشروع الواحد حوالي ٣٦ طنا ويدر المشروع عوائد اقتصادية تصل إلى ٣٢ الفا و١٣٣ ريالا عمانيا في المتوسط، بهامش ربح يصل إلى ٧٢٠٠ ريال عماني بنسبة تفوق الـ ٢٦٪، وقبل طرحها للاسواق قامت وزارة الزراعة بحصاد حوالي ١,٥طن من أسماك البلطي في واحدة من الـ ١٠ المزارع التجريبية التي تم دعمهم من قبل المشروع الممول من صندوق التنمية الزراعية والسمكية ويتم متابعتهم دوريا من قبل مركز الاستزراع السمكي ودائرة تنمية الاستزراع ، ويوجد حاليا في السلطنة عدد ١٣ مزرعة تكاملية لتربية اسماك البلطي في ولايات مختلفة من السلطنة. وقد ارتفع انتاج البلطي من ٥ أطنان في عام ٢٠١٤ الى ٢٠ طنا في عام ٢٠١٥. وقد وصل الانتاج في شهر اكتوبر ٢٠١٦ الى حوالي ٣٠ طنا. كما ان هناك ٨ طلبات حصلت على موافقات مبدئية لإقامة مزارع تكاملية لاستزراع البلطي، وهي خطوات جميعها تصب في تحقيق التنويع، والأمن الغذائي معا.

الاستزراع السمكي التجاري:

خطت السلطنة العديد من الخطوات في سبيل تطوير قطاع الاستزراع السمكي التجاري من اهمها إعداد الخطة الاستراتيجية لتطوير القطاع ٢٠١١-٢٠٤٠ بالتعاون مع منظمة الأغذية والزراعة للأمم المتحدة (الفاو)، وإصدار اطلس المواقع المناسبة للاستزراع والدليل الاستثماري وتحديد وتخصيص مواقع مناسبة للاستزراع بالتنسيق مع الجهات الأخرى، فقد شهد قطاع الاستزراع السمكي التجاري العديد من الطلبات الاستثمارية لاقامة مشاريع الاستزراع السمكي بمختلف انواعها في مختلف محافظات السلطنة، حيث تبلغ التكلفة الاستثمارية لهذه المشاريع حوالي ٧٠٦ ملايين ريال عماني، ومن المتوقع ان تنتج حوالي ٢٣٦ الف طن في حالة البدء فيها بقيمة انتاج اجمالية قدرها ٦١٣ مليون ريال عماني. ومن المؤكد انها سوف تسهم بشكل كبير في توفير فرص عمل للعمانيين، بالاضافة الى توفيرها لمختلف انواع الاسماك في الاسواق المحلية، ويصل عدد المشاريع الاستثمارية الجديدة في القطاع السمكي والحاصلة على موافقة مبدئية (٩) مشروعات باجمالي إنتاج متوقع (٢٣٥) ألف طن في السنة.

ولدى الوزارة ١٧ طلباً لإقامة مشاريع الاستزراع السمكي ، حيث تبلغ التكلفة الاستثمارية لهذه المشاريع ٧١١ مليون ريال عماني، ويتوقع أن يبلغ الانتاج السنوي لهذه المشاريع عند اكتمالها حوالي ٢٣٨ ألف طن من مختلف الكائنات البحرية بقيمة تبلغ حوالي ٦١٤ مليون ريال عماني. وستوفر هذه المشاريع ١١ ألف فرصة عمل، كما ستسهم بإيرادات مالية مباشرة للدولة بحوالي ٦,٧ مليون ريال عماني كرسوم تراخيص وايجارات أراضي وضريبة

وتتنوع المشاريع الاستثمارية في قطاع الاستزراع السمكي، فهناك مشاريع استزراع الروبيان، واستزراع الأسماك البحرية بالأقفاص العائمة، واستزراع الصفيلح وبالإضافة إلى استزراع الأعشاب البحرية والمحاريات، كما أن هناك مشاريع الاستزراع السمكي بطريقة الأنظمة المغلقة وهي من الطرق الرائدة حالياً في مجال الاستزراع السمكي ويتم فيها تربية جميع أنواع الكائنات المستزرعة وخصوصاً الأسماك، وجميع هذه المشاريع عليها طلبات من قبل المستثمرين، وقطاع الاستزراع السمكي به العديد من الفرص الاستثمارية المساندة كإقامة المفرخات ومصانع الأعلاف السمكية، وتوفير المعدات والأجهزة وصيانتها .. وغيرها من الفرص المرتبطة بقيام مشاريع للاستزراع السمكي.

ويتنامى الاهتمام بنشاط الاستزراع السمكي في السلطنة منذ سنوات، حيث وضعت وزارة الزراعة والثروة السمكية الأطر واللوائح المنظمة له وكذلك طرحت العديد من الفرص الاستثمارية الكبرى للشركات الراغبة في الاستثمار بهذا القطاع ويكفي هنا الإشارة إلى أن الاستزراع السمكي من أسرع القطاعات الإنتاجية في العالم نمواً وأصبحت مشاريع المزارع السمكية أهم المستفيدين من التطور الحاصل في تطبيقات التكنولوجيا، فالتحكم في درجات الحرارة والتهوية والضوء وتوفير البيئة المناسبة لإنجاح مشاريع المزارع السمكية أصبحت في متناول اليد ودخلت مشاريع المزارع السمكية عصر التخصص الدقيق بين مزارع للأغراض التجارية ومزارع لإنتاج الأسماك وأخرى متخصصة لإنتاج الزريعة المستخدمة في استزراع الأسماك ومزارع أخرى للأغراض العلمية والبحثية، وقد كونت وزارة الزراعة والثروة السمكية لجنة الاستزراع السمكي لتعنى بدراسة وتقييم طلبات المستثمرين لإقامة مشروعات الاستزراع وهي التي تتولى البت في طلبات المستثمرين لإقامة مشروعات الاستزراع السمكي. وكانت الاستثمارات في مجال الاستزراع السمكي في السلطنة قد انطلقت عام ٢٠١٢ وذلك بعد أن قامت وزارة الزراعة والثروة السمكية بوضع جميع الترتيبات اللازمة لقيام قطاع استثماري مستدام ومنها اعتماد لائحة استزراع الأحياء المائية وضبط جودتها، هذا فيما يتعلق بالاستثمار التجاري، أما المواطنون الراغبون في إقامة مزارع سمكية، فقد تمت الموافقة للعديد منهم ولديهم حاليا مشاريع متطورة ومنتجة في مجال الاستزراع السمكي، أيضاً قامت الوزارة بتأسيس المحطة الواحدة للاستزراع السمكي بمبنى وزارة الزراعة والثروة السمكية لتعنى باستقبال الطلبات والتأكد من استيفائها للمتطلبات ويعمل بالمحطة عدد من الكوادر العمانية والخبراء المتخصصين في مجال تطوير الاستزراع السمكي على مستوى عالمي.

وتتواصل جهود وزارة الزراعة والثروة السمكية، لتشجيع نشاط الاستزراع السمكي وذلك لزيادة الإنتاج وتحقيق قدر من الأمن الغذائي، يشمل اهتمام الوزارة تشجيع المستثمرين وخاصة الشباب منهم لتنفيذ مشاريع الاستزراع وتعمل المحطة الواحدة للاستزراع السمكي بالوزارة على توفير التسهيلات للمستثمرين وتعريفهم بالاستزراع السمكي كنشاط اقتصادي منتج، كما قامت الوزارة بتنفيذ عدد من الدورات التدريبية التخصصية في مجالات الاستزراع لأصحاب المشاريع من الشباب حيث شهدت الفترة الماضية تنظيم حلقات علمية عن: الاستزراع السمكي التكاملي والاستزراع البحري والاستزراع السمكي الريفي.

استزراع الروبيان:

بلغت التكلفة الإجمالية لمشروع استزراع الروبيان الذي تبنته الشركة العمانية للاستزراع التابعة للصندوق العماني للاستثمار ٥٠٠ مليون ريال عماني أي ما يعادل مليار و٣٠٠ مليون دولار اميركي ، حيث يعتبر المشروع من أكبر مشاريع استزراع الروبيان على مستوى العالم. وتمت الموافقة على المشروع ، وتم تحديد منطقة تعتبر ثاني اكبر مشروع استزراع للروبيان في العالم وجار العمل حاليا بالتعاون مع وزارتي الزراعة والثروة السمكية والبيئة والشؤون المناخية لمحاولة الوصول الى مرحلة التنفيذ في المشروع والتي من شأنها أن تدر عائدات ضخمة للسلطنة وهذه العائدات قابلة للاستدامة والتكرار واذا ما تم اكتساب هذه الخبرة والتجربة بالإمكان نقلها الى سواحل عدة حول العالم.

وبلغ إجمالي إنتاج السلطنة من الروبيان خلال السنوات (٢٠١١-٢٠١٥م) حوالي (٤٤١٨) طنا، وتعتبر محافظة الوسطى الأكثر إنتاجا حيث انتجت ما نسبته ٨٨٪ من إجمالي الصيد، كما انتجت محافظة جنوب الشرقية ما نسبته ٤٪، بينما يكاد ينعدم في بقية المحافظات وتشير مستويات إجمالي كميات الإنزال السنوية للروبيان خلال الفترة من ١٩٩٠-٢٠١٥ م إلى الارتفاع الجيد للإنتاجية من ٣٥٨ طنا في عام ١٩٩٠م إلى ٨٤٥ طنا في عام ٢٠١٥م رغم التراجعات الحادة التي حدثت في عامي ١٩٩١م لم تسجل أي كميات إنتاج، و ١٩٩٨م تسجيل ٦٥ طنا. وفيما يتعلق بالاستزراع التجاري توجد مزرعة واحدة لإنتاج الروبيان في منطقة بنتوت بولاية محوت بمحافظة الوسطى أنتجت (١٥٠) طنا من الروبيان في عام ٢٠١٥م، وتم مؤخرا إعطاء ثلاث شركات ترخيصا نهائيا للبدء في عمل الاستزراع.

وأشارت نتيجة دراسة مسح ومراقبة مصايد الروبيان بمحافظة الوسطى (المحافظة الأكثر إنتاجا) التي نفذتها وزارة الزراعة والثروة السمكية إلى أن الأنواع الثلاثة الرئيسية المكونة لمصايد الروبيان والمتمثلة في الروبيان الأبيض الهندي والروبيان النمري والروبيان الأبيض المنقط تتعرض للصيد الجائر وأن معدلات الاستغلال التي وصلت إلى (٧٠٪) قد تخطت مرحلة التأثير على النمو لتتعداه للتأثير على الكميات المتوالدة والداخلة إلى المصيد.

أقامتها إدارة البرامج ومناهج المدارس الخاصة بـ«التربية والتعليم» وقدمها فرج الظفيري

حلقة «المهارات العملية في كتابة قصص الأطفال» تختتم أعمالها بمشاركة «٥٥» متدربا ومتدربة

■ مجموعة من المشاركين بالدورة «من المصدر»

■ فرج الظفيري يقدم «المهارات العملية في كتابة قصص الأطفال»

مسقط . « الوطن »:

■ اختتمت أمس الأول الحلقة التدريبية «المهارات العملية في كتابة قصص الأطفال» للمدرب والكاتب السعودي فرج بن دغيم الظفيري، أحد أبرز كُتاب الأطفال في الوطن العربي. وتهدف الحلقة إلى التعرف على مكونات القصة بالتفصيل، والتعرف على القصص المحببة للأطفال، وربط القصص بخصائص النمو للمراحل العمرية، وتطبيق تقنية خماسية الأفكار، واكتساب بعض تقنيات الكتابة الاحترافية وتجنب الأخطاء التي يقع فيها المؤلفون، وتتضمن الحلقة التدريبية مجموعة كبيرة من التطبيقات والتمارين.

أقامت الحلقة إدارة البرامج ومناهج المدارس الخاصة بوزارة التربية والتعليم، بالتعاون مع دار القلم بدبي، برعاية مستشارة وزيرة التربية والتعليم لتطوير الأداء اللغوي الدكتورة معصومة بنت حبيب العجمية.

وقد صرحت المستشارة الدكتورة معصومة بأن هذه الحلقة التدريبية مهمة جدًا لتطوير القدرات الإبداعية للمعلمين والمعلمات؛ من أجل الإسهام مستقبلاً في كتابة القصص الموجهة للأطفال، سواء ما يتعلق بالمناهج الدراسية أو ثقافة الطفل عامة.

وقالت رحاب الزكوانية رئيسة قسم مناهج التعليم قبل المدرسي: إن عدد المشاركين والمشاركات تجاوز ٥٥ من المعلمين والمعلمات والمشرفات التربويات ومطوري المناهج. وأضافت: إن التنسيق لهذه الحلقة جاء تلبية لاحتياجات الميدان التربوي، في جانب مهم، وأثنت على الأداء المميز للكاتب فرج الظفيري الذي يعد من المتخصصين في المجال مدعوما بالممارسة العملية والخبرة التربوية الطويلة.

وقال علي فؤاد، مدير مبيعات دار القلم والمشرف على إقامة الحلقة: سعداء بهذا التعاون المثمر بين الدار ووزارة التربية والتعليم، وهو ما يدلل على التوجه الرائد للوزارة في تبني مثل هذه الحلقات التدريبية.

وعبرت حنان الحوسني إحدى المتدربات عن سعادتها بحضور الحلقة، وقالت: إنها لم تكن تتصور أن تتاح لها فرصة حضور مثل هذه الحلقة التي قدّمت لها الكثير من المعارف والمهارات.الجدير بالذكر أن الحلقة أقيمت يومي الأربعاء والخميس، بمدارس السيب العالمية.

كتب فرج الظفيري القصة والسيناريو للعديد من مجلات الأطفال أبرزها: مجلة مكي، مجلة ماجد، مجلة فراس، مجلة العربي الصغير، مجلة الجيل الجديد، مجلة باسم، مجلة براعم الإيمان، مجلة سعد، مجلة أنس، ملحق سليم.

ترأس الظفيري تحرير مجلة (مَكِّي)، كما عمل مستشارا للتحرير في مجلة فراس عن مؤسسة مدائن الإبداع، ومستشار التحرير في مجلة أنس، ورئيس تحرير مجلة باسم، الصادرة عن الشركة السعودية للأبحاث والنشر ومحرر متعاون وكاتب في مجلة العربي الصغير، ومجلة سعد.صمم الظفيري وكتب العديد من الشخصيات الناجحة في مجلات الأطفال منها : شخصية الجندي جبلي (مجلة باسم)، شعلان (مجلة باسم)، لطيفة الظريفة (مجلة باسم)، هوبة المحبوبة (بوابة الجهراء)، المحقق عدسة (مجلة أنس)، محبوب (مجلة فراس). ■

■ المخرج اسحاق اليعربي يتابع عملية التصوير «من المصدر»

اعتمادا على زخم الفعاليات التراثية بمهرجان مسقط التي يعتبرها إضافة للعمل

إسحاق اليعربي يصور الأغنية الوطنية «مسقط» لتركي الشعيبي

■ لقطة من تصوير أغنية «مسقط» لتركي الشعيبي

مسقط . « الوطن »:

■ أنهت مؤسسة زووم للانتاج الفني والتوزيع تصوير الأغنية الوطنية الجديدة «مسقط» للفنان تركي الشعيبي حيث تم تصويرها في حديقة العامرات تحت اضواء وفعاليات مهرجان مسقط ٢٠١٧ ، الأغنية من كلمات الشاعر محمد بن سعيد الحمر وألحان مبارك مطر والفيديو كليب من إخراج إسحاق اليعربي حيث استغل المخرج بعضا من فعاليات المهرجان لتصوير مشاهد الأغنية، فكان للحرف العمانية نصيب الأسد من ذلك واعطت العمل جمالية خاصة كما اوضح منتج العمل المخرج بدر المعشري صاحب مؤسسة زووم للانتاج الفني والتوزيع .وأضاف «المعشري» جاءت فكرة تصوير الاغنية في مهرجان مسقط كون ان العمل يتغنى بمسقط، فالمهرجان كان المكان الافضل لما يشمله من كوادر تضيف للعمل ما نطمح اليه، كما أن اختيار المخرج اسحاق اليعربي لإخراج العمل هو ثقة في رؤيته التي لمستها منه في الاعمال السابقة التي ربطتنا معا، حيث رحب بالفكرة وبدأ برسم سيناريو العمل واستغل العديد من الاماكن في المهرجان وخرج العمل بصورة تستحق الإشادة. من جانبه اوضح الفنان تركي الشعيبي أن أغنيته الجديدة جاءت في وقت جميل ومسقط تحتفل بهذا المهرجان حيث ان المخرج اسحاق اليعربي استطاع ان يقدم العمل بالصورة المثلى التي استغلت فعاليات مهرجان مسقط، ومسقط تستحق التغني بها لكونها عروسة عمان. الجدير بالذكر أن هذا التعاون بين زووم للانتاج الفني والتوزيع والفنان تركي الشعيبي لم يكن الاول بل كان هناك تعاون سابق بأغنية «قابوس»، وتهدف الشركة المنتجة لدعم النشاط الفني والاعمال الوطنية المختلفة وكذلك البرامج التلفزيونية. ■

في ندوة «قراءة في فكر هيكل» بمعرض القاهرة للكتاب

حسام عيسى: هيكل أهم مفكر سياسي أنجبته مصر

القاهرة . « الوطن »:

■ قال الدكتور حسام عيسى، وزير التعليم العالى الأسبق: برأيى إن أهم كتاب قدمه هيكل هو «حرب الثلاثون عاما»، فإن هيكل هو أهم مفكر سياسى أنجبته مصر، ولا أقول الأول أو الثانى، بل هو الأهم دون دخوله فى منافسة مع أحد».

جاء ذلك خلال الندوة التى نظمتها مؤسسة الأهرام بمعرض الكتاب اول أمس الثلاثاء بعنوان «قراءة فى فكر الأستاذ هيكل» بمناسبة مرور عام على رحيل الأستاذ، وحضرها عدد كبير فى مقر جناح سرايا الأهرام، فى معرض القاهرة الدولى للكتاب، فى دورته الـ٤٨.

وأشار حسام عيسى إلى أن هيكل بعد النكسة قام بجولة فى العالم لمقابلة الرؤساء والملوك، مشترطا ألا يجلس فى قاعة منتظرا من سيقابله، وقد كان له ذلك، لأنه كان يدرك جيدا قيمة مصر.وقال حسام عيسى: «إن هيكل كان رفيقا لعبد الناصر بل شريكا فى صناعة المشروع ولم يكن طبالا، لقد كان رفيقا وصديقا لجمال حمدان، فالموضوع الأول الذى شغل هيكل هو دور الجغرافيا، فمن الذى له أولوية فى تحريك الأحداث حول مصر هل هو الجغرافيا المتمثلة فى المكان أم التاريخ؟، وما توصل له هيكل هو أن الجغرافيا وموقع مصر هو السبب فى كل شىء».

■ حسام عيسى

وتابع حسام عيسى: لقد رأى هيكل أن هزائم اليوم مرجعها أن العصمة لم تعد فى أيدينا، وهو نفس الرأى حول الثورة، ولا يهم هنا محاولة الإجابة حول معرفة المتسبب فى الخطأ، لأنه فى النهاية أمر تراكمى. وأضاف باكيا فى ختام كلمته: «إننى أفتقد هيكل اليوم أكثر مما افتقدت أبى». ■

المغربي محمد بنطلحة يفوز بجائزة الأركانة العالمية للشعر

■ الرباط . (رويترز): فاز الشاعر المغربي محمد بنطلحة مساء أمس الأول بجائزة الأركانة العالمية للشعر في دورتها الحادية عشرة خلال حفل أقيم في مدرج المكتبة الوطنية بالرباط.

وتبلغ قيمة الجائزة ١٢ ألف دولار إضافة للدرع الذي يتخذ شكل شجرة الأركان التي يشتهر بها المغرب.والجائزة التي انطلقت في ٢٠٠٣ هي إحدى أبرز مبادرات بيت الشعر المغربي بالتعاون مع وزارة الثقافة واستحدثت بهدف تكريم رموز الشعر عالميا.

وجاء في حيثيات تقرير لجنة التحكيم برئاسة الشاعر محمد الأشعري «التجربة الشعرية للشاعر محمد بنطلحة لحظة مضيئة في الشعرية العربية المعاصرة بُنيت على تفاعل خلاق لا مع الشعرية العربية وحسب بل أيضا مع الشعريات العالمية وتمكنت من أن تنحت لذاتها ملمحها الخاص الذي يحمل دمغة الشاعر في بناء رؤية شعرية مركبة وفي النزوع الدائم إلى اكتشاف أشكال جديدة وفي الانتصار الجمالي للغة العربية.»

■ محمد بنطلحة

وكان أول من حصل على الجائزة الصيني بي ضاو في ٢٠٠٣ ثم المغربي محمد السرغيني في ٢٠٠٥ وبعده الفلسطيني محمود درويش في ٢٠٠٨ وبعده العراقي سعدي يوسف في ٢٠٠٩ ثم المغربي الطاهر بنجلون في ٢٠١٠.

وذهبت الجائزة في ٢٠١١ للأميركية مارلين هاكر ثم في ٢٠١٢ للإسباني أنطونيو جامونيدا وبعده في ٢٠١٣ للفرنسي إيف بونفوا وفي ٢٠١٤ للبرتغالي نونو جوديس وفي ٢٠١٥ للألماني فولكر براون.

وفي ختام الحفل وقع بنطلحة أعماله الكاملة التي أصدرها بيت الشعر في المغرب بدعم من وزارة الثقافة في ٦٦٤ صفحة من القطع الكبير. ■

حلقة تدريبية في الجزائر حول كتابة الفيلم الوثائقي

■ الجزائر . العمانية: تحتضن ولاية سطيف الجزائرية حلقة تدريبية في كتابة سيناريو الفيلم الوثائقي، وذلك في الفترة ١٨ مارس-١ أبريل المقبلين.

وتهدف الحلقة إلى تدعيم خبرات الكتّاب المهتمّين بهذا المجال، وتعليمهم التقنيات الأساسية في كتابة سيناريو الفيلم الوثائقي، خاصة وأنّ هذا المجال شهد في السنوات الأخيرة تطورات كبيرة جعلت من كتابة الفيلم الوثائقي فناً معقّداً بتقنيات متنوعة.

ومن المتوقّع أن يشارك في الحلقة التي تنظمها جمعية «دوك موند» الفرنسية بالتعاون مع جمعية «الوطنية ميديا»، ثمانية كتّاب سيتمكّنون من تعميق مشاريعهم الوثائقية، وتطوير أساليبهم الكتابية من خلال المسارات التي تفتحها أمامهم التحاليل النقدية لتلك المشاريع، في سبيل إنجاز سيناريو وثائقي مكتمل. ■

فيلم إيراني يشارك في مهرجان بالهند

■ لقطة من فيلم «منزل في الشارع «٤١» «من المصدر»

■ طهران . العمانية: تأهّل الفيلم الإيراني «منزل في الشارع ٤١» للمخرج حميد رضا قرباني، للمشاركة في الدورة التاسعة لمهرجان «بنغلور» للأفلام السينمائية في الهند.

ويُعرض الفيلم في قسم «مسابقة سينما آسيا» بالمهرجان الذي تنطلق فعالياته في فبراير الجاري.

ويشارك في تمثيل الفيلم ذي المضمون الاجتماعي: مهناز افشار، وعلي مصفا، وسهيلا رضوي، وسارا بهرامي.

وهو من سيناريو آزيتا إيراني، وإنتاج سيد محمود رضوي.

وسبق لـ«منزل في الشارع ٤١» أن شارك في مهرجانات دولية، مثل «ساوباولو» في البرازيل و«ميدفيلم» في إيطاليا.

وهو أول فيلم سينمائي لقرباني الذي أخرج سابقاً فيلماً تلفزيونياً عنوانه «ثلاث سمكات». ■

أهم آثار القاهرة وأجمل حصونها وأحد المعالم الشهيرة في مصر

«قلعة صلاح الدين» مدينة كبيرة أبهرت المؤرخين والزائرين

■ القاهرة . العمانية: تعد قلعة صلاح الدين الأيوبي أو قلعة الجبل من أهم آثار القاهرة وأجمل حصونها ومعلما من المعالم المشهورة في مصر، وتقع في الحي الذي يعرف باسمها «القلعة»، وقد أقيمت على إحدى التلال المنفصلة عن جبل المقطم على مشارف مدينة القاهرة حيث يمكن رؤيتها من الطريق المعروف حاليا باسم صلاح سالم.

ويقول الدكتور جمال محمود مدير عام منطقة آثار القلعة التابعة لقطاع الآثار الإسلامية في تصريح لوكالة الأنباء العمانية إن مساحة القلعة تبلغ حوالي ٦٥ فدانا وبها مساحات تمثل حدائق مفتوحة ويحيط بها عدد من المنشآت الأثرية.

ويصف القلعة بأنها مدينة أثرية كبيرة تحوي آثارا قائمة من مختلف العصور، وقد أبهرت المؤرخين والزائرين لها على حد سواء، وكانت مركزا للحكم في مصر خلال العصر المملوكي.

وقد كتب العماد الأصفهاني عن إنشاء القلعة قائلا: «لما ملك السلطان صلاح الدين مصر رأى أن مصر والقاهرة لكل واحدة منهما سور لا يحميها، فقال: إن أفردت لكل واحدة سورا؛ فقد تحتاج إلى جند كُثُر يحميها، وإني أرى أن أدير عليها سورًا واحدا من الشاطئ، وأمر ببناء قلعة في الوسط عند مسجد سعد الله على جبل المقطم»، والمقصود بمصر هنا الفسطاط والعسكر والقطائع.

وقد وصف ابن كثير القلعة في كتابه «البداية والنهاية» بأنه لم يكن في الديار المصرية مثلها ولا على شكلها.

وذكر المقريزي في كتابه «المواعظ والاعتبار بذكرى الخطط والآثار» عن تاريخ الجبل الذي أقيمت عليه القلعة قبل بنائها قائلا: «اعلم أن أول ما عرف في خبر موضع قلعة الجبل أنه كان فيه قبة تعرف بقبة الهواء، مضيفا أن قبة الهواء كانت في سطح الجرف الذي عليه القلعة والجبل، وهذا الوصف ينطبق على الربوة التي كان الإنجليز قد نصبوا عليها مواقعهم تجاه مدينة القاهرة وقت احتلالهم للقلعة ومصر سنة ١٨٨٢م، وموقعها حاليا خلف متحف الشرطة وحفائر قصر الأبلق.

■ قلعة صلاح الدين «من المصدر»

ويؤكد المؤرخون أن قلعة صلاح الدين الأيوبي تعد من أفخم القلاع الحربية التي شيدت في العصور الوسطى، فموقعها استراتيجي من الدرجة الأولى بما يوفره هذا الموقع من أهمية دفاعية لأنه يسيطر على مدينتي القاهرة والفسطاط، كما أنه يشكل حاجزا طبيعيا مرتفعا بين المدينتين.

وقد قسمت القلعة إلى قسمين رئيسيين، القسم الشمالي كحامية عسكرية تحيطها أسوار في الاتجاهين الشمالي والشرقي تم بناؤها في عهد صلاح الدين الأيوبي وعهد أخيه الملك العادل، وهي تضم أبراجا مستديرة ومربعة، أما القسم الجنوبي الغربي من القلعة فقد خصص لقصر الحكم ومقرا لإقامة الوالي.واحتوت القلعة على «الحوش» وهو المنطقة الخاصة بإقامة السلطان الذي تعد «دور الحريم» جزءًا منه، بجانب «الإسطبلات» والتي كانت تشرف على ميدان الرميلة ومسجد الناصر حسن، وكان وجودها بالقرب من الميدان ضروريا لأنه المكان الذي كان يتدرب فيه الأمراء والجنود المماليك، فضلاً عن صلاة السلاطين للعيد به.

وتفيد الموسوعة العربية أن للقلعة عددا من الأبواب منها باب الأعظم المواجه للقاهرة، ويقال له «الباب المدرج»، و«باب القرافة» المواجه لجبل المقطم، و«باب السر» يختص بالدخول والخروج منه أكابر الأمراء وخواص الدولة كالوزير وكاتب السر ونحوهما، وقد طرأت على مباني القلعة تغيرات كثيرة وإضافات متعددة لا يرى فيها اليوم من أعمال صلاح الدين سوى بعض أجزاء السور والأبواب.

وضمت القلعة في العصر المملوكي «القصر الأبلق»، وهو قصر بناه السلطان الناصر محمد بن قلاوون سنة ٧١٣هـ، ليكون بمثابة قاعة أخرى للعرش لكنها أقل احتفاء بالرسميات، وقد سمي بالقصر «الأبلق» لأن واجهة القصر كانت مطلية باللونين الأسود والأبيض، وقد تم تشييده على غرار قصر السلطان بيبرس في دمشق، وكان موقع هذا القصر في شمال «دار العدل» أو «الإيوان» أو «مسجد محمد علي» اليوم، حيث كان قصرًا عظيم البناء يضم ايوانين أعظمهما الشمالي، يطل منه على الإسطبلات، ويمتد النظر إلى سوق الخيل.

وشهدت القلعة في العصر العثماني بعض أعمال الترميم، أهمها ما قام به «خير بك» وهو أول الولاة الذين ولاهم السلطان سليم على مصر فطلب أثناء إقامته فيها البنائين والنجارين والمبلطين لترميم ما تم إفساده سابقاً.

كما قام الوالي سليمان باشا، الذي كان مقربا من السلطان سليمان القانوني بإشادة مباني متعددة في القلعة من بينها جامع سارية الجبل الذي كان يعرف بجامع سليمان باشا الخادم، وكان أول جامع شيد في مصر على الطراز العثماني.

وتضم القلعة أيضا دارا خاصة بحفظ الوثائق الرسمية، ودارا أخرى تستخدم في سك العملة والطباعة. ■

قانون الانتخاب

أزمة نظام جديدة تطل برأسها على اللبنانيين

إعداد ـ طارق علي سرحان:

■ بعد أن انهى لبنان أزمة الفراغ الرئاسي على مدى نحو عامين، بانتخاب العماد ميشال عون رئيسا للجمهورية، لاحت في الافق اللبناني أزمة جديدة، مع عدم التوافق على قانون الانتخاب يهدد بفراغ تشريعي نيابي، وذلك حين تعثرت المشاورات والاتصالات الجارية بين القوى السياسية والطائفية اللبنانية، بهدف التوافق على قانون جديد للانتخابات البرلمانية المقرر إجراؤها قبل نهاية ولاية المجلس الحالي في يونيو ٢٠١٧. وعلى الرغم من أن المدة الزمنية الفاصلة عن موعد إجراء هذه الانتخابات قصيرة نسبيا، فإن القوى السياسية الممثلة في الحكومة والبرلمان أخفقت حتى «اعداد التقرير» في التوصل إلى تفاهم على صيغة قانون انتخابي جديد يسمح بإجراء هذه الانتخابات في موعدها، ويرضي في نفس الوقت طموحاتها السياسية. وقد تصاعد الخلاف بين القوى والأحزاب السياسية والطائفية التي تعددت اقتراحاتها لتقسيم الدوائر واعتماد آلية للانتخاب، وهو ما حدا برئيس الجمهورية ميشال عون إلى التهديد باستخدام صلاحياته الدستورية، معلنا تفضيله الفراغ في البرلمان على إجراء الانتخابات وفق «قانون الستين» الذي صدر عام ١٩٦٠ وجرت على أساسه انتخابات عام ٢٠٠٩. هذا التهديد الرئاسي أسهم في احتدام النقاش حول قانون الانتخاب، خصوصا بعد تقديم وزير الخارجية ورئيس التيار الوطني الحر جبران باسيل اقتراحه قانونا انتخابيا يجمع بين نظامي النسبي والأكثري وفق حسابات تتوافق مع تطلعات التيار، ورأى فيها البعض محاولة إلغاء لهم وتهدف إلى المس باتفاق الطائف والعودة بلبنان إلى ما قبل العام ١٩٧٥. وإذا لم يتم التوافق على قانون جديد، سيواجه المجلس النيابى مشكلة التمديد للمرة الثالثة، أو الحل، والدخول في فراغ نيابي وتشريعي، وهو الأمر الذي سيشل حركة حكومة الحريرى الذى قيل عنها إنها حكومة مؤقتة لإجراء الانتخابات.

قانون الستين

القانون الانتخابي صدر في العام ١٩٦٠ وأجريت عليه تعديلات فى ٢٩ سبتمبر ٢٠٠٨ بعد الموافقة عليه بالمجلس النيابي، وهو القانون الذى أجريت على أساسه الانتخابات النيابية الأخيرة فى ٧ يونيو ٢٠٠٩، وقد اعتمد هذا القانون على تقسيم الدوائر الانتخابية بصورة مشابهة لقانون الانتخابات التى عمل به عام ١٩٦٠ والمعروف بقانون الستين، بالإضافة إلى احتواء القانون على إصلاحات أخرى مثل إجراء الانتخابات بجميع الدوائر فى يوم واحد بدلاً من أن تجرى خلال أربعة أسابيع متتالية، إلا أن القانون لم يأخذ بالإصلاحات التى اقترحتها اللجنة الوزارية المشكلة لدراسة قانون الانتخاب حيث إنه لم يقر تخفيض سن الاقتراع إلى ١٨ عاماً وأبقى على سن ٢١، وألغى كذلك إقرار الورقة الموحدة للمرشحين التى يفترض أن تقلص من احتمالات التزوير، كما رفض إعطاء العسكريين حق المشاركة بالتصويت وذلك لإبعاد الجيش عن الانقسامات الداخلية. كما أن القانون أرجأ مشاركة المغتربين بالتصويت إلى الانتخابات المقبلة. ويسعى لتغيير القانون الحالى المبنى على قانون الستين، كل من حزب الله، وحركة أمل، والموارنة، وكان تغيير القانون الانتخابى أحد الشروط التى وضعها حزب الله للموافقة على عودة زعيم تيار المستقبل سعد الحريري رئيسا للوزراء وقبل به. ومع ارتفاع وتيرة المعارضة لمشروع القانون المختلط لأنه لا يراعي المعايير الموحدة ، شددت كتلة المستقبل على تمسكها بصيغة قانون الانتخاب المختلط ، وعلى وجه الخصوص بالمشروع الذي توافقت عليه مع اللقاء الديموقراطي والقوات اللبنانية . ويؤكد نائب رئيس مجلس النواب فريد مكاري ، أن أي مشروع قانون للانتخابات لا يعتمد وحدة المعايير والمنطق مصيره الفشل، حتى لو وافقت عليه كل القوى السياسية الممثلة في الحكومة، ومعها حزب الكتائب وغير الكتائب من خارج الحكومة، فكيف إذا لم تتفق هذه القوى؟». وأوضح أن ما يهمه هو التوصل إلى اتفاق على قانون يتوافر حوله إجماع وطني، ولا يدعو إلى قانون محدد. ويسعى الموارنة بمن فيهم رئيس الجمهورية العماد ميشال عون، ورئيس حزب القوات اللبنانية سمير جعجع، ورئيس حزب الكتائب سامى الجميل، مع حزب الله، ورئيس مجلس النواب نبيه بري، إلى تغيير قانون الانتخاب لضمان حجم تمثيل الطوائف فى المجلس النيابي، وإن كان الحريرى موافقا على تغيير القانون فإن زعيم الدروز وليد جنبلاط يعارضه، ولكن لابد من الاتفاق على قانون انتخاب لإجراء الانتخابات النيابية المؤجلة منذ عام ٢٠١٣، حيث تم التمديد للمجلس النيابى الحالى مرتين، تنتهى آخرها فى مايو المقبل.

> الرئيس اللبناني أعلن تفضيله الفراغ في البرلمان على إجراء الانتخابات وفق «الستين»

خوف وقلق

وقد عبر الحزب التقدمي الاشتراكي وكتلته البرلمانية بزعامة وليد جنبلاط بصوت عال عن هذا الخوف، منتقدا بشدة ما يتم تداوله من تقسيم للدوائر ونظم الاقتراع التي لا تتناسب مع الواقع اللبناني الحالي. كما أبدت أوساط مقربة من رئيس البرلمان نبيه بري امتعاضها من تحبيذ رئيس الجمهورية الفراغ في البرلمان ما لم يكن «قانون الانتخاب وفق رغبة الرئيس وتياره»، إضافة إلى تعبير حزب الكتائب وشخصيات سياسية مستقلة عن مواقفها الرافضة لأي صيغة انتخابية لا تأخذ بعين الاعتبار الإجماع الوطني. ويقول أمين السر العام في الحزب التقدمي الاشتراكي ظافر ناصر إن اتفاق الطائف حدد آلية الإصلاح في لبنان ومنها قانون الانتخاب، «وهو ملزم لكل اللبنانيين». ويضيف في تصريحات صحفية «أما القول بأن الإصلاح يبدأ بقانون انتخابي وفق النظام النسبي في ظل نظام طائفي ومذهبي، فهذا ليس إصلاحا بل استهدافا له»، مؤكدا «لسنا ضد قانون انتخابي جديد شرط أن يكون عادلا للجميع». ويتابع ناصر «أما إذا كان البعض يريد تعديل اتفاق الطائف فليقل ذلك بصراحة للبنانيين»، مستدركا أن «الدستور ملزم للجميع وعلينا الالتزام به». ويسعى الراغبون فى تغيير قانون الانتخابات إلى قانون جديد على أساس النسبية مما يجعل من لبنان دائرة واحدة، ويضمن صحة التمثيل لكل الطوائف فى كل المناطق اللبنانية، وفى حال إقرار القانون ستشهد الحياة السياسية اللبنانية ولأول مرة تشكيل مجلس شيوخ موازيا لمجلس النواب.

ويهدف قانون النسبية إلى إلغاء الطائفية السياسية تمهيدا إلى اعتماد نظام سياسى لايعتمد على حصص الطوائف اللبنانية العديدة ، والتى تشمل المسيحيين بكل مذاهبهم والمسلمين بكل مذاهبهم، بينما انقسم الساسة اللبنانيون داخل الموالاة والمعارضة بين مؤيد ومعارض للقانون، حيث يسود جو من الخوف على حصص الطوائف المعترضة على القانون حسب ماسوف تسفر عنه التحالفات المستقبلية بين الطوائف المختلفة. ونظرا لخوف الموارنة من زيادة حصة المسلمين على نصف عدد النواب فى قانون النسبية ،فإنهم اقترحوا مايعرف بالقانون الأرثوذكسى الذى رفضته الأطراف غير المسلمة حيث إنه يقلل من فرصتها بالفوز، ويقول مراقبون إن رئيس مجلس النواب نبيه برى يدرك مخاوف كل الأطراف، ويدرك أن جعل لبنان دائرة انتخابية واحدة يواجه صعوبات عديدة فى ظل الانقسام الطائفى الذى يعيشه لبنان منذ سنوات كثيرة.

المكتب السياسي لـ«تيار المستقبل»، أكد عقب انه سيكون على أهبة المشاركة في الانتخابات النيابية، في أية مواعيد تحددها الحكومة اللبنانية، ووفقاً لأي قانون يجري التوافق عليه ويتم إقراره في المجلس النيابي». وشدد على «وجوب الابتعاد عن الاستنسابية في طرح المعايير، واعتماد آليات انتخابية وتقسيمات ادارية تلتزم قواعد العيش المشترك بين اللبنانيين، وتوفر شروط التوافق على قانون، لا يحجب المنافسة في مناطق معينة ليحصرها في مناطق اخرى، ولا يكون عرضة للطعن بعد دورة انتخابية واحدة". وأشار عضو كتلة المستقبل النائب عمار حوري في تصريح له إلى أن «هناك تواصلا مع الجميع وتارة لقاءات ثنائية، وثلاثية أو رباعية ولا استبعاد لأحد ولقاء بعبدا هو حلقة من حلقات التواصل الكثيف للوصول إلى قانون انتخاب جديد والأمور لم تحسم بعد». واعتبر النائب حوري أن «كلام رئيس الجمهورية ميشال عون هو للحث في محاولة للضغط باتجاه إنجاز قانون جديد وهذا أمر جيد إذا تمكنا من إمكانية التوصل إلى قانون جديد». بدوره، قال عضو تكتل التغيير والإصلاح النائب ناجي غاريوس في تصريح له: «إن عدم الاتفاق على قانون جديد للانتخاب يعني أننا نتجه إلى المجهول»، مشددا على أن «هذه المسألة لا يمكن اعتبارها انتكاسة للعهد الجديد من منطلق أن من يتحمل مسؤوليتها الفرقاء وليس رئيس الجمهورية الذي يقف على مسافة واحدة من الجميع».

ـ إرباك سياسي

التوجس من إنتاج قانون انتخابي دون توافق وطني أو "الفراغ"، أحدث إرباكا سياسيا ينذر بمزيد من الانقسام اللبناني ما لم ينل إعداد القانون الجديد توافقا وطنيا. ويقول المحلل السياسي إبراهيم بيرم إن كل الأطراف لم تقدر بعد على التوصل إلى صيغة لقانون الانتخاب. ويضيف بيرم إن هناك طرحا لصيغة قانون مختلط يجمع بين الأكثري والنسبي، وقد سقطت هذه الصيغة نتيجة الاعتراض عليها.ويرى أن لبنان اليوم أمام خيارين لانتخابات البرلمان المقبل "إما قانون نسبي شامل أو على أساس أكثري". ويستبعد بيرم التوافق على القانون الانتخابي وفق النسبية، معربا عن اعتقاده بأن البلاد تتجه نحو قانون انتخابي يكون من وحي قانون الستين مع تعديلات طفيفة في تقسيم الدوائر. وحول تفضيل الرئيس عون الفراغ على العودة إلى قانون الستين، يقول بيرم إن «هذا التهديد أعاد خلط الأوراق، ولكن لا أعتقد أن الرئيس قادر على تحمل الفراغ، وليس بمقدوره أيضا أن يتحمل عدم إجراء انتخابات أو فرض قانون أمر واقع». ■

صوت عُمان في الوطن العربي

الوطن

AL WATAN

Voice Of Oman In The Arab World

يومية ـ سياسية ـ جامعة

تأسســـت عـام ١٩٧١م

السبت ٧ من جمادى الأولى ١٤٣٨ هـ ـ الموافق ٤ من فبراير ٢٠١٧م ـ العدد: (١٢٢٢٥) ـ السنة الـ ٤٧ صاحب الامتياز المدير العام رئيس التحرير: **محمد بن سليمان الطائي** www.alwatan.com alwatan@omantel.net.om SATURDAY 4 February 2017 - NO: (12225) - VOL47

مواقيت الصلاة

	فجر	شروق	ظهر	عصر	مغرب	عشاء
مسقط	٥:٢٩	٦:٤٦	١٢:٢٦	٣:٣٨	٦:٠١	٧:١٣
صلالة	٥:٤٠	٦:٥٤	١٢:٤٣	٤:٠٠	٦:٢٦	٧:٣٥

الجريدة تحوي آيات قرآنية وأحاديث نبوية يرجى عدم اساءة استخدامها

درجات الحرارة

	مسقط	صلالة	السيب	خصب	البريمي	عبري	صحار	الرستاق	نزوى	سيق	جبل شمس	صور	مصيرة	هيما	ثمريت
العظمى	٢٤	٢٧	٢٤	٢١	٢٢	٢٤	٢٤	٢٥	٢٦	١٥	١٢	٢٨	٢٦	٢٩	٢٨
الصغرى	١٨	٢٣	١٨	١٢	١١	١٤	١٥	١٥	١٢	٠٨	٥	١٩	١٩	١٢	١٦

هاتف :(١٤٤٣)

لمعرفة آخر اخبار الطقس اتصل برقم١١٠٢

الرجال يتفوقون على النساء فى السمنة المفرطة

■ برلين ـ د ب أ: كشف تقرير حديث للجمعية الألمانية للتغذية أن ٥٩٪ من الرجال الذين تتراوح أعمارهم بين ١٨ و٦٥ عاما يعانون من السمنة المفرطة.

وأظهر التقرير- الذي نشرت نتائجه أمس الجمعة في مدينة بون الألمانية أن نسبة النساء اللاتي تعانين من السمنة المفرطة في نفس الفئة العمرية بلغت ٣٧٪.

وتبين من خلال التقرير أن الرجال المسنين، هم الأكثر معاناة من السمنة المفرطة، حيث يكتسب وزن ٢ر٧٤٪ منهم العديد من الكيلوجرامات في نهاية حياتهم المهنية، مقابل ٣ر٥٦٪ من النساء.وعزت متحدثة باسم الجمعية سبب زيادة الوزن إلى عدم ممارسة الكثير من الأفراد للنشاط الحركي، وليس فقط تناولهم مقرمشات ومشروبات تحتوي على سعرات حرارية عالية.وأشارت المتحدثة إلى تطور إيجابي لدى أطفال المدارس، موضحة أن التقرير أظهر تراجعا في أعداد الأطفال أصحاب الوزن الزائد.

ويعتبر الوزن مفرطا- وفق الجمعية- اذا بلغ مؤشر كتلة جسم الشخص ٢٥ أو أكثر. ويتم حساب مؤشر كتلة الجسم بقسمة الوزن بالكيلوجرامات على مربع الطول بالمتر. ■

٧ قتلى في انهيار مبنى سكني بالصين

■ بكين ـ العمانية: ذكر مسؤولون محليون أمس أن سبعة أشخاص تأكدت وفاتهم ونقل اثنان آخران إلى المستشفى بعد يوم من انهيار مبنى سكني بالقرب من مدينة «وينتشو» الصناعية شرق الصين ،

وكان جزء من مبنى مكون من خمسة طوابق قد انهار حوالي الساعة الثامنة صباح الخميس في بلدة باي تشانج جي حيث دفن أفراد أسرتين طبقا لما ذكرته وكالة أنباء الصين الجديدة «شينخوا».

وفي الليلة الماضية انتشل عمال الانقاذ أحد الناجين من وسط الانقاض وعثروا على خمس جثث إضافة إلى انقاذهم امرأة صباح أمس الجمعة حسب «شينخوا» حيث تم إجلاء ٥٨ شخصا يعيشون في المنطقة القريبة. ■

هل تخفف الإبر الصينية ألم المغص عند الرضع؟!

■ ستوكهولم ـ وكالات: توصلت دراسة أجريت في السويد إلى أن العلاج بالإبر الصينية يمكن أن يخفف من صراخ الأطفال الرضع، الذين يعانون من ألم المغص.

لكن خبراء بريطانيين قالوا إنه لا يمكن استخلاص نتائج من دراسة صغيرة مثيرة للجدل، أُجريت على ١٤٧ رضيعا تتراوح أعمارهم بين أسبوعين وثمانية أسابيع.

وعلى الرغم من أن المغص لا يسبب أضرارا صحية، إلا أن رعاية رضيع يعاني المغص أمر مثير للقلق والإحباط.

ويحدد موقع الخدمات الصحية الوطنية البريطانية عدة طرق للتعامل مع الرُضَّع الذين يعانون من المغص، ليس من بينها الإبر الصينية.

ويصيب المغص، والذي يسبب نوبات شديدة من الصراخ للطفل، واحدا من بين كل خمسة رضع. وعادة ما يزول ببلوغ الرضيع عمر ستة أشهر.

ولا يعرف سبب المغص عند الرضع على وجه الدقة، لكنه قد ينتج عن عسر الهضم أو الغازات، أو حساسية الأمعاء الغليظة بسبب لبن الأم أو اللبن الصناعي.

وفي الدراسة، التي نشرت في دورية «بي إم جا» الطبية، بعنوان «الإبر الصينية في الطب»، قسَّم باحثون من جامعة لوند السويدية الرضع الذين يعانون من المغص إلى ثلاث مجموعات، تعرضت مجموعتان منهم لأشكال مختلفة من الحد الأدنى من الوخز بالإبر الصينية، بينما لم تتعرض المجموعة الثالثة لذلك.

ووخزت المجموعة الأولى من الرضع بإبرة واحدة بعمق ثلاثة ملليمترات لثوانٍ قليلة، بينما وخزت المجموعة الثانية بخمس إبر لمدة ٣٠ ثانية.

وأجريت التجربة مرتين أسبوعيا على مدار أسبوعين، وطُلب من أمهات الأطفال تدوين ملاحظات مفصلة عن مدى تكرار وفترة صراخ الأطفال.

وانخفضت فترة الصراخ الشديد في المجموعات الثلاثة من الأطفال، لكن الباحثين وجدوا أن المجموعتين اللتين تعرضتا للوخز بالإبر الصينية قد انخفض صراخهم بمعدل أسرع قليلا.

وتقول الطبيبة كايسا لانجرين، المشرفة على الدراسة بكلية الطب في جامعة لوند، إن الأطفال لم يصرخوا أبدا خلال أكثر من نصف مدة التجربة، وصرخوا فقط لأكثر من دقيقة خلال ٣١ جلسة، من بين ٣٨٠ جلسة علاج.

وقالت لانجرين إن أمهات الأطفال الذين يصرخون لأكثر من ثلاث ساعات يوميا، لمدة تزيد على ثلاثة أيام في الأسبوع، يجب عليهن أن يجربوا استبعاد لبن الأبقار من غذاء أطفالهن، قبل البحث عن حلول أخرى مثل الإبر الصينية.

لكن البروفيسور إيدزارد إرنست، الأستاذ المتقاعد في مجال الطب التكميلي بجامعة إكستر البريطانية، يقول إنه لا يمكن استخلاص أية نتائج عن الآثار العلاجية للإبر الصينية من تلك الدراسة.■

■ الجليد يغطى نهرميريتز في شرق ألمانيا ا.ف.ب

احذر المسكنات وأنت مصاب بالتهاب الجهاز التنفسي

■ تايبيه ـ وكالات: حذرت دراسة حديثة، من أن مسكنات الألم الشائعة، قد تزيد من خطر الإصابة بالنوبة القلبية، عندما يتناولها الأشخاص أثناء إصابتهم بالتهابات الجهاز التنفسي.

الدراسة أجراها باحثون في مستشفى جامعة تايوان الوطنية، ونشروا نتائجها، اليوم الجمعة، في دورية «الأمراض المعدية» العلمية، بحسب وكالة «الأناضول».

وللوصول إلى نتائج الدراسة، تابع الباحثون حالة ١٠ آلاف من المرضى الذين نقلوا إلى المستشفى بسبب إصابتهم بنوبة قلبية، خلال فترة مدتها ٧ سنوات في تايوان بين ٢٠٠٥ و٢٠١١.

وكان الهدف من الدراسة، هو التحقق من تأثير أدوية البرد والأنفلونزا، والأدوية المضادة للالتهاب في حالة إصابة الأشخاص بعدوى الجهاز التنفسي الحادة، وعلاقة ذلك بمخاطر الإصابة بالأزمات القلبية.

واكتشف الباحثون وجود ارتباط قوي بين الإصابة بنوبة قلبية عند تناول مسكنات الألم أثناء وجود عدوى الجهاز التنفسي الحادة، حيث زاد ذلك من خطر الإصابة بالنوبة القلبية بمعدل ٣,٤ أضعاف..■

نفوق كلب بوليسي إثر ضربة شمس في أستراليا

■ سيدني ـ د ب أ: صار كلب بوليسي في أستراليا أحدث ضحايا درجات الحرارة اللاهبة التي اجتاحت أجزاء من شرقي البلاد اليوم الجمعة، حيث نفق الكلب جراء تعرضه لضربة شمس بعد مطاردة لص سيارات في ولاية كوينزلاند شمالي البلاد.

وقالت الشرطة إن (واكو)، وهو كلب من فصيلة «جيرمان شيبرد» /الراعي الألماني/ يبلغ من العمر ثماني سنوات، كان يطارد مجرما فر ركضا من سيارة مسروقة في «ديسبشن باي»، شمالي بريسبان، ولاحظ مدربه أن أقدام الكلب باتت غير مستقرة، وهي علامة مبكرة على الإجهاد جراء درجات الحرارة المرتفعة .وقُدمت للكلب المياه ونُقل إلى عيادة بيطرية مجاورة، لكنه نفق بعد ذلك بساعات قليلة إثر فشل جهود من أجل خفض درجة حرارة جسده وتعويض ما فقده من سوائل. ■

الكيماويات السامة تلوث ثلث أغلفة الوجبات السريعة

■ واشنطن ـ رويترز: لا تشتهر الوجبات السريعة بفوائد صحية.. أضف إلى ذلك أن دراسة أميركية جديدة أشارت إلى أن حتى طرق تعبئتها وتغليفها ربما تكون ضارة بالصحة.فقد وجدت الدراسة أن ثلث عبوات وأغلفة الوجبات السريعة تحتوي على مواد كيماوية مثل البولي فلورو ألكيل والبيرفلورو ألكيل وهي مواد تجعلها مقاومة للبقع ومانعة لتسرب الماء وغير قابلة للالتصاق.

والمشكلة أن هذه المواد الكيماوية مرتبطة أيضا بزيادة خطر الإصابة بأنواع معينة من السرطان وباضطرابات هرمونية وبارتفاع الكوليسترول وبالسمنة ونقص المناعة كما توصلت دراسات على الإنسان والحيوان.

وقال لوريل شيدر قائد فريق البحث وهو من معهد سايلانت سبرينج في نيوتن بولاية ماساتشوستس «دراستنا هي أشمل تقييم لمدى انتشار استخدام المواد الكيماوية التي تحتوي على الفلور في أغلفة الوجبات السريعة بالولايات المتحدة وبأنواع الأغلفة التي يرجح بقوة أنها تحويها.»

وأضاف «وجدنا أن ما يقرب من نصف الأغلفة الورقية - على سبيل المثال أغلفة الشطائر والبرجر والعبوات المستخدمة لحلوى الكوكيز والمعجنات - تحتوي على كيماويات تحوي الفلور وكذلك حوالي ٢٠ في المئة من عبوات الورق المقوى كعبوات البطاطا (البطاطس) والأطعمة المقلية.»ولا يوجد البولي فلورو ألكيل أو البيرفلورو ألكيل في البيئة الطبيعية لكنها كيماويات مصنعة تستخدم منذ عقود في منتجات عديدة بدءا بأغلفة الطعام وحتى الملبوسات وأوعية الطهي المضادة للالتصاق ومواد إطفاء الحرائق. ويمكن أن يتعرض الناس لهذه المواد من خلال الاستخدام المباشر لها أو عبر الهواء أو الطعام أو الماء. ■

■ صياد جابوني يحمل سمكة ضخمة للبيع على شاطئ ليبرفيل. رويترز

الأرق يزيد فرص التعرض للأزمات الربوية

■ أوسلو ـ العمانية: حذرت دراسة طبية نرويجية من أن الأرق يضاعف من فرص التعرض للإصابة بالأزمات الربوية في مراحل البلوغ. ويصيب الربو ما يقرب من ٣٠٠ مليون شخص في جميع أنحاء العالم في ظل تنامي تأثير عوامل خطر رئيسية مثل التدخين السمنة وتلوث الهواء.

وقال الدكتور بن برومبتون أستاذ الأمراض الصدرية بجامعة العلوم والتكنولوجيا النرويجية خشخص في العاصمة «أوسلو» إن الدراسة أظهرت أن الأشخاص الذين يعانون من الأرق المزمن يصبحون أكثر عرضة بنحو ثلاثة أضعاف لمخاطر الإصابة بالربو مما يعد مؤشرا مهما للتغييرات في الجسم الناجمة عن الأرق التي تتراكم لتؤدي إلى آثار ضارة أشد على الشعب الهوائية. ■

أطباء تغذية يحذرون من الطهو بالزيت النباتي

■ نيويورك ـ العمانية: حذر علماء تغذية أمريكيون من اتباع نظام غذائي غني بالزيوت النباتية أو الطهو بها لأنها قد تعرض مستخدميها للإصابة بالأمراض العصبية والخرف.

ونقلت وكالة انباء الشرق الأوسط ان الأبحاث الجديدة الناشئة ان الزيت يتسبب أكثر من غيره في مضاعفة التراسبات على خلايا المخ تمهيدا لزيادة فرص الإصابة بالأمراض العصبية الخطيرة في الوقت الذي شهد فيه منتصف القرن العشرين تزايد قلق الأميركيين إزاء تضاعف معدلات الإصابة بأمراض القلب بسبب تزايد معدلات استهلاك الدهون المشبعة من الزبدة والقشدة لصالح الزيوت النباتية. وقد أكدت دكتورة التغذية كاترين شاناهان بجامعة نيويورك خطأ هذه النظرية الفادح لإغفالها التأثير الضار للزيوت النباتية أيضا.. ■

أسباب تمنعك من التبرع بالدم

■ القاهرة وكالات: التبرع بالدم له شروط، فلا يمكنك إذا رغبت التبرع بالدم أن تتوجه لأقرب مكان وتتبرع دون معرفة حالتك الصحية والجسدية، فهناك حالات لا تكون مناسبة لذلك، والتى يحددها الموقع الرسمى لمركز «NHS» البريطاني وهي: إذا كنت تخضع لفترة علاج من مرض ما أو عقب الجراحة.

في حالة الحمل وعقب الولادة والرضاعة، إذا كنت تعانى من بعض الأمراض الخطيرة مثل السرطان والإيدز أو فيروسات الكبد الوبائية بي وسي وأ.

لو كنت مصابا بنزلة برد مصاحبة لسعال ببلغم فانتظر حتى الانتهاء من العلاج إذا كان وزنك أقل من ٥٠ كيلو ، لو كان سنك أقل من ١٧ سنة.

عقب تتناول بعض الأدوية مثل المضادات الحيوية.

إذا كنت مريضا بالسكري فيجب أن يكون مستوى السكر مضبوطا. ■

«آلهة حية» سابقة في نيبال تعود إلى حياتها البشرية

■ كاتماندو ـ د ب أ: ترتدي تشانيرا باجراتشاريا ملابس التخرج وقبعة أنيقة وتبدو مثلها مثل المئات من الطلاب الآخرين المتجمعين في حفل في جامعة خاصة بوسط نيبال.إلا أن الشابة ٢١ عاما، التي ترتدي نظارة طبية وتخرجت في نوفمبر الماضي وحصلت على شهادة في إدارة الأعمال وتواصل حاليا دراستها للحصول على شهادة ماجستير في إدارة الأعمال، كان يعبدها آلاف الأشخاص وتُحمل على عربات مذهبة خلال المهرجانات في مدينة باتان القديمة جنوب كاتماندو.

وكان عمر باجراتشاريا بالكاد ست سنوات عام ٢٠٠١ عندما تم اختيارها كـ«كوماري» وتعني العذراء بالنيبالية، وهي جزء من تقليد يعود لقرون تُعبد فيه البنات ما قبل سن البلوغ باعتبارها آلهة حية.وتحظى الكوماري بتقدير كل من الهندوس والبوذيين باعتبارها تجسيدا للإلهة الهندوسية «تاليجو».

وتظل «الإلهات الحية» في منازلهن أو في المعابد، حيث يواجهن روتينا يوميا مرهقا يتضمن طقوسا دقيقة تبدأ بوضع كحل ثقيل للعينين تليه صلوات ثم فيض لا ينتهي من الزائرين الطامحين إلى الحصول على البركات. وعلى خلاف بنات سنها، فإن الكوماري تعيش طفولة بعيدة عن الطبيعية.

ويعبد المخلصون الآلهة الحية. وبعضهم يطلب حتى أن تلمس قدم الصغيرات جبهاتهم طلبا للبركة.

وتشكل الفتيات اللاتي تتراوح أعمارهم بين ثلاث وأربع سنوات من مجتمع «نيوار» من السكان الأصليين في كاتماندو فئة الآلهة الحية المحتملة. ويمكن للوالدين إرسال بناتهم إلى الكهنة الهندوس للنظر في أمرهن. ■

■ صورة لامرأتين تطعمان مجموعة من البجع على شاطئ سوبو في بولندا رويترز

أكياس الشاي.. قنبلة موقوتة؟!

■ برلين ـ وكالات: يبدو أن أكياس الشاي الأسود التي تستعمل بشكل واسع عالمياً ليست بالأمان الذي نعتقده. فقد حذرت مجموعة من العلماء الألمان من أنها تحتوي على مواد مضرة بصحة الإنسان حتى إنها قد تسبب السرطان.حيث توصلت دراسة قام بها باحثون من جامعة «إمبراليد» الألمانية إلى أن أكياس الشاي تلك تحتوي على مواد قد تسبب السرطان.

وأظهرت تلك الدراسة بحسب ما نقلته صحيفة الحياة عن دورية «ساينس ديلي»، أن جميع أنواع الشاي التي شملتها الدراسة وتضم ٦ أنواع، ٣ منها من الشاي الرخيص و٣ من الشاي الباهظ الثمن، أظهرت أنها تضم على الأقل ٤ أنواع من المبيدات الحشرية. ووجدت ما لا يقل عن ١٠ أصناف من هذه المواد الضارة في نوع واحد من الشاي.■

استخدام البول في تسميد النباتات بباريس

■ باريس ـ وكالات: وضعت السلطات في باريس وعاءان للتبول تستخدمان في الوقت ذاته لتسميد النباتات عضويا، بالقرب من محطة «غار دي ليون» للسكك الحديدية بالعاصمة الفرنسية.

ويأمل مصممو هذا النوع من الأوعية في تشجيع الرجال على التبول بطريقة صحية بالقرب من المحطة، التي تعد مكانا مظلما يشتهر بالتبول فيه علانية.

وإذا نجحت الخطة ستُنفذ على نطاق أوسع في محطات أخرى في فرنسا.

وسيتبول الرجال في الهواء الطلق في الجزء الأمامي من الوعاء، ماسيساعد النباتات على النمو.

وثُبت الوعاءان، ولونهما أحمر، أعلى حاويتين بهما قش ونشارة خشب، ليتكون داخلهما السماد العضوي ■

طبعت بمطابع الوطن العمانية

Printed at AL WATAN AL OMANEYA Printing Press