صوت عُمان في الوطن العربي

الوطن

AL WATAN
Voice Of Oman In The Arab World

يومية ـ سياسية ـ جامعة
تأسست عام ١٩٧١م

٢٤ صفحة السبت ٣ من ربيع الأول ١٤٣٨ هـ. الموافق ٣ من ديسمبر ٢٠١٦م. العدد: (١٢١٦٢). السنة الـ ٤٦ صاحب الامتياز المدير العام رئيس التحرير: محمد بن سليمان الطائي www.alwatan.com SATURDAY 3 December 2016 - NO: (12162) - VOL46 ٢٠٠ بيسة

يوم التطوع ٥ ديسمبر

محليات
■ المواطنون بالمنافذ الحدودية يشاركون دولة الإمارات الفرحة بعيدها الوطني

الاقتصادي
■ تسويق القطرية تستأنف بيع مكثفات الحقول في فبراير

٤٦ عاما .. وعد وعطاء

ثقافة وفن
■ عدد من شعراء السلطنة يحيون أمسية شعرية وطنية في بركاء

قضايا
■ المصالحات صناعة سورية بامتياز

أبك
التخابات المجالس البلدية
25 ديسمبر 2016
alwatanoman

بتكليف من جلالة السلطان .. ابن علوي يشارك في مؤتمر حماية التراث الثقافي

■ مسقط ـ العمانية: بتكليف سام من لدن حضرة صاحب الجلالة السلطان قابوس بن سعيد المعظم – حفظه الله ورعاه – يترأس معالي يوسف بن علوي بن عبد الله الوزير المسؤول عن الشؤون الخارجية وفد السلطنة للمشاركة في أعمال مؤتمر القمة الدولي لحماية التراث الثقافي المهدد بالخطر الذي سيعقد في العاصمة أبوظبي بدولة الإمارات العربية المتحدة الشقيقة اليوم.■

■ تفاصيل.....ص٢٢

خام عمان يتجاوز ٥١ دولارا ومخاوف اتفاق «أوبك» تهبط بأسعار النفط

■ مسقط ـ عواصم ـ وكالات: بلغ أمس سعر نفط عُمان تسليم شهر فبراير القادم (٥١٫٤٥) دولار أميركي. بحسب ما أفادت بورصة دبي للطاقة، يأتي ذلك فيما هبطت أسعار النفط، بفعل مخاوف بشأن ما إذا كان كبار المنتجين سيطبقون اتفاقا بين منظمة البلدان المصدرة للبترول (أوبك) وروسيا لتقليص الإنتاج، في الوقت الذي اتجه فيه المستثمرون إلى جني الأرباح. ■

■ البقية.....ص١٠
■ تفاصيل.....«الاقتصادي»

التراث هوية ونهوض للإنسانية

■ فيما وضعت السلطنة منذ بدايات النهضة المباركة من الحفاظ على التراث أساسًا لانطلاق مسيرة التنمية، تحرص السلطنة أيضًا على المشاركة في جهود حماية التراث العالمي إيمانًا منها بأن الحفاظ على هذا التراث مرتبط باستمرار مسيرة تقدم الإنسانية.

ويتجلى حرص السلطنة على التراث باعتباره عنوانًا للهوية العمانية في الجهود الحثيثة التي تبذلها السلطنة للحفاظ على المواقع التراثية وتنظيم المعارض ليس داخل السلطنة فحسب، بل في خارجها أيضًا وذلك لتعريف العالم بإسهامات الحضارة العمانية في مسيرة التطور الإنساني.

وتبين الكلمة السامية التي وجهها حضرة صاحب الجلالة السلطان قابوس بن سعيد المعظم ـ حفظه الله ورعاه ـ إلى الدورة الـ٣٣ للمؤتمر العام لمنظمة الأمم المتحدة للتربية والعلم والثقافة ـ اليونسكو ـ بمناسبة مرور ستين عامًا على إنشاء المنظمة، النهج العماني في الحفاظ على التراث.■

المحرر

■ البقية ..... ص ١٠

■ سفير السلطنة والأمير إدوارد وفريق المستكشفين لدى افتتاح المعرض

«عبور الربع الخالي» يحكي مغامرات الرحالة والمستكشفين

■ لندن ـ العمانية: افتتحت الجمعية الجغرافية الملكية البريطانية بمقرها في لندن أمس معرضا بعنوان «عبور الربع الخالي ١٩٣٠ – ٢٠١٥». تحت رعاية سعادة الشيخ عبدالعزيز بن عبدالله الهنائي سفير السلطنة المعتمد لدى المملكة المتحدة. وعلى هامش افتتاح المعرض ألقى المستكشف البريطاني مارك إيفانز محاضرة حول رحلته التي بدأت من شوارع صلالة واستغرقت ٤٩ يوما قطع خلالها ١٣٠٠ كيلومتر. ■

■ البقية.....ص١٠

آمال ببرامج تدريبية لأصحاب «سند»

مسقط ـ «الوطن»:

■ أشار عدد من أصحاب مكاتب «سند» التقاهم «الوطن الاقتصادي» إلى ضرورة عمل دورات تدريبية للموظفين، بحكم أنهم لا يملكون الخبرات الكافية والكفاءة اللازمة، وتكثيف التواصل بينهم وبين الجهات المعنية خصوصًا في حالة صدور قرارات جديدة، ليكون أصحاب المكاتب على اطلاع عليها. ■

■ البقية.....ص١٠
■ تفاصيل.....«الاقتصادي»

أداء جيد لمؤشر سوق مسقط

مسقط ـ «الوطن»:

■ أنهى مؤشر سوق مسقط للأوراق المالية أمس آخر جلسات الأسبوع على ارتفاع بلغت نسبته ١٫٨ بالمائة ليغلق عند مستوى ٥٥٩٠ نقطة مقارنة مع مستوى ٥٤٨٧ نقطة في جلسة أمس الاول وهو ما يعادل ١٠٣ نقاط مدعوما بالأداء الجيد لجميع القطاعات الرئيسية. ■

■ تفاصيل.....«الاقتصادي»

إزالة حيازات غير قانونية بالدقم

متابعة ـ مبارك الحرسوسي:

■ قام فريق الإزالة الفورية بالمديرية العامة للبلديات الإقليمية وموارد المياه بمحافظة الوسطى وعدد من أعضاء الفريق من شرطة عمان السلطانية ووزارة الإسكان بإزالة ١٠ حيازات غير قانونية بولاية الدقم. ■

■ تفاصيل.....ص٤

١٦٨ ترخيصا لإدارة المواد الخطرة في ٢٠١٥

■ بلغ عدد تراخيص إدارة المواد الخطرة العام الماضي ١٦٨ ترخيصا بينها ٤ فقط لإغراق مواد صلبة في البيئة البحرية، وفق ما أوضحت إحصائية صادرة عن وزارة البيئة والشئون المناخية. وبينت الإحصائية أن إجمالي عدد الزيارات الميدانية للمشاريع والمنشآت ومحطات الرصد البيئي بلغت ١١١٩ زيارة، فيما بلغ عدد الشكاوى وتجاوزات التفتيش والرقابة البيئية ٩ تجاوزات شاملة الشكاوى والمخالفات والإنذارات. ■

■ تفاصيل.....ص٤

٠٫٣٪ نسبة انتشار فقر الدم المنجلي بالسلطنة

نزوى ـ من سالم السالمي:

■ قال الدكتور رفعت عبدالله الصادق أخصائي أمراض باطنية ومسئول فريق مرض فقر الدم المنجلي بمستشفى نزوى: إن نسبة انتشار المرض في السلطنة حوالي ٠٫٣٪ من إجمالي عدد السكان، كما يحمل العامل الوراثي المسبب للمرض(الجين) حوالي ٦٪ من مواطني السلطنة. ■

■ تفاصيل.....ص٣

تعليمات للإرهابيين بقتل أي مدني يحاول الخروج

الجيش السوري يعيد الاستقرار لمناطق واسعة من أحياء حلب الشرقية

■ الجيش السوري يمشط أحد أحياء مدينة حلب الشرقية عقب إعادة الأمن والاستقرار بها واستعادتها من الإرهابيين الصورة من ا ف ب

دمشق ـ «الوطن» ـ وكالات:

■ يقترب الجيش السوري من الحسم في جبهة شرق حلب حيث واصل التقدم بعد أن سيطر على أكثر من نصف الأحياء الشرقية التي كانت تحت سيطرة المسلحين، فيما أفاد الإعلام الحربي السوري بأن المسلحين في أحياء حلب الشرقية، يتلقون تعميمًا من قادة الفصائل على أجهزة الاتصال العسكرية المشفرة بقتل أي مدني يحاول الخروج من الأحياء. ■

■ البقية.....ص١٠
■ تفاصيل ص١١

ليبيا: غارات أميركية متواصلة بسرت وتوقعات بقرب انتهاء المعركة

■ سرت ـ وكالات: أعلن المركز الإعلامي لعملية البنيان المرصوص أن القوات الحكومية تمكنت من التقدم في حي الجيزة البحرية بمدينة سرت، وفتحت ممرات لخروج مدنيين كان يستخدمهم «داعش» دروعًا بشرية. وذلك على وقع غارات أميركية متواصلة على مواقع «داعش» في المدينة وانتشار جنود أميركيين في ليبيا. ■

■ البقية.....ص١٠
■ تفاصيل.....ص١٢

القوات العراقية تستعيد أكبر أحياء شرق الموصل ومحاولات «داعشية» شرسة لمنع تقدمها

■ بغداد ـ وكالات: أعلنت القوات العراقية أمس استعادة حيا كبيرا شرق مدينة الموصل، مشيرة إلى أنها اقتربت من جسر استراتيجي داخل المدينة. يأتي ذلك على وقع محاولات «داعشية» شرسة لمنع توغل القوات العراقية داخل المدينة. وأوضحت القوات العراقية أنها استعادت حي الزهور من قبضة تنظيم داعش الإرهابي، مشيرة إلى أنها كانت تحاصر مسلحي التنظيم في الحي منذ أيام عدة، وحي الزهور هو أكبر أحياء الجانب الشرقي من الموصل، التي تعد ثاني كبريات المدن العراقية. ■

■ البقية.....ص١٠

■ نازحون عراقيون فارون من المعارك الدائرة في شرق الموصل رويترز

إيران تعتزم الرد على تمديد العقوبات الأميركية

■ طهران ـ وكالات: أعلنت إيران أن قرار الكونجرس الأميركي تمديد العقوبات المفروضة عليها عشر سنوات أخرى يعتبر انتهاكا للاتفاق النووي الذي أبرم العام الماضي، متوعدة برد «مناسب». وقال المتحدث باسم وزارة الخارجية برهام قاسمي «كما صرح مرارا عدد من كبار المسؤولين الإيرانيين، فإن القرار الأخير الذي أقره مجلسا النواب والشيوخ بتمديد العقوبات المفروضة على إيران يتعارض مع الاتفاق النووي». وأضاف أن «إيران أثبتت التزامها بالاتفاقات الدولية، ولكنها سترد بالشكل المناسب على جميع الأوضاع». وصوت مجلس الشيوخ بأغلبية ٩٩ صوتا الخميس وبدون اعتراض اي عضو على تمديد العقوبات. ■

■ البقية.....ص١٠

بدء تنفيذ «سد وادي العفلي» للتغذية الجوفية بضنك

■ آليات تشرع بتنفيذ مشروع بناء السد

■ ضنك ـ العمانية: بدأت الشركة المنفذة لمشروع إنشاء سد وادي العفلي بولاية ضنك بمحافظة الظاهرة أعمالها الإنشائية بعد أن أنهت جميع الإجراءات الفنية والإدارية تحت إشراف وزارة البلديات الإقليمية وموارد المياه. ويأتي هذا المشروع بمبادرة كاملة من قبل الأهالي في الولاية بما يعود بالنفع العام على المواطنين وتبلغ التكلفة الاجمالية للمشروع ١٤٨ ألف ريال عماني ويبلغ طول السد ١٠٥ أمتار وبارتفاع ٨ أمتار ومركز عبور المياه بارتفاع ٦ أمتار. وتم اختيار موقع السد على وادي العفلي باعتباره موقعا مناسبا سيعمل على تغذية مياه الأفلاج والآبار بالمنطقة التي أصبحت تعاني من شح المياه وتبلغ المدة الزمنية لإنجاز المشروع ١٢ شهرا. وقد تم اعتماد مواصفات السد من قبل وزارة البلديات الاقليمية وموارد المياه التي حرصت ان يكون انشاء السد مطابقا للمواصفات الفنية لتحقيق أكبر استفادة منه. ■

«تفاؤل وأمل» يوعي المجتمع بخطورة المخدرات

■ راعي الحفل يطلع على محتويات معرض المخدرات المتنقل

العامرات ـ من عبدالله الجرداني:

■ احتفلت ولاية العامرات أمس بتدشين حملتها التوعوية لمخاطر المخدرات والمؤثرات العقلية على المجتمع بانطلاق فعاليات الملتقى الثقافي الأسري في متنزه الولاية والذي حمل شعار «تفاؤل وأمل». تضمن حفل افتتاح الملتقى تدشين شعار فريق التوعية عن مخاطر المخدرات والمؤثرات العقلية بعدها تم استعراض نتائج الدراسة الميدانية والتي أجريت على مجتمع الولاية. ■

■ تفاصيل.....ص٢

«فتح» تفتح الترشح في هيئاتها القيادية

■ القدس المحتلة ـ وكالات: أعلنت حركة فتح الفلسطينية أمس، فتح باب الترشح لعضوية الهيئتين القياديتين في الحركة، وهما اللجنة المركزية والمجلس الثوري. ■

■ تفاصيل.....ص١٢

آراء اليوم

- رأي الوطن .. مبادرات «تنفيذ» و«البليد».. خطوات للنهوض بالسياحة
- العائدون من الموت «١»
- وغادر فيدل «هافانا»، أرملة بلا معيل
- عَودٌ على بدء.. دعم المقاوَمة، ومقاوَمةُ التَّطبيع
- «فتح» البدايات...و«فتح» الأوسلوية ومؤتمرها

في اجتماع المجلس البلدي بظفار

مناقشة تنظيم عمل المطاعم والمقاهي وتسمية المخططات السكنية في عوقد وصحلنوت بصلالة

صلالة . من سعيد الشاطر :

■ عقد صباح أمس المجلس البلدي بمحافظة ظفار اجتماعه الدوري العاشر لهذا العام برئاسة سعادة الشيخ سالم بن عوفيت بن عبدالله الشنفري رئيس بلدية ظفار رئيس المجلس البلدي لمحافظة ظفار وذلك بقاعة الاجتماعات الرئيسية بالمجلس.

بحث المجلس خلال هذا الاجتماع مجموعة من المواضيع المتعلقة بتطوير الجوانب التنموية والخدمية بالمحافظة ، إلى جانب التصديق على محضر اجتماع المجلس السابق والاطلاع على الإجراءات المتخذة لتنفيذ توصيات وقرارات المجلس التي خرج بها اجتماع المجلس رقم(٢٠١٦/٩)، إلى جانب استعراض توصيات لجان الشؤون البلدية بولايات المحافظة المختلفة، واللجان الفرعية بالمجلس. حيث ناقش المجلس توصية لجنة الشؤون البلدية بولاية صلالة بشأن ضرورة تعزيز المراكز الصحية في كل من منطقتي السعادة وصلالة الغربية بكوادر إضافية لمعالجة نقص الكادر الطبي والمساعد خاصة أيام العطل والأجازات الرسمية ، وأهمية فتح المركز الصحي في منطقة عوقد على مدار ٢٤ ساعة لتخفيف الازدحام والضغط على المستشفيات والمراكز الصحية الأخرى. وعملاً باختصاصات المجلس بشأن اقتراح تطوير الحدائق والمتنزهات وأماكن الترفيه، بحث المجلس البلدي توصية لجنة الشؤون البلدية بولاية صلالة والمتعلقة بأهمية تشغيل وإدارة المرافق التي أنشأتها وزارة السياحة بولاية صلالة في أسرع وقت ممكن ، ودراسة استثمارها بشكل أفضل.

وفي إطار متصل استعرض المجلس توصية لجنة الشؤون البلدية بولاية مرباط والمتعلقة بالمواقع المقترحة من قبل اللجنة الفنية الفرعية لمحاجر الكسارات والرخام والكروم ، كما ناقش المجلس البلدي توصية لجنة الشؤون البلدية بولاية سدح بشأن إقامة النسخة الرابعة من مهرجان سدح للتراث وذلك بهدف التعريف بتراث الولاية وما تزخر به من تنوع تراثي وثقافي وسياحي.

واستعرض المجلس في اجتماعه العاشر لهذا العام أهم التوصيات التي خرجت بها اللجان الفرعية بالمجلس حيث وقف المجلس على أهم ما خرج به اجتماع لجنة الشؤون القانونية الثاني لهذا العام من توصيات والتي كان من أبرزها أهمية تنظيم عمل المطاعم والمقاهي الواقعة داخل الأحياء السكنية وتحديد فترات عملها حسب النظم واللوائح المنظمة لذلك ، وفي ذات الإطار استعرض المجلس توصيات الاجتماع المشترك للجنتي الشؤون العامة ولجنة الشؤون القانونية بالمجلس حول تسميات المخططات السكنية في عوقد وصحلنوت بولاية صلالة.

إلى جانب ذلك استعرض المجلس توصيات لجنة الشؤون الصحية والاجتماعية والبيئية بالمجلس والمتخذة في اجتماعها الأول لهذا العام بشأن المواضيع المحالة للجنة للبحث والدراسة و من أبرزها انتشار ظاهرة سكن العزاب والعمالة الوافدة وسط الأحياء السكنية و حماية الحوض الجوفي المائي من التلوث إلى جانب التأثير البيئي لمحاجر الحجر الجيري بعدونب ومنطقة روية بثمريث على السكان وأشجار اللبان والحياة الفطرية بتلك المناطق وقد اتخذ المجلس البلدي العديد من التوصيات المناسبة بشأن المواضيع المدرجة بجدول أعمال اجتماعه العاشر بما يخدم العمل البلدي والصالح العام للمحافظة. ■

■ المجلس البلدي بظفار ناقش عددا من الموضوعات واتخذ بشأنها التوصيات المناسبة من المصدر

■ راعي الحفل والحضور

تحت شعار .. «أمل وتفاؤل»

ملتقى العامرات الأسري الأول يؤكد على أهمية توعية المجتمع بخطورة المخدرات

العامرات . من عبدالله الجرداني :

■ احتفلت ولاية العامرات أمس الأول بانطلاق فعاليات ملتقى العامرات الأسري الأول تحت شعار «تفاؤل وأمل» بمنتزه العامرات حيث ركز الملتقى على أهمية توعية المجتمع بخطورة المخدرات والمؤثرات العقلية على الفرد والمجتمع وذلك تحت رعاية سعادة حمد بن سليمان الغريبي وكيل وزارة البلديات الإقليمية وموارد المياه لشؤون البلديات الإقليمية بحضور سعادة الشيخ الدكتور يحيى بن سليمان الندابي والي العامرات وعضوي مجلس الشوري ممثلي الولاية وأعضاء المجلس البلدي وعدد من المسئولين والمدعوين ، حيث يهدف تنظيم الملتقي إلى نشر ثقافة الوعي الصحي لدي المجتمع ومعالجة الظواهر السلبية التي تعاني منها المجتمعات كظاهرة انتشار آفة المخدرات إضافة إلى إيجاد متنفس آخر للأسر والعائلات وقضاء أوقات مفيدة تكسبهم المزيد من القيم والمعارف. تضمن الحفل تدشين شعار فريق التوعية عن مخاطر المخدرات والمؤثرات العقلية بالعامرات بعدها استعرض الدكتور خلفان المبسلي نتائج الدراسة الميدانية حول آفة المخدرات التي أجريت من خلال الاستبيان الذي تم توزيعه على ١٥٠٠ شخص من جميع شرائح المجتمع حبث استعرض النتائج المعيارية بالأرقام ثم شاهد الجميع مادة فلمية من إعداد مكتب والي العامرات جسدت الواقع المرير الذي يعيشه المدمن وصحوته المتأخرة. بعد ذلك توالت فقرات الحفل حيث قدم الشاعران خلفان الحارثي وخليفة الفارسي قصيدتين نالت استحسان الجميع بعدها ألقي الشيخ سالم النعماني محاضرة مقتضبة حول المخدرات وما تسببه من مشاكل في المجتمع وقال: الله تعالى خلق الإنسان ليكون خليفته في الأرض فزينه بالكثير من النعم منها نعمة العقل التي تعتبر من أجل النعم فعليه أن يحافظ على عقله ويوظفه فيما يرضي الله سبحانه وتعالي وأن يبتعد عن المعاصي وعليه الدوام علي شكر الله فالإنسان يعيش بمجتمع تكثر فيه الفتن ما ظهر منها وما بطن ولعل آفة المخدرات والمسكرات من أخطر الظواهر حتى صارت المجتمعات تعاني منها لذا يجب أن تتضافر الجهود للتصدي لها وذلك بنشر التوعية بكل أنواعها حفاظا على شباب الوطن ليبقي سليما معافى ليؤدي دوره تجاه مرضاة الله. بعدها شاهد الجميع العرض المسرحي «صرخة وطن» من تمثيل نخبة من نجوم الفن بالسلطنة تتقدمهم الفنانة أمينة عبدالرسول ومن إخراج عبدالله الوهيبي تناولت المسرحية خطر المخدرات التي تفتك بالشباب وكيفية وقاية الأبناء من هذه الظاهرة .

بعد ذلك قام راعي الحفل بتكريم المشاركين والمؤسسات الراعية للملتقى بعدها شاهد راعي الحفل والحضور الفعاليات المصاحبة للملتقي والتي شملت معرضا للحرفيين تضمن المأكولات الشعبية والإكسسوارات والملابس والهدايا ومعرضا للأسر المنتجة ومعرضا لرسومات طلبة مدرسة الحارث بن خالد كما افتتحت الخيمة الصحية وما حوته من أقسام كالفحوصات الطبية المتنوعة وقسم آخر للصيدلة وقسم التوعية الصحية وما تؤدي من دور في المجتمع وقسم لصحة الأسنان وغيرها من الأقسام كما اطلع سعادته على الحافلة المتنقلة للمخدرات التابعة لشرطة عمان السلطانية وتجول بالحافلة المتنقلة للجمعية العمانية للسرطان .

وسوف تتواصل الفعاليات على مدى ثلاثة أيام تتضمن فقرات متنوعة من مسرحيات ومحاضرات توعية بالأخلاق والسلوكيات الخاطئة وأمسيات شعرية وفقرات إنشادية ويختتم الملتقى فعالياته اليوم بإقامة مسيرة المشي الصحي في الفترة الصباحية وفي المساء فقرات شعرية وتقديم الفنون الشعبية المغناة كفن الرزحة ومن ثم حفل التكريم . ■

■ راعي الحفل يتجول في المعرض المصاحب

■ مشهد من العرض المسرحي «صرخة وطن»

لجنة الشؤون البلدية بينقل تناقش ازدواجية الطريق الداخلي بحي الصوادر

■ عقدت لجنة الشؤون البلدية بولاية ينقل أمس اجتماعها الرابع لهذا العام برئاسة سعادة الشيخ سيف بن عبدالله المعمري والي ينقل بحضور أعضاء اللحنة.

استعرضت اللجنة خلال الإجتماع عددا من المواضيع من بينها التصديق على محضر الإجتماع السابق ومناقشة الردود الواردة واحتياجات بعض القرى والمناطق لخدمة رصف الطرق إضافة إلى مناقشة ازدواجية الطريق الداخلي بحي الصوادر حيث اتخذت بشأنها التوصيات المناسبة. ■

■ لجنة الشؤون البلدية بينقل خلال فعاليات الاجتماع من المصدر

■ المجلس البلدي بجنوب الشرقية خلال الاجتماع «من المصدر»

المجلس البلدي بجنوب الشرقية يناقش تسريبات شبكات المياه

صور . من عبدالله بن محمد باعلوي:

■ عقد المجلس البلدي بمحافظة جنوب الشرقية اجتماع الجلسة التاسعة لدورة الانعقاد الرابع للفترة الأولى براسة سعادة الشيخ عبدالله بن مستهيل بن سالم شماس محافظة جنوب الشرقية وبحضور أعضاء المجلس.

وقد شهد الاجتماع مناقشة كافة المواضيع المدرجة في جدول الأعمال، حيث أعتمد المجلس محضر الجلسة الثامنة واستعراض الردود الواردة من دائرة شؤون المجالس والمحاضر الواردة من لجان شؤون البلدية بالولايات.كما ناقش المجلس المواقع المتأثرة بتسربات شبكة المياه التابعة للهيئة العامة للكهرباء والمياه بولاية جعلان بني بوعلي وظهور وانتشار حشرات الدوباس في عدد من القرى التابعة لمحافظتي جنوب وشمال الشرقية واضرار تسرب المياه من برادات سيارات نقل الاسماك والازدحامات المرورية بوادي طيوي ووادي شاب اثناء العطل والاجازات الرسمية مع التوصية بأهمية متابعتهما من جهات الاختصاص. ■

حلقة تدريبية لأعضاء لجان الانتخابات البلدية بالعامرات

■ تعريف المتدربين على النظام الانتخابي والمراحل المقررة للعملية الانتخابية «من المصدر»

العامرات . من عبدالله الجرداني:

■ عقدت بولاية العامرات امس الحلقة التدريبية لأعضاء لجنتي التصويت والتنظيم لانتخابات المجالس البلدية للفترة الثانية بالولاية والتي تنظمها اللجنة الرئيسية للانتخابات بحضور سعادة الشيخ الدكتور يحيى بن سليمان الندابي والي العامرات رئيس لجنة الانتخابات بالولاية ورؤساء اللجان الفرعية ومساعديهم.

هدفت الحلقة التدريبية إلى إكساب المتدربين كافة الإجراءات قبل وأثناء وبعد العملية الانتخابية، وكذلك تأهيلهم للعمل في اللجان لتمكينهم من أداء مهامهم على قدر من الكفاءة والجودة واطلاعهم على كافة المستجدات المتعلقة بالعملية الانتخابية ليوم التصويت والمقرر لها الخامس والعشرين من ديسمبر.تضمنت الحلقة التدريبية تعريف المتدربين على النظام الانتخابي والمراحل المقررة للعملية الانتخابية والأدوار المناطة بلجنتي التنظيم والتصويت في المركز الانتخابي ويوم التصويت بالإضافة إلى تعريفهم على آليات الدعم المقدم قبل وأثناء وبعد العملية الانتخابية وتدريبهم عمليا على النظام الانتخابي المحوسب الذي ستتم من خلاله عملية التصويت في اليوم الانتخابي.

واشتمل التدريب كذلك على تعريف المتدربين على أجهزة التصويت التي تستخدم للمرة الأولى في الانتخابات بالسلطنة، وهي أجهزة إلكترونية تقوم بفرز الأصوات مباشرة بعد وضع استمارة التصويت بصندوق الاقتراع مع وجود خاصية فرز الاستمارات السليمة والتالفة حيث ستعمل الأجهزة الجديدة على تسهيل علمية الفرز للجنة الفرز باستخدام بطاقة الذاكرة التي يخزن بها كل الاستمارات الموضوعة بصناديق الاقتراع مما يسهل عملية التصويت والفرز بالمراكز الانتخابية.كما تم توضيح الكيفية التي سيتم من خلالها منح شهادة الحضور للناخبين الذين يعملون في القطاع الحكومي والخاص والتي ستكون بالنظام الالكتروني، حيث سيتم اصدار تلك الشهادات لمن ادلى بصوته فقط وليس بالطريقة التقليدية السابقة. ■

جامعة الشرقية تشارك في مؤتمر نموذج جلسات الأمم المتحدة للجامعات بالبحرين

■ شاركت مؤخراً جامعة الشرقية في مؤتمر نماذج جلسات الأمم المتحدة الثاني عشر للجامعات والذي استضافته مملكة البحرين، حيث بلغ عدد الجامعات المشاركة لهذا العام ٣٤ جامعة من داخل المملكة وخارجها.

ويعد هذا البرنامج محاكاة وإعادة تمثيل الواقع لما يحدث في جلسات الأمم المتحدة، كما أنه يتيح الفرصة لطلبة الجامعات للإلتقاء ومناقشة التحديات التي يواجهها العالم في وقتنا الحالي على مختلف الاصعدة، ويهدف هذا البرنامج الى ترسيخ فكرة أن الحوار البناء اليوم يمكن أن يوصل الى الحلول غداً، كما يكسب المشارك عدة مهارات منها فن الخطابة والتعامل مع الجمهور ومهارات التفاوض وأكتساب العديد من المعلومات عن القضايا الدولية إلى جذب الشباب نحو الاهتمام بقضايا المجتمع الدولي وتعزيز فكر تقبل الآخر ومهارات في مجال البحث العلمي وحثهم على الابداع. وتأتي مشاركة جامعة الشرقية في هذا المؤتمر بدعوة من وزارة التعليم العالي للمشاركة في هذا البرنامج وبمشاركة عدد من جامعات وكليات السلطنة. ■

لمواجهة عمليات الغش في تداول المواد الغذائية

«البلديات الإقليمية» تواصل حملات التفتيش على المحال و الأسواق بمختلف المحافظات

كتب – مصطفى بن احمد القاسم:

■ تواصل وزارة البلديات الإقليمية وموارد المياه التفتيش والرقابة الصحية على المحال التجارية والاسواق والمطاعم بغية التأكد من صحة وسلامة المواد الغذائية المتداولة في الاسواق كون ان عمليات الغش في صناعة المواد الغذائية بدأت تأخذ نوعا من الذكاء الفائق والتدليس في هذا النوع من الصناعات من خلال اضافة مواد صناعية ضارة بصحة الانسان .

وتقوم البلديات بالتفتيش والرقابة على كافة هذه المنشآت عبر القيام بالزيارات الميدانية التي ينفذها المفتشون والفنيون الصحيون وملاحظو الأغذية للعمل على تقييم الحالة الصحية والبيئية للمنشأة والتثبت من التزام أصحابها والعاملين فيها باللوائح والنظم الصحية المعتمدة وبمدى صلاحية التصاريح الصادرة لها والتقيد بكافة شروط السلامة المهنية وتقوم بالتدقيق في مواصفات الأغذية والمياه والتأكد ولذلك من عدم الغش وبيع المواد الاستهلاكية المنتهية صلاحيتها.

وعليه فقد قامت الوزارة مؤخرا بتزويد المختبر المركزي بأجهزة حديثة لتواكب التطورات السريعة في عالم الغذاء وذلك لظهور الكثير من المشاكل الغذائية والمائية و إنشاء وحدة تحليل متبقيات المبيدات في الخضراوات والفاكهة والعسل وغيرها من المواد الغذائية وتم تزويد هذه الوحدة بالكوادر الفنية المؤهلة من حملة الشهادة الجامعية تخصص علم الكيمياء بالإضافة إلى توفير أجهزة تحليلية دقيقة وسريعة كجهاز GC-MSMS و جهاز LC-MS-MS التي تصل قدرتهما على تحليل مستويات منخفضة من متبقيات المبيدات تصل إلى جزء في ترليون (ppt).

وتم تزويد المركز أيضاً بأجهزة الكشف عن الأغذية الحلال كجهاز GC-MS with Head Space للكشف عن شحوم الخنزير والكحول وتدعيم جهاز Real Time PCR بوحدة DNA Extraction للكشف عن الغش التجاري في منتجات اللحوم والدواجن والكشف عن النيروفيروس في المواد الغذائية. وخلال هذا العام (٢٠١٦م) تم تزويد المركز بأجهزة قياس متبقيات الهرمونات والمضادات الحيوية وأجهزة الكشف عن الملوثات الكيميائية (كالميلامين وغيرها من الملوثات) وهذه الأجهزة ما زالت في طور التركيب وتدريب الفنيين عليها. وهناك بعض التحاليل التي تجرى مسبقاً في المركز تم تحديثها بأجهزة أدق وأسرع وأحدث وأمناً كأجهزة تحليل السموم الفطرية (UHPLC) في التوابل والمكسرات والحليب وغيرها من المواد الغذائية وأجهزة (IC5000) لتحليل عنصر البرومت (BrO3) في المياه المعبأة .كما بدأت الوزارة في تطبيق مشروع «غذاءك أمانة» وهو مشروع للرقابة عن بعد على المنشآت الغذائية يستخدم التقنيات الحديثة في الرقابة عن طريق كاميرات ذات مواصفات خاصة مرتبطة بشبكة الإنترنت ، لتمكين المختصين من مراقبة هذه المنشآت مباشرة عن طريق الأجهزة اللوحية ، ويتم فيها رصد مراحل العمل المختلفة ، وبدأ المشروع كمرحلة تجريبية على بعض المنشآت الغذائية كالمطاعم السياحية حيث تم تركيب كاميرات في مواقع الإعداد والتحضير والطبخ وكذلك المسالخ البلدية التابعة للوزارة ومسالخ الدواجن للمساهمة في الحد من التجاوزات والسلوكيات الخاطئة في تلك المنشآت إلى جانب رفع كفاءة وقدرات الرقابة الصحية في البلديات.

وقد جاء قانون سلامة الغذاء الصادر بالمرسوم السلطاني رقم (٢٠٠٨/٨٤)ولائحة سلامة الغذاء الصادرة بالقرار الوزاري رقم (٢٠١٠/٢) لتعزيز منظومة القوانين والتشريعات الغذائية لوضع المرتكزات الأساسية لضمان السلامة الغذائية وحماية الصحة العامة وتنظيم تداول وتصنيع واستيراد المواد الغذائية بجميع أصنافها . وتعزيزاً للمنظومة التشريعية لحماية الصحة العامة بادرت الوزارة بمراجعة كافة لوائح الاشتراطات الصحية الخاصة بالمنشآت والأنشطة الغذائية وتحديثها تماشياً مع المستجدات وبخاصة على مستوى التصنيع الغذائي والأغذية المعدّلة وراثيا وتغير أنماط الاستهلاك بالمجتمع، فقد تم إصدار لوائح الاشتراطات الصحية الجديدة رقم (٢٠١٦/٢٩) الصادرة بتاريخ ١٠ فبراير ٢٠١٦ .

وعملت الوزارة على تحديث أساليب وآليات تنفيذ أعمال الرقابة الميدانية على المنشآت الغذائية وتدريب متداولي الأغذية العاملين بالمنشآت الغذائية وتوفير أجهزة التفتيش الميداني إلى جانب إصدار كتيبات إرشادية حول التفتيش الصحي.

من جانب آخر أولت الوزارة اهتماماً بالغاً بالمسالخ ومتابعة مدى جاهزيتها واستيفائها للاشتراطات الصحية المعمول بها بما يكفل تقديمها للخدمة وفق أعلى معايير السلامة والصحة وتوفير لحوم صحية خالية من الأمراض في جميع المسالخ المنتشرة والبالغ عددها حتى الآن (٤١) مسلخاً خاضعة للرقابة البيطرية من قبل المختصين ، كما تواصل الوزارة جهودها الحثيثة نحو زيادة أعداد هذه المسالخ وصيانة القائم منها. ■

■ اجهزة حديثة ومتطورة في مجال التأكد من سلامة الاغذية المتداولة في اسواق السلطنة من المصدر

تكريم المؤسسات الفائزة في مسابقة برنامج المباعدة بين الولادات بالداخلية

نزوى – من سالم بن عبدالله السالمي:

■ احتفلت المديرية العامة للخدمات الصحية بمحافظة الداخلية بتكريم المؤسسات الفائزة في مسابقة برنامج المباعدة بين الولادات لعام ٢٠١٦م بحضور الدكتور علي بن عامر الضاوي مدير عام الخدمات الصحية بالمحافظة والمعنيين بصحة المرأة والطفل بمستشفى نزوى والمؤسسات الصحية بالمحافظة. وعلى هامش المناسبة عقد قسم صحة المرأة والطفل بالمديرية العامة للخدمات الصحية لمحافظة الداخلية اجتماعه السنوي لعرض مؤشرات برامج صحة المرأة والطفل وبرنامج الفحص ما قبل الزواج لأمراض الدم الوراثية لعام ٢٠١٥م و هدف الإجتماع مناقشة الإنجازات والاحتياجات والتحديات التي تحول دون تقديم الخدمة بالشكل المرجو لإيجاد الحلول المناسبة وتوفير التسهيلات والدعم اللازم لتنفيذ البرامج بالشكل الأمثل ولضمان تقديم خدمة ذات جودة عالية للمواطنين و تكريم المؤسسات الصحية الفائزة في مسابقة برنامج المباعدة بين الولادات لعام ٢٠١٦م والتي تهدف الى رفع مؤشرات برنامج المباعدة بين الولادات بالمحافظة .

وقدمت الدكتورة أمل النبهانية رئيسة قسم صحة المرأة والطفل بالمديرية عرضا لمؤشرات برامج صحة المرأة والطفل بالمحافظة لعام ٢٠١٥م كما تم عرض مؤشرات الخدمات والانجازات والتحديات بقسم الأطفال وقسم أمراض النساء والولادة بمستشفى نزوى وعرض مؤسسات الرعاية الصحية الاولية بولايات المحافظة لمؤشرات برامج الأمومة والطفولة وبرنامج الفحص ما قبل الزواج لأمراض الدم الوراثية . ■

■ تكريم المؤسسات الفائزة في مسابقة برنامج المباعدة بين الولادات بالداخلية

■ الحضور خلال الحفل «من المصدر»

■ صور جلالة السلطان وخليفة بن زايد خلال مشاركة المواطنين في الاحتفال

رفعوا أعلام جلالة السلطان ورئيس دولة الإمارات

المواطنون بالمنافذ الحدودية يشاركون دولة الإمارات الفرحة بعيدها الوطني

■ أفراد الشرطة بالمنافذ الحدودية بالبريمي خلال توزيع أعلام الإمارات مشاركة في الاحتفالات

■ الرقصات الشعبية مشاركة من أهالي مسندم في الاحتفال «من المصدر»

■ البريمي . العمانية : شارك المواطنون في المنافذ الحدودية بولاية البريمي فرحة دولة الإمارات العربية المتحدة الشقيقة بالعيد الوطني الخامس والأربعين بحضور كبار الضباط من قيادة شرطة محافظة البريمي والمراكز الحدودية بمدينة العين ، وقد وزع موظفو المنافذ الحدودية من قيادة شرطة محافظة البريمي الهدايا وأعلام السلطنة وأعلام دولة الإمارات وصور حضرة صاحب الجلالة السلطان قابوس بن سعيد المعظم . حفظه الله ورعاه . وأخيه صاحب السمو الشيخ خليفة بن زايد آل نهيان رئيس دولة الإمارات العربية المتحدة. هذا وقد قدمت فرق الفنون التقليدية عددا من الأهازيج والشلات التي تعبر عن مدى التعاون والتلاحم بين الدولتين والشعبين الشقيقين ومدى الترابط والتلاحم الأخوي الذي يربطهما كما شاركت فرق الكشافة في هذه المناسبة وتربط ولاية البريمي ومدينة العين الإماراتية ثلاثة مراكز حدودية وهي مراكز حماسة والبريمي وخطمة الشكلة. من ناحية أخرى شارك عدد من أبناء محافظة مسندم عبر المنافذ الحدودية مع دولة الامارات أمس أفراح دولة الإمارات العربية المتحدة الشقيقة بالعيد الوطني الخامس والأربعين لقيام الاتحاد . وقدم أبناء المحافظة الفنون الشعبية مرددين عبارات التهاني بالعيد الوطني لدولة الإمارات العربية المتحدة متوشحين بأعلام السلطنة ودولة الإمارات رافعين صور حضرة صاحب الجلالة السلطان قابوس بن سعيد المعظم . حفظه الله ورعاه . وأخيه صاحب السمو الشيخ خليفة بن زايد آل نهيان رئيس دولة الإمارات العربية المتحدة وأعلام السلطنة ودولة الإمارات .. ■

٦٪ من مواطني السلطنة مصابون

مستشفى نزوى ينظم المؤتمر الوطني عن فقر الدم المنجلي

نزوى – « الوطن »:

■ نظم قسم الأمراض الباطنية بمستشفى نزوى المؤتمر الوطني عن فقر الدم المنجلي بمشاركة نخبة من المتحدثين من الأطباء والاستشاريين من مستشفى جامعة السلطان قابوس والمستشفى السلطاني ومستشفى نزوى . وقد تحدث الدكتور رفعت عبدالله الصادق أخصائي أمراض باطنية ومسئول فريق مرض فقر الدم المنجلي بمستشفى نزوى قائلا : يعتبر مرض فقر الدم المنجلى من أكثر الأمراض الوراثية شيوعا فى العالم كما أنه من الأمراض التي تتسبب فى معاناة شديدة للمريض وأسرته بالإضافة إلى الحمل الثقيل على القطاعات الصحية وتبلغ نسبة إنتشار المرض فى السلطنة حوالي ٠,٣ ٪ من اجمالى عدد السكان كما يحمل العامل الوراثي المسبب للمرض (الجين) حوالي ٦٪ من مواطني السلطنة .

وتعد محافظة الداخلية من أكثر المحافظات من حيث نسبة انتشار المرض من هذا المنطلق جاء تنظيم الجلستين العلميتين وتناولت ثلاثة محاور رئيسية وهي علاج الألم والطرق الآمنه لنقل الدم ، وإدارة أجهزة أوردة الدم بالاضافة إلى تدريب عملي على كيفية تقييم الألم وطريقة استخدام أجهزة علاج الألم وأجهزة العلاج الطبيعي المستخدمه في علاج المرض وجهاز تغيير الدم وأجهزة الأوعية الدموية . الجلسة الأولى والتي كانت محاضرتها الأولى للبروفيسور سلام الكندي أستاذ أمراض الدم بجامعة السلطان قابوس كانت بعنوان نظرة شاملة على مرض فقر الدم المنجلى ، حيث أعطى نبذة موجزة عن المرض ونسبة إنتشارة في السلطنة وما هي المستجدات العالمية حول هذا المرض أما المحاضرة الثانية فكانت بعنوان التقييم السريع لمرضى فقر الدم المنجلى عند حدوث الألم للدكتور رفعت عبدالله من مستشفى نزوى والمحاضرة الثالثة للدكتور شينموي روي أخصائي أول علاج الألم بالمستشفى السلطاني بعنوان العلاج الكافي للالم فى فقر الدم المنجلى وأختتمت الجلسة بمحاضرة قدمها محمد الشكيلي أخصائي العلاج الطبيعي بمستشفى نزوى عن دور العلاج الطبيعي في علاج ألم فقر الدم المنجلى .

■ سلام الكندي خلال تحدثه في المؤتمر «من المصدر»

أما الجلسة الثانية بدأتها الدكتورة أروى الريامي استشارية أولى أمراض الدم بمستشفى جامعة السلطان قابوس بعنوان مبررات نقل الدم لمرضى فقر الدم المنجلى تلاها الدكتور سعيد بن يحيى الكندي أخصائي أمراض الدم بمستشفى نزوى عن الجوانب التقنية في نقل الدم لمرضى فقر الدم المنجلي وأختتمت بمحاضرة عن الوصول للأوردة وأجهزة الأوردة المزروعة قدمها سعيد الغافري مدرب ومحاضر بجامعة السلطان قابوس . أما الجلسات العلمية فقد تم تقسيم المشاركين إلى ثلاث مجموعات تناوبوا على حضور ثلاث حصص تدريبية كانت الأولى حول كيفية تقييم الألم و استخدام أجهزة علاج الألم (PCA) وأجهزة العلاج الطبيعي وأشرف على المتدربين المرضات رشيدة البلوشية وكاملة ممرضات علاج الألم بالمستشفى السلطاني بمشاركة المرضة سميرة الشكيلية ومحمد الشكيلي من مستشفى نزوى أما الحصة التدريبية الثانية فكانت حول استخدام جهاز تغيير الدم قدمته المرضة سهيلة المنجية مسئولة جهاز تغيير الدم بالمستشفى السلطاني والحصة التدريبية الثالثة فكانت تدريب على الأجهزة الوريدية قدمها سعيد الغافري مدرب و محاضر بجامعة السلطان قابوس . ■

تكريم أعضاء لجنتي شؤون البلدية والسلامة المرورية بنـزوى

نزوى – « الوطن »:

■ اقيم بولاية نزوى حفل لتكريم لجنتي الشؤون البلدية والسلامة المرورية بالولاية نظير الجهود التي بذلها أعضاء اللجنتين خلال الفترة الماضية لخدمة الولاية. رعى الحفل سعادة الشيخ حمد بن سالم بن سيف الأغبري والي نزوى وذلك بفندق الديار بالولاية، وألقى سعادته كلمة ثمنّ فيها الجهود التي بذلها أعضاء اللجنتين خلال الفترة الماضية مما مان لها الأثر الملموس للعمل الدؤوب من خلال التنسيق والتعاون. وقال إنه على مدى هذه السنوات الأربع من العمل والتنسيق والتعاون بين الجميع نشعر بالرضا لما تم إنجازه ولما قدّمته هذه اللجنة من أعمال وإن كان طموحنا أكثر من ذلك لكن بكل تأكيد لمس المواطن والمُقيم جانباً من إنجازات اللجنة. وقدّم حمد بن سالم الكندي عضو لجنة السلامة المرورية كلمة شكر نيابة عن أعضاء لجنة السلامة المرورية أشاد فيها بالعمل الجماعي والمتابعة من جانب سعادة الوالي لأعمال اللجنة الأمر الذي ساهم في إنجاح عمل اللجنة وتحقيقها للأهداف المرسومة لنشر الوعي المروري بين فئات المجتمع. ■

■ تكريم أحد أعضاء لجنة السلامة المرورية «من المصدر»

ضمن مشروع عالمي للتغذية الوريدية والأنبوبية

تقييم خدمات التغذية العلاجية للمرضى بالمستشفيات المرجعية

■ قامت المديرية العامة للرعاية الطبية التخصصية، ممثلة في دائرة الخدمات الداعمة (قسم التغذية العلاجية وخدمات الاطعام) ، مؤخراً بالإشراف على المستشفيات المرجعية في مختلف محافظات السلطنة التي قامت بتنفيذ بحث حول التغذية في المستشفيات لمختلف الوحدات التابعة لها ، في الطب الباطني والجراحة وفي أمراض النساء والولادة ، والأورام والعناية المركزة وذلك تزامنا مع البحوث المقدمة من الدول المشاركة في مشروع البحث في يوم التغذية العالمي ، الذي يقام في نوفمبر من كل عام . ويعتبرمشروع البحث ليوم التغذية العالمي مشروع عالمي من المنظمة الأوروبية للتغذية الوريدية والتغذية الأنبوبية ، وذلك لتقييم خدمات التغذية العلاجية والتغذية التموينية التي تقدم بمختلف المؤسسات الصحية في جميع أنحاء دول العالم ، ومن أهداف المشروع توحيد أداة المقارنة لنواح عديدة تخص خدمات التغذية في المؤسسات الصحية ، مثل إيجاد مؤشرات يستطيع من خلالها محلل الاستبيان الاطلاع على أهم النقاط ، التي يجب أن تركز عليها المؤسسة الصحية للتطوير في مجال التغذية العلاجية كما يشمل ذلك تقييم الوحدات المختلفة مثل الأمراض الباطنية والجراحة والعظام وجناح الأورام ، وأجنحة العناية المركزة ، ويشمل الوجبات التي يتناولها والأدوية والعلاج الذي يتناوله .. وغيرها من العوامل الأخرى.

يذكر أن المشروع قد بدأ تنفيذه في مستشفيات وزارة الصحة منذ عام ٢٠١٣، بمشاركة ثلاث مستشفيات يومها فقط، أما في العام الحالي فقد شارك في بحث المشروع ١٣ مستشفى ، حيث تم التطبيق الفعلي على هذا البرنامج للمستشفيات المرجعية خلال الفترة من ١٠ وحتى ١٧ نوفمبر الحالي، وبعد ثلاثين يوماً من ادخال البيانات الكترونياً، بهدف تقييم حالة المريض التغذوية،كما سيتم ادخال البيانات مرة أخرى عن طريق العينات التي تم اختيارها لمعرفة النتائج المترتبة على خدمات التغذية العلاجية وخدمات التموين في كل مستشفى مرجعي شارك في البحث، كما تم إدخال البيانات للعينات التي شاركت في تخصص العناية المركزة بعد ستين يوماً من إدخال البيانات. ■

■ توحيد أداة المقارنة لنواحٍ عديدة تخص خدمات التغذية في المؤسسات الصحية «من المصدر»

التوجيه المهني والتربية الفكرية يطلقان البرنامج التدريبي الأول لفئة ذوي الإعاقة

■ المشاركون في فعاليات اجتماع المركز الوطني للتوجيه المهني «من المصدر»

■ عقد المركز الوطني للتوجيه المهني اجتماعا مشتركا مع مدرسة التربية الفكرية بقاعة الإجتماعات بالمركز الوطني لمناقشة البرنامج التدريبي المزمع تنفيذه بالشراكة مع المدرسة خلال الفترة القادمة ضم الاجتماع ممثلين من دوائر المركز ومعاوني الخدمة، بالإضافة إلى أخصائية التوجيه المهني بمدرسة التربية الفكرية. ويأتي البرنامج الجديد بفكرته منطلقا من التعاون بين المركز والمؤسسات التعليمية المختلفة بهدف تدريب مجموعة من طلاب ذوي الإعاقة الذهنية بالمدرسة الفكرية لإكسابهم مهارات وظيفة معاون خدمة لمدة ثلاثة أشهر بمعدل يوم واحد في كل أسبوع، حيث يؤدي المتدرب خلال فترة تدريبة جميع الأعمال والمسؤليات والمهام الوظيفية الموكلة لموظف معاون الخدمة تحت إشراف مباشر خلال فترة التدريب لتقديم الدعم والمساندة للمتدربين، مما يمكنهم بالتالي من الإستفادة من تلك المهارات في حياتهم العملية.

ويخضع المتدربون خلال فترة تدريبهم لتقييم وفق بنود محددة، يتم بعدها منح شهادة تدريبية تضاف إلى سيرة المتدرب، كما يسعى البرنامج إلى تنمية بعض المهارات الشخصية للمتدرب كتعزيز الثقة بالنفس، والقدرة على الاتصال والتواصل، وتكوين العلاقات الشخصية، واكتساب اللباقة في الحوار وغيرها الكثير من المكاسب المتوقعة من البرنامج. ■

ندوة بجمعية المرأة بصور عن العمل التطوعي وأثره على الفرد والمجتمع

صور . من عبدالله بن محمد باعلوي :

■ أقيمت بجمعية المرأة العمانية بصور ندوة للنساء عن العمل التطوعي وأثره على الفرد والمجتمع والتي تأتي ضمن الفعاليات التي تقيمها المديرية العامة للتنمية الاجتماعية بمحافظتي جنوب وشمال الشرقية احتفالاً بيوم التطوع العماني وقد تم خلال الندوة والتي شارك في تقديمها صلاح بن ربيع المخيني وحمد بن عبدالله الهاشمي من ادارة الأوقاف والشؤون الدينية بجنوب الشرقية التطرق إلى مفهوم التطوع ومجالاته وتاريخ التطوع في الإنسانية والنظرة الشرعية للتطوع مع بعض الامثلة التوضيحية عن مجالات التطوع في سلطنة عمان من خلال تقديم نبذه توضيحية عن صندوق التكافل الاجتماعي بولاية الكامل والوافي والأعمال التي قام بها وتحفيز الفرق التطوعية لتوحيد جهودهم في الأعمال التطوعية.

وضمن فعاليات يوم التطوع العماني بصور سيتم اليوم السبت تنظيم حملة تطوعية بنيابة طيوي تشتمل على تنظيف وتعديل بعض الطرق الوعرة في نيابة طيوي بمشاركة عدد من الفرق الرياضية والفرق التطوعية من الأهالي

وأخرى في وادي شاب خاصة للنساء ضافة إلى محاضره توعوية للأهالي وفي يوم الأحد ستقام حملة تنظيف للشواطئ في نيابة رأس الحد بمشاركة عدد من أبناء النيابة والطلاب والفرق التطوعية اضافة إلى توزيع مطويات وكتيبات وملصقات توعوية للتعريف بالعمل التطوعي وستختتم الفعاليات يوم الأثنين بحفل ختامي بقاعة الهناء بصور تحت رعاية سعادة الشيخ عبدالله بن مستهيل شماس محافظ جنوب الشرقية. ■

البيئة الطبيعية العمانية بيئة بكر يجب الحفاظ عليها من الهدر

المحميات الطبيعية في السلطنة شاهد على أولوية السلطنة في الحفاظ على موائل الطبيعة

خلال العام الماضي

إصدار ٥٧٥ تصريحا بيئيا و ٧٥٤١ لمواد كيميائية و ١١١٩ زيارة لرصد المواد الخطرة

أوضحت إحصائيات وزارة البيئة والشئون المناخية لعام ٢٠١٥م أن إجمالي التصاريح البيئية الممنوحة بلغت ٥٧٥ تصريحاً شاملة التصاريح المؤقتة والمبدئية والنهائية كما بلغ عدد تصاريح المواد الكيميائية ٧٥٤١ تصريحاً للتعامل مع المواد الكيمائية الخطرة، بينما بلغ التجاوزات الكيميائية ٨ مخالفات فيما بلغ عدد الشكاوي (٢٩) شكوى وعدد المخالفات (٥٩) مخالفة وعدد الإنذارات (٢١) إنذاراً وقد بلغ إجمالي عدد الزيارات الميدانية للمشاريع والمنشآت ومحطات الرصد البيئي ١١١٩ زيارة وبلغ عدد تراخيص إدارة المواد الخطرة الصادرة من الدائرة (١٦٨) ترخيصا بينما كانت تراخيص إغراق مواد صلبة في البيئة البحرية ٤ فقط ، وبلغ عدد الشكاوي وتجاوزات التفتيش والرقابة البيئية ٩ تجاوزات شاملة الشكاوى والمخالفات والإنذارات كما بلغ إجمالي عدد التراخيص التجارية والصناعية والطبية للمواد المشعة ١١٧٦ ترخيصا فيما بلغ عدد المخالفات ٥٤ مخالفة ، ولا وجود لأي بلاغات وشكوى خلال العام ٢٠١٥م.

■ تنظيف الشعاب المرجانية

■ وأوضحت الإحصائيات أن إعداد وتنفيذ الخطة الوطنية لحماية البيئة ومكافحة التلوث وإجراء التقييم البيئي للمشاريع المختلفة والقيام بالزيارات الميدانية للمشاريع التنموية والسياحية ومشاريع البنية الأساسية مهم جدا لمعرفة مدى ملاءمتها من الناحية البيئية، بعد ذلك يتم إصدار التراخيص البيئية لتلك المشاريع .

ويأتي تنفيذ الإستراتيجية الوطنية لحماية البيئة من مخاطر الإشعاع وما يصاحب ذلك من الحاجة إلى تحديث اللوائح والقوانين البيئية المعنية بالحماية من الإشعاع وقياس مستوى الإشعاع في مختلف الأوساط البيئية، هو ما تدأب على عمله دائرة الحماية من الإشعاع في الوزارة، وذلك من خلال منظومة حديثة من محطات الإنذار المبكر لرصد الإشعاع، بالإضافة إلى مراقبة المواد المحتوية عليها وإصدار التراخيص التي تنظم عمليات استخدام وتخزين المواد المشعة في السلطنة، وقد بلغ إجمالي عدد التراخيص التجارية والصناعية والطبية للمواد المشعة ١١٧٦ ترخيصا .

وتعتبر حماية بيئة السلطنة والسكان من مخاطر التعرض للإشعاع هو من أولويات وزارة البيئة والشؤون المناخية ، وما يصاحب ذلك من الحاجة إلى تطوير منظومة الأجهزة والمحطات الخاصة بنظام الإنذار المبكر لرصد الإشعاع فقد قامت وزارة البيئة والشؤون المناخية بإعداد مشروعين في هذا الخصوص.

في إطار تحديث نظام الإنذار المبكر لرصد الإشعاع في السلطنة، والذي يحتوي على تحديث ثماني محطات حقلية لرصد الإشعاع موزعة على عدد من محافظات ومناطق السلطنة المختلفة، أما المشروع الثاني: فقد تم البدء في مشروع توسعة نظام الإنذار المبكر لرصد الإشعاع بإضافة عدد أكبر من محطات رصد الإشعاع ليغطي محافظات السلطنة. تعتمد طريقة عمل أجهزة مشروع تحديث نظام الإنذار المبكر لرصد الإشعاع الذي تم تركيبه على أن كل محطة من محطات النظام تحتوي على مجسات لرصد أشعة جاما ومعالج البيانات ومرسل البيانات بالإضافة إلى وجود خادم بيانات وغرفة تحكم مركزية بالوزارة، وذلك لمراقبة وعرض معدلات الرصد التي يتم الحصول عليها من محطات الرصد الحقلية لمقارنتها بالحدود المسموح بها بالإضافة إلى متابعة وضع أجهزة الرصد. كذلك فإن خادم البيانات مزود بجهاز إنذار يقوم بالاتصال هاتفيا بالهواتف المحمولة الموجودة لدى المختصين بالوزارة في حالة وجود ارتفاع لمعدلات الإشعاع في منطقة الرصد عن حدود مستوى ضبط الإنذار ، ومن خلال النتائج التي تم الحصول عليها لمعدلات الرصد منذ تحديث النظام فإنه يتضح بأن النظام الذي تم تركيبه يعمل بشكل جيد كما أن النتائج التي تم الحصول عليها تقل بكثير عن حدود مستوى ضبط الإنذار.

جدير بالذكر أن بعض من المحطات الحقلية قد تم تركيب عدد (٢) مجس لرصد الإشعاع بها (داخلي وخارجي) تفصلهما مسافة، وذلك من اجل مقارنة معدلات الإشعاع بين المجسين بالإضافة إلى اختبار قوة تحمل المجسات الخارجية لدرجات الحرارة.

مشروع توسعة نظام الإنذار المبكر لرصد الإشعاع

وينقسم هذا المشروع إلى مرحلتين (الأولى) تقديم الخدمات الاستشارية لتوسعة نظام الإنذار المبكر لرصد الإشعاع (الثانية) تركيب وتشغيل نظام الإنذار المبكر لرصد الإشعاع، حيث وقعت الوزارة يوم ٧ يوليو ٢٠١٥م مع شركة إنترناشيونال سيفتي ريسيرش الكندية الإتفاقية الخاصة بتنفيذ المرحلة الأولى لمشروع توسعة نظام الإنذار المبكر لرصد الإشعاع في السلطنة وتشمل المرحلة الأولى من المشروع المذكور على دراسة لتحديد مواقع جديدة لتركيب محطات النظام مع الأخذ في الاعتبار المواقع القائمة حالياً لتقوم الوزارة باختيار الأنسب منها، حيث تشمل الدراسة جميع محافظات السلطنة بما في ذلك الجزر، وذلك لتقديم أفضل مواقع للرصد، بحيث تكون المواقع المقترحة مقيّمة ومرتبة على حسب الأولوية والأفضلية وان العدد المتوقع للمواقع الجديدة بين (١٤ و ١٨موقعا).

كذلك فإن المرحلة الأولى من المشروع سوف تشتمل على إعداد المواصفات الفنية لأجهزة النظام وتصميم المحطات وتقديم المواصفات وإعداد وثيقة المناقصة كاملة للمرحلة الثانية من المشروع الخاص ببناء وتركيب وتشغيل وصيانة محطات الإنذار وتوفير خدمات الإشراف على برنامج التشغيل والصيانة والضمان وتوفير التدريب للموظفين بحيث يجب أن تكون معايير التصميم الأساسية وفقا لأحدث المعايير الصادرة عن الوكالة الدولية للطاقة الذرية لشبكات النظام المبكر.

كما تسعى الوزارة من خلال إستراتيجية إدارة المواد الكيميائية والتي تقوم بها دائرة المواد الكيميائية إلى تشديد الرقابة على عمليات استيراد وتصدير تلك المواد، وتسجيل المتعاملين معها، وإصدار التصاريح اللازمة لتلك المواد مع تصنيف خطورتها وتحديث قوائم المواد الكيميائية المحظورة والمقيدة بشدة وتقييم مخاطرها على صحة الإنسان والبيئة . ■

إنجازات بيئية

■ استطاعت السلطنة تحقيق الكثير من الإنجازات البيئية مستفيدة من الانفتاح العالمي على الاهتمام بالبيئة فقامت السلطنة على مدار سنوات النهضة المباركة بالتعاون مع العديد من المنظمات الدولية في كل المجالات البيئية مستفيدة من خبراتها المتعددة في رسم خريطة بيئية للسلطنة تستند على الإرث الكبير الذي تزخر به السلطنة من مفردات البيئة والطبيعة البكر التي تنتشر في طول البلاد وعرضها .

وقد نتج عن هذا التعاون الكثير من المبادرات الدولية والمحلية بالاهتمام بالبيئة وتقنين أوضاع البيئة عن طريق حماية هذه البيئة واستغلال مفرداتها المختلفة في عمل المحميات الطبيعية وحماية الموائل المختلفة ، سواء عن طريق تربيتها أو رعايتها مثل رعاية السلاحف أو الغزلان أو المها العربية وغيرها من الموائل التي أنتجت مشروعاتها وأصبحت لها محمياتها الطبيعية التي يفخر بها كل عماني في مجال الحفاظ على البيئة من الهدر .

كما أن القوانين الدولية في مجال البيئة أفادت السلطنة كثيرا في الحفاظ الغلاف الجوي عن طريق منع المواد الكيماوية المضرة بالبيئة واستبدالها بالمواد غير الضارة ، بل إن الاتفاقيات أتاحت للسلطنة التعاون مع دول العالم أجمع في الحفاظ على بعض الموائل وترسيخ التعاون مع هذه الدول من أجل تتبع هذه الموائل مثل مشروع السلاحف والتي تتعاون العديد من دول الجوار وغيرها في ملء سجلات هذه الحيوانات ورصدها أينما ذهبت وولت .

كل هذه الإنجازات البيئية بفضل التعاون الجاد والقيادة الواعية لأهمية الحفاظ على هذه البيئة من الهدر ، بل إن موافقة وزارة البيئة والشئون المناخية على أحد المشروعات يعتبر شرطا أساسيا للحصول على رخصة مزاولتها مما يعطي التنمية المستدامة التي تنشدها كل دول العالم الأولوية في مشروعاتنا الاستثمارية والحفاظ على البيئة والموائل الطبيعية للأجيال القادمة وصيانتها من أجل بيئة أفضل للجميع . ■

المحرر

■ أحد المحاجر في السلطنة والتي يصدرها لها تصاريح بيئية

إزالة ١٠ حيازات غير قانونية بالدقم

متابعة . مبارك الحرسوسي :

■ قام فريق الإزالة الفورية في محافظة الوسطى برئاسة سعيد بن محمد بن سيف الحارثي المدير العام المساعد بالمديرية العامة للبلديات الإقليمية وموارد المياه بمحافظة الوسطى وعدد من أعضاء الفريق من شرطة عمان السلطانية ووزارة الأسكان بإزالة ١٠ حيازات غير قانونية بولاية الدقم تمثلت في مناطق الولاية ومركز المدينة (صاي) بعد أن استنفذت جميع الإجراءات القانونية من قبل لجنة الإزالة الفورية وإعطاء المدعين للتملك مهلة كافية لإحضار المستندات التي تثبت تملكهم، حيث تمت التعامل معها بالإزالة التامة والفورية كإزالة العديد من الغرف والأسوار والمساكن الخشبية (الصندقة).وأوضح سعيد بن محمد الحارثي رئيس الفريق: ان الفريق ماضٍ قدماً لإزالة جميع الحيازات غير المستوفية مستندات التملك، حيث إن هذه الحيازات تعد مخالفة قانونية لقانون التملك، كما ناشد جميع المواطنين الذين قاموا بمخالفات مماثلة ولا يوجد لديهم أي إثبات رسمي أو قانوني إلى سرعة إزالة تلك المشغولات حتى لا يتعرضوا للمسائلة القانونية. ■

■ إزالة جميع الحيازات غير المستوفية مستندات التملك بالوسطى «من المصدر»

حلقة عمل تدريبية حول نظام التسجيل الالكتروني للمقررات الدراسية بتطبيقية نزوى

■ نظم مركز القبول والتسجيل بكلية العلوم التطبيقية بنزوى حلقة عمل تدريبية حول استخدام نظام التسجيل الإلكتروني للمقررات الدراسية وذلك استعداداً لقيامهم بعملية تسجيل المقررات الدراسية للفصل القادم.

قدم الحلقة سالم العزواني رئيس مركز القبول والتسجيل بالندب وحافظ الشيباني منسق بعمادة الكلية، والذي أكد على أهمية تسجيل المقررات إلكترونيا وفلسفة نظام التسجيل، كما أكد على ضرورة متابعة الإعلانات الصادرة من المركز عند تسجيل المقررات والمواعيد المحددة لكل دفعة.

بعد ذلك قدم حافظ الشيباني شرحاً عملياً عن كيفية تسجيل المقررات واستخدام الجدول الدراسي في نظام معلومات الطلاب وضرورة مراعاة رمز المقرر عند تسجيل المقررات، وأهمية الحفاظ على الرقم السري للطالب حتى لا يعبث أي طالب بتسجيلاته، وكيفية رسم الجدول الدراسي قبل البدء في التسجيل وذلك تسهيلاً للطالب على سرعة تسجيله للمقررات.

وفي ختام الحلقة تم مناقشة الجوانب المتعلقة بالتسجيل عبر نظام التسجيل الإلكتروني.

الجدير بالذكر أن مركز القبول والتسجيل يقوم بعقد حلقات عمل توعوية وتدريبية فصليا للطلبة، كما يقوم بإرسال رسائل نصية لتوعية الطلبة بأهمية التسجيل والإرشادات المتعلقة بالنظام الأكاديمي. ■

■ شرح عملي عن كيفية تسجيل المقررات واستخدام الجدول الدراسي في نظام معلومات الطلاب «من المصدر»

■ أطفال المدارس يقدمون أوبريتا غنائيا في الحفل

■ عرضة الخيل في ميدان الاحتفالات

في احتفال شعبي

منح تحتفل بالعيد الوطني الـ٤٦ المجيد

منح . من سالم بن خليفة البوسعيدي:

■ جسد أهالي ولاية منح فرحتهم بالعيد الوطني السادس والأربعين في احتفال فني وشعبي أقيم مساء أمس الأول بتقديم مجموعة من اللوحات والفقرات الوطنية التي سطرها أبناء الولاية تعبيرا عن فرحتهم بالمناسبة تحت رعاية سعادة الشيخ مسلم بن محمد بن حمد الوحشي والي منح بحضور سعادة عبدالله بن سالم الجنيبي عضو مجلس الشورى ممثل الولاية والشيوخ وجمع من المواطنين والمقيمين بالولاية وبمشاركة عدد من الجهات الحكومية والفرق الرياضية والتطوعية ، حيث اشتمل الاحتفال الشعبي الذي أقيم على ساحة ميدان الاحتفالات بالولاية على مجموعة من اللوحات والفقرات ، بدأت بدخول الفرسان إلى ساحة الميدان بمصاحبة فرق الفنون الشعبية التي قدمت فني الرزحة والعازي كما قدم فرسان نادي الشموخ للفروسية وسباق الخيل بمنح استعراضات الخيل الشيقة التي تمثلت في فن الهمبل وفن التحوريب وركض العرضة ومهارة تنويم الخيل .

■ إحدى الفرق تؤدي رقصات فن الرزحة خلال الحفل

حفل فني

كما أقيم بميدان الصافية بسوق ولاية منح الحفل الفني ابتهاجا بالعيد الوطني السادس والأربعين المجيد وتضمن تقديم مجموعة من الفقرات الفنية الوطنية التي قدمتها جمعية المرأة العمانية بمنح كما ألقى عدد من شعراء الولاية القصائد الشعرية الوطنية التي تغنت بحب الوطن وقائده المفدى حضرة صاحب الجلالة السلطان قابوس بن سعيد المعظم . حفظه الله ورعاه . وألقت الطالبة إيرين من جامعة ديك الاسترالية كلمة طلاب كلية السلطان قابوس لتعليم اللغة العربية للناطقين بغيرها عبرت فيها عن مدى تقديرها للشعب العماني لما يتمتع به من كرم الضيافة والاستقبال ودماثة الخلق وبما تمتلكه من مقومات مادية وبشرية وما يشاع بين ساكنيها من قيم التسامح وهنأت الشعب العماني على ما حظي به من اهتمام ورعاية من لدن جلالة السلطان المعظم الذي أعطى شعبه الكثير من أجل حياة كريمة وعزيزة كما تم تقديم عرض مرئي لطلبة الكلية الذين عبروا فيه عن انطباعهم وامتنانهم لعمان وأهلها ثم قدم طلاب مدرسة الشيخ محمد بن مسعود البوسعيدي الأوبريت الوطني الذي حمل عنوان « حكاية وطن» رصد فيه مؤلفه هلال السليماني مسيرة التاريخ العماني منوها بالقادة العظماء الذين توالوا على حكم عمان منذ مالك بن فهم وصولا إلى عصر النهضة المباركة بقيادة حضرة صاحب الجلالة السلطان قابوس بن سعيد . حفظه الله ورعاه . وقد جسد الأوبريت بالمشاهد التمثيلية والأشعار المعبرة والمشاهد لحظات إشراق الفجر الجديد على عمان في عام سبعين والتحول الذي أحدثه على حياة العمانيين ، واختتم الحفل بإقامة سحوبات للحضور على الجوائز المقدمة من الجهات المنظمة للحفل . ■

■ الحضور أثناء الحفل الشعبي

محكمة الاستئناف بالمضيبي تحتفل بالعيد الوطني المجيد

المضيبي . من يعقوب بن محمد الغيثي:

■ احتفلت محكمة الاستئناف بالمضيبي بالعيد الوطني السادس والاربعين المجيد برعاية فضيلة الشيخ إبراهيم بن عبدالله البوسعيدي رئيس محكمة الاستئناف بالولاية وبحضور أصحاب الفضيلة قضاة محكمة الاستئناف بالمضيبي والمحكمة الابتدائية بالمضيبي وموظفي محكمة الاستئناف بالمضيبي. اشتمل الاحتفال على كلمة معبرة بهذه المناسبة ألقاها فضيلة الشيخ حملت الكلمة في طياتها معاني الحب والوفاء لباني نهضة عمان الحديثة حضرة صاحب الجلالة السلطان قابوس بن سعيد المعظم . حفظه الله ورعاه . ومما جاء في كلمة فضيلته: أن ما تحقق في مجال القضاء والمحاكم وتطبيق القانون خلال الستة والأربعين عاماً ليدعو للفخر، وليس خفياً على أحد الإنجازات والتطورات التي تمت في هذا المجال من إنشاء للمحاكم وإعداد الكوادر القضائية والكوادر المساعدة لها وإصدار للقوانين المنظمة للعمل والقوانين المنظمة لحياة المواطنين والمقيمين والاتفاقيات القضائية والقانونية مع الدول الأخرى والجهود التي تضافرت تباعا للتحديث والتطوير والتي تكللت بصدور النظام الأساسي للدولة وإصدار قانون السلطة القضائية وإنشاء المجلس الأعلى للقضاء واستقلالية القضاء وغير ذلك. وقد تم خلال الحفل تكريم الموظفين على جهودهم التي بذلوها في سبيل الرقي بالعمل القضائي والإداري. ■

■ تكريم أحد الموظفين على جهده الذي بذله في سبيل الرقي بالعمل القضائي والإداري «من المصدر»

مركز العذيبة الصحي ينظم أسبوعاً توعوياً عن السكري

■ شرح وافٍ لمراجعي المركز عن النظام المتبع «تصوير . خميس السعيدي»

اختتم صباح امس الاول فعاليات الاسبوع التوعوي الذي نظمه مركز العذيبة الصحي بمناسبة اليوم العالمي للسكري تحت شعار «من أجلكم نقاوم السكري». حيث اشتملت الفعالية على العديد من المناشط التوعوية لمختلف فئات المجتمع، استهدفت مرتادي شاطئ ومنتزه العذيبة. حيث تم خلال الفعالية قياس سكر الدم والضغط لاكتشاف الحالات غير المكتشفة، كما تم تفعيل الجانب الترفيهي للتوعية عن طريق المسرحيات والمسابقات الصحية الى جانب التشجيع على الرياضات الشاطئية المختلفة كالمشي والسباحة، إضافة إلى فعالية لعبة كرة التنس وغيرها من الرياضات التي لها الدور الكبير في تحقيق الصحة والحفاظ على مستويات السكر، كما تم توزيع المطويات الخاصة بالسكري والمضاعفات التي يسببها للمصابين، كما تضمن الاسبوع التوعوي على عدة فعاليات توعوية لطلبة الكليات والمدارس والتركيز على الوقاية سواء لمنع الاصابة او التقليل من المضاعفات الى جانب التوعية فيما يتعلق بالتغذية الصحيحة الواجب اتباعها للجميع ومرضى السكري بصفة خاصة. وفي ختام البرنامج التوعوي تم عمل يوم مفتوح بالمركز اشتمل على كلمة للدكتورة نجاح بنت زاهر النوبية . رئيسة مركز العذيبة الصحي رحبت خلالها بالحضور والمشاركين في فعاليات الاسبوع المفتوح لليوم العالمي للسكري. وأكدت فيها على حرص المركز والقائمين فيه على الاحتفال باليوم بشكل سنوي، وقالت في كلمتها: إن الإحصائية تشير الى وجود اربعمائة مليون من سكان دول العالم يعانون من مرض السكري، بما فيهم سبعة ملايين من دول مجلس التعاون الخليجي وحوالي ١٥٪ تمثل نسبة السلطنة للمصابين بالسكري. وأضافت الدكتورة نجاح النوبية رئيسة المركز بأن جميع هذه المعدلات هي للأسف الشديد في زيادة الآن، مما يوضح بتفاقم المشكلة بالنسبة لوضع السكري على مستوى دول العالم، كما قدمت منصورة المعولية . فني اول تثقيف صحي محاضرة لزوار المركز تحدثت فيها عن مرض السكري وانواعه واسبابه، كما تم التطرق لجلسات نقاشية في اليوم المفتوح بالحديث عن التغذية مع مياء البروانيه فنية تغذية بمركز العذيبة الصحي وتقديمها شرح وافٍ لمراجعي المركز عن النظام المتبع لذلك. وعلى هامش اليوم المفتوح أقيمَ معرض صحي تثقيفي تغذوي وفحص القدم السكرية وتوزيع النشرات واجهزة لمتابعة السكر بالمنزل للافراد المستخدمين لأبرالانسولين كنوع من المتابعة لهم وتوزيع الادوات للعناية بالقدم التي يحتاجها المصاب بالحالة السكرية وهي عبارة عن الفوط لتجفيف القدم ومرآة فاحصة وكريمات لمعالجة جفاف القدم والادوات المعينة على نظافة القدمين. وفي ختام اليوم المفتوح تم تكريم خمسة من المصابين بالحالة السكرية الملتزمين بخطة العلاج سواء للوقاية والعلاج من ضمن المراجعين لمركز العذيبة الصحي. ■

شركة الشروق لخدمات الاستثمار القابضة (ش.م.ع.ع)
SHUROOQ INVESTMENT SERVICES HOLDING CO. (SAOG)

إعلان الدعوة لاجتماع الجمعية العامة غير العادية لشركة الشروق لخدمات الاستثمار القابضة

يسر مجلس إدارة شركة الشروق لخدمات الاستثمار القابضة ش.م.ع.ع دعوة المساهمين الكرام لحضور اجتماع الجمعية العامة غير العادية للشركة والمقرر عقده في تمام الساعة الثالثة من مساء يوم الخميس الموافق٢٠١٦/١٢/٢٢، وذلك بفندق بيت الحافة ، مسقط ، لمناقشة جدول الأعمال التالي :

١. الموافقة على حل وتصفية شركة الشروق للأوراق المالية ش.م.م ، وتعيين المصفي وتحديد أتعابه (حسب المرفق) .
٢. الموافقة على حل وتصفية شركة الشروق لخدمات الإستثمار القابضة ش.م.ع.ع ، وتعيين المصفي وتحديد أتعابه (حسب المرفق) .
٣. تفويض مجلس الإدارة باتخاذ الإجراءات اللازمة لتنفيذ البندين (١ ، ٢) .

ووفقاً للنظام الأساسي للشركة يحق لأي مساهم أن يفوض خطياً أي شخص آخر لحضور الاجتماع والتصويت على القرارات المتخذة نيابة عنه على أن يكون التفويض على بطاقة التفويض المرفقة بالدعوة . ويجب بالنسبة للشخص الطبيعي أن يرفق ببطاقة التفويض نسخة من البطاقة الشخصية للبالغين ، وجواز السفر للنساء والقصر الذين لا يحملون بطاقة شخصية، وبطاقة مقيم أو جواز السفر لغير العمانيين. كما يجب بالنسبة للشخص الاعتباري ، أن تكون بطاقة التفويض موقعاً عليها من أحد الأشخاص المفوضين بالتوقيع ومختومة بختم الشركة ومرفقاً بها نسخة من شهادة التسجيل في السجل التجاري ونموذج المفوضين بالتوقيع.

وفي حالة وجود أية استفسارات يرجى الاتصال بالفاضل / علي عبدالكريم عباس على رقم الهاتف: ٢٤٧٢٦٧٠٧

رئيس مجلس الإدارة — مراقب الحسابات — المستشار القانوني

مكتب وزير الدولة ومحافظ ظفار
لجنة بيع المنقولات الحكومية

إعـــلان

تعلن لجنة بيع المنقولات الحكومية بمكتب وزير الدولة ومحافظ ظفار عن اقامة مزاد علني لبيع عدد من السيارات والشاحنات والاثاث المستعمل ومواد خردة ايام الاثنين والثلاثاء والاربعاء الموافق:٥، ٦ ،٢٠١٦/١٢/٧م على النحو التالي:

١- يوم الاثنين الموافق ٢٠١٦/١٢/٥م الساعة الرابعة عصرا بساحة دائرة النقليات بمنطقة رقم (٥) لبيع السيارات المستعملة مواد خردة.
٢- يوم الثلاثاء الموافق ٢٠١٦/١٢/٦م الساعة الرابعة عصرا بساحة دائرة النقليات بمنطقة رقم (٥) لبيع السيارات المستعملة.
٣- يوم الاربعاء الموافق ٢٠١٦/١٢/٧م في تمام الساعة الرابعة عصرا في كل من:
أ- بيع الاثاث والاجهزة الكهربائية المستعملة بمقر مخازن المديرية العامة للشؤون الادارية والمالية (دائرة الشئون الادارية والمخازن) بمنطقة الصناعيات الجديدة.
ب - بيع اعمدة انارة واثاث ومنقولات مكتبية ومواد خردة عامة (بمقر ورشة دائرة النقليات ببلدية ظفار).

٤- شروط المزاد:

١. ان يدفع المشترك مبلغا وقدره (١٠٠٠) الف ريال عماني نقدا او شيكا مصدقا كرسوم اشتراك لدخول المزاد بالنسبة للسيارات والشاحنات والمعدات ومبلغ (٢٠٠) مائتي ريال كرسوم اشتراك لدخول المزاد بالنسبة للاثاث وفي حالة عدم رسو المزاد عليه سيتم اعادة المبلغ اليه بعد انتهاء المزاد.
٢. يمكن معاينة السيارات والمنقولات المعروضة للبيع حسب المواقع اعلاه ودفع رسوم الاشتراك بالمزاد خلال ساعات الدوام الرسمي بدائرة النقليات بمنطقة رقم (٥) ابتداء من يوم الخميس الموافق ٢٠١٦/١٢/١م ولن تقبل اي طلبات للاشتراك بالمزاد بعد الساعة الرابعة عصرا من يوم المزاد.
٣. يلتزم الراسي عليه المزاد بدفع القيمة نقدا او بشيك مصدق من البنك المسحوب عليه في تاريخ ومكان البيع بالمزاد.
٤. يلتزم المشتري بدفع رسوم الدلالة بواقع (٣٪) من قيمة الشراء.
٥. تباع المعروضات بحالتها الراهنة.
٦. اللجنة غير مسئولة عن اي منقولات بعد تسليمها للمشتري وعليه نقلها من موقع المزاد في موعد اقصاه (٣) ثلاثة ايام من تاريخ البيع.

والله ولي التوفيق ،،،

الوطن
الاقتصادي
BUSINESS
economy@alwatan.com.om
السبت ٣ من ربيع الأول ١٤٣٨ هـ . الموافق ٣ من ديسمبر ٢٠١٦م . العدد: (١٢١٦٢) . السنة الـ ٤٦
SATURDAY 3 December 2016 - NO: (12162) - VOL46

بنك عُمان العربي
مجموعة إدارة الاستثمار

أسعار الذهب

أوقية الذهب:
449.236 ريال عماني

أسعار الفضة

أوقية الفضة:
6.291 ريال عماني

أسعار النفط

نفط عمان 51.45 دولار
نفط مربان 51.08 دولار
النفط العربي الخفيف 53.75 دولار
النفط العربي الثقيل 49.95 دولار
نفط برنت 52.61 دولار

أسعار العملات

العملة	شراء	بيع
الريال السعودي	0.1023591	0.1026448
الريال القطري	0.1054511	0.1057373
الدرهم الاماراتي	0.1045467	0.1048218
الدينار الكويتي	1.2583975	1.2625020
الدينار البحريني	1.0185676	1.0212472

العملة	شراء	بيع
الدينار الاردني	0.5410737	0.5448627
الجنيه المصري	0.0212956	0.0215572
الريال اليمني	0.0015345	0.0015403
الدولار الاميركي	0.3840000	0.3850000
اليورو	0.4070400	0.4081770

العملة	شراء	بيع
الجنيه الاسترليني	0.4808832	0.4822125
الين الياباني	0.0033625	0.0033719
الدولار السنغافوري	0.2685127	0.2692496
الروبية الهندية	0.0056140	0.0056293
الروبية الباكستانية	0.0036641	0.0036754

سعر صرف الخميس

لجنة استشارية من ١٣ جهة حكومية وتوقع ارتفاع خدماتها لـ ٦٠ خدمة خلال المرحلة المقبلة

أصحاب مكاتب سند يأملون ببرامج تدريبية وزيادة عدد الخدمات المقدمة وسرعة إنجاز المعاملات

مسقط . «الوطن» :

أثبتت مراكز سند للخدمات وعلى مدة ١٦ عاما من نشأتها تطورا متناميا من حيث مستوى وجودة الخدمات أو من حيث ارتفاع اعدادها لتبلغ ٦٢١ مركزا حسب الاحصائيات الأخيرة وفرت حوالي ٢٠٠٠ فرصة عمل وهذه الارقام مرشحة للزيادة خلال الفترة القادمة مع توجه الحكومة لاعطاء مزيد من الخدمات الحكومية التي يمكن تقديمها عبر مراكز «سند» إيمانا بدورها وضرورة العمل على دعمها وتعزيز فرص الاستفادة منها.

■ وتأكيدا لدور مراكز سند فقد نمت عدد المعاملات المنجزة عبر مراكز سند لتصل الى ٧ ٪ في العام ٢٠١٥ مقارنة بالعام ٢٠١٤م كما بلغ عدد المعاملات المنجزة خلال العام الجاري وتحديدا حتى نهاية نوفمبر الماضي ثلاثة ملايين وسبعمائة ألف معاملة وهو مؤشر جيد يدلل على قدرة مكاتب سند لمواكبة الحركة الاقتصادية والتجارية التي تشهدها السلطنة وتلبية رغبات المستثمرين والمتعاملين من الخدمات بكل يسر وسهولة.

ويؤكد عدد من أصحاب مكاتب «سند» التقاهم الوطن الاقتصادي على الدور الكبير الذي يقومون به في تلبية احتياجات المواطنين عن طريق الخدمات التي تقدمها، وذلك من حيث طباعة ونسخ الأوراق والوثائق وتخليص بعض المعاملات، كما أن البعض الآخر يتم انجازها إلكترونياً، مما يوفر لصاحب الخدمة الكثير من الوقت والجهد بدل التردد على الوزارات.

وأشار بعض أصحاب مكاتب سند إلى ضرورة عمل دورات تدريبية للموظفين، بحكم أنهم لا يملكون الخبرات الكافية والكفاءة اللازمة، وتكثيف التواصل بينهم وبين الجهات المعنية خصوصاً في حالة صدور قرارات جديدة، ليكون أصحاب المكاتب على إطلاع عليها، ويرى البعض الآخر أن توسيع شريحة الصلاحية لمكاتب سند في بعض الخدمات، سيساهم بشكل فعال في رفع كفاءتها والنهوض بها.

في المقابل يرى بعض مرتادي المكاتب أن بعض العاملين في المكاتب غير مؤهلين، وبحاجة إلى تدريب وتأهيل في طريقة تخليص الاستمارات، وأيضاً عدم توافر الشبكة اللاسلكية في بعض الأحيان وأكدوا على أهمية اعطاء صلاحيات وأعمال أكبر لهذه المكاتب لتقوم بالادوار المأمولة منها بشكل يسير وسريع.

تقول عبير بنت عيسى البلوشية . موظفة في مكتب سند: إن الإجراءات في بعض المعاملات تتم بسلاسة وسهولة، وفي البعض الآخر هناك الكثير من الصعوبات التي نواجهها عند تخليص بعض المعاملات، من بينها نقص في بعض الأوراق عند مراجعة الجهة المعنية أو البطء في الشبكة وانعدامها في بعض الأوقات، والذي بدوره يؤدي إلى استنزاف المزيد من الوقت والمال في انجاز المعاملة.

طوابير الانتظار

وتقول فريدة بنت سليمان العامرية إحدى موظفات مكتب سند: إن المكاتب جاءت فكرتها لخدمة المواطن والمقيم، وللتغلب على مشقة طوابير الانتظار في الجهات الرسمية الخدمية، بحكم أنها متاحة في جميع الأوقات والأماكن، على غرار المؤسسات الحكومية التي يحددها وقت العمل الرسمي، لذلك ينبغي لمكاتب سند بأن يكون لها نصيب وافر من التطوير الإداري والفني، بحيث لا تقتصر أعمالها على أعمال الطباعة فحسب.

ومن بين الصعوبات التي تواجهها مكاتب سند يقول ماهر بن خلفان المعمري صاحب مكتب سند: عدم إطلاع أو معرفة بعض العملاء لبعض القرارات التي تصدرها عدة جهات معنية ينتج عنها بعض الأحيان سوء تفاهم بين العميل وصاحب المكتب، وأيضاً تأخر في بعض الطلبات كالتراخيص، وفتح السجلات الجديدة، كما أن بعض المواطنين يتذمر من بعض الخدمات لتأخرها في الرد عليه.

ويشير المعمري إلى أنه من ضمن المقترحات والجوانب التي يمكن العمل عليها لنهوض بمكاتب سند وضع خدمات سهلة ومبسطة في جميع الخدمات، بحيث إن تتم تلبية الطلب في نفس الوقت، كما أنه يفضل أن تكون الخدمات متاحة طوال اليوم ٢٤ ساعة وإعطاء الصلاحية لمكاتب سند في بعض الخدمات.

ويذكر المعمري أن موقع "استثمر بسهولة" له الدور الكبير في تلبية احتياجات المواطنين بكل خدماته التي يقدمها، ويضيف:هناك بعض السلبيات التى نواجهها ولكن الحلول دائما تكون موجودة بفضل موظفي الوزارة.

الهوية الجديدة

وتعتبر الهوية الجديدة لمراكز سند للخدمات، التي أزيح عنها الستار مؤخرا، أحد خطوات التطوير المستمر التي يقوم بها صندوق الرفد، بهدف جعل مراكز سند للخدمات تواكب التوجه نحو الحكومة الالكترونية، حيث تمثل الهوية الجديدة بعدا مؤسسيا يرفع من شأن المراكز ويزيد ثقة العملاء فيها مما يجذب إليها مزيدا من الجهات لتقديم الخدمات عبرها، وينعكس ايجابا على تلك المراكز، فتوحيد الهوية لكافة المراكز يتزامن معه تدريب مستمر، يشمل كافة المراكز ليعبر عن جودة عالية في سرعة وسرية إنجاز المعاملات، وباختصار يمكن القول إن الهوية الجديدة تعتبر نقطة تحول لتكون المراكز متواكبة مع المرحلة القادمة من استراتيجية عمان الرقمية.

وقد تزامن مع تدشين الهوية الجديدة توقيع مذكرة تفاهم مع هيئة تقنية المعلومات،والتي تؤكد على التنسيق التام بين الصندوق والهيئة المساهمة لتطوير المراكز،ووضع خطط لاستدامة المراكز بما يتواكب مع المرحلة القادمة من الخدمات المزمع إضافتها. كما تم تشكيل لجنة استشارية تتكون من ممثلين عن (١٣) جهة حكومية. حيث تعمل هذه اللجنة على إعداد الاستراتيجيات، ووضع الخطط التنفيذية المتعلقة بتطوير واستدامة مراكز سند للخدمات بما يتماشى مع توجه الحكومة الالكترونية ، بالإضافة إلى دعم مراكز سند عبر تقديم المزيد من الخدمات الإلكترونية والتي يعول عليها الكثير خلال المرحلة القادمة.

وتأتي هذه الخطوات ضمن توجه الصندوق الدائم نحو التطوير المستمر والذي يراعي أبعاد كل مرحلة، لذا فبجانب تلك الخطوات التي تسعى إلى استدامة مراكز سند في تقديم الخدمات، عبر آلية عمل واضحة وموحدة، فإن الصندوق يحرص دائما على توفير التدريب اللازم لأصحاب المراكز والعاملين بها، لمواكبة التطوير المستمر بما يضمن سرعة الانجاز بجودة عالية.

الخدمات المقدمة

وتقدم مراكز سند عدة خدمات للجهات الحكومية والخاصة وتشمل العديد من القطاعات، حيث تقدم المراكز حاليا خدمات لوزارة القوى العاملة و شرطة عمان السلطانية و وزارة الصحة و وزارة الأوقاف و الشؤون الدينية و مؤسسة عمان للصحافة و النشر و الإعلان و جريدة الرؤية ،علما وأنه جاري العمل حاليا على الربط التقني مع وزارة الزراعة والثروة السمكية وشركة كهرباء مزون لتقديم خدماتها عبر البوابة الالكترونية للمراكز، بالإضافة إلى تقديم المراكز لخدمات أخرى لوزارة التجارة والصناعة.

ومن المتوقع أن تصل الخدمات الجديدة إلى (٦٠) خدمة تقدم عبر البوابة الالكترونية لمراكز سند للخدمات خلال المرحلة المقبلة.

يعمل صندوق الرفد خلال المرحلة القادمة على تعميم الهوية الجديدة تدريجيا على كافة المراكز، مع إضافة خدمات جديدة لهذه المراكز بما يضمن ديمومتها ،وسيتم فتح استقبال الطلبات بعد اضافة الخدمات الجديدة بما يضمن عدم تأثردخل أصحاب المراكز الحاليين، ويزيد من فرص النجاح للمراكز الجديدة، وبالتالي فإن فتح باب الموافقة مرتبط بتوفير مزيد من الخدمات للمراكز، تتناسب مع عدد المراكز. ■

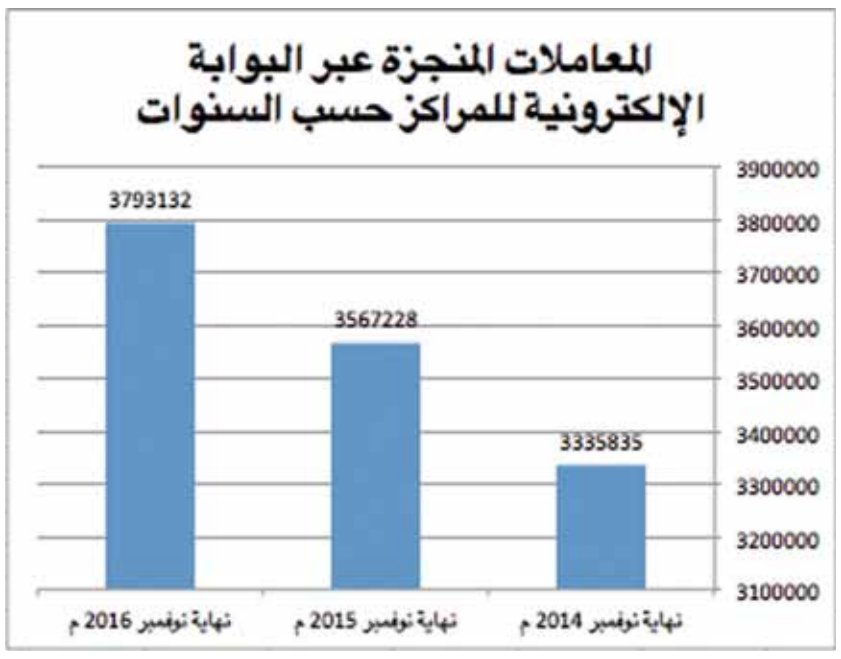

استقبال طلبات فتح المكاتب سيتم بعد إضافة الخدمات الجديدة

مصر تقبل ٦ عروض للبحث عن البترول والغاز باستثمارات ٢٠٠ مليون دولار

■ القاهرة . رويترز: قالت وزارة البترول في بيان أمس إن مصر قبلت ستة عروض للبحث عن البترول والغاز الطبيعى في ست مناطق باستثمارات أجمالية لا تقل عن ٢٠٠ مليون دولار «ومنح توقيع ٦٨,٢ مليون دولار لحفر ٣٣ بئرا.»

وأعلنت الهيئة للهيئة العامة للبترول في مايو عن مزايدة عالمية للتنقيب عن النفط في ١١ قطاعا في خليج السويس والصحراء الغربية في الوقت الذي تطمح القاهرة فيه لزيادة إنتاجها من النفط والغاز للوفاء بالطلب المحلي المتنامي على الطاقة في السنوات الأخيرة. وذكر البيان أن نتيجة المزايدة أسفرت عن «قبول ٦ عروض فى ٦ مناطق بإجمالى استثمارات حدها الأدنى ٢٠٠ مليون دولار ومنح توقيع ٦٨,٢ مليون دولار لحفر ٣٣ بئراً.»

وقال البيان إن العروض المقبولة شملت العرض المقدم من شركة بي.بي لمنطقة شمال شرق رمضان باستثمارات حدها الأدنى ٤٦ مليون دولار ومنحة توقيع خمسة ملايين دولار وحفر ثلاثة آبار والعرض المقدم من شركة أباتشى الأمريكية لمنطقة شمال غرب الرزاق باستثمارات حدها الأدنى ٦٠,٦ مليون دولار ومنحة توقيع ٣٠ مليون دولار وحفر عشرة آبار. ■

إردوغان يدعو الأتراك لتحويل عملاتهم إلى ليرة أو ذهب

■ أنقرة . رويترز: دعا الرئيس التركي رجب طيب إردوغان مواطني بلاده امس إلى تحويل ما بحوزتهم من عملات أجنبية إلى ذهب أو ليرة وقال إنه «لا خيار» آخر غير تخفيض أسعار الفائدة لتحفيز النمو وهي تصريحات ساعدت على انخفاض العملة المحلية.

وقال إردوغان في كلمة بمناسبة افتتاح ما وُصف بأنه أكبر مجمع لعرض السيارات في أوروبا «يجب على من يحتفظون بالعملات الأجنبية تحت وسادتهم أن يحولونها إلى الليرة تركية أو إلى ذهب. أقول إنه لا خيار آخر غير خفض أسعار الفائدة ولا أقول أكثر من ذلك. سنفتح الطريق أمام المستثمرين بأسعار فائدة منخفضة.» وهبطت الليرة إلى مستوى قياسي بلغ ٣,٥١٨٠ ليرة للدولار بعد تصريحات اردوغان. ■

سعر نفط عمان بـ«٤٥ ر٥١» دولار

النفط يهبط بفعل مخاوف بشأن اتفاق الإنتاج بين أوبك وروسيا وجني الأرباح

■ مسقط . العمانية . عواصم . وكالات: بلغ أمس سعر نفط عُمان تسليم شهر فبراير القادم (٤٥ ر٥١) دولار أميركي. وأفادت بورصة دبي للطاقة بأن سعر نفط عُمان شهد امس ارتفاعًا بلغ دولارًا أميركيًّا واحدًا و(٧٤) سنتًا مقارنة بسعر يوم أمس الاول الذي بلغ (٧١ر٤٩) دولار أميركي.. تجدر الإشارة إلى أن معدل سعر النفط العُماني تسليم شهر ديسمبر الجاري بلغ (٤٩) دولارًا أميركيًّا و(١٨) سنتًا للبرميل مرتفعًا (٥) دولارات أميركية و(٧٨) سنتًا مقارنة بسعر تسليم شهر نوفمبر الماضي. من جهة ثانية هبطت أسعار النفط امس بفعل مخاوف بشأن ما إذا كان كبار المنتجين سيطبقون اتفاقا بين منظمة البلدان المصدرة للبترول (أوبك) وروسيا لتقليص الإنتاج في الوقت الذي اتجه فيه المستثمرون إلى جني الأرباح بعدما لامس خام القياس العالمي مزيج برنت أعلى مستوى في ١٦ شهرا قبل يوم بعد خبر الاتفاق.

وجرى تداول العقود الآجلة لخام القياس العالمي مزيج برنت بسعر ٥٣,٥٢ دولار للبرميل بانخفاض قدره ٤٢ سنتا أو ما يعادل ٠,٧٨ بالمئة مقارنة مع سعر الإغلاق السابق. ونزل خام غرب تكساس الوسيط الأميركي ١٥ سنتا أو ما يعادل ٠,٢٩ بالمئة إلى ٥٠,٩١ دولار للبرميل. وقال جوناثان تشان المحلل لدى فيليب فيوتشرز «أرى أن تحرك السعر يعبر عن جني للأرباح بعدما قفزت أسعار النفط بنحو ١٥ بالمئة في يومين مع اتجاه السوق لإعادة تقييم اتفاق الإنتاج التاريخي هذا.

من جهة ثانية أظهر عرض تقديمي نشرته أمس شركة النفط الروسية لوك أويل أن إنتاج البلاد من الخام سيبلغ ٥٥٥ مليون طن في ٢٠١٧ و٢٠١٨ بارتفاع طفيف عن توقعات هذا العام. وبحسب العرض التقديمي فإن إنتاج روسيا النفطي سيهبط إلى ٥٥٤ مليون طن في ٢٠١٩ وإلى ٥٥١ مليون طن في ٢٠٢٠. ولم يتضح على الفور ما إذا كان العرض التقديمي قد أخذ في الاعتبار الاتفاق الذي جرى التوصل إليه في وقت سابق من هذا الأسبوع بين كبار مصدري النفط في العالم بشأن خفض الإنتاج اعتبارا من العام القادم. ومن المتوقع أن يبلغ إنتاج روسيا هذا العام ٥٤٤ مليون طن.

وقالت الشركة إن الجزء الخاص بروسيا في الاتفاق الذي جرى التوصل إليه مع منظمة البلدان المصدرة للبترول (أوبك) بشأن خفض الإنتاج يجب أن يلقى دعما من جميع الشركات. وقال «يجب أن يلقى القرار دعما من جميع شركات النفط الروسية. ■

مستفيداً من اتفاق أوبك لتخفيض الإنتاج

أميركي يكسب ثلاثة مليارات دولار خلال ٣ ساعات

■ كسب قطب الطاقة الأميركي هارولد هام الذي يملك شركة كونتيننتال ريسورسيز ، مبلغ ثلاثة مليارات دولار خلال الساعات الثلاث الأولى من تداول صباح الخميس ببورصة نيويورك ، وذلك على أثر الاتفاق الذي توصلت اليه أوبك الأربعاء في العاصمة النمساوية فيينا بشأن تخفيض انتاج النفط .

وقد ارتفعت أسهم شركة كونتيننتال في نفس البورصة بنسبة ٢٢٪ من قيمتها البالغة ١٠,٥٨ مليار دولار لتقفز إلى ١٣,٨ مليار دولار أميركي خلال ثلاث ساعات فقط .

ووفق وكالة اسوشيتد برس ، أن هارولد هام الذي يشغل حاليا منصب مستشار الطاقة للرئيس الأميركي المنتخب دونالد ترامب ، مرشح ضمن القائمة القصيرة للوزراء ليكون وزير الطاقة الأميركي المقبل في الحكومة التي سيشكلها ترامب عند تولي رئاسته في يناير المقبل .

وكانت منظمة الدول المصدرة للنفط أوبك قد توصلت في فيينا الأربعاء الى اتفاق يقضي بتخفيض انتاج المنظمة من النفط بواقع ١,٢ مليون برميل يوميا ليصبح سقف انتاجها ٣٢,٥ مليون برميل يوميا ، مما دفع أسعار النفط للارتفاع بحوالى ٩٪ في نفس اليوم . ■

تسويق القطرية تستأنف بيع مكثفات الحقول في فبراير

■ أ .ف . ب: . رويترز: قال تجار إن شركة قطر العالمية لتسويق البترول المحدودة «تسويق» ستستأنف بيع مكثفات الحقول المزالة الرائحة من خلال عطاء للتحميل في فبراير بعدما علقت المبيعات في الشهرين السابقين. وتعرض الشركة الحكومية أيضا مكثفات منخفضة الكبريت في عطاء شهري سيغلق في الثالث عشر من ديسمبر على أن تظل العروض سارية لمدة يوم بعد موعد الإغلاق.

وتوقفت تسويق عن طرح مكثفات الحقول المزالة الرائحة في ديسمبر ٢٠١٦ ويناير ي ٢٠١٧ بسبب بدء تشغيل وحدة جديدة لفصل المكثفات في قطر.

لكن بعض المشكلات في الوحدة الجديدة تسببت في بيع مكثفات الحقول المزالة الرائحة اضطراريا مما نزل بالعلاوة السعرية في العقود الفورية إلى دولار واحد للبرميل للشحنات المعروضة للتحميل في النصف الأول من ديسمبر . ■

«شامون» يهاجم شركات خليجية

■ واشنطن . رويترز: قالت شركات أميركية لأمن الانترنت إن نسخة من شامون وهو فيروس كمبيوتر مدمر عطل عشرات الآلاف من أجهزة الكمبيوتر في شركات الطاقة بالشرق الأوسط قبل أربع سنوات استخدم في منتصف نوفمبر لمهاجمة أجهزة كمبيوتر في السعودية ودول أخرى بالمنطقة.

وحذرت شركات كراود سترايك وبالو ألتو نيتوركس وسيمانتك كورب من الهجمات الجديدة أمس الاول . ولم تحدد أي ضحايا للنسخة الجديدة من فيروس شامون الذي يعطل أجهزة الكمبيوتر عن طريق محو السجلات الرئيسية التي تستخدمها الأجهزة لتبدأ في العمل. كما لم تفصح عن حجم الضرر أو من يقف وراء الهجمات.

وقالت شركة فاير آي لأمن الانترنت في تدوينة إن وحدتها مانديانت «تعاملت مع حوادث متعددة في مؤسسات أخرى في المنطقة.» ورفض متحدث تحديد الدول أو المؤسسات.

وعودة ظهور شامون أمر يسترعي الانتباه إذ لم تقع سوى بضعة هجمات كبيرة لمحو البيانات من على الأقراص الصلبة من بينها هجمات عام ٢٠١٤ على شركة لاس فيجاس ساندس كورب التابعة لشيلدون أديلسون وهوليوود ستديو التابع لسوني كورب. وتعطي الحكومات والشركات اهتماما كبيرا لمثل هذه الهجمات لأن إعادة أنظمة الكمبيوتر المصابة للعمل مرة أخرى يمكن أن تكون مكلفة جدا وتستهلك وقتا كبيرا.

وخلال الهجمات التي استخدم فيها الفيروس شامون في الماضي ترك المتسللون صورا لعلم أميركي يحترق على آلات في شركتي أرامكو السعودية وراس غاز القطرية عام ٢٠١٢. وذكر باحثون أن المهاجمين الذين استخدموا النسخة الجديدة من الفيروس تركوا صورة للطفل السوري ايلان كردي البالغ من العمر ثلاث سنوات الذي جرفت الأمواج جثته إلى شاطئ تركي العام الماضي. ■

الصناعات التحويلية الألمانية تسجل نموا قويا

■ برلين . رويترز: أظهر مسح نشرت نتائجه امس أن نمو قطاع الصناعات التحويلية الألماني تباطأ قليلا في نوفمبر لكن الطلب القوي من الزبائن المحليين والأجانب أبقاه قويا بوجه عام مما يشير إلى أن المصانع ستساهم في تحقيق انتعاشة في الربع الأخير من العام. وانخفض مؤشر ماركت لمديري المشتريات الخاص بقطاع الصناعات التحويلية والذي يمثل نحو خمس أكبر اقتصاد أوروبي إلى ٥٤,٣ من ٥٥,٠ في أكتوبر وهو أعلى مستوى له في نحو ثلاث سنوات. والقراءة المسجلة في نوفمبر تقل بشكل طفيف عن القراءة الأولية البالغة ٥٤,٤ نقطة لكنها تفوق مستوى الخمسين الذي يفصل بين النمو والانكماش. وزادت حصيلة الطلبيات الجديدة بوتيرة أقل حدة مقارنة مع الشهرين الماضيين. لكن وتيرة النمو الشامل تلقت دعما مع إشارة المشاركين فى المسح إلى طلب متزايد من الأسواق المحلية والأجنبية مثل الصين وروسيا. وأظهرت بيانات القطاع أن منتجى السلع الاستهلاكية والوسيطة سجلوا نموا قويا. وسجل منتجو السلع الاستثمارية وتيرة أضعف للنمو. وواصلت المصانع تعيين موظفين جدد في الوقت الذي تسعى فيه لزيادة قدراتها الإنتاجية. وبرغم تباطؤ وتيرة توفير فرص العمل فإنها ظلت ضمن الأقوى في السنوات الخمس الماضية. ■

صعد بنسبة ١,٢٪

مؤشر سوق مسقط يختتم جلسات الأسبوع الماضي مقتربا من حاجز ٥٦٠٠ نقطة

مسقط. «الوطن»:

■ اختتم مؤشر سوق مسقط للأوراق المالية جلسات الاسبوع الماضي مقتربا من حاجز ٥٦٠٠ نقطة حيث أغلق المؤشر عند مستوى ٥٥٩٠ نقطة مقارنة مع مستوى ٥٥٢١ نقطة في الأسبوع السابق ومرتفعا بنسبة ١,٢ بالمائة وهو ما يعادل ٦٨ نقطة مدعوما بالأداء بالإيجابي لمعظم القطاعات الرئيسية.

وارتفع مؤشر القطاع المالي أبرز الرابحين بنسبة ١,٨ بالمائة ليغلق عند مستوى ٧٣٩٩ نقطة مقارنة مع مستوى ٧٢٦٣ نقطة، تلاه مؤشر الصناعة الذي صعد بنسبة ٠,٨١ بالمائة ليغلق عند مستوى ٧٢٥١ نقطة مقارنة مع مستوى ٧١٩٢ نقطة، وخسر مؤشر قطاع الخدمات ما نسبته ٠,٢٤ بالمائة ليغلق عند مستوى ٣٠٠٧ نقاط مقارنة مع مستوى ٣٠١٤ نقطة، وارتفع مؤشر السوق الشرعي بنسبة ٠,١٠ ليغلق عند مستوى ٨٥١ نقطة مقارنة مع مستوى ٨٥٠ نقطة.

التداولات

وعلى صعيد التداولات شهدت جلسات الاسبوع الماضي تداول ١٥٧,٢ مليون سهم بلغت قيمتها الإجمالية ٤٦,٦ مليون ريال عماني وجرى تنفيذ ٢,٩ ألف صفقة، مقارنة مع ٤٩,٢ مليون سهم جرى تداولها الأسبوع السابق بنحو ٨,٦ مليون ريال عماني، وبنسبة ارتفاع في إجمالي قيمة التداول بلغت ٤٣٧,٩ بالمائة، فيما تراجعت القيمة السوقية بنسبة ٠,٠٧ بالمائة لتبلغ ١٧,٢ مليار ريال عماني.

اغلاقات الأسهم

وعلى صعيد اغلاقات الأسهم فكانت الشركات الأكثر ارتفاعا من حيث نسبة تغير سعر السهم هي بنك مسقط وبنك ظفار وسندات بنك مسقط ق ل ٤,٥ وفولتامب للطاقة والأسماك العمانية، والشركات الأكثر انخفاضا من حيث نسبة تغير سعر السهم هي صناعة مواد البناء والباطنة للطاقة وظفار الدولية للتنمية والاستثمار والحسن الهندسية والوطنية لمنتجات الالمنيوم. ■

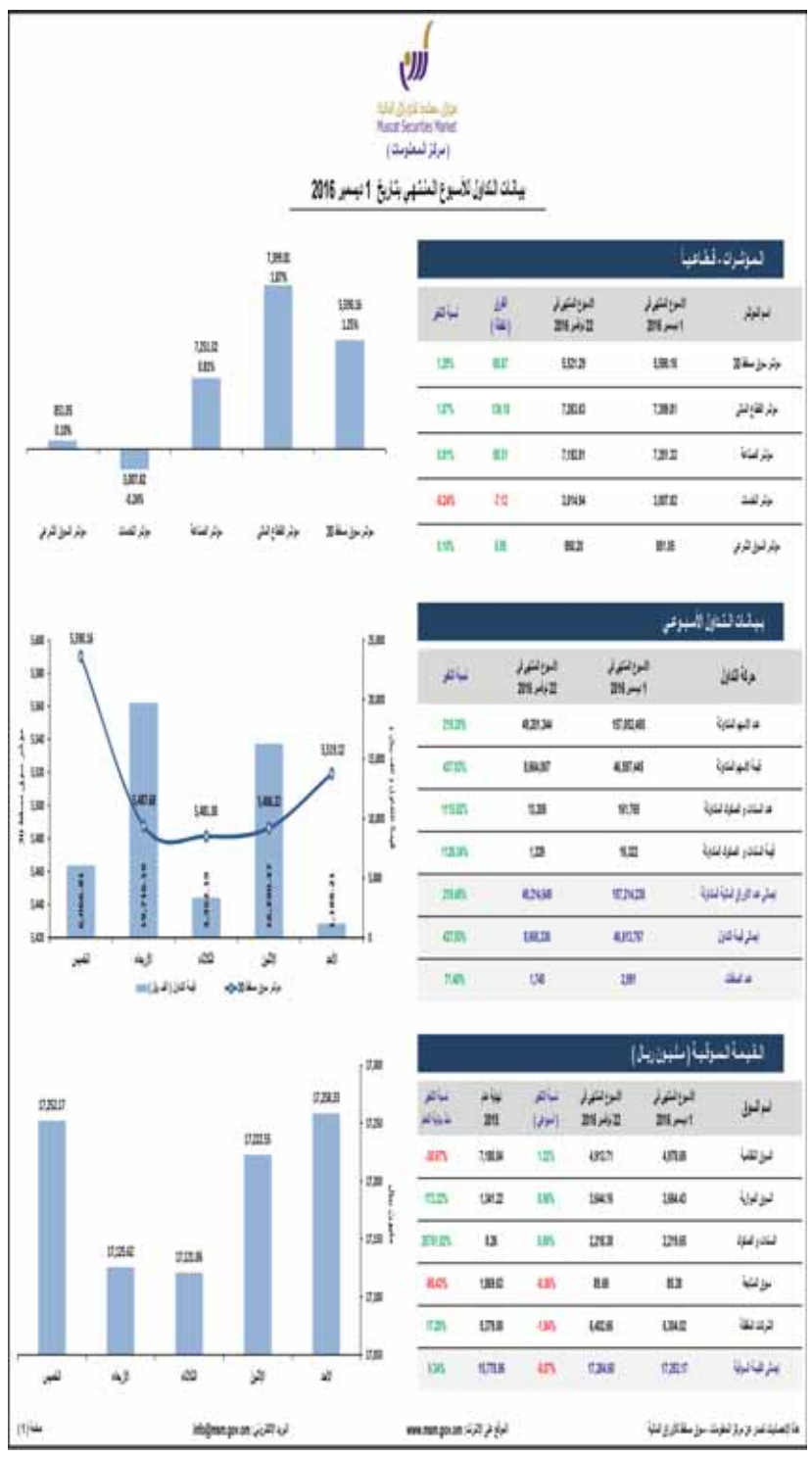

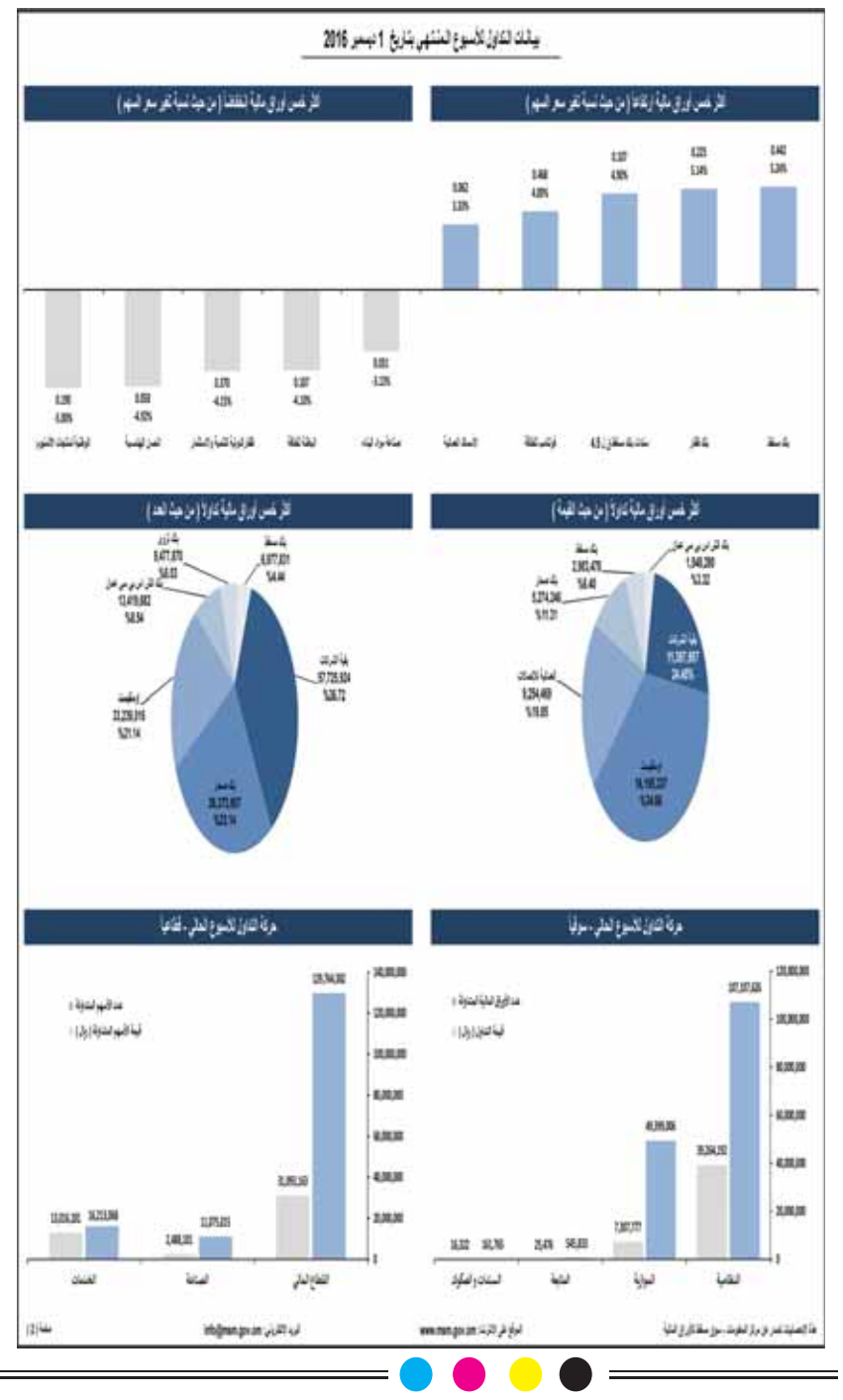

شركة الشروق للأوراق المالية ش.م.م
SHUROOQ SECURITIES COMPANY L.L.C
وسطاء معتمدين لدى سوق مسقط للأوراق المالية
ص.ب:٩٨٢، الرمز البريدي: ١١٢ - سلطنة عمان، هاتف: ٢٤٧٢٦٧٠٣/٧٠٤/٧٠٥/٧٠٩ (٩٦٨)، فاكس: ٢٤٧٢٦٧٢٢ (٩٦٨)
Email: info@shurooqsecurities.com Website: www.shurooqsecurities.com
الشروق SHUROOQ
(أساس لكل مستثمر ناجح)

أسعار سوق مسقط للأوراق المالية

حركة التداول الاسبوعية في سوق مسقط للاوراق للفترة من ٢٠١٦/١١/٢٧ الى ٢٠١٦/١٢/١

السوق النظامية

رمز الترقيم الدولي ISIN	الورقة المالية	العدد	القيمة	الصفقات	أعلى	أدنى	سعر الإغلاق	الإغلاق السابق	نسبة التغير %	التغير	سعر آخر صفقة	آخر عرض	آخر طلب	القيمة السوقية	القيمة الإسمية
OM0000002796	بنك مسقط	6,977,831	2,983,478	169	0.458	0.418	0.442	0.420	5.24	0.022	0.440	0.440	0.436	1,103,342,614	0.100
OM0000003661	فولتامب للطاقة	87,609	40,248	19	0.470	0.450	0.468	0.450	4.00	0.018	0.000	0.468	0.460	28,314,000	0.100
OM0000001525	عمان للاستثمارات والتمويل	1,440,215	274,475	42	0.198	0.189	0.197	0.191	3.14	0.006	0.195	0.196	0.193	39,400,000	0.100
OM0000001087	العمانية المتحدة للتأمين	1,387,308	434,261	80	0.318	0.306	0.316	0.308	2.60	0.008	0.318	0.320	0.316	31,600,000	0.100
OM0000002168	الأنوار لبلاط السيراميك	2,629,871	448,215	165	0.179	0.164	0.175	0.171	2.34	0.004	0.174	0.174	0.173	51,837,394	0.100
OM0000001772	الأنوار القابضة	3,428,420	600,353	186	0.179	0.170	0.177	0.173	2.31	0.004	0.178	0.179	0.178	30,975,435	0.100
OM0000001145	مؤسسة خدمات الموانئ	1,229,288	288,175	42	0.240	0.232	0.240	0.235	2.13	0.005	0.240	0.240	0.236	22,809,600	0.100
OM0000003398	بنك صحار	36,373,907	5,274,246	105	0.148	0.144	0.147	0.144	2.08	0.003	0.146	0.148	0.145	235,861,403	0.100
OM0000002176	الجزيرة للمنتجات الحديدية	535,558	119,673	40	0.228	0.220	0.225	0.221	1.81	0.004	0.228	0.228	0.226	28,102,041	0.100
OM0000001483	البنك الوطني العماني	1,859,200	445,129	57	0.244	0.230	0.240	0.238	0.84	0.002	0.238	0.240	0.239	353,947,506	0.100
OM0000003026	العمانية للاتصالات	6,333,490	9,254,469	139	1.480	1.455	1.475	1.465	0.68	0.010	1.475	1.480	1.475	1,106,250,000	0.100
OM0000001533	أومنفيست	33,239,016	16,155,337	50	0.488	0.480	0.486	0.484	0.41	0.002	0.486	0.510	0.486	308,994,372	0.100
OM0000002226	الجزيرة للخدمات	120,042	22,777	13	0.197	0.186	0.196	0.196	0.00	0.000	0.196	0.198	0.193	11,996,038	0.100
OM0000002523	الجزيرة للخدمات أسهم ممتازة	0	0	0	0.550	0.550	0.550	0.550	0.00	0.000	0.000	0.000	0.000	27,782,093	0.100
OM0000002846	الخليجية للاستثمار - ممتازة	0	0	0	0.105	0.105	0.105	0.105	0.00	0.000	0.000	0.000	0.102	9,596,032	0.100
OM0000004963	العقاد للطاقة	1,891,463	262,681	111	0.140	0.138	0.140	0.140	0.00	0.000	0.140	0.140	0.139	204,764,204	0.100
OM0000004768	المدينة تكافل	858,169	61,481	53	0.073	0.071	0.073	0.073	0.00	0.000	0.073	0.073	0.072	12,775,000	0.100
OM0000006005	المها للسيراميك	260,658	117,308	6	0.468	0.468	0.468	0.468	0.00	0.000	0.000	0.468	0.000	24,670,000	0.100
OM0000001418	ريسوت للأسمنت	144,391	220,691	26	1.535	1.505	1.530	1.530	0.00	0.000	1.530	1.535	1.505	306,000,000	0.100
OM0000003711	صحار للطاقة	4,620	1,149	4	0.255	0.248	0.258	0.258	0.00	0.000	0.255	0.255	0.242	57,020,680	0.100
OM0000001053	مسيج عمان القابضة	0	0	0	0.310	0.310	0.310	0.310	0.00	0.000	0.000	0.000	0.000	1,860,000	1.000
OM0000003224	النهضة للخدمات	167,450	37,381	14	0.226	0.220	0.226	0.227	-0.44	-0.001	0.226	0.226	0.225	67,523,755	0.100
OM0000001748	اسمنت عمان	224,100	100,356	21	0.448	0.446	0.448	0.450	-0.44	-0.002	0.000	0.454	0.448	148,230,974	0.100
OM0000003968	أريد	2,091,126	1,294,043	119	0.632	0.612	0.620	0.624	-0.64	-0.004	0.620	0.620	0.616	403,585,423	0.100
OM0000001707	صناعة الكابلات العمانية	45,950	68,688	2	1.495	1.490	1.495	1.505	-0.66	-0.010	1.490	1.495	0.000	134,101,500	0.100
OM0000002820	الخليجية لخدمات الاستثمار	2,335,208	264,987	147	0.116	0.110	0.114	0.115	-0.87	-0.001	0.115	0.115	0.114	6,708,127	0.100
OM0000001962	المدينة للاستثمار	2,047,158	109,723	82	0.055	0.053	0.054	0.055	-1.82	-0.001	0.055	0.055	0.054	11,186,175	0.100
OM0000002374	المتحدة للتمويل	334,773	52,224	3	0.156	0.155	0.156	0.160	-2.50	-0.004	0.000	0.156	0.150	50,903,297	0.100
OM0000001160	الغاز الوطنية	319,609	191,400	15	0.600	0.590	0.590	0.608	-2.96	-0.018	0.590	0.590	0.582	32,450,000	0.100
OM0000004925	الباطنة للطاقة	751,205	141,244	26	0.192	0.185	0.187	0.195	-4.10	-0.008	0.186	0.186	0.000	126,203,949	0.100
	الإجمالي	107,107,626	39,264,192	1,736											

السوق الموازية

رمز الترقيم الدولي ISIN	الورقة المالية	العدد	القيمة	الصفقات	أعلى	أدنى	سعر الإغلاق	الإغلاق السابق	نسبة التغير %	التغير	سعر آخر صفقة	آخر عرض	آخر طلب	القيمة السوقية	القيمة الإسمية
OM0000002549	بنك ظفار	1,063,010	340,999	63	0.225	0.214	0.225	0.214	5.14	0.011	0.225	0.225	0.225	427,320,315	0.100
OM0000001566	الأسماك العمانية	1,010,943	57,651	87	0.063	0.060	0.062	0.060	3.33	0.002	0.060	0.062	0.060	7,750,000	0.100
OM0000003521	مقدر للهندسة والمقاولات	3,263,682	301,064	161	0.096	0.089	0.094	0.091	3.30	0.003	0.094	0.095	0.094	27,258,180	0.100
OM0000002440	الشرقية للاستثمار القابضة	1,781,886	234,121	113	0.138	0.128	0.135	0.132	2.27	0.003	0.135	0.136	0.135	12,150,000	0.100
OM0000001517	بنك التنمية بي سي سي عمان	13,419,682	1,548,280	201	0.118	0.113	0.116	0.114	1.75	0.002	0.115	0.116	0.114	232,036,284	0.100
OM0000004776	تكافل عمان للتأمين	28,550	5,257	10	0.187	0.181	0.186	0.183	1.64	0.003	0.181	0.186	0.181	18,600,000	0.100
OM0000001681	عمان والإمارات القابضة	797,958	97,839	69	0.127	0.120	0.125	0.124	0.81	0.001	0.124	0.126	0.124	15,234,375	0.100
OM0000001400	المطاحن العمانية	1,066,353	744,333	21	0.704	0.680	0.704	0.700	0.57	0.004	0.680	0.700	0.680	110,880,000	0.100
OM0000002028	الخليج الدولية للتعليميات	209,591	56,062	23	0.269	0.264	0.267	0.266	0.38	0.001	0.268	0.268	0.266	5,607,000	0.100
OM0000003141	أقوا باور برقاء	125,934	88,154	2	0.700	0.700	0.700	0.700	0.00	0.000	0.000	0.000	0.000	112,000,000	0.100
OM0000001871	أريال للفنادق والمنتجعات	0	0	0	0.129	0.129	0.129	0.129	0.00	0.000	0.000	0.000	0.000	6,452,258	0.100
OM0000004248	أس أو أن باور القابضة	0	0	0	0.712	0.712	0.712	0.712	0.00	0.000	0.000	0.712	0.000	142,140,947	0.100
OM0000002386	الطاقة النامية والاستثمار	236,612	20,481	32	0.089	0.088	0.089	0.089	0.00	0.000	0.088	0.089	0.087	2,670,000	0.100
OM0000001046	التغليف المحدودة	0	0	0	2.010	2.010	2.010	2.010	0.00	0.000	0.000	0.000	0.000	6,030,000	1.000
OM0000002267	الخليجية لإنتاج الطاقة	0	0	0	0.336	0.336	0.336	0.336	0.00	0.000	0.000	0.336	0.000	11,553,199	0.100
OM0000004933	السوادي للطاقة	1,026,676	193,003	25	0.188	0.187	0.188	0.188	0.00	0.000	0.187	0.188	0.187	134,306,392	0.100
OM0000004689	الشرقية لتنمية المياه	0	0	0	4.495	4.495	4.495	4.495	0.00	0.000	0.000	0.000	0.000	43,962,071	1.000
OM0000002804	الصفاء للأغذية	0	0	0	0.820	0.820	0.820	0.820	0.00	0.000	0.000	0.000	0.000	98,400,000	0.100
OM0000002879	العالمية لإدارة الفنادق	0	0	0	1.250	1.250	1.250	1.250	0.00	0.000	0.000	0.000	0.000	3,750,000	1.000
OM0000002580	العمانية التنظيمية	6,000	900	1	0.160	0.150	0.152	0.152	0.00	0.000	0.000	0.157	0.000	10,640,000	0.100
OM0000002077	العمانية لخدمات التمويل	0	0	0	0.279	0.279	0.279	0.279	0.00	0.000	0.000	0.280	0.000	74,733,828	0.100
OM0000002101	العمانية للألياف البصرية	107	489	1	4.570	4.570	4.570	4.570	0.00	0.000	0.000	0.000	0.000	22,973,089	1.000
OM0000001608	العمانية للتغليف	0	0	0	0.300	0.300	0.300	0.300	0.00	0.000	0.000	0.000	0.000	9,730,758	0.100
OM0000002150	الغير العالمية	0	0	0	0.748	0.748	0.748	0.748	0.00	0.000	0.000	0.000	0.000	36,899,027	0.100
OM0000003083	الكامل للطاقة	0	0	0	0.312	0.312	0.312	0.312	0.00	0.000	0.000	0.000	0.000	30,030,000	0.100
OM0000001020	الغروم العمانية	0	0	0	3.640	3.640	3.640	3.640	0.00	0.000	0.000	3.600	0.000	10,920,000	1.000
OM0000001822	المتحدة للطاقة	0	0	0	3.350	3.350	3.350	3.350	0.00	0.000	0.000	3.300	3.150	2,600,000	1.000
OM0000002143	المتحدة للطاقة - ممتازة	0	0	0	1.000	1.000	1.000	1.000	0.00	0.000	0.000	0.000	0.000	1,200,000	1.000
OM0000002911	المركز المالي	0	0	0	0.113	0.113	0.113	0.113	0.00	0.000	0.000	0.113	0.000	7,913,388	0.100
OM0000003000	المها لتسويق المنتجات النفطية	53,372	76,907	9	1.445	1.440	1.440	1.440	0.00	0.000	0.000	1.440	1.435	99,360,000	0.100
OM0000002572	النفط العمانية للتسويق	278,425	522,047	1	1.875	1.875	1.875	1.875	0.00	0.000	0.000	1.860	0.000	114,890,625	0.100
OM0000002622	النفط العمانية - ممتازة	0	0	0	0.250	0.250	0.250	0.250	0.00	0.000	0.000	0.000	0.000	806,250	0.100
OM0000001152	الوطنية العمانية للهندسة	55,600	8,775	8	0.160	0.153	0.160	0.160	0.00	0.000	0.000	0.160	0.155	16,000,000	0.100
OM0000001186	الوطنية لصناعة البسكويت	0	0	0	3.750	3.750	3.750	3.750	0.00	0.000	0.000	0.000	0.000	3,750,000	1.000
OM0000001434	الوطنية للتطوير العقاري	0	0	0	5.000	5.000	5.000	5.000	0.00	0.000	0.000	0.000	0.000	8,812,500	1.000
OM0000002640	الوطنية للتمويل	5,354,269	701,409	1	0.131	0.131	0.131	0.131	0.00	0.000	0.000	0.144	0.000	35,517,423	0.100
OM0000001939	الوطنية للصناعات الدوائية	0	0	0	0.110	0.110	0.110	0.110	0.00	0.000	0.000	0.000	0.000	5,500,000	0.100
OM0000003265	الوطنية للمنظفات الصناعية	0	0	0	0.704	0.704	0.704	0.704	0.00	0.000	0.000	0.000	0.000	11,976,800	0.100
OM0000004811	بنك العز الإسلامي	3,673,696	263,414	100	0.069	0.067	0.069	0.069	0.00	0.000	0.000	0.070	0.069	69,000,000	0.100
OM0000004420	بنك نزوى	9,477,870	755,284	201	0.082	0.079	0.081	0.081	0.00	0.000	0.000	0.082	0.081	121,500,000	0.100
OM0000003539	ظفار للهندسة والمقاولات-ممتازة	0	0	0	0.394	0.394	0.394	0.394	0.00	0.000	0.000	0.000	0.000	49,343,590	0.100
OM0000001475	حليب عمان	0	0	0	1.340	1.340	1.340	1.340	0.00	0.000	0.000	1.210	0.000	9,380,000	0.100
OM0000001996	دواجن ظفار	0	0	0	0.180	0.180	0.180	0.180	0.00	0.000	0.000	0.000	0.000	7,200,000	0.100
OM0000001855	زجاج عمان	111	21	1	0.190	0.190	0.190	0.190	0.00	0.000	0.000	0.194	0.000	7,984,427	0.100
OM0000004735	سيميكورب صلالة	6,162	1,442	2	0.234	0.233	0.234	0.234	0.00	0.000	0.000	0.242	0.234	233,369,836	0.100
OM0000002276	ثلج العمانية للتسويق	135,900	266,364	3	1.960	1.960	1.960	1.960	0.00	0.000	1.960	0.000	1.900	196,200,000	0.100
OM0000002697	ثلج العمانية - ممتازة	0	0	0	1.050	1.050	1.050	1.050	0.00	0.000	0.000	0.000	0.000	5,250,000	1.000
OM0000001657	صحار للدواجن	0	0	0	0.206	0.206	0.206	0.206	0.00	0.000	0.000	0.000	0.000	618,000	0.100
OM0000002333	صلالة للخدمات الموانئ	0	0	0	0.648	0.648	0.648	0.648	0.00	0.000	0.000	0.640	0.000	116,534,635	0.100
OM0000001269	صناعة قرطاسية الكمبيوتر	0	0	0	0.260	0.260	0.260	0.260	0.00	0.000	0.000	0.000	0.000	2,600,000	0.100
OM0000003190	صندوق فيلكورب الأول	0	0	0	0.964	0.964	0.964	0.964	0.00	0.000	0.000	0.000	0.000	3,098,902	1.000
OM0000001821	صندوق مجان	0	0	0	1.545	1.545	1.545	1.545	0.00	0.000	0.000	0.000	0.000	4,555,250	1.000
OM0000002812	ضيافة الصحراء	0	0	0	2.500	2.500	2.500	2.500	0.00	0.000	0.000	0.000	0.000	14,583,333	1.000
OM0000001095	ظفار للتأمين	0	0	0	0.206	0.206	0.206	0.206	0.00	0.000	0.000	0.206	0.000	41,200,000	0.100
OM0000001665	ظفار للسياحة	0	0	0	0.490	0.490	0.490	0.490	0.00	0.000	0.000	0.490	0.000	13,695,500	1.000
OM0000001251	ظفار للمرطبات والمواد الغذائية	0	0	0	0.260	0.260	0.260	0.260	0.00	0.000	0.000	0.000	0.000	5,200,000	0.100
OM0000001723	عمان أوريكس للتطوير	0	0	0	0.129	0.129	0.129	0.129	0.00	0.000	0.000	0.140	0.000	32,384,083	0.100
OM0000001228	عمان للفنادق و السياحة	83,820	33,193	1	0.396	0.396	0.396	0.396	0.00	0.000	0.000	0.000	0.000	27,660,600	0.100
OM0000001426	عمان للمرطبات	0	0	0	2.150	2.150	2.150	2.150	0.00	0.000	0.000	2.150	0.000	107,500,000	0.100
OM0000002317	فنادق الباطنة	0	0	0	1.125	1.125	1.125	1.125	0.00	0.000	0.000	0.000	0.000	4,074,596	1.000
OM0000001111	فنادق الخليج عمان	0	0	0	10.495	10.495	10.495	10.495	0.00	0.000	0.000	9.500	0.000	36,980,239	1.000
OM0000001715	فندق الريسي	0	0	0	0.880	0.880	0.880	0.880	0.00	0.000	0.000	0.000	0.000	3,144,092	1.000
OM0000001697	فلية عمان	0	0	0	0.520	0.520	0.520	0.520	0.00	0.000	0.000	0.000	0.000	15,600,000	0.100
OM0000002671	مجاهر الخليج	1,000	105	1	0.105	0.105	0.109	0.110	0.00	0.000	0.000	0.000	0.000	3,993,000	0.100
OM0000001806	مسقط الوطنية القابضة	0	0	0	1.790	1.790	1.790	1.790	0.00	0.000	0.000	1.775	0.000	8,950,000	1.000
OM0000001580	مسقط للتمويل	698,934	82,474	2	0.118	0.118	0.118	0.118	0.00	0.000	0.000	0.126	0.118	31,472,438	0.100
OM0000001179	مسقط للعقارات	93,672	57,702	1	0.616	0.616	0.616	0.616	0.00	0.000	0.000	0.620	0.000	18,480,000	0.100
OM0000002036	مصانع مسقط للخيوط	0	0	0	0.114	0.114	0.114	0.114	0.00	0.000	0.000	0.122	0.000	1,688,613	0.100
OM0000001889	مطاحن صلالة	0	0	0	1.475	1.475	1.475	1.475	0.00	0.000	0.000	1.440	0.000	71,040,619	0.100
OM0000002382	منتجع شاطئ صلالة	0	0	0	1.380	1.380	1.380	1.380	0.00	0.000	0.000	0.000	0.000	8,625,000	0.100
OM0000002200	البنك الأهلي	1,265,380	229,751	36	0.190	0.180	0.188	0.189	-0.53	-0.001	0.190	0.189	0.181	267,906,795	0.100
OM0000003281	تأجير للتمويل	387,592	45,214	29	0.118	0.115	0.116	0.117	-0.85	-0.001	0.116	0.119	0.116	29,416,440	0.100
OM0000003125	الدولية للاستثمارات المالية	1,913,868	331,275	6	0.174	0.173	0.173	0.175	-1.14	-0.002	0.000	0.174	0.000	34,600,000	0.100
OM0000002341	عمان للتوريدات	169,109	92,284	2	0.488	0.480	0.488	0.494	-1.21	-0.006	0.000	0.480	0.000	33,234,586	0.100
OM0000001301	أعلاف ظفار	91,667	19,800	1	0.218	0.216	0.216	0.220	-1.82	-0.004	0.000	0.210	0.000	17,463,600	0.100
OM0000001509	ظفار الدولية للتنمية والاستثمار	124,715	46,145	2	0.370	0.370	0.370	0.386	-4.15	-0.016	0.370	0.370	0.340	91,168,000	0.100
OM0000001319	الوطنية لمنتجات الألمنيوم	186,882	38,638	14	0.193	0.190	0.190	0.200	-5.00	-0.010	0.190	0.195	0.190	6,378,876	0.100
	الإجمالي	49,399,006	7,307,777	1,220											

الوطن
AL WATAN
Voice Of Oman In The Arab World
يومية . سياسية . جامعة
تأسست عام ١٩٧١م
ALWATAN
تصدرها المؤسسة العُمانية للصحافة والطباعة والنشر والتوزيع ش.م.م
صاحب الامتياز
المدير العام رئيس التحرير :
محمد بن سليمان الطائي
الإعلانات يتفق بشأنها مع الإدارة
☎ العام: ٢٤٤٩١٩١٩ /الاعلانات ٢٤٤٩٣١٠٠ .فاكس : ٢٤٤٩١٢٨٠
www.alwatan.com
alwatan@omantel.net.om

المكتب الرئيسي
ص.ب ٤٦٣ مسقط ١٠٠
ص.ب : ١٨٨٨ السيب ١١١
☎ ٢٤٤٩١٩١٩ ـ ٢٤٤٩٣٨٣٨
فاكس التحرير : ٢٤٤٩٧٥٠١
HEAD OFFICE
ADM.& ADV. FAX 24-491280
EDITORIAL FAX 24-491501
TEL: 24491919
P.O.BOX 1888, SEEB, 111.
P.O. BOX 463,MUSCAT, 113

المكاتب الاقليمية
مكتب صلالة ☎ وفاكس : ٢٣٢٩٤٢٠١
مكتب عبري ☎ وفاكس : ٢٥٦٩٠٧٠٠
مكتب نزوى ☎ وفاكس : ٢٥٤١١٢٠٢
مكتب صحار ☎ وفاكس : ٢٦٨٤٤٤٤٩
مكتب ابراء ☎ وفاكس : ٢٥٥٧٠٨١٨

وكيل التوزيع المعتمد بالسلطنة
مؤسسة العطاء للتوزيع
☎ : ٢٤٤٩١٣٩٩ ـ ٢٤٤٩٢٩٣٦ ـ ٢٤٤٩٦٧٤٨ ـ فاكس : ٢٤٤٩٣٢٠٠
email:alatta@omantel.net.om
ص . ب ٤٧٣ العذيبة ١٣٠

مراسلو الوطن في الخارج :
مصر . لبنان . الأردن . اليمن . سوريا . العراق . الجزائر . المغرب . الكويت . الامارات . البحرين . قطر . السعودية . روسيا . اميركا . بريطانيا . فرنسا . المانيا . تونس .

الاراء والمقالات المنشورة بالجريدة لا تعبر بالضرورة عن رأي « الوطن »

رأي الوطن

مبادرات «تنفيذ» و«البليد».. خطوات للنهوض بالسياحة

■ تمتلك السلطنة مقومات سياحية كبيرة ومتنوعة، ما يجعل السياحة أحد الخيارات الاقتصادية المهمة في النهج الذي تنتهجه البلاد نحو التنويع الاقتصادي، وهو ما يظهر جليًّا في اختيار قطاع السياحة كأحد القطاعات الاقتصادية الواعدة التي تسعى الدولة إلى تنميتها والنهوض بها في الخطة الخمسية التاسعة. وبرغم النمو المطرد في قطاع السياحة عالميًّا ومحليًّا، إلا أن التنافسية الشديدة على موقع في خريطة السياحة العالمية، حول السياحة من خدمة تقدم للزائرين الباحثين عن التفرد والاختلاف، إلى صناعة بكل ما تحمل كلمة صناعة من كلمة، تحتاج مليارات الدولارات للاستثمار بها، كونها تسعى للتميز في سوق يعج بالمتنافسين السابقين بخطوات في هذا المجال؛ لذا ومع مساعي الدولة الحثيثة لتنمية هذا القطاع، والوصول بمعدل الـ٦٪ من إسهامه في الاقتصاد الوطني، فهناك ضرورة ملحة للمضي قدمًا في توفير مزايا تجذب الاستثمار في هذا القطاع، وتنظيم عملية الاستثمار به.

ولعل أولى الخطوات التنفيذية للطموحات العمانية في النهوض بقطاع السياحة هو تلك المبادرات والمشاريع الـ٤٥، التي خرجت بها المرحلة الثالثة من مراحل البرنامج الوطني لتعزيز التنويع الاقتصادي (تنفيذ) والتي استمرت لمدة ثلاثة أيام، والمختصة فقط بمجال السياحية، والتي تهدف إلى جذب الاستثمار الخاص في قطاع السياحة بقيمة لا تقل عن ١,٨ مليار ريال عماني، وتسعى إلى زيادة عدد السياح الدوليين من ١,٩ مليون سائح إلى ما لا يقل عن ٢,٧ مليون سائح، وإيجاد حوالي ١٠ آلاف وظيفة مباشرة للعمانيين، وهي أهداف طموحة تعتمد على مبادرات في مجال أنشطة الطبيعة والمغامرة، تسعى إلى تشجيع الاستثمار الخاص في المواقع الطبيعية والمحميات، وتركز على ضرورة وجود إطار تنظيمي لتشجيع شركات السياحة القائمة على التوسع في أنشطتها لتقديم أنشطة المغامرات والتحدي.

وفي مجال الفعاليات والمؤتمرات والمعارض تم الخروج بمبادرة وضع أجندة فعاليات لمدة سنة، وتهدف إلى التعامل مع موسمية القطاع السياحي من خلال وضع أجندة للفعاليات بحيث يتم توزيعها بطريقة علمية تراعي طبيعة السلطنة، وتعمل على تحفيز السياح للقدوم للسلطنة على مدار العام، حيث وضعت المبادرة برنامجًا تفصيليًّا لاستضافة ٩٤ فعالية جديدة من المؤمل أن تستقطب ١,٢ مليون مشارك، وفي مجال الترفيه جاءت مبادرة إنشاء مناطق محلية مخصصة للمطاعم والمقاهي، حيث تقدم المبادرة مقترحًا يقضي بإنشاء مركز مدينة يتميز بالطابع الثقافي العماني لتمكين السياح من الاستمتاع بالطعام والثقافة والموسيقى العمانية، إضافة إلى مبادرة إنشاء مشاريع ذات معالم سياحية متفردة، وتهدف هذه المبادرة إلى استحداث معلم سياحي متميز تتفرد به السلطنة عن غيرها من الدول، حيث سيتم دمج هذا المعلم ضمن مشروع تنموي أكبر وأكثر تنوعًا لضمان الجدوى الاقتصادية للمشروع، ومبادرة تسهيل إنشاء المجمعات السياحية المتكاملة والفنادق وأماكن الجذب. إن كل تلك المبادرات وغيرها من المبادرات التي انطلقت من فعاليات متشابهة مثل ملتقى بحث فرص الاستثمارات السياحية في بدية، الذي طالب عدد من أصحاب المشاريع الصغيرة والمتوسطة بضرورة زيادة الدعم المالي وتبسيط الإجراءات، وسرعة إصدار التراخيص للشباب الراغبين في دخول سوق العمل بالمجال السياحي، وكذلك منح قطع الأراضي التي تتناسب مع تطلعاتهم لبناء مرافق سياحية بمواصفات عالية الجودة تلبي تطلعات المرحلة، وظهرت خلال الملتقى أفكار شبابية وأطروحات سياحية تستحق الاستماع والنظر بعين الاعتبار لها أثناء التنفيذ، لتترجم المقومات والخطط الطموحة إلى مشاريع تقود اقتصاد الوطن نحو النمو والازدهار. لقد أصبحت السياحة جزءًا مهمًّا من الاقتصاد المحلي والعالمي، وعلى السلطنة استثمار هذا القطاع نظرًا لتنوع مفرداتها ومقوماتها الطبيعية والتراثية الفريدة التي تشكل اليوم فرصة سانحة يجب اقتناصها عن طريق اتخاذ قرار استراتيجي واضح المعالم يحدد ماذا نريد مع الاحتفاظ بالهوية والعادات والتقاليد، والاهتمام بتوفير الخدمات التي تخدم السائح. فأرض اللبان استقبلت أكثر من ١٥ ألف زائر خلال شهر نوفمبر فقط، وهي نسبة كبيرة، حيث بلغ زوار منتزه البليد الأثري ومتحف أرض اللبان ٨٢٧٠ زائرًا، فيما بلغ عدد زوار منتزه سمهرم الأثري ٥٦١٦ زائرًا، بينما بلغ عدد زوار محمية وادي دوكة الطبيعية لأشجار اللبان ٦١٩ زائرًا، وموقع وبار الأثري ٥٧٠ زائرًا، وهي أرقام تؤكد النمو المتزايد لعدد الزوار، ما دفع القائمين على التخطيط لاستغلال هذا الإقبال الكبير، بإقامة منتجع البليد صلالة ليلبي احتياجات السياح والزوار من كافة الخدمات، حيث يشتمل المنتجع على ٩٦ فيلا بقياسات مختلفة إلى جانب أحواض خاصة للسباحة في ٨٨ فيلا، بالإضافة إلى ٤٠ غرفة فندقية منها ٣٠ غرفة مطلة على البحر، كما يحتوي المنتجع أيضًا على مرافق متعددة لممارسة الرياضة والاستجمام والصحة ومحلات تجارية، إضافة إلى قاعة الحصن للمناسبات وثلاثة مطاعم عالمية وأماكن لإقامة الفعاليات الترفيهية، ما يعطي زخمًا إضافيًّا يجذب المزيد من الزوار لأرض اللبان، لذا فهو يعد نموذجًا لما يجب أن يكون عليه الوضع في استغلال المقومات السياحية، ورفدها بقيمة مضافة عن طريق استثمارات تشكل شراكة بين القطاعين العام والخاص. ■

باختصار

■ زهير ماجد
zouhairmd@hotmail.com

العائدون من الموت «١»

■ كيف يختبئ الحزن وموجات العائدين من الموت تتراكم وأعدادهم بالآلاف وهؤلاء تحديدا من تراهم خرجوا من جحيم حلب أو من المدن والقرى العراقية أو اليمنية وربما الليبية. كلما كبر الصراع بين الجيش العربي السوري والمسلحين الإرهابيين، دفع المواطنون العزل ثمنه، فإذا ببيوتهم مقابر وهم أحياء فيها، وعليهم أن يلتزموا بتعليمات المسلحين التي دائما فاشية وفيها كل نذر القتل السريع. صحيح أن آلافا خرجوا على عجل حين تمكن الجيش العربي السوري من التقدم، إلا أنهم أيضا تعرضوا لموت بالجملة وهم على فرح الوصول إلى الحرية .

ليس هنالك أعمق من النظرة إلى هؤلاء الخارجين من موت محقق، وهم يتأملون عيشهم الجديد، تكاد وجوههم تنطق بذلك المزيج بين الخوف المعشش في نفوسهم وبين معنى النجاة الذي وصلوا إليه وأن يظل المرء حيا، لكنه شاهد على فظاعة شهور وربما سنوات كان فيها ثقل المسلحين جاثما على القلوب .

مشاهد مشابهة واجهها العالم في أكثر من مكان، في الحرب الأهلية الأسبانية وتنقلات السكان وهجراتهم، وفي الحرب العالمية الثانية، ولكن أبشعها تلك التي حصلت للفلسطينيين حين أقام الصهيوني كيانه وقام بطردهم فهاموا على وجوههم لا يعرفون المستقر ولا الهدف ولا كيف ستكون عليه حياتهم في المرحلة الأخرى .

لا يهتم العالم عادة بمثل تلك المشاهد، إذا كان ثمن تحقيق المخطط تهجير الملايين بل قتلهم فلا بأس، المشاهد المتكررة للهروب البشري من الموت، ستظل عارا على كل مدعي حقوق الإنسان، وهم الذين يتحدثون عن الإنسانية فإذا بهم أكثر من أساء إليها، سواء في هيروشيما، أو في فيتنام أو كوريا وفي مذابح الأرمن والسريان، ثم في فلسطين التي ما زالت تروي حكايات شعبها الظامئ إلى العودة .

مللنا من المشاهد المتكررة لذاك الهروب من الموت أو العودة منه، القيم الإنسانية على انحطاط، وأكبر رعاتها هم أولئك الذين يصنعون الخطط لإبادة الإنسان وكل على طريقتهم الخاصة. فلا سبيل إطلاقا من تصديق الشعارات الرنانة التي تتحدث عن الحريات وعن الديمقراطية وعن القيم كما تتحدث عن حفظ حقوق البشر، وكله ادعاء فارغ أمام هول ما يجري، مدعوما من هؤلاء الذين أغرقونا بتلك الشعارات .

محزنة تلك الجموع الهاربة من جحيم حلب، فوراء كل منها قصة قد لا تصدق، وفي قلب كل هارب غصة تركه لمكانه الذي تربى فيه وترعرع بين أجوائه فتحول إلى عابثين له لا يتقنون غير الموت ولعبة الموت، ولكني حين لا أغفر لهؤلاء همجيتهم ووحشيتهم، فإن عيني تتجه إلى من يحركهم ويرعاهم ويمولهم ويخطط لهم، هؤلاء الإرهابيون جاؤوا للموت بإرادتهم، باعوا نفوسهم الرخيصة ومشوا في لعبة صدقوا أنها توصلهم إلى ما وعدوا به، أما أولئك المحركون فهم السبب في موت الإنسان وفي تخريب الحياة وتسميمها، وفي تدمير المدن والقرى والأرياف وفي منع الزرع وفي تحمل مسؤولية الإنسان السوري والعراقي واليمني والليبي وغيرهم أمام الله والتاريخ .

رغم هذا الألم الذي يخز النفس، سيظل الأمل من ودائع ما فينا من أحلام بأن ينتصر الإنسان ذات يوم على طغاة يصنعون الدمار والخراب ولهم أيادٍ تحقق لهم مبتغاهم في هذا الأمر الخطير على البشرية . ■

وغادر فيدل «هافانا» أرملة بلا معيل

> بقي كاسترو عصيًّا على أقوى قوة في العالم بالرغم من أنه يستقر في جزيرة صغيرة وفقيرة لا تبعد كثيرًا عن الحديقة الخلفية للولايات المتحدة، خنجرًا في الخاصرة، كما يقال. جايل كاسترو، الذي توفي وعمره تسعون سنة، عشرة رؤساء أميركان: (من آيزنهاور، حتى أوباما) فلم يفلح أي منهم بإزاحته، حتى مع توظيف آلاف الكوبيين من مواطنيه من قبل وكالة المخابرات المركزية الأميركية CIA لإسقاط نظامه.

■ أ.د. محمد الدعمي
كاتب وباحث أكاديمي عراقي
maldaami@yahoo.com

■ لست أبالغ إن زعمت أن الراحل «فيدل كاسترو»، إنما كان «عميد الشيوعيين» المتبقين في عصر العولمة الجاري، فإذا ما كان أعمدة الشيوعية من روس وصينيين وأوروبيين شرقيين قد نكثوا بالنظام الشيوعي ونكلوا به مذ انهيار جدار برلين في بدايات عقد التسعينيات من القرن الماضي، فإن «فيدل كاسترو» بقي متمسكًا بالنظام الشيوعي حتى تجاوز هؤلاء، مضحيًا بمساعداتهم الاقتصادية، فبقي مخلصًا لهذا النظام ولم يتراجع عنه قيد أنملة.

ومع تمسكه بهذا النظام، بقي «فيدل» عدوًّا لـ«الإمبريالية الأميركية»، لو استعرنا مصطلحه المفضل، كناية عن الولايات المتحدة. بقي كاسترو عصيًّا على أقوى قوة في العالم بالرغم من أنه يستقر في جزيرة صغيرة وفقيرة لا تبعد كثيرًا عن الحديقة الخلفية للولايات المتحدة، خنجرًا في الخاصرة، كما يقال. جايل كاسترو، الذي توفي وعمره تسعون سنة، عشرة رؤساء أميركان: (من آيزنهاور، حتى أوباما) فلم يفلح أي منهم بإزاحته، حتى مع توظيف آلاف الكوبيين من مواطنيه من قبل وكالة المخابرات المركزية الأميركية CIA لإسقاط نظامه. هو لم يسقط قط، بل وقد فاز على الأميركان في جميع مواجهاته معهم، منذ تاريخ الثورة الكوبية التي حملته إلى سدة السلطة (١٩٥٩)! قاد كاسترو كوبا أكثر من خمسة عقود، بلا منازع، ولا متحدٍّ. لذا تكون كوبا قد «ترملت» بحق بعد موته، إذ بقيت دولة «أرملة» بلا معيل، برغم أنه كان قد سلم السلطة قبل مدة قصيرة لشقيقه، باقيًا هو شخصيًّا مرشدًا لـ«الثورة الكوبية». وإذا ما كانت كوبا الحديثة قد حزنت فعلًا على مغادرة مؤسسها، «فيدل» الحياة، فإن سبب هذا الحزن يُرد لأنها بقيت طوال أكثر من نصف قرن معتادة على أسلوب الحياة الشيوعية، بالرغم مما تسبب لهم به هذا الأسلوب من فقر وعوز وحرمان، حالهم حال جميع الشعوب الرازحة تحت نير الدكتاتورية. كوبا لم تزل لا تقود سيارات أميركية إلا من موديلات الخمسينيات بسبب خيلاء النظام الشيوعي والمقاطعة الاقتصادية الأميركية القاسية. إنك إن تمشيت في شوارع «هافانا» اليوم، فلا يمكن إلا أن تستذكر شوارع بغداد أو بيروت في بداية ستينيات القرن الزائل بسبب السيارات القديمة والأبنية المتهالكة.

وإذا كان الرئيس الأميركي، باراك أوباما، قد امتدح سيرة فيدل، وقدم التعازي لأسرته، فإنه قد أسدى فضلًا على السياسة الأميركية، نظرًا لأنه قد تخطى جميع الجدران النفسية والاقتصادية والسكانية العازلة والمتبقية منذ «أزمة صواريخ خليج الخنازير» النووية، كي يطير مع أسرته إلى هافانا ليفتح صفحة انفراج جديدة في العلاقات الأميركية الكوبية لأول مرة منذ تاريخ الثورة أعلاه. وقد فتحت زيارة أوباما لهافانا الأبواب الواسعة للتبادل السياحي ومن ثم التجاري، الأمر الذي سيخفف كثيرًا من ضغوط الأزمة الاقتصادية التي رزح الكوبيون تحت أعبائها منذ أن ناصب فيدل العداء لواشنطن في بداية حكمه.

وللمرء أن يلاحظ في هذا السياق، بأن تعنت فيدل وعدم استجابته لأنواع المغريات الأميركية لتغيير سياسته، إنما كان من العوامل الأساس التي جعلت منه شخصية ثورية، يرفع صورتها جميع الثوريين في العالم، من رفيقه الراحل «تشي جيفارا» حتى صاحبه «نيلسون مانديلا». ■

■ علي عقلة عرسان
كاتب وأديب سوري
ersa10jabr@hotmail.com

عَودٌ على بدء.. دعم المقاوَمَة، ومقاوَمَةُ التَّطبيع «١-٣»

■ نزيف الدَّم العربي الذي يُراق، في أقطار عربية، منها سوريا، وفي مدينة حلب التاريخية خاصة.. يقف خلف استمرار إراقته، ممن يقفون خلف هذه الكارثة، كيان الإرهاب الصهيوني، وحلفاؤه، ومن يرون أن تدمير سوريا يجب أن يتم من أجل «إسرائيل»، كما خططت وصرَّحت منذ سنوات، هيلاري كلينتون ومن هم على شاكلتها في واشنطن، وهم من بين من يقفون وراء تلك السياسة، التي تستهدف الأمة العربية، وأقطارًا محدَّدة من أقطارها، بسبب مواقف تلك الأقطار من قضية فلسطين، ومن كيان الإرهاب الصهيوني «إسرائيل»، دولة العنصرية والعدوان، التي تمارس الإرهاب، وتجسّده، وتُمدُّ من يمارسه في بلداننا بالسلاح والدعم الخفي.. وبينما تفعل هذا، يقبل عليها، بل ويعاوَن معها، عربٌ من العرب، يعترفون بها، ويطبِّعون العلاقات معها، وينسقون جهودًا فيما بينهم وبينها، سرًّا وفي بعض العلن المنفلت أو المُوحى بانفلاته. ومن يفعلون ذلك لا يستمعون لاستغاثات شعوبهم، في الشام والعراق واليمن وليبيا، التي تنادي بوقف القَتل، ووضع حدٍّ لإراقة الدَّم، ومعاناة الناس، وطغيان الفتنة المذهبية، وانتشارها.

وبمناسبة الاحتفال الدولي بيوم التضامن مع الشعب الفلسطيني، أي الاحتفال بذكرى صدور القرار ١٨١ لعام ١٩٤٧، قرار تقسيم فلسطين، واستمرار التخدير لأمة العرب، وإعطائها مخدرات، مذابة في شراب مُذهِّب الكؤوس. وفي مقاربة لسؤال: عن مدى جدوى بذل جهد ومال، طوال عام من نوفمبر ٢٠١٦ إلى نوفمبر ٢٠١٧، تحت عنوان عام وعد بلفور، لجلب اعتذار بريطاني، عن إصدار ذلك الوعد المشؤوم، بإقامة «وطن قومي لليهود» في فلسطين، هو تمهيد لدولة عنصرية تلغي فلسطين العربية تاريخيًّا.. وهو أمر لن يحصل، وإن حصل فلا جدوى تذكر منه، فقد تحقق مضمون الوعد، وزاد على ذلك بأن دارت عجلة العدوان والتآمر على الأمة العربية، بما هو أسرع وأشدّ فتكًا من عصر الاستعمار المباشر، البريطاني وسواه.. فضلًا عن أن بريطانيا العريقة في نقض عهودها مع العرب، لن تقدم لهم اعتذارًا، وهي ليست مرجعًا أخلاقيًّا، لكي تُقدِم على ما يدعم التوجه الأخلاقي. الإنساني في موضوع فلسطين، على الخصوص.

في هذا الخضم، وتراكم الدَّم والدَّمار والهم.. تتمدد «إسرائيل الإرهابية»، طولًا وعرضًا، في ممارساتها الاستيطانية، وأفعالها الإجرامية، وفي تطاولها على الحقوق الثابتة للشعب الفلسطيني، ومنها حقوقه في ما يملكه أفراده من أملاك خاصة، في وطنهم الأصلي، فلسطين. وتطوِّر عدوانها، وغطرستها، واستهتارها بشعب، وأمَّة، وحقّ، ودين، إلى حد استباحة الملكية، والحياة، ومنع الأذان في القدس، وهو ملازم للصَّلاة، ومما لا تتم إلا برفعه عاليًا.. في هذا الخضم الكبير من الحرب ومحنها، والفتن وشرورها، وتمدد الاحتلال الصهيوني في كل اتجاه، وضلوعه فيما يحدث لنا من كوارث.. أراني أذهب إلى ضرورة التذكير بأهمية التركيز على العدو الصهيوني، بوصفه سبب كل داء، وبوصف الصراع معه صراع وجود وليس صراعًا على حدود، وإلى أنه لا يمكن التعايش معه، ولا قبوله بديلًا للفلسطينيين في فلسطين، وعلى حساب الأمة والدين؟! وإلى أهمية التركيز على حقائق رسختها الوقائع منذ قرن من الزمن، وثوابت وطنية وقومية وإنسانية، لا يمكن التنازل عنها مع مرور الزمن. وعلى أنه، من أجل ذلك، ومن أجل ترسيخه في الذاكرة والوجدان العربيين، لا بدَّ من التصدي للاعتراف بالعدو الصهيوني وبكيانه، «كيان الإرهاب والعنصرية، إسرائيل»، ولأي شكل من أشكال التطبيع العربي والإسلامي معه، وإلى اختراقاته السياسية والاقتصادية في إفريقيا وسواها.. فهو ينخر جسمنا، ويعمل على تشويه ديننا وصورتنا في العالم، ويستقطب أدوات التخريب السياسي والاجتماعي والثقافي في مجتمعاتنا، ويوظفها ضدَّنا... بينما نُقبلُ نحن على خدمة خططه وأهدافه، وعلى نصرته على أنفسنا، بقتلنا لأنفسنا، وبخوض معاركه ضدَّنا بأيدينا، ويقبل من يقبل منا على الاستعانة به، في حرب بعضنا على بعضنا، وبالسكوت على كل ما يفعله ليدمر قضيتنا المركزية قضية فلسطين، وشعبها فلسطين نفسه. إن عدو العرب والمسلمين الأول، وعدو العروبة والدين/الإسلام، وعدو الهوية والانتماء، الاستقرار، والتعايش، والتقدم... إلخ، في بلداننا، هو كيان الإرهاب الصهيوني في فلسطين، والصهيونية التي تحرض على العروبة والإسلام، وتشوه صورتنا، وقيمنا، وعقيدتنا، ونضالنا المشروع، من أجل التحرير، والتحرر، ومن أجل التخلص من الطغيان، ومن الفساد في التعامل والاعتقاد، وفي الرأي والرؤية، وفي الممارسة المدنية لحياتنا اليومية. ونضالنا للتخلص من كلِّ ما يتحكَّم بنا، وما يستحكم فينا من آفات ومعوِّقات.. وأنه لا بدَّ لنا من أن نواجه حقيقة أن العدو الصهيوني وحلفاءه وأنصاره، هم من يفتك بنا من الداخل، ويهاجمنا من الخارج، وهي/وهم من يشعلون النار فينا، ويتصدون لكل من يحاول إطفاءها.

وفي هذا الإطار، يتبين لنا، ونبيِّن لأنفسنا: أن التركيز على دعم مقاوَمة الاحتلال، والتصدي لمن يتهم المقاومة المشروعة له بالإرهاب، أو من يصفها بذلك، هو واجبٌ أول.. إذ المقاوَمَة حقٌّ مشروعٌ، لمن يدافع عن نفسه، وعن وطنه، وعن حقوقه، وهي واجب على من يعمل على تحرير شعبه وأرضه من الاحتلال، والعنصرية، والصهيونية، والإرهاب، والاستعمار بأشكاله وألوانه، لا سيما الجديد منه. وهذ هو وضع الشعب الفلسطيني ومقاوَمته، ووضع من ينصره ويدعم مقاومتَه، ومن يدافع عَمَّا يُنتهك من حقوقه، وهويته، ودينه، أي هويتنا، وحقوقنا، وديننا.. فنحن هو، وهو نحن.

وفي هذا المجال، وضمن فعالياته الرئيسة، التركيز على موضوع قديم، جديد، متجدد لدينا، هو رفض الاعتراف بالكيان الصهيوني دولة على حساب فلسطين وشَعبها، ورفض تطبيع العلاقات مع ذلك الكيان «الدولة، إسرائيل»، ومقاومة من يعترفون بها، ويطبِّعون العلاقات معها، ومن يدعون إلى ذلك، ويؤيدونه، ومن بالتوجه نحوه، لا سيما في هذا الزمن العربي الأردأ من رديء، زَمَن المحن والتفن، وهزائم الذات بسواعد الذات.. ورغم المآسي والكوارث وسيول الدماء، وشمرخَة الجاهلية والطائفية والدِّعاء والغباء.. لأن ذلك لن يدوم الراهن المزري ليس نحن، ولا يجب أن يصبح نحن.. ولأنَّ العرب لن ينتهوا ولن يزولوا من التاريخ، وكذلك حقوقه، ولأنَّ الحق لن يموت، ولأن كيان الإرهاب الصهيوني، أسُّ البلاء، وأشدّ الأعداء ضدنا، وضد القيم الأخلاقية والإنسانية.. لن يبقى، ولن يدوم. لعلم بوش الابن الذي قال ذات يوم «ماسادا لن تتكرر»، نقول إنها سوف تتكرر، ولن تكون هناك «هرمجدّون»، فنحن أبناء الأرض، وأصحاب التاريخ. وعلى هذا، وفي توجّه العمل من أجله: لا تعايش مع الكيان الصهيوني، ولا اعتراف به دولة، ولا تطبيع معه. وذلك جزء من النضال العربي الذي ينبغي أن يستمر، رغم المآسي، والرَّهن الحزين.. وذلك يصب، وينبغي أن يصبَّ في النضال الأكبر من أجل الحرية والتحرير. أمَّا العدو الصهيوني، ومن يلوذون به، ويتآمرون معه، ويحاربون حربَه، وتتقاطع مصالحهم معه.. ومن يتحكَّمون بالناس، ويبطشون بهم، ويُحْيون فتَنًا، وأمراضًا اجتماعية، أو يزرعونها بين الناس.. ويعملون كل ما يضعف الأمة ويفتك بها، تحت مظلَّة الاستعداد لمواجهة العدو المحتل، و«التحصن ضده»، فلا مستَقبل له ولهم.. وكثير من أولئك إنَّما يتظاهرون، ويدَّعون، لأغراض خاصة في أنفسهم، هي أمراض خاصة في أنفسهم، وقد أصبحوا مكشوفين.. لأنهم في توجُّههم ذاك، يفعلون عكس ما يقولون، أو يعملون بما يناقض ذلك الذي يدَّعون، وقد كُشفوا، وكَبُرَ ذلك مقتًا: «يَا أَيُّهَا الَّذِينَ آمَنُوا لِمَ تَقُولُونَ مَا لَا تَفْعَلُونَ »٢« كَبُرَ مَقْتًا عِندَ اللَّهِ أَن تَقُولُوا مَا لَا تَفْعَلُونَ »٣ –سورة الصف.

ولهذا، ومن أجل هذا، وفي الطريق إليه.. أبدأ هنا، مقاربة موضوع التطبيع، باستعادة لتاريخ ووقائع وكتابة مضت، وبزيادة محدودة نسبيًّا على ذلك الذي كان، منذ أوسلو السيئة الذكر، وإلى زمن قريب، يتابعه رصد.

التطبيع: هو إعادة وضع تاريخي بين متخاصمين إلى طبيعته، بعد خلل أصابه وأدى إلى خروجه عن المألوف بينهما، وقد يكون المتخاصمان فردين أو جماعتين أو دولتين أو مجموعتين من الأطراف.

ويتم ذلك باتفاق: مباشر أو بواسطة طرف أو أطراف أخرى، على أن تعود العلاقات والصلات بينهما إلى طبيعتها المعتادة، على الصُّعد والمستويات جميعًا؛ أو أن يصبح التعامل بينهما عاديًّا بعد انقطاعه أو فتوره، لأسباب ناشئة عن نزاع أو صراع بينهما على حقوق أو مصالح، أديا إلى أشكال من الخصومات والمواجهات السياسية والعسكرية والثقافية، وأفضى ذلك إلى تعطّل ما كان قائمًا وسائدًا ومستقرًّا بينهما من علاقات وصلات طبيعية عبر الزمن، تخدم مصلحة الطرفين. أو هو: استقراءً لمظاهر ومعطيات وضع خاص مثل وضع الكيان الصهيوني، المغروس بقوة الإرهاب والظلم والقهر في فلسطين علىً حساب الفلسطيني وحقه التاريخي؛ إنه محاولة إضفاء صفة الوضع الطبيعي/«العادي» NORMAL/ ومواصفاته على أمر غير طبيعي، بجعل الأوضاع التي خلقتها معطيات. إن العادي والطبيعي في وضعنا مع الكيان الصهيوني هو ألا يكون موجودًا .وعوامل وقوى غير عادية، تؤول إلى المسلَّم به والمستسلَم له، من الأوضاع والنتائج والصلات وأشكال التعامل والتواصل ؛ وفرض حالة طبيعية /عادية NORMAL/ على أفراد ومجتمعات ودول بالقفز فوق الحقائق والوقائع والحقوق، بوسائل الإرهاب والعدوان والتخويف والترغيب، لإقامة علاقات مستقرة بقوة الأمر الواقع، ومجاوزة الذاكرة التاريخية والوجدان الجمعي، وكل ما يتصل بأبعاد الصراع العربي. الصهيوني وحقائقه وأسبابه ونتائجه ومعطياته.

وقد بدأ مصطلح التطبيع يفرض نفسه في التداول السياسي العربي، وفي منطقة «الشرق الأوسط» ابتداء من اتفاقية «كامب ديفيد» ١٩٧٨–١٩٧٩ التي عقدها السادات ومناحيم بيجن، بين مصر العربية والكيان الصهيوني، بإشراف الولايات المتحدة الأميركية وتدخّلها المباشر، في عهد الرئيس الأميركي رونالد ريجن.

وأخذ استخدام هذا المصطلح يزداد حضورًا في التداول السياسي والدبلوماسي والإعلامي، وينتشر، ويتعدد الأشكال والوجوه، لا سيما بعد اتفاق أوسلو ١٩٩٣/٩/١٣ واتفاق وادي عربة، الذي تحول فيما بعد إلى معاهدة بين المملكة الأردنية الهاشمية والكيان الصهيوني عام ١٩٩٤.

ويصر الكيان الصهيوني على إدراج موضوع التطبيع، في جدول أعمال التفاوض مع العرب، سواء أكان ذلك في «واي بلانتشن» بين سوريا والكيان الصهيوني قبل أن تتوقف عام ١٩٩٦، أو في شيبردز تاون وبعد أن توقفت هي الأخرى؛ أو في مراحل التوصل إلى اتفاقيات لتنفيذ اتفاق أوسلو، وفي المفاوضات النهائية لما يسمى الحل الدائم في كامب ديفيد الثانية، أو التي كان يصر عليها في إطار تطبيق القرارين ٤٢٥–٤٢٦ قبل أن يضطر إلى تنفيذهما مهزومًا، تحت ضغط صمود الشعب اللبناني وراء مقاومته الباسلة، والخسائر التي ألحقتها المقاومة به وبعملائه في جنوب لبنان.

ولم يوفر العدو الصهيوني وحليفُه الأميركي، ولا يوفران جهدًا في فرض موضوع التطبيع على الدول العربية، وعلى المفاوضين الفلسطينيين، في جولات التفاوض العقيمة التي مرَّت وقد تجلى ذلك في مجالات أهمها:

١. المفاوضات المتعددة الأطراف، التي تشمل المياه والتجارة والتعامل الاقتصادي واللاجئين، وفي إطارها تم عقد المؤتمرات الاقتصادية في: الدار البيضاء، والقاهرة، وعمَّان، والدوحة، ومؤتمر شرم الشيخ.

٢. رفع المقاطعة العربية من الدرجتين الثالثة والثانية عن الشركات المتعاملة مع الكيان الصهيوني.

٣. التعاون السياسي حول موضوع» الإرهاب»، وقد بلغ ذلك التعاون ذروته في قمة شرم الشيخ عام ١٩٩٦ التي حضرها ممثلون عن ثلاث عشرة دولة عربية، من مجموع ثلاثين دولة شاركت في ذلك المؤتمر، الذي كان وراء العدوان الإسرائيلي الذي تم تحت عنوان «عناقيد الغضب»، ووقعت في أثنائه مذبحة «قانا» المروعة في جنوب لبنان.

٤. التواصل السياسي ذو المضمون الاجتماعي، الذي بلغ ذروته في حضور ممثلين عن ثماني أو تسع دول عربية، للمشاركة في تشييع جثمان الإرهابي إسحق رابين، وذرْف الدموع عليه.. وامتداد ذلك إلى المشاركة في تشييع الإرهابي شمعون بيريس، وذرْف الدموع عليه، من مسؤولين عرب يمثلون دولهم.

٥. التعامل المصرفي والتعاون في مجالات الزراعة والري والمياه والسياحة، وكذلك التعامل التجاري والسياسي والتبادل الدبلوماسي: فقد تم تبادل تمثيل دبلوماسي على مستوى سفارة أو قنصلية أو ممثل تجاري.

٦. التعاون العسكري المحدود، لا سيما بين الأردن والكيان الصهيوني، في إطار التحالف التركي - الإسرائيلي - الأميركي وخارجه، وحضر ممثل أردني المناورات البحرية للتحالف التركي «الإسرائيلي» الأميركي في البحر الأبيض المتوسط عام ١٩٩٨، ودعي لحضور الدورة التالية من المناورات ولم يحضر.

٧. والتطبيع مع السلطة الفلسطينية، والتعاون بينهما، حتى في موضوع التنسيق الأمني، الذي لاحق، ويلاحق المقاومين الفلسطينيين، الذين وصفوا في أكثر من مناسبة، بالإرهابيين، بلسان فلسطينيٍّ رسميٍّ مبين.

٨. والتطبيع في مجالات الثقافة بمفهومها الشامل. وسوف نتوسع في هذا المجال بعد قليل.

والمقصود من التطبيع بين الكيان الصهيوني والبلدان العربية المعنية بالصراع العربي الصهيوني، أن يتوقف كل ما له صلة بحالة الحرب، وتُنسى الأسباب التي أدت إليها، وأن يتم القفز فوق ذلك كله. بتجاوزه. إلى ما يسمى «ثقافة السلام»، لتقوم بدلًا من العداء علاقات طبيعية بين «إسرائيل» والدول العربية جميعًا، تؤكد «حقًّا تاريخيًّا» لتلك الدولة، في أن تقوم وتبقى على أرض فلسطين، وأن تصبح جزءًا من النسيج الجغرافي والتاريخي والاقتصادي والسياسي والاجتماعي والثقافي والأمني للمنطقة، ويكون لها رأي في مستقبلها، وتدخل شريكًا في شؤونها؛ وأن تقوم بينها وبين دولها علاقات دبلوماسية وتجارية وثقافية في المجالات جميعًا. وتذهب «إسرائيل» إلى أبعد من ذلك في هذا الاتجاه لتركز، بالتعاون مع الولايات المتحدة الأميركية، والدول الأوروبية، وبقية حلفائهم في المنطقة، على أن تعيد الترتيب الجيوسياسي للمنطقة، إن أمكنها ذلك. فقد دعت، عبر شمعون بيريس، إلى إلغاء جامعة الدول العربية وتفكيكها، بوصفها. كما يقول بيريس. جامعة الكراهية، وإقامة جامعة شرق أوسطية تكون «إسرائيل» في جوهر تكوينها، وأحد المؤسسين الرئيسين لها.

وقد أسفر المشروع الشرق أوسطي عن مجموعة من التدابير والتوجهات والمقترحات، التي ما زال بعضها مستمرًّا، وبعضها الآخر راوح في مكانه مدة من الزمن، بسبب وصول «حزب الليكود» إلى السلطة، الحزب الذي يرى أن تحقيق الأهداف التي تسعى إليها «إسرائيل»، لا يكون عبر مشاريع الشرق أوسطية وتوجهات حزب العمل، وإنما بفرض الوجود والاستيطان والحلول والسلام والتهويد بالقوة، وانتزاع الاعتراف والأمن من دون تقديم أية «تنازلات» عن الأرض؛ حسب قول نتنياهو وشركائه. ويبدو أن عودة العمل إلى السلطة من جديد برئاسة باراك، أعادت شيئًا من الحيوية إلى شرق أوسطية بيريس، ولكن ليس بالقدر الذي كان سابقًا.. يتبع. ■

■ عبداللطيف مهنا
كاتب فلسطيني
abdullatif.muhanna@gmail.com

نحن هنا إزاء فتحين لا فتح واحدة، هما مختلفتان، بل وبات بينهما طلاق بائن منذ أمد ليس بالقريب. الأولى، فتح البدايات، أو المبادئ والمنطلقات، المفجِّرة للثورة في غرة العام ١٩٦٥ من القرن الماضي. والثانية، «فتح الأوسلوية»، التي تعقد هذه الأيام مؤتمرها العام السابع ويجمع المجمعون على أن مقدماته، التي تجلت في تحضيراته، قد أسفرت سلفًا عن نتائجه قبل بدايته قاطعةً الطريق على من رام تكهُّنًا أو جَهد في توقُّع.

«فتح» البدايات.. و«فتح» الأوسلوية ومؤتمرها

■ سواء عن بعد أو عن مقربة، وبغض النظر عن الموقع والخلفيات، يستحيل لمتابع لوقائع انعقاد المؤتمر السابع لحركة «فتح. السلطة» في رام الله المحتلة أن يغفل فلا يستحضر حقيقة فتحاوية تاريخية عرفتها المسيرة النضالية الفلسطينية منذ انطلاقة الثورة الفلسطينية المعاصرة، وعاشت الساحة الوطنية الفلسطينية ولا تزال ما واجهته وتواجهه وستواجهه من تداعياتها وما ترتب ويترتب عليها...حقيقة تقول: إنما نحن هنا إزاء فتحين لا فتح واحدة، هما مختلفتان، بل وبات بينهما طلاق بائن منذ أمد ليس بالقريب. الأولى، فتح البدايات، أو المبادئ والمنطلقات، المفجِّرة للثورة في غرة العام ١٩٦٥ من القرن الماضي. والثانية، «فتح الأوسلوية»، التي تعقد هذه الأيام مؤتمرها العام السابع ويجمع المجمعون على أن مقدماته، التي تجلت في تحضيراته، قد أسفرت سلفًا عن نتائجه قبل بدايته قاطعةً الطريق على من رام تكهُّنًا أو جَهد في توقُّع.

الأولى، «فتح» التاريخية، أو حركة التحرير الوطني الفلسطيني، مطلقة الرصاصة الأولى، ورافعة شعار التحرير والثورة حتى النصر، تحرير فلسطين، كل فلسطين، من نهرها إلى بحرها، وانتهاج الكفاح المسلح سبيلًا لذلك، ويشهد لها الجميع بأنها في حينه وعلى خطة وفي دربه لكم قدمت قوافل من الشهداء، فدائيين ومناضلين وقادة... والأهم، أنها فتح التي لم تطرح أيديولوجيا، بل رفعت بندقيتها وانطلقت، فالتقى في ظلها حينها كافة تلاوين ومشارب المناضلين الفلسطينيين من أقصى اليسار إلى أقصى اليمين، كانت جبهة شعبية بحق، وحركة شعب بأسره لا ريب، إذ كنت تجد في كنفها في ذلك الوقت من هم على يسار أنور خوجا والدراويش الذين قد تراودهم فكرة كتابة الحجب للمجموعات الفدائية المغيرة حتى لا تقع في كمائن العدو... لذلك ما إن جنحت قيادتها تسوويًّا، ووضعت بندقيتها جانبًا، وبدأت تغريبتها التي جرتها لاحقًا إلى هاوية أوسلو البلا قاع، حتى غدت تلكم الـ«فتح» فتوحًا وفتحيات، وكل ما كان لاحقًا مما لا علاقة له بكلمتها الأولى، والذي من شأنه أن يأخذنا للحديث إلى ما نحن بصدده، وهو المؤتمر العام المنعقد راهنًا لفتح الثانية، فتح الأوسلوية.

تغريبة «فتح» الثانية، ومن سحبت معها من الفصائل، قادت الساحة الوطنية إلى نكبة أوسلو، وبعد مرور ما يقترب من ربع قرن على أوسلويتها، التي حوَّلتها من حركة تحرر إلى حزب سلطة بلا سلطة وفي ظل احتلال، يأتي مؤتمرها السابع، الذي بسبب من خلافاتها الداخلية قد تأخر انعقاده لسنتين، ليحوِّلها من حزب السلطة إلى حزب رئيسها الذي لا شريك، ويعقد وعلى جدوله تتربع الخلافات الداخلية بين عشائره الأوسلوية المتنافسة لا غير. وعليه، كان بائنًا للجميع أنه إنما مؤتمر انتخابي أولًا وأخيرًا وهدفه الرئيس التخلص من خصوم صاحب السلطة وحزبها وتعزيز سلطته في اللاسلطة في ظل الاحتلال ويديمها إلى أن يلقى بارئه وترتيب من سيخلفه بعد أن يلتقيه. أولى الملاحظات هي أنه يعقد في وطن محتل، أي تحت عين وحراب المحتلين، وإن كل المشاركين والمدعوين، من خارج هذا الوطن أو من داخله، سيمرون عبر حواجزهم بعد تمحيص لأسمائهم والتأكد من انتفاء وجود ما يدعو المحتلين لعدم السماح بمرورهم. والثانية، إنه، وبدعوى التخلص مما يدعونهم بـ«المحتجين» بزعم دحلانيتهم، تم التخلُّص من المعارضين، إلى جانب تغييب قدامى الحركيين، وتهميش الشتات، الأمر الذي جعل هذا المؤتمر بامتياز مؤتمر السلطة والعاملين فيها والمنتفعين على قوائمها وفي هوامشها، بمعنى أنه قد تم انتقاء أعضائه على أسس تمثيلية ووظائفية وعبر المنخل الأمني ووفق معيارية الولاء لصاحب كل من السلطة وفتحها ومؤتمرها، أو الذي هو رئيس كل شيء سلطة وتنظيمًا ومنظمةً، وفوقه، وعلى غير عادة المؤتمرات، انتخب في بداية مؤتمره هذا لا في اختتامه قائدًا عامًّا لحركته...وعليه ما هو المنتظر من هكذا مؤتمر؟! ليس هناك من داع لانتظار نهاية هذا المؤتمر للإجابة على مثل هذا السؤال، إذ كنا قد قلنا إن المقدمات قد أسفرت سلفًا عن كنه النتائج، وهذه عمومًا لن تكون أكثر من إعادة إنتاج للنهج الأوسلوي المحتضر إياه، وفي نسخة سوف تكون الأبأس بكثير من سابقتها، وطبعًا في ظل ذات التهويشات وذات الشعارات الاستهلاكية الزائفة إياها، كالتلويح ببنية ركوب مركب التدويل في ظل انعدام المركب والأشرعة لرسو موهوم في مرفأ فرية «حل الدولتين»، ولوك ذات الكلام عن المقاومة الشعبية الافتراضية، وإعادة تشغيل أسطوانة التكاذب المشروخة حول ضرورة المصالحة الوطنية ونوايا إنهاء الانقسام، وهكذا... أما جوهرًا، فليس ثمة ما هو لديهم غير تلمس سبل التهيئة لما هو المزيد من التكيُّف مع الاحتلال والاستجابة لإملاءاته لا مواجهته، أو بعض من تحوّل يتواءم معما تقتضيه منهم كيفية إدارة علاقتهم المستقبلية معه وفي كنفه، لا سيما في ظل ما لا ينفك يخلقه هذا الاحتلال من وقائع تهويدية مطردة جعلت من حكاية «حل الدولتين» المشار إليها مزحة باتت شيئًا من الماضي... الوقائع التهويدية التي لم تبقِ في الضفة إلا مزقًا من معازل بشرية، أو معتقلات ذوات حكم ذاتي إداري محدود، تمامًا وفق ما طرحته وصفة أوسلو بدايةً ولكي يعتبرها الصهاينة من ثم نهايةً، أما هم فشهود زور عليهما والمُغطِّين لهما في الحالتين.

...وملاحظة أخيرة: بدورها لم تعدم الهمروجة الأوسلوية شهود زورها والمسهمين في تغطية إفكها...ومن هم سوى تلكم الفصائل التي لبت دعوة المشاركة في احتفاليتها وصفَّقت مع مصفقيها؟! ■

يوسف بن علوي يتسلم جائزة العمل الإنساني لدول «التعاون»

■ سفير السلطنة في مملكة البحرين يتسلم الجائزة نيابة عن الوزير المسؤول عن الشؤون الخارجية العمانية

■ المنامة ـ العمانية : تسلم معالي يوسف بن علوي بن عبدالله الوزير المسؤول عن الشؤون الخارجية جائزة العمل الإنساني لدول مجلس التعاون الخليجي في دورتها الخامسة ٢٠١٦ / دورة صاحب السمو الشيخ صباح الأحمد الجابر الصباح أمير دولة الكويت (القائد الإنساني) / تسلمها بالنيابة عن معاليه سعادة السفير عبدالله بن راشد المديلوي سفير السلطنة المعتمد لدى مملكة البحرين. جاء ذلك في حفل أقامته الشبكة الاقليمية للمسؤولية الاجتماعية لتوزيع جائزة العمل الإنساني لدول مجلس التعاون الخليجي في دورته الخامسة ٢٠١٦ / دورة صاحب السمو الشيخ صباح الأحمد الجابر الصباح أمير دولة الكويت (القائد الإنساني) / وذلك بفندق روتانا آرت أمواج بمملكة البحرين. حضر حفل توزيع الجوائز الشيخ خالد بن عبدالله آل خليفة نائب رئيس مجلس الوزراء البحريني وممثل راعي الحفل الشيخ خالد بن علي آل خليفة وزير العدل والشؤون الإسلامية والأوقاف البحريني الذي عبر عن اعتزازه بالأنشطة التي تقوم بها المؤسسات الخيرية والاجتماعية في دول مجلس التعاون كشريك أساسي في مشاريع التنمية. وقد شملت قائمة الفائزين بجائزة العمل الإنساني لدول مجلس التعاون الخليجي في دورتها الخامسة عشرة للعام ٢٠١٦ في دورة صاحب السمو الشيخ صباح الأحمد الجابر الصباح أمير دولة الكويت (القائد الإنساني) كلا من معالي يوسف بن علوي بن عبدالله الوزير المسؤول عن الشؤون الخارجية من السلطنة وصاحب السمو الملكي الأمير سلطان بن سلمان بن عبدالعزيز آل سعود رئيس مجلس أمناء مركز الملك سلمان لأبحاث الإعاقة بالمملكة العربية السعودية. وحصل على جائزة شخصية العام الخليجية الداعمة للعمل الإنساني في مجال الإعاقة سمو الشيخ محمد بن مبارك آل خليفة نائب رئيس مجلس الوزراء رئيس مجلس أمناء جائزة عيسى لخدمة الإنسانية بمملكة البحرين ومن دولة الكويت الشيخ صباح خالد الحمد الصباح النائب الأول لرئيس مجلس الوزراء وزير الخارجية ومن دولة قطر سعادة أحمد بن عبدالله آل محمود نائب رئيس مجلس الوزراء وزير الدولة لشؤون مجلس الوزراء. ■

في دوري عمانتل للمحترفين

صقور الشباب تمسك بالصدارة .. تفوقت على ظفار بثلاثية

متابعة ـ عبدالعزيز الزدجالي :
تصوير ـ كومار :

■ أعتلى فريق الشباب صدارة دوري عمانتل للمحترفين فى كرة القدم بعد ان امطر شباك ظفار بثلاثية نظيفة في اللقاء الذي جمع الفريقين ضمن الجولة الثالثة عشرة والتي تعد ختام الدور الأول لمنافسات دوري عمانتل للمحترفين على أرضية ملعب استاد السيب يوم أمس. وبهذا الفوز رفع الشباب رصيده الى ٢٦ نقطة فيما تراجع ظفار الى المركز الثاني برصيد متجمد ٢٥. شهد لقاء الصدارة حضورا جماهيرياملفتا لفريق الشباب والذي كان له الأثر البالغ في نفوس لاعبي الفريق الذين تفاعلوا فبادروا بالسيطرة على أحداث اللقاء منذ بداية اللقاء، اذ اعتمد وليد السعدي مدرب الشباب على تشكيلة هجومية ٤ ٢ ١ ٢ ، فيما سعى حمزة الجمل المدير الفني للفريق الضيف ظفار إلى امتصاص حماس لاعبي الشباب عبر كثافة خط النص فاعتمد طريقة ٤ ٢ ٤ ، وفوت عمر المالكي فرصة جيدة للتسجيل بعد تباطئه في تسديد الكرة داخل منطقة العمليات التي هيأها له زميله يونس المشيفري، ولكن الظهير المتقدم عمرو جنيات تمكن من فتح باب التسجيل للشباب بعد التسديد المباشر لعرضية جميل اليحمدي من الجهة اليمنى في الدقيقة ١٨، وبعد تسجيله الهدف تراجع فريق الشباب للحفاظ على الهدف فيما كثف ظفار من طلعاته نحو مرمى فارس الغيثي ولكن من دون خطورة تذكر، وشهدت الدقيقة ٣٧ خروج قائد الشباب يونس المشيفري نتيجة تعرضه للاصابة وحل محله كوفي ميشاك، وشكلت التسديدة القوية لهشام الشعيبي خطورة على مرمى الشباب عندما مرت بمحاذاة القائم لتخرج الى ضربة مرمى في الدقيقة ٤٠، ونجح رياض سبيت في تجنيب فريقه هدفا ثانيا عندما ابعد تسديدة صاحب الهدف عمرو جنيات الى ضربة ركنية في آخر لحظات الشوط الأول، وكذلك برع في ابعاد التسديدة القوية لفرناندو من على مشارف المنطقة لينتهي الشوط الأول بتقدم الشباب بهدف من دون رد.

مع بداية الشوط الثاني أضاف الشباب الهدف الثاني عبر رأسية قوية للبرازيلي فرناندو بعد متابعة ناجحة لركنية من الجهة اليسرى في الدقيقة ٤٦، وفي الدقيقة ٦٣ أضاف عمر المالكي الهدف الثالث للشباب مستغلا العرضية المثالية لعمرو جنيات من الجهة اليمنى، وبعد تلقيه الهدف الثالث استنفذ حمزة الجمل مدرب ظفار تغييراته في محاولة الى اعادة الفريق الى اللقاء الا أن خط دفاع الشباب كان في يومه فتألق شوقي مبيوع في اجهاض محاولات رائد ابراهيم في التوغل، لينتهي اللقاء بفوز ظفار بثلاث أهداف نظيفة ■

■ من لقاء الشباب وظفار

صحار يكسب النصر ويدخل دائرة أهل القمة

صحار ـ من يحيى بن سالم المعمري :
تصوير. الخليل البلوشي:

■ نجح صحار في تحقيق فوز هام على ضيفه النصر بهدف وحيد في المباراة التي أقيمت على ملعب مجمع صحار الرياضي ضمن لقاءات الجولة ١٣ لدوري عمانتل للمحترفين لكرة القدم ، وأحرز صحار هدفه عن طريق خليفة الجهوري في الدقيقة ٥٠ . وبذلك يصل صحار إلى النقطة ٢٢ ويقفز إلى المركز الرابع في ختام مباريات القسم الأول للدوري ويتجمد رصيد النصر عند ٢١ نقطة ، وشهدت المباراة حضورا جماهيريا غفيرا من جانب صحار وازدانت المدرجات بالألوان الخضراء . انتهى الشوط الأول بدون أهداف ، وقدم صحار أداءا أكثر من رائع ، وكان الأقرب للتسجيل ، وأضاع بعض الفرص وغاب التركيز عن لاعبيه أمام المرمى في حين لم يظهر النصر بمستواه المعهود . وشهدت الدقائق ال ٢٠ الأولى فرصتين للطرفين تمكن فايز الرشيدي حارس النصر وداؤد الكحالي حارس صحار من التصدي لهما، لينحصر اللعب في منطقة الوسط بعد ذلك مع بعض الهجمات على المرميين ، وقبل النهاية بدقائق كاد المدافع ألين كرستيانو أن يضع صحار في المقدمة عندما وضع الكرة برأسه من ركنية وصلته لينتهي الشوط الأول بدون أهداف . ومع أول دقيقة في الشوط الثاني أضاع خليفة الجهوري فرصة هدف ، ولكنه عوض ذلك وأحرز هدف السبق لصحار من ركلة جزاء في الدقيقة ٥٠ . بعد هدف صحار تقدم النصر للمقدمة لإدراك التعادل قبل فوات الأوان واعتمد صحار على المرتدات مع انضباط دفاعي جيد نجح على إثره بإنهاء المباراة لصالحه بهدف دون مقابل. ■

■ من لقاء صحار والنصر

فوز جعلان على الرستاق ١/٢

■ فاز فريق جعلان على الرستاق بهدفين مقابل هدف في اللقاء الذي جمع الفريقين مساء أمس على ملعب مجمع صور الرياضي ..وبهذه النتيجة يرفع جعلان رصيده إلى ٩ نقاط فيما توقف رصيد الرستاق عند ١٢ نقاط جاءت المباراة متوسطة المستوى استطاع جعلان حسم نتيجتها لصالحه في النهاية وبعد تبادل الهجمات المرتدة حصل جعلان على ركلة جزاء قام بتسديدها داخل المرمى المحترف حاجني بابا في الدقيقة ١٩ ليتقدم جعلان على الرستاق بهدف السبق ، بعد ذلك أضاف ياسين الشحيمي الهدف الثاني للفريق في الدقيقة ٢٤ ولم يتمكن الرستاق من التسجيل في هذا الشوط ، وفي الشوط الثاني حافظ جعلان على تقدمه بهدفين وسيطر على مجريات اللقاء ومنع هجمات كثيرة للرستاق في محاولة للتسجيل إلى أن جاءت الدقيقة ٧٩ حيث تمكن عصام البارحي من تسجيل هدف الرستاق الوحيد في المباراة حيث حافظ جعلان على تقدمه منهيا اللقاء بفوزه على الرستاق ١/٢ .. ■

مسقط والسويق بلا أهداف

■ تعادل مسقط والسويق بدون أهداف في اللقاء الذي جمع الفريقين مساء امس على ملعب مجمع السلطان قابوس الرياضي ببوشر ضمن منافسات الأسبوع الثالث عشر بدوري عمانتل للمحترفين فى كرة القدم .. وبهذه النتيجة يبقى الحال كما هو عليه بالنسبة للفريقين حيث كان الفوز مهما لهما من أجل تحسين وضعهما بالترتيب العام وبالتالي فإن موقفهما الآن أصبح محيرا خصوصا بعد فوز جعلان ورفع رصيده الى النقطة التاسعة لصبيح الجميع فى دائرة الخطر .. وعودة لمجريات اللقاء الذي اتسم بالأداء المتوسط وحرص دفاعي من الفريقين مع بعض الهجمات المرتدة غير المؤثرة تخللها القليل من الوصول لمنطقة الجزاء لكن دون تركيز ليظل التعادل السلبي هو الغالب والمسيطر على اللقب حتى نهايته صفر/صفر وحصول كل فريق على نقطة في رصيده نظير التعادل ليرتفع رصيد مسقط إلى ١١ نقطة ويرتفع رصيد السويق إلى ١٣ نقطة . ■

النهضة يواصل صحوته .. تفوق على صحم بالثلاثة

البريمي ـ من حمدان بن سعيد العلوي:

■ نجح النهضة فى الفوز في نهاية الدور الأول لدوري عمانتل للمحترفين بعدما تفوق على صحم بثلاثة أهداف دون مقابل في المباراة التى جرت امس بملعب المجمع الرياضى بالبريمى حيث قدم فيها النهضة كل شيء حيث الانسجام و التمريرات و السيطرة على مجريات اللعب متفوقا على صحم نتيجة و أداءً ليصل الى النقطة السادسة عشر فيما تجمد رصيد صحم عند ١٨ نقطة. ■

في دوري الثانية قدم أهلي سداب يكسب مجيس ٢/١

مجيس ـ من يحيى بن سالم المعمري :

■ قلب أهلي سداب تأخره بهدف إلى فوز بهدفين على مجيس في المباراة التي أقيمت على ملعب مجيس ضمن مباريات الأسبوع الخامس لدوري الدرجة الثانية ليصل أهلي سداب إلى النقطة ٩ ويبقى مجيس عند النقطة ٧ تقدم مجيس بهدف السبق عن طريق طلال المعمري ، وأدرك المحترف البرازيلي كيم التعادل لأهلي سداب ، وأحرز عبدالله السرحي هدف الفوز لأهلي سداب .■

تتمات .. تتمات .. تتمات .. تتمات .. تتمات .. تتمات .. تتمات .. تتمات .. تتمات .. تتمات

خام عمان

بعدما لامس خام القياس العالمي مزيج برنت أعلى مستوى في ١٦ شهرا قبل يوم بعد خبر الاتفاق. وشهد سعر نفط عُمان أمس ارتفاعًا بلغ دولارًا أميركيًا واحدًا و(٧٤) سنتًا مقارنة بسعر يوم أمس الاول الذي بلغ (٤٩ر٧١) دولار أميركي.

تجدر الإشارة إلى أن معدل سعر النفط العُماني تسليم شهر ديسمبر الجاري بلغ (٤٩) دولارًا أميركيًا و(١٨) سنتًا للبرميل مرتفعًا (٥) دولارات أميركية و(٧٨) سنتًا مقارنة

بسعر تسليم شهر نوفمبر الماضي.

دوليا، تحول تركيز السوق حاليا إلى تنفيذ وتأثير أول اتفاق لأوبك بشأن الإنتاج منذ ٢٠٠٨ والذي سيشارك فيه منتجون غير أعضاء بالمنظمة بعدما أظهرت البيانات ارتفاع إنتاج روسيا من النفط في نوفمبر إلى أعلى مستوى لما بعد الحقبة السوفيتية.

عبور الربع الخالي

صاحبه فيها محمد الزدجالي وعامر الوهيبي وانتهت في الدوحة في السابع والعشرين من يناير ٢٠١٦. وقال مارك إيفانز الذي تحدث عن تجربته إن الفضل في نجاح الرحلة التي هدفت إلى إحياء أول رحلة لعبور الربع الخالي يعود أولا وأخيرا الى خبرة مرشديه العمانيين ومهارة فريق المصورين المصاحب، فضلا عن المؤسسات التي رعت الرحلة. من جانبه قال المستكشف محمد الزدجالي إن رحلة عبور الربع الخالي ألهمت المئات من الشباب العماني المحب للمغامرة والتاريخ، حيث يتم تنظيم رحلات استكشافية ودورات تدريب قصيرة لمجموعات منهم تساهم بشكل كبير في تأهيلهم وشحذ إمكانياتهم وقدراتهم بالإضافة إلى التعرف على جمال طبيعة السلطنة الخلابة التي تزخر بالحياة الطبيعية. وأضاف أن هذه الدورات والبرامج تتم بالاتفاق مع المدارس والمؤسسات التعليمية في السلطنة وخارجها وتحظى بإقبال شديد.

حضر حفل الافتتاح صاحب السمو الملكي الأمير إدوارد دوق كنت، وعدد من أعضاء فريق المستكشفين العمانيين والبريطانيين الذين شاركوا في رحلة عبور الربع الخالي وأعضاء الجمعية الجغرافية الملكية وعدد من الدبلوماسيين والأكاديميين.

التراث هوية

حيث قال . حفظه الله: «إننا نولي تراثنا الثقافي بمختلف أشكاله ومضامينه المادية أهمية خاصة، ونعنى به عناية متميزة لما له من أهمية ودور ملموس في النهوض بالحياة الفكرية والفنية والإبداع والابتكار. ونبدي اعتزازنا بوجود مجموعة من المواقع الثقافية والطبيعية العمانية على لائحة التراث العالمي والتي تمثل دليلًا واضحًا على مساهمة العمانيين عبر العصور المختلفة في بناء الحضارات وتواصلها وتفاعلها مع الثقافات الأخرى».

كما ينعكس حرص السلطنة في الحفاظ على التراث في عدد من كراسي السلطان قابوس العلمية بعدد من الجامعات العالمية والتي منها ما يهدف إلى الاهتمام بالدراسات التراثية والتاريخية والأدبية المتعلقة بالسلطنة، وتنظيم وعقد الملتقيات العلمية، وإصدار الكتب والدراسات والمنشورات، بالإضافة إلى كراسي أخرى تعنى بالدراسات الثقافية والتاريخية، وتعميق فهم الثقافة الحضارية والإسلامية وتاريخها ومجتمعاتها وحياتها.

كما حرصت السلطنة أيضًا على ترميم العديد من المواقع التراثية، وتشجيع الاكتشافات الأثرية، لتتبوأ السلطنة مكانة عالية في هذا المضمار.

وعلى صعيد الحفاظ على التراث العالمي تأتي مشاركة السلطنة اليوم في أعمال مؤتمر القمة الدولي لحماية التراث الثقافي المهدد بالخطر الذي سيعقد في العاصمة أبوظبي بدولة الإمارات العربية المتحدة، حيث تجدد السلطنة بهذه المشاركة تأكيدها الذي يتجلى في كافة المحافل والفعاليات الدولية على ضرورة صون التراث العالمي خاصة في مناطق النزاعات والصراعات التي تهدد المواقع التراثية والتي وصلت إلى أكثر من ٥٥ موقعًا مهددًا على مستوى العالم.

فالمؤتمر، الذي يشارك فيه أكثر من ٤٠ دولة ومؤسسات حكومية وخبراء دوليون من المجتمع الدولي، سيسعى إلى اعتماد آلية مناسبة لإنشاء صندوق دولي مخصص لتمويل إجراءات حماية التراث الثقافي المهدد بالخطر من جراء عمليات التدمير والتهريب والنهب، والعمل على بذل الجهود كافة لحمايتها وترميمها من العوامل المدمرة؛ كونها ترمز إلى التراث الحضاري والثقافي للإنسانية جمعاء.

وإذا كانت منظمة الأمم المتحدة للتربية والعلم والثقافة (يونيسكو) قد دعت إلى تعاون دولي لحماية المواقع التراثية الواقعة في مناطق النزاع باعتبار أن حماية الآثار لا يمكن فصلها عن حماية الحياة البشرية، وأن تدميرها الممنهج يعتبر بمثابة جريمة حرب، فإن العالم مطالبٌ أكثر من أي وقت مضى بالتعاون وتنحية خلافات السياسة للوقوف صفًا واحدًا أمام محاولات تدمير التراث والتي تعتبر نواة أولى لتهديد حضارة الإنسان.

آمال ببرامج تدريبية

ويرى البعض الآخر أن توسيع شريحة الصلاحية لمكاتب سند في بعض الخدمات، سيساهم بشكل فعال في رفع كفاءتها والنهوض بها. واكد عدد منهم على الدور الكبير الذي يقومون به في تلبية احتياجات المواطنين عن طريق الخدمات التي تقدمها، وذلك من حيث طباعة ونسخ الأوراق والوثائق وتخليص بعض المعاملات، كما أن البعض الآخر يتم إنجازها إلكترونيا، مما يوفر لصاحب الخدمة الكثير من الوقت والجهد بدل التردد على الوزارات.

الجيش السوري

وذكر مصدر عسكري لـ«سانا»، بأن وحدات من الجيش السوري والقوات الرديفة خاضت خلال ساعات متأخرة من الأمس اشتباكات عنيفة مع مجموعات إرهابية في حي كرم القاطرجي أسفرت عن إعادة الأمن والاستقرار إلى الجهة الشرقية من الحي بعد سقوط العديد من القتلى بين صفوف الإرهابيين وفرار من تبقى منهم. ولفت المصدر إلى أن وحدات الجيش أعادت الأمن والاستقرار إلى أجزاء كبيرة من حيي طريق الباب والحلوانية في الجهة الشرقية من مدينة حلب بعد تكبيد الإرهابيين خسائر كبيرة وفرار العشرات منهم تاركين أسلحتهم وذخيرتهم.

وتقوم وحدات من الجيش العربي السوري والقوات الرديفة بعمليات دقيقة منذ نحو أسبوع لاجتثاث الإرهابيين من الأحياء الشرقية لمدينة حلب حيث أعادت الأمن والاستقرار إلى السكن الشبابى ومساكن البحوث العلمية وأحياء الحيدرية والشيخ سعيد والصاخور والانذارات والشيخ خضر وجبل بدرو ومنطقة الهلك. وتحرص وحدات الجيش خلال عملياتها العسكرية في الأحياء الشرقية على أرواح المدنيين وتعمل على إجلائهم حيث تم اخراج الآلاف أغلبيتهم من الأطفال والنساء ونقلهم إلى مناطق آمنة بينما تقوم الجهات المعنية في المحافظة بتقديم الرعاية الطبية لهم وتوفير جميع احتياجاتهم.

من جانبه، أضاف الإعلام الحربي السوري أن الجماعات الارهابية في حلب قد أعلنت أمس الاول النفير العام للرجال القادرين على حمْل السلاح. وفي بيان نشر على مواقع التواصل الاجتماعي دعت هذه الفصائل المسلحين للتوجه إلى الجبهات، في محاولة لوقف تقدم الجيش السوري وحلفائه نحو معاقلهم شرق حلب.

ليبيا

لتسهيل التنسيق بين قوات حكومة الوفاق والقوات الأميركية. وأوضح المركز الإعلامي لعملية البنيان المرصوص أن بين المدنيين نساء وأطفالا ظلوا محاصرين في المربع الصغير الذي ما زال تحت قبضة مقاتلي تنظيم «داعش». ونقل المركز عن قادة ميدانيين في سرت قولهم إن الحسم النهائي للمعركة بات قريبا جدا؛ حيث بدأ التنظيم يفقد قوته.

وتحاول القوات الحكومية الليبية اختراق المربع الذي يتحصن داخله مقاتلو التنظيم الإرهابي وشقه إلى جزأين، من أجل تسهيل مهمة السيطرة عليه وفتح ممر صغير آمن لخروج المدنيين. إلى ذلك، استأنف الجيش الأميركي قصف آخر فلول تنظيم «داعش» في سرت بعد نحو أسبوعين من إعلان توقفها. وقال المتحدث باسم البنتاجون جيف ديفيس إن مجموعة صغيرة من المقاتلين لا تزال تتحصن في مربعين صغيرين في الحي الساحلي من سرت، لكنهم يقاومون بشراسة. وبحسب المتحدث باسم البنتاجون تتولى طائرات من دون طيار عمليات القصف في المرحلة الحالية بعد أن انسحبت المقاتلات التي كانت على متن حاملة الطائرات «يو إس إس». وأكد المتحدث باسم البنتاجون وجود قوات أميركية على الأرض في سرت لتنسيق العمليات بين الجيش الأميركي وقوات «عملية البنيان المرصوص». وحدد مهمات هذه القوات بأنها ليست على خط المعارك، وأنها تقوم فقط بتبادل المعلومات مع حكومة الوفاق بشأن تحديد الأهداف التي يتم قصفها.

هذا، ويتوقع مراقبون أن ينعكس تحرير مدينة سرت إيجابا على الأوضاع الأمنية في ليبيا، خاصة في العاصمة طرابلس التي تشهد أسبوعيا مواجهات بين المليشيات المتصارعة. ومن شأن اكتمال تحرير سرت السماح لحكومة الوفاق بتكثيف حضورها الأمني في طرابلس ومحيطها، لمنع الاحتكاكات العسكرية بين المليشيات المنتشرة في العاصمة وضواحيها.

القوات العراقية

وأشارت القوات إلى أنها اقتربت للمرة الأولى من جسرين يربطان ضفتي نهر دجلة داخل المدينة.

وتسعى القوات العراقية للوصول إلى الجسر الثالث من أجل إصلاح أنابيب المياه هناك، بغية إعادة المياه المقطوعة عن الأحياء الشرقية، الأمر الذي من شأنه تخفيف المزيد من أعباء نزوح السكان. ويبدو تقدم القوات العراقية داخل المدينة بطيئا، فمعركة تحرير الموصل التي انطلقت في منتصف أكتوبر الماضي دخلت شهرها الثاني، وسط مقاومة شرسة يبديها مسلحو داعش.

حيث، قال قائد الحملة العسكرية لمعركة استعادة الموصل، إن داعش هاجم الوحدات الأمنية للقوات العراقية، بأكثر من ٦٠٠ سيارة مفخخة، في محاولة لمنع القوات من التقدم. ويقول قادة عسكريون عراقيون إن قناصة داعش وسياراته المفخخة والأنفاق التي يستخدمها داعش تعرقل تقدم القوات داخل المدنية. وأظهر تقرير أصدرته الأمم المتحدة امس الاول الخميس أن ٢٠٠٠ جندي عراقي قتلوا في نوفمبر الماضي، غالبيتهم في معركة استعادة الموصل من تنظيم داعش. من جانبها، أعلنت قوات الحشد الشعبي إنجازَ النسبة الأكبر من عملياتها في المحور الغربي للموصل بتحرير ٢١ قرية. ووصلت قوات الحشد ناحية تلّ عبطة وطوّقتها عسكرياً من محاور الشرق والشمال والجنوب الشرقيّ، تمهيداً لتحريرها. وتواصل القوات العراقية تقدمها ضمن الساحل الأيسر للموصل، وقد باتت على مشارف منطقة «جديدة المفتي»، وهي تستعد لتحريرها، مع إكمالها تطهير حيّ الانتصار، تلتقي قوات هذا المحور بمحور الزاب.

إيران

بعد مصادقة مجلس النواب عليه الشهر الماضي. وينتظر أن يوقع الرئيس باراك أوباما على القرار، بحسب ما افاد مسؤول في البيت الأبيض، مضيفا ان الادارة لا تعتقد بأن تمديد العقوبات ينتهك الاتفاق النووي. ويشمل القرار عقوبات مفروضة على القطاع المصرفي الإيراني إضافة إلى قطاعي الطاقة والدفاع. الا ان البعض يرون ان القانون يخالف روح الاتفاق بين ايران والقوى الكبرى الذي ينص على تقليص البرنامج النووي الايراني مقابل تخفيف العقوبات التي تفرضها الولايات المتحدة ودول اخرى. وأكد عضوا مجلس الشيوخ الديموقراطيان دايان فينشتاين وتيم كاين اللذان دعما النص ان اوباما يفكر في رفع بعض الاجراءات لكن «قانون العقوبات يجب ان يبقى ليسمح بإعادة العمل بها فورا اذا انتهكت إيران» الاتفاق النووي. وصرح مدير وكالة الطاقة الذرية الايرانية علي اكبر صالحي ان قانون العقوبات الاميركية «قائم لكن الرئيس الاميركي عطل فعاليته حاليا». واضاف انه «في حال تفعيل القانون مرة اخرى، فان ذلك سيكون انتهاكا واضحا». ■

AL BAHJA سينما البهجة

Man Down : (Thriller/Drama): Shia LaBeouf, Jai Courtney, Gary Oldman
SHOW TIME : 2.00 p.m., 10.15 p.m & 11.55 p.m.
CENSOR PERMIT NO: 2155 (PG)

Allied: (Action / Drama / History): Brad Pitt, Vincent Ebrahim, Xavier De Guillebon
SHOW TIME: 2.00 p.m. & 6.00 p.m.
CENSOR PERMIT NO: 2140 (12+)

Kahaani 2 (Hindi) (Thriller) : Vidya Balan, Arjun Rampal, Jugal Hansraj
SHOW TIME : 4.15 p.m., 9.30 p.m. & 11.45 p.m.
CENSOR PERMIT NO: 2160 (15+)

Dear Zindagi: (Hindi) (Drama / Romance): Shah Rukh Khan, Alia Bhatt
SHOW TIME: 6.45 p.m.
CENSOR PERMIT NO: 2142 (PG)

The Edge of Seventeen: (Comedy/Drama) : Hailee Steinfeld, Haley Lu Richardson, Blake Jenner
SHOW TIME : 4.00 P.M. & 8.15 P.M.
CENSOR PERMIT NO: 2156 (PG)

FILM INFORMATION:
TEL.: 24540856 - FAX: 24541231
RESERVATION: 24540855
E-mail: bahjacin@omantel.net.om -
Website: www.albahjacinema.net

سوريا تقترب من حسم جبهة شرق حلب .. والإرهابيون يطلقون قذائفهم على الأحياء السكنية

■ عناصر من الجيش السوري تتخذ موقعا في احد أحياء حلب الشرقية عقب استعادتها جزءا واسعا منها مؤخرا أ ف ب

دمشق . «الوطن» . وكالات:

■ تقترب سوريا من الحسم في جبهة شرق حلب حيث واصل الجيش التقدم بعد أن سيطر على أكثر من نصف الأحياء الشرقية التي كانت تحت سيطرة المسلحين منذ بدء الأزمة فيما أطلق الإرهابيون قذائفهم الصاروخية على الأحياء السكنية.

وأفادت الأنباء سيطرة الجيش السوري على حي الشيخ سعيد في ضربة قاسية للمسلحين وخصوصا بعد خسارتهم» جزءا واسعا من الاحياء الشرقية للمدينة خلال الايام الاخيرة.

ونشرت قوات الجيش المئات من عناصر الفرقة الرابعة والحرس الجمهوري «تمهيدا لحرب شوارع» في المناطق الاكثر اكتظاظا بالسكان في شرق حلب.

إلى ذلك سقط قتيل وأصيب ٣ آخرون بجروح جراء اعتداء التنظيمات الإرهابية بالقذائف الصاروخية على أحياء سكنية في مدينة حلب.

ونقل عن مصدر في قيادة شرطة المحافظة قوله إن "ارهابيين استهدفوا صباح أمس بعدد من القذائف الصاروخية حيي ميسلون وباب الفرج ما أدى إلى مقتل شخص وإصابة ٣ أشخاص بجروح".

ولفت المصدر إلى "وقوع أضرار مادية في منازل الأهالي وممتلكاتهم".

من ناحية أخرى دمرت وحدة من الجيش تحصينات لإرهابيي تنظيم "جبهة النصرة" في منطقة درعا البلد.

وذكر مصدر عسكري أن وحدة من الجيش نفذت رمايات مركزة على تجمعات ونقاط تحصن وتسلل المجموعات الإرهابية في محيطي حارة البجابجة ومخيم النازحين وشرق طريق السد.

وبين المصدر أن الرمايات أسفرت عن "تدمير تحصينات للإرهابيين والقضاء على عدد منهم".

كما نفذت وحدة من الجيش والقوات المسلحة رمايات مركزة على تحصينات إرهابيي تنظيم "جبهة النصرة" والتنظيمات المنضوية تحت زعامته في محيط مدينة الرستن نحو ٢٠ كم شمال مدينة حمص.

وأفاد المصدر العسكري بأن وحدة من الجيش دمرت "وكرا للتنظيمات الإرهابية في رمايات دقيقة على تحصيناتهم في محيط مدينة الرستن ما أدى إلى إيقاع عدد من الإرهابيين المتحصنين فيه قتلى بينهم متزعمو مجموعات إرهابية إضافة إلى إصابة عدد منهم". ■

تركيا تقول إنها تدعم لبنان

ألمانيا تتعهد بـ٥٠ مليون يورو مساعدات إضافية لحلب

■ زحلة (لبنان) . د.ب.أ: تعهد وزير الخارجية الألماني فرانك . فالتر شتاينماير بتقديم مساعدات إضافية بقيمة ٥٠ مليون يورو لتوفير الغذاء والمأوى والمساعدات الطبية للمواطنين المحاصرين في مدينة حلب السورية.

وعقب تفقده لمخيم للاجئين في لبنان أمس الجمعة، ناشد شتاينماير أطراف النزاع السماح بوقف إطلاق النار لادخال المساعدات الضرورية إلى المناطق المحاصرة.

وقال شتاينماير في مدينة زحلة اللبنانية: «لا ينبغي أن نتخلى عن أي فرصة تسمح بالمزيد من وقف إطلاق النار خلال الأسابيع المقبلة على الأقل».

إلى ذلك أكد وزير الخارجية التركي مولود جاويش اوغلو دعم بلاده للبنان.جاء ذلك في المؤتمر الصحفي المشترك مع وزير الخارجية اللبناني جبران باسيل في العاصمة اللبنانية بيروت، بحسب الوكالة الوطنية للاعلام اللبنانية.

وقال اوغلو : «اود ان اشدد على اهمية استقرار الامن في لبنان وتأثيره على تركيا والمنطقة».

وأضاف: «قدمت تهاني الرئيس رجب طيب اردوغان للرئيس المنتخب ميشال عون»، معتبرا «ان الانتخابات خطوة ايجابية على صعيد العملية السياسية، ونأمل تأليف الحكومة العتيدة».

واشار الى انه «سيلتقي رئيس مجلس النواب نبيه بري، مشددا على أهمية الحوار بين اللبنانيين. كما أعلن أنه سيلتقي رئيس مجلس الوزراء تمام سلام ورئيس الوزراء المكلف سعد الحريري، وقال: «نؤكد عزمنا المشترك من أجل التعاون الثنائي». ■

شويجو: خبرتنا بسوريا ستدرس في كلياتنا الحربية

■ موسكو . د.ب.أ: أعلن وزير الدفاع الروسي سيرجي شويجو ، أن خبرة العملية العسكرية الروسية في سورية ستدرس في إطار مناهج الكليات الحربية في روسيا. وقال شويجو في اجتماع لقادة وزارة الدفاع الروسية في موسكو، حسبما افادت شبكة «روسيا اليوم» الاخبارية، إن مؤتمرا جرى مؤخرا تحت شعار «التعليم الحربي في خدمة الوطن» أوصى بتدريس الخبرة القتالية التي حصلت عليها القوات الجوية الفضائية الروسية العاملة بسورية في المناهج الدراسية للكليات العسكرية وكذلك على استعمال التكنولوجيا الحديثة في التعليم.وبحسب قوله، تبنى هذا الاجتماع بيانا يتضمن أهم اتجاهات التعليم العسكري وإعداد الكوادر حتى عام ٢٠٢٠. وأكد الوزير الروسي في الاجتماع أهمية دراسة خبرة العمليات القتالية في الجمهورية العربية السورية. ■

الدنمرك تسحب مقاتلات إف-١٦ من عمليات سوريا والعراق

■ كوبنهاجن . رويترز: قالت الحكومة الدنمركية إنها لن تمدد العمليات العسكرية لمقاتلاتها السبع طراز إف . ١٦ في سوريا والعراق ابتداء من منتصف ديسمبر بعد ستة أشهر من المشاركة.

وبدلا من ذلك ستضم المساهمة الدنمركية في سوريا والعراق بشكل أساسي فرقا للتدريب والتحليل ستعمل عن قرب أكبر من وحدات الجيش العراقي.

وقال وزير الخارجية الدنمركي أندرس سامويلسن بعد اجتماع في مجلس السياسة الخارجية «نعتزم سحب طائراتنا كما هو مخطط. قدمنا للتحالف مساعدة إضافية ببعض قوات الإنشاء والهندسة.»

وأضاف «جرى تقييم ما إذا كان (تمديد المهمة) منطقيا من الناحيتين الاقتصادية والعملية... وكانت النتيجة أنه غير منطقي ولذا نلتزم بالخطة.»

والدنمرك عضو في حلف شمال الأطلسي وتشارك في عملية «العزم الصلب» التي تقودها الولايات المتحدة ضد تنظيم «داعش» الذي أعلن قيام خلافة على مناطق في العراق وسوريا. وقالت عندما انضمت للمهمة في يونيو إنها ستراجع العملية بعد ستة أشهر.

وتأتي الخطوة بعد أن خلص تحقيق عسكري أمريكي يوم الاثنين إلى أن طائرات حربية دنمركية شاركت في ضربة عسكرية للتحالف بقيادة الولايات المتحدة في ١٧ سبتمبر ارتكبت خلالها «أخطاء بشرية غير مقصودة» أسفرت عن مقتل مسلحين موالين للحكومة السورية بدلا من ارهابيي داعش. ■

تقرير اخباري

التجار الأكراد يتأهبون للاستحواذ على تجارة الموصل من أيدي السوريين

■ (العراق) . رويترز: كان نوري بارزان تاجر المواد الغذائية الكردي العراقي يفكر في إغلاق مخزنه بسبب قلة النشاط عندما بدأت حملة عسكرية لدحر مقاتلي تنظيم داعش من معقلهم في الموصل فهدأت مخاوفه.

لكن مع استعادة القوات العراقية أجزاء من الموصل منذ أكتوبر سرعان ما تحرك التجار في البلدات الكردية لإمداد المتاجر التي بدأت تفتح أبوابها من جديد في المناطق التي خرج منها مقاتلو داعش.

يقول بارزان وهو جالس في مخزنه بمدينة كلك التي تقع شرقي الموصل مباشرة إن المبيعات قفزت ٥٠ بالمئة منذ بدء العملية حيث يشتري التجار بضائع استعدادا لاستئناف النشاط في الموصل.

وتشمل بضائع بارزان الأرز وزيت الطهي والصابون والكورن فليكس (رقائق الذرة) وهي سلع يشتد عليها الطلب في مناطق الموصل التي بدأت الحياة تدب فيها من جديد بعد عامين ونصف العام من وقوعها في أيدي داعش.

ويضيف بارزان الذي يدير المخزن مع ولديه «كنت أفكر في إغلاق المحل مع تدهور النشاط ولكني الآن أكثر تفاؤلا. لم نعد إلى ما كنا عليه من قبل لكن الأمل يحدونا.»

والتطورات الأخيرة مبعث ارتياح. فالبطالة كانت آخذة في الارتفاع في إقليم كردستان العراق شبه المستقل بشمال العراق على مدى عامين مع تهاوي أسعار النفط وتوقف حكومة بغداد عن تمويل كردستان بعد أن بدأت حكومة الإقليم في مد خط أنابيب لنقل النفط الخام إلى تركيا.

وأصبح مشهد مواقع البناء المهجورة والمتاجر المغلقة والتجار الذين يجلسون بلا عمل في مكاتبهم من المشاهد المعتادة في كلك وبقية كردستان وعاصمة الإقليم إربيل.

كانت الموصل وهي مدينة عربية تحصل على الإمدادات أساسا من التجار في سوريا الذين يجلبون البضائع التركية والإيرانية والسورية. دعم المسلحون هذا الطريق من خلال ربط الموصل بالرقة في سوريا في حين قطعوا معظم الطرق الممتدة إلى المناطق الكردية والأراضي التي تسيطر عليها الحكومة.

وقال فرحان معجل مالك إحدى متاجر البقالة التي عاودت فتح أبوابها في الضواحي الشرقية منذ اخترقت القوات العراقية دفاعات تنظيم داعش «بضاعتي الآن تأتي من كلك.»

وأضاف قائلا «لم أكن أعرف التجار وإنما أوصى بهم أصدقاء أكراد. قبل ذلك كان كل ما أبيعه يأتي من سوريا.»

يحكي معجل أن الأكراد يعرضون أسعارا جيدة ويسمحون له ببيع علبة المشروبات الغازية مقابل ٢٥٠ دينارا عراقيا (٠,٢٢ دولار) أي نصف سعرها البالغ ٥٠٠ دينار في ظل سيطرة داعش عندما كانت الإمدادات محدودة.

لكن الأسعار ارتفعت في الأيام الأخيرة مع فرار المدنيين من مناطق استعادها الجيش العراقي وذلك بسبب التفجيرات والهجمات الصاروخية التي يقال إنها من تنفيذ مقاتلي داعش.

ولقي الاقتصاد الكردي دفعة أيضا من تدفق عشرات الآلاف من الجنود ورجال الشرطة الذين يشاركون في حملة الموصل وعمال الإغاثة الذين يقدمون يد العون لنحو ٨٠ ألف مدني فروا من القتال الدائر.

يقول مؤيد ماماند وهو تاجر كردي آخر في كلات «العمل بدأ ينتعش مع مجيء التجار لشراء بضائع للموصل.»

ومثل بارزان يبيع ماماند أساسا السلع الغذائية المستوردة من تركيا وبعض السلع من إيران ولكن بكميات أصغر. وتقتصر المنتجات المحلية على الجبن والحليب. ■

أبرز المواقع التراثية والثقافية التي دمرها الارهابيون

مقتل ٣ بانفجار عبوة ناسفة بالفلوجة

■ الرمادي (العراق) . د.ب.أ: أعلن مصدر حكومي مقتل ثلاثة أشخاص بانفجار عبوة ناسفة من مخلفات تنظيم داعش بمدينة الفلوجة (٥٤ كيلومترا غرب بغداد).

وقال قائممقام قضاء الفلوجة عيسى ساير إن «انفجار عبوة ناسفة من مخلفات تنظيم داعش في عمال اصلاح خطوط الطاقة الكهربائية في أحد أحياء الفلوجة تسبب بمقتل ثلاثة منهم وتعرض بعض اسلاك نقل الطاقة الكهربائية الى الاضرار».

وفي مدينة راوة التي تبعد ٢٤٠ كيلومترا غرب العاصمة بغداد أعلن مصدر عسكري عراقي ان تنظيم داعش اقدم على اعدام خمسة أشخاص اثر محاولتهم الهروب الى مناطق يسيطر عليها الجيش العراقي في مدينة هيت القريبة من قضاء راوة. ■

لجنة من «الأوقاف» لتفنيد أكاذيب الجماعات المتطرفة

مصر: ناسفة تصيب ٧ مجندين بالعريش والجيش يضبط سيارتي متفجرات

القاهرة – من إيهاب حمدي:

■ أصيب ٧ مجندين فى انفجار عبوة ناسفة بمدرعة شرطة جنوب العريش، مساء الخميس، وذلك أثناء عملية تمشيط لمنطقة السبيل جنوب العريش. وتم نقل المجندين المصابين إلى مستشفى العريش العسكرى، حيث صرح مصدر أمنى مسؤول بأن عبوة ناسفة انفجرت في أثناء مرور مدرعة شرطة بمنطقة السبيل جنوب العريش، وذلك أثناء حملة مداهمات جنوب العريش.

وسمع دوى عدة انفجارات في عدة مناطق بالعريش خلال عمليات المداهمة .

كما أعلن مصدر أمني مصري أن قوات من الجيش تمكنت من ضبط سيارتين محملتين بالمتفجرات، في مدينة رأس سدر التابعة لمحافظة جنوب سيناء.

وكانت قيادات أمنية رفيعة، قد تلقت معلومات عن وجود سيارتين مجهولتين من دون لوحات معدنية تحملان أسطوانات غاز بداخلها متفجرات.

وإثر عملية مراقبة تمت في ميدان الثلاث سمكات برأس سدر، وبعد تبادل كثيف لإطلاق النيران، تمكنت قوات الجيش من ضبط السيارتين المحملة بنحو ٣٢ أسطوانة.

وتم ضبط أحد الجناة، بينما فر الباقون، فيما تباشر السلطات التحقيق في الواقعة.

وطبقا للمصدر، فقد تم العثور على المتفجرات في منطقة تنطلق منها العناصر المسلحة نحو شمال سيناء ، وتسمى «منطقة تماس» قريبة من شمال شبه الجزيرة، إذ تقوم عناصر إرهابية بتجهيز متفجرات في تلك المنطقة، ثم تنقلها بعد ذلك لتنفيذ هجمات بشمال سيناء.

الى ذلك قرر وزير الأوقاف المصري الدكتور محمد مختار جمعة تشكيل لجنة علمية متخصصة تضم نخبة من كبار علماء المجلس الأعلى للشئون الإسلامية وشباب علماء الوزارة، لتفنيد أباطيل وأكاذيب الجماعات المتطرفة التي تستبيح الدماء وتخريب الأوطان وتعمل على إنهاكها، مما يتعارض ويتناقض مع كل القيم الدينية والوطنية والإنسانية.

وذكر بيان لوزارة الأوقاف ان تلك اللجنة العلمية ستبدأ ممارسة مهامها مطلع الأسبوع المقبل للرد على أباطيل الجماعات المتطرفة بأسلوب علمي وشرعي قوي لفضح تلك الجماعات وتحذير المواطنين منها وحماية المجتمع خاصة الشباب من سمومها الفكرية. ■

مواصلات MWASALAT
مواعيد وصول الرحلات لمحطات المواصلات الطويلة
OMAN NATIONAL TRANSPORT COMPANY (S.O.A.C)
Departure & Arrivals Timetable On Long Distance Coaches

From Muscat
Daily Services From Ruwi to Quriyat – Sur – Jaalan

Route	Departure Time	Destination	Arrival Time	Operating Days
36	15:00	Quriyat	16:30	Daily
36	15:00	Sur	18:00	Daily
36	15:00	Jaalan	19:30	Daily
Daily Services From Ruwi To Al Buraimi				
41	06:30	Sohar	08:50	Daily
41	06:30	Buraimi	11:00	Daily
41	13:00	Sohar	15:45	Daily
41	13:00	Buraimi	17:40	Daily
41	16:00	Sohar	18:35	Daily
41	16:00	Buraimi	20:20	Daily
Daily Services From Ruwi To Sinaw				
52	17:30	Sinaw	20:50	Daily
Daily Services From Ruwi - Ibri - Yanqul				
54	08:00	Nizwa	09:20	Daily
54	08:00	Bahla	10:00	Daily
54	08:00	Ibri	11:05	Daily
54	08:00	Yanqul	12:20	Daily
54	14:30	Nizwa	16:50	Daily
54	14:30	Bahla	17:30	Daily
54	14:30	Ibri	18:35	Daily
54	14:30	Yanqul	20:00	Daily
Daily Services From Ruwi To Sur				
55	07:30	Ibra	09:45	Daily
55	07:30	Al Kamil	11:15	Daily
55	07:30	Sur	12:00	Daily
55	14:30	Ibra	16:45	Daily
55	14:30	Al Kamil	17:00	Daily
55	14:30	Sur	18:45	Daily
Daily Services From Ruwi To Fahud - Yibal				
62	06:30	Fahud	10:30	Daily
62	06:30	Yibal	11:15	Daily
Daily Services From Ruwi To Salalah				
100	07:00	Salalah	22:00	Daily
100	10:00	Salalah	23:30	Daily
100	18:00	Salalah	06:40	Daily
Daily Services From Ruwi To Marmul				
101	06:00	Marmul	16:50	Daily
100	10:00	Marmul	20:30	Daily
Daily Services From Salalah To Dubai				
102	15:00	Nizwa	01:40	Daily
102	15:00	Buraimi	05:30	Daily
102	15:00	Dubai	07:00	Daily
Daily Services From Ruwi To Dubai				
201	06:00	Sohar	08:30	Daily
201	06:00	Dubai	11:30	Daily
201	15:00	Sohar	17:35	Daily
201	15:00	Dubai	20:55	Daily
201	23:00	Sohar	01:30	Daily
201	23:00	Dubai	05:35	Daily

To Muscat
Daily Services From Jaalan – Sur – Quriyat to Muscat (Ruwi)

Route	Departure Time	Destination	Arrival Time	Operating Days
36	05:30	Sur	06:45	Daily
36	05:30	Quriyat	08:30	Daily
36	05:30	Ruwi	10:00	Daily
Daily Services From Al Buraimi To Muscat (Ruwi)				
41	07:00	Sohar	08:55	Daily
41	07:00	Ruwi	11:40	Daily
41	13:00	Sohar	14:55	Daily
41	13:00	Ruwi	17:40	Daily
41	13:00	Sohar	19:20	Daily
41	17:00	Ruwi	22:15	Daily
Daily Services From Sinaw To Muscat (Ruwi)				
52	07:00	Ruwi	10:25	Daily
Daily Services From Yanqul - Ibri - Muscat (Ruwi)				
54	06:00	Ibri	06:45	Daily
54	06:00	Bahla	08:05	Daily
54	06:00	Nizwa	08:45	Daily
54	06:00	Ruwi	11:00	Daily
54	15:00	Ibri	16:00	Daily
54	15:00	Bahla	17:20	Daily
54	15:00	Nizwa	18:10	Daily
54	15:00	Ruwi	20:20	Daily
Daily Services From Sur To Muscat (Ruwi)				
55	06:00	Al Kamil	06:45	Daily
55	06:00	Ibra	07:55	Daily
55	06:00	Ruwi	10:45	Daily
55	14:30	Al Kamil	15:15	Daily
55	14:30	Ibra	16:15	Daily
55	14:30	Ruwi	19:00	Daily
Daily Services From Yibal - Fahud To Muscat (Ruwi)				
62	12:30	Fahud	13:15	Daily
62	12:30	Ruwi	17:30	Daily
Daily Services From Salalah To Muscat (Ruwi)				
100	07:00	Ruwi	19:50	Daily
100	10:00	Ruwi	22:30	Daily
100	18:00	Ruwi	06:40	Daily
Daily Services From Marmul To Muscat (Ruwi)				
101	06:00	Marmul	16:30	Daily
100	13:15	Marmul	22:30	Daily
Daily Services From Dubai To Salalah				
102	15:00	Buraimi	16:30	Daily
102	15:00	Nizwa	20:55	Daily
102	15:00	Salalah	07:00	Daily
Daily Services From Dubai To Muscat (Ruwi)				
201	07:30	Sohar	10:50	Daily
201	07:30	Ruwi	13:40	Daily
201	15:30	Sohar	18:45	Daily
201	15:30	Ruwi	21:35	Daily
201	23:00	Sohar	02:20	Daily
201	23:00	Ruwi	05:25	Daily

For more information or reservation please contact the below numbers
Ruwi Bus Station 24708522 - 24701294 • Burj Sahwa office 24510438
Sohar office 26841772 • Buraimi office 25652424 • Sur office 25540019
Mabela office 24460160 • Salalah office 23292773 • Head office Hotline 24492948
Website www.ontcoman.com email: ontcoman@ontcoman.com
www.mwasalat.om

حوار لا يتوقف أبدا
alwatanoman
www.alwatan.com
أفضل وأشهر موقع إعلامي في السلطنة

الوطن
AL WATAN
voice Of Oman In The Arab World
يومية . سياسية . جامعة
تأسست عام ١٩٧١م

السبت ٣ من ربيع الأول ١٤٣٨ هـ . الموافق ٣ من ديسمبر ٢٠١٦م . العدد: (١٢١٦٢) . السنة الـ ٤٦
SATURDAY 3 December 2016 - NO: (12162) - VOL46

تقرير اخباري

في السودان .. تقشف واحتجاجات مع تراجع الاقتصاد

■ الخرطوم . رويترز: يشغل المتجر الصغير الذي يملكه محمد ياسين موقعا جيدا في الخرطوم لكن معظم أرففه خالية بسبب هبوط الجنيه وسلسلة من إجراءات خفض الدعم أدت لارتفاع الأسعار وعزوف الزبائن عن الشراء.

قال ياسين (٤٤ عاما) لرويترز «الأسعار ترتفع يوميا بعد قرارات الحكومة ولم يعد بوسعنا إعادة ملء الأرفف لأن رأس مالنا يفقد قيمته.»

وأضاف «هبطت المبيعات كثيرا... لا نعرف إلى متى نستطيع التعامل مع الأمر. نخشى أن نتوقف عن العمل.»

وأذكى التضخم الذي تقترب نسبته من ٢٠ في المئة والإجراءات التقشفية التي اتخذتها الحكومة استياء متزايدا واحتجاجات نادرة في السودان في الأسابيع القليلة الماضية. وتتصاعد المشكلات الاقتصادية التي يواجهها السودان منذ انفصال جنوب السودان عام ٢٠١١ ليأخذ معه ثلاثة أرباع إنتاج النفط وهو المصدر الرئيسي للعملة الأجنبية والدخل الحكومي.

وفي ظل تراجع عوائدها بدأت الحكومة خفض الدعم على الوقود والكهرباء في ٢٠١٣ وأعلنت جولة جديدة من التخفيضات في أوائل نوفمبر مما أدى لارتفاع أسعار البنزين بنسبة ٣٠ في المئة تقريبا.

في الوقت نفسه سعى السودان لتخفيف أزمة نقص الدولار من خلال استحداث سعر ثان للصرف إلى جانب السعر الرسمي وهو ٦,٤ جنيه مقابل الدولار.

ويسمح ما يسمى بنظام الصرف الأجنبي التحفيزي للبنك المركزي بشراء الدولار من العاملين السودانيين بالخارج بنحو ١٦ جنيها سودانيا ويهدف إلى تعزيز تدفق العملات الأجنبية على النظام المصرفي.

وسعى السودان لخفض الطلب على الدولار وحماية الصناعة المحلية فحظر واردات اللحوم والأسماك وزاد التعريفة الجمركية على سلع أخرى. لكن القيود فاقمت التضخم في بلد ما زال يعتمد بشدة على استيراد السلع.

وقالت فاطمة صالح (٣٩ عاما) وهي موظفة حكومية تعول أسرة من خمسة أفراد «الحياة أصبحت غير محتملة. أسعار الخضراوات واللحوم والسكر والنقل في ارتفاع مستمر والحكومة لا تشعر بنا. لا ندري ماذا نفعل.» ■

■ احد عناصر قوات الوفاق الليبية يقف على عربة عسكرية خلال معركة تحرير مدينة سرت من ارهابيي «داعش» أمس «رويترز»

«النواب» يطالب الميليشيات المتناحرة في طرابلس بوقف القتال

ليبيا: أميركا تشن غارات جوية على سرت و«البنتاجون» يتحدث عن إرهابيين قليلي العدد

■ واشنطن . طرابلس . وكالات: أعلنت وزارة الدفاع الاميركية عن تنفيذ غارات جوية ضد ارهابيين متحصنين في «آخر كتلتين من المنازل» في سرت الليبية حيث قالت انهم قليلو العدد فيما طالب مجلس النواب الليبي المنتخب الميليشيات المتناحرة بوقف القتال بطرابلس. وقال القبطان جيف ديفيس المتحدث باسم البنتاغون ان هؤلاء المسلحين «قليلو العدد لكنهم يقاتلون حتى الرمق الاخير». وشنت الغارات بطائرات دون طيار. وكانت واشنطن قالت في بداية حملة الغارات في الاول من اغسطس ان هذه الغارات لدعم قوات حكومة الوفاق الوطني الليبية لاستعادة سرت ستكون على الارجح قصيرة وتحسب «بالاسابيع وليس بالاشهر». وكانت قوات حكومة الوفاق الوطني الليبية بدأت في ١٢ مايو حملة تحرير سرت من مسلحي تنظيم داعش، مع محاولة تفادي خسائر جديدة وحماية المدنيين. إلى ذلك طالب رئيس مجلس النواب الليبي المنتخب المستشار عقيلة صالح، المجموعات المسلحة في طرابلس بوقف القتال بشكل «فوري». وقال المستشار الإعلامي لرئاسة مجلس النواب فتحي المريمي لـ«بوابة الوسط» «إن رئيس مجلس النواب عقيلة صالح أصدر بيان يدين ويستهجن بشدة الاحداث الدامية في العاصمة طرابلس بين الميليشيات المسلحة التى ترهب وترعب المواطنين العزل بالعاصمة ويطالبها بشكل فوري بوقف الاقتتال والاشتباكات التى اربكت الحياة المدنية في شتى المجالات وسببت في تردي الاوضاع بالبلاد وعليها بتسليم اسلحتها والانسحاب من العاصمة طرابلس حيث انها مدينة مدنية حضارية عاصمة لليبيا تهم كل الليبيين»بحسب موقع «بوابة الوسط» الاخباري الليبي . وأضاف المريمي « لقد دعا المستشار عقيلة صالح الحكماء والعقلاء بمدينة طرابلس وكذلك الحكماء والعقلاء من المدن الليبية الاخرى بنهي ابنائهم المنخرطين في هذه المليشيات من هذا العبث وبث الرعب والارهاب والدمار والقتل بين مواطني طرابلس والتحرك وفض هذه النزاعات بين هذه المليشيات». وأكد المريمي أن عقيلة طالب الحكماء والعقلاء ب«فتح المجال للقوات المسلحة العربية الليبية لبسط سيطرتها على مدينة طرابلس والعمل على امنها وتأمينها واستقرارها حتى تعود الحياة الطبيعية اليها ولتمارس المؤسسات الرسمية للدولة الليبية مهامها وعملها المناط بها والتى لم تستطع ان تقوم بذلك في ظل وجود هذه المليشيات المسلحة ويناشد الجميع بأن يساهموا في عودة الأمن والأمان والاستقرار للعاصمة طرابلس وأن ينعم سكانها بالطمأنينة بعيدا عن هذه الاشتباكات المرعبة». ■

عفو ملكي لزعيم المعارضة في كمبوديا

■ بنوم بنه . د.ب.أ: حصل زعيم المعارضة في كمبوديا كيم سوخا على عفو ملكي، بحسب بيان من البلاط الملكي صدر أمس.

وكان صدر حكم على سوخا بالسجن خمسة أشهر في سبتمبر، لعدم امتثاله للقانون الكمبودي وعدم حضور إجراءات التقاضي في قضية اتهم فيها بالفساد. ونظر كثيرون لتلك الإجراءات على أنها تنطوي على دوافع سياسية.

ودخل العفو حيز التنفيذ اعتبارا من أمس الخميس، إلا أنه لم يعلن عنه في وسائل الإعلام الكمبودية إلا يوم أمس.

ويأتي هذا العفو في وقت يشهد توترا خاصا في كمبوديا، حيث تستعد البلاد للتصويت في انتخابات عام ٢٠١٧ لاختيار حكام المقاطعات والقيادات الوطنية في عام ٢٠١٨.

وتجدر الإشارة إلى أن سوخا هو زعيم حزب الإنقاذ الوطني الكمبودي، حزب المعارضة الرئيسي في البلاد الذي يحظى بشعبية لدى الناخبين الشباب وسكان الحضر. وتعرض الحزب لضغط منذ أن كاد أن يطيح برئيس الوزراء هون سين عام ٢٠١٣. وفي تحول غير متوقع للأحداث، طلب هون سين من الملك إصدار قرار العفو، وفقا للوثيقة.

وقال أو فيراك، المعلق السياسي ومؤسس مركز أبحاث «فورشن فورام» الكمبودي «لست مندهشا تماما. أعتقد أن (العفو) جاء في وقت أقرب قليلا مما كنت أتوقع، ولكني أعتقد أن هناك مفاوضات جارية».

وأضاف المعلق السياسي: «أفترض أن هذا جاء في إطار صفقة، حيث إنه تم عقد صفقات شبيهة سابقا». ■

سنغافورة ترى تناميا في خطر شن المتطرفين هجوما

■ سنغافورة . رويترز: قال وزير سنغافوري إن خطر شن المتطرفين هجوما في سنغافورة بات أعلى من أي وقت هذا العام وسط تكثيف الإسلاميين لنشاطاتهم في إندونيسيا المجاورة. ولم يفصح كاسيفيسواناثان شانموجام وزير العدل والشؤون الداخلية في تصريحات لجمعية المراسلين الأجانب في سنغافورة عما إذا كان التهديد قد تزايد في بلاده فحسب أم في جنوب شرق آسيا بشكل عام. وتأتي تصريحات شانموجام فيما تدفق عشرات الآلاف على وسط جاكرتا عاصمة إندونيسيا أمس للتظاهر ضد حاكم المدينة بعد عبارات اعتبرها البعض مسيئة. وقال شانموجام «التهديد تزايد على ما أعتقد مقارنة بالعام الماضي وبأي وقت سابق هذا العام.» وأضاف «نلاحظ تزايد وتيرة الأخبار التي تأتي من إندونيسيا ... ولذا سأتعامل مع الأخبار الواردة من إندونيسيا بجدية شديدة. ونحن على اتصال وثيق معهم.» ■

التايلانديون يرحبون بملكهم الجديد

■ بانكوك . د.ب.أ: اصطف الآلاف من التايلانديين على طول طريق يمتد بين قصر دوسيت والقصر الكبير في العاصمة التايلاندية بانكوك صباح أمس الجمعة لإلقاء نظرة على الملك الجديد بعد أن باشر الملك راما العاشر، المعروف رسميا باسم فاجيرالونجكورن، أولى مهامه كملك تايلاند الجديد أمس . وترأس الملك في القصر الكبير مراسم دينية بمناسبة مرور ٥٠ يوما على رحيل والده. يذكر أن الملك بوميبول أدولياديج توفي في الثالث عشر من اكتوبر عن ٨٨ عاما، منهيا فترة حكم استمرت طوال ٧٠ عاما. وحمل التايلانديون المخلصون صور للملك الجديد على طول الطريق أمس معربين عن سعادتهم بأن تايلاند اصبح لديها الآن ملك جديد. ولم ينصب فاجيرالونجكورن ملكا فور وفاة والده كما يحدث تقليديا، وترك العرش شاغرا تحت اشراف وصي. ■

الاحتلال ينكل ويمعن في الاعتقال

فتح تفتح الترشح لانتخابات «المركزية» و«الثوري» وآمال في برنامج سياسي تجمع عليه القوى الفلسطينية

رسالة فلسطين المحتلة . من رشيد هلال وعبدالقادر حماد:

■ أعلن الناطق الرسمي باسم المؤتمر السابع لحركة فتح، محمود أبو الهيجاء أنه تقرر فتح باب الترشح لانتخابات اللجنة المركزية لحركة فتح، والمجلس الثوري للحركة، في الساعة السادسة من مساء الأمس.

وقال في تصريح لوكالة «وفا»: وعقب انتهاء عملية الترشح للانتخابات، سيتم فتح باب الطعون مباشرة، وسيكون اليوم هو موعد التصويت وإجراء الانتخابات.

من جانبه أكد الناطق الرسمي باسم المؤتمر السابع لحركة فتح محمود أبو الهيجاء الليلة قبل الماضية، أنه لا صحة إطلاقا لما نُشر من قوائم حملت أسماء مرشحين للجنة المركزية، وأنها مدعومة من قبل الرئيس محمود عباس. وأوضح أبو الهيجاء في تصريحات صحافية أن الرئيس عباس لم ولن يتدخل في مسألة انتخابات اللجنة المركزية، وأن بعض المواقع الإلكترونية المشبوهة تحاول بمثل هذه الأنباء التشويش على أعمال المؤتمر التي تسير وفق جدول أعماله بسلاسة ونجاح. ميدانيا نكلت قوات الاحتلال الاسرائيلي الليلة قبل الماضية ويوم أمس الجمعة، بالفلسطينيين واعتقلت المزيد منهم. فقد اعتقلت قوات الاحتلال الإسرائيلي فجر أمس الجمعة، أربعة شبان من بلدة سلواد شمال شرق محافظة رام الله والبيرة، ونقلتهم إلى جهة غير معلومة.

وذكرت مصادر فلسطينية أن المعتقلين هم: مالك ماهر حامد، وطاهر النجار، ونجدت زبن، ومهند شبراوي. وأشارت إلى أن قوات الاحتلال حاصرت مقاهي البلدة خلال الاقتحام وفتشتها.

الى ذلك، اقتحمت قوات الاحتلال الإسرائيلي، فجر أمس الجمعة، قرية رمانة غرب جنين الواقعة بمحاذاة جدار الضم والتوسع العنصري.

وذكرت مصادر فلسطينية أن قوات الاحتلال اقتحمت القرية في خطوة استفزازية وداهمت الأحياء وسيرت آلياتها في شوارعها في خطوة استفزازية دون أن يبلغ عن اعتقالات .

وفي سياق متصل، داهمت قوات الاحتلال الإسرائيلي، فجر أمس وسط البرد القارص ثلاثة منازل في بلدة بيت امر شمال الخليل، وقاموا بتسليم اسيرين سابقين بلاغات لمراجعة مخابرات الاحتلال. وافاد الناشط الاعلامي محمد عياد عوض، ان قوات كبيرة من جيش الاحتلال داهمت مناطق وسط بيت امر وخلة العين والبقعة والطربيقة، وسلم جنود الاحتلال، عمر احمد عياد عوض (٣٢ عاما) ومحمد محسن عبد الحميد زعاقيق (٤٠ عاما) تباليغ لمراجعة مخابرات الاحتلال في مركز تحقيق عصيون شمال بيت امر، وكلاهما اسيرين سابقين امضيا عدة سنوات في سجون الاحتلال. كما قام جنود بمداهمة منزل المواطن ابراهيم علي عقل اخليل وقاموا بتفتيشه قبل انسحابهم الى مدخل بيت امر.

وفي سياق منفصل، حولت محكمة عوفر العسكرية الاسرائيلية، يوم امس الاسير محمد محمود عياد عوض (٢٦ عاما) للاعتقال الإداري لمدة اربعة شهور وهو معتقل منذ تاريخ/٢٠١٦/١١/١٩ وهو أسير سابق أمضى ستة أعوام في سجون الاحتلال وهو يعاني من مرض السكري بشكل كبير خلال الاعوام التي امضاها في سجون الاحتلال. ■

■ مقاومون فلسطينيون يحتمون من قنابل الغاز التي يطلقها قوات الاحتلال عليهم في احدى المسيرات السلمية الاسبوعية بالضفة المحتلة من أرشيف «الوطن»

مسؤولون: أوباما لن يتخذ إجراء بشأن عملية السلام

■ واشنطن . رويترز: قال مسؤولون أميركيون إن الرئيس باراك أوباما الذي يحرص على حماية إرثه الذي خلفه في ملفات مثل الرعاية الصحية واتفاق إيران النووي لن يتخذ على الأرجح خطوات كبرى في ملف السلام بين إسرائيل والفلسطينيين قبل أن تنتهي ولايته. وقال مسؤول طلب عدم ذكر اسمه إن الكلمة الأخيرة بشأن جهود الرئيس الفاشلة نحو تحقيق السلام قد تأتي من وزير الخارجية جون كيري في ظهور له يوم الأحد في منتدى سنوي للشرق الأوسط في واشنطن. ويخشى مستشارو أوباما من أن يعتبر فريق الرئيس الجمهوري المنتخب دونالد ترامب أنهم يختلقون المشكلات معهم. ■

٤ شهداء وتصعيد الهجمات الاستيطانية خلال الشهر الماضي

القدس المحتلة . «الوطن»:

■ أعلن مركز عبدالله الحوراني للدراسات والتوثيق بغزة التابع لمنظمة التحرير الفلسطينية في تقريره الشهري حول الانتهاكات الاسرائيلية بحق الشعب الفلسطيني عن استشهاد أربعة مواطنين خلال شهر نوفمبر الماضي. وفق التقرير، فقد صعدت سلطات الاحتلال الاسرائيلي ممارساتها ضد المواطنين الفلسطينيين في الأرض المحتلة، وذلك بالعمل على إقرار تشريعات وقوانين جديدة للسيطرة على أكبر مساحة ممكنة من الأراضي وشرعنة بؤر استيطانية جديدة. ■

الشباب الصومالية تزعم قتل ١١ جنديا والجيش ينفي

■ باكول (الصومال) . د.ب.أ: ذكرت جماعة «الشباب» الصومالية أنها قتلت ١١ جنديا على الاقل من القوات الحكومية الصومالية وأصابت ثلاثة آخرون في قتال عنيف بين مقاتلي الجماعة والقوات الصومالية في منطقة «باكول» جنوب غرب البلاد، طبقا لما ذكرته إذاعة «شبيلي» الصومالية أمس. وذكرت الجماعة أنها قتلت الجنود خلال القتال الذي اندلع عندما هاجمت القوات الحكومية الاتحادية الصومالية المسلحين في منطقة «دوراي» على ضواحي بلدة واجد بمنطقة «باكول» جنوب غرب البلاد. وقالت عناصر الجماعة التي لها صلات بتنظيم القاعدة إنها استولت على تسع بنادق طراز «إيه.كيه٤٧.» خلال الاشتباكات مع قوة التحالف الوطني الصومالي. غير أن الجيش نفى مزاعم الجماعة بمقتل ١١ جنديا على الاقل من قوة التحالف الوطني الصومالي في المعركة. ولم يكن هناك أي مصدر مستقل في المنطقة يؤكد سقوط الخسائر البرية. ■

مع تزايد أعداد العائدين .. أوروبا تتحسب لهجمات جديدة يشنها «داعش»

■ لاهاي . د.ب.أ: حذرت وكالة تنفيذ القانون الأوروبية (يوروبول) في تقرير نشر في لاهاي من أن تنظيم داعش المتطرف يخطط لشن هجمات جديدة في أوروبا في المستقبل القريب.

وجاء في التقرير الصادر عن مركز يوروبول لمكافحة الإرهاب إن هزائم التنظيم في العراق وسوريا وزيادة أعداد المقاتلين العائدين إلى أوروبا قد عززا من خطورة شن هجمات في أوروبا الغربية.

وأضاف التقرير أن التقديرات المستمدة من أجهزة الاستخبارات توحي بأنه ربما يكون هناك عشرات من مقاتلي داعش المحتملين في أوروبا.

وقال جيل دو كيرشوف، منسق مكافحة الإرهاب بالاتحاد الأوروبي: « يجب أن نكون يقظين... فالتهديد الذي يشكله ما يطلق عليه تنظيم داعش والمقاتلين الأجانب العائدين سوف يستمر على الأرجح في السنوات المقبلة «.

ويعتقد أن التنظيم طور أساليب جديدة للهجمات في الغرب ويعتقد الخبراء أن فرنسا هي الهدف الأرجح كما أن بلجيكا وهولندا وبريطانيا وألمانيا في خطر كذلك.

ويمكن أن يتم شن الهجمات عن طريق جماعات تعمل من خلال شبكات أو من جانب مهاجمين منفردين باستخدام متفجرات أو أسلحة آلية أو سكاكين أو سيارات. ويعتقد خبراء مجال الإرهاب أن هناك أيضا احتمالية كبيرة لاستخدام السيارات المفخخة.

وشدد مدير وكالة يوروبول روب وينرايت على ضرورة التعاون بين الوكالات والدول للوفاء بالتحديات التي يشكلها تنظيم داعش وغيرها من الجماعات الإرهابية.

وأشار إلى زيادة عدد الاعتقالات والخطط التي تم إحباطها كإشارة على أن «تعزيز التعاون وتبادل البيانات بين كل الأجهزة ذات الصلة عبر أوروبا وسيلة ناجحة لتخفيف التهديد الذي يشكله داعش». ■

السبت ٣ من ربيع الأول ١٤٣٨ هـ. الموافق ٣ من ديسمبر ٢٠١٦م . العدد: (١٢١٦٢) . السنة الـ ٤٦

SATURDAY 3 December 2016 - NO: (12162) - VOL46

الْيوم ...أمين عام مجلس الوزراء يرعى ختام مسابقة الرماية التقليدية بعبري 14

تتويج عبدالله الريامي في سباق ماراثون شرطة عمان السلطانية السنوي 15

الفيصل الزبير يكمل استعداداته لظهوره الأول في حلبة دبي ببطولة بورشة للمبتدئين 16

الوطن
الرياضي
SPORTS
١٢ صفحة
sports@alwatan.com.om
17

«كلاسيكو» .. منتظر

عادة ما تشكل مباراة الكلاسيكو المنتظرة بين الغريمين برشلونة وريال مدريد المواجهة الأكثر إثارة في أسبانيا وفي كرة القدم على مستوى العالم، لكن تلك الإثارة ستتضاعف عندما يلتقي الفريقان اليوم في المرحلة الرابعة عشرة من الدوري الأسباني نظرا لأن هذه المباراة ستحسم بشكل كبير ملامح الصراع على لقب الدوري هذا الموسم وقبل المواجهة المرتقبة على ملعب «كامب نو»، يتأخر برشلونة عن غريمه ريال مدريد بفارق ست نقاط في جدول الدوري، وهو ما يؤكد أن هزيمة برشلونة ستهدد آماله بشكل كبير في التتويج باللقب للموسم الثالث على التوالي .. واللقطة تجمع بين النجمين ميسى (برشلونة) ورونالدو (ريال مدريد) حيث الإثارة والتحدى فى الكلاسيكو المنتظر....

تفاصيل..... ص١٨

الصور من المصدر

إنهاء

■ الرياض. د.ب.أ: أنهت إدارة نادي الخليج السعودي ارتباطها مع المدافع التوجولي سادات أكوريكو، وذلك بسبب عدم استفادة الفريق من خدماته.

وأصيب أكوريكو خلال مباراة الفريق أمام القادسية في الرابع من نوفمبر الماضي، ضمن المرحلة الثامنة لبطولة الدوري السعودي لكرة القدم، ولم يشارك في مباراتي الاتفاق والوحدة، كما لن يتمكن من المشاركة في المباريات الثلاث المتبقية المقبلة في الدور الأول للدوري.

كما سيغيب اللاعب التوجولي عن الفريق لمدة شهر آخر لمشاركته مع منتخب بلاده في بطولة كأس الامم الأفريقية. ■

تقام على مستوى السلطنة وسط مشاركات واسعة

اليوم ...أمين عام مجلس الوزراء يرعى ختام مسابقة الرماية التقليدية بعبري

عبري – من صلاح بن سعيد العبري:

■ يرعى معالي الشيخ الفضل بن محمد بن أحمد الحارثي أمين عام مجلس الوزراء الْيَوْمَ بميدان الرماية بفريق الهيال بولاية عبري بمحافظة الظاهرة ختام منافسات مسابقة الرماية بالأسلحة التقليدية على مستوى السلطنة والتي استمرت ثلاثة أيام وسط مشاركات واسعة من مختلف محافظات السلطنة وينظمها فريق الهيال ببلدة الهيال بولاية عبري بالتنسيق مع وزارة الشؤون الرياضية ممثلة باللجنة العمانية للرماية . وسيشهد الْيَوْمَ السبت الختامي للمسابقة إقامة التصفيات النهائية للمتأهلين بالرماية رماية إسقاط الأطباق للبندقية الثقيلة لمسافة ٥٠ مترًا للسكتون، ويتكون كل فريق من أربعة رماة، ويسمح لكل رام بخمس طلقات . وسيقوم معالي الشَّيخ راعي المناسبة بتكريم الفائزين بالمراكز الخمسة عشرة الأولى على أن يحصل الفائز بالمركز الأول على سيارة، وفي رماية إسقاط الأطباق سيتم تكريم الفائزين بالمركز الأول والثاني في البندقية الثقيلة وتكريم الفائزين بالمركز الأول والثاني في البندقية الخفيفة.و كانت المسابقة قد اشتملت في يومها الأول على رماية السكتون لمسافة ٥٠ مترًا بوضعية راقد للرامي، فيما أقيمت أمس منافسات الرماية الفردية أهداف وستجرى كذلك قرعة إسقاط الصحون، وفي فترة الظهيرة أقيمت منافسات في رماية إسقاط الأطباق . ■

■ لقطة من منافسات اليوم الأول (من المصدر)

شبابية البشائر تواصل تقييم مسابقات برنامج إبداعات شبابية

■ عرض وشرح المسابقة الثقافية للحضور (من المصدر)

منح : من سالم بن خليفة البوسعيدي:

■ ضمن إطار برنامج إبداعات شبابية لعام ٢٠١٦/ ٢٠١٧ م الذي تنفذه وتشرف عليه وزارة الشؤون الرياضية ، قامت اللجنة الشبابية بنادي البشائر بتقييم المسابقة الثقافية (عمانيات) التي شهدت تنافسًا شريفًا وحماسًا منقطع النظير ، وذلك بعد التصفية الأولية للطلبة المشاركين في ذات المسابقة من مدرسة الشيخ محمد بن مسعود للتعليم الأساسي، الذي بلغ عددهم ٢٤ مشاركا مقسمين على ٨ فرق وبعد التصفية تم اختيار ٣ فرق لتنظم لقائمة الفرق التي ستخوض التصفية النهائية للمسابقة التي أقيمت بقاعة نادي البشائر بولاية أدم حيث شهدت المسابقة مشاركة ١٢ فريقا موزعا بين مدارس ولايتي أدم ومنح . وفي بداية اللقاء تم تعريف المدارس المشاركة بطريقة وآلية ومرجع المسابقة وقد قام عضو اللجنة الشبابية بنادي البشائر محمد بن عبدالله العاصمي «معد ومقدم المسابقة « بسرد نبذة مختصرة عن مرجع المسابقة وهو « الموسوعة العمانية « وقام بذكر دلالات شعار الموسوعة وطريقة مناقشتها للمواضيع كما عرف الفرق بآلية المسابقة والتي انقسمت لجولتين : الجولة الأولى كانت لقياس المعلومات العامة العمانية ، والجولة الثانية لأسئلة اختيارية من متعدد .وعن المسابقة قال مبارك بن سليمان العبدلي مشرف أنشطة مدرسية : بأن مثل هذه المسابقات لها أثر كبير في تحفيز الطلاب وتنمية معرفتهم وإدراكهم ، وكذلك هي بمثابة المحرك لهم للاطلاع والتعلم بصورة أكبر . ■

تواصل فعاليات الدورة الكروية لفريق البواسل الرياضي بمشاركة ٢٠ فريقا

■ تستمر الدورة الكروية (بطولة البواسل الأولى) لفريق البواسل الرياضي بولاية السيب بالمعبيلة الشمالية حتى يوم الاثنين وذلك بمشاركة ٢٠ فريقا من مختلف محافظات السلطنة وقد انطلقت الدورة منذ الأسبوع المنصرم وتجدر الاشارة إلى أن المغزى الأساسي والرئيسي من هذه الدورة الكروية هي الألفة والتنافس الشريف بين الفرق المشاركة .

وقال نعمان بن خميس العامري عضو مجلس ادارة فريق البواسل الرياضي : إن دورة البواسل الأولى لكرة القدم تعتبر بادرة طيبة من قبل مجلس الادارة كونها تهتم بكرة القدم كثيرا أضف إلى ذلك ان هذه الدورة استطاع ان يشارك فيها اعداد هائلة من الفرق المتواجدة في مختلف محافظات السلطنة وهدفها الاول والاساسي التعارف والاحتكاك بين الفرق وتبادل الخبرات ورفع الروح المعنوية لدى مكافة اللاعبين المنتسبين للفرق المشاركة في الدورة وتعزيز الجانب الايجابي في تواجد روح التنافس الشريف .

٢٠ فريقا مشاركا

واضاف العامري : وقد بلغ عدد الفرق المشاركة في الدورة حوالي ٢٠ فريقا من مختلف محافظات السلطنة وقد تم تقسيم اللاعبين الى مجموعات كما ان الدوري في البطولة لكرة القدم مقسم الى ادوار لعبنا الدور ال١٦ واليوم سوف نلعب على الادور الـ ٨ ويوم الاثنين ان شاء الله سوف يكون النهائي على دور الاربعة وسيكون حفل الختام برعاية اسعد العامري رئيس فريق الشادي الرياضي وسوف يكون هناك تتويج للفرق الثلاثة الاولى كما سيكون هناك جوائز متنوعة للاعبين المتميزين في الدورة .

ملعب متخصص

واختتم العامري حديثه قائلا : كل المشاركين في الدورة يشيدون بالجهود المبذولة التي قدمتها اللجنة المشرفة على الدورة فهم يعملون ليلا ونهارا من اجل انجاحها بالاضافة الى انهم وفقوا في آلية التنسيق والمتابعة بين الفرق المشاركة بالاضافة الى الراحة النفسية في اللعب التي لامسها اللاعبون من ارضية و الملعب كونه من الملاعب المتخصصة لكرة القدم وقد عمل الفريق على التطوير المتكرر للملعب من ناحية التعشيب (الترتان) والاضاءة بالمقاييس الدولية ودليل على النجاح مطالبة الكثير من الفرق على عمل دورات كروية قادمة ومنها نناشد القطاع الخاص بالوقوف معنا ومساندتنا . ■

■ فريق البواسل (من المصدر)

٢٠٠ طالب في تجمع لاختيار لاعبي منتخب عمان المدرسي لكرة القدم بمحافظة ظفار

صلالة . «الوطن» :

■ أقامت المديرية العامة للتربية والتعليم بمحافظة ظفار متمثلة بلجنة الرياضة المدرسية تجمع لطلاب مدارس المحافظة مواليد٢٠٠٤-٢٠٠٥ وذلك لاختيار أفضل المواهب الطلابية لترشيحهم لدخول في معسكر المنتخب المدرسي المشارك في كأس جيم العالمية ٢٠٠٧ بدولة قطر السنة القادمة حيث أقيم التجمع بمجمع صلالة الرياضي بمشاركة ٢٠٠ طالب من ١٣ مدرسة وتكونت اللجنة المنظمة من يوسف بن عوض بيت سليم أمين سر لجنة الرياضة المدرسية وسعيد بن أحمد الكثيري اخصائي نشاط رياضي وسعيد بن عوفيت المعشني اخصائي نشاط رياضي و أما لجنة اختيار اللاعبين تكونت من الكابتن سعيد بشير عبيدون و الكابتن عبدالله رمضان والكابتن محمد عوفيت الحضري..

تجمع ناجح

قال حمد بن خلفان بن عبدالله الراشدي مدير عام المديرية العامة للتربية و التعليم بمحافظة ظفار رئيس لجنة الرياضة المدرسية بالمحافظة بان التجمع الذي نظمته اللجنة يأتي ضمن خطط وبرامج وزارة التربية والتعليم ممثلة في الاتحاد العُماني للرياضة المدرسية للاستعداد والتجهيز للمشاركات الخارجية والظهور بالمظهر الذي يعكس تطور السلطنة على كافة الاصعدة وأضاف بان اللجنة قامت بالتجهيز والاعداد لهذا التجمع منذ فترة من خلال عقد اجتماعات تنسيقية مع كافة الإخوة وذلك لضمان تحقيق الهدف من إقامته، وأضاف بان اللجنة قامت بتخصيص يومين لهذا التجمع وذلك بسبب البعد الجغرافي للمدارس ولضمان مشاركة اكبر عدد من الطلاب ..وفي نهاية حديثه قدم شكره للجنة المنظمة للتجمع وللمدرَبين ولكافة المدارس المشاركة..

مواهب واعدة

وحول التجمع يقول الكابتن عبدالله رمضان بان هذا التجمع يأتي بهدف اختيار أفضل المواهب الطلابية في المحافظة لترشيحهم للدخول في المعسكر الداخلي للمنتخب المدرسي خلال الفترة القادمة وأضاف بان ما شاهدته خلال هذا التجمع يبشر بوجود مواهب راح تخدم كرتنا العمانية في قادم الأعوام ، وفي نهاية حديثه قدم شكره لكافة المدارس المشاركة في هذاَ التجمع.. ■

■ لقطة للاعبين أثناء التدريبات (من المصدر)

مشاركة واسعة في المهرجان المدرسي للشطرنج بتعليمية ظفار

صلالة . « الوطن » :

■ نظمت لجنة الرياضة المدرسية بمحافظة ظفار المهرجان المدرسي للشطرنج تحت رعاية سعيد بن مسعود الكثيري مدير مساعد دائرة البرامج التعليمية للأنشطة والرعاية الطلابية وسط مشاركة ١٠٠ طالب و طالبة من ٢١ مدرسة من مدارس المحافظة بقاعة المديرية بعوقد ويأتي هذا المهرجان بإشراف من الاتحاد العُماني للرياضة المدرسية بالشراكة مع اللجنة العمانية للشطرنج وذلك تزامنا مع احتفالات السلطنة بالعيد الوطني السادس والأربعين المجيد، حيث انطلق المهرجان بمباراة للاعب منتخبنا أمين العنسي مع ١٠ طلاب في نفس التوقيت وذلك بهدف تشجيع المواهب الطلابية في الشطرنج على التركيز واتخاذ القرار في الأوقات المناسبة خلال اللعب وبعدها بدأ مراسم المهرجان من خلال إقامة مباريات بين كافة المشاركين من الجنسين كلا على حدة وفي نهاية المهرجان قام راعي المناسبة بتوزيع اَلشهادات للمنظمين وللمدارس المشاركة ولكافة المشاركين ...وقال سعيد بن مسعود الكثيري مدير مساعد دائرة البرامج التعليمية للأنشطة و الرعاية الطلابية راعي المناسبة بان المهرجان المدرسي للشطرنج بادرة جدا مفيدة لأبنائنا الطلبة من خلال ما تحمله هذه اللعبة من ابعاد فكرية تساعدهم في التحصيل الدراسي وأضاف بان الاتحاد العُماني للرياضة المدرسية واللجنة العمانية للشطرنج يقومون بدور كبير و محوري في نشر اللعبة على مستوى السلطنة وذلك من خلال إقامة الكثير من المسابقات و الملتقيات و المهرجانات التي تهدف في المقام الاول الى إيجاد قاعدة كبير من ممارسي لعبة الشطرنج على مستوى السلطنة ..

اما سعيد بن احمد الكثيري اخصائي نشاط رياضي قال إن هذه الأيام المباركة التي تمر بها السلطنة احتفالا بالعيد الوطني السادس والأربعين المجيد فرصة مناسبة جدا لإقامة مثل هذه المهرجانات الطلابية التي تهدف الى نشر ثقافة ممارسة لعبة الشطرنج على مستوى السلطنة وأضاف بان لجنة الرياضة المدرسية بالمحافظة قامت بالاعداد و التجهيز منذ فترة وذلك من خلال التنسيق مع الجهات المشاركة في إنجاح المهرجان على مستوى المحافظة وتشكيل اللجان العاملة في المهرجان ..وفي نهايه حديثه قدم شكره لكافة المنظمين والمدَارس المشاركة على المشاركة الفاعلة والمتميزة والتي أسهمت في إنجاح المهرجان على مستوى المحافظة

وقالت الطالبة علياء بنت مسلم العمري بان مشاركتي في المهرجان المدرسي للشطرنج مفخرة لي من خلال تزامنه مع احتفالات السلطنة بالعيد الوطني السادس والأربعين المجيد واضافت بان فقرات المهرجان كانت شيقة في مجملها وذلك من خلال وجود منافسة بين كافة المشاركات وتنوع جولات اللعب بين مرحلة ومرحلة أخرى . ■

■تكريم أحد الفائزين من المصدر

روزبرج يعلن اعتزاله بعد أيام من تتويجه بلقب بطولة العالم لسباقات سيارات فورمولا١

■ فيينا . د. ب. أ: أعلن الألماني نيكو روزبرج سائق مرسيدس ، أمس اعتزاله ، بعد خمسة أيام فقط من تتويجه للمرة الأولى ببطولة العالم لسباقات سيارات فورمولا١- .

وقبل ساعات من تقديم جائزة البطولة رسميا لروزبرج من قبل الاتحاد الدولي لسباقات السيارات (فيا) في حفل يقام بالعاصمة النمساوية فيينا ، أعلن السائق الألماني عن قراره بالاعتزال عبر صفحته الرسمية بموقع شبكة التواصل الاجتماعي «فيس بوك»وبعد قضاء ١١ موسما في المنافسات ، توج روزبرج ٣١ عاما بلقب بطولة العالم يوم الأحد الماضي إثر إحراز المركز الثاني في سباق أبوظبي ، الذي اختتمت به البطولة وانتزع روزبرج لقب بطولة العالم من زميله البريطاني لويس هاميلتون الذي أحرز سباق أبوظبي ، والذي توج ببطولة العالم ثلاث مرات سابقة. وخلال مسيرته بفريقي ويليامز ومرسيدس ، حقق روزبرج الفوز في ٢٣ سباقا لفورمولا١- واعتلى المنصة ضمن الثلاثة الأوائل في ٣٠ سباقا.وقال روزبرج عبر صفحته على فيس بوك ، إنه بدأ عقب فوزه في سباق اليابان في نوفمبر الماضي ، في التفكير بشأن الاعتزال بمجرد التتويج ،

وشعر بالفعل بأنه القرار الصائب في النهاية وأضاف روزبرج وقبل خوض سباق أبوظبي ، كنت أدرك أنه سيكون السباق الأخير لي... واتخذت القرار النهائي بهذه الخطوة . ■

■ روزبرج يحتفل بتتويجه بطلا فى سباق أبوظبى للفورمولا١ ا.ف.ب

■ سباق الجولة الأخيرة للفورمولا ١ بأبوظبى ا.ف.ب

هوكي

■ نيويورك. رويترز: - عزز سيدني كروسبي سجله التهديفي في دوري هوكي الجليد في أمريكا الشمالية عندما أحرز هدفه رقم ١٦ هذا الموسم ليقود فريقه بيتسبرج بنجوينز للفوز على ضيفه دالاس ستارز ٦-٢. وبهده النتيجة حقق مارك أندريه فلوري حارس مرمى بنجوينز فوزه الأول مع الفريق هذا الموسم في ست مشاركات ضمن التشكيلة الأساسية. وأحرز كروسبي الهدف الثالث لفريقه قبل نهاية الفترة الثانية من المباراة عندما كان الفريقان متعادلين ٢-٢ قبل أن يواصل أصحاب الأرض التفوق وتحقيق هذا الفوز الكبير. وفي الوقت الإضافي وبفضل هدف من لاعبه ماريان هوسا فاز شيكاجو بلاكهوكس على ضيفه نيوجيرزي ديفلز ٤-٣. وهذه هي المرة الرابعة التي يحرز فيها هوسا هدف الفوز لفريقه خلال الموسم الحالي. ■

في سباق ماراثون شرطة عمان السلطانية السنوي

تتويج عبدالله الريامي لاعب فريق أكاديمية السلطان قابوس لعلوم الشرطة بطلا وأحمد العامري وصيفا

فوز فاطمة الحسنية وزينب اللواتية وشيماء العلوية بالمراكز الثلاثة الأولى في ماراثون الفتيات

■ لحظة انطلاق ماراثون الرجال

■ لحظة انطلاق ماراثون الفتيات

مدير اتحاد الشرطة الرياضي :

الماراثون شهد مشاركة «٦٩٧» مشاركا ومشاركة وزيادة مسافة الماراثون إلى ١٥ كيلومترا

بخيت الرشيدي :

الفريق حقق هدفه بالحصول على المركز الأول على المستوى العام في الماراثون

■ قال بخيت بن نافع الرشيدي مدرب فريق قيادة شرطة المهام الخاصة لألعاب القوى إن فريقه حقق الهدف المطلوب منه بالحصول على المركز الأول على المستوى العام في ماراثون الشرطة، مشيراً أن لاعبي الفريق احتلوا سبعة مراكز ضمن المراكز العشرة الأولى. ■

■ محمد المقبالي

■ أحمد العامري

متابعة : حمود الزيدي :
تصوير : بدر الرزيقي:

■ حقق المتسابق عبدالله بن خلفان الريامي من فريق أكاديمية السلطان قابوس لعلوم الشرطة المركز الأول في سباق ماراثون شرطة عمان السلطانية السنوي لمسافة (١٥) كيلو مترا مسجلاً زمن وقدره (٥٠،٤) دقيقة، متغلباً على بطل النسختين الماضيتين لاعب المنتخب الوطني لألعاب القوى لاختراق الضاحية أحمد بن علي العامري من فريق قيادة شرطة المهام الخاصة الذي حل في المركز الثاني بزمن وقدره (٥٠،٣٧) دقيقة. وأحرز المتسابق عبدالكريم بن محمد السليمي من فريق قيادة شرطة المهام الخاصة المركز الثالث بزمن وقدره (٥١،٤٠) دقيقة.

وفي ماراثون الشرطة للفتيات الذي بلغت مسافته ٥ كيلومترات حصلت المتسابقة فاطمة بنت حميد الحسنية من فريق قيادة شرطة المهام الخاصة على المركز الأول بزمن وقدره (٢٢،٤٧) دقيقة، وحلت المتسابقة زينب بنت علي اللواتية من فريق أكاديمية السلطان قابوس لعلوم الشرطة في المركز الثاني بزمن وقدره (٢٢،٤٩) دقيقة، وجاءت المتسابقة شيماء بنت محمود العلوية في المركز الثالث بزمن وقدره (٢٣،٤٧) دقيقة. وقد رعى الماراثون الذي أقيم صباح امس في ولاية العامرات، العميد عبدالله بن محمد الصيعري قائد شرطة محافظة مسقط، وذلك ضمن مسابقات مهرجان شرطة عمان السلطانية السنوي لألعاب القوى الذي ينظمه اتحاد الشرطة الرياضي بمشاركة كافة تشكيلات شرطة عمان السلطانية.

قال المقدم سالم بن عبدالله العجمي مدير اتحاد الشرطة الرياضي أن سباق مارثون الشرطة لهذا العام شهد مشاركة (٤٨١) متسابقا في ماراثون الرجال، و(٢١٦) متسابقة في ماراثون الفتيات، وأشار إلى أن التصفيات الأولية في مسابقات المضمار والساحة لألعاب القوى ستقام خلال الفترة من ١١ إلى ١٣ من الشهر الجاري على مضمار استاد الشرطة الرياضي بالوطية، وستتضمن مسابقات العدو والجري والرمي والوثب بمختلف أنواعها.

وأوضح المقدم مدير اتحاد الشرطة الرياضي أنه تم زيادة مسابقة ماراثون الرجال لهذا العام إلى ١٥ كيلو مترا بدلاً من ١٢ كيلو مترا وذلك بهدف إعداد اللاعبين للمشاركة في البطولات الخارجية، حيث أن اتحاد الشرطة الرياضي عضو في الاتحادين العربي والدولي للشرطة، وسيتم تأهيل المتسابقين المتميزين للمشاركة في الماراثونات الدولية لمسافة ٤٢ كيلو مترا. وأشار المقدم سالم العجمي إلى أن القيادة العامة للشرطة تولي اهتماماً بالجانب الرياضي كونه من العناصر المهمة في إعداد منتسبي الشرطة، وهناك دعم مستمر لاتحاد الشرطة الرياضي من أجل تنظيم وانجاح مختلف المسابقات والبطولات الرياضية واستيعاب الرياضيين البارزين والوقوف بجانبهم، مشيراً إلى أن هناك عددا من منتسبي الشرطة يلعبون ضمن صفوف المنتخبات الوطنية.

عبدالله الريامي : سعيد بتحقيق الفوز

عبر المتسابق عبدالله بن خلفان الريامي لاعب فريق أكاديمية السلطان قابوس لعلوم الشرطة عن سعادته بالفوز في ماراثون الشرطة لهذا العام، وأضاف : أهدي الفوز لجميع طاقم فريق أكاديمية السلطان قابوس لعلوم الشرطة.

وأشار إلى أنه يواصل استعداده للمشاركة في مسابقات ٥٠٠٠ متر و٣٠٠٠ متر حواجز و١٥٠٠ متر ضمن مسابقات مهرجان شرطة عمان السلطانية لألعاب القوى آملاً أن يحقق فريق الأكاديمية نتائج إيجابية على المستوى العام في المهرجان السنوي.

محمد المقبالي : نطمح للمنافسة على لقب مهرجان الشرطة لألعاب القوى

قال محمد بن سعيد المقبالي المشرف على فريق أكاديمية السلطان قابوس لعلوم الشرطة إن الفريق يواصل استعداده للمنافسة في باقي الألعاب ضمن مهرجان الشرطة لألعاب القوى، لتحقيق المركز الأول على المستوى العام، حيث سبق للفريق الحصول على المركز الثاني في النسختين الماضيتين.

وأضاف أن استعداد الفريق بدأ مبكراً بإقامة معسكر تدريبي في صحار، وتنظيم بطولة داخلية في أكاديمية السلطان قابوس لعلوم الشرطة للوقف على مدى جاهزية اللاعبين وقدرتهم على المنافسة.

■ منافسات الرجال

■ منافسات الفتيات

■ زينب اللواتية

■ سالم العجمي

■ عبدالله الريامي

■ فاطمة الحسنية

أحمد العامري : المركز الثاني لا يرضي طموحي

قال المتسابق أحمد بن علي العامري لاعب المنتخب الوطني لألعاب القوى لاختراق الضاحية وفريق قيادة شرطة المهام الخاصة إنه يأسف على خسارته المركز الأول في ماراثون الشرطة، مؤكداً عزمه على الفوز في باقي المسابقات للحفاظ على لقب أفضل رياضي في شرطة عمان السلطانية لعام ١٠١٥م. وأضاف : أتوجه بالشكر لجميع القائمين على فريق قيادة شرطة المهام الخاصة لألعاب القوى، ولاتحاد الشرطة الرياضي على الاهتمام الذي يقدمونه لنا، مما ساعد عددا منا للانضمام إلى المنتخب الوطني لألعاب القوى. وأوضح أن فريق قيادة شرطة المهام الخاصة بدأ الإعداد للبطولة منذ خمسة أشهر، ويطمح إلى الحفاظ على درع مهرجان شرطة عمان السلطانية لألعاب القوى الذي حققه في العام الماضي.

فاطمة الحسنية : الفوز بالسباق نتيجة الإعداد المتكامل

أعربت المتسابقة فاطمة الحسنية من فريق قيادة شرطة المهام الخاصة بطلت ماراثون الفتيات عن فرحتها بالفوز في الماراثون الذي تشارك فيه للمرة الأولى، وقالت إن هذا الفوز نتيجة الإعداد المتكامل ووجود مدربين متميزين في الفريق.

زينب اللواتية : أشكر القائمين على الفريق

أما صاحبة المركز الثاني المتسابقة زينب اللواتية من فريق أكاديمية السلطان قابوس لعلوم الشرطة فقد أعربت عن شكرها للقائمين على الفريق لإتاحة الفرصة لها للمشاركة في الماراثون، مؤكدة عزمها على المنافسة في المسابقات الأخرى لألعاب القوى. وأشادت بالاهتمام الذي يوليه اتحاد الشرطة الرياضي بكافة الفرق المشاركة في مختلف البطولات الرياضية. ■

■ باريس. أ.ف.ب: علم لدى مصادر متطابقة ان جائزة فرنسا الكبرى ستعود الى روزنامة بطولة العالم للفورمولا واحد عام ٢٠١٨ على حلبة كاستييه (فار) بعد غياب ١٠ اعوام. وسيتم العلان الرسمي عن هذه العودة مع جميع التفاصيل الاثنين المقبل في باريس خلال مؤتمر صحافي سينظم بمقر النادي الفرنسي للسيارات. واقيمت النسخة الاخيرة لجائزة فرنسا في الفورمولا واحد عام ٢٠٠٨ على حلبة ماني- كور (نييفر) بالقرب من باريس بعجز مهم محته الدولة والجماعات المحلية. وسبق تنظيم جائزة فرنسا الكبرى على حلبة كاستييه في السبعينيات والثمانينيات ثم تم شراء الحلبة من طرف بيرني اكليستون مالك الحقوق التجارية لبطولة العالم للفورمولا واحد، والذي جددها بالكامل. وتخلى عنها بعد ذلك لزوجته سلافيكا في صفقة طلاقهما. ■

منافسات قوية يشهدها دوري عمان للمدارس على مستوى مدارس تعليمية جنوب الشرقية

كتب. عبدالله بن محمد باعلوي:

■ شهد دوري عمان للمدارس على مستوى مدارس تعليمية محافظة جنوب الشرقية منافسات قوية بين الفرق المشاركة في البطولة والتي تأتي بتنظيم الاتحاد العُماني للرياضة المدرسية بالشراكة مع شركة السويني للخدمات الرياضية وتحت إشراف ومتابعة من قبل اللجنة المحلية المنضمة لدوري عمان للمدارس بالمحافظة وقد اختتمت بالمجمع الرياضي بصور منافسات المجموعة الأولى والتي ضمت ثلاث مدارس وهي مدرسة أحمد بن ماجد ومدرسة سلطان بن مرشد ومدرسة طيوي حيث أسفرت النتائج عن تأهل فريق مدرسة أحمد بن ماجد إلى التصفيات النهائية على مستوى المحافظة لحصوله على أول المجموعة الأولى وقد أقيمت مساء أول أمس المباراة الثالثة والأخيرة للمجموعة جمعت فريقي مدرسة طيوي ومدرسة سلطان بن مرشد أنتهى اللقاء بتعادل الفريقين بهدفين لكل منهما حيث انطلقت المباراة بهجمات متبادلة بين الفريقين مع أفضلية نسبية لفريق طيوي والذي بادر بالهجوم وأضاع عدة فرص حقيقية للتسجيل لتسرع مهاجمي الفريق وشن فريق سلطان بن مرشد عدة طلعات هجومية لمباغتة فريق طيوي ولكن تمكن فريق طيوي من تسجيل هدف السبق عن طريق اللاعب غيث الصلتي في الدقيقة ١٥ بعدها حاول فريق سلطان بن مرشد تسجيل التعادل وشن هجمات مكثفة وأسفرت إحداها عن تسجيل هدف التعادل عن طريق حماد حامد العلوي في الدقيقة ٢٣ بعد دربكة في المنطقة المحرمة ومن هجمة منظمة وبمجهود فردي راوغ فيها اللاعب عبد العزيز العلوي مهاجم فريق سلطان بن مرشد أكثر من لاعب تعرض للعرقلة داخل خط ال١٨ احتسبت ركلة جزاء استطاع من خلالها اللاعب حماد حامد العلوي من إضافة الهدف الثاني له ولفريقه في الدقيقة ٣٣ لينتهي الشوط الأول بتقدم سلطان بن مرشد بهدفين مقابل هدف لفريق طيوي . في الشوط الثاني حاول فريق طيوي تسجيل التعادل وسيطر على مجريات اللعب وشن هجمات متوالية عن طريق العرضيات والاختراق من الوسط والتسديد من خارج منطقة ال١٨ ولم تسفر عن شيء وبالمقابل حاول فريق سلطان بن مرشد إضافة هدف ثالث وأثناء تقدمه استطاع اللاعب حسن سالم المقيمي من فريق طيوي تسجيل هدف التعادل في الدقيقة ٤٥ من الشوط الثاني لتتوازن الكفتين وشهدت الدقائق المتبقية سجالا في اضاعة الفرص من الفريقين إلى أن أعلن حكم المباراة اطلاق صافرته بانتهاء المباراة بالتعادل للفريقين الجريحين وقد أدار اللقاء طاقم تحكيمي مكون من محمد راشد الهاشمي حكما للساحة وعوض سبيت العلوي مساعد الحكم الاول وسعيد مصبح العلوي مساعد الحكم الثاني و يحيى سبيت العلوي الحكم الرابع وحول المباراة قال محمد مسلم العريمي المدير المساعد لمدرسة طيوي بأن الفريقين قدما مباراة طيبة ومتكافئة ولكن فريق المدرسة وبسبب الاستعجال أضاعوا أهداف حقيقية والنتيجة عادلة للفريقين وفي قادم المباريات سنعوض ما فقدناه " وقال محمد السناني مدرب فريق مدرسة سلطان بن مرشد نحمد الله على النتيجة وكنا نتمنى تحقيق الفوز في هذه المباراة ولكن شاءت الأقدار أن تنتهي بالتعادل وسنحاول تحقيق نتيجة إيجابية في المباراة القادمة "

أما جاسم السلطي لاعب فريق سلطان بن مرشد قال فقدنا نقطتين ثمينتين وقدمنا مباراة جميلة ولولا الحظ لفزنا في المباراة و نعد الجميع بتقديم مستويات أفضل بإذن الله تعالى " أما اللاعب ماجد سعيد المقيمي فقال الحمد لله على التعادل والشباب لم يقصروا في تقديم الأداء الجيد وبسبب بعض الأخطاء الدفاعية تم تسجيل هدفين علينا وسنستمر في البحث عن الانتصار في المباريات القادمة "

■ إحدى مباريات دوري المدارس (من المصدر)

المجموعة الثانية

وضمن تصفيات المجموعة الثانية والتي يشارك فيها اربعة فرق مدرسية وهي مدرسة الأمام عبدالملك بن حميد ومدرسة قتيبة بن مسلم ومدرسة السلطان قابوس ومدرسة منير بن النير وتقام مبارياتهما على ملعب فريق السباب بنادي الكامل والوافي حيث أقيمت المباراة الثالثة في المجموعة الثانية والتي جمعت فريق مدرسة قتيبة بن مسلم وفريق مدرسة منير بن النير على ملعب الشباب بولاية الكامل والوافي انتهت المباراة بفوز فريق قتيبة بن مسلم ٥ / صفر احرز الاهداف كلا من أحمد راشد في الدقائق ٢٧ و ٣٠ و٦٠ وبدر سالم في الدقيقة ٥٠ و ٦٤ وبهذا الفوز يكون اللاعب أحمد بن راشد الهاشمي ثاني لاعب يسجل هاتريك في هذه البطولة وقد أدار اللقاء طاقم تحكيمي مكون من سالم المشايخي وساعده أحمد الصواعي وعامر الجعفري وعبدالرحمن المخيني حكما رابعا. وحول المباراة تحدث محمد بن خميس الهامشي مدير فريق مدرسة قتيبة بن مسلم قائلا بداية نبارك لجميع منتسبي مدرسة قتيبة بن مسلم والجهاز الفني والاداري والجماهير الوفية هذا الفوز المهم وتعويض خسارتنا في المباراة الأولى ونتمنى مواصلة تحقيق الفوز في مباراتنا المصيرية ضد فريق الامام عبدالملك بن حميد بإذن الله في ختام مباريات الدور الأول من التصفيات. هذا ويعتبر دوري عمان للمدارس الأول من نوعه على مستوى السلطنة وإضافة جديدة إلى الرياضة المدرسية لاكتشاف المواهب الرياضية وتنميتها وستسهم البطولة في إيجاد قاعدة من اللاعبين الموهوبين الذين سيدعمون الأندية الرياضة والمنتخبات الوطنية في المستقبل وتقام المسابقة على مرحلتين التصفيات الأولية على مستوى مدارس المحافظة والتصفيات النهائية على مستوى المحافظات التعليمية بالسلطنة حيث ستختتم الأدوار الأولى في الحادي والعشرين من ديسمبر القادم وستنطلق التصفيات النهائية على مستوى المحافظة في شهر فبراير٢٠١٧. ■

بمشاركة بعثة السلطنة

عبد الوهاب يفتتح إقليمية التراثليون بشرم الشيخ بمشاركة ١١ دولة عربية

■ يصل اليوم السبت باقى وفود الدول العربية المشاركة فى إقليمية التراثليون الثانية الموحدة التى تقام بمدينة السلام شرم الشيخ برعاية المهندس خالد عبد العزيز وزير الشباب والرياضة و خالد فوده محافظ جنوب سيناء،وعقب وصوله من العاصمة الامريكية واشنطن سيقوم المهندس أيمن عبد الوهاب الرئيس الاقليمى للاولمبياد الخاص الدولى بعد حضوره اجتماعات مجلس الادارة والمكتب التنفيذى والتى اسفرت عن فوز العاصمة الاماراتية أبو ظبى بتنظيم الالعاب العالمية الصيفية ٢٠١٩ ، بالتوجهه الى شرم الشيخ لتوزيع الجوائز على اللاعبين الفائزين وتكريم المدربين الذين شاركوا فى الدورى التدريبية، والمهندس هانى محمود وزير الاتصالات والتنمية الادارية السابق رئيس الاولمبياد الخاص المصرى وعدد من أعضاء مجلس الادارة .

وكان منتخبا ليبيا والجزائر قد وصلا الى القاهرة بالامس ، حيث تغادر جميع الوفود اليوم الى شرم الشيخ بعد وصول باقى الدول ، ويستمر اقليمية التراثليون الموحد حتى يوم ٨ ديسمبر ، حيث يشهد غدا الأحد افتتاح الدورة التدريبية لاعداد كبيرى مدربى التراثليون بمشاركة ٣٠ مدربا من ١١ دولة عربية من بينها سلطنة عمان الذى يضم وفدها على جعبوب رئيسا للوفد، والمدربين عبدالحميد عبدالرسول، منصور العلوى، واللاعبون مرشد الحبسي،على بن جمعه ، واحمد اليحمدى دراجات شريك. .وتنطلق المنافسات يوم ٦ ويوم ٧ سيكون توزيع الجوائز وتكريم الفائزين . وعبر الرئيس الاقليمي عن سعادته بالانشطة المتوالية التى تقام فى مصر فى الوقت الحالى وفى ظل هيئة الاولمبياد الخاص الجديدة برئاسة المهندس هانى محمود حيث تعد اقليمية التراثليون الثانية ثانى حدث أقليمى يقيمه الاولمبياد الخاص المصرى فى تشكيلة الجديد والتى بدأها باحتضانه أول مؤتمر أقليمى لاعداد اسر اللاعبين صغار السن والذى شهد مشاركة ٦ دول عربية ، كما يقيم نهاية هذا العام الكأس الاقليمية الاولى للكرة النسائية، ويشارك فى مارس القادمه فى الالعاب العالمية الشتوية بالنمسا. مؤكدا بضرورة عودة مصر لاحتلال مكانتها الطبيعية فى حركة الاولمبياد الخاص اقليميا وعالميا، ولكى تعود لوضعها الطبيعى لما تمتلكه من امكانات بشرية وكوادر مدربة ، وتضم على أرضها اعدادا كبيرة من المعاقين فكريا وتسعى الى زيادة عدد اللاعبين بعد أن وصلوا عام ٢٠١٥ الى ٣٦ الف لاعب ولاعبه من اجمالى ٥ مليون لاعب ولاعبه حول العالم. وصرح عمرو الطحاوى مدير اقليمية التراثليون بأن اللجنه الفنية برئاسة شريف الفولى مدير عام اللالعاب والمسابقات بالرئاسة الاقليمية وعضوية د. عماد محيى الدين مدير عام الرياضة والتدريب بالرئاسة الاقليمية ود. باسم التهامى المدير الوطنى للاولمبياد الخاص المصرى ود. اكرامى الجمال مدير الرياضة بالاولمبياد الخاص المصرى قد عقدوا اجتماعا موسعا مع رؤساء اللجان محمد عزت العلاقات العامة والاعلام ، ومراون اشرف الانتقالات ، ود. طارق محس الاقامه ومحمد سرور حفلى الافتتاح والختام وتم الاطمئنان على جميع الترتيات الخاصة بالالعاب والانتهاء من وضع جدول تدريب اللاعبين لجميع الدول. وكان محمود السولية رئيس مدينه شرم الشيخ قد أستقبل اللجنه المنظمة للتراثليون للوقوف على اخر استعدادات شرم الشيخ لاستضافة الحدث الاقليمى، مشيرا الى أن المدينه قد سخرت كافة امكاناتها لانجاح هذا الحدث الاقليمى الذى يرتكز على بعد شديد الانسانية ، وان مدينه السلام تبعث باحتضانها لهذا الحدث الانسانية رسالة للعلم اجمع . فيما أكد علي أنور الشناوي وكيل وزارة الشباب والرياضة بمحافظة جنوب سيناءبأن عدد اللاعبين المشاركين في ٣٩ لاعبا و٢٤ مدربا و١١ رئيس وفد يمثلون الـ١١ دولة المشاركة، بالإضافة إلى ٢٠ من المنظمين والإداريين، لافتا إلى أن كل دولة تشارك بلاعبين، أحدهما من المعاقين فكريا وشريك من الاسيواء ، ومدربين ورئيس وفد، والألعاب التي سيتم تنفيذها ٤٠٠ متر سباحة و٢٥٠٠ متر جري وبالنسبة للأصحاء ١٠ كيلومترات دراجات.

وتشارك مصر بفريقين وفق قواعد الاولمبياد الخاص قوالذى يتيح للدولة المنظمه بالمشاركة بفريقين ، ويترأس وفد مصر طارق النجار ويتكون الجهاز الفنى من محمد جمال محمد محمود،تامرعبد الرحمن،محمد السيد الحنفى،محمد اشرف، والسباحان عمر عصام محمد،احمد عزالدين ابراهيم الدسوقى، ولاعبا العاب القوى ابراهيم محمد نور،حسين فهدى حسين، والدراجان الشريكان سيف الدين اشرف ،شهاب محمد محمود. ■

في بطولة بورشه للمبتدئين لدول مجلس التعاون الخليجي

الفيصل الزبير يكمل استعداداته لظهوره الأول في حلبة دبي

■ الفيصل الزبير يتحدث للإعلاميين (من المصدر)

■ الفيصل الزبير مستعد للجولة القادمة في دبي

■ تتجه أنظار عشاق كأس تحدي بورشه جي تي ٣ الشرق الأوسط إلى دبي، حيث ستستضيف منافسات الجولة الثانية للموسم الثامن من السلسلة على حلبة دبي أوتودروم، مع البطولة الجديدة لفئة السائقين المبتدئين، وعلى مدار سبعة مواسم سابقة كانت جولات حلبة دبي أوتودروم من أهم الجولات وأكثرها إثارة وحماس، لذا أكمل الشاب العماني الفيصل الزبير استعداداته لتسجيل ظهوره الأول في جولة دبي حيث يتوقع أن يحتل مراكز صدارة سلسلة السباقات الأكثر احترافية في المنطقة. وعند إشارة بدء السباق يومي ٩ و١٠ ديسمبر، سينطلق السائقون من البحرين والسعودية وقطر على مضمار بطول ٥,٣٩ كم، ليختبروا للمرة الأولى الجولة الأكثر إثارة في السلسلة حيث تسجل النتائج الغير متوقعة والفوز الذي يتخطى كافة الاحتمالات، وتمثل هذه الجولة للسائقين المبتدئين تحديا وفرصة حيث إنهم يتطلعون إلى تقديم أوراق اعتمادهم وتعزيز خبراتهم على الساحة الإقليمية. وتتميز كأس تحدي بورشه جي تي ٣ الشرف الأوسط بأنها فريدة من نوعها من حيث قدرتها على بناء وتطوير مهارات السباقات في المنطقة، وربما يعد الموسم الحالي خير مثال على جذب السلسلة للمشاركين. وخلال الجولة الأولى في البحرين، اختبر السائقون الجدد طعم منافسات رياضة السيارات الاحترافية في أعلى مستوياتها وذلك للمرة الأولى، كما ستتجه كل العيون نحو مستقبل رياضة السيارات الواعد في الشرق الأوسط، حيث أكملوا استعداداتهم لخوض موقعة دبي والتحدي لربح اللقب المرموق لبطولة بورشه للمبتدئين لدول مجلس التعاون الخليجي.

ويتطلع الشاب العماني الواعد الفيصل الزبير الذي أنهى الجولة الأولى في المركز الثاني على ترتيب لفئة المبتدئين، إلى تعزيز بدايته القوية التي حققها في جولة البحرين الماضية والتي أظهر فيها براعة فائقة تخطت التوقعات في بطولة بورشه للمبتدئين لدول مجلس التعاون الخليجي.

وبرز الشاب العماني عقب انتهاء أول سباقين من الموسم الثامن للبطولة الرائدة في المنطقة حيث قدم أداءً لافتاً خلال ظهوره الأول في البطولة، منهياً الجولة في المركز التاسع على جدول الترتيب العام للبطولة، ويتطلع السائق العماني الواعد الفيصل الزبير إلى جولة دبي باعتبارها فرصة جديدة لصقل مهاراته، والتعرف على مضمار جديد وكذلك تأمين المزيد من النقاط التي يهدف من خلالها إلى الارتقاء على سلم الترتيب. وقبل الجولة المقبلة في دبي قال الفيصل الزبير: «كانت الجولة الأولى في البحرين هي أول مشاركاتي في البطولة، وقد كانت تجربة رائعة ومذهلة، وأعتقد أنني حققت جزءاً من أحلامي من خلال مشاركتي في بطولة احترافية كبرى مثل هذه السلسلة في الشرق الأوسط، وتعتبر مشاركتي هنا بمثابة فرصة حقيقية لتنمية مهاراتي وبذل المزيد من الجهد لإنهاء السباق ضمن مجموعة المقدمة للترتيب العام للسباق».

وأضاف: «تمنح بطولة بورشه للمبتدئين في منطقة دول مجلس التعاون الخليجي الفرصة للسائقين الشباب للتنافس فيما بينهم وتوفر التحدي الخاص بهم ضمن مشاركتهم في السباق ككل، وجميع السائقين في هذه الفئة على قدر كبير من القوة ويسعون لإثبات أنفسهم، لذا أتوقع أن تكون المنافسة ضمن هذه الفئة على أشدها في دبي وأعتقد أن تحقيق مركز متقدم خلال السباق سيكون إنجازا رائعا». وقال والتر ليخنر، مالك سباقات ليخنر ومؤسس ومنظم كأس تحدي بورشه جي تي ٣ الشرق الأوسط: «تعتبر جولة دبي خطوة رئيسية أخرى في تنمية مهارات هذه المهارات الشابة، ودائماً ما تقدم حلبة دبي أوتودروم سباقات قوية جداً حيث أنها تحتاج إلى مهارات فنية وسريعة وسيسعى السائقون لاغتنام كل الفرص المتاحة لهم لتحقيق أكبر قدر ممكن من النقاط وشحذ مهاراتهم وخبراتهم. إنه لأمر رائع أن تشاهدهم يشاركون في مثل هذا السباق مع حماسة الشباب وتعطشهم للفوز، وهذا ما تمثله هذه السلسلة، نسعى لإتاحة الفرصة أمام السائقين للمنافسة ضمن أعلى مستوياتها وبالتأكيد سيحصل السائقون الشبان على هذه الفرصة، وسوف يتعلمون الكثير من المهارات خلال تواجدهم هنا في دبي حيث سيختبرون المضمار للمرة الأولى، مما سيتيح لنا المجال للعمل على جوانب جديدة في مهاراتهم».

وستشهد الجولة الثانية من البطولة السباقين الثالث والرابع من أصل ١٢ سباقا هذا الموسم وذلك على حلبة دبي أوتودروم خلال يومي ٩ و ١٠ ديسمبر الجاري. ■

■ مدريد . ا.ف.ب: أعلن الحرس المدني الأسباني توقيف ٣٤ شخصا في إطار تفكيك شبكة للتلاعب بنتائج مباريات لكرة المضرب في أسبانيا والبرتغال والاغتناء عن طريق المراهنات. واوضح متحدث باسم الحرس لوكالة فرانس برس، ان الشبكة كانت تتواصل عن طريق لاعب كرة مضرب، مع لاعبين اخرين في فئات الذكور «المستقبل» و«التحدي» (الدرجات الثالثة والثانية في كرة المضرب العالمية) من خلال وعدهم بمبالغ تتراوح بين ٥٠٠ و١٠٠٠ يورو للتلاعب بنتائج مبارياتهم. اضاف «احيانا يعدون بدفع ٥٠٠ يورو ولكنهم في النهاية يدفعون ٥٠ يورو فقط. اللاعبون هم في الغالب ضحايا»، مشيرا الى ان جميع المشتبه بهم أسبان. وأوضح بيان الحرس المدني أن ستة من المشتبه بهم هم لاعبو كرة مضرب تصنيفهم العالمي بين المراكز ٨٠٠ و١٤٠٠. ■

■ جوران بانديف

في كأس إيطاليا:

جنوى يفلت من فخ بيروجيا وبولونيا يكمل عقد ثمن النهائي

■ روما . أ.ف.ب: افلت جنوى من فخ ضيفه بيروجيا من الدرجة الثانية وتغلب عليه بصعوبة ٤-٣ بعد التمديد اثر انتهاء الوقت الاصلي بالتعادل ٢-٢ في الدور الرابع من مسابقة كأس ايطاليا لكرة القدم. وكان جنوى في طريقه الى حجز بطالقته بسهولة كبيرة بعدما تقدم بثنائية نظيفة في الشوط الاول سجلها جيوفاني سيميوني، نجل دييغو مدرب اتلتيكو مدريد الاسباني، والمقدوني غوران بانديف في الدقيقتين ٣ و٣٧ على التوالي، لكن الضيوف ردوا بمثلها في الشوط الثاني عبر رولاندو بيانكي (٥٢) والعاجي بوسا جان ارميل درول (٦٣). واحتكم الفريقان الى الشوطين الاضافيين، فمنح بانديف التقدم مجددا لجنوى في الدقيقة ١٠٠ واضاف الصربي نيكولا نينكوفيتش الهدف الرابع في الدقيقة ١١٦، قبل ان يقلص فرانشيسكو دي نولفو الفارق في الدقيقة ١٢٠. وجاءت معاناة جنوى بعد ٥ ايام من فوزه الكبير على يوفنتوس ٣-١ في الدوري. وأكمل بولونيا عقد المتأهلين الى ثمن النهائي بفوزه على ضيفه هيلاس فيرونا من الدرجة الثانية برباعية نظيفة تناوب على تسجيلها الارجنتيني فيديريكو إنيستال (٣١) والفرنسي انتوني مونييه (٣٩ و٨٥) والسويدي إميل كرافث (٩٠). ■

في الدوري الإيطالي

يوفنتوس يأمل في استعادة نغمة الفوز وديربي روما وقمة نابولي يخطفان الأضواء

■ جونزالو هيجوين

■ توتي

■ جيان بييرو جاسبيريني

■ روما . د.ب.أ: فيما تجتذب مباراة الديربي المرتقبة بين لاتسيو وروما غدا الأحد قدرا كبيرا من الاهتمام ، تشهد منافسات المرحلة الخامسة عشرة من الدوري الإيطالي لكرة القدم مباراتين أخريين يمكنهما مع لقاء الديربي تغيير خريطة المراكز الأولى في المسابقة. ويستطيع نابولي التقدم خطوة جديدة على طريق مزاحمة فرق المقدمة إذا نجح في اجتياز الاختبار الصعب المقرر في افتتاح مباريات المرحلة فيما يسعى يوفنتوس إلى التغلب على ضيفه أتالانتا لتعزيز موقعه في الصدارة واستعادة الاتزان بعد هزيمته الكبيرة ١ / ٣ أمام جنوه يوم الأحد الماضي. ويتطلع فريق أتالانتا ، المفعم بالشباب والذي يتسم أداؤه بالشجاعة ، إلى السير على نهج جنوه وتفجير مفاجأة جديدة في مواجهة يوفنتوس حامل اللقب خاصة وأن فريق السيدة العجوز قدم أمام جنوه واحدا من أسوأ عروضه في السنوات الأخيرة ليتقلص الفارق الذي يفصله عن روما وميلان صاحبي المركزين الثاني والثالث إلى أربع نقاط فحسب. ويضاعف من محنة يوفنتوس أن الفريق سيفتقد جهود ظهيره الأيمن البرازيلي داني ألفيش وقلب الدفاع ليوناردو بونوتشي للإصابة حيث سيغيب بونوتشي عن صفوف الفريق لنحو شهرين. كما يفتقد يوفنتوس جهود نجمه الشهير أندريا بارزالي بسبب إصابته بخلع في الكتف. ويأمل يوفنتوس في التغلب على هذه الإصابات واستعادة الاتزان في لقاء أتالانتا صاحب المركز الخامس قبل المواجهات الصعبة الأخرى التي تنتظر فريق لسيدة العجوز حيث يلتقي في المباريات المقبلة فريقي تورينو وروما بالدوري الإيطالي قبل السفر إلى العاصمة القطرية الدوحة لخوض مباراة كأس السوبر الإيطالي أمام ميلان في ٢٣ ديسمبر الحالي. ويحل أتالانتا ضيفا على حامل اللقب بعد مسيرة رائعة لأتالانتا في الموسم الحالي حيث حقق الفريق الفوز في ثمانية انتصارات وتعادل واحد في آخر تسع مباريات خاضها بالمسابقة حتى الآن كما شهدت آخر ست مباريات خاضها الفريق بالمسابقة ستة انتصارات متتالية منها انتصارات في غاية الأهمية على روما وانتر ونابولي. واستعد أتالانتا بشكل رائع لمباراته أمام فريق السيدة العجوز حيث سحق بيسكارا ٣ / صفر في دور ال٣٢ لمسابقة كأس إيطاليا ليضرب موعدا آخر مع يوفنتوس في دور الستة عشر للبطولة في يناير المقبل. ويبلغ إجمالي القيمة السوقية للاعبي أتالانتا ٧٠ مليون يورو (٧٤٫٣ مليون دولار) وهو ما يقل بنحو ٢٠ مليون يورو عما أنفقه يوفنتوس في صيف ٢٠١٦ لضم المهاجم الأرجنتيني.

جونزالو هيجوين من نابولي.

وصرح جيان بييرو جاسبيريني المدير الفني لأتالانتا ، إلى شبكة «سكاي» التلفزيونية ، قائلا : «سأكون كاذبا إذا قلت أنني اعتقدت أن المباراة مع يوفنتوس ستكون من الطراز الرفيع... سنخوض المباراة على استاد يوفنتوس ونحن في أفضل حالاتنا». ولم يسق يوفنتوس أي مبررات أو أعذار بعد سقوط الفريق في جنوه ولكنه يستعد لاستعادة نغمة الانتصارات. وقال الألماني سامي خضيرة نجم خط وسط يوفنتوس : «كل المباريات الثلاث التي خسرناها هذا الموسم كانت نتيجة أداء جيد من المنافس... لعبنا بشكل جيد خلال المباراتين اللتين خسرناهما أمام ميلان وانتر ميلان ولكن مباراتنا أمام جنوه كانت مختلفة تماما». وأضاف : «أتالانتا فريق متماسك وقوي. من الصعب التغلب عليه. إنه يجتهد بشدة على مدار ٩٠ دقيقة ولديه عقلية متميزة. لديه الإمكانيات التي تساعده على مضاهاة فريق مثل ليستر سيتي (الذي فجر مفاجأة من العيار الثقيل بإحراز لقب الدوري الإنجليزي في الموسم الماضي) . وفي مباراة ديربي العاصمة غدا ، يسعى روما بقيادة توتى إلى تقديم عرض قوي للغاية في مواجهة جاره لاتسيو الذي لم يخسر أي مباراة في آخر تسع مباريات خاضها بالمسابقة. وفي المقابل، يلتقي ميلان مع كروتوني في افتتاح مباريات غدا المقبل الذي يشهد أيضا لقاءات سامبدوريا مع تورينو وبيسكارا مع كالياري وساسولو مع أمبولي وفيورنتينا مع باليرمو. وتختتم فعاليات المرحلة يوم الاثنين المقبل بمباراتي كييفو مع جنوه وأودينيزي مع بولونيا. ■

برنامج مباريات المرحلة الخامسة عشرة

■ في ما يلي برنامج مباريات المرحلة الخامسة عشرة من الدوري الايطالي لكرة القدم:

- اليوم:

يوفنتوس - اتلانتا ١٩٫٤٥ ت غ

- غدا:

ميلان - كروتوني ١١٫٣٠ ت غ

لاتسيو - روما ١٤٫٠٠ ت غ

سمبدوريا - تورينو

بيسكارا - كالياري

سا سوولو - امبولي

فيورنتينا - باليرمو

-الاثنين:

كييفو - جنوى ١٨٫٠٠ ت غ

اودينيزي - بولونيا ٢٠٫٠٠ ت غ ■

في الدوري الانجليزي :

مانشستر سيتي وتشلسي في لقاء قمة الصدارة وليفربول ينتظر الفرصة

■ لندن . أ.ف.ب: يشهد افتتاح المرحلة الرابعة عشرة من الدوري الانجليزي لكرة القدم اليوم قمة الصراع على الصدارة بين تشلسي المتصدر ومضيفه مانشستر سيتي الثالث، فيما يتحين ليفربول الثاني الفرصة حينما يحل غدا ضيفا على بورتموث. ويتصدر تشلسي ترتيب الدوري بفارق نقطة عن ليفربول، ويحتل سيتي المركز الثالث بفارق الاهداف. وسيكون لقاء تشلسي وسيتي اول قمة هذا الموسم بين فريقين بدأ التنافس بينهما مبكرا على اللقب. كما تشكل المباراة المواجهة الاولى في الدوري الممتاز بين المدرب السابق للمنتخب الايطالي انطونيو كونتي الذي يتولى تدريب تشلسي، ومدرب سيتي الاسباني جوسيب جوارديولا، الذي تولى سابقا قيادة بايرن ميونيخ الالماني وبرشلونة الاسباني. وفي حين كانت منافسة سيتي (بطل موسم ٢٠١٣-٢٠١٤) على اللقب متوقعة نظرا لقدراته المالية ومستوى لاعبيه والمسيرة الناجحة لمدربه الجديد جوارديولا، الا ان دخول تشلسي (بطل ٢٠١٤ - ٢٠١٥) على خط المنافسة باكرا فاجأ المتابعين بعد موسم مخيب العام الماضي. وكان الفريق اللندني في وضع يرثى له مع البرتغالي جوزيه مورينيو الذي انتقل هذا الموسم الى مانشستر يونايتد، وانهى الدوري في المركز العاشر بعد اقالة مورينيو. الا ان كونتي تمكن من رفع معنويات لاعبيه، واعاد اليهم طموح المنافسة، محققا عشر انتصارات حتى الآن، في مقابل تعادل واحد وخسارتين. وفي حال فوز تشلسي السبت، سيكون انتصاره الثامن على التوالي، وهو انجاز لم يحققه منذ ٢٠١٠. الا ان المهمة لن تكون سهلة، إذ أن سيتي لم يخسر إلا مرة واحدة في آخر ١٥ مباراة في الدوري. واضافة الى الدوري المحلي، كان مانشستر سيتي يصارع ايضا على الجبهة الاوروبية في دوري الابطال، بينما يتفرغ منافسه لتثبيت قدميه في البطولة المحلية وحجز مكان له في اوروبا الموسم المقبل. وألمح جوارديولا الى هذه المسألة، وقال «لقد خضنا ٨ مباريات رهيبة اكثر من تشلسي وليفربول، ومازلنا هناك». واضاف «لهذا السبب استطيع القول ان موسمنا جيد جدا لاننا مع تشلسي وليفربول في نفس المستوى رغم انهما لم يلعبا في اوروبا». من جانبه، اعتبر البلجيكي تيبوا كورتوا حارس تشلسي ان مباراة الغد سترسم الطريق نحو اللقب والفائز فيها سيكون الاقرب لاحرازه. وستكون نتيجة المباراة والفوز تحديدا مهم جدا بالنسبة الى تشلسي قبل مبارياته المقبلة السهلة نسبيا مع وست بروميتش البيون وسندرلاند وكريستال بالاس وبورنموث وستوك سيتي. وقال كورتوا في هذا الصدد «نذهب الى مانشستر وسنحاول العودة بنتيجة جيدة لاننا سنلعب مبارياتنا المقبلة خارج ارضنا مع سندرلاند وكريستال بالاس، ونتائج مباريات من هذا النوع ستحدد الى حد كبير ما اذا كنا سنحرز اللقب ام لا». - لحظة جيدة -من جهته، يتحين ليفربول اي تعثر لغريميه في مباراتهما، ساعيا للتصدر في حال فوزه على بورنموث الذي يستضيفه الاحد. ولم يخسر ليفربول في آخر ١١ مباراة، وهو حقق منذ بداية الدوري تسعة انتصارات وتعادلين، وخسر مرة واحدة فقط. وقال مدربه الالماني يورغن كلوب «انها لحظة جيدة لكنها في الوقت نفسه صعبة لان امامنا عملا كبيرا علينا القيام به وتنتظرنا مباريات صعبة». ■

■ يورجن كلوب

■ جوارديولا

■ أنطونيو كونتي

برنامج مباريات المرحلة الرابعة عشرة

■ في ما يلي برنامج مباريات المرحلة الرابعة عشرة من الدوري الانجليزي لكرة القدم:

- اليوم:

مانشستر سيتي - تشلسي ١٢٫٣٠ ت غ

ستوك سيتي - بيرنلي ١٥٫٠٠ ت غ

كريستال بالاس - ساوثمبتون

سندرلاند - ليستر سيتي

توتنهام - سوانسي سيتي

وست بروميتش البيون - واتفورد

وست هام - ارسنال ١٧٫٣٠ ت غ

- غدا:

بورتموث - ليفربول ١٣٫٣٠ ت غ

ايفرتون - مانشستر يونايتد ١٦٫٠٠ ت غ

- الاثنين:

ميدلزبرة - هال سيتي ٢٠٫٠٠ ت غ ■

■ مدريد . أ.ف.ب: وضع ريال سوسييداد قدما في الدور ثمن النهائي من مسابقة كأس اسبانيا لكرة القدم بفوزه على مضيفه بلد الوليد من الدرجة الثانية ٣-١ في ختام ذهاب دور الـ١٦. وسجل إنيغو مارتينيز (٦) وخوان ميغل خيمينيز لوبيز (٦٢ و٧٤) اهداف ريال سوسييداد، وخايمي ماتا (١٤ من ركلة جزاء) هدف بلد الوليد. وحذا الافيس حو ريال سوسييداد بتغلبه على مضيفه خيمناسيكا من الدرجة الثانية بثلاثة اهداف نظيفة تناوب على تسجيلها غايزكا توكيرو (١٥ و٥٢) والفنزويلي كريستيان سانتوس (٦٢). وعاد اتلتيك بلباو بفوز ثمين على حساب مضيفه راسينغ سانتاندر من الدرجة الثالثة بهدفين لراوول غارسيا (١١ و٢٨) مقابل هدف ل هيبر بينا (٣١). ■

اليوم في الدوري الأسباني

الأبصار شاخصة نحو الكلاسيكو «الحاسم» بين القطبين برشلونة وريال مدريد

برشلونة . د. ب. أ: عادة ما تشكل مباراة الكلاسيكو بين الغريمين برشلونة وريال مدريد المواجهة الأكثر إثارة في أسبانيا وفي كرة القدم على مستوى العالم، لكن تلك الإثارة ستتضاعف عندما يلتقي الفريقان اليوم في المرحلة الرابعة عشرة من الدوري الأسباني نظرا لأن هذه المباراة ستحسم بشكل كبير ملامح الصراع على لقب الدوري هذا الموسم وقبل المواجهة المرتقبة على ملعب «كامب نو»،

■ تدريبات لاعبى برشلونة «ا.ف.ب»

■ تدريبات لاعبى ريال مدريد «ا.ف.ب»

■ يتأخر برشلونة عن غريمه ريال مدريد بفارق ست نقاط في جدول الدوري، وهو ما يؤكد أن هزيمة برشلونة ستهدد آماله بشكل كبير في التتويج باللقب للوسم الثالث على التوالي. وقال جيرارد بيكيه لاعب قلب دفاع برشلونة قبل أيام «لديهم متسع لتحمل الهزيمة ولكن الوضع بالنسبة لنا مختلف. فإذا خسرنا، ستصبح الأمور أكثر تعقيدا أمامنا وفي الأعوام الأخيرة ، نادرا ما خاض ريال مدريد مواجهة الكلاسيكو وهو يتمتع بأفضلية أمام غريمه الكتالوني ، ومع ذلك يؤكد زيد الدين زيدان المدير الفني لريال مدريد أن المواجهة أمام برشلونة لن تكون في هذه المرة أسهل من المعتاد. وقال زيدان عقب الفوز الكبير الذي حققه الريال على كولتورال ليونيسا ٦ / ١ في إياب دور الـ٣٢ من كأس ملك أسبانيا «سنواجه منافسا قويا وأنا واثق من أنه سيجعلنا نعاني وأضاف «إنها مباراة يجب علينا الاستعداد لها جيدا، ولكن أيا كان ما سيحدث ، لا أرى أن النتيجة ستكون حاسمة.» وتختلف نظرة برشلونة للمباراة ، حيث يدرك الفريق الكتالوني أن تلقي الهزيمة سيقلص فرصه بشكل كبير في المنافسة على اللقب حيث سيتسع الفارق إلى تسع نقاط. وتمثلت الأنباء المطمئنة لجماهير برشلونة في عودة القائد أندريس إنييستا ، الذي يغيب عن المشاركة منذ فترة بسبب إصابته في الركبة والتي تعرض لها خلال المباراة أمام بلنسية في ٢٢ أكتوبر الماضي. وعانى برشلونة بشكل واضح خلال فترة غياب إنييستا ، وخسر أمام مانشستر سيتي الإنجليزي كما تعادل مع ملقة وريال سوسييداد ، وأخيرا مع هيركيوليز ١ / ١ في بطولة الكأس. حتى في المباريات التي حقق فيها الفوز خلال غياب إنييستا ، لم يقدم برشلونة الأداء المقنع لجماهيره وانتزع الفوز بصعوبة أمام غرناطة وأشبيلية و سيلتيك الاسكتلندي ، وهو ما ألقى الضوء على المشكلات التي يعانيها برشلونة مع غياب إنييستا.

■ ميسى «من المصدر»

وبعودة إنييستا ، يخوض برشلونة الكلاسيكو بصفوف مكتملة وإن كانت الشكوك تحوم حول جوردي ألبا بسبب مشكلات في الكاحل والركبة. وعلى الجانب الآخر ، يفتقد ريال مدريد جهود النجم الويلزي جاريث بيل الذي خضع لعملية جراحية ناجحة في الكاحل يوم الثلاثاء الماضي والتي تبعده عن الملاعب لنحو أربعة أشهر. كذلك يغيب عن الريال نجم خط الوسط توني كروس بسبب إصابته بكسر في القدم اليمنى ، تعرض لها خلال المباراة أمام ليجانيس في السادس من نوفمبر الماضي ، ويرجح أن يحل مكانه إيسكو.

وتفتتح منافسات المرحلة الرابعة عشرة غدا بلقاء أشبيلية صاحب المركز الثالث مع غرناطة كما يلتقي أتلتيكو مدريد فريق إسبانيول في وقت لاحق ويعيش أتلتيكو ، الذي يدربه المدير الفني دييجو سيميوني ، حالة من القلق مع تأخر الفريق في المركز الرابع بفارق تسع نقاط عن المتصدر ريال مدريد. ويأمل أتلتيكو مدريد في الاستفادة من المعنويات العالية للاعبيه بعد الفوز الساحق على جويخويلو ٦ / صفر أمس الأول الأربعاء ببطولة الكأس. وفي مباريات أخرى بالمرحلة نفسها، يلتقي ليجانيس مع فياريال وريال بيتيس مع سيلتا فيجو وأتلتيك بيلباو مع إيبار وألافيس مع لاس بالماس وسبورتينج خيخون مع أوساسونا وبلنسية مع ملقة وديبورتيفو لاكورونا مع ريال سوسييداد. ■

بطولة أسبانيا

برنامج المرحلة الرابعة عشرة

مدريد . أ.ف.ب: في ما يلي برنامج مباريات المرحلة الرابعة عشرة من الدوري الاسباني لكرة القدم:

اليوم:

غرناطة - اشبيلية	١٢ر٠٠ ت غ
برشلونة - ريال مدريد	١٥ر١٥ ت غ
ليجانيس - فياريال	١٧ر٣٠ ت غ
اتلتيكو مدريد - اسبانيول	١٩ر٤٥ ت غ

غدا:

ريال بيتيس - سلتا فيجو	١١ر٠٠ ت غ
اتلتيك بلباو - ايبار	١٥ر١٥ ت غ
الافيس - لاس بالماس	١٧ر٣٠ ت غ
سبورتينج خيخون - اوساسونا	
فالنسيا - ملقة	١٩ر٤٥ ت غ

الاثنين:

ديبورتيفو لا كورونيا - ريال سوسييداد	١٩ر٤٥ ت غ

الغريمان يواجهان الكثير من المشاكل والإصابات

■ مدريد . د.ب.أ: اقترب موعد مباراة كلاسيو الكرة الأسبانية بين ريال مدريد وبرشلونة وأصبح مدربا الفريقين زين الدين زيدان ولويس انريكي مطالبين بإيجاد حلول في عدة نواحي، أبرزها الإصابات وأسلوب اللعب والخطط الفنية. وفيما يلي نعرض خمسة معوقات تواجه كلا الفريقين في مباراة اليوم، وهي تعتبر خمسة ملامح أساسية ستؤثر بشكل كبير على سير اللقاء، وربما على مصير الدوري الأسباني ككل «الليجا»:

١ - اندريس انيستا:

تمكن لاعب وسط ميدان برشلونة من تقليص المدة المطلوبة للتعافي من الإصابة، التي تعرض لها في الرباط الخارجي الجانبي للركبة اليمنى، حيث خاض بشكل طبيعي تدريبات برشلونة، ولكن بقليل من الحذر، وأصبح على مدربه لويس انريكي اتخاذ قرار حول الدور، الذي يمكن أن يلعبه داخل الفريق.

وعانى برشلونة كثيرا في ظل غياب انيستا، فقد حقق في فترة غيابه ثلاثة انتصارات وتعادل في ثلاث مباريات وتلقى هزيمة واحدة. ولم يتوقف الأمر عند هذا الحد، بل إن بعض المحللين أكدوا أن في ظل غياب هذا اللاعب فإن الفريق الكتالوني يفقد شكله وأسلوب لعبه المعتاد. وقالت صحيفة «سبورت» الأسبانية: «إصابة انيستا تحولت إلى كابوس للويس انريكي، حيث أن كل الخيارات الأخرى، لم تفده ولم تعوض غياب اللاعب».

-٢ كارلوس كاسميرو:

تعرض لاعب وسط الميدان البرازيلي لشرخ في عظم الشظية في سبتمبر الماضي، قبل أن يعود مرة أخرى للملاعب بعد غياب شهرين ونصف الشهر. ويعتبر كاسميرو لاعب لا غنى عنه بالنسبة لزيدان، ويتعين عليه أن يقرر إذا ما كان سيميل إلى المخاطرة بالدفع به في مباراة الكلاسيكو للحفاظ على توازن الفريق، الذي يضمنه هذا اللاعب بنسبة مئة بالمئة عندما يكون حاضرا. وسيكون اسكو هو البديل المتاح أمام زيدان في حال غياب كاسميرو، ولكنه لاعب صاحب مهارات مختلفة، وتظل المفاضلة بين كلا اللاعبين رهنا بالشكل، الذي يرد زيدان أن يرى عليه ريال مدريد: وهو اللعب بشكل متوازن بين الشقين الدفاعي والهجومي او التركيز على الشق الهجومي . وقال زيدان عقب عودة كاسميرو من بوابة بطولة كأس ملك أسبانيا: «أنا سعيد بعودته، في البداية واجه صعوبات معينة ولكن هذا أمر طبيعي بعد فترة التوقف الكبيرة، اراه قويا وجاهزا، وسنرى ما سنفعله يوم السبت في الكامب نو، ولكن الأهم هو أنه سيكون معنا».

٣ - ليونيل ميسي و (إم إس إن):

لم يسجل المهاجم الأرجنتيني في مباريات الكلاسيكو الأخيرة، كما أن نيمار لم يحرز أي أهداف منذ ٥٤٠ دقيقة، بالإضافة إلى أن لويس سواريز لا يمر بأفضل لحظاته. وجرت العادة عندما يصبح أداء وفاعلية الثلاثي الهجومي الأفضل في العالم محل بحث وجدل، أن يأتي الرد سريعا ويتبين لبرشلونة أن نجومه الثلاثة يتعافون ويستيعيدون أفضل مستوياتهم. وقال كارلوس فيا، لاعب ريال سوسيداد، بعد تعادل فريقه ١ / ١ مع برشلونة يوم الأحد الماضي: «المهاجمون اعتادوا على العمل بشكل أقل عن باقي الفريق وحاولنا استغلال هذا الأمر». ■

■ انيستا «من المصدر»

زيدان وأنريكي.. إنجازات كثيرة وتقدير قليل

■ برشلونة . رويترز: رغم أنهما كانا لاعبي وسط متميزين في الفريقين اللذين يدربانهما حاليا فإن لويس انريكي مدرب برشلونة ونظيره في ريال مدريد زين الدين زيدان لم يحصلا على التقدير اللائق بهما كمدربين ناجحين لقطبي كرة القدم في اسبانيا.

والتقى اللاعبان السابقان في مواجهة شهيرة في قمة اسبانيا في ٢٠٠٣ عندما وقعت مشادة بينهما عقب التحام خشن بين كارليس بويول لاعب برشلونة السابق وزيدان وغدا ستفصل بينهما أمتار قليلة فقط على خط التماس خلال المواجهة المرتقبة بين فريقيهما في الدوري الاسباني.

وخلال أقل من ١١ شهرا منذ توليه تدريب ريال مدريد خلفا لرفائيل بنيتز أعاد زيدان الحياة والنشاط إلى فريقه الذي كان في حالة ركود. وفاز معه بدوري أبطال أوروبا في الموسم الماضي كما قاد فريقه للتفوق في صدارة الترتيب بفارق ست نقاط عن برشلونة خلال الموسم الحالي.

■ زيدان «من المصدر»

■ لويس انريكي «من المصدر»

وتحت قيادة زيدان وهو فرنسي في سبتمبر أيلول الماضي عادل ريال مدريد الرقم القياسي لعدد مرات الفوز المتتالية (١٦ فوزا) في الدوري المحلي والذي سجله برشلونة في ٢٠١١ وهو يتخلف بمباراتين فقط عن معادلة الرقم القياسي لأطول مسيرة بلا هزيمة للنادي وهي ٣٤ مباراة والتي تعود لموسم ١٩٨٩-١٩٩٠. ويحمل لويس انريكي الرقم القياسي لأطول مسيرة بلا هزيمة في تاريخ اسبانيا وهي ٣٩ مباراة والتي سجلها برشلونة في وقت سابق من العام الحالي. كما أن زيدان حصد عددا أكبر من النقاط من أي مدرب آخر طوال تاريخ الدوري الاسباني خلال أول ٣٣ مباراة في قيادة الفريق لكن الشكوك لا تزال تحيط بقدراته الحقيقية كمدرب. وتعرض زيدان للكثير من الانتقادات بعد تعادل فريقه أربع مرات متتالية في وقت سابق من الموسم الحالي واتهم بالفشل في فرض شخصية على الفريق وبالفشل في إيجاد حلول خططية لمشكلات الفريق. ■

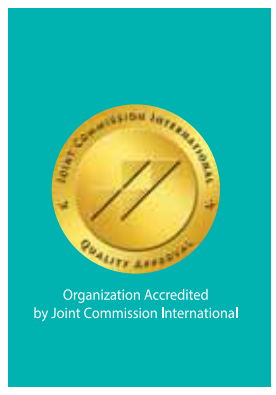

MOH No. 539 /2015

جراحة دون أثر كبير ؟ فقدان كمية قليلة من الدم...
البقاء في المستشفى لفترة أقل
" أعــشــق بــدنــك "
الدكتورة / اجيتها
طبيبة أولى أمراض النساء والولادة والجراحة بالمنظار
لمزيد من التفاصيل اتصل على: 98088705

الدكتورة/ اجيتها
MBBS, DGO, Diploma in Pelvic Endoscopy
طبيبة اختصاصية اولى
أمراض النساء والولادة،
الإخصاب والجراحة بالمنظار

Part of STARCARE UK
مستشفى ستاركير
STARCARE HOSPITAL
Keep Caring...
www.starcarehospital.com

السبت ٣ من ربيع الأول ١٤٣٨ هـ. الموافق ٣ من ديسمبر ٢٠١٦م . العدد: (١٢١٦٢). السنة الـ ٤٦

الوطن الرياضي SPORTS
sports@alwatan.com.om

SATURDAY 3 December 2016 - NO: (12162) - VOL46

إشادة

■ الرياض . د.ب.أ: أعرب كريستيان جروس مدرب فريق الأهلي عن سعادته البالغة بفوز فريقه ٦ / ٣ على مضيفه الفيصلي في المرحلة الحادية عشرة لبطولة الدوري السعودي لكرة القدم. وقال جروس، في المؤتمر الصحفي عقب اللقاء «إنها عودة مهمة للفريق والفوز بعد خسارة سابقة في الدوري». وأضاف: «سيطرنا على الكرة في الشوط الأول واحرز الفريق ثلاثة أهداف وتحكمنا بالمباراة وهذا أمر جيد».وتابع: «في الشوط الثاني اعطينا المنافس فرصة للتسجيل في مرمانا بسبب بعض الأخطاء وسنعود لمشاهدة الأهداف مع اللاعبين وتصحيح هذه الأخطاء». واختتم جروس تصريحاته: «كانت هناك إرادة قوية من اللاعبين للفوز وتقديم مستوى يرضي طموحات جماهير الاهلي». ■

برادلي مدرب سوانزي يتطلع لسوق الانتقالات في يناير

■ لندن . رويترز: قال بوب برادلي مدرب سوانزي سيتي إنه على ثقة من أن النادي سيوفر الأموال اللازمة لنزول سوق الانتقالات في يناير بعد محادثات بناءة مع مجلس الادارة. ورغم فوزه المثير ٥-٤ على كريستال بالاس المتعثر مثله مطلع الاسبوع الجاري فان سوانزي يبقى في المركز قبل الأخير بتسع نقاط بعد ١٣ مباراة. وأبلغ برادلي الصحفيين «نحن في منتصف الطريق. حددنا بعض اللاعبين ونرغب في تحديد المزيد.» وتابع «لا أريد القول اننا في المراحل النهائية لكننا في منتصف جهود يبذلها النادي لاستغلال فترة انتقالات يناير بطريقة جيدة. المناقشات حول الميزانية كانت ايجابية. ستكون هناك المزيد من الجهود. سننتظر لنرى.»

والفوز المعنوي على بالاس كان الانتصار الثاني فقط الذي يحققه سوانزي في الدوري والاول منذ تولي برادلي المسؤولية في اكتوبر تشرين الاول. وحث برادلي فريقه على مواصلة الصحوة عندما يواجه توتنهام الخامس اليوم. وأضاف المدرب الأمريكي «الأسبوع الماضي كان ايجابيا لكن مواصلة الاداء الجيد وتحقيق نتائج طيبة سيغير حالنا الى الافضل. هناك فرصة حقيقية لذلك.» ■

■ برادلي

■ خاض فريقان من الفيلة باللونين البرتقالى والازرق مباراة مثيرة فى لعبة البولو بمقاطعة شيتوان التى تبعد نحو ٢٣٥ كيلومترا من كاتماندو جنوب النيبال حيث ياتى جمع كبير من الناس من مختلف أنحاء العالم لمشاهدة هذه المباريات المثيرة
ا.ف.ب

محكمة التحكيم تصدر قرارها في إيقاف بلاتر الاثنين القادم

■ زيوريخ . رويترز: أعلنت محكمة التحكيم الرياضية أنها ستصدر قرارها في إيقاف الرئيس السابق للاتحاد الدولي لكرة القدم (الفيفا) سيب بلاتر يوم الاثنين المقبل. وفي إطار فضيحة الفساد التي عصفت بالاتحاد الدولي للعبة الشعبية في العام الماضي عوقب بلاتر بالإيقاف لمدة ست سنوات وحظر عليه ممارسة أي نشاط متعلق بكرة القدم خلال هذه المدة. كما أوقف الفرنسي ميشيل بلاتيني الرئيس السابق للاتحاد الأوروبي لكرة القدم. ومثل بلاتر (٨٠ عاما) أمام محكمة التحكيم وهى أعلى سلطة رياضية في أغسطس الماضي طالبا إلغاء الإيقاف الذي فرض عليه بسبب انتهاك لوائح القيم. وتولى بلاتر وهو سويسري رئاسة الفيفا طوال ١٧ عاما حتى العام الماضي. ■

■ بلاتر

انفانتينو سيحضر مراسم جنازة اللاعبين البرازيليين

■ لوزان . ا.ف.ب: اعلن الاتحاد الدولي لكرة القدم (فيفا) ان رئيسه السويسري جاني انفانتينو ارجأ زيارة الى استراليا، لينتقل الى البرازيل لحضور مراسم جنازة لاعبي فريق تشابيكوينسي الذين قضوا في حادث تحطم الطائرة التي كانوا على متنها في كولومبيا. وكان من المقرر ان ينتقل انفانتينو الاثنين الى سيدني بعد حضور نهائي كأس العالم للشابات (دون ٢٠ عاما) في غينيا الجديدة. وكان تشابيكوينسي متجها الى كولومبيا لخوض اهم مباراة في تاريخه مع مضيفه اتلتيكو ناسيونال الكولومبي في ذهاب نهائي مسابقة «سوداميريكانا»، الا انه لم يحظ بهذه الفرصة التاريخية بعدما قضى معظم لاعبيه في حادث تحطم الطائرة الذي اودى بـ ٧١ شخصا. ولم ينج سوى ثلاثة لاعبين من اعضاء الفريق. ■

■ جياني انفانتينو

في الدوري الأميركي للسلة

خسارة جديدة لكليفلاند وجولدن ستايت

■ نيويورك . ا.ف.ب: تلقى كل من كليفلاند كافالييرز حامل اللقب وجولدن ستايت ووريرز وصيفه خسارة جديدة، الاول امام لوس انجليس كليبرز والثاني امام هيوستن روكتس بعد التمديد مرتين، في الدوري الاميركي للمحترفين في كرة السلة. وانتهت مباراة كليفلاند ولوس انجليس ٩٤-١١٣، وهي المرة الاولى هذا الموسم يخسر فيها كافالييرز مباراتين على التوالي، بعد سقوطه امام ميلووكي باكس ١٠١-١٠٨ الثلاثاء الماضي. وهذه الخسارة هي الرابعة لكليفلاند من ١٧ مباراة خاضها هذا الموسم. وعلق ليبرون جيمس نجم كليفلاند على المباراة قائلا «يجب ان نحترم لوس انجليس كليبرز، فقد لعب بشكل جيد جدا، في حين اننا لم نجد ايقاعنا ابدا». وسجل كايري ايرفينج ٢٨ نقطة وكل من جيمس وكيفن لوف ١٦ نقطة لكيفلاند، وجاي جاي ريديك ٢٣ نقطة لكليبرز الذي حقق فوزه الخامس عشر في ٢٠ مباراة. واوضح دوك ريفرز مدرب لوس انجليس «اعتقد انه فوز للمجموعة ككل لأن كل لاعب كانت له مساهمة فيه». وكان ريفرز انتقد اداء لاعبيه بعد الخسارة امام بروكلين الثلاثاء ١٢٢-١٢٧ بعد التمديد مرتين، لكنه اكد ان الاداء كان مختلفا امام حامل اللقب بقوله «السبب اننا احترمناهم، انهم كليفلاند كافالييرز ولهم اهتمام خاص». وفرضت رابطة الدوري غرامة مالية على روفرز قدرها ١٥ الف دولار بسبب سوء تصرفه مع احد المسؤولين عن مباراة بروكلين. وفي المباراة الثانية، خسر جولدن ستايت ووريرز امام هيوستن روكتس ١٢٧-١٣٢ بعد وقتين اضافيين. والخسارة هي الاولى للفريق بعد ١٢ فوزا، والثالثة في ١٩ مباراة، والثانية على ارضه. ولم يخسر جولدن ستايت بطل ٢٠١٥ على ارضه بين يناير ٢٠١٥ وابريل ٢٠١٦. وتقدم هيوستن طوال المباراة، قبل ان يدرك جولدن ستايت التعادل ١١٣-١١٣ ليفرض تمديدا اول انتهى ١٢٣-١٢٣. وحسم جيمس هاردين ورفاقه النتيجة في التمديد الثاني بواقع ٩-٤. وتألق هاردين بتحقيقه الثلاثية المزدوجة («تريبل دابل») للمرة الرابعة هذا الموسم (٢٩ نقطة مع ١٥ متابعة و١٣ تمريرة حاسمة). وقال هاردين «انه فوز رائع ضد فريق كبير، انه مهم بالنسبة لنا، فهذا هو المستوى الذي نريد الوصول اليه». واضاف راين اندرسون ٢٩ نقطة اخرى مع ٥ متابعات، واريك غوردون ٢٣ نقطة مع ٥ تمريرات حاسمة لهيوستن ايضا. ■

■ صراع بين لاعب فريق تشارلوت هورنتس وفيني سميث لاعب فريق دالاس مافريكس خلال مباراتهما فى دورى السلة الاميركى ا.ف.ب

ترامب يدعو باخ إلى دعم ملف لوس انجليس لأولمبياد ٢٠٢٤

■ نيويورك . أ.ف.ب: تحدث الرئيس الأميركي المنتخب دونالد ترامب مع رئيس اللجنة الاولمبية الدولية الألماني توماس باخ ليعرب له عن دعمه الكبير» لترشيح مدينة لوس انجليس لاستضافة دورة الالعاب الاولمبية لعام ٢٠٢٤. واوضح بيان للجنة ترشيح لوس انجليس ٢٠٢٤ ان الرئيس المنتخب ترامب عبر خلال محادثة مع «الرئيس باخ عن دعمه القوي لمشروع لوس انجليس تنظيم ألعاب كبيرة». وأكدت اللجنة ان هذه المحادثة الهاتفية جرت الاربعاء وتمت بمبادرة من عمدة لوس انجليس إريك جارسيتي. من جهتها، اكدت اللجنة الاولمبية الدولية لوكالة فرانس برس هذا الاتصال الهاتفي دون اعطاء المزيد من الايضاحات. وتتنافس لوس انجليس التي سبق لها استضافة العرس الاولمبي مرتين عامي ١٩٣٢ و١٩٨٤، مع بودابست وباريس على تنظيم نسخة ٢٠٢٤. ولم تستضف الولايات المتحدة اي دورة اولمبية منذ عام ١٩٩٦ عندما اقيمت في اتلانتا. وسيتم اختيار البلد المضيف من قبل اللجنة الاولمبية الدولية في سبتمبر ٢٠١٧ في العاصمة البيروفية ليما. وكان العديد من المراقبين للحركة الاولمبية اعتبروا انتخاب ترامب رئيسا للولايات المتحدة بمثابة ضربة موجعة لترشيح لوس انجليس وذلك بسبب تصريحاته المثيرة للجدل بخصوص الاسلاموفوبيا والتمييز العنصري والجنس خلال حملته الانتخابية. ■

■ دونالد ترامب

■ هارت

هارت يعترف بانتهاء مسيرته في مانشستر سيتي

■ لندن . رويترز: يعرف جو هارت حارس منتخب انجلترا المعار الى تورينو أن مسيرته في مانشستر سيتي لن تستمر مع وجود بيب جوارديولا على رأس الجهاز الفني ويتوقع استكمال الموسم مع الفريق الايطالي. وقال الحارس البالغ من العمر ٢٩ عاما لشبكة سكاي سبورتس التلفزيونية عن اعارته للنادي الايطالي «لم انتقل الى هنا للوقوف على مستواي او طريقة تطوري. جئت الى هنا لاني لمست اني لم أعد مرغوبا في سيتي.» وتابع «لست هنا لاثبات ما الذي يمكنني القيام به. انا هنا لأنه يجب علي البحث عن مكان آخر ولم أحسم أي شيء بعد. «أتمنى تقديم أفضل ما عندي مع تورينو واذا جاءني أي عرض فإني أعتقد أن مانشستر سيتي لن يقف في طريقي.» وقال هارت ان نقاشا جمعه مع جوارديولا بعد عودته من بطولة اوروبا ٢٠١٦ جعله يتأكد تماما من موقعه في حسابات سيتي. وارتكب الحارس بعض الاخطاء الفادحة في دور المجموعات امام ويلز واخفق في التصدي لهدف حاسم أمام ايسلندا لتخسر انجلترا ٢-١ على نحو مفاجئ في دور الستة عشر. وقال الحارس وقتها إنه لم يكن في افضل حالاته. وأضاف هارت «عندما التقيت به لأول مرة بعد عودتي من بطولة أوروبا أبلغني بوجود تحفظات لديه بشأن طريقة أدائي. وتابع «صافحته وقلت له انه كان صريحا من الناحية الاحترافية لكنه لم يقل الاشياء التي ارغب في سماعها.» واستطرد «قلت له إني أود التعاون معه لكن الانطباع الذي حصلت عليه أني لن العب مع سيتي ثانية.» وتعاقد سيتي مع كلاوديو برافو حارس تشيلي من برشلونة نادي جوارديولا السابق مقابل ١٨ مليون يورو (١٩,١٣ مليون دولار) في يوليو. وأضاف هارت «تعاقد جوارديولا مع حارس جيد.» ■

الاماراتي عمر عبد الرحمن أفضل لاعب كرة قدم في آسيا لعام ٢٠١٦

■ ا.ف.ب: ابقى الاماراتي عمر عبد الرحمن جائزة افضل لاعب في آسيا في الامارات للعام الثاني على التوالي، بعد فوزه بها في الحفل السنوي الذي اقامه الاتحاد الآسيوي لكرة القدم في ابوظبي. وتفوق عبد الرحمن (٢٥ عاما) على العراقي حمادي احمد والصيني وولي، ليسير على خطى مواطنه احمد خليل الذي فاز بالجائزة العام الماضي على حساب عبد الرحمن نفسه والصيني جينغ جي. وكان فوز عبد الرحمن بالجائزة التي تمنح خلال احتفال لتوزيع جوائز لافضل اللاعبين والمدربين في القارة، متوقعا بعدما قدم هذه السنة عروضا لافتة، قاد خلالها منتخب بلاده الى الدور الحاسم من التصفيات الاسيوية المؤهلة لمونديال ٢٠١٨ في روسيا. كما نال عبد الرحمن مؤخرا جائزة افضل لاعب في دوري ابطال اسيا بعدما قاد فريقه العين الى نهائي المسابقة التي ذهب لقبها لتشونبوك الكوري الجنوبي. ■

■ عمر عبد الرحمن لاعب العين يتسلم جائزة افضل لاعب فى اسيا من رئيس الاتحاد الاسيوى لكرة القدم ا.ف.ب

وزير المصالحة السوري في حوار خاص لـ« الوطن »

المصالحات صناعة سورية بامتياز .. صنعت ثقة مطلقة بين الشعب والدولة

علي حيدر

- المصالحة أعادت الحياة الطبيعية إلى قرى وبلدات شكلت لسنوات مضت بؤرا إرهابية
- الضغط الشعبي الرافض لكل مظاهر السلاح كان أبرز دافع نحو المصالحات ودور الفعاليات الشعبية كان توفير أجواء إيجابية
- تجربة داريا كشفت عري الخطاب الدولي .. وإخلاؤها من السلاح والمسلحين نقطة مفصلية في مسار إرساء مصالحات حقيقية
- المشكلة في أحياء حلب الشرقية سببها القرار الإقليمي من بعض الدول التي تمنع حصول المصالحة

دمشق ـ من شهيدي عجيب:

شهد مسار المصالحات السورية السورية رغم الحرب الدائرة على جبهات عدة في مناطق مختلفة من سوريا اندفاعة قوية خلال الاشهر الثلاثة الماضية وعودة الحياة الطبيعية الى قرى وبلدات شكلت لسنوات مضت بؤرا إرهابية قوام هذه المصالحات الضغط الشعبي الرافض لكل مظاهر السلاح ودور الفعاليات الشعبية من رجال دين ونخب ثقافية ورجال اعمال كل ذلك ما يوفر له من اجواء ايجابية للنجاح قوات الجيش بانجازاتها من جهة تقليص مساحات تواجد التنظيمات المسلحة ومن جهة استجابتها لكل خطوة على مسار التسوية بإيقافها العمليات العسكرية مباشرة يجري لكل ذلك دون تدخل خارجي . وشكل إخلاء مدينة داريا من السلاح والمسلحين في ٢٧ اغسطس الماضي نقطة مفصلية في مسار ارساء مصالحات حقيقية التي كان لها ارتدادات هزت اركان التنظيمات المسلحة في مختلف مناطق ريف دمشق وكسرت حاجز الخوف عند الاهالي لتشهد بعد اقل من شهرين بلدتي الهامة وقدسيا مصالحة ومسامحة تبعتها المعضمية بعد شهر فقط وحاليا خان الشيح وقريبا مدينة التل وليس ببعيد مدينة دوما حول مسار المصالحة والعقبات والتجربة وأهمية هذا المسار كان الحوار التالي مع وزير الدولة لشؤون المصالحة الدكتور علي حيدر.

× حقق مشروع المصالحة الوطنية التي تبنته الدولة السورية منذ بداية الحرب نجاحات ملموسة في الآونة الاخيرة كما شهدنا ذلك في بلدتي الهامة وقدسيا بريف دمشق الشمالي الغربي وهناك بلدات اخرى تنتظر هل من عوامل موضوعية استجدت ساعدت في ذلك ماهي؟

×× بعد اربع سنوات من العمل الدؤوب لوزارة الدولة لشؤون المصالحة الوطنية والفريق العامل في شؤون المصالحات لا بد ان يأتي هذا العمل ثماره. لا شك هناك مجموعة من العوامل ساهمت بالنجاحات الاخيرة لمشروع المصالحة اولها : التحول في المزاج العام عند السوريين بالعموم من حالة شك في مشروع المصالحة والقدرة على تحقيق انجازات حقيقية بالميدان وعلى الارض الى انجازات حقيقية طالت نتائجها الايجابية المواطنون السوريون الموجودون في المناطق التي أنجزت فيها مصالحات . هذه الأجواء بدأت تعم وتنتشر في المناطق المجاورة ومناطق وجود المسلحين الذين وصلتهم مثل هذه الاخبار والنتائج العملية على الارض وعملية بناء الثقة التي لم تسلف وانما بنيت بناء كان من نتائجه رصيد جيد من الثقة بالعاملين بمشروع المصالحة وبنتائج مشروع المصالحة . إضافة إلى امر مهم ففي المناطق التي يتواجد فيها المسلحون الأمور مرتبطة بإنجازات الجيش الوطني الذي ضيق الخناق على المسلحين الحاملين للسلاح خاصة تلك المأهولة بالسكان من المدنيين الذين نقصدهم في مشروعات المصالحة المحلية . انسداد الأفق امام المسلحين فيما كانوا يعولون عليه ساعد على قطع الطريق امام الاحلام المريضة لمثل هؤلاء الذين كانوا يظنون بأنهم يستطيعون اخذ اي منطقة لتصبح «كانتون» مستقل ومنعزل عن محيطه كما اسماه البعض على سبيل المثال في حمص « قاعدة الثورة» اي ان انجازات الجيش السوري و انسداد الافق امام المسلحين ساهم مساهمة جيدة في نجاح عملنا في بعض المناطق الى جانب متحول آخر ففي بعض المناطق وهي قليلة حدث تحول في الجهات الخارجية الداعمة للمسلحين و التي بدأت تشعر ان هذا الدعم اللامحدود لم يؤت ثماره لذلك انخفض الدعم في بعض الاماكن .الى جانب المشكلات الداخلية بين المجموعات المسلحة التي وصلت حد الصراع على النفوذ وعلى المكاسب والاموال . . كل ذلك ساعد في نجاح مشروع المصالحة.

× هل انتقلنا فعليا اذا من حالات التهدئة ووقف إطلاق النار والتي تسمى تجاوزا مصالحة كما هو الحال في حي برزة الدمشقي ومدينة التل وبلدات جنوب دمشق وغيرها إلى مصالحة حقيقية اي لا سلاح ولا مسلحين وعودة طبيعية للحياة الآمنة تحت مظلة الدولة السورية في البلدات والمناطق المستهدفة في مشروع المصالحة كما حدث في بلدتي الهامة وقدسيا شمال غرب دمشق والمعضمية بالريف الجنوبي الغربي؟

×× دون شك . يجب التمييز بين ما يسميه البعض هدنة او تهدئة التي هي وقف عمليات الجيش مقابل وقف اعتداء المسلحين على الجيش والمدنيين ومؤسسات الدولة وبين التسويات التي تأتي في مرحلة ما بعد الهدنة وهذه كلها حالات نسميها استقرار مؤقت حرج ، هش ، قلق ،يمكن ان ينكسر في اي لحظة. الى الانتقال بعد ذلك لحالة الهدوء التام والسلام الدائم والامن والامان الشامل الذي يطال كل المدنيين في المنطقة المستهدفة. هذا الانتقال هو المصالحة اما الهدنة هي مرحلة اولية ، لازمة ، للانطلاق منها باتجاه مشروع المصالحة . . في الفترة الماضية كان يحصل لبس عندما يقال عن هدنة ما انها مصالحة ولذلك عندما تنتكس الهدنة او الاستقرار المؤقت يطال الكلام مشروع المصالحة ككل . . لقد بذلنا جهود مضنية للتمييز والفصل بين ما يسمى هدنة يمكن ان تنتكس بطبيعة تكوينها في اي لحظة وبين المصالحة الحقيقية التي تأخذ منطقة بالكامل الى حالة استقرار وامن وامان . . بالنسبة لنا كما اسلفت نميز بين هذه المراحل :التسويات تتضمن معالجة قانونية واجتماعية لحاملي السلاح والمطلوبين وفي هذه المعالجة يتم سحب فتيل وصاعق التفجير الحقيقي في منطقة ما الى ساحة حرب . تتضمن ايضا خروج المسلحين غير الراغبين بالتسوية وتسوية اوضاع الباقين واعادة دمجهم وتأهيلهم واعادتهم الى حياتهم الطبيعية عودة مظاهر الدولة بالكامل الى المنطقة المعنية بالمصالحة ومعالجة اي مشكلات و معاناة على خلفية وجود المسلحين بالمنطقة . . باختصار تحسين حياة المواطن على خلفية المصالحة واعتبارها هي التي ساهمت في تحسين الوضع وهو ما يعزز مشروع المصالحة بشكل نهائي . بهذا الصدد لدينا رؤية بانه اهم من انجاز المصالحة هو تعميق المصالحة وتجذيرها وتحويلها الى حالة استقرار وغير قابلة للانتكاس لاحقا.

× استنادا الى التجارب الناجحة خاصة في ريف دمشق داريا والهامة وقدسيا والمعضمية ما الرسالة التي توجهها للشارع السوري خاصة ان البعض مازل يساوره الشك حول نوايا المسلحين الذين تمت تسوية اوضاعهم وما هي الرسالة الى الخارج الذي ايضا لا يثني على هذه المصالحات او يرفضها؟

×× نوجه رسالة ليس من واقع حال هذه المناطق التي تطرقت اليها وانما من واقع حال مشروع المصالحات وتاريخ عمل المصالحات منذ بدايتها وحتى الآن ونذكر المواطنين في الداخل والخارج بان كل المناطق التي شملتها مصالحات سابقا تعيش حياة طبيعية واكثر نذكر : في ريف اللاذقية بلدة الحفة ومحيطها من القرى الذي ينعم بالأمن والآمان وإعادة البناء والاعمار وكذلك في ارياف حمص الغربية التي تطال أكثر من ٤٠ قرية وتجمع سكاني بما فيها الحواضر الكبرى مثل مناطق وبلدات تلكلخ والقصير وصولا الى الحدود اللبنانية وارياف حمص الشمالية الغربية باتجاه منطقة الحصن ومحيطها التي حاليا تعيش حياة طبيعية اضافة أيضا الى أحياءمدينة حمص القديمة التي هي الآن عندما يزورها احد يفاجئ أنها تنعم بأمن واستقرار كدمشق وأكثر . وفي محافظة حماه الأرياف الشرقية منها وجزء من أريافهاالشمالية أنجزت فيها مصالحات محلية .وفي ريف دمشق أنجزت فيها مصالحات سابقة فضلا عن المصالحات الاخيرة في الهامة وقدسيا والمعضمية . ولذلك نقول بهذه المصالحات التي تحققت يتعمق الاستقرار ويتجذر أكثر بقدر ما يساهم المجتمع المحلي في تحصين المصالحة ورفض وجود مسلحين قابلين للنكس بالاتفاق وحمل السلاح من جديد والعودة مجددا الى اختطاف ذلك المجتمع المحلي . أي أن الدولة بالمطلق قدمت وبنت ثقة كاملة لمشروع المصالحة على مستوى القطر .ولكن الاشكالية التي حصلت في بعض المناطق كما ذكرت سابقا هو الالتباس بين الهدنة والمصالحة .وبالتالي الانتكاسات التي كانت تحصل سابقا كانت على خلفية هدن وليس على خلفية مصالحات حقيقية . اما المصالحة الحقيقية فهي التي تؤمن الحياة التي يدافع عنها هؤلاء الخائفين ،المتوجسين من مشروع المصالحة . بل اكثر من ذلك أقول : أنه بالتجربة العملية بهذه المناطق تبين أنه بقدر ما تتخلى عن أشخاص يحملون السلاح بقدر ما تتحول الى منطقة آمان أكثر . وتجربة الدولة السورية مع هذه المناطق تجربة رائدة . حتى بلدتي قدسيا والهامة قبل إنجاز المصالحة بشكلها النهائي كانت الدولة تقدم كل الدعم للمجتمع المحلي لتجذيره وتثبيته وتقويته على المسلحين الموجودين بالداخل . حجم المساعدات الاغاثية التي كانت تدخل الاهالي و الطرقات التي كانت مفتوحة لكن بآلياتمعينةوبتقييد حرصا لعدم دخول مسلحين وغرباء والتقييد كان على السلاح والمسلحين وليس على المدنيين الذين كانوا يخرجون ويذهبون الى اعمالهم وجامعاتهم . وكنت شخصيا أتابع حتى تفاصيل خروج المدنيين من طلاب الجامعة والموظفين الى اعمالهم. ولذلك استطيع القول : هناك ثقة مطلقة بنيت بين المجتمع المحلي والدولة السورية في مشاريع المصالحة والتشكيك يأتي من مكانيين :الاول هو الآلة الاعلامية التي تريد ان تشكك بمشروع المصالحة لأنه يضر بمصالحها . المكان الثاني : هم الواقعين تحت ضغط وتأثير هذه الآلة الاعلامية ويتعاملون مع مشروع المصالحة من بعيد ومن خلال الاخبار التي يتم تداولها وليس من خلال واقع الحال وما يحصل على الارض .

× اذا كنا نتحدث عن مشروع المصالحة في دمشق وريفها بعد الهامة وقدسيا والمعضمية هل من أولويات فيما يتعلق ببلدات معينة يراد لها ان تشهد مصالحات حقيقية ما هي ؟

×× سلم اولويات الدولة السورية غير مرتبط برؤيتها للأولويات بقدر ما هو مرتبط بتقديرها وتقييمها لأسباب نضوج مصالحة حقيقية في منطقة ما. لدينا خارطة تشمل كل الحالة السورية. فيما يخص دمشق هناك حي برزة لتحويل الهدنة الى مصالحة حقيقية وكذلك منطقة التل ووادي بردى والقابون وخان الشيح. اذا لدينا فرص كبيرة لإنجاز مصالحات هنا وهناك لكن بمعطيات مختلفة. تجربة خان الشيح ومحيطها تختلف عن تجربة التل او دوما المأسورة من قبل تنظيم /جيش الاسلام/ وجماعات راديكالية اكثر تشددا وعملنا هناك معقد جدا بالمقارنة مع منطقة أخرى قد نكون قطعنا فيها اشواط افضل . الدولة تمد يدها للجميع ولكن تعمل على منطقة اكثر من اخرى بناء على تجاوب الطرف الاخر وقوة وقدرة المجتمع المحلي على مواجهة المجموعات المسلحة والاستقواء عليها . من جهة أخرى استعداد المجموعات المسلحة للدخول في مشروع تسوية.

× ذكرت ان بلدات او احياء تختلف عن اخرى من حيث المعطيات التي يمكن ان تؤدي الى انجاز مصالحة او العكس تعثرها . . اذا لنتحدث عن مخيم اليرموك . كحالة. الذي يسيطر عليه تنظيمين مدرجين على لائحة الإرهاب الدولية: داعش وجبهة فتح الشام(جبهة النصرة سابق) اضافة الى وجود اسر فلسطينية ما زالت داخله هل هناك رؤية لحل هذا الملف قريبا وهل بالفعل تم انذار التنظيمات الارهابية اذا لم تخلي المخيم خلال شهر سيكون هناك عملية عسكرية؟

×× لمخيم اليرموك حساسية اعتبارية وليست ميدانية كونه مسمى مخيم فلسطيني على الرغم أن واقع الحال غير ذلك .. فان كان تعداد المقيمين فيه قبل الحرب ٨٠٠ الف نسمة فمنهم ٦٠٠ الف سوري وبالتالي في سوريا ليس هناك من مخيمات فلسطينية كما هو متعارف عليه بالدول الاخرى .. المخيم الفلسطيني في سوريا هو نسيج سوري فلسطيني. مع ذلك هذا الوضع الاعتباري ترك للعمل التفاوضي وامكانية ان تشارك الفصائل الفلسطينية بمعالجة وضع المخيم لكن ترك الفرصة انما ليس الى ما لانهاية . الدولة السورية لا تضع يدها على هذا الملف بالمطلق بل هو بالتعاون والتنسيق مع هذه الجهات مثل اي منطقة اخرى عندما نصل الى حد نعرف ان هذه الالية لمعالجة ملف ما غير ممكنة بالتأكيد ستلجأ الدولة السورية الى الخيارات الأخرى وليست عاجزة عن ايجاد خيارات ومنها الحل العسكري كما باقي المناطق . للأسف ملف المخيم بعد ان قطعنا به شوطا في بداية العمل على حله تعرض لانتكاسة نتيجة ارتباطه بملفات المناطق المحيطة به و المرهونة لداعش وجبهة النصرة كمنطقة الحجر الاسود وبالتالي اصبحت المشكلة معقدة لهذه الناحية وعلينا ان نعالج الملف بإطلاقه وبمداه الاوسع وليس بتأطيره بالمخيم؟

× أيضا اود ان نتوقف عند ملف مدينة دوما مركز الغوطة الشرقية ومعقل ما يسمى بتنظيم جيش الإسلام . . هل تعتقدون أنه يمكن احداث اختراق بالفعل ضمن هذه التنظيمات المرتبطة بأجنداتك خارجية ربما من خلال التعويل على الضغط الشعبي داخل الغوطة الشرقية ؟

×× هذا سؤال مهم وخاصة انك ميزت بين الموافقة والقدرة

حافلات تجلي آلاف العائلات السورية من مناطق سيطرة المسلحين بشرق حلب إلى أماكن يسيطر عليها الجيش السوري. (أ.ف.ب)

على الاختراق وبين التعويل على الحاضن الشعبي . . بالحقيقة نحن نبدأ من محاولة العمل على الحاضن الشعبي لأنه هدفنا الاول والاخير وهو المستهدف من مشروع المصالحة وبالتالي بقدر ما نستطيع تقوية الحاضن الشعبي بإقناعه وتصحيح رؤيته وأفكاره ثم دعمه لمواجهة الحالة التي تسيء له قبل ان تسيء للدولة . . لان الدولة في النهاية هي المدافع عن حقوق هؤلاء الناس وبالتالي نعمل على المستويات الثلاث ولا نهمل اي باب ومسؤولية الدولة الا تترك اي مجال الا وتعمل عليه . بالتأكيد نعمل على الحاضن الشعبي وقبل هذا اللقاء معكم كان لي اجتماع مع وفد من اهالي دوما في الوزارة وهناك بالفعل محاولات لإحداث اختراق وهذا حق طبيعي للدولة مع المجموعات المسلحة لمن حمل السلاح من اهالي المنطقة والآن اكتشف انه كان مغرر به وانه تحت ضغط وعبء يشعره بثقل الحديث عن المصالحة لان البعض منهم قد هدر دمه وقتل لأنه تكلم بهذا المشروع ومحاولة استقطابه وتقويته واخراج او معالجة وضعه بالطريقة المناسبة . في حين نترك المحور الاخير وهو الحديث عن مشروع عسكري ايديولوجي فكري سياسي مدعوم من الخارج ومستثمر من الخارج لمصالحه يترك لمكان آخر ومعالجة من نوع آخر .

× لم تنجح كل المحاولات مع الحلفاء لإرساء تسوية في الاحياء الشرقية في مدينة حلب هل ما زال هناك آمالا معلقة على هذا الموضوع؟

×× ليس هناك من فشل في هذا الملف.. الدولة دائما تبحث عن حلول وعندما يسد أفق معين يتم تغيير المسار وتدور الزوايا ونبحث عن حلول في مكان آخر . مسؤولية الدولة ان تجد الحل في النهاية وبأي شكل أو وسيلة من الوسائل لأن الغاية هي الحل . الجهود و التجربة في حلب لم تكن منصبة فقط على وجود الحليف الروسي فهذه الجهود أتت في سياق آخر وهي العملية العسكرية واطار التوافقات الدولية والحوار الروسي/ الاميركي وفي مكان ما مع الاتراك ومع دول الاخرى . لكن اتكلم عن جهود المصالحات المحلية التي هي صناعة سورية بامتياز وبدأت في حلب منذ ثلاث سنوات وكان هناك تشكيل لمبادرات اهلية ودعم لهذه المبادرات والتواصل مع المجموعات المسلحة وقطعنا اشواطا في مناطق معينة . انما من بدد هذه الجهود وقطع هذا المسار هو دخول تنظيم /جبهة النصرة / تحت مسميات متعددة و المجموعات المسلحة الاخرى المرتبطة بها ايديولوجيا وعمليا على الارض والمرتبطة بتركيا مباشرة ومنها مجموعات (استقم كما امرت والفرقة ١٧ ونور الدين الزنكي والسلطان مراد وغيرها)التي هي بالمنظومة جزء من / جبهة النصرة / ومرتبطة بتركيا وأغلب قيادات هذه المجموعات ترفع صورة السلطان العثماني الجديد (أردوغان) قبل ان يكون لها اية مرجعية اخرى . الحقيقة بعد الدخول الروسي والوضع العسكري الاخير تحولت هذه الجهود باتجاه محاولة ايجاد هدنة اراد الغرب استغلالها لمصالحه والذهاب الى تقسيم حلب . واردناها لمصلحة أهلنا في حلب والحفاظ على حياة المدنيين في الاحياء الشرقية واخراجهم او اخراج المسلحين والفصل بين المدني والمسلح لتأمين احتياجات المدنيين وحمايتهم . المشكلة في احياء حلب الشرقية باختصار هي القرار الاقليمي من بعض الدول الاقليمية التي تمنع حصول هذه المصالحة . وللأسف ان بعض الجهود المسماة دولية كادت ان تصب في هذا الاتجاه لو لا محاولات تصحيح المسار من الجيش والدولة السورية وحلفائها الذين تفهموا حقيقة واقع الحال في حلب ودعموا قرار الدولة السورية باننا لا نريد ان نفرض حالات تؤدي الى تقسيم المدينة لأننا لا نريد ان نرى اي مدينة سورية مقسمة بل ان ندعم الحالة التي تحافظ على المدنيين وعلى النسيج الاجتماعي للمدينة ووجود حلب جزء من سورية.

× ايضا تجربة التسوية في حي الوعر بمدينة حمص . .انتكست مجددا المسلحون داخل الحي مؤخرا استهدفوا الجيش واطلقوا القذائف على الاحياء الآمنة .لماذا حي الوعر رغم كل المحاولات خلال الفترة الماضية يشهد عقبات مستمرة كلما حاولت الدولة السورية اغلاقه يعطل من جديد؟

×× قطعنا شوطا في انجاز تسوية حي الوعر واخرجنا عددا ليس بالقليل من المسلحين وأمنا كل احتياجات الاستقرار والآمان لحي الوعر ووصلنا الى موقع متقدم في انجاز المراحل الاخيرة من المرحلة الثالثة لمصالحة حي الوعر . لكن وجود مسلحين متشددين داخل الحي غير راغبين بالخروج لانهم لم يجدوا حواضن شعبية في أماكن أخرى ولم يجدوا حتى حواضن مسلحة تستقبلهم بالطريقة التي ترضيهم وتحافظ على مواقعهم السلطوية والقيادية ومكاسبهم وعدم الرغبة في انهاء وجود مسلح في آخر حي من أحياء مدينة حمص والتوجيهات الخارجية التي تصب الزيت على النار بين فترة واخرى وتشعل النار من جديد كلها اسباب تعطل ارساء مصالحة في حي الوعر . . الدولة ترد بالقدر اللازم لإسكات هذه النيران والاعتداءات ريثما ننجز المرحلة الاخيرة للمصالحة.

× مع اعلان روسيا مؤخرا عن بدء عملية عسكرية في كل من ريفي حمص وادلب هل ترون ان هذا الامر سوف يسرع من انجاز المصالحات؟

×× دون شك . عندما دخلت روسيا لدعم الجيش السوري في حربه على الارهاب كان يقال : ان ذلك بمثابة اطلاق رصاصة الرحمة على مشروع المصالحة المحلية . وكان ردنا على العكس هي عامل مساعد واساسي لإنجازات الجيش . والدول الصديقة بنهاية الامر هي تدعم انجازات الجيش على الارض والتي هي بدورها توسع دائرة المصالحات المحلية . وأقول ان كل انجاز عسكري سيسهم في مصالحة جديدة .

× اريد التطرق الى شكل علاقتكم بالأمم المتحدة كوزارة مصالحة وكدولة سورية . . لاحظنا عند انهاء اي تواجد للمسلحين في مدينة داريا جنوب غرب دمشق عبر تسوية كان هناك ردة فعل مستغربة من المبعوث الاممي الخاص الى سورية ستفان دي مستورا واتهم الدولة السورية بترحيلها المسلحين بانها تقوم بتغيير ديمغرافي للمدينة كان يتوقع ان تكون الامم المتحدة داعمة للمصالحات وايجاد حلا سلميامع الاشارة ايضا ان تسارع المصالحات المحلية التي شهدناه مؤخرا جرت بعيدا عن الامم المتحدة كيف توصفون هذه العلاقة ؟

×× كل المصالحات السابقة لم تكن الامم المتحدة موجودة في اغلبها على مدى الاربع سنوات الماضية . . فقط خلال السنة الاخيرة في بعض الاماكن ولم يكن وجودا يصنع المصالحات المحلية بل كان وجودا يراقب المصالحات وشاهد على نجاح المصالحات لكن للأسف في الأونة الاخيرة ارادت الامم المتحدة من هذا الوجود ان يتخلى حتى عن دوره كشاهد ومشجع وداعم لمشروع المصالحات التي كانت تنجز بإمكانات سورية وشخصيا دائما أفتخر بان المصالحات المحلية هي صناعة سورية بامتياز. حقيقة الامر ان الموقف ليس مستغربا بالمطلق كما قال البعض عندما نعلم كيف تحول دور الامم المتحدة ودور دي مستورا الذي اراد الذهاب الى المشروع الاول وهو تقسيم المناطق . والتجربة التي حملها الى حلب التي كان يريد بالمبادرة التي عرضها : الهدنة والمحافظة على المسلحين في الداخل وتأمين كل احتياجاتهم وفرض ادارات محلية مركبة خارج الوضع الطبيعي وبالتالي هي حالة انقسام حقيقي يدعمها هذا الوجود المسلح . كان مخططا لداريا ذات الشيء ما هو مخطط لحلب حاليا وبالتالي جن جنون الامم المتحدة لانهم لا يريدون اخراج المسلحين من مناطقهم بل المحافظة عليهم لفرض انقسامات عمودية تتيح لهم دورا اكبر في العملية السياسية . بينما نحن نذهب الى مصالحات تعطي الشعب السوري القدرة على ان ينجز حل سياسي على طريقته وتحقيق مصالحه وليس لمصالح الدول الكبرى . الاشكالية مع السيد دي مستورا ان تجربة داريا كشفت عري الخطاب الدولي عندما كان يدافع عن عشرة الاف مدني يتضورون جوعا في داريا ثم لم يكتشف اكثر من ٥٠٠ شخص اصروا على البقاء تحت جناح الدولة وهم في مركز الاقامة المؤقت في بلدة حرجلة جنوب دمشق فيما الباقون ١٢٠٠مسلحين و٣٠٠ مدني من عوائلهم خرجوا معهم الى ادلب. الحقيقة من المضحك ان نتكلم عن تغيير ديمغرافي لخروج ٥٠٠ مدني مقابل تحضيرات الدولة المكثفة والسريعة لإعادة تأهيل البنية التحتية في داريا من اجل استعادة ٢٠٠الف مدني تم تهجيرهم قسرا . قرار الدولة السورية هو اعادة كل مواطن هجر الى بيته والى مكان سكنه الطبيعي والتجربة على مدى الخمس سنوات ونصف تدل على ان الدولة السورية لم تفكك اي نسيج اجتماعي في اي منطقة من المناطق ولم تنقل اي مجتمع محلي من مكان وجوده الطبيعي وحياته الطبيعية الى مكان آخر . لذلك الجواب على التغيير الديمغرافي المزعوم هو لم يحصل في منطقة وعلى العكس الدولة السورية دافعت عن وجود النسيج الاجتماعي . ولمن يتذكر عند تجربة ريف اللاذقية الشمال الشرقي في منطقة الحفة عندما اثير هذا الموضوع في حين حاليا عادت المنطقة بنسيجها الاجتماعي الكامل وكذلك ارياف حمص مثلا منطقة الحصن ومحيطها وريف حماه وارياف دمشق التي تحصل فيها مصالحات مثلا بلدتي الهامة وقدسيا . بل ان تأخر الدولة ثلاث سنوات للحسم العسكري هو للمحافظة على نسيج اجتماعي في هذه المناطق لم يمسه اي ضرر. امام خروج ٦٠٠ مسلح من قدسيا سيعود اكثر من ٢٠ الف مدني الى هذه المنطقة . وكذلك بلدة الحسينية مقابل خروج ٥٠٠ مسلح كان يعيثون فسادا وتخريبا عاد ٥٠ الف مدني . وهذا حفاظ على النسيج الاجتماعي وليس العكس خصوصا انه ادى الى حقيقة اخيرة ويجب ان نثبتها ان اغلب المسلحين في المناطق التي يتواجدون بها هم ليسوا من سكان المنطقة الاصليين هم وافدين والدليل على ذلك ان من كان يقود ما يسمى بتنظيم جيش الاسلام في دوما بالغوطة الشرقية الذي قتل زهران علوش ومن معه ليسوا من سكان دوما الاصليين وليس لهم أملاك او تاريخ فيها.وبالتالي للمحافظة على النسيج الديمغرافي يجب ان يعودوا الى مناطقهم ويتركوا تلك المناطق لأهلها الحقيقيين .

× هناك جهة اخرى تعمل على ملف المصالحات هي مركز حميميم للتنسيق والمصالحة الروسي ما مدى التعاون بين وزارة المصالحة والمركز؟

×× مركز حميميم عندما أنشئ كان بهدف مراقبة حالات التهدئة ووقف اطلاق النار في بعض المناطق لكن تطور عمله بعد ذلك بالتنسيق مع الوزارة الى ان يتحول الى داعم لمشروع المصالحة هو بإمكاناته المتوفرة وقدرته على التواصل يمكن ان يكون له عمل مهم وجيد ومفيد مع المجموعات المسلحة وقياداتها كما هي المبادرات الاهلية .. حاليا التنسيق على اعلى مستوياته ان كان مركزيا بين الوزارة والقيادة في قاعدة حميميم وان كان على مستوى المناطق واللجان المشكلة من الوزارة بالمحافظات وان كانلجان المصالحات التي تشكل من قبل المركز على سبيل المثال في حلب او دمشق او حمص او حتى اللاذقية .

× بالنسبة لوزارة المصالحة خلال هذه الفترة الطويلة من العمل هل يمكن القول ان هناك بات تجربة غنية لديكم في هذا العمل ؟

×× في الحقيقة لولا الاعتماد على المبادرات الاهلية والشعبية لما قطعنا هذه الاشواط الجيدة في العمل لان العبء الاكبر كان على هذه المبادرات الشعبية والمرجعيات الاجتماعية التي ساهمت مساهمة كبيرة كصلة وصل ما بين الوزارة والعاملين في مشروع المصالحة وبين المشرفين على المشروع المجموعات المحلية والمجموعات المسلحة للعمل على العناوين ان كان مع المجتمع المحلي أو المسلحين وتفكيك هذه الحالات وان كان مع قياداتهم لمحاولة انجاز اتفاقات كبرى على مستوى المنطقة لتحييدها من ان تبقى ساحة اشتباك. والانجازات الاخيرة هي من نتائج هذا العمل الذي حضرت اجتماعا تحضيريا من الاجتماعات التي عقدت في الوزارة ولولا هذه المبادرات الاهلية والشعبية لما وصلنا الى هذه المرحلة.

× الى اي حد يساهم مشروع المصالحات المحلية في انهاء الحرب في سورية بالتوازي مع العمل العسكري؟

××هما خطان متوازيان ويلتقيان بعكس الرياضيات . . يلتقيان على مصلحة مشتركة هي مصلحة سورية التي تقضي بضرورة انهاء هذه الحرب على سورية بمركباتها المختلفة . طبعا الاعتداء الخارجي مسألة مختلفة لا نناقشها الآن بطريقة مواجهتها والحرب عليها واخراجها والانتصار عليها ودحرها الى خارج الحدود . ولكن المهمة التي نعمل عليها هي المصالحات المحلية التي تحقق الارضية الصلبة اولا بانتشار الامن والسلام ومعاودة الحياة الطبيعية لمعالجة كثير من الملفات العالقة والشائكة على خلفية الازمة التي بدأت في سورية ومن ثم تحولت الى الحرب على سورية . تقوية المسار العسكري لمحاربة الارهاب من خلال هذه المناطق . اي ان هذه الارض الصلبة التي تتحقق بهذه المصالحات تفتح الابواب على كل الجهات الاخرى ومنها المسار السياسي لتحوله الى مساره الحقيقي . لان المسار السياسي له احتمالات عديدة : مسار سياسي بين السوريين لمصلحة سورية وسار سياسي تتحاور به الدول الكبرى ويصبح السوريون فقط شهود زور على هذا الحوار ويخضعون لنتائج وابتزازه بتحقيق المصالح الكبرى . المصالحات المحلية والوطنية هي التي تأخذ هذا المسار باتجاه الاول وتضع حدا للمسار الآخر.

بتكليف من جلالة السلطان

يوسف بن علوي يترأس وفد السلطنة في مؤتمر القمة الدولي لحماية التراث الثقافي

■ مسقط . العمانية: بتكليف سام من لدن حضرة صاحب الجلالة السلطان قابوس بن سعيد المعظم – حفظه الله ورعاه – يترأس معالي يوسف بن علوي بن عبد الله الوزير المسؤول عن الشؤون الخارجية وفد السلطنة للمشاركة في أعمال مؤتمر القمة الدولي لحماية التراث الثقافي المهدد بالخطر الذي سيعقد في العاصمة أبوظبي بدولة الإمارات العربية المتحدة الشقيقة اليوم السبت الثالث من ربيع الأول ١٤٣٨ هجرية الموافق الثالث من ديسمبر ٢٠١٦م.

ويشارك في المؤتمر الذي تستضيفه دولة الإمارات العربية المتحدة الشقيقة بالتنسيق مع الجمهورية الفرنسية الصديقة ومنظمة التربية والثقافة والعلوم (اليونسكو)- قادة رؤساء دول ووفود رسمية يمثلون أكثر من ٤٠ دولة ومؤسسة حكومية وخبراء دوليون من المجتمع الدولي من بينها السلطنة ممثلة بوزارة التراث والثقافة.

وسيتم خلال المؤتمر اعتماد آلية مناسبة لإنشاء صندوق دولي يخصص له مبلغ ١٠٠ مليون دولار والذي سيسمح بتمويل عمليات نقل معالم تراثية وحفظها وترميمها من خلال استخدام تقنية ثلاثية الأبعاد وتدريب اخصائيين لهذه الغاية، هذا الصندوق مخصص لتمويل إجراءات حماية التراث الثقافي المهدد بالخطر من جراء عمليات التدمير والتهريب والنهب والعمل على بذل الجهود كافة لحمايتها وترميمها من العوامل المدمرة كونها ترمز الى التراث الحضاري والثقافي للإنسانية جمعاء.

■ يوسف بن علوي بن عبد الله

وأفادت وكالة الأنباء الفرنسية أن الصندوق سيحظى بحوافز ضريبية وسيستوحى من النظام الداخلي لصندوق العالمي لمكافحة مرض الايدز والسل والملاريا.

ونقلت عن جاك لانج رئيس معهد العالم العربي في باريس والمشارك في تنظيم المؤتمر الذي يستمر يومين قوله إن قرارات ايجابية وملموسة ستتخذ خلاله وأن باريس ستساهم بمبلغ ٣٠ مليون دولار مخصصة للصندوق الدولي. ويسعى المؤتمر في جانب آخر الى انشاء «شبكة دولية من الملاذات «لتلبية طلبات الدول الراغبة في حماية تراثها المهدد. ■

■ فاتك بن فهر والحضور يتابعون الأمسية الشعرية

عدد من شعراء السلطنة يحيون أمسية شعرية وطنية في بركاء

■ بركاء . العمانية: نظم فريق شباب المراغ الثقافي الرياضي التابع لنادي الشباب الليلة قبل الماضية امسية شعرية امام حصن الولاية تحت رعاية صاحب السمو السيد فاتك بن فهر آل سعيد وبحضور معالي الدكتور عبدالمنعم الحسني وزير الاعلام وعدد من أصحاب السمو والسعادة والشيوخ وأعيان الولاية وجمع غفير من المواطنين.والقي سامي بن علي السيابي رئيس فريق شباب المراغ الثقافي الرياضي كلمة بهذه المناسبة أكد فيها على أهمية هذه الأمسيات الثقافية لما لها من حس عاطفي.وأضاف أن الفرق لا تكتفي فقط بمجالها الرياضي حيث لابد من وجود الجانب الثقافي وتفعيله بالشكل الصحيح وتأتي الأمسية الشعرية هذه مشاركة منا لأبناء منطقة المراغ بالعيد الوطني السادس والاربعين المجيد وعرفانا منا بالمنجزات التي تحققت في ولاية بركاء منذ انطلاق عصر النهضة المباركة. اشتملت الأمسية على عرض فيلم وثائقي بعنوان قصة عمان يتحدث عن المنجزات التي تحققت على هذه الأرض الطيبة في مختلف المجالات بعدها قدمت مجموعة من الشعراء عدد من القصائد الشعرية في حب الوطن وقائدها. وفي الختام قام راعي المناسبة بتكريم الشركات والأفراد المساهمين في هذه الأمسية كما تم تكريم الشعراء المشاركين. ■

■ تنوعت القصائد الشعرية في شتى المجالات الأدبية «من المصدر»

الجمعية العمانية للفنون التشكيلية بالبريمي تقيم معرض «نساء من البريمي» السابع

متابعة . خميس السلطي:

■ ضمن احتفالات السلطنة بالعيد الوطني الـ ٤٦ المجيد، أقامت الجمعية العمانية للفنون التشكيلية بمحافظة البريمي احتفالاً بيوم المرأة العمانية ، احتفاء بانجازاتها التي تتنوع في أفكارها وتجسيد حضورها من خلال معرض تشكيلي متنوع حمل عنوان «نساء من البريمي».

يعتبر المعرض الفني التشكيلي الذي أفتتح ليلة أمس الأول تحت رعاية سعادة السيد إبراهيم بن سعيد بن إبراهيم البوسعيدي محافظ البريمي، كنوع من مفردات الاحتفال بيوم المرأة العمانية، الذي يأتي للمرة السابعة على التوالي ، حيث تحتفل المرأة العمانية بأمجادها في ظل القيادة الحكيمة لحضرة صاحب الجلالة السلطان قابوس بن سعيد المعظم حفظه الله ورعاه، ليرتبط معرض نساء من البريمي السابع بأفراح نوفمبر ٢٠١٦. وأتاحت الجمعية بمحافظة البريمي للفنانات التشكيليات بالمشاركة من جميع مناطق السلطنة حيث توجت أعمالهن الفنية هذا المعرض الذي تناول شتى قضايا المرأة العمانية والمرأة بشكل عام وحالتها الاجتماعية وتطلعاتها. وعززت تنوعات الأعمال الفنية أركان المعرض بواقع ٧٥ عملت تشكيليت لـ١٩ فنانة تشكيلية، فتنوعت بين الواقعي، السريالي، التجريدي، التنطباعي والتأثيري ، حيث تناولت فلسفة الأعمال الفنية التي تمازجت فيها ألوان الفنانات والتي تنوعت بين الزيتية، الإكريليك والمائية ومنها ما تم بها استخدام خامات مختلفة سواء خامات البيئة او خامات فنية، وأتسمت هذه الإبداعات بالتنوع في أساليب الفنانات المشاركات حيث أتبع البعض التصميم الجرافيكي، الفنون الحديثة كالبوب آرت. الجدير بالذكر أن هذا المعرض يستمر إلى الـ ٨ ديسمبر ٢٠١٦ م. ■

■ جولة تعريفية بتفاصيل المعرض الفني «من المصدر»

شعراء وأدباء من مختلف محافظات السلطنة يحيون ذكرى الشاعر منصور الفارسي

■ يلتقي اليوم شعراء وأدباء من مختلف ولايات ومحافظات السلطنة في ولاية بدبد لتخليد ذكرى الشاعر والفقيه العلامة منصور بن ناصر الفارسي، وذلك بدعوة من نجله الشيخ ناصر بن منصور الفارسي.ويحفل اللقاء الذي سيبدأ عند الساعة التاسعة والنصف صباحا بالعديد من الفعاليات التي ستأخذ المشاركين في جولة في ربوع بلدة فنجاء بولاية بدبد، وزيارة بعض الأماكن التراثية فيها مثل الحجرة الأثرية والحماميات ومسجد الجماعة الأثري.وسيشهد مجلس الخطم جلسة شعرية يلقي خلالها الشعراء قصائدهم المعبرة في هذه المناسبة الاحتفالية بذكرى شاعر وفقيه ولد في بلدة فنجاء في بيت علم وفضل، قبل أن يخرج إلى مدينة نزوى طالبا للعلم. وستقام الجلسة الشعرية برعاية المكرم محمد بن عبدالله الخليلي.الجدير بالذكر أن المحتفى به هو الشيخ منصور بن ناصر الفارسي الخروصي.ينسب إلى قبيلة الفوارس التي هي فخذ من بني خروص، نسبة إلى فارس بن محمد بن الصلت بن مالك الخروصي الإمام.ولد عام: ١٣١٣هـ ببلدة فنجا. نشأ في بيت علم وفضل، فدرس على جده محمد بن سيف، ثم على والده ناصر بن محمد، وقرأ مبادئ النحو على الشيخ سالم بن قريش الشامسي.في عام ١٣٣٤هـ خرج قاصدا نزوى طلبا للعلم، فدرس عند الإمام محمد بن عبد الله الخليلي، وأبي مالك عامر بن خميس المالكي، وعبد الله بن عامر العزري، وأبي عبيد حمد بن عبيد السليمي وغيرهم. وأخذ النحو عن الشيخ حامد بن ناصر النزوي، ثم ذهب إلى "منح" قاصدا قاضيها العلامة قسور بن حمود الراشدي، فأخذ عنه علمي البديع والبيان، ثم عاد إلى نزوى ليتلقى العلوم الزاخرة من مشايخها. عاد إلى" فنجا" عام ١٣٣٩هـ بعد أن مكث في نزوى قرابة ست سنوات قضاها في الجد والاجتهاد. شرع في التدريس والتعليم في بلاده، إلى أن عينه الإمام الخليلي قاضيا ووالياً على ولاية "بدبد" سنة: ١٣٤٢هـ، ثم نقله إلى نزوى معلما ومدرسا وذلك سنة:١٣٦١هـ. تخرج عنه تلاميذ كثيرون منهم: الشيخ عيسى بن سالم الشامسي، والشيخ حمدان بن خميس اليوسفي وغيرهم.من مؤلفاته: "غاية الأوطار في معاني الآثار"، أسئلة وأجوبة فقهية منثورة. و"رياض الأزهار وحلية الأسفار في علم الآثار"؛ قصائد فقهية على منوال الدعائم لابن النظر. و"الغاية القصوى في الأحكام والفتوى"؛ أسئلة وأجوبة نظمية. "وسموط الفرائد على نحور الحسان الخرائد"؛ ديوان شعر مطبوع. و"العقد الفريد في خالص التوحيد"؛ منظومة في العقيدة، شرحها الشيخ حمد بن عبيد السليمي في "الدر النضيد في العقد الفريد". و"الدرر المنثورة في شرح المقصورة"؛ شرح مقصورة أبي مسلم البهلاني – مطبوع -. "هداية الرحمن في ثبوت خلق القرآن". و"تقريب الأذهان إلى علمي المعاني والبيان". و"الدرة البهية في علم اللغة العربية". و"هداية المنان في وجوب إقامة الجمعة في زمن السلطان". توفي يوم السابع من جمادى الآخرة سنة: ١٣٩٦هـ. ■

أمسية وطنية ثقافية بالمصنعة لعدد من شعراء السلطنة

■ مشاركة وطنية ليونس البوسعيدي

■ هشام الصقري يلقي قصائده الشعرية «من المصدر»

المصنعة . من خليفة بن عبدالله الفارسي:

■ ابتهاجا بالعيد الوطني السادس والأربعين المجيد، أقيمت بولاية المصنعة أمسية شعرية وطنية تحت رعاية الشيخ غصن بن زاهر العبري نائب والي المصنعة وحضور عدد كبير من أبناء الولاية والمقيمين. جاءت الأمسية بتنظيم من فريق روافد تعبيرا عن الحب والولاء للقائد المفدى وقد شارك فيها عدد من الشعراء العمانيين وهم هشام الصقري ويونس البوسعيدي ونواف الشيادي وسعيد اليعربي وصدحت حناجر الشعراء بتقديم العديد من القصائد الوطنية وتنوعت قصائدهم بين الشعر الشعبي والفصيح وقد انتقى الشعراء القوافي الشعرية ومعبرين عن الحب والولاء للقائد على ما يقدمه من منجزات للشعب ولعمان يعجز الشعراء عن وصفها كما قدم المنشد عمر المعشري نشيدا وطنيا بلغات متعددة نالت إعجاب الحضور. وفي ختام الأمسية قام الشيخ راعي الأمسية غصن العبري بتكريم المشاركين والمنظمين. ■

فيما تتواصل عروض الأفلام ومراسم السجادة الحمراء

«صنع في قطر» يقدم تجارب إبداعية تستهدف العالمية عبر بوابة «أجيال السينمائي»

■ افلام متنوعة من برنامج صنع في قطر تستهدف العالمية

■ من عروض الأفلام التي قدمت أمس «من المصدر»

الدوحة . من فيصل بن سعيد العلوي :

■ تتواصل فعاليات مهرجان أجيال السينمائي في دورته الرابعة والذي تنظمه مؤسسة الدوحة للأفلام عرض مجموعة واسعة من الأنشطة والفعاليات وعروض الأفلام حيث وفد الأطفال والصغار مراسم السجادة الحمراء للصغار لفيلمهم الكلاسيكي «ويلي وينكا ومصنع الشوكولا» من انتاج (الولايات المتحدة الأميركية) من إخراج ميل ستيوارت في مسرح الدراما في كتارا ، كما يعرض المهرجان فيلم «صيد المتوحشين» من انتاج (نيوزيلندا) وإخراج تايكا واتيتي ويدور الفيلم حول فتى يافع يحظى بفرصته الأخيرة ليستقر مع عائلة.كم عرض المهرجان فيلم منتصف الليل «الفتاة التي تملك كل الحيل» (المملكة المتحدة) للمخرج كولم مكارثي ، إضافة إلى إعادة فيلم «صائدة النسور» في دار الأوبرا ، كما تم عرض البرنامج الثاني من «صنع في قطر» من ضمنها «قافلة» من إخراج سوزانة المرغني ويظهر المقيمين في الدوحة حين يجدون أنفسهم محبوسين في ازدحام مروري فيتجول كلٌ منهم بخياله في وضع معلّق أشبه بالحلم. وكان قد عقد مساء أمس الأول مؤتمر صحفي لصناع الأفلام القطريين والمشاركين ضمن قسم «صنع في قطر» حيث قال المخرج القطري الشاب خليفة المري أشارك في «صنع في قطر» هذا العام بفيلم «قابل للكسر» والذي يعتبر نتاج حلقة عمل قدمتها مؤسسة الدوحة للأفلام والسفارة الفرنسية بقطر. وأضاف «المري»: الفيلم يناقش قضية اجتماعية أسرية مهمة جدا، حيث يتطرق للآثار السلبية التي يخلفها الانفصال في العلاقة العاطفية بين طرفي الأسرة الزوج والزوجة، فيعاني واحد فقط في أحداث الفيلم من صعوبة كبيرة في نسيان ما حدث. وعن أهمية مشاركته في مهرجان أجيال لهذا العام فأشار إلى أن هذه المشاركة هي الثانية له فقد شارك في النسخة السابقة من المهرجان بفيلم «رجال البيت» واستفدت كثيراً من تلك التجربة ولذلك جاءت مشاركتي هذا العام لأكون جزءا من هذا المهرجان الكبير، وفي كل مشاركة أسعى لأن تكون مشاركتي مؤثرة، وأتمنى أن أكون مؤثراً بالفعل في الدورة الرابعة من المهرجان هذا العام. بينما قالت المخرجة العنود الكواري المشاركة بفيلم «أم خليفة» أنها تشعر بسعادة بالغة لمشاركتها في مهرجان أجيال، حيث تسعى للإستفادة والتعلم من الخبرات الموجودة في المهرجان عن طريق تلاقي الأفكار والاحتكاك الذي يمدها بالخبرة والثقة التي تستطيع فيما بعد أن تستثمرها بشكل ايجابي وتطور من موهبتها. فيما قالت نور الخالدي التي شاركت في صناعة نفس الفيلم إن الفيلم يناقش قضية اجتماعية رأينا أنها جديرة بتسليط الضوء عليها، وتابعت الخالدي : الفيلم يناقش قصة خليفة صاحب العشرة أعوام الذي ولد مصابا بمتلازمة داون، وفي سياق الفيلم تستعرض «أم خليفة» تجربتها في تربية ابنها، وتتحدث عن الأخطاء التي مرت بها وهي تربي طفلها. وأضافت «الخالدي» : هذه هي أول تجربة لي وأتمنى أن تكون التجربة ناجحة وتحفزنا لنستطيع أن نستكمل مسيرتنا في عالم السينما. وقالت المخرجة العنود الكواري: كل عام نتابع المهرجان واليوم نشارك بفيلم وثائقي، وأرى أن التطور الذي يشهده المهرجان هو دعم كبير وحقيقي للمواهب القطرية، وسيكون نواة للعديد من النماذج المشرفة والتي ستمثل قطر خير تمثيل في المحافل الدولية في المستقبل. وأوضحت «الكواري» أن المهرجان يقدم العديد من المواهب ويحتضن الكثير من المبدعين الشباب الذين يجدون في فعالياته متنفساً لأفكارهم وابداعهم ويترجم ما يدور في أفقهم، فالأفلام ليست قصة تروى فقط ، ولكن هي محتوى ورسالة وهو ما أردنا أن نقدمه للجمهور في فيلمنا الذي أتمنى أن تصل رسالته إلى الجميع ويتحقق الهدف من صناعته. أما المخرجة شوق شاهين فأكدت فتشارك في قسم «صنع في قطر» بالفيلم الوثائقي «دز» وهو عبارة عن نظرة ثاقبة على شغف الشباب القطري بسباقات السيارات السريعة. حيث أشارت الى الصعوبات التي واجهتها في هذه التجربة التي تعتبر الأولى لها في عالم صناعة الأفلام فقالت: واجهت العديد من الصعوبات والاحباطات التي استعنت بها بتحفيز الوالدة وتشجيعها المستمر لي بألا أستسلم لبعض العبارات المحبطة، كما استطعت أن أتغلب على كل هذه الصعوبات التي تتلخص في أن أزور أماكن معينة لأصور الفيلم وهذه الأماكن خاصة بالشباب فقط ، ولذلك كانت المسؤلية أكبر مما يتوقع البعض، وأصعب أيضاً، ولكني استطعت بمعاونة ومجهود فريق عمل الفيلم أن اجتاز كل هذه العقبات، فصعدت أعلى أحد المباني في منطقة الصناعية التي كانت من بين الأماكن التي صورنا فيها، وبدأت في توجيه فريق المصورين وحققنا المطلوب. وعن هدفها من خلال المشاركة في مهرجان أجيال فقالت أولاً أنا افتخر لكوني أحد المشاركين في هذا الحدث الكبير، ولا أبحث عن التتويج بقدر ما أبحث عن تقديم عملا يحجمل رسالة مهمة يستفاد منها الجمهور، فالتتويج يأخذ بضع دقايق أو بضعة أيام وتخفت أضواؤه لكن الرسالة إذا وصلت للمشاهد فستبقى مدى الدهر. اما المخرج جاسم الرميحي والذي يشارك بفيلمه «عامر: اسطورة الخيل العربي» فيرى أن برنامج «صنع في قطر» خطوة هامة على الطريق الصحيح، خاصة بالنسبة لصناع الأفلام الجدد، لأنها تشعرهم بأن باكورة اعمالهم تشارك فى مهرجانات لها صفة العالمية ، واشاد باستمرارية المهرجان فى دورته الرابعة بعد عدة تجارب سابقة مع مهرجان ترايبيكا السينمائي. وقالت المخرجة دانة المير أنها تشعر بسعادة كبيرة بأن تجربتها السينما الأولى «جواز سفر» حظيت بفرصة للمشاركة في أجيال السينمائي، مشيرة إلى انضمام فيلمها لقائمة برنامج صنع في قطر، أدخلها مجال السينما بين عشية وضحاها. ■

«الكتاب والأدباء» تقيم أمسية شعرية في حب الوطن بولاية محضة

■ محضة . العمانية: نظمت الجمعية العمانية للكتاب والأدباء بمحافظة البريمي الأمسية الشعرية (الوطن روح ونبض) في مسرح نادي النهضة بولاية محضة في محافظة البريمي. رعي الأمسية سعادة الشيخ عبد الله بن سالم بن حمود الفارسي والي محضة بحضور أهالي وأعيان الولاية ومحبي الشعر من داخل السلطنة وخارجها. وأدار الأمسية الشعرية الشاعر راشد الشامسي وشارك في الأمسية كل من الشاعر عمر الكعبي والشاعر الشيخ سعيد الذهلي والشاعر سالم الكعبي والشاعر قاسم الغريبي، حيث تغنت قصائد الشعراء بحب الوطن وجلالة السلطان قابوس بن سعيد المعظم . حفظه الله ورعاه . وما تحقق من منجزات في ظل قيادته الحكيمة. ■

■ من الأمسية الشعرية «من المصدر»

محمد إبراهيم أبو سنة يفوز بجائزة ملتقى القاهرة الرابع للشعر العربي

القاهرة . «الوطن» . رويترز:

■ شارك الشاعر العماني حسن المطروشي في ملتقى القاهرة الدولي الرابع للشعر العربي الذي أسدل الستار عليه مساء الأربعاء الماضي .حيث فاز الشاعر المصري محمد إبراهيم أبو سنة بجائزة القاهرة للإبداع الشعري العربي الدولي وذلك في ختام ملتقى القاهرة الدولي الرابع للشعر العربي .وقال الشاعر المصري أحمد عبد المعطي حجازي رئيس لجنة تحكيم الملتقى في حفل الختام بمسرح الهناجر في دار الأوبرا المصرية «لجنة التحكيم انعقدت وناقشت جميع الاقتراحات واتفقت بأغلبية الأصوات على منح الجائزة للشاعر المصري محمد إبراهيم أبو سنة.» ونال أبو سنة (٧٩ عاما) العديد من الجوائز المصرية منها جائزة الدولة التشجيعية في الشعر عام ١٩٨٩ إضافة إلى تكريمه في كثير من المؤتمرات العربية. وكرم وزير الثقافة المصري حلمي النمنم في حفل الختام أسرتي الشاعرين المصريين الراحلين محمود حسن إسماعيل ومحمد عفيفي مطر اللذين حملت دورة هذا العام من الملتقى اسميهما. ■

مصادر الطاقة الدائمة والمتجددة بؤرة اهتمام اقتصاديات العالم

دول العالم تبحث عن مصادر طاقة نظيفة ورخيصة ومتجددة

موارد الطاقة المتجددة تحل مشاكل تناقص المصادر التقليدية

مكتب «الوطن» في القاهرة:

■ لا تزال قضية البحث عن صور دائمة للطاقة تشغل عقول البشر والشعوب والحكومات خاصة أن الطاقة أحد المقومات الرئيسة للمجتمعات المتحضرة وتلزم لتسيير الحياة اليومية من تشغيل الأدوات المنزلية ووسائط النقل وإدارة المصانع . ويستمد الإنسان الطاقة اللازمة لإنجاز نشاطه اليومي من حرق الغذاء الذي يتناوله وهناك عدة أشكال للطاقة حيث تصنف الطاقة اعتمادا على إمكانية تجدد مصادرها إلى طاقة تقليدية تشمل: النفط والغاز الطبيعي والفحم والمواد الكيميائية ولكنها غير متجددة تحتاج لفترات زمنية طويلة لتعويضها . أما الطاقة المتجددة والنظيفة فتشمل طاقة الرياح والطاقة الشمسية وطاقة المياه والأمواج والطاقة الجوفية .

موارد الطاقة

إن مسألة الحصول على الطاقة لا تزال قضية مهمة للبلدان حيث أن إنتاج الطاقة واستهلاكها وحفظ مواردها يعني استمرار الحضارة والمدنية خاصة أن جميع المتطلبات الاقتصادية تتطلب مصدرا من مصادر الطاقة وتوافرها وأسعارها ضمن الاهتمامات الأساسية في حياة الأمم . لكن الإسراف في حرق مصادر الطاقة خاصة التقليدية أدى إلى ظاهرة الاحتباس الحراري العالمي مما جعل قضية الطاقة تتشابك مع موضوع التلوث وآثاره السلبية في ضوء ضرورة الحفاظ على البيئة . إن الطاقة المتجددة هي تلك التي تستمد من الموارد الطبيعية التي تتجدد أو لا تنفد والتي تختلف جوهريا عن الطاقة التقليدية الناتجة من نفط وفحم وغاز طبيعي أو الوقود النووي . كما لا تنشأ عن الطاقة المتجددة مخلفات أو غازات ضارة كالتي تعمل على زيادة الاحتباس الحراري وتسمى أيضا "الطاقة المستدامة" أو "الطاقة الخضراء". وتستخدم الطاقة المعتمدة على الرياح والطاقة الشمسية على نطاق واسع في البلدان المتقدمة وبعض البلدان النامية وهناك بلدان وضعت خططا لزيادة إنتاجها من الطاقة المتجددة بنسبة ٢٠٪ من استهلاكها عام ٢٠٢٠. ومن الملاحظ أنه في ظل تذبذب أسعار النفط عالميا وعدم استقرارها يفكر البعض جديا بالحاجة إلى طاقة الشمس أو طاقة الرياح أو الطاقة المائية أو ما يناظرها خاصة أن الطاقات المتجددة أقل كلفة من الطاقة الأحفورية فأسعار ألواح الخلايا الشمسية انخفضت بنسبة ٨٠٪ وطاقة الرياح وجوف الأرض والطاقة الكهرومائية تعتبر منافسة وبجدارة للطاقة الأحفورية مما حفز دول العالم على الاستثمار في الطاقة النظيفة لتحقيق التنمية المستدامة للمجتمعات. كما يعتبر اليورانيوم أحد بدائل الطاقة النظيفة رغم التحذيرات العلمية من قرب نضوبه في العالم وقد قالت أحدث الدراسات أنه يقدر عمر الاحتياطي منه بمائة عام خاصة في ظل نمو الطلب على الطاقة بمعدلات كبيرة . في المقابل يطالب آخرون بالنظر في بدائل الطاقة الأخرى كطاقة الحرارة الأرضية حيث الوفرة في طاقة الحرارة الأرضية فهي الأنظف والأرخص والأيسر.

ومن جهة أخرى تتداول وسائل الإعلام العالمية الحديث حول ما يعرف بتجارة الطاقة المتجددة وتحويلها إلى مصادر للدخل والترويج لها على الرغم من وجود الكثير من العوائق التي تمنع انتشار الطاقات المتجددة بشكل واسع لكن ٦٥ دولة حاليا تخطط للاستثمار فيها وعملت على وضع السياسات اللازمة لتطوير وتشجيع الاستثمار في الطاقات المتجددة . وفيما يلي قائمة بأفضل مصادر الطاقة المتجددة والبديلة الاكثر نقاءا والاقل تلويثا للبيئة التي يمكن استخدامها في المستقبل القريب

طاقة الرياح

يتميز هذا النوع من الطاقة بتوافره وعدم احتكاره من قبل شركة أو دولة معينة. أيضًا لا تسبب طاقة الرياح تلوثًا للبيئة أو تآكلًا لطبقة الأوزون أو تلويث البحار. كما ان تكنولوجيتها بسيطة جدًا ولا تحتاج لمساعدة من أحد. طاقة الرياح هي الأرخص على الإطلاق حيث يكلف الكيلووات الواحد حوالي ٥ سنتات أمريكية . وعلى الرغم من استعمال طواحين الهواء منذ زمن بعيد من أجل رفع المياه وطحن القمح، فإن استخدام طواحين الهواء في إنتاج الطاقة لم يبدأ إلا في فترة ثمانينيات القرن الماضي. الولايات المتحدة مثلًا تملك ١٣ ألف طاحونة هواء. تنتج بعض هذه الطواحين أقل من ١٠٠ كيلووات من الطاقة الكهربية التي تمكن من إيصال الطاحونة بالمنازل والشركات بشكل مباشر.

الطاقة الكهرومائية

تعد واحدة من أشهر أنواع الطاقة التي ارتبط إنتاجها ببناء السدود على مجاري الأنهار. بعض الدول تقوم بإنتاج ٧٥٪ من إجمالي طاقتها من الطاقة الكهرومائية. البارجواي مثلًا تحصل على ٩٠٪ من طاقتها الكهربية عبر سد إتايبو. الطاقة الكهرومائية تقوم بإنتاج ١٠٪ من إجمالي الطاقة حول العالم. محطة توليد الطاقة في سد نياجرا بالولايات المتحدة هي أقدم محطة كبيرة لإنتاج هذا النوع من الطاقة والتي تم بناؤها عام ١٨٧٩م.

الطاقة الشمسية

أول جهاز لتوليد الطاقة من الشمس تم إنتاجه عام ١٧٦٧م، حيث تم استغلال الطاقة الحرارية المتجمعة من أجل أعمال الطهي والتدفئة. في البداية كانت تكلفة هذا النوع من الطاقة مرتفعة جدًا، لكن مع مرور الزمن انخفضت التكلفة بشدة لتصبح مصدرًا رخيصًا لإنتاج الطاقة. يتم توليد الطاقة باستخدام الألواح الشمسية التي تحتاج إلى صيانة بسيطة كما أن عمرها طويل يتراوح بين ٢٠ – ٣٠ عام.

طاقة المد والجزر

مولدات الطاقة الخاصة بالمد والجزر تستمد قوتها لإنتاج الطاقة من خلال القوة القطبية الخاصة بالمد والجزر. يتطلب إنتاج هذا النوع من الطاقة حدوث مد وجزر بشكل قوي، لذلك فهناك مناطق محدودة حول العالم تصلح لبناء المولدات الخاصة.

تتميز طاقة المد والجزر بأنها غير متغيرة بشكل كبير على عكس طاقة الرياح والطاقة الشمسية اللتين تعتمدان على طبيعة حالة الطقس. ■

الطاقة الحرارية الأرضية

■ على انخفاض ٤٠٠٠ قدمًا من سطح الأرض توجد طاقة حرارية هائلة تصل إلى ٥٠٠٠ درجة مئوية. تقوم الصخور بنقل هذه الحرارة من باطن الأرض إلى السطح والتي تظهر في صورة الحمم البركانية. هذه الحرارة غير منتهية وستبقى موجودة ما بقيت الأرض.ينابيع المياه الحارة حول العالم تعتمد بشكل رئيسي على حرارة باطن الأرض. أيسلندا تملك ٤ محطات لتوليد هذا النوع من الطاقة، وتقوم بإنتاج ما نسبته ٢٥٪ من إجمالي الطاقة المستهلكة هناك. ■

الطاقة الحيوية

■ يتم إنتاج هذا النوع من الطاقة من الكائنات الحية بشرط أن تكون هذه الكائنات لا تزال على قيد الحياة أو ميتة حديثًا. مصدر الطاقة الأساسي هنا هو الشمس من خلال عمليات البناء الضوئي التي تقوم بها النباتات. يتم تداول هذا النوع من الطاقة فيما يعرف باسم الكتلة الحيوية، ومثال لها هو الوقود الحيوي السائل (مثل الإيثانول والديزل الحيوي) الذي يتم تداولهما بكثرة حول العالم هذه الأيام، ويتم استعمالهما في السيارات التي تعمل بالجازولين بعد إحداث تعديل بسيط على محرك السيارة. أشهر مصادر هذا النوع من الطاقة هي سيقان نبات الذرة وقشر نبات الأرز. ■

مزارع الرياح والشمس والوقود الحيوي

■ تواجد محطات مجمعة لإنتاج الطاقة عبر الألواح الشمسية وطواحين الهواء والطاقة الحيوية يساهم في رفع حد الطاقة المنتجة للدرجة القصوى. هنا يمكن استغلال الأراضي المخصصة لمثل هذه المحطات الاستغلال الأمثل من حيث الاستفادة من كل جزء من الأراضي في وضع الطواحين والألواح وزراعة ما بينهما. ■

طاقة الهيدروجين

■ يتم استخراج الهيدروجين بشكل رئيسي من الوقود الحفري لكن دون أن تخرج أبخرة أو غازات ضارة بالبيئة. بعد ذلك يتم إسالة الهيدروجين لاستخدامه كوقود للعديد من الأغراض. حاليًا يتم استخدام الفحم والغاز الطبيعي لإدارة التوربينات الخاصة بإنتاج الهيدروجين المسال، لكن هناك توقعات بالاستغناء عن هذه الأنواع من الوقود لصالح أنواع أخرى صديقة للبيئة. ■

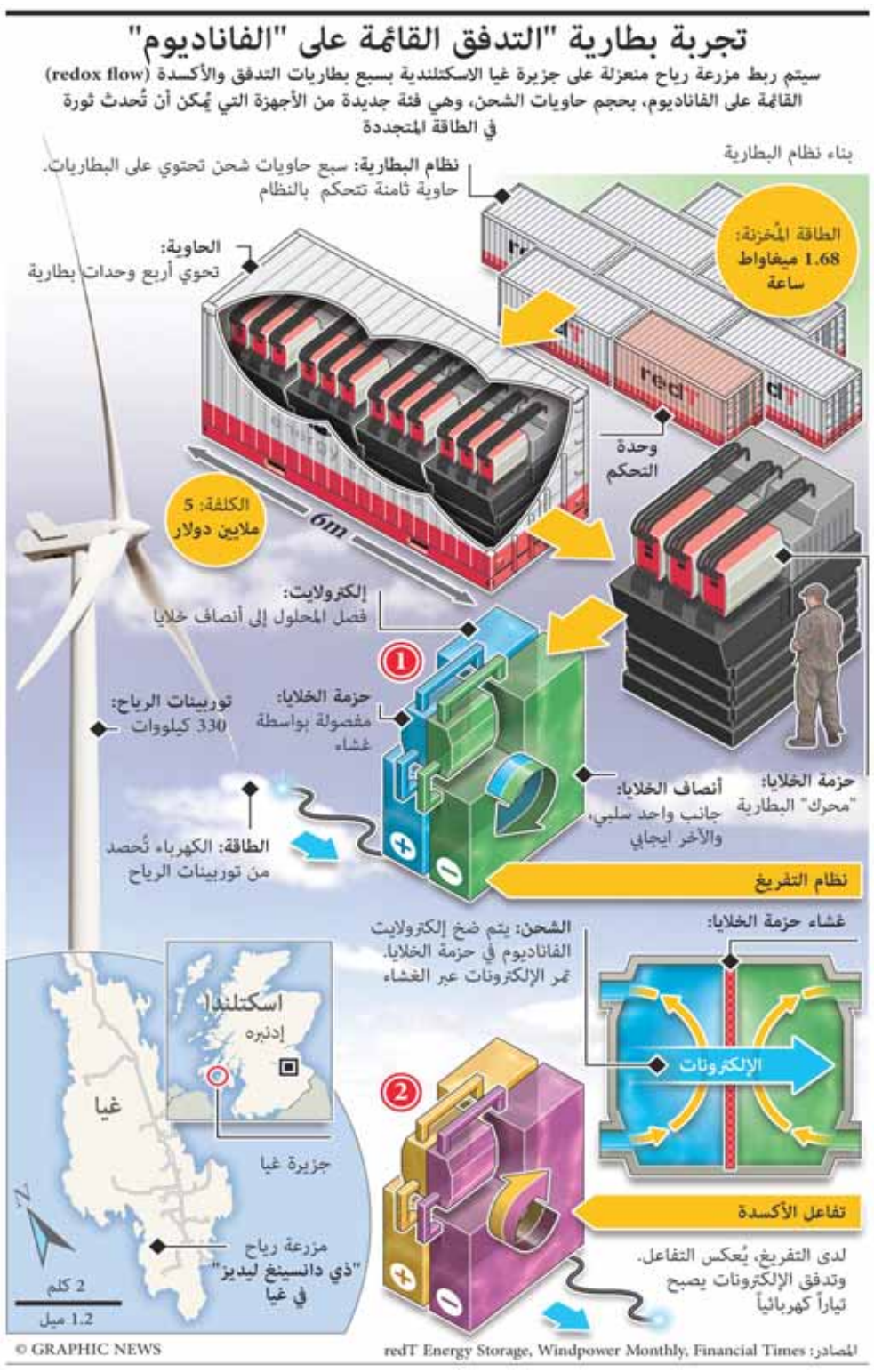

صوت عُمان في الوطن العربي

الوطن

AL WATAN

Voice Of Oman In The Arab World

يومية ـ سياسية ـ جامعة

تأسست عام ١٩٧١م

السبت ٣ من ربيع الأول ١٤٣٨ هـ. الموافق ٣ من ديسمبر ٢٠١٦م . العدد: (١٢١٦٢) . السنة الـ ٤٦ صاحب الامتياز المدير العام رئيس التحرير: محمد بن سليمان الطائي www.alwatan.com alwatan@omantel.net.om SATURDAY 3 December 2016 - NO: (12162) - VOL46

مواقيت الصلاة

	فجر	شروق	ظهر	عصر	مغرب	عشاء
مسقط	٥:١٤	٦:٣٤	١٢:٠٢	٣:٠٤	٥:٢٥	٦:٤٠
صلالة	٥:٢٢	٦:٣٨	١٢:١٩	٣:٣١	٥:٥٤	٧:٠٥

الجريدة تحوي آيات قرآنية وأحاديث نبوية يرجى عدم اساءة استخدامها

هاتف :(١٤٤٣)

درجات الحرارة

	مسقط	صلالة	السيب	خصب	البريمي	عبري	صحار	الرستاق	نزوى	سيق	جبل شمس	صور	مصيرة	هيما	ثمريت
العظمى	٣٠	٢٩	٣٠	٢٨	٣٠	٣٤	٣٠	٣٢	٣٣	٢٢	١٨	٢٩	٣٠	٣٣	٣٢
الصغرى	٢١	٢٢	٢١	٢١	١٨	١٩	٢٢	٢٠	١٧	١٥	١٢	٢٢	٢١	١٨	١٨

لمعرفة آخر اخبار الطقس اتصل برقم١١٠٢

البحث عن سفينة شحن فضائية روسية مفقودة في سيبيريا

■ موسكو . العمانية: أجرت أمس فرق بحث عمليات مسح للعثور على سفينة شحن فضائية روسية مفقودة يعتقد أنها تحطمت في جنوب سيبيريا، قرب حدود روسيا مع منغوليا.

وكان على متن سفينة الشحن غير المأهولة من طراز «بروجريس» حوالي ٥ر٢ طن من الإمدادات، بما في ذلك مواد غذائية والوقود، لتنقلها إلى محطة الفضاء الدولية عندما اختفت بعد انطلاقها بفترة وجيزة من منشأة بايكونور في كازاخستان الخميس.

وذكرت وكالة الأنباء الروسية «تاس» أن فرق البحث تسعى للتوصل الى حطام جراء حادث محتمل في منطقة توفا الروسية، وتبعد حوالي ٣٠٠٠ كيلومتر إلى الشمال الشرقي من موقع الإطلاق.

ويوجد حاليا ستة من رواد الفضاء على متن محطة الفضاء الدولية، ثلاثة من روسيا وأميركيان وفرنسي. وكتب الفرنسي، توما بيسكيه، عبر حسابه على موقع تويتر: «نحن بخير هنا وسوف نعمل بشكل جيد إلى حين وصول مركبة الفضاء المقبلة المحملة بالمؤن».ونقلت وكالة تاس عن مصدر لم يكشف عنه النقاب قوله، إن المرحلة الثالثة من الصاروخ الحامل للمركبة الروسي الصنع «سويوز» ربما انفصلت في وقت مبكر للغاية بعد الانطلاق، مما تسبب في سقوط المركبة الفضائية. وتعتبر الصواريخ الحاملة للمركبات من طراز «سويوز» بشكل عام من الطرازات الموثوق بها. ■

إجلاء رائد فضاء أميركي سابق من القطب الجنوبي لأسباب صحية

■ واشنطن . رويترز: قالت شركة سياحة إن باز ألدرين رائد الفضاء الأميركي السابق وثاني شخص يضع قدمه على سطح القمر أجلي من القطب الجنوبي بسبب حالته الصحية.وذكرت شركة وايت ديزرت في بيان أن ألدرين (٨٦ عاما) كان يزور القطب الجنوبي ضمن مجموعة سياحية عندما تدهورت حالته الصحية.وأضافت أنه نقل على أول رحلة متاحة من القطب الجنوبي إلى محطة مكموردو وهي قاعدة بحثية أمريكية قريبة حيث وضع تحت رعاية أحد الأطباء. وتقع مكموردو في جزيرة روس قبالة ساحل القطب الجنوبي.ولم يحدد بيان الشركة الذي نشر على موقع مجموعة سياحية تجارية طبيعة مرض ألدرين.وكان ألدرين طيارا مقاتلا ووضع قدمه على القمر بعد حوالي ٢٠ دقيقة من الخطوة الأولى التاريخية التي خطاها نيل آرمسترونج يوم ٢٠ يوليو ١٩٦٩. ■

■غروب الشمس بعد ظهر يوم مشمس في قرية بولاية بافاريا بالقرب من ميونيخ جنوب المانيا أ ف ب

زلزال ٥،٥ درجة يضرب البيرو

■ ليما . أ ف ب: وقع زلزال قوته ٥،٥ درجة الخميس جنوب شرق البيرو في منطقة بونو، من دون أن يؤدي إلى وقوع إصابات، متسببا بأضرار مادية فقط، وفقا تقديرات جديدة للمعهد الوطني للدفاع المدني.

وضرب الزلزال على عمق ٣٠ كيلومترا، وتم تحديد مركزه على بعد ٥٨ كيلومترا من مدينة لامبا، وذلك عند الساعة ٥،٤٠ بالتوقيت المحلي (٢٢،٤٠ ت غ)، استنادا إلى المعهد الجيوفيزيائي في البيرو. وقال المعهد الوطني للدفاع المدني على تويتر «في لامبا، انهارت ثمانية منازل وتضرر ٤٠ منزلا آخر في منطقة باراتيا. لقد تم تأمين الحماية للقرويين»، مشيرا إلى أن عددا من الطرق قطع أيضا. وتعليقا على الوضع في مدينة لامبا التي يسكنها ١٥ ألف شخص، قال هيرناندو تافيرا المسؤول عن المعهد «لقد شعر السكان بالخوف وخرجوا إلى الشوارع».

تتعرض البيرو سنويا لنحو مئة هزة ارضية، بسبب موقعها الجغرافي على «حزام النار في المحيط الهادئ» وهو منطقة تشهد نشاطا زلزاليا كثيفا على امتداد القارة الاميركية.وفي العام ٢٠٠٧، أسفر زلزال بقوة ٧،٩ درجة عن ٥٩٥ قتيلا. ■

■ امرأة تمشي في حديقة تغطيها الثلوج خلال تساقط الثلوج في كييف، بأوكرانيا رويترز

محكمة صينية تبرئ رجلا بعد ٢١ عاما من إعدامه

■ بكين . د ب أ: أبطلت أعلى محكمة بالصين أمس الجمعة حكما بإدانة رجل جرى إعدامه بناء على اتهامات بالاغتصاب والقتل قبل ٢١ عاما، قائلة إن الحكم الأصلي اتخذ «بدون أي أدلة». أعدم ني شوبين ٢١ عاما عام ١٩٩٥ بعد إدانته باغتصاب امرأة وقتلها في مدينة شيجياتشوانج بشمال الصين. وقالت المحكمة في حيثيات حكمها إن الشرطة وممثلي الادعاء اختاروا ني كمشتبه فيه «بدون أي دليل». وفي معرض الاستشهاد بسلسلة من الأخطاء الإجرائية، لم تقلل الدائرة الثانية من محكمة الشعب العليا من احتمال أن يكون ني اعترف مكرها. وفي عام ٢٠٠٥، اعترف رجل اخر يدعى وانج شوجين بالجريمة بينما كان محتجزا لدى الشرطة.

وبموجب الإصلاحات التي أجريت مؤخرا، يتعين أن تراجع محكمة الشعب العليا كل عقوبات الإعدام رغم أن العدد المحدد لهذه العقوبات لا يزال سرا من أسرار الدولة. ■

ظهور إنفلونزا الطيور في مزرعة بط بفرنسا

■ باريس . رويترز: قالت وزارة الزراعة الفرنسية أمس الجمعة إن فرنسا رصدت سلالة (إتش٥إن٨) شديدة العدوى من مرض إنفلونزا الطيور في مزرعة بط في جنوب شرق البلاد وهي أول إصابة داخل مزرعة بأكبر بلد يربي الطيور الداجنة في الاتحاد الأوروبي.

يأتي ذلك بعد تأكيد إصابات بالسلالة بين بط بري في شمال فرنسا هذا الأسبوع وبعد ظهور الفيروس في عدة مواقع في أوروبا.

وقالت الوزارة في بيان إن الفيروس أسفر عن نفوق ألفين من بين خمسة آلاف بطة في مزرعة بمنطقة تارن وإن ما تبقى من الطيور ستعدم في إطار إجراءات وقائية.ويعني التفشي الجديد أن فرنسا لن تستطيع استعادة مكانتها الدولية باعتبارها خالية من هذه السلالة شديدة العدوى من إنفلونزا الطيور وهي مكانة كانت تهدف لاستعادتها يوم الثالث من ديسمبر إذا لم تُرصد إصابات جيدة بهذا الفيروس.

وتتعافى فرنسا التي تملك أكبر عدد من الطيور الداجنة في الاتحاد الأوروبي من تفشي إنفلونزا الطيور بشكل وبائي في جنوب غرب البلاد في وقت سابق هذا العام الأمر الذي أدى إلى وقف منتجات البط والأوز في المنطقة المشهورة بصناعة كبد الأوز المعروف باسم (فوا جرا). كما أدى إلى فرض قيود على الاستيراد من شركاء تجاريين. ■

.. وتونس تبلغ عن تفشي سلالة أتش٥ من إنفلونزا الطيور

■ تونس . رويترز : ذكرت المنظمة العالمية للصحة الحيوانية نقلا عن معلومات من وزارة الفلاحة التونسية أن تونس أبلغت عن تفشي فيروس (إتش٥) الشديد العدوى من أنفلونزا الطيور بين طيور برية في شمال البلاد.

وقالت المنظمة إن التفشي تأكد بعد إجراء اختبارات على ٣٠ طائرا بريا عثر عليها نافقة الشهر الماضي في الحديقة الوطنية بإشكل.

وأضافت المنظمة «تقع تونس في ممر الهجرة الرئيسي للطيور البرية القادمة إلى أفريقيا من أوروبا خلال هجرة الشتاء. الهجرة مستمرة وهذه السلالة الفيروسية لا بد وأنها نقلت بواسطة طيور برية.»

وعثر العديد من بلدان أوروبا والشرق الأوسط على حالات من أنفلونزا الطيور الشديدة العدوى في الأسابيع القليلة الماضية في حين أدت بؤر التفشي في آسيا إلى إعدام واسع النطاق لدواجن في كوريا الجنوبية واليابان. ■

أطعمة تكافح السرطان

■ روما . وكالات: أثبتت الأبحاث حول العالم أن معظم حالات الوفاة بالسرطان سببها النظام الغذائي غير السليم الذي يتضمن أنواعاً من الأطعمة التي تعمل على تكاثر الخلايا السرطانية، دون الاهتمام بالأطعمة التي يمكنها أن توقف نمو تلك الخلايا في جسم الإنسان، وتقلل من حجم الورم الخبيث في حالة الإصابة به.

ويتميز النظام الغذائي الصحي الغني بالمواد المضادة للأكسدة مع تجنب الأطعمة المصنعة، بقدرته على تعزيز مناعة الجسم ومقاومة الكثير من الأمراض، من بينها كل أنواع السرطانات.

وهناك قائمة تشمل ٥٠ نوعاً من الأطعمة المدهشة التي يمكن أن تساعد في مكافحة الإصابة بمرض السرطان، حسب ما جاء في موقع «بولد سكاي» المعني بالصحة: يحتوي التفاح على مضادات للأكسدة تساعد على مكافحة الخلايا السرطانية، وينصح بتناوله دون تقشير لضمان الحصول على الاستفادة القصوى منه.

يساعد الجزر في منع الإصابة بالسرطان بفضل احتوائه على فيتامين A ومادة الكاروتين المضادة للأكسدة.

تساعد الدهون المشبعة الموجودة في زيت جوز الهند على تخلص الجسم من المواد الكيميائية المسببة للسرطان.

لاحتوائه على مركب الليمونين الكيميائي، فإن الليمون يعد من أفضل الأطعمة التي تكافح الإصابة بمرض السرطان.

إنزيم البروميلين الموجود في الأناناس يعمل على الحد من نمو الخلايا السرطانية.

خصائصها المضادة للالتهاب ومنع تكون الأورام تجعل من القرفة أفضل وقاية من السرطان وأفضل علاج لسرطان عنق الرحم.

يعتقد الباحثون أن الشمندر يتميز بقدرة خارقة على محاربة السرطان ومنع الإصابة به أيضاً، وذلك لأنه يعزز إنتاج أكسيد النتريك في الجسم والذي يعمل على تعزيز الدورة الدموية للجسم.

لأنه يحتوي على كمية وفيرة من مادة الليكوبين المضادة للأكسدة، فإن البطيخ يعزز الوقاية من السرطان.

كما تلعب مادة الريسفيراترول المضادة للأكسدة والموجودة في العنب دورا رئيسيا في الوقاية من السرطان.

خلصت دراسة بحثية إلى أن البقع البنية الموجودة على قشور الموز تنتج بروتينا يسمى «عامل نخر الورم ألفا»، ويعمل هذا البروتين على تفتيت الخلايا السرطانية والخلايا غير الطبيعية الأخرى بالجسم.

يعتبر التين المجفف مصدرا غنيا بالألياف، ما يقلل فرص تعرض من يتناوله بانتظام للإصابة بالسرطان.

بسبب خصائصه المكافحة للسرطان واحتوائه على دهون «أوفوكاتين B»، فإن فاكهة الأفوكادو تعتبر من أفضل الأطعمة التي تمنع نمو الخلايا السرطانية.

يحتوي المشمش على فيتامين B١٧ والمعروف بقدرته على مقاومة ومنع السرطان.

الألياف الموجودة في الفاصوليا الخضراء تساعد على مكافحة السرطان.

يحتوي القرنبيط على مادة السولفورافان المانعة لحدوث السرطان.

يحتوي البصل على مركبات كيميائية طبيعية تمنع نمو الخلايا السرطانية في أجزاء معينة من الجسم، كالرئتين، الثدي، المريء والقولون.

تحتوي على كميات كبيرة من المواد المضادة للأكسدة والتي تساعد في علاج سرطان المبيض.

يحتوي الكرفس على مواد كيميائية نباتية طبيعية تساعد في مكافحة السرطان.

خصائصه المضادة للجراثيم والالتهابات، تمنح الثوم القدرة على منع تكون الخلايا السرطانية.

لأنه غني بالألياف ومضادات الأكسدة، يساعد الخيار في علاج سرطان القولون. ■

فيتنام تضبط أكثر من طن من العاج خلال أسبوع

■ هانوي . العمانية: ذكرت السلطات الفيتنامية اليوم أن مسؤولي الجمارك في مدينة هو شي مينه ضبطوا ٥٢٩ كيلوجراما من العاج كان مخبأ داخل ثلاث كتل أخشاب مجوفة قادمة من نيجيريا، لترتفع بذلك كمية العاج المضبوط هذا الأسبوع في فيتنام إلى أكثر من طن.

وصرح مسؤول بإدارة الجمارك في مدينة هو شي مينه ويدعى فام كوانج نام بأن المسؤولين تلقوا بلاغا من «مصادر دولية» بشأن كمية العاج التي تم ضبطها.وقال نام: «لقد اكتشفنا أن هناك مهربا يقوم بتجميع العاج من أفريقيا» مضيفا: «إنهم يستخدمون نفس الخدع في إخفاء العاج».ووضح نام أن المهربين يقومون بإخفاء العاج داخل كتل الخشب المجوفة، ولكن استخدام أجهزة الكشف بأجهزة الأشعة السينية لفحص كتل الأخشاب أثبت فعالية في ضبط عمليات التهريب.

ويباع العاج في فيتنام بأسعار تتراوح ما بين ٧٧٠ إلى ١٢٠٠ دولار للكيلوجرام الواحد، وعادة ما تستخدم البلاد كنقطة لعبور العاج الافريقي في طريقه إلى الصين. ■

■ شهدت البطولة المحلية للخيول العربية الأصيلة في مدينة أريحا بالضفة الغربية منافسات حامية ، ويظهر في الصورة فلسطيني يستعرض مهارات حصانه خلال البطولة رويترز

ممارسة الرياضة تخفض خطر الإصابة بالزهايمر

■ لندن . وكالات: كشفت دراسة حديثة أهمية ممارسة الرياضة ٤ مرات فى الأسبوع، حيث إنها تقلل بشكل كبير خطر الإصابة بمرض ألزهايمر عن طريق إعادة تشغيل كل المناطق فى الدماغ.نقل الموقع البريطانى «ديلى ميل» هذه الدراسة، التى قام بها مجموعة من الباحثين فى مدرسة الطب «ويك فوريست»، واكتشفوا أن ممارسة التمارين الرياضية ٤ مرات فى الأسبوع يقلل من مشاكل الدماغ مما يؤدى إلى مرض ألزهايمر.استخدم الباحثون تقنية التصوير بالرنين المغناطيسى الجديدة، فى دراستهم على البالغين الذين يعانون من الضعف الإدراكى المعتدل، حيث وجدوا أن الذى يمارس الرياضة أربع مرات فى الأسبوع فترة ستة حدث زيادة فى حجم المخ وهو ما يقلل من فرص الإصابة بألزهايمر.قدمت الدراسة أمس فى الاجتماع السنوى لجمعية الطب الإشعاعى فى أمريكا الشمالية (RSNA). ■

أقراص الهلوسة تهدئ آلام مرضى السرطان

■ واشنطن . وكالات: أظهرت دراستان سريريتان حديثتان أن جرعة واحدة من مادة مهلوسة موجودة في أنواع من الفطر المخدر تعالج القلق والإجهاد العقلي لدى مرضى السرطان عندما يترافق هذا العلاج مع الدعم النفسي.وكتب الباحثون الذين نشرت نتائج دراستهم في مجلة «جورنال اوف سايكوفارماكولوجي» الأميركية أن هذه المقاربة «تقلص بطريقة لافتة القلق الذهني والحزن لدى الأشخاص المصابين بالسرطان، وذلك على مدى أشهر».وأشارت الدراسة الأولى التي أجريت في مركز لانغون الطبي التابع لجامعة نيويورك إلى أن جرعة واحدة من مهلوس بسلوسيبين الذي يتطلب الحصول عليه حيازة إذن من السلطات الفدرالية نظرا الى كونه من المواد الممنوعة، أدت الى معالجة سريعة للقلق لدى ٨٠٪ من المشاركين الـ٢٩ في الدراسة على مدى أكثر من ستة أشهر، وهو تقدير يستند إلى معايير سريرية عن القلق والاكتئاب. ■

طبعت بمطابع الوطن العمانية

Printed at AL WATAN AL OMANEYA Printing Press