الوطن الاقتصادي
BUSINESS

economy@alwatan.com.om ١٢ صفحة

الاثنين ٧ من صفر ١٤٣٨ هـ. الموافق ٧ من نوفمبر ٢٠١٦م . العدد: (١٢١٣٦) . السنة الـ ٤٦

MONDAY 7 November 2016 - NO: (12136) - VOL46

فيما انخفضت مبيعات الوقود الممتاز بـ٢٣٪

٢٤١٪ ارتفاعا بمبيعات وقود السيارات العادي بنهاية سبتمبر الماضي

كتب . سامح أمين:

■ ارتفعت مبيعات وقود السيارات العادي (٩٠) بالسلطنة، وذلك قبل تغيير مسماه إلى (٩١) بداية من نوفمبر الجاري، لتصل بنهاية سبتمبر الماضي إلى ٤ ملايين و١٣٠ ألف برميل مقابل مليون و٢١١ ألف برميل خلال نفس الفترة من العام الماضي وبنسبة ارتفاع بلغت ٢٤١٪، وفي المقابل انخفضت مبيعات وقود السيارات ممتاز (٩٥) بنسبة ٢٣٪ لتصل إلى ١٣ مليونا و٤٠٣ آلاف برميل مقارنة مع ١٧ مليونا و٤٠٢ ألف برميل خلال نفس الفترة من العام الماضي.

وأوضحت الإحصاءات الأولية الصادرة عن المركز الوطني للإحصاء والمعلومات أن انتاج وقود السيارات العادي ارتفع بنهاية سبتمبر الماضي بنسبة ٢٢٤٪ ليصل إلى ٥ ملايين و٢٩٢ ألف برميل مقارنة مع مليون و٦٣١ ألف برميل خلال نفس الفترة من العام الماضي، فيما انخفض انتاج وقود السيارات ممتاز بنسبة ٢٣٪ ليصل إلى ١٣ مليونا و١١٤ ألف برميل مقارنة مع ١٧ مليونا و٤٠ ألف برميل خلال نفس الفترة من العام الماضي.

وارتفع انتاج زيت الغاز (الديزل) بنسبة ١ بالمائة ليصل إلى ١٦ مليونا و٣٥٦ ألف برميل مقارنة مع ١٦ مليونا و٢٥٢ ألف برميل خلال نفس الفترة من العام الماضي، فيما انخفضت مبيعاته بنسبة ٧٪ لتصل إلى ١٣ مليونا و٢٠٦ آلاف برميل.

وأشارت الاحصائية إلى ارتفاع انتاج وقود الطائرات بنسبة ٣٪ ليصل إلى ٣ ملايين و٨٢٨ ألف برميل، كما ارتفعت مبيعاته بنسبة ١٧٪ لتصل إلى ٣ ملايين و٣٦٧ ألف برميل، وفيما يتعلق بالبتروكيماويات فقد ارتفع انتاج البنزين بنسبة ٣٧٪ ليصل إلى ١٥٦ ألف طن متري وبلغت صادراته ١٥٠ ألف طن متري بارتفاع نسبته ٣٤٪.. فيما انخفض انتاج البولي بروبلين بنسبة ٢٣٪ ليصل إلى ٩٨ ألف طن متري. ■

■ ارتفاع مبيعات وقود السيارات العادي (٩٠) بالسلطنة قبل تغيير مسماه إلى (٩١) .

من أرشيف الوطن

«عُمان للحوض الجاف» تبدأ بتحويل السفينة «أولمبيك تارجت» إلى ناقلة نفط خام فقط

■ الدقم . العمانية: بدأت شركة عُمان للحوض الجاف بتحويل السفينة أولمبيك تارجت من ناقلة حديد ونفط خام الى ناقلة نفط خام فقط ضمن صفقتها مع الشركة اليونانية سبرينغفيلد للملاحة البحرية حيث تأتي في أعقاب صفقة مماثلة أكملها الحوض الجاف بنجاح في تحويل أربع سفن من نفس الشركة (أولمبيك لاك وأولبيك ليون وأولمبيك ليبورد وأولمبيك تروفي).

وبدء العمل في هذا المشروع بمشاركة أكثر من ٣٠٠ عامل وباستخدام أكثر من ٢٢٠٠ طن من الحديد وتستغرق عملية التحويل إضافة الى صناعة الهياكل الحديدة والتي أنتهت مؤخرا مدة ٨٠يوماً. وصرح الدكتور أحمد العبري نائب الرئيس التنفيذي للعمليات بشركة عمان للحوض الجاف أنه سيتم إجراء أعمال التحويل والصيانة المتكاملة والتي تتضمن الطلاء وتجديد بعض القطع الاستهلاكية وإصلاحها إضافة إلى القيام بأعمال تقنية مختلفة يديرها فريق عمل متكامل مهيأ من فنيين ومهندسين ومختصين يعملون وفق بيئة تتحقق فيها أعلى معايير الجودة، وهذا يعكس نجاحنا بشكل لافت وثقة العميل بالكوادر المتميزة والمهارات والبنى الأساسية التي تمتلكها شركة عمان للحوض الجاف. الجدير بالذكر بأن شركة عُمان للحوض الجاف أستقبلت أكثر من ٤٣٠ سفينة الى الآن حسب أحصائيات شهر اكتوبر ٢٠١٦ من مختلف الأحجام من ناقلات النفط الخام العملاقة وسفن الحاويات وناقلات الغاز الطبيعي المسال وغاز النفط المسال وناقلات المواد الكيميائية وسفن نقل المركبات، وذلك منذ تدشين الحوض الجاف في عام ٢٠١٢م. ■

■ السفينة أولمبيك تارجت

«العمانية»

مؤشر سوق مسقط يرتفع لمستوى ٥٤٦٤ نقطة

■ ارتفع مؤشر سوق مسقط للأوراق المالية أمس وفي أولى جلسات الأسبوع إلى مستوى ٥٤٦٤ نقطة مقارنة مع مستوى ٥٤٦٢ نقطة في آخر جلسات الأسبوع الماضي وهو ما يعادل نقطتين وبنسبة ٠,٠٥ بالمائة مدعوما بالأداء الجيد لمعظم القطاعات الرئيسية، وارتفع مؤشر القطاع المالي بنسبة ٠,٣٥ بالمائة ليغلق عند مستوى ٧٠٨٠ نقطة، تلاه مؤشر قطاع الصناعة الذي صعد بنسبة ٠,٠٢١ بالمائة ليغلق عند مستوى ٧١٢١ نقطة، فيما تراجع مؤشر قطاع الخدمات بنسبة ٠,٢٧ بالمائة ليغلق عند مستوى ٣٠١٥ نقطة، وارتفع مؤشر السوق الشرعي بنسبة ٠,١٤ بالمائة ليغلق عند مستوى ٨٤١ نقطة. وشهدت جلسة أمس التداول على أكثر من ٧ ملايين سهم بالإضافة إلى ٤٠١ صفقة بقيمة إجمالية بلغت ١,١ مليون ريال عماني. ■

■ تفاصيل.....ص٨

١٥ الجاري .. طرح وثيقة الحصول على مشغل ثالث لخدمات الاتصالات العامة المتنقلة

مسقط . الوطن:

■ تعلن هيئة تنظيم الاتصالات في ١٥ من شهر نوفمبر الجاري تفاصيل عملية الحصول على وثيقة مذكرة المعلومات استعداد لبدء مراحل عملية منح ترخيص لمشغل ثالث لتقديم خدمات الاتصالات العامة المتنقلة في السلطنة.

وقالت الهيئة في بيان لها أمس إن تعزيز المنافسة في سوق خدمات الاتصالات المتنقلة سيعود بفوائد عديدة على المنتفعين وعلى اقتصاد السلطنة بوجه عام ، تحقيقاً لمقتضيات السياسة العامة المرسومة من قبل الحكومة واتساقاً مع جهود الهيئة الرامية لتسهيل الدخول إلى سوق الاتصالات وفقا لأحكام قانون تنظيم الاتصالات .

ومن المتوقع أن يساعد حيز الترددات الراديوية التي سيتم طرحها في إتاحة العديد من خدمات الاتصالات المتنقلة ، لا سيما خدمة النطاق العريض المتنقل . ■

■ تمثل مواسم الصيد في السلطنة أهمية اقتصادية واجتماعية وثقافية يصاحبها حركة تجارية نشطة وخلال العام الجاري ٢٠١٦م وفي شهري مارس وأبريل الماضيين كان موسم صيد ثروة الشارخة وفي شهر أغسطس الماضي بدأ ثاني مواسم الصيد وهو موسم صيد ثروة الحبار والذي سوف يستمر إلى نهاية شهر مارس من العام القادم ٢٠١٧م وفي شهر سبتمبر الماضي بدأ موسم صيد ثروة الروبيان وفي مطلع شهر ديسمبر القادم سيبدأ موسم صيد ثروة الصفيلح. ■ تفاصيل ص٦

من أرشيف الوطن

الصين تطلق صندوقا للاستثمار في شرق ووسط أوروبا بـ ١٠ مليارات يورو

■ بكين . رويترز : قال البنك الصناعي والتجاري الصيني في بيان صدر أمس إنه أسس صندوق استثمار رأسماله عشرة مليارات يورو (١١,١٥ مليار دولار) لتمويل مشروعات في وسط وشرق أوروبا. وتدبر شركة سينو-سي.إيه.إيه فايننشال هولدينجز التي أسسها البنك في وقت سابق من هذا العام صندوق الصين-وسط وشرق أوروبا. ودشن رئيس الوزراء لي كه تشيانغ الشركة رسميا خلال زيارة لريجا أمس الأول. وقال البنك إن الصندوق يهدف لجمع ٥٠ مليار يورو لتمويل مشروعات في قطاعات من بينها البنية التحتية والتكنولوجيا المتقدمة والسلع الاستهلاكية.وتابع البيان أن الصندوق يستهدف وسط وشرق أوروبا لكن يمكن أن يتوسع في مناطق أخرى في أوروبا وغيرها.■

إثراء تنظم حلقة عمل للمصدرين العمانيين بالتعاون مع مركز التجارة الدولية

مسقط . الوطن:

■ تنظم الهيئة العامة لترويج الاستثمار وتنمية الصادرات (إثراء) بالتعاون مع مركز التجارة الدولية (ITC) وللمرة الثانية على التوالي حلقة عمل بعنوان «أدوات مركز التجارة الدولية في تحليل أسواق التصدير المحتملة» وذلك في إطار التزامها بدعم ومساندة المصدرين العمانيين، وتعزيز معرفتهم بالأسواق والمنتجات الدولية، ويأتي تنظيم هذه الحلقة خلال الفترة من ٧ - ٨ نوفمبر الجاري في كلية ولجات بمسقط، وخلال الفترة من ٩ - ١٠ نوفمبر في جامعة صحار بولاية صحار.

وتناقش حلقة العمل، التي يقدمها فريق من مركز التجارة الدولية، أدوات التحليل المعلوماتية المستخدمة لدى المركز لتحليل الأسواق العالمية، وكيفية قراءتها وتحليلها والاستفادة المباشرة منها، كما تتضمن التعريف بأهم الممارسات التجارية وأبرز المهارات اللازمة لدخول الأسواق والمنافسة عالميا، بالإضافة إلى مناقشة مجالات تطوير المنتجات لرفع تنافسيتها، من خلال الإلمام بأفضل الممارسات التجارية في التجارة الخارجية.

وحول أهمية الحلقة قالت نسيمة بنت يحيى البلوشية، المديرة العامة لتنمية الصادرات: «هناك الكثير من الأمور يجب أخذها بعين الاعتبار قبل دخول الأسواق الجديدة، وهذا يتطلب الإعداد الجيد للمصدرين عبر تعزيز معرفتهم بهذه الأسواق وبأدوات تحليلها، ومركز التجارة الدولية هي المنظمة المعنية بتعزيز هذه المعرفة وبدعم ومساعدة المصدرين بوجه عام، ونحن سعداء بمشاركتهم تنظيم هذه الحلقة التي نأمل أن تساهم في تطوير القدرات التصديرية للمصدر العماني وفي نجاح وتنمية أعماله على الصعيدين المحلي والعالمي».

يذكر أن الحلقة سوف تستقطب ٦٠ مشاركا يمثلون شركات عمانية مصدرة وشركات راغبة في التصدير في مختلف القطاعات في كل من مسقط وصحار، كما سيتناول التحليل دراسة الإحصاءات المتعلقة بالصادرات والواردات وشروط النفاذ إلى الأسواق الدولية في أكثر من ٢٢٠ بلدا وإقليما وبتحديد نحو ٥٣٠٠ منتج متداول.■

أكثر من ٥٦٠,٤ مليون ريال عماني فائضا بالميزان التجاري للسلطنة بنهاية مايو ٢٠١٦

■ إجمالي قيمة الصادرات السلعية للسلطنة بنهاية مايو ٢٠١٦م بلغت ٤ مليارات و٢٣ مليونا و٩٠٠ ألف ريال عماني

«من ارشيف الوطن»

مسقط. «الوطن»:

■■ سجل الميزان التجاري للسلطنة فائضا بنهاية مايو ٢٠١٦ بأكثر من ٥٦٠,٤ مليون ريال عماني وفق ما أشارت الإحصائيات الأولية الصادرة عن المركز الوطني للإحصاء والمعلومات.

وبلغ إجمالي قيمة الصادرات السلعية للسلطنة بنهاية مايو ٢٠١٦م ما قيمته ٤ مليارات و٢٣ مليونا و٩٠٠ ألف ريال عماني. بانخفاض نسبته ٢٨,٤٪ مقارنة مع نفس الفترة من العام ٢٠١٥م حيث بلغ إجمالي الصادرات السلعية للسلطنة وقتها ٥ مليارات و٦٢٢ مليونا و٧٠٠ ألف ريال عماني.

كما سجلت الواردات السلعية انخفاضا نسبته ٢٣,٤٪ لتبلغ بنهاية مايو ٢٠١٦ ما قيمته ٣ مليارات و٤٦٣ مليونا و٥٠٠ ألف ريال عماني مقارنة مع نفس الفترة من العام ٢٠١٥م حيث سجلت ٤ مليارات و٥٢٢ مليونا و٩٠٠ ألف ريال عماني. ■■

■ وبلغت قيمة صادرات السلطنة من النفط والغاز مليارين و١٤٦ مليون ريال عماني بانخفاض نسبته ٣٧,٥٪ عن نفس الفترة من العام ٢٠١٥م والذي سجلت فيه ٣ مليارات و٤٣٠ مليونا و٩٠٠ ألف ريال عماني.

ومن ضمن صادرات النفط والغاز بلغت قيمة صادرات السلطنة من النفط الخام مليار و٧٩٦ مليونا و٤٠٠ ألف ريال عماني فيما بلغت قيمة صادرات النفط المصفى ٤٨ مليونا و١٠٠ ألف ريال عماني في حين بلغت قيمة صادرات السلطنة من الغاز الطبيعي المسال ٣٠١ مليون و٤٠٠ ألف ريال عماني.

وأوضحت الاحصائيات أن الصادرات السلعية غير النفطية انخفضت بنسبة ٢٤,٩٪ لتبلغ ٩٨٥ مليونا و٣٠٠ ألف ريال عماني مقارنة مع نفس الفترة عام ٢٠١٥ والذي بلغت قيمتها فيها مليار و٣١٢ مليونا و٣٠٠ ألف ريال عماني.

وحازت المنتجات المعدنية على القيمة الأكبر من الصادرات السلعية غير النفطية رغم انخفاضها بنسبة ١٢,٧٪ لتبلغ حتى مايو ٢٠١٦ ما قيمته ٢٤١ مليونا و٤٠٠ ألف ريال عماني مقارنة مع ٢٧٦ مليونا و٥٠٠ ألف ريال عماني حققتها خلال نفس الفترة من العام ٢٠١٥م.

وسجلت منتجات البلاستيك والمطاط أكبر نسبة انخفاض في الصادرات السلعية غير النفطية للسلطنة لتبلغ ٥٢ مليونا و١٠٠ ألف ريال عماني بانخفاض نسبته ٥٠٪ عن نفس الفترة من العام ٢٠١٥ والذي بلغت فيها ١٠٤ ملايين و١٠٠ ألف ريال عماني.

من ناحية أخرى ارتفعت قيمة عمليات إعادة التصدير من السلطنة بـ١,٥٪ لتسجل حتى نهاية مايو ٢٠١٦ ماقيمته ٨٩٢ مليونا و٦٠٠ ألف ريال عماني مقارنة بـ٨٧٩ مليونا و٦٠٠ ألف ريال عماني خلال نفس الفترة من العام ٢٠١٥م.

وانخفضت عمليات إعادة التصدير في معدات النقل بنسبة ٣٠,٨٪ لتبلغ ٤٥٨ مليونا و٢٠٠ ألف ريال عماني مقارنة مع ٦٦١ مليونا و٨٠٠ ألف ريال عماني خلال نفس الفترة من ٢٠١٥م.

وبالمقابل ارتفعت قيمة إعادة التصدير للمنتجات المعدنية بنسبة ٤٦٣٪ لتبلغ ٢٨٢ مليونا و٤٠٠ ألف ريال عماني مقارنة مع ٥٠ مليونا و٢٠٠ ألف ريال عماني خلال الفترة حتى نهاية مايو ٢٠١٥م.

وسجلت عمليات اعادة تصدير المنتجات الأخرى ما قيمته ١٥٢ مليون ريال عماني بانخفاض قدره ٩,٢٪ عن نفس الفترة من العام ٢٠١٥ والتي بلغت خلالها ١٦٧ مليونا و٥٠٠ ألف ريال عماني.

وفي ما يخص الواردات السلعية للسلطنة فقد سجلت المنتجات المعدنية أعلى ارتفاع بلغت نسبته ٦,٩٪ لتبلغ بنهاية مايو ٢٠١٦ ما قيمته ٥٨٤ مليونا و٢٠٠ ألف ريال عماني مقارنة بـ٥٤٦ مليونا و٧٠٠ ألف ريال عماني في نفس الفترة من العام ٢٠١٥م.

وسجلت قيمة واردات السلطنة في معدات النقل ٣٧٢ مليونا و٨٠٠ ألف ريال عماني وبانخفاض قدره ٥٦,٢٪ عن نفس الفترة من العام ٢٠١٥ الذي بلغت فيها ٨٥٠ مليونا و٤٠٠ ألف ريال عماني.وبلغت قيمة واردات السلطنة من الآلات والأجهزة والمعدات الكهربائية وأجزائها ٦٦٠ مليونا و٧٠٠ ألف ريال عماني بانخفاض نسبته ٢٢,٢٪ عن نهاية مايو ٢٠١٥ حيث بلغت القيمة خلال تلك الفترة ٨٤٨ مليونا و٨٠٠ ألف ريال عماني.

وبلغت قيمة واردات السلطنة من المعادن العادية ومصنوعاتها ٤٥٥ مليونا و٣٠٠ ألف ريال عماني بانخفاض نسبته ١٥,٥٪ عن القيمة في ٢٠١٥ والتي بلغت ٥٣٩ مليون ريال عماني.

وانخفضت واردات السلطنة من الحيوانات الحية ومنتجاتها بنسبة ٧,١٪ لتبلغ ١٧٦ مليونا و٩٠٠ ألف ريال عماني فيما استقرت قيمة الواردات من منتجات صناعة الأغذية والمشروبات عند ١٩٠ مليونا و١٠٠ ألف ريال عماني.

وتصدرت دولة الإمارات العربية المتحدة عمليات التبادل التجاري في الصادرات غير النفطية واعادة التصدير والواردات.وبلغت صادرات السلطنة غير النفطية إلى الامارات حتى نهاية مايو ٢٠١٦ ما قيمته ٢٨٩ مليونا و٩٠٠ ألف ريال عماني بارتفاع نسبته ٦,٦٪ عن نفس الفترة من العام ٢٠١٥ والتي سجلت ٢٧١ مليونا و٩٠٠ ألف ريال عماني.

كما بلغت قيمة الصادرات العمانية غير النفطية إلى المملكة العربية السعودية ١٢٧ مليونا و٤٠٠ ألف ريال عماني تليها الهند بـ٩٨ مليونا و١٠٠ ألف ريال عماني ثم الصين بـ٨٣ مليونا و٢٠٠ ألف ريال عماني واليمن بـ٥٥ مليونا و٩٠٠ ألف ريال عماني.

كما بلغ نصيب دولة الامارات العربية المتحدة من عمليات اعادة التصدير ما قيمته ٢٢٣ مليونا و٧٠٠ ألف ريال عماني تليها العراق بـ١١٤ مليونا و٧٠٠ ألف ريال عماني.

وجاءت السعودية في المرتبة الثالثة في إعادة التصدير بما قيمته ٩٢ مليونا و٧٠٠ ألف ريال عماني تلتها الصين بـ٨٧ مليونا و٦٠٠ ألف ريال عماني وإيران بـ٥٢ مليونا و٥٠٠ ألف ريال عماني.كذلك جاءت دولة الامارات العربية المتحدة في صدارة الدول المصدرة للسلطنة حيث بلغت الواردات من الإمارات بنهاية مايو ٢٠١٦ ما قيمته مليار و٧٩٠ مليونا و٥٠٠ ألف ريال عماني.

وجاءت اليابان في المرتبة الثانية بـ٢٠٣ ملايين ريال عماني ثم إيران بـ١٦٧ مليونا و٢٠٠ ألف ريال عماني ثم الهند بـ١٦٢ مليونا و٩٠٠ ألف ريال عماني تلتها السعودية بـ١٥٨ مليونا و٨٠٠ ألف ريال عماني. ■

«العمانية لنقل الكهرباء» تستضيف لجنة دراسة أفضل الممارسات المهنية في مجال التشغيل والصيانة لدول الخليج

مسقط. «الوطن»:

■ استضافت الشركة العمانية لنقل الكهرباء مؤخرا لجنة دراسة أفضل الممارسات المهنية في مجال التشغيل والصيانة لدول مجلس التعاون الخليجي والتي عقدت اجتماعها في فندق جراند حياة مسقط.

وناقشت لجنة عدة محاور منها تخفيض تكاليف الصيانة على شبكات نقل الكهرباء بدول مجلس التعاون الخليجي، ومناقشة إمكانية وضع دليل إرشادي لأفضل الممارسات المهنية لصيانة عناصر شبكات نقل الكهرباء والمحولات الكهربائية والقواطع الكهربائية والكابلات والخطوط العلوية، كما تم مناقشة بحث التعاون بين الدول الأعضاء في مجال إدارة الموارد وقطع الغيار.

وحول هذا الاجتماع قال المهندس أحمد بن محمد الفارسي ممثل الشركة العمانية لنقل الكهرباء:» أن اللجنة استعرضت الاستراتيجية المتبعة لصيانة أصول شبكات نقل الكهرباء بدول مجلس التعاون الخليجي، وآلية تطبيق تبادل المعلومات والخبرات المتعلقة بأصول شبكات نقل الكهربائية، كما تم التطرق إلى أوجه التعاون المشترك بين الدول الأعضاء في الحالات الطارئة والإجراءات المتبعة».

تجدر الإشارة إلى أن هذه اللجنة تشكلت في مارس ٢٠١٥ بناءً على طلب هيئة الربط الكهربائي لدول مجلس التعاون لدول الخليج العربية وبمشاركة جميع دول أعضاء مجلس التعاون الخليجي. ■

■ الاجتماع استعرض الاستراتيجية المتبعة لصيانة أصول شبكات نقل الكهرباء بدول المجلس

«من المصدر»

بيع سيارات / معدات

تنوي شركة مقاولات رائدة في عُمان بيع سياراتها ومعداتها المستعملة على الحالة التي هي عليها.

توجد المواد المذكورة حاليًا في موقع الشركة في مخزن بركاء ويمكن معاينتها من قبل الجمهور خلال الفترة ٨ و ٩ و١٠ نوفمبر ٢٠١٦م بين الساعة ٨ صباحاً - ١٢ ظهراً و من ٢:٠٠ ظهراً-٤:٣٠ مساءً.

آخر موعد لتقديم العطاءات هو ١٠نوفمبر ٢٠١٦ عند ٥:٠٠ مساءً في مكتبنا بالخوض.

يمكن للراغبين الاتصال بالأرقام التالية
٢٤٥٢٥٣٤٥ / ٢٤٥٢٥٣٠٣ / ٢٤٥٢٥٢٩٦ (٩٦٨+)
س.ت رقم: ١٠١٥١٣٣

بنك عُمان العربي
مجموعة إدارة الإستثمار

أسعار الذهب
أوقية الذهب:
021.205 ريال عماني

أسعار الفضة
أوقية الفضة:
7.092 ريال عماني

أسعار النفط
نفط عمان 43.29 دولار
نفط مربان 45.32 دولار
النفط العربي الخفيف 47.12 دولار
النفط العربي الثقيل 44.28 دولار
نفط برنت 47.28 دولار

أسعار العملات

العملة	شراء	بيع
الريال السعودي	0.1023836	0.1026557
الريال القطري	0.1054568	0.1057489
الدرهم الاماراتي	0.1045467	0.1048247
الدينار الكويتي	0.0003374	0.0003384
الدينار البحريني	1.0184596	1.0211931

العملة	شراء	بيع
الدينار الاردني	0.5413025	0.5450942
الجنيه المصري	0.0432442	0.0433817
الريال اليمني	0.0015355	0.0015414
الدولار الاميركي	0.3840000	0.3850000
اليورو	0.4269312	0.4281200

العملة	شراء	بيع
الجنيه الاسترليني	0.4735104	0.4748205
الين الياباني	0.0037376	0.0037481
الدولار السنغافوري	0.2775569	0.2783401
الروبية الهندية	0.0057580	0.0057738
الروبية الباكستانية	0.0036378	0.0036999

٣٠١ ريال عماني الرسوم المستحقة لإصدار تراخيص استقدام ومزاولة العمل للقوى العاملة غير العمانية وتجديدها في القطاع الخاص

مسقط. «الوطن»:

أصدرت وزارة القوى العاملة قرارا بتعديل الرسوم المستحقة على إصدار تراخيص استقدام ومزاولة العمل لعامل غير عُماني، وتجديدها لمدة عامين حيث نص القرار على أن يكون رسم الترخيص باستقدام ومزاولة العمل وتسجيل بيانات العامل في الأعمال التجارية ٣٠١ ريال عماني والذي يعمل به اعتبارا من اليوم التالي من تاريخ نشره في الجريدة الرسمية.

■ كما نص القرار على أن يكون رسم التراخيص باستقدام ومزاولة العمل وتسجيل بيانات العامل وتجديده بالنسبة للأعمال الخاصة من فئة المستخدمين في المنازل ومن في حكمهم ١٤١ ريالا عمانيا من عامل واحد وحتى العامل الثالث على أن يكون رسم التراخيص باستقدام ومزاولة العمل وتسجيل بيانات العامل وتجديده من هذه الفئة من العامل الرابع ٢٤١ ريالا عمانيا، أما بالنسبة لفئة المزارعين الخاصين ومربي الأبل يكون رسم التراخيص باستقدام ومزاولة العمل وتسجيل بيانات العامل وتجديده ٢٠١ ريال عماني من العامل الأول وحتى العامل الثالث على أن يكون رسم التراخيص باستقدام ومزاولة العمل وتسجيل بيانات العامل وتجديدها من هذه الفئة من العامل الرابع ٣٠١ ريال عماني كما نص القرار كذلك أن يكون رسم تغيير بيانات العامل ٥ ريالات عمانية ورسم نقل خدمات عامل إلى صاحب عمل آخر ٥ ريالات عمانية.

ونص القرار على إصدار تراخيص مؤقتة لاستقدام ومزاولة العمل لعامل غير عُماني، وتحدَّد الرسوم المستحقة في هذه الحالة بـ:(٦٠) ستين ريالاً عُمانيًّا لمدة (٤) أربعة أشهر.و(٩٠) تسعين ريالاً عُمانيًّا لمدة (٦) ستة أشهر.و(١٣٥) مائة وخمسة وثلاثين ريالا عُمانيًّا لمدة (٩) تسعة أشهر.

كما تضمن القرار بأن الرسوم غير قابلة للاسترداد، وإجازة استرداد كامل الرسم نظير إصدار ترخيص استقدام ومزاولة العمل للعاملين بالمنازل، ومن في حكمهم في حال وفاة صاحب العمل وعدم استفادته من الترخيص.

وتفرض على صاحب العمل بالإضافة إلى قيمة الرسم المستحق غرامة تأخير قدرها (١٠) عشرة ريالات عُمانية عن كل شهر تأخير عن تجديد ترخيص مزاولة العمل وتسجيل بيانات العامل ، وتُحسَب مدة التأخير اعتبارًا من تاريخ وصول العامل، أو من تاريخ التجديد، بحسب الأحوال وتتعدَّد الغرامة بتعدُّد العمال الذين وقعت المخالفة بالنسبة إليهم.

كما يجوز الإعفاء من غرامات التأخير في حالات وفاة صاحب العمل، وإلى حين إتمام إجراءات نقل خدمات عماله إلى الغير، أو إلى حين إنهاء خدماتهم ومغادرتهم البلاد، شريطة ألا تزيد مدة الإعفاء على سنة واحدة من تاريخ وفاة صاحب العمل.كذلك إذا تبيَّن من الفحص الطبي للعامل المستقدم للبلاد أنه مريض، وتطلّب علاجه فترة تزيد على (٣٠) ثلاثين يومًا، شريطة تقديم

ما يثبت ذلك من وزارة الصحة.وصدور حكم واجب النفاذ بإشهار إفلاس المنشأة وحجز جواز سفر العامل لدى أي دائرة حكومية لأيِّ سبب من الأسباب خلال فترة إدخال بيانات العامل لدى الوزارة لأول مرة، أو فقد جواز سفره خلال (٣٠) ثلاثين يومًا الأولى من تاريخ وصوله إلى السلطنة.

كما يجوز الإعفاء من غرامات التأخير في حالة الوقف الإداري لتجديد تراخيص العمل من وزارة القوى العاملة أسباب عدم سداد رسوم تراخيص العمل لسبب خارج عن إرادة صاحب العمل و عدم تقديم خطة التعمين، أو عدم تحقيق نسب التعمين المحددة.وعدم قيام صاحب العمل بإنهاء إجراءات ترحيل عماله في الحالات المنصوص عليها في قانون العمل وترك العامل لعمله، شريطة إبلاغ وزارة القوى العاملة.وسجن العامل تنفيذًا لحكم صادر ضده، على أن يقتصر الإعفاء من الغرامة عن المدة التي يكون فيها العامل مسجونًا.

كما نص القرار بإصدار ترخيص جديد عن كل عامل غير عُماني دون تحصيل الرسوم المنصوص عليها ، بناءً على طلب صاحب العمل ، وذلك في حالات عدم اجتياز العامل للفحص الطبي بعد وصوله السلطنة.وعدم موافقة شرطة عُمان السلطانية على دمغ الإقامة لأيِّ سبب

من الأسباب وإعادة العامل إلى بلده خلال فترة الاختبار بالنسبة لعمال المنازل، ومن في حكمهم.وفي جميع الأحوال يدمغ الترخيص الجديد بختم يفيد إصداره دون مقابل، ويقتصر استخدام هذا الختم على مدير الدائرة المخوَّل بالتوقيع على التراخيص، ويتم تحصيل رسم قدره (١) ريال واحد عن كل عامل.

كما نص القرار على إعفاء ذوي الإعاقة، وكبار السن، ومن في حكمهم، من سداد الرسوم المستحقة وفقًا للضوابط التي يعتمدها الوزير، كما يُعفَى أصحاب العمل من رسم تسجيل بيانات العامل المنصوص عليه هذا القرار عند دخول العامل السجن، وحتى خروجه منه. ■

لا تعديل على الرسوم المستحقة على عمال المنازل والمزارعين ومربي الأبل حتى العامل الثالث

إعفاء ذوي الإعاقة وكبار السن من سداد الرسوم وفق الضوابط المحددة لذلك

مقابلات توظيف لـ ٦١ باحثا عن عمل بالبريمي

■ أحد الباحثين عن العمل خلال إجرائه المقابلة. «من المصدر»

■ أجرت وزارة القوى العاملة ممثلة بدائرة عمل البريمي مقابلات التوظيف لـ ٦١ مواطنا ومواطنة والذين تقدَّموا للتنافس على ٢١ فرصة وظيفية بشركة بن كرم الحديثة للاستثمار وشركة مرجان بدية المتحدة وشركة مفروشات بن كرم ، وذلك في إطار التعاون والتنسيق بين دائرة القوى العاملة بمحافظة البريمي ومختلف شركات ومؤسسات القطاع الخاص من أجل إيجاد فرص وظيفية للباحثين عن عمل في مختلف التخصصات.

حضر المقابلة فريق التشغيل بدائرة القوى العاملة بمحافظة البريمي، بالإضافة إلى اللجنة المكلفة من قبل الشركات لمقابلة المتقدمين للوظائف، حيث تتم المقابلات بكل شفافية ويستمع المواطن والمواطنة لفرص العمل المقدمة من قبل الشركة والمميزات والرواتب التي تقدمها وفي حالة اقتناعه بالفرصة المعروضة عليه يتم تعيينه في الشركة ومن ثم يقوم فريق آخر بمتابعة توقيع المواطن لعقده مع الشركة، فيما يقوم فريق آخر بمتابعة أوضاع العاملين في الشركات بعد تعيينهم ومدى التزام هذه الشركات بالشروط التي تمّ الاتفاق عليها ومدى التزامهم بعقود التعيين وبقانون العمل العماني. ■

شركة تأجير للتمويل
Taageer Finance Co.S.A.O.G
احصل على الموافقة في يوم واحد
أجعل أحلامك تصبح حقيقة معنا
✓ معاملات سهلة وبسيطة
✓ خيارات دفع مرنة
للمزيد من المعلومات الرجاء الاتصال على:
المكتب الرئيسي: ٢٤٨٣٩٨٦٧ / ٩٤٠٣٧٨٢٧ | مجمع حطاط: ٩٧٣٠٩٥٠١ / ٢٤٥٦٤٥١٢
بركاء: ٢٦٨٨٢٧٨٨ / ٩٩٦٦٦٦٨٥ | صحار: ٢٦٨٤٥٩٣٩ / ٩٦٠٩٦١٧٣ | نزوى: ٢٥٤١٤٤٢٠ / ٩٥١٥٤٤٧٥
Al Hai

موردو المعدات لمحلات السوبر ماركت
المطابخ المطاعم والمخابز
الشارقة، دبي، أبوظبي ، صحار، بركاء، صلالة
مجموعة التمام
عمان . صحار . هاتف: ٢٦٧٥٥٥٥٤ ٩٦٨+ ، ٩٧٥١١١١٤ ٩٦٨+ ، ٩٧٥١١٨٨٨ ٩٦٨+ ، ٩٧٥١١٩٩٩
عمان . بركاء فرع: ٢٦٨٨٤٥٩٢ ٩٦٨+ ، ٢٦٨٨٤٥٩٣ ، متحرك: ٩٧٥١١١١٠ ، ٩٧٥١١١١٣ ، ٩٣٢٢٣٧٩٨
عمان. صلالة. هاتف: ٢٣١٣٠٢٥٥-٩٦٨+ ، متحرك: ٩٣٣٠٢٣٨١ ٩٦٨+
المكتب الرئيسي الشارقة. أ.ع.م - هاتف: ٥٤٣٠٠٤١ ٦ ٩٧١+ ، فاكس: ٥٤٣٠٠٦٥ ٦ ٩٧١+
فرع الشارقة - هاتف: ٥٤٢٤٨٨٣ ٦ ٩٧١+ ، فرع ابوظبي - هاتف: ٥٥٠٢٢٦٣ ٢ ٩٧١+
Email : tamamtec@emirates.net.ae
Web : www.tamamtec.com
C.R: 1098642

سلطنة عُمان
وزارة القوى العاملة

إعلان

تعلن لجنة المناقصات الداخلية بوزارة القوى العاملة عن طرح المناقصات التالية :

رقم المناقصة	اسم المناقصة	المنشآت التي يحق لها بالاشتراك والمسجلة لدى مجلس المناقصات	آخر موعد لشراء الإلكتروني	آخر موعد لتقديم العطاءات	ثمن النسخة
٢٠١٦/١٦	توفير فريق الصيانة لأجهزة التبريد والتكييف بالكلية التقنية العليا بمسقط	الدرجة الممتازة	الاثنين ٢٠١٦/١١/٢١م	الاثنين ٢٨ / ١١ / ٢٠١٦م الساعة العاشرة صباحا	١٠٠ ريال
٢٠١٦/١٧	توفير فريق خدمات البستنة بالكلية التقنية بنزوى	الدرجة الأولى		الأحد ٢٧ / ١١ / ٢٠١٦م الساعة العاشرة صباحا	٢٥ ريالا
٢٠١٦/١٨	توفير فريق خدمات البستنة بالكلية التقنية بإبراء			الاثنين ٢٨ / ١١ / ٢٠١٦م الساعة العاشرة صباحا	٢٥ ريالا
٢٠١٦/١٩	توفير خدمات النظافة بمركز التدريب المهني بالسيب				٢٥ ريالا

- يمكن للمنشآت المتخصصة الحصول على وثائق المناقصة الكترونيا عن طريق الرابط أدناه ابتداء من يوم الاثنين الموافق ٢٠١٦/١١/٧م الساعة السابعة والنصف صباحا https://etendering.tenderboard.gov.om/
- يتم تقديم العطاءات الكترونيا مع نسخة من الضمان البنكي ، على أن يسلم أصل الضمان البنكي بأمانة سر لجنة المناقصات الداخلية بالطابق الأرضي بمبنى الوزارة بمرتفعات المطار قبل آخر موعد لتقديم العطاءات .
- يتم فتح مظاريف المناقصات في تمام الساعة الحادية عشرة صباحا من ذات اليوم .

(الوزارة غير مقيدة بقبول أقل أو أي عطاء آخر)

نعمل
#إعلانات_القوى_العاملة
www.manpower.gov.om
@ manpowergov @ MANPOWERGOV

هل ترغب في قوة حقيقية ؟
احصل على مكيف
أوكس
مع كومبريسور
كبير
يعمل حتى درجة حرارة تصل إلى ٥٥ درجة سيليزية تبريد موحد مع توزيع أربع جهات. تكنولوجيا جولدن -فن المقاومة للتآكل. مع ك ك ريسيبركتيج كومبريسور . تصميم أنيق
أداء فاخر بمختلف أنواع الطقس
MACE
مسقط للتكييف و الإلكترونيات ش.م.م
ت: ٢٤٧٩٣٨٥٧/ ٢٤٧٩١٦٥٩، تحويله: ٥٥٥، فاكس: ٢٤٧٩١٤٢٧
البريد الالكتروني: sasi@mace.com.co. نقال: ٩٩٧٠٨٦٨٧
C.R. No.: 1019029

تجربة التبريد الحديث
New Cooling Experience 55°c
هيتاشي
Nano Titanium
فلتر تنقية الهواء باستخدام تقنية نانو تيتانيوم
RAS-S18CPA (G) RAS-S24CPA (G) RAS-S30CPA (G)
صنع في ماليزيا
Intelligent Fuzzy Logic
المروحة الأنبوبية المضادة للبكتريا
مكثف بزعانف خضراء/هدوء تام
معرض صلالة 23297069 السيب 24422797
العربي القرم 24568806
متوفر ايضا لدى المجمعات التجارية الكبرى والمحلات الالكترونية للتجزئة
للاستفسار رجاء الأتصال على: أحمد 94108890
Genetco
C.R. No. 1009680

السلطنة في المرتبة الـ ٨ ضمن أفضل ١٠ وجهات سفر على مستوى العالم في ٢٠١٧

مسقط. «الوطن»:

■ صنفت مجلة لونلي بلانيت التي تعد أكبر مرجع ودليل سفر حول العالم، السلطنة في المرتبة الثامنة ضمن أفضل الدول التي تتوجب زيارتها خلال العام ٢٠١٧. حيث تعد السلطنة هي الدولة الوحيدة من بين دول مجلس التعاون الخليجي والدول العربية والشرق الأوسط التي تصل إلى هذه القائمة لهذا العام، كما أنها المرة الأولى التي تدرج فيها المجلة الرائدة السلطنة ضمن «أفضل وجهات السفر» منذ العام ٢٠٠٩.

وشهدت السلطنة زيادة كبيرة في أعداد الرحلات الجوية وحجوزات الفنادق الفخمة بما فيها فندق أليلا الجبل الأخضر في جبال الحجر وفندق سيكس سينسز زيجي باي المطل على شبه جزيرة مسندم وفندق أنانتارا الذي افتتح مؤخراً في الجبل الأخضر، كما أن السلطنة قد خصصت استثمارات كبيرة لتطوير المنتزهات الترفيهية حيث بلغت قيمة الاستثمار في مجرة عمان حوالي ١٢٠ مليون دولار أميركي، وعند اكتمالها في العام ٢٠١٧ فإنها ستكون أكبر حديقة ملاهي مستقبلية للعائلات. كما تمكنت السلطنة من استقطاب أكثر من ٢ مليون زائر من كافة أنحاء العالم خلال العام ٢٠١٥، وتتطلع ضمن استراتيجيتها الوطنية الجديدة للسياحة إلى مضاعفة أعداد الزوار وجذب أكثر من ٥ ملايين زائر بحلول ٢٠٤٠.

وقال سالم بن عدي المعمري، مدير عام الترويج السياحي بوزارة السياحة: لطالما كانت السلطنة وجهة جاذبة للسياح من مختلف أنحاء العالم لما تتمتع به من طبيعة خلابة تتنوع ما بين الجبال والأودية والصحارى والشواطيء. كما أن السلطنة معروفة دوليا باستضافة أهم الأحداث الرياضية التي عززت من مكانتها كوجهة سياحية رائدة على النطاق الدولي.

وأضاف: يمثل تصنيف السلطنة في هذه المرتبة المتقدمة ضمن أبرز الوجهات السياحية التي تتوجب زيارتها في العام ٢٠١٧ من قبل أكبر مرجع ودليل سياحي دوليا مصدر فخر لنا، ونتطلع إلى تشجيع المزيد من المسافرين على زيارة السلطنة للتمتع بتجربة الضيافة غير المسبوقة وجمال الطبيعة الآسرة. وعلاوة على ذلك، حصلت السلطنة على المرتبة التاسعة دوليا على قائمة أكثر الدول أمانا وسلامة للمسافرين والسياح وفق تقرير السفر والسياحة الذي صدر مؤخراً عن منتدى الاقتصاد العالمي.

وفي وقت سابق هذا العام، حققت السلطنة إنجازاً تاريخياً باستضافتها كأس أميركا لمسابقات المراكب الشراعية بالشراكة مع لويس فيتون في فبراير، حيث تعد السلطنة أول دولة على مستوى الشرق الأوسط تحتضن هذا الحدث المرموق، حيث إنه يعد من أبرز الأحداث العالمية وأتاح للسلطنة فرصة للنهوض بالسياحة والترويج للإبحار والأنشطة المائية العُمانية على مستوى عالمي.

كما استضافت السلطنة في شهر فبراير الطواف العربي للإبحار الشراعي الذي تنافست فيه الفرق لمدة أسبوعين حول منطقة الخليج. وقد أتاحت المنافسات الفرصة أمام العُمانيين للمشاركة بصورة أكبر في البطولة مع مشاركة ٣ فرق محلية والمنافسة مع فرق دولية من بلدان مثل ألمانيا وموناكو وبريطانيا وغيرها.

وعلى مدى السنوات الخمس الماضية، استقطبت منافسات طواف عُمان أفضل الدراجين والفرق حول العالم، حيث تعكس هذه المنافسات انفتاح السلطنة نحو احتضان الثقافات العالمية كما تمكنت من إبراز التنوع الجغرافي الذي تقدمه والمقومات التي تؤهلها لاستضافة مثل هذه الأحداث الهامة. وبما لاشك فيه بأن هذه الأحداث الهامة تسهم بشكل كبير في تعزيز مكانة السلطنة كوجهة رائدة للأنشطة الخارجية والمغامرات، كما أنها تعد محطة مثالية لمحبي الفخامة والمنتجعات إلى جانب ما تقدمه من ثقافات أصيلة وتراث عريق. ■

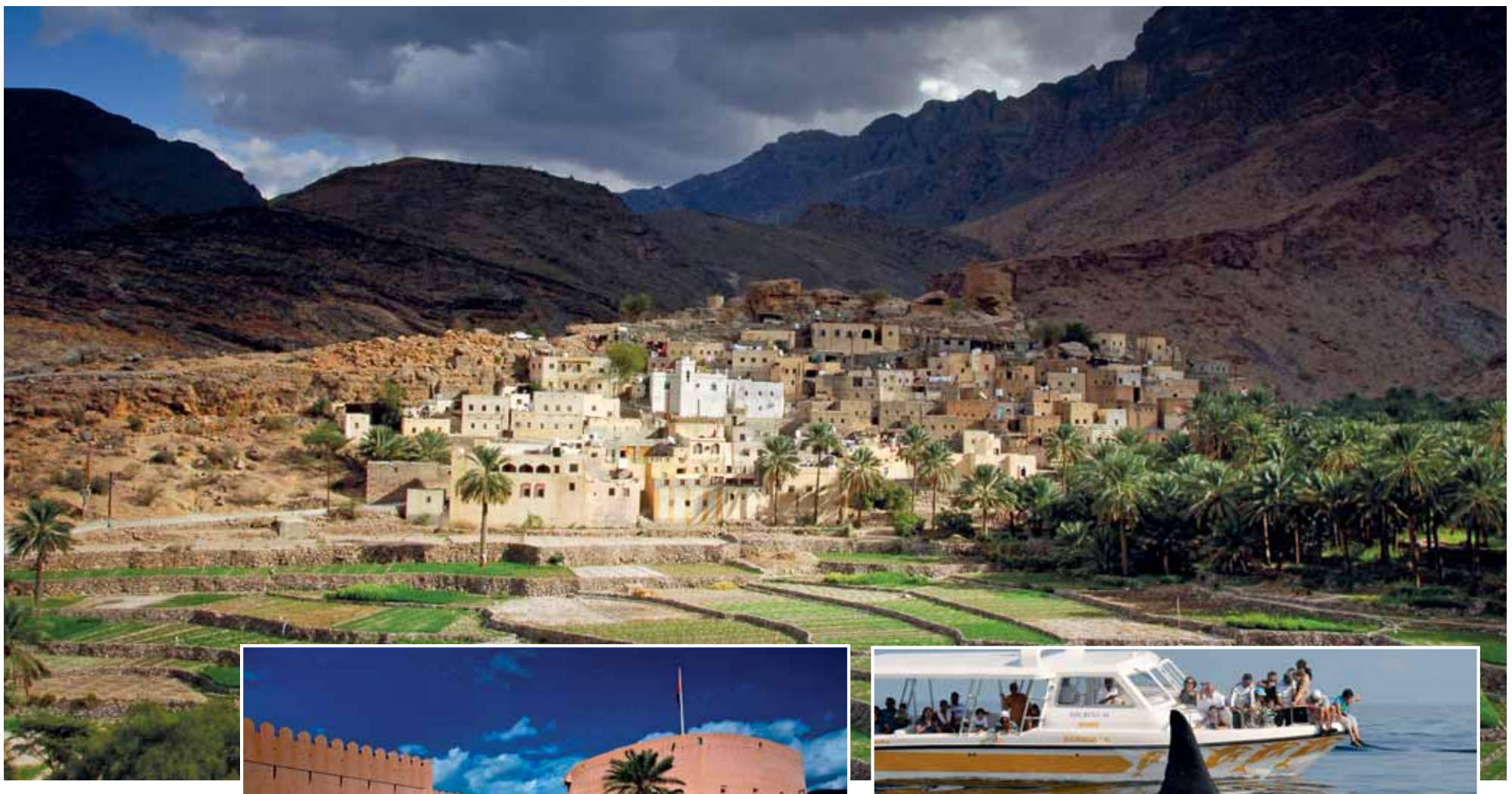

■ السلطنة وجهة جاذبة للسياح من مختلف أنحاء العالم لما تتمتع به من طبيعة خلابة تتنوع ما بين الجبال والأودية والصحارى والشواطيء «من أرشيف الوطن»

يوفر فرصة للمشاركين لتبادل الآراء والخبرات

عمران تستضيف مؤتمر الرابطة الدولية للكهوف ٢٠١٦

مسقط. «الوطن»:

■ تستضيف شركة عمران مؤتمر الرابطة الدولية للكهوف (ايسكا) ٢٠١٦ والذي يشارك فيه أكثر من ٤٠ شخصا من مختلف دول العالم، حيث سيزور وفد الرابطة كهف الهوته، معلم الجذب السياحي الأحدث في السلطنة، ويعقد المؤتمر في ثلاثة مواقع جغرافية مميزة في السلطنة مسقط ونزوى وصور.ويعتبر كهف الهوتة من المواقع السياحية الطبيعية المفضلة للسياح في السلطنة ويقدر عمره بمليوني سنة، ويعد الكهف من الأعضاء الفاعلين في الرابطةالدولية للكهوف (ايسكا)، ويقع الكهف على اطراف جبل شمس، الجبل المشهور في السلطنة، وهو أول كهف في منطقة الجزيرة العربية يستغل بشكل سياحي منظم وبشكل يضمن الحفاظ على ملامحه الطبيعية ويضمن تحقيق المتعة والسلامة لزواره في وقت واحد، وهي من الأمور الأساسية التي تسعى الرابطةالى تحقيقها.وعن الاستضافة، قال المهندس خالد ميرزا، مدير تطوير المشاريع بشركة عمران «تعمل رابطةايسكا على ضمان استدامة وصون الكهوف للأجيال القادمة، بالإضافة الى توفير تجربة ممتعة وآمنة لزوار الكهوف حول العالم، ونؤمن في إدارة كهف الهوتهبأهمية هذه الأمور،ونحن سعداء باستضافتنا لهذا المؤتمر الدولي لأول مرة في منطقة شبه الجزيرة العربيةخلال الاسبوع الجاري».

وأضاف: «وضعنا برنامجا شاملا لهذا المؤتمر وسنركز على الامكانيات المختلفة للكهوف في السلطنة،كما تتضمن أجندة المؤتمر عرض عدد من الأوراق البحثية عن كهوف السلطنة بالإضافة الى عدد من الكهوف العالمية. وتؤكد هذه الاستضافة قدرة شركة عمران كشركة مشغلة لهذا المعلم الجيولوجيالمهم في السلطنة على توفير تجربة ثرية ومستدامة للسياح وزوار الكهف».وقال براد ويست رئيس الرابطة الدولية للكهوف (ايسكا): «تحظى السلطنة بامكانيات جيولوجية مميزة، ونحن متحمسون جدا لإقامة هذا المؤتمر في السلطنة لأول مرة، ويعتبر كهف الهوته من الكهوف المهمة بالنسبة لنا كونه أول كهف يفتح للزوار في منطقة الشرق الاوسط، كما ان إعادة افتتاحه مؤخرا من قبلشركة عمران بالتعاون مع وزارة السياحة يعزز من تحقيق أهداف الرابطةفي المنطقة.

ونتطلع الى إقامة مؤتمر مثمر ومفيد بالإضافة الى الاستمتاع بالخصائص الجيولوجية التي تتميز بها السلطنة».وبالتزامها بالصون والمحافظة على الموارد الطبيعية في السلطنة، تنظم شركة عمران هذا المؤتمر بهدف منح أعضاء الرابطة فرصة للتعرف على المشهد الجيولوجي في السلطنة، ويستضيف عددا من الخبراء المحليين والدوليين لمناقشة عدد من البحوث والدراسات العلمية في المؤتمر.وبالتعاون مع وزارة السياحة، عملت شركة عمران على صيانة وإعادة افتتاح كهف الهوته، والذي لقي اقبالا فاق كل التوقعات منذ إعادة افتتاحه، مع توافد عدد من السياح من الدول الخليجية المجاورة كدولة الامارات العربية المتحدة والمملكة العربية السعودية لزيارة الكهف. وفي الأشهر القادمة، سيتم إضافة عدد من الانشطة الترفيهية للموقع السياحي، كرياضة تسلق الجبال لهواة المغامرة والاثارة إضافة إلى أنشطة أخرى.وترتكز مشاريع عمران الناجحة على فلسفتها القائمة على الاستدامة والشفافية وإقامة الشراكات الاستراتيجية مع المستثمرين الإقليميين والدوليين المعروفين. ■

■ صورة جماعية لرابطة الكهوف في مؤتمر عقد في ٢٠١٥

■ صورة من داخل كهف الهوته

من المصدر

٣١٢ مليون ريال عماني تكلفة المشاريع الاستثمارية المنجزة وقيد الإنشاء بمشروع المدينة

«مدينة العرفان» تقطع مراحل متقدمة بمشاريع المرحلة الأولى.. والقطاع الخاص مدعو لاستثمار الفرص

▪ اكتمال الجزء الاكبر من مشاريع الطرق والبنية الاساسية للمشروع

▪ صورة خارجية لمشروع مركز المعارض الذي تم افتتاحه مؤخرا

«من المصدر»

كتب. مصطفى المعمري:
تصوير. إبراهيم الشكيلي

▪▪ يسير العمل بمشروع «مدينة العرفان» بوتيرة متسارعة حيث بدأت تتضح ملامح المدينة مع جاهزية الجزء الأكبر من المرافق والخدمات كالطرق والجسور والفنادق وشبكات الاتصالات الخدمية واللوجستية التي بدأت معالمها بارزة على مساحات شاسعة من مرافق المدينة مما يفتح الباب أمام تنفيذ مشاريع أخرى جديدة خلال الفترة القادمة. وقال صلاح بن سالم الغزالي رئيس الاستثمارات بشركة عمران لـ«الوطن الاقتصادي»: تصل تكلفة الأصول قيد الإنشاء والمنجزة حالياً بمشروع مركز عمان للمؤتمرات والمعارض ضمن «المرحلة الأولى» لمدينة العرفان (باستثناء مركز الاعمال والمقر الرئيسي لعمانتل) ٣٢١ مليون ريال عماني، وتشمل أعمال البنية الأساسية ومركز المعارض الذي تم افتتاحه مؤخراً إلى جانب مركز المؤتمرات وفندقي كراون بلازا وجي دبليو ماريوت قيد الإنشاء. ▪▪

▪ «عمران» تستعرض مشاريع عقارية وتجارية بـ٨٠٠ مليون دولار أميركي

▪ فندقا جيه دبليو ماريوت وكراون بلازا يوفران ٦٠٠ غرفة فندقية والإفتتاح العام القادم

▪ ويعتبر افتتاح المرحلة الاولى لمركز المعارض من المشروع الكبير لمركز عمان للمؤتمرات والمعارض هو باكورة المشروعات المهمة التي افتتحت مؤخرا والتي بالتأكيد ستتبعها مشاريع اخرى قادمة مثل مركز المؤتمرات والفنادق والمرافق الإنشائية الاخرى التي باتت معالمها حاضرة في كل مرافق المدينة ويتوقع افتتاح الجزء الاكبر منها خلال العام القادم.

وتعمل الشركة العمانية للتنمية السياحية (عمران) بوتيرة متسارعة للنهوض بالمدينة بما يضمن التأسيس لمدينة عصرية متكاملة بكافة المرافق والخدمات الاقتصادية سياحية وتجارية وسكنية تبرز معالم المنطقة وتتماشى مع كل التطورات التي تشهدها هذه المدن الحديثة مما سيضفي على المكان جمالية وحركة ونشاطا اقتصاديا مع اكتمال كافة مراحل مشروع مدينة العرفان.

ويستثمر القطاع الخاص في مشروع «مدينة العرفان» عبر مجموعة من المشاريع العقارية والفندقية والتجارية وهو توجه تعمل عليه شركة «عمران» من خلال إشراك القطاع الخاص في تنفيذ العديد من المشاريع التي تقع تحت إدارة الشركة ومن أبرزها مشروع مدينة العرفان ولذلك قامت الشركة باستعراض فرص استثمارية مهمة تصل قيمتها الى ٨٠٠ مليون دولار أميركي في مشروعي مدينة العرفان حيث يتضمن المشروع فرصاً متعددة لاستثمار المساحات التجارية ومراكز الأعمال ومحطات التبريد ومساحات أخرى مخصصة للمشروعات الفندقية والترفيهية والخدمية.

وأعلنت (عمران) عن فرص جديدة للاستثمار في سبعة أراض ضمن المشروع، حيث من المخطط أن تتوافر بها كافة الخدمات من الكهرباء والماء وأنظمة الصرف الصحي والإنترنت المتطور وغيرها، بحيث يمكن استثمار هذه الأجزاء لتطوير مشاريع سكنية أو تجارية أو لإنشاء مرافق الضيافة، كما تخطط عمران لطرح المشروع كمنطقة تطوير خاصة لتوفير فرص أكبر للمستثمرين المحليين والأجانب للحصول على الدعم لاستكمال الإجراءات اللازمة لأعمالهم.

مشاريع فندقية

وتواصل الشركة العُمانية للتنمية السياحية «عمران» مسيرتها لتعزيز قطاع الضيافة في السلطنة بإضافة ثلاثة فنادق جديدة ترفد بأكثر من ٩٠٠ غرفة فندقية إضافية بين عامي ٢٠١٧ و٢٠١٨م.. وتتضمن المشاريع فندق «جيه دبليو ماريوت» من فئة الخمس نجوم، وفندق «كراون بلازا» من فئة الأربع نجوم المتواجدين ضمن مشروع «مركز عُمان للمؤتمرات والمعارض» والذي يمثل المرحلة الاولى من مدينة العرفان بالاضافة الى كل من فندق «دبليو» الفاخر من فئة الخمسة نجوم، وهو قيد الإنشاء حالياً حيث سيحتفل العام القادم بافتتاح فندقي جيه دبليو ماريوت وكراون بلازا.. يتضمن فندق «جيه دبليو ماريوت» ٣٠٤ غرف فيما يتضمن فندق «كراون بلازا» من فئة الأربع نجوم ٢٩٦ غرفة.

▪ العمل جار على انشاء المشاريع الفندقية والخدمية في مشروع المدينة

▪ اكتمال الجزء الاكبر من مشاريع الطرق

بيع ٢٠٪

وكانت الشركة العُمانية للتنمية السياحية «عمران» قد أعلنت عن إتمامها عملية بيع ٢٠ بالمائة من الأسهم المطروحة للاستثمار في مشروع فندق كراون بلازا الجديد، الجاري تنفيذه حالياً ضمن المرحلة الأولى من مشروع مدينة العرفان، وذلك لعدد من صناديق التقاعد المحلية عبر اكتتاب أولي تم طرحه للقطاع الخاص ضمن برنامج الشركة الرامي إلى تفعيل منظومة الشراكة بين القطاعين العام والخاص.

وتضم صناديق التقاعد المساهمة كلا من صندوق تقاعد الهيئة العامة للتأمينات الاجتماعية وصندوق تقاعد قوات السلطان الخاصة، حيث أبدت المؤسستان في وقت سابق اهتماماً بالغاً بالفرص الاستثمارية في المرحلة الأولى من مشروع مدينة العرفان، ما أثمر عنه إنجاز هذه الصفقة مع الصندوقين بقيمة استثمار إجمالية تقدر بـ٢٠ بالمائة في فندق كراون بلازا في مدينة العرفان.

مشروع عقاري متعدد الاستعمالات

ويعتبر مشروع مدينة «العرفان» هو أكبر المشاريع العقارية متعددة الاستعمالات، ويقام على مساحة ٧,٤ مليون متر مربع كما أن المشروع يشكل خطوة مستقبلية في التخطيط العمراني، وهو بمثابة نموذج تخطيطي للمدن الحديثة في كافة أرجاء السلطنة، كما ان حي العرفان سيشكل إضافة نوعية لنمط الحياة المستقبلي والمصمم وفق أحدث المعايير، والذي يوفر مساحة راقية للسكن والأعمال التجارية والترفيه والسياحة، بالإضافة لما سيوفره من فرص عمل للمواطنين إلى جانب العديد من الفرص التجارية للشركات العمانية.

المرحلة الاولى

وتتضمن المرحلة الاولى مخطط مركز عُمان للمؤتمرات والمعارض وقاعات للمؤتمرات قسمت إلى خمس قاعات كبرى، وقاعة تم تصميمها على هيئة المسرح المفتوح وتتسع إلى ٣٢٠٠ مقعد، كما تشمل المرحلة الأولى فندق جي دبليو ماريوت من فئة الخمس نجوم، وفندق كراون بلازا من فئة الأربع نجوم وكلاهما قيد الإنشاء حالياً ويشكلان فرصا استثمارية واعدة للقطاع الخاص. ▪

▪▪ تشهد سواحل السلطنة سنويا عددا من مواسم الصيد لعدد من الثروات البحرية التي تزخر بها المياه العمانية وخلال العام الجاري ٢٠١٦م وفي شهري مارس وأبريل الماضيين كان موسم صيد ثروة الشارخة وفي شهر أغسطس الماضي بدأ ثاني مواسم الصيد وهو موسم صيد ثروة الحبار والذي سوف يستمر إلى نهاية شهر مارس من العام القادم ٢٠١٧م وفي شهر سبتمبر الماضي بدأ موسم صيد ثروة الروبيان وفي مطلع شهر ديسمبر القادم سيبدأ موسم صيد ثروة الصفيلح.

وتمثل تلك المواسم أهمية اقتصادية واجتماعية وثقافية ويصاحبها حركة تجارية نشطة، حيث تتنوع تلك الثروات البحرية في المياه العمانية بين الشارخة والحبار والروبيان والصفيلح والتي لها دور في التصنيع السمكي وتحقيق قدر من الأمن الغذائي للسلطنة وتقوم وزارة الزراعة والثروة السمكية بدور رقابي على تلك المواسم وتطبيق قانون الصيد البحري ولائحته التنفيذية، بالإضافة إلى الدور الإرشادي والتوعوي والعلمي والبحثي لتطوير العمل في مواسم الصيد. ▪▪

سواحل السلطنة..

تنوع في الثروات البحرية وإنتاج سمكي كبير وحركة تجارية نشطة

▪ الشارخة تعد مصدرا أساسيا للبروتين وغنية بالبوتاسيوم والزنك والحديد

«من المصدر»

▪ الحبار يعد مصدرا أساسيا للبروتين وغذاء صحي لقلة الدهون فيه

ثروات متنوعة

▪ تزخر المياه العمانية بثروة الحبار والتي تعرف محليا باسم (الغترو) وتعتبر من مجموعة الرخويات وتعيش في بيئات متنوعة فبعض أنواعها قاعية تعيش في مناطق الشعاب المرجانية ومسطحات الحشائش البحرية والبيئات الرملية والطينية والصخرية وأنواع أخرى تكون شبه قاعية أو سطحيه ويتواجد الحبار على طول الشريط الساحلي الممتد من محافظة جنوب الشرقية ومحافظة الوسطى إلى بعض ولايات محافظة ظفار.

ويعد الحبار مصدرا أساسيا للبروتين وهو غذاء صحي لقلة الدهون فيه ويقي من العديد من الأمراض ويصدر ثروة الحبار إلى الكثير من الدول الآسيوية والأوروبية وغيرها من بلدان العالم لقيمته الغذائية العالية وحاجة السوق الخارجي إليه في صناعة الغذاء.

وهناك أيضا في مياه السلطنة جراد البحر أو الشارخة، كما يعرف محليا هو حيوان مفصلي من القشريات نتيجة احتوائه على قشرة صلبة، وذي عشرة أرجل ويعيش الشارخة عامة في قاع البحر ويعدّ الشارخة مصدر أساسي للبروتين وغني بالبوتاسيوم والزنك والنيكوتين والحديد ويحتوي جراد البحر على كمية مناسبة من الكالسيوم والمغنيسيوم والصوديوم وعدد من الفيتامينات وتتركز القيمة الغذائية في ذيل الشارخة أكثر من الأعضاء الأخرى وهو أكثر ما يستغل من الشارخة حاليا لأنه يحتوي على اللحم الكثيف والقيمة الغذائية العالية، مقارنة بالأعضاء الأخرى.

أما ثروة الروبيان وهو كائن بحري من فصيلة القشريات فيتمثل في قيمته الغذائية كونه مصدراً أساسياً للبروتين، ويمكن اعتباره غذاء بديلا لبروتين اللحوم، كما يمتاز الروبيان باحتوائه على كمية قليلة جدا من الدهون ويحتوي الروبيان أيضا على فيتامين ب ١٢ وأحماض أوميجا ٣ الدهنية وهما أحد العناصر المهمة للوقاية من أمراض أوعية القلب عند الإنسان والروبيان أيضا مصدر ممتاز لعنصر السيلنيوم الذي يلعب دورا رئيسيا في الحد من تكاثر الخلايا السرطانية من خلال تعويض وإعادة بناء الخلايا السرطانية التالفة وتدخل مشتقات الروبيان ومخلفاته في العديد من الصناعات الدوائية والطبية والتجميلية.

بينما الصفيلح والتي تعرف أيضا باسم (أذن البحر) كائن بحري من فصيلة الرخويات يتكون من صدفة شكلها بيضاوي ويعيش هذا الكائن في المناطق الساحلية ذات الشواطئ الصخرية التي تكثر فيها الطحالب والأعشاب البحرية والتي تتغذى عليها والصفيلح ذات قيمة غذائية عالية وهي غنية بالبروتينات والفيتامينات وتحتوي على عدد من المعادن وهي أيضا ذات قيمة اقتصادية وطلب مرتفع في الأسواق العالمية وتدخل في العديد من الصناعات الغذائية السمكية وهي جزء أساسي في العديد من الأطباق البحرية حول العالم.

▪ الروبيان ثروة تزخر بها المياه العمانية

▪ الصفيلح يعد من فصيلة الرخويات ويعيش في المناطق الساحلية ذات الشواطئ الصخرية

تصنيع سمكي

تدخل ثروات الشارخة والحبار والروبيان في العديد من الصناعات السمكية وفي التصنيع الغذائي وفي تصنيع منتجات القيمة المضافة وتتنوع تلك الصناعات من تعليب تلك الثروات بعد صيدها من البحر وإضافة تلك الثروات إلى بعض المنتجات الغذائية وتعبئة تلك الثروات على شكل شرائح وأشكال مختلفة حسب رغبات المستهلكين.

كما تدخل تلك الثروات في الصناعات الدوائية، حيث يتم تصنيع بعض الأدوية والمستحضرات الطبية من بعض المكونات في تلك الثروات البحرية.

جهود إرشادية ورقابية

تحرص وزارة الزراعة والثروة السمكية ممثلة في دائرة الرقابة والتراخيص السمكية بالمديرية العامة لتنمية الموارد السمكية على تكثيف الجانب الرقابي وتطبيق قانون الصيد البحري ولائحته التنفيذية خلال مواسم الصيد وذلك لاستدامة هذه الثروات وتحقيق الاستغلال الأمثل من خلال العمل في تلك المواسم. كما تنظم دائرة الإرشاد واللجان السمكية فعاليات متعددة من حلقات ومحاضرات وندوات إرشادية لتوعية الصيادين الحرفيين بأهمية الالتزام بقانون الصيد البحري ولائحته التنفيذية والتقيد بأدوات ومعدات الصيد المسموح بها خلال مواسم الصيد المختلفة وتحقيق متطلبات الصيد الرشيد والمحافظة على الثروة السمكية والبيئة البحرية دون الإضرار بها وذلك لتحقيق التنمية السمكية المستدامة

دراسات وبحوث علمية

نفذت الوزارة ممثلة المديرية العامة للبحوث السمكية والمراكز البحثية التابعة لها مثل مركز العلوم البحرية والسمكية ومركز الاستزراع السمكي ومركز ضبط جودة الأسماك ومركز البحوث السمكية في صلالة العديد من الدراسات العلمية والمشاريع البحثية عن الثروات البحرية بهدف استزراعها وزيادة إنتاجها، بالإضافة إلى بحوث علمية لتطوير معدات الصيد المستخدمة في جمع وصيد الثروات البحرية لزيادة كفاءة عمل الصيادين خلال تلك المواسم. ▪

ندوة « من الأزمة إلى آفاق الفرص في مجالي النفط والغاز»
تؤكد على تعزيز الشـراكة بين القطاعين العام والخاص

■ الحضور يتعرف على الآثار الحالية لتراجع أسعار النفط

■ جلسة نقاشية لتبادل الآراء حول كيفية معالجة تحديات الأزمة النفطية

الرمحي:
■ الأزمة النفطية فرصة لبذل المزيد من الجهود بتكلفة أقل .. وإقبال جيد على مشاريع الاستكشاف والتنقيب
■ متفائلون بتحسن مستويات الانتاج والتوظيف خلال السنوات الخمس وتطور في مستوى الشراكة مع القطاع الخاص

كتب . ماجد الهطالي :
تصوير : إبراهيم الشكيلي

■ انطلقت أمس بفندق جراند حياة مسقط أعمال ندوة «من الأزمة إلى آفاق الفرص في مجالي النفط والغاز» والتي تنظمها جمعية الصداقة العمانية الفرنسية بمشاركة عدد من رجال الأعمال العمانيين والفرنسيين.

رعى حفل افتتاح الندوة معالي الدكتور محمد بن حمد الرمحي، وزير النفط والغاز إلى جانب مشاركة مجموعة من الرؤساء والخبراء المتخصصين من كبرى شركات النفط والغاز في السلطنة.

ناقشت الندوة الآثار الحالية لتراجع أسعار النفط، وتبادل الآراء حول كيفية معالجة تلك التحديات وتعزيز مساهمة القطاعين العام والخاص في ذلك، إلى جانب التنبؤ بالتوقعات المستقبلية. وقال معالي الدكتور محمد بن حمد الرمحي وزير النفط والغاز إن النفط كان يمثل عائدا مهما للسلطنة في وقت الازدهار، معتبرا أن الأزمة النفطية التي تمر بها السلطنة وباقي دول العالم من انخفاض أسعار النفط ليست إلا فرصة لبذل المزيد من الجهود بتكلفة أقل.

وأوضح معاليه أن الإقبال في قطاعي النفط والغاز جيد حيث توجد عدة مناطق للامتياز تم تسويقها والمؤشرات تشير إلى أن هناك تجاوبا جيدا، موضحا أنه على حسب المقياس الذي يستخدم أن هناك رغبة للاستثمار في قطاع النفط خصوصا في مجال التنقيب والانتاج. وأشار وزير النفط والغاز أن من أهم التحديات التي تواجه قطاع النفط والغاز التحدي الاقتصادي وسعر النفط، حيث إن كلفة الإنتاج تختلف في مرحلة الاستكشاف، مبيناً أن الوضع في السلطنة يشجع المستثمرين الأجانب للاستثمار.

وقال معاليه: هناك برامج لزيادة الإنتاج ولكن تبقى الزيادة معتمدة على الظروف الفنية .. وردا على سؤال حول إذا كانت هناك رغبة لزيادة الإنتاج في ظل انخفاض أسعار النفط قال معاليه إن هذه البرامج تأخذ وقتًا وهناك استعداد لزيادة الانتاج وظروف السوق مبديا تفاؤله أن تشهد الخمس سنوات القادمة تحسن بالانتاج والتوظيف وتطور في مستوى الشراكة مع القطاع الخاص بالتغير الإيجابي وزيادة المساهمة في الاقتصاد.

وناشد معالي الدكتور جميع الأطراف بالتعاون مع الحكومة موضحا أن التحدي الأكبر هو إيجاد فرص العمل ولا يتم ذلك إلا عن طريق التعاون المشترك بين القطاعين العام والخاص .. مشيرًا الى أن الصندوق الوطني للتدريب له دور مهم ليساعد القطاع الخاص على استيعاب الأيدي العاملة الوطنية عبر التدريب حتى موظفي الحكومة يحتاجون لأن يكونوا أكثر فعالية ومهارة.

■ وزير النفط والغاز أثناء إلقائه كلمته

وأوضح الدكتور محمد البرواني رئيس مجموعة «أم بي هولدنج» أن المجموعة انتقلت من شركة خدمات تعتمد على مصدر واحد إلى الاستثمار في قطاعات ومصادر أخرى، مضيفا أن بعض المشاريع يمكن للقطاع الخاص أن يقوم بها على أكمل وجهه.

وقالت هيفاء الخايفي مديرة مديرية المالية بشركة تنمية نفط عمان إن في صيف عام ٢٠١٤ لم يكن أحد يتوقع أن تهبط الأسعار بهذا المستوى وتستمر لفترة نسبية، ولمواجهة الأزمة قامت الشركة بالتركيز على تخفيض التكلفة. وأوضح مصعب المحروقي الرئيس التنفيذي لشركة «أوربك» أن كمية النفط التي تذهب للتصنيع هي التي تحقق عائد للدولة وليس التي يتم تحويلها إلى وقود، مضيفا أن أكبر عائد للشركة تحقق في العام الماضي وذلك عن طريق المشاريع الضخمة والصناعات البتروكيماوية.

وأشار عصام الزدجالي الرئيس التنفيذي لشركة النفط العمانية خلال السنوات الماضية كانت مشاريع الشركة تحصل على بعض التمويل من الحكومة، أما في الوقت الراهن أصبح على الشركة الاعتماد على أنفسها ودعوة المستثمرين والعمل مع الحكومة لتحقيق العوائد.

من جانبها قالت هند بنت سهيل بهوان، رئيس مجلس إدارة جمعية الصداقة العمانية الفرنسية : إن إنشاء الجمعية جاء لدعم علاقات التعاون بين الشركاء حيث تُتاح لهم فرصة تعزيز الابتكار وإضفاء قيمة مضافة على مستويات اقتصادية واجتماعية مختلفة، وتهدف إلى تعزيز وتوسيع آفاق العلاقات العمانية الفرنسية من خلال العمل على تنمية التبادل التجاري والثقافي والاقتصادي والاجتماعي.■

بنك صحار يعزز مركز بياناته بتقنية Cisco ACI

مسقط . «الوطن»:

■ عزز بنك صحار مؤخرا مركز بياناته بتقنية ACI «تطبيق البنية الأساسية المركزية للشبكات» من Cisco والتي تعد الأكثر ابتكارا في مجال مراكز البيانات، ليصبح بذلك البنك الأول في تطبيق هذه التقنية في السلطنة، وسيمكن مركز البيانات الجديد بنك صحار من تبسيط وتسريع إدارة المعاملات علاوة على تحسين الخدمات المقدمة للزبائن. وقد طبق بنك صحار تقنية ACI من Cisco و Firewall بواسطة شريك التنفيذ الشركة العالمية لتقنية المعلومات وهي الشريك المعتمد على المدى الطويل للشركة، حيث مكنت هذه التقنية البنك من إدارة شبكته و خدمات التطبيقات من واجهة الإدارة المركزية APIC.

وفي تعليق له حول بدء تنفيذ التقنية الجديدة لمركز البيانات علق ساسي كومار، الرئيس التنفيذي بالوكالة ببنك صحار قائلا: نؤمن في بنك صحار بأن زبائننا يستحقون أعلى مستويات الجودة في الخدمات والمنتجات، لهذا فإننا نسعى بشكل دائم إلى الحفاظ على مكانتنا وتعزيزها كأحد البنوك الرائدة في السلطنة وهذا بلا شك يعني ضرورة الاستثمار في أحدث التقنيات لتعزيز عملياتنا و تجربة زبائننا الكلية. من جانبه قال مجاهد بن سعيد الزدجالي، نائب مدير عام تقنية المعلومات والقنوات الإلكترونية ببنك صحار: لقد إستفاد مركز بياناتنا بشكل كبير من هذه التقنية، حيث عملت على تبسيط نظامنا التشغيلي وتسريع الأداء، كما سيساهم هذا التحديث على تمكين البنك من تلبية الاحتياجات المتزايدة فيما يتعلق بمتطلبات الخدمات والأمان. وأضاف: بفضل هذه التكنولوجيا الحديثة، تمكن البنك من تلخيص وتحديث مراكز تخزين البيانات الطرفية للشبكات، و الذي سينعكس إيجابياً على تجربة الزبائن لدى استخدام تطبيقات البنك العاملة وفق التقنيات الحديثة، حيث سيلمسون الفارق الكبير على صعيد الأداء وسرعة الاستجابة.

■ مركز البيانات الجديد بنك صحار سيمكن من تحسين الخدمات المقدمة للزبائن

«من المصدر»

من جهته قال اس جايا كومار، مدير عام الشركة العالمية لتقنية المعلومات: تعد الشركة العالمية لتقنية المعلومات، الشركة الرائدة في تزويد خدمات البنية الأساسية لتقنية معلومات للشركات، وحلول مجموعة الأعمال ونحن فخورون بالتعاون مع البنك في تنفيذ حلول ACI من Cisco كما أننا ملتزمون بتقديم الحلول على المستوى العالمي والخدمات لزبائننا في السلطنة. ويتماشى تنفيذ هذه البنية الأساسية الجديدة مع تركيز بنك صحار على تقديم الخدمات الرائدة لزبائنه وتحقيق التجربة الملائمة لهم مع وجود مجموعة شاملة من خدمات ومنتجات التجزئة.

يمتلك بنك صحار اليوم شبكة واسعة تتألف من ٢٨ فرعا و ٥٤ جهازا للصرف الآلي موزعة في كافة أرجاء السلطنة، وبالإضافة إلى ذلك، يمكن لزبائن بنك صحار القيام بالسحوبات النقدية عبر أكثر من ١٠٠٠ جهاز من أجهزة الصراف الآلي للبنوك الأخرى ضمن شبكة «عمان نت» كما يمكن لزبائن البنك اختيار سحب الدرهم الإماراتي عند استخدام أجهزة الصراف الآلي في المناطق الحدودية مع دولة الإمارات، مثل البريمي وشناص الأمر الذي يوفر خدمة ميسرة للزبائن أثناء قيامهم بعمليات تجارية عبر الحدود، ولرجال الأعمال ممن يستخدمون العملتين في تلك المناطق، ويتمتع زبائن بنك صحار بخدمة الإيداع السهل عن طريق أجهزة الإيداع المتوفرة في جميع الفروع، إلى جانب الخدمات الإلكترونية والرسائل النصية والخدمات المصرفية عبر الإنترنت وتطبيق الهواتف الذكية على منصتي الأندرويد و iOS والتي تُمكن الزبائن من التحكم بحساباتهم أين ومتى ما أرادوا ذلك. ■

الجنيه المصري شبه مستقر مع بدء التعاملات بين البنوك

■ القاهرة . (رويترز): لم يطرأ تغيير يذكر علي سعر الجنيه المصري في التعاملات المبكرة مع بدء التداول الحر للعملات بين البنوك في مصر لأول مرة منذ تحرير سعر صرف في خطوة تهدف للقضاء على السوق السوداء والحصول على قرض من صندوق النقد الدولي .

وبدأت التعاملات بين البنوك في الساعة العاشرة والنصف صباحا ولكنها كانت هادئة جدا في ظل عدم وضوح صورة العرض والطلب على الدولار مستقبلا.

وعرضت البنوك شراء الدولار مقابل ١٥,٦ جنيه والبيع مقابل ١٦ جنيها. وكان سعر الجنيه عند الإغلاق يوم السبت ١٥,٣٥ جنيه مقابل الدولار.

وقال مصرفي «ليس هناك دراية بكيفية تداول الدولار في السوق الحرة بعد ،أتوقع أن يبلغ ١٨ (جنيها) قبل نهاية اليوم إذ كان هناك من يبيع ستزداد الحركة غدا بعض النظر عما سيحدث اليوم.»

وأعلن البنك المركزي تعويم الجنيه يوم الخميس وخفض قيمته بمقدار الثلث تقريبا في البداية من السعر الرسمي البالغ ٨,٨ جنيه للدولار وفي وقت لاحق تراجع أكثر. ■

مواصلات MWASALAT Your destination is ours
مواعيد وصول الرحلات لمحطات المواصلات الطويلة

OMAN NATIONAL TRANSPORT COMPANY (S.O.A.C)
Departure & Arrivals Timetable On Long Distance Coaches

From Muscat

Route	Dep Time	Destination	Arrive Time	Operating Days
Daily Services From Ruwi To Quriyat - Sur - Jaalan				
36	15:00	Quriyat	16:30	Daily
36	15:00	Sur	18:00	Daily
36	15:00	Jaalan	19:30	Daily
Daily Services From Ruwi To Al Buraimi				
41	06:30	Sohar	08:50	Daily
41	06:30	Buraimi	11:00	Daily
41	13:00	Sohar	15:45	Daily
41	13:00	Buraimi	17:40	Daily
41	16:00	Sohar	18:35	Daily
41	16:00	Buraimi	20:20	Daily
Daily Services From Ruwi To Sinaw				
52	17:30	Sinaw	20:50	Daily
Daily Services From Ruwi - Ibri - Yanqul				
54	08:00	Nizwa	09:20	Daily
54	08:00	Bahla	10:00	Daily
54	08:00	Ibri	11:05	Daily
54	08:00	Yanqul	12:20	Daily
54	14:30	Nizwa	16:50	Daily
54	14:30	Bahla	17:30	Daily
54	14:30	Ibri	18:35	Daily
54	14:30	Yanqul	20:00	Daily
Daily Services From Ruwi To Sur				
55	07:30	Ibra	09:45	Daily
55	07:30	AL Kamil	11:15	Daily
55	07:30	Sur	12:00	Daily
55	14:30	Ibra	16:45	Daily
55	14:30	AL Kamil	17:00	Daily
55	14:30	Sur	18:45	Daily
Daily Services From Ruwi To Fahud - Yibal				
62	06:30	Fahud	10:30	Daily
62	06:30	Yibal	11:15	Daily
Daily Services From Ruwi To Salalah				
100	07:00	Salalah	20:00	Daily
100	10:00	Salalah	23:30	Daily
100	18:00	Salalah	06:40	Daily
Daily Services From Ruwi To Marmul				
101	06:00	Marmul	16:50	Daily
100	10:00	Marmul	20:30	Daily
Daily Services From Salalah To Dubai				
102	15:00	Nizwa	01:40	Daily
102	15:00	Burami	05:30	Daily
102	15:00	Dubai	07:00	Daily
Daily Services From Ruwi To Dubai				
201	06:00	Sohar	08:30	Daily
201	06:00	Dubai	11:30	Daily
201	15:00	Sohar	17:35	Daily
201	15:00	Dubai	20:55	Daily
201	23:00	Sohar	01:30	Daily
201	23:00	Dubai	05:35	Daily

To Muscat

Route	Dep Time	Destination	Arrive Time	Operating Days
Daily Services From Jaalan-Sur-Quriyat To Muscat (Ruwi)				
36	05:30	Sur	06:45	Daily
36	05:30	Quriyat	08:30	Daily
36	05:30	Ruwi	10:00	Daily
Daily Services From Al Buraimi To Muscat (Ruwi)				
41	07:00	Sohar	08:55	Daily
41	07:00	Ruwi	11:40	Daily
41	13:00	Sohar	14:55	Daily
41	13:00	Ruwi	17:40	Daily
41	13:00	Sohar	19:20	Daily
41	17:00	Ruwi	22:15	Daily
Daily Services From Sinaw To Muscat (Ruwi)				
52	07:00	Ruwi	10:25	Daily
Daily Services From Yanqul - Ibri - Muscat (Ruwi)				
54	06:00	Ibri	06:45	Daily
54	06:00	Bahla	08:05	Daily
54	06:00	Nizwa	08:45	Daily
54	06:00	Ruwi	11:00	Daily
54	15:00	Ibri	16:00	Daily
54	15:00	Bahla	17:20	Daily
54	15:00	Nizwa	18:10	Daily
54	15:00	Ruwi	20:20	Daily
Daily Services From Sur To Muscat (Ruwi)				
55	06:00	AL Kamil	06:45	Daily
55	06:00	Ibra	07:55	Daily
55	06:00	Ruwi	10:45	Daily
55	14:30	AL Kamil	15:15	Daily
55	14:30	Ibra	16:15	Daily
55	14:30	Ruwi	19:00	Daily
Daily Services From Yibal - Fahud To Muscat (Ruwi)				
62	12:30	Fahud	13:15	Daily
62	12:30	Ruwi	17:30	Daily
Daily Services From Salalah To Muscat (Ruwi)				
100	07:00	Ruwi	19:50	Daily
100	10:00	Ruwi	22:30	Daily
100	18:00	Ruwi	06:40	Daily
Daily Services From Marmul To Muscat (Ruwi)				
101	06:00	Marmul	16:30	Daily
100	13:15	Marmul	22:30	Daily
Daily Services From Dubai To Salalah				
102	15:00	Burami	16:30	Daily
102	15:00	Nizwa	20:55	Daily
102	15:00	Salalah	07:00	Daily
Daily Services From Dubai To Muscat (Ruwi)				
201	07:30	Sohar	10:50	Daily
201	07:30	Ruwi	13:40	Daily
201	15:30	Sohar	18:45	Daily
201	15:30	Ruwi	21:35	Daily
201	23:00	Sohar	02:20	Daily
201	23:00	Ruwi	05:25	Daily

For More Information or reservation Please Contact The Below Numbers

www.mwasalat.om

مايكروسوفت تقدم أول حاسوب شخصي وحاسوب لوحي في جهاز واحد

■ برلين . (د ب أ): طورت شركة البرمجيات الأميركية العملاقة أول حاسوب شخصي وحاسوب لوحي للكتابة والرسم بقلم سطح المكتب في جهاز واحد باسم «سيرفيس ستوديو» بهدف جذب عشاق الرسوم والصور وتطبيقاتها والذين ظلوا لوقت طويل يتجهون إلى أجهزة حاسوب «ماك» التي تنتجها منافستها آبل الأميركية.

يتكون الجهاز الجديد من شاشة مقاس ٢٨ بوصة تتصل مع وحدة المعالجة التقليدية للحاسوب الشخصي المحمول باستخدام ذراعين نابضين متحركين «زنبركيين»، بحيث يتم تحويله بسهولة من حاسوب مكتبي إلى حاسوب لوحي للرسم والكتابة بقلم سطح المكتب.

في الوقت نفسه يدعم الجهاز الجديد مساحة أكبر للتعامل مع الألوان مع خاصية «معايرة الألوان» غير التقليدية. ويمكن للمستخدم الاختيار من بين عدة مجموعات ألوان مختلفة وهي «بي ثري» و«دي ٦٥» و«دي. سي.آي-بي ٣» و« إس آر.جي.بي». كما يمكن للمستخدم الرسم مباشرة على شاشة الجهاز باستخدام «قلم سيرفيس» أو قلم سطح المكتب الذي تنتجه مايكروسوفت.

كما توفر «مايكروسوفت» جهاز تحكم «سيرفيس دايل» مقابل حوالي ١٠٠ دولار لتسهيل استخدام برامج الصور والرسوم المختلفة مثل برنامج «إلستريشن».

وتستخدم «مايكروسوفت» في هذا الجهاز المعالج «سكاي ليك -كور أي» الذي تنتجه شركة الرقائق الإلكترونية والمعالجات الأمريكية العملاقة إنتل وبطاقة رسوم طراز «جيرفورس جي.تي.إكس ٩٦٥» بسرعة تصل إلى ٩٨٠ ميجاهيرتز، مع ذاكرة قدرها ٤ جيجابايت وذاكرة توصيل عشوائي (رام) تتراوح بين ٨ و٣٢ جيجابايت وقرص تخزين مزدوج بسعة تصل إلى ٢ تيرابايت. ويحتوي الجهاز على نظام صوتي وكاميرا ويب عالية الوضوح بقوة ١٩٢٠ في ١٠٨٠ بيكسل.

وسيتم طرح الجهاز الجديد في الولايات المتحدة حيث من المتوقع أن يكون سعر أعلى فئة فيه حوالي ٣ آلاف دولار. ■

بعد ١١ جلسة من التراجع

مؤشر سوق مسقط يستهل جلسات الأسبوع على ارتفاع طفيف بنسبة ٠,٠٥٪

كتب. سامح أمين:

■ استهل مؤشر سوق مسقط للأوراق المالية أمس جلسات الأسبوع على ارتفاع طفيف بلغت نسبته ٠,٠٥ بالمائة حيث أغلق المؤشر عند مستوى ٥٤٦٤ نقطة مقارنة مع مستوى ٥٤٦٢ نقطة في آخر جلسات الأسبوع الماضي وهو ما يعادل نقطتين مدعوما بالأداء الجيد لمعظم القطاعات الرئيسية وذلك بعد ١١ جلسة من التراجع.

وارتفع مؤشر القطاع المالي بنسبة ٠,٣٥ بالمائة ليغلق عند مستوى ٧٠٨٠ نقطة مقارنة مع مستوى ٧٠٥٦ نقطة، تلاه مؤشر قطاع الصناعة الذي صعد بنسبة ٠,٠٢١ بالمائة ليغلق عند مستوى ٧١٢١ نقطة مقارنة مع مستوى ٧١٢٠ نقطة، فيما تراجع مؤشر قطاع الخدمات بنسبة ٠,٢٧ بالمائة ليغلق عند مستوى ٣٠١٥ نقطة مقارنة مع مستوى ٣٠٢٤ نقطة، وارتفع مؤشر السوق الشرعي بنسبة ٠,١٤ بالمائة ليغلق عند مستوى ٨٤١ نقطة مقارنة مع مستوى ٨٤٠ نقطة.

التداولات

وعلى صعيد التداولات شهدت جلسة أمس التداول على أكثر من ٧ ملايين سهم بالإضافة إلى ٤٠١ صفقة بقيمة إجمالية بلغت ١,١ مليون ريال عماني، مقارنة مع ٦,٧ مليون سهم جرى تداولها في آخر جلسات الأسبوع الماضي بقيمة بلغت ١,٧ مليون ريال عماني، وبنسبة تراجع في إجمالي قيمة التداول بلغت ٣٣,٦ بالمائة، كما تراجعت القيمة السوقية بنسبة ٠,٠١٢ بالمائة لتصل إلى ١٧,١ مليار ريال عماني.

وشهدت جلسة أمس تداول أسهم ٣٣ شركة حيث سجلت أسهم ١٢ شركة ارتفاعا في مستويات الإغلاق، في حين تراجعت أسهم ٤ شركات، واستقرت أسهم ١٧ شركة عند مستويات الإغلاق السابقة.

إغلاقات الأسهم

وعلى صعيد اغلاقات الأسهم فكانت الشركات الأكثر ارتفاعا من حيث نسبة تغير سعر السهم هي تكافل عمان للتأمين والمدينة تكافل وصناعة مواد البناء والبنك الوطني العماني والعمانية التعليمية، وكانت الشركات الأكثر انخفاضا من حيث نسبة تغير سعر السهم هي سيمبكورب صلالة وبنك نزوى والباطنة للتنمية والاستثمار وبنك مسقط.■

بيانات التداول بتاريخ 6 نوفمبر 2016

المؤشرات

اسم المؤشر	6 نوفمبر 2016	3 نوفمبر 2016	الفرق (نقطة)	نسبة التغير
مؤشر سوق مسقط 30	5,464.69	5,462.14	2.55	↑ 0.05%
مؤشر القطاع المالي	7,080.65	7,056.08	24.57	↑ 0.35%
مؤشر الصناعة	7,121.96	7,120.48	1.48	↑ 0.021%
مؤشر الخدمات	3,015.84	3,024.05	-8.21	↓ -0.27%
مؤشر السوق الشرعي	841.47	840.27	1.20	↑ 0.14%

بيانات التداول اليومية

التاريخ	عدد الأسهم المتداولة	قيمة الأسهم المتداولة	عدد السندات و الصكوك المتداولة	قيمة السندات و الصكوك المتداولة	عدد الصفقات	إجمالي عدد الأوراق المالية	إجمالي قيمة التداول
3 نوفمبر 2016	6,772,582	1,717,188	7,589	784	533	6,780,171	1,717,972
6 نوفمبر 2016	7,052,555	1,140,454	1,019	97.82	401	7,053,574	1,140,552
نسبة التغير% (يومي)	↑ 4.13%	↓ -33.59%	↓ -86.57%	↓ -87.53%	↓ -24.77%	↑ 4.03%	↓ -33.61%

متوسط بيانات التداول خلال عام 2016 مقارنة مع عام 2015

التاريخ	عدد الأسهم المتداولة	قيمة الأسهم المتداولة	عدد السندات و الصكوك المتداولة	قيمة السندات و الصكوك المتداولة	عدد الصفقات	إجمالي عدد الأوراق المالية	إجمالي قيمة التداول
متوسط عام 2015	22,751,845	5,507,530	368,416	95,886	1,058	23,120,261	5,603,415
متوسط خلال عام 2016	18,954,234	3,855,348	437,476	63,614	853	19,391,709	3,918,963
نسبة التغير %	↓ -16.69%	↓ -30.00%	↑ 18.75%	↓ -33.66%	↓ -19.37%	↓ -16.13%	↓ -30.06%

القيمة السوقية (مليون ريال)

التاريخ	السوق النظامي	السوق الموازي	سوق المتابعة	السندات و الصكوك	الشركات المغلقة	إجمالي القيمة السوقية
نهاية عام 2015	7,180.84	1,341.22	8.26	1,869.63	5,379.00	15,778.96
3 نوفمبر 2016	4,861.51	3,638.05	84.83	2,218.69	6,392.89	17,195.97
6 نوفمبر 2016	4,868.37	3,628.99	84.91	2,218.69	6,392.89	17,193.85
نسبة التغير (يومي)	↑ 0.141%	↓ -0.2492%	↑ 0.10%	↔ 0.00%	↔ 0.00%	↓ -0.012%
نسبة التغير مع نهاية عام 2015	↓ -32.20%	↑ 170.57%	↑ 927.59%	↑ 18.67%	↑ 18.85%	↑ 8.97%

لوحة التسجيل (بتاريخ 6 نوفمبر 2016)

أكثر خمس أوراق مالية ارتفاعا (من حيث نسبة تغير سعر السهم)

اسم الشركة	سعر الإغلاق	الإغلاق السابق	نسبة التغير
تكافل عمان للتأمين	0.187	0.174	7.47%
المدينة تكافل	0.073	0.070	4.29%
صناعة مواد البناء	0.029	0.028	3.57%
البنك الوطني العماني	0.227	0.220	3.18%
العمانية التعليمية	0.152	0.148	2.70%

أكثر خمس أوراق مالية انخفاضا (من حيث نسبة تغير سعر السهم)

اسم الشركة	سعر الإغلاق	الإغلاق السابق	نسبة التغير
سيمبكورب صلالة	0.235	0.245	-4.08%
بنك نزوى	0.078	0.079	-1.27%
الباطنة للتنمية والاستثمار	0.084	0.085	-1.18%
بنك مسقط	0.410	0.414	-0.97%

أكثر خمس أوراق مالية تداولا (من حيث القيمة)

اسم الشركة	قيمة الأسهم	سعر الإغلاق	نسبة قيمة الأسهم إلى المجموع الكلي
بنك نزوى	191,934	0.078	16.83%
العمانية المتحدة للتأمين	184,752	0.288	16.20%
الأنوار القابضة	136,123	0.164	11.93%
أريد	135,474	0.640	11.88%
بنك مسقط	133,319	0.410	11.69%
المجموع	781,603	--	68.53%

أكثر خمس أوراق مالية تداولا (من حيث العدد)

اسم الشركة	عدد الأسهم	سعر الإغلاق	نسبة عدد الأسهم إلى المجموع الكلي
بنك نزوى	2,459,200	0.078	34.86%
الأنوار القابضة	829,523	0.164	11.76%
المدينة تكافل	673,217	0.073	9.54%
العمانية المتحدة للتأمين	641,500	0.288	9.09%
بنك مسقط	325,000	0.410	4.61%
المجموع	4,928,440	--	69.87%

عدد الشركات المتداولة	عدد الشركات المرتفعة	عدد الشركات المنخفضة	عدد الشركات المستقرة
33	12	4	17

حركة البيع والشراء حسب المجموعات (بتاريخ 6 نوفمبر 2016)

شراء

المجموعة	عدد الأسهم	عدد الأسهم (%) أفراد	موسسات	المجموع	القيمة	القيمة (%) أفراد	موسسات	المجموع
عمانيين	6,803,715	47.18 %	49.27 %	96.46 %	1,064,339	37.00 %	56.32 %	93.32 %
خليجيين	20,009	0.00 %	0.28 %	0.28 %	3,337	0.00 %	0.29 %	0.29 %
عرب	117,200	1.66 %	0.00 %	1.66 %	12,693	1.11 %	0.00 %	1.11 %
أجانب	112,650	0.35 %	1.24 %	1.60 %	60,183	0.36 %	4.92 %	5.28 %
المجموع	7,053,574	49.20 %	50.80 %	100 %	1,140,552	38.47 %	61.53 %	100 %

بيع

المجموعة	عدد الأسهم	عدد الأسهم (%) أفراد	موسسات	المجموع	القيمة	القيمة (%) أفراد	موسسات	المجموع
عمانيين	6,342,651	52.72 %	37.20 %	89.92 %	1,051,184	51.44 %	40.73 %	92.16 %
خليجيين	591,816	0.03 %	8.36 %	8.39 %	67,779	0.03 %	5.92 %	5.94 %
عرب	90,000	1.28 %	0.00 %	1.28 %	15,500	1.36 %	0.00 %	1.36 %
أجانب	29,107	0.38 %	0.03 %	0.41 %	6,090	0.50 %	0.03 %	0.53 %
المجموع	7,053,574	54.40 %	45.60 %	100 %	1,140,552	53.32 %	46.68 %	100 %

شركة الشروق للأوراق المالية ش.م.م
SHUROOQ SECURITIES COMPANY L.L.C
وسطاء معتمدين لدى سوق مسقط للأوراق المالية
ص.ب:٩٨٢، الرمز البريدي: ١١٢ - سلطنة عمان، هاتف: ٧٠٩/٧٠٥/٧٠٤/٢٤٧٢٦٧٠٣ (٩٦٨)، فاكس: ٢٤٧٢٦٧٢٢ (٩٦٨)
Email: info@shurooqsecurities.com Website: www.shurooqsecurities.com
الشروق SHUROOQ
(أساس لكل مستثمر ناجح)

أسعار سوق مسقط للأوراق المالية

حركة التداول اليومية في سوق مسقط للاوراق بتاريخ ٦ / ١٠ / ٢٠١٦

السوق النظامية

رمز الترقيم الدولي ISIN	الورقة المالية	العدد	القيمة	الصفقات	أعلى	أدنى	سعر الإغلاق	الإغلاق السابق	التغير ر.ع	نسبة التغير %	سعر آخر صفقة	آخر طلب	آخر عرض	القيمة السوقية	القيمة الإسمية
OM0000004768	المدينة تكافل	673,217	49,118	38	0.074	0.071	0.073	0.070	0.003	4.286	0.073	0.073	0.074	12,775,000	0.100
OM0000001483	البنك الوطني العماني	55,000	12,482	5	0.227	0.226	0.227	0.220	0.007	3.182	0.226	0.221	0.226	334,775,349	0.100
OM0000002820	الخليجية لخدمات الاستثمار	157,998	16,892	20	0.109	0.106	0.107	0.105	0.002	1.905	0.107	0.107	0.109	6,296,224	0.100
OM0000001962	المدينة للاستثمار	121,561	6,554	9	0.054	0.053	0.054	0.053	0.001	1.887	0.053	0.053	0.054	11,186,175	0.100
OM0000003968	أريد	211,197	135,474	30	0.644	0.632	0.640	0.632	0.008	1.266	0.640	0.636	0.640	416,604,307	0.100
OM0000001145	مؤسسة خدمات الموانئ	122,650	30,437	15	0.249	0.246	0.248	0.245	0.003	1.224	0.248	0.247	0.248	23,569,920	0.100
OM0000001772	الأنوار القابضة	829,523	136,123	94	0.165	0.163	0.164	0.163	0.001	0.613	0.164	0.164	0.165	28,700,403	0.100
OM0000002226	الجزيرة للخدمات	450	79	1	0.175	0.175	0.170	0.170	0.000	0.000	0.175	0.170	0.178	10,404,726	0.100
OM0000001087	العمانية المتحدة للتأمين	641,500	184,752	22	0.288	0.288	0.288	0.288	0.000	0.000	0.288	0.288	0.290	28,800,000	0.100
OM0000003026	العمانية للاتصالات	42,100	61,887	5	1.470	1.470	1.470	1.470	0.000	0.000	1.470	1.465	1.470	1,102,500,000	0.100
OM0000005963	العقاء للطاقة	61,148	8,561	10	0.140	0.140	0.140	0.140	0.000	0.000	0.140	0.140	0.142	204,764,204	0.100
OM0000005005	المها للسيراميك	50,000	24,400	2	0.488	0.488	0.488	0.488	0.000	0.000	0.488	0.450	0.488	25,620,000	0.100
OM0000003224	النهضة للخدمات	972	213	2	0.220	0.218	0.220	0.220	0.000	0.000	0.218	0.218	0.230	65,731,089	0.100
OM0000003398	بنك صحار	200,000	28,200	4	0.141	0.141	0.141	0.141	0.000	0.000	0.141	0.141	0.144	226,234,407	0.100
OM0000001525	عمان للاستثمارات والتمويل	12,000	2,174	2	0.182	0.181	0.181	0.181	0.000	0.000	0.182	0.181	0.183	36,200,000	0.100
OM0000003661	فولتاسب للطاقة	662	295	2	0.446	0.446	0.450	0.450	0.000	0.000	0.446	0.446	0.452	27,225,000	0.100
OM0000002796	بنك مسقط	325,000	133,319	14	0.412	0.410	0.410	0.414	-0.004	-0.966	0.410	0.408	0.410	1,023,462,606	0.100
	الإجمالي	3,504,978	830,960	275											
	المتداولة	17													

السوق الموازية

رمز الترقيم الدولي ISIN	الورقة المالية	العدد	القيمة	الصفقات	أعلى	أدنى	سعر الإغلاق	الإغلاق السابق	التغير ر.ع	نسبة التغير %	سعر آخر صفقة	آخر طلب	آخر عرض	القيمة السوقية	القيمة الإسمية
OM0000004776	تكافل عمان للتأمين	41,492	7,779	14	0.191	0.180	0.187	0.174	0.013	7.471	0.191	0.191	0.000	18,700,000	0.100
OM0000002580	العمانية التعليمية	70,000	10,640	1	0.152	0.152	0.152	0.148	0.004	2.703	0.152	0.151	0.162	10,640,000	0.100
OM0000002440	الشرقية للاستثمار القابضة	170,930	19,655	14	0.116	0.114	0.115	0.113	0.002	1.770	0.114	0.114	0.115	10,350,000	0.100
OM0000001723	عمان اوريكس للتأجير	62,200	7,775	7	0.125	0.125	0.125	0.124	0.001	0.806	0.125	0.120	0.125	31,379,925	0.100
OM0000001566	الأسماك العمانية	168,818	10,129	6	0.060	0.060	0.060	0.060	0.000	0.000	0.060	0.059	0.061	7,500,000	0.100
OM0000001400	المطاحن العمانية	4,500	2,952	1	0.656	0.656	0.656	0.656	0.000	0.000	0.656	0.656	0.660	103,320,000	0.100
OM0000002572	النفط العمانية للتسويق	500	925	1	1.850	1.850	1.875	1.875	0.000	0.000	1.850	1.800	1.850	114,890,625	0.100
OM0000004511	بنك العز الإسلامي	5,000	320	1	0.064	0.064	0.064	0.064	0.000	0.000	0.064	0.063	0.064	64,000,000	0.100
OM0000002549	بنك ظفار	50,000	10,850	3	0.217	0.217	0.217	0.217	0.000	0.000	0.217	0.217	0.219	412,126,704	0.100
OM0000003521	جلفار للهندسة والمقاولات	127,518	11,964	12	0.095	0.093	0.094	0.094	0.000	0.000	0.095	0.094	0.095	27,258,180	0.100
OM0000002275	ظفار العمانية للتسويق	20	39	1	1.950	1.950	1.950	1.950	0.000	0.000	1.950	1.950	2.000	185,250,000	0.100
OM0000001681	عمان والإمارات القابضة	48,000	5,884	5	0.125	0.122	0.123	0.123	0.000	0.000	0.122	0.122	0.125	14,990,625	0.100
OM0000002366	الباطنة للتنمية والاستثمار	49,000	4,116	4	0.084	0.084	0.084	0.085	-0.001	-1.176	0.084	0.084	0.085	2,520,000	0.100
OM0000004420	بنك نزوى	2,459,200	191,934	44	0.079	0.078	0.078	0.079	-0.001	-1.266	0.078	0.078	0.079	117,000,000	0.100
OM0000004735	سيمبكورب صلالة	78,090	18,374	8	0.237	0.235	0.235	0.245	-0.010	-4.082	0.237	0.235	0.237	224,324,408	0.100
	الإجمالي	3,335,268	303,337	122											

سوق المتابعة

رمز الترقيم الدولي ISIN	الورقة المالية	العدد	القيمة	الصفقات	أعلى	أدنى	سعر الإغلاق	الإغلاق السابق	التغير ر.ع	نسبة التغير %	سعر آخر صفقة	آخر طلب	آخر عرض	القيمة السوقية	القيمة الإسمية
OM0000001368	صناعة مواد البناء	212,309	6,157	3	0.029	0.029	0.029	0.028	0.001	3.571	0.029	0.029	0.030	2,465,000	0.100
	الإجمالي	212,309	6,157	3											
	المتداولة	1													

سوق السندات والصكوك

رمز الترقيم الدولي ISIN	الورقة المالية	العدد	القيمة	الصفقات	أعلى	أدنى	سعر الإغلاق	الإغلاق السابق	التغير ر.ع	نسبة التغير %	سعر آخر صفقة	آخر طلب	آخر عرض	القيمة السوقية	القيمة الإسمية
OM0000005971	سندات بنك مسقط المجانية ٣,٥	1,019	98	1	0.096	0.096	0.096	0.096	0.000	0.000	0.096	0.096	0.099	31,119,515	0.100
	الإجمالي	1,019	98	1											
	المتداولة	1													

إجمالي حركة التداول

الأوراق المالية المتداولة	قيمة التداول	الصفقات	القيمة السوقية	مرتفعة	منخفضة	مستقرة	الإجمالي
7,053,574	1,140,552	401	17,193,850,582	12	4	18	34

المؤشرات

المؤشر	الأعلى	الأدنى	المؤشر الحالي	المؤشر السابق	التغير	نسبة التغير
مؤشر سوق مسقط ٣٠	5,470.77	5,454.76	5,464.69	5,462.14	2.55	0.05
مؤشر الصناعة	7,121.96	7,115.57	7,121.96	7,120.48	1.48	0.02
مؤشر القطاع المالي	7,091.26	7,056.08	7,080.65	7,056.08	24.57	0.35
مؤشر الخدمات	3,024.97	3,011.39	3,015.84	3,024.05	-8.21	-0.27
مؤشر السوق الشرعي	841.64	840.20	841.47	840.27	1.20	0.14

تداول الجنسيات

الجنسية	نسبة الشراء (عدد)	نسبة الشراء (قيمة)	نسبة البيع (عدد)	نسبة البيع (قيمة)
عمانيين	96.46 %	93.32 %	89.92 %	92.16 %
خليجيين	0.28 %	0.29 %	8.39 %	5.94 %
عرب	1.66 %	1.11 %	1.28 %	1.36 %
أخرى	1.60 %	5.28 %	0.41 %	0.53 %

الوزارة على استعداد لتلقي كافة الاستفسارات على موقعها على شبكة الانترنت:

www.manpower.gov.om

manpowergov
manpowergov
80077000
وزارة القوى العاملة-سلطنة عمان(نعمل)

«القوى العاملة».. دور بارز في توفير فرص العمل للقوى العاملة الوطنية بمختلف أنشطة ومجالات القطاع الخاص

■ حمد القمشوعي

■ إن القوى العاملة الوطنية هي الركيزة التي يقوم عليها الوطن حيث إن توظيف القوى العاملة الوطنية يتصدر أولويات وزارة القوى العاملة على إيجاد فرص عمل مناسبة للباحثين عن عمل. وتبذل الوزارة قصارى جهدها في سبيل الحصول على فرص عمل للقوى العاملة الوطنية في مختلف الأنشطة والمجالات وذلك من خلال متابعة وحث الشركات على توفير فرص العمل للباحثين عن عمل الخريجين من مختلف القطاعات التعليمية، بالإضافة إلى توجيههم إلى أهم الأعمال والوظائف التي تتناسب مع ميولهم وقدراتهم.

حمد بن مبارك القمشوعي أحد الشباب العماني الطموح الذي جد واجتهد في مشوار حياته العملية للوصول إلى ما هو عليه الآن، وسعى من خلال البحث والمتابعة المستمرة لإيجاد أفضل الفرص الوظيفية والتي توفرها وزارة القوى العاملة وذلك بالتنسيق مع شركات ومؤسسات القطاع الخاص، مضيفا أنه بدأ العمل في القطاع الخاص منذ أن تخرج من كلية البريمي الجامعية في عام ٢٠٠٩ بمؤهل الدبلوم العالي في تخصص تنمية الموارد البشرية، وكان عملي كمندوب مبيعات بإحدى الشركات التجارية في بيع المواد الصحية ومواد البناء في مقر إقامتي في ولاية عبري وبراتب ضيئل لا يتجاوز (١٥٠) ريالا عمانيا شهرياً، وبعدها بدأت البحث عن وظيفة تناسب مؤهلاتي وخبراتي في محافظة مسقط، ولجأت إلى وزارة القوى العاملة والمتمثلة في المديرية العامة للتشغيل والتي كان لها الدور الكبير في إيجاد فرصة عمل تناسب مؤهلاتي وبراتب أفضل من السابق.. وبفضل من الله وتوفيقه فقد وفقت في الحصول على فرصة عمل ككاتب تأمين في الشركة الوطنية للتأمين على الحياة والعام بفرعها الرئيسي بروي، وباشرت العمل منذ عام ٢٠١٠ وتدرجت في وظيفتي إلى أن وصلت إلى محلل نظم عام ومشرف تأمين طبي في قسم التأمين الصحي بالشركة، ومهام عملي كثيرة من ضمنها الإشراف على البطاقات الصحية لدى الشركات المؤمنة على موظفيها بالتأمين الصحي ومتابعة الانتهاء والتجديد لهذه البطاقات.

وأضاف القمشوعي بأن التحديات والصعوبات لابد منها للوصول إلى الهدف المنشود فقال: لا يخلو أي عمل من تحديات ومعوقات، و لعل نظام العمل بفترتين في بعض الحالات قد يعتبر من اكبر التحديات التي تواجه القوى العاملة الوطنية في القطاع الخاص وأيضاً قلة الراتب والعلاوات في بداية المشوار العملي، وكان في نظر حمد بأن هناك عوامل مهمة لنجاحه في الحياة العملية ومن أهمها الصبر والتفاني في الوظيفة والاستمرار بدون خذلان أو تهاون للوصول للهدف، وأشار أيضا بأن عامل النجاح في حياته الوظيفية هو الإسهام الفعال من الشركة التي دائماً تسعى في تدريب وتطوير موظفيها في كافة المستويات والمناصب للرقي في العمل ولرفع الإنتاجية، بالإضافة إلى المزايا والحوافز التي تقدمها الشركة بشكل مستمر لتشجيع موظفيها على الثبات والمنافسة في الإنتاجية والربح مع باقي الشركات المماثلة.

وحول تطلعات الشباب العماني في الحصول على فرصة عمل في القطاع الحكومي فيقول حمد القمشوعي: إن القطاع الحكومي استوعب الحصة الأكبر في تعيين القوى العاملة، فيتعين على القطاع الخاص أن يضع آلية لتوفير فرص عمل للقوى العاملة المتوقع قدومها إلى سوق العمل، مضيفا أن توفير فرص العمل للقوى العاملة الوطنية يحظى باهتمام خاص ويتابع حثيثا من قبل وزارة القوى العاملة كما يعتبر من بين أولوياتها وذلك بهدف تحقيق التشغيل الكامل للقوى العاملة الوطنية للمشاركة بجهدهم في مسيرة البناء والنماء والتقدم والرخاء التي تشهدها السلطنة ضمن كافة الأنشطة والقطاعات الاقتصادية.. ويعتبر إتاحة المجال للقوى العاملة الوطنية لأخذ دورها في سوق العمل من واجبات القطاع الخاص من خلال رفع نسب التعمين والإحلال في مؤسساته وشركاته الصغيرة منها والكبيرة، بما يتيح المجال لتوفير المزيد من فرص العمل للمواطنين على نحو يؤدي إلى تحسين المعيشة ومصدر للرزق للباحثين عن عمل.

وحول الحديث عن الطموحات المستقبلية من خلال هذه الوظيفة التي يشغلها حمد القمشوعي ومن خلال تواجده في القطاع الخاص يقول إن الطموحات ليس لها حدود فهو يسعى دائما إلى تطوير نفسه عن طريق الدورات التدريبية والورش العملية التي تقدمها له الشركة وكذلك من خلال اكتساب المهارات من ذوي الخبرة والكفاءة من موظفي الشركة القدامى، ويطمح القمشوعي أن يكمل دراسته الجامعية في نفس المجال وأن يصل إلى مناصب إدارية عليا في الشركة.

وفي نهاية الحوار مع حمد القمشوعي فقد وجه رسالة شكر للمسؤولين بالشركة وجميع الموظفين لتعاونهم الدائم في تقديم الأفضل والارتقاء في مستوى العمل، وكذلك يناشد وينصح الجيل الجديد من الخريجين والباحثين عن عمل بعدم التهاون ورفض الفرص الوظيفية المتاحة لهم في القطاع الخاص والسعي دائما والبحث والمتابعة من خلال مواقع وزارة القوى العاملة التي وفرت لهم العديد من الخدمات الإلكترونية لتسهيل عملية البحث الإلكتروني لفرص العمل في أي زمان ومكان في أرض عمان وهنا يقصد القمشوعي بـ(الترشيح الإلكتروني) الذي يعتبر بوابة الاتصال بين منشآت وشركات القطاع الخاص والمواطنين الباحثين عن عمل بحيث يتم من خلال هذا الموقع عرض فرص العمل الشاغرة في منشآت القطاع الخاص لتمكين الباحثين عن عمل من حملة المؤهل الأكاديمي الدبلوم فوق الدبلوم العام (الثانوية) وأعلاه باستعراض فرص العمل الشاغرة وتمكنهم من الاطلاع عليها بهدف ترشيح أنفسهم بشغلها وفقاً للنموذج (رسالة الترشيح) الذي تم إعداده لهذه الغاية ويتم الترشيح بصورة مباشرة لشغل هذه الفرص وذلك دون الحاجة إلى مراجعة الوزارة. ■

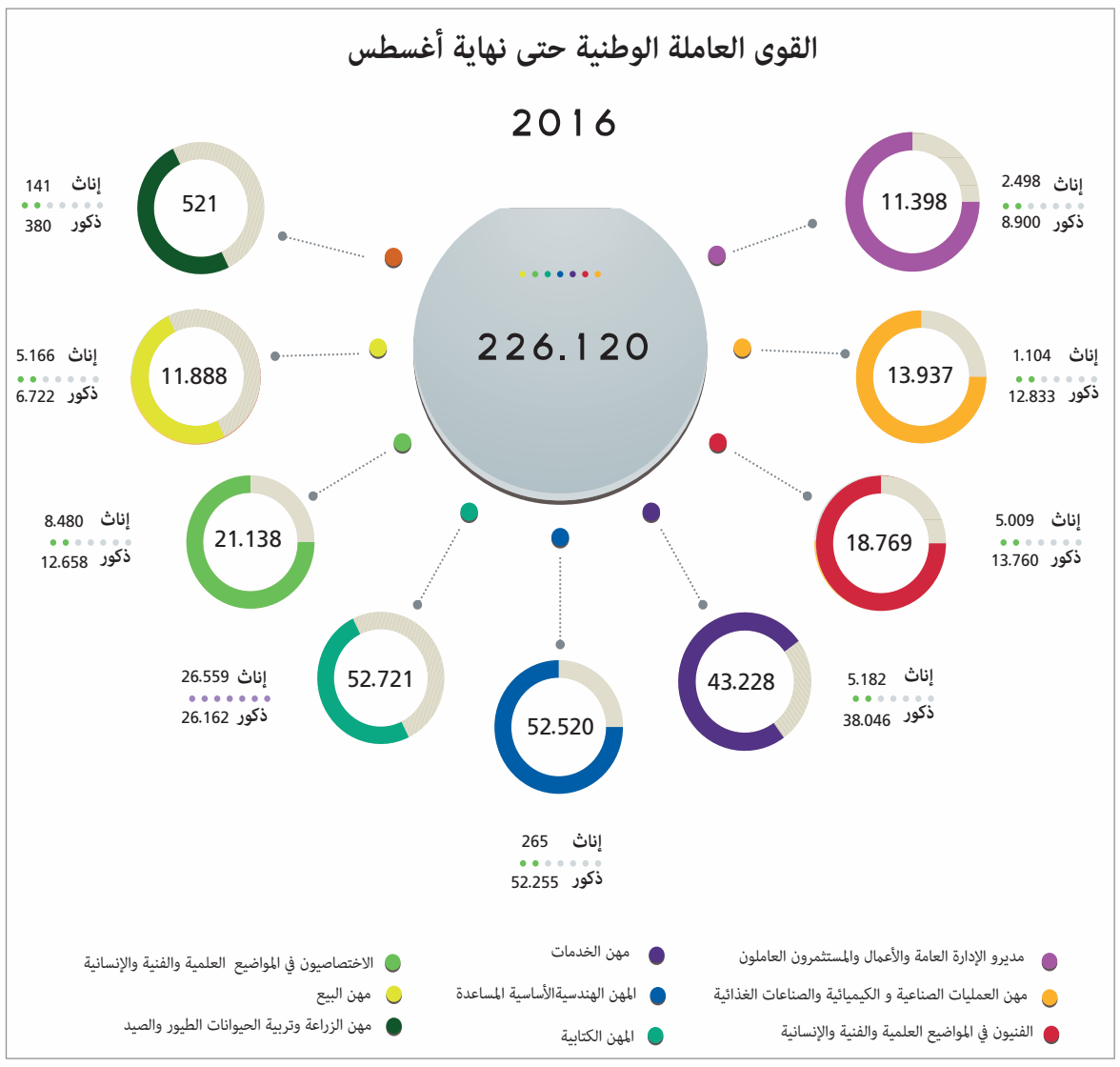

مبادرات لتقديم خدمة للمجتمع

حمد الهادي

■ تسهم بعض الشركات في تقديم خدمات اجتماعية خيرية وانسانية للمجتمعات، مما ينتج عنه ترابط كل فئات وشرائح المجتمع، وربما هذه الشركات ليست بتلك المؤسسات الكبيرة التي تحصل على أرباح طائلة، ولكن هذه الشركات تعتبر نفسها نسيجا من هذا المجتمع المترابط، وتقدم الكثير من الدعم سواء للجمعيات الخيرية أو خدمات يتطلبها الفرد، مثل بناء مستوصف أو عيادة أو مدرسة أو توفير الإحتياجات الضرورية سواء لأصحاب الدخل المحدود أو المتقاعدين وأيضا بعمل وقف للأيتام والمعوقين.

بيد أننا نجد الشركات ذات المداخيل المالية العالية والتي لها صيت كبير سواء محليا أو خارجيا لا تجد لديها أي أدنى رغبة لتقديم أي خدمة في تبني هذا الموضوع ونعزي هذه الإشكالية إلى نقص في الثقافة والمعرفة لدى الكثير من الشركات بل وغيابه تماما عن البعض الآخر.

وفي الحقيقة هناك شركات عالمية وصل لديها الوعي الاجتماعي إلى السعي لتنفيذ مشاريعها الخيرية والاجتماعية ليس محليا فحسب وإنما إلى بلدان أخرى بالعالم خاصة تلك البلدان التي تعاني من نقص في مواردها الاقتصادية.

وما زلت أكرر على أهمية وضرورة نشر الوعي بهذا الجانب، باعتباره عملا واجبا على الجميع، والذي ولاشك بأنه يخدم مصالح كل الأطراف من الحكومة والشركات، ورجال الأعمال والأفراد، وهناك مصالح كبرى ترتبط بالحكومة والقطاع الخاص، وتكمن مصالح الشركات بتبسيط معاملاتها في الدوائر الحكومية، وتسهيل إجراءاتها والإسراع في صدور التراخيص لها وفق القوانين المعمول بها محليا، ومن جانب آخر يكمن دور المؤسسات بمساعدة الحكومة بتنفيذ المشاريع التي تخدم جميع الفئات.

لابد لنا أن نشكر كل دور قامت وما زالت تقوم به أي شركة أو مؤسسة أو أي رجل أعمال حتى ولو كان هذا الدور بسيطا يخدم به فئة من الفئات من شتى النواحي، وتقديم النفع والحرص على التواصل مع المجتمع.

فالقيم التى ربانا عليها ديننا الحنيف تدعو إلى قيم دينية سامية ونبيلة تسعى إلى تكاتف الناس بعضهم ببعض، وذلك ليس جديداً ولا غريباً علينا فهناك الكثير من الصفات التي نمتاز بها والأخلاق الحميدة التي تدعو إلى تآزر المجتمع بكل فئاته، ولا شكّ أن القطاع الحكومي يقوم بدور اجتماعي فاعلٍ وكبير ويتحمّل أعباء لا يمكن تقدير حجمها لضخامتها، لذلك يجب الإسهام مع دورها الواسع في التنمية والرعاية الاجتماعية. ■

قانون العمل العماني

ما هي واجبات العامل بموجب عقد عمله؟

■ إن علاقة العمل بين العامل وصاحب العمل تقوم على أساس حقوق وواجبات متبادلة بينهما، فصاحب العمل له حقوق وكذلك في المقابل عليه واجبات وكذلك هو الحال بالنسبة للعامل، فعقد العمل هو المنظم لهذه العلاقة فيجب على كل طرف أن يلتزم بما جاء في عقد العمل طالما أنه لم يخالف القوانين والأنظمة المعمول بها في هذا الشأن، وسوف نتحدث عن واجبات العامل وفق ما ذكرته المادة (٢٧) من قانون العمل العماني ومنها:

١. أن يؤدي العامل العمل بنفسه تبعاً لتوجيهات وإشراف صاحب العمل أو من يقوم مقامه وذلك وفق عقد العمل المبرم بينهما ووفق القانون وأنظمة العمل، والعامل مطالب بأن يبذل من الجهد والعناية في تأدية عمله ما يبذله الشخص العادي بدون تقصير وبدون أن يحمل نفسه فوق طاقتها.

٢. أن يأتمر بأوامر صاحب العمل والخاصة بتنفيذ العمل المتفق عليه طالما أنها لم تخالف عقد العمل والقانون والآداب والأخلاق وكذلك ما لم تكن هذه الأوامر تعرض العامل للخطر.

٣. أن يحافظ على وسائل الإنتاج وأدوات العمل طالما أنها وضعت تحت تصرفه وأن يبذل في ذلك كل ما يلزم من العناية وبدون تقصير.

٤. حفظ أسرار العمل، ويقصد بذلك أنه يجب على العامل ألا يبيح أي شيء اطلع عليه بحكم عمله مثل طرق الإنتاج والأرباح وطرق التسويق وغيرها من الأشياء التي لا يمكن لعامة الناس العلم بها، فإذا كانت هذه الأشياء معروفة لدى العامة فهي لا تعتبر أسرارا يعاقب عليها العامل لو تحدث بها.

٥. الإخلاص والتفاني في أداء العمل وتنمية المهارات والخبرات المهنية بما يخدم مصلحة العمل.

٦. عدم استخدام أدوات ووسائل العمل لغير أغراض العمل إلا بإذن من قبل قبل صاحب العمل بذلك.

٧. اتباع تعليمات السلامة والصحة المهنية المقررة داخل المنشأة وفق القوانيين واللوائح أو بموجب لائحة نظام العمل داخل المنشأة التي يضعها صاحب العمل بعد التصديق عليها من قبل وزارة القوى العاملة.

فالعامل مطالب بتنفيذ كل ما جاء في عقد العمل طالما أنه لم يخالف القوانين والنظام وهذا يؤدي إلى استقرار الأوضاع بين طرفي العقد. ■

أحمد بن سلام بن حميد التوبي
باحث قانوني بالمديرية العامة للقوى العاملة بالداخلية

اللائحة التنظيمية للمؤسسات التدريبية الخاصة

الفصل السابع/ المخالفات والجزاءات

■ نصت المادة (٧٦) يعتبر كل من المؤسس ومدير المؤسسة التدريبية الخاصة مسؤولا عن أية مخالفة لأحكام هذه اللائحة.

ونصت المادة (٧٧) للمدير العام إلغاء تعيين مدير المؤسسة التدريبية الخاصة أو المدربين، أو إيقاف أية برامج أو دورات أو خدمات تدريبية في حالة وجود مبررات فنيه تقدرها المديرية.

كما نصت المادة (٧٨) على أن: مع عدم الإخلال بأية عقوبة أخرى أشد، يكون للوكيل توقيع أي من الجزاءات التالية:

إلغاء تصديق البرنامج التدريبي أو البرامج محل المخالفة.

إيقاف الترخيص لمدة لا تزيد على سنة.

إلغاء الترخيص.

وذلك في أي من المخالفات التالية:

إذا ثبت أن الترخيص بإنشاء المؤسسة التدريبية الخاصة قد صدر بناءً على معلومات غير صحيحة.

إذا ثبت أن المؤسسة التدريبية الخاصة تقوم بعمليات الغش أو الاحتيال في تعاملاتها التدريبية.

إذا توقف نشاط المؤسسة التدريبية الخاصة لمدة تزيد على ستة أشهر دون موافقة المديرية.

د- إذا اعترضت إدارة المؤسسة التدريبية الخاصة أو أي فرد من العاملين فيها على دخول موظفي المديرية أو امتنعت إدارة المؤسسة التدريبية الخاصة عن تسهيل أو تقديم المعلومات إليهم أو قدمت إليهم معلومات غير صحيحة.

هـ- إذا ارتكبت المؤسسة التدريبية الخاصة أخطاء ومخالفات جسيمة ترتب عليها إلحاق أضرار بالمتدربين في النواحي الصحية أو المالية أو الخلقية أو التعليمية أو التدريبية.

و- إذا لم تقم المؤسسة التدريبية الحالية بتسوية أوضاعها التدريبية خلال سنة من تاريخ العمل بهذه اللائحة.

ز- إذا لم تقم المؤسسة التدريبية الخاصة بتجديد الترخيص خلال ثلاثة أشهر من تاريخ انتهائه.■

مصطلح

الخدمات العامة

■ هي الخدمات التي تقدمها الحكومة للمواطنين ضمن نطاق سلطتها، إما بشكل مباشر من خلال مؤسسات القطاع العام (وزارات وهيئات وصناديق تمويل.. وغيرها) ومن خلال قوانين وتشريعات منظمة لتقديمها.. ويرتبط هذا المصطلح بالتوافق الاجتماعي بين الحكومة والشعب، إذ ترى الحكومة أن من واجبها تقديم خدمات معينة ينبغي أن تكون متاحة لجميع أفراد المجتمع، بغض النظر عن مستوى دخلوهم، فالمواطنون يعاملون سواسية أمام القانون وفق ما يعرق بالعقد الاجتماعي، بمعنى أن تلك الخدمات تمثل لوازم لا غنى عنها للحياة، كما أن تقديم الخدمات العامة عادة ما تكون خاضع لقوانين تشمل معظم القطاعات الاقتصادية.

وتعتبر الخدمات العامة مهمة لأسباب أخلاقية وقد ترتبط بأساسيات حقوق الإنسان في معظم الدول كالتعليم بمراحله وأنواعه كافة والخدمات الصحية والكهرباء وشبكات المياه والغاز والاتصالات والمطافي والنقل العام والإسكان والتنمية الاجتماعية، ذلك فضلا عن الدعم المالي لعدد من المواد الإستهلاكية الضرورية والخدمات الأخرى. ■

«الرميلة للسيارات» تكشف عروضها على طرازات جريت وول وهافال

■ كشفت مؤخرا الرميلة للسيارات إحدى شركات مجموعة الزبير للسيارات والموزع الرسمي لطرازات جريت وول وهافال في السلطنة عن عروضها الجديدة التي تشمل جميع طرازاتها لعام ٢٠١٦، حيث سيحظى كل من يقتني أي من طرازات جريت وول وهافال على هدية نقدية، فضلًا عن باقة من الخدمات المجانية التي تشمل خدمات الصيانة، والتسجيل، والتأمين، هذا بالإضافة إلى الأسعار المخفضة والجذابة.

وقال سليمان الراشدي مدير العلامة التجارية بالشركة: استطاعت طرازات البيك أب من جريت وول على مدى الـ١٢ سنة الماضية اكتساب شعبية واسعة في السلطنة بفضل أدائها القوي، واعتماديتها العالية، علاوة على أسعارها المعقولة، ومع هذا العرض فإننا نضفي المزيد من الفائدة لعملائنا من خلال تقديم الهدايا النقدية، والتأمين المجاني، وباقة شاملة من الخدمات وغيرها الكثير وذلك على جميع طرازاتنا ما يجعله عرض لا يقاوم بالفعل.

وأضاف: يشمل العرض الذي يستمر حتى ٣١ ديسمبر جميع طرازات هافال وجريت وول والتي تتضمن هافال H٩، و H٢، و H٦، وجريت وول وينجل ٥، ووينجل ٦، وكجزء من العرض تقدم الرميلة للسيارات باقة من الخدمات المجانية تشمل خدمة الصيانة المجانية تصل لمدة ٣ سنوات أو ١٠٠،٠٠٠ كيلومتر أيهما يأتي أولا، والتسجيل المجاني، والتأمين المجاني بالإضافة إلى الجوائز النقدية التي تصل إلى ١،٦٠٠ ريال عماني، كما تأتي جميع الطرازات التي يشملها العرض مع ضمان لمدة ٣ سنوات أو ١٠٠،٠٠٠ كيلومتر.. إلى جانب الأسعار الجذابة.

وأضاف: خلال هذا العرض الرائع لن تقل الهدية النقدية عن ١٢٠٠ ريال عماني على جميع الطرازات، وقد تصل إلى ١٦٠٠ ريال عماني في بعض الطرازات.

الرميلة للسيارات هي الموزع الرسمي لسيارات جريت وول العلامة التجارية الصينية الرائدة في السوق المحلي، وتعد جريت وول أكبر مزود لطرازات البيك أب وهي العلامة التجارية الأسرع نموًا في سوق المركبات على المستوى الدولي، وهو النجاح الذي انعكس أيضًا في السلطنة. وتسلط صالات عرض جريت وول المتعددة والتي تتميز بمواقعها الاستراتيجية في مسقط وخارجها، الضوء على العلامة التجارية الصاعدة ضمن أقوى اقتصادات العالم، وتستثمر الرميلة للسيارات في اعتمادية جريت وول، وقدرتها العالية وتصميمها الأنيق لتعزيز حصتها في السوق. ■

■ هافال بتصميم أنيق وتكنولوجيا متطورة
من المصدر

٤,٦٢٪ نسبة النمو في ذمم التمويل المدينة

بنك العز الإسلامي يعلن عن نتائجه المالية للربع الثالث من العام الحالي

مسقط - «الوطن»:

■ أعلن بنك العز الإسلامي أحد أوائل البنوك الإسلامية في السلطنة عن نتائجه المالية للربع الثالث من العام الحالي، حيث وصلت ذمم التمويل المدينة للبنك إلى مبلغ ٩,٢٧٥ مليون ريال عماني مسجلة نموا بلغت نسبته ٤,٦٢٪ مقارنة بنفس الفترة من العام الماضي ونموا بنسبة ٣,٣٨٪ من نهاية عام ٢٠١٥.

وقال البنك في نتائجه المالية أن الودائع زادت بمبلغ ٤,١٢٣ مليون ريال عماني عن نفس الفترة من العام الماضي ممثلة نموا بنسبة ٧,٨٤٪ وبمبلغ ٦,١٠٧ مليون ريال عماني عن نهاية عام ٢٠١٥ لتصل إلى مبلغ ٩,٢٦٨ مليون ريال عماني.

من ناحية أخرى نما صافي إيرادات التشغيل بالبنك بنسبة ٢,٥٧٪ عن نفس الفترة من العام الماضي ليصل إلى ٧,٦ مليون ريال عماني. وبسبب الزيادة في الإيرادات والرقابة الحصيفة على التكلفة والرصد القوي لجودة عمليات التمويل انخفض صافي خسارة البنك بنسبة ١,١٩٪ لتصل إلى ٤,٣ مليون ريال عماني.وأشار المكرم سلام بن سعيد الشقصي الرئيس التنفيذي لبنك العز الإسلامي قائلا: تمكن بنك العز الإسلامي خلال الربع الثالث من العام الحالي من تحقيق نمو مستقر والاحتفاظ بعمليات تمويل تتميز بجودة الأصول، كما تم في الوقت نفسه اتخاذ مجموعة من التدابير الاحترازية الاستباقية تمثلت في ضبط الإنفاق وإعادة تنظيم عمليات التمويل في بعض القطاعات. كما تم التركيز على تطوير الخدمات الالكترونية وتعزيز المنتجات التي يقدمها البنك من أجل تحقيق الاستراتيجية الطموحة. وخلال فترة زمنية قصيرة تمكن بنك العز الإسلامي من تعزيز دوره في القطاع المصرفي العماني، حيث يعد أحد البنوك التي تسخر التقنيات الحديثة لتقديم باقة مبتكرة من المنتجات والخدمات.وأضاف: اتخذ البنك عددا من الإجراءات الاحترازية لمواجهة التحديات في السوق لتحقيق الأهداف الاستراتيجية المرجوة. ■

■ سلام الشقصي

الشركة العامة للسيارات تحصد جائزة «أفضل خدمة عملاء»

■ مارك توملينسون ومانوج راندي يتسلمان الجائزة نيابة عن الشركة
من المصدر

■ حصدت مؤخرا الشركة العامة للسيارات الوكيل الرسمي لمركبات فوسو التجارية في السلطنة جائزة «أفضل خدمة عملاء» على الصعيد العالمي ضمن مؤتمر مبيعات وخدمات العملاء لشاحنات دايملر آسيا الدولي والذي عقد في مدينة تشيناي الهندية.

تسلم الجائزة كل من مارك توملينسون، المدير العام لمجموعة الزبير للسيارات، ومانوج راندي، المدير العام للشركة العامة للسيارات، من مايكل كامبر نائب أول رئيس شاحنات دايملر آسيا شركة ميتسوبيشي فوسو للشاحنات والحافلات، ووارميش آر نائب الرئيس لخدمة العملاء في شاحنات دايملر آسيا، وقد شهدت الفعالية مشاركة أكثر من ٢١٧ ممثلا من ١٠١ دولة حول العالم.

وحول التكريم تحدث مارك توملينسون قائلًا: إنه لشرف لنا أن يتم اختيار الشركة العامة للسيارات من قبل شاحنات دايملر آسي/ شركة ميتسوبيشي فوسو للشاحنات والحافلات للحصول على لقب «أفضل خدمة عملاء» على مستوى العالم، فهذه الجائزة هي شهادة على التزامنا بتقديم خدمات عالية الجودة، كما أنها ستعمل على تشجيع فريقنا في الشركة العامة للسيارات لبذل المزيد، فلم نكن لنحصد هذا اللقب لولا تفانيهم وعملهم الدؤوب في خدمة العملاء».

وأضاف: تم تتويج الشركة العامة للسيارات بهذه الجائزة اعترافًا بخدماتها للبيع وما بعد البيع، وخاصة فيما يتعلق بالدورات المقدمة للعملاء ومؤشر رضا العملاء بالخدمات ، وتشمل دورات الشركة العامة للسيارت للعملاء والتي تأتي كجزء من خدمات ما بعد البيع للشركة عدد من الدورات التدريبية التقنية محليًا وإقليميًا للفنيين العاملين في أسطولها و بعض العملاء من الأقسام الفنية التابعة للوزارات، كما تقوم الشركة العامة للسيارات بشكل دوري بتنظيم دورات غير فنية لقائدي المركبات وذلك للتأكد من حسن استخدامهم للمركبة لتلافي أية أعطال ناتجة عن سوء الاستخدام.

من جهته، قال مانوج راندي المدير العام للشركة العامة للسيارات: يعد تقديم أفضل خدمات البيع وما بعد البيع لعملائنا أينما كانوا من الجوانب الأساسية في أعمالنا، وما هذه الجوائز التي حصدناها إلا ترجمة للجهود التي نبذلها لتحقيق أهدافنا والمستوى الثابت لجودة خدماتنا التي تلبي تطلعات عملائنا في الشركة العامة للسيارات.لعبت الشركة العامة للسيارات منذ تدشينها في عام ١٩٧٣ دورًا محوريًا في قطاع صناعة السيارات في السلطنة، ومن أجل دعم النمو المتواصل الذي يشهده قطاع السيارات، وتقديم تجربة لا مثيل لها لخدمات ما بعد البيع لعملاء شاحنات وحافلات فوسو، تواصل الشركة العامة للسيارات توسيع شبكتها حيث أصبحت تضم ١٩ صالة عرض، و ٢٢ مركز خدمات حول السلطنة يعمل فيها كادر يتمتع بالمهارات العالية والخبرة الطويلة، حيث يخضع موظفو الشركة لبرامج ودورات تدريبية بشكل مستمر، وتعمل هذه المراكز التي يعمل فيها فريق متفان للمبيعات و خدمات ما بعد البيع على التأكد من تقديم الخدمات أيا كانت للعملاء أينما كانوا. ■

«تاول للسيارات» يعلن عن عرض الهدية النقدية لـ «جيلي إم جراند إكس7»

■ أعلن مؤخرا مركز تاول للسيارات، إحدى الشركات الرائدة في توزيع السيارات في السلطنة والمنطقة، عن عرض الهدية النقدية المضمونة على سيارة جيلي أم جراند إكس7 الرياضية. ويقدم المركز من خلال هذا العرض هدية نقدية بقيمة 2000 ريال عماني عند شراء سيارة أم جراند إكس7 الرياضية ولغاية 27 ديسمبر 2016، ويمكن استخدام هذه الهدية النقدية كدفعة مقدمة اولى.

أم جراند إكس7 الرياضية، التي تتوفر بأسعار معقولة للغاية، هي سيارة متعددة الاستعمالات والأغراض العالمية المستوى والحائزة على تصنيف 5 نجوم في الاختبار الذي يجريه برنامج تقييم السيارات الصينية الجديدة (C-NCAP).

ويقول متحدث باسم مركز تاول للسيارات: تعطي إم جراند إكس7 الرياضية ذلك الشعور بالقوة والتحكم الذي تحتاجه وأنت على الطريق. فقوتها وحركتها الديناميكية الفعالة ومزايا الدفع بجميع العجلات المتقدمة تجعل منها السيارة التي يمكن الاعتماد عليها، مهما كانت ظروف الاماكن التي تتوجه اليها. كما أنها مزيج مثالي رائع بين مفاهيم التصميم الصينية والأوروبية التي تزخر بالجمال والأناقة المتناهية، ناهيك عن الثقة التي تمنحها لك. ان هذه السيارة المتعددة الاستعمالات والأغراض مجهزة بكافة المزايا التي من شأنها أن تمنحك التجربة الأكثر تطورا والأداء الممتع.

وتتوفر بالعديد من الألوان، الاخضرالفاتح، الابيض، الفضي اللؤلؤي، الاخضر المائل إلى السواد، الاحمر المرجاني، البني العقيقي.

وقال: جيلي إم جراند إكس7 الرياضية مزودة بالعديد من المزايا الحديثة مثل المصابيح الأمامية على شكل عين النسر، سقف منحرف، 8 عجلات علامة لايتنينج الشهيرة، فتحة سقف بانوراما، مركز تحكم حديث متكامل وشاشة عرض ديناميكية بحجم 7 بوصات.

وأضاف: إم جراند اكس 7 الرياضية مزودة بمحرك CVVT ذي الحقن الطبيعي المتواصل سعة 2.4 لتر خفيف الوزن، قوي وأكثر فعالية واقتصادي في استهلاك الوقود. كما أن ناقل الحركة التيبترونيك بـ6 سرعات يمنح الجير أقصى درجات السلاسة في التغيير مما يجعل تشغيله اكثر راحة وسهولة ويضفي المتعة المتناهية في القيادة. كذلك، فإن النظام الذكي للتحكم بقيادة العجلات الرباعية يضمن المزيد من السلامة والأمان أثناء القيادة خاصة على أسطح الطرق السيئة. واستنادا إلى نظام جيلي لإدارة السلامة الكاملة (GTSM)، فقد تم تصميم سيارة ام جراند إكس7 الرياضية وفقا لمعايير الـ5 نجوم من برنامج تقييم السيارات الاوروبية الجديدة ومعايير +5 من برنامج تقييم السيارات الصينية الجديدة. وهي مزودة بأرقى وأحدث مزايا السلامة مثل نظام مراقبة ضغط الهواء في الإطارات، وقوف اوتوماتيكي للسيارة وفرامل الكترونية لوقوف السيارة. وهذه المزايا تضمن راحة البال القصوى والكاملة للسائق وللركاب على حد سواء.انطلاقا من كونها الشركة المالكة لعلامة سيارات الركاب السويدية فولفو، تشتهر مجموعة سيارات جيلي بمظهرها العالمي المستوى، والتكنولوجيا المذهلة، والاداء وعناصر السلامة الفاعلة والمنفعلة. ومن خلال توفير مجموعة سيارات جيلي في السلطنة، يكون مركز تاول للسيارات قد عزز التزامه بتوفير منتجات وخدمات عالية الجودة لعملائه في السلطنة. ■

■ جيلي إم جراند إكس7 الرياضية مزودة بالعديد من المزايا الحديثة
من المصدر

«الصفاء للأغذية» تقدم تشكيلة علامة «اختياري»

■ تقدّم الصفاء للأغذية تشكيلات متنوّعة من منتجات الأغذية النقيّة والشهيّة وذات الجودة العالية، كما تطرح خيارات وجبات سهلة التحضير للعائلات في داخل السلطنة وخارجها. وكونها الشركة الرائدة في منتجات الدواجن المفضل لدى العائلات، فإن الصفاء للأغذية تسعى لأن تجعل من مائدة الطعام أكثر صحة وفائدة وأسهل للتحضير والتقديم.

وتعمل الشركة وهي أكبر مشروع دواجن متكامل في السلطنة والشركة الرائدة في مجال منتجات الأغذية على إطلاق تشكيلة منتجاتها المجمّدة الجديدة قليلة الدسم وقليلة السعرات الحرارية تحت علامة «اختياري» التجارية والتي ستتوّفر في كافة المراكز التجارية الكبيرة بالسلطنة.

وتحمل تشكيلة منتجات « اختياري» الجديدة شعار «غذاء صحي وسعادة مئة بالمئة»، حيث سيسعد المستهلكون بهذه التشكيلة الصحيّة والمناسبة للحميات الغذائية بتناول وجباتهم المفضّلة مع عائلاتهم، والتي ستتوّفر لهم طازجة وشهيّة مباشرةً من المزرعة إلى المراكز التجارية.

وقال سيدارتا لينكا، مدير التسويق والمبيعات بالصفاء للأغذية: تماماً مثل تشكيلة منتجاتنا الصحيّة والشهيّة المتوفّرة بالأسواق، تأتي تشكيلتنا الجديدة من منتجات « اختياري» لتمنح للعائلات في السلطنة وفي منطقة الخليج العربي حلولاً سهلة وصحّية لمائدة الطعام، إلى جانب الاحتفاظ بالطعم الشهي واللذيذ.وأضاف: إن دورنا في الصفاء للأغذية يمتد ليصل إلى نطاقات أوسع وأن نخلق خيارات جديدة للوجبات السريعة التحضير. كما إن هذه الخطوة الجديدة ستمكّن الأفراد والعائلات من الاستمتاع بوجبات بذات الجودة التي تُعرف بها الصفاء للأغذية ولكن هذه المرة بسعرات حرارية أقل وبروتين أكثر، ونفس الطعم الشهي. ■

■ تشكيلة «الصفاء للأغذية» الجديدة بجودة عالية وسهلة التحضير
من المصدر

«شاحنات جاك» مرة أخرى في عرض الهدية النقدية

■ قام مؤخرا مركز تاول للسيارات، الشركة الرائدة في مجال توزيع السيارات في السلطنة، بطرح عرض الهدية النقدية المجزي مرة أخرى على شاحنات جاك الخفيفة، حيث يقدم من خلال هذا العرض الذي يستمر لغاية ١٠ ديسمبر، هدية نقدية مضمونة قيمتها ٦٥٠ ريالا عمانيا على شاحنات جاك ذات حمولة ٣ أطنان، و٨٥٠ ريالا عمانيا على شاحنات جاك ذات حمولة ٤ أطنان. وهذا يعني ان شاحنات جاك ذات حمولة ٣ أطنان (٢،٨لتر) ستكون متوفرة بسعر في المتناول ، وشاحنات جاك ذات حمولة ٤ طن (٣،٨لتر) ستكون متوفرة بسعر لا يصدق ، حصريا لدى مركز تاول للسيارات.

مع الكفاءة والفعالية والقيمة للمال التي تتميز بها شاحنات جاك موتورز وعرض الهدية النقدية من مركز تاول للسيارات على هذه الشاحنات، يعتبر هذا العرض حقا بمثابة صفقة قيمة لعملائنا المحتملين.

ويقول أحد كبار المتحدثين باسم مركز تاول للسيارات موضحا: لقد أعدنا اطلاق عرض الهدية النقدية على شاحنات جاك نظرا للتجاوب الهائل الذي تلقيناه من عملائنا. فلقد اكتسبت شاحنات جاك خلال فترة قصيرة من الزمن شعبية واسعة في السلطنة بفضل متانتها، وتعدد استخداماتها وخفة حركتها، وما تتمتع به من المزايا الهائلة في الكفاءة والفعالية واساليب الراحة. انها مجهزة بالكامل لتلبية الاحتياجات التجارية المتنوعة بأسعار فعالة من حيث التكلفة، مما يجعلها المركبات المثالية للمؤسسات الصغيرة والمتوسطة. وأضاف: ان شاحنات جاك مشهورة جدا وعلى نطاق واسع في السلطنة بفضل مزايا أدائها القوي الذي يعتمد عليه، وأساليب الراحة المتناهية فيها، مثل التخزين المبرد، وخزانات الماء والقدرة الهائلة على الحمولة الثقيلة. لم يتم تسعير هذه الشاحنات بشكل معقول لهذا النوع من الأداء فحسب، بل لانها تسهم أيضا في خفض المصروفات بشكل كبير بالنسبة للشركات نظرا لأن تكاليف صيانتها معقولة جدا. ولقد برهنت على انها حصان العمل المثالي للشركات والمؤسسات وخاصة تلك التي تعمل في مجال البناء والانشاء والخدمات اللوجستية والنقليات. وعلاوة على ذلك، فإن شاحنات جاك مجهزة بمحركات الديزل ذات التكنولوجيا المستقلة العالمية المستوى التي توفر كفاءة مذهلة في استهلاك الوقود، والأداء البيئي والسلامة القصوى.

تعتبر شركة جاك موتورز اليوم العلامة التجارية رقم ١ في فئة المركبات التجارية في الصين، وتبيع مركبات الركاب والمركبات التجارية في أكثر من ١٠٠ بلد حول العالم. وفي السلطنة فإن مركز تاول للسيارات هو الموزع الوحيد لشاحنات جاك الخفيفة. ■

■ شاحنات جاك مجهزة لتلبية الاحتياجات التجارية المتنوعة
من المصدر

الطيران العُماني يوسع اتفاقية المشاركة بالرمز مع كي إل إم الهولندية

مسقط . الوطن:

■ قام الطيران العماني بتوسيع اتفاقية المشاركة بالرمز الحالية مع الخطوط الجوية الملكية الهولندية كي إل إم والتي كانت قد أطلقت مسبقاً في شهر إبريل من عام ٢٠١٥، ذلك عقب النجاح الذي حققته هذه الاتفاقية في تقديم خيارات سفر إضافية بين السلطنة وأوروبا.

وبإمكان جميع الزبائن اعتبارا من هذه اللحظة القيام بالحجز على الرحلات التي تقوم الخطوط الجوية الملكية الهولندية كي إل إم بتسييرها بين كل من أمستردام . فرانكفورت، أمستردام . لندن هيثرو، أمستردام – ميونخ كذلك أمستردام – باريس شارل ديغول، أيضا أمستردام . زيورخ ، يأتي ذلك بالاضافة إلى خط مسقط . أمستردام الحالي والمجدول ضمن إتفاقية المشاركة بالرمز .

وقال عبدالرحمن بن حارث البوسعيدي ، رئيس الشؤون التجارية بالطيران العُماني : تمثل السوق الأوروبية أهمية بالغة بالنسبة لنا، وعليه إن توسيع اتفاقية المشاركة بالرمز مع الخطوط الجوية الملكية الهولندية كي إل إم يأتي بمثابة الأمر الذي يمكن من خلاله تقديم خيارات أفضل لعملائنا عبر العدد المتنامي من الوجهات ضمن شبكة خطوطنا الجوية وفي حين إن الخطوط الجوية الملكية الهولندية لديها نفس الالتزام نحو الجودة والخدمة التي ينتهجها الطيران العُماني، نحن على ثقة تامة أن كي إل إم ستقدم لعملائنا الكرام تجربة السفر المثالية التي تلبي تطلعاتهم،وعلى غرار تلك التي يلمسونها من خلال سفر هم على متن رحلات الناقل الوطني للسلطنة.

يجدر بالذكر إن توسيع شبكة الناقل الوطني الجوية ضمن الخطوط الأوروبية يأتي عقب صدور سلسلة من الإعلانات الهامة مؤخرا والمتعلقة بنشاط الطيران العُماني في السوق الأوروبية ، حيث ألقت الضوء على نمو الطيران العُماني المطرد بالإضافة إلى التركيز الذي ينتهجه على مستوى الشبكة ضمن سوق السفر الأوروبي. كما تطرقت هذه التصريحات إلى وتيرة ترددات الرحلات الجوية التي تعززت على العديد من الخطوط الحالية بالمنطقة الأوروبية بما فيها فرانكفورت وباريس بالإضافة إلى زيورخ ولندن. ■

■ الطيران العماني مستمر في توسيع خطوطه لمختلف الوجهات «من المصدر»

بنك مسقط يحصل على شهادة الآيزو ٩٠٠١:٢٠١٥ في تطبيق معايير الجودة

مسقط . الوطن :

■ حقق بنك مسقط ، المؤسسة المالية الرائدة في السلطنة، إنجازاً بحصوله على شهادة نظام إدارة الجودة الآيزو ٩٠٠١:٢٠١٥ من مؤسسة المعايير العالمية TUV راينلاند وذلك لدورة في التقيد بالمعايير التي تتطلبها هذه الشهادة العالمية ، وذلك بعد قيام المؤسسة بتقييم شامل حول أداء والتزام البنك بمعايير الجودة وقياس مستوى الخدمات والمنتجات التي يقدمها البنك للجمهور ومدى تطبيق فروع ودوائر البنك بمعايير الآيزو والتي تنعكس ايجابياً على الزبائن في كافة محافظات وولايات السلطنة ، وبهذه المناسبة قام أندرياس هوفر ، نائب الرئيس الإقليمي لمؤسسة TUV راينلاند (أوروبا والشرق الاوسط وآسيا والمحيط الهادي) بتسليم شهادة الآيزو ٩٠٠١:٢٠١٥ إلى أحمد بن فقير البلوشي ، نائب مدير عام الموارد البشرية ببنك مسقط بحضور عدد من المسؤولين وذلك بالمقر الرئيسي للبنك بمرتفعات المطار ، وبذلك يصبح بنك مسقط أول بنك في السلطنة يحصل على هذه الشهادة المتقدمة.وتعد شهادة نظام إدارة الجودة الآيزو ٩٠٠١:٢٠١٥ من أهم وأشهر الشهادات على مستوى العالم في مجال ادارة الجودة وتتضمن مجموعة من المعايير والأسس الدولية التي يجب على المؤسسات تطبيقها ضمن سياسات وإجراءات واضحة ، ويأتي حصول بنك مسقط على هذه الشهادة الدولية ليؤكد نجاح البرامج والخطط التي يقوم بها البنك في الرقي بالأداء وتعزيز جودة الخدمة المقدمة لكافة الزبائن، حيث يولي بنك مسقط اهتماماً كبيراً في تقديم خدمات متميزة وبجودة عالية لزبائن البنك والعمل على ايجاد وفتح قنوات تواصل متعددة مع الزبائن بهدف تعزيز هذه العلاقة وتنميتها وتطويرها إلى آفاق جديدة من التواصل الناجح والتي تنعكس ايجابياً على مستوى وجودة الخدمات والتسهيلات المقدمة للزبائن ، كما تحرص الإدارة التنفيذية على توفير الكوادر البشرية والإمكانيات التي تساهم في تنفيذ برامج و خطط دائرة تطوير تجربة الزبائن بهدف تلبية احتياجات الزبائن ومواكبة التطورات التي يشهدها القطاع المصرفي العماني كما يحرص موظفو الدائرة ومن خلال عدد من قنوات الاتصال المباشرة وغير المباشرة على ايجاد الحلول لمختلف الملاحظات التي يتقدم بها الزبائن وذلك من خلال التواصل والتنسيق والمتابعة مع فروع البنك المنتشرة في مختلف محافظات وولايات السلطنة.

الجدير بالذكر أن مؤسسة المعايير العالمية TUV راينلاند من الشركات الرائدة في العالم والتي تحظى بالاستقلالية ويمتد تاريخها إلى حوالي ١٤٣ عاماً وتمتلك مجموعة كبيرة من المتخصصين في مجال وضع المعايير والاسس المتعلقة بادارة الجودة كذلك وضع الاختبارات وتحليلها للشركات على حسب القطاع أو المجال التي تعمل به هذة الشركات كما تقوم الشركة بتصميم برامج ونظم لإدارة الجودة في قطاعات مختلفة تركز على نوعية الزبائن والأعمال المقدمة. ■

■ أندرياس هوفر يسلم الشهادة التي حصل عليها بنك مسقط إلى أحمد البلوشي بحضور عدد من المسؤولين في البنك «من المصدر»

ارتفاع الحجم الإجمالي للحاويات في الميناء بنسبة ٢٩٪

ميناء صلالة يتسلم عددا من شاحنات المقطورة الجديدة

مسقط . الوطن :

■ استلم ميناء صلالة الميناء المحوري العماني الرئيسي في مجال إعادة الشحن والربط الاقليمي بين الموانىء مؤخرا عددا من شاحنات المقطورة وعددها ٢٠ ضمن طلبية أبرمت مع شركة تيربيرج الهولندية حيث قام جوزيف شوفيلد المدير التنفيذي عن محطة الحاويات بتسليم مفاتيح الشاحنات الجديدة إلى العاملين.

وأكد ديفيد جليدهيل الرئيس التنفيذي للميناء أن هذا البرنامج المتمثل بزيادة أصول الميناء سيؤمن للميناء الموارد المطلوبة لتقديم الخدمة بكفاءة أعلى مؤكدا وجود مبادرات أخرى في طريقها للتنفيذ والتي من شأنها أن تؤدي إلى ارتفاع دراماتيكي في الكفاءة الاجمالية.

وأضاف: اننا نعمل مع العديد من الجهات ذات الصلة لضمان استمرار الاستثمار في صلالة باعتباره واحدا من أهم الموانىء المحورية في المنطقة.

الجدير بالذكر تتولى تشغيل ميناء صلالة شركة اي بي ام للمحطات وهي احدى شركات شبكة اي بي ام العالمية للمحطات حيث ارتفع الحجم الاجمالي للحاويات في الميناء بنسبة ٢٩٪ في النصف الأول مقارنة بنفس الفترة من العام الفائت. كما شهد الميناء مؤخرا عملية توسعة نتج عنها مضاعفة طول الرصيف وزادت من الطاقة الاستيعابية للبضائع الجافة السائبة إلى ٢٠ مليون طن وزيادة الطاقة الاستيعابية للبضائع السائلة إلى ٦ ملايين طن سنويا. ■

■ صورة جماعية لعدد من المسؤولين والعاملين في ميناء صلالة خلال تسلمهم شاحنات المقطورة «من المصدر»

مركز تاول للسيارات يفوز بجائزة مازتك الإقليمية

■ فاز مؤخرا مركز تاول للسيارات، الشركة الرائدة في مجال توزيع السيارات في السلطنة، بجائزة مازتك وذلك خلال الحفل الذي قام بتنظيمه مكتب مازدا الشرق الاوسط في البحرين مؤخرا. وقد حصل فريق مركز تاول للسيارات على الميدالية الذهبية عن الفئة غير الفنية وبالميدالية الفضية عن الفئة الفنية. ويقوم مكتب مازدا الشرق الاوسط بتنظيم مسابقة مازتك مرتين سنويا حيث يشارك فيها الموزعون في منطقة الشرق الأوسط وشمال إفريقيا. وقد تكلل حدث هذا العام بالنجاح الكبير الذي أشرف على تنظيمه فريق مازدا ممثلا بمسؤولين من مازدا اليابان والمكتب الاقليمي: رويتشي اوميشيتا، مدير تنفيذي، قسم خدمة العملاء.ريو شيميزوغاوا، المدير العام، دائرة ثقافة خدمة العملاء والتدريب، وزمير احمد، المدير العام، خدمة العملاء مكتب مازدا الشرق الاوسط.

وقام كاسبر جونسون، المدير المحلي، للخدمة في مركز تاول للسيارات، بتقديم التهنئة للفائزين قائلا: يسرنا، نيابة عن جميع العاملين والموظفين في شركتنا، ان نتقدم بالتهنئة للفائزين ومدربيهم. لقد حظينا بشرف تحقيق هذا الإنجاز بفضل جهودهم وبفضل الدعم الكبير من قبل ادارة مركز تاول للسيارات.حيث واجه فريقنا الفني وغير الفني كافة التحديات بكل عزم وقوة وثقة تامة.

وأضاف: ان هذا الفوز وهذا الانجاز ليس بالجديد بالنسبة لمركز تاول للسيارات، اذ حقق العديد من الإنجازات على مدى السنوات القليلة الماضية، وحصل على العديد من الجوائز على الصعيدين المحلي والعالمي. وإلى جانب الجوائز العالمية المرموقة مثل جائزة مازدا العالمية لخدمة العملاء التي فاز بها مركز تاول للسيارات لمدة ٥ سنوات على التوالي، فقد تم تكريم المركز ومنحه جائزة «التعمين» من قبل وزارة القوى العاملة، وجائزة «أفضل موقع إلكتروني للعام» (قطاع السيارات) في حفل توزيع جوائز ويب عمان. كما فاز فريق ادارة علاقات العملاء في مركز تاول للسيارات بجائزة مازدا العالمية لإدارة علاقات العملاء على مدى عامين متواليين، وهذا إنجاز لا مثيل له. أما على المستوى الإقليمي، فقد فاز مركز تاول للسيارات بمسابقة المهارات المعلوماتية الترويجية (Walk Around) في دول الشرق الاوسط وشمال افريقيا لعدة مرات، وهي جائزة لاختبارمستويات كفاءة موزعي سيارات مازدا.

مركز تاول للسيارات هو الوكيل الحصري في السلطنة لسيارات مازدا، وجيلي، وحافلات هايجر، وشاحنات جاك وشاحنات انترناشيونال في قطاع السيارات. ويعرف مركز تاول للسيارات كاسم موثوق به في خدمة العملاء من بين الشركات الرائدة في قطاع تجارة السيارات منذ عام ١٩٧٢. وباعتباره من الشركات التابعة لمجموعة دبليو جي تاول، يحقق مركز تاول للسيارات النجاح تلو النجاح، متبنيا مبدأ الشركة الأم، حيث يقوم بضمان سهولة توفير منتجات السيارات ذات الجودة العالية مقرونة بأعلى معايير الخدمة لعملائه. ■

■ فريق مركز تاول للسيارات يحتفل بالجائزة «من المصدر»

يضم ٤٦ منزلا بمعايير وجودة خدماتية عالية

«تلال القرم العقارية» تدشن أول نموذج من منازل التاون هاوس المتاحة للبيع

■ تشطيبات راقية للتاون هاوس

■ نموذج لمنازل التاون هاوس بمشروع تلال القرم السكني والتجاري

مسقط . الوطن :
تصوير . كومار :

■ دشنت شركة تلال القرم العقارية، وهي شركة تابعة لشركة الأرجان العالمية العقارية الكويتية، أول نموذج لمنازل التاون هاوس التي تطرحها الشركة للبيع والتي بدأت بتطويرها ضمن المرحلة الرابعة من تطوير مشروع تلال القرم السكني والتجاري، والذي سيعد عند استكماله من أبرز المشاريع المتكاملة الواقعة في منطقة القرم النامية عقارياً في العاصمة مسقط. وبمناسبة تدشين أول نموذج أقامت الشركة جولة إعلامية أمس، حيث تضمنت شرحاً للتصميم وأنواع تقسيمات هذه المنازل التي ستعد ٤٦ منزلاً، بالإضافة إلى المرافق الخدماتية.

ويمتاز مشروع تلال القرم بموقعه الاستراتيجي، والبنية التحتية المتطورة التي سوف تضم أيضاً المرافق الخدماتية المتنوعة والعديدة لخدمة السكان، والطبيعة العمانية المجاورة، ومستوى التطوير العقاري العالي الذي يجعل من المشروع استثماراً في مستوى معيشي فريد في العاصمة. ويغطي المشروع مساحة إجمالية تبلغ ١٦٤٩٠٠ متراً مربعاً.

أما منازل التاون هاوس، فستغطي مساحة إجمالية تبلغ ٦٣٢٤ مترا مربعا موزعة على صفين يضم كل صف ٢٣ منزلاً. وستنفرد هذه المرحلة من التطوير بالخدمات والمرافق الحصرية للمستثمرين في هذه المنازل، منها صالة للألعاب الرياضية، ومسبح، ونادي يقع مقابل حديقة تغطي مساحة ٢٥٠٠ متر مربع.

■ طوني سفريان

وبهذه المناسبة، قال مدير عام شركة تلال القرم العقارية، طوني سفريان: «إن ما يميز هذه المنازل هو تصميمها العمراني الذي يواكب الحداثة والسمات العصرية التي يمتاز بها مشروع تلال القرم دون التنازل عن اللمسات التراثية العريقة والمواصفات الجمالية التي تنفرد بها مسقط ، ذلك علاوة عن جودة الإنشاء التي ستجعل من هذه المنازل علامة فارقة في قطاع العقارات بسلطنة عُمان.»

تتوفر منازل التاون هاوس بتصميمين مختلفين يضمان ثلاث إلى أربع غرف نوم. ويضم كل تصميم حدائق ومواقف للسيارات وحدائق خارجية خاصة. كما تم تصميم الواجهة الخارجية للمنازل بنوافذ زجاجية واسعة مطلّة إلى اتجاه الشمال ليدخل الضوء الطبيعي دون توجيه المنازل مباشرة إلى أشعة الشمس الحادة. أما التصميم الداخلي، فهو يمتاز بالمساحات الرحبة التي تجمع بين الطابعين التقليدي والعصري من خلال استخدام مواد طبيعية ومواد إنشائية ذات الألوان الدافئة والمتميزة.

وبرؤية نحو المساهمة في المحافظة على البيئة وبناء مستقبل مستدام للسلطنة، توفر شركة تلال القرم العقارية إمكانية تطوير المنزل ليكون صديقاً للبيئة وذلك بحسب معايير شهادة نظام الريادة في تصميمات الطاقة والبيئة المعروفة عالمياً بـ«LEED»، وهي أعلى معايير أميركية للإنشاء الصديق للبيئة، وذلك بهدف مساعدة المالكين على المحافظة على البيئة والحد من التكاليف المتكبدة من الاستهلاك العالي للطاقة.

وأضاف سفريان: «لقد صممنا منازل تلبي كل ما يبحث عنه المستثمر في عُمان، دون غض النظر عن البنية التحتية التي تربط هذه المنازل بالمرافق المتوافرة في المشروع وبالمناطق والعاصمة والمعالم العُمانية المجاورة ليسهل على العائلات التنقل، فضلاً عن الطابع البيئي من ناحية التصميم والمحافظة على البيئة، وميزات الخصوصية والأمان في الطابع المجتمعي الذي يخلقه المشروع.»ويعد مجتمع تلال القرم مشروع سكني وتجاري متعدد الاستخدامات، يحافظ في تصميمه على الثقافة والتراث العُماني. بالإضافة إلى الموقع الاستراتيجي، وجودة التطوير، والمناظر الطبيعية، والمرافق الحديثة، والتلال المجاورة ، تم تخصيص مساحة إجمالية تبلغ ٤٩٩٢٠ متراً مربعا لتطوير شبكة الطرق والحدائق والممرات الخاصة بالمشروع.

وتنقسم عملية تطوير مشروع تلال القرم إلى عدة مراحل، حيث قامت الشركة باستكمال وبيع جميع الوحدات السكنية في المرحلة الأولى من المشروع الذي يتضمن أيضا فرص تأجير مساحات تجارية. أما المرحلة الثانية، فقط استكملت الشركة عملية تطويرها بنسبة ٩٠٪ وقامت ببيع ٩٥٪ من الوحدات السكنية فيها والبالغ عددها ١٢٠ وحدة. وبدأت الشركة أيضاً بتطوير المرحلة الثالثة التي تم بيع ٨٠٪ من وحداتها السكنية البالغ عددها ١٠٠ وحدة، أما المرحلة الرابعة فتتكون من ٤٦ تاون هاوس. ■

الوطن الاقتصادي
BUSINESS
economy@alwatan.com.om
١٢ صفحة

MONDAY 7 November 2016 - NO: (12136) - VOL46

الاثنين ٧ من صفر ١٤٣٨ هـ. الموافق ٧ من نوفمبر ٢٠١٦م . العدد: (١٢١٣٦) . السنة الـ ٤٦

العراق يدعو الشركات العالمية لتنفيذ مشروع ماء البحر

■ بغداد . د ب أ: دعا وزير النفط العراقي جبار علي حسين اللعيبي أمس الأول دعوة إلى الشركات العالمية لتنفيذ مشروع ماء البحر بطاقة خمسة ملايين برميل يوميا.

وقال وزير النفط ، خلال اجتماعه مع عدد من كبار المسؤولين بوزارة النفط : تم توجيه شركة نفط الجنوب في البصرة بدعوة الشركات العالمية المتخصصة لتنفيذ مشروع ماء البحر وهو من المشاريع الاستراتيجية الحيوية المهمة لإدامة مشاريع تطوير الحقول النفطية في جنوبي العراق وبطاقة خمسة ملايين برميل باليوم ينفذ على مرحلتين وبواقع ٢٫٥ مليون برميل لكل مرحلة». ■

■ مزارع يعمل في مزرعة للشاي بقرية لونجينج قرب هانجزو شرقي الصين امس الاول حيث تنتج لونجينج اجود انواع الشاي في الصين واغلاه سعرا — ا ف ب

سوني تمهد لجهاز الألعاب المنتظر «بلاي ستيشن ٤ برو» بقائمة ألعاب جديدة

■ القاهرة . سان فرانسيسكو . (د ب أ): في خطوة تمهيدية لطرح أحدث أجيال جهاز ألعاب الفيديو الشهير «بلاي ستيشن» وهو «بلاي ستيشن ٤ برو» المنتظر خلال الأيام المقبلة كشفت شركة الإلكترونيات اليابانية العملاقة «سوني كورب» التي تنتج الجهاز النقاب عن قائمة ألعاب جديدة تضم أكثر من ٣٠ لعبة تدعم خصائص الجهاز.

يذكر أن الجهاز الجديد سيكون أكثر قوة ويحتوي على الكثير من الخصائص المحسنة وهو ما يعني انه سيحتاج إلى تعديل الكثير من الألعاب المفضلة لكي تتوافق مع خصائصه بحسب موقع «سي نت دوت كوم» المتخصص في موضوعات التكنولوجيا.

وذكرت الشركة اليابانية في رسالة عبر الإنترنت أنها ستقوم بتحديث أكثر من ٣٠ لعبة شهيرة لكي تتوافق مع «بلاي ستيشن ٤ برو» عند طرحه للبيع يوم ١٠ نوفمبر الحالي. يدعم الجهاز الجديد الملفات والرسوم بدرجة وضوح ٤ كيلو بيكسل وكذلك الصور شديدة الوضوح، وهو ما يتيح استخدام درجات وضوح وإضاءة أكثر تنوعا مع رؤية أقوى.

وأضافت الشركة ان بعض الألعاب سيتم تحديثها لتتوافق مع «بلاي ستيشن ٤ برو» في حين سيتم تحسين الألعاب الأحدث مثل «نداء الواجب: الحرب اللانهائية» (كول أوف ديوتي: إنفينيت وور فير). وتتوقع الشركة تحديث أكثر من ٤٥ لعبة لتناسب «برو» قبل نهاية العام الحالي. ■

خبراء يحذرون من تعرض الأجهزة المنزلية الذكية لخطر القرصنة المعلوماتية

■ القاهرة . سان فرانسيسكو . (د ب أ): اكتشفت مجموعة من الباحثين وجود العديد من الثغرات في برتوكول الاتصالات اللاسلكية المعروفة باسم «زيج بيي» الذي يستخدم على نطاق واسع في الأجهزة المنزلية الذكية، مما يجعل هذه الأجهزة عرض لعمليات القرصنة.

وبحسب موقع «بي.سي ماجازين» المتخصص في موضوعات التكنولوجيا فإن الموجة التكنولوجية الجديدة التي تجتاح العالم باسم «إنترنت الأشياء» والتي تستهدف ربط كل الأجهزة المنزلية مثل التلفزيون والثلاجة والفرن ومصابيح الإضاءة بالإنترنت بحيث يمكن للمستخدم التحكم فيها عن بعد، أصبحت «جنة للقراصنة» بسبب الثغرات الأمنية الموجودة فيها.

وبحسب دراسة لباحثين من معهد فايسمان الإسرائيلي وجامعة «دال هوسي» الكندية، فإن تكنولوجيا الاتصالات اللاسلكية المستخدمة في الأجهزة المنزلية الذكية بما في ذلك مصابيح الإضاءة الذكية «هاي» التي تنتجها شركة فيليبس الهولندية.

ويرتبط خطر القرصنة الأخير، ببرتوكول الاتصالات اللاسلكية «زيج بيي» وبخاصة في المصابيح الذكية. واكتشف الباحثون أن هذا البرتوكول الذي يبلغ عمره حوالي ٢٠ عاما، يمكن استخدامه لإنتاج تطبيق تجسس ونشره في الأجهزة التي تستخدمه.

وبالطبع فإن المصابيح القليلة المستخدمة في المنزل قد لا تكون هدفا لعملية القرصنة، لكن الأمر سيختلف بشدة عندما يكون نظام الإضاءة المستخدم في مدينة كبيرة ويضم آلاف المصابيح الذكية المتصلة بالإنترنت، حيث يمكن في هذه الحالة التسلل إليها وإطفاءها بالكامل. وبحسب ورقة بحثية تم نشرها قبل أيام فإنه يمكن تفجير المصابيح الموجودة في منطقة كبيرة بطريقة تسلسلية كما يحدث في سلسلة التفاعل النووي.

وقد اختبر الباحثون نظريتهم من خلال نموذج قرصنة حيث تم التحكم في نظام الإضاءة من مسافة ٢٣٠ قدم أثناء قيادة سيارة، ومن مسافة ٠٫٢ ميل من خلال طائرة بدون طيار. وقد أبلغ الباحثون شركة فيليبس بالثغرة الأمنية التي تم كشفها في نظام الإضاءة الخاص بها حيث أصدرت الشركة الهولندية تحديثا لتطبيق التحكم في هذه النظم بهدف سد هذه الثغرة. ■

محطة ضخمة للطاقة الشمسية في المغرب قصة نجاح يصعب على أفريقيا أن تجاريها

■ محطة الطاقة الشمسية بالقرب من بلدة ورزازات بالمغرب تكفي لإمداد مدينة يسكنها حوالي مليوني نسمة بالكهرباء — رويترز

■ ورزازات (المغرب) . رويترز : على حافة الصحراء الافريقية يبني المغرب واحدة من أكبر محطات الطاقة الشمسية في العالم في مشروع أغلبه بتمويل من الاتحاد الاوروبي.

وقصة النجاح هذه يصعب على دول أفريقية أخرى أن تجاريها بينما تسعى لتنفيذ اتفاق عالمي جديد لمكافحة تغير المناخ.

والمرحلة الاولى وقدرتها ١٦٠ ميجاوات في مشروع نور قرب بلدة ورزازات تتناقض مع مساعي بعض الدول الاخرى التي تركز على الالواح الشمسية الصغيرة فوق الأسطح لجلب الطاقة إلى المساكن في المناطق الريفية النائية. وستحتوي المحطة على مرايا محدبة مساحتها الاجمالية ١٫٥ مليون متر مربع . أو بحجم حوالي ٢٠٠ ملعب لكرة القدم . تمتص حرارة الشمس في الصحراء.

ويروج المغرب للمشروع قبل محادثات بين حوالي ٢٠٠ دولة في مراكش بشأن تنفيذ اتفاق عالمي لمحاربة تغير المناخ بدأ سريانه في الرابع من نوفمبر وهو يوم تلبدت فيه سماء الصحراء على غير العادة بالغيوم.

وقال مصطفى بكوري رئيس الوكالة المغربية للطاقة الشمسية لرويترز «نأمل بأن نكون مصدر إلهام». وتسعى دول أفريقية كثيرة لتعزيز النمو الاقتصادي لإنهاء الفقر بينما تحاول استخدام أنواع من الطاقة الصديقة للبيئة.

ويهدف المغرب للحصول على ٥٢٪ من حاجاته من الكهرباء من طاقة نظيفة مثل طاقة الرياح والطاقة الشمسية بحلول عام ٢٠٣٠ ارتفاعا من ٢٨٪ الآن.

وحال اكتمالها ستبلغ تكلفة محطة نور ٢٫٢ مليار يورو (٢٫٤٥ مليار دولار) وستولد ٥٨٠ ميجاوات وهي تكفي لإمداد مدينة يسكنها حوالي مليوني نسمة بالكهرباء ويهدف المغرب الى التوسع في مناطق صحراوية أخرى لزيادة قدرات توليد الطاقة الشمسية إلى ٢ جيجاوات بحلول عام ٢٠٢٠ بتكلفة تسعة مليارات دولار.

وعلى النقيض في شرق أفريقيا قامت شركة إم-كوبا سولر بتركيب ٤٠٠ ألف نظام للألواح الشمسية على الأسطح بتكلفة قدرها ٢٠٠ دولار لكل منها على مدى السنوات الخمس الماضية لتوليد الكهرباء لاستخدامات منزلية. وتلك الأنظمة غير مرتبطة بالشبكة الكهربائية. وقال جيسي مور الرئيس التنفيذي لإم-كوبا الذي تركز شركته على كينيا وتنزانيا وأوغندا إن أنظمة الالواح الشمسية على أسطح المنازل تطور مهم لأفريقيا حيث يعيش حوالي نصف سكانها البالغ عددهم ١٫٢ مليار نسمة بلا كهرباء.

وعلى عكس المغرب فان بعض الدول في أفريقيا تجد من الصعب اجتذاب مستثمرين لمشاريع صديقة للبيئة وهي جزء من مساعي عالمية للحد من تغير المناخ وتزايد الفيضانات والموجات الحارة والجفاف التي تمثل تهديدا كبيرا لأفريقيا. ■

بنكان مصريان يرفعان حد استخدام البطاقات في الخارج بعد تعويم الجنيه

■ القاهرة . رويترز : قال محمد الأتربي رئيس بنك مصر إن مصرفه رفع حد استخدام بطاقات الائتمان خارج مصر بداية من أمس بين ١٠٠ و١٥٠٪ بينما ثبت حد استخدام بطاقات الخصم المباشر دون تغيير. والليلة الماضية رفع البنك التجاري الدولي مصر أكبر بنك خاص في البلاد الحد الأقصى للسحب والشراء ببطاقات الائتمان والخصم المباشر خارج مصر لأصحاب الحسابات البنكية المقومة بالجنيه المصري. وتأتي قرارات بنك مصر والبنك التجاري الدولي بعد أن حرر البنك المركزي المصري الخميس الماضي سعر صرف الجنيه ورفع أسعار الفائدة ٣٠٠ نقطة أساس لاستعادة التوازن بأسواق العملة. وأضاف الاتربي في اتصال مع رويترز «رفعنا الحد الأقصى لاستخدام البطاقات الائتمانية بداية من اليوم وثبتنا استخدامات بطاقات الخصم. رفعنا البطاقة الكلاسيكية من ١٠٠٠ دولار إلى ٢٥٠٠ دولار والبطاقة الجولد بنسبة ١٠٠٪ إلى ٤٠٠٠ دولار ونفس النسبة للبطاقة البلاتينية إلى ٨٠٠٠ دولار.» واتجه عدد من البنوك العامة والخاصة العاملة في البلاد خلال الأشهر القليلة الماضية إلى تخفيض الحد الأقصى لاستخدام بطاقات الخصم والائتمان خارج مصر في ظل أزمة عملة تعيشها البلاد. وأبقى البنك التجاري الدولي على إيقاف السحب النقدي ببطاقات الخصم المقومة بالعملة المحلية خارج البلاد لكنه رفع حد الشراء إلى ٨٠ دولار من ٥٠ دولارا سابقا والتيتانيوم إلى ٢٤٠٠ دولار من ١٥٠ دولارا سابقا والبلاتينية إلى ٤٨٠٠ دولار من ٣٠٠ دولار سابقا. ورفع التجاري الدولي حد الشراء للبطاقات الائتمانية المقومة بالعملة المحلية بشكل كبير لتصل إلى ٥٦ ألف جنيه شهريا في البطاقات التيتانيوم من ٨ آلاف سابقا وإلى ٢٤ ألف جنيه في البطاقات الجولد والكلاسيك. ويتراوح سعر الدولار في البنوك العاملة في مصر حاليا بين ١٥٫٥٠ و١٦ جنيها. ■

Printed at AL WATAN AL OMANEYA Printing Press
طبعت بمطابع الوطن العمانية