صوت عُمان في الوطن العربي

الوطن

AL WATAN
Voice Of Oman In The Arab World

يومية ـ سياسية ـ جامعة
تأسست عام ١٩٧١م

٢٤صفحة السبت ٢٢ من ذي الحجة ١٤٣٧ هـ. الموافق ٢٤ من سبتمبر ٢٠١٦م . العدد: (١٢٠٩٢). السنة الـ ٤٦ صاحب الامتياز المدير العام رئيس التحرير: محمد بن سليمان الطائي www.alwatan.com SATURDAY 24 September 2016 - NO: (12092) - VOL46 ٢٠٠ بيسة

محليات

■ المنتدى الكشفي العماني الأول للشباب يسجل تفاعلا ونقاشات بين الشباب

أراء
■ التوحش لحظة تغلبه
■ «حركة» التشكيك بتولد أوباما

قضايا

■ مجزرة صبرا وشاتيلا

الرياضي

■ اليوم .. التراث والثقافة يجسدان انطلاقة الألعاب الآسيوية الشاطئية بمدينة دانانج الفيتنامية

ثقافة وفن
■ عرض «اللمدا» لمسرح شباب عمان يشهد حضورا لافتا على مسرح تطبيقية الرستاق

0 094922 760500
alwatanoman

جلالة السلطان يهنئ رئيس غينيا بيساو

■ مسقط ـ العمانية: بعث حضرة صاحب الجلالة السلطان قابوس بن سعيد المعظم ـ حفظه الله ورعاه ـ برقية تهنئة إلى فخامة الرئيس خوسيه ماريو فاز رئيس جمهورية غينيا بيساو، بمناسبة ذكرى استقلال بلاده.

أعرب جلالة السلطان المعظم من خلالها عن خالص التهاني. ■

■ البقية.....ص١٠

السلطنة تبحث تنشيط العلاقات الصناعية مع المجموعات الاقتصادية

■ نيويورك ـ العمانية: بحث معالي يوسف بن علوي بن عبد الله الوزير المسؤول عن الشؤون الخارجية في نيويورك على هامش انعقاد اجتماعات الجمعية العامة للأمم المتحدة مع رئيس مجلس الأعمال للتفاهم الدولي كيري ألدور وعدد من أعضاء المجلس سبل تعزيز التعاون بين السلطنة والمجلس، لا سيما في مجال تنشيط العلاقات الاقتصادية والصناعية بين السلطنة وبعض المجموعات الاقتصادية حول العالم بما يعود بالفائدة المشتركة. وقد أكد سعادة السفير الشيخ خليفة بن علي الحارثي مندوب السلطنة الدائم لدى الأمم المتحدة في نيويورك، على أهمية هذا اللقاء. ■

■ البقية.....ص١٠
■ تفاصيل.....ص١١

■ يوسف بن علوي يترأس وفد السلطنة في الاجتماع بنيويورك أمس

الخام العماني بـ٢٢ر٤٤ دولار والنفط يرتفع بفعل تصريحات سعودية

■ مسقط ـ عواصم ـ وكالات: بلغ أمس سعر الخام العماني تسليم شهر نوفمبر القادم (٢٢ر٤٤) دولار أميركي. على وقع قفزة لأسعار النفط بعد تصريحات سعودية بإمكانية تقليص إنتاجها من الخام إذا ثبتت إيران إنتاجها هذا العام. بحسب وكالة رويترز. وأفادت بورصة دبي للطاقة بأن سعر نفط عُمان شهد انخفاضًا بلغ (١٧) سنتًا مقارنة بسعر يوم أمس الأول الذي بلغ (٣٩ر٤٤) دولار أميركي. تجدر الإشارة إلى أن معدل سعر النفط العُماني تسليم شهر أكتوبر المقبل بلغ (٤٤) دولارًا أميركيًا وسِنتين اثنين للبرميل، مرتفعًا بذلك (٦٢) سنتًا مقارنة بسعر تسليم شهر سبتمبر الجاري. ■

■ تفاصيل.....«الاقتصادي»

جواز «الخروج حال عدم الإنجاز» أبرز بنود اتفاق موسكو ـ واشنطن

الجيش السوري يشرع في «استعادة حلب» .. ويمهد للعملية البرية الكبرى

■ قافلة مساعدات إنسانية تابعة للأمم المتحدة تصل إلى مدينة المعضمية جنوب دمشق أمس رويترز

دمشق ـ عواصم ـ «الوطن» ـ وكالات:

■ شرع الجيش السوري في عملية متكاملة لاستعادة السيطرة على الأجزاء التي تتمركز فيها الجماعات الإرهابية بحلب ممهدا لعملية برية كبرى. ويمهد الجيش السوري للعملية البرية بغارات مكثفة على مواقع الإرهابيين بالأحياء الشرقية في حلب.

وأوضح مصدر عسكري سوري في دمشق أمس أن العمليات البرية في حلب لم تبدأ بعد. وقال «حين أعلنا بدء العمليات البرية، فهذا يعني أننا بدأنا العمليات الاستطلاعية والاستهداف الجوي والمدفعي، وقد تمتد هذه العملية لساعات أو أيام قبل بدء العمليات البرية»، مشيرا إلى أن «بدء العمليات البرية يعتمد على نتائج هذه الضربات». ■

■ البقية.....ص١٠
■ تفاصيل.....ص١١

تأجيل تنفيذ اتفاق «التبادل الحر» بين أوروبا وأميركا

■ براتيسلافا ـ وكالات: قرر وزراء التجارة في دول الاتحاد الأوروبي أمس في براتيسلافا تأجيل موعد إنجاز اتفاق التبادل الحر الجاري التفاوض بشأنه مع الولايات المتحدة والذي ترغب المفوضية الأوروبية في توقيعه مع إدارة باراك أوباما. والتأجيل مرده الصعوبات التي تواجه المفاوضين، وهذا ما أكده وزير الاقتصاد السلوفاكي بيتر زيجا الذي تتولى بلاده الرئاسة الدورية للاتحاد الأوروبي قائلا «هذا غير واقعي». كما قالت المفوضة التجارية الأوروبية سيسيليا مالمستروم التي قادت المفاوضات «يبدو هذا غير مرجح على نحو متزايد». والهدف كان التوصل إلى اتفاق قبل انتهاء ولاية الرئيس الأميركي في يناير عام ٢٠١٧. وأضافت أن المفاوضات لم يتم تعليقها رغم ذلك رغم تردد دول أعضاء مثل فرنسا والنمسا. وخلال جولة من المحادثات صباح أمس الجمعة.■

■ البقية.....ص١٠

الحكومة اليمنية ترحب ببيان الرباعية

■ عدن ـ العمانية: رحبت الحكومة اليمنية بالبيان الصادر أمس عن الرباعية الدولية حول اليمن الذي استند بصورة واضحة لمرجعيات المبادرة الخليجية وآليتها التنفيذية ومخرجات الحوار الوطني وقرارات مجلس الأمن ذات الصلة وخاصة القرار الدولي ٢٢١٦. وذكرت وزارة الخارجية اليمنية في بيان لها أنه في الوقت الذي كانت فيه الحكومة تتعامل بمرونة ومسؤولية مع كافة الجهود الدولية الرامية لإنهاء الحرب التي فرضها أنصار الله وقوات الرئيس اليمني السابق علي عبد الله صالح. ■

■ البقية.....ص١٠

المغرب يطلب رسميا العودة للاتحاد الأفريقي

■ أديس أبابا ـ وكالات: طلبت المملكة المغربية رسميا أمس الانضمام مجددا إلى الاتحاد الأفريقي بعد مغادرتها في ١٩٨٤ منظمة الوحدة الأفريقية حينها احتجاجا على قبول عضوية «الجمهورية العربية الصحراوية الديمقراطية» المعلنة في الصحراء الغربية التي تعتبرها الرباط جزءا من أراضيها. وقال الاتحاد الأفريقي في بيان يأتي بعد شهرين من تعبير الرباط عن الرغبة في الانضمام مجددا للمنظمة ،«إن المملكة المغربية تقدمت رسميا بطلب بهدف الانضمام إلى المعاهدة المؤسسة للاتحاد الأفريقي. ■

■ البقية.....ص١٠

مقتل ٣ من الشرطة التايلاندية بانفجار قنبلة

■ بانكوك ـ وكالات: قتل ثلاثة شرطيين وأصيب رابع أمس بانفجار قنبلة على طريق في جنوب تايلاند الذي يشهد تمردا مع تعثر مباحثات السلام. وقال شرطي في أقليم كرونج بينانج لوكالة الأنباء الفرنسية إن القنبلة انفجرت لدى مرور آلية الشرطيين الأربعة. وأوضح شرطي آخر من المركز نفسه إن «زنة القنبلة كانت بين خمسين وستين كجم وقد وضعت داخل قارورة غاز في بالوعة»، لافتا إلى أن الجريح «في حالة حرجة». والهجمات بواسطة قنابل ضد شرطيين أو موظفين أمر شائع في أقصى جنوب تايلاند وتنسب عادة إلى متمردين مسلمين انفصاليين. ■

الاحتلال يطلق النار على طفل في الخليل

القدس المحتلة ـ «الوطن» :

■ أطلق جنود الاحتلال الإسرائيلي أمس الجمعة، النار على طفل بزعم محاولته تنفيذ عملية طعن قرب مستوطنة «كريات أربع» في مدينة الخليل. وزعمت وسائل إعلام إسرائيلية أن طفلا يبلغ من العمر ١٤ عاما حاول تنفيذ عملية طعن قرب مستوطنة «كريات أربع»، إلا أن جنود الاحتلال أطلقوا عليه النار، وأصابوه بجروح خطيرة في الصدر. وذكر مصدر فلسطيني إن قوات الاحتلال أطلقت النار تجاه الطفل أنس مراد جميل زيدات من بلدة بني نعيم شرق الخليل قرب مدخل مستوطنة «كريات أربع» شرق الخليل، في وقت حشدت فيه المئات من جنودها في محيط المكان لمطاردة آخر كان برفقته في المكان. في سياق متصل، أصيب ٣ فلسطينيين برصاص الاحتلال، إثر المواجهات المندلعة على الحدود مع الأراضي المحتلة. ■

■ البقية.....ص١٠
■ تفاصيل.....ص١١

«داعشي» عين الحلوة خطط لاغتيال بري

■ بيروت ـ وكالات: نقل الإعلام الحربي اللبناني عن مصادر أمنية خاصة، تأكيدها بأن ما يسمى بـ«أمير داعش» في مخيم عين الحلوة عماد ياسين، خطط لاغتيال رئيس مجلس النواب نبيه بري والشيخ ماهر حمود والنائب السابق أسامة سعد. ■

■ البقية.....ص١٠

الجيش العراقي يحرر جزيرة البغدادي من قبضة الإرهابيين

■ أرتال عسكرية عراقية تتجول داخل بلدة الشرقاط عقب تحريرها من أيدي «داعش»، حيث تستعد القوات التوجه إلى الموصل أ ف ب

■ بغداد ـ وكالات: أفاد التليفزيون العراقي بأن القوات العراقية استعادت أمس الجمعة، سيطرتها على جزيرة البغدادي بالكامل من تنظيم «داعش» الإرهابي. وأعلنت خلية الإعلام الحربي في بيان لها أن قوات الأمن العراقية «حققت انتصارا آخر في غرب العراق حيث استطاعت قيادة عمليات الجزيرة من تحرير جزيرة البغدادي بالكامل من دنس عصابات «داعش» الإرهابية وتكبيدهم خسائر فادحة». وأشار البيان إلى أن «قوات الجيش العراقي الفرقة السابعة ولواء ٢٧ ولواء ٢٨ ولواء مغاوير الجزيرة، والحشد الشعبي من تشكيلات مدينتي حديثة والبغدادي اشتركت في هذه العمليات، وخاضت معركة نوعية سريعة وبإسناد كبير من القوة الجوية وطيران الجيش وطيران التحالف الدولي». وكان رئيس الوزراء العراقي حيدر العبادي قد أعلن قبل أيام إطلاق عملية تحرير الشرقاط وجزيرتي البغدادي وهيت في الأنبار. ■

■ البقية.....ص١٠

■ محتج أميركي يرفع لافتة كتب عليها «اوقفوا قتلنا» خلال تواصل المظاهرات المنددة بعنف الشرطة في مدينة شارلوت أمس أ ف ب

احتجاجات شارلوت تتواصل وتتحدى حظر التجول

■ كارولاينا الشمالية ـ وكالات: دخل حظر التجول الذي فرضته السلطات الأميركية في شارلوت بولاية كارولاينا الشمالية حيز التنفيذ منتصف ليل الخميس ـ الجمعة، غير أن المتظاهرين المحتجين على مقتل الشاب الأسود تحدوا الحظر وواصلوا التظاهر في شوارع المدينة. وكانت قوات الأمن كانت أقل تدخلا وعدلت عن محاولة فرض تطبيق حظر التجول لتفادي إعادة تأجيج التوتر وأعمال العنف التي شهدتها التظاهرات قبل يومين. وأظهرت صور مباشرة، نشرتها وسائل الإعلام الأميركية، مواصلة المتظاهرين الاعتصام في شوارع المدينة رغم حظر التجوال، الذي أعلن لأجل غير مسمى. ■

■ تفاصيل..... ص١٢

نشاط مذهل ومحيط مائي على سطح «أوروبا»

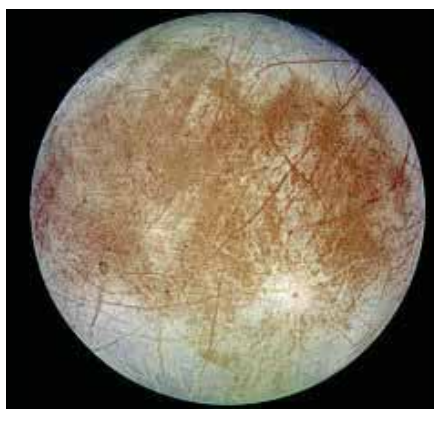

واشنطن ـ «الوطن» ـ وكالات:

■ قالت وكالة الفضاء الأميركية ناسا إنها ستعقد مؤتمرا صحافيا بعد غد الاثنين للحديث عن اكتشافات جديدة على سطح «أوروبا» قمر المشتري، و«مؤشرات مذهلة على وجود نشاط» ما، قد يكون على علاقة بوجود محيط مائي تحت طبقة الجليد. وهذه المعلومات التي سيكشف النقاب عنها في المؤتمر الصحافي جمعها التلسكوب الفضائي «هابل» ولم تدل الوكالة حتى الآن بأي تفاصيل إضافية.وكانت أعمال مراقبة نفذت في الماضي رصدت على سطح القمر «أوروبا» مؤشرات على وجود محيط مائي تحت طبقة الجليد الكثيفة التي تغطي سطحه، وهو ما يثير الأمل بوجود حياة جرثومية هناك. ■

■ البقية.....ص١٠

■ راعي الحفل والحضور

■ من جلسة الشباب والمسؤولية المجتمعية

الشباب والمسؤولية المجتمعية وتنمية القيادة أهم الجلسات

المنتدى الكشفي العماني الأول للشباب يسجل تفاعلا ونقاشات بين الشباب

■ سجلت جلسات واعمال المنتدى الكشفي العماني الاول الذي تنظمه المديرية العامة للكشافة والمرشدات خلال الفترة من ٢٢ وحتى ٢٥ منشهر سبتمبر الجاري تفاعلا ونقاشات هادفة من الشباب المشاركين من عشائر جوالة السلطنة حيث بلغ عدد المشاركين ٤٠ قائدا وجوالا ، وذلك بمخيم السلطان قابوس الكشفي بالمدة.

وأقيم أمس حفل الافتتاح الرسمي للمنتدى تحت رعاية خميس بن سالم الراسبي المدير العام للمديرية العامة للكشافة والمرشدات عضو اللجنة الكشفية العربية تضمن حفل الافتتاح كلمة ألقاها محمد بن عبدالله الهنائي مدير دائرة الكشافة عضو اللجنة الكشفية العربية الفرعية لتنمية القيادات قال فيها إن إقامة المنتدى الكشفي العماني الاول للشبابيأتي في إطار إتاحة المديرية العامة للكشافة والمرشدات المساحة الواسعة لمشاركة الشباب في عمليات صنع القرار الكشفي بما يتوافق مع اللاوائح المنظمة في هذا الشأن وإعطاء المساحة الكافية لإبداء رأيهم وتطلعاتهم في عمليات رسم مسارات العمل الكشفي في السلطنة، مضيفا أن الاستفادة من خبراتهم في رفد الاستراتجية الكشفية العربية بمقترحات تسهم في تكوين أجيال من القيادات الكشفية الشابة المؤهلة وتمكينهم بما يحقق الاستدامة في الجوانب الكشفية المختلفة .

وأردف الهنائي قائلا: يأتي هذا المنتدى الكشفي العماني الأول للشباب الذي تتنوع جلساته بين النظرية والعملية بهدف تبادل الخبرات وعرض المشروعات والتجارب الناجحة في المجال الكشفي والتي منها أهداف التنمية المستدامة واستخدام النماذج العلمية والعملية لتحليل نقاط القوة والضعف ووضع البدائل والفرص لتطوير عشائر الجوالة بالسلطنة والتعرف على مفهوم الإنفجار المعلوماتي ومدى دوره على وسائل التواصل الاجتماعي وبعض التجارب والنماذج والمبادرات الكشفية في تمكين المنتسبين للحركة الكشفية والإرشادية .

وأضاف الهنائي قائلا: نأمل أن يحقق هذا المنتدى مناخ يسمح بتفاعل جميع الشباب المشارك ويضمن إسهامهم بفاعلية لتطوير العمل الكشفي الشبابي داخل الحركة الكشفية بالسلطنة ويدعم أيضا الحركة الكشفية العربية والعالمية ، والذي من شأنه أن يؤدي إلى تعميق ساسات الشباب الوطنية وتدريبهم على معنى المواطنة على كافة المستويات المحلية والوطنية والإقليمية والعالمية . بعدها استعرض ناصر الهنائي رئيس المنتدى قائد عشيرة جوالة جامعة السلطان قابوس برنامج المنتدى وما يحتويه من حلقات عمل وورش تدريبية وتطبيقات عملية تسهم في تحقيق غايات عليا من مشاركة الشباب في صنع القرار ورسم سياسات الاستراتجية الكشفية بالسلطنة.

وقدم مكتوم الشيدي قائد كشفي من المديرية العامة للتربية والتعليم بمحافظة شمال الباطنة جلسة بعنوان الهيكل التنظيمي للحركة الكشفية محليا وعربيا وعالميا وتطرق الى شرح مفصل لأقسام الهياكل التنظيمية والاقاليم الكشفية العالمية وآلية العمل العالمية.

كما تطرق الى أهداف وتشكيل واختصاصات المؤتمر الكشفى العربى، والتعريف بتشكيل واختصاصات اللجنة المنبثقة عن المؤتمر الكشفي العربي وتعريف وتكوين ومقر واختصاصات المكتب التنفيذي للمنظمة الكشفية العربية إلى جانب الجمعيات الكشفية العربية كما تشكيل المؤتمر الكشفي العالمي واختصاصاته ومدة عضوية اللجنة الكشفية العالمية إلى جانب فروع المكتب الكشفي العالمي.

وقدم يعقوب بن عبدالله المقبالي رئيس قسم خدمة وتنمية المجتمع بالمديرية العامة للكشافة والمرشدات جلسة بعنوان الشباب والمسؤولية المجتمعية تطرق فيها لمفهوم المسؤولية الاجتماعية وأسباب الإهتمام بالمسؤولية الاجتماعية وأنماط المسؤولية الاجتماعيةوعناصر المسؤولية الاجتماعية ومصادر القيم الأخلاقية في المجتمع والمبادئ الأخلاقية في العمل الكشفي وموجهات المسؤولية الاجتماعية لدى كشافة ومرشدات عمان والبرامج والأنشطة الكشفية والإرشادية ذات العلاقة بالمسؤولية الإجتماعية كما ناقش المقبالي مع الحضور طرق التأهيل القيادي لقادة كشافة ومرشدات عمان في مجال المسؤولية الاجتماعية.

ويهدف المنتدى إلى تكوين أجيال من القيادات الشابة المؤهلة من خلال توفير المساحة الكافية لمشاركتهم في عملية صنع القرار الكشفي وفقاً لطبيعتها والأنظمة واللوائح المتبعة في هذا الشأن.ويتضمن برنامج المنتدى عدد من المواضيع المهمة منها : تقديم لمحة تاريخية عن المنظمة الكشفية العربية ودورها في الاهتمام بالشباب والمسؤولية المجتمعية إلى جانب التعريف بمظاهر النجاحات والمبادرات في تنظيم وإدارة عشائر الجوالة والانفجار المعلوماتي وتأثيره على الشباب وتمكين الشباب الكشفي، كما يتضمن البرنامج تنفيذ عددا من الأعمال الريادية في مجال استخدامات الحبال وإعداد نماذج الكشفية.

يأتي هذا المنتدى في ظل التوجهات العالمية للمنظمة الكشفية العالمية والمنظمة الكشفية العربية برعاية الشباب الكشفي والاهتمام بهم وتنمية قدراتهم ومهاراتهم للمشاركة في تطوير الأنشطة والفعاليات الكشفية بما يسهم في تعزيز قدراتهم وإشباع احتياجاتهم وتعزيز ميولهم بما ينعكس إيجابا على أنفسهم وخدمة المجتمع وتنميته في إطار المسؤولية الاجتماعية للحركة الكشفية. ■

■ صورة جماعية للمشاركين في المنتدى

■ من تفاعل المجموعات بالمخيم الكشفي بالمدة «من المصدر»

« أسبوع المختبرات الطبية ودور بنك الدم»
معرض علمي توعوي بمستشفى إبراء المرجعي

■ ابراء – العمانية:يقام غدا الاحد بمستشفى إبراء المرجعي بمحافظة شمال الشرقية معرض علمي توعوي حول «أسبوع المختبرات الطبية ودور بنك الدم» وذلك بتنظيم من قسم المختبرات الطبية بالمستشفى ويستهدف طلبة المدارس والمعاهد والكليات والجامعات والمراجعين وكافة أفراد المجتمع.

وأوضح عبدالله الغازي رئيس قسم المختبرات بمستشفى إبراء المرجعي بأن الأسبوع العلمي التوعوي يهدف إلى نشر الوعي بين افراد المجتمع حول أهمية التبرع بالدم وآليةالفحص المختبري للحالات المرضية المختلفة كأمراض السل الرئوي والملاريا وطرقالوقاية منها.

وأضاف ان الاسبوع العلمي يهدف كذلك إلى التعرّف على كيفية تحضير مشتقات الدم بعدإجراء التبرع بالدم من خلال تطبيق برنامج السلامة ومكافحة العدوى، مشيراً إلى انالمعرض سيشتمل على عرض المطويات والكتيبات التوعوية إضافة إلى تقديم عروض مرئية حول التعريف بالمختبر ودور بنك الدم. ■

يوم ترفيهي لمرضى السرطان بالمستشفى السلطاني والجامعة

■ المشاركون في اليوم الترفيهي في لقطة جماعية «من المصدر»

■ اقام فريق (سنبادر لأجلكم) التطوعي التابع لجمعية المرأة العمانية بالسيب بمركز عمان افينيوز مول التجاري بالخوير يوما ترفيهيا للأطفال المصابين بمرض السرطان بالمستشفى السلطاني بولاية بوشر التابع لوزارة الصحة ومستشفى جامعة السلطان قابوس .

حيث قام اعضاء فريق سنبادر من لأجلكم التطوعي بالتعاون مع العاملين بادارة المستشفيين بتنظيم بعض الألعاب الترفيهية وإجراء بعض المسابقات فيما بين الاطفال الحضور ، وذلك بهدف اضفاء المزيد من المرح والتسلية على تلك الفئة العمرية من الأطفال ، فضلا عن اظهار طاقاتهم الابداعية والتعبير عن مشاعرهم وأحاسيسهم.وفي ختام اليوم الترفيهي قام اعضاء الفريق والعاملين بالمستشفيين السلطاني والجامعي بتوزيع مجموعة من الهدايا على جميع الاطفال المشاركين في اليوم الترفيهي . ■

برنامج إرشادي للتوعية المجتمعية بأمراض الكلى بعبري ومعرض توعوي بمحضة

عبري – من صلاح العبري:
محضة . العمانية:

■ أقيم بمستشفى عبري ومجمع عبري الصحي بولاية عبري برنامج صحي للتوعية بعنوان «أمراض الكلى وكيفية الوقاية منها». وذلك في إطار فعاليات الحملة التي تنظمها وزارة الصحة لنشر مظلة الوعي الصحي بكل ما يتصل بالجوانب التشخيصية والعلاجية والوقائية للأمراض والمشاكل الصحية التي تصيب الكلى. اشتمل البرنامج على إلقاء محاضرات صحية تناولت التعريف بوظائف الكلى وطرق المحافظة عليها والطرق الكفيلة للحد من إصابة الكليتين أو إحداهما بالمرض. كما تم تسليط الضوء بالأمراض المزمنة وأمراض أنماط العصر وعلاقتها بأمراض الكلى المختلفة وفي مقدمتها مرض ارتفاع ضغط الدم ومرض السكري التي تؤثر بشكل كبير ومباشر على وظائف الكلى، كما تم التطرق إلى أهمية إجراء الفحص المبكر ودوره في التشخيص والعلاج المبكرين للكثير من الأمراض.

وفي نفس السياق فقد نظم مركز محضة الصحي بولاية محضة في محافظة البريمي معرضاً توعوياً بعنوان: «صحة الكلى».ويهدف المعرض الذي أقيم في المركز الصحي إلى تعريف الزوار بأهمية المحافظة على الصحة وطرق الوقاية من الأمراض.وقد تضمن المعرض مخاطر بعض الأطعمة والمشروبات على صحة الكلى وكيفية المحافظة عليها. ■

■ الحضور اثناء الفعالية بمحضة «تصوير . العمانية»

للحد من انتشار هذا المرض

افتتاح عيادة الفحص المبكر لسرطان الثدي بمركز الغافات الصحي ببهلاء

بهلاء . من مؤمن بن قلم الهنائي:

■ احتفل مؤخراً بافتتاح عيادة الفحص المبكر لسرطان الثدي بمركز الغافات الصحي بولاية بهلاء تحت رعاية الدكتورة أمل النبهانية مسؤولة قسم الامومة والطفولة بالمديرية العامة للخدمات الصحية بمحافظة الداخلية بحضور عدد من عضوات الجمعية العمانية للسرطان بمحافظة الداخلية وجمع من النساء ببلدة الغافات.

وألقت الدكتور أمل النبهانية راعية المناسبة كلمة ثمنت من خلالها الجهود المبذولة من قبل الجمعية العمانية للسرطان بمحافظة الداخلية للمساهمة المجتمعية في التوعية بهذا المرض ومساندة المؤسسات الصحية، مشيرة الى أن افتتاح هذه العيادة جاء استجابة للحاجة التي تتطلب وجود مثل هذه العيادات داخل المراكز والمؤسسات الصحية للكشف المبكر عن سرطان الثدي. بعدها ألقت شمساء بنت علي الهطالية عضوة الجمعية العمانية للسرطان بمحافظة الداخلية كلمة رحبت فيها براعية المناسبة و أوضحت بأن افتتاح عيادة الفحص المبكر لسرطان الثدي تعد من احدى المطالبات المستمرة التي ناشدها المجتمع من اجل الحد من انتشار هذا المرض الخبيث وتعد هذه العيادة مكملة للدور الذي تقوم به الجمعية العمانية للسرطان بمحافظة الداخلية لتعمل في بوتقة واحدة سعيا نحو نشر الوعي بين افراد المجتمع حول هذا المرض والحد من انتشاره و الوقوف مع الحالات والاسر التي تعاني منه لمساندتها، مستعرضة في كلمتها الدور الفاعل والملموس الذي تقوم به الجمعية في خدمة المجتمع منذ تأسيسها في عام ٢٠٠٨ واشهارها في ٢٦ مارس ٢٠١٠، حيث تقوم الجمعية بعمل دؤوب ومتواصل.

وقد حملت الجمعية على عتاقها تحقيق العديد من الاهداف ابرزها توعية المجتمع بالاورام السرطانية واهم مسبباتها وطرق الوقاية منها، كما تعمل على توعية المجتمع بأهمية الفحص المبكر عن الاورام السرطانية والقيام بتدريب وتوعية نساء المجتمع باهمية اجراء الفحص الذاتي المتكرر لسرطان الثدي ونسعى بصورة متواصلة لتقديم المشورة والدعم لمرضى الاورام السرطانية وعائلاتهم وتشجيعهم للتكييف للعلاج والمرض .بعدها قدمت اسماء الهدابية مدرسة علوم القبالة بمعهد الداخلية للتمريض و معهد عمان للتمريض التخصصي ورقة عمل حول سرطان الثدي استعرضت من خلالها تعريف سرطان الثدي والعوامل المسببة وإحصائيات العالم والخليج وعمان حوله وأهمية الكشف المبكر والفحص السريري وأشعة الماموجرام وخطوات العلاج واستعرضت طرق الوقاية.

وفي ختام الفعالية قامت الدكتورة أمل النبهانية مسؤولة قسم الامومة والطفولة بالمديرية العامة للخدمات الصحية بمحافظة الداخلية راعية المناسبة ترافقها مريم العلوية المسؤولة عن عيادة الفحص المبكر لسرطان الثدي بافتتاح العيادة والتجول في المعرض الصحي. ■

■ من الالعاب التي تم تركيبها بحديقة مستشفى هيماء «من المصدر»

افتتاح حديقة للألعاب بمستشفى هيماء

هيماء . من مبارك بن سعود الحرسوسي:

■ في اطار سعي المديرية العامة للخدمات الصحية بمحافظة الوسطى لإيجاد متنفس للأطفال المرقدين وأبناء العاملين بالمستشفيات تم افتتاح حديقة ألعاب الأطفال بمستشفى هيماء بولاية هيماء بهدف الترويح عنهم وإدخال البهجة والسرور الى نفوسهم. هذا ما أكده خليفة بن سيف اليعقوبي مدير عام الخدمات الصحية بالمحافظة ويأتي افتتاح حديقة الألعاب بتمويل من شركة مصفاة الدقم حيث سيتم تمويل مشاريع أخرى من قبل شركات القطاع الخاص بولاية هيماء. ■

محاضرة حول المحافظة على البيئة بجنوب الباطنة

الرستاق . من سف بن مرهون الغافري:

■ نظمت إدارة البيئة والشؤون المناخية بمحافظة جنوب الباطنة محاضرة بعنوان«معا من أجل بيئة نظيفة» قدمتها فتحية النعمانية ومائده السيابية تحدثتامن خلالها حول أهمية المحافظة على البيئة وما تحتويه من مكونات حية كالهواء والماء والتربة ، كما قدمتا نبذة عن مركز إكثار الحياة الفطرية وما يحتضنه من الحيوانات البرية والدور الكبير الذي يقوم به المركز من أجل المحافظة على تلك الحيوانات في بيئة مناسبة والتي باتت مهددة بالإنقراض ، كما تم خلال المحاضرة تقديم عدد من البرامج التوعوية من أجل توعية أفراد المجتمع في المحافظة على الحياة البيئة في المجتمع.وأشار خميس السعدي المكلف بأعمال إدارة البيئة بمحافظة جنوب الباطنة بأن مثل هذه المحاضرات تساهم في توعية الأهالي بأهمية المحافظة على البيئة والمساهمة في تقديم النصح والإرشاد لكافة شرائح المجتمع. ■

■ من المحاضرة البيئية بجنوب الباطنة «من المصدر»

تنظيم اللقاء الأول لأخصائيي التوجيه المهني بتعليمية الظاهرة

عبري «الوطن»:

■ عُقد بقاعة الظاهرة بالمديرية العامة للتربية والتعليم بمحافظة الظاهرة اللقاء الأول لأخصائيي التوجيه المهني بتعليمية الظاهرة.

تم خلال اللقاء تقديم عرض مستجدات التوجيه المهني وأهم الفرص الوظيفية المتاحة للطلاب بعد التخرج وأكثر التخصصات الفنية والمهنية الملائمة بسوق العمل.

كما قدمت مشرفات التوجيه المهني عرضاً لأهم السجلات الجديدة وأقسامها ومحتواها إضافة إلى تسليط الضوء ببرنامج (تحدي عُمان) من خلال إستعراض تجارب الطلبة في هذا المجال وأهمية المشاركة في جوانب البرنامج المختلفة. ■

ختام البرنامج التدريبي للأطباء بصحية الظاهرة

عبري – من صلاح بن سعيد العبري :

■ أختتم بالمديرية العامة للخدمات الصحية بمحافظة الظاهرة البرنامج التدريبي لأطباء مؤسسات الرعاية الصحية الأولية بولايات المحافظة على جوانب ومجالات برنامج الصحة المدرسية .

جاء تنظيم البرنامج في إطار أهمية التكامل بين مؤسسات الرعاية الصحية الأولية وبرنامج الصحة المدرسية لتوفير خدمة صحية عالية الجودة تستهدف التصدي للمشكلات الصحية التي تواجه الطلبة والطالبات والمنتسبين للمجتمع المدرسي . كما تم التطرق إلى التحديات الصحية بالمدارس كالسمنة والأمراض المتعلقة بخلل الهرمونات وآليات تعزيز صحة السمع والبصر والإكتشاف المبكر للأمراض المزمنة بين الطلبة وتطوير خدمات صحة اليافعين والشباب . ■

حملة لإزالة هياكل المركبات المتوقفة بلوى

■ وضع إنذارات للمركبات «من المصدر»

صحار «الوطن»:

■ قامت بلدية لوى مؤخراً بتوزيع إنذارات إزالة هياكل المركبات المتوقفة على الطرق العامة وأمام محلات إصلاح وصيانة السيارات بضرورة نقلها خلال سبعة أيام مع مراجعة البلدية وإلا ستقوم البلدية بإزالتها بعد انقضاء المدة المحددة وعلى النفقة الخاصة لصاحب المركبة بناء على القرار الوزاري رقم:(٣٣٤ /٢٠١٢) بدون تحمل البلدية أية مسؤولية حيال ذلك وقد أبدى أصحاب المركبات الكثير من التجاوب مع البلدية في هذا الأمر. ■

■ تأهيل عدد من ذوي الإعاقة

■ خلال تدريب إحدى الفتيات وتأهيلها للانخراط في المجتمع «من المصدر»

فيما تواصل تنفيذ برامج الرعاية الاجتماعية لتحسين أحوال أسر الضمان الاجتماعي

ابتعاث ٢٩٨٩ طالبا وطالبة من أبناء أسر الضمان الاجتماعي لمواصلة تعليمهم الجامعي وصيانة وترميم وعمل إضافات لـ٣٨ منزلا

كتب – مصطفى بن احمد القاسم:

■ تواصل وزارة التنمية الاجتماعية تنفيذ برامج الرعاية الاجتماعية والتي تهدف إلى تحسين أحوال أسر الضمان الاجتماعي من جميع النواحي السكنية والاقتصادية والاجتماعية، حيث تم ابتعاث نحو ٢٩٨٩ طالبا وطالبة من أبناء أسر الضمان الاجتماعي لمواصلة تعليمهم الجامعي للعام الدراسي ٢٠١٥ /٢٠١٦ م على نفقة الحكومة في مختلف الجامعات والكليات الحكومية والخاصة داخل السلطنة وخارجها، كما شهد عام ٢٠١٥م صيانة وترميم وعمل إضافات لـ٣٨ منزلا بتكلفة مالية قدرها ٣٨٠٠٩٥ ريالا عمانيا وتوفير فرص عمل لعدد ٣٩٣ فردا، كما تقدم الوزارة مساعدات طارئة للحالات التي تتعرض لظروف اجتماعية أو معيشية غير متوقعة من شأنها أن تلحق ضررا بها وليس بوسع هذه الحالات مواجهتها، أما المساعدات الخاصة فهي تقدم لحالات أسر الضمان الاجتماعي ومن في حكمهم كنوع من الدعم والمساعدة لهذه الحالات، وتتمثل هذه المساعدات في توصيل التيار الكهربائي والمياه ومساعدة الحالات المرضية لاسيما المصابين بمرض الفشل الكلوي وغيرها من الأمراض، وذلك للانتقال إلى المستشفيات لتلقي جلسات العلاج، ففي عام ٢٠١٥م صرف مساعدات طارئة نقدية لعدد ١٦٢٢ حالة بمبلغ ١٤٠٤٩١ ريالا، وصرف مساعدات خاصة لتوصيل التيار الكهربائي والمياه لعدد ٣٠٩ بمبلغ ٤٣٤٠٧ ريالات عمانية و٤٥٩٨ حالة للمصابين بالفشل الكلوي بمبلغ ٤٣٤١٧٦ ريالا عمانيا و١٣٧٢ حالة للمصابين بأمراض أخرى بمبلغ ٨٠٢٧٨ ريالا عمانيا.

وهناك مجموعة واسعة من البرامج والخدمات الاجتماعية المختلفة للأشخاص ذوي الإعاقة، بهدف تمكين وتأهيل هذه الحالات من الاعتماد على نفسها في تدبير شؤون حياتها، حيث يعمل مركز التقييم والتأهيل المهني إلى رعاية وتأهيل الأشخاص ذوي الإعاقة العقلية القابلة حالتهم للتأهيل المهني، ويتم قبول هؤلاء الأشخاص بالمركز بعد إجراء التقييم اللازم لوضعهم، وبعد ذلك يتم اختيار البرامج التأهيلية المناسبة بناء على مؤشرات ونتائج التقييم لكل حالة، وبلغ عدد الملتحقين ببرامج المركز بنهاية عام ٢٠١٥م ٥٥ ملتحقا منهم ٣٠ ذكور و٢٥ إناث، كما يقدم مركز الأمان للتأهيل للملتحقين به من الأشخاص ذوي الإعاقة عددا من الخدمات الاجتماعية والصحية والتأهيلية والنفسية والعلاجية، والرعاية الإيوائية والرعاية النهارية، وعددا من الأنشطة التوعوية الهادفة إلى تعريف المجتمع بقضايا الإعاقة وكيفية التعامل مع المعاقين ودمجهم في المجتمع، وبنهاية عام ٢٠١٥م بلغ عدد الملتحقين بالمركز في الفئة العمرية ما دون سن١٥ سنة ١٦١ طفلا وطفلة منهم ٩٨ من الذكور و٦٣ من الإناث، أما الملتحقون من الفئة العمرية ما فوق ١٥ سنة فقد بلغ عددهم ١١٩ ملتحق منهم ٧١ ذكر و٤٨ أنثى. ■

■ تدريب احدى الفتيات على اعمال الخياطة

برامج وخدمات اجتماعية للأشخاص ذوي الإعاقة لتمكينهم من الاعتماد على نفسها وتدبير شؤون حياتها

الطلبة العمانيون باستراليا ينظمون أمسية علمية

■ من الأمسية العلمية للطلبة العمانيين الدارسين بالجنوب الأسترالي

■ من فعاليات الامسية «من المصدر»

■ أقامت جمعية الطلبة العمانيين بمقاطعة جنوب أستراليا مؤخراً أمسية علمية للطلبة العمانيين الدارسين بالجنوب الأسترالي لإعطائهم نبذة عن ماهية التخصصات المتوافرة في جامعات المقاطعة وإثراء معارفهم العلمية من خلال الاحتكاك بزملاء لهم من تخصصات مختلفة. بدأت الأمسية بمشاركة للطالبة هيفاء السعدية . تخصص ماجستير عناية حرجة بجامعة أديليد، والتي قدمت مجموعة من الإرشادات والنصائح للطلبة الدارسين في مرحلة البكالوريوس تخدم المرحلة التي يدرسون بها، وذلك من واقع تجربتها الأكاديمية كطالبة ماجستير وخبرتها في العمل الوظيفي الممتد لعشر سنوات. بعدها قام الطالبان عبد الملك الصوافي ومصعب الراشدي بتقديم محاضرة بعنوان تمدد الوقت، تلاها محاضرة حول التطبيق الذكي «بوكيمون» من تقديم الطالبتان نوف الحجرية وبهية البلوشية، كما قدم زيد الراشدي وسيف الهنائي وعبد لله السريحي طلبة هندسة بترول بالكلية الأسترالية للبترول محاضرة حول هندسة البترول. تخلل الأمسية عرض فيديو قصيرة حول الحياة اليومية للطلبة العمانيين الدارسين في الجنوب الأسترالي، ومسابقات ثقافية وترفيهية أضافت جواً من البهجة والحماس والمنافسة بين الفرق المشاركة والحضور.

وفي ختام الأمسية تم تكريم الفرق الفائزة، وأعضاء اللجنة المنظمة.

كما نظمت جمعية الطلبة العمانيين بمقاطعة فكتوريا الأسترالية مؤخراً احتفالاً وذلك بمناسبة عيد الأضحى المبارك، أقيم الاحتفال بمدينة بندور.

يأتي تنظيم هذا التجمع ضمن الفعاليات والبرامج الدورية التي تنظمها الجمعية لتعزيز روح التآلف والتواصل بين الطلبة وإيجاد مساحة لهم للتجمع والترفيه بعيداً عن روتين الدراسة. ■

■ راعي الحفل في لقطة تذكارية مع الفائزين بالمسابقات «من المصدر»

اختتام المناشط الثقافية بإبراء

كتب– يعقوب بن محمد الغيثي

■ نظم فريق المعترض الرياضي الثقافي بولاية إبراء ممثلا باللجنة الثقافية مؤخرا احتفالا بمناسبة اختتام المناشط الصيفية بقرية المعترض بدأ الحفل بتلاوة عطرة من آيات الذكر الحكيم تلاها الطالب عبدالله بن محمد الحارثي وتقديم أوبريت ترحيبي من كلمات حمد بن حمود الحارثي و اداء الطلبة الفائزين في مسابقة الإلقاء والخطابة بعدها تم الإعلان عن أسماء الفائزين في مسابقة الإلقاء والخطابة حيث جاء في المركز الاول محمد بن سلطان الحارثي وجاء في المركز الثاني محمد بن سالم الحارثي (المستوى الأول) بينما فاز بالمركز الاول ضمن المستوى الثاني المتسابق الحارث بن يحيى الحارثي والمركز الثاني فاز به حكيم بن أحمد الحارثي

بعد ذلك القى محمد بن سيف الحارثي كلمة اللجنة الثقافية استعرض خلالها المناشط والفعاليات التي أقيمت خلال الصيف أعقبها عرض مرئي للفعاليات بعد ذلك قدمت الفرقة الإنشادية نشيد الخير والسلام واختتم الحفل بتسليم الهدايا والجوائز للفائزين في مختلف المسابقات. ■

اجتماع للجنة الشؤون البلدية بولاية صلالة

■ صلالة –العمانية : عقدت لجنة الشؤون البلدية بولاية صلالة أمس اجتماعها السابع لهذا العام برئاسة الشيخ الدكتور سالم بن أحمد الكثيري مدير عام المديرية العامة للشؤون المحلية بمكتب وزير الدولة ومحافظ ظفار .

تم خلال الاجتماع الذي عقد بالمديرية العامة للشؤون المحلية الاطلاع على عدة توصيات أقرها المجلس البلدي بمحافظة ظفار بالإضافة الى مناقشة تطوير بعض الطرق في ولاية صلالة . ■

حلقة حول آلية تطبيق برنامج صحة المرأة والطفل بالمؤسسات الصحية الخاصة بشمال الباطنة

■ نظمت دائرة المؤسسات الصحية الخاصة متمثلة بقسم البرامج الصحية والدعم الفني وبالتعاون مع مستشفى الرفاعة بقاعة المحاضرات بمستشفى صحار حلقة عمل بعنوان برنامج صحة المرأة والطفل في القطاع الصحي الخاص تحت رعاية الدكتور حسن البلوشي مدير دائرة الرعاية الصحية بالمديرية العامة للخدمات الصحية لمحافظة شمال الباطنة وبحضور أطباء بالعيادات الخاصة من كافة ولايات محافظة شمال الباطنة.

وتهدف الحلقة إلى تقديم شرح كامل عن السياسة المتبعة في برنامج صحة المرأة والطفل لتوحيد الممارسات الواجب اتباعها من القطاع الصحي الخاص لتكون متماشية مع سياسات وزارة الصحة. كما تهدف الحلقة إلى التأكيد على أهمية الانتباه في تحديد العلامات الحيوية الخطرة للاطفال عند حضورهم للمؤسسة الصحية حتى يتم تقديم خدمة فورية مناسبة لكل حالة لتجنب أي آثار سلبية من التأخر في الاستجابة لكل حالة ووصف مبادئ التوثيق الفعال وعناصره عند تقديم أي رعاية أو خدمة لما قبل الولادة وبعد أو للطفل.

وتأتي أهمية التوثيق لتجنب الأسباب التي تساعد في الحد من وفيات الأمهات ووفيات ما قبل الولادة ومعدلات الاعتلال وفقا للتعليمات الموثقة في الولادات السابقة والتعرف على المشاكل أثناء نقل حديثي الولادة ليتم تفاديها وتأكيدا على سبل التعامل معها ليتم نقلهم برعاية متكاملة حتى وصولهم للمؤسسة الصحية التي تم إرسالهم إليها، وشرح السياسة الوطنية للرضاعة الطبيعية، وتعريف أهمية الرضاعة الطبيعية الخالصة وشرح القانون العماني لتسويق بدائل حليب الثدي والإجراءات المتبعة عند انتهاك أي مؤسسة صحية خاصة لهذا القانون وفقا للتعليمات المذكورة في السياسة الوطنية للرضاعة الطبيعية.

وتضمن برنامج حلقة العمل مناقشة عدة محاور حول مهارات التواصل والرعاية ما قبل الولادة واهم المشاكل الصحية للأطفال حديثي الولادة والطرق الآمنة لنقل الحالات الحرجة للأطفال حديثي الولادة بالإسعاف. ■

■ الحضور خلال فعاليات الحلقة «من المصدر»

صفحة اسبوعية تصدرها جريدة « الوطن » بالتعاون مع العلاقات العامة والإعلام بوزارة الصحة.. للتواصل: pr-info@moh.gov.om
OmaniMOH

التغـذيـة وأمــراض الكـلى

يعرف مرض الكلى المزمن على أنه قصور في وظيفة الكلى لدرجة أن الفرد المصاب يحتاج تلقائيا إلى تدخل طبي لإبقائه على قيد الحياة مثل الغسيل بالديلزة أو الغسيل البريتوني أو زراعة الكلى ، ومن أسباب حدوث الفشل الكلوي هي السكري وارتفاع ضغط الدم والسمنة، وخاصة في حالة عدم انتظام تلك الأمراض المزمنة، وهناك أيضا أسباب أخرى مثل المخدرات وكتأثير من بعض الأدوية وأسباب أخرى غير معروفة، بالإضافة إلى ذلك هناك أيضا ما يعرف بقصور في وظيفة الكلى ولكن ليس لدرجة الفشل الكلوي المزمن، وفي هذه المرحلة غالبا لا يحتاج الفرد إلى تدخل مثل الغسيل أو الزراعة، ولكن يجب أن يتقيد بنظام غذائي يساهم في المحافظة على ما تبقى من وظيفة الكلى حتى لا تتدهور إلى مرحلة الفشل.

الاطعمة الغنية بالبوتاسيوم

المأكولات القليلة البوتاسيوم

قبل إعطاء الارشادات التغذوية يفضل استشارة خبير التغذية (وليس طبيبا) للقيام بتقييم الحالة الغذائية لهذا الفرد ومن ثم اعطاء الارشادات المناسبة مع المتابعة الدورية، وذلك حتى لا يتسبب الفرد في اتباع ارشادات غذائية من مصادر غير موثوق بها وبالتالي قد يؤدي ذلك الى أعراض وخيمة.

في كل أمراض الكلى، يجب أن يتناول الفرد كميات كافية من السعرات الحرارية للحفاظ على صحة الجسم ، اذا كان الفرد مسنا (فوق ٦٠ سنة من العمر) فيجب أن يتناول سعرات حرارية أقل بقليل من الموصى به ولكن ذا جودة غذائية عالية.

بالنسبة للتغذية في قصور وظيفة الكلى، يجب أن يقلل

(وليس الامتناع) الفرد من تناول كمية البروتين في الاطعمة مثل اللحوم والدواجن والأسماك والبيض حتى لا تتدهور وظيفة الكلى إلى مرحلة الفشل الكلوي ، واذا كان الفرد المصاب يعاني من مرض السكري أو الضغط فيجب علية اتباع اللارشادات التغذوية التي تساهم في التحكم بنسبة الجلوكوز في الدم ومعدل الضغط، وايضا الالتزام بالعلاج الطبي سواء بالادوية أو غيرها حسب وصف الطبيب.

أما بالنسبة للفشل الكلوي المزمن المعتمد على الغسيل، فيجب فيه الاكثار من تناول البروتين الحيواني وذلك بسبب أن مع الغسيل يفقد الفرد نسبة بسيطة من الأحماض الامينية التي تحتاج إلى تعويض باستمرار، ويفضل التقليل من الخضروات والفواكه الغنية بالبوتاسيوم اذا كانت نسبة البوتاسيوم في الدم مرتفعة حسب الفحوصات المخبرية، واذا كان السبب في ارتفاع البوتاسيوم الغذاء بحد ذاته وليس بسبب بعض الأدوية أو بسبب مضاعفات اخرى، وذلك لان ارتفاعه قد يسبب سرعة في دقات القلب وقد تعرقل وظيفته، أما بالنسبة لعنصرالفسفور فيجب التقليل منه في حالة ارتفاعه في الدم حسب الفحوصات وذلك بالامتناع عن المأكولات المصنعة والمشروبات الغازية لاحتوائها على هذه العناصر، حيث يسبب ارتفاع الفسفور في الدم تدهور في مكونات العظام ، وقد يتراكم فى الشرايين مما قد يسبب انسداد في الاوردة الدموية ومن ثم تدهور الاعضاء الاخرى.

أما بالنسبة للدهون فهي نفس النصائح التي تعطى كإرشادات غذائية عامة وهي تناول الماكولات الغنية بالدهون الغير مشبعة مثل المكسرات الغير مملحة وزيت الزيتون والأسماك الزيتية مثل السالمون والكنعد والسهوة وغيرها، وعدم استخدام القلي كوسيلة للطبخ وانما يفضل الشوي أو الغلي أو الفرن.

ومن أهم الارشادات الغذائية أيضا التقليل من تناول الملح والحد من استخدامه في اعداد المأكولات وخاصة المأكولات الشعبية، من الممكن على الفرد استخدام توابل اخرى عوضا عن الملح لتحسين مذاق الاطعمة، على سبيل المثال يمكن استخدام الليمون والزعتر والثوم وغيرها من التوابل، ومن الافضل أيضا الامتناع عن المأكولات المصنعة (مثل النقانق والبرجر) والمعلبة التي تحتوي على نسبة صوديوم عالية ، ويجب أيضا قراءة الملصقات على المنتجات الغذائية قبل شرائها للتأكد من كمية الملح الموجودة في تلك الأطعمة ، ويجب الحد أيضا من تناول المأكولات السريعة لأنها غالبا تحتوي على كميات عالية من الصوديوم وبالأخص اللحوم المصنعة والبطاطا المقلية.

كما يجب التقليل من شرب السوائل في الفشل الكلوي أو قصور الكلى أمرا ضروريا للمحافظة على صحة الرئة والوقاية من تجمع السوائل في الرئة والارجل وغيرها من أجزاء الجسم، حتى لا تسبب أعباء ثقيلة على وظائف الأعضاء، ويجب على المريض في هذه الحالة قياس كمية السوائل المتناولة بحيث لا تتعدى لترين في اليوم، ويجب أن يشمل ذلك الشاي والقهوة والشوربات والفواكه الغنية بالسوائل مثل البطيخ . كذلك يجب على الفرد المصاب ادخال التمارين الرياضية قدر المستطاع تحت اشراف الطبيب وذلك لتحسن الدورة الدموية والوقاية من الخمول والتعب والمحافظة على النوم المنتظم.

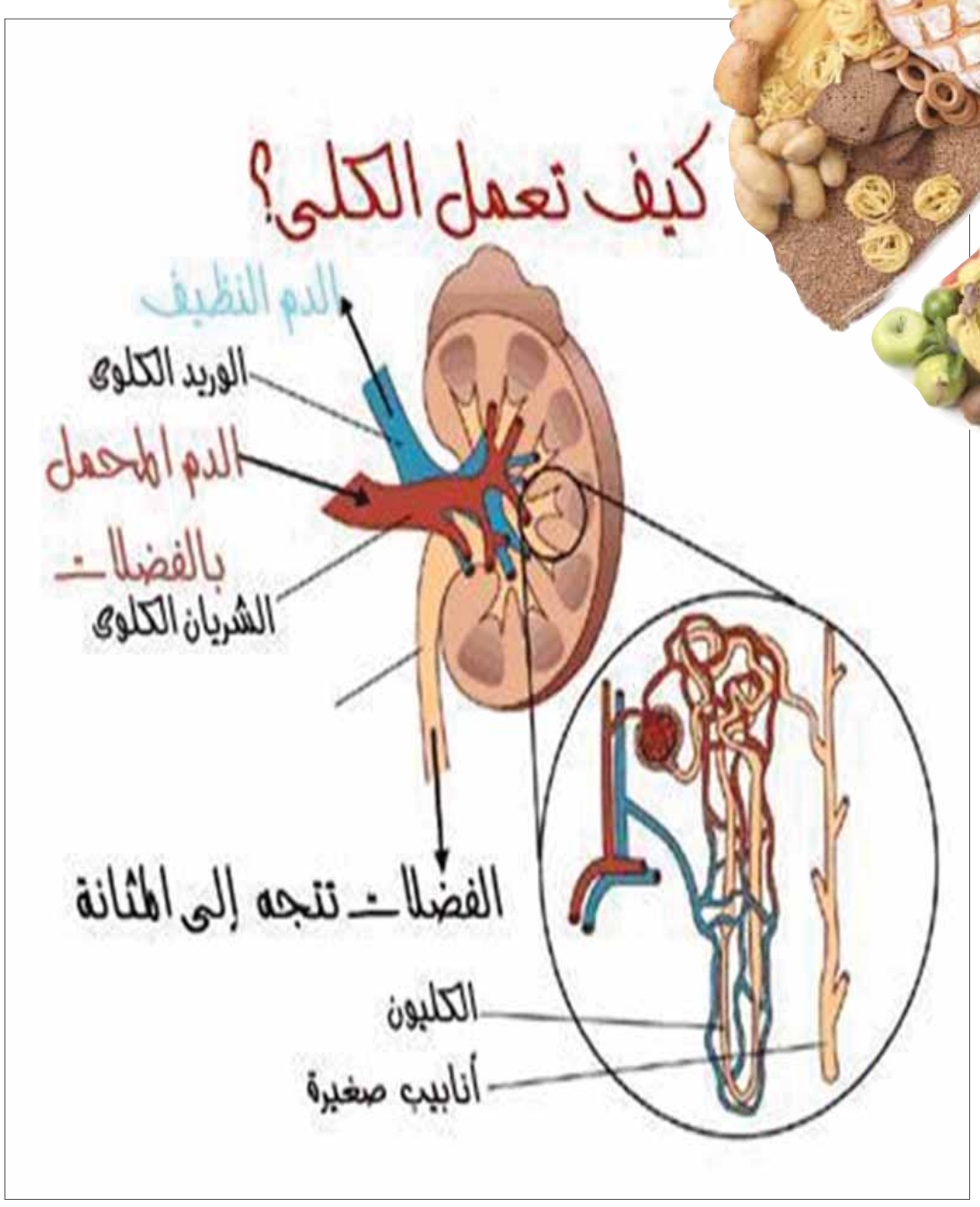

مركز الإتصال وزارة الصحة
CONTACT CENTER MINISTRY OF HEALTH
24441999
تثقيف صحي HEALTH EDUCATION
إقتراحات SUGGESTIONS
إستفسارات INQUIRIES
بلاغات REPORTS.
شكاوي COMPLAINTS
وذلك يومياً من الساعة ٧:٣٠ صباحاً حتى ٩:٣٠ مساءً
أيام الإجازات من ٩:٣٠ صباحاً حتى ٤:٣٠ مساءً
Everyday from 07:30 AM till 09:30 PM
Weekends & National Holidays
from 09:30 AM till 04:30 PM
العلاقات العامة والإعلام - وزارة الصحة

«التفقه في الدين» سلسلة محاضرات بجامع العراقي بعبري

عبري – من صلاح بن سعيد العبري :

■ تتواصل بجامع العراقي ببلدة العراقي بعبري سلسلة المحاضرات الدينية بعنوان « التفقه في الدين » يلقيها المحاضر محمد بن زاهر العبري . تتناول الفقه والتفقه في الدين الاسلامي الحنيف من واقع شمولية الاسلام تفقهاً وعقيدة ودور كل من المؤمن والمؤمنة في زيادة ثقافاتهم بكُل ما يتصل بالأسلام والقرآن الكريم والسنة النبوية فقهاً وعقيدة وثقافة .

كما تم استعراض العلاقة بين التفقه في الدين وتعلم العلم الشرعي ودور المؤمن والمؤمنة في جعل جانب التفقه في الدين من ضمن الاهتمامات الحياتية . كما تم استعراض أهمية أن يولي العبد المسلم جُل الاهتمام بالحرص على أن يتعلم ويتفقه في جوانب الدين الإسلامي الحنيف، كما هو الحال مع المرأة المسلمة حتى يتعلم الحميع كيف يعبد الحق تبارك وتعالى حق عبادته وكيف يؤدي ما أوجب الله تعالى عليه ، وكيف يتجنب ما حرم الله عليه وأنه لا سبيل لمعرفة هذه العبادة ولا الطريق إليها إلا بالعلم الصحيح والتمسك بمكارم الأخلاق وصالحات الأعمال التي تُسعد صاحبها في الدين والدنيا والآخرة ،. والسير على ما كان عليه الرعيل الاول والكثير من السلف وعلماء عصرنا يعتبرون التفقه في الدين علم وعباده .والعلم إنما هو من كلام الله تعالى ومن كلام رسوله المصطفى صلى الله عليه وسلم . ■

■الحضور خلال مناقشة مستجدات المسابقة

من مناقشة مستجدات مسابقة حفظ القرآن «من المصدر»

مناقشة مستجدات مسابقة حفظ القرآن الكريم بتعليمية جنوب الباطنة

الرستاق .من سيف بن مرهون الغافري:

■ ناقشت المديرية العامة للتربية والتعليم بمحافظة جنوب الباطنة مستجدات مسابقة حفظ القرآن الكريم للعام الدراسي الحالي (٢٠١٦ . ٢٠١٧م) بمسرح تعليمية المحافظة بحضور يوسف بن أحمد الخروصي مدير دائرة تنمية الموارد البشرية ومشرفي ومشرفات قسم التربية الإسلامية بالمدارس الحكومية والخاصة والمعلمين المشرفين على المسابقة.

بدأ اللقاء بكلمة ترحيبية أكد فيها يوسف بن أحمد الخروصي مدير دائرة تنمية الموارد البشرية على أهمية مسابقة حفظ القرآن الكريم في خدمة كتاب الله وصقل مهارات الطلبة ورفع مستويات التحصيل الدراسي، كما هنأ الخروصي الجميع لحصول تعليمية المحافظة على المركز الثاني على مستوى السلطنة في مسابقة حفظ القرآن الكريم.

وتحدث أحمد النيري القائم بأعمال رئيس قسم الثقافة الدينية بوزارة التربية والتعليم حول مستجدات المسابقة هذا العام من خلال شرحه للدليل المرفق وتطرق إلى أهم الوسائل لتشجيع الطلبة نحو الحفظ ومضاعفة الجهد.

وناقش اللقاء أهداف المسابقة في تنمية الشعور بالقرآن الكريم والاعتزاز بالهوية الإسلامية في تطبيق أحكامه وقوانينه من خلال قيم القرآن الخالدة ولتسخير هذه المسابقة في خدمة رفع مستويات التحصيل الدراسي، كما بيّن النيري آداب تلاوة كتاب الله من طهارة الجسم وحسن القراءة بتمهل والترتيل وحضور القلب والخشوع، ثم أوضح القواعد الذهبية في حفظ القرآن الكريم وهي الإخلاص في نية الحفظ والدافعية والرغبة واستغلال صغار السن لسهولة حفظهم واختيار الوقت والمكان المناسبين مع الدعاء لله، وتطرق بعدها لمستويات المسابقة ومقررات الحفظ وهي المستوى العام للطلاب التعليم الأساسي وما بعده وتأتي في ستة مستويات، كذلك والمستويات الخاصة لطلاب ذوي الإعاقة السمعية والمستويات الخاصة لطلاب ذوي الإعاقة البصرية.

واختتم اللقاء بالحديث عن مسابقة التلاوة والصوت الحسن وكيفية إجراءات المسابقة بمختلف جوانبها وأشكالها والمراحل التي تمر بها. ■

تطبيقية نزوى تنتخب أعضاء المجلس الاستشاري الطلابي

■ اثناء عملية التصويت بتطبيقة نزوى «من المصدر»

■ انطلقت بكلية العلوم التطبيقية بنزوى انتخابات المجلس الاستشاري الطلابي مع بداية العام الأكاديمي (٢٠١٦/ ٢٠١٧م)، تنفيذًا للقرار الوزاري رقم (١٧ /٢٠١٤م) بإصدار الدليل التنظيمي للمجالس الاستشارية الطلابية في مؤسسات التعليم العالي بالسلطنة، وترسيخًا لمبدأ الشورى ومساهمة الطلبة بفاعلية في العملية التعليمية والرقي بالخدمات في الكلية.

بدأت عملية التصويت بحضور الدكتور سعيد بن خلف النبهاني عميد الكلية، حيث شهدت الفترة الصباحية إقبالًا واضحًا من قبَل الطلبة للتصويت لاختيار ممثليهم لعضوية المجلس.

وبعد عملية التصويت قامت اللجنة المشرفة على المجلس بفرز الأصوات، وأسفرت عن أسماء المترشحين الفائزين بعضوية المجلس لهذا العام البالغ عددهم أحد عشر طالبًا وطالبة.

وأعلن نتائج التصويت الدكتور سعيد بن خلف النبهاني عميد الكلية، وقال: إن التفاعل الإيجابي الذي حدث خلال الدورة الثانية لانتخابات المجلس الاستشاري هي مؤشر على نجاح المجلس خلال الدورة الأولى، وتأكيدًا على الدور الملموس الذي أسهم فيه المجلس بفاعلية في رفد العملية التعليمية وتطويرها، وأيضًا دلالة على نضج الوعي لدى الطالب الجامعي بأهمية المجلس في مؤسسات التعليم العالي.

وحول آلية التصويت والنظام المتبع قال النبهاني: تتم عملية الانتخاب وفق نظام التصويت الإلكتروني حيث تم تجهيز قاعة التصويت بالحواسيب وأجهزة البصمة، ووضع الخطة البديلة في حال ظهور تحديات طارئة.

وقالت الدكتورة شريفة بنت عبدالله المحروقية مساعدة العميد للشؤون الأكاديمية المساندة: بدأنا بتثبيت البصمة للطلبة منذ الدورة الأولى للمجلس خلال العام الماضي، كما اهتمت الكلية هذا العام بالطلبة المستجدين في الكلية، فخصصت برنامجًا تعريفيًا لهم خلال الأسبوع التعريفي، لتوضيح مفهوم وأهداف المجلس الاستشاري الطلابي، كما قمنا بتثبيت البصمة للطلاب الجدد ليحق لهم المشاركة في العملية الانتخابية أيضًا.

وأشارت الى ان الاقبال كان جيداً من حيث تنافس الطلاب في عضوية المجلس، ومشاركتهم في عملية التصويت أيضًا.

ويتنافس أعضاء المجلس في وقت لاحق فيما بينهم لاختيار رئيس للمجلس ونائبه ورؤساء لجان فرعية للقيام بالمهام المحددة لهم وفق الدليل التنظيمي للمجالس الاستشارية الطلابية.

الجدير بالذكر أن اللجنة المشرفة على انتخابات المجلس الاستشاري الطلابي بالكلية عقدت عددًا من الاجتماعات للاستعداد لهذا الحدث السنوي، حيث أعلنت خلال الأسبوع الدراسي الأول عن آلية الترشح من خلال نشر الإعلانات داخل الكلية، وفي وسائل التواصل الاجتماعي، إضافةً إلى إرسال الرسائل النصية للطلاب وعبر بريدهم الالكتروني.

كما قامت اللجنة بتشجيع وتحفيز الطلاب على أهمية المشاركة في العملية الانتخابية، فتقدم لعضوية المجلس ثلاثة وعشرون طالبًا وطالبة، فيما تم اعتماد تسعة عشر مترشحًا، واستبعاد أربعة طلاب لعدم استيفائهم الشروط المحددة بالدليل التنظيمي للمجالس الاستشارية، وبعدما أعلنت اللجنة أسماء الطلبة المترشحين، بدأت العملية الدعائية للمترشحين للتعريف بأنفسهم ورؤيتهم تجاه المجلس.

تأتي أهداف المجلس مؤكدةً على أهمية إشراك الطالب الجامعي في تحسين العملية التعليمية والخدمات المقدمة للطلبة وتعزيز مبدأ الشفافية والنقد البناء والاعتزاز الواعي بالوطن. ومن المؤمل أن تعمل المجالس الاستشارية الطلابية على رفد الوطن بأجيال قيادية واعية بالعمل بمبدأ الشورى والثقافة الانتخابية.

وسيكمل المجلس الاستشاري الطلابي بكلية العلوم التطبيقية بنزوى دورته الثانية على خطى ثابته ومدروسة، بعد النجاح الملموس الذي حققه في دورته الأولى خلال العام (٢٠١٥ /٢٠١٦م). ■

اختتام مسابقة القرآن الكريم بسمائل

■ تكريم الجهات الراعية والداعمة للمسابقة وأعضاء اللجنة التحكيمية واللجنة المنظمة والمتسابقين الفائزين «من المصدر»

■سمائل .من يعقوب بن محمد الرواحي:

إختتمت مؤخراً فعاليات مسابقة القرآن الكريم التي أقيمت على مستوى قرى ومناطق وادي محرم التي نظمتها اللجنة الثقافية بفريق الشبيبة التابع لنادي سمائل الرياضي.رعى فعاليات الحفل الختامي الشيخ فهد بن محمد بن عبدالله الخليلي وبحضور نائب رئيس نادي سمائل خلفان بن سليم المجيزي وعدد من مشايخ وأهالي قرى وادي محرم ورؤساء الفرق الرياضية والمدعوين.

استهلت فقرات الحفل بتلاوة آيات من القرآن الكريم للقارئ علي بن موسى العامري، بعد ذلك تلي عدد من المشاركين في المسابقة عدداً من أجزاء القرآن الكريم، فيما بعد قام راعي المناسبة بإلقاء كلمة أشاد فيها بالجهود الكبيرة التي قامت بها اللجنة المنظمة بفريق الشبيبة لإبراز هذه المسابقة بالشكل التي ظهرت عليه، ثم ألقى يوسف بن قسور العامري كلمة اللجنة الثقافية رحب فيها براعي الحفل والحضور وأشار من خلالها الي أن المسابقة شهدت تفاعلاً وإقبالاً كبيراً من قبل كافة أبناء قرى وادي محرم، حيث أقيمت المسابقة لفئتي الذكور والإناث وقد شهدت تنافسا قوياً بين المشاركين من الجنسين، كما أن المسابقة أظهرت العديد من المواهب التي تبشر بمستقبل واعد في مجال حفظ القرآن الكريم والتلاوة والتجويد.

بعد ذلك إنطلقت فقرات الحفل والتي تضمنت تقديم عدد من الأناشيد قدمها كل من المنشد موسى بن قسور العامري والمنشد عثمان بن محمد الرواحي، كما كان للشعر حضوراً مميزاً، وذلك من خلال مجموعة من القصائد الشعرية التي تغنى بها الشاعر المعتز بن خالد الفهدي.

وفي الختام قام راعي المناسبة بتكريم الجهات الراعية والداعمة للمسابقة وأعضاء اللجنة التحكيمية واللجنة المنظمة وتكريم المتسابقين الفائزين بالمراكز الأولى في مختلف المستويات للمسابقة، حيث أقيمت المسابقة على مستويين للذكور والإناث، وإشتمل المستوى الأول حفظ جزءين، والمستوى الثاني حفظ جزء واحد، ففي المستوى الأول جاءت المتسابقة بيان بنت يوسف بن قسور العامرية في المركز الأول، وتسنيم بنت تميم بن حمد الرواحية في المركز الثاني، وأحمد بن حمد بن خلفان الرواحي في المركز الثالث.

أما المستوى الثاني فقد حصلت المتسابقة وعد بنت يونس بن قسور العامرية على المركز الأول، وسيف بن خلفان بن سيف الرواحي في المركزالثاني، ومريم بنت طلال بن سعيد الرواحية في المركز الثالث. ■

حلقة عمل لمناقشة مستجدات تقييم المؤسسات الصحية الخاصة بمحافظة مسقط

■ اثناء تقديم حلقة العمل

■ الحضور المشاركون في الحلقة «من المصدر»

■ نظمت المديرية العامة للخدمات الصحية لمحافظة مسقط ممثلة بدائرة المؤسسات الصحية الخاصة صباح امس حلقة عمل لمناقشة المستجدات في متابعة تقييم المؤسسات الصحية الخاصة بمحافظة مسقط، وذلك بقاعة مطرح بمبنى المديرية وبمشاركة عدد من الأطباء والممرضين المتخصصين في هذا المجال.

هدفت الحلقة إلى عدة أهداف من ضمنها توحيد المتابعة مع الدائرة والمراكز الصحية والمديرية العامة للمؤسسات الصحية الخاصة وذلك من أجل زيادة ورفع جودة الأداء على مستوى الخدمة المقدمة في المؤسسات الصحية الخاصة بما يعود بالنفع على متلقي الخدمة من خلال السعي الدائم للارتقاء بأداء العمل.

تضمن البرنامج على كلمة ترحيبية ألقتها الدكتورة طاهرة بنت محمد علي بن جمعة مديرة دائرة المؤسسات الصحية الخاصة بالمديرية اشارت فيها الى أن هذه الحلقة تأتي ضمن خطط الدائرة في اللقاءات الدورية التي تعقدها مع المسؤولين بالمؤسسات الصحية التابعة للمديرية من أجل تعزيز التواصل معهم للعمل كفريق واحد.

وأكدت على ضرورة المتابعة المستمرة في تقييم المؤسسات الصحية الخاصة، كلاً حسب نطاق مسؤوليته ومشددة على إرسال التقارير أولاً بأول حتى يتم اتخاذ الإجراء المناسب للمؤسسات التي لم تلتزم بمعايير وشروط عمل المؤسسة.

اشتملت الحلقة على عدة محاضرات علمية حول عدد من المحاور من أهمها أدوات التقييم وضبط الجودة وسياسة مراقبة العدوى وآلية كتابة تقارير الزيارات الميدانية.

كما دارت خلال الحلقة نقاشات بين المشاركين،هدفت إلى تحسين وتطوير العمل في مجال مراقبه العمل في المؤسسات الصحية الخاصة وعلى أهمية توحيد الجهود والعمل بروح الفريق الواحد لتحقيق الالتزام بجودة العمل. ■

ختام حلقات عمل إعداد خطة الإنماء المهني لعام ٢٠١٧م بتعليمية شمال الشرقية

كتب – يعقوب بن محمد الغيثي:

■ اختتمت بمركز التدريب التربوي بإبراء التابع للمديرية العامة للتربية و لتعليم بمحافظة شمال الشرقية حلقة عمل إعداد خطة الإنماء المهني لعام ٢٠١٧ م لمختلف المواد الدراسية والاقسام الإدارية والفنية حيث قامت اللجان بتحديد البرامج اللازمة وفق المعايير المحددة من قبل وزارة التربية والتعليم بتقدير لكل ١٠٠ معلم برنامج تدريبي واحد.وتستهدف الخطة كافة الوظائف المساندة للوظائف التدريسية والوظائف الإدارية ويتم وضع البرامج بالاعتماد على عدة مصادر من أهمها التقارير السنوية للإنماء المهني وتقارير الزيارات الإشرافية إضافة لنظام المؤشرات التربوية وتحليل الاحتياجات التدريبية وتقارير نظام تطوير الأداء المدرسي ومتطلبات كل وظيفة وتتبلور البرامج وفق ثلاثة محاور وهي المادة العلمية وطرق التدريس وأساليب التقويم وذلك وفق نسب محددة ويتم عمل استمارة توصيف لكل برنامج تدريبي. ■

■ من فعاليات الحلقة «من المصدر»

بنك عُمان العربي
مجموعة إدارة الإستثمار

أسعار الذهب
أوقية الذهب: 512.858 ريال عماني
أسعار الفضة
أوقية الفضة: 7.601 ريال عماني

أسعار النفط

نفط عمان	44.22 دولار
نفط مربان	46.06 دولار
النفط العربي الخفيف	46.63 دولار
النفط العربي الثقيل	43.84 دولار
نفط برنت	47.09 دولار

أسعار العملات

العملة	شراء	بيع
الريال السعودي	0.1023727	0.1026585
الريال القطري	0.1054511	0.1057460
الدرهم الاماراتي	0.1045467	0.1048247
الدينار الكويتي	1.2718180	1.2758906
الدينار البحريني	1.0184866	1.0212202

العملة	شراء	بيع
الدينار الاردني	0.5416079	0.5437853
الجنيه المصري	0.0432267	0.0433642
الريال اليمني	0.0015345	0.0015403
الدولار الاميركي	0.3840000	0.3850000
اليورو	0.4289280	0.4301220

العملة	شراء	بيع
الجنيه الاسترليني	0.5006592	0.5020015
الين الياباني	0.0037684	0.0037786
الدولار السنغافوري	0.2815869	0.2823616
الروبية الهندية	0.0057271	0.0057426
الروبية الباكستانية	0.0036739	0.0036853

سعر صرف الخميس

السعودية مستعدة لخفض إنتاج النفط إذا وافقت إيران على التثبيت

نفط عمان يتماسك فوق «٤٤» دولارا والأسعار العالمية تجني الأرباح مع ترقب اجتماع المنتجين في الجزائر بعد غد

■ مسقط . عواصم . وكالات: تترقب سوق النفط العالمية نتائج اجتماع منتجي منظمة البلدان المصدرة للبترول «أوبك» والمنتجون غير الأعضاء بالمنظمة بعد غدٍ الأثنين في الجزائر، بشأن الخروج باتفاق على تثبيت الإنتاج للمرة الأولي في ٨ سنوات، بعد انهيار مبادرة مماثلة في الدوحة في أبريل المنصرم بسبب رفض إيران كبح إمداداتها.

وبلغ سعر نفط عُمان تسليم شهر نوفمبر القادم أمس ٢٢ر٤٤ دولار، وأفادت بورصة دبي للطاقة بأن سعر نفط عُمان شهد أمس انخفاضًا بلغ ١٧ سنتًا مقارنة بسعر أمس الأول الخميس الذي بلغ ٣٩ر٤٤ دولار.

تجدر الإشارة إلى أن معدل سعر النفط العُماني تسليم شهر أكتوبر المقبل بلغ ٤٤ دولارًا وسنتين اثنين للبرميل، مرتفعًا بذلك ٦٢ سنتًا مقارنة بسعر تسليم شهر سبتمبر الجاري.

وانخفضت أسعار النفط أمس الجمعة متأثرة بموجة بيع عقب صعود قوي على مدى جلستين وفي ظل حالة من الحذر قبل اجتماع لمنظمة البلدان المصدرة للبترول (أوبك) في الجزائر لبحث التعاون المحتمل بشأن الإنتاج بهدف كبح تخمة المعروض العالمي.

وجرى تداول خام غرب تكساس الوسيط الأميركي في العقود الآجلة بسعر ٤٥,٩٨ دولار للبرميل بانخفاض ٣٤ سنتاً أو ٠,٧٪ عن سعر الإغلاق السابق.

وتراجع خام القياس العالمي مزيج برنت في العقود الآجلة ٢٥ سنتاً أو ٠,٥٪ إلى ٤٧,٤٠ دولار للبرميل.

وقال تجار: إن هذه الانخفاضات ترجع في الأساس إلى مؤشرات فنية وضغوط بيعية عقب المكاسب القوية التي حققتها أسعار الخام في الجلستين الماضيتين.

وربما يرجع انخفاض الأسعار أيضاً إلى زيادة إمدادات المعروض من الخام حيث يتجاوز الإنتاج العالمي بالفعل حجم الاستهلاك منذ منتصف ٢٠١٤.

وقد تسعى أوبك مجدداً للتوصل إلى أول اتفاق على كبح الإنتاج منذ عام ٢٠٠٨ خلال هذا الأسبوع حين تعقد المنظمة اجتماعاً غير رسمي في الجزائر.

فيما قالت ثلاثة مصادر مطلعة لرويترز: إن المملكة العربية السعودية عرضت تقليص إنتاجها من النفط إذا وافقت منافستها إيران على تثبيت إنتاجها هذا العام بما يمثل حلاً وسطاً قبل المحادثات المقررة في الجزائر الأثنين المقبل.

وأضافت المصادر التي اشترطت عدم الكشف عن أسمائها: أن العرض . الذي لم تقبله طهران أو ترفضه حتى الآن. جرى تقديمه هذا الشهر.

وذكرت المصادر أن الرياض مستعدة لخفض الإنتاج إلى مستويات أدنى بلغها في وقت مبكر من هذا العام في مقابل تثبيت إيران لإنتاجها عند المستوى الحالي البالغ ٣,٦ مليون برميل يوميا.

وقال أحد المصادر «إن المملكة مستعدة للخفض ولكن على إيران أن توافق على التثبيت».

وأكد مصدران آخران تقديم العرض إلى إيران.

ولم يفصح المصدر الأول عن مقدار الخفض الذي تنويه الرياض إذا وافقت إيران على تثبيت إنتاجها عند ٣,٦ مليون برميل يومياً وهو معدل إنتاج الدولة العضو في منظمة البلدان المصدرة للبترول (أوبك) على مدى الأشهر الثلاثة الأخيرة.

وارتفع إنتاج الرياض منذ يونيو بسبب الطلب في الصيف ليصل إلى مستوى قياسي في يوليو عند ١٠,٦٧ مليون برميل يوميا قبل أن ينخفض إلى ١٠,٦٣ مليون برميل يوميا في أغسطس.

وفي الفترة من يناير حتى مايو أنتجت السعودية نحو ١٠,٢ مليون برميل يوميا.

وقال مصدران: إن من المتوقع أن تشارك الإمارات العربية المتحدة وقطر والكويت في أي خفض للإنتاج إذا تم التوصل إلى اتفاق.

وذكرت المصادر أن السعودية أكبر منتج في أوبك ستتحمل الخفض الأكبر.

ويمكن أن يعتبر هذا العرض تحولاً في موقف الرياض التي قادت سياسة أوبك الحالية في عام ٢٠١٤ من خلال رفض خفض الإنتاج منفردة لدعم الأسعار وآثرت الدفاع عن الحصة السوقية في مواجهة المنافسين خصوصا أصحاب التكلفة المرتفعة. ■

■ رجلان يقومان بالصيد أمام مصفاة لتكرير النفط في كاواساكي قرب طوكيو، وتترقب الأسواق العالمية نتائج اجتماع المنتجين من أوبك وخارجها في الجزائر خلال هذا الأسبوع. رويترز

■ لجنة التعليم بفرع الغرفة في جنوب الشرقية خلال اجتماعها أمس من المصدر

فرع الغرفة بجنوب الشرقية يناقش الصعوبات التي تواجه المدارس الخاصة

صور . من عبدالله بن محمد باعلوي

■ عقدت لجنة التعليم بفرع غرفة تجارة وصناعة عمان بمحافظة جنوب الشرقية اجتماعها الأول للعام الجاري برئاسة خميس بن مبارك النعيمي، وبحضور عدد من أعضاء اللجنة، حيث تم التطرق خلال الاجتماع إلى مناقشة اختصاصات لجنة التعليم، وأسباب عدم اكتمال نصاب المدارس الخاصة من المعلمين وما يترتب عليه، وأهم الصعوبات التي تواجه المدارس الخاصة بالمحافظة وإمكانية ايجاد الحلول المناسبة.

وتم خلال الاجتماع الاتفاق حول ضم العديد من الجهات المعنية كعضو دائم في اللجنة كممثلين من المديرية العامة للقوى العاملة بمحافظة جنوب الشرقية، وقسم المدارس الخاصة بالمديرية العامة للتربية والتعليم بمحافظة جنوب الشرقية، وقسم الهجرة والجوازات بشرطة عمان السلطانية، وترشيح أعضاء من مختلف ولايات المحافظة منهم أصحاب المدارس الخاصة والذين لهم باع طويل في مجال التعليم الخاص .. كما تم ترشيح هاشل بن يوسف العريمي نائباً لرئيس اللجنة. ■

الذهب يحقق أكبر مكسب أسبوعي في شهرين

■ بنجالورو . لندن . رويترز: انخفض الذهب يوم أمس الجمعة متراجعاً من أعلى مستوى له في أسبوعين الذي سجله في الجلسة السابقة مع استمرار تماسك الدولار لكن المعدن الأصفر حقق أكبر مكاسبه الأسبوعية في نحو شهرين. وتراجع الذهب في المعاملات الفورية ٠,٢٪ إلى ١٣٣٤,٧١ دولار للأوقية (الأونصة) وحقق مكاسب أسبوعية تقارب ٢٪ وهي الأعلى من نوعها منذ نهاية يوليو. وانخفض الذهب في العقود الأميركية الآجلة ٠,٤٪ إلى ١٣٣٩ دولارا للأوقية. واستقر مؤشر الدولار الذي يقيس أداء العملة الأميركية أمام سلة من العملات الرئيسية عند ٩٥,٤٥١ . ويؤدي ارتفاع الدولار إلى زيادة تكلفة الذهب المقوم بالعملة الأميركية على حائزي العملات الأخرى. ومن بين المعادن النفيسة الأخرى نزلت الفضة ٠,٣٪ إلى ١٩,٧٩ دولار للأوقية، وسجلت الفضة أفضل أداء أسبوعي بين المعادن النفيسة إذ ارتفعت ٥٪ الأسبوع المنصرم لتسجل أعلى مكسب من نوعه منذ الأسبوع المنتهي في الأول من يوليو. وارتفع البلاتين ٠,٦٪ إلى ١٠٥٨,٥٠ دولار للأوقية بعد صعوده ١,٧٪ في الجلسة السابقة. وانخفض البلاديوم ٠,٢٪ إلى ٦٩١,٥٠ دولار للأوقية بعدما ارتفع ١,٥٪ أمس الأول الخميس. ■

واحدة من أكثر مدن العالم اكتظاظاً بالسكان

طهران واجهة تاريخية وطبيعة خلابة تستقطب السياح للاطلاع على عمقها الحضاري

■■ طهران . العمانية: تزخر الجمهورية الإسلامية الإيرانية بوجود العديد من المعالم التاريخية والسياحية والحضارية التي تجذب السياح إليها خاصة العاصمة طهران التي مضى على اختيارها عاصمة لإيران نحو ٢٣٠ عاماً عندما اختارها السلطان محمد خان قاجار عاصمة لحكومته في الربع الأخير من القرن الثامن عشر الميلادي.

وشهدت طهران منذ ذلك الحين عملية توسيع وتطوير ملحوظة حيث ازدادت وتيرة النمو السكاني فيها وأصبحت أكثر المدن الإيرانية ازدحاماً وواحدة من أكثر مدن العالم اكتظاظاً بالسكان وتبلغ مساحتها نحو ١٣٠٠٠ كيلومتر مربع ويتجاوز عدد سكانها ١٣ مليون نسمة. ■■

وتضم محافظة طهران عدة مدن هي : اسلام شهر وباك دشت ورباط كريم ودماوند وري وشميرانات وشهريار وفيروزكوه وورامين.

ويقع في طريق «سبه أو الإمام الخميني» في طهران مبنى أثري يعرف باسم «خانه مقدم» ويعني دار مقدم، ويعد واحداً من أجمل المباني التراثية في العالم حيث قام بترميمه محسن مقدم الذي كان أستاذاً في علم الآثار بجامعة طهران بالتعاون مع زوجته سلمى كويومجيان التي كانت خبيرة بعلم الآثار أيضاً.

ولم يغير ترميم هذا المبنى التراثي من معالمه القديمة، بل أعاد إلى الأنظار شكله القديم الذي صمم عليه حسب فن العمارة السائد في العهد القاجاري، لذلك ما زال مزيّنا بأجمل أصناف الفسيفساء الفريدة من نوعها وظل لسنين متتالية يتصدر الصفحات الأولى من الصحف الإيرانية بصفته واحداً من أغلى المباني في العالم.

وتزور معظم الأسر الإيرانية خلال أيام الإجازات ولاسيما عيد رأس السنة الهجرية الشمسية هذا المعلم الأثري الفريد للتنزه فيه والاطلاع على فن العمارة الرائع الذي يجمع بين فن العمارة التقليدية الإيرانية وفن العمارة الأوروبية، وقد شيده «مقدم» لبيان عشقه لزوجته من خلال طريقة بنائه وزخارفه الرائعة، فزوجته بلغارية الهوية وأراد الترفيه عنها والتخفيف عليها في غربتها لذلك تم تصميم المبنى بشكل يشبه القلاع الأوروبية، وبعد أن اكتمل بناؤه أهداه إليها فبقي تحفة فنية خالدة، وهو الآن وقف شرعي لجامعة طهران.

وأصبح المبنى متحفاً يتضمن الكثير من التحف واللوحات النادرة، وتوجد على جدرانه شبابيك ملونة في غاية الروعة وأعمدة جميلة فريدة من نوعها مما يجعله مزاراً سياحياً مميزاً.

وتشتهر طهران بوجود العديد من المعالم التاريخية والسياحية والحضارية فيها أبرزها : قصر كلستان، وساحة آزادي، وقصر سعدآباد، وسوق طهران، وبرج طغرل، وشمس العمارة، ومتنزه سرخه حصار، وغابة تشتيغر، ووادي دركه، ومضيق واشي، ومتحف السجّاد، ومتحف المجوهرات، وبرج ميلاد.

ويعد قصر كلستان واحداً من العديد من الآثار والأماكن التاريخية التي تدل على تاريخ طهران ويعود تاريخه للعهد الصفوي وتحول القصر إلى متحف مفتوح للزوار وهو يتكون من مجموعة من المباني المتلاصقة والمشيدة بطريقة مميزة تعطي من يتأملها فكرة عن فن العمارة الإيرانية الأصيل.

ويطلق على أكبر ساحات مدينة طهران اسم «ساحة آزادي» أي نصب الحرية وكان يطلق عليها «ساحة شهياد» في عهد شاه ايران، وبنيت هذه الساحة في عهد محمد رضا شاه بهلوي كنصب تذكاري ورمز للعاصمة.

وتبلغ مساحة الساحة نحو ١٥ ألف متر مربع وتعد أكبر ساحة في منطقة الشرق الأوسط ويتوسطها برج آزادي الذي بني على شكل بوابة ويصل ارتفاعه الى نحو ٤٥ متراً.

وتحيط بالساحة حدائق صغيرة وأشجار وزهور أما البرج فهو مجمع ثقافي يتضمن أقساماً مختلفة حيث يشمل الطابق الأسفل مكتبة ومتحفاً وصالة عرض ومعرضاً وقاعة لتنظيم المؤتمرات والندوات إضافة الى صالة لإقامة الحفلات الموسيقية كما يحتوي المتحف على قطعة حجر جلبت من القمر أهداها الرئيس الأميركي الأسبق ريتشارد نيكسون إلى المتحف في زيارة له إلى إيران.

ويشكل توتشال ووادي دربند الأخضر منطقة جميلة يقدر اجمالي مساحتها بمليون ومائة الف متر مربع تدعى سعدآباد وتشمل هذه المنطقة نحو ١٨ قصراً منها ٥ قصور كبيرة والبقية قصور صغيرة، ويعود تاريخ هذه القصور إلى العهدين القاجاري والبهلوي.

ويعد قصر سعدآباد واحداً من اكبر واهم متاحف وقصور إيران حيث بني بأمر من الملك البهلوي رضا شاه ليكون مكاناً للاصطياف فيه، وأقدم هذه القصور يسمى شهوند وأكبرها القصر الأبيض.كما تشكل سوق طهران أو « بازار» أحد المعالم التاريخية المتبقية من عهد ناصر الدين شاه القاجاري وقد وصفت بأنها من أجمل مناطق العاصمة للزيارة والارتياد في مذكرات ورحلات كتبها السياح الأجانب وأعضاء السلك الدبلوماسي الأجنبي المقيم بطهران في أواخر القرن التاسع عشر الميلادي.

وتشير الوثائق التاريخية إلى أن سوق طهران يعود بناؤها إلى عهد الملك الصفوي «طهماسب» تزامناً مع بناء حصن طهران وبواباته خلال الفترة من ٩٣٠ الى ٩٤٨ هجرياً قمرياً.

وتتضمن السوق أقساماً رئيسية منها: سوق بائعي الأحذية والاسكافيين، وسوق بائعي السجاد، وسوق عباس آباد، وسوق امير، وسوق صياغة الذهب، وسوق باعة الساعات، وسوق بين الحرمين، وبازار الأسواق الأربعة الكبيرة، وسوق المسجد الجامع، وبازار الأسواق الأربعة الصغيرة وسوق «جهل تن» أي الأربعين شخصا وهي من أقدم أجزاء سوق طهران ويعود تاريخها إلى عهد فتح علي شاه القاجاري.

ويقول مؤرخون في العاصمة الايرانية إن التطور المدني والتنمية السكانية السريعة في طهران غيّرا ملامح العمارة التقليدية لهذه السوق التاريخية حيث خضعت أجزاء كبيرة منها لعمليات تحديث وإعادة إعمار.

أما برج طغرل فيقع شرق مقبرة ابن بابويه بمدينة ري، وهو من المعالم الأثرية المتبقية من العهد السلجوقي ويبلغ ارتفاعه نحو عشرين متراً، والبرج هو بمثابة ساعة طبيعية حيث قسم الجدار الخارجي للبرج إلى ٢٤ شرخاً، وتتميز هندسته المعمارية بوجود أربع دوائر ونصف دائرة فوق كل شرخ مما يدلّ على ربع ساعة، كما تعلوها ستة مستطيلات يؤشر كل واحد منها على عشر دقائق، إضافة إلى وجود شقوق صغيرة بمثابة ثوان تحدد الوقت الدقيق عند استقرار الشمس في موضع جديد كما يضم البرج مقبرة طغرل لأحد ملوك السلاجقة الذي بناه اهتماما بعلم النجوم.

وشمس العمارة هو مبنى مرتفع (بناية أو عمارة) يقع في مجمع قصر كلستان التاريخي بطهران ويعدّ من أجمل وأقدم المباني المرتفعة في العاصمة الإيرانية، ويبلغ عمر المبنى نحو مائتي عام وكان داراً لإقامة الملوك القاجاريين.

وتعود فكرة بناء هذا المبنى في طهران إلى أول رحلة قام بها الملك القاجاري ناصر الدين شاه إلى أوروبا حيث أثارت المباني الأوروبية المرتفعة إعجاب الملك كثيرا. ويتميز مبنى شمس العمارة بفنون وأساليب زينة منوعة من الداخل تتمثل في زخرفة المبنى بالمرايا والرسومات والصور والنقوش وفن التجصيص أي التفنن بالجص. ودامت عملية بناء هذا المبنى عدة أعوام وبدأت في عام ١٨٦٥م، ويبلغ ارتفاع المبنى نحو ٣٠ مترا.

أما متنزه «سرخه حصار» فيقع شرق مدينة طهران على الطريق الرئيسية بين العاصمة ومدينة كرج، ومناخ منطقة سرخه حصار شبه جاف، ودرجات الحرارة فيها تتفاوت كثيراً في الصباح والليل، ويجري في هذه المنطقة نهر «جاجرود»، واعتبر متنزه سرخه حصار في السابق محمية ملكية، وتبلغ مساحته نحو ٩٣٠٠ هكتار، وتمتاز حديقة المتنزه بالتنوع النباتي والحياة البرية ووجود أنواع من الحيوانات والطيور جعلتها تعدّ إحدى المناطق السياحية في طهران.

ومضيق واشي أو ساواشي مكانٌ ذو جذب سياحي يقع على بعد نحو ١٠٠ كيلومتر أقصى طهران، وتمتاز المنطقة التي يوجد بها هذا المضيق بمناخها المعتدل في فترة الصيف وطبيعتها الخلابة التي تستقطب عدداً كبيراً من السياح، ويبلغ طول المضيق نحو ٣٠٠ متر ويصل ارتفاع جدرانه الصخرية إلى نحو ١٠٠ متر، ويتخلله نهرٌ ينبع من جبال ساواشي ويمر بسهل واشي.

وينفرد المضيق إضافة إلى طبيعته الجميلة باحتوائه على معالم أثرية حيث توجد صور ورسومات ونقوش منحوتة على صخوره تعود إلى العهد القاجاري، وأكبر نقش بارز هو نقش لمرتع الصيد مع صور عن الخيل والرماح والقنص.

كما يوجد في طهران متحف المجوهرات الوطني أو خزانة المجوهرات الملكية التي بنيت في عام ١٩٥٥م، ويعد هذا المتحف كنزاً فريداً يتضمن مجموعة من نفائس المجوهرات والأحجار الكريمة في العالم وأروعها طيلة قرون مضت.

ويشهد المتحف إقبالاً من الزوار كبقية المناطق السياحية في ايران، ويعود تاريخ المجوهرات الإيرانية فيه إلى العهد الصفوي إذ انه لم تكن توجد مجوهرات نفيسة في الخزانة الحكومية ما قبل فترة حكم الصفويين، وكما ورد في كتابات ومخطوطات السياح والرحالة الأجانب فإن الملوك الصفويين قاموا خلال أكثر من قرنين بشراء وجمع أنواع من المجوهرات حتى إن بعض خبرائهم كانوا يشترون المجوهرات من الأسواق الهندية والعثمانية وفي دول مثل فرنسا وإيطاليا ويأتون بها إلى عاصمة الحكم في أصفهان آنذاك.

ويضم المتحف مجوهرات نفيسة منها الماس المعروف ببحر النور وتخت طاووس أو تخت خورشيد (عرش الشمس) وتخت نادري والكرة المرصعة والمزخرفة بالمجوهرات. ■

طهران مدينة تحكي تاريخ قرون مضت ومناظر خلابة تنعش القطاع السياحي الإيراني العمانية

سوق مسقط ينهي جلسات الأسبوع الماضي متراجعاً بنسبة ٢٠ر٠٪

كتب. يوسف الحبسي :

■ أنهى مؤشر سوق مسقط للأوراق المالية جلسات الأسبوع الماضي متراجعاً بنسبة ٢٠ر٠٪ حيث أغلق المؤشر عند مستوى ٥٧٦٦ نقطة مقارنة مع مستوى ٥٧٧٧ نقطة الأسبوع السابق وهو ما يعادل ١١ نقطة.

وشهدت جميع القطاعات الرئيسية تراجعاً باستثناء مؤشر القطاع المالي الذي ارتفع بنسبة ١٥ر٠٪ ليغلق عند مستوى ٧٤١٢ نقطة مقارنة مع مستوى ٧٤٠١ نقطة، بينما تراجع مؤشر الصناعة بنسبة ٥٠ر٠٪ ليغلق عند مستوى ٧٤٢٢ نقطة مقارنة مع مستوى ٧٤٥٩ نقطة، وفقد مؤشر الخدمات ما نسبته ٣٢ر٠٪ ليغلق متراجعاً عند مستوى ٣١٣٤ نقطة مقارنة مع مستوى ٣١٤٤ نقطة، وتراجع مؤشر السوق الشرعي بنسبة ٥٦ر٠٪ ليغلق عند مستوى ٨٧٧ نقطة مقارنة مع مستوى ٨٨٢ نقطة.

التداولات

وعلى صعيد التداولات تم خلال الاسبوع الماضي التداول على ٥ر٥٢ مليون سهم بالاضافة الى ٣ر٢ ألف صفقة بقيمة إجمالية بلغت ٨ر١١ مليون ريال عماني، مقارنة مع ٤ر٤٥ مليون سهم بقيمة بلغت ١ر١١ مليون ريال عماني، وبنسبة ارتفاع في إجمالي قيمة التداول بلغت ٢١ر٦٪، فيما ارتفعت القيمة السوقية بنسبة ٢٣ر٠٪ لتصل الى ٣ر١٧ مليار ريال عماني.

اغلاقات الاسهم

وعلى صعيد اغلاقات الاسهم فكانت الشركات الاكثر ارتفاعاً من حيث تغير سعر السهم هي مؤسسة خدمات الموانئ، والمتحدة للتمويل، والجزيرة للخدمات، والوطنية لمنتجات الألمنيوم، والعمانية المتحدة للتأمين، والشركات الاكثر انخفاضاً من حيث نسبة تغير سعر السهم هي سندات بنك مسقط المجانية ٥ر٣، والباطنة للتنمية والاستثمار، وتأجير للتمويل، والوطنية للتمويل، والعمانية التعليمية.■

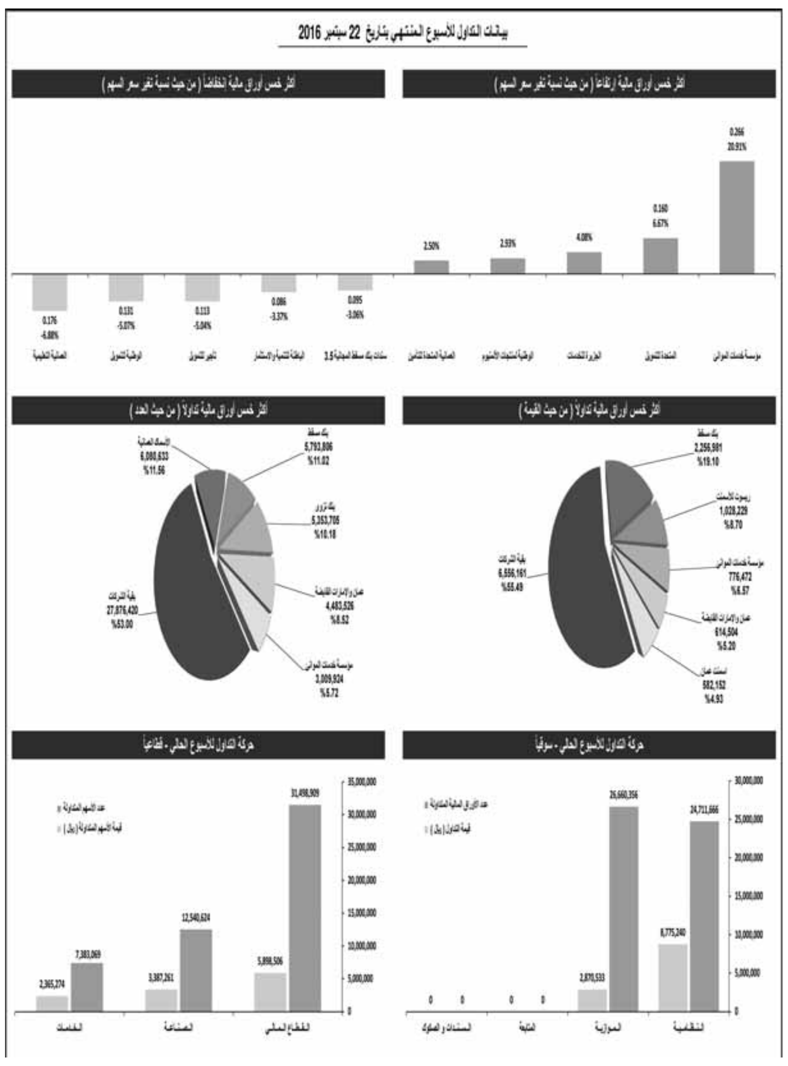

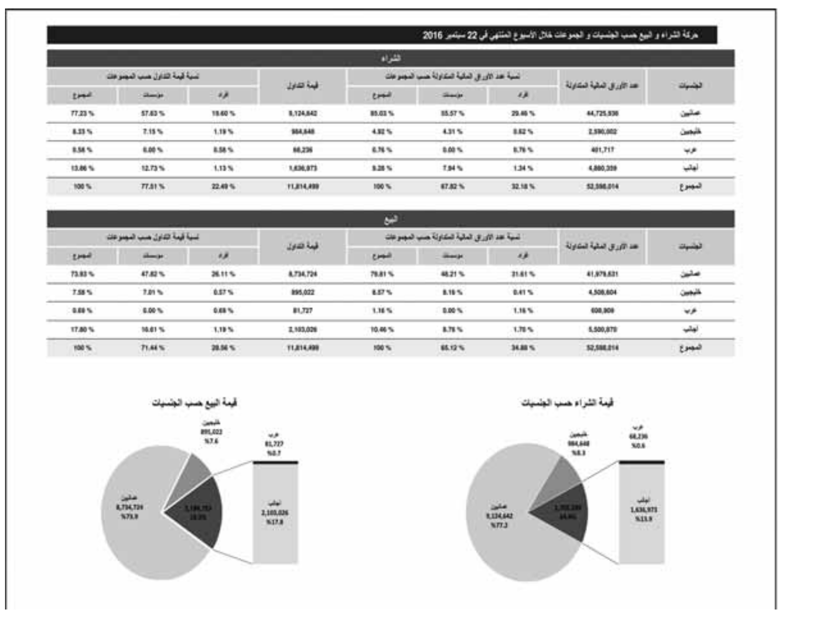
حركة الشراء و البيع حسب الجنسيات و المجموعات خلال الأسبوع المنتهي في 22 سبتمبر 2016

الشراء

الجنسيات	عدد الأوراق المالية المتداولة	نسبة عدد الأوراق المالية المتداولة حسب المجموعات - أفراد	مؤسسات	المجموع	قيمة التداول	نسبة قيمة التداول حسب المجموعات - أفراد	مؤسسات	المجموع
عمانيين	44,725,936	29.46 %	55.57 %	85.03 %	9,124,642	19.60 %	57.63 %	77.23 %
خليجيين	2,590,002	0.62 %	4.31 %	4.92 %	984,648	1.19 %	7.15 %	8.33 %
عرب	401,717	0.76 %	0.00 %	0.76 %	68,236	0.58 %	0.00 %	0.58 %
أجانب	4,880,359	1.34 %	7.94 %	9.28 %	1,636,973	1.13 %	12.73 %	13.86 %
المجموع	52,598,014	32.18 %	67.82 %	100 %	11,814,499	22.49 %	77.51 %	100 %

البيع

الجنسيات	عدد الأوراق المالية المتداولة	نسبة عدد الأوراق المالية المتداولة حسب المجموعات - أفراد	مؤسسات	المجموع	قيمة التداول	نسبة قيمة التداول حسب المجموعات - أفراد	مؤسسات	المجموع
عمانيين	41,979,631	31.61 %	48.21 %	79.81 %	8,734,724	26.11 %	47.82 %	73.93 %
خليجيين	4,508,604	0.41 %	8.16 %	8.57 %	895,022	0.57 %	7.01 %	7.58 %
عرب	608,909	1.16 %	0.00 %	1.16 %	81,727	0.69 %	0.00 %	0.69 %
أجانب	5,500,870	1.70 %	8.76 %	10.46 %	2,103,026	1.19 %	16.61 %	17.80 %
المجموع	52,598,014	34.88 %	65.12 %	100 %	11,814,499	28.56 %	71.44 %	100 %

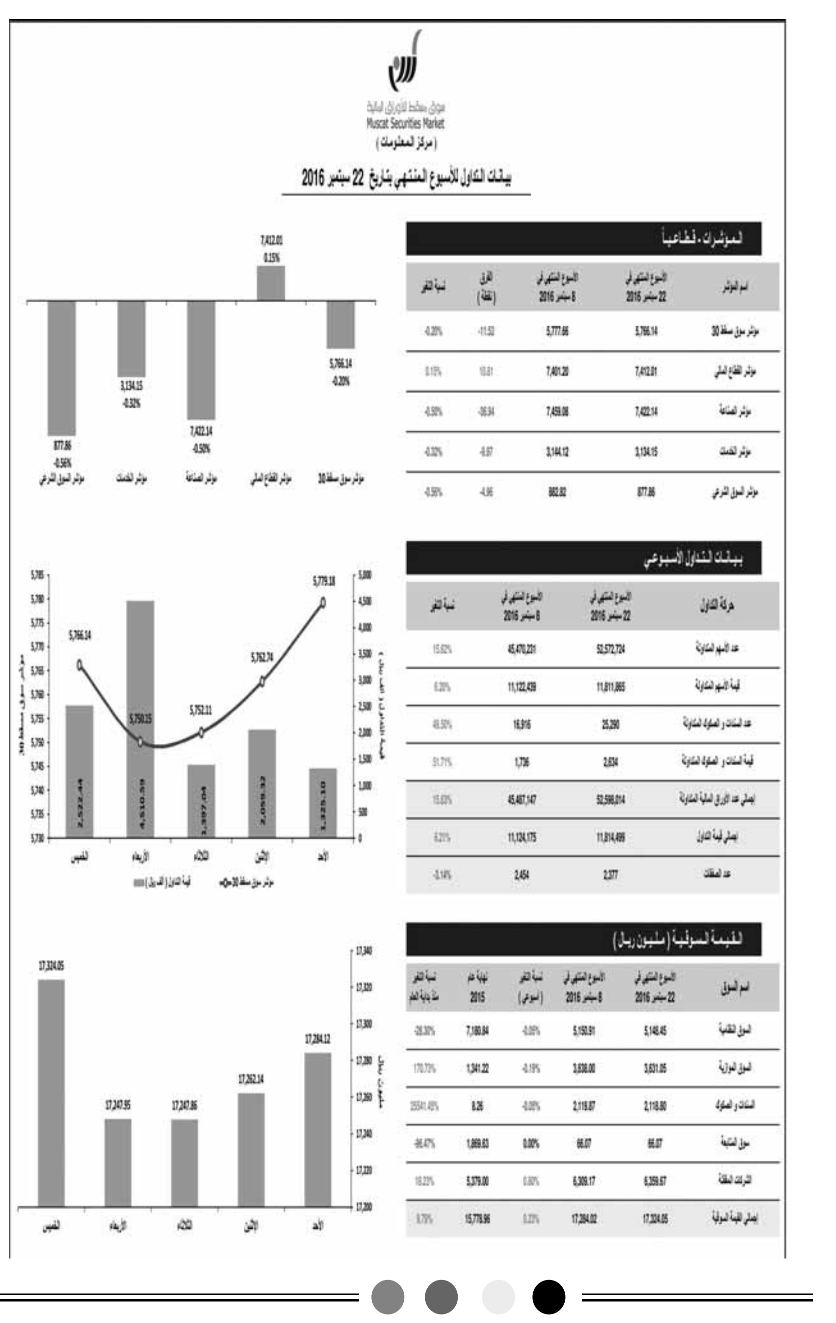

المؤشرات - قطاعياً

اسم المؤشر	الأسبوع المنتهي في 22 سبتمبر 2016	الأسبوع المنتهي في 8 سبتمبر 2016	الفرق (نقطة)	نسبة التغير
مؤشر سوق مسقط 30	5,766.14	5,777.66	-11.52	-0.20%
مؤشر القطاع المالي	7,412.01	7,401.20	10.81	0.15%
مؤشر الصناعة	7,422.14	7,459.08	-36.94	-0.50%
مؤشر الخدمات	3,134.15	3,144.12	-9.97	-0.32%
مؤشر السوق الشرعي	877.86	882.82	-4.96	-0.56%

بيانات التداول الأسبوعي

حركة التداول	الأسبوع المنتهي في 22 سبتمبر 2016	الأسبوع المنتهي في 8 سبتمبر 2016	نسبة التغير
عدد الأسهم المتداولة	52,572,724	45,470,231	15.62%
قيمة الأسهم المتداولة	11,811,865	11,122,439	6.20%
عدد السندات و الصكوك المتداولة	25,290	16,916	49.50%
قيمة السندات و الصكوك المتداولة	2,634	1,736	51.71%
إجمالي عدد الأوراق المالية المتداولة	52,598,014	45,487,147	15.63%
إجمالي قيمة التداول	11,814,499	11,124,175	6.21%
عدد الصفقات	2,377	2,454	-3.14%

القيمة السوقية (مليون ريال)

اسم السوق	الأسبوع المنتهي في 22 سبتمبر 2016	الأسبوع المنتهي في 8 سبتمبر 2016	نسبة التغير (أسبوعي)	نهاية عام 2015	نسبة التغير منذ بداية العام
السوق النظامية	5,148.45	5,150.91	-0.05%	7,180.84	-28.30%
السوق الموازية	3,631.05	3,638.00	-0.19%	1,341.22	170.73%
السندات و الصكوك	2,118.80	2,119.87	-0.05%	8.26	25541.49%
سوق المتابعة	66.07	66.07	0.00%	1,869.63	-96.47%
الشركات المقفلة	6,359.67	6,309.17	0.80%	5,379.00	18.23%
إجمالي القيمة السوقية	17,324.05	17,284.02	0.23%	15,778.96	9.79%

شـركـة الشروق لـلأوراق المـالـيـة ش.م.م
SHUROOQ SECURITIES COMPANY L.L.C.
وسطاء معتمدون لدى سوق مسقط للأوراق المالية
ص.ب ٩٨٢ روي - الرمز البريدي ١١٢ - سلطنة عمان ، هاتف ٢٤٨١٨٢٠٠/٣٠٠/٤٠٠ (٩٦٨) - فاكس: ٢٤٨١٨٨٨٢ (٩٦٨)
E-mail: info@shurooqsecurities.com Website: www.shurooqsecurities.com
الشروق SHUROOQ
(اساس لكل مستثمر ناجح)

أسعار سوق مسقط للأوراق المالية

حركة التداول اليومية في سوق مسقط للاوراق للفترة من ٢٠١٦/٩/١٨ الى ٢٠١٦/٩/٢٢

السوق النظامية

رمز الترقيم الدولي ISIN	الورقة المالية	العدد	القيمة	الصفقات	أعلى	أدنى	سعر الإغلاق	الإغلاق السابق	نسبة التغير %	التغير	سعر اخر صفقة	أخر عرض	أخر طلب	القيمة السوقية	القيمة الإسمية
OM0000001145	موسسة خدمات الموانئ	3,009,924	776,472	78	0.266	0.218	0.266	0.220	20.91	0.046	0.266	0.000	0.266	25,280,640	0.100
OM0000002374	المتحدة للتمويل	313,234	49,611	23	0.162	0.150	0.160	0.150	6.67	0.010	0.160	0.160	0.156	52,208,510	0.100
OM0000002226	الجزيرة للخدمات	838,689	171,028	62	0.207	0.201	0.204	0.196	4.08	0.008	0.203	0.203	0.198	12,485,672	0.100
OM0000001087	العمانية المتحدة للتامين	1,370,442	388,178	93	0.290	0.281	0.287	0.280	2.50	0.007	0.290	0.290	0.286	28,700,000	0.100
OM0000002796	بنك مسقط	5,793,806	2,256,981	445	0.400	0.386	0.396	0.388	2.06	0.008	0.398	0.398	0.396	988,515,102	0.100
OM0000005005	المها للسيراميك	550,792	265,103	32	0.486	0.478	0.484	0.478	1.26	0.006	0.486	0.498	0.486	25,410,000	0.100
OM0000001525	عمان للاستثمارات والتمويل	1,025,300	203,084	35	0.200	0.188	0.198	0.196	1.02	0.002	0.198	0.199	0.198	39,600,000	0.100
OM0000003661	فولتامب للطاقة	95,156	43,207	12	0.460	0.450	0.454	0.450	0.89	0.004	0.450	0.460	0.450	27,467,000	0.100
OM0000003968	أريد	380,448	275,720	54	0.728	0.720	0.724	0.724	0.00	0.000	0.720	0.724	0.720	471,283,623	0.100
OM0000001772	الأنوار القابضة	2,290,191	426,833	128	0.190	0.185	0.190	0.190	0.00	0.000	0.190	0.190	0.189	33,250,467	0.100
OM0000004925	الباطنة للطاقة	479,141	95,349	13	0.199	0.199	0.199	0.199	0.00	0.000	0.000	0.199	0.196	134,302,599	0.100
OM0000002523	الجزيرة للخدمات اسهم ممتازة	0	0	0	0.550	0.550	0.550	0.550	0.00	0.000	0.000	0.000	0.000	27,782,093	0.100
OM0000002820	الخليجية لخدمات الاستثمار	361,218	42,466	42	0.119	0.116	0.119	0.119	0.00	0.000	0.119	0.121	0.119	7,002,343	0.100
OM0000002846	الخليجية للاستثمار - ممتازة	0	0	0	0.105	0.105	0.105	0.105	0.00	0.000	0.000	0.000	0.105	9,596,032	0.100
OM0000003224	النهضة للخدمات	810	186	1	0.230	0.230	0.238	0.238	0.00	0.000	0.000	0.252	0.225	71,109,087	0.100
OM0000003711	صحار للطاقة	3,390	875	3	0.258	0.258	0.258	0.258	0.00	0.000	0.000	0.280	0.258	57,020,580	0.100
OM0000001053	نسيج عمان القابضة	0	0	0	0.320	0.320	0.320	0.320	0.00	0.000	0.000	0.000	0.320	1,920,000	1.000
OM0000001418	ريسوت للأسمنت	685,567	1,028,229	70	1.510	1.495	1.495	1.500	-0.33	-0.005	1.500	1.590	1.500	299,000,000	0.100
OM0000001533	اومنفيست	657,973	360,700	12	0.556	0.548	0.554	0.556	-0.36	-0.002	0.554	0.554	0.000	352,228,152	0.100
OM0000003026	العمانية للاتصالات	242,733	383,538	76	1.590	1.570	1.580	1.590	-0.63	-0.010	1.580	1.580	1.575	1,185,000,000	0.100
OM0000001160	الغاز الوطنية	214,644	135,423	27	0.632	0.624	0.632	0.636	-0.63	-0.004	0.000	0.632	0.620	34,760,000	0.100
OM0000001483	البنك الوطني العماني	906,402	218,950	64	0.244	0.240	0.242	0.244	-0.82	-0.002	0.242	0.242	0.240	356,897,069	0.100
OM0000002168	الأنوار لبلاط السيراميك	245,432	50,523	34	0.208	0.204	0.206	0.208	-0.96	-0.002	0.204	0.204	0.202	61,020,018	0.100
OM0000004768	المدينة تكافل	300,327	21,107	16	0.071	0.070	0.070	0.071	-1.41	-0.001	0.000	0.071	0.070	12,250,000	0.100
OM0000001707	صناعة الكابلات العمانية	231,495	388,953	41	1.690	1.680	1.680	1.705	-1.47	-0.025	0.000	1.800	0.000	150,696,000	0.100
OM0000001962	المدينة للاستثمار	413,119	24,786	23	0.060	0.059	0.060	0.061	-1.64	-0.001	0.060	0.061	0.060	12,429,083	0.100
OM0000003398	بنك صحار	1,684,095	293,750	70	0.178	0.173	0.174	0.177	-1.69	-0.003	0.173	0.173	0.170	279,182,885	0.100
OM0000002176	الجزيرة للمنتجات الحديدية	1,083,346	252,142	84	0.239	0.230	0.233	0.239	-2.51	-0.006	0.000	0.241	0.236	29,101,225	0.100
OM0000005963	الحقاء للطاقة	273,682	39,696	23	0.149	0.145	0.145	0.149	-2.68	-0.004	0.145	0.146	0.145	212,077,212	0.100
OM0000001749	اسمنت عمان	1,260,310	582,152	82	0.470	0.456	0.456	0.470	-2.98	-0.014	0.456	0.464	0.456	150,877,956	0.100
	الاجمالي	24,711,666	8,775,240	1,643											

السوق الموازية

رمز الترقيم الدولي ISIN	الورقة المالية	العدد	القيمة	الصفقات	أعلى	أدنى	سعر الإغلاق	الإغلاق السابق	نسبة التغير %	التغير	سعر اخر صفقة	أخر عرض	أخر طلب	القيمة السوقية	القيمة الإسمية
OM0000001319	الوطنية لمنتجات الالمنيوم	314,900	65,562	27	0.215	0.205	0.211	0.205	2.93	0.006	0.209	0.212	0.202	7,083,576	0.100
OM0000001681	عمان والامارات القابضة	4,483,526	614,504	25	0.140	0.135	0.140	0.137	2.19	0.003	0.140	0.140	0.138	17,062,500	0.100
OM0000001566	الأسماك العمانية	6,080,633	378,548	194	0.064	0.060	0.063	0.062	1.61	0.001	0.063	0.064	0.063	7,875,000	0.100
OM0000001517	بنك اتش اس بي سي عمان	2,807,754	276,345	48	0.100	0.098	0.099	0.098	1.02	0.001	0.099	0.100	0.099	198,030,966	0.100
OM0000002200	البنك الأهلي	392,039	74,487	13	0.190	0.190	0.190	0.189	0.53	0.001	0.000	0.194	0.186	270,756,867	0.100
OM0000001301	أعلاف ظفار	0	0	0	0.225	0.225	0.225	0.225	0.00	0.000	0.000	0.000	0.000	18,191,250	0.100
OM0000003141	أكوا باور بركاء	0	0	0	0.708	0.708	0.708	0.708	0.00	0.000	0.000	0.000	0.688	113,280,000	0.100
OM0000001871	أوبار للفنادق والمنتجعات	0	0	0	0.129	0.129	0.129	0.129	0.00	0.000	0.000	0.000	0.000	6,452,258	0.100
OM0000004248	اس ام ان باور القابضة	0	0	0	0.716	0.716	0.716	0.716	0.00	0.000	0.000	0.712	0.000	142,939,090	0.100
OM0000001046	التغليف المحدودة	0	0	0	2.010	2.010	2.010	2.010	0.00	0.000	0.000	0.000	0.000	6,030,000	1.000
OM0000002028	الخليج الدولية للكيماويات	3,690	965	2	0.266	0.260	0.269	0.269	0.00	0.000	0.260	0.265	0.256	5,649,000	0.100
OM0000002267	الخليجية لانتاج الفطر	0	0	0	0.336	0.336	0.336	0.336	0.00	0.000	0.000	0.336	0.000	11,553,199	0.100
OM0000003125	الدولية للاستثمارات المالية	0	0	0	0.165	0.165	0.165	0.165	0.00	0.000	0.000	0.163	0.150	33,000,000	0.100
OM0000004933	السوادي للطاقة	477,314	95,150	21	0.200	0.199	0.199	0.199	0.00	0.000	0.000	0.199	0.190	142,166,862	0.100
OM0000004669	الشرقية لتحلية المياه	0	0	0	4.500	4.500	4.500	4.500	0.00	0.000	0.000	4.800	0.000	44,010,972	1.000
OM0000002804	الصفاء للأغذية	0	0	0	0.856	0.856	0.856	0.856	0.00	0.000	0.000	0.848	0.000	102,720,000	0.100
OM0000002879	العالمية لادارة الفنادق	0	0	0	1.250	1.250	1.250	1.250	0.00	0.000	0.000	0.000	0.000	3,750,000	1.000
OM0000002077	العمانية لخدمات التمويل	0	0	0	0.300	0.300	0.300	0.300	0.00	0.000	0.000	0.289	0.000	80,359,063	0.100
OM0000002101	العمانية للألياف البصرية	0	0	0	4.570	4.570	4.570	4.570	0.00	0.000	0.000	0.000	0.000	32,973,089	1.000
OM0000001608	العمانية للتغليف	0	0	0	0.300	0.300	0.300	0.300	0.00	0.000	0.000	0.330	0.302	9,730,758	0.100
OM0000002150	الفجر العالمية	0	0	0	0.748	0.748	0.748	0.748	0.00	0.000	0.000	0.000	0.000	36,899,027	0.100
OM0000003083	الكامل للطاقة	0	0	0	0.312	0.312	0.312	0.312	0.00	0.000	0.000	0.000	0.000	30,030,000	0.100
OM0000001020	الكروم العمانية	0	0	0	3.640	3.640	3.640	3.640	0.00	0.000	0.000	3.300	0.000	10,920,000	1.000
OM0000001822	المتحدة للطاقة	0	0	0	3.400	3.400	3.400	3.400	0.00	0.000	0.000	3.200	3.060	2,720,000	1.000
OM0000002143	المتحدة للطاقة - ممتازة	0	0	0	1.000	1.000	1.000	1.000	0.00	0.000	0.000	0.000	0.000	1,200,000	1.000
OM0000002911	المركز المالي	0	0	0	0.113	0.113	0.113	0.113	0.00	0.000	0.000	0.113	0.000	7,913,385	0.100
OM0000001400	المطاحن العمانية	205,100	129,792	16	0.636	0.632	0.636	0.636	0.00	0.000	0.000	0.652	0.636	100,170,000	0.100
OM0000002572	النفط العمانية للتسويق	0	0	0	1.880	1.880	1.880	1.880	0.00	0.000	0.000	1.880	0.000	115,197,000	0.100
OM0000002622	النفط العمانية - ممتازة	0	0	0	0.250	0.250	0.250	0.250	0.00	0.000	0.000	0.000	0.000	806,250	0.100
OM0000001152	الوطنية العمانية للهندسة	1,000	160	1	0.160	0.160	0.155	0.155	0.00	0.000	0.000	0.160	0.154	15,500,000	0.100
OM0000001186	الوطنية لصناعة البسكويت	0	0	0	3.750	3.750	3.750	3.750	0.00	0.000	0.000	0.000	0.000	3,750,000	1.000
OM0000001434	الوطنية للتطوير العقاري	0	0	0	5.000	5.000	5.000	5.000	0.00	0.000	0.000	5.000	0.000	8,812,500	1.000
OM0000001939	الوطنية للصناعات الدوائية	0	0	0	0.110	0.110	0.110	0.110	0.00	0.000	0.000	0.000	0.000	5,500,000	0.100
OM0000003265	الوطنية للمنظفات الصناعية	20,000	13,440	1	0.672	0.672	0.672	0.672	0.00	0.000	0.000	0.000	0.680	11,432,400	0.100
OM0000004420	بنك نزوى	5,353,705	407,133	66	0.077	0.076	0.076	0.076	0.00	0.000	0.077	0.077	0.075	114,000,000	0.100
OM0000004776	تكافل عمان للتامين	0	0	0	0.128	0.128	0.128	0.128	0.00	0.000	0.000	0.127	0.000	12,800,000	0.100
OM0000003075	جامعة ظفار	0	0	0	1.485	1.485	1.485	1.485	0.00	0.000	0.000	1.485	0.000	20,790,000	1.000
OM0000003521	جلفار للهندسة والمقاولات	1,735,629	179,066	86	0.104	0.102	0.104	0.104	0.00	0.000	0.103	0.103	0.102	30,157,986	0.100
OM0000003539	جلفار للهندسة والمقاولات-ممتازة	0	0	0	0.394	0.394	0.394	0.394	0.00	0.000	0.000	0.000	0.000	49,342,590	0.100
OM0000001475	حلويات عمان	0	0	0	1.340	1.340	1.340	1.340	0.00	0.000	0.000	1.320	0.000	9,380,000	0.100
OM0000001996	دواجن ظفار	0	0	0	0.180	0.180	0.180	0.180	0.00	0.000	0.000	0.000	0.000	7,200,000	0.100
OM0000001855	زجاج مجان	0	0	0	0.190	0.190	0.190	0.190	0.00	0.000	0.000	0.185	0.000	7,984,427	0.100
OM0000002275	شل العمانية للتسويق	0	0	0	1.900	1.900	1.900	1.900	0.00	0.000	0.000	2.000	0.000	180,500,000	0.100
OM0000002697	شل العمانية - ممتازة	0	0	0	1.050	1.050	1.050	1.050	0.00	0.000	0.000	0.000	0.000	5,250,000	0.100
OM0000001657	صحار للدواجن	0	0	0	0.206	0.206	0.206	0.206	0.00	0.000	0.000	0.000	0.000	618,000	1.000
OM0000002333	صلالة لخدمات الموانئ	0	0	0	0.648	0.648	0.648	0.648	0.00	0.000	0.000	0.648	0.000	116,534,535	0.100
OM0000001269	صناعة قرطاسية الكمبيوتر	0	0	0	0.260	0.260	0.260	0.260	0.00	0.000	0.000	0.000	0.000	2,600,000	0.100
OM0000003190	صندوق فينكورب الأمل	0	0	0	0.964	0.964	0.964	0.964	0.00	0.000	0.000	0.000	0.000	3,098,902	1.000
OM0000001921	صندوق مجان	0	0	0	1.545	1.545	1.545	1.545	0.00	0.000	0.000	0.000	0.000	4,555,250	1.000
OM0000002812	ضيافة الصحراء	0	0	0	2.500	2.500	2.500	2.500	0.00	0.000	0.000	0.000	0.000	14,583,333	1.000
OM0000001095	ظفار للتأمين	0	0	0	0.206	0.206	0.206	0.206	0.00	0.000	0.000	0.000	0.000	41,200,000	0.100
OM0000001665	ظفار للسياحة	0	0	0	0.490	0.490	0.490	0.490	0.00	0.000	0.000	0.480	0.000	13,695,500	1.000
OM0000001251	ظفار للمرطبات والمواد الغذائية	0	0	0	0.260	0.260	0.260	0.260	0.00	0.000	0.000	0.000	0.000	5,200,000	0.100
OM0000001723	عمان اوريكس للتاجير	0	0	0	0.120	0.120	0.120	0.120	0.00	0.000	0.000	0.120	0.000	30,124,728	0.100
OM0000002341	عمان كلورين	0	0	0	0.500	0.500	0.500	0.500	0.00	0.000	0.000	0.490	0.000	34,051,830	0.100
OM0000001228	عمان للفنادق و السياحة	0	0	0	0.396	0.396	0.396	0.396	0.00	0.000	0.000	0.000	0.000	27,660,600	0.100
OM0000001426	عمان للمرطبات	3,115	6,697	1	2.150	2.150	2.150	2.150	0.00	0.000	0.000	0.000	2.150	107,500,000	0.100
OM0000002317	فنادق الباطنة	0	0	0	1.125	1.125	1.125	1.125	0.00	0.000	0.000	0.000	0.000	4,074,596	1.000
OM0000001111	فنادق الخليج عمان	0	0	0	10.495	10.495	10.495	10.495	0.00	0.000	0.000	9.500	0.000	35,980,239	1.000
OM0000001715	فندق البريمي	0	0	0	0.880	0.880	0.880	0.880	0.00	0.000	0.000	0.000	0.000	3,144,092	1.000
OM0000001897	كلية مجان	0	0	0	0.520	0.520	0.520	0.520	0.00	0.000	0.000	0.000	0.000	15,600,000	0.100
OM0000002671	متاجر الخليج	0	0	0	0.110	0.110	0.110	0.110	0.00	0.000	0.000	0.000	0.000	3,993,000	0.100
OM0000001806	مسقط الوطنية القابضة	0	0	0	1.790	1.790	1.790	1.790	0.00	0.000	0.000	1.660	0.000	8,950,000	1.000
OM0000001590	مسقط للتمويل	0	0	0	0.120	0.120	0.120	0.120	0.00	0.000	0.000	0.122	0.000	32,005,869	0.100
OM0000001178	مسقط للغازات	0	0	0	0.616	0.616	0.616	0.616	0.00	0.000	0.000	0.616	0.566	18,480,000	0.100
OM0000002036	مصانع مسقط للخيوط	0	0	0	0.114	0.114	0.114	0.114	0.00	0.000	0.000	0.120	0.000	1,685,613	0.100
OM0000001889	مطاحن صلالة	169	249	1	1.475	1.475	1.475	1.475	0.00	0.000	0.000	1.470	1.350	71,040,519	0.100
OM0000002382	منتجع شاطئ صلالة	0	0	0	1.380	1.380	1.380	1.380	0.00	0.000	0.000	0.000	0.000	8,625,000	1.000
OM0000003000	المها لتسويق المنتجات النفطية	71,497	104,816	12	1.470	1.465	1.465	1.470	-0.34	-0.005	0.000	1.465	1.450	101,065,000	0.100
OM0000004735	سيمبكورب صلالة	313,610	76,639	11	0.245	0.240	0.244	0.245	-0.41	-0.001	0.244	0.244	0.240	232,915,556	0.100
OM0000002549	بنك ظفار	200,000	47,100	5	0.236	0.235	0.235	0.236	-0.42	-0.001	0.235	0.235	0.232	399,312,329	0.100
OM0000002440	الشرقية للاستثمار القابضة	595,143	77,318	56	0.132	0.128	0.130	0.132	-1.52	-0.002	0.130	0.130	0.128	11,700,000	0.100
OM0000004511	بنك العز الإسلامي	2,387,195	153,101	63	0.066	0.063	0.064	0.065	-1.54	-0.001	0.064	0.065	0.064	64,000,000	0.100
OM0000001509	ظفار الدولية للتنمية والاستثمار	100,000	39,000	3	0.390	0.390	0.390	0.400	-2.50	-0.010	0.000	0.390	0.000	96,096,000	0.100
OM0000002366	الباطنة للتنمية والاستثمار	48,696	4,274	7	0.088	0.086	0.086	0.089	-3.37	-0.003	0.000	0.088	0.085	2,580,000	0.100
OM0000003281	تاجير للتمويل	874,500	99,906	35	0.118	0.112	0.113	0.119	-5.04	-0.006	0.000	0.114	0.112	28,655,670	0.100
OM0000002648	الوطنية للتمويل	165,544	21,777	9	0.133	0.131	0.131	0.138	-5.07	-0.007	0.000	0.131	0.130	35,517,423	0.100
OM0000002580	العمانية التعليمية	25,597	4,505	1	0.176	0.176	0.176	0.189	-6.88	-0.013	0.000	0.180	0.160	12,320,000	0.100
	الاجمالي	26,660,356	2,870,533	704											

سوق المتابعة

رمز الترقيم الدولي ISIN	الورقة المالية	العدد	القيمة	الصفقات	أعلى	أدنى	سعر الإغلاق	الإغلاق السابق	نسبة التغير %	التغير	سعر اخر صفقة	أخر عرض	أخر طلب	القيمة السوقية	القيمة الإسمية
OM0000001194	أريج للزيوت النباتية	0	0	0	4.050	4.050	4.050	4.050	0.00	0.000	0.000	0.000	0.000	27,945,000	1.000
OM0000001459	الأولى	0	0	0	0.530	0.530	0.530	0.530	0.00	0.000	0.000	0.000	0.000	2,703,000	1.000
OM0000002564	الحسن الهندسية	149,281	10,925	16	0.074	0.073	0.074	0.074	0.00	0.000	0.074	0.074	0.073	5,565,392	0.100
OM0000001384	الخدمات المالية	915,000	150,975	2	0.165	0.165	0.165	0.165	0.00	0.000	0.000	0.165	0.000	10,725,000	0.100
OM0000002606	الشروق لخدمات الاستثمار	0	0	0	1.035	1.035	1.035	1.035	0.00	0.000	0.000	0.000	0.000	5,175,000	1.000
OM0000002192	العمانية الأوروبية	0	0	0	1.000	1.000	1.000	1.000	0.00	0.000	0.000	0.000	0.000	2,000,000	1.000
OM0000001814	العمانية الدولية للتسويق	0	0	0	0.518	0.518	0.518	0.518	0.00	0.000	0.000	0.000	0.000	259,000	1.000
OM0000002259	المواد الكاشطة	0	0	0	0.050	0.050	0.050	0.050	0.00	0.000	0.000	0.000	0.000	50,000	1.000
OM0000002234	الوطنية للأوراق المالية	0	0	0	0.169	0.169	0.169	0.169	0.00	0.000	0.000	0.158	0.000	3,380,000	0.100
OM0000001285	الوطنية للمياه المعدنية	0	0	0	0.060	0.060	0.060	0.060	0.00	0.000	0.000	0.063	0.000	1,620,182	0.100
OM0000002689	خزف عمان	0	0	0	0.400	0.400	0.400	0.400	0.00	0.000	0.000	0.000	0.000	756,878	1.000
OM0000001368	صناعة مواد البناء	136,421	4,192	7	0.031	0.030	0.031	0.031	0.00	0.000	0.031	0.032	0.031	2,635,000	0.100
OM0000002119	ظفار للصناعات السمكية وغذائية	0	0	0	1.280	1.280	1.280	1.280	0.00	0.000	0.000	0.000	0.000	3,251,200	1.000
	الاجمالي	1,200,702	166,092	25											

سوق السندات والصكوك

رمز الترقيم الدولي ISIN	الورقة المالية	العدد	القيمة	الصفقات	أعلى	أدنى	سعر الإغلاق	الإغلاق السابق	نسبة التغير %	التغير	سعر اخر صفقة	أخر عرض	أخر طلب	القيمة السوقية	القيمة الإسمية
OM0000006045	الصكوك السيادية الإصدار 1	0	0	0	1.000	1.000	1.000	1.000	0.00	0.000	0.000	0.000	0.000	250,000,000	1.000
OM0000004016	سندات البنك الأهلي غيرالمضمونة	0	0	0	1.045	1.045	1.045	1.045	0.00	0.000	0.000	0.000	0.000	36,575,000	1.000
OM0000000535	سندات التنمية الحكومية 39	0	0	0	100.000	100.000	100.000	100.000	0.00	0.000	0.000	0.000	0.000	150,000,000	100.000
OM0000000543	سندات التنمية الحكومية 40	0	0	0	113.800	113.800	113.800	113.800	0.00	0.000	0.000	0.000	0.000	113,800,000	100.000
OM0000000550	سندات التنمية الحكومية 41	0	0	0	100.000	100.000	100.000	100.000	0.00	0.000	0.000	0.000	0.000	100,000,000	100.000
OM0000000568	سندات التنمية الحكومية 42	0	0	0	100.000	100.000	100.000	100.000	0.00	0.000	0.000	0.000	0.000	80,000,000	100.000
OM0000000576	سندات التنمية الحكومية 43	0	0	0	103.670	103.670	103.670	103.670	0.00	0.000	0.000	0.000	0.000	103,670,000	100.000
OM0000000584	سندات التنمية الحكومية 44	0	0	0	104.885	104.885	104.885	104.885	0.00	0.000	0.000	0.000	0.000	104,885,000	100.000
OM0000000592	سندات التنمية الحكومية 45	0	0	0	104.195	104.195	104.195	104.195	0.00	0.000	0.000	0.000	0.000	208,390,000	100.000
OM0000000600	سندات التنمية الحكومية 46	0	0	0	100.000	100.000	100.000	100.000	0.00	0.000	0.000	0.000	0.000	200,000,000	100.000
OM0000000618	سندات التنمية الحكومية 47	0	0	0	100.400	100.400	100.400	100.400	0.00	0.000	0.000	0.000	0.000	301,200,000	100.000
OM0000000626	سندات التنمية الحكومية 48	0	0	0	100.000	100.000	100.000	100.000	0.00	0.000	0.000	0.000	0.000	100,000,000	100.000
OM0000000634	سندات التنمية الحكومية 49	0	0	0	100.000	100.000	100.000	100.000	0.00	0.000	0.000	0.000	0.000	100,000,000	100.000
OM0000002093	سندات العمانية خ التمويل م 4	0	0	0	0.100	0.100	0.100	0.100	0.00	0.000	0.000	0.100	0.000	1,228,378	0.100
OM0000004396	سندات العمانية لخدمات التمويل4	0	0	0	0.103	0.103	0.103	0.103	0.00	0.000	0.000	0.000	0.000	2,060,000	0.100
OM0000005955	سندات العمانية لخدمات التمويل6	0	0	0	0.100	0.100	0.100	0.100	0.00	0.000	0.000	0.100	0.000	1,837,430	0.100
OM0000003273	سندات النهضة أ و ب	0	0	0	0.143	0.143	0.143	0.143	0.00	0.000	0.000	0.000	0.000	11,557,859	0.100
OM0000004362	سندات بنك عمان العربي غ.م	0	0	0	1.000	1.000	1.000	1.000	0.00	0.000	0.000	0.000	0.000	50,000,000	1.000
OM0000003810	سندات بنك مسقط الثانوية 8	0	0	0	1.050	1.050	1.050	1.050	0.00	0.000	0.000	0.000	0.000	78,750,000	1.000
OM0000004867	سندات بنك مسقط ق ل 4.5	0	0	0	0.106	0.106	0.106	0.106	0.00	0.000	0.000	0.115	0.106	33,882,124	0.100
OM0000001624	سندات مسقط للتمويل غ م غ ق	0	0	0	1.005	1.005	1.005	1.005	0.00	0.000	0.000	0.000	0.000	5,025,000	1.000
OM0000004750	صكوك الحديثة إجاره	0	0	0	100.000	100.000	100.000	100.000	0.00	0.000	0.000	0.000	0.000	50,000,000	100.000
OM0000004628	سندات بنك صحار 4.5	20,093	2,140	3	0.108	0.090	0.108	0.110	-1.82	-0.002	0.000	0.108	0.090	5,148,000	0.100
OM0000005971	سندات بنك مسقط المجانية 3.5	5,197	494	2	0.095	0.095	0.095	0.098	-3.06	-0.003	0.000	0.100	0.095	30,795,353	0.100
	الاجمالي	25,290	2,634	5											

إجمالي حركة التداول

عدد الأوراق المالية المتداولة	قيمة التداول	الصفقات	القيمة السوقية	المرتفعة	المنخفضة	المستقرة	المتداولة
52,598,014	11,814,499	2,377	17,324,050,573	13	25	18	56

المؤشرات

المؤشر	الأعلى	الأدنى	المؤشر الحالي	المؤشر السابق	التغير	نسبة التغير %
مؤشر سوق مسقط 30	5,781.35	5,743.59	5,766.14	5,777.66	-11.52	-0.20
مؤشر القطاع المالي	7,412.47	7,351.04	7,412.01	7,401.20	10.81	0.15
مؤشر الصناعة	7,454.39	7,389.97	7,422.14	7,459.08	-36.94	-0.50
مؤشر الخدمات	3,148.44	3,132.67	3,134.15	3,144.12	-9.97	-0.32
مؤشر السوق الشرعي	884.25	877.73	877.86	882.82	-4.96	-0.56

تداول الجنسيات

الجنسية	نسبة البيع (عدد)	نسبة البيع (قيمة)	نسبة الشراء (عدد)	نسبة الشراء (قيمة)
عمانيين	79.81 %	73.93 %	85.03 %	77.23 %
خليجيين	8.57 %	7.58 %	4.92 %	8.33 %
عرب	1.16 %	0.69 %	0.76 %	0.58 %
أخرى	10.46 %	17.80 %	9.28 %	13.86 %

ALWATAN
تصدرها المؤسسة العُمانية للصحافة والطباعة والنشر والتوزيع ش.م.م
صاحب الامتياز
المدير العام رئيس التحرير :
محمد بن سليمان الطائي
الإعلانات يتفق بشأنها مع الإدارة
العام: ٩١٩١٩-٢٤٤ /الاعلانات ٩٣١٠٠-٢٤٤ .فاكس : ٩١٢٨٠-٢٤٤
www.alwatan.com
alwatan@omantel.net.om

المكتب الرئيسي
ص.ب ٤٦٣ مسقط ١٠٠
ص.ب : ١٨٨٨ السيب١١١
٩١٩١٩-٢٤٤ ـ ٩٣٨٣٨-٢٤٤
فاكس التحرير : ٩٧٥٠١-٢٤٤
HEAD OFFICE
491280-ADM.& ADV. FAX 24
491501-EDITORIAL FAX 24
491919-TEL: 24
P.O.BOX 1888, SEEB, 111
P.O. BOX 463,MUSCAT, 113

المكاتب الاقليمية
مكتب صلالة ✆ وفاكس : ٩٤٢٠١-٢٣٢
مكتب عبري ✆ وفاكس : ٩٠٧٠٠-٢٥٦
مكتب نزوى ✆ وفاكس : ١١٢٠٢-٢٥٤
مكتب صحار ✆ وفاكس : ٤٤٤٤٩-٢٦٨
مكتب ابراء ✆ وفاكس : ٧٠٨١٨-٢٥٥

وكيل التوزيع المعتمد بالسلطنة
مؤسسة العطاء للتوزيع
✆ : ٩١٣٩٩-٢٤٤ ـ ٩٢٩٣٦-٢٤٤ ـ ٩٦٧٤٨-٢٤٤ ــ فاكس :٩٣٢٠٠-٢٤٤
email:alatta@omantel.net.om
ص . ب ٤٧٣ العذيبة ١٣٠

مراسلو الوطن في الخارج:
مصر . لبنان . الأردن . اليمن . سوريا . العراق . الجزائر . المغرب . الكويت . الامارات . البحرين . قطر . السعودية . روسيا . اميركا . بريطانيا . فرنسا . المانيا . تونس .

الاراء والمقالات المنشورة بالجريدة لا تعبر بالضرورة عن رأي « الوطن »

رأي الوطن

أصحاب المبادرات والرؤى هم أول القاتلين لفرص السلام

■ في الوقت الذي كان فيه الرئيس الفلسطيني محمود عباس على منبر الجمعية العامة للأمم المتحدة يحذر من المخطط الإسرائيلي الاستيطاني الساعي إلى التهام ما تبقى من الأرض الفلسطينية، والإطاحة برؤى حل الصراع العربي . الإسرائيلي وخاصة القضية الفلسطينية، كانت العربدة الإسرائيلية تستمرئ أفعالها وممارساتها وانتهاكاتها بحق الشعب الفلسطيني الأعزل: إعدامات ميدانية، حملات اعتقال ونهب وسرقة للأرض، عمليات تهويد وتدنيس، انتهاك حقوق الأسرى وغيرها من الجرائم.

من واقع التجارب السابقة، سواء لاجتماعات الجمعية العامة للأمم المتحدة، أو اجتماعات مجلس الأمن، لا يبدو في الأفق ما يشير إلى أن هذه الجمعية العتيدة ستصيخ السمع لتحذيرات الرئيس الفلسطيني، ذلك أن المناخ العام والمزاج الدولي لقوى ما يسمى بالمجتمع الدولي ليس في وارد صنع مظاهر سلام واستقرار في العالم، وإنما ذاهب نحو تأزيم الأوضاع وإثارة القلاقل والفتن الطائفية والمذهبية، لا سيما في منطقتنا لكونهما ضرورة للبناء عليهما في إنجاز الأهداف الموضوعة، ومن بينها تثبيت ركائز الاحتلال الإسرائيلي، وتأمين بقاء خنجره المسموم في خاصرة الوطن العربي يستنزفها ببطء حتى يجهز عليها، لينفرد بالبقاء على هذه المنطقة.

ولذلك، من يتابع اليوم بين مستوى الإنصات والاهتمام بما يطرحه الرئيس الفلسطيني محمود عباس والمتطرف بنيامين نتنياهو رئيس حكومة الاحتلال الإسرائيلي أمام منبر الجمعية العامة للأمم المتحدة سيجد بونًا كبيرًا بين ذلك، لماذا؟ لأن . كما قلنا . تحرك القوى الكبرى المتحالفة مع كيان الاحتلال الإسرائيلي استراتيجيًّا وفي مقدمتها الولايات المتحدة وبريطانيا وفرنسا إلى جانب ألمانيا، يصب في تأمين بقاء هذا الاحتلال غارزًا في المنطقة، ومستمرًّا في إدمائها وتدمير مقدرات شعوبها؛ لذلك ما يصدر عن هذه القوى من تصريحات عن السلام أو انتقادات للاستيطان لا يخرج عن سياسة ذر الرماد في العيون، والسياسة القائمة على النفاق والكذب؛ فالشواهد على ذلك كثيرة، أقربها إلى المنطق والموضوعية والفهم هو قدرة هذه الدول على التأثير على حليفها كيان الاحتلال الإسرائيلي لتحويل ما تعلنه من رؤى ومبادرات ومقترحات وحلول كرؤية «حل الدولتين» للرئيس الأميركي باراك أوباما إلى حقيقة وواقع على الأرض، وليس صحيحًا أن هذه الدول عاجزة عن التأثير والقيام بما يتوجب عليها أخلاقيًّا الالتزام به حيال ما تتفوه به وتعلنه من رؤى ومبادرات.

ولعل ما كشفه مؤخرًا عضو الكنيست الإسرائيلي أريئيل مرجليت، النائب في كتلة «المعسكر الصهيوني» برئاسة إسحاق هيرتسوج، أن مسؤولين في البيت الأبيض أبدوا معارضتهم لاقتراح روسيا استضافة لقاء ثنائي بين رئيس حكومة الاحتلال الإسرائيلي، بنيامين نتنياهو، والرئيس الفلسطيني محمود عباس، مضيفا مرجليت في تصريحات صحفية بعد لقاءات أجراها مع أعضاء في الكونجرس ومسؤولين في الإدارة الأميركية، أن «الإدارة الأميركية غاضبة على نتنياهو لأنها تعتبر هذه الخطوة، (المقصود لقاء عباس ونتنياهو في موسكو)، بمثابة مؤامرة على الولايات المتحدة». كما أن الهجوم العنيف المشبع بالإهانة الواضحة والذي شنه كيان الاحتلال الإسرائيلي على الأمم المتحدة مؤخرًا إثر انتقاداتها للاستيطان في الضفة الغربية والقدس الشرقية المحتلتين، كل ذلك هو غيض من فيض الدلالات والبراهين على التحول السياسي الدولي لما يسمى بالمجتمع الدولي وبخاصة الدول الكبرى المتحالفة استراتيجيا مع الاحتلال الإسرائيلي، ولكنها كافية للتدليل على مدى التواطؤ والنفاق والكذب لهذه الدول في تعاملها مع قضايا المنطقة وخاصة القضية الفلسطينية. لذلك يبدو أن الرئيس عباس وهو يلقي خطابه محاولًا إيقاظ الضمائر المتبلدة داخل قاعة الجمعية العامة للأمم المتحدة لا يسمع إلا نفسه ولا يسمع سوى صداه. ■

«حركة» التشكيك بتولد أوباما

تأسيسًا على مداعبة هذا النوع من العواطف الأميركية العنصرية والانعزالية فئات واسعة، تمكن ترامب من كسب ملايين المؤيدين، مزيحًا مرشحين جمهوريين كبارا من أمثال «جيب بوش» و«تيد كروز» و«جون كيسيك»، من بين آخرين، الأمر الذي قاد إلى امتطاء تضخم «حركة» تولد أوباما كقضية تدل على إمكانية «استغفال» الجمهور الأميركي وتجاوز شروط الرئاسة الدستورية والتقليدية...

■ أ.د. محمد الدعمي
كاتب وباحث أكاديمي عراقي

■ يبدو لمتابع مؤشرات الانتخابات الرئاسية الأميركية الموشكة على الإجراء بعد بضعة أشهر، أن أكثر المواضيع والمحكات إثارة للتندر، وللسخرية أحيانًا هو ما أطلق عليه «حركة تولد أوباما» Obama Birther في وسائل الإعلام الأميركي. وللمرء أن يفترض، بالكثير من القناعة، بأن هذه الحركة تكمن وراء تسارع جري ولهاث السيد دونالد ترامب للتشبث بالرئاسة: فقبل انطلاق «الحركة» أعلاه، لم يكن هذا المليارديرالأشقر البدين أكثر من رجل أعمال ناجح، همه الأول حصد الأرباح وبناء الأبراج العالية والفنادق الراقية، زيادة على الاهتمام بفضاءات لعبة «الجولف» وبمسابقات ملكات الجمال في الولايات المتحدة الأميركية، إلا أنه سرعان ما تحول، فجأة، إلى «أيقونة» سياسية. ربما بعد أن تساءل في دخيلته: «بما أني قد حققت كل أحلامي وحصلت على كل ما يتمناه المرء في دولة كأميركا، لماذا لا أشبع رغباتي اللامحدودة بتسنم رئاسة أقوى وأغنى دولة في العالم؟» لا بد أن يكون هذا النوع من التأمل قد كمن وراء ترشيح عملاق المال هذا نفسه للرئاسة هناك.

بيد أن هذا الترشيح الغريب واللاتقليدي الذي تمكن من إزاحة جميع المرشحين الجمهوريين الـ«مسلكيين» لحساب بقائه وتفوقه هو فقط، مرشحًا عن الحزب الجمهوري، إنما قد اعتمد عددًا من «اللوازم» الشعاراتية المثيرة لعواطف الجمهور الأميركي في سبيل تسلق سلم البيت الأبيض، من الأفكار المتكررة يأتي امتطاؤه ادعاء أن الرئيس الأميركي الحالي، باراك أوباما، لم يولد على أرض أميركية، ومعنى ذلك هو أنه قد تسنم الرئاسة عبر مخالفة خطيرة للدستور الأميركي الذي ينص على وجوب أن يكون الرئيس من مواليد إحدى الولايات الأميركية. وقد بقي ترامب متشبثًا بهذا الادعاء، كاسبًا به تأييد العنصريين منذ البداية، إذ تأبط إياه لكسب الرأي العام الأبيض، العنصري خاصة، ثم زاد عليه لازمات أخرى من نمط بناء سور لمنع دخول المكسيكيين أميركا، زيادة على دعوته منع المسلمين من دخول هذه الدولة الكبرى.

وتأسيسًا على مداعبة هذا النوع من العواطف الأميركية العنصرية والانعزالية فئات واسعة، تمكن ترامب من كسب ملايين المؤيدين، مزيحًا مرشحين جمهوريين كبارا من أمثال «جيب بوش» و«تيد كروز» و«جون كيسيك»، من بين آخرين، الأمر الذي قاد إلى امتطاء تضخم «حركة» تولد أوباما كقضية تدل على إمكانية «استغفال» الجمهور الأميركي وتجاوز شروط الرئاسة الدستورية والتقليدية، الأمر الذي قاد إلى كسب عشرات الشخصيات ذات الميولات الانعزالية إلى صف السيد ترامب! ومن هؤلاء نجد شخصية «ألشريف آربايو» Sheriff Arpaio، أقسى وأشهر «شريف» في الولايات المتحدة.

بيد أن الغريب هو ما حدث فجأة يوم الـ١٦ من سبتمبر الجاري عندما فاجأ ترامب جمهور مستمعيه والصحافة بالإقرار بأن شهادة ولادة أوباما غير مزيفة، وأنه فعلًا من مواليد مدينة «هونولولو» عاصمة جزر هاواي، أي أنه ولد على التراب الأميركي. وهكذا خذل ترامب العشرات ممن انضموا تحت جناحيه في الترويج لإشاعة أن أوباما ليس من مواليد أميركا. ولم يبق من مؤيدي هذه النظرية سوى «أربايو» المذكور أعلاه.

يراهن بعض المتابعين بأن إعلان ترامب أعلاه وتراجعه عن نظريته إنما جاءا في الوقت المناسب لكسب الناخبين السود، باعتبار أن تشكيكه بتولد أوباما هو تشكيك بصحة اعتلاء أول رجل أسود منصب الرئاسة في تاريخ الولايات المتحدة. وبكلمات أخرى، لا يمكن للمرء أن يفلت من ملاحظة حقيقة مفادها أن انقلابات مواقف وإعلانات ترامب إنما قد تواشجت على نحو محكم «بوصولية انتهازية» من الطراز الأول. ■

باختصار

■ زهير ماجد
zouhairmd@hotmail.com

التوحش لحظة تغلبه

■ شجاعة بعض الصحافيين تبدو مغامرة مهما كانت محسوبة فخطرها كبير، خصوصا في سوريا، وتحديدا في مناطق تعرضت لهجمات من قبل المسلحين الإرهابيين تم خلاله قتل الأهالي وأسر من تبقى منهم أطفالا ورجالا ونساء. هذا ما رأيته في برنامج «من الأرض» الذي تقدمه قناة «الميادين» وتقوم معدة ومنفذة البرنامج أوغاريت دندش بتلك المغامرة، مما يقدم لنا معلومات ليس بالإمكان الحصول عليها من أي مصدر آخر.

يكشف البرنامج هذا، حياة الأهالي أثناء تعرضهم للاجتياح من قبل المسلحين، والوحشية التي مورست عليهم، حيث يكشف أحدهم كيف كانت الرؤوس مقطعة، سواء لرجال ونساء طاعنين في السن، أو لشباب وأطفال، ثم كيف تسبى الأطفال وتؤخذ كرهائن، بعضهم مقابل أموال كما كشف أب تعرض أولاده للخطف فطلب منه الخاطفون مبلغ أربعة ملايين ليرة سورية لم يتمكن من دفعها ..

وهذا البرنامج يكشف أيضا تلك القرى الصغيرة التي كانت حياة أهاليها هانئة هادئة وادعة، إلى أن جاء الأوباش المتفلتون من كل أخلاق وقيم ليعيثوا فسادا فيها .. وفي هذا الريف الجميل المكلل بالأشجار الباسقة، القابع وسط مساحات من التضاريس الجميلة، عاش الإنسان السوري في كل العصور والأوقات والمتغيرات السياسية وهو يكاد لا يشعر بأي منها، حياته الطبيعية، وغناه الأرض، ونعمته الهدوء الزائد عن هدوئه، وكانت اللقمة النقية مصدر عيش اليوميات المليئة بالخير المتوافر. لم يكن ولا حتى في حلم أهالي تلك القرى البريئة أن يأتي هذا اليوم العنيف بتوحش المتوحشين ليحصد هناءة عيش عمره تقريبا من عمرها، فتضطر مثلا كما ذكر في البرنامج، إحدى الأطفال وهي في السادسة من عمرها أن تهرب من بيت أهلها عند مجيء المتوحشين لتهيم على وجهها ركضا باتجاهات مختلفة ولتبقى مختبئة في أماكن عدة مدة أحد عشر يوما بدون طعام وشراب وهي حافية القدمين إلى أن وصلت إلى مكان الجيش العربي السوري الذي أدخلها فورا إلى المستشفى بعد إصابتها بإعياء قاس. هذا ما سمعته من البرنامج، وفي تقديري أن هنالك آلافا من القصص المشابهة التي يندى لها جبين الإنسانية لما تعرضت له من توحش، ففي تلك القرى النائية وحتى في المدن التي دخلها الوحوش ظلت القصص المروعة مخبأة في صدور من نجوا وشاهدوها بأم العين، ومن المؤكد أن الأطفال الذين هم في عمر صغير لن يستطيعوا ترجمة المشاهد تلك إلا بالصرخات والبكاء والعويل، فكيف كان حال مثلا ابن السنة ونصف الذي خطفه أحد المسلحين من أهله، بل ما ذنبه حين وجد ميتا في أحد الحقول. ما تعرض له الشعب السوري من قبل الآلة الوحشية الضخمة التي عملت فتكا به عميق ومخيف، وهي جرائم ضد الإنسانية في أقصى حالاتها. ولأن الكيدية العربية لا ترى إلا ذاتها، لن ترى بالمقابل تلك الآلام والعذابات التي لحقت به، إضافة إلى العقل البارد للأميركي الذي بلغ كل المقاييس في تكسير المجتمعات وتحطيم آمال الشعوب وفي طليعتهم الشعب السوري اليوم.

البرنامج المذكور لم يكن يبالغ، كانت الصورة تحكي آلاما مجمعة إن في من عاشوها، أو ما قدمته من عمليات تدمير .. فطوبى لكل أولئك المعذبين الذين لم ينتبه لهم العالم بعد والذين هم صرخة مدوية في عقله وقلبه. ■

■ علي عقلة عرسان
كاتب وأديب سوري

كفى أيها السادة .. إنكم مكشوفون لنا تماما

■ حلب، اليوم وكل يوم، ومنذ سنوات، وإلى ما شاء الله.. هذه المدينة التاريخية العريقة، هي في المسلخ البشري.. يتناوب عليها، وعلى أهلها، شرٌّ بعد شر، وكلٌّ يُعْمِلُ فيها سلاحه وقدراته وانفعالاته وأحقاده، قتلًا وتدميرًا وتجويعًا. وحلب مثلها في مآساتها، مثل معظم المدن، والبلدات، والقرى، في سوريا، لم تتوقف فيها مثل هذه الأفعال، التي تجعل الإنسان في محنة، والحياة مأزقًا، والبلاد، «سوريا الوطن»، تعيش كارثةً بعد كارثة. لا أتوقف عند الأسباب، بل أتوقف عند النتائج، لأقول بملء الصوت: أيها السادة، من كلِّ البلدان، والأجناس، والألوان، والأديان.. رأفةً، بعض الرَّأفة، بسوريا وشعبها، بحضارتها ووجودها، بمصيرها ذاته، حاضرًا ومستقبلًا.. فقد أهلكتم فيها كل شيء. كلٌّ منكم يأكُل لحمَها، وكلٌّ منكم يقتلُها ويشربُ من دمها.. وتدَّعون أنكم يأكلُ بعضكم بعضًا، ويقتلُ بعضكُم بعضًا، وما أنتم إلا أَكَلَتُها وقَتَلَتُها. يموت من المتقاتلين عدد، ولكن يموت ممن يقعون بين نيرانهم أعداد.. وتزداد المأساة يومًا بعد يوم، وأنتم تدمنون الإجرام بحقها وحق شعبها، يومًا بعد يوم.. حتى أصبح لكم ذلك عادة؟! فرحمةً بالبشر الذين دفعوا، في كل المواقع السورية، ما لا يتحمَّلُه أحد: دفعوا من دمهم، وعمرانهم، ومقومات عيشهم، وأمنهم، وكل ما يقيم حياتهم ويبقيها في وطن مستقل آمن.. دفعوا ما ليس عليه مزيد، خلال خمس سنوات ونصف السنة. ولم يبق من فعل الإبادة المستمر، الذي تمارسونه، إلا أن تقدموا لهم «إبادة شاملة، على الطريقة الأميركية»، بالأسلحة النووية، تَيَمُّنًا بالفعل التاريخيِّ المدوّي، في هيروشيما وناجازاكي.. لكي تريحوهم منكم، ومن الحياة، بعد أن حولتموها إلى جحيم.

تفعلون، وتستنكرون، وتتلاومون.. وكأن ما يجري هناك، هو من فعل مخلوقات من كوكب غير الأرض، ومن شياطين في الأرض. كل منكم ينفي عن نفسه المسؤولية، مسؤولية القصف والقتل والتدمير، مسؤولية الحصار والتجويع والتشريد والتهجير.. ومسؤولية القضاء على ما يُبقي حياة، وأملًا في الحياة، وعلى ما يقيم شأن الأحياء، في بلاد حيَّة. تفعلون ما تفعلون، وتستأنفون القتل، ونفي المسؤولية عنه، والكذب والخداع؟! لن يشكل ذلك براءة، ولا شرفًا، ولا بطولة، ولا نصرًا، لأحد.. كلٌّ منكم غارقٌ في الدم والجرم، ويُغرقُ غيرَه فيه. قوَّتكم الجبَّارة، نعم قوتكم الوحشيَّة الجبَّارة، معترفٌ بها، وشراستكم قطعَت السبيلَ على كل شراسة، وما ألحقتموه بالناس وبالأحياء، في بلد الحياة والحضارة والناس، دخل التاريخ، وأدخلكم إليه من أوسع أبوابه.. ولا أظن أن عاقلًا يريد لنفسه مواقع كمواقعكم في التاريخ، أي تاريخ. أنا لا يعنيني التاريخ كثيرًا، ولا يعنيني التاريخ الذي تتحاكمون إليه، وترجئون حسابكم عما تفعلون إلى أن تبت محكمة ذلك التاريخ بشأنكم، بعد أن تصبحوا رممًا ورميمًا؟! التاريخ الذي يحرص كل منكم على الدخول إليه «فاتحًا مُكَلَّلًا بالغار، أو مُنتصرًا مُبْهِرًا، على طريقته، وحسب مفاهيمه.. ويحرص على أن يتجلّى فيه عَظَمَةً عُليا مُوشَّحة بالنهار، ويأخذ فيه موقعًا يحبه، بين الأنداد، والأتباع، والأنصار؟!.. ذاك التاريخ لا يعني عندي عَدلًا. التوقف عن القتل والجريمة والظلم والغطرسة والكذب والافتراء والإضرار بالخلق، والكف عن تدمير الحياة، وعن تيئيس الناس ودفنهم أحياء، وعن القضاء على العمران، وعلى القيم الخيِّرة، والإنجازات الباهية التي يحققها الإنسان.. هي العدل والإنصاف والشجاعة والإبهار.. هي التي تعنيني، وتعني الكثيرين غيري.. أكثر، وأكثر بملايين المرات، من أن يدين التاريخ جثَّة ظالم قاتل مجرم، أو أن يبرِّئها، بعد أن يكون صاحبُها قد أزهق الأرواح وكلَّل نفسَه، أو كلَّله مناصروه بغار، هو العار.. فالغار أيها السادة، يمتزج بالعار في أنفس، وفي مواقع، ومواقفَ، وحالات لا تحصى في التاريخ، وفي حياة يسود فيها تشويه الحقائق، وصناعة تاريخ، لكل من يقتحم أبواب التاريخ بأحمال من الدماء، أو بتسبيب الشقاء للأحياء.

فلْنلْتفت قليلًا للحياة، للإنساني، للأخلاقي، للروحي، للعقلاني، للمنطقي.. فهناك النَصر، والغار، والخلاص من العار.. وهناك عكس ذلك من لَبُوس وصفات، وأفعال.. والكلُّ دِثار، فليختَرْ ذو العقل والوجدان والخُلق القويم الكريم، دثارَه.. والحكيم المهتدي المتَّعظ بسواه، لا يختار دِثار الدم والعار، ولا التدحرج في كرة من نار، أو دحرجَتها لتحرقه وسواه في النهاية. إن مجدَ الإنسان في ذاته، في أخلاقه، وصفاته، وفي أفعاله السامية النافعة البنَّاءة، ويكون ذاك عندما يحرص على إنقاذ ذاته من الظلم، والجرم، والإثم، ومن مُغريات النَّفس الأمارة بالسوء، ومن التعاظم بالقوة العمياء المدمرة. وحين يرفض ذلك، يبدأ مسيرة إنقاذ نفسه والناس، وإغناء الحياة ذاتها بما يبقيها، وينمّيها ويُغنيها، ويخفف على الخلق مآسيها. ألسنتكم، أيها السادة، في قاعات مجلس الأمن الدولي، وفي الأمم المتحدة، وفي اللقاءات والاجتماعات والخَلَوات، وفي سائل الإعلام.. تقطر من دمنا، حين تتكلمون في نهاية المطاف عن نصرنا أو الانتصار لنا، فبينما تتكلمون تغلي قلوبكم بما فيها، من نقيض القول المبذول، فلا تتفقون، أو تتواطؤون على الأضعف، فالنوايا ليست حسنة، والثقة بينكم مفقودة، والطمع خلفية لكل فكر وقول وعمل.. فتتسبون في ممارسة الظلم، وفي نشره ظلمات، وفي إراقة مزيد من الدم.. وأنتم في أبهى تجلياتكم، لا توقفون إراقته؟! كلُّكم مدانٌ، إذا لم تنقذوا الحياة والإنسان من القتل والبؤس والخوف.. كلُّكم قاتلٌ إذا لم توقفوا القتل وتردعوا القاتل، كلّكم عبءٌ على الحق والعدل والحياة والناس، إذا لم تفيدوا الحياة والناس، وتنقذوا حياة البشر من شرور هي من صنع أيديكم في نهاية المطاف، وإذا لم تنقذوا البيئةَ مما وممن يدمرها، والبيئة بالمفهوم الشامل لها، هي التي تحفظ للبشر الحياة والعدل والأمن.. والعدل الأمن، كما تعرفون، حياة.

أيها الماهرون في الكذب، وفي تجنُّب تحكيم الأخلاق في السياسة، والمنغمسون في الإتعاس والتعاسة.. والقائلون بأنه لا مكان للأخلاق في السياسة.. أيها المخادعون المحترفون، دمنا يسيل، وأنتم تتلوَّنون حَرَابيَّ، في كل وقت من ليل ونهار، وفي كل زمان ومكان.. أنتم من يريق دَمَنا اليوم، أو يساهم بإراقته، إذ من يصمت عن القتل والقَتَلة، أو يواليهم، أو يداريهم، أو يخشاهم، فيطأطئ راسه لهم، للوحشية المنطلقة من كل عقل وعقال.. هو شريك بدرجة أو درجات، شاء ذلك أم أبى. واجهوا أنفسكم في مراياكم، وتبيَّنوا ألوانَ وجوهكم، وسماتكم، ومزاياكم، وخفاياكم.. انظروا جيدًا، انظروا جيدًا: «الموقف مرآة، واللسانَ لَمْعُ المرايا، وبرقُها، ووهجُها».. انظروا أنفسكم بأنفسكم، ولتكن عندكم الشجاعة لتواجهوا ذواتكم. وإذا ما كان يحكم تلك الذوات ضمائر حية، قادرة على العدل والحسم بحزم، فإنَّنا قد نطمئن إلى توجه نحو خلاص، خلاص من القتل، وخلاص من المحنة التي نحن فيها.. فأنتم ونحن شركاء في البلوى والابتلاء..؟! لكن.. لكَن.. لكن.. كيف نطمئن إلى المرايا؟! نحن لا نعتقد أنكم يمكن أن تنجحوا في امتحان المرايا والضمائر ذاك، لأنكم ترفضون عاملًا مهمًا في العدل والحكم والنجاح، هو «وجودٌ حاكمٌ للأخلاق في السياسة». إن مكْيَفِلِّيًّا صغيرًا يقبع في زاوية ما من ذات كل منكم، وينتظر الفرصة لينقضّ، بأسلحته كافة، باسم المصلحة التي هي لَمن يُمَثِّل مصلحة، مفتاح يبيح كلَّ مُتَاح.. لينقضَّ على الخير والرحمة والبراءة والحياة، لكي ينجح ويربح.. فعنده أنه على حق، وأنه يمثِّل كل تلك الصفات والخيارات التي تجيز له كل ما يوصله إلى مُبتَغاه، وأن ما يجوز له لا يجوز لسواه، أي أن يحتكر المكر والخداع والشر والقوة؟! إنكم، أو بالأحرى بعضُكم، قد يحاول أن يدخل امتحان المرايا، ويفعل، فإذا نجح في رؤية ما لا يطيب له في ذاته، فرَّ أو نفر منه أو منها، وبهذا يكون قد حَلَّقَ خارج السرب، «فيحلقون له»، والكثرة الكاثرة تخشى موس الحلاق السياسي، لا سيما إذا كان الحلاق نزقًا، أو مجنونًا بالعظمة والقوة!! وإذا ما قاربتم مراياكم، وكنتم ممن شارك ويشارك في القتل والجرم، ولم تروا في ذواتكم ما ينفِّرُكم منها، أو من بعض ما تريه لكم مرآتكم فيها، فإنكم تكونون ممن خَدَّر ضميره أو فقده. وفي هذه الحالة لن يفلح في رؤية ما قد تعكسه المرآة، ليهرب منها، من ذاته، كي لا يواجه ذاته، وحتى لا ينكشف حتى أمام ذاته. وفي هذه الحالة يروغ إلى ما كان عليه، وقد يحطِّم المرآة، ومن ثم لا ينجح في امتحان المرايا ذاك.. ذلك لأن المخادع، والكاذب، والمجرم، يقتل، ويتلطخ ضميره بالدم، فيُعتِم، ويختفي حتى لا يُرى بزيِّه القرمزي.. وبذا يكون الشخص من ذلك النوع، في الامتحان الذي من هذا النوع، كفاقد الشيء الذي لا يمكن أن يعطيه، ولا يستطيع ذلك حتى لو أراد، لأن فاقدَ الشيء لا يعطيه.

نحن نُقتَلُ أيها السادة، وأحابيلكم كثيرة وكبيرة.. إنها فوق العدِّ والوصف. ومن تخدعونهم، أو تقودونهم إلى الموت، والجريمة.. سيَقْتُلُون وربما يُقتَلون، إنهم بحكم ضحاياكم، أو ضحايا غروركم، على نحو ما.. وأسوأ ما فيكم الاعتقاد بأنكم دائمًا على حق، ودائمًا تتملصون من الحق.. حين تقتلون، وحين تكذبون، وحين تنشرون الجريمة، وحين تُزيِّنون الجُرْمَ والحروب للناس؟!

كل حرب خاسرة، أيها الناس.. خاسرة بمقياس الإنسان، والقيم، والمعايير الأخلاقية والروحية والإنسانية. المهزوم في الحرب خاسر، والمنتصر فيها خاسر.. وأنتم أيها الأقوياء الخبثاء، تخوضون حربًا علينا، وبنا، وفي بلداننا، وبمشاركة من بعضنا.. تخوضون حربًا بأدوات معظمها نحن، وتعرفون جيدًا أن من يدفع ثمنها، ويقتَل فيها، ويخسر، هو نحن، بالدرجة الأولى نحن. والتاريخ الذي تتلهَّون به، ويغريكم بما يغريكم به، يجعلكم حيالنا، ويجعلنا حيالكم، مثل ولد أُهديَ لعبةً مدهشة أُعجِب بها، لكنها مُلَغَّمة، مُقَنْبَلَة.. إنه يلهو بها، ويحاول أن يكتشف الإدهاش فيها، وما فيها من عجيب.. وحين يفعل تنفجر بوجهه، فيتشظّى هو والمكان، والإدهاش، واللعب، وربما الزمان. ويتسربل البيت بالدم.. وتسيل أحزان الأسرة سواقي من دمع.. ويزداد المشهد عبثية حين يصاب كل من يحاول أن يواسي، ويساعد، ويكتشف ما جري، يصاب بما نشرته اللعبة العجيبة المدهشة، من سموم الموت، المعبأ أو المخبأ، في جزيئات مهيأة للانفجار، فيصبح المشهد المستمر الحركة مأساويًّا ـ سيرياليًّا.. يصغُر أمامه كلُّ عبث، وتتقزَّم حياله ملايين اللوحات التي على شاكلة «جرونيكا» بيكاسو.. تتقزَّم أمام هوله، وبشاعته، ووحشيته، وعبثيته، وأسطوريته؟! وكل من يدخل المشهد، ومن يراه ويتأثر به، لا يزداد إلا شعورًا بالعبث، إلى أن يصبح هو نفسه العبث.

ارفعوا هاماتكم أيها «المناضلون، العادلون، الشجعان، الحكماء، الأوصياء على الشعوب، وسَدَنَة الأمن والسلم الدوليين، وسَدَنة الهناء والسعادة والحياة، في أرض البشر».. ارفعوا هاماتكم، فأنتم ما شئتم، وما تشاؤون من إفلاس، وعدوان، وخسران».. فإنكم: من خلال التاريخ الذي تقرأوون وتكتبون، والأفعال التي بها تزهُون، وتزدهون، والقدرات والطاقات التي تملكون.. لم توقفوا القتل، ولم تحقنوا الدم، وجددتم الحروب ووسعتموها، وعمقتم شقاء البشر وزدتموهم رعبًا وتشريدًا، ورسختم منطق حل الأزمات والمشكلات والخلافات، الأهلية، والدولية، بالحرب، باردة وساخنة، مع رغاء مرتفع جدًّا يتجاوز الجوزاء: بأنه لا حلول لتلك الأزمات ـ الصراعات.. إلخ، إلا بالسياسة ولا حسم لها بالعسكريتاريا.. فازدادت الشعوب على أيديكم: قهرًا، وفقرًا، وبؤسًا، وجهلًا. وأصبح أي منطق غير ذلك، نوع من غباء أو خداع. ومن منكم ينأى بنفسه عن هذا المناخ العام، وينكر تلك النتائج، أو يستنكر ذلك الفعل والسلوك، استنادًا إلى ما أسفر ويسفر عنه الواقع المتدفق وقائع.. يُتَّهم، ويُذَمّ، ويُضرَّس بأنياب ويوطأ بمنسم..؟! ألا يا ليتكم تنصفون أنفسكم، فترون أنها تستحق شرفًا أعلى يليق بالمعرفة والتجربة، ودورًا أفضل، من دور قاتل منتصر، أو قاتل مهزوم. فلا يوجد في أية حرب منتصرٌ ومهزومٌ، بالمعنى الإنساني ـ الأخلاقي ـ الروحاني، العقلاني.. بل يوجد قاتل ومقتول.

لقد انتهى أمس، الجمعة ٢٠١٦/٩/٢٢، آخر اجتماع لا الجتماع الأخير، لمن يُسمَّونَ «مناصري سوريا، أو أنصارها»، وأعلن زعيم من أكبر زعماء الكبار، بينهم وفي العالم المبتلى بالقوة ومنطقها.. أعلن عن كآبته، لأنهم فشلوا في التوصل إلى «شيء» إيجابي، فيما يتعلق بالشأن السوري. والشأن السوري مزمن كما هو معروف.. وهكذا، بعد سنوات من المؤتمرات، والاجتماعات، والمداولات، والمناورات، والمبادرات، والمخابثات.. لم ينجح «أنصار سوريا»، إلا في قتل المزيد من شعبها وتشريده وتمزيقه وإشقائه، وفي تدمير المزيد من بنيانها، وإلقاء أثواب من العتمة على مستقبلها ومصيرها.. ونشر المزيد من الظلم، والظلام، والكآبة، في فضائها، وفي فضاءات نفوس أبنائها..؟! وهذا الذي وصلوا إليه، مع إفلاس الهدنة، وتجدد: القصف، القتل، الدمار، الشقاء.. بما ينذر بالمزيد من هذه الأصناف من الفعل السياسي ـ البشري الفريد: الموت، والخطر، والإرهاب، والرعب.

ومع هذه النتائج المُبْهِرَة، والنُّذُر المتكرِّرة، ربَّما توجَّبَ، أو كان لزامًا علينا، نحن السوريين الضحايا أو الأضاحي.. أن نبارك لأنصار سوريا ومناصريها، ولمجلس الأمن الدولي العتيد، وللأمم المتحدة، بهيئاتها كافة، وللمعنيين مباشرة بالحرب القذرة التي تدور في بلادنا، الحرب بالإنابة والحرب بالأصالة».. أن نبارك للجميع، هذه «الإنجازات؟!»، «المبشِّرة؟!» بما هو أعظم منها.

فليبتهل الشعب في سوريا، ومن يخوض مخاض الدم والبؤس والمعاناة، معه، ومثله.. فليبتهل إلى الله، سائلًا إياه رحمة تكشف الغُمَّة، وأن يزيد أولئك الفاشلين فشلًا، لأن أي توفيق أو توافق يكون بينهم، أو يصلون إلى ضفافه، لن يغير من واقع أمرهم، ولا من هَول أمرنا المرِّ، على يديهم، شيئًا.. بل ربما يزيدهم إجرامًا، ويزيدنا بؤسًا ورعبًا وشقاءً.. على الرّغم من أننا نصرخ بهم ليل نهار، قائلين: كفى أيها السادة، إنكم مكشوفون لنا تمامًا.

والله ولي الأمور. ■

> لم ينجح «أنصار سوريا»، إلا في قتل المزيد من شعبها وتشريده وتمزيقه وإشقائه، وفي تدمير المزيد من بنيانها، وإلقاء أثواب من العتمة على مستقبلها ومصيرها.. ونشر المزيد من الظلم، والظلام، والكآبة، في فضائها، وفي فضاءات نفوس أبنائها..؟! وهذا الذي وصلوا إليه، مع إفلاس الهدنة، وتجدد: القصف، القتل، الدمار، الشقاء.. بما ينذر بالمزيد من هذه الأصناف من الفعل السياسي ـ البشري الفريد: الموت، والخطر، والإرهاب، والرعب.

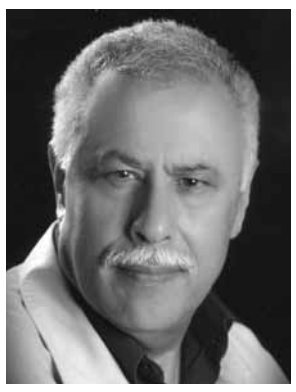

■ عبداللطيف مهنا
كاتب فلسطيني

> ارتفاع وتيرة التهويد المتسارع، واشتداد القمع الباطش، وفظاعات هذه المقتلة اليومية على الحواجز، هي ليست بالأقل من نكبة دائمة، لكنما ليس من شأنها أن تفت في عضد شعب مناضل مؤمن بحقه في التحرر ودحر الغزاة المستعمرين، ويدرك أن لا خيار له إلا مواجهة عدو لئيم يستهدف وجوده الوطني بشقيه المادي والمعنوي، وبعد هذا كله يأتي تهافت الانهزاميتين الأوسلوستانية والعربية، وتعاون الأولى أمنيًّا مع المحتلين والثانية تآمريًّا وتصفويًّا معهم، ليزيدن شائنهما من اقتراب موضوعي لحظة انفجار شعبي بات يلوح...

نصيحة أبو الغيط!

■ سمتان لازمتا الاحتلال الصهيوني في الضفة الغربية، لكنهما في هذه المرحلة بلغتا حدًّا ما، مغالاة في التصعيد لا سابق له. إنهما التهويد والقمع المتعدد الأوجه وذو التفنن في ابتداع المستجد في قسوته. بالنسبة للتهويد فقراراته تترى كعادتها ولا تتوقف في ابتلاع ما لم يبتلع بعد، وهضم ما لم يفرغوا من هضمه مما ابتلعوه من أراض أو معالم عربية. آخره حي تهويدي في قلب الخليل، هذه المدينة التي ما فتئت مجموعة مستعمرات «غوش عتصيون» تقضم جنباتها هي وبيت لحم شمالًا، ويتم قنص الخليليين يوميًّا على الحواجز المنتشرة على مداخل مدينتهم وحول هذه المستعمرات وعلى الطرق المارة قريبًا منها، ناهيك عن بلوى الأربعمئة مستعمر المزروعين على مقربة من الحرم الإبراهيمي داخل أحشاء المدينة والجيش الذي يحرسهم، والذين ينغّصون حياة المواطنين من ساكنين على مقربة من حرمهم أو مصلين قادمين إليه. هذا بالنسبة للخليل، وطرحناه كمثال، ونتجاوز الحال في القدس لأنه لم يعد الكلام عما يهوِّدونه فيها، بل عما لم يهوِّدونه بعد منها، وحتى متى سوف يهوِّدون أقصاها، أو يهدمونه ويبنون هيكلهم المزعوم مكانه؟!

بالنسبة للقمع، أصبحت رياضة قنص أرواح الفلسطينيين على الحواجز العسكرية رياضة صهيونية رائجة، إذ يكفي لجندي، أو مستعمر، أن يطلق النار إذا ما راق له ذلك على مطلق شاب أو شابة فلسطينية، وحتى طفلة، كما حدث في طول كرم قبل أيام، فيردي ضحيته قتيلًا، أو جريحًا يُمنع إسعافه ويُترك ينزف حتى الموت، وكل ما عليه هو أن يلقي إلى جانب ذبيحته سكينا، ويزعم دونما أن يخشى من يسأله ولا من يلومه: إنه حاول، أو هي حاولت، طعني، أو شككت أن في نيته، أو نيتها، ذلك، أو يطلق النار على سيارة مارة يستقلها فلسطيني وخطيبته بدعوى أنها قادمة لدهسه، أو هو خمَّن ذلك، كما حث مؤخرًا في الخليل. أما المداهمات والاعتقالات والملاحقات والإغلاقات وهدم البيوت، وسبل التجويع، لدرجة إجبار المقدسيين، على سبيل المثال، على إقفال متاجرهم للتضييق عليهم، وسد سبل الرزق في وجوههم، وكعقاب جماعي لهم، فهي من الأمور التي حدِّث عنها ولا حرج... وكله عندهم ليس بكاف، فها هو الوزير أوري أريئيل يطالب زميله وزير الحرب ليبرمان بالإيفاء بوعد كان قد قطعه وهو سن قانون يتيح إعدام الأسرى الفلسطينيين «لمنع تنفيذ صفقات تبادل أسرى في المستقبل كصفقة الجندي جلعاد شاليط».

بالمقابل، ووفق حالة موضوعية لا يمكن أن تحكمها إلا معادلة ما دام هناك احتلال فحتام تكون مقاومته، لم تتوقف ولن تتوقف ولسوف تستمر مواجهة الفلسطينيين للمحتلين. الانتفاضة التي تقترب من ذكرى عامها الأول، أو كما يحلو للبعض تسميتها بالهبَّة، أو سموها ما شئتم، مستمرة، وهي كما قلنا في مرات عديدة إن خفت أوارها لا تخبو نارها وإنما لتعاود اشتعالًا. هذه الأيام أثبتت هذا، وكذَّبت ما حاول الأعداء تصويره بأنها كانت في الأشهر الأخيرة سائرة إلى الخبو، الأمر الذي أسقط في أيديهم. ها هي صحيفة «يديعوت أحرونوت» تقول: «ينبغي الإقرار بالواقع، لا أحد في المؤسسة الأمنية يمكن أن يشرح لنا لماذا اندلعت في نهاية الأسبوع الماضي بالذات موجة من خمس عمليات متواصلة في مناطق مختلفة، ولكننا مرة أخرى تلقينا تذكيرًا بحقيقة أن الهدوء في الضفة مؤخرًا هدوء وهمي، تحت لهيب لجيل شاب مستعد لأن يخرج لعمليات تضحية...العمليات الأخيرة هي طرف الجبل الجليدي». أما «معاريف» فتجزم بأن «الوهم تبدد...والهبَّة تعود وعلى الأرجح تتعاظم».

ارتفاع وتيرة التهويد المتسارع، واشتداد القمع الباطش، وفظاعات هذه المقتلة اليومية على الحواجز، هي ليست بالأقل من نكبة دائمة، لكنما ليس من شأنها أن تفت في عضد شعب مناضل مؤمن بحقه في التحرر ودحر الغزاة المستعمرين، ويدرك أن لا خيار له إلا مواجهة عدو لئيم يستهدف وجوده الوطني بشقيه المادي والمعنوي، وبعد هذا كله يأتي تهافت الانهزاميتين الأوسلوستانية والعربية، وتعاون الأولى أمنيًّا مع المحتلين والثانية تآمريًّا وتصفويًّا معهم، ليزيدن شائنهما من اقتراب موضوعي لحظة انفجار شعبي بات يلوح ومع الأحداث الأخيرة أصبح بالإمكان تخيله قادمًا بلا ريب، إذ بلغ السيل الزبى، ولم تعد المسكنات الإيهامية البائسة تنطلي على أحد، أو يُلقى إليه بالًا في الشارع الفلسطيني، الذي يزيد تهافت المتهافتين من احتقانه احتقانًا... ومنه ما أورده واصل يوسف عضو لجنة تنفيذية المرحومة المنظمة حين لخص أهداف رحلة أبو مازن الأممية بأمرين: الشرح الذي يصفه بالوافي «لآخر تطورات الملف الفلسطيني»، و«المطالبة بدعم مؤتمر باريس الدولي» المأمول، وفقط أوسلوستانيًّا وفرنسيًّا لا غير...لكن الأهم في كل ما أورده واصل يوسف هو فيما قال بأن أبا مازن سوف لن يطرحه...وما هو؟!

إنه المزمع المعلن سابقًا، وهو «الطلب الخاص لمجلس الأمن بإدانة الاستيطان»... أما لماذا لن يطرح؟! فالاتفاق سابق مع جامعة الدول العربية، قال إنه تم «بالتنسيق مع اللجنة الرباعية العربية»، ويقضي بأن يترك لهذه المصونة خيار «تحديد الوقت المناسب لطرح الفلسطينيين لهذا الطلب»، وذلك «على ضوء ما سوف تجريه من المشاورات اللازمة»... بمعنى أن المسألة برمتها قد أُجِّلت استجابةً لنصيحة كان الأوسلويون قد تلقوها، كما هو معروف، من أبو الغيط تدعوهم «لإتقان» خطوة توجُّههم للأمم المتحدة!!! ■

في دوري عمانتل للمحترفين

الشباب يتفوق على صحم بهدف نظيف

متابعة . عبدالعزيز الزدجالي :

■ تفوق فريق الشباب على فريق صحم بهدف المحترف السوري عمرو جنيات في الدقيقة (٥٧) بعد تسديدة من وسط ميدان صحم، وذلك في المباراة التي جمعت الفريقين على أرضية استاد السيب مساء الأمس ضمن الجولة الثانية لدوري عمانتل للمحترفين للموسم ٢٠١٦/٢٠١٧، حيث انتهى الشوط الأول بالتعادل السلبي بين الفريقين وبهذه النتيجة رفع الشباب رصيده الى النقطة الرابعة وبقى رصيد صحم عند نقطة واحدة وقد شهد اللقاء تفوق فريق الشباب الفريق المستضيف، حيث أهدر العديد من الفرص الخطرة، وفي الدقيقة (٢٥) نجح فهد آل عبدالسلام مدافع صحم في ابعاد رأسية جميل اليحمدي التي كانت ستشكل خطورة على مرمى سليمان البريكي، ونجح سليمان البريكي من التصدى لتسديدة سامح الحسني في الدقيقة (٢٧)، وتحسن أداء صحم في آخر خمس دقائق الشطر الأول من عمر اللقاء، وجاءت أخطر فرص الشوط الأول والأولى لصحم عن طريق تسديدة بدر الجابري للمرمى بعد خروج فارس الغيثي من مرماه إلا أن الأخير عاد في الوقت المناسب في الدقيقة (٤٢)، ولم يتم رصد أي محاولة خطرة حتى نهاية الشوط الأول الذي انتهى بالتعادل السلبي، وفي الشوط الثاني واصل فريق الشباب تفوقه على منافسه ، فأهدر سامح الحسني فرصة ثمينة بعد تسديدة من داخل المنطقة افتقدت الى القوة لتذهب إلى احضان الحارس في الدقيقة (٤٧)، وتكللت مساعي الشباب بهدف عمرو جنيات بعد تصويبة من وسط ميدان صحم في الدقيقة (٥٣)، وفي الدقيقة (٥٧) رمى المدرب الوطني مصبح هاشل بأولى أوراقه مصعب الشرقي بدل من بدر الجابري، وتحسن المستوى الفني لصحم ففي الدقيقة (٦٧) صوب البديل مصعب الشرقي كرة قوية بعد عرضية من الطرف الأيسر تصدى لها المتألق فارس الغيثي حارس الشباب، وتألق فارس الغيثي حارس الشباب في ابعاد العديد من الكرات عن مرماه، ولولا براعة مدافع الشباب خالد البريكي في كبح جماح فرصة كونان أوسو في الدقيقة (٨٧). لينتهي اللقاء بفوز الشباب بهدف دون رد. ■

■ من لقاء الشباب مع صحم — تصوير . كومار

صحار يصطاد الخابورة بهدف في الشوط الثاني

■ من لقاء صحار مع الخابورة — تصوير. مراد البلوشي

صحار . من يحيى بن سالم المعمري :

■ حقق صحار فوزا مستحقا على نظيره الخابورة بهدف وحيد أحرزه اسحاق المقبالي في الدقيقة ٤٩ في اللقاء الذي أقيم امس على ملعب مجمع صحار ضمن مباريات الجولة الثانية من دوري عمانتل المحترفين، ورفع صحار رصيده إلى ٤ نقاط تاركا الخابورة عند الرصيد السابق ب ٣ نقاط. انتهى الشوط الأول بدون أهداف، وشكل صحار خطورة على مرمى الخابورة من الدقائق الأولى، وحصل على عدة فرص أولاها اصطدمت بالمدافعين، والثانية مرت بجانب القائم في الدقيقة ١٢ من إشهاد عبيد الذي توغل في منطقة جزاء الخابورة، وعاد اشهاد في الدقيقة ٢١ ومرر الكرة لحاتم الروشدي لم يستفد منها الأخير، وحصل الخابورة على ركلة حرة ثابتة في الدقيقة ٢٩ نفذها أحمد ضاحي وأبعدها دفاع صحار إلى ركنية. وفي الدقيقة ٣٦ أضاع خليفة الروشدي فرصة هدف محقق عندما أطاح بالكرة أعلى المرمى، وأضاع فرصة أخرى قبل نهاية الشوط الأول بدقيقة. ومع بداية الشوط الثاني سدد نوح وائل كرة قوية غالطت المرمى ، وجاء رد صحار عن طريق خليفة الجهوري بتسديدة تمكن حارس الفهود من التصدي لها. وفي الدقيقة ٤٩ تمكن اسحاق المقبالي من إحراز هدف المباراة الوحيد لصحار بعد متابعة لتسديدة صحارية أفلتت من يد حارس الخابورة عبدالسلام البلوشي. بعد الهدف سيطر صحار على مجريات المباراة ونفذ عدة طلعات بواسطة الجهوري وسالم المقبالي الأمر الذي أجبر عمار الشمالي مدرب الخابورة على إجراء بعض التغييرات قابله مدرب صحار بتغيير لتدعيم الصفوف والمحافظة على هدف الفوز، لكن نوح وائل ظهر من جديد وأرسل كرة مباغتة في الدقيقة ٦٤ كان لها داؤد الكحالي بالمرصاد.

وأضاع الخابورة فرص عدة أبرزها لسعيد عبيد في الدقيقة ٧٩، وسمير البريكي في الدقيقة ٨٢ ، ومحمد المطروشي في الدقيقة ٨٩. وشهد الوقت بدل الضائع فرصا خطرة للفريقين غاب عنها التركيز ليحافظ صحار على تقدمه بهدف دون مقابل ويحقق فوزه الأول في دوري هذا الموسم. ■

روسيا والولايات المتحدة تخفضان ترسانتيهما النووية إلى مستوى أواخر الخمسينيات

■ موسكو . د.ب.ا: قال ميخائيل أوليانوف، مدير ادارة حظر الانتشار والرقابة على الاسلحة بوزارة الخارجية الروسية، ان بلاده والولايات المتحدة خفضتا ترسانتيهما النووية الى المستوى الذي كان قائما في أواخر حقبة خمسينيات القرن الماضي . وأضاف اوليانوف في مؤتمر صحفي « نمتثل بشكل ممنهج لمسؤولياتنا بموجب معاهدة حظر الانتشار. روسيا والولايات المتحدة تخفضان باطراد ترسانتيهما النووية»، حسبما ذكرت أمس وكالة ايتار تاس. وتابع « خفضنا أسلحتنا النووية بنسبة ٨٠٪ منذ ذروة الحرب الباردة. اوقفنا سباق التسلح النووي . الترسانات الروسية والاميركية عند مستويات اواخر حقبة خمسينيات ومطلع حقبة ستينيات القرن الماضي «. وذكر اوليانوف ان روسيا وقوى نووية اخرى لن تشارك في محادثات بشأن حظر الأسلحة النووية. واستطرد المسؤول الروسي « نشاطر الهدف المتمثل في اقامة عالم خال من الاسلحة النووية ، ولكن القضية هى كيفية التحرك صوب تحقيق هذا الهدف. احد الطرق لاتخاذ قرار بحظر الاسلحة النووية محفوف بالمخاطر الان .. الطريق الاخر طريق واقعي ويتمثل في عملية تدريجية صوب تحقيق هذا الهدف». واشار اوليانون إلى ان الجانب الروسي يحكمه الاتفاقيات التي تم التوصل اليها كجز من اتفاقية حظر الانتشار التي تتضمن التحرك تدريجيا صوب اقامة عالم خال من الاسلحة النووية. هذه الخطوة يجب القيام بها حتى يتم الحفاظ على الاستقرار الاستراتيجي والامن على قدم المساواة للجميع في العالم». كانت الولايات المتحدة وروسيا قد وقعتا اتفاقيتي خفض الأسلحة الاستراتيجية ؛ ستارت ١و٢ في عامي ١٩٩١و٢٠١٠.. ■

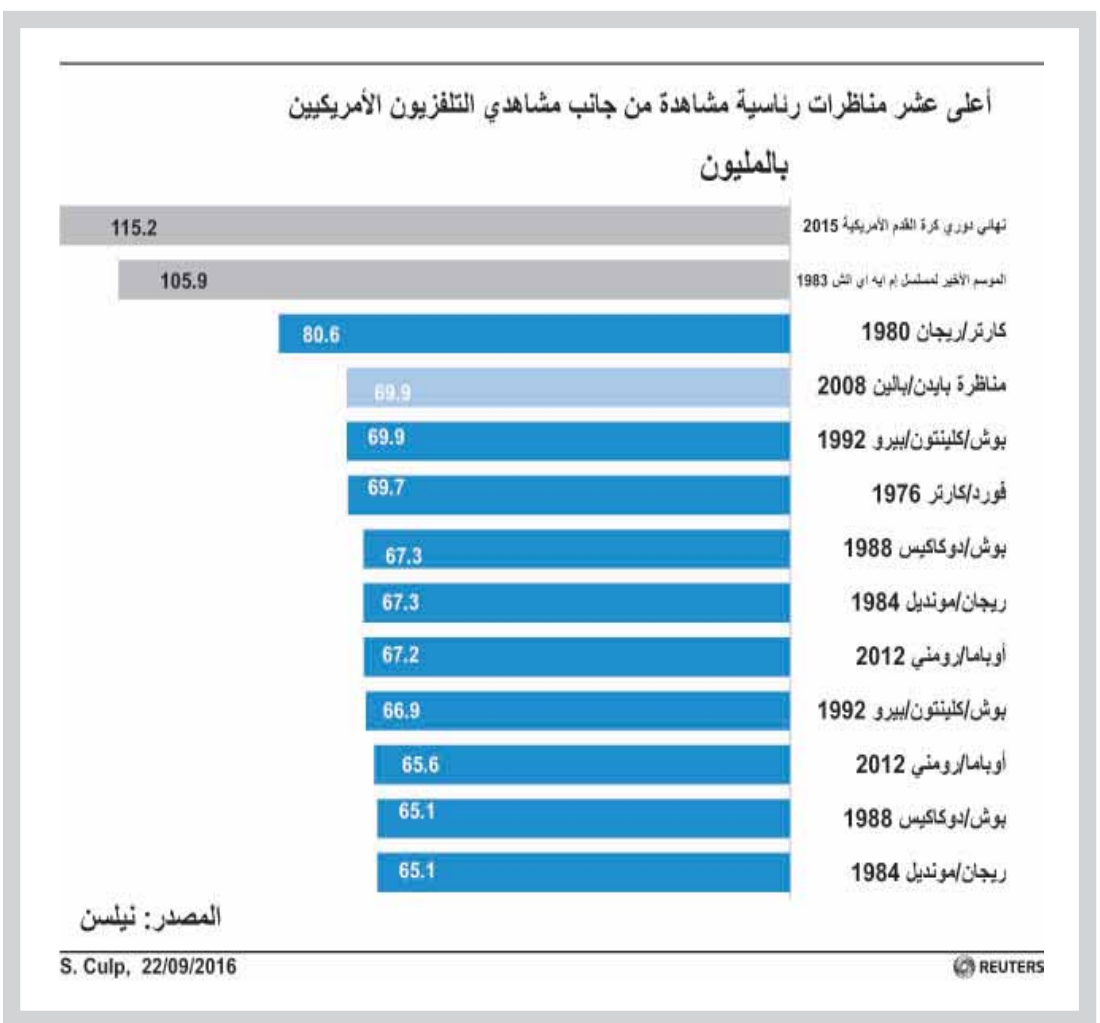

تتمات .. تتمات .. تتمات .. تتمات .. تتمات .. تتمات .. تتمات .. تتمات .. تتمات .. تتمات .. تتمات .. تتمات

جلالة السلطان

وصادق التمنيات لفخامته بموفور الصحة والسعادة ولشعب غينيا بيساو الصديق اطراد التقدم والرقي.

السلطنة تبحث

حيث تم استعراض المزايا الاقتصادية والبيئة الاستثمارية المحفزة التي تتمتع بها السلطنة على مستوى المنطقة وإمكانية الاستفادة من الفرص المتاحة لجميع الشركات والمجموعات الاقتصادية الأميركية التي ترغب في التعاون والشراكة مع السلطنة.

من جانبه أكد كيري ألدور رئيس مجلس الأعمال للتفاهم الدولي أن مثل هذه اللقاءات تشكل فرصا لتشجيع الشركات الأعضاء في المجلس على الوصول إلى الأسواق الاقتصادية الواعدة في المنطقة أهمها سلطنة عمان التي تعد نموذجا مثاليا لما تتميز به من أمن واستقرار في الشرق الأوسط، كما أن موقعها الجغرافي يؤهلها لاحتضان استثمارات متعددة بمختلف المجالات.

الجيش السوري

وذكر أن الضربات الجوية التي ينفذها الطيران تستهدف «مقرات قيادات الإرهابيين». كما أكد ضابط سوري على جبهة حلب أن «القوات البرية لم تتقدم ميدانيا بعد». وبحسب مصدر عسكري ثان في دمشق، فإن «هدف هذه العملية هو توسيع مناطق سيطرة الجيش» في حلب، لافتا الى «وصول تعزيزات مؤخرا إلى حلب تعزز القدرة على القيام بعملية برية».

وقال المصدر «العمليات العسكرية تشمل كل شيء وبالطبع أهم شيء العملية البرية.» إلى ذلك نشرت وكالة أسوشيتد برس تفاصيل الاتفاق الروسي . الأميركي بشأن سوريا الذي تم التوصل إليه في جنيف يوم ٩ سبتمبر الحالي والذي جاء من ضمن بنوده إمكانية الخروج منه «إذا اعتبر أحد طرفيه أن بنود الاتفاق لم تنجز». وبحسب الوثيقة فإن موسكو وواشنطن اتفقتا على إقامة منطقة لنزع السلاح في محيط طريق كاستيلو قرب حلب. وجاء في الاتفاق «بالتزامن مع إقامة مراكز المراقبة التابعة للهلال الأحمر السوري يتعين على قوات الحكومية والمعارضة السورية سحب وحداتها من طريق كاستيلو، والمنطقة الخالية منها سوف تعد منطقة نزع السلاح». بالإضافة إلى ذلك تنص الوثيقة على ضرورة تنسيق عدد مسلحي المعارضة السورية، الذين يغادرون حلب، مع منظمة الأمم المتحدة.

«أي مواطن سوري يمكنه مغادرة حلب عن طريق كاستيلو. وعلى الفصائل المسلحة السورية التي يغادر مقاتلوها حلب مع أسلحتهم تنسيق عددهم، وأسلحتهم، وزمن المغادرة مع ممثلي الأمم المتحدة، وذلك بشكل مسبق». وفي القسم الشرقي من طريق كاستيلو فإن تحرك فصائل المسلحين سيتعلق بأعمال الوحدات الكردية، ففي حال تواجد الأكراد شمال طريق كاستيلو ستبقى الفصائل في مكانها، وإذا سحب الأكراد وحداتهم على بعد ٥٠٠ متر جنوب طريق كاستيلو، فإن المنطقة التي سيتخلون عنها ستعد منطقة نزع سلاح، والمسلحون سيسحبون فصائلها على البعد نفسه شمال طريق كاستيلو».

وينص الاتفاق الروسي الأميركي على عدم قيام الطيران الحربي السوري بنشاطات في المناطق التي تقوم فيها الطائرات الحربية الروسية والأميركية بتوجيه ضربات إلى تنظيمي «داعش» و«جبهة النصرة».

وبحسب الوثيقة فإن موسكو وواشنطن سوف تدرسان المواقع التابعة «داعش» و«جبهة النصرة» لتوجيه ضربات إليها بعد انطلاق عمل مركز مشترك خاص بتنفيذ الاتفاق.

وجاء في الوثيقة التي نشرتها وكالة أسوشيتد برس أن الفصل بين المناطق التي تسيطر عليها ما تسمى قوات المعارضة المعتدلة والمناطق الخاضعة لسيطرة تنظيمي «داعش» و«جبهة النصرة» يعد أولوية للاتفاق بين الولايات المتحدة وروسيا بشأن سوريا.

بالإضافة إلى ذلك يفترض الاتفاق الروسي الأميركي أن ما تسمى المعارضة السورية المعتدلة ستتخذ كل الإجراءات لمنع تسلل مسلحين إلى مناطق نزع السلاح، ولا يمكن للمعارضة احتلال المناطق التي يتركها الطرف الآخر في النزاع. كما جاء في الوثيقة أن كلا من القوات السورية وفصائل المسلحين لن يكون مسموحا لهما شن هجمات في المنطقة المحددة على الخريطة المرفقة بالوثيقة ووفقا للإحداثيات الجغرافية المحددة، كما عليهما ألا يحاولا احتلال أراض أخرى داخل تلك المنطقة المحددة، باستثناء قيامهما بنشر مراكز مراقبة تابعة لهما فيها. وبحسب الوثيقة فإن «أية أنباء عن مخالفات في منطقة نزع السلاح من أي طرف كان ستتم دراستها من قبل روسيا والولايات المتحدة. وفي حال تسلل مسلحي «جبهة النصرة» في منطقة نزع السلاح بعد انطلاق عمل مركز مشترك خاص بتنسيق الهدنة، على الولايات المتحدة وروسيا العمل وفقا للقواعد المتبعة في المركز المشترك».

يذكر أن موسكو كانت دعت مرارا الجانب الأميركي إلى نشر بنود هذا الاتفاق معتبرة أن ذلك سيسهم سواء بتنفيذ ما ينص عليه، أو في دفع عملية التسوية السورية إلى الأمام. إلا أن الجانب الأميركي رفض نشر نص الاتفاق. وكانت وزارة الخارجية الروسية أفادت في وقت سابق بأن الوثيقة المنشورة هي ليست سوى واحدة من ٥ وثائق تضمنها الاتفاق وتم توقيعها في جنيف يوم ٩ سبتمبر الجاري.

تأجيل تنفيذ اتفاق

أعرب ما «لا يقل عن عشرين» من وزراء التجارة دعمهم استمرار المفاوضات، وفقا لمصدر أوروبي. وسبق أن أعلنت ١٢ دولة أوروبية، ضمنها ايطاليا وأسبانيا وبريطانيا، دعمها في رسالة مفتوحة قبل القمة. وقال وزير الدولة الفرنسي لشؤون التجارة ماتياس فيكل لفرانس برس «إنها المرة الأولى التي تعلن فيها نحو نصف الدول الأعضاء أنه في ظل الأوضاع الحالية للأمور، فإن المفاوضات لن تؤدي إلى نتيجة ويجب البدء وفقا لأسس جديدة مع الإدارة الأميركية الجديدة». وكان وزير الاقتصاد النمسوي راينهولد ميترلهنر قال صباح أمس الجمعة لدى وصوله الى عاصمة سلوفاكيا «سيكون من المنطقي طرح الاتفاق جانبا بصورة تامة، وإعادة إحيائه، بتسمية جديدة وشفافية أكبر وأهداف أوضح».

ويهدف اتفاق الشراكة الأطلسية (تافتا)، المشروع الهائل الذي بدأ التفاوض بشأنه عام ٢٠١٣، إلى إزالة الحواجز التجارية بين الاتحاد الأوروبي والولايات المتحدة، ومنها الرسوم الجمركية والقيود القانونية التي تعيق الوصول إلى الأسواق. غير أن معارضيه من منظمات غير حكومية ومسؤولين منتخبين ونقابات وناشطين، يعتبرون أنه يشكل «خطرا» على الديمقراطية والأمن الغذائي، وكذلك المعايير الاجتماعية والبيئية.

الحكومة اليمنية

كانت تضرب عرض الحائط بكل مساعي السّلام التي يقودها مبعوث الأمم المتحدة الى اليمن، ومن ضمن ذلك نقضهم للخطوات التي أعلنوا التزامهم بها في الكويت وتضمنت مشاركة ممثلين عنهم في لجنة التهدئة وتنسيق وقف إطلاق النار وسعيهم الى استمرار الحرب والاقتتال في الجمهورية اليمنية.

وأكد البيان أن التسلسل الذي يلبي التزامات السلام ينطلق من إتمام الانسحاب وتسليم الأسلحة والخروج من كافة مؤسسات الدولة قبل الحديث عن أي ترتيبات سياسية بغية الوصول الى سلام دائم في اليمن. وأهابت الحكومة اليمنية بالمجتمع الدولي تحمل مسؤولياته إزاء رفض الطرف الانقلابي الالتزام بمرجعيات السلام.

المغرب

وبالتالي لتصبح عضوا فيه». وفي رسالة وجهها إلى قمة الاتحاد الأفريقي منتصف يوليو في كيغالي، قال الملك محمد السادس إنه «حان الوقت حتى يسترجع المغرب مكانته الطبيعية، ضمن أسرته المؤسسية».

وكان المغرب قرر في ١٩٨٤ مغادرة منظمة الوحدة الأفريقية اثر قبول عضوية الجمهورية الصحراوية. وكانت «الجبهة الشعبية لتحرير الساقية الحمراء ووادي الذهب « (بوليساريو) التي تاسست في ١٩٧٣ أعلنت استقلال الصحراء الغربية المستعمرة الأسبانية السابقة التي ضمها المغرب في ١٩٧٥. وبعد سنوات من النزاع المسلح تم اعلان وقف لاطلاق النار في ١٩٩١. وأكد العاهل المغربي نهاية يوليو أن قرار بلاده الأخير بالعودةإلى المنظمة الأفريقية لا يعني تخلي المملكة عن حقوقها في الصحراء الغربية. وتحتاج عودة المغرب لعضوية المنظمة تصديقا عبر تصويت في مفوضية الاتحاد الأفريقي.

الاحتلال

وأفادت مصادر طبية فلسطينية، بإصابة شابين برصاص الاحتلال شرق مدينة غزة مقابل موقع ناحل عوز الإسرائيلي، وإصابة ثالث شرق مخيم البريج برصاص قناصة الاحتلال. يُشار إلى أن المتظاهرين، بدأوا بالتجمع بعد صلاة الجمعة قبالة موقع ناحل عوز العسكري الإسرائيلي شرق غزة.

الجيش العراقي

إلى ذلك قالت وزيرة الدفاع الألمانية، أورسولا فون دير لاين، ان قوات البيشمركة سوف تقوم بدور رئيسي في عملية تحرير مدينة الموصل العراقية . جاء ذلك في مؤتمر صحفي عقدته الوزيرة الالمانية مع رئيس إقليم كردستان مسعود البارزاني، في مدينة اربيل عاصمة اقليم كردستان العراق . وأشارت الوزيرة الألمانية إلى أن بلادها قامت حتى الآن بتدريب حوالي ١٠ آلاف من قوات البيشمركة كما زودتها بأسلحة متطورة للحرب ضد داعش. وأضافت أن «ألمانيا قدمت الدعم والمساعدة لإقليم كردستان في مسألة النازحين وسوف تبقى مستمرة في مساعدتها لكردستان». من جانبه قال البارزاني « للمرة الرابعة تقوم وزيرة الدفاع الألمانية بزيارة إقليم كردستان وهذا يعني أن ألمانيا تساند الإقليم في الحرب ضد داعش» مشيرا إلى» أنه تم بحث موضوع تسليح وتدريب قوات البيشمركة». على صعيد آخر، أعلن مصدر صحي عراقي مقتل وإصابة ستة مدنيين، بينهم نساء وأطفال، بقصف لتنظيم داعش على قضاء هيت شمال غرب بغداد. وقال المصدر،الذي لم يتم تسميته، لوكالة الأنباء الألمانية (د.ب.ا) إن «تنظيم داعش أطلق قذائف الهاون بشكل عشوائي اليوم على الأحياء السكنية بقضاء هيت،ما أسفر عن مقتل ثلاثة مدنيين بينهم امرأة وإصابة ثلاثة آخرين بينهم طفلان وتم نقلهم الى المستشفى لتلقي العلاج اللازم « مشيرا إلى أن» القصف انطلق من المناطق الصحراوية القريبة من القضاء».

داعشي

وكانت قوة تابعة لمديرية المخابرات في الجيش اللبناني تمكنت أمس الأول في حي الطوارئ داخل مخيم عين الحلوة للاجئين الفلسطينيين جنوب لبنان، من توقيف عماد ياسين، المعروف ب«أمير داعش» في المخيم. وبحسب الإعلام الحربي اللبناني، فإن ياسين، كان بصدد تنفيذ عدة تفجيرات إرهابية ضدّ مراكز الجيش، ومرافق حيوية وسياحية وأسواق تجارية وتجمعات شعبية وأماكن سكنية في أكثر من منطقة لبنانية، وذلك قبل القاء القبض عليه. في سياق متصل، وصف نائب رئيس مجلس الوزراء وزير الدفاع اللبناني سمير مقبل، العملية التي قام بها الجيش اللبناني في مخيم عين الحلوة للاجئين الفلسطينيين جنوب لبنان، حيث تم إيقاف أمير «داعش « في المخيم عماد ياسين، بالبطولية . وأضاف في تصريح له أمس بعد زيارته متروبوليت بيروت وتوابعها لطائفة الروم الارثوذكس المطران إلياس عودة «رأيتم البارحة البطولة التي قام بها الجيش اللبناني والكوموندز التابع لمديرية المخابرات، هذه أول مرة تحصل في تاريخ لبنان. منذ سنة ١٩٩٢ لم تدخل أي أجهزة أمنية إلى حي الطوارئ (في مخيم عين الحلوة)، هذه بطولة قامٍ بها الجيش اللبناني وتعكس انضباط الجيش وتدريبه وتجهيزه وخصوصاً وعي القيادة العسكرية». وأكد مقبل أن الأمن في بلاده «مضبوط مئة في المئة، والجيش والمؤسسة العسكرية مجهّزة وحاضرة «.

نشاط مذهل

في العام ٢٠١٥، أعلنت ناسا إطلاق مهمة غير مأهولة تهبط على سطح هذا الجرم اعتبارا من العام ٢٠٢٠، وحددت شهر مايو الماضي موعدا نهائيا لاختيار الأجهزة التي ستكون على متن المسبار الفضائي.

وينظر العلماء إلى «أوروبا» على أنه أكثر أجرام المجموعة الشمسية احتمالا لوجود الحياة عليه خارج الأرض. وكان المسبار الأميركي «جاليليو» الذي اقترب من كوكب المشتري وأقماره بين العامين ١٩٩٥ و٢٠٠٣، رصد للمرة الأولى مؤشرات على وجود محيط مائي في «أوروبا» يوازي حجمه حجم قمر الأرض. وفي العام ٢٠١٥، أعلن علماء أنهم رصدوا بواسطة «هابل» وجود محيط مائي مالح تحت السطح المتجمد للقمر «جانيميد» أكبر أقمار المشتري. وتوصل المسبار «جاليلو» إلى النتيجة نفسها أيضا. ■

AL BAHJA سينما البهجة

The Magnificent Seven: (Action / Western): Denzel Washington, Chris Pratt, Ethan Hawke
SHOW TIME: 2.00 p.m., 4.30 p.m., 7.00 p.m., 9.30 p.m. & 11.55 p.m.
CENSOR PERMIT NO: 2081 (PG12)

Urge: (Thriller): Pierce Brosnan, Justin Chatwin, Danny Masterson
SHOW TIME: 6.00 p.m., 10.00 p.m. & 11.55 p.m.
CENSOR PERMIT NO: 2083 (18+)

Blair Witch: (Horror / Thriller): James Allen McCune, Callie Hernandez, Corbin Reid
SHOW TIME: 4.15 p.m. & 8.00 p.m.
CENSOR PERMIT NO: 2082 (15+)

Barcelona: A Love Untold: (Tagalog) (Drama / Romance): Kathryn Bernardo, Joshua Garcia
SHOW TIME: 2.00 p.m.
CENSOR PERMIT NO: 2084 (PG)

FILM INFORMATION:
TEL.: 24540856 - FAX: 24541231
RESERVATION: 24540855
E-mail: bahjacin@omantel.net.om -
Website: www.albahjacinema.net

ابن علوي يلتقي وفد المعارضة السورية

على هامش الجمعية العامة .. السلطنة تعرض على مجلس الأعمال للتفاهم الدولي المزايا الاقتصادية والاستثمارية

■ نيويورك . العمانية: التقى معالي يوسف بن علوي بن عبد الله الوزير المسؤول عن الشؤون الخارجية في نيويورك على هامش انعقاد اجتماعات الجمعية العامة للأمم المتحدة برئيس مجلس الأعمال للتفاهم الدولي كيري ألدورعددا من أعضاء المجلس لبحث سبل تعزيز التعاون بين السلطنة والمجلس، لاسيما في مجال تنشيط العلاقات الاقتصادية والصناعية بين السلطنة وبعض المجموعات الاقتصادية حول العالم بما يعود بالفائدة المشتركة.

وقد أكد سعادة السفير الشيخ خليفة بن علي الحارثي مندوب السلطنة الدائم لدى الأمم المتحدة في نيويورك، على أهمية هذا اللقاء حيث تم استعراض المزايا الاقتصادية والبيئة الاستثمارية المحفزة التي تتمتع بها السلطنة على مستوى المنطقة وإمكانية الاستفادة من الفرص المتاحة لجميع الشركات والمجموعات الاقتصادية الأميركية التي ترغب في التعاون والشراكة مع السلطنة.

من جانبه أكد كيري ألدور رئيس مجلس الأعمال للتفاهم الدولي أن مثل هذه اللقاءات تشكل فرصا لتشجيع الشركات الأعضاء في المجلس على الوصول إلى الأسواق الاقتصادية الواعدة في المنطقة أهمها سلطنة عمان التي تعد نموذجا مثاليا لما تتميز به من أمن واستقرار في الشرق الأوسط ، كما أن موقعها الجغرافي يؤهلها لاحتضان استثمارات متعددة بمختلف المجالات.

■ السلطنة تشارك في اجتماع دولي على هامش اجتماعات الجمعية العامة للأمم املتحدة

كما استقبل معالي يوسف بن علوي بن عبد الله الوزير المسؤول عن الشؤون الخارجية وفد المعارضة السورية في مقر بعثة سلطنة عمان الدائم لدى الأمم المتحدة بنيويورك ، وقد أشاد رئيس الائتلاف الوطني أنس العبدة، بالدبلوماسية العمانية وبالدور المهم الذي تلعبه السلطنة للوصول إلى حل مناسب للأزمة السورية.

وفي إطار العمل المشترك لمجموعة الدعم الدولية وبمشاركة من الولايات المتحدة الأميركية وروسيا والأمم المتحدة تم استكمال الاجتماعات التي تم عقدها يوم الثلاثاء الماضي عشية انعقاد اجتماعات الجمعية العامة للأمم المتحدة، وناقشت آخر التطورات الراهنة في سوريا والوضع المتأزم فيها. ■

■ ابن علوي خلال استقباله وفد المعارضة السورية أمس

أميركا وروسيا تفشلان في الاتفاق على استئناف الهدنة

الجيش السوري يبدأ عملية متكاملة في حلب ويستكمل ملاحقة الإرهاب بجبهات أخرى

دمشق . عواصم « الوطن » . وكالات:

■ بدأ الجيش السوري عملية متكاملة لاستعادة السيطرة على الأجزاء التي تتمركز فيها الجماعات الإرهابية بحلب مع استكماله ملاحقة الإرهاب في جبهات أخرى.

وبدأت العملية بغارات مكثفة على مواقع الإرهابيين بالأحياء الشرقية في حلب.

وطلب الجيش في بيان أصدره الخميس من المواطنين السوريين «الابتعاد عن مقرات ومواقع العصابات الإرهابية المسلحة»، مشيرا الى أن «لا مساءلة أو توقيفا لأي مواطن يصل إلى نقاط» الجيش السوري.

وأوضح انه تم اتخاذ «كل الإجراءات والتسهيلات لاستقبال المواطنين المدنيين وتأمين السكن ومتطلبات الحياة الكريمة»، موضحا أن «الاجراءات والتسهيلات تشمل أيضا المغرر بهم الراغبين بالعودة الى حضن الوطن».

وأوضح مصدر عسكري سوري في دمشق أمس لوكالة فرانس برس ان العمليات البرية في حلب لم تبدأ بعد.

وقال «حين أعلنا بدء العمليات البرية، فهذا يعني أننا بدأنا العمليات الاستطلاعية والاستهداف الجوي والمدفعي، وقد تمتد هذه العملية لساعات أو أيام قبل بدء العمليات البرية»، مشيرا إلى أن «بدء العمليات البرية يعتمد على نتائج هذه الضربات».

وذكر أن الضربات الجوية التي ينفذها الطيران تستهدف «مقرات قيادات الارهابيين».

كما أكد ضابط سوري على جبهة حلب ان «القوات البرية لم تتقدم ميدانيا بعد».

وبحسب مصدر عسكري ثان في دمشق، فإن «هدف هذه العملية هو توسيع مناطق سيطرة الجيش» في حلب، لافتا الى «وصول تعزيزات مؤخرا الى حلب تعزز القدرة على القيام بعملية برية».

كما قال مصدر مقرب من الحكومة السورية لوكالة رويترز إن عملية برية كبرى لم تبدأ بعد.

وقال المصدر «العمليات العسكرية تشمل كل شيء وبالطبع أهم شيء العملية البرية.»

وعلى جبهات أخرى نفذ سلاح الجو في الجيش السوري غارات على تجمعات وأوكار لإرهابيي "جيش الفتح" في طلعات على تجمعاتهم بريف حماة الشمالي.

وأشار مصدر عسكري إلى أن الطيران الحربي " دمر ٤ دبابات و٣ عربات مزودة برشاشات وعربة مدرعة وأوقع العديد من القتلى والمصابين في صفوف التنظيمات الإرهابية في معردس وطيبة الإمام وزور الطيبة" الواقعة على بعد ١٨ كم شمال مدينة حماة.

وفي دير الزور دمر سلاح الجو في الجيش السوري ١٢ آلية بينها دبابات وعربات مدرعة لإرهابيي تنظيم "داعش" خلال غارات على أوكارهم وتجمعاتهم .

وأفاد مصدر عسكري في تصريح لـ سانا بأن "سلاح الجو السوري نفذ طلعات جوية على تجمعات ومقرات وتحركات تنظيم "داعش" الإرهابي في حطلة شرق مدينة دير الزور وفي المريعية ومحيط جبل ثردة في جنوبها الشرقي".

كما أكد مصدر عسكري القضاء على مجموعة إرهابية في رمايات مركزة على تجمع لها جنوب مدينة درعا.

كما سقط ٨ إرهابيين قتلى من تنظيم "جبهة النصرة" في كمين محكم لوحدة من الجيش والقوات المسلحة بالتعاون مع مجموعات الدفاع الشعبية بريف القنيطرة الشمالي.

وفي نيويورك فشلت الولايات المتحدة وروسيا في الاتفاق على كيفية استئناف وقف إطلاق النار في سوريا خلال اجتماع عقد يوم الخميس ووصفه وسيط الأمم المتحدة إلى سوريا بأنه كان «مطولا وشاقا ومخيبا للآمال».

واجتمعت المجموعة الدولية لدعم سوريا على هامش اجتماع الأمم المتحدة السنوي لزعماء العالم في نيويورك.

وقال وزير الخارجية الأميركي جون كيري بعد الاجتماع «تبادلنا الأفكار مع الروس وننوي التشاور بشأن تلك الأفكار» معبرا عن قلقه إزاء الأنباء التي أفادت بالهجوم السوري الجديد.

وأضاف «أنا أقل عزما اليوم عما كنت بالأمس بل أنني أكثر إحباطا.» وقال ستافان دي ميستورا مبعوث الأمم المتحدة إلى سوريا للصحفيين «الأنباء الجيدة هي أن روسيا والولايات المتحدة اتفقتا على العمل المكثف بشأن إمكانية استئنافها (الهدنة)..كان اجتماعا مطولا وشاقا ومخيبا للآمال.»

وأضاف «في الوقت نفسه يستأنف الجميع الصراع. ستكون الساعات والأيام القليلة القادمة على الأكثر حاسمة فيما يتعلق بالنجاح أو الفشل.» ■

الاحتلال يواصل ممارساته القمعية بحق الفلسطينيين .. ويصيب فتى بذريعة محاولة طعن

■ رسالة فلسطين المحتلة من رشيد هلال وعبدالقادر حماد:

واصلت قوات الاحتلال الاسرائيلي الليلة قبل الماضية ويوم أمس، ممارساتها القمعية بحق الفلسطينيين كما أصابت فتى بذريعة محاولة طعن.

ففي بيت حانون شمال قطاع غزة، استهدفت قوات الاحتلال الإسرائيلي صباح أمس، ومساء أمس الأول بنيران أسلحتها الرشاشة، رعاة الأغنام الفلسطينيين شرق بلدة بيت حانون دون أن يبلغ عن وقوع إصابات.

واعتقلت قوات الاحتلال الاسرائيلي الليلة قبل الماضية وفجر أمس ٩ شبان فلسطينيين في انحاء متفرقة من الضفة الغربية، وعثرت على سلاح وفقا لما نشرته المواقع الإسرائيلية أمس الجمعة.

وأشارت هذه المواقع بأن قوات الاحتلال اعتقلت شابين من مدينة بيت لحم و٥ شبان من مخيم الدهيشة جنوب المدينة، فيم جرى اعتقال شابين من بلدة بيت عوا غربي مدينة الخليل.وادعت قوات الاحتلال بأنها عثرت على مواد قتالية في بلدة بيت عوا، في حين عثرت على قطع سلاح محلية الصنع في مدينة بيت لحم، وجرى تحويل كافة المعتقلين الى التحقيق لدى «الشاباك» الاسرائيلي.واعتقلت قوات الاحتلال الإسرائيلي، فجر أمس الجمعة، طفلا وخمسة شبان من مخيم الدهيشة، جنوب بيت لحم.وأفادت مصادر فلسطينية بأن قوات الاحتلال اقتحمت المخيم واعتقلت كلا من: حيدر عزات أبو دية (٢١ عاما)، ومراد محمد الزغاري (٢١ عاما)، وصابر أحمد معالي (٢٧ عاما)، وفؤاد فيصل معالي (٢٦ عاما)، ومحمد زهير شعبان (٢٥ عاما)، والطفل محمد عبد الكريم حجاجرة (١٧ عاما)، بعد مداهمة منازل ذويهم وتفتيشها.

■ عناصر الاحتلال تقوم بتفتيش فلسطيني ذاتيا عند باب العمود بالقدس المحتلة أمس رويترز

وأضافت المصادر أن مواجهات اندلعت بين الشبان وقوات الاحتلال، عقب اقتحام المخيم، أطلق خلال الجنود قنابل الغاز والصوت، دون أن يبلغ عن إصابات.

وفي السياق، اعتقلت قوات الاحتلال الإسرائيلي المواطن حسين الأحرس (٤٢ عاما)، بعد اقتحامها مدينة البيرة.وأفادت مصادر فلسطينية بأن قوات الاحتلال اعتقلت الأحرس من مكان عمله، حيث يعمل في ورشة للبناء، ومن ثم انسحبت من المكان، مشيرة إلى أنه من قطاع غزة، ووصل إلى البيرة قبل ثلاثة أيام.

من ناحية اخرى أصيب طفل فلسطيني ١٤ عاما برصاص الجيش الإسرائيلي بالقرب من مستوطنة «كريات اربع» شرقي الخليل الجمعة ، بدعوى محاولة طعن وفقا لما نشرته المواقع الإسرائيلية.

وأشارت مصادر جيش الاحتلال إلى أن الطفل الفلسطيني حاول تنفيذ عملية طعن ضد جنود الاحتلال الذين اطلقوا النار عليه ما تسبب في إصابته في القدم بجروح وصفت بالمتوسطة إلى بسيطة، في حين لم تقع إصابات في صفوف قوات الاحتلال الإسرائيلي.

وزعمت المصادر الإسرائيلية أن شخصا آخر كان يرافق الطفل وهرب من المنطقة، وتقوم قوات الاحتلال باعمال بحث عنه.

كما أصيب شاب بالرصاص الحي في قدمه، امس الجمعة، خلال مواجهات مع قوات الاحتلال الإسرائيلي، بالقرب من «جسر يبرود» الفاصل بين بلدتي سلواد ويبرود، شرق رام الله.

وأفادت مصادر محلية، بأن المصاب نقل إلى مجمع فلسطين الطبي بمدينة رام الله، وأن حالته وصفت بالمستقرة. ■

مصر تقر بتباين في الرؤى مع السعودية حول سوريا

■ القاهرة . وكالات: أقر وزير الخارجية المصري سامح شكري بوجود تباين في الرؤى بين بلاده والسعودية بشأن تسوية النزاع في سوريا، خصوصا حول «ضرورة تغيير نظام الحكم أو القيادة السورية».

وفي مقابلة أجراها في نيويورك، حيث يشارك في اجتماعات الجمعية العامة للأمم المتحدة، قال شكري لرؤساء تحرير صحيفتي «الأهرام» و«الأخبار» الحكومتين وصحيفة «الوطن» الخاصة، «هناك موقف من قبل المملكة (السعودية) كان يركز على ضرورة تغيير نظام الحكم او القيادة السورية، مصر لم تتخذ هذا النهج».

وأضاف، بحسب نص المقابلة الذي نشرته أمس الصحف المصرية، ان القاهرة مع ذلك «تقدر أن كل التطورات التي حصلت لا بد أن تؤدي الى بلورة سوريا جديدة تتوافق مع ارادة الاطراف السورية». ■

أردوغان يتهم واشنطن بتسليم أسلحة لمجموعة كردية

■ أنقرة . وكالات: اتهم الرئيس التركي رجب طيب أردوغان الولايات المتحدة بتسليم أسلحة لمجموعة مسلحة كردية سورية تعتبرها انقرة «ارهابية».

وقال الرئيس التركي مساء الخميس خلال عشاء نظم في نيويورك في تصريحات اوردتها وكالة الاناضول المؤيدة للحكومة «قبل ثلاثة ايام، ارسلت طائرتان محملتان بالأسلحة الى عين العرب (في سوريا) لوحدات حماية الشعب الكردي وحزب الاتحاد الديموقراطي». وأعلن اردوغان انه بحث هذه المسالة مع نائب الرئيس الاميركي جو بايدن لكن «بدون التمكن من اقناعه». واعتبر اردوغان انه على واشنطن ان تصنف وحدات حماية الشعب الكردي وحزب الاتحاد الديموقراطي كمجموعات ارهابية رغم انهم يقاتلون ضد داعش. واشار على سبيل المثال الى جبهة النصرة التي غيرت اسمها في الاونة الاخيرة لتصبح «جبهة فتح الشام» والتي تصنفها واشنطن «ارهابية» رغم انها معارضة ايضا لتنظيم داعش. وتساءل اردوغان ساخرا ان «الاميركيين يعتبرون ان وحدات حماية الشعب الكردي وحزب الاتحاد الديموقراطي يقاتلون ضد داعش. ■

فتح تثمن خطاب الرئيس الفلسطيني أمام الأمم المتحدة

القدس المحتلة . « الوطن » . :

■ ثمن المتحدث باسم حركة فتح اسامة القواسمي، مضمون الخطاب الهام والتاريخي الذي القاه الرئيس محمود عباس، أمام الجمعية العامة للأمم المتحدة.

وقال القواسمي في تصريح صحفي تلقت (الوطن) نسخة منه، إن الخطاب تضمن مواقف شجاعة تعبر عن إرادة الشعب الفلسطيني وقراره الوطني المستقل، وعن جوهر أهدافه وحقوقه الوطنية المشروعة، مؤكداً تمسك الرئيس بالثوابت الوطنية، وأن أية تسوية يجب أن تقود الى حل كافة قضايا الحل الدائم وعلى رأسها القدس واللاجئين والحدود والاستيطان وأن تقود إلى دولة فلسطينية مستقلة وعاصمتها القدس الشريف.

وأكد القواسمي أن خطاب الرئيس عبر عن آلام وآمال الشعب الفلسطيني وتطلعاته بالعيش بحرية وكرامة في حدود دولته المستقلة، دون ارهاب الاحتلال ومستوطنيه، داعيا دول العالم بأسرها الى الاستجابة الفعلية لدعوة الرئيس محمود عباس بجعل العام ٢٠١٧ عاما لإنهاء الاحتلال الاسرائيلي لأراضي دولة فلسطين. ■

الاحتلال يعتقل ٨ بينهم طفل في بيت لحم

القدس المحتلة . « الوطن » . :

■ اعتقلت قوات الاحتلال الإسرائيلي، فجر امس الجمعة، ثمانية مواطنين فلسطينيين، بينهم طفل، من مخيم الدهيشة ومنطقة الكركفة في بيت لحم.

وأفادت مصادر أمنية، بأن قوات الاحتلال اقتحمت مخيم الدهيشة واعتقلت كلا من: حيدر عزات أبو دية (٢١ عاما)، ومراد محمد الزغاري (٢١ عاما)، وصابر أحمد معالي (٢٧ عاما)، وفؤاد فيصل معالي (٢٦ عاما)، ومحمد زهير شعبان (٢٥ عاما)، والطفل محمد عبد الكريم حجاجرة (١٧ عاما)، بعد مداهمة منازل ذويهم وتفتيشها.

وأضافت المصادر أن مواجهات اندلعت بين الشبان وقوات الاحتلال، عقب اقتحام المخيم، أطلق الجنود قنابل الغاز والصوت، دون أن يبلغ عن إصابات. ■

لبنان: الفصائل تؤكد على حماية الوجود الفلسطيني

بيروت . « الوطن » . :

■ أكدت الفصائل الفلسطينية في لبنان، على حماية الوجود الفلسطيني والمحافظة على أمن المخيمات الفلسطينية واستقرارها.

وشددت الفصائل في بيان صدر عقب اجتماعها في سفارة دولة فلسطين بحضور السفير اشرف دبور وممثلي الفصائل الوطنية والاسلامية، على تفعيل دور القوة الامنية المشتركة في مخيم عين الحلوة في ضبط الوضع الامني وملاحقة العابثين بأمن المخيم وتوقيفهم ومحاسبتهم وخصوصا الذين يثبت تورطهم في عملية الاغتيال واخرها اغتيال الاخوة سيمون طه وعلي البحتي وكل الشهداء في جرائم الاغتيال الآثمة وتسليمهم للعدالة.

واكدت الفصائل حرصها على السلم الاهلي في لبنان وتعزيز العلاقات الاخوية اللبنانية الفلسطينية، وان امن المخيمات هو جزء من امن لبنان والفلسطينيون عامل من عوامل الاستقرار والسلم الاهلي.وطالبت، الحكومة اللبنانية بمقاربة الوضع الفلسطيني في لبنان بكل جوانبه السياسية والانسانية والاجتماعية والقانونية والامنية، واقرار الحقوق المدنية وخصوصا حقي العمل والتملك بما يحفظ سيادة لبنان وحق العودة.

وثمنت الفصائل دور اهلنا في المخيمات ومتابعة تحصين الوضع الامني والتعاون مع الفصائل والقوى لوأد الفتنة وتعزيز الامن والاستقرار، وخاصة في الاحداث الاخيرة التي جرت في مخيمات عين الحلوة والبص والبداوي. ■

الوطن
صوت عمان في الوطن العربي
AL WATAN
voice Of Oman In The Arab World
يومية.سياسية.جامعة
تأسست عام ١٩٧١م

السبت ٢٢ من ذي الحجة ١٤٣٧ هـ. الموافق ٢٤ من سبتمبر ٢٠١٦م . العدد: (١٢٠٩٢) . السنة الـ ٤٦

تحليل إخباري

نزارباييف آخر رئيس في آسيا الوسطى منذ الحقبة السوفيتية

■ استانا . وكالات: عندما وضع زهورا حمراء على ضريح رئيس اوزبكستان إسلام كريموف، بات رئيس كازاخستان نور سلطان نزارباييف آخر رئيس في آسيا الوسطى باق في السلطة دون انقطاع منذ الحقبة السوفيتية.

وكان آخر رئيس للاتحاد السوفيتي ميخائيل جورباتشيف اختار نزارباييف رئيسا لجمهورية كازاخستان السوفيتية في ١٩٨٩. وتمسك نزارباييف بالسلطة بعد استقلال البلاد في ١٩٩١، محتفظا بها منذ اكثر من ربع قرن.

وعلى رغم تمتع نزارباييف على ما يبدو بصحة جيدة في السادسة والسبعين من عمره، ألقت الوفاة المفاجئة لإسلام كريموف على أثر تعرضه لنزيف دماغي، على الجانب الآخر من الحدود، الضوء عما يمكن ان يحصل في كازاخستان عندما يغادر رئيسها المسرح السياسي. ويقول لوكا انسيشي من جامعة غلاسكو «استخلص نزارباييف العبر الشخصية. هما في العمر نفسه تقريبا».

وخلال توليه السلطة منذ ٢٧ عاما، لم يعمد نزارباييف إلى توفير الظروف لانتقال ديموقراطي لدى وفاته، أو يفسح في المجال لبروز شخصية يمكن ان تخلفه. فصورته دائمة الحضور في النشرات الاخبارية المتلفزة، ويحمل رسميا لقب «أب الأمة».

وأدت سياسة جاره إسلام كريموف الذي قمع بعنف كل معارضة ضده، ولم يعمد الى تهيئة من سيخلفه، الى إرباك النخبة السياسية في تلك البلاد بعد وفاته في مطلع سبتمبر.

وفي نهاية المطاف، تسلم رئيس الوزراء السابق شوكت ميرزيوييف مقاليد الحكم، ومن المتوقع ان يفوز في الانتخابات الرئاسية المبكرة في ديسمبر.

ويرى خبراء ان كازاخستان قد لا تشهد مع ذلك انتقالا سياسيا طبيعيا على غرار اوزبكستان لدى وفاة رئيسها، بسبب ثرواتها النفطية ومواردها الطبيعية.

وتقول كايت مالينسون من شركة جي.بي.دبليو الاستشارية في لندن ان «الانتقال السياسي في كازاخستان سيكون مختلفا. فالاقتصاد الكازاخستاني اكثر تطورا». وتضيف «ثمة الكثير من المصالح الخاصة التي يمكن ان يعرضها تغيير الرئيس للخطر». ولأن نزارباييف لم يعمد الى اختيار شخصية تخلفه، تتركز الاضواء على ابنته داريغا (٥٣ عاما) التي انتخبت قبل فترة وجيزة عضوا في مجلس الشيوخ، بعدما شغلت منصبا في الحكومة. ويقول خبراء انها استقالت من منصب نائب رئيس الوزراء حتى لا تشترك على الارجح في إدارة الوضع الاقتصادي الصعب الذي تجتازه تلك البلاد على خلفية تراجع أسعار النفط. ■

■ مصريون ينتظرون وصول جثث لضحايا مركب البحيرة في مدينة رشيد شمال مصر «ا ف ب»

مصر: ارتفاع ضحايا مركب الهجرة غير الشرعية لـ ١٤٨ قتيلا

القاهرة – من إيهاب حمدي و الوكالات:

■ قال مسؤول مصري إن عدد قتلى غرق قارب يحمل مهاجرين غير شرعيين قبالة سواحل مصر ارتفع إلى ١٤٨ قتيلا بعد انتشال عدد اضافي من الجثث وذلك مع مواصلة فرق الإنقاذ البحرى المصرية انتشال الجثث من ضحايا المركب.

وقال محمد سلطان محافظ البحيرة التي غرق القارب قبالتها إن الجثث نقلت إلى مستشفيات في البحيرة ومحافظتي كفر الشيخ والإسكندرية المجاورتين.

وفي وقت سابق قال المسؤول في وزارة الصحة عادل خليفة انه «تم انتشال ٥٣ جثة حتى الساعة الحادية عشرة صباح الجمعة «.

وكان تم انقاذ ١٦٣ شخصا في موقع غرق المركب على بعد ١٢ كلم قبالة مدينة رشيد على الساحل الشمالي لمصر.

وقال ناجون لوكالة الصحافة الفرنسية ان الزورق كان يحمل قرابة ٤٥٠ شخصا عندما غرق بينهم، إضافة إلى المصريين، افارقة من عدة جنسيات وسوريون.

وأعلن مسؤولون في الأمن والقضاء الخميس توقيف أربعة مصريين يشتبه بأنهم مهربون.

وقال مسؤول في النيابة العامة التابعة لمدينة رشيد ان الموقوفين الاربعة مصريون وكانوا بين الناجين الـ١٦٣. وقد اتهموا رسميا بـ«تهريب البشر» و«القتل غير العمد».

وفي بيان صدر أمس، قالت المفوضية العليا للامم المتحدة للاجئين انه «منذ بداية العام ٢٠١٦ حتى الان، تم توقيف اكثر من ٤٦٠٠ اجنبي، غالبيتهم من السودانيين والصوماليين والاريتريين والاثيوبيين لمحاولتهم الهجرة غير القانونية من الساحل الشمالي (لمصر) اي اكثر من ٢٨٪ ممن تم توقيفهم في العام ٢٠١٥ بكامله». ■

جولن يتهم أردوغان بالوقوف وراء انقلاب ١٥ يوليو

■ سايلورسبورج (بنسلفانيا) . د.ب.أ: قال الداعية التركي فتح الله جولن، المقيم في الولايات المتحدة والذي تتهمه تركيا بتدبير محاولة انقلاب الخامس عشر من يوليو، إن الرئيس التركي رجب طيب أردوغان هو في الحقيقة من يقف وراءه. واضاف إن الكثير من الأدلة ظهرت في الأيام الأخيرة توضح أن هذا امر مؤكد لاريب فيه ، حسبما جاء في حوار اجرته معه ، وصحيفة «دي تسايت» الألمانية، وصحيفة «البايس» الإسبانية، في مقره خارج سيلورسبورج في ولاية بنسلفانيا الأميركية الخميس. وتابع جولن، الذي يعيش في منفى بأميركا منذ عام، ١٩٩٩ أن أردوغان خطط للانقلاب قبل عام، وكان ينتظر الفرصة المناسبة. طلبت الحكومة التركية رسميا أوائل الشهر الجاري تسليم الداعية (٧٨ عاما)، الذي يعد العدو الاول للشعب في تركيا. واستطرد الداعية قائلا إنه في اعقاب محاولة الانقلاب ، يستخدم أردوغان تلك المحاولة كاداة لترسيخ سلطته. وذكر إنه في ليلة الخامس عشر من يوليو، ضحك أردوغان لدى هبوط طائرته في اسطنبول بعدما قام عناصر من الجيش بالانقلاب.

وأوضح جولن عبر مترجم « إن هذا يحدث وفق الخطة. وأعلن هذا في المطار «.

ووصف الانقلاب بأنه « هدية من الله «، قائلا إن تركيا كانت « بحاجة لشيء من هذا القبيل « لتتجاوز القانون وتضطهد المزيد من الاشخاص.

وأشار جولن إلى أن رئيس هيئة الأركان العامة التركي ورئيس الاستخبارات « كانا على دراية بكل ما يحدث». ■

احتجاجات شارلوت: ليلة صاخبة تتحدى حظر التجول يتبعها صباح هادئ

كارولاينا الشمالية . « الوطن » . وكالات:

■ شهدت مدينة شارلوت بولاية كارولاينا الشمالية ليلة صاخبة مع تحدي مئات الاشخاص حظر التجول الذي دخل حيز التنفيذ منتصف ليل الخميس . الجمعة في مدينة شارلوت بولاية كارولاينا الشمالية ونزلوا الى الشوارع مجددا لليلة الثالثة على التوالي تنديدا بمقتل رجل اسود برصاص الشرطة إلا أن الأجواء هدأت نسبيا صباح امس.

وكانت قوات الامن كانت اقل تدخلا وعدلت عن محاولة فرض تطبيق حظر التجول لتفادي اعادة تأجيج التوتر واعمال العنف التي شهدتها التظاهرات قبل يومين.

واستجابت السلطات لنصف مطالب المتظاهرين بنشر تسجيلات كاميرات المراقبة المثبتة على سترات رجال الشرطة عند وقوع الأحداث.

مع ان الشرطة لم تنشر التسجيلات الا انها سمحت لاقارب كيث لامونت سكوت (٤٣ عاما) الذي قتل الثلاثاء، بمشاهدتها.

الا ان التسجيلات لا تحسم نقطة الخلاف الرئيسية بين الشرطة التي تؤكد انه كان يمسك سلاحا بيده وبين اقاربه الذين يقولون انه كان كتابا، بحسب احد محامي الأسرة.

واضاف المحامي جاستن بامبيرغ لشبكة «سي ان ان» ان التسجيل يظهر سكوت وهو يسير الى الوراء عندما يتعرض للقتل ولا يبدو فيه اي سلاح.

واوضح بامبيرغ «ذراعاه كانتا بمحاذاة جسمه وكان هادئا ويبدو انه كان يحمل شيئا بيده لكنه من المستحيل تحديد ما هو».

في المقابل، اعاد قائد الشرطة كير بوتني التأكيد انه تم العثور على مسدس وليس كتابا في المكان بعد مقتله.

مع انه اقر بان التسجيل «لا يتضمن دليلا بصريا يؤكد ان شخصا يوجه سلاحا» الا انه يظهر ان الشرطي الذي اطلق النار ويدعى برنتلي فينسون اسود ايضا وكان لديه مبرر للقيام بذلك.

وتابع بوتني لشبكة فوكس نيوز «لقد ادرك ان (سكوت) رفض الانصياع للاوامر الشفهية وانه لم يلقي سلاحه وانه كان يشكل تهديدا وشيكا لرجال الشرطة». مع ان المتظاهرين الذين عادوا الى شوارع شارلوت مساء الخميس كانوا اكثر هدوءا من الليلتين السابقتين الا ان مشاعر الغضب كانت ملموسة. وكتب على لافتة رفعت امام المقر العام للشرطة «توقفوا عن قتلنا».

واوضح احد المتظاهرين وهو رجل ملثم في الـ٣٤ عرف عن نفسه باسم امين-را «حياة السود لا قيمة لها في هذا البلد».

واضاف «لسنا نتجمع لنعطيها قيمة بل لحمل الولايات المتحدة على احترامها سواء بالعنف او بالوسائل السلمية».

الا ان اعمال العنف غابت عن وسط المدينة حيث راح مئات عدة من المتظاهرين يجوبون الشوارع تحت انظار عسكريين من الحرس الوطني.

في المقابل، انتشرت اعداد متزايدة من الشرطة بعد تلقي دعم من الحرس الوطني وحرس الطرقات السريعة لكن دون اي تدخل عندما تواصلت التظاهرات بعد منتصف الليل موعد دخول حظر التجول حيز التنفيذ.

امام فندق اومني جرى تجمع على ضوء الشموع تكريما للمتظاهر الذي اصيب برصاص اطلقه مدني على ما يبدو وتوفي الخميس متأثرا بجروحه.

اعمال العنف الوحيدة وقعت على طريق سريع في المدينة حاول بعض المتظاهرين اعتراضه قسم منهم من خلال التمدد ارضا على الطريق. فقامت الشرطة باطلاق الغاز المسيل للدموع وما يبدو انه رصاص مطاط، بحسب مراسل لوكالة الصحافة الفرنسية في المكان، بينما استدارت سيارات لتعود ادراجها في الاتجاه المعاكس.

وتشهد الولايات المتحدة منذ سنتين تصاعدا في التوتر العرقي مع تكرار حوادث قتل سود غير مسلحين في أحيان كثيرة بايدي شرطيين، وبسبب المعاملة العنيفة التي يلقاها السود من الشرطة.

هذا الاسبوع فتح القضاء الاميركي تحقيقا بعد مقتل رجل اسود اعزل برصاص شرطية بيضاء في اوكلاهوما (جنوب) تحت انظار كاميرات الشرطة، وهو يسير إلى سيارته رافعا يديه.

وتم توجيه تهمة القتل غير العمد الى الشرطية التي اطلقت النار.

وبرر المرشح الجمهوري الى البيض الابيض دونالد ترامب اعمال العنف في شارلوت بادمان المخدرات وقال «المخدرات تلعب دورا كبيرا في ما ترونه هذا المساء على شاشات التلفزيون»، بينما نددت منافسته الجمهورية هيلاري كلينتون «بمقتل الكثير من السود وشعور الكثيرين منهم بان حياتهم لا قيمة لها». ■

■ متظاهرون ودوريات للشرطة على الطريق السريع خلال ليلة دامية من الاحتجاجات على ممارسات الشرطة في شارلوت بولاية نورث كارولينا «رويترز»

الهند تشتري ٣٦ طائرة رافال من فرنسا بـ٧ر٨ مليار دولار

■ نيودلهي . وكالات: وقعت الهند أمس صفقة بقيمة ٥٨٠ مليار روبية (٧ر٨ مليار دولار) لشراء ٣٦ طائرة مقاتلة طراز رافال من فرنسا. وتمثل صفقة شراء الطائرات رافال التي تصنعها شركة داسو الفرنسية واحدة من أكبر صفقات التسليح في العالم. وذكر مسؤول بوزارة الدفاع الهندية أن تفاصيل الصفقة سوف تعلن قريبا. وقالت شركة داسو الفرنسية في بيان لها أن الصفقة تعكس «العلاقة الاستراتيجية والشراكة المثالية» بين الهند وفرنسا. وأضاف البيان إن «القوات المسلحة الفرنسية تستخدم طائرات رافال في العمليات القتالية منذ أكثر من عشر سنوات الآن، وقد أثبتت هذه الطائرات امتيازها خلال العمليات في مواجهة العديد من المخاطر حول العالم». ■

مناورات عسكرية بين باكستان وروسيا في نهاية الأسبوع

■ اسلام اباد . وكالات: تنظم روسيا وباكستان اول مناورات عسكرية مشتركة بينهما في نهاية الاسبوع كما اعلن الجيش الباكستاني.

وتعتبر هذه المناورات دليلا على تقارب العلاقات في مجال الدفاع بين البلدين منذ توقيع اتفاق تعاون في ٢٠١٤.

وتأتي بعد تدريبات مكثفة اجراها سلاح الجو الباكستاني في وقت سابق هذا الاسبوع كانت مقررة منذ فترة طويلة بحسب مسؤولين شملت هبوط مقاتلة على طريق سريع بين اسلام اباد ولاهور.

وقال المتحدث باسم الجيش الباكستاني اللفتانت جنرال عاصم باجواء في تغريدة ان «كتيبة من سلاح البر الروسي وصلت الى باكستان للقيام باول مناورات مشتركة باكستانية – روسية تستمر من ٢٤ سبتمبر حتى ١٠ اكتوبر» بدون اعطاء تفاصيل اضافية.

وقال المحلل الأمني والدفاعي الباكستاني حسن عسكري ان التدريبات «تدل على رغبة روسيا في توسيع خياراتها الى جنوب آسيا» مضيفا ان ذلك نتيجة «طبيعية» لتقارب العلاقات بين الهند والولايات المتحدة. ■

كوريا الجنوبية والصين تتفقان على قرار أقوى ضد «الشمالية»

■ بكين . وكالات: أعلنت كوريا الجنوبية أن الصين وافقت على الحاجة إلى استصدار قرار أقوى من مجلس الامن الدولي عن القرار الحالي، ردا على التجربة النووية الكورية الشمالية الخامسة. وذكرت وكالة «يونهاب» الكورية الجنوبية للأنباء انه تم التوصل إلى الاتفاق خلال اجتماع عقد في بكين بين كيم هونج كيون، الممثل الخاص للسلام والشؤون الامنية في شبه الجزيرة الكورية بوزارة الخارجية الكورية الجنوبية ونظيره الصيني وو داوي. وقال كيم للصحفيين في بكين «اتفقنا على حاجة المجتمع الدولي لاتخاذ إجراءات مضادة سريعة وقوية بأسلوب يتعين من خلاله أن تدفع كوريا الشمالية الثمن وضرورة اتخاذ إجراءات أقوى على مستوى مجلس الامن الدولي». وأضاف «اتفقنا أيضا في وجهة النظر أن القرارات الحالية يتعين تطبيقها بإخلاص وتعهدنا بتعزيز الاتصال الاستراتيجي والتعاون في عملية صياغة قرار جديد». وأضاف كيم إن كوريا الجنوبية أثارت احتمال إجراء محادثات ثلاثية تشارك فيها كوريا الجنوبية والصين والولايات المتحدة للتعامل مع التهديد النووي الكوري الشمالي .. مشيرا إلى أنه لم تكن هناك أي معارضة من جانب نظيره الصيني. يذكر أن كوريا الشمالية أجرت في التاسع من سبتمبر الجاري تجربتها النووية الخامسة في انتهاك للعقوبات المتعددة التي تبناها مجلس الامن الدولي والضغط المتصاعد على نظامها للتخلي عن سعيها لامتلاك أسلحة دمار شامل. ■

■ قوات جوية أميركية تتمركز في قاعدة اوسان الجوية فى بيونجتايك بكوريا الجنوبية «رويترز»

النمسا تتوقع نتائج متواضعة من قمة للهجرة .. اليوم

■ فيينا . رويترز: عبر المستشار النمساوي كريستيان كيرن في مقابلة نشرت أمس عن أمله في أن تشجع قمة يستضيفها اليوم الاتحاد الأوروبي على التعامل بشكل أسرع مع أزمة المهاجرين لكنه توقع تحقيق أهداف متواضعة خلال الاجتماع.

وستركز القمة التي سيشارك فيها عشرة من قادة الدول بينهم المستشارة الألمانية أنجيلا ميركل ورئيس الوزراء اليوناني ألكسيس تسيبراس على الهجرة عبر طريق البلقان وهو طريق مؤدي إلى أوروبا أغلقته النمسا ودول أخرى إلى حد كبير هذا العام مما ترك الآلاف عالقين في اليونان وأثار غضبها.

وقال كيرن في مقابلة مع صحيفة دير شتاندرد النمساوية «الاجتماع محاولة لتسريع عملية اتخاذ القرار في الاتحاد الأوروبي.» وأضاف دون تفصيل «نحتاج أن نشترك في تحديد أين يجب وضع تدابير قوية لأمن الحدود وليس فقط في اليونان.» ■

CR No. 1/14573/8

هيا
ننجز أكثر
طرق أكثر لإجراء معاملاتك المصرفية
مركز الاتصالات
أجهزة الإيداع النقدي
أجهزة الصراف الآلي
الخدمات المصرفية عبر الإنترنت
تطبيق الهاتف النقال
www.bankmuscat.com

» اليوم.. التراث والثقافة يجسدان انطلاقة الألعاب الآسيوية الشاطئية بمدينة دانانج الفيتنامية.. 15

» فريق نادي العروبة يستغني عن خدمات المدرب الإيطالي فابيو لوبيز ... 16

» مواجهتان مثيرتان تجمع مانشستر يونايتد وليستر وتشلسي مع أرسنال في الدوري الانجليزي .. 18

الوطن
الرياضي
SPORTS
sports@alwatan.com.om
13

فرصة مواتية

■ انطلق قارب الطيران العُماني أمس في أولى سباقات الجولة السادسة من سلسلة الإكستريم الشراعية، والتي تستضيفها جزر ماديرا البرتغالية لأول مرة، ومع أن الأجواء المشمسة الجميلة كانت مثالية ليوم إجازة وسياحة، إلا أن الرياح لم تسعف أشرعة القوارب بأي نسمات ولم تخض القوارب سوى سباق واحد. انطلق قارب الطيران العُماني في هذه الجولة متربعًا على عرش الترتيب العام بفارق ٥ نقاط عن غريمه السويسري ألينجي، وفي هذه الجولة حصد الفريق العُماني يوم أمس ٩ نقاط بعد حصوله على المركز الرابع في السباق اليتيم، ولكن ما زال أمامهم فرصة مواتية من خلال ثلاثة أيام أخرى من السباقات والمنافسات لتعزيز هذا الرصيد.. واللقطة تظهر قارب الطيران العماني خلال السباق الوحيد الذي جرى أمس

■ تفاصيل ص١٤

■ روما.د. ب. ا: قدم فريق إنتر ميلان لكرة القدم مهاجمه جابرييل باربوزا أليدا رسميا، بعد ثلاثة أسابيع من إعلان انضمامه للفريق قادما من نادي سانتوس البرازيلي، حسبما أفاد النادي الإيطالي. وانضم اللاعب البرازيلي الشاب ٢٠ عاما، المعروف باسم جابرييل أو جابيجول، لصفوف إنتر مقابل ٥ر٢٩ مليون يورو (٢ر٣٣ مليون دولار)، عقب قضائه أربعة مواسم داخل جدران سانتوس. وأحرز جابرييل ثلاثة أهداف مع المنتخب البرازيلي الأولمبي الذي نال الميدالية الذهبية في أولمبياد ريو دي جانيرو.كما سجل جابرييل هدفا خلال مشاركته مع منتخب البرازيل الذي خاض بطولة كأس أميركا الجنوبية (كوبا أمريكا) في نسختها المئوية التي أقيمت بالولايات المتحدة في يونيو الماضي. ■

في اليوم الأول لجولة ماديرا للإكستريم الشراعية

رياح خفيفة تستقبل قارب الطيران العُماني ويتطلع إلى ظروف أفضل في اليوم الثاني

■ انطلق قارب الطيران العُماني يوم أمس في أولى سباقات الجولة السادسة من سلسلة الإكستريم الشراعية، والتي تستضيفها جزر ماديرا البرتغالية لأول مرة، ومع أن الأجواء المشمسة الجميلة كانت مثالية ليوم إجازة وسياحة، إلا أن الرياح لم تسعف أشرعة القوارب بأي نسمات ولم تخض القوارب سوى سباق واحد. انطلق قارب الطيران العُماني في هذه الجولة متربعًا عرش الترتيب العام بفارق ٥ نقاط عن غريمه السويسري ألينجي، وفي هذه الجولة حصد الفريق العُماني يوم أمس ٩ نقاط بعد حصوله على المركز الرابع في السباق اليتيم، ولكن ما زال أمامهم ثلاثة أيام أخرى من السباقات والمنافسات لتعزيز هذا الرصيد. وعن مجريات اليوم الافتتاحي قال التكتيكي على متن قارب الطيران العُماني، بيتر جرينهال: «صمم مسار السباق ليكون قريبًا من الشاطئ بعيدًا بعض الشيء عن التيارات الهوائية القوية لتكون المنافسة أكثر صعوبة، ولكن الرياح فضّلت الهدوء اليوم تمامًا ولم تظهر طوال اليوم». وأردف جرينهال: «وفي السباق الوحيد الذي أقيم اليوم كانت بدايتنا جيدة، وأمسكنا زمام المقدمة حتى منتصف المسار، وبعدها استطاع فريق ريدبُل النمساوي تجاوزنا عند العلامة الأولى ثم تراجعنا للوراء، وبعدها رأينا فرصة للقيام بانعطاف مزدوج أمام باخرة كوين إليزابيث ولكننا لم نتقن هذه الحركة جيدًا، ومع ذلك استطعنا تجاوز الفريق البرتغالي عند خط النهاية». واختتم جرينهال حديثه: «الإبحار في ظل هذه الظروف يكون بطيئًا، ويتطلب مهارات تكتيكية لأن الرياح تكون متقطعة في أرجاء مسار السباق، وأفضل الحظوظ ستكون مرهونة ببقائنا بالقرب من نسمات الهواء الأقوى، وبحفاظنا على تكتيكاتنا وتواصلنا على متن القارب حتى في اللحظات التي تنخفض فيها السرعة إلى حافة التوقف التام».

ورغم التحديات التي واجهها الفريق في يوم الافتتاح، إلا أن جميع البحّارة بمن فيهم العُماني ناصر المعشري، والربان مورجان لارسون، وإيدي سميث، وجيمس ويرزبوسكي استمتعوا بزيارتهم الأولى لجزر ماديرا، حيث قال ناصر المعشري: «أعجبني الموقع كثيرًا فهو دافئ ومشمس ولكننا نحتاج إلى رياح أقوى!». وأضاف ناصر: «ستكون الأمور أفضل حالا من اليوم إذا بقينا على هدوئنا وثقتنا، وسنبحر بشكل أفضل في الأيام الثلاثة المتبقية». تجدر الإشارة إلى أن السباقات في جزر ماديرا تضم مزيجًا من سباقات المياه المفتوحة، وسباقات المرسى القصيرة التي اشتهرت بها سباقات الإكستريم الشراعية، وستستمر هذه السباقات حتى يوم الأحد ٢٥ سبتمبر، وسيشهد يوم الختام المنافسات الأقوى على النقاط المضاعفة في السباق الأخير لتحديد بطل الجولة. ومن جهة أخرى قام المنظمون للسباق بافتتاح قرية عامة للجماهير في موقع السباق وستظل مفتوحة يوميًا حتى تاريخ ٢٥ سبتمبر. ■

■ من سباقات اليوم الأول بجزر ماديرا البرتغالية

تحت شعار «للبدن حق»

تطبيقية عبري تحتفل باليوم العالمي للرياضة الجامعية

عبري – من صلاح بن سعيد العبري :

■ أقيمت بكلية العلوم التطبيقية بعبري أمس فعاليات اليوم الرياضي وذلك احتفالا باليوم العالمي للرياضة الجامعية والذي يصادف العشرين من شهر سبتمبر من كل عام. وقد جاء النشاط بالكلية هذا العام بعنوان « للبدن حق «. وتنوعت المناشط والفعاليات ذات الطابع الحماسي، لتشكل جملة من الألعاب الرياضية ، تمثلت في شد الحبل ، والكرة الطائرة وكرة السلة والتتابع ، إلى جانب تنظيم مجموعة من المسابقات الترفيهية كلعبة الإسفنجة ، والتي تطلبت الكثير من الجهد والتركيز لإيصال الماء للعبوة للحصول على أكبر كمية من الماء ، ولعبة الملعقة والكرة ، بالإضافة إلى تمارين رياضية للياقة البدنية واستغلال القاعة الرياضية لاستخدام الآلات الرياضية. وذكرت الطالبة أميرة بنت ناصر الهنائية إحدى المشاركات في الفعالية ، أنه بالفعل جميل جدا ومسلي وهو مفيد في ذات الوقت لتنوع الألعاب الرياضية فيه ومنها نستفيد في اللياقة البدنية وكذلك لتصفية الذهن قليلا، ومن الممتع أن نقضي بعض الأوقات في اللعب بعيدا عن ضغوط الدراسة. وتحدثت الطالبة فاطمة المعمرية عن اليوم المفتوح قائلة : الحمد لله وصلنا للهدف المنشود من هذا التجمع السنوي، والذي تقوم به مجموعة من طالبات النشاط الرياضي، وإن تجمع هذا العام حقق نجاحاً باهراً ولله الحمد من حيث الحضور والمشاركة، وكذلك الحماس والمنافسة من طالبات الكلية،كما أن الرياضة شيء مهم في حياتنا اليومية، ولا يمكن الاستغناء عنها، لأن كل عقل سليم يأتي من وراء جسم سليم، وهي التي تبعث مزيداً من النشاط وتجدد روح العمل على مختلف المجالات، ومع نهاية البرنامج السنوي قامت ريم الشكيلية المشرفة على النشاط الرياضي بالكلية، بتكريم الطالبات الفائزات في مختلف المنافسات الرياضية، مع تقديم الشكر للجنة المسؤولة والمنظمة للبرنامج. ■

فرق ولاية إزكي تواصل استعداداتها لبطولة العين الرابعة

إزكي من . يوسف بن سعيد المنذري:

■ تواصل فرق ولاية إزكي المشاركة ببطولة العين الكروية الرابعة استعداداتها، حيث بلغ عدد الفرق المشاركة من إزكي ٦ فرق هي : الصقر والنصر والسلام والسد والبصرة والسهم ، وستقام البطولة على ملعب فريق العين مستضيف البطولة بوادي بني رواحة حيث شهدت النسخ الثلاث الماضية نجاحات لافتة في التنظيم الذي حرصت عليه اللجنة المنظمة كما يحسب للبطولة تنوع الفرق المشاركة من مختلف ولايات محافظة الداخلية . وقد استعد فريق الصقر للبطولة عبر المشاركة في العديد من الدورات الكروية، حيث استضاف على ملعبه دورة الصداقة الأولى وشارك في دورة فريق الاتحاد بولاية السيب وبطولة شجع فريقك لعام ٢٠١٦ ودوري ابطال فرق محافظة الداخلية ودورة الصداقة التي نظمها فريق بديعوه بولاية السويق ، واكد علي التوبي مدرب فريق الصقر جاهزية فريقه قائلا : تعتبر هذه الاستحقاقات دافعا قويا لإعداد فريق للمستقبل وخلال الفترة الماضية خاض الفريق حوالي ٣٥ مباراة و١٨٠ حصة تدريبية ونسعى للظفر بلقب بطولة العين الرابعة حيث بذلت الإدارة جهودا كبيرة من اجل تهيئة الفريق للمشاركة. اما فريق النصر فقد وضع المشاركة في البطولة من ضمن خطة الفرق السنوية التي اعدتها ادارة الفريق ، وقد خاض الفريق مباراتين وديتين للوقوف على استعدادات الفريق مع فريقي الصحراء بهلاء والباز سمائل انتهت بالتعادل الإيجابي بهدف لكل منهما ، ويواصل فريق النصر خوض مباريات ودية لخلق التجانس والانسجام بين اللاعبين ومعالجة الأخطاء ورفع معدل اللياقة البدنية. ويدخل فريق السد البطولة بطموحات كبيرة حيث تعاقدت إدارة الفريق مع المدرب سالم اليعربي كما يمتلك الفريق لاعبين ذوي كفاءة عالية في خط الدفاع عبدالله القرني وفي خط الهجوم سالم الرواحي وخاض الفريق مباراتين وديتين حيث خسر الأولى امام فريق الاتفاق بهدفين مقابل هدف وفاز في الثانية بثلاثية مقابل هدف مع فريق الفرفاره. ويسعى فريق السلام وصيف بطولة شجع فريقك للمنافسة في البطولة رغم التوقف عن مرحلة الإعداد نظرا للظروف التي مرت بالفريق حيث اكتفى المدرب بتمارين داخلية من اجل المحافظة على معدل اللياقة وقامت إدارة الفريق بتدعيم التشكيلة بأربعة لاعبين من خارج الولاية ، كما سيقود الفريق في البطولة المدرب ناصر المياحي. ■

■ فريق السلام

في دوري أولى قدم

تفوق السلام على حساب صلالة بثلاثية نظيفة

شناص . من إبراهيم الفارسي :

■ تفوق فريق السلام (الضيف الجديد) على حساب فريق صلالة بثلاثية نظيفة وذلك في اللقاء الذي جمع الفريقين مساء أمس على ملعب السلام بفرعه بولاية شناص وذلك ضمن الاسبوع الاول لدوري الدرجة الاولى لكرة القدم انتهى الشوط الاول بالتعادل السلبي بدون أهداف وجاءت أحداث المباراة متكافئة من الفريقين وقد اعتمد فريق السلام على أكثر من نجم وفي مقدمتهم أحمد المعمري وفي الوسط كان ربيع درويش وفهد عزيز ومازن الكعبي وفي الخط الخلفي كان أحمد حسن وسالم بريك وعمر المسلمي وسعى فريق السلام إلى تحقيق الفوز في هذه المباراة وتمكن من إحراز ثلاثة أهداف خلال الشوط الثاني عن طريق كل من أحمد علي المعمري هدفين وجمعة مبارك هدف ، وكانت لصلالة عدة محاولات خلال الشوط الثاني وانحصر لعب فريق صلالة في وسط الميدان والاعتماد على الكرات المرتدة السريعة والتي لم تشكل خطورة على مرمى مطر الوشاحي وبهذه النتيجة يحصل السلام أول ثلاث نقاط له في الدوري ،أدار المباراة الحكم صفوان العزري ومساعده الاول سيف الهنائي ومساعده الثاني سالم العبري والحكم الرابع عادل الغساني ومقيم الحكام غانم البلوشي . ■

قرعة متوازنة في نهائيات بطولة درع «الشؤون الرياضية» لكرة الطاولة

المعمري: الوزارة تولي اهتماما كبيرا بمتابعة تطور رياضة كرة الطاولة

■ أسفرت قرعة نهائيات بطولة درع وزارة الشؤون الرياضية لكرة الطاولة، عن مجموعتين متوازنتين، حيث ضمت المجموعة الأولى أندية السيب ومسقط ونزوى ومرباط، فيما ضمت المجموعة الثانية أندية عمان والاتحاد وصحم وسمائل والنهضة، وذلك خلال القرعة التي أقيمت مساء أمس الأول بقاعة المحاضرات بمجمع السلطان قابوس الرياضي ببوشر، وانطلقت البطولة صباح أمس بمواجهات دور المجموعات على أن تقام مباريات الأدوار النهائية اليوم السبت ممثلة في الدور نصف النهائي، فيما ستقام المباراة النهائية مساء غد الأحد بالصالة الرئيسية بمجمع بوشر في تمام الساعة السابعة مساء. وانتهت مواجهات الجولة الأولى من دور المجموعات والتي أقيمت أمس الجمعة بالفترة الصباحية، بفوز نادي سمائل على نادي صحم بنتيجة ٣/٠ وتفوق نادي النهضة على نادي الاتحاد بنتيجة ٣/٠ ضمن لقاءات المجموعة الثانية وفوز نادي السيب على نادي نزوى بنتيجة ٣/٠ كما فاز نادي مسقط على نادي مرباط بنتيجة ٣/٠ ضمن لقاءات المجوعة الأولى. واستهل مراسم سحب القرعة أمس الأول بكلمة ترحيبية من قبل راشد المعمري عضو ومقرر اللجنة العمانية لكرة الطاولة ومدير البطولة حيث رحب بالحضور وقال:» نرحب بكم جميعا، كما أننا نبارك لجميع الأندية تأهلها الى النهائيات، بعد أن أدت مستويات متقدمة في التصفيات التمهيدية وتفوقت على باقي الاندية»، وأضاف المعمري:» تأهل الاندية الى النهائيات لم يأت من فراغ وانما بعد جهد وعمل شاق قامت به الاجهزة الفنية للاندية واللاعبين، وهؤلاء الاندية هي الصفوة من بين باقي الاندية نظير عطائها المميز في الفترة المنصرمة»، وأشار المعمري الى أن لعبة كرة الطاولة تحظى باهتمام ومتابعة كبيرة من قبل القائمين والمسؤولين بوزارة الشؤون الرياضية وعلى رأسهم معالي الشيخ وزير الشؤون الرياضية ، وتمنى المعمري بأن تظهر البطولة بمستوى فني متقدم يعكس قوة الاندية المتأهلة، وتعكس تطور كرة الطاولة بالسلطنة، داعيا كافة اللاعبين الى التقيد بأنظمة وقوانين البطولة. بعدها قام مسعود الشقصي عضو اللجنة ورئيس لجنة المسابقات بتقديم شرح مفصل عن نظام وآلية القرعة وتفاصيل البطولة الفنية، حيث ذكر الشقصي بأن عدد ألاندية المشاركة في البطولة هي تسعة أندية وهي السيب وعمان والاتحاد وسمائل ونزوى ومرباط وصحم ومسقط والنهضة فيما اعتذر نادي الرستاق عن المشاركة، ويتم تقسيمها الى مجوعتين، على أن يكون نادي السيب على رأس المجموعة الأولى ونادي عمان على رأس المجموعة الثانية بديلا عن الرستاق المعتذر، وذكر الشقصي بأنه سيتم تطبيق نظام الدوري في دور المجموعات، بحيث يتأهل صاحبا المركزين الأول والثاني من كل مجموعة الى الدور نصف النهائي، والفائزان من المربع الذهبي سيتأهلان للمباراة النهائية المقرر اقامتها مساء غد الاحد. وأبدى ممثلوا الأندية عن ارتياحهم الشديد لنتائج القرعة، حيث جاءت نتائج القرعة بشكل متكافيء، وتدرب مختلف الاندية لهذه البطولة بشكل جيد، حيث تسعى كافة الاندية الى خطف لقب البطولة والظفر بالجوائز المالية القيمة التي تم رصدها لأصحاب المراكز الثلاثة الأولى، ومن المتوقع بأن تشهد مواجهات البطولة منافسات قوية ومثيرة وهذا ما كان واضحا من خلال الجولات الأولى. وبالعودة الى التصفيات التمهيدية التي أقيمت في شهر أبريل الماضي، فقد شارك في التصفيات ١٧ ناديا، حيث تأهل من مجموعة محافظات الداخلية والظاهرة والبريمي أندية سمائل ونزوى والنهضة بينما تأهل من مجموعة محافظة ظفار نادي مرباط، فيما تأهل من مجموعة محافظات مسقط وشمال الباطنة وشمال الشرقية أندية صحم ومسقط بالاضافة الى أندية السيب وعمان والاتحاد التي تأهلت تلقائيا إلى النهائيات لحلولها ضمن المراكز الثلاثة الاولى في بطولة نهائيات السلطنة لفئة العموم في العام الماضي. ■

■ الحضور أثناء سحب القرعة

■ رويترز : قالت صحيفة تايمز اللندنية إن الرياضية البريطانية كاترينا جونسون-طومسون انفصلت عن مدربها مايك هولمز بعد فشلها في الفوز بميدالية في منافسات السباعي في أولمبياد ريو دي جانيرو الصيفي في أغسطس الماضي ودخلت الرياضية البريطانية أولمبياد ريو وسط توقعات كبيرة بالفوز بميدالية وبالفعل سجلت رقما قياسيا بريطانيا جديدا في القفز العالي وهو ١,٩٨ متر لتتصدر الترتيب بعد أول منافستين لكنها تعثرت في رمي الرمح ودفع الجلة لتتراجع إلى المركز السادس بعد يومين من المنافسات وقالت تقارير إعلامية إن عددا من كبار المسؤولين في الاتحاد البريطاني لألعاب القوى نصحوا جونسون-طومسون (٢٣ عاما) بالقيام ببعض التغييرات بعد الأولمبياد وكانت جونسون-طومسون تعرضت لتعثر مماثل في بطولة العالم في بكين في العام الماضي. ■

تنطلق اليوم في مدينة دانانج الفيتنامية دورة الألعاب الآسيوية الشاطئية في نسختها الخامسة بمشاركة ٤٥ دولة آسيوية من بينها السلطنة . وتحمل مدينة دانانج ذكريات جميلة وهي شهدت تتويج منتخبنا الوطني للناشئين لكرة القدم بكأس آسيا قبل ١٦ عاما مضت . وشتان بين عام ٢٠٠٠ عندما استضافت المدينة الساحلية كأس آسيا واستضافتها الآن دورة الألعاب الشاطئية بعد أن تغيرت المدينة بشكل كبير جدا.حفل افتتاح الدورة الذي سيحضره أيضا الشيخ خالد بن محمد الزبير رئيس اللجنة الأولمبية العمانية قد جهز له امام شواطئ المدينة سوف يمتزج بالتراث وثقافة المدينة مع عبق تاريخ آسيا البحري ووعدت اللجنة المنظمة أن يكون حفل الافتتاح مميزا ومثيرا.

رسالة فيتنام.من بدر الزدجالي:

٣ آلاف رياضي يتبارون في ١٤ رياضة، ٢٢ لعبة، و١٧٢ مسابقة

اليوم .. التراث والثقافة يجسدان انطلاقة الألعاب الآسيوية الشاطئية بمدينة دانانج الفيتنامية

■ تدريبات القدم بالقرب من موقع حفل الافتتاح

■ وقال الشيخ أحمد الفهد رئيس المجلس الأولمبي الآسيوي في بيان للمجلس الاولمبي الآسيوي الذي يشرف على جميع دورات الالعاب الاسيوية: توشك دورة الالعاب الاسيوية الشاطئية الخامسة على الانطلاق والمؤشرات تظهر ان الحدث سيحقق نجاحا يفوق ما كنا نحلم به في السابق. وأشار:منذ الدورة الاولى في بالي باندونيسيا عام ٢٠٠٨، أصبحت دورة الالعاب الاسيوية الشاطئية واحدة من اكثر دورات الالعاب المجمعة شعبية في أجندة الحركة الاولمبية بالنسبة للرياضيين والرسميين والجمهور على حد سواء. في دانانج، المدينة الساحلية الجميلة في فيتنام، سيكون لدينا حوالي ٣ الاف رياضي يتبارون في ١٤ رياضة، ٢٢ لعبة، و١٧٢ مسابقة، في اربعة مجمعات رياضية على طول ٧ كيلومترات من الخليج الرائع. وأضاف ستنطلق الالعاب اليوم وتختتم الاثنين في ٣ اكتوبر، واعدة بالمتعة تحت أشعة الشمس لجميع الاطراف المعنية في اسرة الرياضات الشاطئية والبحرية. واكد بان المجلس الاولمبي الاسيوي واثق من أن دورة الالعاب الاسيوية الشاطئية الخامسة - دانانج ٢٠١٦ - ستكون حدثا لا ينسى وستضيف فصلا غنيا لقصة النجاح المذهلة هذه. مشيرا إلى أن هناك العديد من العوامل خلف شعبية مفهوم ألعاب الشاطىء. أبرز العوامل هو أن الالعاب تكون جذابة للمدن المضيفة المنعمة بالموارد الطبيعية، الرمال والبحر، وإذا أضفنا السماء الزرقاء والشمس المشرقة والبنية الأساسية السياحية الموجودة، فإن كل هذا يخلق مزيجا رياضيا رائعا. العامل الثاني هو ان المنشآت الرياضية تكون مؤقتة لمدة شهر واحد منذ انطلاق تجارب الالعاب حتى نهايتها الرسمية. لذلك فانه لا حاجة لكي تنبي المدن المضيفة منشآت جديدة باهظة الكلفة، لان الملاعب المؤقتة ستفي بالغرض في الالعاب الشاطئية وسيكون لها تأثير ضئيل على البيئة الطبيعية. العامل الثالث هو ان الالعاب الاسيوية الشاطئية تمنح الفرصة للمدن الصغيرة لدى اعضائنا اللجان الاولمبية الوطنية لاستضافة دورة العاب دولية متعددة الرياضات. ان حجم الالعاب الشاطئية صغير مقارنة مع الاحداث الكبرى، كدورة الالعاب الاسيوية، ولا تتطلب منشآت خاصة وشروطا كما في دورة الالعاب الاسيوية الشاطئة. وتابع: مع جزيرة مثل بالي في ٢٠٠٨، ومسقط (عمان) في ٢٠١٠، تلتها مدينة هايانج الساحلية في مقاطعة شاندونج الصينية في ٢٠١٢، ثم نقطة سياحية ساخنة أخرى كفوكيت (تايلند) في ٢٠١٤، فان دورة الالعاب الاسيوية وفرت الارضية المثالية للترويج للجمال الطبيعي للجمهور الدولي. ولذلك، فمع تنظيم دورة ممتعة للرياضات الحديثة، فإن المدن المضيفة تستفيد من الجانب السياحي بتكلفة منخفضة نسبيا، وهناك أيضا الأجواء الاحتفالية في دورات الالعاب الاسيوية. كما أن دورات الالعاب الاسيوية الشاطئية توفر الفرصة للمدن الصغيرة واللجان الاولمبية لاستضافة احدى دورات المجلس الاولمبي الاسيوي، وتمنح ايضا الفرصة للرياضيين في رياضات الشواطىء لتمثيل بلدانهم في المنافسات الدولية والمنافسة على الميداليات الذهبية والفضية والبرونزية لبلدانهم ومناطقهم. إن الدورة من الاهداف الرئيسية للمجلس الاولمبي الاسيوي، بأن يكون شاملا لجميع الرياضيين في أنحاء القارة ومنحهم فرصة المشاركة في الالعاب والتجربة لتعزيز الروح الاولمبية. انها فلسفتنا في العمل. وأوضح رئيس المجلس الاولمبي الاسيوي ايضا: من خلال نجاح دورات الالعاب الآسيوية الشاطئية، فإن اتحاد اللجان الاولمبية الوطنية (انوك) قرر إطلاق دورة الالعاب الشاطئية العالمية الخاصة به، وستكون الدورة الاولى في سان دييجو جنوب كاليفورنيا عام ٢٠١٩، والمجلس الاولمبي الاسيوي يرحب بمراقبين من سان دييجو وانوك في دانانج لمتابعة دورتنا الشاطئية. سيكون هناك أيضا ممثلون عن دورة ألعاب البحر الابيض المتوسط الدولية، واللجان الاولمبية الاوروبية التي تخطط أيضا لإطلاق دورة الالعاب الشاطئية الخاصة بها لأن مفهوم الالعاب الشاطئية يكبر حول العالم بريادة المجلس الاولمبي الاسيوي. وأوضح ايضا أنه يحرم جميع أشكال الاعلان عن التبغ ورعايته في دورات الالعاب الاسيوية التي تعمل لتعزيز الناحية الصحية كنمط حياة.

أحمد الفهد : المؤشرات تظهر أن الحدث الرياضي الكبير سيحقق نجاحا يفوق ما كنا نحلم به

منتخباتنا جاهزه للمنافسة

القدم يستهل مشواره بلقاء لبنان غدا

اكتمل يوم امس وصول جميع المنتخبات الوطنية المشاركة في دورة الألعاب الشاطئية الخامسة المقامة منافساتها في مدينة دانانج الفيتنامية. وكان آخر المنتخبات الواصل إلى دانانج منتخبي الطائرة الشاطئية ومنتخب العاب القوى على نفس الرحلة المتوجهة الى مدينة الدورة فيما وصل سابقا منتخب اليد الشاطئية الذي أقام معسكرا تدريبيات بفيتنام وبعدها وصل منتخب كرة القدم الشاطئية. ويفتتح اليوم منتخبنا الوطني لكرة القدم الشاطئية مشواره في منافسات الدورة امام المنتخب اللبناني في لقاء هام للمنتخب من اجل الحصول على بطاقة التأهل الى الدور الثاني من منافسات الدورة واستعد المنتخب بشكل جيد خلال الفترة الماضية من التدريبات اليومية وخلال تواجده في مدينة دانانج بفيتنام قبل انطلاقة الدورة بثلاثة أيام ساهمت في التأقلم على أجواء الدورة قبل انطلاقها فيما افتقر المنتخب إلى اللقاءات الودية خلال الفترة الماضية والمعسكر الخارجي الذي كان مقررا للمنتخب وتم إلغاؤه. وأكمل المنتخب يوم امس جاهزيته للقاء الافتتاحي والمشاركة في منافسات الدورة بعد حصة تدريبية اخيره قضاها المدرب بقيادة المدرب الوطني طالب هلال وبمشاركة جميع اللاعبين واجرى المنتخب تجربة وحيدة خلال تواجده في مدينة دانانج امام المنتخب الصيني والتي انتهت لصالح المنتخب بنتيجة ١/٨. ■

■ منتخب ألعاب القوى

■ التحضيرات لحفل الافتتاح

■ بعثة القوى تنهي الإجراءات

■ طالب هلال يتابع تدريبات القدم

تدريبات خفيفة للقوى والطائرة

■ أجرى منتخبي الطائرة الشاطئية وألعاب القوى حصص تدريبية خفيفة بعد وصولهم صباح امس الى مدينة دانانج وأعطى الجهاز الفني للمنتخبين الراحة للاعبين لبدء البرنامج التدريبي الفعلي اليوم وتمثلت الحصة التدريبية في المشي وبعض التدريبات الخفيفة والتعرف على أجواء الدورة. ■

بركات الحارثي في دانانج

■ يشارك البطل الأولمبي بركات الحارثي في دورة الألعاب الاسيوية الشاطئية التي تنطلق اليوم في مدينة دانانج الفيتنامية في واحدة من اكبر مفاجآت بعثة السلطنة .وتقام منافسات العاب القوى لأول مرة في دورة الألعاب الشاطئية منذ انطلاقتها عام ٢٠٠٨ وسيشارك البطل الأولمبي بركات الحارثي في منافسات ٦٠مترا على ارض رملية علما بان الحارثي يشارك في سباقات المسافات القصيرة وكان اتحاد العاب القوى قد سلم اللجنة الأولمبية العمانية قائمة تضم ١٨ لاعبا للمشاركة في الدورة. ■

طالب هلال:

منتخبنا جاهز لخوض غمار الدورة

■ قال مدرب منتخبنا الوطني لكرة القدم الشاطئية طالب هلال بان المنتخب اصبح جاهزا لخوض منافسات دورة الألعاب الشاطئية بعد ان انهى البرنامج التدريبي بشكل ناجح والفرق في مستوى فني جيد ومعنويات عالية يحملها شباب المنتخب في هذه المشاركة والتي نهدف من خلالها الى تحقيق نتائج طيبة بالوصول الى المباراة النهائية وتعويض المشاركات السابقة الأخيرة. وأشار مدرب المنتخب بان المستوى جيد وهناك تطور في أداء اللاعبين ويملك المنتخب اللبناني مستوى جيدا ومتطورا وهناك استقرار في تشكيلته وجهازه الفني وهذا ما يجعل المنتخب اللبناني من المنتخبات المنافسة وعلينا تجاوز المباراة الافتتاحية من اجل الحصول على بطاقة التأهل الى الدور الثاني ويملك لاعبونا الإمكانيات اللازمة لتحقيق نتيجة الفوز. ■

■ ا.ف.ب: قرر نادي الهلال السعودي إقالة مدربه الأوروغوياني غوستافو ماتوساس، وذلك بعد الاجتماعات العديدة التي عقدتها الادارة بعد الخسارة امام الاتفاق ١-٢ في المرحلة الثالثة من الدوري السعودي لكرة القدم. وجاء في بيان للنادي ان الاجتماعات استمرت حتى قبل مباراة القادسية الخميس «علاوة على القرارات الفنية الغريبة آخرها القائمة الأساسية للفريق التي بدأ فيها بمواجهة القادسية، إذ أشرك لاعبين في غير مراكزهم، واستبعد آخرين رغم جاهزيتهم».واشارت ادارة الهلال الى انها اقالت المدرب بسبب «إصراره على توجهاته.. ■

اليوم في ختام الجولة الأولى لدوري أولى قدم

المضيبي والسيب وجها لوجه وبهلاء يلاقي بدية والمصنعة يتبارى مع الاتحاد

متابعة : ليلى بنت خلفان الرجيبية :

■ تختتم مساء اليوم الجولة الاولى من دوري الدرجة الاولى والتي سيروي تفاصيلها ستة اندية يتقابلون في شتى محافظات السلطنة المضيبي مع السيب وبهلاء يلاقى بدية والمصنعة يتقابل مع الاتحاد .. بعد ان لاقت المباريات الافتتاحية للدوري خلال الموسم الحالي الكثير من الاثارة والندية بالرغم من تقارب نتائج بعض الفرق الا ان الاستعداد الامثل والتعاقدات باتت مقروءة لدى الجميع .

مباراة القمة

سنكون على موعد في مباراة القمة في اللقاء الذي سيجمع فريقي المضيبي والسيب وذلك على ملعب نادي المضيبي والذي سيكون في تمام الساعة الرابعة حيث ان كلا الفريقين كان لهم نصيب من الوقت الكافي للاستعدادات اكانت من ناحية المعسكرات او التعاقدات التي ابرمها كل ناد ... والحديث عن نادي المضيبي لن يطول حيث انه ليس بالغريب على دوري الدرجة الاولى فهو منذ موسمين تقريبا يستقبل ويودع الفرق في الدرجة نفسها لذلك من المتوقع ان تكون له كلمة فاصلة خلال مباراة اليوم وذلك بقيادة المدرب أنور الحبسي حيث ان عامل الاستقرار الفني لدى الفريق .

وأما عن السيب سكر وحليب فلن يستغني عن ادنى فرصة في المباراة حيث ان الموسم الماضي حرمه من الصعود إلى دوري الاضواء في الامتار الاخيرة حيث انه كان قاب قوسين او ادنى ان يكون له حد فاصل وتحرير من دوري الدرجة الاولى الى دوري المحترفين لذلك الصيربي ديفور بيريز باستراتيجيته وخططه داخل المستطيل الأخضر لن يتنازل على الثلاث النقاط من المباراة صفوف فريقه باتت على وشك الاطلاع في العودة الى اللعب مع الكبار .

لقاء التحدي

وعلى ملعب نادي بهلا سيكون لقاء التحدي لفريقي بهلاء وبدية في السادسة و٤٥ دقيقة مساء والحديث عن نادي بدية فهو البطل الذي تصدر دوري الدرجة الثانية خلال الموسم الماضي فهو الضيف الجديد على دوري الدرجة الاولى فالطموح والامال التي جاء بها لا يمكن ان يثنيها شي حيث قال محمد اليحمدي رئيس نادي بدية : استعدادنا جاء هذه المرة مبكرا منذ بداية اغسطس الماضي والتي بدأناها من خلال تجميع اللاعبين ومن ثم التعاقد مع الجهاز الفني للفريق التونسي كريم سعيدي بالاضافة الى التعاقد مع عدد من اللاعبين الاجانب وهم ثلاثة لاعبين من السنغال وساحل العاج ومن اليمن ولله الحمد كانت مجمل الاستعدادات طموحة بحسب الامكانيات المتوفرة لدى النادي ونأمل مساء اليوم ان نحرز النقاط الثلاثة الاولى . بالاضافة الى ان نادي بهلاء ايضا ليس بالغريب على الدرجة الاولى لذا ستكون اوراق محمد الهنائي مكشوفة لذا يتمنى ان تكون المباراة لصالحه بما انها واستنادا الى مجموعة التعاقدات التي قام بها الفريق خلال الفترة الماضية بالاضافة الى تجاربه الودية التي استطاع من خلالها ان يحقق عددا من النتائج في استقرار صفوفه .

اللقاء الصعب

اللقاء الصعب بين الاتحاد والمصنعة على ملعب نادي المصنعة في الرابعة من مساء هذا اليوم فالاتحاد الامل موجود لديه في اعادة الامجاد فالتاريخ مرتقب له فهو ليس بالغريب عن مباريات الدرجة الاولى فهو الباقي منذ مواسم ولكن سيكون لقاؤه مع المصنعة له طعم آخر حيث عامل الخبرة ومجريات مباريات هذا الدوري حفظها عن ظهر قلب فالمتألق والذي يعتلي هرم الجهاز الفني للفريق يونس امان لن يدع ان يمر استعداده على مباراته الاولى كأس استعداد حيث ان المعسكرات الداخلية والبطولة الخريفية التي شارك فيها جعلته اعاد ترتيبات اوراقه من جديد بالاضافة الى انه سيلعب بين ارضه وجمهوره . كما ان خالد النوفلي سوف يسعى في خطته لهذا اليوم ان يكون له كلمة بما ان المصنعة يعد الفريق الهابط في مباراة الاياب مع جعلان والتي انتهت ب ١/ ٢ لذلك التعاقدات والمعسكرات ستكون منافسة للاتحاد .

نتائج مباريات المجموعة الاولى

حيث استطاع ان يكسب بوشر خصمه صور بنتيجة ٢ / صفر وجاءت الاهداف عن طريق اللاعب فرانكو ومحمود الحسني واما المباراة الثانية انتهت لصالح السلام فقد انهى المباراة بثلاثة اهدف انتزعها من صلالة ٣/ صفر بهدفي أحمد المعمري وهدف جمعة المعمري وامل المباراة الثالثة والتي جمعت مرباط ونزوى فقد انتهت بالتعادل السلبي بين الفريقين صفر / صفر . ■

■ أنور الحبسي

■ محمد اليحمدي

في المؤتمر الصحفي لمباراة العروبة وجعلان

مدرب العروبة: الأخطاء الفردية كلفتنا التعادل فى المباراة

مدرب جعلان: راض عن المستوى والاداء الذين قدمه فريقي

صور . طلال مسعود المخيني:

■ استطاع العروبة أن ينقذ نفسه في اللحظات الأخيرة وأن يخطف نقطة التعادل من الضيف الجديد جعلان في المباراة التي جمعت الفريقين في امسية أمس الاول على ملعب مجمع صور الرياضي والتي انتهت بالتعادل الايجابي بهدفين لكل منهما بعد ان كانت الأفضلية والتقدم لنادي جعلان والذي استطاع ان يحرج العروبة على أرضه وبين جماهيره ، وقد جاءت تبريرات مدرب العروبة فابيو لوبيز خلال المؤتمر الصحفي بأن السبب في تلك النتيجة والاداء الذي كان عليه العروبة هي الأخطاء التي ارتكبها كابتن الفريق والتي أثرت سلبيا سواء في ركلة الجزاء الاولى أو دخول الهدف الثاني في مرمانا بطريقتنا وأسلوبنا مما أثر ذلك على الفريق بأكمله.

وأضاف وعملنا في الشوط الثاني على تصحيح تلك الأخطاء والضغط على فريق جعلان استطعنا تعديل النتيجة ولو أن هناك مزيداً من الوقت لحققنا الانتصار ، كما أن جعلان قدم مستوى جيدا يمتلك عناصر شابه لديهم الحيوية والنشاط نفكر بما هو قادم وبتصحيح الاخطاء بعد دراسة المباراتين اللتين خاضهما الفريق في الدوري لكي نقدم مستوى افضل يليق بسمعة العروبة كناد عريق .

فيما أشاد التونسي محمد العذاري مدرب جعلان بالمستوى الرجولي والحيوية التي ظهر بها لاعبو جعلان خلال المباراة معربا عن رضاه على اداء الفريق وعلى تطبيق تعليماته واتباع الخطط التكتيكية ، مشيرا بأن الفريق لعب بندية وتوفقنا في تسجيل الهدفين وحاولنا إضافة أهداف أخرى بالشوط الثاني لكن بسبب قلة الخبرة لم يستطع لاعبونا التسجيل ، وانا سعيد بالروح التي ظهر عليها اللاعبون وعودتهم إلى تقديم مستوى مشرف وهذه أعتبرها الانطلاقة لتصحيح الكثير من الأمور في الفريق وسيكون ندا لكل الفرق خلال منافسات دوري المحترفين. ■

■ محمد العذاري مدرب جعلان

■ مدرب العروبة خلال المؤتمر الصحفي

نادي العروبة يستغني عن خدمات المدرب الإيطالي فابيو لوبيز

قررت ادارة نادي العروبة الاستغناء عن المدرب الايطالي فابيو لوبيز وجميع طاقمه وذلك بسبب النتائج والمستوى غير المرضي للمارد العرباوي علماً ان الفريق اعتاد في السنوات العشر السابقة على لعب كرة جميلة وتحقيق نتائج ترضي جميع عشاق الاخضر العرباوي ، وتم تعيين المدرب الوطني أحمد العلوي ومساعده لاعب نادي العروبة سابقاً فاروق عبدالله احمد العلوي واحداً من افضل المدربين الوطنيين وكان مساعداً للمدرب ادريس المرابط في فترة من الفترات وها هو الان يعود ليمسك زمام الامور في الكتيبة العرباوية . كما استغنى العروبة عن المهاجم البرازيلي كونرادو اوليفيرا الذي لم يقدم المستوى المطلوب ، ولقد واجهت ادارة نادي العروبة انتقادات من قبل عشاق المارد لاختيار اللاعبين المحترفين وعن آلية بقائهم للعب في صفوف العروبة . ■

فى المؤتمر الصحفي لمدربي فنجاء والسويق

عبدالرزاق خيري : السويق لم يستحق الخسارة وكرة القدم لا تعترف بالمنطق

مانويل راموس: السويق فريق عنيد ولكن لاعبي فنجاء قاموا بعمل جيد

متابعة . عبدالعزيز الزدجالي :

■ شهدت مباراة فنجاء والسويق التى جرت امس الاول قمة الاثارة والمتعة في الجولة الثانية بدورى عمانتل للمحترفين حيث انتهى اللقاء فى الرمق الاخير بفوز فنجاء ١/٢ وعقب انتهاء المباراة وفي بداية مؤتمره الصحفي قال المدير الفني عبدالرزاق خيري ان كرة القدم لا تعترف بالمنطق، وذلك في اشارة الى ان فريقه لايستحق الخسارة بعد المستوى الجيد الذي ظهر به، كما اضاف خيري «مع كل احترامي لفريق فنجاء الا انهم تقدموا بالنتيجة مبكرا عن طريق ضربة جزاء، كما اشار خيري ان المباراة كانت مشوقة فقد قدم الفريقان أفضل مستوياتهم، وعن خسارة الفريق ذكر عبدالرزاق ان الموسم ما زال في بدايته وان هناك الكثير من العمل يجب ان نقوم به، كما وعد عبدالرزاق بأنه سيبذل جهده لاعادة السويق ويجعله أقوى في المباريات القادمة، فحسب قوله ان الفريق في طور دائم وسنواصل العمل بكل عزيمة واصرار، وعن مدى تأثير الخسارة الثانية وتداعياتها رد خيري : ان كل شي وارد في عالم كرة القدم ونحن في بداية الموسم ولن نسمح ان تلمس هذه الخسارة معنويات اللاعبين أي كان. في الجهة المقابلة عبر ماونيل راموس رئيس الجهاز الفني لفنجاء عن سعادته بهذا الفوز حيث ذكر : بدأنا المباراة بالانتصار بعد تسجيل هدف مبكر عن طريق عبدالعزيز المقبالي، ولكننا بالغنا في الدفاع بعد ذلك كما اننا واجهنا صعوبة في افتكاك الكرة، وفي الشوط الثاني تلقينا هدفا مبكرا صعبة من المهمة ولكننا انتظرنا اللحظة الحاسمة للتغير وتمكنا من تسجيل الهدف الثاني في آخر لحظات المباراة، فالسويق فريق عنيد ولكن لاعبينا قام بعمل جيد، كما تطرق ماونيل في حديثه عن الدولي عيد الفارسي لاعب خط وسط فنجاء والذي احدث تغيرا واضحا في مردود الفريق خاصة بعد دخوله، حيث ذكر راموس بأن عيد لم يكن جاهزا للعب مباراة كاملة لذلك تم ابقاؤه على دكة البدلاء في المباراة السابقة ومنحه نصف شوط في هذه المباراة فالمهم هو سلامة اللاعب اي كانت قيمة المباراة، ودافع مانويل عن نقص معدل اللياقة لدى لاعبيه قائلا نحن انتصرنا في آخر اللحظات وهذا مؤشر على ارتفاع معدل لياقة لاعبينا، كما بدى راموس تفاؤله عن مستقبل الفريق الفنجاوي قائلا بأنه لاعب من اللاعبين الأجانب الذي تم التعاقد مهم مؤخرا لذا فهو فخور بنجوم الفريق المحليين وسعيد بانضمام المحترفين لاحقا مما سيجعل من فنجاء قوة ضاربة في الدوري.

عبدالرزاق خيري فى موقف لايحسد عليه ؟؟؟

وبعد تلقي فريق السويق الخسارة الثانية على التوالي في أولى مبارياته يواجه مدربه المغربي عبدالرزاق خير موجة من الانتقادات من قبل جماهير ومحبي النادي، وقد بدأ موسم الاحتقان بين جماهير نادي السويق والمدرب عبدالرزاق أواخر الموسم الماضي عندما خسر الفريق امام فنجاء وأضاع لقب الدوري واستمرت حالة عدم الود بينهما طيلة المباريات التجريبية التي خاضها الفريق، وقد ازداد الأمر سوءا خسارة السويق وصيف النسخة الماضية من الصاعد حديثا الى الدوري نادي عمان بنتيجة ١/٠، وتعد خسارة السويق من غريمه التقليدي فنجاء في ثاني مواجهات الفريق القشة التي قسمت ظهر البعير، فمنذ انطلاق صافرة نهاية المباراة تصاعدت هتافات وصيحات الجماهير الساخطة والمطالبة باقالته، وقد رد حول مدى تأثير هذه الهزيمة على مدى رضا الجماهير رد المدير الفني للسويق عبدالرزاق خيري في المؤتمر الصحفي عقب المباراة : اتساءل أين كانت هذه الجماهير عن مؤازرة الفريق الموسم الماضي ، كما ان عشرات من الأشخاص لا يمثلون أغلبية جماهير النادي، ولقد ازداد الأمر سوءا عند مغادرة خيري أرضية استاد السيب حيث انتظرته الجماهير الغاضبة ووجهت له الانتقادات اللاذعة والتي على إثرها قام المدرب المغربي بمناوشة الجماهير والتراشق معها، وفي ظل هذه المعمعة لا ندري الى ما سوف تنتهي اليه حكاية السويق وخيري في قادم جولات دورينا.

غياب لوحة الإعلانات عن المؤتمر الصحفي

غابت لوحة اعلانات الشركات الراعية لدوري المحترفين عن حضور المؤتمر الصحفي لمدربي الفريقين، حيث جرت العادة بأن يقوم مدربا الفرق المتنافسة باجراء مؤتمر صحفي عقب كل مواجهة تجمعهما والبداية عادة ما تكون مع مدرب الفريق الضيف، ويكون من خلفهما لوحة دعائية تحمل شعارات الشركات الراعية لدوري المحترفين ، الا ان خلفية مؤتمر مدربي فنجاء والسويق كانت بيضاء ناصعة لم تكن هناك لوحة اعلانات، وبعد الاستفسار من مراقب المباراة فهد الحبسي افاد ان السبب هو التعاقد مع شركات راعية أخرى مما يستوجب تحديث اللوحة. ■

المؤتمر الصحفي لمدرب فنجاء

المؤتمر الصحفي لمدرب السويق

■ من لقاء فنجاء والسويق تصوير / كومار

في المؤتمر الصحفي لمباراة النهضة والرستاق

مصطفى سويب : راضون عن مستوى الفريق والخروج بنقطة

خليفة المزاحمي : النهضة وصل إلى ٦٠٪ من جاهزيته حتى الآن و القادم أفضل

متابعة . حمدان بن سعيد العلوي:

■ في المؤتمر الصحفي الذي أعقب مباراة النهضة والرستاق والتي جرت على ملعب مجمع البريمي الرياضي والتي انتهت بالتعادل الايجابي بهدف للطرفين قال مدرب نادي الرستاق مصطفى سويب الحمد لله نحن راضون عن مستوى الفريق وراضون على النقطة التي كسبناها من نادي النهضة

وبالنسبة لتلقينا الأهداف في الدقائق الاخيرة في المباراتين اعتقد بسبب عدم تمرس اللاعبين حتى الآن وتنقصنا الخبرة في مثل هذه المباريات بدوري المحترفين

وسوف نحاول نعالج هذه المشكلة في الفريق وبالتأكيد أن هناك سببا في دخول مرمانا أهداف في اخر الدقائق وسوف نبحث في ذلك وبما يكون قلة التركيز او عدم التمركز والحمد لله الفريق قدم مباراتين جيدتين بمستوى جيد للاعبين أمام فريقين لهما اسم في دوري المحترفين ونحن راضون عن الفريق بشكل كبير، حاولنا الحفاظ على الهدف ولكن الحظ لم يحالفنا ، وكما تابعتم الفريق يهاجم ويدافع بشكل جماعي وعندما نقول بان الفريق عائد للخلف ويعتمد على الدفاع الفكرة من ذلك هو ان الكل يقوم بالدور الدفاعي وفي نفس الوقت يقوم بالهجوم والدليل أن أكثر الفرص خطورة والانفرادات للرستاق ، وكما تعلمون أن الاستقرار الفني له دور كبير وأقود فريق الرستاق للسنة الرابعة ونحن أعطينا للاعبين الثقة ودائما نتحمّل المسئولية في حال الخسارة ونمنح الثقة للاعبين لتحقيق الفوز فبالتأكيد أن اللاعب عندما يدخل الملعب سيدخل بثقة كبيرة وفي المباراتين السابقتين وكأن الرستاق ليس صاعدا جديدا لدوري المحترفين ونمتلك لاعبين جيدين من السنة الماضية وأضفنا عليهم محترفين وبعض العناصر الجديدة الا أن المحترفين وصلوا متأخرين وهناك محترف غير جاهز

واللاعب الجاهز هو الذي يلعب

واللاعبون المواطنون فيهم الخير

والبركة ونحن بفريق الرستاق نعمل باستراتيجية وليس بشكل عشوائي وبهدوء منذ أربع سنوات وليس من اليوم وهناك استقرار فني ، والحمد لله أن الأخطاء جاءت في البداية ونتمنى أن اللاعبين يستفيدوان من هذه الأخطاء فدوري المحترفين به أندية لها باع طويل ونحن واجهنا أندية ليس من السهل الفوز عليها .

فيما اختصر مدرب نادي النهضة خليفة المزاحمي حديثه قائلا بأن الفريق لم يكمل من جاهزيته ٦٠٪ حتى الآن وعندما كان الفريق في معسكر بدولة الإمارات كان الاعداد يعتمد على شي آخر

ولاعب كبير مثل تشي تشي

وبعض الأسماء التي ننتظرها حتى الآن وإن فريق الرستاق فريق جيد استطاع التقدم علينا واللاعبون كانوا عازمين على تحقيق الفوز

وبعد تسجيل هدف الرستاق كان هناك استعجال من قبل اللاعبين

وأثر على تكتيك المباراة الذي وضعناه والبعض يطبق ما اتفقنا عليه وكانت البداية جيدة سيطرنا في الشوط الأول على مجريات اللقاء مع بعض المرتدات لصالح فريق الرستاق وبعض الأخطاء التي ارتكبها لاعبونا كادت أن تكون خطيرة على مرمانا مما زاد علينا الضغط هو رغبة التعويض بعد دخول الهدف في مرمانا

ونسعى الآن في التعاقد مع لاعب جيد نأمل أن يساعد في تحسين المستوى والدوري ما زال في بدايته ونأمل أن يظهر الفريق في مستوى أفضل مع قادم المباريات

وكذلك التعاقد مع مهند الحسني مؤخرا واللاعب ليس في كامل جاهزيته ونتمنى أن يكون ناصر الشملي من ضمن الصفوف ولكن يحتاج الى وقت للعودة الى جاهزيته التامة. ■

■ مصطفى سويب مدرب الرستاق

■ خليفة المزاحمي

تعادل

■ الجزائر . رويترز : تعادل اتحاد الحراش مع ضيفه نصر حسين داي ١-١ في افتتاح مباريات الجولة الخامسة من دوري المحترفين الجزائري لكرة القدم أقيمت المباراة على استاد ٥ يوليو بدون جمهور بسبب عقوبة فرضتها رابطة الدوري الجزائري على اتحاد الحراش. تقدم أحمد قاسمي لحسين داي في الدقيقة ٥٣ من ركلة جزاء ولم يدم تقدم حسين داي طويلا، حيث تعادل رباح عايش في الدقيقة ٦٠ اثر ضربة رأس متقنة لم يتمكن الحارس عز الدين دوخة من التصدي لها. ورفع حسين داي رصيده إلى ثماني نقاط في المركز الرابع فيما رفع اتحاد الحراش رصيده إلى ثلاث نقاط في المركز ١٢. ■

في مونديال ٢٠١٦ لكرة الصالات:

الأشول يقود مصر إلى ربع النهائي على حساب إيطاليا

■ ا.ف.ب: قاد عبد الرحمن الأشول منتخب مصر الى فوز مثير على ايطاليا ٤-٣ بعد التمديد في كالي في الدور ثمن النهائي من كأس العالم لكرة الصالات المقامة حاليا في كولومبيا وبلغ الدو ربع النهائي. جاء الشوط الاول مثيرا وشهد سيطرة ايطالية لكن منتخب الفراعنة تقدم في النتيجة حتى نهاية الوقت بدل الضائع في هذا الشوط. وتصدى حارس مرمى مصر جمال عبد الناصر لعدة محاولات ايطالية خطيرة ثم اصاب زميله احمد موزا العارضة قبل ان يفتتح الأشول التسجيل، لكن ايطاليا سرعان ما ادركت التعادل بواسطة موريو فيريرا اثر تمريرة رائعة من هومبرتو هونوريو وانفراده بالمرمى. ثم اضاع المنتخب المصري فرصتين ذهبيتين عندما اصاب احمد حمص القائم ثم فشل في ترجمة ركلة جزاء قبل ان يمنح الأشول التقدم مجددا لمصر. لكن السيناريو تكرر في الشوط الثاني ايضا بعد ان ادركت ايطاليا التعادل بعدها بدقيقة واحدة بواسطة ماركو اركوليسي. وتقدم الفراعنة للمرة الثالثة عن طريق عصام علاء قبل نهاية المباراة بسبع دقائق لتعادل ايطاليا الارقام مجددا بواسطة موريلو. وخاض الفريقان وقتا اضافيا مشدود الاعصاب، حيث سنحت لهما فرص عدة للتسجيل ابرزها تسديدة رودولفو فورتينو في القائم قبل ان يمنح الاشول مصر بطاقة العبور الى ربع النهائي اثر تلقيه كرة طويلة قبل ان يودعها الشباك. وتلتقي مصر في الدور المقبل مع الارجنتين التي تغلبت بصعوبة وبهدف وحيد على اوكرانيا سجله كوزولينو في الوقت الاضافي. وتخطت اذربيجان خصمتها تايلاند ١٣-٨ بعد التمديد في المباراة الاكثر تسجيلا في الادوار الاقصائية في تاريخ نهائيات كأس العالم لكرة الصالات. واكتمل عقد مباريات ربع النهائي، بحيث تلعب الباراجواي مع ايران التي اقصت البرازيل حاملة اللقب وروسيا مع اسبانيا والارجنتين مع مصر واذربيجان مع البرتغال. ■

■ فرحة لاعبي منتخب مصر ومدربهم عقب فوزهم على إيطاليا في بطولة العالم للصالات ا.ف.ب

في الدوري المغربي

الرجاء وطنجة يطمحان للفوز الثالث على التوالي

■ الرباط . رويترز : سيسعى فريقا الرجاء البيضاوي واتحاد طنجة لمواصلة بدايتهما الموفقة وتحقيق الفوز الثالث على التوالي خاصة أنهما سيلعبان مع الوافدين الجديدين شباب قصبة تادلة وشباب أطلس خنيفرة على الترتيب في الجولة الثالثة من دوري المحترفين المغربي لكرة القدم مطلع الأسبوع المقبل. وعلى غرار الجولتين السابقتين ستشهد الجولة الثالثة تأجيل مباراتي الفتح الرباطي مع الجيش الملكي والوداد البيضاوي مع المغرب التطواني بسبب التزام فريقي الوداد والفتح بإياب قبل نهائي دوري أبطال افريقيا وكأس الاتحاد الإفريقي. ويتصدر الرجاء البيضاوي الترتيب بست نقاط متقدما بفارق الأهداف على اتحاد طنجة وهما الفريقان الوحيدان اللذان حققا الفوز في مباراتين متتاليتين هذا الموسم. وتنطلق مباريات الجولة الثالثة بعد ظهر اليوم بمباراة المتناقضات في ملعب طنجة الكبير حيث سيستضيف اتحاد طنجة الذي أنفق أموالا طائلة للحصول على خدمات ١٢ لاعبا وضيفه الوافد الجديد شباب قصبة تادلة الذي اعترف مدربه هشام الإدريسي مباشرة بعد الخسارة في ملعبه أمام الرجاء ٢-صفر بأن فريقه سيعاني أمام الفرق الكبيرة. وفاز اتحاد طنجة في مباراتيه السابقتين على الدفاع الجديدي والنادي القنيطري، بينما تعادل شباب قصبة تادلة مع جاره شباب أطلس خنيفرة.وتقام في نفس التوقيت مباراة أسفل الترتيب بين حسنية أغادير وضيفه القنيطري الذي ارتبط بالمدرب الفرنسي جون جاي وليم بعد استقالة فوزي جمال عقب تلقي الفريق هزيمتين. وتختتم مباريات السبت بمباراة تجمع بين أولمبيك خريبكة الذي استقبل هدفا متأخرا لينهزم أمام المغرب التطواني وضيفه نهضة بركان الذي حقق فوزا كبيرا على حساب الكوكب المراكشي. وينتقل الرجاء البيضاوي عصر يوم الأحد للعب في ضيافة شباب أطلس خنيفرة الذي سيعلب مباراته الثانية هذا الموسم.وفي باقي مباريات الجولة يحتضن ملعب المسيرة بأسفي مباراة الجارين أولمبيك أسفي والدفاع الحسني الجديدي بينما يلتقي الكوكب المراكشي مع شباب الريف الحسيمي. ■

■ فوزي جمال

■ أحمد خليل

في الدوري الإماراتي

الأهلي يحافظ على الصدارة وفوز كبير للعين

■ ا.ف.ب: حافظ الاهلي حامل اللقب على الصدارة بعد فوزه الثمين على مضيفه النصر ١-صفر في مباراة قمة جمعتهما في افتتاح المرحلة الثانية من الدوري الاماراتي لكرة القدم. ورفع الاهلي رصيده الى ٦ نقاط ليتصدر الترتيب بفارق الاهداف عن العين الذي فاز على الامارات ٥-٢ ايضا. في المباراة الاولى، سجل الاهلي هدفه الوحيد بعد عرضية من احمد خليل وصلت الى البرازيلي رودريجو ليما الذي دخل مع الكرة في شباك حارس مرمى النصر احمد شامبيه (٢٥). وشهدت المباراة طرد مسعود سليمان (٦٧) من النصر ، وعبد العزيز هيكل (٨٩) من الاهلي. ■

ترتيب فرق الصدارة:

١- الاهلي ٦ نقاط من مباراتين
٢- العين ٦ من ٢
٣- الجزيرة ٣ من ١
٤- النصر ٣ من ٢
٥- الشباب ٣ من ١
اتحاد كلباء ٣ من ١

في الدوري السعودي

الهلال يستعيد توازنه

■ الرياض . ا.ف.ب: استعاد الهلال توازنه وحقق فوزا صعبا على مضيفه القادسية ٢-١ على استاد الأمير محمد بن فهد في الدمام في المرحلة الرابعة من الدوري السعودي لكرة القدم. وسجل عبدالمجيد الرويلي (٣) ونواف العابد (٦١) هدفي الهلال، والنيجيري باتريك ايز (٣٠) هدف القادسية. وصعد الهلال الى المركز الثالث برصيد ٩ نقاط مقابل نقطتين فقط للقادسية في المركز قبل الأخير. ولم يمهل الهلال مضيفه سوى دقيقتين حتى أخذ الأسبقية بواسطة عبد المجيد الرويلي الذي تلقى كرة عرضية عالجها قوية داخل المرمى على يمين فيصل مسرحي (٣). وبعد الهدف كثف الهلال ضغطه بحثا عن هدف ثان قبل أن يعود القادسية لأجواء المباراة ويهدر فرصة ثمينة لمعادلة النتيجة عندما واجه البرازيلي تياجو بيزيرا المرمى وتباطأ في تصويب الكرة ليتدخل الدفاع ويبعدها الى ركنية (٢٠)، ولكن زميله النيجيري باتريك ايز نجح في تعديل النتيجة عندما استغل الخروج الخاطئ للحارس عبدالله المعيوف ووضع الكرة برأسه داخل المرمى الخالي (٣٠). وفوت حسن العمري فرصة ذهبية لإضافة هدف ثان للقادسية عندما واجه عبدالله المعيوف الذي نجح في الامساك بالكرة وإلغاء خطورتها (٣٨)، ثم نجح الحارس نفسه مرة جديدة في تحويل رأسية باتريك ايز بأطراف أصابعه الى ركنية (٤٥). وفي الشوط الثاني، تبادل الفريقان الهجمات قبل أن يشهر الحكم البطاقة الحمراء لمدافع القادسية محمد خبراني بعد حصوله على البطاقة الصفراء الثانية (٥٨) فسهلت مهمة الهلال في تسجيل الهدف الثاني والفوز بواسطة نواف العابد الذي تلقى كرة عرضية انبرى لها ولعبها برأسه داخل المرمى (٦١).

وانقذ فيصل مسرحي مرماه من هدف ثالث عندما تصدى لتصويبة سالم الدوسري القوية قبل أن يشتتها الدفاع عن منطقة الخطر (٧١). وفي الرياض، فجر الخليج مفاجأة من العيار الثقيل عندما حقق فوزا تاريخيا على على مضيفه النصر ١-صفر على استاد الملك فهد الدولي. وسجل هدف الخليج البرازيلي جادسون دوس سانتوس (٥٦).

والفوز هو الاول للخليج على النصر في مسابقة الدوري والأول هذا الموسم فتقدم الى المركز التاسع برصيد ٤ نقاط، فيما تراجع النصر الى المركز الخامس وله ٦ نقاط. وفي بريدة، تغلب الرائد على ضيفه الفتح ٣-٢ على ملعب مدينة الملك عبدالله الرياضية. وسجل للرائد البرازيلي أدريانو ألفيش (٣٧) وسلطان السوادي (٤٥) والغيني إسماعيل بنغورا (٥٣)، وللفتح لويس ليال من ساو تاومي (٦٠) والبرازيلي ناثان جونيور (٧٤). ■

■ عبدالله المعيوف

ترتيب فرق الصدارة:

١- الاتحاد ٩ نقاط من ٣ مباريات
٢- الاتفاق ٩ من ٤
٣- الهلال ٩ من ٤
٤- الاهلي ٦ من ٣
٥- النصر ٦ من ٤
الرائد ٦ من ٤

في الدوري القطري

الجيش ينتزع فوزا مثيرا في الوقت القاتل

■ ا.ف.ب: قاد البرازيلي رومارينيو فريقه الجيش الى فوز مثير في الوقت القاتل على مضيفه العربي ٤-٣ في افتتاح المرحلة الثانية من الدوري القطري لكرة القدم. وسجل رومارنينو هدف الفوز في الدقيقة الثالثة من الوقت بدل الضائع بعد ان راوغ دفاع العربي وانفرد ووضع الكرة داخل المرمى. وتقدم الجيش بهدفين نظيفين في الشوط الاول عبر ماجد محمد (٢١) وحمزة الصنهاجي (٤٢)، وقلص بوعلام خوخي الفارق (٤٥+٣ من ركلة جزاء).

وفي الشوط الثاني، قلب العربي النتيجة لصالحه بتسجيله هدفين آخرين وقع عليهما محمد جمعة (٦٠) ويوسف احمد (٧٧).

واهدي احمد فتحي لاعب وسط العربي التعادل للجيش عندما سجل خطأ في مرمى فريقه (٨٥) قبل ان يقول رومارينيو الكلمة الاخيرة ويحقق الفوز للضيوف.

وانفرد الجيش بصدارة الترتيب مؤقتا برصيد ٦ نقاط من انتصارين، فيما وقف رصيد العربي عند ٣ نقاط. وحقق الخور فوزه الأول والحق بالسيلية الخسارة الثانية على التوالي بهدف وحيد سجله البرازيلي ماديسون (٢١ ركلة جزاء).

وحقق الشحانية العائد الى الدوري فوزا صعبا على معيذر الصاعد بدوره الى النخبة بهدف يتيم سجله الجزائري محمد طبابية (٣٣).

ترتيب فرق الصدارة:

١- الجيش ٦ نقاط من مباراتين
٢- السد ٣ من ١
لخويا ٣ من ١
٤- الريان ٣ من ١
٥- ام صلال ٣ من ١

■ ماجد محمد

في الدوري المصري

الأهلي يحقق انتصاره الثاني على حساب المقاولون العرب

■ القاهرة.ا.ف.ب: حقق الأهلي حامل اللقب الفوز الثاني على التوالي على حساب مضيفه المقاولون العرب ٢-صفر على ملعب بتروسبورت في افتتاح المرحلة الثانية من الدوري المصري لكرة القدم. وسجل محمد نجيب (١٨) وعبدالله السعيد (٦٨) الهدفين فارتفع رصيد الاهلي الى ٦ نقاط، فيما بقي المقاولون من دون رصيد بعد ان مني بهزيمته الثانية. وشهدت المباراة طرد لاعب المقاولون محمد شعبان في الدقيقة (٧٦). وجاءت بداية الشوط الأول حماسية من جانب الأهلي الذي حاول لاعبوه إحراز هدف مبكر، واعتمد بشكل كبير على التمريرات البينية للاعب الوسط والقائد حسام غالي العائد من الإيقاف، وكذلك على عرضيات الثنائي أحمد فتحي من الناحية اليمنى والتونسي علي معلول من الجبهة اليسرى باتجاه المهاجم عمرو جمال. في المقابل، حاول لاعبو المقاولون تنفيذ تعليمات مدربهم الشاب محمد عودة لامتصاص حماس لاعبي الأهلي خلال ربع الساعة الأول معتمدين على الهجمات المرتدة وسرعة محمد ناجي جدو وخبرة المهاجم أحمد علي. وفي الدقيقة ١٨، نجح المدافع محمد نجيب في إحراز الهدف الأول للأهلي بعد ركنية نفذها علي معلول من الناحية اليمنى تابعها نجيب برأسه مباشرة في الشبكة على يسار حارس المقاولون حسن شاهين. وحاول لاعبو المقاولون العرب على استحياء تعديل النتيجة عن طريق التسديد من خارج منطقة الجزاء، إلا أن محاولاتهم باءت بالفشل. وفي الشوط الثاني، استمرت سيطرة الأهلي على مجريات اللقاء مع تراجع ملحوظ للمقاولون واللعب بحذر خشية استقبال الهدف الثاني. وفي الدقيقة ٦٨، نجح عبدالله السعيد في إحراز الهدف الثاني للأهلي من كرة عرضية من الناحية اليمنى أرسلها أحمد فتحي حولها الاول مباشرة في المرمى على يمين الحارس حسن شاهين. وفاز طنطا على أسوان بهدف سجله محمود شاكر (٢٣ من ركلة جزاء). ■

■ عبدالله السعيد

فوز

■ ا.ف.ب: فاز ليجانيس الوافد الجديد على مضيفه ديبورتيفو لا كورونيا ٢-١، واسبانيول على مضيفه اوساسونا العائد الى الاضواء بالنتيجة ذاتها في المرحلة الخامسة من الدوري الاسباني لكرة القدم. في المباراة الاولى، افتتح ديبورتيفو لا كورونيا التسجيل في الشوط الاول عبر سيلسو بورجيس (٣١) قبل ان يحول ليجانيس تخلفه الى فوز في الثاني بواسطة لوسيانو نيفيس (٥٥) وجابرييل (٦١). وفي الثانية، سجل سيرخيو ليون (٦٨) هدف اوساسونا، والبرازيلي ليو باتيستاو (٤٢) وجيرارد مورينيو (٧٢) هدفي اسبانيول. ■

في الدوري الانجليزي

مواجهتان مثيرتان بين مانشستر يونايتد وليستر وتشلسي مع أرسنال

■ ا.ف.ب: تحفل المرحلة السادسة من بطولة انجلترا لكرة القدم بمواجهتين ناريتين تجمع الاولى بين مانشستر يونايتد وليستر سيتي حامل اللقب، والثانية بين ارسنال وتشلسي في دربي لندني ساخن.

في المباراة الاولى، يريد مانشستر يونايتد استعادة نغمة الانتصارات محليا بعد خسارتين متتاليتين على ملعبه امام جاره اللدود مانشستر سيتي ١-٢، ثم ضد واتفورد ١-٣ خارج ملعبه، مع العلم بأنه خفف الضغوطات عليه من خلال فوز مقنع عل نورثامبتون في كأس رابطة الاندية الانجليزية المحترفة ٣-١ منتصف الاسبوع الحالي. وكان مورينيو خسر ثلاث مباريات متتالية للمرة الاخيرة (الاخرى كانت ضد فيينورد الهولندي في الدوري الاوروبي) عندما كان مدربا لبورتو عام ٢٠٠٢. وحقق الشياطين الحمر انطلاقة قوية باشراف مورينيو باحراز درع المجتمع ثم الفوز في المباريات الثلاث الاولى في الدوري المحلي قبل ان يعيش نصف ازمة بعدها.

ووجه رجال الاعلام سهامهم في مورينيو وانتقدوا خيارته التكتيكية وانتقاده العلني لبعض لاعبيه وابرزهم الارميني هنريك مخيتاريان وجيسي لينجارد بعد المباراة ضد سيتي، ثم الظهير الايسر لوك شو بعد الخسارة امام واتفورد. لكن مورينيو رد على هؤلاء بالقول في مقابلة مع موقع النادي الانكليزي «اعرف ان بعض من يعتبرون انفسهم مليئة بمن يعتبرون انفسهم اينشتاين- حاولوا محو ١٦ عاما من مسيرتي».

■ صورة مركبة تجمع كونتي مدرب تشلسي مع فينجر مدرب أرسنال «ا.ف.ب»

واضاف «لقد حاولوا ايضا محو مسيرة لا تصدق لنادي مانشستر يونايتد والتركيز فقط على اسبوع سيء شهد ٣ نتائج سيئة، لكن هذه هي كرة القدم الجديدة.. انها مليئة بمن يعتبرون انفسهم اينشتاين». وختم «استطيع ان افهم بوضوح خيبة امل انصار الفريق خلال الاسبوع الاخير، افهم جيدا ذلك، لكني متأكد من انه عندما يعود (الفريق) ليلعب على ارضه (السبت ضد ليستر حامل اللقب)، سيكونون خلفه كما كانوا على الدوام».

اما قائد ومهاجم الفريق واين روني الذي يواجه الابعاد عن التشكيلة الاساسية ضد ليستر بعد تراجع مستواه فقال «افهم اذا كان انصار الفريق يشعرون بالخيبة لكني متأكد بانهم سيساندوننا بقوة ضد ليستر» واضاف «نخوض ثلاث مباريات بيتية على التوالي ونحن في حاجة الى الفوز بها لاستعادة الثقة» وحقق ليستر بداية متذبذبة في مطلع الموسم قبل ان تتحسن عروضه في الاونة الاخير على الرغم من خروجه على ارضه من كأس الرابطة بخسارته امام تشلسي ٢-٤ بعد ان تقدم عليه بهدفين نظيفين. وكان مدربه الايطالي كلاوديو رانييري اراح نجميه الجزائريين رياض محرز واسلام سليماني ضد تشلسي ومن المؤكد مشاركتهم ضد مانشستر يونايتد.

وعلى ملعب ستامفورد بريدج، سيحتفل مدرب ارسنال الفرنسي ارسين فينجر بذكرى مرور ٢٠ عاما على توليه تدريب المدفعجية ضد تشلسي.

وكان فينجر استلم منصبه في ٢٢ سبتمبر عام ١٩٩٦ خلفا لبروس ريوك المقال من منصبه وقتها. وخلال عهده احرز الفريق اللندني الشمالي اللقب المحلي ثلاث مرات، والكأس ٦ مرات.

وكان فينجر احتفل بذكرى خوض مباراته الرقم الف في الدوري الانجليزي ضد تشلسي بالذات قبل سنتين ولم تحمل له ذكريات جيدة لان فريقه خسرها بسداسية نظيفة وهو يأمل بألا يتكرر هذا السيناريو. ولا يقف التاريخ الى جانب فينجر في مواجهاته ضد تشلسي اذ فاز عليه ٥ مرات فقط في ٣١ مواجهة بينهما وبعد بداية متعثرة شهدت خسارته على ارضه امام ليفربول ٣-٤ ثم تعادله مع ليستر سلبا، فاز الفريق في مبارياته الثلاث الاخيرة ضد واتفورد، ساوثمبتون وهال سيتي.

في المقابل، يأمل مانشستر سيتي المتصدر تحقيق فوزه السادس على التوالي عندما يحل ضيفا مجددا على سوانسي سيتي بعد المواجهة بينهما قبل ثلاثة ايام في كأس الرابطة والتي حسمها السيتيزن ٢-١ بالفريق الرديف. وفضل مدرب سيتي بيب جوارديولا البقاء في سوانسي للاستعداد لتلك المباراة تخفيفا لضغوطات السفر على لاعبيه المدعوين لخوض مباريات عدة في فترة زمنية قصيرة في الايام المقبلة.

وفي المباريات الاخرى، يلتقي بورنموث مع ايفرتون، وليفربول مع هال سيتي، وميدلزبره مع توتنهام، وستوك سيتي مع وست بروميتش البيون، وسندرلاند مع كريستال بالاس، ووست هام مع ساوثمبتون، وبيرنلي مع واتفورد. ■

■ روني

■ رانييري

■ كلوب

برنامج المرحلة السادسة

في ما يلي برنامج مباريات المرحلة السادسة من الدوري الانجليزي لكرة القدم:

- اليوم:

مانشستر يونايتد - ليستر سيتي ١١٫٣٠ ت غ

بورنموث - ايفرتون ١٤٠٠

ليفربول - هال سيتي

ميدلزبره - توتنهام

ستوك سيتي - وست بروميتش البيون

سندرلاند - كريستال بالاس

سوانسي سيتي - مانشستر سيتي

ارسنال - تشلسي ١٦٫٣٠

- الأحد:

وست هام - ساوثهامتون ١٥٠٠

في الدوري الإيطالي

مواجهات سهلة في انتظار الكبار

■ ا.ف.ب : طالب ماسيميليانو اليجري مدرب يوفنتوس لاعبيه باحكام قبضتهم على خصومهم قبل مواجهة مضيفه باليرمو، اليوم في افتتاح المرحلة السادسة من الدوري الايطالي لكرة القدم، ثم حلوله على دينامو زغرب الكرواتي في دوري ابطال اوروبا. واستغل يوفنتوس حامل اللقب تعادل غريمه نابولي من دون اهداف على ارض جنوى، ليستعيد الصدارة بفارق نقطة عنه وذلك بفوزه الكبير على ضيفه كالياري ٤-صفر. لكن الخسارة امام انتر ١-٢ على ملعب سان سيرو قبل اسبوع تركت طعما مريرا لدى السيدة العجوز الباحثة عن مزيد من الثبات مطلع الموسم.

وبعد ايام من تصريح الحارس المخضرم جانلويجي بوفون بانهم لم يتعرف الى فريقه خلال خسارة ميلانو، انضم اليه مدربه اليجري. وقال اليجري بعد ان ضل لاعبوه دانييلي روجاني والارجنتيني جونزالو هيجواين والبرازيلي داني الفيش طريق الشباك امام كالياري: «يجب ان يبدأ يوفنتوس بالسيطرة على مبارياته». ويخوض يوفنتوس مواجهة دينامو زغرب تحت الضغط وذلك بعد تعادله افتتاحا من دون اهداف مع اشبيلية الإسباني، في مجموعة بدأها ليون الفرنسي بفوز كبير بثلاثية على الفريق الكرواتي. من جهته، لا يزال باليرمو يحتفل بفوزه الاول هذا الموسم وجاء على ارض مضيفه اتالانتا الاربعاء بهدف متأخر من المقدوني ايليا نستيروفسكي.

لكن المدرب الجديد لفريق جزيرة صقلية روبرتو دي تسيربي لا يبدو متفائلا كثيرا قبل لقاء يوفنتوس: «يمكننا مقارعة أندية كثيرة، لكننا سنرى ما اذا كنا نملك ذهنية مواجهة الاندية الكبرى». اما اليجري فرأى «اننا بحاجة لاحراز النقاط الثلاث امام باليرمو اذا كنا نريد الاستعداد جيدا لمباراة زغرب». في المقابل، يستقبل نابولي في جنوب البلاد كييفو الرابع والذي حقق ٣ انتصارات من خمس مباريات ويستعد «بارتينوبي» لمواجهة ضيفه بنفيكا البرتغالي الثلاثاء بعد تحقيق بداية جيدة بفوزه على دينامو كييف الاوكراني ٢-١. ويبحث نابولي عن التعويض بعدما حرمه جنوى من تحقيق فوزه الرابع على التوالي، عندما اصاب نجمه السلوفاكي ماريك هامسيك العارضة في الشوط الاول وطالب بركلتي جزاء، فيما صد حارسه الاسباني المخضرم بيبي رينا كرات خطيرة في الدقائق الخمس الاخيرة. وقال مدربه ماوريسيو ساري: «سيطرنا لمدة ٨٥ دقيقة، لذا لا يمكنني الحكم على لاعبي فريقي في اخر ٥ دقائق». من جهته، قدم كييفو بداية طيبة ففاز ٣ مرات، اخرها على ساسوولو منتصف الاسبوع. ورأى مدربه رولاندو ماران: «موقعنا جميل في الترتيب، لكننا نعرف مدى صعوبة المواجهة التي تنتظرنا».

- انتر في احلى ايامه

وتتجه الانظار الى انتر الخامس بعشر نقاط عندما يستقبل بولونيا السابع، وذلك بعد تحقيقه ٣ انتصارات متتالية. بعد فوزه الرائع على يوفنتوس ٢-١، تابع نيراتزوري مشواره الايجابي واسقط امبولي ٢-صفر بهدفي قائده ومهاجمه الارجنتيني المميز ماورو ايكاردي، فانفرد في صدارة ترتيب الهدافين (٦). وفضلا عن تألق ايكاردي، يترقب جمهور انتر مشاركة محتملة لمهاجمهم البرازيلي الجديد جابريال باربوسا. واثار انتقال جابريال او «جابيجول» الى انتر امتعاض برشلونة الاسباني، كون الاخير اعتقد انه وقع عقدا تفضيليا مع ناديه السابق سانتوس. وقال جابريال الخميس: «حصلت على عقود من انجلترا واسبانيا وعقدا خياليا من الصين. لكن انتر كان دوما خياري الاول». ويواجه الحارس الدولي الانجليزي جو هارت امتحانا كبيرا عندما يواجه فريقه تورينو صاحب المركز الرابع عشر ضيفه روما الخارج من فوز ساحق على كروتوني ٤-صفر بينها ثنائية للبوسني ادين دجيكو ومحمد صلاح واستيفان الشعراوى . وحقق روما ٣ انتصارات حتى الان وضعته في المركز الثالث. وفي مباراة قوية، يحل ميلان المنتشي من فوزين على التوالي، على فيورنتينا العاشر. وفي باقي المباريات، يلعب الاحد جنوى مع بيسكارا، ولاتسيو مع امبولي وساسوولو مع اودينيزي والاثنين كروتوني مع اتالانتا، وكالياري مع سمبدوريا. ■

■ ماسيميليانو اليجري

■ محمد صلاح

برنامج المرحلة السادسة

وفيما يلي برنامج المرحلة السادسة من الدوري الايطالي لكرة القدم:

- اليوم:

باليرمو - يوفنتوس ١٦٫٠٠ ت غ

نابولي - كييفو ١٨٫٤٥ ت غ

- الأحد:

تورينو - روما ١٠٫٣٠ ت غ

جنوى - بيسكارا ١٣٫٠٠ ت غ

انتر - بولونيا

لاتسيو - امبولي

ساسوولو - اودينيزي

فيورنتينا - ميلان ١٨٫٤٥ ت غ

- الاثنين:

كروتوني - اتالانتا ١٧٫٠٠ ت غ

كالياري - سمبدوريا ١٩٫٠٠ ت غ

■ مورينيو

مورينيو يحمل بشدة على من أسماهم «اينشتاين» كرة القدم

■ ا.ف.ب: حمل البرتغالي جوزيه مورينيو مدرب مانشستر يونايتد الانجليزي على من يعتبرون انفسهم «اينشتاين» كرة القدم بعد موجة الانتقادات التي رافقت البداية المتواضعة لفريقه ممثلة بثلاث هزائم في اسبوع واحد. وتوقفت السلسلة السلبية (سقط يونايتد امام جاره سيتي وواتفورد في الدوري المحلي وفيينورد روتردام الهولندي في يوروبا ليج) الثلاثاء بفوزه على نورثامبتون ٣-١ في كأس الرابطة الانجليزية، لكن المدرب البرتغالي لم يستطع هضم بعض التعليقات.

وقال في مقابلة مع موقع النادي الانجليزي «اعرف ان بعض من يعتبرون انفسهم اينشتاين كرة القدم —كرة القدم مليئة بمن يعتبرون انفسهم اينشتاين- حاولوا محو ١٦ عاما من مسيرتي».

واضاف «لقد حاولوا ايضا محو مسيرة لا تصدق لنادي مانشستر يونايتد والتركيز فقط على اسبوع سيء شهد ٣ نتائج سيئة، لكن هذه هي كرة القدم الجديدة.. انها مليئة بمن يعتبرون انفسهم اينشتاين». وختم «استطيع ان افهم بوضوح خيبة امل انصار الفريق خلال الاسبوع الاخير، افهم جيدا ذلك، لكني متأكد من انه عندما يعود (الفريق) ليلعب على ارضه (ضد ليستر حامل اللقب)، سيكونون خلفه كما كانوا على الدوام». ■

توقيف

■ ا.ف.ب: ذكرت وكالة الاناضول التركية شبه الرسمية ان لاعب غلطة سراي السابق لكرة القدم اسماعيل ديميريز اتهم واعتقل بسبب علاقات مفترضة مع جماعة فتح الله غولن المتهمة بتدبير انقلاب منتصف يوليو الفاشل ضد الرئيس طيب رجب اردوغان.

واوضحت الوكالة ان قاضيا في اسطنبول قرر اعتقال اسماعيل ديميريز حتى موعد محاكمته الذي لم يحدد بعد، بتهمة الانتماء الى «مجموعة ارهابية» ودافع ديميريز (٥٤ عاما) عن الوان غلطة سراي من ١٩٨٤ الى ١٩٩٣، ومثل بلاده في ٢٧ مباراة دولية مع المنتخب. وذكرت وكالة دوغان في وقت سابق اليوم ان الشرطة اوقفت ديميريز في ضاحية بكركوي التابعة لمدينة اسطنبول. ■

السبت ٢٢ من ذي الحجة ١٤٣٧ هـ. الموافق ٢٤ من سبتمبر ٢٠١٦م . العدد: (١٢٠٩٢) . السنة الـ ٤٦

الوطن الرياضي SPORTS
sports@alwatan.com.om

SATURDAY 24 September 2016 - NO: (12092) - VOL46

ريتشياردو يرشح روزبرج للفوز بلقب فورمولا ١

■ لندن . رويترز : تحدث الاسترالي دانييل ريتشياردو عن حالة من الصمت الغريب سادت بين لويس هاميلتون ونيكو روزبرج سائقي فريق مرسيدس قبل الصعود لمنصة التتويج في سباق جائزة سنغافورة مرشحا السائق الألماني للفوز بلقب بطولة العالم لسباقات فورمولا ١ للسيارات.

وحل ريتشياردو سائق رد بول وصاحب الابتسامة الدائمة في المركز الثاني في سنغافورة مطلع الأسبوع الجاري خلف روزبرج الفائز بالسباق. وجاء هاميلتون بطل العالم ثلاث مرات في المركز الثالث. وأعادت تلك النتيجة روزبرج لقمة ترتيب السائقين متقدما بفارق ثماني نقاط على هاميلتون قبل ست جولات على نهاية الموسم وقال ريتشياردو لمحطة سكاي سبورتس خلال رحلة إلى استراليا قبل سباق ماليزيا الأسبوع المقبل «عندما صنع لويس الفارق مع نيكو ليعود للقمة كان لسان حال الجميع يردد.. حسنا لن يتمكن احد من اللحاق بلويس وعندما سئل عن من يرشحه من بين سائقي مرسيدس لنيل اللقب «عاد نيكو ثانية (إلى القمة)...سأقول روزبرج.» وفاز روزبرج بثمانية سباقات مقابل ستة سباقات لهاميلتون هذا العام. وفاز روزبرج بالسباقات الثلاثة منذ نهاية الإجازة الصيفية في أغسطس الماضي وقال ريتشياردو «أفضل ما في الامر هو ان تصعد لمنصة التتويج مع الاثنين. أثناء وجودنا في غرفة قبل صعودنا لمنصة التتويج عقب نهاية السباق قمت بخلع خوذتي وانتابني شعور غريب بسبب حالة الصمت التي سادت المكان.

«لا أحب الصمت كثيرا لذا فقد وددت القيام بمحاولة للتحدث مع نفسي او معهما لكنهما كانا في غاية السعادة بسبب هذا الصمت.» ■

■ نيكو روزبرج

■ زين الدين زيدان

أنشيلوتي:

سر الانطلاقة الناجحة لزيدان مع ريال مدريد يكمن في علاقته بلاعبيه

■ مدريد . د. ب. أ: قال الإيطالي كارلو أنشيلوتي المدير الفني لفريق بايرن ميونيخ الألماني لكرة القدم إن مساعده السابق زين الدين زيدان، المدير الفني لريال مدريد الأسباني، حقق انطلاقة قوية في تدريب الملكي من خلال علاقته المتميزة مع اللاعبين. وكان ريال مدريد على بعد خطوة من الانفراد بالرقم القياسي لأكبر عدد من الانتصارات المتتالية في الدوري الأسباني لكن الفريق تعادل مع فياريال ١/ ١ ، إلا أن إهدار الفرصة لم يخف الانطلاقة القوية للفريق تحت قيادة النجم الفرنسي السابق وكان زيدان، الفائز بلقب أفضل لاعب في العالم، قد عمل مدربا مساعدا لأنشيلوتي في ريال مدريد خلال موسم ٢٠١٣ / ٢٠١٤ وقال أنشيلوتي إنه منذ ذلك الحين، كان واضحا مدى احترام وتقدير اللاعبين لزيدان وكذلك مدى قدرته على الاستفادة من تعاون نجوم الفريق معه من خلال علاقته المتميزة بهم وقال أنشيلوتي في تصريحات لصحيفة «ليكيب» الفرنسية «زيدان يتمتع بحضور هائل واحترام كبير لدى اللاعبين. رأيت ذلك منذ أن كان مساعدا لي وأعتقد أن هذا هو مفتاح نجاحه وأضاف «كانت هناك مشكلات لدى اللاعبين إزاء (المدرب السابق للفريق رافاييل) بينيتيز وبعدها تغير كل شيء مع قدوم زيدان. اللاعبون يدعمونه تماما.» ■

إقالة كارينيو من تدريب منتخب قطر

ا.ف.ب: أقال الاتحاد القطري لكرة القدم الاوروجوياني دانيال كارينيو مدرب المنتخب الاول، وذلك بعد الخسارتين اللتين تكبدهما العنابي في مستهل مشواره في تصفيات كأس العالم امام ايران واوزبكستان. ولم يكشف الاتحاد عن المدرب البديل وان كانت المؤشرات ترجح عودة مواطنه جورج فوساتي مدرب الريان حاليا والذي تولي تدريب المنتخب (٢٠٠٧ - ٢٠٠٨)، والجزائري جمال بلماضي مدرب لخويا والذي درب المنتخب ايضا وحقق معه لقب كأس الخليج الثانية والعشرين بالسعودية وستكون مهمة المدرب الجديد قيادة الفريق في مباراته الصعبة امام كوريا الجنوبية في ٦ اكتوبر القادم بكوريا علما بان الاستعدادات لهذه المواجهة سوف تنطلق غدا.

كارينيو

المهاجم الكولومبي فالكاو لا يزال في المستشفى

■ ا.ف.ب: اعلن البرتغالي ليوناردو جارديم مدرب موناكو الفرنسي لكرة القدم ان المهاجم الكولومبي رادامل فالكاو الذي تعرض لاصابة شديدة في الرأس خلال المباراة ضد نيس (صفر-٤)، لا يزال في المستشفى وهو يعاني من «رض في الجمجمة وارتجاج في الدفاغ». ونقل فالكاو على الفور الى مستشفى برانسيس غرايس في موناكو لاجراء تصوير مقطعي، وسيبقى فيه تحت المراقبة لمدة ٢٤ ساعة حسب البروتوكول الطبي في الحالات المماثلة. وارتطم فالكاو بقوة مع حارس نيس يوان كاردينال، وقرار عودته الى الملاعب يعود الى اطباء قسم الاعصاب في المستشفى، لكن زميله الشاب كيليان مبابيه الذي تعرض لاصابة مشابهة، عاود اللعب بعد ٤ اسابيع من التوقف. ■

■ فالكاو

بالوتيلي يتابع بدايته النارية مع نيس

■ ا.ف.ب: اربعة اهداف في ٣ مباريات لمن سجل ثلاثة فقط طوال الموسم الماضي مع ميلان الايطالي! ماريو بالوتيلي ينهض من كبواته الطويلة ويذكر في فترة قصيرة مع نيس الفرنسي بان موهبته لا تزال حية. كتبت صحيفة «كورييري ديلا سيرا»على موقعها الرسمي: «كل العناوين العريضة له: بالوتيلي عاد ليكون سوبر ماريو»، مبدية اندهاشها في منح صحيفة «ليكيب» الفرنسية صفحتها الاولى للاعب تخلى عنه الدوري الايطالي من دون اسف. في ايطاليا، لم يستعد بالوتيلي بعد موقعه السابق، فسرق مكانه الارجنتيني جونزالو هيجواين (يوفنتوس راهنا ونابولي سابقا)، والارجنتيني ماورو ايكاردي (انتر ميلان) او الاسطورة فرانشيسكو توتي (روما).يعرف عشاق الدوري الايطالي جيدا صعود بالوتيلي وهبوطه، وصحيح ان الموسم الحالي لا يزال في بداياته كي يعود «بالو» الى صفوف المهاجمين المميزين في ايطاليا، الا انه استعاد على الاقل الابتسامة الغائبة عن وجهه طوال الموسم الماضي. ■

■ ماريو بالوتيلي

توتي يحتفل بعيد ميلاده بصورة رائعة

روما . د. ب. أ: بعض المعادن تحتفظ بقيمتها وربما تزداد قيمة كلما مر الزمن ، هكذا يبدو أيضا النجم الإيطالي المخضرم فرانشيسكو توتي، فلا يزال مشواره مع روما الإيطالي يكتسب قيمة إضافية رغم أنه يقضي حاليا ما يفترض أنه الموسم الأخير في مسيرته كلاعب كرة قدم.ويحتفل توتي ، قائد روما وأبرز هدافيه وأحد رموز النادي، بعيد ميلاده الأربعين يوم الثلاثاء المقبل فيما يبدو بمثابة احتفال ضخم يتفاعل معه عشاق كرة القدم بشكل عام ، ويعيد إلى الأذهان الأهداف الساحرة التي سجلها وكذلك إنجازاته وإحصاءاته وفي ١١ سبتمبر الجاري ، أظهر من جديد المخضرم توتي قدرته الفائقة على الحسم ، حيث إنه بعد غيابه عن صفوف روما في أول مباراتين بالدوري الإيطالي في موسمه الجديد ، شارك في الشوط الثاني من المباراة أمام سامبدوريا ولعب دورا بارزا في تحويل تأخر فريق العاصمة على ملعبه ١ / ٢ إلى الفوز ٣ / ٢ . فقد ساعد توتي زميله إدين دجيكو في تسجيل هدف التعادل ٢ / ٢ لروما قبل أن يسجل توتي هدف الفوز ٣ / ٢ من ضربة جزاء في الثواني الأخيرة من المباراة. ورفع توتي رصيده بذلك إلى ٢٤٩ هدفا في الدوري الإيطالي و٣٠٥ أهداف في كل المسابقات ، وذلك في الموسم الخامس والعشرين له ضمن صفوف روما. وفي أبريل الماضي ، استعرض توتي نجوميته بشكل أكبر ، فقد شارك خلال آخر أربع دقائق من مباراة شهدت ظروفا مشابهة أمام تورينو ، وسجل للفريق ثنائية حينذاك ليحول تأخره ١ / ٢ إلى الفوز ٣ / ٢ .ووقع توتي عقد استمراره للعام الأخير في يونيو الماضي وتردد أنه تضمن بندا يفيد ببقائه مع النادي في منصب إداري بعد اعتزاله كلاعب ، لكنه أثار مؤخرا التكهنات حول خططه المستقبلية. وقال توتي عقب المباراة أمام سامبدوريا «صفاء الذهن أمر أساسي ، فهو أمر يساعد في كل شيء. الهدوء يأتي من الأسرة ، وعندما يكون ذهنك صافيا ، فإن ذلك يظهر على أرض الملعب. وأضاف «كيف أعيش هذا العام الأخير لي كلاعب؟ أستمتع فيه بالهدوء ، وأستمتع بكل يوم ، بذهن صافي. إذا كنت أشعر بذلك ، فلم أتوقف؟». ويأمل المشجعون بالتأكيد ألا تكون تصريحات توتي مجرد مزاح ، ويتمنون أن يشهد شهر مايو المقبل إعلانه الاستمرار ومواصلة مسيرته الحافلة كلاعب. وتعاقد نادي روما أول مرة مع توتي عام ١٩٨٩ عندما كان في الثالثة عشرة من عمره.

وبدأ مشواره الاحترافي بالظهور الأول في دوري الدرجة الأولى الإيطالي في مارس ١٩٩٣ قبل أن يرتدي شارة القيادة في ١٩٩٨ ويتوج مع روما بلقب الدوري عام ٢٠٠١ . ■

■ توتي

مدرب الأرجنتين ينتقد برشلونة لإشراكه ميسي في جميع المباريات

■ ا.ف.ب: انتقد مدرب منتخب الارجنتين لكرة القدم ادغاردو باوزا نادي برشلونة الإسباني لكثرة اشراك النجم الأرجنتيني ليونيل ميسي الذي سيغيب عن المباراتين المقبلتين لمنتخب بلاده في تصفيات اميركا الجنوبية المؤهلة الى نهائيات مونديال ٢٠١٨ في روسيا. وفي حديث مع «فوكس سبورتس»، انتقد باوزا الذي يشرف على المنتخب الأرجنتيني منذ اغسطس، النادي الكاتالوني، وقال «يبعثون الينا برسائل يطلبون فيها ان نولي عناية خاصة بميسي، في حين لا يعملون هم على حمايته. انه يلعب جميع المباريات». وخرج قائد منتخب الارجنتين مصابا بتمزق عضلي في الدقيقة ٦٠ من مباراة القمة بين برشلونة واتلتيكو مدريد الاربعاء (١-١)، وسيغيب عن الملاعب نحو ٣ اسابيع. وكان باوزا يعول على ميسي في المباراتين ضد البيرو في ٦ اكتوبر في ليما، وضد البارجواي في ١١ منه في مدينة قرطبة الارجنتينية. وتحتل الارجنتين حاليا المركز الثالث في تصفيات اميركا الجنوبية برصيد ١٥ نقطة من ٨ مباريات بفارق نقطة واحدة خلف الاوروجواي المتصدرة، وبفارق الاهداف خلف البرازيل الثانية وقال باوزا «المنتخب لعب من دون ميسي، واشراكه يشكل افضلية بالنسبة الينا لانه يستطيع خلق نوع من عدم التوازن بين الطرفين. ■

■ ميسي يخرج مصابا في لقاء برشلونة أمام اتلتيكو مدريد ا.ف.ب

استضافة

■ رويترز : قال جريج كلارك رئيس الاتحاد الانجليزي لكرة القدم إن انجلترا لن تتقدم على الأرجح بطلب لاستضافة بطولة أوروبا ٢٠٢٤ نظرا لأنها ستستضيف الأدوار النهائية لنفس البطولة في ٢٠٢٠. ويستضيف استاد ويمبلي الشهير في لندن مباراتي الدور قبل النهائي إضافة إلى نهائي بطولة أوروبا ٢٠٢٠ والتي ستنظمها ١٣ مدينة بمختلف أنحاء القارة احتفالا بالذكرى ٦٠ لانطلاق البطولة. وطلبت ألمانيا دعم انجلترا لملفها لتنظيم بطولة ٢٠٢٤ مقابل أن ترد لها الدعم لاستضافة الحدث بعد أربع سنوات أخرى. وقال كلارك للصحفيين أثناء الكشف عن شعار بطولة ٢٠٢٠ في لندن «سيكون من الصعب أن تطلب انجلترا استضافة بطولة ٢٠٢٤ بعد أربع سنوات من تنظيم نهائي ٢٠٢٠.» وأضاف «بالتأكيد سنتقدم بطلب في وقت لاحق خلال العقد. نتواصل مع أصدقائنا في الاتحاد الأوروبي لكرة القدم ونبني علاقات وسنقدم طلبا عندما نجد هذا مناسبا.» ■

استقبال

القاهرة . د. ب. أ: شهد مطار القاهرة الدولي استقبالا حافلا لبعثة مصر التي شاركت في دورة الألعاب الأولمبية لذوي الاحتياجات الخاصة (بارالمبياد ٢٠١٦ بريو دي جانيرو) وحصدت ١٢ ميدالية متنوعة محتلة بها المركز الثالث عربيا بعد تونس والجزائر. وضم الوفد الذي وصل امس ٤٧ لاعبا وإداريا برئاسة الدكتورة حياة خطاب رئيس اللجنة البارالمبية المصرية ، وقد حظيت باستقبال الأبطال ، وقام عدد من كبار مسئولي الرياضة بمصافحة اللاعبين الذين عادوا بثلاث ميداليات ذهبية وخمس فضيات وأربع برونزيات وشاركت مصر فى الدورة البارالمبية ، التى انطلقت فى السابع من سبتمبر الجارى ، ب٤٥ رياضيًا نافسوا فى خمس رياضات هى رفع الأثقال وألعاب القوى والكرة الطائرة جلوس للرجال وتنس الطاولة والسباحة ، وذلك ضمن ٤٣٠٠ رياضي مثلوا ١٦١ دولة.

أيمن حسين
مراسل «الوطن» .. القاهرة

في ١٦ سبتمبر من كل عام تحل ذكرى مجازر صبرا وشاتيلا الجريمة التي ارتكبتها إسرائيل وميليشيات لبنانية موالية لها بعد وبتخطيط ورصد مسبق مع صمت دولي وتشجيع القوى الدولية الموالية للكيان الصهيوني، فمنذ ٣٤ عاماً حولت إسرائيل مخيمي صبرا وشاتيلا الفلسطينيين في لبنان ساحات للقتل والاغتصاب وبقر البطون وسط برك الدماء وأشلاء وجماجم القتلى والمذبوحين بدم بارد من المدنيين الأبرياء. وكانت المجزرة البداية الحقيقية لتلطيخ ثوب الضمير العالمي بدماء الشعوب العربية، كما كانت حدثاً كاشفاً للوجه الآخر للقوى الدولية التي بدت وكأن صمتها المريب موافقة ضمنية على نهج اسرائيل الدموي لإراقة الدم العربي الفلسطيني، بعدما تخطت المجزرة جميع القيم العالمية والمسميات لجرائم الإبادة الجماعية.

مجزرة صبرا وشاتيلا

جريمة مرتكبها حر طليق!

أحداث المجزرة:

نفذت المجزرة في مخيمي صبرا وشاتيلا للاجئين الفلسطينيين في الصباح الباكر ١٦ سبتمبر ١٩٨٢، واستمرت لمدة ثلاثة أيام على يد المجموعات الانعزالية اللبنانية المتمثلة في حزب الكتائب اللبناني وجيش لبنان الجنوبي والجيش الإسرائيلي، حيث كان المخيم محاصَرًا بالكامل في ذلك الوقت من قبل جيش لبنان الجنوبي والجيش الإسرائيلي الذي كان تحت قيادة ارئيل شارون وزير الدفاع الاسرائيلي آنذاك ورفائيل إيتان رئيس أركان الحرب الاسرائيلي وقتها، أما قيادة القوات المرتكبة للجريمة فكانت تحت إمرة المدعو إيلي حبيقة المسؤول الكتائبي المتنفذ، وقامت القوات الانعزالية بالدخول إلى المخيم وبدأت بدم بارد تنفيذ المجزرة التي هزت العالم ودونما رحمة وبعيدا عن الإعلام، واستخدمت الأسلحة البيضاء والحربية في عمليات التصفية لسكان المخيم العُزّل، وكانت مهمة الجيش الإسرائيلي محاصرة المخيم وإنارته ليلاً بالقنابل المضيئة، ومنع هرب أي شخص وعزل المخيَّمَيْن عن العالم، و بهذا تسهل إسرائيل المهمة على القوّات اللبنانية الانعزالية، وتقتل الأبرياء الفلسطينيين دون خسارة رصاصة واحدة، و بوحشية لم يشهد العالم نظيرًا لها منذ مئات السنين.

تفاصيل الجريمة بدأت عندما صدر القرار برئاسة رفائيل ايتان وأريل شارون، فدخلت إلى المخيم ثلاث فرق كل منها يتكون من خمسين مسلح بداعي وجود ١٥٠٠ مسلح فلسطيني داخل المخيم، وقامت المجموعات المارونية اللبنانية بالإطباق على سكان المخيم وأخذوا يقتلون المدنيين قتلاً بلا هوادة، أطفالً في سن الثالثة والرابعة وُجدوا غرقى في دمائهم، حوامل بقرت بُطونهن ونساء تم إغتصابهن قبل قتلهن، رجال وشيوخ ذُبحوا وقتلوا، وكل من حاول الهرب كان القتل مصيره، واستمرت حتى ٤٨ ساعة من القتل المستمر وسماء المخيم مغطاة بنيران القنابل المضيئة، وبعد ان امتلأت الشوارع بالجثث دخلت الجرافات الاسرائيلية لجرف وهدم المنازل بالمنطقة لإخفاء الجريمة الشنعاء.

في الوقت ذاته، أحكمت الآليات الإسرائيلية إغلاقَ كل مداخل النجاة إلى المخيم فلم يُسمح للصحفيين ولا وكالات الأنباء بالدخول إلا بعد انتهاء المجزرة حين استفاق العالم على مذبحة من أبشع المذابح في تاريخ البشرية، لم يُعرف تحديد أعداد قتلاها حتى الآن رغم أن التقديرات تشير إلى حوالى ٤ – ٥ آلاف شهيد من الرجال والأطفال والنساء والشيوخ المدنيين العزل من السلاح.

تصفية جماعية:

لا يوجد تلاؤم بين تقارير القتلى والأعداد الحقيقية حيث الفرق شاسعا بين المعطيات الواردة في كل منها، فمثلا يذكر الصليب الأحمر أن تعداد الجثث التي عثر عليها ٣٢٨ جثة؛ لكن لجنة التحقيق الإسرائيلية برئاسة إسحاق كاهان تلقت وثائق تشير إلى تواجد ٤٦٠ جثة في موقع المذبحة فقط؛ لكن في تقريرها النهائي استنتجت لجنة التحقيق الإسرائيلية من مصادر لبنانية وإسرائيلية أن عدد القتلى بلغ ما بين ٧٠٠ و ٨٠٠ نسمة.

وفي تقرير إخباري لهيئة الإذاعة البريطانية أشير إلى ٨٠٠ قتيل، بينما قدرت بيان نويهض الحوت في كتابها «صبرا وشتيلا – سبتمبر ١٩٨٢» عدد القتلى ب١٣٠٠ نسمة على الأقل حسب مقارنة بين ١٧ قائمة تفصل أسماء الضحايا ومصادر أخرى.

وأفاد الصحافي البريطاني روبرت فيسك أن أحد ضباط الميليشيا المارونية قال إن أفراد الميليشيا قتلوا من الفلسطينيين فقط ٢٠٠٠ بجانب أعداد كبيرة من اللبنانيين والعرب، أما الصحافي الإسرائيلي الفرنسي أمنون كابليوك فقال في كتابه عن المذبحة أن الصليب الأحمر جمع ٣٠٠٠ جثة بينما جمع أفراد الميليشيا ٢٠٠٠ جثة إضافية، مما يشير إلى أن الجريمة نتج عنها ٥٠٠٠ شهيد أعزل على الأقل.

الهدف من المجزرة:

استهدفت آلة القتل الإسرائيلية الهمجية من هذه المجزرة بث الرعب في نفوس الفلسطينيين لدفعهم إلى الهجرة خارج لبنان، وتأجيج الفتن الداخلية واستكمال الضربات التي وجهها الاجتياح الصهيوني عام ١٩٨٢ للوجود الفلسطيني في لبنان وتحريض الفلسطينيين على قيادتهم بذريعة أنها غادرت لبنان وتركتهم دون حماية كافية.

ويمكن القول إ إسرائيل نفذت المجزرة انتقاما من الفلسطينيين الذين صمدوا في مواجهة آلة الحرب الصهيونية طيلة ثلاثة أشهر من الحصار الذي انتهى بضمانات دولية بحماية سكان المخيمات العزل بعد خروج المقاومة الفلسطينية من بيروت، لكن الدول الضامنة لم تف بالتزاماتها وتركت الأبرياء يواجهون مصيرهم.

إسرائيل تقتل وتتجمل:

كعادتها دائماً حاولت إسرائيل أن تظهر بمظهر الوداعة بعدما عبست شعوب العالم من الدماء التي أريقت فاستخدمت طريقتها وأجهزتها ومسئوليها للتحقيق في المجزرة مع عدم إدانتها، فأمرت الحكومة الاسرائيلية في الأول من نوفمبر ١٩٨٢ المحكمة العليا في إسرائيل بتشكيل لجنة تحقيق خاصة وقرر رئيس المحكمة العليا إسحاق كاهان أن يرأس اللجنة بنفسه حيث سميت «لجنة كاهان»، وفي ٧ فبراير ١٩٨٣ أعلنت اللجنة نتائج البحث وقررت أن وزير الدفاع الإسرائيلي أريئل شارون يحمل مسؤولية مباشرة عن المذبحة إذ تجاهل إمكانية وقوعها ولم يسع للحيلولة دونها، كذلك انتقدت اللجنة رئيس الوزراء مناحيم بيجن ووزير الخارجية إسحاق شامير ورئيس

● إسرائيل تحتفظ بالوثائق الحقيقية للمجزرة وأعداد الشهداء

● ٤ انتهاكات غامضة أحدثت شرخاً فى قيم المجتمع الدولى

أركان الجيش رفائيل ايتان وقادة المخابرات قائلة إنهم لم يقوموا بما يكفي للحيلولة دون المذبحة أو لإيقافها حينما بدأت.

ورفض أريئيل شارون قرار اللجنة ولكنه استقال من منصب وزير الدفاع عندما تكثفت الضغوط عليه إلا أنه بعد ذلك تم انتخابه رئيسا للحكومة وقام بمجازر أخري في الأراضي الفلسطينية ولم يتم محاكمته رغم ثبوت التهم عليه.

وعلى الجانب الآخر لم تتوقف المحاولات الفلسطينية والحقوقية لتصعيد قضية مجزرة صبرا وشاتيلا عاما بعد عام مع حلول ذكراها السنوية دون حساب مرتكبيها حتى أن مصادر ولجان فلسطينية طالبت بمحاكمات دولية عادلة حول تلك المجزرة والدفاع عن حقوق الضحايا الذين بلغوا الآلاف من سكان المخيمين لكن الصهاينة تعمدوا إخفاء وثائق هذه الجريمة وطمس مناطق المذبحة وإلى اليوم لم يقدم المجرمون إلى العدالة أو يتم تحقق عادل في هذه الجرائم البشعة.

انتهاكات لم تكشف:

بعيداً عن الجرائم السياسية والأمنية والأخلاقية والإنسانية في المذبحة، كان هناك عدة انتهاكات وخروق لقيم تغنى بأهميتها المجتمع الدولى كثيرا وهدد بانتهاكاتها، وبالتالى كان التعرض لها يستوجب تحركاً من كل منظمات النظام العالمى وكل المؤسسات الحقوقية العالمية ومنها:

الانتهاكات الإعلامية: أثناء ارتكاب حصار المخيمين في لبنان على يد الجيش الإسرائيلي بالتعاون مع حزب الكتائب اللبناني صدرت قرارات بفرض تعتيم إعلامي وصحفي يصل لدرجة التعدي والعنف ضد كل من تسول له نفسه من المراسلين ووكالات الأنباء والصحفيين التسلسل لتغطية ما يدور بهذه المنطقة أو تصوير ما يحدث لتكون المذبحة كالجريمة الكاملة بلا محاسبة ورغم ذلك كانت هناك بعض التسريبات المحدودة لكن في نظر الصهاينة الأهم بالنسبة لهم يتمثل في استمرار مذابحهم بلا حساب أو عقاب.

انتهاكات ضد الأطفال: مع دخول ثلاث فرق إلى المخيمين قامت المجموعات اللبنانية المسلحة بممارسات لا إنسانية ولا أخلاقية ضد السكان حيث ركزوا على قتل الأطفال بلا هوادة خاصة الرضع وتمزيقهم، كما عثر على أشلاء أطفال في سن الثالثة والرابعة غرقى في دمائهم.

انتهاكات ضد المرأة: المجموعات والميليشيات المدعومة من إسرائيل انتهكت حرمات النساء في المخيمين، فقامت بشق بطون الحوامل، بلك وتناوبت اغتصاب النساء عدة مرات ينتهى بقتل المرأة المغتصبة، ثم ذبح رجالهن من شباب وشيوخ بعد إذلالهم.

انتهاكات حرمة الموتى: تعمدت قوات الاحتلال التمثيل بالجثث والجماجم والأعضاء البشرية الخاصة بالشهداء بلا أي أخلاق أو ضمير، ثم حاولت إخفاء معالم الجثث وتجريف الأرض بها ورديمها بالتراب للتقليل من أعدادها الكبيرة في التقارير.

وثائق المذبحة:

رغم مرور ثلاثة عقود على مجزرة صبرا وشاتيلا ما زالت إسرائيل تتحفظ على وثائقها وترفض طلبات الباحثين والصحفيين بالاطلاع على أرشيفها وينفق عدد من الباحثين على أن التحفظ مرتبط بحقيقة تورط إسرائيل بالمجزرة وبالأهداف غير المعلنة لاجتياح لبنان، لأن إسرائيل بتحفظها على الوثائق تهدف للتكتم على جريمتها وتحاشي إحراج الولايات المتحدة التي كانت هي الأخرى تعلم بها ولم تسارع لوقفها رغم تعهدها وحكومة لبنان بالمحافظة على المدنيين الفلسطينيين قبيل خروج المقاومة من بيروت.

وكشفت صحيفة نيويورك تايمز في تحقيق خاص أن واشنطن كانت على علم بالمجزرة، ونسبت وثائق خاصة بوزارة الخارجية الأميركية تأكيدها أن السفير الأميركي في بيروت أبلغ إسرائيل بالمجزرة حينئذ، لكنها اكتفت برد إسرائيل بأن هناك عمليات تطهير للمخيمين من المخربين.

وتحتفظ إسرائيل بمجموعتين من الوثائق السرية الخاصة بصبرا وشاتيلا في أرشيف الجيش وأرشيف لجنة «كاهان» التي حققت في المجزرة، وخلصت إلى براءة الجيش من المجزرة لكنها انتقدت قيادته التي لم تتحرك لمنعها رغم علمها بها مبكرا.

ومن جهته يرجح المحلل أمير أورن أن التحفظ ينبع من الرغبة في عدم الكشف عن الدوافع الحقيقية للحرب على لبنان والتي كانت تهدف لإرغام القوات السورية على الانسحاب وتشكيل حكومة لبنانية تقبل بإملاءات إسرائيل.

آراء:

وبدوره يؤكد المحلل والخبير يوسي مليمان أن منع النشر في تلك المذابح يرتبط بمدى مسؤولية إسرائيل عما حدث إضافة للأهداف الحقيقية وينوه لما تضمنه كتابه الجديد «حرب الظلال» الذي يكشف فيه أن إسرائيل خططت لترهيب الفلسطينيين وإجلائهم من لبنان إلى الأردن لتسريع تحويله لدولة فلسطينية ومنع قيامها في الأرض المحتلة عام ١٩٦٧، ولا يستبعد المؤرخ الفلسطيني مصطفى كبها ذلك ويرجح أيضا أن التحفظ على الوثائق مرده إخفاء تورط إسرائيلي مباشر في المذبحة، كما يشير إلى أن مقتل الرئيس اللبناني بشير الجميل تسبب في انهيار مخططات إسرائيل بلبنان مما دفعها للانتقام مع الكتائب من الفلسطينيين.

يقول الكاتب الصحفي الفلسطيني ياسر علي إن العالم كله يعلم أن من نفذ مجزرة صبرا وشاتيلا هي مجموعة كبيرة من اليمين اللبناني بإشراف إسرائيلي مباشر والتي أمنت لهم الوضع وأغلقت محيط المخيمين بل شاركت فيها في بعض الأماكن بحسب شهود عيان . وأضاف أن الكثير من شهود العيان أكدوا أنهم شاهدوا وزير الدفاع الإسرائيلي وقتها أريل شارون وهو يشرف شخصيا على العملية في منطقة السفارة الكويتية بل إن التحقيقات الإسرائيلية أكدت ضلوعه في المجزرة . وأشار إلى أن إسرائيل شكلت لجان تحقيق محلية في عدد من المجازر التي ارتكبتها كمجزرة الخليل وكفر قاسم ومجزرة الأقصى حتى تسيطر على مسار التحقيقات وتحمي قادتها من المثول أمام المحاكم الدولية .

من جانبه أكد أستاذ العلوم السياسية في الجامعة الأميركية في باريس زياد ماجد أن المجزرة من أبشع المجازر التي وقعت خلال الحروب الأهلية اللبنانية ومع ذلك منح منفذوها العفو العام في انتهاك واضح للقانون، وأضاف أن الضغوط الأميركية والإسرائيلية أفشلت جميع محاولات محاكمة إسرائيل على جرائمها بحق الفلسطينيين أمام المحاكم الدولية حيث أجبرت بعض الدول الأوروبية على تغيير قوانينها لوقف محاكمة إسرائيل عن مذبحة صبرا وشاتيلا أمام القضاء النرويجي ومجزرة حي الدرج في غزة أمام القضاء الإسباني، ورأى ماجد أن إفلات المجرمين من العقاب ساهم في تكرار المجازر مع العالم العربي وهناك إثباتات كثيرة بشأن غالبية الجرائم والمجازر التي وقعت في العالم العربي لكن ما ينقص هو وجود إرادة سياسية دولية لمحاكمة مرتكبيها في ظل وجود إرادة دولية على استثناء منطقة الشرق الأوسط من العدالة بهدف حماية إسرائيل.

الخلاصة:

يجب ألا ينسى العرب مجزرة صبرا وشاتيلا لأن نسيان المجازر وعنف اسرائيل يسهل من تزايد الهوان العربى، بل يجب أن يكون لكل حدث إحياء شعبى وجماهيرى مصحوباً بتحركات حقوقية لمحاسبة المسئولين عن المجازر، وكذلك قيام الفنانين بتجسيد المجازر فنياً، والإعلاميين بتوثيقها سواء بالكتابة الصحفية أو الأفلام الوثائقية.

تتضمن خمسة محاور وتستمر حتى ٢٩ من الشهر الجاري

فرقة الصحوة المسرحية تقيم دورة «مختبر الجسد المسرحي»

مسقط . «الوطن» :

■ تقيم فرقة الصحوة المسرحية الأهلية دورة قصيرة بعنوان « مختبر الجسد المسرحي» وذلك في القاعة المتعددة الأغراض بنادي عمان ، خلال الفترة من ٢٥ الى ٢٩ سبتمبر الجاري وتستمر لغاية ٢٩ من الشهر الحالي،تحت رعاية المكرم خميس بن سعيد السليمي نائب رئيس نادي عمان وعدد من الفنانين المسرحيين. ويقدم هذه الدورة الفنان السوري سعيد عامر (مدرس مسرحي متخصص) وتتضمن الدورة خمسة محاور وهي إعداد الجسد المسرحي و تنمية الخيال وفنون التشكيل الحركي والإرتجال في مسرح الجسد واعداد الممثل. وحول هذه الدورة قال أحمد البلوشي رئيس فرقة الصحوة: ايمانا بأهمية صقل المواهب المسرحية الجادة لرفد الساحة المسرحية المحلية أقمنا هذه الدورة حيث ينتظم اكثر من ٣٠ مسرحي في هذا المختبر ويتكون محتوى المختبر من عدة مواد مسرحية منتقاة من اجل إيجاد قاعدة مسرحية شبابية وهذه المواد هي : إعداد الجسد المسرحي وتنمية الخيال وفنون التشكيل الحركي والإرتجال في مسرح الجسد واعداد الممثل،ومن أهم أهداف هذه الدورة اكتشاف المواهب الإبداعية في مجال مسرح الجسد وتفعيل الحراك المسرحي المحلي من خلال التعاون بين المؤسسات المعنية والأهلية التي تخدم قطاع الشباب في المجالات المشتركة و إيجاد المخرجات الإبداعية.

■ سعيد عامر

■ احمد البلوشي

وأضاف» البلوشي»: الجسد يعتبر هو الأساس في المسرح وهو الذي نشأ من خلاله المسرح في أولى ابجدياته من خلال التجسيد البدائي للإنسان الأول عندما كانت الإشارات والإيماءات والرمز هي لغة ذلك العصر وإلى يومنا هذا لم يستطع الإنسان التخلي عن التجسيد في حياته وعلى خشبة المسرح يكون للجسد وجودية أكبر من كل المكونات الأخرى المحيطة به حيث يمكن الإستغناء عن كل شي على خشبة المسرح ما عدا الممثل بل بجسد الممثل يستطيع الفنان ان يشكل جغرافيا مسرحية بمختلف معانيه ورموزه ودلالاته بشرط ان يفهم الفنان فهما عميقا لمدلول الجسد ووظائفه على خشبة المسرح. وأضاف أحمد البلوشي أيضا في مسرحنا المحلي شاهدنا العديد من المسرحيات التي تناولت الجسد في عدة وظائف على المسرح لكنها تبقى ارهاصات تحتاج الى بحث وتعمق ومعظمها إعادات لأشكال حركية تم التعرف عليها ونقلها واحيانا تجد البعض منها لا تنتمي الى روح المسرحية ومضمونها وإنما هي من أجل الإبهار والإستعراض.

تجدر الإشارة إلى أن سعيد عامر فنان سوري عضو بفرقة الصحوة المسرحية مقيم بالسلطنة ومدير شركة سما الدولية للإنتاج الفني، درس المسرح في المعهد العالي للمسرح بالجمهورية العربية السورية وهو خريج أصول التربية من كلية التربية بجامعة دمشق وقدم العديد من حلقات العمل في مجال إعداد الممثل وإعداد المخرج والتعبير الحركي في الفرقة وبعض الفرق المسرحية في السطنة واخرج عدة اعمال مسرحية للفرقة وجمعية الكتاب والأدباء وشارك في بروكسل بمسرحية من التعبير الحركي الجسدي بمشاركة الفنانة نادية عقيل والفنان عبالحكيم الصالحي . ■

■ مشهدان من مسرحية «اللمد»

«من المصدر»

تحدث عن قضية اجتماعية بحضور «طفّاش» و«جسّوم»

عرض «اللمد» لمسرح شباب عمان يشهد حضورا لافتا على مسرح تطبيقية الرستاق

كتب . خالد بن خليفة السيابي :

■ قدمت فرقة مسرح شباب عمان أمس الأول العرض المسرحي « اللمد « وذلك على مسرح كلية العلوم التطبيقية بالرستاق بحضور عدد كبير من الشخصيات المسرحية على مستوى السلطنة وحضور كبير من محبي المسرح والفن بشكل عام. مسرحية اللمد من تأليف عبدالوهاب السلماني وإخراج يونس المعمري وشارك بهذا العرض المسرحي من مملكة البحرين الممثلين علي الغرير الشهير بـ «طفاش» وخليل الرميثي الشهير بـ «جسوم» ،كضيوف شرف المسرحية من بطولة ثاني السعدي ومرشد اليعربي وزايد الهاشمي وعرفة العنبوري وعبدالوهاب السلماني وضحي السعدي ومحمود الغافري وفهد الرمحي وأحمد الهاشمي ومحمد المقبالي، كما شهدت المسرحية مشاركة الفنان التشكيلي سالم السلامي بوضع ديكور هذا العرض المسرحي.

ودارت أحداث المسرحية حول قضية الفلج وتقسيمه ومحاولة شخصية واحدة السيطرة على الفلج ومزارع أهل القرية المغلوب على أمرهم وأثناء توالي هذا العرض ظهرت شخصية وقفت بوجه الشر وحاولت جاهدة لم شمل أهل القرية وزرع فيهم روح التعاون ومحاولة إقناعهم بعدم بيع مزارعهم ونصيبهم من الفلج، مشاهد أحداث المسرحيه تدور في طابعين مختلفين كليا وهما الكوميديا والتراجيديا.

وحول هذا العرض المسرحي قال سعيد الشقصي مساعد مخرج هذه المسرحية:

■ مبارك الغافري

■ سعيد الشقصي

الحمدلله الذي اكرمنا بتقديم عمل فني يليق بالمسرح العماني ونحن فخورين بالعدد الكبير الذي حضر هذه العرض المسرحي وكان خير حافز لنا لتقديم عرض جميل وراق بمشاركة الفنانين البحرينيين علي الغرير وخليل الرميثي وهم من لديهم بصمة فنية واضحة بالساحة الخليجية بشكل عام والبحرينية بشكل خاص وجلب فنانيين من دول الخليج لخلق حافز لشباب المسرح بفرقة شباب عمان وأيضا لتوصيل رسالة للفنان الخليجي أن المسرح العماني يملك من المواهب مايكفي لخلق حراك مسرحي جميل بقادم الوقت.

أما مبارك الغافري وهو أحد الحضور للعرض المسرحي قال: من الجميل أن نشاهد الفرق المسرحية تناقش قضية من قضايا المجتمع وتطرح لها الحلول لمعالجة مايعكر صفو مزاج بعض الصور وأيضا من الجميل أن نشاهد الفنان الخليجي حاضر ومتابع ومشارك للمسرح العماني وكل هذا يحسب لشباب مسرح عمان وأضاف» الغافري»: ماشدني المواهب العمانية المتواجدة على خشبة المسرح وهذا يدل على تمكن المسرحي العماني منذ الصغر ومع الصقل والتجربة سوف يصبح فنان يشار له بالبنان ونتمنى أن نشاهد العديد من العروض المسرحية لنصع حراك مسرحي لخلق قاعدة مسرحية فنية كبيرة. ■

نظمه المجلس الوطني للثقافة بالكويت

«صدى الصمت» تفتتح فعاليات مهرجان «ليالي مسرحية كوميدية»

الكويت . من أنور الجاسم:

■ أطلق المجلس الوطني للثقافة والفنون والآداب الكويتي على مسرح الدسمة مهرجان (ليالي مسرحية كوميدية) بهدف اتاحة الفرصة للشباب الكويتي ليجربوا أدواتهم وامكاناتهم في مجال الكوميديا حيث استهل عروضه بمسرحية (صدى الصمت).

وقال مدير ادارة المسرح بالمجلس صالح الحمر على هامش حفل افتتاح المهرجان ان فكرة اقامة المهرجان جاءت للتأكيد على دور الوطني للثقافة في دعم الشباب الكويتي المبدع من خريجي المعهد العالي للفنون المسرحية معنويا وماديا.

واضاف ان فكرة المهرجان الذي يستمر حتى ٢٨ سبتمبر الجاري انبثقت من النجاح الذي حققه مهرجان (ليالي المسرح) في دوراته السابقة.

واوضح انه تم اختيار مسرحية (صدى الصمت) كعرض افتتاح لانها حازت على افضل عرض متكامل في المهرجان العربي للمسرح الذي اقامته الهيئة العربية للمسرح ولحصولها على جائزة الشيخ سلطان القاسمي.

وذكر ان نجاح هذا العمل المسرحي اوجب على المجلس دعمه ومنح محبي المسرح والمهتمين فرصة لمشاهدته مشيرا الى تقديم عروض كوميدية اخرى منتجة حديثا تحت مظلة المهرجان.

وبين ان المهرجان يتضمن اربعة اعمال مسرحية تقدم عروضها طوال فترة انعقاده حيث يعرض كل عمل مسرحي مرتين في اليوم ولمدة يومين متمنيا ان يحقق المهرجان النتيجة المرجوة كدورة أولى له.

واكد الحمر اهتمام ادارة المسرح بمتابعة جميع جوانب المهرجان وفعالياته وتقييمه تقييما محايدا لمعالجة اي مثالب فيه حتى يتم تثبيته على الخارطة الثقافية الكويتية وليكون فرصة للشباب وللجمهور ان يشاهدوا شكلا اخر للمسرح الكوميدي مختلفا عن المعروض في الساحة المسرحية.

ومن جانبه اعتبر مدير المهرجان احمد التتان ان (ليالي مسرحية كوميدية) تجربة جديدة في مجال المسرح الكوميدي متمنيا ان يحقق النجاح المأمول منه وأن يأخذ مكانته ويكون انطلاقا لتجارب اخرى.

وشدد على ضرورة توجه المسرح الكوميدي الى تقديم كوميديا هادفة من خلال كلمات منتقاة وحركات متقنة ومختلفة عما يقدم في المسرح التجاري مؤكدا اهمية ان يقدم المهرجان الشكل الصحيح للكوميديا الراقية وغير المبتذلة التي تمتع الجمهور.

وقال ان ادارة المهرجان ستراقب كل معطياته ومدى الاقبال الجماهيري عليه وما يمكن اضافته له وكيفية تطويره لافتا الى ان الهدف من هذا المهرجان هو تشجيع الكتاب والفنانين الكويتيين واعطاؤهم الفرصة الجيدة لإبراز ما لديهم.

ومن ناحيته قال مخرج مسرحية (صدى الصمت) الفنان فيصل العميري في تصريح مماثل ان اختيار المسرحية لتكون افتتاحا وإعلانا عن انطلاق مهرجان (ليالي مسرحية كوميدية) وهو الأول من نوعه في البلاد يعد فخرا له ولجميع طاقم العمل.

واوضح ان اختيار (صدى الصمت) جاء بعد النجاح الذي حققته في الفترة الماضية محليا وخارجيا إذ شاركت في عدد من المهرجانات في الكويت والشارقة والأردن وحصدت جائزة الهيئة العربية للمسرح كأفضل عرض متكامل.

وذكر ان العمل يحمل صبغة الكوميديا السوداء وكذلك الدراما البحتة إذ تدور أحداثه حول فكرة الاغتراب عن الأوطان بسبب الحروب وما تخلفه من مآس وفقد للابناء.

واعرب العميري عن الشكر للقائمين على المهرجان وللمجلس الوطني للثقافة والفنون والآداب على هذه الثقة الكبيرة في اختيار مسرحية (صدى الصمت) لتكون افتتاحا للمهرجان.

وتروي مسرحية (صدى الصمت) المأخوذة عن نص للكاتب العراقي الراحل قاسم مطرود حكاية رجل وامرأة من بلدين مختلفين نشبت الحرب بينهما وقتل نجل كل منهما فقرر كل منهما الرحيل الى بلاد المهجر ثم يلتقيان مصادفة هناك كجارين ويعرف كل منهما مأساة الآخر لكن تحول اللغة دون تواصلهما حتى نهاية الحكاية حيث يجمعهما الحزن والمأساة والمعاناة وفقدان الأبناء والوطن.

والعرض من بطولة فيصل العميري (المخرج) والفنانة سماح والفنان عبدالله التركماني وتميز بمؤثرات صوتية مباشرة على خشبة المسرح عن طريق الآلات الإيقاعية.

ويقدم المهرجان أربعة عروض مسرحية الى جانب (صدى الصمت) وهي (عبر الأثير) لفرقة المسرح الشعبي و(السلطة الخامسة) لفرقة المسرح الكويتي و(المزواجي) لشركة مركز (فن ون) للصوتيات والمرئيات و(امرأة استثنائية) لفرقة المسرح العربي. ■

■ مشهد من «صدى الصمت»

أصدرته «الثقافة الفلسطينية» بأربع لغات

تدشين كتاب «في الحرب بعيدا عن الحرب» لخالد جمعة بمتحف محمود درويش

■ خالد جمعة متحدثا عن محتوى كتابه أثناء حفل التدشين

رام الله . من نداء عوينه:

■ «عندما تحضر الحرب، نقف عراة من كل المعاني المخزنة في عمق الذاكرة والتي لن تفارقنا. هذا الكتاب له وقع خاص، مختلف عن الكتابات التي نراجعها والأمسيات التي نشارك فيها كونها تمس مسألة شخصية لنا، فعندما نتحدث عن الحرب نتحدث عن تجربة نتشارك فيها جميعنا كوننا أبناء المكان وشهدنا فيه الكثير من المواقف والكثير من الحكايات»، هكذا قدم وزير الثقافة الشاعر إيهاب بسيسو كتاب «في الحرب بعيداً عن الحرب» للشاعر الفلسطيني خالد جمعة، مساء الأحد، في حفل إطلاقه بمتحف محمود درويش في مدينة رام الله.

صدر الكتاب عن وزارة الثقافة الفلسطينية، بأربع لغات، ترجمته إلى الإنجليزية والفرنسية لينا الحسيني من لبنان وإلى البلغارية مايا تسينوفا من بلغاريا.

قال بسيسو: «اليوم وانا أقف لأقدم هذا الكتاب الذي تتشرف الوزارة بأن تكون قد طبعته، أقف أمام حالة من حالات المدينة التي عشناها قبل الحرب وفيها وبعدها تلك هي المفارقة؛ فهذا التقديم يحمل شحنة خاصة مغايرة لما نقدمه من تجارب الأدب الفلسطيني،» .

وأضاف: «هذا هو الإصدار الثلاثين لخالد جمعة، هو نص طويل يتحدث فيه خالد عن تجربة فريدة في إعادة قراءة المكان وتصويره من خلال الملاحظات الدقيقة وتصوير ما حدث في حرب ٢٠١٤. يقدم خالد جمعة اختلاف حرب ٢٠١٤ وحرب ٢٠١٢ وحرب ٢٠٠٨، عن غيرها من مشاهد الدمار التي كانت تقودها ماكينة القتل الإسرائيلية، كانت هذه الحرب هي الأكثر سطوة في الحديث عن غزة، وما قبلها كان هناك سنوات فيها قصف يومي وشبه يومي والعديد من الجرحى والشهداء الذين لم تلتقطهم عدسات الكاميرا، لكن كان هناك الكثير من الضحايا الذين دفعوا ثمن وجودهم في المكان الخطأ في اللحظة الخطأ عندما أصابت القاذفات الإسرائيلية أهدافا مدنية وبيوتا ومدارس ومستشفيات.»

وتابع بسيسو: «يجمع كتاب في الحرب بعيداً عن الحرب السرد النثري والرؤية الشعرية؛ في الحرب لأنها لم تفارق خالد جمعة الذي عاش كل الذكريات في رفح وغزة وخان يونس ودير البلح وصولاً الى غزة المدينة والأصدقاء ومكان العمل والكثير الكثير من المشاهد. في الحرب نعم هي الذاكرة المستمرة التي لم تتوقف على هذا الشريط الحدودي الذي عاش كل أنواع الحروب والعدوان، هو استمرار لذاكرة المكان على هذه البقعة المنبوذة أحيانا والمستهدفة أحياناً كثيرة، أما بعيداً عن الحرب فهي التجربة الأخرى التي يقدمها خالد جمعة، والتي حين حدث عدوان ٢٠١٤ لم يكن في غزة بل كان في رام الله ملقيا الضوء على كل ما حدث في الحرب. كان لنا ونحن المقيمين في رام الله الكثير من الأحاديث والنقاشات عن الحرب وما يحدث فيها وأسماء الشهداء والأهداف التي استهدفتها الطائرات الإسرائيلية، بعيداً عن الحرب، تحتل بعداً مجازياً آخر أراده الشاعر كي يقول لنا أن في الحرب بعيداً عن الحرب مساحة لنقول في الحرب ما لا يقوله عن الحرب كالحب والمستقبل والأمل والذاكرة، أراد أن يصور ذاكرة غزة التي تحترف الحياة.»

وأردف بسيسو: «هناك مشاهد متعددة ليوميات الحرب على غزة والتي تلتقط أبسط الأشياء لتعيد إنتاجها كبيان ثقافي نراه ملاحقاً الأطفال والأسواق معاتباً فراغها من أهلها والأصدقاء الذين رحلوا فجأة، يلتقط مشاهد من المستشفيات والطرقات ويحاور ذاته في مونولوج طويل عن الذاكرة والحياة والمستقبل، لا أبالغ حين أقول إنه ينتصر للحياة بعيداً عن انتصار غزة أو صمودها، فالصمود أو الانتصار هو البقاء على قيد الحياة رغم ما غيّره الاحتلال من المعاني.»

«حاول خالد جمعة أن يصفعنا جميعاً ونجح،» قال بسيسو، «بالنسبة للقارئ تنتهي الحرب في نهاية أغسطس ٢٠١٤ بعد ٥٣ يوماً بمحصلة آلاف من الشهداء والجرحى والبيوت وانتهى الخبر، أما بالنسبة لمن يتحدث عنهم خالد جمعة والذين يعيشون في غزة، فمنهم من سيشفى ويعود ليمشي على قدميه ومنهم من لن يعود ليمشي على قدميه، يفضح خالد الكثير من الشعارات ليقول إن الحرب ليست خبراً ولا شعاراً نلقيه في وجوه الجميع ونستمر في حياتنا اليومية، يقول خالد جمعة إن المعاناة الحقيقية تبدأ حينما تنتهي الحرب، فيلتقط الكثير من المفارقات من خلال الأصدقاء للحديث عن الأطفال بعد الحرب للذين عاشوا الحروب ويحاولون الاستمرار في حياتهم اليومية رغم كل الانتهاكات، يرصد الاكتئاب والقلق والخوف والنزوح الى العنف، يتحدث عن الأمكنة والذاكرة والبحر الذي تحول إلى مقبرة يتحدث عن الكثير من هذه التفاصيل.»

وتابع: «أراد أن تكون رسالة غزة، أرادها أن تكون صفعة، أن تكون قراءة لغزة مرة أخرى بعيداً عن الكليشيه والإفراط في الأدب والسياسة والمجاز لذا نرى الكتاب منفتحا، متنوعاً بين الرصد والتقرير والمونولوج الداخلي، وهذا في تكوين خالد جمعة الإبداعي نراه يحافظ على ترابط الأحداث في سياق هذا البيان وهذه التجربة السردية المميزة التي تضاف إلى سجله في الإبداع.» ■

تكريم السينما التونسية في مهرجان السينما المتوسطية بفرنسا

■ باريس . العمانية: يكّرم مهرجان السينما المتوسطية الذي يقام بمدينة مونبلييه الفرنسية، التجربة السينمائية التونسية، عبر فعاليات تحتضنها هذه الفعالية التي تقام خلال الفترة ٢١-٢٩ أكتوبر المقبل.

ويشتمل التكريم على عرض مجموعة من الأفلام التونسية التي أُنتجت بعد الثورة على يد جيل من المبدعين الشباب، والتي توثّق لمرحلة مهمة في تاريخ المنطقة والعالم.

ومن بين الأفلام التي ستحظى بالتكريم والعرض في الدورة الثامنة والثلاثين للمهرجان، فيلم «نحبك هادي» للمخرج محمد بن عطية الذي سبق له أن تُوّج بجائزة العمل الأول وجائزة أفضل ممثل في مهرجان برلين السينمائي الدولي.

كما يستضيف المهرجان عدداً من السينمائيين للتعريف بالسينما التونسية، من بينهم: نجيب بلقاضي، وليلي بوزيد، وكوثر بن هنية، ودرة بوشوشة، وعماد مرزوق، ورجاء العماري. ■

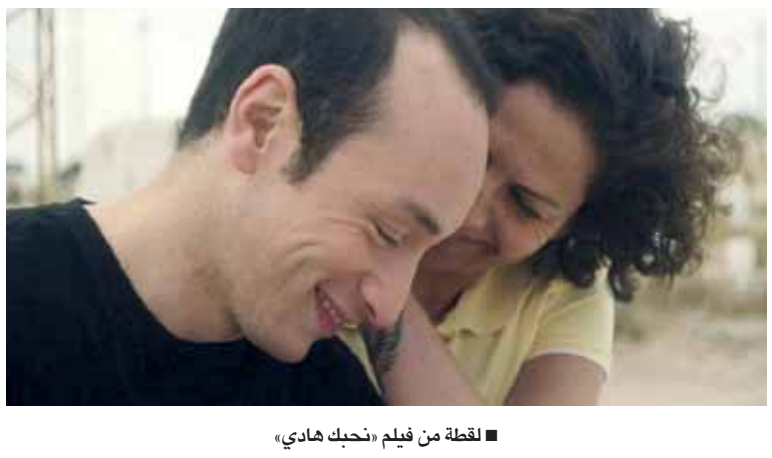
■ لقطة من فيلم «نحبك هادي»

بطل المشهد القادم والمتحكم في أغلب النفط الليبي

المشير الجديد يُغيّر خارطة ليبيا السياسية والاقتصادية

■ خليفة حفتر

إعداد : طارق سرحان

■ شهدت منطقة الهلال النفطي في ليبيا تطوّرات متسارعة خلال الأيام الأخيرة، بدأت بإعلان قوات خليفة حفتر، الموالية للبرلمان الليبي في الشرق، السيطرة على الموانئ الأربعة في المنطقة وطرد حرس المنشآت النفطية الموالي لحكومة الوفاق الوطني.

وبالرغم من أن المعركة لم تستمر سوى بضع ساعات، ولم تواجه فيها قوات حفتر «بطل المشهد القادم»، مقاومة كبيرة من ماتسمى بـ «حرس المنشآت النفطية»، إلا أن تداعياتها السياسة والاقتصادية قد تكون كبيرة على هذا البلد الذي يتملك أكبر مخزون للنفط في افريقيا؛ فربما يتمخض عنها تغيّر في الخارطة السياسية والاقتصادية لليبيا. ومن الممكن ايضا إطلاق مفاوضات قريبة تفضي إلى توازنات جديدة تأخذ بعين الاعتبار كافة القوى المشكلة للمشهد السياسي الليبي الشديد التعقيد.

ورغم أن ست دول كبرى من بينها الولايات المتحدة، طالبت حفتر بسحب قواته من منطقة الهلال النفطي، إلّا أن مجلس النواب في طبرق، المعترف به دوليًا، رفض هذه المطالب واعتبر أن تحرك الجيش بقيادة حفتر يأتي بتفويض من البرلمان ومن الشعب الليبي، وقد قام رئيس البرلمان، عقيلة صالح، بترقية حفتر من رتبة فريق أول إلى رتبة مشير.

وتقع الموانئ الأربع النفطية وهي «الزويتينة، والبريقة، وراس لانوف، والسدرة» بين مدينتي بنغازي وسرت، ويُشكل الإنتاج النفطي لهذه الموانئ، نحو ٦٠٪ من صادرات ليبيا إلى الخارج، وبذلك تصبح قوات حفتر المسيطر على أغلب النفط الليبي في واقع جديد فرض على ليبيا.

وكانت معدلات الإنتاج النفطي وصلت قبل ماتسمى بـ«ثورات الربيع»٢٠١١، والإطاحة بالقذافي إلى نحو ١,٥ مليون برميل يوميًا، إذ تعتبر ليبيا منطقة نفطية لها خصوصيتها بسبب انخفاض تكاليف إنتاج النفط التي قد تصل حتى دولار للبرميل في بعض الحقول، وأيضًا لقربها من الأسواق الأوروبية التي يصدر لها ٨٥٪ من النفط الليبي، وتمتلك ليبيا أكبر مخزون للنفط في إفريقيا، وتعتمد على إيراداته في تمويل أكثر من ٩٥٪ من خزانة الدولة، وتمول منها بشكل رئيس «رواتب الموظفين الحكوميين، ونفقات دعم السلع الأساسية والوقود، وكذلك عدد من الخدمات الرئيسة مثل العلاج المجاني في المستشفيات». ويبلغ الاحتياطي النفطي لليبيا نحو ٤٨ مليار برميل، تحقق ادنى انتاج بين دول منظمة «اوبك» في العام ٢٠١٥، بحسب أوبك.

واغلقت موانئ التصدير في المنطقة النفطية في مراحل عدة منذ ٢٠١١، كان آخرها في بداية العام الحالي اثر تعرضها لهجمات شنها «داعش» وتمكن حرس المنشآت الموالي لحكومة الوفاق من صدها. لكن رغم التعقيدات السياسية والامنية التي تحيط بعملية تصدير النفط، تؤكد المؤسسة الوطنية للنفط انها قادرة على رفع الانتاج الى ٦٠٠ الف برميل يوميا في غضون أربعة أسابيع والى ٩٠٠ الف برميل يوميا بحلول نهاية هذا العام، علما ان الانتاج يبلغ حاليا حوالى ٢٩٠ الف برميل.

وفي هذا الشأن يتحدث مراقبون عن إن زيادة الإنتاج في ليبيا قد يشكل ضربة للأسواق العالمية التي تعاني في الأساس من تخمة المعروض. حيث وصلت أسعار النفط إلى حوالي ٤٣,٦٩ دولار للبرميل وهو الأقل خلال شهرين. وذلك وفق تقرير أعده موقع «سي إن إن» الأميركي. وتخوف بعض المراقبين من أن يؤدي زيادة الإنتاج النفطي إلى إغراق السوق الدولية «المشبعة بالفعل» بمزيد من النفط الخام عالي الجودة مما يدفع الأسعار إلى مزيد من الهبوط.

ويعاني قطاع النفط في ليبيا بسبب النزاعات المستمرة، مع وجود حكومتين وبرلمانيين وجيشين متنافسين في طرابلس غربا، ومدينتي طبرق والبيضاء شرقًا، يتولى فيها الآن حكومة الوفاق الوطني، التي كانت نتاج اتفاق ليبي وقع في ١٧ ديسمبر ٢٠١٥، انبثقت، إلا أنها لا تزال تواجه رفضًا من الحكومة والبرلمان اللذين يعملان شرق ليبيا.

وبرغم التأييد الدولي لحكومة الوفاق الليبية برئاسة فائز السراج، الذي اكد في بيان رسمي، على أنه يرفض الدخول في قتال مع قوات حفتر، إلا أنه من الواضح أنها سوف تراجع مواقفها من جديد بعد أن أصبح مستقبل ليبيا بين يدي المشير الجديد. كما هو الحال موقف تلك الدول التي أيدت حكومة الوفاق.

ويرى المراقبون أن ليبيا قد تشهد ولادة خارطة سياسية جديدة للتمثيل السياسي، يكون فيها حفتر قوى رئيسة، ومع صعوبة التعايش بين الغرب والشرق الليبي تسير الأمور نحو ترجيح سيناريو العودة إلى المربع الأول، وهو التفاوض على تقاسم السلطة بين الشرق والغرب، وعند هذه النقطة قد يتحطم الحلم الليبي بتأسيس دولة موحدة ومستقرة، فحينها سيكون لحفتر مطالبه الخاصة بتولي سلطة سياسية وعسكرية ومالية مهمة في الساحة الليبية، أما الخيار الآخر فهو استمرار الصراع من دون نجاح أي طرف في إنهائه لصالحه.

استئناف تصدير النفط

بعد عشرة ايام من سيطرة قوات حفتر على منطقة الهلال النفطي، استانفت ليبيا تصدير النفط، وغادرت ميناء رأس لانوف، ناقلة محملة بالنفط الى ايطاليا، وهي اول شحنة يجري تصديرها من هذا الميناء منذ المعارك التي شهدتها منطقة الهلال النفطي في نهاية ٢٠١٤. ويفترض مبدئيا ان تذهب الاموال التي تدفع مقابل النفط الى مصرف ليبيا المركزي في طرابلس الذي يتبع سلطة الحكومة المعترف بها دوليا بعد ان تدفع الشركات التي تشتري النفط الليبي ثمنه للمصرف الليبي الخارجي الذي يملك فروعا في دول عدة، ثم يقوم هذا المصرف الحكومي بتحويل الاموال الى المصرف المركزي في العاصمة. لكن سيطرة حفتر على الموانئ تعني تحكمها بمصير عمليات التصدير عبر إقفال الموانئ وإعادة فتحها وفق ما ترتئيه.

يقول الخبير في الشؤون الليبية رياض الصيداوي «بسيطرتها - في اشارة الى قوات حفتر- على عدد مهم من الموانئ النفطية سيكون لديهم مصدر مهم للموارد المالية، وبالتالي ستتم عملية توزيع جديدة للسلطة في البلاد، وهذه المرة ليس بمعزل عن حكومة طبرق التي تقول إنها موجودة في المنطقة الشرقية النفطية »، ويضيف «حكومة الوفاق الوطني، التي تسلمت رسميًا مقاليد السلطة في مارس الماضي، لا تمثل ميدانيًا جميع الليبيين، وهذه الرسالة تريد الحكومة الموازية والقوات الموالية لها بقيادة خليفة حفتر إيصالها حتى يتم إطلاق مفاوضات جديدة تفضي إلى توازنات جديدة تأخذ بعين الاعتبار كافة القوى المشكلة للمشهد السياسي الليبي الشديد التعقيد».

جموح شهواني للسلطة

محمد أمعزب النائب الثاني لرئيس المجلس الأعلى للدولة في ليبيا يقول في حديث في أحد اللقاءات التلفزيونية «أن ما يجري في ليبيا التي أنجزت اتفاق الصخيرات بعد عام شاق من التفاوض هو «انتكاسة خطيرة»، برغم عدم قدسيته الا أنه مثل نقطة ارتكاز جيدة لبناء ليبيا، ووضعت آليات تضمن إمكانية تعديله.

ويضيف «أن ما حصل في الهلال النفطي مرده «جموح شهواني للسلطة» لدى حفتر، محذرا من خطورة ما يجري في المنطقة ذات الطابع القبلي والمشتملة على حقول الغاز والنهر الصناعي. ويختصر أمعزب الأمر بالقول إن حفتر أراد السيطرة على الموانئ والذهاب إلى القاهرة لطرح ورقة سياسية تعيده إلى المشهد، علما بأن مشكلته الأولى هي إلغاء الاتفاق السياسي في مادته الثامنة الوظائف الأمنية والعسكرية مما يعني فقدانه منصبه. بدوره، يرى الباحث السياسي الليبي نزار كريكش إن ما يجري من حرب على الموانئ يعكس محاولة اختطاف اتفاق الصخيرات، والتنازع على الشرعية، مؤكدا أن أي حرب في الهلال ستكون مدمرة وكارثية. وواصل القول إن الحديث في المرحلة الانتقالية عن الشرعيات نوع من العبث، وإن الحل هو سيطرة قوة مشتركة ذات طابع مؤسسي على الهلال النفطي.

ومع استمرار تصلب موقف «المشير حفتر» في الهجوم على القوات الحكومية التي لا يعترف بها، والتي تدعمها الأمم المتحدة، يبدو أن هناك سيناريوهات قادمة لتنصيب الرجل العسكري حاكما لبلد غنية بالنفط، تحتاج إلى رجل قوي لشد أزر البلاد ومنع من انزلاقها أكثر نحو الفوضى التي تخدم التنظيمات الإرهابية.

وكان بارك أهالي وأعيان ومؤسسات المجتمع المدني في ليبيا بيان صحفى سيطرة الجيش الوطنى على الموانئ النفطية، مبينين أن ما قام به الأخير تم بتفويض من شرائح الشعب الليبي التى أعلنت مسبقا دعمها لمؤسسات الدولة. وجدد أعيان ليبيا دعمهم للجيش وقياداته، مستنكرين تصريحات بعض الدول الغربية التي تطالب بانسحابه من منطقة الهلال النفطى، ومضيفين أنها مطالب مرفوضة على حد تعبيرهم.

التدخل الغربي

ولم يرض الغرب من جهته عن سيطرة الجيش على الهلال النفطي، ولا تزال وسائل إعلامه تقول إن الجيش انتزع الموانئ من قوات موالية لحكومة الوفاق ، على الرغم من أن خضوع ما يسمى بقوات حرس المنشآت النفطية بقيادة إبراهيم الجضران ، تمكن من السيطرة على الموانئ الحيوية في ظل الفوضى التي غرقت فيها البلاد منذ عام ٢٠١١، وأنه حاول أن يبيع النفط لحسابه وحساب جماعته عام ٢٠١٤ حين كانت في البلاد حكومة واحدة.

ويبدو أن تسليم قوات الجيش موانئ النفط بسرعة للمؤسسة الوطنية للنفط والتي مقرها طرابلس، وبدء عمليات تصدير النفط لم يكن كافيا للغرب، ولم يغير من موقفه الرافض لبقاء الموانئ في قبضة "المشير"، كما لم يكن كافيا تأكيد الأخير أن قواته لن تتدخل في عمليات التصدير والتعاقد.ويمكن القول إن الغرب اتخذ موقفا رسميا رافضا لحفتر ولطموحاته، ولأسلوبه الخاص في استعادة الاستقرار بواسطة القوة العسكرية، لأنه لا يريد في نهاية المطاف أن تصبح ليبيا دولة قوية مستقرة.

وفي هذا السياق، قال المبعوث الأممي إلى ليبيا مارتن كوبلر لمراسل جريدة "لاستامبا" الإيطالية في نيويورك، "إن النفط ملك جميع الليبيين، وليس جزءًا معينًا فقط"، مشيرًا إلى أن العملية العسكرية التي طالت موانئ منطقة الهلال النفطي، مدعاة لقلق كبير.وجدد المبعوث الأممي إلى ليبيا، استعداده لقاء القائد العام للجيش خليفة حفتر لمناقشة "تشكيل جيش ليبي موحد لمكافحة جميع صور الإرهاب ولحماية مرافق النفط"، وفقًا لما نشرته وكالة "أكي" الإيطالية الخميس. وفي مقابل ذلك، قال القائد العام للجيش خليفة حفتر إنه لا يملك الوقت لمقابلة المبعوث الأممي إلى ليبيا مارتن كوبلر، الذي أصبح "يدخل نفسه في القضايا الحساسة"، حسب وصفه.وأضاف حفتر: " ان على كوبلر أن يُخاطب القائد الأعلى للقوات المسلحة رسميا بشأن طلبه مقابلتنا، وأن يكف عن طلب الوساطات لعقد مثل هذا اللقاء، مؤكدا انه ليس لدية وقت لإضاعته في "نقاش أجوف" مع كوبلر. ■

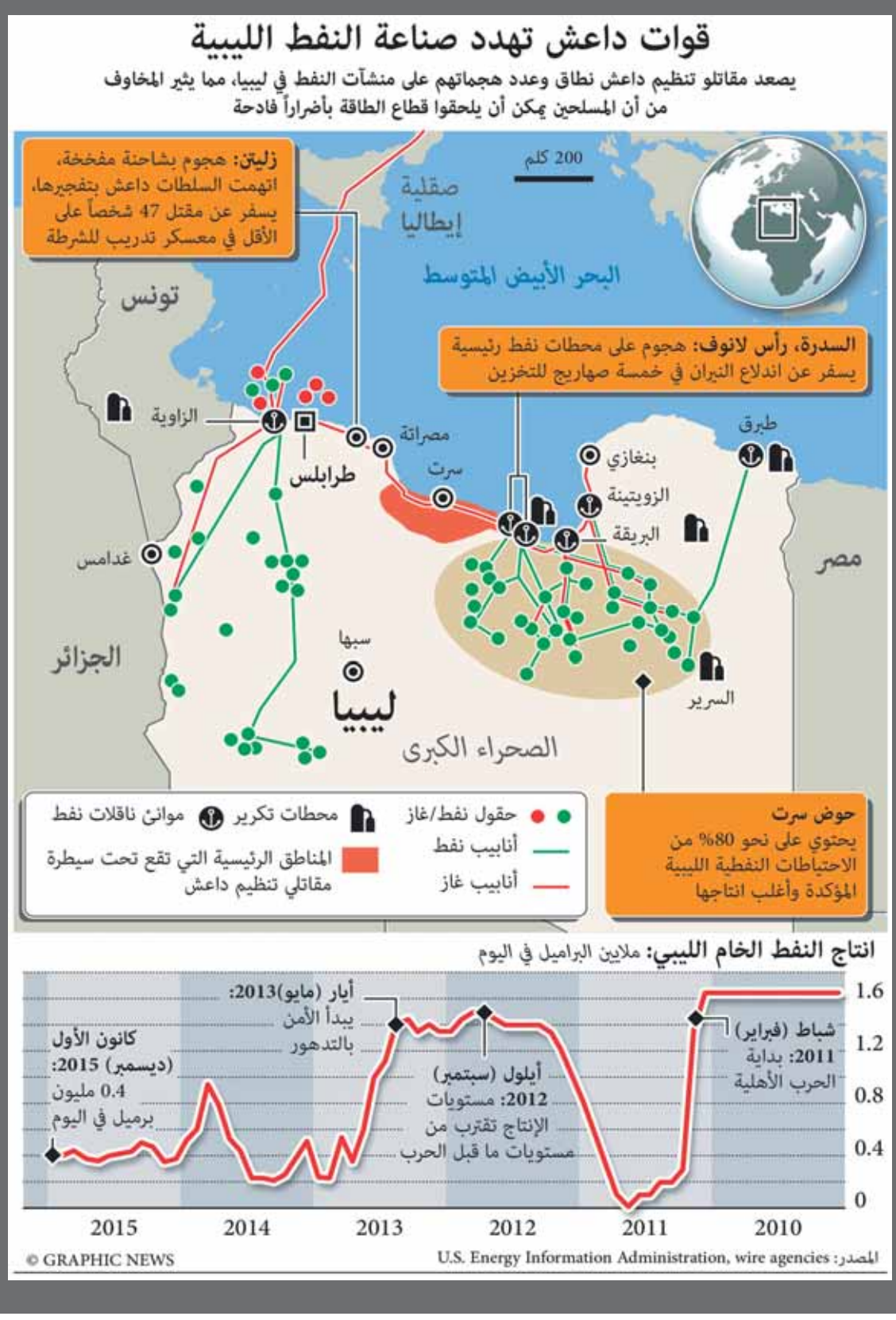

صوت عُمان في الوطن العربي

الوطن

AL WATAN

Voice Of Oman In The Arab World

يومية ـ سياسية ـ جامعة

تأسســـت عـام ١٩٧١م

السبت ٢٢ من ذي الحجة ١٤٣٧ هـ. الموافق ٢٤ من سبتمبر ٢٠١٦م . العدد: (١٢٠٩٢). السنة الـ ٤٦ صاحب الامتياز المدير العام رئيس التحرير: محمد بن سليمان الطائي www.alwatan.com alwatan@omantel.net.om SATURDAY 24 September 2016 - NO: (12092) - VOL46

مواقيت الصلاة

	فجر	شروق	ظهر	عصر	مغرب	عشاء
مسقط	٤:٤١	٥:٥٦	١٢:٠٤	٣:٢٩	٦:٠٦	٧:١٦
صلالة	٥:٠١	٦:١٣	١٢:٢١	٣:٤٣	٦:٢٣	٧:٣٠

الجريدة تحوي آيات قرآنية وأحاديث نبوية يرجى عدم اساءة استخدامها

درجات الحرارة

	مسقط	صلالة	السيب	خصب	البريمي	عبري	صحار	الرستاق	نزوى	سيق	جبل شمس	صور	مصيرة	هيما	ثمريت
العظمى	٣٣	٣٠	٣٣	٣٦	٤٠	٣٩	٣٣	٣٧	٣٧	٢٦	٢٣	٣٧	٣٠	٣٦	٣٧
الصغرى	٢٨	٢٦	٢٨	٢٩	٢٨	٢٦	٢٧	٢٦	٢٤	١٨	١٥	٢٦	٢٥	٢٢	٢٣

هاتف :(١٤٤٣)

لمعرفة آخر اخبار الطقس اتصل برقم١١٠٢

باحثون يابانيون ينجحون في منع الخلايا الجذعية المستحثة من التحول إلى أورام

■ طوكيو . العمانية : تمكن فريق من الباحثين اليابانيين من منع «الخلايا الجذعية المستحثة» التي تعرف بخلايا iPS من التحول إلى خلايا سرطانية باستخدام عامل كيميائي خاص. ويتوقعون أن تجعل هذه الطريقة استخدام تقنية خلايا iPS أكثر أمانا في الدراسات السريرية على البشر. يذكر أن الفريق البحثي الذي يقوده الأستاذ هيديوكي أوكانو في جامعة كيئو يعمل على استخدام الخلايا الجذعية المستحثة أو iPS لمعالجة المرضى الذين يعانون من إصابات في النخاع الشوكي. حيث يمكن أن تتطور هذه الخلايا إلى أنواع عديدة من أنسجة الجسم. وذكر ان الباحثين استخدموا عاملا كيميائيا على خلايا جذعية عصبية مشكّلة من خلايا iPS لمنع عمل قنوات الإشارات العصبية الموجودة في الخلايا الجذعية العصبية التي تتطور إلى خلايا عصبية وتأمرها بالتكاثر، وقام الباحثون بعد ذلك بزرع هذه الخلايا في فئران لديها أضرار في نخاعها الشوكي. وقال الباحثون إن الخلايا الجذعية العصبية التي لم يستخدم عليها عامل كيميائي تضاعفت بنحو عشر مرات وكونت أورامًا، بينما الخلايا التي استخدم عليها العامل الكيميائي لم تنتشر بشكل مفرط ولم يتكون بها أي أورام. يذكر أن منع خلايا iPS من تكوين أورام يعد واحدا من تحديات استخدام هذه التقنية في معالجة المرضى. ■

■ قروي صيني يمشي في جزء من سور الصين العظيم في سويتشونج، شمال شرق الصين، حيث تمت إعادة بناء ثمانية كيلومترات (خمسة أميال) لاختفاء أجزاء كبيرة من السور المكتشفة في عهد أسرة مينج الامبراطورية وتآكلها طوال سنوات عديدة.(١٣٦٨م - ١٦٤٤م) أ ف ب

انطلاق خدمة سيارات أجرة ذاتية القيادة في سنغافورة

■ سنغافورة . د.ب.أ: انطلقت يوم أمس الجمعة في سنغافورة خدمة سيارات أجرة ذاتية القيادة، وهي المرة الأولى على الاطلاق التي يسمح فيها لهذه السيارات بالسير في الشوارع العامة في الجزيرة. وسيبدأ تشغيل ست سيارات أجرة بدون سائق لفترة تجارب تستمر لمدة شهرين. ومن المقرر أن يقتصر سير العربات، التي تعمل بواسطة برنامج من ابتكار شركة نوتونومي للبرمجيات، داخل وحول متنزه بمساحة ٢٠٠ هكتار في منطقة بونا فيستا.

وكانت الشركة قد أجرت في وقت سابق تجربة مماثلة، ولكنها اقتصرت على عدد محدود من الركاب وداخل شوارع المتنزه فقط. وأكد متحدث باسم الشركة خلال مؤتمر صحفي أمس الجمعة أن كل سيارة ذاتية القيادة سيكون على متنها مهندسين اثنين لضمان إجراءات السلامة أثناء التجربة.

ويستطيع الركاب طلب السيارة الأجرة ذاتية القيادة عن طريق تطبيق إلكتروني يحمل اسم «جراب».

وسوف تقدم هذه الخدمة بشكل مجاني طوال فترة التجربة. ■

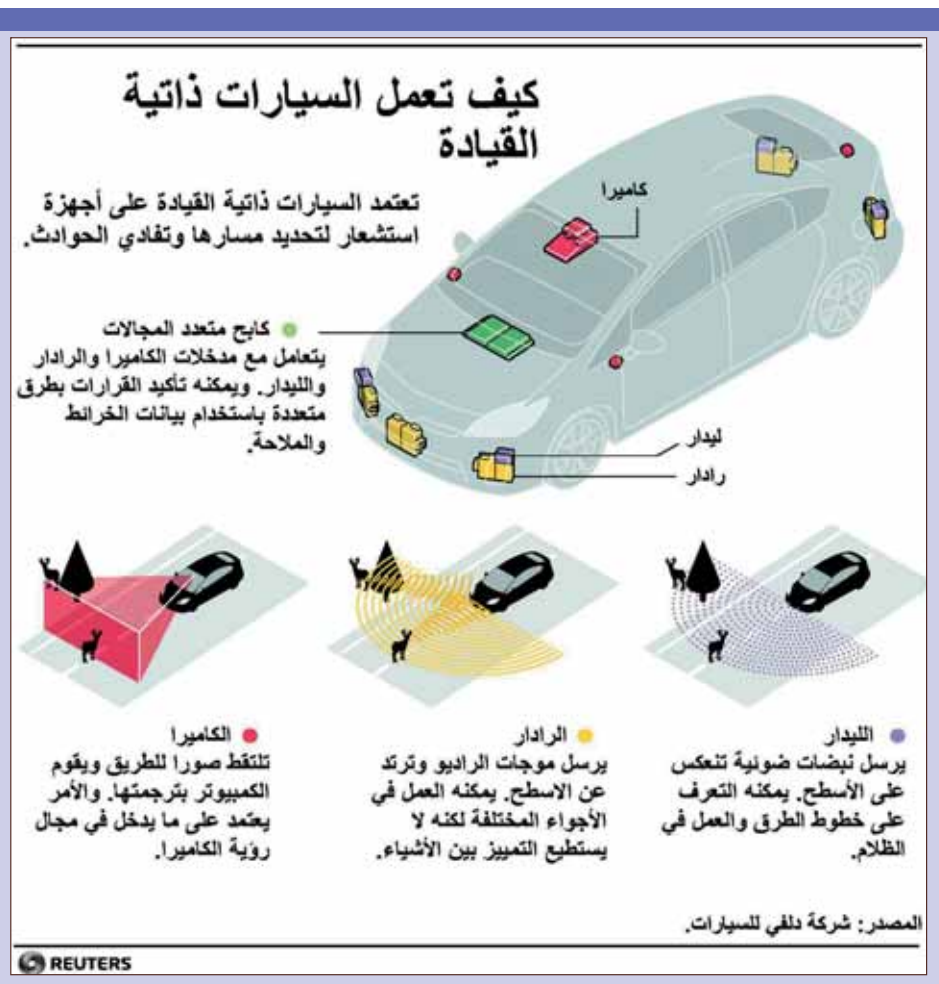

ياهو: قراصنة الإنترنت اخترقوا بيانات ٥٠٠ مليون مستخدم

■ واشنطن . د.ب.أ: أعلنت شركة ياهو الأميركية العملاقة لخدمات الانترنت إن قراصنة الانترنت تمكنوا من سرقة بيانات نحو ٥٠٠ مليون من مستخدمي ياهو عام ٢٠١٤.

وقال بوب لورد مدير أمن المعلومات بشركة ياهو في بيان نشر على موقعها الإلكتروني: إن الشركة تعتقد أن عملية السرقة تمت بواسطة «طرف فاعل يعمل تحت رعاية دولة». وقالت ياهو: إن المعلومات المخترقة تضمنت أسماء وعناوين بريد إلكتروني وأرقام هواتف وتواريخ ميلاد، وكلمات سر مشفرة وربما أسئلة أمنية وأجوبتها، مؤكدة أن التحقيق لا يزال مستمراً.وذكر لورد أنه لا توجد حتى الآن دلائل على أن كلمات السر غير المشفرة أو بيانات بطاقات الائتمان تعرضت للسرقة، حيث أن هذه البيانات مخزنة على منظومة أخرى يبدو أنها لم تتأثر بعملية السرقة. وتخطر ياهو حالياً المستخدمين الذين يحتمل أن يكونوا قد أضيروا من عملية السرقة، وتحثهم على تغيير كلمات المرور وسبل التحقق من الهوية الخاصة بهم. وقال لورد: «لم تتوصل التحقيقات إلى دلائل تشير إلى أن هذا الطرف الفاعل الذي ترعاه دولة متواجد حالياً على شبكة ياهو» .. مؤكداً أن الشركة «تعمل بشكل وثيق مع سلطات تنفيذ القانون بشأن هذه المسألة». ولم تحدد ياهو كيف استطاع قراصنة الانترنت اختراق شبكتها، ولا الدولة التي ربما تكون هي الراعية لمنفذي هذه الهجمات الإلكترونية. وذكر مكتب التحقيقات الاتحادي الأميركي (إف.بي.أي) أنه على علم بحدوث الاختراق، ويقوم حالياً بالتحقيق في القضية. وأضاف: «نحن ننظر إلى هذه النوعية من الاختراقات بجدية بالغة، وسوف نحدد كيفية حدوثها والطرف المسئول عنها».

وأصدرت ياهو الخميس بياناً مقتضباً لوسائل الاعلام، وقالت فيه إنه علمت بحدوث واقعة سرقة البيانات قبل يومين، وأنها ليس لديها سوى معلومات محدودة في هذا الصدد. وهذه هي المرة الثانية التي تتعرض فيها بيانات الحسابات الإلكترونية بشركة ياهو للتهديد في الآونة الأخيرة، ففي يونيو ٢٠١٢، تعرض قرابة ٤٥٠ ألف حساب إلكتروني للسرقة وتم نشر أسماء المستخدمين وكلمات المرور الخاصة بهم على شبكة الانترنت. ■

تكلفة إصلاح خسائر زلزال إيطاليا تتراوح بين ٣ إلى ٤ مليارات يورو

روما . د.ب.أ : صرح رئيس الهيئة الوطنية للدفاع المدني في إيطاليا امس الجمعة أن إصلاح الخسائر الناجمة عن الزلزال الذي ضرب البلاد الشهر الماضي سوف يتكلف ما بين ٣ إلى ٤ مليارات يورو على الأقل (٣ر٣ - ٥ر٤ مليار دولار). وقال فابريتسيو كورسيو خلال مؤتمر صحفي حكومي بشأن جهود إعادة الإعمار إن «قيمة الفاتورة لن تقل عن ٣ إلى ٤ مليار يورو، وهو رقم تقريب أخشى أن نتجاوزه». وفي ٢٤ أغسطس الماضي، ضرب زلزال بقوة ٦ درجات على مقياس ريختر مقاطعات أماتريس وأكومولي وأركاتا التي تقع في منطقة جبلية وعرة تبعد قرابة ١٥٠ كيلومترا شمال شرق العاصمة روما. ومازال قرابة ثلاثة آلاف شخص يعيشون بلا مأوى جراء الزلزال، من بينهم ٢٥٠٠ شخص يعيشون في خيام إيواء. وصرح رئيس الوزراء الإيطالي ماثيو رينزي قائلا: «هدفنا هو إعادة كل شيء إلى سابق عهده» وتعهد بإعادة بناء البلدات «في نفس أماكنها وعلى الصورة التي كانت عليها، بل وأفضل حالا إذا أمكن ذلك».

■ قلادة ذهبية ١٩٦٠ من شانيل ، وهي جزء من مجموعة خاصة، ستعرض فى مزاد بفندق دروو في باريس في ١٠ اكتوبر القادم أ ف ب

اجتماع دولي لمكافحة الاتجار بالعاج وقرون وحيد القرن المهددة بالانقراض

■ جوهانسبرج . رويترز : يبدأ الاجتماع السابع عشر لمعاهدة الأمم المتحدة لمنع الاتجار في الأنواع المهددة بالانقراض من النباتات والحيوانات البرية في جوهانسبرج اليوم السبت ويستمر حتى الخامس من أكتوبر. يأتي الاجتماع على خلفية زيادة أعمال الصيد غير المشروع للفيلة وحيوانات وحيد القرن في أفريقيا خلال السنوات الأخيرة الأمر الذي أثار مخاوف اقتصادية وبيئية في هذه الجولة من المحادثات. وتنظم معاهدة الأمم المتحدة لمنع الاتجار في الأنواع المهددة بالانقراض تجارة الحيوانات والنباتات البرية أو منتجاتها بهدف حمايتها. وهناك ما يزيد على ١٨٠ دولة موقعة على المعاهدة. وتطبق قواعد المعاهدة على التجارة بين الدول ولا تتجاوز التشريعات الوطنية أو تنظم التجارة المحلية في الأنواع البرية.

وتقسم المعاهدة الأنواع في ثلاثة ملاحق. ويشمل الملحق الأول الأنواع المعرضة بشدة للانقراض ويحظر دوليا الاتجار في هذه الأنواع ومنتجاتها. ويضم الملحق الثاني الأنواع غير المهددة بالانقراض لكن قيودا تفرض على تجارتها لضمان عدم الإفراط في استغلالها بينما يضم الملحق الثالث الأنواع المحمية في دولة واحدة على الأقل من الدول الموقعة على المعاهدة. ■

■ حارس يكتشف مقتل وحيد القرن آخر من قبل الصيادين في حديقة كروجر الوطنية في جنوب إفريقيا رويترز

سلاحف بحرية مهددة بالانقراض تضع بيضها على شاطئ في المكسيك

■ لا إسكوبيا (المكسيك) . رويترز : وصلت سلاحف بحرية مهددة بالانقراض إلى شاطئ لا إسكوبيا على ساحل المحيط الهادي بالمكسيك ضمن محطات هجرتها السنوية ووضعت بيضها وهو ما يعني اقتراب خروج السلاحف الصغيرة من بين حبات الرمل.

وقالت إيريكا بيرالتا المسؤولة عن محمية سلاحف أوليف ريدلي البحرية التعاونية على شاطئ لا إسكوبيا في ولاية أوكساكا «نأمل الحصول على ١٥ مليون بيضة. لن تعيش كلها.» ويقول علماء أحياء إن من المتوقع أن يفقس عشرة في المئة فقط من ١٥ مليون بيضة خلال ٤٥ يوما. وحين تفقس تخرج الزواحف السوداء الصغيرة إلى سطح الرمل ثم تزحف بصعوبة إلى البحر.

ولدى خروجها للحياة للمرة الأولى تكون السلاحف المائية صغيرة ثم تعود الإناث مرة أخرى بعد البلوغ خلال ٢٥ إلى ٣٠ عاما إلى الشاطئ بفضل امتلاكها صفة وراثية تدفعها للعودة إلى المكان الذي خرجت فيه للحياة للمرة الأولى لمواصلة عملية التناسل.

ولا يعود الذكور قط. وانخفضت أعداد السلاحف البحرية من نوع أوليف ريدلي على مستوى العالم بشدة في العقود الأخيرة بسبب استغلالها على نطاق واسع وهي واحدة من أصغر السلاحف البحرية إذ يصل وزنها إلى ٤٥ كيلوجراما بينما يكون طولها عندما تصبح بالغة ٥٦ سنتيمترا. وفقس بيضات السلاحف البحرية من المشاهد المعتادة وقد علمت الأسر المحلية أطفالها حماية هذه الكائنات.

وقال بينيتو كورتيز وهو طفل صغير «أنا أعتني بها. حتى لا يأتي (الصيادون) ويسرقوا البيض أو يقتلوها.» وتأتي السلاحف لوضع بيضها على الساحل البالغ طوله ١٥ كيلومترا ويخضع للحماية. ■

حيوان زاحف غريب الشكل برأس مقبب جاب مروج تكساس قبل ملايين السنين

■ واشنطن . رويترز : في منطقة دافئة كثيرة العشب ووسط جداول مياه متقاطعة في ويست تكساس جاب حيوان زاحف غريب الشكل المنطقة خلال العصر الترياسي قبل نحو ٢٢٨ مليون عام وهو يتباهى برأس «عظمي مقبب» لم يكن لها مثيل تقريبا بين كل الكائنات التي ظهرت على الأرض. ووصف علماء اليوم الخميس الحيوان الذي أطلق عليه اسم «تريوبتيكوس بريموس» بعد دراسة قطاع من حفرية جمجمة استخرجت في عام ١٩٤٠ من منطقة قرب «بيج سبرنج» في ولاية تكساس وحفظت بين مجموعة حفريات في جامعة الولاية. ويشبه رأس الحيوان مطرقة مدببة وله شكل مقبب ويضم عظاما قوية. والحيوان الوحيد الذي يشبهه في هيئة الجمجمة هو الديناصور «باتشيسيفالوسورز» الذي ظهر قبل نحو ٩٠ مليون عام خلال العصر الطباشيري. ووجد العلماء شبها في التركيبة الداخلية لجمجمتي الحيوانين. وثار جدل طويل بين علماء الحفريات بشأن كيفية استخدام هذه الديناصورات لرؤوسها سواء في النطح للدفاع عن نفسها أو لأغراض أخرى. وثار نفس الجدل في الحديث عن طبيعة رأس حيوان تريوبتيكوس. وقالت ميشيل ستوكر الباحثة في معهد فرجينيا للتكنولوجيا ورئيسة فريق البحث الذي نشر بدورية كارنت بيولوجي العلمية «يصعب علينا تحديد الغرض من البنية المقببة أو ما 'شجع' على تطور هذه البنية.»

ويعتقد العلماء أن طول تريوبتيكوس كان يبلغ ثلاثة أمتار لكنهم لم يتمكنوا من تحديد هل كان يتحرك على قائمين أم أربعة وما إذا كان من آكلي العشب أو اللحوم. ■

افتتاح أكبر محطة للطاقة الشمسية في ألمانيا

■ سينفتينبيرج (ألمانيا) . د.ب.أ : أعلنت إدارة إحدى المدن الألمانية عن افتتاح أكبر محطة للطاقة الشمسية في ألمانيا امس الجمعة. وتشغل المحطة الواقعة في مدينة سنيفتينبيرج جنوب ولاية براندنبورج شرق البلاد مساحة ٨٣٠٠ متر مربع، وبدأ تشغيلها في الحادية عشرة من صباح امس الجمعة بتوقيت ألمانيا، حسبما أعلنته إدارة المدينة. وسيتم استخدام الطاقة المتولدة من هذه المحطة على المستوى الفردي في تسخين المياه بالإضافة إلى استخدامها في تدفئة المساكن. ■

ارتفاع عدد ضحايا غرق قارب بنجلاديش إلى ٢٤ شخصا

■ دكا . العمانية : ذكرت الشرطة البنجلادشية أن حصيلة ضحايا حادث غرق قارب في بنجلاديش ارتفعت إلى ٢٤ قتيلا بعدما انتشل رجال الانقاذ ست جثث أخرى من النهر مع انتهاء عمليات الانقاذ امس الجمعة. وقال إس. إم أخطر الزمان قائد الشرطة في إقليم باريسال بجنوب بنجلاديش إن رجال الانقاذ عثروا على الجثث طافية في النهر بعد إخراج القارب من نهر شاندهيا بالإقليم . وغرق القارب «إم إل أويشي» الذي يعمل بمحرك الاربعاء وعلى متنه قرابه ستين شخصا بينما كان على وشك الرسو عند مرسى داشيرهات على بعد حوالي ١١٠ كيلومترا من العاصمة البنجلادشية دكا. ■

■ (مالي) أنثى فرس النهر تأكل فواكه رتبت لتبدو وكأنها كعكة خلال الاحتفال بعيد ميلادها الـ٥٠ في حديقة حيوان دوسيت في بانكوك رويترز

حريق يودي بحياة ٨ من رجال الإطفاء شرق موسكو

■ موسكو . رويترز : قال متحدث باسم وزارة الطوارئ في روسيا لرويترز امس الجمعة إن ثمانية من رجال الإطفاء لقوا حتفهم في حريق كبير شرق موسكو. وذكر المتحدث أنه تم العثور على الجثث وسط الحطام الذي خلفه الحريق صباح امس الجمعة ولم يقدم مزيدا من التفاصيل. وقالت وسائل إعلام محلية إن النيران اشتعلت في مستودع كبير يضم مواد بلاستيكية الليلة قبل الماضية.

قال مصدر في أجهزة الطوارئ بموسكو إن ثمانية رجال إطفاء لقوا حتفهم الخميس أثناء قيامهم بإخماد حريق اندلع في مستودع بشرق العاصمة الروسية، طبقا لما ذكره موقع «روسيا اليوم» امس الجمعة. وذكرت وزارة الطوارئ أن الحريق الذي نشب في مستودع لأواني البلاستيك انتشر إلى مساحة قدرها ٤ آلاف متر مربع وأن المسافة التي تفصل منطقة النيران عن أقرب المنازل السكنية كانت أكثر من ٥٠٠ متر. وقال مصدر مطلع إن ثمانية من رجال الإطفاء قتلوا جراء انهيار سطح المبنى المحترق، بحسب المعلومات الأخيرة. ■

طبعت بمطابع الوطن العمانية

Printed at AL WATAN AL OMANEYA Printing Press