صوت عُمان في الوطن العربي

# الوطن

AL WATAN
Voice Of Oman In The Arab World

يومية ـ سياسية ـ جامعة
تأسست عام ١٩٧١م

٢٤ صفحة | الأحد ٩ من ذي الحجة ١٤٣٧ هـ. الموافق ١١ من سبتمبر ٢٠١٦م. العدد: (١٢٠٨٠). السنة الـ ٤٦ | صاحب الامتياز المدير العام رئيس التحرير: محمد بن سليمان الطائي | www.alwatan.com | SUNDAY 11 September 2016 - NO: (12080) - VOL46 | ٢٠٠ بيسة



**محليات**
■ حلقات عمل تحضيرية لندوة التعليم والتوجهات التنموية

**آراء**
■ إفلاس مصارف الغرب مؤذن باندلاع حروب الشرق
■ أغداً هل لأطفال اللاجئين من عجل حنيذ ؟

**ثقافة وفن**
■ «قبل الطوفان» وثائقي جديد لدي كابريو يتناول «تغير المناخ»

**الرياضي**
■ عروض رياضية شيقة تشهدها ركضة الإبل بالكامل والوافي بمشاركة ١٦٠ ناقة



0 094922 760500
alwatanoman


# يوم الحج الأعظم

## جلالة السلطان يتلقى التهاني بعيد الأضحى المبارك من رئيسي «الدولة» و«الشورى» والوزير المسؤول عن شؤون الدفاع والمفتش العام

مكة المكرمة ـ مسقط ـ الوطن ـ وكالات:

■ يقف ضيوف الرحمن من حجاج بيت الله الحرام اليوم على صعيد عرفات مؤدين الركن الأعظم من فريضة الحج.

وبقدوم عيد الأضحى المبارك تلقى حضرة صاحب الجلالة السلطان قابوس بن سعيد المعظم ـ حفظه الله ورعاه ـ برقية. ■


■ البقية .....ص٨
■ رأي الوطن ..... ص٦

■ جموع الحجيج تتوافد على مشعر منى استعدادا للوقوف بصعيد عرفات اليوم لأداء الركن الأعظم من فريضة الحج.

الوطن

### مندوب السلطنة الدائم للأمم المتحدة يقدم أوراق اعتماده

■ نيويورك ـ العمانية: قدم سعادة السفير الشيخ خليفة بن علي بن عيسى الحارثي أوراق اعتماده كمندوب دائم للسلطنة لدى الأمم المتحدة خلال استقبال معالي. ■


■ البقية وصورة.....ص٨


### جلالة السلطان يصدر عفواً سامياً عن عدد من نزلاء السجن

■ مسقط ـ العمانية: تفضل حضرة صاحب الجلالة السلطان قابوس بن سعيد المعظم القائد الأعلى ـ حفظه الله ورعاه ـ وأصدر عفوه السامي الخاص عن مجموعة من نزلاء السجن المدانين في قضايا مختلفة. وذكر مصدر مسؤول بشرطة عمان السلطانية أن الذين تشرفوا بالعفو السامي بلغ عددهم ٣٦٤، منهم ١٥٦ نزيلاً أجنبيًا. ويأتي العفو السامي من قبل جلالة القائد الأعلى ـ أيده الله ـ تزامناً مع مناسبة عيد الأضحى المبارك ١٤٣٧ هـ ومراعاة لأسر هؤلاء النزلاء. ■

### «الوطن» تهنئ وتعاود الصدور بعد غد

■ بمناسبة حلول عيد الأضحى المبارك يطيب لـ (الوطن) أن تهنئ قراءها الأعزاء بهذه المناسبة الجليلة أعادها الله على حضرة صاحب الجلالة السلطان قابوس بن سعيد المعظم ـ حفظه الله ورعاه ـ وكافة المواطنين والمقيمين والأمتين العربية والإسلامية بالخير واليمن والبركات وتعلن أنها ستعاود الصدور بعد غدٍ بإذن الله وتوفيقه. ■

## الجيش يصد هجوما كبيرا للمسلحين على القنيطرة وإسرائيل تستهدف مواقعه

# اتفاق روسي أميركي لوقف النار في سوريا يبدأ سريانه غدا .. ودمشق ترحب

دمشق ـ عواصم ـ الوطن ـ وكالات:

■ أعلن وزيرا الخارجية الروسي سيرجي لافروف والأميركي جون كيري التوصل إلى اتفاق جديد حول سوريا بعد مفاوضات استغرقت ١٤ ساعة في جنيف، ينص على وقف إطلاق النار بدءا من اليوم والفصل بين الإرهابيين وما يسمى "المعارضة" وتحديد المناطق التي سيتم فيها ضرب الإرهابيين من قبل الطيران الروسي والأميركي وإنشاء مركز مشترك لتنسيق. ■


■ البقية .....ص٨
■ تفاصيل.....ص١١

■ وزيرا الخارجية الروسي والأميركي يتصافحان بعيد إعلان الاتفاق بشأن سوريا في جنيف في وقت مبكر من صباح الأمس.

رويترز

### روسيا وتركيا توقعان اتفاق «السيل» في أكتوبر

■ موسكو ـ وكالات: تعتزم موسكو توقيع اتفاق مع أنقرة، في أكتوبر المقبل، لبدء تنفيذ مشروع «السيل التركي» لنقل الغاز الطبيعي من روسيا إلى تركيا عبر قاع البحر الأسود ومنها إلى أوروبا. وقال وزير الطاقة الروسي، ألكسندر نوفاك: «يجري حاليا التفاهم بشأن الاتفاق، بين الحكومتين، وخارطة الطريق... عملية الاتفاق على النص النهائي، جارية. نخطط للتوقيع في أكتوبر «.ويشكل مشروع «السيل التركي» أحد أهم المشاريع التي تربط روسيا بتركيا، لذلك اتفق رئيسا البلدين، فلاديمير بوتين. ■


■ البقية .....ص٨


### إيران تشرع في بناء مفاعلين جديدين في بوشهر

■ طهران ـ وكالات: بدأت إيران وروسيا أمس أعمال بناء مفاعلين نوويين جديدين في محطة بوشهر (جنوب)، حسبما أفاد مصدر رسمي. وأوضح محمود جعفري مسؤول المشروع في محطة بوشهر النووية أن أعمال بناء المفاعلين وقوة كل منهما ألف ميجاواط ستستمر عشر سنوات وتقدر كلفتها بعشرة مليارات دولار. وصرح جعفري أنه «بتدشين الوحدتين الجديدتين سيتم توفير ٢٢ مليون برميل من النفط والحد من توليد. ■


■ البقية .....ص٨
■ تفاصيل.....ص١٢


## شهيد في غزة .. ومصير «المحلية» في يد العليا

■ والدة الشهيد عبدالرحمن الدباغ تنتحب خلال تشييع جنازة ولدها في غزة أمس.

رويترز

القدس المحتلة ـ الوطن ـ وكالات:

■ استشهد شاب فلسطيني عمره ١٨ عاما برصاص قوات الاحتلال الإسرائيلي في المنطقة الحدودية بقطاع غزة، فيما بات مصير الانتخابات المحلية الفلسطينية في يد المحكمة العليا.

وقال أشرف القدرة المتحدث باسم وزارة الصحة الفلسطينية إن عبد الرحمن الدباغ استشهد برصاصة إسرائيلية في الرأس أثناء الاشتباك الحدودي في قطاع غزة.

وزعم جيش الاحتلال الإسرائيلي أن قواته كانت تسعى لاحتواء العنف على الجانب الآخر من السياج الحدودي ولم تستخدم سوى الغاز المسيل للدموع.

إلى ذلك قال المتحدث الرسمي باسم حكومة الوفاق الوطني، يوسف المحمود، «إن الحكومة تنتظر قرار محكمة العدل العليا النهائي بشأن قانونية إجراء الانتخابات البلدية، الذي من المقرر أن يصدر في الحادي والعشرين من الشهر الجاري.

وشدد المحمود في تصريح له أمس، على أن رئيس الوزراء رامي الحمد الله، أكد بشكل مستمر على إجراء الانتخابات في موعدها المحدد، لكن إصدار المحكمة العليا قرارها بشأن إجراء الانتخابات أوجب احترام القرار ضمن احترام القانون. ■


■ تفاصيل.....ص٩و١٠


### بتهيئة مكان الذبح وأدواته الأغنام الأقل في نقل أمراض اللحوم

كتب ـ يوسف الحبسي:

■ مع حلول عيد الأضحى المبارك ترتفع وتيرة الاستعدادات في أسواق المواشي والهبطات بمختلف محافظات السلطنة، حيث يقبل المسلمون على شراء أضحية العيد.

ويقول الدكتور وليد بن سعيد المرزوقي، رئيس قسم علوم الحيوان والبيطرة بكلية الزراعة والعلوم البحرية في جامعة السلطان قابوس إن الأغنام تتميز بقلة الأمراض الخطيرة التي تنتقل إلى الإنسان عن طريق تناول اللحوم إلا أنه يجب القيام بفحص الأضحية «اللحوم والأعضاء» للتأكد من سلامتها، إلا أنه قبل الشروع في الذبح يجب تهيئة المكان والأدوات الواجب توفرها مع مراعاة الشروط الصحية اللازمة والتي تتلخص في النظافة، ووفرة الماء كما يجب أن يكون الشخص الذي يقوم بنحر الذبيحة نظيف الجسد واللباس، وبعد نحر الأضحية وإزالة الرأس والرجلين الأماميتين، يجب الشروع في سلخ الأضحية، باتخاذ الاحتياطات اللازمة لكي لا تتلوث اللحوم بأوساخ الصوف واجتناب عملية نفخ الأضحية عن طريق الفم، بعد هذه العملية وقبل فصل الجهاز الهضمي، يجب غسل السكين وتنظيف اليدين.

وإضافة إلى ذلك يجب أن تكون الأضحية سمينة، وحسنة المظهر، وخالية من العيوب التي تؤثر في وفرة لحمها وجودته، وأن يكون الشعر أو الصوف نظيفًا ولامع الملمس. ■


■ تفاصيل.....ص٤

■ تزخر السلطنة بمقومات طبيعية متنوعة تساهم في إيجاد بيئة سياحية جاذبة للسياح من داخل البلاد وخارجها، فسحر الطبيعة نسج من جبال السلطنة وأوديتها وسهولها وبحارها سحرا ملهما يتجلى في حب المغامرة والاستكشاف والاستجمام والترفيه، كما تنعم السلطنة بتاريخ ممتد وبحضارة واسعة تتضح ملامحها في جميع ولايات السلطنة.


■ تفاصيل.....ص٢٠


### انفجاران ببغداد وداعش يتبنى

■ بغداد ـ وكالات: قتل ١٣ شخصا على الأقل في وقت متأخر أمس الأول في تفجيرين بوسط بغداد تبناهما تنظيم داعش، بحسب ما أعلنت الشرطة ومصادر طبية أمس. وأعلن ضابط في الشرطة العراقية أن سيارة مركونة تسببت بالانفجار الأول، فيما التفجير الثاني نجم عن سيارة مفخخة يقودها انتحاري أمام مركز «النخيل» للتسوق. وأفادت مصادر طبية وأمنية أن حصيلة الاعتداء الذي وقع قبيل منتصف الليل بحسب مصدر في الداخلية العراقية، بلغت ١٣ قتيلا وأكثر من ٣٠ جريحا. وافتتح مركز «النخيل» العام الماضي في شارع فلسطين وسط بغداد، وبقيت أبواب المتاجر مفتوحة حتى وقت متأخر على الأرجح بسبب التحضيرات لعيد الأضحى. وأعلن تنظيم داعش في بيان على الانترنت تبنيه الاعتداء، مؤكدا أن انتحاريين عراقيين في صفوفه نفذا تفجيرين، بحزام ناسف وبسيارة مفخخة في شارع فلسطين وسط بغداد. ■


■ تفاصيل.....ص١١


### في «٩/١١».. أوباما يدعو للوحدة

■ واشنطن ـ وكالات: دعا الرئيس الأميركي باراك أوباما الأميركيين إلى البقاء متحدين في مواجهة هجمات الإرهابيين في انتقاد جلي للمرشح الجمهوري إلى البيت الأبيض دونالد ترامب، بعد ١٥ عاما على هجمات ١١ سبتمبر ٢٠٠١.

وقال أوباما في كلمته الأسبوعية التي بثت إذاعيًا وعبر الانترنت عشية الذكرى ١٥ لاعتداءات ١١ سبتمبر «في مواجهة الإرهاب، طريقتنا في الرد ترتدي أهمية كبرى».

أضاف «لا يمكننا الاستسلام لأفراد قد يخلفون بيننا. لا يمكننا الرد بأساليب تؤدي إلى تفتت نسيج مجتمعنا». ■


■ البقية .....ص٨
■ تفاصيل.....ص١٢

### دعا المبتكرين ورواد الأعمال للمشاركة فيها

# مجلس البحث العلمي ينظم مسابقة الجدران المتساقطة أكتوبر القادم ولأول مرة بالسلطنة

## فكرة المسابقة تقوم على تقديم مشروع بحثي أو تجاري أو مبادرة اجتماعية أو نموذج ابتكاري

■ ينظم مجلس البحث العلمي بالتعاون مع مؤسسة الجدران المتساقطة الألمانية ولأول مرة بالسلطنة مسابقة الجدران المتساقطة وذلك يوم الثلاثاء ٤ أكتوبر القادم بمحافظة مسقط، ضمن رحلة المسابقة حول العالم لاختيار عدد من المشاركين في منتدى الجدران المتساقطة العالمي والذي يقام سنويا في العاصمة الألمانية برلين يومي ٨ و ٩ نوفمبر القادم بمشاركة واسعة من مختلف العلماء والباحثين حول العالم والذي يهدف إلى بناء وتعزيز الصلات بين الأكاديميين والمتميزين والمبتكرين ورواد الأعمال من جميع المجالات.

وجاءت فكرة اسم المسابقة من قيام المشارك بتقديم شرح عن المشروع الذي تقدم به للمسابقة أمام لجنة التحكيم، عبر استعراض الفكرة وآلية التطبيق العملي في الإنتاج حتى تصل للمستفيد.

وتقوم فكرة المسابقة على تقديم فكرة لمشروع بحثي أو خطة عمل أو لمشروع تجاري أو مبادرة اجتماعية أو نموذج ابتكاري أو لمبادرة ريادية في عرض تقديمي في زمن لايتجاوز ثلاث دقائق فقط لكل مشارك والسعي الى إقناع لجنة التحكيم عالية المستوى التي تضم خبراء من الأوساط الأكاديمية والمؤسسات البحثية ورجال الأعمال ومشاركة علماء وخبراء ذوي مستوى عال في النقاشات المختلفة، وتتمحور نوعية الأفكار المدعوة للمشاركة في هذه المسابقة في جوانب الابتكارات أو البحوث العلمية أو المشروعات الريادية المتصلة بقضايا الوقت الراهن.

وتشمل قائمة الفئات التي يحق لها المشاركة كل من الموهوبين والمبتكرين من كافة التخصصات وطلبة البكالوريوس والماجستير والمرشحين لدرجة الدكتوراه ، وحملة الدكتوراه ، والأساتذة المحاضرون ورواد الأعمال والذين يمكن لهم تقديم طلبات المشاركة من خلال الموقع الإلكتروني للمسابقة حيث قامت اللجنة المنظمة بتخصيص بريد إلكتروني للراغبين في المشاركة على FALLING-WALLS-LABS@TRC.GOV.OM أو القيام بالتغريد على تويتر في وسم #FALLINGWALLS١٦ علما بأن آخر موعد لتقديم الطلبات هو يوم ١٠ سبتمبر٢٠١٦م.

وتقوم لجنة التحكيم باختيار الفائز الذي سيحصل على رحلة الى برلين لحضور فعاليات المنتدى بتاريخ ٨ و٩ نوفمبر القادم ويكون من ضمن ١٠٠ مشارك من جميع أنحاء العالم في مختلف التخصصات، وتشمل رحلة الفائز تكاليف السفر والإقامة ، وتذكرة الدخول الى مؤتمر الجدران المتساقطة العالمي، حيث يشارك فيه مجموعة من العلماء المعروفين عالميا عبر عرض أبحاثهم العلمية الجديدة لمدة ربع ساعة لكل منهم أمام الحضور والمشاركين وضيف الشرف الرئيسي للمنتدى. ■

■ الوفد المشارك في الدورة

«من المصدر»

## عشائر جوالة وجوالات جامعة السلطان قابوس تنظم دورة التحدي

■ نظمت عشائر جوالة وجوالات جامعة السلطان قابوس مؤخراً دورة «تحدي عمان » وذلك بالتعاون مع شركة أوتوورد باوند عمان لمدة ثلاثة أيام في الجبل الأخضر.تهدف الدورة إلى تنمية مواهب الشباب وصقل فيهم روح الحماس والمثابرة واكتساب مهارات جديدة او تنمية هذه المهارات وهي ١٤ مهارة ومن ضمنها: المهارات القيادية، إدارة الوقت، حل المشكلات، التنظيم الشخصي، المسؤولية الشخصية، إدارة الموارد وغيرها من المهارات.بدأت الدورة بحلقة عمل حول أساسيات العمل الجماعي والتي من أهمها التخطيط وتعيين قائدا للعمل وتوزيع المهام ليكون كل شخص في المجموعة عارفا بدوره.في صباح اليوم التالي انطلق التحدي وهو عبارة عن مشيا على الأقدام مرورا بالجبال والمنحدرات الخطيرة والتحدي يخلق نوعا من التجانس في العمل ليكون كل المشاركين على يد واحدة والمسافة المقدرة كانت حوالي ٩ كيلو مترات.وفي اليوم الأخير اختتمت الدورة وكانت هنالك جلسة تأمل لصور ما وهذه الصور هي تعبر عن ما تمت مشاهدته خلال هذه الدورة من مصاعب وايجابيات وسلبيات وتحفيز والعمل الجماعي والنظرة المستقبلية والتخطيط الجيد.وعبر القائد محمد المسروري بقوله: إن هذه الدورة كانت جدا رائعة وحماسية للغاية وتعلم عن مهارات أساسية لصناعة فريق عمل جماعي ناجح والتواصل الفعال بين المجموعة وكذلك معرفة الاتجاهات عن طريق النجوم ، ويحث المسروري على من تسمح له الفرصة بالمشاركة في هذه الدورة يبادر ويشارك بها بالفعل سيتفيد ويتعلم الكثير. ■

### في نسختها الثالثة

# مسابقة السلامة المرورية .. إشراك المجتمع في الحد من حوادث المرور

■ أعلنت شرطة عمان السلطانية مؤخرا عن بدء مسابقة السلامة المرورية في نسختها الثالثة التي جاءت ثمرة لندوة السلامة المرورية وتهدف المسابقة إلى إشراك المجتمع بمختلف فئاته للمساهمة في تعزيز السلامة المرورية للحد من حوادث المرور ممثلة في الوحدات الحكومية والمؤسسات الأهلية والقطاع الخاص والأفراد ، والتعاون والعمل على نشر الوعي المروري وإبراز الجهود المبذولة من قبل هذه الفئات في الحد من حوادث الطرق وكذلك حث المؤسسات الأهلية والقطاع الخاص لتدريب وتأهيل مستخدمي الطريق وتنفيذ مشروعات تخدم السلامة المرورية ولتوعية الجمهور وتطبيق مشاركات الولايات والأفراد والمؤسسات على أرض الواقع.

ولإلقاء الضوء على بعض الجهود التي تبذلها مختلف الشرائح حدثنا العميد ركن جوي متقاعد هلال الحجري عضو لجنة السلامة المرورية بولاية بدية وقال : إن استعدادات ولاية بدية منذ البداية أخذت الجانب العلمي والتخصصي في ترجمة وتنفيذ التعليمات والأهداف والمعايير والضوابط العامة للاستراتيجية الوطنية المعتمدة والتي تقضي بغرس الوعي المروري لجميع ■ شرائح وفئات المجتمع باستخدام أحدث وسائل الاتصال لتوصيل رسالة السلامة المرورية على الطريق لجميع شرائح وفئات المجتمع والتي أعدت بدراسة من اللجنة الفنية والتي تضم نخبة من المتخصصين في المرور والسلامة ومهندسين وتربويين ومثقفين تمت بعد استعراض إحصائيات الحوادث المرورية وأسبابها الرئيسية حيث تم وضع استراتيجية بعيدة المدى للولاية والتي حظيت بمباركة اللجنة الرئيسية لولاية بدية لتطبيقها على أرض الواقع من خلال برامج توعية متعددة الجوانب تصل إلى الجمهور المستهدف من المواطنين والوافدين والزوار بلغتهم ومستواهم الثقافي والعلمي آخذين في اعتبارنا متطلبات واشتراطات السلامة المرورية المعتمدة في السلطنة.

وأشار العميد ركن جوي متقاعد إلى أن الجهود التي بذلت ومازالت تبذل مستمرة دون انقطاع في إقامة الندوات والمحاضرات والملتقيات التوعوية والتي تناقش موضوعات السلامة المرورية على الطريق داخل المدن وخارجها لتوعية المواطنين والوافدين والزوار على حد سواء للتأثير في سلوكيات السائقين والمشاة وذلك من خلال حملات التوعية الإرشادية بالتعاون مع شرطة عمان السلطانية والكشافة والمرشدات والشخصيات المهمة والفنانين وغيرهم من الشخصيات المؤثرة وخصوصا ( شخصيات سالم وسلامة المتألقين) وفي استراتيجيتنا للنسخة الثانية تحديدا كما تبنّت لجنة السلامة المرورية بولاية بدية حملة (السلامة المرورية تربية. قيم.. التزام) والتي أخذت في اعتبارها أهم شريحة في المجتمع وهو جيل الشباب.من جانب آخر حدثنا المهندس حمد بن سعيد الحجري عضو لجنة السلامة المرورية بولاية بدية : السلامة المرورية محل اهتمام كافة أفراد المجتمع وشرائحه فموضوع مسابقة السلامة المرورية جاء محركا محفزا للعمل لما لها من تأثير كبير على الأسرة والفرد والمجتمع وما تخلفه حوادث الطرق من آثار سلبية على الجميع وبالتالي فإن موضوع المسابقة محفز للهمم ومحرك لطاقات الشباب لطرح كل ما لديهم من أفكار وابتكارات من شأنها الحد من حوادث المرور ومن خلال التجربة التي خاضتها ولاية بدية خلال النسختين السابقتين من مسابقة السلامة المرورية اتضح لنا بأن هناك تفاعلا إيجابيا من مختلف شرائح المجتمع بتقديم إبداعات مبتكرة وهذا كله كان له الدور الكبير في الحد من الحوادث المرورية ولا شك أن هذا الدور سيكون أكثر إيجابية كلما ركزت المسابقة على الجهود المبذولة بشكل فعلي على أرض الواقع ولازمت الشفافية والمصداقية وابتعدت عن تدوير الفوز .وأوضح المهندس حمد الحجري أن ولاية بدية بذلت جهودا مجتمعية خلال النسختين السابقتين من مسابقة السلامة المرورية مما أهلها للفوز بالمركز الأول في النسخة الأولى والمركز الثالث في النسخة الثانية على مستوى السلطنة، فقد ساهم مجتمع ولاية بدية بمختلف شرائحه ببرامج عديدة و متنوعة فعلى مستوى الفرق الرياضية كانت هناك برامج متنوعة استهدفت فئة الشباب وعلى مستوى المدارس و رياض الأطفال كان هناك دور بارز في نشر الثقافة المرورية من خلال العديد من البرامج، ولا ننسى الدور الأساسي الذي قام به سفراء السلامة المرورية الذين تم اختيارهم من مختلف الجهات والفئات وكذلك براعم السلامة المرورية إلى جانب الكثير من البرامج التي لا يتسع المقام لذكرها .وأشار المهندس إلى أن أبناء الولاية دأبوا على تقديم المساهمات والمبادرات التي من شأنها خدمة المجتمع على كافة الأصعدة ففي مجال السلامة المرورية قام أحد المواطنين بالتبرع بأرضه بهدف إقامة مجلس للسلامة المرورية إلى جانب قيامه بتوفير حافلة تم استخدامها في مجال التوعية المرورية و قام بتزويدها بكافة الوسائل والبرامج التثقيفية المرورية و كان لها الدور الكبير في نشر هذه الثقافة بين مختلف شرائح المجتمع من خلال تجولها في القرى والمدارس والملاعب الرياضية كما قام أحد المواطنين بتسخير مزرعته لإقامة العديد من البرامج المرورية التي تخدم مختلف شرائح المجتمع أهمها القرية المرورية التي تعمل على مدار العام .وفي ختام حديثه قال المهندس حمد بن سعيد الحجري إن تكاتف الجهود الحكومية ممثلة في شرطة عمان السلطانية وبقية لجان السلامة المرورية في بعض الجهات الحكومية إلى جانب الجهود التي تبذلها لجان السلامة المرورية في مختلف الولايات لا شك أن كل ذلك سيكون له الدور الإيجابي في الحد من الحوادث المرورية إلا أنه ينبغي على الجهة القائمة على المسابقة بذل مزيد من الجهد من خلال دعم هذه اللجان وحثها على القيام بواجبها المجتمعي وتوفير ما تتطلب من إمكانات تساعدها على القيام بالدور المنوط إليها. ■

■ المسابقة تهدف الى اشراك المجتمع في تعزيز جوانب الحد من الحوادث المرورية

■ هلال الحجري

■حمد الحجري

■ من فعاليات المسابقة في دوراتها السابقة

من المصدر

■ تنظيف القرية من الاشجار الضارة

«من المصدر»

## معسكر عمل نظافة بقرية لزق بالمضيبي

المضيبي.من يعقوب بن محمد الغيثي:

■ نظمت بلدية المضيبي.ممثلة بقسم التوعية.معسكر عمل نظافة بقرية لزق بولاية المضيبي بمشاركة فريق العربي الرياضي وأهالي القرية. اشتمل المعسكر على تنظيف القرية من الاشجار الضارة التي تتجمع فيها الاوساخ والحشرات والزواحف، كما قدم قسم التوعية بالبلدية محاضرة توعوية للامهات بالتنسيق مع مجلس أمهات مدرسة لزق للتعليم الأساسي. وقال علي بن سعودٍ الجابري رئيس قسم التوعية ببلدية المضيبي: إن البلدية تسعى دوماً لايجاد التعاون بين البلدية والمجتمع في المحافظة على النظافة العامة، ومثل هذا المعسكرات تزيد من الوعي والتثقيف في الحفاظ على البيئية والاهتمام بها بكافة الطرق والسبل المتاحة للمواطنين والجهات ذات الاختصاص.وفي ختام المعسكر قام الجابري بتوزيع الهدايا والشهادات التشجيعية على المشاركين بالمعسكر. ■

## تعريف أطفال جمعية المرأة بنخل بمناسك الحج

نخل.من سيف بن خلفان الكندي:

■ تم بجمعية المرأة العمانية بنخل تعريف اطفال الجمعية بمناسك الحج بهدف غرس تلك القيم الاسلامية الحميدة في نفوس الاطفال وتعويدهم على اداء المناسك عبر المحاكاة والتطبيق العملي لتلك المناسك.

كما تم تعريفهم بأهمية فريضة الحج وكيفية الاستعداد لأدائها اضافة الى كيفية لبس الاحرام والغاية منه.وتساهم مثل هذه الحصص العملية ايضا في غرس ثقافة العمل الجماعي بين الاطفال لزيادة روح التآلف بينهم وغرس قيم الحج الايمانية كفريضة تعبدية على المسلم القادر على أدائها. ■

# مجلس التعليم ينظم حلقات عمل تحضيرية لندوة التعليم والتوجهات التنموية

■ الحضور خلال حلقات العمل

■ المتحدثون في احدى الحلقات التحضيرية

من المصدر

■ نفذ مجلس التعليم على مدار ثلاثة أيام حلقات عمل تحضيرية لندوة «التعليم والتوجهات التنموية وفرص التوظيف الحالية والمستقبلية في سوق العمل»وذلك بالتعاون مع عدد من الجهات الحكومية والخاصة المعنية بقطاع التعليم، والتخطيط، والأعمال في السلطنة، وبمشاركة عدد من الخبراء والمختصين وذلك بقاعة مسقط بوزارة التعليم العالي.

وقد هدفت حلقات العمل إلى التعرف على التوجهات المستقبلية للقطاعات التنموية الخدمية والقطاعات الاقتصادية الواعدة في الخطتين الخمسيتين (التاسعة والعاشرة) ودور قطاع التعليم والتدريب في تلبية احتياجات هذه القطاعات من الكوادر البشرية ورصد الاحتياجات من التخصصات الدراسية والتدريبية والأعداد المطلوبة من القوى العاملة الوطنية المؤهلة للقطاعين الحكومي والخاص وفقاً للتوجهات التنموية الخدمية والاقتصادية حتى العام ٢٠٢٥م.

كما هدفت إلى الوقوف على التحديات التي تواجه مخرجات التعليم والتدريب في مجال التوظيف في القطاع الخاص وسُبل معالجتها للخروج بمرئيات واضحة ومحددة حول نوعية البرامج والتخصصات المطلوبة لسوق العمل في الفترة الحالية والمستقبلية.

و قد استُعرضت خلال حلقات العمل ست عشرة ورقة من خلال خمسة محاور، حيث تناول المحور الأول التوجهات المستقبلية للقطاعات التنموية الخدمية والاقتصادية، وتضمن ورقتي عمل، الأولى: قدمها المجلس الأعلى للتخطيط حول التوجهات المستقبلية للقطاعات الاقتصادية الواعدة في خطة التنمية الخمسية التاسعة ومتطلباتها من الموارد البشرية، في حين جاءت الورقة الثانية التي قدمها المركز الوطني للإحصاء والمعلومات بعنوان التوقعات المستقبلية للإسقاطات السكانية حتى عام ٢٠٤٠ وأثرها على قطاع التعليم.

أما المحور الثاني فقد تطرق إلى موضوع الاحتياجات المستقبلية من القوى العاملة في القطاع الحكومي، حيث تم تقديم ثلاث أوراق عمل وهي كالتالي: احتياجات وزارة التربية والتعليم من المعلمين للفترة من: (٢٠١٥/٢٠١٦-٢٠٢٠/٢٠٢١م)، أما الورقة الثانية فقد بحثت موضوع الاحتياجات المستقبلية من التخصصات الدراسية والتدريبية والأعداد المطلوبة من القوى العاملة في قطاع الخدمة المدنية كما تناولت الورقة الثالثة احتياجات القطاع الصحي من الموارد البشرية المتخصصة في المجالات الطبية والصحية المختلفة خلال المرحلة الحالية والمستقبلية.

وجاء المحور الثالث ليركز على جوانب الاحتياجات المستقبلية من القوى العاملة في القطاع الخاص؛ إذ اشتمل على ثلاث أوراق عمل، تم تقديم الورقة الأولى من قبل فريق العمل للشراكة بين القطاعين العام والخاص، حول رؤية الفريق في الوضع الراهن للقوى العاملة الوطنية والمتطلبات والتوجهات المستقبلية أما الورقة الثانية فقد قدمتها وزارة القوى العاملة بعنوان احتياجات سوق العمل من التخصصات الدراسية والتدريبية في القطاع الخاص، فيما قدمت الورقة الثالثة من قبل وزارة التعليم العالي التي خصصت لبحث نتائج مسح الخريجين لعام٢٠١٥م النتائج والتوصيات.

وتطرق المحور الرابع إلى التحديات التي تواجه التوظيف في القطاع الخاص و قد تضمن ثلاث أوراق عمل الأولى بعنوان: سلوكيات وأخلاق العمل قدمها رئيس اللجنة المشتركة للتعمين في قطاع الإنشاءات أما الورقة الثانية فقدمتها جامعة صحار حول التوظيف في القطاع الخاص: التحديات والفرص، في حين قدمت وزارة القوى العاملة الورقة الثالثة و التي تطرقت إلى تحديات التشغيل في سوق العمل بالقطاع الخاص.

أما المحور الخامس والأخير فقد اشتمل على خمس أوراق عمل ركزت على موضوع تخصصات التعليم والتدريب ومدى تلبيتها لمتطلبات سوق العمل حيث تم استعراض ورقتي عمل من قبل وزارة التعليم العالي الأولى : بعنوان مؤشرات مسح أرباب العمل ٢٠١٦م: النتائج والتوصيات، أما الورقة الثانية فقد تطرقت إلى موضوع تخصصات التعليم العالي ومخرجاتها المتوقعة خلال سنوات الخطة الخمسية التاسعة و جهود الوزارة في مواءمة التخصصات مع احتياجات سوق العمل.

في حين قدمت وزارة التربية والتعليم الورقة الثالثة حول دور المركز الوطني للتوجيه المهني في توجيه الطلبة لاختيار البرامج والتخصصات المتوافقة مع احتياجات سوق العمل.

كما قدم أحد المختصين بديوان البلاط السلطاني الورقة الرابعة والتي كانت بعنوان التعريف بالمركز الوطني لبحوث التعليم وسوق العمل، أما الورقة الأخيرة فكانت لوزارة السياحة، والتي تناولت موضوع فرص العمل المتاحة بالقطاع السياحي.

جدير بالذكر أن مقدمي أوراق العمل يمثلون الجهات المعنية بالتعليم والتخطيط وتنمية الموارد البشرية وإدارتها في السلطنة وقد كان لمناقشات و مداخلات المشاركين و الحضور من القطاعين الحكومي و الخاص دوراً فاعلاً و ملموساً في إثراء حلقات العمل و صولاً إلى إعداد تقرير متكامل يتضمن مرئيات واضحة بشأن نوعية البرامج و التخصصات المطلوبة لسوق العمل في الفترة الحالية والمستقبلية. ■

# مستشار الدولة يرعى حفل تكريم الفائزين في مسابقة حفظ القرآن الكريم لفريقي الاتفاق والصحراء ومدرسة حي السعد للقرآن الكريم ببهلاء

▪ راعي المناسبة وعدد من المسئولين والحضور

▪ خلال اللقاء الحواري مع المقرئ والمحكم سالم الهميمي «من المصدر»

## مشرف المسابقة: العناية بالقرآن الكريم وأهله ليست مطلبا اجتماعيا فحسب بل هو واجب إلهي

بهلاء . من مؤمن بن قلم الهنائي:

▪ اقيمت بولاية بهلاء أمس الحفل الختامي لتكريم الاوائل من حفظة القرآن الكريم في مسابقة حفظ القران الكريم في نسختها الثالثة والتي ينظمها فريقا الاتفاق والصحراء ومدرسة حي السعد للقرآن الكريم بولاية بهلاء وذلك تحت رعاية معالي الشيخ محمد بن عبدالله بن زاهر الهنائي مستشار الدولة وبحضور عدد من المشايخ والوجهاء والاعيان والاهالي والمتسابقين ورئيسي فريقي الاتفاق والصحراء . واستهل الاحتفال بتلاوة عطرة من آي الذكر الحكيم، ثم ألقى سليمان بن سعيد العبري مشرف المسابقة كلمة استهلها بالحمد والثناء للمولى القدير والصلاة والسلام على الرسول الكريم وقال: ان العناية بالقرآن الكريم واهله ليست مطلباً اجتماعياً فحسب بل هو واجب إلهي أوجبه الله تعالى على كل فرد في الامة الاسلامية بحسب ما لديه من القدرات والملكات ويؤدي هذا الواجب بما يستطيع من الدعم المادي والتبرعات او المشاركة في التنظيم والاعداد والعمل لمثل هذه المسابقات او بتشجيع من يستطيع تشجيعهم للمشاركة والتفاعل المباشر ان كان ولي امر او معلماً مربياً او من لهم الكلمة والمكانة في المجتمع وبهذا تتظافر الجهود وتتحد الكلمة وتترجم الافكار الى واقع عملي يصب كله في مصلحة المجتمع وقيادته وما هذه المسابقات التي تقام بين الفينة والاخرى الا نتاج لهذا التظافر والوحدة بين ابناء هذا المجتمع فجزى الله كل الجهود الخير. وقال: انه لمن يُمن الطالع ان نختتم في هذا اليوم المبارك هذه المسابقة لتكريم كوكبة من الابناء والبنات واولياء امورهم الذين باركوا وشجعوا ابناءهم على تلاوة وحفظ اجزاء من كتاب الله العزيز.

▪ سليمان العبري يلقي كلمته

وقد تناول مشرف المسابقة مراحل التصفيات والمستويات فكان المستوى الاول بحفظ عشرة اجزاء من القرآن والثاني خمسة اجزاء والثالث ثلاثة اجزاء والرابع جزئين، مشيداً باللجان المشرفة والمعلمين والمرشدات من وزارة الاوقاف والشؤون الدينية ومعلمات القرآن الكريم ومعلمات التربية الاسلامية والقائمين على التحكيم، مشيراً الى ان المسابقة شملت ولايات بهلاء والحمراء ونزوى وحظيت بمشاركة كبيرة، ومشيداً بجميع من ساهم في انجاح المسابقة.

بعد ذلك قدم المنشد الواعد حمد بن راشد الشعيلي انشاداً دينياً لاقى استحسان الحضور وابدع بصوته الشجي في تمجيد المسابقه وفضل القرآن الكريم، لتتواصل فقرات الحفل بلقاء حواري قدمه عيسى القصابي رئيس فريق الصحراء مع المقرئ والمحكم والمعلم التربوي سالم بن عبدالله الهميمي حيث فاض خلاله الهميمي حول مسيرته في حفظ القرآن وتجويده بالقراءات المتعددة وقدم دروساً جميلة للاجيال في كيفية تلاوة القرآن والعناية به واسترسل في الحديث عن مشاركاته في تقييم مسابقات القرآن الكريم.

▪ تكريم الفائزين والمشرفين في المسابقة

وفي ختام المسابقة قام معالي الشيخ محمد بن عبدالله بن زاهر الهنائي مستشار الدولة يرافقه الشيخ نبهان النبهاني وسعيد بن سليمان العبري بتكريم الفائزين، ففي المستوى الاول (ذكور) جاء في المركز الاول سعيد بن سليمان المفرجي وداؤود بن سليمان المفرجي ثانياً وايمن بن غانم العبري ثالثاً، وفي المستوى الثاني فاز كل من: مازن بن هارون النبهاني وهلال بن خلف العبري وخليل بن خلفان الحضرمي بالمراكز الاولى، وفي المستوى الثالث فاز كل من: سيف بن سلطان العثماني والخليل بن خلفان الخليلي ومروان بن عوض اولاد ودير، وفي المستوى الرابع فاز كل من: نور الدين بن سالم الصباري وعبدالعزيز بن ابرهيم النعماني وعمار بن علي الصباحي، وفي المستوى الاول (اناث) فازت ثريا بنت احمد التوبية ورقية بنت مرهون الناعبية وصديقة بنت مبارك العبيدانية، وفي المستوى الثاني فازت مريم بنت خلفان البوسعيدية ونور الهدى بنت علي الشريقية وميه بنت بطي الهنائية، وفي المستوى الثالث فازت هبه بنت ياسر العمرية وشذى بنت سالم الريامية ودعاء بنت علي البوسعيدية، وفي المستوى الرابع فازت فاطمة بنت حافظ البوسعيدية وشهد بنت احمد العدوية وفاطمة بنت عوض اولاد ودير، كما تم تكريم المشرفين على المسابقة.

وفي ختام الحفل قدم الشيخ نبهان النبهاني هدية تذكارية لمعالي الشيخ مستشار الدولة راعي الاحتفالية. ▪

## صندوق البر بالعوابي يوزع أموال الزكوات والكفارات للمستحقين

العوابي . من حمود بن حمد الخروصي:

▪ قام صندوق البر التابع للجنة الزكاة بولاية العوابي بمحافظة جنوب الباطنة أمس بالتوزيع الخامس من أموال الزكوات والكفارات المودعة لديه لعام ٢٠١٦م ويتوافق هذا التوزيع مع استعداد الأسر والأفراد لاستقبال عيد الأضحى المبارك، ويخفف عنهم جزءا من التكاليف المادية. وقال الدكتور محمد بن جمعه الخروصي رئيس مجلس إدارة الصندوق: إن هذا التوزيع استوفى جميع الأسر المسجلة في كشوفات الصندوق والمستحقة للمساعدة، مشيراً إلى أن التوزيع الحالي هو عبارة عن مبالغ نقدية، وصل مجموعها أربعة عشر ألفاً ومائتي ريال عماني، وبلغ عدد الأسر المستفيدة منه مائتين وأربعاً وثمانين أسرة وفق الكشوفات المعمدة من قبل وزارة التنمية الاجتماعية . ▪

## معسكر عمل تطوعي ببلدة الدريز بعبري

▪ المشاركون خلال حملة التنظيف «من المصدر»

عبري . من صلاح بن سعيد العبري :

▪ بالتعاون مع اتحاد فرق الدريز وختاما لبرنامج شبابي ٢٠١٦ نظمت اللجنة الثقافية لنادي عبري معسكر عمل تطوعي ببلدة الدريز .اشتمل على مجموعة من الأعمال الخدمية التطوعية في البلدة، وشارك في المعسكر مجموعة من الشباب من فرق الدريز الثلاث (الريف، والدريز، والهلال) بالإضافة إلى أعضاء اللجنة الشبابية للنادي. ومن أبرز الأعمال التي قام بها الشباب في المعسكر، تنظيف مجموعة من المساجد في بلدة الدريز وترتيب المصاحف والكتب الموجودة فيها، وتغيير بعض الأدوات التالفة فيها، كما قام الشباب بتنظيف مجرى الفلج في البلدة وإزالة الأوساخ الموجودة فيه، بالإضافة لصبغ كاسرات السرعة في طرقات البلدة حتى ينتبه له قائدي المركبات، بالإضافة إلى قص بعض الأشجار المعيقة وتقليمها وقد أبدى الشباب المشاركون في المعسكر سعادتهم بهذه المشاركة حيث قال عبدالعزيز الشملي أحد المشاركين في المعسكر : المشاركة في مثل هذه الأعمال تبعث على الراحة النفسية والسعادة الكبيرة، ويكسب المشارك بها الأجر والثواب. ▪

في أول أيام عيد الاضحى المبارك

## افتتاح مهرجان شرس الهدادبة الشعبي بالمصنعة

المصنعة . من خليفة بن عبدالله الفارسي:

▪ ابتهاجاً بعيد الاضحى المبارك ينظم أهالي شرس الهدادبة بولاية المصنعة بمحافظة جنوب الباطنة المهرجان الشعبي الاول والذي سيقام مساء اول ايام العيد السعيد امام سور شرس الهدادبة تحت رعاية المكرم الشيخ ناصر بن سعيد الهدابي عضو مجلس الدولة.

وسوف يشهد المهرجان مشاركة واسعة من اصحاب الهجن والخيول بالولاية، حيث سيكون هناك عرضة للخيل والجمال ومشاركة واسعة للفنون الشعبية مثل فن الميدان والعازي، كما سيشهد المهرجان اقامة مجموعة من الالعاب الشعبية مثل شد الحبل ولعبة الشال القديمة ولعبة الحواليس وسباق للحمير وكذلك سيشارك عدد من الشعراء بعدد من القصائد في المهرجان، وسوف يتم تكريم كبار السن الذين كان لهم دور بارز في الحفاظ على التراث بالولاية ▪.

بمناسبة عيد الأضحى المبارك

## فريق الفضاء بأدم يقوم بزيارة المرضى المرقدين بمستشفى الولاية

▪ من زيارة المرضى المرقدين بالمستشفى «من المصدر»

أدم . من سالم بن خليفة البوسعيدي:

▪ أقام فريق الفضاء التابع لنادي البشائر حملة تبرع خيرية تستهدف المرضى بمستشفى أدم والأسر المحتاجة بالولاية تم خلالها توزيع الهدايا والمبالغ المالية وذلك بالتزامن مع البهجة والفرحة التي يعيشها أبناء الولاية بمناسبة قدوم عيد الأضحى المبارك.

حيث زار أعضاء من الفريق المرضى بالمستشفى تم خلالها تبادل التبريكات والتهاني مع المرضى بمناسبة قدوم عيد الأضحى المبارك والدعاء لهم بالشفاء ودوام الصحة والعافية واختتمت الزيارة بتوزيع الهديا والعيديات عليهم، كما قام الفريق بتوزيع المعونات المالية على الأسر المحتاجة بالولاية. وقال عزان الشيباني نائب رئيس الفريق: إن النهوض بخدمة المجتمع تعد أحد الأهداف الأساسية والإنسانية التي تأسس الفريق من أجلها بمشاركة الشباب المباركة وصقل مواهبهم واستغلال طاقاتهم الهائلة وعقولهم النيّرة في خدمة المجتمع وتقوية روابطة التي تعد غاية سامية خلال هذه الايام المباركة والمكللة بروح التهليل والتكبير واداء شعيرة الحج المبارك، كما نهدف من خلال هذه الأنشطة الخيرية ان نخفف معاناة المرضى ونلقي في نفوسهم البهجة والسرور ونتعايش مع مشاعرهم لندرك نعمة الصحة والعافية علينا من الله.

جدير بالذكر ان الفريق يقوم بالعديد من الأنشطة والفعاليات على مدار العام من أجل تفعيل دوره بما يخدم المجتمع وشبابه بالولاية. ▪

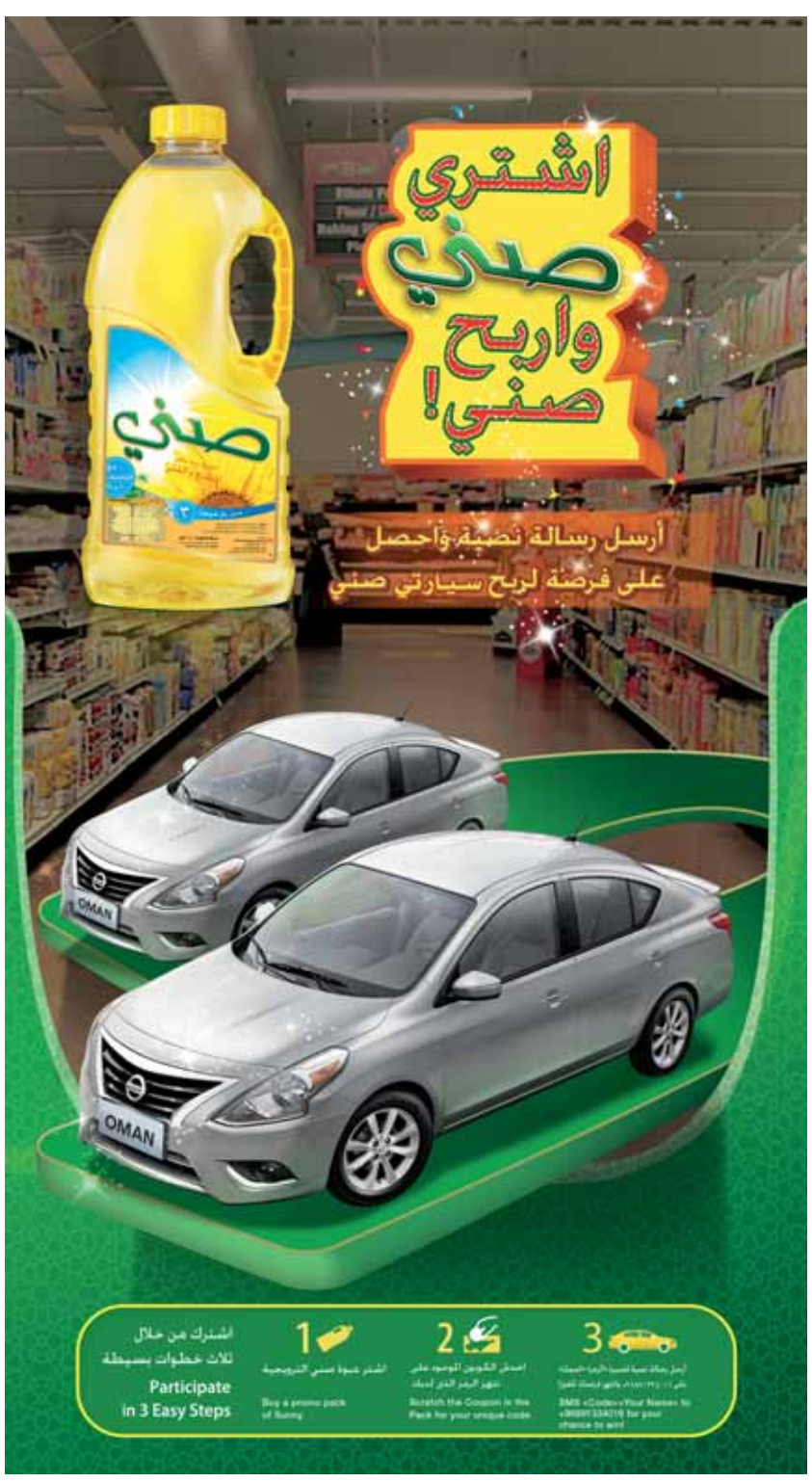

# الأغنام تتميز بقلة الأمراض الخطيرة التي تنتقل إلى الإنسان عن طريق تناول اللحوم

«من المصدر»

■ استعدادات في أسواق المواشي والهبطات واقبال المواطنين على شراء الاضاحي

كتب. يوسف الحبسي:

■■ يحل غداً «الاثنين» أول أيام عيد الأضحى المبارك، ومع اقترابه ترتفع وتيرة الاستعدادات في أسواق المواشي والهبطات بمختلف محافظات السلطنة حيث يقبل المسلمون على شراء أضحية العيد، وشهد العديد من الولايات أمس الأول الجمعة العديد من الهبطات وتراوحت أسعار المواشي وتفاوتت بين الماشية المحلية .. وغيرها المستوردة.وتسلط الوطن الضوء على فضل الأضحية، وكيفية اختيارها، كما نتطرق في هذا الموضوع إلى أهمية تهيئة المكان والأدوات الواجب توفرها مع مراعاة الشروط الصحية اللازمة قبل الشروع في عمليات الذبح. ■■

## ■ علي الشيباني: الإسلام جعل يوم الأضحى عيداً للمسلمين وشرع فيه الأضحية ذكرى لفداء إبراهيم بابنه

## ■ وليد المرزوقي: قبل الشروع في عملية الذبح يجب تهيئة المكان والأدوات الواجب توفرها مع مراعاة الشروط الصحية اللازمة

### فضل الأضحية

قال علي بن عوض بن سيف الشيباني، إمام وخطيب جامع السلطان قابوس الأكبر: إن هذا اليوم هو يوم الفداء، ذلك اليوم الذي نزل فيه جبريل من السماء بأمر رب العالمين على إبراهيم خليل الله وبيده الفداء، وهو كبش عظيم ليقوم بذبحة إجابة لربه، لأن إبراهيم الخليل رأى في المنام ذات ليلة أن الله يطلب منه ذبح ولده وفلذة كبده ابتلاء له واختباراً، وفي صباح هذه الليلة التي رأى فيها الخليل رؤياه شرع يفكر تفكيراً عميقاً ويتروى في هذه المنام الذي لم يسبق له من نوعه مثال، وسمى هذا اليوم يوم التروية وهو اليوم الثامن من شهر ذي الحجة، ولما جاء النوم للخليل في ليلة التاسع من ذي الحجة رأى الرؤيا نفسها بنصها، لا تغيير فيها ولا تبديل فعرف أنها من الله تعالى، وسمى اليوم يوم عرفة، ورؤيا الأنبياء وحي، وفي اليوم العاشر من شهر ذي الحجة أحضر الخليل ابنه اسماعيل وخاطبه بلطف بما رأى، وعندما سمع ولده ذلك النبأ الخطير أدرك إسماعيل أن في هذه الرؤيا وتنفيذها البر لوالده والطاعة لخالقه، فتلقى الأمر بقلب مفعم بالإيمان واليقين، وقال لأبيه:(يا أبت إفعل ما تؤمر ستجدني إن شاء الله من الصابرين)، وفي هذا منتهى البر لأمر الله العلى القدير الذي أحاط بكل شيء علماً، وطلب الله العليم الخبير لابد وأن يكون لحكمة سامية تلك الحكمة في هذا البلاء العظيم للأب والابن الوحيد إسماعيل، ولما ظهر من الأب والابن حسن الطاعة وجميل الامتثال فدي إسماعيل بذبح عظيم وكانت الذكرى في الآخرين والسلام إلى يوم الدين، وقد قص الله تعالى علينا هذا الموقف بأروع ما يكون، وصور لنا الموضوع بصورة تدل على كمال اليقين، وتمام الثقة بالله، قال تعالى حكاية عن الخليل إبراهيم:(رب هب لي من الصالحين، فبشرناه بغلام حليم، فلما بلغ معه السعي قال يا بني إني أري في المنام أني أذبحك فانظر ماذا ترى، قال يا أبت افعل ما تؤمر ستجدني إن شاء الله من الصابرين فلما أسلما وتله للجبين، وناديناه أن يا إبراهيم قد صدقت الرؤيا إنا كذلك نجزى المحسنين، إن هذا لهو البلاء المبين، وفديناه بذبح عظيم، وتركنا عليه في الأخرين، سلام على إبراهيم كذلك نجزي المحسنين، إنه من عبادنا المؤمنين).

وأشار الشيباني إلى أن الإسلام جعل يوم الأضحى عيداً للمسلمين، وشرع فيه الأضحية ذكرى لهذا الفداء، والأضحية شرعت في السنة الثانية من الهجرة، فعن أنس . رضي الله عنه . قال:(ضحى النبي (صلى الله عليه وسلم) بكبشين أملحين أقرنين ذبحهما بيده سمى وكبر ووضع رجله على صفاحهما)، وعن عائشة . رضي الله عنها . قالت:(أن النبي صلى الله عليه وسلم أمر بكبش أقرن يطأ في سواد ويترك في سواد، وينظر في سواد، فأتى به ليضحي به فقال لها يا عائشة: هلمي بمدية، ثم قال: اشحذيها على حجر ففعلت ثم أخذ الكبش فأضجعة ثم ذبحة ثم قال: بسم الله اللهم تقبل من محمد وآل محمد ومن أمة محمد)، ومعنى يطأ في سواد إلى آخر الحديث: أن فمه أسود وأن قوائمه سوداء وحول عينيه سواد، فنسأل الله تعالى جلت قدرته أن يعيد علينا هذا العيد أعواما عديدة وأزمنة مديدة ونحن ننعم بنعمة الأمن والإيمان والسلامة والإسلام إنه نعم المولى ونعم النصير.

### كيفية اختيار الأضحية

وقال الدكتور وليد بن سعيد المرزوقي، رئيس قسم علوم الحيوان والبيطرة بكلية الزراعة والعلوم البحرية في جامعة السلطان قابوس: يهل علينا عيد الأضحى المبارك، والذي يقوم عدد كبير فيه من المسلمين بأداء أهم سنن هذا العيد وهو أن يقوم بذبح الأضحية، وذلك حسب المقدرة المالية لكل مسلم فهي سنة مؤكدة وليست واجباً، ومن المعروف أن الأضحية تكون في أيام التشريق، وهي الأيام الثلاثة الأولى من عيد الأضحى المبارك، والتي تبدأ بعد صلاة عيد الأضحى المبارك.

وأضاف: أن رسول الله (صلى الله عليه وسلم) حدد لنا كيفية اختيار الأضحية المناسبة من أجل ذبحها في العيد الأضحى المبارك، ومنها أن تكون خالية من العور أي عينيها سليمة تماماً،كما تكون خالية من العرج أي أقدامها الأربعة سليمة أيضاً، إلى جانب أن تكون غير مصابة بالضعف أو الهزال وغير مقطوعة الأذن أو الذيل، وأهمية معرفة سن الأضحية أو عمرها فكل نوع من الأضاحي لا يجب أن يقل عن سن معين، وعليه يجب أن تكون الأضحيةسمينة، وحسنة المظهر، وخالية من العيوب التي تؤثر في وفرة لحمها وجودته، وأن يكون الشعر أو الصوف نظيفًا ولامع الملمس، وغير متساقط في بعض أجزاء الجسم، ولا يتم نزعه بسهولة ولا يكون الحيوان هزيلاً، والتأكد من عدم وجود جرحبالجسم أو طفيليات خارجية .. كما يجب التأكد من عدم وجود إسهال، فضلاً عن عدم وجود إفرازات كثيرة ظاهرة من الفم أو الأنف، وأن تكون الأسنان سليمة حسب العمر وجميعها لبنية، وأن تكون العينان لامعتين ولايوجد بها التهابات أو إفرزات أو إحمرار، وانتقاء االحيوان نشط الحركة وتجنب الخامل.

### قبل الشروع في الذبح

وأشار إلى أن قبل الشروع في عملية الذبح، يجب تهيئة المكان والأدوات الواجب توفرها مع مراعات الشروط الصحية اللازمة والتي تتخلص في النظافة، ووفرة الماء ...الخ، كما يجب أن يكون الشخص الذي يقوم بنحر الذبيحة نظيف الجسد واللباس، وبعد نحر الأضحية وإزالة الرأس والرجلين الأماميتين، يجب الشروع في سلخ الأضحية، باتخاذ الاحتياطات اللازمة لكي لا تتلوث اللحوم بأوساخ الصوف واجتناب عملية نفخ الأضحية عن طريق الفم، بعد هذه العملية وقبل فصل الجهاز الهضمي، يجب غسل السكين وتنظيف اليدين، لأن استخراج هذه الأعضاء تعتبر مرحلة حساسة من الناحية الصحية، لذا يجب قطع المصارين بدون تلويث اللحوم وجعل هذه الأعضاء في وعاء خاص ونظيف قبل غسلها، وبعد ذلك، ودائماً مع مراعاة عملية تنظيف السكين يجب القيام بإخراج الأعضاء المتبقية «الرئتين، القلب والكبد» وإيداعهم في وعاء آخر، وبعد هذه العملية يفتح جوف السقيطة لإفراغ الدم والماء المتجمع، تم يصب الماء داخلياً وخارجياً، ولتجنب التعفنات يجب أن لا ننسى إزالة المثانة التي تكون مملوءة بالبول، وكذا إزالة الشرج.

### فحص الأعضاء

وقال الدكتور وليد المرزوقي: تتميز الأغنام بقلة الأمراض الخطيرة التي تتنقل إلى الإنسان عن طريق تناول اللحوم وهكذا يجب القيام بفحص الأضحية «اللحوم والأعضاء» للتأكد من سلامتها، وبالنسبة للسقيطة (اللحم) عند ملاحظة أي تغيير في لون اللحم «أحمر داكن أو أصفر» يجب الاتصال بالمصالح البيطرية التي تنظم مداومة يوم العيد، مضيفاً: أن هناك العديد من الأمراض المشتركة بين الإنسان والحيوان ومنها الأكياس المائية التي تمثل أهم الإصابات وأكثرها انتشاراً، وهو مرض طفيلي مشترك بين الحيوان والإنسان «دورة الطفيلي»، هذا المرض يكون على شكل أكياس مائية في الرئة والكبد في بعض الحالات يصيب القلب كذلك، إذا لوحظ كيساً أو اثنين بعضو ما، يمكن إزالته مع عدم فتقه وتفريغ محتواه واستهلاك الباقي من العضو المصاب وإذا كانت الإصابة بليغة يجب إتلاف العضو بأكمله، كذلك من الأمراض يرقة الدودة الشريطيةوهذا المرض الطفيلي يكون على شكل نقط بيضاء في الكبد أو أكياس مائية بالوجه الداخلي للكبد أو في شحم الأمعاء (بولفاف)، وفي هذه الحالة يجب تنقية الأعضاء المصابة إذا كانت الإصابة خفيفة، وإذا كان العضو مملوءاً بالنقطالبيضاءفيجب إتلافه بأكمله، من الأمراض أيضاً ديسطوميا: هو مرض طفيلي يصيب الكبد ويعرف لذاالعامة «بوفرطوط الكبد» ويظهر بقنوات الكبد عند شرحها، فإذا كانت الإصابة خفيفة يجب تنقية الكبد وغسله، وإذا كانت الإصابة بالغة حيث تصبح الشرايين الداخلية للكبد صلبة مع تغير لونها إلى الأبيض «تشمع الكبد» يجب إتلاف العضو بأكمله وعدم استهلاكه.

■ علي الشيباني

■ وليد المرزوقي

وذكر الدكتور وليد المرزوقي أيضاً من الأمراض دودة الرئة وهو طفيلي يصيب الرئة ويكون على شكل حبة بارود في أسفل الرئة، في هذه الحالة يجب إزالة الجزء المصاب، وكذلك من الأمراض تلوث الرئة بالدم وتنتج هذه الحالة عند الذبح، بحيث يتسرب الدم إلى داخل الرئة عن طريق القصبة الهوائية، وفي هذه الحالة يجب إزالة الجزء المصاب من الرئة، ومنها أيضاً دودة الرأس تلاحظ هذه الدودة عند فتح الرأس على طول الخواشم، لا يشكل هذا الطفيلي أي خطر على صحة المستهلك، وعند معاينة يجب إزالته، وبعد الانتهاء من عملية الذبح وفحص اللحم والأعضاء، يجب إتلاف الأعضاء غير الصالحة للاستهلاك، كما يجب تنظيف مكان الذبح والأدوات المستعملة بواسطة المواد المنظفة الضرورية، وفي حالة أي شك في الإصابات المذكورة أعلاه يجب الاتصال بالمصالح البيطرية.

وعن انتقال العدوى إلى الإنسان قال: طرق انتقال العدوى من الحيوان إلى الإنسان متعددة فمنها ما ينتقل عن طريق تناول اللحوم مثل الديدان الشريطية والحويصلات المائية والحمى المالطية والدرن وبعض الأمراض البكتيرية والفيروسية، وقد تنتقل العدوى إذا ذبح الإنسان الحيوان المصاب وفيه جروح، أو لمس الدم الملوث، فقد يصاب بمرض حمى الوادي المتصدع، والحمي النزفية .. وغيرها.

### طرق الوقاية

وقال رئيس قسم علوم الحيوان والبيطرة بكلية الزراعة والعلوم البحرية في جامعة السلطان قابوس: أن هناك عدة اشتراطات، أولاً: أن الأضحية يجب أن تكون خالية من الأمراض خاصة الأمراض التي تنتقل من الحيوان إلى الإنسان، ويجب الاهتمام بطرق التعامل مع الحيوان قبل الذبح، بدءاً من المزرعة مروراً بطرق النقل إلى إراحة الحيوانات في حظائر، وثانياً: فحص الحيوان قبل الذبح وهذا الفحص بالغ الأهمية حيث أن استبعاد الحيوان المريض، وثالثاً: فحص الحيوان بعد الذبح ويتم على أساس علمي وبواسطة طبيب بيطري مدرب للوقوف على الإصابات المختلفة وإجازة ما هو صالح للاستهلاك الآدمي، أما رابعاً: الرقابة الفنية لجميع الأنشطة داخل المسلخ وهي الحد من جميع مصادر التلوث المختلفة، حيث أن أي خطأ في أي خطوة من خطوات إعداد الحيوان قد يؤدي إلى تلوث اللحوم. ■

# خيمة توعوية بالكامل والوافي للتعريف بأهمية ذبح الأضاحي في المسالخ

جعلان. من جمعة الساعدي:

■ نظمت بلدية الكامل والوافي وبالتعاون مع وزارة الزراعة والثروة السمكية والهيئة العامة لحماية المستهلك خيمة توعويه استهدفت مرتادي هبطه الكامل والوافي والتي توافد عليها العديد من المواطنين من مختلف ولايات محافظة جنوب الشرقية.وقد ركز العاملون في هذه الخيمة طوال اليوم على تعريف المواطنين بأهمية ذبح الأضاحي في المسالخ التي حددتها البلديات من اجل وقاية الفرد والمجتمع من العديد من الإمراض التي تسببها الحيوانات بالإضافة الى توزيع العديد من النشرات الإرشادية والتوعويه للمواطنين في ضرورة التعاون مع الجهات الحكومية في عدم رمي المخلفات وفضلات الأضاحي خارج الأماكن المخصصة لها، كما ركزت هذه الخيمة على تعريف مرتادي الأسواق والهبطات بالأنظمة والقوانين المتبعة بالبيع والشراء، وقد لاقت هذه الخيمة إقبالاً كبيراً من المواطنين. ■

■ اقبال متواصل من المواطنين على الخيمة التوعوية

«من المصدر»

# ندوة دينية بعنوان: «فضل أيام عشر ذي الحجة وأيام التشريق» بالظاهرة

عبري. من صلاح بن سعيد العبري:

■ نظمت إدارة الأوقاف والشئون الدينية بمحافظة الظاهرة أمس بساحة قلعة السليف التاريخية بولاية عبري ندوة دينية بعنوان: «فضل أيام عشر ذي الحجة وأيام التشريق» وذلك تحت رعاية الشيخ مسلم بن علي اليعقوبي مدير إدارة الأوقاف والشئون الدينية بمحافظة الظاهرة.

اشتمل برنامج الندوة على تقديم مجموعة من المحاضرات تناولت أن من الأيام التي يضاعف فيها الأجر والثواب، والتي ينبغي للمؤمن أن يحرص عليها ليكثر الزاد ويستعد ليوم المعاد وما من أيام أعظم عند الله وأحب إلى الله العمل فيهن من أيام العشر، فعلى المؤمن الإكثار فيهن من التسبيح والتحميد والتهليل والتكبير .

كما بينت الندوة أن في هذه العشر أعظم الأيام وهو يوم عرفة، الذي وعد النبي (صلى الله عليه وسلم) من صيامه لغير الحاج بتكفير ذنوب السنة الماضية والسنة القابلة، فقد روى الإمام الترمذي عن أبي قتادة . رضي الله عنه . أن النبي (صلى الله عليه وسلم) قال:(صيام يوم عرفة إني أحتسب على الله أن يكفر السنة التي بعده والسنة التي قبله). بعد هذا اليوم يأتي يوم النحر وأيام التشريق، وهي اليوم الحادي عشر والثاني عشر والثالث عشر من هذا الشهر المبارك، والتي قال عنها النبي (صلى الله عليه وسلم):(أيام التشريق أيام أكل وشرب وذكر لله)، فقد شرع فيها أعلى العبادات، ولم يمنع فيها إلا الصيام .

وخلال الندوة تم التعريف بأنه ينبغي للمؤمن، وطالب الإحسان أن يحضُر بروحه وقلبه مع الحجاج وهم يؤدون مناسك الحج، وأن يعيش معاني الحج وأسراره وهو في بلده وذلك منذ أول يوم من شهر ذي الحجة إلى آخر أيام التشريق. ■

# ختام فعاليات البرنامج الصيفي لمركز التعليم الذاتي بجامعة السلطان قابوس

■ اختتم مركز التعلم الذاتي بجامعة السلطان قابوس فعاليات البرنامج الصيفي لحاضنة تقنية المعلومات بالمركز بالتعاون مع هيئة تقنية المعلومات والذي اشتمل على دورتين، الأولى بعنوان: الواقع المعزز، والثانية بعنوان: التصميم ثنائي الأبعاد والرسوم المتحركة.

رعت الحفل المكرمة الدكتورة زهور بنت عبدالله الخنجرية عضو مجلس الدولة ورئيسة قسم الحاسب الآلي بكلية العلوم بجامعة السلطان قابوس. وعن خدمات المركز تحدثت الدكتورة وداد بنت عبدالعالم رخيوت قائلة: إن المركز يهدف لتوفير بيئة تعليمية للطالب على مدار العام الدراسي وأكثر ما يميز بيئة التعلم الذاتي تحكم الطالب في اختيار ما يريد تعلمه واختيار كيفية التعلم وكذلك الزمان والمكان المناسب لتعلمه. وأضافت: إن المركز يقوم بتقديم دورات وحلقات عمل في مواضيع متنوعة ومجالات مختلفة تتناسب مع اهتمامات الطلاب وكذلك مقررات تعليمية الكترونية على موقع المركز الالكتروني.

وعن حاضنة المعلومات قالت الدكتورة رخيوت: إن هذه الحاضنة تقوم بتقديم دورات تقنية مهارتيه مثل التصميم ثنائي الأبعاد والواقع المعزز وغيرها وكذلك محاضرات عن أحدث الابتكارات والعلوم في مجال تقنية المعلومات.

كما أعلن المركز عن تدشينه لأولى ردهاته الأكاديمية وهي خدمة جديدة يقدمها مركز التعلم الذاتي لطلبة الجامعة السلطان قابوس يسعى من خلالها تذليل الصعوبات التي تواجه الطلبة في بعض مقرراتهم الدراسية.

من جانبها قالت المكرمة الدكتورة زهور الخنجرية: نظراً للتقدم العلمي الهائل في مجال تقنية المعلومات ولمواكبة عصر المعلوماتية الرقمية الزخمة أصبح من الواجب على الجميع المبادرة للحصول على المعرفة خارج الصف الدراسي وبتلازم مع الدراسة الفعلية للمتعلم».

وأضافت: إن الدورات التي يقوم بها مركز التعلم الذاتي بجامعة السلطان قابوس يعتبر جزء لا يتجزأ من هذا الاطار الفعال، إذ يقوم المركز بإقامة دورات لتعليم وتدريب الطلاب على الأشياء المتجددة والتي تفيد في إثراء الطالب بالمعرفة خارج الصف الدراسي.

وفي نهاية الحفل قامت المكرمة الدكتورة الخنجرية بتقديم الشهادات لمقدمي الدورات والطالبة المشاركين في هذه الدورات. ■

# التعليم العالي تلتقي الطلبة الجدد المبتعثين إلى أستراليا

■ الطلاب خلال الاستماع للمحاضرة

■ كهلان الخروصي خلال إلقائه المحاضرة

■ عقدت وزارة التعليم العالي لقاء تعريفيا للطلبة الجدد المبتعثين إلى أستراليا للعام الأكاديمي ٢٠١٦ /٢٠١٧م والذين بلغ عددهم ٢٠٥ طالباً وطالبة، وذلك بمسرح وزارة التربية والتعليم بالوطية.

بدأ اللقاء التعريفي بمحاضرة أمنية، تلتها محاضرة دينية قدمها فضيلة الشيخ الدكتور كهلان بن نبهان الخروصي مساعد المفتي العام للسلطنة والتي اشتملت على نصائح وإرشادات دينية تهم الطالب المبتعث وتعينه على التمسك بدينه وهويته الإسلامية، وقد حث المحاضر الطلبة على الالتزام بالصلاة والذكر والدعاء و قراءة القرآن الكريم ليكونوا دائمي الصلة بربهم و هويتهم الإسلامية وينالوا البركة والتوفيق من الله عزوجل، إضافة إلى الحرص على اختيار الرفقة الصالحة التي تعينهم على التمسك بدينهم وثقافتهم وإكمال مسيرتهم الدراسية بنجاح، وأن يكونوا في الغربة يدا واحدة،ويكونوا متحابين ومتآخين يعين بعضهم بعضا في الشدائد وفي التمسك بالعبادات والأعمال الصالحة، وأن يحرصوا على إظهار أخلاق الإسلام بكل تجلياتها وجمالياتها ليعكسوا الصورة الصحيحة والمشرفة لدينهم ووطنهم. كما نوه فضيلته على ضرورة بر الوالدين من خلال الحرص على التواصل معهم والأخذ بمشورتهم.

■ زينب آل جمعة

■ عبير الخايفية

بعد ذلك استعرض مجموعة من الطلبة الخريجين تجربتهم الدراسية في أستراليا، حيث قام الخرجان عبد الله الكندي وعبير الخايفية بإستعراض تجربتهما الدراسية والحياتية في أستراليا إضافة لتقديم بعض النصائح حول أنظمة الإقامة، والسكن، وكيفية إدارة الوقت والمخصص الشهري. كما تطرقوا إلى أهم الإجراءات والاستعدادات الواجب على الطلبة القيام بها قبل وبعد مغادرتهم لأرض السلطنة.

كما تحدثوا عن أدوار جمعيات الطلبة بالمدن الأسترالية وأهم الأنشطة التي تقوم بها على مدار العام سواء تلك الأنشطة التي تعنى بتعريف واستقبال الطلاب الجدد أو غيرها من الأنشطة الثقافية والاجتماعية والدينية التي تنفذ خلال العام الدراسي.

وفي الختام قامت الطالبة زينب آل جمعة خريجة قانون من جامعة ديكن بالحديث عن الأمور المالية للمبتعث وكيفية إدارة المخصص الشهري، إضافة إلى تقديم نبذة عن الحياة الثقافية والمعيشية للشعب الأسترالي. وقد تخلل اللقاء عدد من الاستفسارات من قبل الطلبة وأولياء أمورهم للمحاضرين. ■

■ الحضور خلال الاجتماع

تصوير- خميس السعيدي

# اجتماع رؤساء أقسام إدارة الجودة وسلامة المرضى

■ عقد مؤخراً اجتماع رؤساء اقسام إدارة الجودة وسلامة المرضى من مختلف مستشفيات ومديريات الخدمات الصحية بالمحافظات وذلك بقاعة الاجتماعات الرئيسية بديوان عام الوزارة.

حيث استعرض الدكتور أحمد بن سالم المنظريمدير عام مركز ضمان الجودة بالوزارة أبرز إنجازات المركز خلال الفترة الماضية، وقام بإطلاع الحضور على آخر المستجدات في مجال سلامة المرضى وابرز التحديات المتعلقة بهذا الشأن. كما تم خلال الاجتماع استعراض ابرز الإنجازات المتمثلة بمبادرة المستشفيات المراعية لسلامة المرضى التي تم تطبيقها على مستشفيات الرستاق ونزوى وخولة والنهضة وستاركير ومستشفى الرفاعة إضافة الى الحديث عن خطط المركز في ضم العديد من المستشفيات ضمن المبادرة. ■

# بلدية الكامل والوافي تداهم يد عاملة وافدة تقوم بتخزين مواد غذائية بطريقة غير

■ المختصون خلال قيامهم بعملية المداهمة

«من المصدر»

صور.من عبدالله بن محمد باعلوي:

■ تمكنت بلدية الكامل والوافي والمختصون بدائرة الرقابة الصحية والصرف الصحي بالمديرية العامة للبلديات الإقليمية وموارد المياه بمحافظة جنوب الشرقية وبالتعاون مع الادعاء العام أمس الأول بمداهمة منزل عمالة وافده تقوم بتخزين مواد غذائية بطريقة غير صحية، حيث قام المختصون بعملية المداهمة بعد الحصول على الأذن من قبل المختصين بالادعاء العام بعد ان وردت معلومات إلى البلدية بأن منزلاً يقطنه عدد من العمالة الوافدة يستخدم في تخزين مواد غذائية غير مطابقة للاشتراطات الصحية المعمول بها من قبل وزارة البلديات الإقليمية وموارد المياه لتخزين المواد الغذائية.

وقد تم ضبط خلال المداهمة حوالي ٣٣ كيلواً من الاسماك المجمدة وعدد ٧٢ حبة من الدجاج المجمد وأكثر عن ٦٠ علبة بهارات بالإضافة إلى عدد ٣٥ كيس من الأرز. وقام المختصون بعمل الإجراءات اللازمة، حيث تم إعدام جميع المواد الغذائية ومصادرة بعض المواد الغذائية والتحفظ عليها وسحب بطاقات العمالة الوافدة المتواجدة في الموقع وإغلاق المنزل . ■

# الدفاع المدني والاسعاف بشناص ينفذ عملية إخلاء وانقاذ واسعاف

شناص.من ابراهيم الفارسي:

■ نفذ مركز الدفاع المدني والاسعاف بولاية شناص بالتعاون مع جمعية المرأة العمانية حملة عملية اخلاء وانقاذ واسعاف، ثم إلقاء محاضرة عن مخاطر الحرائق المنزلية.

يأتي تنفيذ هذه الحملة في إطار نشر الوعي بين افراد المجتمع، وكان التمرين هو عبارة عن نشوب حريق في المجمع الكهربائي مع وجود مصاب، حيث كان أحد العاملين يقوم بالتأكد من حيث انقطاع الكهرباء واثناء التعامل مع المجمع بفصل سلك العامل مما يتأثر ويصاب بإغماء وتم استدعاء الدفاع المدني والاسعاف بالتعامل مع الحادث وتواصل الاحداث.

بعد ذلك تم القاء محاضرة لعضوات الجمعية عن مخاطر الحرائق في المنازل وكيفية الوقاية منها وكان الهدف من هذا التمرين الوقوف على قدرات الدفاع المدني والاسعاف في التعامل مع هذا النوع من الحوادث كذلك معرفة سرعة الاستجابة إلى موقع الحادث والتعريف على طرق مكافحة حرائق الجمعيات وطرق الاخلاء وانقاذ المصابين وتعزيز التعاون بين ادارة الدفاع المدني والاسعاف بمحافظة شمال الباطنة والمؤسسات الحكومية.

وقد أكدت آمنة بنت سيف بن راشد الشرقية رئيسة جمعية المرأة العمانية بشناص قائلة: إن عملية التدريب على الاخلاء والانقاذ والاسعاف يعد من ضمن البرامج التوعوية التي تنفذها الجمعية والتي تشتمل على مجالات متعددة اخرى تساهم في نشر الوعي المجتمعي بالولاية. ■

# حلقتا عمل بتطبيقية عبري

■ الحضور خلال حلقة عمل اللينكس

«من المصدر»

■ أقامت مؤخراً بكلية العلوم التطبيقية بعبري حلقتا عمل الأولى تعريفية لنظام الينكس لطلبة تقنية المعلومات قدمها مونيش من قسم تقنية المعلومات بالكلية وتنظيم مركز التدريب والتوجيه الوظيفي الطلابي ، وقد تضمنت الحلقة استخدام واجهة النظام من حيث البرامج الملحقة والمساعدة الموجودة في النظام.

وتعرف الطلبة على آلية استخدام هذه البرامج، كذلك ظهر الجانب العملي في الحلقة حيث شرح للطلبة استخدام نظام الينكس في تحريك الملفات ونسخها وحذفها وإنشائها ، وأيضا تعرف الطلبة على مميزات برنامج الينكس كون أكثر أمانا ويستخدم غالبا في البنوك وقابلية النظام على حذف الفيروسات ويستطيع المستخدم أيضا إعطاء الصلاحيات للملفات سواء للقراءة أوالتعديل.

واختتمت الحلقة بالتطبيق العملي لكيفية تنزيل البرامج في النظام وإغلاقه وقد أقيمت حلقة عمل ثانية تدريبية لطلاب السنة التأسيسية بعنوان قيادات طلابية من تقديم نصراء الغافرية والطالب معاذ المسلمي وتنظيم مركز الخدمات الطلابية ، حيث تجلت أهداف الحلقة في التعرف على الذات وأيضا التعرف على الانفعالات وأشكالها وكيفية التحكم فيها واتخاذ القرار المناسب في الوقت المناسب إلى جانب التطرق إلى أنواع الذكاء مع طرح أمثلة توضيحية شارحة لذلك.

كما تم التعرف على أهمية العواطف التي يمر بها الإنسان من قلق وسعادة وحزن والفهم الصحيح لها مع تطبيق عملي تم خلاله تمثيل العديد من الانفعالات التي ترتسم على وجه الشخص واستخلاص أهم هذه الانفعالات مع توظيف فن الرسم لهذه الانفعالات لتسهيل عملية التعبيرعنها.

وقد تم استجماع معلومات ثرية وجديدة على الطلاب كتأثير بعض الهرمونات الجسدية في تنمية العلاقات الاجتماعية إلى جانب دورها الرئيسي في إمداد الجسم بالفائدة ، والتطرق إلى معنى الوعي بالذات وضرورة الوعي بالآخر مع توجيه إدارة الانفعال حيث تم القيام بتمرين حركي للتوجيه بالصوت للوصول للمطلوب وتمرين عملي آخر يدل على التركيز والصبر تمثل في تمرير كرة صغيرة بين خيوط صوفية وتجنب إيقاعها ثم عمل تمرين تمثيلي للتدريب على استخدام الإشارات غير اللفظية في المواقف المناسبة كإظهار الاحترام للشخص المقابل وإظهار التعجب من كلام المتحدث وكذلك التطرق لضرب أمثلة في جانب تحليل المواقف كنموذج لإدارة الانفعال مع وجود مداخلات جماهيرية ثرية .

وقد تم تنفيذ تمرين الذكاء الذي أسهم بشكل كبير في توصيل الهدف من إقامته والذي كان ختاما عمليا للتمارين التدريبية في مجال القيادات الطلابية والتي أوضحت روح المنافسة والعمل الجماعي وتوظيف جميع ما تمت مناقشته في الحياة العلمية والعملية وتقول الطالبة منيرة الذهلية : الحلقة ساهمت في صقل شخصياتنا القيادية وإظهار الجانب الإيجابي منها، كذلك التعامل مع المواقف بطريقة التحكم في الانفعالات في حياتنا اليومية والجامعية. ■

# أطفال مركز رعاية المعاقين بضنك يوزعون كسوة العيد على العمال

■ الأطفال يوزعون الملابس على العمال في المناطق القريبة للمركز

ضنك – من ناعمة الفارسية :

■ نظم مركز جمعية رعاية الأطفال المعوقين بضنك فعالية كسوة العيد وذلك مع اقتراب عيد الأضحى المبارك، حيث وزع الأطفال الملابس على العمال في المناطق القريبة للمركز ، وشارك في الفعالية مدرستا ضنك للتعليم الأساسي ومدرسة أمجاد لتحفيظ القرآن الكريم ثم العودة إلى المركز، حيث أكمل الأطفال والمعلمات فقرات فعاليتهم المتنوعة من حيث تعليمهم وتطبيق أداء مناسك الحج والعمرة والطواف حول مجسم للكعبة كما قدمت المعلمات عرضا عن فريضة الحج على مسرح العرائس تخلل العرض تقديم الأسئله عن الحج والأناشيد الإسلامية ومن ثم قدمت فقرة مناقشة عن فعاليات العيد يشرح الأطفال والمعلمات عن معنى العيد والعادات المرتبطة به وقامت مشرفة المركز والمعلمات بتوزيع العيدية على الأطفال وتهنئتهم بالعيد المبارك . ■

# ضبط وافد لمحاولته إدخال مؤثرات عقلية عبر مطار مسقط الدولي

■ تمكنت الإدارة العامة لمكافحة المخدرات والمؤثرات العقلية من القبض على متهم من جنسية آسيوية أثناء محاولته إدخال كمية من المؤثرات العقلية إلى السلطنة عبر مطار مسقط الدولي وضبط بحوزته على أقراص من المؤثرات العقلية. وقال مصدر بالإدارة العامة لمكافحة المخدرات والمؤثرات العقلية بانه تم إحالة المتهم إلى الادعاء العام لاستكمال الإجراءات القانونية. مضيفاً بأن شرطة عمان السلطانية تثمن الجهود التي يقوم بها المواطنون والمقيمون في سبيل مكافحة المخدرات داعياً الجميع إلى بذل المزيد من التعاون وإبلاغ رجال الشرطة عن أية أعمال يقوم بها مروجو المخدرات والمؤثرات العقلية عن طريق الاتصال على الخط الساخن (١٤٤٤) أو على هاتف الطوارئ (٩٩٩٩). ■

# القبض على سارق كابلات كهربائية في عبري

■ تمكنت إدارة التحريات والتحقيق الجنائي بقيادة شرطة محافظة الظاهرة من القبض على مواطن بتهمة سرقة كابلات كهربائية في ولاية عبري. وقال مصدر مسؤول بشرطة عُمان السلطانية: إن المتهم تمكن من سرقة مجموعة من الكابلات الكهربائية من إحدى الشركات بمنطقة تنعم كما اعترف بسرقة مماثلة قام بها من نفس الشركة في وقت سابق وقد تم اتخاذ الإجراءات القانونية وإحالته إلى الادعاء العام لاستكمال التحقيق. ■

# برنامج «تطوير الكفاءات التدريسية» بتعليمية الظاهرة

عبري.من صلاح بن سعيد العبري:

■ أقيمت بمركز التدريب التربوي بعبري بالمديرية العامة للتربية والتعليم لمحافظة الظاهرة فعاليات البرنامج التربوي العلمي بعنوان: تطوير الكفاءات التدريسية لمعلمي ومعلمات مادة الرياضيات بمدارس المحافظة. تضمن البرنامج تقديم مجموعة من أوراق العمل تناولت تسليط الضوء بالمفاهيم الرياضية وإستراتيجيات تدريسها والتعميمات الرياضية ومجالات تصنيفاتها وطرق تدريسها، كما تطرق البرنامج إلى إستراتيجيات تدريس الخوارزميات والمهارات الرياضية والمستويات المعرفية وبناء أسئلة الإمتحانات، والمسألة الرياضية وإستراتيجيات تدريسها. هدفت تعليمية الظاهرة من تنظيم البرنامج إلى إكساب المعلمين مهارات التخطيط السليم لعملية التدريس وتدريبهم على كيفية توظيف خطوات بناء المفردات الاختبارية وتمكينهم من تطبيق طرق البرهان الرياضي في إثبات قضية رياضية بجانب تزويد المعلم بالمفاهيم والمعارف والتعميمات والاستراتيجيات الحديثة في حل المشكلات الرياضية وطرق تدريسها بطريقة علمية والتي بدورها ستُسهم في إعداد طالب مواكب للتطور السريع الذي تمر به مادة الرياضيات على الصعيد المحلي والدولي. ■

الشواء العماني
قرب العيد
وبجمعة الأهل ولذة الشواء الفرحة تزيد
اتصل بنا واحجز ذبيحتك
لتصلك مشوية جاهزة في أي يوم تريد
وكل عام وأنتم بخير
للحجز هاتف: ٩٢٦٢٨٣٤٣

الوطن
AL WATAN
Voice Of Oman In The Arab World
ALWATAN

تصدرها المؤسسة العُمانية للصحافة والطباعة والنشر والتوزيع ش.م.م

صاحب الامتياز

المدير العام رئيس التحرير :

محمد بن سليمان الطائي

الإعلانات يتفق بشأنها مع الإدارة

☎ العام: ٩١٩١٩-٢٤٤ /الاعلانات ٩٣١٠٠-٢٤٤ .فاكس : ٩١٢٨٠-٢٤٤

www.alwatan.com
alwatan@omantel.net.om

المكتب الرئيسي
ص.ب ٤٦٣ مسقط ١٠٠
ص.ب : ١٨٨٨ السيب١١١
☎ ٩١٩١٩-٢٤٤ ـ ٩٣٨٣٨-٢٤٤
فاكس التحرير : ٩٧٥٠١-٢٤٤

HEAD OFFICE
ADM.& ADV FAX :24-491280
EDITORIAL FAX 24-491501
TEL: 24-491919
P.O.BOX 1888, SEEB, 111.
P.O. BOX 463,MUSCAT, 113

المكاتب الاقليمية
مكتب صلالة ☎ وفاكس : ٩٤٢٠١-٢٣٢
مكتب عبري ☎ وفاكس : ٩٠٧٠٠-٢٥٦
مكتب نزوى ☎ وفاكس : ١١٢٠٢-٢٥٤
مكتب صحار ☎ وفاكس : ٤٤٤٤٩-٢٦٨
مكتب ابراء ☎ وفاكس : ٧٠٨١٨-٢٥٥

وكيل التوزيع المعتمد بالسلطنة
مؤسسة العطاء للتوزيع
☎ : ٩١٣٩٩-٢٤٤ ـ ٩٢٩٣٦-٢٤٤ ـ ٩٦٧٤٨-٢٤٤ ــ فاكس :٩٣٢٠٠-٢٤٤
email:alatta@omantel.net.om
ص . ب ٤٧٣ العذيبة ١٣٠

مراسلو الوطن في الخارج:
مصر . لبنان . الأردن . اليمن . سوريا . العراق . الجزائر . المغرب . الكويت . الامارات . البحرين . قطر . السعودية . روسيا . اميركا . بريطانيا . فرنسا . المانيا . تونس .

الاراء والمقالات المنشورة بالجريدة لا تعبر بالضرورة عن رأي «الوطن»

رأي الوطن

# يوم عرفة.. يوم الدين الخالص

■ ليس من يوم يشعر فيه المرء أنه أقرب ما يكون إلى ربه كيوم الوقوف بعرفة، حيث تتجرد النفس من عرض الدنيا الزائل، وتستذكر مسيرة الروح لا الجسد، وذكرى الأيام الأولى لبزوغ فجر الإسلام ثم الربط بين ما آل إليه المسلمون اليوم وما كان عليه حالهم في بواكير المسيرة المحمدية على درب هداية البشرية إلى كيفية الحفاظ على التوازن السلوكي بين شؤون الدنيا والدين.

أما اليوم.. يوم عرفة.. فهو يوم الدين الخالص .. يوم القرب من الله والاستعصام بعزته فهو واجد الوجود كي يشمل عباده برحمته وتسامحه ومغفرته. في هذا اليوم الجليل يجتمع الحجيج في صعيد عرفات الطاهر امتثالاً وإكبارًا لشعائر الركن الخامس من أركان الإسلام وهو الحج، كما أداها رسول البشرية الأكرم والمبشر الخاتم، وكما دعا كل الأمة الإسلامية إلى الاقتداء به في أدائها كل عام.

إن الوقوف بعرفة وفريضة الحج في مجملها تتضمن من المواعظ والدلالات ما يجعل من يأخذ بها بمفازة من العذاب في الدنيا والآخرة، حيث تصفو النفس، وتقر العين، وتهدأ السريرة وتستكين، فالإيمان بالقدر خيره وشره هو علامة على سلامة العقيدة وحسن أداء الفرائض، والاستقامة في السلوك مع الآخرين المسالمين من عباد الله.

إن الجلد والمشقة في الترحال إلى بيت الله الحرام، والطواف والسعي والوقوف بعرفة، والرمي، كلها مساع تحمل دلالات عظيمة حول قدرة هذا الدين الحنيِّف على الرسوخ في نفس البشر وإلهامهم القوة والقدرة على ترويض النفس الأمارة بالسوء، وتحمل ما يعنُّ للمرء من مشقات الحياة وتعلمه الصبر على المكاره، والعمل العاجل ابتغاء ثواب آجل، والثقة في وعد الله لعباده المؤمنين. كما أن اجتماع هذه الجموع التي وصل تعدادها هذا العام حوالي مليون ونصف المليون حاج على صعيد عرفات الطاهر مكبرين مهللين مبتهلين ضارعين إلى المولى عز وجل، ملبين دعوة الداعي شاخصين بأبصارهم إلى السماء، آملين أن يتقبل الله حجهم فيعودوا إلى ديارهم كما ولدتهم أمهاتهم طاهرين من كل إثم أو سيئات، لهو اجتماع منبعه نيل رضا الله وتطهير النفس من الذنوب والخطايا، والحقد والكره والبغضاء والشح والبخل، والرياء والخيانة، وليحل محلها مظاهر الخير والعدل، والطهر والعفاف، والعفو والتسامح، والألفة والمحبة، والتعاون والتكافل والكرم والسخاء، والإخلاص والأمانة.

إذًا، هناك قدر جامع بين معشر حجاج بيت الله الحرام يتمثل في الرغبة في النقاء والصفاء والتطهر والإخلاص لكون تحققه يعد الأساس في قبول الحج والأعمال الصالحة، ولكونه الطريق المؤدي إلى رضوان الله وقبوله لعباده وأعمالهم، وبالتالي فإن هذا القدر الجامع غير مرتبط بزمان ومكان؛ أي ليس مرتبطًا بزمن الحج وموسمه ومكانه في عرفة ومكة المكرمة، وإنما مرتبط بسائر الفرائض والعبادات والمعاملات بمختلف أنواعها؛ فالحج فريضة من الفرائض التي تتطلب هذا القدر، وما يسود حجاج بيت الله الحرام من ألفة ومحبة وإخاء وتعاون وتكاتف، ونبذ للفرقة والشحناء والبغضاء والأحقاد والضغائن، يجب أيضًا أن يسود بينهم ومعشر المسلمين في كل مكان وزمان وإلى أن تقوم الساعة.

وحين نستلهم هذه الشعيرة العظيمة وما تبعثه في نفس الحاج والمسلم من وقار وخشية وتضرع، وعفو وتسامح ورغبة ملحة في قبول الحج وسائر الأعمال الصالحة، إنما نستلهم في خضمها التعاليم الدينية السمحة التي جاء بها رسول الهداية ومبلغ رسالة الإسلام والسلام عليه أفضل الصلاة وأزكى السلام. ولأن المسلمين الآن أصبحوا فرقًا أشتاتًا تطحنهم نار الطائفية المقيتة ويؤجج نارها عدو لا يرعى فيهم إلًّا ولا ذمة، وأضحوا هدفًا لسهام مسمومة يطلقها أعداؤهم مع كل حادث يقع في أي مكان من العالم؛ لذلك فهم مدعوون اليوم أكثر من أي وقت مضى للمِّ الشمل ونبذ الفرقة والشحناء، وسد الثغرات أمام أعدائهم وإعادة تبييض صفحة الإسلام ناصعة لا تشوبها شائبة كما كانت، ومواجهة الحجة بالحجة ومعالجة التشوهات التي لحقت بصورتهم في العالم؛ فتاريخ المسلمين مليء بالشواهد الناصعة على إيجابية هذا الدين ومنفعته الكبيرة للبشرية جمعاء، وحبه للسلام والإخاء والألفة والمودة وحوار الآخر والمخالف ودعوته إلى ذلك باللين والرفق وبالحكمة. وبالتالي ما يحصل بين المسلمين اليوم من حروب وفتن طائفية ومذهبية واقتتال هو ليس من الإسلام في شيء، بل إن الإسلام ومنزل رسالته ومبلغها براء مما يحل بالمسلمين اليوم، وما يفعله الملتصقون بالإسلام . أيًّا كان موضعهم ووصفهم وانتماؤهم . من إشعال الحروب والفتن والإرهاب والقتل والتدمير هو خدمة لأعداء الإسلام، بل إنه دليل انتماء وتعاون وترابط بينهم وبين أعداء أمة الإسلام.

فالمسلمون اليوم مدعوون إلى أن يتبصروا إلى أي حال صارت أحوالهم وما هي أسباب ذلك؟ وما هي عدتهم لاجتياز هذا المنعطف الصعب في التاريخ المعاصر؟

ولا يفوتنا أن ننتهز هذه المناسبة الجليلة لنتقدم إلى حضرة صاحب الجلالة السلطان قابوس بن سعيد المعظم . حفظه الله ورعاه . وإلى كافة المواطنين والمقيمين على هذه الأرض الطيبة بالتهاني والتبريكات بمناسبة حلول عيد الأضحى المبارك، أعاده الله على الجميع بكل خير وبركة، داعين مبتهلين أن يحفظ المسلمين، ويهبهم مزيدًا من بُعد الرؤية لتوفير أسباب النصرة التي وعدنا بها رب العزة جل وعلا.. وكل عام وأنتم بخير وبركة. ■

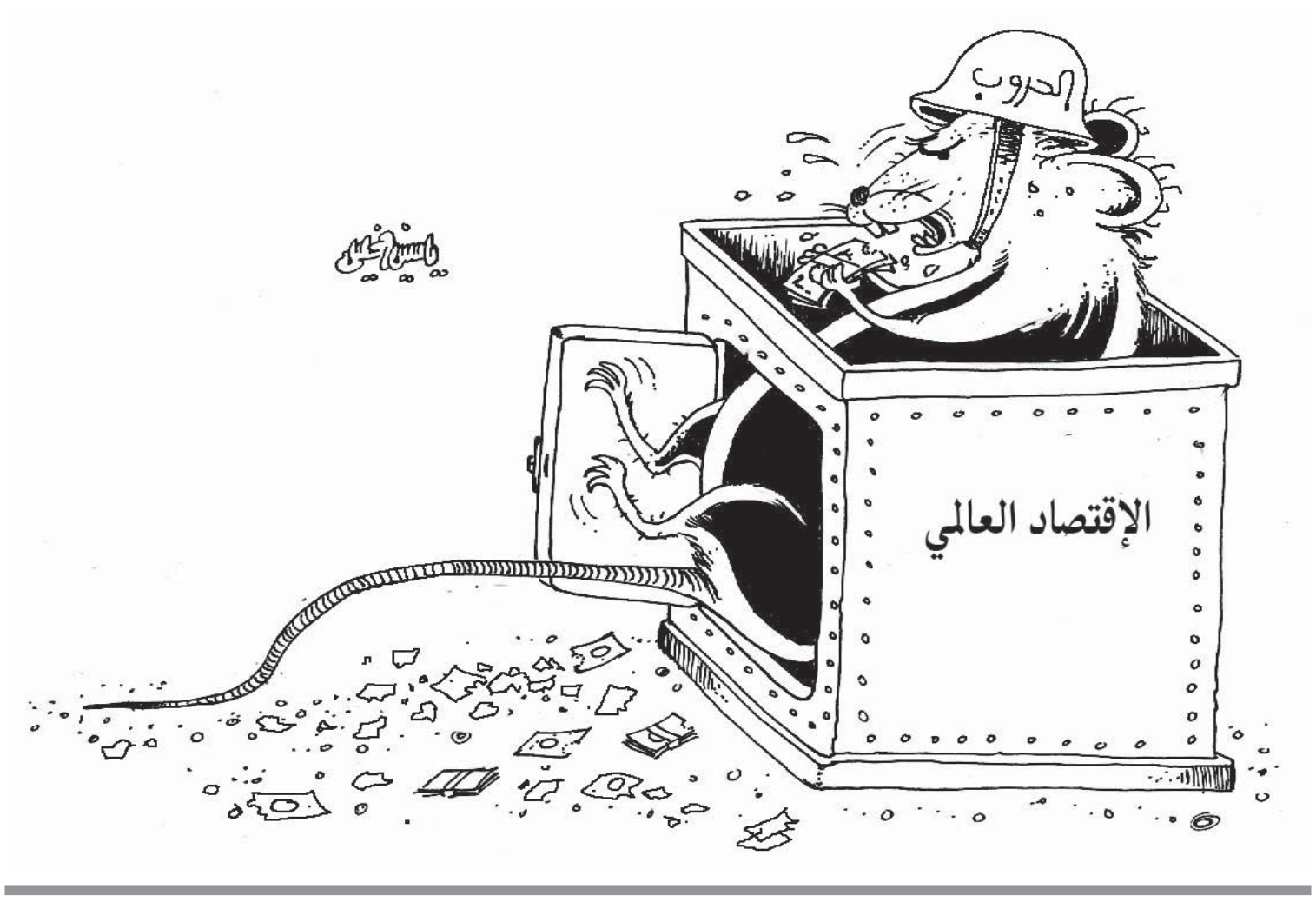


# في مناسك الحج تتجلى روح الإسلام وبلاغة ودلالات الركن الخامس

"... أي موقف أعظم وأجل وأسمى من وقوف المسلم في صعيد عرفات وفي المبيت بمنى وفي السعي بين الصفا والمروة وفي الطواف بالكعبة والصلاة في صحن الحرم، لحظات مؤثرة هي أعظم من أن تنسى ومن أن تغيب عن فكر المسلم، جملة من الصور المشرقة كفيلة بأن تنير طريق المسلم وبأن تصرفه عن ارتكاب الموبقات وممارسة الأخطاء والرذائل وتوقفه عن المضي في إشهار سلاحه بوجه أخ له تحت شعار المذهبية والطائفية والمصلحة، "

سعود بن علي الحارثي
Saud2002h@hotmail.com

■ في هذه الأيام المباركة يلتقي المسلمون في صعيد واحد في صور ومعاني ودلالات وقيم إنسانية لا مثيل لها على الاطلاق، فتتلاشى الفوارق وتذوب الاختلافات وتلتقي الأرواح وتتمازج الأفكار والرؤى وتلتحم الأجسام وتشرق الملامح والوجوه وتتصارح القلوب فلا يبقى في النفس إلا الحب والتسامح والود والإشراقة البهية والأحاسيس الجميلة التي يعجز القلم عن تقديم وصف دقيق ومعبر عنها، فالحاج وهو في أوج نشاطه واندفاعه لحظة تلبية وتنفيذ وممارسة الشعائر ومعايشته الحميمية مع إخوانه الحجاج وهم في صلواتهم وابتهالاتهم ووقوفهم وطوافهم وانطلاقتهم الحماسية وإنجازهم المتتابع لشعائر الحج ... لا يعرف مظاهر التعب والسأم برغم ما تتطلبه شعائر الحج من قوة وجهد وصلابة، بل ويشعر بدلا من ذلك بالنشاط والراحة والبهجة وهذا ما يفسر انطلاق كبار السن والمرضى وشوقهم الدائم والمتجدد إلى تأدية مناسك الحج برغم ما يعتريهم من مظاهر الضعف والوهن والعجز أحيانا ومع ذلك نراهم وهم في أتم السعادة والصحة والحيوية وهم في الأماكن المقدسة يمارسون مناسك الحج، ومن لا يجد ذلك ويحسه ويتجاوب مع الموقف بمؤثراته الإيمانية والشعائرية والروحانية ومشاهده المليئة بالمعاني الإنسانية والقيم الأخلاقية، التكاتف والتلاحم والتآزر والتسامح والحب والتضحية والتفاعل الإيجابي مع صوره الكثيفة وأهدافه الكبيرة ... فالخلل ليس في الموقف ولا في التكليف ولا في المضامين والمعاني والشعائر إنما الخلل في الإنسان نفسه فليبحث في داخله عن الأسباب وليعمل على تقييم حالته الغريبة وواقعه الاستثنائي وليسرع إلى صياغة علاقة جديدة مع شعائر الركن الخامس من أركان الإسلام، ففي هذا المكان الطاهر يعيش المسلمون لحظة وجد ومشاعر إيمانية صادقة لا يجدها الإنسان في أي موقف أو مكان كما تتجلى في هذه المشاعر الطاهرة الاستثنائية، وقفة إسلامية تتسم بالتكامل والشمولية، ووحدة في المظهر والكلمة وفي أداء الشعائر، في الملبس (الإحرام)، وفي التنظيم والأداء والاتقان والتتابع في آلية ووسائل ممارسة الشعائر، وفي الصوت (لبيك اللهم لبيك) والابتهال الصادق إلى الخالق بأن يعيد للإسلام بهاءه وقوته وتعاليمه الصادقة وللمسلمين وحدتهم وتآلفهم، وبأن تنجلي بنور الإسلام وجوه الحقيقة، دعاء مشترك يخرج في صوت إسلامي جماعي يرفعه المسلمون لعناية الخالق عز وجل هدفه رفعة وخدمة الإسلام ومصلحة المسلمين وليس من أجل مصلحة مذهب أو عقيدة أو طائفة ... اجتماع إسلامي سنوي مبعثه الانتماء إلى الإسلام بسعته ورحابته وشموليته، فالحج ركن من أركان الإسلام تبرز حكمته في الانقياد والاستجابة لإرادة الخالق وتنفيذ وتأدية ركن رئيسي من أركان الإسلام وفريضة مهمة من فرائضه، لقاء فيه تتطهر القلوب وتسمو النفوس وتنشط العقول وتتسع رؤية الإنسان إلى مجالات أرحب وأشمل لخصائص الإسلام وعظمته وسموه، وقراءة أوسع للأهداف والمعاني ...عمل خالص لوجهه تعالى لا تشوبه شائبة، فأي موقف أعظم وأجل وأسمى من وقوف المسلم في صعيد عرفات وفي المبيت بمنى وفي السعي بين الصفا والمروة وفي الطواف بالكعبة والصلاة في صحن الحرم، لحظات مؤثرة هي أعظم من أن تنسى ومن أن تغيب عن فكر المسلم، جملة من الصور المشرقة كفيلة بأن تنير طريق المسلم وبأن تصرفه عن ارتكاب الموبقات وممارسة الأخطاء والرذائل وتوقفه عن المضي في إشهار سلاحه بوجه أخ له تحت شعار المذهبية والطائفية والمصلحة، الحج لحظة اختبار للإنسان اختبار لإيمانه ولمدى إدراكه لمعاني الحج وآثار ذلك عليه في سلوكه وفي رؤيته وأفكاره . ■

باختصار

زهير ماجد
zouhairmd@hotmail.com

# الخوف من الخديعة

■ لا أحب الكتابة في ماسمي بالاتفاق الروسي الأميركي بشأن الأحداث في سوريا لأني قد اضطر لمجاملة الموقف الروسي وتحميل الأميركي كل عوائق الاتفاق. وأخشى ماأخشاه أن يقع الروس مرة ثانية في الخديعة التي انطلت عليهم في شهر فبراير الماضي حين التزموا بهدنة تحولت مصلحة كبرى لدى الطرف الإرهابي الذي مازال الجيش العربي السوري إلى اليوم يغسل إفرازات تلك الخديعة على أكثر من جبهة.

مازال صدى المباحثات في جنيف بين لافروف وكيري خافتا كعادته، وفيما أقرأ نص هذا الاتفاق بين الطرفين، أشعر أن الغائب الأكبر هو سوريا رغم قول لافروف إنها ملتزمة به، دون أن نسمع من أي مصدر سوري فحوى هذا الالتزام، وعما إذا كان من باب الاضطرار أو الاقتناع، رغم حاجتهم الماسة للهدنة والتهدئة أمام موجات القتال التي لم تتوقف لا ليلا ولا نهارا وخصوصا على جبهات حلب.

أبرز بنود الاتفاق الجديد هو توقف القتال على مراحل من أجل جس النبض، وهنا على ما اعتقد بيت القصيد، فالذي حصل في المرة السابقة التي ذكرت تاريخها، أن الإرهابيين استفادوا من وقف النار بالحصول على أنواع متقدمة وهائلة من الأسلحة والذخيرة، واليوم نخاف أن نصل إلى تلك المرحلة، فما أن تبدأ الهدنة حتى يستثمرها المسلحون وبالأساس من هم الداعمون لهم كي يعاد التسليح على قاعدة جديدة وحديثة .. ففي المرات الماضية كانت الصواريخ المضادة للدروع بأيدي المسلحين بطلة المعارك حيث أطلق منها أكثر من مئة صاروخ « تاو»، فماذا ستكون عليه المرحلة القادمة، وماهي أنواع السلاح التي ستدخل حتما إلى المعارك القادمة إذا اعتبرنا مايجري مجرد فراغ أيام.

ثم إن المطلوب أن لايطير اطلاقا الطيران الحربي السوري حسب الاتفاق الجديد، وهو أمر مبهم، في حين مسموح للطيرانين الروسي والأميركي القيام بطلعاتهما .. حتى قيل انه تم تسليم رأس « النصرة « للروسي، وما جرى بالأمس من تصيد الطائرات الروسية، اذا صح انها المنفذة، للمسؤول العسكري في جبهة « النصرة « وقتله يكون قم تم التخلص من الأخطر تقريبا بين تلك القوى الإرهابية.

مهما بعثرنا الاتفاق الروسي الأميركي الأخير، فلن نكون على ثقة بانه، كما ذكر، مقدمة لحل ابعد وربما شامل .. بمعنى يراد أن تكون حلب نموذجا للاتفاق الذي حال نجاحه يمكن تطبيقه في مناطق أخرى، في وقت يصرح فيه رئيس الاستخبارات الأميركية علنا حول إمكانية تقسيم سوريا والعراق.

مانخافه صراحة ان يكون الاتفاق على التهدئة مجرد مرحلة يريدها الرئيس اوباما قبل ان يخرج من البيت الأبيض، ليسلم هذا الملف الشائك الى خلفه الذي ثمة من يؤكد انها هيلاري كيلنتون والتي يراهن عليها أهل الحرب على سوريا بانها لن تكون مثل خلفها اوباما بل ستغير من خارطة المعركة على سوريا كي تحقق نتائج ماعجز عنه الرئيس الأميركي أوباما.

مثلما يحق لنا ان لانصدق اذن اتفاقا في الربع الساعة الأخير من وجود اوباما على كرسي الرئاسة الأميركية، فاننا نقترب منه( الاتفاق ) بحذر شديد، رافعين الصوت للقيادة الروسية، كونها ستتحمل مساره، فاذا ماكان مقلبا أميركيا جديدا، فلسوف يتحمل نتائجه كالعادة الجيش العربي السوري والشعب السوري. ولا ننسى في هذه العجالة ان كل ماصدر من ايجابيات اردوغان في موسكو اتجاه سوريا تغير هو الآخر. فهل نصدق بعد ذلك ؟! . ■

د. فايز رشيد
كاتب فلسطيني

"منذ مدة، أطلق رئيس الائتلاف الحاكم في الكنيست ياريف لفين (من قيادة حزب الليكود) مجموعة ضغط برلمانية تحت اسم«اللوبي من أجل أرض إسرائيل». المهمة الرئيسية للوبي الجديد: الدعوة إلى فرض«السيادة التاريخية»على كل فلسطين التاريخية من البحر إلى النهر. يأتي ذلك وسط سن قانون تشريعي جديد، يمنع أي حكومة إسرائيلية من إجراء تسوية نهائية مع الفلسطينيين وأي مساومة على مفهوم «أراضي إسرائيل التاريخية»."

# أيها العرب ...احذروا الصهيونية

■ بعد اعلان ما أسموه بـ «الاستقلال الاسرائيلي» بعشرة ايام، في ٢٤ مايو/أيار ١٩٤٨، قال دافيد بن جوريون في جلسة «للهاجاناة»: (يجب تدمير مدينتي الرملة واللد على الفور... ويجب تنظيم كتيبة الياهو، وتوجيهها ضد جنين من اجل غور الاردن ... يجب تقديم التعزيزات لـ «متلف»، الذي مهمته هي احتلال جنوب لبنان، من خلال قصف مدينة صور ومدينة صيدا ومدينة بيروت... يجب تكليف يغئال ألون بقصف سوريا من الشرق ومن الشمال... يجب انشاء دولة مسيحية يكون الليطاني حدودها الجنوبية، ونقوم بعقد تحالف معها. وعندما نهزم الجيوش العربية ونقوم بقصف عمّان، نقوم ايضا بتصفية الضفة الاخرى من النهر وعندها ستسقط سوريا. واذا تجرأت مصر على الحرب، سنقوم بقصف بور سعيد والاسكندرية والقاهرة).نعم، هذا هو بن جوريون، وليس نابليون بونابارت. الذي وعد بـ «هكذا سننهي الحرب، ونصفي حساب أجدادنا مع مصر ومع آشور وآرام».

نحن في العام ٢٠١٦، يفصلنا عما قاله بن جوريون ٦٨ عاما. وفي السؤال، هل مثّل الكيان الصهيوني غير هذه السياسة؟ يعقد البعض اتفاقيات سلام معه، وآخرون يقومون بالتطبيع، ويستقبلون وفوده في دولهم! هل يعتقدون، أن دولهم ستكون بمنأى عن عدوانية إسرائيل؟ هل يعتقد هؤلاء بأن الخطر الصهيوني مقتصر على فلسطين وحدها فقط؟ هل انتهى مشروع دولة إسرائيل الكبرى؟ وهل وهل؟. قال موشيه دايان في أحد لقاءاته: «إذا لم نجتح الدول العربية بالدبابات فسنجتاحها بالجرافات». إسرائيل ترفض رفضا قاطعا ترسيم حدود دولتها حتى اللحظة! أما لماذا؟ فللأسباب التالية: أن الترسيم سيحدد مصادرتها لأراض جديدة، أنه سيمنعها من سن القوانين العنصرية بالاستيلاء على أراضي الفلسطينيين وسن القوانين التشريعية المنتهكة لحقوقهم، ومن سرقة الأراضي العربية (هضبة الجولان مثلا).. أن المؤسسة العسكرية ترفض رفضا قاطعا ترسيم حدود الدولة، لأن ذلك سيمنعها من ممارسة العدوان على الدول العربية. وأنه سيحد من عودة يهود العالم إلى وطنهم التاريخي.

أن الترسيم سيثير المزيد من الانقسامات وتحديدا حول مصادر التشريع، بين المتشددين اليهود وبين باقي الأطراف في الحركة الصهيونية التي تنادي بانكفاء اسرائيل على الذات، حتى تحين الظروف الملائمة لإعادة طرح المشروع .. أن الترسيم سيفاقم من بروز السؤال، الذي لم تجر الإجابة عليه حتى اليوم، وهو تحديد تعريف من هو اليهودي؟ قائد عسكري إسرائيلي أجاب عندما سُئل عن رفض إسرائيل ترسيم حدود دولتها بـ«أن حدود إسرائيل، حيث تصل دباباتها وأقدام جنودها». إسرائيل ما زالت تعتبر الضفة الغربية، «يهودا والسامرة»، ضمت القدس مبكرا إلى إسرائيل في ٢٧ نوفمبر ١٩٦٧.هي ترفض الانسحاب من هضبة الجولان العربية السورية ومن مزارع شبعا اللبنانية. أيضا، ورغم أن ما يسمى بـ «مبادرة السلام العربية» تؤكد على الاعتراف الرسمي العربي بدولة إسرائيل، وإقامة سفارات لها في العواصم العربية، ورغم أنها وفي موضع «عودة اللاجئين»، أخضعت هذا الحق، وفقاً لما سيتم الاتفاق عليه بينها وبين السلطة الفلسطينية، رغم كل ذلك، رفض رئيس الوزراء الصهيوني آنذاك أرييل شارون هذه المبادرة، فور تبنيها من قمة بيروت عام ٢٠٠٢، كذلك فعلت الحكومة الإسرائيلية التي يرأسها. رغم أن الدول العربية تمد يدها للسلام مع إسرائيل، إلاّ أن شارون اجتاح الضفة الغربية حينها، وسجن الرئيس الراحل ياسر عرفات في المقاطعة، ومنعه من حضور القمة.

في أحد تصريحاته قال شارون: إن المبادرة لا تستحق الحبر الذي تمت كتابتها به. رئيس الوزراء الحالي نتنياهو أعلن مرارا رفضه لهذه المبادرة، وهو في تصريحاته المتعددة عنها، سواء أكان ذلك في إسرائيل أو في واشنطن، إبّان إحدى زياراته، طالب الدول العربية بتعديل المبادرة، لأن الزمن قد عفى عليها، ومن وجهة نظره (أن العرب قمعيون، ديكتاتوريون، لا يمكنهم التعايش مع الديمقراطية)، ويمكن التعامل معهم فقط من خلال القوة، وهو يريد سلاماً مقابل السلام وليس سلاماً مقابل الأرض.هذه هي حقيقة المواقف الإسرائيلية من مبادرة السلام العربية. إسرائيل تريد استسلاماً كاملاً من العرب، وبضمنهم الفلسطينيون. تريد من العرب أن ينصاعوا للتسوية التي تطرحها، وألا يطالبوا بالجولان العربية السورية، فهي مهمّة للأمن الإسرائيلي، وألا يطالبوا بالقدس المحتلة فهي ستبقى في إطار القدس الموحدة «العاصمة الخالدة والأبدية لإسرائيل»، وأن يتخلوا عن حق العودة للاجئين الفلسطينيين إلى مدنهم وأراضيهم، بل العكس من ذلك، على الدول العربية دفع تعويضات للمهاجرين اليهود الذين هاجروا منها (طائعين) إلى إسرائيل، وعليهم الرضوخ لوجود المستوطنات الإسرائيلية في الضفة الغربية، وعليهم قبولها وقبول المتغيرات الديموغرافية في الضفة الغربية، على أساس وجود ٤٠٠ ألف من المستوطنين فيها. وألا دولة فلسطينية على كامل حدود عام ١٩٦٧ وألا انسحاب من منطقة غور الأردن، وألا سيادة للدولة الفلسطينية. وكذلك الامتثال للطلب الإسرائيلي منهم بالاعتراف بيهودية دولة إسرائيل، وإن اعترفوا بكل ذلك، قد تقوم إسرائيل بالتفاوض معهم على التسوية. هذه الصورة هي حقيقة المواقف الإسرائيلية. بالتالي، فإن إسرائيل لا تشكل خطراً على الفلسطينيين فحسب، وإنما على المنطقة العربية كلها، وعلى الأمة العربية من المحيط إلى الخليج، إسرائيل سعت وتسعى وستظل تسعى للسيطرة على المنطقة العربية، إن لم يكن بالمعنى الجغرافي من خلال بناء دولة إسرائيل الكبرى، فمن خلال الهيمنة السياسية والأخرى الاقتصادية.

منذ مدة، أطلق رئيس الائتلاف الحاكم في الكنيست ياريف لفين (من قيادة حزب الليكود) مجموعة ضغط برلمانية تحت اسم«اللوبي من أجل أرض إسرائيل». المهمة الرئيسية للوبي الجديد: الدعوة إلى فرض«السيادة التاريخية»على كل فلسطين التاريخية من البحر إلى النهر. يأتي ذلك وسط سن قانون تشريعي جديد، يمنع أي حكومة إسرائيلية من إجراء تسوية نهائية مع الفلسطينيين وأي مساومة على مفهوم «أراضي إسرائيل التاريخية». إن حلم دولة «إسرائيل الكبرى» من النيل إلى الفرات، ما زال يراود أحلام غالبية الإسرائيليين، خاصة المنتمين إلى الأحزاب اليمينية الشوفينية الدينية. ليس لدى إسرائيل حالياً أعداد من اليهود(قوة ديموغرافية) للسيطرة على مناطق جديدة، كما أن الوضع الدولي الحالي لا يسمح بتوسع جغرافي إسرائيلي ، ولا إجراء «تراتسفير» لأهالي منطقة ٤٨، وإلا لفعلت إسرائيل ذلك منذ زمن طويل. ■

# إفلاس مصارف الغرب مؤذن باندلاع حروب الشرق

"..الحرب هنا ليست إلا حلا لأزمات داخلية غربية حيث تنشط مصانع السلاح في الغرب فيتحول اهتمام الناس في أوطاننا الساعية نحو النمو ومنها العربية من المشاكل الداخلية المعيشية إلى متابعة أخبار الجبهة وما يتبعها من إعلان الولاء للزعيم القائد وتعزيز الجبهة الداخلية وتكريس وحدانية حزب ووحدانية رجل منقذ ثم فتح الباب أمام التدخلات الأجنبية."

د.أحمد القديدي
كاتب تونسي

■ قلة من خبراء الاستراتيجيات الدولية يربطون بين ما يشهده الشرق الأوسط من أزمات وبين حالة البنوك الكبرى المتدهورة في الغرب رغم أن الدرس القاسي الذي استخلصناه من إفلاس بنوك أميركية عام ٢٠٠٨ لم يزل ماثلا أمامنا ورغم أن جميع الحروب الاقليمية والعالمية في القرن العشرين بدأت بإفلاس المصارف. السبب المباشر للعلاقة الجدلية بين حالة المصارف الغربية وحالة الأمن العالمي هو أن ما نسميه المجتمع الدولي ماهو إلا الغرب المهيمن وأن ما نسميه النظام العالمي ما هو إلا نتاج الخيار الليبرالي المتوحش المكرس لهيمنة الغرب وهذا الغرب قائم على نظام ليبرالي أناني يعتمد على المصارف العملاقة لإدارة اقتصاده وسن سياساته واستمرار هيمنته. وأخيرا منذ أسبوعين صدر عن دار (فلاماريون) الباريسية كتاب قيم بعنوان (انتحار الغرب انتحار البشرية) مؤلفه هو رئيس الحكومة الفرنسية الأسبق (ميشال روكار) الذي غيبه الموت منذ شهرين فجاء هذا الكتاب كوصية رجل راحل حنكته تجارب الحكم وساهم بقسط كبير في هندسة العلاقات الدولية لمدة تزيد عن نصف قرن وكان لي معه لقاء عفوي في باريس في رحاب السفارة القطرية بالعاصمة الفرنسية وهذا الكتاب يحلل الحقيقة التي ذكرتها في عنوان مقالي ويدعو بجرأة إلى إعادة تفعيل مبدإ الرئيس الأميركي (روزفلت) الذي فرق ما بين البنوك التجارية والبنوك الاستثمارية وهو مبدأ أطلق عليه نعت:

باسم عضوي الكنغرس اللذين قدما هذا القانون الذين سنه روزفلت GLASS -STEAGALL من أجل فك الاشتباك بين مؤسسات مالية تستثمر وتمول التنمية ومؤسسات أخرى تمارس المضاربات ولا يهمها سوى الكسب. ويقول ميشال روكار أن الغرب يتدحرج بسرعة نحو الهاوية لأنه لم يعد النظر في منظومة الليبرالية المتوحشة ولم يراجع سياساته المتجبرة على الأمم الأخرى لأنه لا يزال تحت تأثير اعتقاده الخطأ بأن حضارته هي الأرقى مما سبب مغامرة الاستعمار في القرن التاسع عشر واستمرار التدخل في شؤون الأمم الأخرى. ومن جهتي أعتقد أن خبراء وعلماء الاقتصاد يعرفون هذه الحقيقة والمؤرخون في كتبهم يؤرخون بداية انهيار النظام العالمي بإعلان إفلاس بنك مركزي أو بنك مهم في دولة غربية يتبعه مثل أحجار لعبة الدومينو سقوط أسواق المال واستفحال الفوضى في الأسهم وتردي الأعمال ونضوب الاستثمارات وفقدان التوازن في قيمة صرف العملات الأساسية كالدولار واليورو والين ومؤامرات الحط من قيمة الطاقة والمعادن الحيوية (مثال النفط قائم أمامنا) مع مؤامرات رفع قيمة المواد المصنعة لديهم وقيام الحركات النقابية والمطلبية في بلدان الجنوب مع اتساع أعمال العنف ثم اضطرار الحكام إلى استعمال القوة لقمع المتمردين ومن ثم إشغال الرأي العام بقضايا خارجية كانت ضمن الأرشيف مثل خلافات حدودية مع دولة جارة أو السعي لاجتياح دولة أضعف أو إثارة ملفات قديمة بين مجموعات إقليمية أو إحياء نعرات طائفية وعرقية وما تبع ذلك دائما من خضوع حكوماتنا لإملاءات صندوق النقد الدولي المعروفة أي خصخصة القطاع العمومي والحط من قيمة العملة الوطنية وتسريح العمال بالتالي اختلاق الظروف الوطنية والجهوية والعالمية لقيام حركات تمردية تحمل عادة اسم ثورات صندوق النقد الدولي وتمهد لإعلان حروب إقليمية.

والحرب هنا ليست إلا حلا لأزمات داخلية غربية حيث تنشط مصانع السلاح في الغرب فيتحول اهتمام الناس في أوطاننا الساعية نحو النمو ومنها العربية من المشاكل الداخلية المعيشية إلى متابعة أخبار الجبهة وما يتبعها من إعلان الولاء للزعيم القائد وتعزيز الجبهة الداخلية وتكريس وحدانية حزب ووحدانية رجل منقذ ثم فتح الباب أمام التدخلات الأجنبية. أما في الدول الغربية المتأزمة فيتحول الناس إلى اليمين المتطرف وتحظى هذه الأحزاب العنصرية بأصوات الناخبين مثلما وقع سنة ١٩٣٣ في ألمانيا حين وصل حزب هتلر النازي إلى الحكم بالاقتراع لا بالانقلاب. كان هذا هو حال اندلاع الحرب العالمية الأولى ثم الثانية وعشنا أزمة بنوك أميركا سنة ٢٠٠٨ أزمة الرهن العقاري هي أزمة مالية ظهرت سنة ٢٠٠٧ واستفحلت حين عجزت البنوك عن استرجاع قروضها العقارية وأفلس بنك (ليهمان براذر) وأفلس بنك (غولدمان ساش) الذي لديه استثمارات في أقوى أسواق المال الغربية وتبعته أزمات خطيرة مثل كرة الثلج مست العالم بأسره. واليوم نعيش أزمة بنوك كانت عتيدة راسخة مثل (دوتش بنك) الألماني الذي يعتبر العمود الفقري للاقتصاد الألماني والأوروبي وقد نشرت صحيفة (فرنكفورت ألغاماين زايتنغ) يوم ٧ أغسطس الماضي حوارا مع أكبر خبراء المال (مارتين هالويغ) أطلق فيه صيحة فزع داعيا لتأميم (دوتش بنك) بصورة استعجالية. ثم تأملوا ما يحدث لبنك (إتش اس بي سي) البريطاني الأميركي وفي الواقع العابر للقارات متعدد الجنسيات وهي المؤسسة المالية التي كانت تقريبا الأولى في العالم حيث أعلنت أنها فقدت ٤٠٪ من استثماراتها وسرحت ٥٠٠٠ من موظفيها وفي بلداننا العربية نجد صورا مصغرة لأزمات خطيرة تهدد البنوك بالإفلاس وهي حجر الزاوية لكل الاقتصادات العربية كما أنها في الواقع مرتبطة كليا أو جزئيا بالبنوك الأوروبية والأميركية التي تستحوذ عليها بدعوى الزيادة في رساميلها وإنقاذها من الإفلاس مما يعني أن خياراتنا السياسية الوطنية في العالم العربي ليست تماما خياراتنا نحن بل تمليها علينا كليا أو جزئيا بنوك أوروبية وأميركية (منذ شهور قام أحد وزراء الحكومة التونسية بتكليف بنك (لازار) الفرنسي بتقييم الأداء الاقتصادي الوطني التونسي واقتراح الحلول كأنما تونس ليس لديها من يقيم ومن يقترح !!!) مع العلم أن هذه البنوك الغربية كانت هي نفسها سببا في احتلال بلداننا في القرن التاسع عشر حين أقرضت حكوماتنا ثم عجزت تلك الحكومات عن تسديد الديون فجاءت البوارج الحربية وأنزلت جنود الاستعمار في مدننا وأعلنت القوى الاستعمارية أنها تحتلنا لاسترجاع أموالها وأننا أصبحنا تحت الحماية (الحماية هي نظام هجين للاستعمار وتخريب الشعوب ونهب الخيرات) هذا بالضبط ما وقع في وطني تونس حين حلت جيوش فرنسا في أرضنا سنة ١٨٨١ وأنشأت لجنة مالية تعرف بالكوميسيون لديها شارع في تونس العاصمة لا يزال شاهدا على عمى ملوكنا آنذاك وألحقت تونس بالجزائر وبالمغرب كمستعمرة فرنسية إلى أن نشأ جيل من شبابها وطالب بالاستقلال وطويت صفحة الاستعمار المباشر. ولعل القراء الكرام يتساءلون هل هذا قدرنا كمتخلفين أم أن بالإمكان إيجاد حلول أخرى لأزماتنا وهنا لا بد أن نعرج على ما يقدمه الصينيون من أفكار واقتراحات بدأ عديد السياسيين في الغرب ذاته يتحمسون لها وتتلخص فيما صدر من بيانات في مؤتمر انعقد في العاصمة الصينية يوم ٢٩ يوليو الماضي بحضور مسؤولين ومفكرين من دول أوروبا وأسيا وإفريقيا وحللوا أثناء المؤتمر إمكانية تعويض النظام العالمي الجائر المتوحش بطريق الحرير الجديدة التي تؤسس الجسور وتهدم الجدران وتنطلق من مبادئ التضامن الانساني الشامل ومن ضرورة تعزيز التعاون والسلام بين الحضارات كبديل عن التمهيد للحروب بتعزيز سلطة المصارف. وقد ندد قداسة البابا فرنسيس بالجري وراء القوة والتجبر في العالم قائلا إن إرهاب النظام العالمي هو الإرهاب الأول والأكبر مضيفا أن الإسلام دين وحضارة براء مما يلصق بهما من إرهاب. ■

## في الحدث

طارق أشقر
من اسرة تحرير « الوطن »
ashgartariq@yahoo.com

# أغداً هل لأطفال اللاجئين من عجل حنيذ ؟

■ غدا يطل علينا عيد الأضحى المبارك، وباتساع دائرة الفرح به يحق للبعض أن يتغنى برائعة الشاعر السوداني الهادي آدم التي تغنت بها سيدة الغناء العربي أم كلثوم صادحة بقولها: غداً تأتلف الدنيا أنهاراً وظلا .. وغداً ننسى ولا نأسى على ماضي تولى.. أغداً ألقاك ؟ .

ذلك تساؤل يأخذه المتفائل بالحياة على أمل أن يلتقي فيه الأحبة أصدقاءً وأخوة، ملتفين حول ماطاب ولذ من المأكولات في أجواء أسرية سعيدة ينعم بها كافة أفرادها بنعمة الأمن والسلام والاستقرار .

وهو أيضا سؤال يتطلع من خلاله أطفال اللاجئين في مختلف أنحاء العالم، خصوصا العرب المسلمين وغير المسلمين منهم، كونهم سبق أن ذاقوا حلاوة العيد قبل أن يحرموا منها، فلربما يتساءلون بقولهم: أغداً هل لنا من عجل حنيذ يكفي اعدادنا الهائلة، وذلك مع قناعتنا بأن الكبشين والكبشين قد لايكفون لمن تحسب أعدادهم بالآلاف من الأطفال اللاجئين وليس المئات.

غداً يأتي العيد السعيد، والسعادة يفتقدها آلاف الأطفال اللاجئين في مخيمات عديدة في المنطقة العربية وخارجها، بينهم أطفال يعيشون في مخيمات دون أن يرافقهم آباؤهم أو أمهاتهم أو اي من اقاربهم، فترى من سيقدم لهم لحم الضحية سواء كانت لحم كبش سمين، اوعجل حنيذ (مشوي)، او جمل لذيذ سنامه ينز دهنا دون ان يسبب ارتفاعا الكلسترول وفق مايرى الأطباء.

غداً يطل العيد، ويتمنى أكثر من ستمائة طفل لاجئ دون أهلهم من مختلف الجنسيات العربية وغير العربية يعيشون في مخيم (نيو جنقل) الذي يعني الغابة الجديدة جوار مدينة كاليه شمال فرنسا، يتمنون لقاء أهلهم أو مصيرهم المستقبلي في بريطانيا التي يطمحون للانتقال اليها، في حين كان اللجوء أحد أهم الأسباب التي دفعت بريطانيا للخروج عن الاتحاد الأوروبي. .. فهل لهولاء من عجل حنيذ - اي مشوي - أو حتى كبش صغير يجتر عليهم مافرحوا به من أعياد سابقة قبل اللجوء؟

غداً يقبل عيد الفداء ـ الأضحى ـ السعيد، والسعادة مازالت هاربة عن أطفال لم تنته المنظمات الدولية من حصرهم النهائي حتى الآن في مخيم الزعتري للاجئين السوريين في الأردن، ومثلهم منتشرون في مخيمات أخرى في سهل البقاع في لبنان، وفي كيليس بتركيا ، بينما يحلم بعضهم بالمدافئ او الدفايات، ولو كان لديهم لحم عجل حنيذ، أو كبش سمين لسد رمقهم بالقدر الذي يعينهم على تحمل البرد وتسري في أوصالهم فرحة العيد .. فترى من يفديهم من حالهم التي هم فيها يعانون ؟

غدا يحتفل أطفالنا في مشارق الأرض ومغاربها بفرحة العيد فتتسع دائرة طموحات البعض من أطفالنا لاقتناء أحدث ماتوصلت اليه تكنولوجيا الترفيه والبحث عن (الجديد) وهم يرتدون الملابس المزركشة الجميلة، بينما يعاني أطفال اللاجئين الحرمان في مخيمات أربيل ودهوك ونينوي في العراق الجريح ، وهم خليط من اللاجئين السوريين وبعضهم من العراقيين أنفسهم الذين تأثروا بالعمليات الإرهابية التي تقوم بها داعش في المناطق المتأثر بتسلطها في العراق.

أغداً ألقاك ؟ لربما تعتبر النغمة المرادفة لعبارة (لابد من صنعاء وان طال السفر ) .. ذلك الحلم الذي مازال يراود من تبقى لاجئا من اليمنيين في المخيم المعروف باسم (المركزي) أو مخيم (ايخ) في جيبوتي للاجئين اليمنيين اطفالا ونساء ورجالا ، وغيرهم الكثيرين في الصومال التي لايعتبر أهلها افضل حالا ممن لجأوا اليها ... فترى كيف يكون حال هؤلاء .. فهل لهم ولأطفالهم من عجل حنيذ مشوي او حتى خروف صغير من ارض الصومال او غيرها ؟ وعليه نأمل ان ترق القلوب جميعها حتى يتمكن أطفال اللجوء اللحاق بأهلهم والعيش في أوطانهم قريري العين هانئين بالأمن والاستقرار الذي لايعرف أهميته الا من يفتقده. ■

سهيله غلوم حسين
كاتبة كويتية
Suhaila.g.h@hotmail.com
suhaila.g.h انستقرام

"من الأهمية توعية المجتمع وتحذير متصفحي الإنترنت من الوقوع ضحايا لمعلومات وتقارير زائفة، وحضور الأطباء لكافة المؤتمرات التي تعقد ومتابعتها، بغض النظر عن تخصصاتهم، بهدف التعرف إلى كل ما هو جديد في عالم الطب والجراحة ومتابعة ومشاهدة العمليات الجراحية عند إجرائها عبر التقنيات الحديثة والالتقاء بأطباء آخرين للاستفادة من خبراتهم."

# مواقع الإنترنت داء لا دواء

■ الحاسوب بات أحد أفراد الأسرة بل ومن أساسيات الحياة في الألفية الجديدة كما أنه جزء لا يتجزأ من الحياة اليومية، فلم يقتصر استخدامه على المنشآت العامة أو البنوك أو المدارس فقط بل اقتحم المجال الطبي بكل حيثياته ولعب دوراً قويًا، وأصبح في الوقت الحالي حاضراً بتقنياته ولا يقل أهمية عن الطبيب، فبمجرد أن يتعرض الفرد إلى أي وعكة صحية أو يشعر ببعض الأعراض أو يسمع تشخيص الطبيب، تبدأ عمليات البحث عن شرح تفصيلي للمرض وقراءة تجارب مرضى آخرين مع الداء أو أنواع العلاج المختلفة لكشف غموضه أو للحصول على وصفات علاجية.

ورغم الجوانب الإيجابية العديدة للحصول على معلومات حول الأمراض المختلفة عن طريق الإنترنت، إلا أن غالباً ما يقع متصفح الحاسوب في فخ المواقع غير المتخصصة، والتي تقدم معلومات خاطئة وغير موثقة أو لا تتوافق مع الحالة التي يبحث عنها. فليس كل ما هو منشور في بعض المواقع الإكترونية صحيحاً، حيث توجد المواقع الترويجية لبعض المستحضرات التي لا تراعي أدق الأعراض الجانبية للأدوية والكريمات العلاجية، في حين توجد مواقع متخصصة حاصلة على ترخيص من الجهات الرسمية في موطنها لنشر ما هو جديد وعلمي في هذا المجال.

وقد أوصى التقرير الذي نشر بصحيفة «ديلى ميل» البريطانية بعدم الاعتماد على محركات البحث إلا في أضيق الظروف لأنه قد يتسبب عن ذلك مخاطر صحية كبيرة، وخاصة أن أغلب الأشخاص لا يفهمون طبيعة مرضهم والأعراض التي يعانون منها، وقد خلص الخبراء إلى أن معظم المعلومات المعروضة في بعض المواقع الصحية أو الطبية غير كاملة أو تحتوي على أخطاء علمية وهذا ما يخشى من التأثيرات السلبية للمعلومات الصحية غير الدقيقة التي تقدمها.

من الواضح أنه بات الإنترنت والانفتاح على كميات هائلة من المعلومات من المظاهر الدائمة للطريقة التي يفكر بها الفرد ويتعامل من خلالها مع مشاكله الصحية. وخاصة بعدما أصبح البحث عن معلومات صحية متوفرة للجميع على الإنترنت، وهذا الزخم من المعلومات عند المريض يحرج الطبيب، وبالأخص إن لا يتابع لما يجري في العالم. فهناك أطباء لا يكترثون بما يجري من تحديث للمعلومات في مهنتهم فيكون همهم الأكبر هو الربح المادي، وفي المقابل هناك أطباء يبحثون وبشكل دائم من خلال الإنترنت وحضورهم للمؤتمرات العلمية بهدف زيادة معلوماتهم حول أمراض ليست من تخصصهم، الأمر الذي يجعلهم أعلى مرتبة من الأطباء الماديين.

أسباب عديدة دفعت البعض إلى البحث عن حلول ومتابعة أخبار الطب من خلال الإنترنت، من أهمها عدم الثقة في الطبيب ولأنه يرى أن بعض الأطباء قد حولوا مهنة الإنسانية إلى تجارية، وبذلك أصبح بعضهم يهملون جديد مهنتهم وتطوراتها، كما أن المرضى أصبح لديهم حقلاً للتجارب في وصف العلاج والأدوية، وأصبح الفرد طبيب نفسه.

من الأهمية توعية المجتمع وتحذير متصفحي الإنترنت من الوقوع ضحايا لمعلومات وتقارير زائفة، وحضور الأطباء لكافة المؤتمرات التي تعقد ومتابعتها، بغض النظر عن تخصصاتهم، بهدف التعرف إلى كل ما هو جديد في عالم الطب والجراحة ومتابعة ومشاهدة العمليات الجراحية عند إجرائها عبر التقنيات الحديثة والالتقاء بأطباء آخرين للاستفادة من خبراتهم.

وقد كشفت دراسة أسترالية حديثة أشرف عليها باحثون من جامعة كوينزلاند للتكنولوجيا أنه على الرغم من أن المعلومات الطبية على محركات البحث قد تحسنت، إلا أنها لم تصل إلى القدر الكافي من الدقة التي يعتمد عليها الأشخاص للحصول على العلاج الأفضل. أن اتخاذ القرار فيما يتعلق بالصحة يحتاج إلى دراسة متأنية وتعاون بين الطبيب والمريض، ولإنجاز ذلك من الضروري وجود أدوات مصممة لتخصيص الرعاية الصحية على مستوى الأفراد. ■

## جراء الحصار الأميركي

# ٤٫٥ مليار دولار خسائر في الاقتصاد الكوبي خلال عام

■ هافانا ـ وكالات: أعلنت الحكومة الكوبية أمس الاول الجمعة أن الحصار التجاري والمالي الأميركي المفروض على كوبا كلف اقتصاد البلاد ٤،٦٨ مليار دولار بين أبريل ٢٠١٥ ومارس ٢٠١٦، رغم بدء التقارب بين البلدين نهاية العام ٢٠١٤. وقال وزير الخارجية الكوبي برونو رودريغيز للصحافيين إن «الحصار هو السبب الرئيس لمشاكل اقتصادنا، ونموه، لا يوجد أي قطاع بمنأى عن تبعات الحصار». ومنذ فرضها في العام ١٩٦٢، كلفت تلك القيود الجزيرة الشيوعية ما مجموعه ١٢٥،٨ مليار دولار، بحسب الوزير، الذي ستعرض بلاده في ٢٦ أكتوبر قرارا جديدا ضد هذا الإجراء خلال الجمعية العامة للأمم المتحدة. وفي كل عام منذ ١٩٩٢، تصوت غالبية كبيرة لصالح هذا القرار باستثناء الولايات المتحدة وحلفائها المقربين، مثل إسرائيل. وفي العام ٢٠١٣، تلقت كوبا دعم ١٩١ بلدا من أصل ١٩٣ أعضاء في الأمم المتحدة. وفي أعقاب الإعلان التاريخي عن تقاربهما في نهاية العام ٢٠١٤، استأنفت هافانا وواشنطن علاقاتهما الدبلوماسية في يوليو ٢٠١٥، لكن التطبيع الكامل للعلاقات يواجه صعوبات بسبب خلافات قديمة. وتطالب كوبا برفع غير مشروط للحظر الذي قام الرئيس الاميركي باراك اوباما بتخفيفه. لكن ادارته اخفقت في اقناع الكونغرس الذي يسيطر عليه الجمهوريون.

وقال رودريغيز «مر ٢١ شهر اي حوالى شهرين منذ ان وصف الرئيس اوباما الحظر بالقديم، لكن حتى الآن ، ابقي الحظر بكل ابعاده». واضاف ان الاجراءات التي اتخذها البيت الابيض لتخفيف الحصار «محدودة في مداها». وعبر عن أسفه لأن وعد الرئيس الاميركي بتخفيف اجراءات استخدام الدولار في الصفقات الدولية للشركات الكوبية وعملياتها المصرفية في الولايات المتحدة «لم ينفذ عمليا حتى الآن». ■

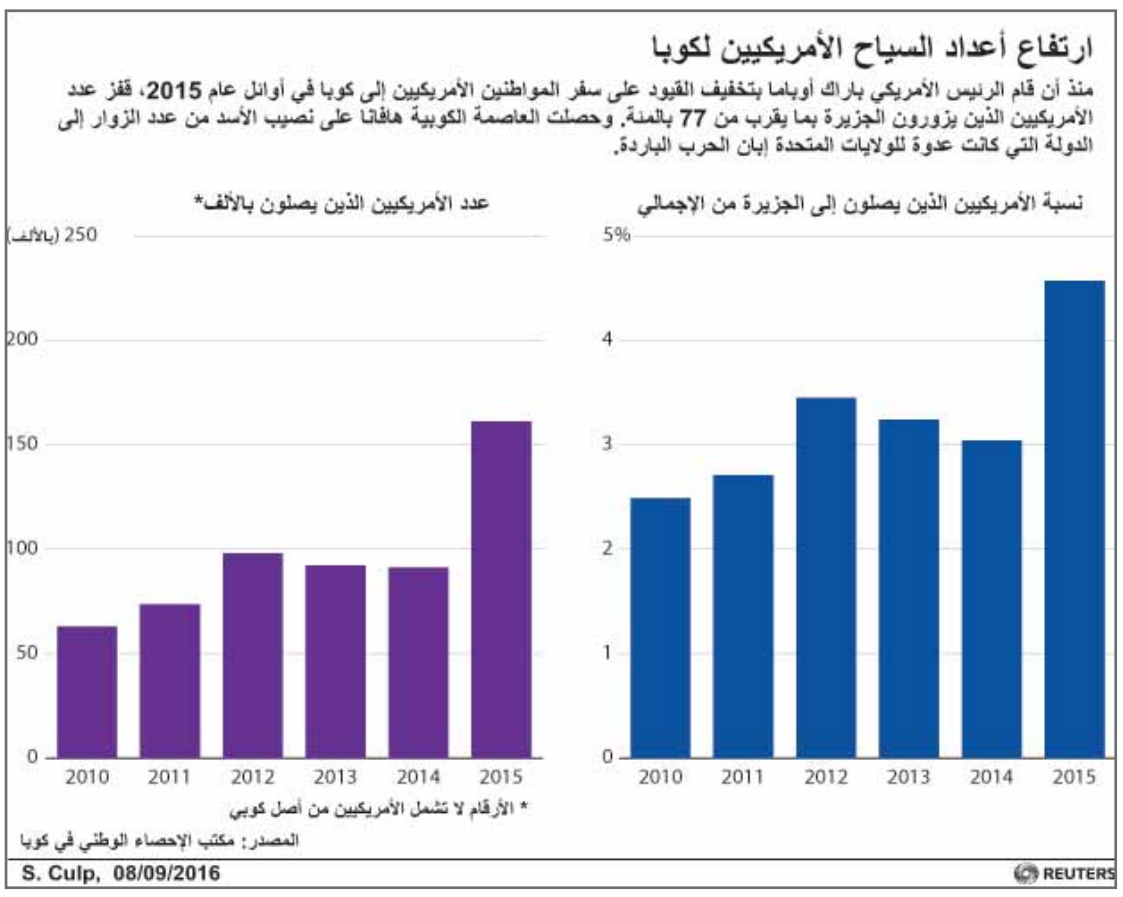

■ مندوب السلطنة لدى الأمم المتحدة يقدم أوراق اعتماده للأمين العام أمس.

## أمطار على عدد من ولايات السلطنة

■ مسقط ـ العمانية: شهد عدد من ولايات محافظات الظاهرة والبريمي والداخلية اليوم هطول امطار تراوحت بين الخفيفة والمتوسطة أدت الى نزول الشعاب.ففي ولاية عبري بمحافظة الظاهرة هطلت امطار خفيفة على تنعم والمرتفع والعراقي.وفي ولاية البريمي بمحافظة البريمي هطلت أمطار متوسطة على وادي صاع ووادي السمر ووادي الفياض أدت الى نزول الشعاب.أما في محافظة الداخلية فقد هطلت امطار خفيفة على بيساء بولاية بهلاء وعلى الطوق بولاية إزكي. جعلها الله سقيا رحمة وعم بنفعها البلاد والعباد. ■

## الطيران التركي يعلن تدمير أهداف لـ «الكردستاني»

■ أنقرة ـ وكالات: أعلنت رئاسة الأركان التركية، امس السبت، تدمير تسعة أهداف تابعة لمنظمة «حزب العمال الكردستاني» في غارة جوية، جنوب شرقي البلاد، طبقا لما ذكرته وكالة «الاناضول» التركية للانباء. وقال بيان لرئاسة الأركان إن القوات الجوية استهدفت تسعة أهداف للمنظمة الإرهابية في منطقة شمدينلي بولاية هكاري، أمس الاول، وذلك استنادًا لمعلومات استخبارية. وأضاف البيان أن الغارات الجوية دمرت تسعة أهداف تابعة للمنظمة بالكامل. وتكثف الصراع بين الجيش التركي والاكراد منذ انهيار وقف إطلاق النار في صيف عام ٢٠١٥ . وقتل عشرات الالاف من الاشخاص في الصراع، خلال العقود الثلاثة الماضية، معظمهم بجنوب شرق تركيا. ■

## تتمات.. تتمات.. تتمات.. تتمات.. تتمات.. تتمات.. تتمات.. تتمات.. تتمات.. تتمات.. تتمات.. تتمات

### يوم الحج

تهنئة من معالي الدكتور يحيى بن محفوظ المنذري رئيس مجلس الدولة بمناسبة عيد الأضحى المبارك .. فيما يلي نصها:

مولاي حضرة صاحب الجلالة السلطان قابوس بن سعيد المعظم. حفظكم الله ورعاكم.

يشرفني أن أرفع لمقام جلالتكم السامي باسمي ونيابة عن أعضاء مجلس الدولة وموظفيه خالص التهاني وأجمل الأماني بمناسبة عيد الأضحى المبارك سائلين الله تعالى أن يعيد هذه المناسبة وأمثالها على جلالتكم أيامًا عديدة وأعوامًا مديدة وأنتم تنعمون بثوب الصحة والعافية والسعادة، والشعب العماني بمزيد من الخير والنماء، وسائر الشعوب الإسلامية باطراد الأمن والرخاء.

مولاي جلالة السلطان المعظم،،

إن مناسبة يوم الحج الأكبر وعيد الأضحى المبارك مع ما تحمله هذه الشعائر الربانية والوقفات الإيمانية من معانٍ سامية ودلالات راقية وأهدافٍ نبيلةٍ في الطّاعة والتضحيةً والفداء للإنسانية جميعها عبر أبي الأنبياء إبراهيم. عليه السلام . لحريٌ بالمسلمين قبل غيرهم وبالإنسان في عموم هذه الأرض ودياناتها المختلفة ومذاهبها المتعددة أن يقتدوا بأبينا الخليل. عليه السلام. ويترسموا خطاه في التضحية والفداء والبذل والعطاء من أجل الإنسان وإعلان شأن الإنسانية التي كرمها الله تعالى من دون العالمين إذ قال جلَّ علاه:

«ولقد كرمنا بني آدم وحملناهم في البر والبحر ورزقناهم من الطيبات وفضلناهم على كثير ممن خلقنا تفضيلا».

مولاي جلالة السلطان المعظم ،،

لقد حبا الله بلادنا العزيزة من بين كريم نعمه التي لا تحصى وجزيل آلائه التي لا تنضب مجتمعاً متماسكًا متضامنًا متعاونًا على الخير والمحبة والحق والتسامح منذ القدم وصدق فيهم قول المصطفى عليه الصلاة والسلام لأصحابه: ( لو أن أهل عُمان أتيت ما سبوك ولا ضربوك ) وقد جاءت النهضة المباركة بقيادة جلالتكم . حفظكم الله ورعاكم. لترسخ هذه الفضيلة وتعمل على نشرها وتأصيلها واقعًا ملموسًا في نفوس الأجيال العمانية المتعاقبة التي يشهد لهم بها الجميع البعيد قبل القريب فلله الحمد والمنة على كريم ما أعطى وعظيم ما أسبغ.

ونسأله تعالى . جلّت قدرته . أن يديم على جلالتكم وعماننا العزيزة نعمه ظاهرة وباطنة، وأن يكلأكم دوماً برعايته وعنايته. إنه تعالى سميع قريب مجيب الدعاء .. والسلام عليكم ورحمة الله وبركاته،،

كما تلقى حضرة صاحب الجلالة السلطان قابوس بن سعيد المعظم . حفظه الله ورعاه . برقية تهنئة من سعادة خالد بن هلال بن ناصر المعولي رئيس مجلس الشورى، بمناسبة عيد الأضحى المبارك جاء فيها:

مولاي حضرة صاحب الجلالة السلطان قابوس بن سعيد المعظم . حفظكم الله ورعاكم . السلام عليكم ورحمة الله وبركاته ...

مولاي المُعظم . حفظكم الله . «عاودتك السّعود يا مولاي ما عاد عيدٌ، و اخضرَّ عودٌ» يا بهجة الوطن وسروره، بعد ما نلت من ثواب وتقوى، وخير به النفس تُروى، وبه المشاعر ترقى، والسرائر تَصفا في هذه الأيام العطرة المُباركة حيث يحتفل فيها المسلمون بهذه الشعيرة المقدسة، التي أنعم الله بها على عباده في هذا الميعاد المحدد من كل عام على كل عبد شكور، لتخلص الدعوات ويقف الحجيج في صعيد عرفات، فالله أكبر ما تنفس الصبح بيوم العيد الأكبر بعدد من حج واعتمر، وَقُبِلَ الأجرُ واغتُفِر رافعين أكف الضَراعة إلى المولى . جلت قدرته . أن يتقبل من جلالتكم صالح أعمالكم ودعاءكم الذي لم يعرف إلا الحق دربا، وأن يديم على مقامكم السامي ثوابه ومغفرته وأن يلبسكم لباس العزة والرفعة والشموخ.

مولاي حضرة صاحب الجلالة

«... هَنيئًا لَكَ الْعِيدُ يا مولاي الَّذِي أنتَ عيده، وعَيدٌ لمن سمَّا، وضَحَّا، وعيَّدا ...»

إن ما تحقق اليوم يا صاحب الجلالة من منجزات وحقائق وأسلوب حياة عصرية، هانئة لشعبكم ولوطنكم عُمان، ما هي إلا نظرةٌ ثاقبةٌ من لدن جلالتكم . حفظكم الله . ومن مرتكزات ثابتة من العادات والتقاليد العُمانيةً السمحة فهاهم أبناؤكم يسعدون ويعيشون أيامهم سُعداء، مستبشرين الخير في دروبهم، آمنين بوطنهم، وإنهم يا صاحب الجلالة في هذا اليوم المُبارك تسمو أخلاقهم إلى أرفع مكانة، وتمتد مشاعر الإخاء فيهم إلى أبعد مدى، بكبيرهم وصغيرهم حيث يشكلون نسيجًا مُجتمعيًا مُتماسكًا مُتعاونًا مُتراحمًا، تخفق فيه القلوب بنبض واحد يسوده الود والبر والصفاء النابع من الروح العُمانية الأصيلة.

وإننا يا صاحب الجلالة نعاهدكم على المحافظة على هذه القيم والمرتكزات والسير بها إلى الأمام والتقدم بما يخدم مصلحة الوطن ومواطنيه الأعزاء.

وبهذه المُناسبة المُباركة وقدوم عيد الأضحى للعام الهجري ألف وأربعمائة وسبعة وثلاثين، يُشرفني يا مولاي بأن أرفع إلى مقامكم السامي باسم مجلس الشورى رئيسًا وأعضاءً وأمانةً عامة أسمى عبارات الشكر والعرفان، مقرونة بالتهاني والدعاء الخالص لله . جل وعلا . بأن يكلأكم بعين رعايته التي لا تنام، ويمدكم بمدد من قوته، وأنتم تنعمون بموفور الصحة والسعادة، وأن يُعيد هذه المُناسبة العطرة وأمثالها على جلالتكم أعوامًا عديدة وأزمنة مديدة.

إنه سميع مجيب الدعاء.

وكل عام وجلالتكم بخير.

والسلام عليكم ورحمة الله وبركاته

وتلقى حضرة صاحب الجلالة السلطان قابوس بن سعيد المعظم . حفظه الله ورعاه . برقية تهنئة من معالي السيد بدر بن سعود بن حارب البوسعيدي الوزير المسؤول عن شؤون الدفاع بمناسبة عيد الأضحى المبارك .. فيما يلي نصها:

مولاي صاحب الجلالة السلطان قابوس بن سعيد المعظم القائد الأعلى للقوات المسلحة . حفظكم الله ورعاكم. السلام عليكم ورحمة الله وبركاته ،،،.

عيد الأضحى المبارك مناسبة دينية سامية يجتمع فيها ضيوف الرحمن في أقدس بقاع الأرض، يؤدون المناسك الربانية في غمرة من الإيمان الصادق والدعاء الحق مكرّمين عند رب العزة والجلال تغمرهم السكينة بين تكبير وتلبية، واحتفاء بهذه المناسبة الميمونة يشرفني يا مولاي ويشرف قواتكم المسلحة الباسلة وجميع منتسبي وزارة الدفاع بأن نرفع إلى مقام جلالتكم السامي أجل آيات التهاني وأنبل عبارات التبريكات ضارعين إلى العلي القدير أن تكون هذه الأيام الكريمة مباركة تنثر البشر على جلالتكم، وعمان تنعم في ثوب السؤدد والازدهار.

مولاي صاحب الجلالة السلطان المعظم: مدرسة الحج مدرسة إيمانية تستوحي منها قوات جلالتكم المسلحة ما يزودها بخير زاد ويكسبها من فضائلها معاني التضحية والفداء ومن دروسها الصبر والوفاء، مستمدة من عطاء جلالتكم اللا محدود، مسترشدة بتوجيهاتكم النيرة، ما يضيء لها الطريق لتواصل قافلة الخير والوفاء تحت قيادتكم الحكيمة.

مولاي القائد الأعلى للقوات المسلحة: إن قوات جلالتكم الباسلة وجميع منتسبي هذه الوزارة وهم يستقبلون عيد الأضحى المبارك، لتستمد منه أسمى الغايات النبيلة في العمل الدؤوب والإرادة الصادقة، وهي أخلص ما تكون ولاء لقيادتكم الرشيدة وأعظم ما تكون إيمانًا وامتثالاً لأوامركم السديدة.

حفظكم الله يا مولاي، وأيدكم بنصره، وجعل أيامكم كلها يمنًا وبركة وكل عام وجلالتكم بموفور الصحة والسعادة.

وتلقى حضرة صاحب الجلالة السلطان قابوس بن سعيد المعظم. حفظه الله ورعاه. برقية تهنئة من معالي الفريق حسن بن محسن الشريقي المفتش العام للشرطة والجمارك بمناسبة عيد الأضحى المبارك، فيما يلي نصها:

مولاي حضرة صاحب الجلالة السُلطان قابوس بن سعيد المعظم القائد الأعلى. حفظكم الله ورعاكم.

السلام عليكم ورحمة الله وبركاته.

يشرفني ومنتسبي شُرطة عُمان السُلطانية أن نرفع لمقام جلالتكم السامي خالص التهاني والتبريكات بمناسبة عيد الأضحى المبارك مقرونة بالدعاء الصادق أن يعيد الله جميع المناسبات السعيدة على جلالتكم بوافر الصحة والسرور وعلى عمان وشعبكم الوفي بالخير العميم.

مولاي حضرة صاحب الجلالة السُلطان المعظم يحتفل أهل عمان الأوفياء بعيد الأضحى المبارك والسعادة والرخاء تعم بلادنا الغالية، فيتنعمون بما حباهم الله من خيرات وافرة ، ونعم كثيرة في جو من الأمن والطمأنينة ، مستذكرين في هذه المناسبة المباركة ما تبذلونه جلالتكم. أيدكم الله . من جهود عظيمة، فشكروا الله وحمدوه أن وفق تعالى وبارك وضاعف، ودعوه مخلصين بأن يحفظكم ويكلأكم برعايته ويديم عليكم الهناء والعافية.

مولاي حضرة صاحب الجلالة السُلطان المعظم إن أبناءكم منتسبي شرطتكم لتتضاعف سعادتهم وهم يحتفلون بعيد الأضحى المبارك من مختلف مواقع الخدمة التي يضطلعون بها تدفعهم عزائمهم المتوقدة وحبهم الكبير لوطنهم وأهلهم الكرام ولهم في

جلالتكم . نصركم الله تعالى . المثل الأعلى والأسوة الحسنة.

حفظكم الله يا مولاي بكريم حفظه وعنايته وأدام عليكم السعادة والسرور وكل عام والجميع بخير.

وتوافد حجاج بيت الله الحرام أمس إلى مشعر منى لقضاء يوم التروية أول مناسك الحج، قبل أن يتوجهوا للوقوف اليوم على صعيد عرفات.

وقال الشيخ ناصر بن يوسف العزري رئيس بعثة الحج العمانية إنه توجه الحجاج العمانيون إلى مشعر منى بكل سهولة ويسر والجميع بخير ولله الحمد.

وأضاف أن مخيم منى الخاص بحجاج السلطنة يحتوي هذا العام على خدمات جيدة أفضل من السنوات الماضية من أهمها التكييف وتقسيم الحجاج بواقع عشرة أشخاص في الخيمة الواحدة مؤكدا على أهمية تعاون الحجاج في المشاعر المقدسة.

### مندوب السلطنة

بان كي مون الأمين العام للأمم المتحدة له بمقر المنظمة بنيويورك.

وخلال المقابلة نقل سعادة السفير تحيات حكومة السلطنة للأمين العام، وأشاد بالدور الذي تقوم به الأمم المتحدة في السعي لتحقيق الأمن والسلم العالميين، مؤكداً سعادته استعداد السلطنة للتعاون مع الأمم المتحدة في كافة المجالات.

من جانبه أشاد معالي الأمين العام للأمم المتحدة بحكمة حضرة صاحب الجلالة السلطان

قابوس بن سعيد المعظم . حفظه الله ورعاه . في انتهاج مبدأ الحوار لحل القضايا الدولية وبالدور الإيجابي والسلمي الذي تقوم به السلطنة في تعاملها مع القضايا القائمة في المنطقة .. متمنياً لسعادته النجاح والتوفيق في مهمته.

### روسيا وتركيا

ورجب طيب أردوغان، بعد تطبيع العلاقات بين موسكو وأنقرة، على القيام بخطوات ملموسة بهدف دفع المشروع نحو الأمام.

وفي هذا الإطار، عقد أليكسي ميللر مدير شركة الطاقة الروسية «غازبروم» ووزير الطاقة والموارد الطبيعية التركي، براءات البيرق، لقاء حول مشروع خط «السيل التركي»، توصل خلاله الجانبان إلى إعطاء تركيا التصاريح الضرورية من أجل تنفيذ المشروع.

ويتضمن مشروع «السيل التركي» بناء أنبوبين لنقل الغاز باستطاعة تمريرية لكل أنبوب تصل إلى ١٥،٧٥ مليار متر مكعب من الغاز سنويا. الأنبوب الأول، موجه لتلبية احتياجات السوق التركية، أما الآخر فمخصص للمشترين في جنوب أوروبا.

ويتوقف تنفيذ الأنبوب الثاني على حصول موسكو على ضمانات من الاتحاد الأوروبي. وفي حال نجاحه، فإنه يمكن ربط «السيل التركي» مع مشروع خط أنابيب أدرياتيكي «تاب» (مشروع خط أنابيب تركيا ـ اليونان ـ إيطاليا).

### إيران تشرع

١٤ مليون طن من غازات الاحتباس الحراري».

يشارك نحو ثمانية الاف عامل في المشروع الذي تشرف عليه الوكالة الفدرالية الروسية للطاقة النووية «روزاتوم» بالتعاون مع الهيئة الإيرانية للتنمية والإنتاج.

وأشارت إذاعة الجمهورية الإسلامية «ايريب» إلى أن إيران ستؤمن ثلث التجهيزات.

وصرح مدير «روزاتوم» سيرجي كيرينكو الذي حضر مراسم انطلاق إشغال البناء لوكالة «ريا نوفوستي» الحكومية الروسية أن بناء المفاعلين الجديدين «أفضل مساهمة عملانية من قبل روزاتوم من أجل توسيع نطاق التعاون بين روسيا وإيران».

وتابع كيرينكو ان المشروع «مرحلة اساسية من اجل تعزيز مكانة روسيا في السوق العالمية للتكنولوجيا النووية في منطقة واعدة مثل الشرق الاوسط».

ووقعت روسيا في نوفمبر ٢٠١٤ «اتفاق تعاون» مع ايران لبناء مفاعلين نوويين لمحطة بوشهر على سواحل الخليج تم تسليمهما رسميا الى الايرانيين في سبتمبر ٢٠١٣.

ووقعت ايران في ١٤ يوليو ٢٠١٥ في فيينا اتفاقا مع الدول الكبرى يهدف الى ضمان اقتصار نشاطاته النووية على الاستخدامات السلمية، مقابل رفع جزئي للعقوبات الدولية المفروضة عليها.

### اتفاق روسي

الضربات واستئناف العملية السياسية لحل الأزمة، الأمر الذي رحبت به الحكومة السورية، فيما صد الجيش السوري هجوما كبيرا للمسلحين بالقنيطرة بالتزامن مع استهداف إسرائيلي لمواقع الجيش.

وأعلنت الولايات المتحدة وروسيا عن اتفاق في الساعات الأولى من صباح الأمس يشمل وقفا لإطلاق النار في جميع أنحاء سوريا بدءا من غروب شمس يوم الاثنين وتحسين إيصال المساعدات والاستهداف المشترك للجماعات المسلحة المحظورة.

ودعا وزير الخارجية الأميركي جون كيري كل الأطراف لاحترام الاتفاق الذي تم التوصل إليه بعد محادثات ماراثونية في جنيف وبعد عدة محاولات فاشلة للاتفاق على التفاصيل في الأسابيع الأخيرة.

وقال كيري «يتطلب ذلك وقف جميع الهجمات بما في ذلك القصف الجوي وأي محاولات للسيطرة على أراض إضافية على حساب أطراف وقف إطلاق النار. يتطلب ذلك توصيلا مستداما للمساعدات الإنسانية دون عوائق لكل المناطق المحاصرة والتي يصعب الوصول إليها بما في ذلك حلب.»

وقال وزير الخارجية الروسي سيرجي لافروف إنه على الرغم من استمرار انعدام الثقة فإن الجانبين وضعا خمس وثائق من شأنها إحياء هدنة متعثرة تم الاتفاق عليها في فبراير وإتاحة التنسيق العسكري بين الولايات المتحدة وروسيا ضد الجماعات المتشددة في سوريا.

واتفق الجانبان على عدم نشر الوثائق.

وقال لافروف في مؤتمر صحفي «يهيئ كل ذلك الظروف الضرورية لاستئناف العملية السياسية المتوقفة منذ فترة طويلة.»

وقال كيري إن «حجر أساس» الاتفاق الجديد هو الاتفاق على أن الحكومة السورية لن تقوم بمهام جوية قتالية في المنطقة المتفق عليها بذريعة ملاحقة مقاتلين من جبهة النصرة الجناح السابق لتنظيم القاعدة في سوريا.

وسينسحب الجانبان المتحاربان من طريق الكاستيلو الاستراتيجي في حلب لإقامة منطقة منزوعة السلاح بينما يتعين على المسلحين والحكومة توفير طريق آمن دون عوائق إلى جنوب المدينة عبر الراموسة.

وأعلنت الحكومة السورية عن قبولها للاتفاق بحسب ما أفادت وكالة الأنباء السورية «سانا».

وقالت (سانا) نقلا عن ما أسمته بمصادر مطلعة، بدون أن تكشف عن هويتها، أنه «تم التوصل إلى الاتفاق بأكمله بعلم كامل به من الحكومة السورية التي وافقت عليه».

ونقلت الوكالة الرسمية عن مصادر وصفتها بـ (المطلعة) إن أحد أهداف الاتفاق الروسي الأميركي هو التوصل إلى حلول سياسية للأزمة في سوريا.

وأشارت المصادر إلى أن الاتفاق تحدث عن هدنة للسماح للمساعدات الإنسانية بالدخول إلى مدينة حلب عن طريق الكاستيلو وقالت "إن الحكومة السورية وافقت على الاتفاق وأنه سيتم وقف الأعمال القتالية في مدينة حلب لأسباب إنسانية".

وتحدثت المصادر عن طلب أميركي من "الفصائل المسلحة" فصل نفسها عن تنظيم "جبهة النصرة" الإرهابي وإنشاء مركز للتنسيق الروسي الأميركي هدفه استهداف تنظيمي "داعش" و"جبهة النصرة" الإرهابيين عبر الطائرات وباستخدام أجهزة شديدة الدقة.

وأضافت المصادر "إن الاتفاق يؤكد على أن تغيير اسم تنظيم "جبهة النصرة" لا يغير من أنه تنظيم إرهابي "لافتة إلى أن روسيا اتهمت بعض "الأطراف المعارضة" بعدم التعاون.

وأكدت المصادر أن الاتفاق بكامله تم بعلم الحكومة السورية ووافقت عليه.

ورحبت تركيا بالاتفاق بحسب ما اعلنت وزارة الخارجية في بيان.

وأوضح البيان أن تركيا «ترحب بالاتفاق» من أجل «هدنة في سوريا» والذي من شأنه أن «يسهل نقل المساعدات الإنسانية».

إلى ذلك أعلن مصدر ميداني أن الجيش السوري صد هجوما كبيراً شنه مسلحون على موقع السرية الرابعة بريف القنيطرة وكبدهم خسائر فادحة.

وكانت ما تسمى فصائل «أحرار الشام» و«النصرة» وفصائل أخرى أعلنت انطلاق ما سمَّوها معركةَ «قادسية الجنوب» ضدَّ الجيش السوريّ في ريف القنيطرة.

ووَفق هذه الفصائل فإنَّ المعركةَ تهدف إلى فك الحصار عن المسلحين في غوطة دمشقَ الغربية.

وتحدثت معلومات عن سماع دوي انفجارات بشكل متواصل في منطقتي العرقوب ومرجعيون في جنوب لبنان ناجمة عن المعارك في القنيطرة السوري.

وبحسب مواقع الجماعات المسلحة، فالهدف من هذه المعركة هو «تحرير المنطقة الفاصلة بين بلدة جباثا الخشب في الريف الشمالي للقنيطرة وبلدة بيت جن المحاصرة بريف دمشق».

وقصف المسلحون مواقع للجيش السوري في سرية طرنجة الواقعة شمال شرق بلدة جباثا، والتي تعد أولى نقاطه في المنطقة.

من جانبه أعلن الجيش الإسرائيلي أنه استهدف مواقع عسكرية سورية بعد قصف تعرض له القسم المحتل من هضبة الجولان مصدره الأراضي السورية.

وأورد بيان للجيش أن غارة جوية إسرائيلية استهدفت مواقع للمدفعية السورية ردا على قصف طاول شمال الجولان من دون أن يخلف ضحايا أو أضرارا.

### في «٩/١١»

«لأن تنوعنا وترحيبنا بجميع الكفاءات ومعاملتنا للجميع بإنصاف بغض النظر عن العرق أو الجندر أو الإثنية أو المعتقد، جزء مما يجعل بلدنا عظيما، ويجعلنا كذلك أشداء».

وتابع «إذا بقينا مخلصين لتلك القيم فسنحمل إرث الذين فقدناهم وسنبقي أمتنا قوية وحرة» .

ويأتي خطاب أوباما قبل شهرين على الاستحقاق الرئاسي الذي يواجه فيه ترامب المرشحة الديموقراطية هيلاري كلينتون.

أضاف الرئيس الأميركي في إشارة إلى تلك الهجمات التي اعتبرها «من أحلك الأيام في تاريخ أمتنا» أن الكثير من التغيرات حدثت في السنوات الـ١٥ الأخيرة.

وأوضح «حققنا العدل (بشأن زعيم القاعدة آنذاك) أسامة بن لادن، كما عززنا امننا القومي وأحبطنا اعتداءات وأنقذنا حياة الكثيرين».

لكن في الوقت نفسه اعتبر اوباما ان «الخطر الإرهابي تطور» مشيرا إلى اعتداءات بوسطن وسان برناردينو واورلاندو في فلوريدا.

تابع «لذا في افغانستان والعراق وسوريا وغيرها سنبقى على حزمنا في مواجهة الإرهابيين كتنظيمي القاعدة وداعش»، مشددا «سندمرهم. وسنواصل بذل كل ما في وسعنا لحماية وطننا».

AL BAHJA سينما البهجة

Ben-Hur: (Action / Adventure / Drama): Jack Huston, Toby Kebbell, Rodrigo Santoro
SHOW TIME: 6.00 p.m., 9.30 p.m. & 11.55 p.m.
CENSOR PERMIT NO: 2071 (PG12)

Lights Out: (Horror / Thriller): Teresa Palmer, Gabriel Bateman, Maria Bello
SHOW TIME: 6.00 p.m., 8.15 p.m. & 11.55 p.m.
CENSOR PERMIT NO: 2072 (15+)

Sully: (Biography / Drama): Tom Hanks, Aaron Eckhart, Laura Linney
SHOW TIME: 2.00 p.m., 4.00 p.m., 7.45 p.m. & 10.00 p.m.
CENSOR PERMIT NO: 2073 (PG)

Bilal: (Animation / Action / Adventure): Adewale Akinnuoye-Agbaje, Michael Gross,
SHOW TIME: 4.00 p.m.
CENSOR PERMIT NO: 2074 (PG)

Mechanic: Resurrection: (Action / Crime / Thriller): Jason Statham, Jessica Alba
SHOW TIME: 2.00 p.m.
CENSOR PERMIT NO: 2055 (PG12)

FILM INFORMATION:
TEL.: 24540856 - FAX: 24541231
RESERVATION: 24540855
E-mail: bahjacin@omantel.net.om -
Website: www.albahjacinema.net

# شهيد بغزة والاحتلال يواصل البلطجة في الضفة ويحاصر نابلس

رسالة فلسطين المحتلة من رشيد هلال وعبد القادر حماد :

■ اغتالت قوات الاحتلال الاسرائيلي أمس، شابا فلسطينيا حين اطلقت عليه الرصاص شرق مخيم البريج وسط قطاع غزة ، يأتي ذلك في وقت واصلت فيه بلطجتها وممارستها القمعية بالضفة الغربية المحتلة.

واستشهد الشاب عبد الرحمن أحمد الدباغ (١٨ عاما)، ليلة امس الاول، جراء إصابته برصاص قوات الاحتلال الإسرائيلي شرق مخيم البريج بغزة. حيث أفاد مراسلنا في قطاع غزة، نقلا عن مصادر طبية في مستشفى شهداء الأقصى بمدينة دير البلح وسط القطاع ومصادر فلسطينية، بأن الشاب الدباغ، وهو من مخيم البريج، استشهد جراء إصابته برصاصة في رأسه أطلقها عليه جنود الاحتلال الإسرائيلي المتمركزين في المواقع العسكرية شرق المخيم. وبين أن الشاب نقل إلى المستشفى عبارة عن جثة هامدة. ويطلق جنود الاحتلال النار بشكل يومي صوب الشبان والفتية الذين يقتربون من الحدود شمال وشرق القطاع.

من جانب أخر، فتحت الزوارق الحربية الإسرائيلية، نيران رشاشاتها الثقيلة باتجاه مراكب الصيادين قبالة سواحل قطاع غزة. ونقل مراسلنا عن شهود عيان، أن الزوارق الحربية المتمركزة في بحر الشمال في منطقة السودانية، فتحت النار باتجاه مراكب الصيادين خلال عملهم في عرض البحر، دون ان يبلغ عن وقوع إصابات في صفوفهم. وفي ذات السياق، فتحت قوات الاحتلال المتمركزة شرق غزة، نيران أسلحتها صوب أراضي المزارعين المقابلة لنقاط تمركزها. وكانت زوارق الاحتلال الإسرائيلي، اعتقلت خمسة صيادين وصادرت مركبهم قبالة بحر منطقة وادي غزة، جنوب غرب مدينة غزة. وأفاد مراسلنا في قطاع غزة نقلاً عن مصادر فلسطينية وشهود عيان بأن زوارق الاحتلال الحربية أطلقت نيران أسلحتها الرشاشة تجاه مراكب الصيادين غرب منطقة وادي غزه على بعد ٤ أميال بحرية، واعتقلت خمسة صيادين، وصادرت أحد مراكب الصيد «لنش سحب» كبير. وأكد أن الصيادين الذي اعتقلتهم بحرية الاحتلال هم: «محمد عبد المعطي الهبيل، أحمد محمد العرايشي، عبد المعطي إبراهيم الهبيل، فايز أبوفول وعلي أيمن الهبيل». يشار إلى أن بحرية الاحتلال تتعمد يومياً التنغيص على الصيادين في بحر غزة باعتقالهم وإطلاق النار عليهم والاستيلاء على مراكبهم وإعطاب شباك صيدهم.

وفي جنين، اندلعت مواجهات مع قوات الاحتلال الإسرائيلي، في بلدة الزبابدة جنوب شرق جنين. وذكرت مصادر فلسطينية، أن المواجهات اندلعت عقب اقتحام قوات الاحتلال للبلدة، دون أن يبلغ عن إصابات أو اعتقالات. كما اندلعت مواجهات واسعة مع قوات الاحتلال الإسرائيلي عقب اقتحامها بلدة قباطية جنوب المدينة، أوقعت إصابات بالاختناق بالغاز المسيل للدموع. وقال شهود عيان إن دوريات للاحتلال اقتحمت منطقة المناشير في بلدة قباطية وانتشرت فيها واستجوبت مواطنين ميدانيا ونكلت بهم كما قطعت عددا من الطرق المؤدية للبلدة بحواجز عسكرية. واندلعت إثر ذلك مواجهات واسعة في منطقة المناشير سمع خلالها إطلاق نار كثيف من قبل قوات الاحتلال فيما أصيب مواطنون بالاختناق بالغاز المسيل للدموع .ونقل مواطنون أن قوات الاحتلال حققت ميدانياً مع عدد من الشبان قبل أن تطلق سراحهم في وقت لاحق.وفي بيت لحم، سلمت قوات الاحتلال الإسرائيلي، فجر امس السبت، شابين من بلدة بيت فجار جنوب بيت لحم، بلاغين لمراجعة مخابراتها. وأفادت مصادر فلسطينية بأن قوات الاحتلال سلمت يوسف علي ديرية، ومحمد سالم طقاطقة، بلاغين لمراجعة مخابراتها في مجمع مستوطنة «غوش عتصيون» جنوب بيت لحم، بعد أن داهمت منزليهما وفتشتهما. في غضون ذلك، القى فلسطينيون عبوة انبوية محلية الصنع، ليلة أمس الأول، على البرج العسكري التابع لقوات الاحتلال والمقام في محيط مسجد بلال بن رباح المدخل لمدينة بيت لحم. وقالت مصادر اسرائيلية إن العبوة انفجرت بالقرب من الجدار دون أن توقع اصابات في صفوف الجنود، في حين شرعت قوات الاحتلال باعمال تمشيط في المكان. وأفادت مصادر فلسطينية أن قوة من جيش الاحتلال انتشرت في محيط مخيم العزة شمال بيت لحم في اعقاب سماع دوي انفجار في محيط معسكر الاحتلال شمال المدينة.الى ذلك، واصلت قوات الاحتلال الاسرائيلي حصارها المشدد والخانق على قرى بيتا وعينابوس وعوريف وحوارة جنوب مدينة لليوم السابع على التوالي بحجة تواصل رشق سيارات المستوطنين بالحجارة على شارع حوارة الرئيسي . وقال شاهد عيان في نابلس أن قوات الاحتلال أغلقت قرية بيتا بالكامل حتى الطرق الفرعية والترابية من كافة الجهات، من طريق عورتا واودلا ومفرق بيتا الرئيسي، وطرق فرعية ترابية بين بلدة بيتا وحوارة، بالمكعبات الاسمنتية والسواتر الترابية، وهو ما شل حركة الاف المواطنين، ولم يبق سوى طريق اوصرين مفتوحا الامر الذي يعني زيادة حوالي ٢٠ كلم للوصول الى القرية . وقال أبو محمد هو تاجر يعمل في حسبة بيتا لمراسل معا ان الاجراءات التي تقوم بها قوات الاحتلال تعمل على زيادة الاسعار الفواكه والخضراوات الواصلة الى حسبة بيتا، بسبب زيادة تكلفة المواصلات للوصول الى الحسبة، واغلاق كافة الطرق الاخرى، وقال ان عددا من التجار باتوا يرفضون الوصول الى حسبة او حتى ايصال بضائعهم بسبب الاجراءات الاسرائيلية والحصار المفروض على القرية .وقال المواطن هاشم ابو زيتون والذي يعمل سائقا لحافلة نقل ركاب على خط بيتا – نابلس ان معاناة المواطنين كبيرة بسبب الحصار المفروض على قرية بيتا لاسيما وان هناك نساء واطفالا ومسنين يتنقلون عبر الطرق الترابية، مؤكدا انه في بعض الاحيان يستغرق المواطن للتنقل مابين بيتا ونابلس اكثر من ساعة ونصف بسبب الاجراءات الاسرائيلية على طريق حوارة . واكد ابو زيتون أن قوات الاحتلال تتذرع برشق سيارات المستوطنين بالحجارة، مؤكدا انه وبحسب شهود عيان وكاميرات تصوير قام احد المستوطنين بالنزول من سيارته قبل عدة ايام بالقرب من حوارة وقام بكسر زجاج سيارته بحجر بشكل متعمد بنفسه وهو يضحك، وابلغ قوات الاحتلال التي فرضت منع التجول على حوارة واغلقت المحلات التجارية وكافة الطرق ونصبت حواجز . واضاف ابو زيتون انه ومنذ أكثر من شهر تقوم قوات الاحتلال بالبحث عن راشيقي الحجارة كما تدعي، ولم تعتقل احدا بالرغم من نشر عشرات الجنود والحواجز والكاميرات لفرض العقاب الجماعي على الاف المواطنين . واتهم عدد من المواطنين في قرية بيتا والقرى المجاورة في اتصال هاتفي بـ«معا» الجهات المسؤولة في السلطة الفلسطينية بالتقصير اتجاه ما يحدث للقرية والقرى المجاورة من اجراءات اسرائيلية تهدف الى شل الحركة وخنق المواطنين وألاف الطلبة والتجار من خلال فرض سياسة العقاب الجماعي على المواطنين لاسيما مع حلول عيد الاضحي المبارك . وبحسب جهاز الارتباط العسكري الفلسطيني عن حالة الطرق في جنوب نابلس فهي كما يلي : حاجز عورتا مغلق ببوابة حديدة، وطريق عينبوس- حوارة مغلق، وطريق بيتا -عورتا مغلق، وطريق بيتا -اودلا مغلق، وطريق بيتا - حوارة مغلق، وطريق بيتا -زعترة مغلق، ومفرق بيتا الرئيسي مغلق، والطريق الواصل بين مادما وعينبوس مغلق.

وكانت قوات الاحتلال الإسرائيلي صعدت الليلة قبل الماضية ، من اعتداءاتها على الفلسطينيين في الضفة الغربية والقدس. ففي الخليل، اعتقلت قوات الاحتلال الإسرائيلي الشاب معتصم سويطي (١٩ عاما)، من بلدة بيت عوا، جنوب غرب الخليل. ومعتصم هو نجل الأسير محمود سويطي، المحكوم بالسجن (٢٢ عاما ونصف العام)، والمعتقل منذ عام ٢٠٠٧. وقالت والدته في تصريحات صحافية إن سلطات الاحتلال استدعت نجلها من خلال الهاتف منذ الصباح وهددته، وبعد ساعات اقتحمت المنزل واعتقلته. ومعتصم طالب هندسة، حرم من زيارة والده أكثر من عامين ونصف، إلى أن أضرب والده عن الطعام لأكثر من أسبوع في شهر ابريل الماضي احتجاجا على حرمانه من الزيارة، وسمح له بزيارته مرة واحدة. وفي بيت لحم، اعتقلت قوات الاحتلال الإسرائيلي فجر أمس الجمعة، شابا من بلدة زعترة شرق بيت لحم. وأفادت مصادر فلسطينية بأن قوات الاحتلال اعتقلت الشاب محمد يوسف أبو عامرية (٢٣ عاما)، بعد دهم منزله وتفتيشه وفي السياق، اقتحمت قوات الاحتلال الإسرائيلي فجر أمس الأول الجمعة، قرية بيت فجار جنوب شرق بيت لحم، وأوقفت عددا من مركبات المواطنين الفلسطينيين ودققت في هويات ركابها. ووفق مصادر فلسطينية فإن آليات عسكرية ترافقها وحدة من المشاة جابت عددا من شوارع القرية وأحيائها دون أن يسجل عن اعتقالات. ■

■ فلسطينيات ينتحبن خلال تشييع جثمان الفتى الفلسطيني عبد الرحمن الدباغ الذي اغتالته قوات الاحتلال شرق مخيم البريج بغزة

الصورة من ا ف ب

## «أوتشا» ترصد اغتيال ٣ فلسطينيين وهدم ٢٨ منشأة بالاراضي المحتلة خلال أسبوعين

القدس المحتلة . « الوطن »:

■ قال مكتب الأمم المتحدة لتنسيق الشؤون الإنسانية «أوتشا»، إن قوات الاحتلال اغتالت ثلاثة مواطنين فلسطينيين، وهدمت ٢٨ مبنى، وأصابت ٦٦ فلسطيني، واعتقلت ٢٣٩ آخرين، خلال الأسبوعين الماضيين. وبين «أوتشا» في تقريره «حماية المدنيين»، الذي يغطي الفترة بين ٢٣ من شهر أغسطس إلى ٥ من شهر سبتمبر ٢٠١٦ وتلقت (الوطن) نسخة منه، أن قوات الاحتلال اغتالت شابا، في ٢٤ من شهر أغسطس، بحجة طعنه جندياً إسرائيلياً جنوب نابلس، وشابين آخرين أحدهما يبلغ من العمر (٣٨ عاما)، ويعاني من مشاكل عقلية، عند مدخل بلدة سلواد شرق رام الله. وادعى جيش الاحتلال فتح تحقيق جنائي في الحادث. وفي الحادث الآخر أطلق الجنود الرصاص تجاه سيارة في مخيم شعفاط للاجئين بدعوى محاولة سائقها دهسهم. وبين «أوتشا» أن قوات الاحتلال اغتالت منذ مطلع عام ٢٠١٦، ٦١ مواطناً، بينهم ١٦ طفلاً، بدعوى تنفيذهم عمليات. وخلال الفترة التي يغطيها التقرير، سلّمت سلطات الاحتلال جثامين ثلاثة شهداء، كانت تحتجزها. جثتان منها احتجزت لما يزيد على ١١ شهرا. وما زالت سلطات الاحتلال تحتجز جثامين ١٢ شهيداً آخر، بعضها محتجز منذ ما يزيد على سبعة أشهر. وأطلقت قوات الاحتلال النار وأصابت ٦٦ مواطنا فلسطينيا، بينهم طفلان وامرأة، خلال اشتباكات متعددة في الضفة الغربية خلال فترة الأسبوعين. وسُجلت معظم الإصابات خلال عمليات تفتيش واعتقال، نفذ أكبرها في مخيم عايدة للاجئين، وأدت إلى إصابة ٢٤ مواطنا. ونفذت قوات الاحتلال ١٨٦ عملية تفتيش واعتقال، واعتقلت ٢٣٩ مواطنا في الضفة الغربية. أكثرهم في محافظة القدس. وأغلقت خمس ورش وصادرت معداتها. كما اقتحمت محطة إذاعة في بلدة دورا جنوب الخليل، وصادرت جميع معدات البث، وأصدرت أمراً عسكرياً بإغلاق المحطة لمدة ثلاثة أشهر، واعتقلت خمسة من العاملين فيها. وخلال ١٨ حادثاً على الأقل، أطلقت قوات الاحتلال الرصاص في المناطق المقيد الوصول إليها في البر والبحر، ما أدى لإصابة صياد أسماك واعتقاله وإصابة راعي ماشية. وأجبرت قوات الاحتلال صيادين على خلع ملابسهما والسباحة تجاه زوارقها، واحتجزتهم لعدة ساعات وصادرت قاربهم وشبكة صيدهم. وهدمت سلطات الاحتلال أو صادرت، خلال فترة التقرير، ٢٨ مبنى فلسطينياً في تجمّعات فلسطينية في القدس الشرقية والمنطقة (ج) بحجة عدم حصولها على تراخيص للبناء، مما أدى لتهجير ٥٥ شخصا، وتضرر مصادر كسب الرزق لما يزيد عن ٢٠٠ آخرين.

وكان ١١ من المباني التي استهدفت تتضمن مساكن ومراحيض وبئر مياه تبرعت بها جهات مانحة استجابة لعمليات هدم سابقة. وبذلك ارتفع عدد المباني التي هدمت منذ مطلع العام الجاري إلى ٢٢٣ مبنى، أي ما يزيد عن مثلي عدد المباني التي هدمت خلال عام ٢٠١٥. واقتلعت قوات الاحتلال ٣٠٠ شجرة زيتون في قريتي جيوس وراس عطية في محافظة قلقيلية، بحجة أنّ الأرض أعلن عنها «أراضي دولة». وكان المزارعون محرومون من الوصول إلى المنطقة بسبب جدار الفصل العنصري. وأغلقت سلطات الاحتلال خمسة شوارع تصل بلدة حوارة جنوب نابلس، بأربع قرى مجاورة، ما أدى لتعطيل وصول المواطنين إلى الخدمات وأماكن العمل. وكانت سلطات الاحتلال فتحت أحد مداخل قرية حزما، شرق القدس المحتلة، والذي أغلقته أمام حركة السيارات منذ ٢٨ من شهر يوليو، فيما زال المدخل الآخر مغلقا. وفيما يتعلق باعتداءات المستوطنين، أصيب مواطنان على يد مستوطنين، أحدهما اعتدي عليه بالضرب في البلدة القديمة في القدس الشرقية، والآخر مزارع هاجمته كلاب أطلقها مستوطنون قرب قرية دير استيا في محافظة سلفيت. كما تعرضت عشرات الأشجار للتلف بعد ضخ مستوطنين مياه مجاري في أراض تعود لمزارعين من قرية حوسان في محافظة بيت لحم. ■

■ فلسطينيون ونشطاء أجانب يزيحون أجزاء منازل هدمتها قوات الاحتلال بزعم عدم ترخيصها في قرية أم الخير جنوب الضفة الغربية المحتلة

الصورة من ا ف ب

## وثائق سرية ومعدات عسكرية في «مزبلة» جنوب إسرائيل

القدس المحتلة . « الوطن »:

■ عثر مصور للمناظر الطبيعية الاسبوع الماضي على عدد كبير من الوثائق العسكرية الاسرائيلية المصنفة «سري» ومعدات عسكرية كثيرة ملقاة على مكب النفايات «ديا» في النقب بأراضي ٤٨.

وقال موقع « nrg » الذي كشف النقاب عن الاخفاق الأمني الخطير ان المصور «العازر اميتي» وصل مكب النفايات لتصوير وتوثيق العصافير ليجد كومة كبيرة من الوثائق العسكرية السرية والكثير جدا من المعدات والتجهيزات العسكرية فقام بتصوير والواقعة وتوثيقها مظهرا سهولة دخول الموقع من قبل كل شخص يرغب في ذلك ما يعني ان الوثائق حسب قوله يمكن ان تقع بسهولة متناهية في يد السكان «البدو».

وتعود الوثائق التي وصلت الى الموقع الالكتروني « nrg » الى الكتيبة « كركال» وهي الكتيبة القتالية المختلطة «نساء ورجال» المنتشرة على الحدود مع مصر. ■

## المؤتمر القاري حول الأسرى يدعو لجبهة إنسانية لمواجهة الاحتلال

القدس المحتلة . « الوطن »:

طالب البيان الختامي للملتقى القاري حول الأسرى الفلسطينيين في سجون الاحتلال الإسرائيلي، بإدانة ممارسات سلطات الاحتلال الإسرائيلية بحق الأسرى وضربها بعرض الحائط للشرائع الإنسانية والدولية.وطالب بيان الملتقى، الذي استمر على مدار أسبوع في العاصمة الأرجنتينية بوينس آيرس، تشكيل جبهة إنسانية وحقوقية عالمية تشمل كافة مؤسسات حقوق الإنسان والنشطاء البرلمانيين في العالم، من أجل التحرك والعمل لإنهاء معاناة الأسرى، وتمكين الشعب الفلسطيني من حق تقرير مصيره بالحرية والاستقلال وإقامة دولته على أرض فلسطين وعاصمتها القدس المحتلة.

## السفير الفلسطيني بالقاهرة : لا خلافات بين عباس والقيادة المصرية

القدس المحتلة . « الوطن »:

■ نفى السفير جمال الشوبكي، سفير دولة فلسطين بالقاهرة، وجود أي خلافات بين رئيس فلسطين، محمود عباس أبو مازن، والقيادة المصرية. وذكر السفير الفلسطيني «أن هناك اجتزاء للتصريحات، وتأويل خبيث لخدمة أغراض خبيثة ليست في صالح القضية الفلسطينية ولا الأمة العربية»، مشيرا إلى أن من يروج للخلافات بين الرئيس أبو مازن ومصر عليه أن يرجع إلى الكلمة التي ألقاها الرئيس أبو مازن من مقر السفارة المصرية قبل أيام أثناء احتفالها بالعيد الوطني لمصر. وشدد الشوبكي في تصريحات صحفية على أن هناك استهداف للعلاقات «المصرية الفلسطينية»، قائلا: «من خرب علاقاتنا بدولة عربية شقيقة هو نفس الشخص الذي يسعى إلى تخريب العلاقات مع مصر «. وأكد أن الرئيس أبو مازن لا يخطئ في استراتيجية العلاقة مع مصر فهو يعتبر القاهرة الراعي الوحيد للقضية الفلسطينية، لافتا إلى «أن حديث أبو مازن عن الضغوط والتمويل لا يمت لمصر بأي صلة وكان شيئا مستغربا لنا أن يتناوله الإعلام المصرى بهذه الصورة من دون التثبت والتدقيق». وأكد السفير أن هناك لقاءً ثنائيا جمع وزيري خارجية مصر وفلسطين على هامش اجتماع وزراء الخارجية العرب بالجامعة العربية الخميس. ووجه حديثه للإعلام في مصر قائلاً: «ليس لنا صالح ولا مصلحة في الخلاف مع أي دولة عربية فما بالكم بمصر التى لولاها لن تكون هناك أمة فلسطينية ولا عربية، نحن لا نستطيع أن نتنفس من دون مصر وهذه حقيقة واقعية نلمسها منذ الزعيم الراحل جمال عبد الناصر ، فحكام مصر عبر التاريخ الحديث لديهم بعد قومى ولم نلمس ولو لمرة واحدة أى ضغوط مصرية علينا أو تدخل فى شئوننا». وحول دعوة الرئيس عبد الفتاح السيسي لإحياء عملية السلام قال الشوبكي: «مصر تدفع بقوة في هذا الإطار بدافع واجبها العروبي فهي لا تبحث عن مجرد دور بقدر ما تبحث عن تحريك فعلي للمياه الراكدة وإحياء عملية السلام على أسس واضحة ومحددات معلومة من دون التفاوض فقط من أجل التفاوض، كما أن المبادرة الفرنسية للسلام لم تعلنها باريس إلا بعد مشاورات سياسية مستمرة مع مصر بحكم دورها الإقليمي وأيضا بحكم ترؤسها للجنة الرباعية. ■

## سلطات الاحتلال تمنع سفر ٥٣ فلسطينيا عبر «الكرامة»

القدس المحتلة . « الوطن »:

■ منعت سلطات الاحتلال الإسرائيلي (٥٣) مواطنًا فلسطينيا من السفر عبر معبر الكرامة بالضفة الغربية المحتلة خلال الأسبوع الماضي، بحجة الأسباب الأمنية. وذكرت الشرطة في بيان صحفي امس السبت أن أكثر من ٤٣ ألف مواطن ومواطنة وزائر تنقلوا عبر المعبر خلال الفترة المذكورة، إذ بلغ عدد المغادرين (١٩٢٧٣) شخصًا، والقادمين (٢٣٧٣٢) شخصًا، مبينة أن حركة المسافرين كانت نشطة. وأشارت إلى أنها قبضت على (٣٥) مطلوبًا جنائيًا وممنوعًا من السفر، سواء أثناء محاولتهم المغادرة عبر المعبر، أو ترقب وصولهم أثناء دخولهم للأراضي الفلسطينية، وهم مطلوبين في قضايا مرفوعة أمام المحاكم الفلسطينية على اختلاف تقسيماتها. وأوضح البيان أن جميع الأجهزة الأمنية والمدنية في الإدارة العامة للمعابر والحدود قدمت العديد من التسهيلات والخدمات لكافة المواطنين، وتم التنسيق لـ (١٩) حالة مرضية للسفر ما بين جانبي المعبر في سيارات الإسعاف الفلسطينية .

### مشروع مشترك لخدمة المرضى الفقراء

# رغم الضغوط السياسية والاقتصادية والاجتماعية .. الفلسطينيون يستعدون للعيد

القدس المحتلة - «الوطن»:

**■ مع قرب حلول عيد الأضحى المبارك، وقيام السلطة الوطنية الفلسطينية بصرف رواتب موظفيها سادت مظاهر البهجة الأسواق الفلسطينية في قطاع غزة بالرغم من الإقبال الطفيف على الشراء.**

**وبالرغم من أن هذه الأيام التي تسبق حلول عيد الأضحى المبارك تشهد حركة واضحة في الشوارع، وازدحاما شديدا في الأسواق والمحلات التجارية إلا أن هذه الحركة وهذا الازدحام لا يعكس حقيقة الحركة التجارية إذ لوحظ بان هناك تراجعاً في حركة البيع والشراء بشكل عام. ■**

■ عشرات الفلسطينيين يتجمعون في سوق للماشية بمدينة بيت لحم جنوب الضفة الغربية المحتلة أمس — الصورة من ا ف ب

■ ورغم أن العديد من الأسواق المركزية والمحلات التجارية خصوصا في المدن الرئيسية مثل غزة وخان يونس ورفح ودير البلح.... الخ أعلنت عن تخفيضات كبيرة وعروض مغرية لجذب المتسوقين إلا أن ذلك لم يفلح في جذب كثير من المواطنين الفلسطينيين الذين فضل الكثير منهم التسوق من الأسواق الشعبية ذات الأسعار الرخيصة مثل سوق الزاوية وسوق فراس في مدينة غزة والسوق الرئيسي في مخيم جباليا للاجئين شمال قطاع غزة وغيرها من الأسواق.

يحي ناصر صاحب احد المحال التجارية في حي الرمال الشهير في مدينة غزة، يشكو من ضعف الحركة التجارية قبيل حلول العيد. ويرى في حديث لـ الوطن أن هناك العديد من الأسباب التي جعلت المواطن يفكر قبل شراء أي شيء»، خصوصا وان العيد تزامن مع حلول موسم المدارس بكل مستلزماتها ما دفع الكثير من المواطنين خاصة من ذوي الدخول المحدودة إلى شراء مستلزمات المدارس من ثياب وحقائب وقرطاسية ....وغيرها قبل شراء حاجات العيد.

وترى المواطنة مشيرة جمال ربة بيت من شمال قطاع غزة في حديث لـ الوطن أن تدني الإقبال على الشراء مرده ارتفاع نسبة البطالة في ظل الحصار الإسرائيلي المستمر على قطاع غزة واستمرار الانقسام الفلسطيني الداخلي مما فاقم من نسبة العاطلين عن العمل، منوهة الى أن زوجها عاطل عن العمل منذ أكثر من أربع سنوات، مما يحول دون إقدامهم على التفكير بشراء أية مستلزمات باستثناء الأشياء الأساسية.

أما الشاب علي المقيد من مدينة الزهراء جنوب مدينة غزة فاعتبر في حديث لـ الوطن أن التقدم في التكنولوجيا الرقمية، تؤثر على الشراء خاصة الهدايا الخاصة بالعيد إذ يكتفي الكثيرون بالمعايدة وإرسال التهاني والتبريكات من خلال رسائل عبر البريد الالكتروني أو الرسائل النصير القصيرة عبر أجهزة المحمول بدلا من القيام بالزيارة أو استقبال الزوار خلال العيد.

واعتادت الأسر الفلسطينية في كافة أماكن تواجدها بما في ذلك في قطاع غزة على ممارسة بعض السلوكيات والطقوس قبيل حلول العيد مثل تنظيف المنزل، وتجديد بغض الأثاث خاصة في غرف الاستقبال إضافة الى القيام بتحضير أنواع من الحلويات والمأكولات والمشروبات الخاصة بالعيد.

المواطنة أم غازي من مدينة رفح جنوب قطاع غزة تقول في حديث لـ الوطن بالرغم من الضائقة المالية التي نمر بها إلا أننا قمنا بتحضير بعض الحلويات مثل الكعك بالتمر والمعمول بالحلقوم والمكسرات لإضفاء أجواء من البهجة خلال العيد، منوهة الى أن الكعك والمعمول يحتلان مكانة الصدارة في ضيافة العيد.

أما بالنسبة للأطعمة الخاصة بالعيد فتقول المواطنة هناء إبراهيم ربة بيت من بلدة جباليا شمال القطاع لـ(الوطن) أنها تقوم بتحضير أنواع من الأطعمة بكميات قليلة بالمقارنة بالأعوام الماضية وحفظها في الثلاجة بسبب انقطاع التيار الكهربائي مثل المحاشي خاصة ورق العنب والباذنجان والكوسا والفليفلة وصينية الدجاج المحمر وغير ذلك من الأطعمة.

ولعل المظهر الأبرز الذي يعبر عن فرحة العيد هو حرص الأطفال على شراء ملابس العيد حيث تقول نجوى ذات الأعوام السبعة «أنا أحب العيد لأنني اشتري ثيابا جديدة، وافرح مع صديقاتي».

أما الطفل عبد الرحمن فهو ينتظر حلول العيد للذهاب الى الملاهي والألعاب خاصة المراجيح والأحصنة وعربات الكارو والدراجات النارية وغيرها من الألعاب المتوفرة في مختلف الساحات العامة والمتنزهات والحدائق في مدن قطاع غزة.

الدكتور أحمد حماد أستاذ العلاقات العامة في جامعة الأقصى بغزة يرى في حديث لـ الوطن أن المناسبات المختلفة خاصة الأعياد مثل عيد الفطر وعيد الأضحى تعتبر مناسبات اجتماعية ودينية مهمة لما يسبقها ويصاحبها من نشاط ديني وروحي خاص لكبار السن، مشيرا الى أن عيد الأضحى في فلسطين تبدأ مظاهره كالمعتاد بصلاة العيد وتقديم الأضاحي وزيارة المقابر لوضع الزهور والريحان على قبور الأهل والأحباب المتوفين إضافة إلى زيارة ذوي الأسرى والشهداء ومساعدة الفقراء والأيتام ومواساتهم.

وبالرغم من كثرة الضغوط السياسية والاقتصادية والاجتماعية الداخلية والخارجية التي يتعرض لها الفلسطينيون إلا أنهم يصرون على الاحتفال بالعيد باعتباره محطة صغيرة تنأى بهم عن مشاغل الحياة ومشاكلها وهمومها.

ورغبة في مزيد من الأجر، جرى مؤخرا توقيع الاتفاقية النهائية بين مؤسسة بيما الصحية بجنوب أفريقيا PIMA-SA و تجمع الأطباء الفلسطينيين في ألمانيا PALMED التي يتشارك فيها الطرفان تغطية تكاليف التشخيص والعلاج لمجموعة جديدة من المرضى الفلسطينيين غير القادرين على دفع رسوم الخدمة الصحية .

ويعتبر هذا المشروع ليس الأول ؛ فقد سبق التعاون بين PIMA-SA و PALMED لتنفيذ مشاريع صحية في الداخل الفلسطيني كمشروع زراعة الكلى لمرضى الفشل الكلوي و مشروع تركيب العيون الزجاجية لمصابي الحرب؛ الجديد في هذه الخطوة هو أن المشروع سيشمل بعض اللاجئين الفلسطينيين في مخيمات لبنان و سيستمر لمدة سنة كاملة وبذلك يكون الأضخم من حيث الأثر .

تجدر الإشارة أن كلا الطرفين سارعا في إنهاء ترتيبات الاتفاق و التنفيذ استغلالا لعيد الأضحى المبارك حيث سيتم البدء خلال أيام بإجراء عمليات لمجموعة من مرضى السرطان اللذين أصبحت حياتهم مهددة يليها مجموعة من عمليات الأعصاب و العظام .

وخلال حفل التوقيع أعرب الدكتور أشرف الددا رئيس تجمع الأطباء الفلسطينيين في ألمانيا عن أمله بأن يساهم هذا المشروع في تخفيف معاناة المريض الفلسطيني المحتاج لافتا النظر أن دور المؤسسات المدنية يعتبر محدود لكنه مهم في ظل الصمت الدولي و الإقليمي عن المأساة الإنسانية التي يتعرض لها المريض الفلسطيني نتيجة سنوات الاحتلال و سياسات العزل و الحصار.

كما أكد دكتور مالك ابورجيلة مدير PIMA-SA أن واقع الخدمات الصحية ينذر بكارثة حقيقية لا يمكن السكوت عنها في ظل وجود أكثر من ٣٠٠٠ مريض بالسرطان ينتظرون الموت البطئ و لا يجدون من يخفف عنهم آلامهم .

بقي أن نشير إلى أن برنامج عون المريض الذي يتعاون الطرفان على تنفيذه يهدف إلى توفير الخدمات الصحية اللازمة للمريض الفلسطيني الفقير كتوفير الأدوية و دفع رسوم الفحوصات المختبرية و الإشعاعية بالإضافة للعمليات الجراحية ؛ ويتم ترشيح الحالات المرضية من ١١ مستشفى اهلي في قطاع غزة و ٣ مراكز صحية في المخيمات اللبنانية ثم تقوم لجنة مشتركة من PALMED و PIMA-SA بالتأكد من أحقية المريض للعلاج عبر الاطلاع على الحالة الاجتماعية للمريض و تحديد نسبة المساهمة المالية اللازمة. ■

# بعد ٥٨ يوما من الاضراب .. الأسير مالك القاضي يدخل في غيبوبة

القدس المحتلة - «الوطن»:

■ قالت هيئة شؤون الأسرى والمحررين إن الأسير مالك القاضي (٢٥ عاما)، دخل في غيبوبة نتيجة تدهور حالته الصحية. وأوضحت الهيئة في بيان لها تلقت الوطن نخة منه، أن الأسير القاضي، الذي يواصل إضرابه عن الطعام لليوم ال٥٨ على التوالي، احتجاجا على اعتقاله الإداري، دخل في غيبوبة نتيجة تردي وضعه الصحي، حيث يقبع في مستشفى «ولفسون» الإسرائيلي. وكانت المحكمة العليا الإسرائيلية قضت بتعليق الاعتقال الإداري بحق الأسير القاضي، نتيجة حالته الصحية، لكنه أعلن أنه سيستمر في إضرابه، نتيجة عدم تلقيه ضمانات بعدم تجديد اعتقاله إداريا. وقال محامي الهيئة طارق برغوث إن أطباء مصلحة السجون هددوا بتغذية الأسير القاضي قسريا في حال تعرض صحته للتدهور. في غضون ذلك، استدعت إدارة السجون الإسرائيلية، والدة الأسير بشكل عاجل لزيارته في مستشفى «ولفسون» بعد تدهور حالته الصحّية ودخوله في غيبوبة.

وقال المدير التنفيذي لنادي الأسير الفلسطيني عبد الله الزغاري إن إدارة السجون أصدرت تصريحا مستعجلا لوالدة الأسير القاضي بعد دخوله في غيبوبة، موضحاً أن نادي الأسير وهيئة الأسرى والمحررين، كانا قد قدّما طلباً بالسماح لوالدة الأسير القاضي ووالدة الأسيرين البلبول، لزيارة أبنائهما المضربين عن الطعام ضد سياسة الإعتقال الإداري.. وأكد الزغاري أن والدة الأسير القاضي زارت ابنها الأسير في مستشفى «ولفسون» الجمعة، ولا تزال إلى جانبه حتّى اليوم، موضحاً أنه عندما يتم تجميد الاعتقال الإداري عادة ما يسمح لذوي الأسرى بزيارة أبنائهم. ولفت إلى أن إدارة السّجون تحاول استخدام العلاج القصري مع الأسير القاضي، بهدف إخراجه من الغيبوبة، معرباً عن تخوّفه من إمكانية استشهاده في أي لحظة. وأشار الزغاري إلى أنه من المتوقّع أن تعقد المحكمة الإسرائيلية جلسة طارئة غداً، بعد أن قدّم محامي الأسير القاضي طلباً بالإفراج عنه بعد تدهور حالته الصحّية. وجاء ذلك بعد قرار المحكمة الاسرائيلية تجميد الاعتقال الإداري للأسير القاضي إلى حين اجراء الفحوصات الطبية له، وبعد اكثر من ساعة على القرار فقد الوعي ودخل في غيبوبة في مستشفى «ولفسون» وأُدخل إلى العناية المكثفة. وكانت والدة الأسير القاضي قد ناشدت الحكومة والجهات المسؤولة لإنقاذ ابنها القاضي وهي تُردّد «ابني عم يموت يا عالم». يُشار إلى أن الأسير مالك القاضي، من مدينة بيت لحم، طالب صحافة وإعلام في جامعة القدس، وأسير محرّر قبع في سجون الإحتلال لأربعة أشهر، وبعد الإفراج عنه ب ٤٧ يوماً، أعادت سلطات الإحتلال اعتقاله في شهر يوليو الماضي، ودخل في الإضراب في تاريخ ٢٠١٦/٧/١٥ بعد إصدار أمر إداري لمدة أشهر بحقه.

وخلال الأسبوع الماضي وقبل دخوله في الغيبوبة، حاولت إدارة السجون إخضاع الأسير القاضي للتغذية القصرية، لكنه رفض وحصلت مشادة أدت إلى سقوطه على الأرض، وإصابته برضوض في وجهه. ولفت نادي الأسير الفلسطيني، إلى أن ثلاثة أسرى يواصلون إضرابهم المفتوح عن الطعام احتجاجا على اعتقالهم الإداري، وهم: الأسير مالك القاضي، والأسيرين الشقيقين محمد ومحمود البلبول. ■

## الفلسطينيون يخاطبون جهات أممية بشأن الأسرى المضربين عن الطعام

القدس المحتلة - «الوطن»:

■ بعث المراقب الدائم لدولة فلسطين لدى الأمم المتحدة السفير رياض منصور، أمس، ثلاث رسائل متطابقة إلى كل من الأمين العام للأمم المتحدة ورئيس مجلس الأمن (نيوزيلاندا) ورئيس الجمعية العامة للأمم المتحدة حول الوضع الخطير في دولة فلسطين المحتلة، بما فيها القدس الشرقية، نتيجة للسياسات والممارسات غير القانونية والاستفزازية التي تنتهجها إسرائيل (السلطة القائمة بالاحتلال)، ضد الشعب الفلسطيني يوميا، في انتهاك خطير للقانون الإنساني الدولي والقانون الدولي لحقوق الإنسان، والتي تزيد من تفاقم الوضع الإنساني على الأرض وتكثيف المشاق التي تواجه الشعب الفلسطيني وتبدد أي أمل في تحقيق السلام القائم على حل الدولتين.

وتطرق السفير منصور إلى الوضع الحرج للأسرى الفلسطينيين المحتجزين من قبل إسرائيل بشكل غير قانوني، مشيرا إلى أن الآلاف من الفلسطينيين، من بينهم نساء وأطفال يعيشون في ظروف مزرية في السجون الإسرائيلية ويتعرضون لانتهاكات خطيرة لحقوق الإنسان.

وأشار على وجه الخصوص إلى محنة ثلاثة أسرى مضربين عن الطعام في احتجاج سلمي غير عنيف على اعتقالهم دون تهمة، وهم مالك القاضي(٢٠ عاما)، والأخوان: محمد( ٢٥ عاما) ومحمود البلبول(٢١ عاما).

وقال: هؤلاء الأسرى يواجهون الموت بسبب الاهمال والمعاملة غير الإنسانية من قبل سلطات الاحتلال الإسرائيلي، فمحمد البلبول يعاني حاليا من العمى المؤقت وساءت حالته الصحية بعد محاولة العاملين في المستشفى وسلطات الاحتلال الإسرائيلي اجباره على الطعام والذي يعتبر شكلا من أشكال التعذيب، وفي الوقت نفسه، تدهورت صحة أخوه محمود ويواجه خطر الإصابة بالشلل، فيما يعاني مالك القاضي من آلام حادة في الصدر والبطن.

وطالب منصور المجتمع الدولي باتخاذ إجراءات عاجلة لإجبار إسرائيل على وقف هذه الممارسات المدانة، والإفراج عن الأسرى والمعتقلين الفلسطينيين في السجون ومراكز اعتقالها واحترام حقوقهم الإنسانية.

وقال: ويجب بذل جهود جادة من قبل المجتمع الدولي لإجبار إسرائيل على وقف الانصياع للقانون الدولي، بما في ذلك القانون الإنساني الدولي، وتحديدا المادة ٧٦ من اتفاقية جنيف بشأن حماية الأشخاص المدنيين في وقت الحرب، والتي تحدد بوضوح حقوق الأشخاص الذين يواجهون الاعتقال من جانب السلطة القائمة بالاحتلال.

وأضاف منصور، إنه علاوة على ذلك، قامت السلطة القائمة بالاحتلال بعملية إعدام خارج نطاق القضاء أخرى، ما أسفر عن استشهاد مصطفى نمر( ٢٧ عاما)، وإصابة ابن عمه علي نمر بجروح خطيرة في مخيم شعفاط للاجئين في القدس الشرقية المحتلة، بعد أن أطلقت قوات الاحتلال أكثر من ٦٠ رصاصة على سيارتهم.

وأردف: هذه الجريمة تسلط الضوء على الحاجة الملحة لتوفير الحماية الدولية للشعب الفلسطيني ومن هنا نطالب المجتمع الدولي بتحقيق العدالة لشعبنا وبمحاسبة مرتكبي هذه الجريمة وغيرها من جرائم الحرب. إن ثقافة الإفلات من العقاب التي تتمتع بها إسرائيل لما يقرب من خمسين عاما على حساب حياة الفلسطينيين الأبرياء نتيجة تقاعس المجتمع الدولي يجب وضع حد لها بشكل فوري. ■

## فلسطين تدعو المجتمع الدولي لمعالجة الأزمة المالية لـ«الأونروا»

القدس المحتلة - «الوطن»:

■ شدد رئيس دائرة شؤون اللاجئين الفلسطينيين، عضو اللجنة التنفيذية لمنظمة التحرير الفلسطينية زكريا الأغا على ضرورة أن يتحمل المجتمع الدولي والأمم المتحدة المسؤولية لحل الأزمة المالية التي تعصف بوكالة غوث وتشغيل اللاجئين الفلسطينيين «الأونروا».

وجاء ذلك في كلمة للأغا، بصفته رئيس وفد دولة فلسطين في الاجتماع التنسيقي للدول العربية المضيفة للاجئين الفلسطينيين الذي انعقد على مدار اليومين الماضيين في العاصمة الأردنية عمّان.

وأكد الأغا على خطورة الأزمة المالية المستمرة والمتكررة لوكالة «الأونروا» والتي باتت تهدد وفاء «الأونروا» بخدمة اللاجئين وفق التفويض الدولي المنوط بها في قرار ٣٠٢ لعام ١٩٤٩.

وقال: إن هذه الأزمة انعكست على حجم ونوعية الخدمات المقدمة للاجئين، فضلاً عن تقليص عملية التشغيل لدرجة التجميد الكلي في بعض مناطق عمليات «الاونروا» الخمس، الأمر الذي انعكس على ارتفاع خطير لمعدلات البطالة وزيادة مطردة في فئات اللاجئين الفقراء المحتاجين للإغاثة، وبالتالي فإن أي حل يجب ألا يكون على حساب اللاجئين الفلسطينيين حيث لم يعد مقبولاً إجراء أية تقليصات في الخدمات المقدمة لهم.

وأضاف: إن « الاونروا» قد استوفت جميع إجراءاتها الداخلية في ضبط النفقات وتخفيض التكاليف استجابة لمطالب المانحين، كما أن الدول المضيفة تواصل القيام بواجباتها تجاه اللاجئين ولم يعد بإمكانها تحمل المزيد من الأعباء، فهي بالإضافة إلى كونها دولاً مضيفة تعتبر فعلياً من أكبر المانحين حيث تقدم للاجئين أضعاف ما يقدمه المانحون مجتمعون للميزانية العامة لـ«الاونروا» رغم شح الموارد والإمكانيات.وتابع الأغا، إننا نشدد على أن مسؤولية معالجة الأزمة المالية للوكالة تقع بالدرجة الأولى على عاتق المانحين والمجتمع الدولي العاجز عن إلزام دولة الاحتلال الاسرائيلي بالانصياع للقرارات الدولية ذات الصلة وفي مقدمتها القرار ١٩٤.وأضاف: ولكون الوكالة تمثل إحدى المنظمات الدولية التابعة للأمم المتحدة فإنها المسؤولة بشكل مباشر عن معالجة أزمة الوكالة المالية بصورة جذرية.واقترح الأغا العمل المتوازي باتجاهين متلازمين: معالجة الأزمة المالية الراهنة لهذا العام والبالغة أكثر من ٩٦ مليون دولار أميركي، والسعي لضمان عدم تكرار مثل هذه الأزمة السنوية من خلال الاسراع بإنشاء صندوق طوارئ من جهة، وتوفير شبكة أمان مالي ومصادر تمويل ثابتة ومستقرة للاونروا من جهة أخرى.وحذر من محاولات الخلط بين قضية اللاجئين الفلسطينيين وأية قضايا لجوء إنساني مؤقت أخرى تتابعها المفوضية السامية للأمم المتحدة، مضيفا: فاللجوء الفلسطيني هو قضية سياسية في المقام الأول أدى إلى انعكاسات وتأثيرات إنسانية. وناشد جامعة الدول العربية بضرورة صياغة آلية واضحة لضمان التزام الدول العربية المانحة بنسبتها المقررة في الميزانية العامة للاونروا والبالغة ٧,٨٪ لسحب الذرائع من المانحين الأجانب وتشجيعهم على الوفاء بالتزاماتهم وزيادة اسهاماتهم أيضاً.

كما طالب جامعة الدول العربية والدول العربية بضرورة تبني هذه المواقف والرؤى السابقة في اجتماعات الجمعية العمومية للأمم المتحدة القادمة، والتركيز على الوضع المالي للاونروا والحيلولة دون بحث أية مسائل سياسية قد تمس أو تنتقص من التفويض الممنوح لها في غوث وتشغيل اللاجئين الفلسطينيين.

وبدوره، أوضح مدير مقر دائرة شؤون اللاجئين في عمان وعضو الوفد الفلسطيني المشارك في المؤتمر فضل المهلوس، أن الاجتماع التنسيقي ضم كلاً من فلسطين والاردن ومصر وسوريا ولبنان والجامعة العربية، وأنه ينعقد عادة قبل أي اجتماع للجنة الاستشارية وعند الضرورة وذلك استجابة لتوصية مؤتمر المشرفين على شؤون الفلسطينيين في الدول العربية المضيفة للاجئين في دورته التاسعة والستين المنعقدة في مقر الامانة العامة لجامعة الدول العربية في القاهرة. ■

## المقاومة الفلسطينية تعلن تضاعف قدراتها العسكرية وتؤكد استعدادها لأي معركة

القدس المحتلة - «الوطن»:

■ أكد خالد البطش القيادي في حركة الجهاد الإسلامي، أن قدرات المقاومة الفلسطينية وفي مقدمتها سرايا القدس الجناح العسكري لحركته، باتت اليوم تشكل أضعاف ما كانت عليه خلال الحرب الإسرائيلية الأخيرة على قطاع غزة صيف عام ٢٠١٤. وقال إن المقاومة «جاهزة لأي معركة تفرض عليها من العدو الإسرائيلي وستستبسل في الدفاع عن شعبنا المجاهد». جاءت تصريحات البطش هذه خلال حفل تأبيني لشهيدين من سرايا القدس، نظمته حركة الجهاد الإسلامي في منطقة بيت لاهيا. وأشار القيادي في الجهاد إلى ما تتعرض له القضية الفلسطينية من محاولات اجتثاث في الوقت الذي تعيش فيه الأمة العربية نزاعات لا تخفى على أحد. وأكد على أن ثبات المقاومة بكل بسالة وشجاعة في مواجهة العدو «لا يحمي فلسطين فحسب، وبل ويحمي الأمة العربية خطر ما يسمى بمشروع دولة الكيان الكبرى». وأشار إلى أن «الشعب الفلسطيني قدم ولا زال يقدم الغالي والنفيس من أجل تحرير أرضه ومقدساته وإقامة دولته على كامل تراب فلسطين وعاصمتها القدس الشريف». وجدد موقف الجهاد الرافض للدخول في أي مفاوضات مع إسرائيل، وقال «عظم التضحيات التي يقدمها شعبنا الفلسطيني، يثبت للمراهنين، واللاهثين وراء سراب استرداد حقوقنا عبر بوابة المفاوضات أنهم يغردون بعيداً عن المسار الصحيح لعجلة التاريخ والواقع، فما أخذ بالقوة لن يرجع إلا عبر بوابة المقاومة والتضحية بكل ما هو غال». وأشاد البطش بأهالي الشهداء الذين قدموا فلذات أكبادهم من أجل فلسطين والقدس، وقال «ولن يثني ذلك من عزيمتهم وإيمانهم بحتمية تحرير فلسطين وعودتها لحضن الأمة العربية الإسلامية». ودعا الكل الفلسطيني والعربي والإسلامي إلى «توجيه بوصلتهم نحو فلسطين مركز الصراع الكوني بين تمام الحق وتمام الباطل». وأشاد بشهيدي سرايا القدس اللذين أقيم لهما حفل التأبين، وقال «إنهما خلال المعارك التي خاضوها ضد الاحتلال التي كان آخرها الحرب الأخيرة على غزة، كانا ثابتين خلف مدافع الهاون ومنصات صواريخ البراق». يشار إلى أن المقاومة الفلسطينية ومن بينها سرايا القدس، شنت خلال الحرب الأخيرة على قطاع غزة، هجمات بالصواريخ محلية الصنع التي أنتجتها على مدن إسرائيلية تقع في منطقة الوسط. ■

## أسرى مجدو يطالبون بتحسين ظروفهم وتمكين أسرهم من زيارتهم مرتين شهريا

القدس المحتلة - «الوطن»:

■ ناشد أسرى سجن مجدو، جميع المؤسسات الدولية الإنسانية والحقوقية التدخل والضغط على سلطات الاحتلال تحسين ظروفهم؛ ولوقف سياسة العقاب الجماعي بحقهم.وحول هذا الموضوع قال الأسير المحرر أصيل زغيبي عقب الإفراج عنه من سجون الاحتلال: أحمل رسالة من الأسرى في مجدو موجهة للمؤسسات الوطنية والحقوقية، وهي تحث هذه الجهات للتدخل لإنهاء مشكلة النقص الحاد في المواد الأساسية والملابس، والمواد التموينية، والنقود.وأضاف: إن الأسرى يطالبون بتمكين أسرهم من زيارتهم مرتين شهريا، كما يدعون إلى تضافر الجهود لإنهاء معاناة المعتقلين المعزولين الذين يتزايد عددهم بشكل مضطرد. ■

# ضيوف الرحمن يمضون «التروية» ويستعدون للوقوف بعرفة اليوم

■ الرياض ـ وكالات: توافد مئات الآلاف من حجاج بيت الله الحرام، أمس السبت، إلى مشعر منى لقضاء يوم التروية، اقتداءً بهدي المصطفى نبينا محمد صلى الله عليه وسلم ، ومن ثم يتوجه الحجيج إلى مشعر عرفات للوقوف به اليوم الاحد.

ونجحت عمليات تفويج الحجيج في تصعيد غالبيتهم إلى مشعر منى. حيث اكتمل وصولهم إلى منى ورافق توافد مواكبهم ، الآلاف من رجال الأمن بمختلف قطاعاتهم الذين تابعوا توجه الحجاج إلى منى عبر الطرق الفسيحة والأنفاق والجسور التي هيأتها حكومة خادم الحرمين الشريفين الملك سلمان بن عبدالعزيز آل سعود إذ ترتبط مكة المكرمة بالمشاعر المقدسة بشبكة طرق عديدة، إضافة إلى الأنفاق والطرق الخاصة بالمشاة التي زودت بجميع ما يحتاجه الحاج وهو في طريقه إلى منى. من جانبه، أكد المتحدث الأمني بوزارة الداخلية اللواء منصور التركي أن حكومة خادم الحرمين الشريفين تقديم كل التسهيلات لحجاج بيت الله الحرام ما أسهم في نقل أكثر من «٩٠٪» من حجاج التروية إلى مشعر منى بالإضافة إلى نحو «١٠٠،٠٠٠» من الحجاج الذين توجهوا مباشرة إلى مشعر عرفات. وأشار اللواء التركي خلال المؤتمر الصحفي الثاني للجهات الأمنية العاملة بالحج إلى أن الحركة المرورية على جميع المداخل التي تربط مكة المكرمة بالمشاعر والمداخل المؤدية إلي المشاعر والعاصمة المقدسة اتسمت بمرونة عالية على جميع المحاور وذلك لتنفيذ خطة المرور والجهات ذات العلاقة بتنفيذ الخطة ، ولا زال هناك بعض الحجاج من استحسنوا التريث في العاصمة المقدسة وهم الآن في طريقهم إلى مشعر منى وبعض الحجاج سيتوجهون مباشرة إلى مشعر عرفات وسيستأنفون تحركهم إلى مشعر عرفة.

هذا، وأنهت قوات الدفاع المدني السعودية استعداداتها لاستقبال حجاج بيت الله الحرام بمشعر عرفة في يوم الحج الأكبر اعتباراً من الساعات الأولى من اليوم التاسع من ذي الحجة وحتى مغادرة الحجيج باتجاه مشعر مزدلفة. وأوضح قائد الدفاع المدني بمشعر عرفة العميد محمد بن يحيى الزهراني أن قوات الدفاع المدني اتخذت الإجراءات الوقائية كافة للحفاظ على سلامة ضيوف الرحمن أثناء وقوفهم بعرفة والتدخل السريع للتعامل مع كافة المخاطر المرتبطة باجتماع الحجيج في المشعر. وأكد جاهزية رجال الدفاع المدني لتنفيذ الخطة العامة للطوارئ خلال وقوف الحجيج في مشعر عرفة لأداء هذا النسك من مناسك الحج والتدخل السريع والفاعل لمواجهة المخاطر الافتراضية التي تتضمنها الخطة من خلال الانتشار الكبير لفرق الإطفاء والسلامة والدراجات النارية ومجموعات الإشراف الوقائي التي تغطي مشعر عرفة. وبين العميد الزهراني أن استعدادات الدفاع المدني لاستقبال الحجيج في عرفة تشمل الإشراف الوقائي على جميع مخيمات الحجاج ومقرات الجهات الحكومية الموجودة بالمشعر والتأكد من خلوها من مسببات الحوادث وإزالة أي مخالفات تم رصدها، وتنفيذ برامج تدريبية لجميع الوحدات والفرق الميدانية في مواقع تمركزها وبما يتناسب والمهام المناطة بكل منها ومواجهة مخاطر الأمطار والسيول أثناء تواجد الحجيج بعرفة ومخاطر الزحام والتدافع في محيط مسجد نمرة. ■ «واس»

■ حجاج أفارقة خلال توجههم إلى منى أمس

■ الإرهاب يغتال ٧ في دير الزور ■ مقتل ٣ جنود أتراك شمال حلب

# سوريا: خطة روسية أميركية تبدأ بهدنة غدا .. وتعاون عسكري مشروط بصمودها

دمشق ـ «الوطن» ـ وكالات:

■ أعلن وزير الخارجية الروسي سيرجي لافروف ونظيره الأميركي جون كيري أن موسكو وواشنطن طرحتا خطة مشتركة، من شأنها التخفيف من حدة العنف في سوريا واستئناف العملية السياسية. يأتي ذلك في وقت اغتالت فيه قذائف الارهاب ٧ مدنيين بحيي الجورة والقصور في مدينة دير الزور. فيما قتل ٣ جنود اتراك جراء استهداف عناصر «داعش» دبابتهم في منطقة تل الهوى شمال مدينة حلب السورية. وأكد وزير الخارجية الروسي سيرجي لافروف في أعقاب مفاوضاته، التي استغرقت ١٤ ساعة، مع نظيره الأميركي في جنيف، مساء أمس الاول الجمعة أن هذا اللقاء توج بتوقيع ٥ وثائق، تحتوي على اتفاقات، تم التوصل إليها بين الطرفين بغية استئناف العملية السياسية، ما سيتيح تهيئة الظروف المطلوبة لإخراج التسوية السورية من طريق مسدود. وأضاف رئيس الدبلوماسية الروسية أن الاتفاق يقضي بوقف الأعمال القتالية في سوريا، اعتبارا من منتصف ليلة الاحد ١٢ سبتمبر ـ صباح الاثنين اول ايام عيد الاضحى، موضحا أن الهدنة ستعلن في البداية لمدة ٤٨ ساعة لتمديدها لاحقا للفترة نفسها، ثم ستمتد على أساس دائم. وأشار لافروف إلى أن الخطة المشتركة تركز على ضرورة الفصل بين الإرهابيين ومعارضة أميركا، مستطردا أن موسكو وواشنطن ستنشآن، في غضون ٧ أيام من دخول اتفاق وقف إطلاق النار حيز التنفيذ، مركزا تنفيذيا مشتركا، سيعمل ضمنه عسكريون وممثلو أجهزة الاستخبارات الروسية والأميركية على حل مسائل قائمة في هذا المجال. وقال الوزير إن الخطة الروسية الأميركية تقضي، على وجه الخصوص، بتحديد مناطق، سيتم فيها ضرب المسلحين الإرهابيين من قبل الطيران الحربي الروسي والأميركي حصرا، دون مشاركة سلاح الجو السوري، إلى جانب الاتفاق على الإجراءات الواجب اتخاذها ردا على انتهاك وقف إطلاق النار. واستطرد لافروف قائلا: «ثبتنا في هذه الوثائق الإجراءات والآليات المتعلقة بإيصال المساعدات الإنسانية والبضائع التجارية والمدنية إلى مناطق سوريا، لا سيما محيط حلب، وذلك بالتنسيق مع الأمم المتحدة والصليب الأحمر». وأشار رئيس الدبلوماسية الروسية إلى أنه لا يمكن لأحد ضمان احترام الاتفاق وتطبيقه بأكمله، مضيفا أنه لا يستطيع الكشف عن تفاصيل أخرى حول هذه الخطة لأنها تحتوي على «معلومات حساسة، لا نريد أن تصبح في أيدي أولئك الذين سيحاولون، بالتأكيد، عرقلة تنفيذ الإجراءات المنصوص عليها في البنود المتعلقة بمسألة المساعدة الإنسانية، وفي غيرها من بنود اتفاقنا».

وشدد الوزير الروسي على ضرورة أن تكون مفاوضات السلام بشأن التسوية السورية شمولية وتضم جماعات معارضة، شكلت أثناء اجتماعات موسكو والقاهرة والرياض على حد سواء، حسب ما يتطلبه القرار المذكور لمجلس الأمن الدولي. وأفاد لافروف بأن الحكومة السورية مطلعة على الاتفاقات الروسية الأميركية وجاهزة لتنفيذ أحكامها. وأكد رئيس الدبلوماسية الروسية في ملاحظته الاستهلالية أثناء المفاوضات أن التسوية السورية مسألة لا يمكن استغلالها لتحقيق أغراض شخصية، مشيرا إلى ضرورة أن تبذل روسيا والولايات المتحدة وغيرهما من دول المنطقة كل ما بوسعها من أجل وضع حد لهذه الأزمة الدموية. بدوره، أكد وزير الخارجية الأمريكي جون كيري إنجاز الاتفاق بشأن سحب طرفي النزاع قواتهما من طريق الكاستيلو، بهدف إنشاء منطقة خالية من الأسلحة حول مدينة حلب. وأضاف كيري أن هذا الإجراء سيتيح ضمان الإيصال الآمن للمساعدات الإنسانية إلى المواطنين، مشددا على أن نجاح التسوية في حلب يفتح الآفاق لاستئناف المفاوضات بين السوريين. كما أفاد الوزير الأميركي بأن واشنطن وروسيا اتفقتا على إجراء عمليات مشتركة ضد تنظيم «جبهة النصرة».

وقال كيري إن عملية إقناع الأطراف المتنازعة في سوريا بوقف إطلاق النار ستتطلب سبعة أيام، مشيرا إلى أن واشنطن وموسكو تدعوان جميع أطراف الأزمة السورية إلى الالتزام بوقف الأعمال القتالية اعتبارا من منتصف ليلة ١٢ سبتمبر. في سياق متصل، رحبت تركيا بالاتفاق الذي توصل اليه الجانبان الاميركي والروسي لاعلان هدنة في سوريا تدخل حيز التنفيذ الاثنين اول ايام عيد الاضحى، حسبما اعلنت وزارة الخارجية في بيان. واوضح البيان ان تركيا «ترحب بالاتفاق» من اجل «هدنة في سوريا»، من شأنه ان «يسهل نقل المساعدات الانسانية». من جانبه، رحب وزير الخارجية الألماني فرانك-فالتر شتاينماير بالتفاهم الأميركي الروسي حول خطة لوقف إطلاق النار في سوريا والتعاون العسكري بين الجانبين. ودعا شتاينماير، في بيان امس السبت، كل أطراف الصراع في سوريا وفي المنطقة إلى « الالتزام بالاتفاقات التي تم التوصل إليها الآن بين واشنطن وموسكو ووقف القتال في موعد أقصاه غد الاثنين». وتابع الوزير الألماني: «في حال أمكن تطبيق وقف إطلاق النار في كل أنحاء البلاد، فإن ذلك سيكون بمثابة فرصة جديدة وحقيقية من أجل إيصال المساعدات الإنسانية المطلوبة بشكل ملح إلى مئات آلاف الأشخاص المحتاجين». وعن مفاوضات وزير الخارجية الأميركي جون كيري مع نظيره الروسي سيرجي لافروف في جنيف، قال شتاينماير إن هذه المفاوضات كانت تشبه « الولادة المتعثرة نظرا للمصالح المختلفة التي تعين التوفيق بينها، ونظرا أيضا لأن الوضع في سوريا معقد ومضطرب على نحو غير عادي». بدورها، رحبت مصر بالاتفاق، ودعت في بيان صادر عن وزارة الخارجية جميع الأطراف إلى الالتزام به باعتباره خطوة أولى نحو التوصل إلى وقف شامل ودائم لإطلاق النار في كافة المدن السورية، مع استمرار استهداف العناصر الإرهابية. وناشدت مصر جميع الأطراف السورية إلى تثبيت اتفاق وقف إطلاق النار لوضع حد للمعاناة الإنسانية التي يمر بها الشعب السوري، نتيجة استمرار العنف والاقتتال، تمهيدا للعودة إلى المحادثات السياسية بمشاركة جميع الأطراف السورية. الى ذلك، رحبت فيدريكا موجيريني مسؤولة السياسة الخارجية بالاتحاد الأوروبي باتفاق الهدنة ودعت الأمم المتحدة لإعداد مقترحات لمحادثات انتقال سياسي في سوريا. وقالت موجيريني «الاتفاق، محل ترحيب. كل أطراف الصراع باستثناء الجماعات التي يصنفها مجلس الأمن الدولي كمنظمات إرهابية عليها الآن ضمان سريانه بشكل فعال.» وأضافت في بيان إن الاتحاد الأوروبي ينضم لآخرين «يحثون الأمم المتحدة على الإعداد لاقتراح انتقال سياسي» يكون «نقطة انطلاق لاستئناف المحادثات السورية السورية.»

ميدانيا، لقى ٧ اشخاص حتفهم واصيب ٢٢ اخرون جراء استهداف تنظيم داعش الارهابي بالقذائف الصاروخية لحيي الجورة والقصور في مدينة دير الزور شرق سوريا. وأفادت وكالة الأنباء السورية الرسمية (سانا) بأن» إرهابيي داعش أطلقوا أكثر من ٢٠ قذيفة صاروخية على حيي الجورة والقصور في مدينة دير الزور، ما أدى إلى مقتل ٧ أشخاص وإصابة ٢٢ شخصاً آخرين بجروح بعضها خطرة معظمهم من النساء والأطفال ووقوع أضرار مادية بالممتلكات العامة والخاصة ومنازل المواطنين». ■

■ وزير الخارجية الروسي سيرجي لافروف ونظيره الأميركي ويتوسطهما المبعوث الأممي لسوريا ستيفان دي ميستورا عقب مؤتمر صحفي حول سوريا بجنيف أمس

افب

## الجيش السوري يتقدم بحلب ويدمر عتادا للإرهابيين بأرياف حماة ودرعا وإدلب

دمشق ـ «الوطن» :

■ حقق الجيش السوري أمس تقدما جديدا في حلب بحي العامرية في حين دمر الطيران الحربي العديد من آليات ومقرات التنظيمات الإرهابية في ريف حماة الشمالي والشرقي.

وأفاد مصدر عسكري في تصريح لـ «سانا» بأن وحدة من الجيش استعادت السيطرة صباح امس على ٤ كتل جديدة في حي العامرية في مدينة حلب بعد أن قضت على آخر بؤر الإرهابيين فيها. وتأتي استعادة السيطرة على كتل الأبنية في سياق العملية التي تنفذها وحدات الجيش لتوسيع نطاق الأمان في منطقة الراموسة جنوب مدينة حلب حيث قضت وحدات الجيش أمس الاول على آخر تجمعات الإرهابيين في المنطقة وأعادت فتح حركة المرور على طريق الراموسة أمام المواطنين. وذكر المصدر العسكري أن سلاح الجو في الجيش العربي السوري وجه ضربات مكثفة على مقرات وتحركات التنظيمات الإرهابية في حريتان ومزارع الملاح في الريف الشمالي أسفرت عن تدمير عربات مدرعة وسيارات مزودة برشاشات والقضاء على عدد من الإرهابيين. وفي الريف الجنوبي سقط عدد من إرهابيي ما يسمى بـ"جيش الفتح" قتلى ومصابين خلال غارات جوية على تجمعاتهم في مستودعات خان طومان" بحسب المصدر العسكري.

الى ذلك، أكد مصدر عسكري تدمير عشرات الآليات لإرهابيي «داعش» خلال طلعات للطيران الحربي السوري على محاور تحركهم ونقاط انتشارهم في ريف حماة الشمالي والشرقي. وذكر المصدر في تصريح لـ «سانا» أن سلاح الجو دمر ٨ دبابات و٤ مفخخات لإرهابيي تنظيم "داعش" في بلدة عقيربات الواقعة على بعد ٧٥ كم شرق مدينة حماة. وتتحصن مجموعات إرهابية من تنظيم "داعش" في عدد من القرى والمزارع بريف حماة الشرقي تهاجم التجمعات السكنية وتصادر ممتلكاتهم حيث تقوم وحدات. وأشار المصدر العسكري إلى أن الطيران الحربي نفذ طلعات على تجمعات ومحاور تحرك إرهابيي ما يسمى "جيش الفتح" غرب معردس وصوران وغرب كوكب وشمال معان وتل بزام وتلة فليفل وتلة الناصرية وجنوب اللطامنة" بريف حماة الشمالي. وبين المصدر أن "الضربات الجوية أدت إلى تدمير عشرات الآليات والعربات المدرعة والقضاء على أعداد كبيرة من الإرهابيين". وفي ريف درعا، أوقعت وحدات من الجيش والقوات المسلحة قتلى ومصابين في صفوف إرهابيي "جبهة النصرة" وغيره من المجموعات الإرهابية المرتبطة بكيان الاحتلال الإسرائيلي في درعا وريفها. وذكر مصدر عسكري في تصريح لـ سانا أن وحدة من الجيش "دمرت سيارتين مزودتين برشاشات عيار ٢٣ مم للتنظيمات الإرهابية شمال مزرعة الشامي" في منطقة درعا البلد. وتنتشر في منطقة درعا البلد القريبة من الحدود الأردنية مجموعات تكفيرية أغلبها يتبع لتنظيم "جبهة النصرة" وتستهدف الأحياء الآمنة بالقذائف التي تؤدي إلى ارتقاء العديد من الشهداء وإلحاق اضرار مادية بممتلكات ومنازل الأهالي. وأشار المصدر إلى "تدمير مربض مدفعية هاون والقضاء على طاقمه خلال ضربات مركزة لوحدة من الجيش على تجمع لإرهابيي "جبهة النصرة" شرق بلدة داعل" الواقعة على بعد ١٤ كم شمال مدينة درعا. وإلى الجنوب الشرقي من بلدة داعل لفت المصدر إلى أن "وحدة من الجيش أوقعت معظم أفراد مجموعة إرهابية قتلى ومصابين ودمرت أسلحتهم وعتادهم الحربي". وأضاف المصدر إن "وحدة من الجيش قضت على معظم أفراد مجموعة إرهابية كانت تقوم بأعمال الرصد شمال غرب جسر الغارية الغربية" بريف درعا الشمالي الشرقي. إلى ذلك أكد مصدر عسكري سقوط قتلى ومصابين بين صفوف إرهابيي "جيش الفتح" خلال الحرب المتواصلة للجيش والقوات المسلحة على الإرهاب التكفيري بريف إدلب. وذكر المصدر في تصريح لـ سانا أن وحدات من الجيش مدعومة بسلاح الجو نفذت اليوم علميات مكثفة على أوكار وتجمعات للمجموعات الإرهابية المنضوية تحت مسمى "جيش الفتح" في قرى سرجة والمقبلة والناجية في منطقتي أريحا وجسر الشغور بريف إدلب الجنوبي. ولفت المصدر إلى أن العمليات أسفرت عن "تدمير عدة مقرات وعربات مصفحة للإرهابيين وإيقاع عشرات القتلى والمصابين بين صفوفهم". ■

# العراق : قتلى وجرحى بهجوم انتحاري مزدوج تبناه «داعش»

■ بغداد ـ وكالات: سقط العشرات بين قتيل وجريح في هجوم انتحاري مزدوج مساء أمس الاول استهدف مركزا للتسوق في وسط بغداد، تبناه «داعش» .

واعلنت الشرطة ومصادر طبية امس مقتل ١٣ شخصا على الأقل واصابة نحو ٣٠ اخرين بانفجار سيارتين مفخختين أمام مركز للتسوق في وسط بغداد. واعلن ضابط في الشرطة العراقية إن سيارة مركونة تسببت بالانفجار الاول، فيما التفجير الثاني نجم عن سيارة مفخخة يقودها انتحاري أمام مركز «النخيل» للتسوق.

وافادت مصادر طبية وامنية ان حصيلة الاعتداء الذي وقع قبيل منتصف الليل بحسب مصدر في الداخلية العراقية، بلغت ١٣ قتيلا واكثر من ٣٠ جريحا.

وافتتح مركز «النخيل» العام الماضي في شارع فلسطين وسط بغداد، وبقيت أبواب المتاجر مفتوحة حتى وقت متأخر على الارجح بسبب التحضيرات لعيد الأضحى.

واعلن «داعش» في بيان على الانترنت تبنيه الاعتداء مؤكدا ان انتحاريين عراقيين في صفوفه نفذا تفجيرين، بحزام ناسف وبسيارة مفخخة في شارع فلسطين في وسط بغداد. كما حدد بيان التنظيم الارهابي ان الانتحاريين هما «ابو عائشة العراقي» الذي فجر الحزام الناسف اولا ثم تلاه «ابو صهيب الفلوجي، ليفجر عربته المفخخة»، متحدثا عن مقتل ٤٠ واصابة ٦٠ شخصا. يشار الى ان القوات الحكومية العراقية استعادت الفلوجة من قبضة التنظيم الارهابي في اواخر يونيو. مع بدء اعمال تنظيف الركام، حاول حراس من شركة امن خاصة منع التقاط الصور وصادروا كاميرات مصورين فوتوغرافيين اثنين ومصور فيديو، قبل اعادتها. غير ان الشركة محت تسجيل فيديو التقطه احد مصوري وكالة الانباء الفرنسية.

وتبنى «داعش» غالبية الاعتداءات التي استهدفت بغداد في الاشهر الاخيرة. وفي يوليو تعرض حي الكرادة لاعتداء بشاحنة مفخخة اسفرعن مقتل اكثر من ٣٠٠ شخص في اسوا اعتداء دام تشهده العاصمة. في السادس من سبتمبر الحالي تقل سبعة اشخاص على الاقل في اعتداء في الحي نفسه. ■

■ عمال عراقيون ينظفون الشارع عقب هجوم انتحاري في بغداد أمس

رويترز

## لبنان: رصد جهاز تجسس تابع للاحتلال بالقرب من شبعا

■ بيروت ـ وكالات: رصد الجيش اللبناني جهاز تجسس تابع للاحتلال الإسرائيلي داخل الأراضي اللبنانية المحررة في محاذاة منطقة مزارع شبعا المحتلة. وافاد بيان لمديرية التوجيه في الجيش اللبناني أمس ان دورية من الجيش توجهت إلى المكان، حيث تبين أن العدو الإسرائيلي أقدم على نزع هذا الجهاز وإدخاله إلى الأراضي المحتلة. وأشار البيان الى ان الجهات اللبنانية المختصة قامت بمتابعة هذا الخرق بالتنسيق مع قوات الأمم المتحدة المؤقتة في لبنان. ■

الوطن
صوت عُمان في الوطن العربي
AL WATAN
voice Of Oman In The Arab World
يومية.سياسية.جامعة
تأسست عام ١٩٧١م



alwatanoman
alwatan.com
تابعونا على follow us

الأحد ٩ من ذي الحجة ١٤٣٧ هـ. الموافق ١١ من سبتمبر ٢٠١٦م . العدد: (١٢٠٨٠). السنة الـ ٤٦
SUNDAY 11 September 2016 - NO: (12080) - VOL46

# بتعاون روسي .. طهران تبدأ بناء محطة نووية ثانية في بوشهر

■ دبي - وكالات: ذكرت وسائل إعلام رسمية إن إيران بدأت بناء محطة نووية ثانية بمساعدة روسيا امس السبت في إطار مشروع بقيمة عشرة مليارات دولار جاء في أعقاب الاتفاق النووي التاريخي بين طهران والقوى الدولية العام الماضي. وأظهرت لقطات بثها التلفزيون الرسمي مسؤولين من إيران وروسيا في مراسم تدشين المشروع الذي سوف يستغرق عشر سنوات ويشمل بناء محطتين للطاقة لتوليد أكثر من ألف ميجاوات بعد اكتمالهما. وتدير إيران بالفعل مفاعلا نوويا بنته روسيا في بوشهر وهو أول مفاعل إيراني. ووقعت روسيا اتفاقا مع إيران في ٢٠١٤ لبناء ما يصل إلى ثمانية مفاعلات أخرى في البلاد. وخلص تقرير صادر عن الوكالة الدولية للطاقة الذرية التابعة للأمم المتحدة إلى أن إيران أوفت بالتزاماتها في الاتفاق النووي الذي أبرمته مع ست قوى دولية العام الماضي والذي يحد من مخزوناتها من المواد التي يمكن أن تستخدم لصنع أسلحة ذرية. ■

■ المرشد الأعلى الإيراني علي خامنئي يشق الأرض خلال بدء مشروع بناء محطة للطاقة النووية الثانية في إيران في مدينة بوشهر أمس افب

■ عناصر من الشرطة الفرنسية يقفون للحراسة خلال المؤتمر الوطني للحماية المدنية في شاتورو أمس افب

# فرنسا توقف ٣٠٠ شخص على صلة بالإرهاب

■ شاتورو - وكالات: أعلن وزير الداخلية الفرنسي، برنار كازنوف، امس السبت، توقيف نحو ٣٠٠ شخص منذ يناير في فرنسا لعلاقاتهم بـ«شبكات إرهابية مشيدا بـ «النتائج» التي حققتها أجهزته في مواجهة التهديد المتطرف. وبعد يومين على اعتقال مجموعة من النساء كن يحضرن كما ذكرت السلطات لاعتداء جديد ضد فرنسا، تحدث الوزير عن توقيف «٢٩٣ شخصا ينتمون إلى شبكات إرهابية منذ مطلع العام». وقال كازنوف خلال زيارة إلى شاتورو (وسط): «فككنا عددا كبيرا من الشبكات، وهذا يعني تجنب مزيد من الاعتداءات»، لكنه لم يوضح ما اذا كانت عمليات التوقيف أدت إلى توجيه تهم أو سجن بعض المعتقلين أو تخلية سبيل البعض الآخر. وأضاف: «إننا نقوم بتحرك كثيف جدا، وفي كل لحظة، من أجل حماية الفرنسيين، ونحقق نتائج»، علما أن التدابير المتخذة للرد على التهديد المتطرفة تأتي في صلب حملة الانتخابات الرئاسية في ربيع ٢٠١٧. وقبل ثمانية اشهر على الأقل من الانتخابات، اتهم قسم من المعارضة اليمينية واليمين المتطرف، الحكومة الاشتراكية بأنها تفتقد إلى الحزم في المسائل الأمنية، ودعا إلى تعديل في القانون للسماح باعتقال متطرفين دون محاكمة. ودافع الرئيس الفرنسي، فرنسوا أولاند، الذي لم يعلن بعد بصورة رسمية ما إذا كان سيترشح إلى ولاية جديدة، لكنه يستعد لذلك على ما يبدو، عما حققه على الصعيد الأمني، طارحا نفسه ضمانة لدولة القانون. ■

# تحطم مقاتلة هندية ونجاة الطيارين

■ نيودلهي - وكالات: تحطمت مقاتلة طراز (ميج٢٧-) تابعة لسلاح الجو الهندي في ولاية راجستان بشمال غرب الهند امس السبت، ولكن الطيارين استخدما مقاعد النجاة ولم يصابا بأذي. وذكرت شبكة تلفزيون نيودلهي (إن دي تي في) أن الطائرة تحطمت في حقل مفتوح بعد دقائق من إقلاعها من قاعدة جوية قريبة في بارمر. وأضافت الشرطة أنه لا يوجد تقارير عن حدوث إصابات أو أضرار بالممتلكات على الأرض في موقع التحطم. وأمر سلاح الجو بفتح تحقيق في ملابسات الحادث. وشهد سلاح الجو الهندي سلسلة من حوادث طائراته ، شملت مقاتلات أغلبها من طراز (ميج) روسية الصنع. ■

# بسبب سوء معاملتها ..مجندة أميركية مسجونة تضرب عن الطعام

■ نيويورك - وكالات: قالت مجندة أميركية تقضي عقوبة السجن لمدة ٣٥ عاما لأنها كشفت ملفات سرية لموقع ويكيليكس إنها ستبدأ إضرابا عن الطعام لحين مساعدتها في التغلب على اضطراب هويتها الجنسية و«معاملتها بكرامة واحترام وإنسانية» من قبل الحكومة. وكانت المجندة وتدعى تشيلسي مانينج وتبلغ من العمر ٢٨ عاما ولدت ذكرا ولكنها اعترفت بعد إدانتها بالتجسس بأنها أنثى وحاولت الانتحار في يوليو بسبب رفض الحكومة معاملتها بشكل مناسب فيما يتعلق بقضايا الهوية الجنسية على حد قول محاميها. وأعلن الجيش الشهر الماضي أنه سيبدأ تحقيقا يتعلق بسوء السلوك بعد محاولة مانينج الانتحار وهو تحقيق قد يؤدي إلى حبسها انفراديا إلى أجل غير مسمى أو تشديد الإجراءات الأمنية عليها أو الحكم عليها بفترة سجن إضافية. وقالت مانينج أمس الجمعة في بيان نشرته المتحدثة باسمها «أحتاج مساعدة. احتجت مساعدة في وقت سابق من هذا العام. دُفعت إلى محاولة الانتحار لأني لم أحظ برعاية فيما يتعلق باضطراب هويتي الجنسية. لم أحصل على أي رعاية وما زلت لا أحظى بها. «لم أعد أطلب وإنما الآن أطالب. اعتبارا من الساعة ١٢,٠١ بتوقيت شرق الولايات المتحدة في التاسع من سبتمبر عام ٢٠١٦ وإلى أن أحصل على أبسط معايير الكرامة والاحترام والإنسانية سأرفض قص أو تقصير شعري بأي شكل من الأشكال وتناول أي طعام أو مشروبات باستثناء الماء والأدوية المقررة لي حاليا والإذعان لجميع القواعد والقوانين والتعليمات التي لا تتعلق بالأمرين اللذين ذكرتهما.» ■

# روسيا تجري تجربة لصاروخ عابر للقارات يحمل رؤوسا نووية

■ موسكو - وكالات: قامت روسيا بإجراء تجربة جديدة لصاروخ عابر للقارات يحمل رؤوسا نووية. وقالت وزارة الدفاع في موسكو مساء امس الاول الجمعة إن إطلاق الصاروخ وهو من طراز توبول تم من محطة بليسيزك الفضائية شمال روسيا مضيفة أن الصاروخ أصاب هدفه تماما على بعد عدة آلاف كيلومترات في شبه جزيرة كامتشاتكو. وأضافت الوزارة أن التجربة جاءت لعدة أسباب منها فحص خصائص إطلاق الصاروخ.

كانت روسيا قامت مؤخرا بعدة مناورات لاختبار مدى جاهزية الجيش الروسي للقيام بعمليات عسكرية. ■

# كوريا الجنوبية متخوفة من تسارع قدرة جارتها الشمالية «النووية» وتطالب بمعاقبتها

■ سول - وكالات: قال وزير الخارجية الكوري الجنوبي امس السبت إن قدرة كوريا الشمالية النووية تتوسع سريعا مشيرا إلى القلق الذي يشعر به العالم إزاء تجربة كوريا الشمالية النووية الخامسة التي نفذتها بيونجيانج في تحد للعقوبات المفروضة عليها من الأمم المتحدة. وأجرت كوريا الشمالية أكبر تجاربها النووية أمس الاول الجمعة وقالت إنها أتقنت القدرة على تركيب رأس حربي على صاروخ باليستي لتصعد تهديدا عجز خصومها والأمم المتحدة عن احتوائه. وقال وزير الخارجية الكوري الجنوبي يون بيونج سي إن التجربة أثبتت أن الزعيم الكوري الشمالي كيم جونج أون غير مستعد لتغيير مساره وإن هناك حاجة لفرض عقوبات أكثر صرامة وتكثيف الضغط مما يؤدي إلى «ألم لا يحتمل في كوريا الشمالية بشكل لا يترك مجال سوى التغيير». وقال في اجتماع وزاري عقد لبحث التجربة النووية «قدرة كوريا الشمالية النووية تزيد وتتسارع إلى مستوى كبير مع الوضع في الاعتبار أن التجربة النووية الخامسة كانت الأقوى.» وأثارت التجربة التي نفذت في الذكرى الثامنة والستين لتأسيس كوريا الشمالية إدانة عالمية. وقالت الولايات المتحدة إنها ستعمل مع شركائها لفرض عقوبات جديدة ودعت الصين إلى استخدام نفوذها -كحليفة رئيسية لكوريا الشمالية- للضغط على بيونيجانج لإنهاء برنامجها النووي. لكن روسيا أبدت تشككها في أن المزيد من العقوبات هو الحل للأزمة في حين التزمت الصين الصمت إزاء فرض مجلس الأمن لقرار جديد رغم أن وسائل إعلام نشرت تعليقات تنتقد كوريا الشمالية. وتحت حكم كيم البالغ من العمر ٣٢ عاما قامت كوريا الشمالية بتسريع تطوير برامجها النووية والصاروخية رغم عقوبات الأمم المتحدة التي جرى تشديدها في مارس مما زاد من عزلتها. وأدان مجلس الأمن الدولي التجربة التي أجرتها بيونجيانج وقال إنه سيبدأ العمل على الفور بشأن إصدار قرار ردا على ذلك. وحثت الولايات المتحدة وبريطانيا وفرنسا مجلس الأمن على فرض عقوبات جديدة. وقال الرئيس الأمريكي باراك أوباما بعد حديثه هاتفيا مع رئيسة كوريا الجنوبية باك جون هاي ورئيس الوزراء الياباني شينزو آبي أمس الجمعة إنهم اتفقوا على العمل مع مجلس الأمن وقوى أخرى لتعزيز الإجراءات الحالية ضد كوريا الشمالية واتخاذ «خطوات إضافية مهمة» بينها فرض عقوبات جديدة.

قال وزير الخارجية الروسي سيرجي لافروف إنه الأمر قد يحتاج لما هو أكثر من عقوبات إضافية لحل الأزمة مشيرا إلى أن إمكانية توصل مجلس الأمن لاتفاق بشأن فرض عقوبات جديدة يمثل تحديا. وأضاف «ما زال الوقت مبكرا لدفن المحادثات السداسية. يجب ن نبحث سبل السماح باستئنافها.» وكانت المحادثات السداسية - التي تضم الولايات المتحدة وروسيا واليابان وكوريا الجنوبية والصين وكوريا الشمالية - تهدف إلى إنهاء برنامج كوريا الشمالية لكنها توقفت منذ عام ٢٠٠٨. وعرض وزير الخارجية الأمريكي جون كيري مرارا إجراء محادثات مع كوريا الشمالية ولكن بشرط أن تقبل بيونجيانج نزع السلاح النووي وهو أمر يرفضه الشطر الكوري الشمالي. وقال «قدمنا عرضا تلو الآخر لدكتاتور كوريا الشمالية» مضيفا إنه يأمل في نهاية الأمر أن يتم التوصل لنتيجة مشابهة لما تم التوصل إليه في المحادثات النووية في إيران. وقالت الصين إنها تعارض التجربة ولكن المتحدثة باسم وزارة الخارجية هوا تشون ينغ لم تتطرق إلى ما إذا كانت الصين ستؤيد تشديد العقوبات على جارتها. وقالت صحيفة جلوبال تايمز الصينية المملوكة للدولة أمس السبت إن كوريا الشمالية مخطئة في التفكير في أن تطوير أسلحة نووية سيمنحها المزيد من الأمن أو المكانة في العالم. وأضافت في افتتاحية «امتلاك أسلحة نووية لن يضمن لكوريا الشمالية أمنا سياسيا... على النقض إنه سم يخنق البلاد ببطء.» وقالت رئيسة كوريا الجنوبية في وقت متأخر أمس الجمعة إن كيم يبدي «استهتارا مجنونا» بتجاهله تحذيرات العالم وجيرانه في إطار سعيه لتعزيز قوته. وأضافت «صبر المجتمع الدولي وصل إلى مداه». ■

## بعد ١٥ عاما من «٩/١١»

# أميركا ترزح تحت وطأة تهديدات داخلية

■ واشنطن . وكالات: بعد خمسة عشر عاما على اعتداءات ١١ سبتمبر ٢٠٠١، تعلمت الولايات المتحدة حماية نفسها من الهجمات الإرهابية المتطورة، لكنها ما زالت ترزح تحت وطأة تهديدات داخلية للعمليات البدائية التي يقوم بها متطرفون محليون. وقال نيك راسموسي، المدير الواسع النفوذ للمركز الوطني الأميركي لمكافحة الارهاب، الذي يضم وكالة الاستخبارات المركزية الاميركية (سي اي ايه) ومكتب التحقيقات الفدرالي (اف بي آي) ووكالات أمنية اخرى في البلاد، ان الكشف عن مشاريع الاعتداءات لأنصار تنظيم داعش الذين يستفيدون من التقنيات الحديثة ويعتمدون اساليب تنظيمية تتسم بمزيد من اللامركزية، «يصبح اكثر صعوبة» للأجهزة الاميركية لمكافحة الارهاب. وأضاف ان استخدام الهواتف الذكية والانترنت وتوزيع التطبيقات المشفرة التي يصعب فك رموزها، يجعل الجهاديين «متقدمين على الاخرين». و«الحرب العالمية على الارهاب» التي شنتها الولايات المتحدة بعد ١١ سبتمبر وتمحورت لفترة طويلة حول تنظيم القاعدة وحركة طالبان الافغانية، تستهدف اليوم تنظيم داعش في المقام الاول. وقد أثبت عناصره قدرتهم على تنظيم واستيحاء هجمات شنها في أوروبا والولايات المتحدة متطرفون من الداخل، ومقيمون ومواطنون غالبا ما يكونون من البلد المستهدف. إلا ان هذه الهجمات التي كانت اصغر حجما من اعتداءات ١١ سبتمبر، ألحقت أذى بالغا وأضعفت المعنويات. وحتى بعد مقتل مؤسسه اسامة بن لادن الذي قضت عليه في ٢٠١١ القوات الأميركية الخاصة، ما زال تنظيم القاعدة يشكل خطرا. وقد تمكنت المجموعتان الإرهابيتان من الانتشار، من الفيليبين وصولا الى غرب افريقيا.

### تفشي التطرف

وقال فرانك سيلوفو مدير مركز الدراسات حول الأمن الداخلي في جامعة جورج واشنطن، ان التهديد المتطرف قد «تفشى». واضاف «انه يتواصل وهو اكثر تعقيدا في بعض الحالات». وقد رفعت مجموعة مفاجئة من الهجمات في الولايات المتحدة، موضوع مكافحة «الارهاب الداخلي» ووضعته في صدارة الاولويات. ففي ١٢ يونيو ٢٠١٦، أقدم أميركي أفغاني الأصل في التاسعة والعشرين من عمره، ويسود الاعتقاد انه من انصار التطرف ، على قتل ٢٩ شخصا في ناد للمثليين بفلوريدا (جنوب شرق). وفي الثاني من ديسمبر ٢٠١٥، قتل مواطن أميركي باكستاني الاصل وزوجته ١٤ شخصا في كاليفورنيا (غرب). وذكر مركز البحوث في جامعة جورج واشنطن، ان السلطات القضائية وجهت الى مئة شخص وشخصين في الولايات المتحدة، تهم ارتكاب جرائم على صلة بتنظيم داعش، وقد تأثر القسم الاكبر منهم بهذا التنظيم عبر الانترنت. وقال راسموسين ان اجهزة الامن الاميركية تواجه صعوبة في مراقبة اكثر من الف متطرف محتمل لاحظت تصرفاتهم المريبة. وباتت التنظيمات الإرهابية تعد لمشاريع الهجمات بسرعة كبيرة وفي حلقات ضيقة، لذلك بات من الصعوبة بمكان الكشف عنها. ويؤكد المسؤولون الاميركيون ان التهديد الذي يشكله تنظيم داعش لن يخبو من جراء الهزيمة المعلنة للإرهابيين في معقليهما في كل من العراق وسوريا. ويدأب مدير مكتب التحقيقات الفدرالي جيمس كوي ومدير وكالة الاستخبارات المركزية الاميركية جون برينان، على القول ان انتهاء ما يسمى بـ«الخلافة» الذي أعلنه الإرهابيون، سيحمل اعدادا كبيرة من المقاتلين الاجانب على العودة الى بلدانهم، لكنهم ما زالوا عاقدي العزم على الاستمرار في معركتهم. وقال كومي «يعتبر مكتب التحقيقات الفدرالي ان التهديد الذي سيسود السنوات الخمس المقبلة، سيكون نتيجة سحق الخلافة». وحذر من ان «مئات من القتلة المتمرسين الذين لن يموتوا في ساحة القتال، سيتوزعون» في اماكن اخرى وخصوصا في الغرب، محاولين «نقل المعركة» الى ارجائه.

### تبادل معلومات

يتحدث مكتب التحقيقات الفدرالي عن تهديد يتسم بمزيد من الخطورة يحمل الاجهزة الامنية على بذل جهود مضاعفة، لان المتطرفين يستخدمون بطريقة منهجية تطبيقات مشفرة يصعب فك رموزها.

وهو يطالب بالحاح الشركات الكبيرة التي تسوق هذه المبتكرات التكنولوجية بتسليمها وسائل فك الرموز عندما يأمر القضاء بذلك. ويعرب مكتب التحقيقات الفدرالي ووكالة الاستخبارات المركزية الاميركية عن قلقهما من تقصير اجهزة مكافحة الارهاب الاوروبية على صعيد تبادل المعلومات المتعلقة بالإرهابيين الذين يدخلون البلاد. وقد تحرر راسموسين الى حد ما من الاوهام التي كانت تحمله على الاعتقاد بقدرة الولايات المتحدة وحلفائها على التصدي معا للارهاب. وقال «لدي انطباع بأننا نسبح عكس التيار»، مشيرا الى ان التعاون الثنائي هو الذي يتقدم على ما سواه. ويشدد مسؤولو مكافحة الارهاب ايضا على وجود معركة اساسية على الصعيد الايديولوجي. فهم يعتبرون ان الولايات المتحدة احرزت قليلا من التقدم من اجل التصدي للدعاية المتطرفة. وأعرب مايكل ليتر من مجموعة ليدوس الاميركية للدفاع والاستخبارات، ان الولايات المتحدة تحتاج الى استراتيجية بعيدة المدى تشارك فيها شبكات التواصل الاجتماعي، لكن الوسائل غير متوافرة. وأضاف «لا يتوافر حل سحري على هذا الصعيد وابعاد المسلمين لا يفيد»، ملمحا بذلك الى اقتراحات دونالد ترامب المرشح الجمهوري الى البيت الابيض. ■

# إضرابات واحتجاجات في سجون أميركا

■ نيويورك - وكالات: شهد عدد من السجون الأميركية، مساء امس الاول، اضطرابات واحتجاجات لمحكومين تلبية لدعوات أطلقت على شبكات التواصل الاجتماعي. وذكرت مصادر إعلامية أن إدارة سجون «غالف» و«مايو» و«هولمز» في ولاية فلوريدا الأميركية أعلنت حالة الطوارئ على خلفية «اضطرابات كبيرة»، ما أدى إلى إلغاء كافة الزيارات. يذكر أن بعض المنظمات الاجتماعية الأميركية التي تطالب بتحسين ظروف معيشة السجناء قد دعت عبر شبكات التواصل الاجتماعي إلى احتجاجات سلمية في سجون ولايات أميركية أخرى.

تجدر الإشارة إلى أن هذه الاضطرابات أطلقت في يوم ذكرى التمرد الذي شهده سجن «أتيكا» في الـ٩ من سبتمبر عام ١٩٧١ والذي سحق بقوة بعد ٤ أيام، حيث طالب السجناء بتحسين ظروف المعيشة والخدمات الطبية.

يذكر أن السجون الأميركية تضم عددا قياسيا من السجناء يتجاوز ٢,٢ مليون شخص بينهم عدد كبير من مرتكبي الجنح الصغيرة والمرضى النفسيين.■

# قتيلان وجرحى بتجدد المواجهات في كشمير الهندية

■ سريناجار(كشمير) - وكالات: قتل متظاهران على الاقل أمس السبت في اشتباكات مع قوات الامن في الشطر الخاضع لسيطرة الهند من كشمير، في أعقاب استياء ضد الحكم الهندي خلال الشهرين الماضيين. وقال مسؤول بالشرطة المحلية إن رجلا ٢٥ عاما قتل بعد أن حاولت قوات الامن تفريق «مسيرة مؤيدة للحرية» في قرية في منطقة «شوبيان». وأضاف المسؤول إن الضحية لقي حتفه متأثرا بإصاباته بعد أن تم استهدافه بقذيفة للغاز المسيل للدموع، من قبل القوات لتفريق الحشود. وفي احتجاج آخر، قتل رجل ٢٢ عاما متأثرا بإصاباته في منطقة «أنانتناج» في اشتباكات بين الشرطة ومتظاهرين. وأصيب أكثر من ٢٤ شخصا في احتجاجات امس السبت وأعيد فرض حظر للتجوال مجددا في المناطق المتضررة. ولقي ٧٨ شخصا عل الاقل حتفهم في الاضطرابات، التي تعصف بوادي كشمير منذ أن قتل برهان واني، أحد القادة في جماعة «حزب المجاهدين» الانفصالية في

مواجهة في الثامن من يوليو الماضي. وهذه أسوأ اضطرابات مدنية تجتاح المنطقة منذ عام ٢٠١٠، عندما قتل ١٢٠ شخصا في احتجاجات ضد الهند بعد أن قتلت الشرطة مراهقا. ■

بنك مسقط
bank muscat
CR No. 1/14573/8

هيا
ننجز أكثر
طرق أكثر لإجراء معاملاتك المصرفية
مركز الاتصالات
أجهزة الإيداع النقدي
أجهزة الصراف الآلي
الخدمات المصرفية عبر الإنترنت
تطبيق الهاتف النقال
www.bankmuscat.com



الأحد ٩ من ذي الحجة ١٤٣٧ هـ. الموافق ١١ من سبتمبر ٢٠١٦م. العدد: (١٢٠٨٠). السنة الـ ٤٦

SUNDAY 11 September 2016 - NO: (12080) - VOL46





» عروض رياضية شيقة تشهدها ركضة الإبل بالكامل والوافي بمشاركة ١٦٠ناقة .. 14

» طومسون تنهي الموسم بجدارة وموريس تتخطى حاجز ٥ أمتار في الزانة فى لقاء بروكسل.. 15

» بايرن ميونيخ يسقط شالكة بهدفين لليفاندوفسكي وكيميش فى الدوري الألماني.. 17

# سيتي يكسب دربي مانشستر

■ تفوق المدرب الأسباني جوسيب جوارديولا على غريمه البرتغالي جوزيه مورينيو وقاد فريقه الجديد مانشستر سيتي لحسم دربي المدينة واسقاط جاره اللدود مانشستر يونايتد في معقله «اولدترافورد» بالفوز عليه ٢/١ أمس في المرحلة الرابعة من الدوري الانجليزي لكرة القدم.ودخل الفريقان الى لقاء الدربي الـ١٧٢ بين قطبي مدينة مانشستر ،وهما يتشاركان الصدارة مع تشلسي بعد فوز الفرق الثلاثة بالمباريات الثلاث الأولى لهذا الموسم ثم أضاف سيتي فوزه الرابع على التوالي والثامن لمدربه جوارديولا من أصل ٢٠ مواجهة جمعت الأسباني بمورينيو (٨ انتصارات و٦ تعادلات و٣ هزائم)، ليتربع القطب الأزرق للمدينة وحيدا على الصدارة بانتظار مباراة تشلسي بقيادة مدربه الجديد أيضا الايطالي انتونيو كونتي مع سوانسي سيتي اليوم.. وفى اللقطة لاعب يوناتيد ايريك بيلى فى محاولة لاعاقة تقدم ديفيد سيلفا لاعب سيتى . رويترز

■ أ.ف.ب: مدد المدافع الدولي البرازيلي فابينيو عقده مع نادي موناكو الفرنسي لكرة القدم حتى عام ٢٠٢١ بحسب ما ذكر نادي الامارة الجمعة. ويمكن لفابينيو (٢٢ عاما) اللعب في مركزي الظهير الأيمن أو الوسط الدفاعي، وقد ارتبط اسمه بالانتقال في الفترة الصيفية، بيد ان بقي مع موناكو المشارك في دوري ابطال اوروبا.

ووصل فابينيو، الذي طارده ريال مدريد الاسباني سابقا، الى موناكو عام ٢٠١٣ على سبيل الاعارة اولا من ريو افي البرتغالي. وشارك مع منتخب البرازيل في كوبا اميركا الاخيرة في الولايات المتحدة الاميركية. ■

■ جانب من عروض ركضة العرضة بالكامل والوافي

بمشاركة ١٠ ناقة ومتابعة مميزة

# عروض رياضية شيقة تشهدها ركضة الإبل بالكامل والوافي

جعلان من جمعة الساعدي :

■ ابتهاجا بفرحة وقدوم عيد الأضحى المبارك وحرصا من ملاك الهجن العمانية في إحياء رياضة وسباقات الهجن في مثل هذه المناسبات نظم الأهالي بولاية الكامل والوافي جعلان وبمشاركة من العديد من المواطنين من ملاك الإبل بولاية جعلان بني بوعلي وجعلان بني بوحسن من أصحاب الإبل وعلى مركاض ميدان سوق الولاية المركزي سباقات وأشواطا لعروض مختلفة في رياضة ركضة عرضة الإبل العمانية والتي من العادة أن تتميز بالإثارة والندية والشجاعة في ركوب الإبل حيث ينطلق العرض في قيام ممن يمارسون هذه الرياضة العمانية القديمة في أشواط مختلفة وهم ركوب على ظهور الإبل في سرعة لمسافات محددة يرددون الأهازيج المعبرة عن أصالة هذا التراث العريق ،وقد شهدت هذه العروض الجميلة من ملاك الإبل حضورا ومتابعة كبيرة من محبي رياضة ركضة العرضة من مختلف ولايات محافظة جنوب الشرقية بالإضافة إلى تواجد العديد من السياح والزوار من خارج السلطنة والذين يحرصون بصفة متواصلة على أخذ الصور والذكريات لهذه الرياضات العمانية القديمة والتي تقام في مثل هذه المناسبات . ■

## في الدوري البحريني

# الرفاع الشرقي يتعادل مع الحالة

■ سامي الحسني

■ أ.ف.ب: تعادل الرفاع الشرقي مع الحالة ٢-٢ مساء الجمعة على استاد البحرين الوطني بالرفاع في ختام المرحلة الأولى من الدوري البحريني لكرة القدم والتي لم تشهد أي انتصار. وتقدم الحالة بهدف مبكر من ركلة جزاء عن طريق البرازيلي ألكسندر (٢) طرد على إثرها المدافع سلطان ثاني.

لكن الرفاع الشرقي لم يتأثر بالنقص العددي وعادل عن طريق سامي الحسيني (٢٤) ثم تقدم عبر البرازيلي جواو راميريز (٦٥) قبل ان يدرك علي منير التعادل (٧٠).

وفي مباراة ثانية، ظفر الوافد الجديد النجمة بنقطة ثمينة بعد تعادله سلبا مع الرفاع. وأهدر الفريقان العديد من الفرص التي سنحت لهما على مدار الشوطين.

وعلى استاد النادي الأهلي بالماحوز، تعادل الأهلي مع البحرين بدون أهداف ايضا بعد مباراة متوسطة المستوى لم تشهد فيها الكثير من الفرص. وكانت المرحلة انطلقت الخميس وشهدت تعادل المالكية مع الحد ١-١، والمحرق مع المنامة بالنتيجة ذاتها. ■

## في افتتاح مشواره بالدوري التونسي

# الحناشي يقود الصفاقسي للفوز على أولمبيك سيدي بوزيد

■ تونس – رويترز: بدأ الصفاقسي مشواره في الدوري التونسي الممتاز لكرة القدم في الموسم الجديد بالفوز ١-صفر خارج أرضه على أولمبيك سيدي بوزيد بفضل هدف ماهر الحناشي في الشوط الثاني بمنافسات المجموعة الأولى للمسابقة امس الاول. وأحرز الحناشي هدف المباراة الوحيد في الدقيقة ٦٧ ليبدأ الصفاقسي الذي حل ثالثا في الموسم الماضي مشواره في العام الجديد بشكل جيد. وفي مباراة ثانية بالمجموعة الأولى تغلب البنزرتي ١- صفر على مضيفه شبيبة القيروان رغم أنه لعب شوطا كاملا بعشرة لاعبين. وأهدر مرتضى بن وناس فرصة وضع البنزرتي في المقدمة عندما أضاع ركلة جزاء في الدقيقة ١٩ لكن المهاجم الكونجولي برنس ايبارا نجح في هز شباك شبيبة القيروان من تسديدة رائعة بعد نصف ساعة من اللعب. وطرد حكم المباراة بلال السعيداني لاعب البنزرتي بسبب الانذار الثاني لكن الفريق تمسك بتقدمه حتى النهاية وحصد النقاط الثلاث. وفي المجموعة الثانية هزم مستقبل قابس ضيفه الأولمبي الباجي بهدفين دون رد حملا توقيع أمير العمراني من ركلة جزاء في الدقيقة ١٤ وفهمي قاسم بنفس الطريقة في الدقيقة ٦١. ■

■ ماهر الحناشي

# إيقاف لاعب دولي تونسي مدى الحياة لتركه معسكر منتخب اليد في ريو

■ أ.ف.ب: أعلن الاتحاد التونسي لكرة اليد ايقاف لاعب النادي الافريقي ومنتخب بلاده عبد الحق بن صالح مدى الحياة لتركه المعسكر التدريبي الاعدادي لدورة الالعاب الاولمبية في ريو دي جانيرو بدون سابق إعلام.

واوضح الاتحاد التونسي في بيان له ان اللجنة المركزية للتأديب قررت «الشطب النهائي ومدى الحياة للاعب عبد الحق بن صالح وحرمانه من ممارسة أي نشاط رياضي مع المنتخب الوطني التونسي لكرة اليد».

وأضاف البيان: «كما قررت اللجنة فرض عقوبة مالية على اللاعب في حدود ٦٠ ألف دينار (٢٥ ألف يورو) بسبب الضرر اللاحق بالجامعة (الاتحاد) التونسية لكرة اليد، واسترجاع مصاريف تكوين اللاعب منذ انضمامه صلب أصناف منتخبات الشبان الى غاية بلوغه صنف الأكابر وتكون الخطية واجبة الدفع بصفة فورية مع تعليق نشاط اللاعب بصفة آلية وفورية الى حين الخلاص الكامل والتام لمعلوم الخطية المذكورة».

■ عبدالحق بن صالح

وسلطت اللجنة ايضا عقوبة حرمان بن صالح من ممارسة اي نشاط رياضي على صعيد الأندية الرياضية داخل وخارج الحدود التونسية طيلة فترة اربعة أشهر.

وذكرت اللجنة انه سيتم تنفيذ هذا القرار بجميع فروعه بداية من تاريخ صدوره مع الإذن بالنفاذ العاجل في خصوص كامل الفروع المذكورة مع اعلام الهياكل القارية والدولية بفحوى هذا القرار طبقا لما يقتضيه القانون.

ولم توضح اللجنة في بلاغها سبب هذه العقوبات الصارمة، بيد ان الاتحاد التونسي كان استبعد اللاعب من تشكيلة الأولمبياد بسبب تركه المعسكر التدريبي الاعدادي في مدينة نابل قبل اسبوع من العرس الاولمبي، مضيفا ان اللاعب «بكل أسف» صدر عنه سلوك غير رياضي وغير مسؤول بعدما تعمد مقاطعة نشاط المنتخب وعدم التقيد بقواعد الانضباط المنظمة لحياة المجموعة وتعمد مغادرة مقر التربص من تلقاء نفسه ودون اشعار أو ترخيص مسبق.

وكان المنتخب التونسي، احد افضل المنتخبات في القارة السمراء الى جانب مصر، خرج خالي الوفاض من الاولمبياد بعدما حل في المركز السادس الاخير بتعادل واحد و٤ هزائم. ■

## في الدوري الجزائري

# اتحاد العاصمة يتعادل سلبيا على أرض تاجنانت

■ الجزائر - رويترز: تعادل اتحاد العاصمة حامل لقب دوري المحترفين الجزائري لكرة القدم سلبيا مع مضيفه دفاع تاجنانت ليحتفظ بالصدارة امس الاول. ورفع اتحاد العاصمة المتوج باللقب مرتين في اخر ثلاث سنوات رصيده إلى سبع نقاط من ثلاث مباريات بفارق نقطتين عن تاجنانت صاحب المركز الثاني.وكان الضيوف الأقرب للتسجيل في عدة مناسبات خلال المباراة خاصة عبر أمير سعيود لاعب تاجنانت السابق. وأهدر أسامة درفلو مهاجم اتحاد العاصمة فرصة خطيرة عندما قاد هجمة مرتدة في الدقيقة ٦٤ ليجد نفسه في مواجهة جوناتان ماتياس حارس تاجنانت الذي أنقذ مرماه من تسديدة قوية للدولي الجزائري ليبعد الكرة إلى ركلة ركنية.وانطلقت مباريات الجولة الثالثة بفوز شباب بلوزداد ١- صفر على شبيبة الساورة الخميس. ■

## في الدوري اللبناني

# العهد يثأر من الصفاء في افتتاح الدوري

■ أ.ف.ب: اجتاز العهد أول اختباراته الثأرية بعدما تغلب على مضيفه الصفاء حامل اللقب ٢-١ على ملعب صيدا البلدي الجمعة في المرحلة الأولى من الدوري اللبناني لكرة القدم. وكان الصفاء أحرز لقب الموسم الماضي على حساب العهد في المرحلة الأخيرة على الملعب عينه ٢-صفر. وبدا العهد الطرف الأفضل في الشوط الأول ولم يمهل خصمه سوى ١٥ ثانية فقط ليطرق شباكه عبر عباس عطوي «أونيكا» من تسديدة زاحفة من مشارف منطقة الجزاء الى يسار الحارس مهدي خليل، بعد عرضية من الشاب محمد قدوح عن الجهة اليمنى.

وتابع العهد أفضليته مستفيدا من عناصره الجديدة نور منصور ومحمد حيدر اللذين واجها فريقهما السابق للمرة الاولى في بطولة الدوري، كما فرض المهاجم الجديد للفريق النيجيري كبيرو موسى الآتي من شباب الساحل نفسه وتمكن من تعزيز تقدم فريقه في الدقيقة الاخيرة للشوط الاول من تسديدة في المرمى الخالي بعدما انفرد وتخطى الحارس خليل اثر تمريرة أمامية متقنة من منصور. ومع انطلاق الشوط الثاني، تحسن أداء الصفاء وبادر أكثر نحو الهجوم عبر السنغاليان دومينيك ميندي وتالا نداي وواكبهما أحمد جلول ومحمد زين طحان. وتمكن الصفاء من تقليص النتيجة من ركلة جزاء احتسبها الحكم بعدما لمس منصور الكرة بيده بعد تسديدة من نداي، سددها القائد علي السعدي قوية زاحفة إلى الزاوية اليمنى لمرمى حارس العهد محمد حمود (٦١). وواصل الصفاء اندفاعه لإدراك التعادل إلا ان يقظة دفاع العهد وخلفه الحارس حمود كانت بالمرصاد. وفي المباراة الافتتاحية للبطولة تمكن الاجتماعي من تخطي شباب الساحل ٣-٢ على ملعب طرابلس البلدي. ■

■ عباس عطوى

# المغرب الفاسي يخرج الوداد من كأس العرش المغربي

■ الرباط – رويترز: سجل المغرب الفاسي الهابط لدوري الدرجة الثانية هدفا قبل دقيقة من نهاية الوقت الأصلي ليطيح بمنافسه الوداد البيضاوي من دور الستة عشر لكأس العرش المغربي لكرة القدم بعد أن فرض عليه التعادل ايابا بهدف لمثله مساء امس الاول.وتقدم المغرب الفاسي لدور الثمانية بفضل فوزه ذهابا بهدف دون رد ليؤكد تأهله بواقع ٢-١.وأقيمت المباراة بملعب العبدي بالجديدة بسبب إغلاق ملعب محمد الخامس بالدار البيضاء للإصلاح. وهذه المرة الثانية على التوالي التي يخرج فيها المغرب الفاسي الذي يدربه لاعبه السابق طارق السكتيوي فريق الوداد البيضاوي تحت اشراف المدرب الويلزي جون توشاك.

■ طارق السكتيوي

وتابع المباراة جمهور قليل جدا في ظل استمرار تنفيذ روابط الألتراس مقاطعة كأس العرش والمباريات الأربع الأولى للدوري للضغط على المسؤولين للتراجع عن حظر هذه الروابط.

وضغط الوداد البيضاوي الذي لعب بتشكيله الأساسي منذ الدقائق الأولى للمباراة ما أربك دفاع الفريق الزائر ليأتي الهدف الأول بعد مرور ١٣ دقيقة بعد تمريرة عرضية من الجهة اليسرى لعبها اسماعيل الحداد قابلها رضا الهجوم بتسديدة قوية من داخل منطقة الجزاء لمست قدم أحد المدافعين وهزت الشباك.

وتحسن أداء المغرب الفاسي في الشوط الثاني بينما ظلت سيطرة فريق الوداد عقيمة دون تهديد حقيقي للحارس الشاب يحيى الفلالي.

وبينما كانت المباراة تسير لنهايتها وإثر هجمة مرتدة سريعة سدد البديل كوفي دافي بوا الذي سجل هدف التفوق ذهابا كرة قوية خدعت الحارس زهير العروبي قبل دقيقة واحدة من نهاية الوقت الأصلي لتنطلق احتفالات كبيرة لأنصار ومسؤولي المغرب الفاسي. وسيلتقي المغرب الفاسي في الدور القادم مع المتأهل من مباراة الجيش الملكي مع شباب الريف الحسيمي غدا. وكان لقاء الذهاب انتهى لصالح الجيش ٤-صفر. ■

■ محمد الباشا

## في درع الأردن:

# شباب الأردن يبلغ النهائي ويضرب موعدا مع الفيصلي

■ أ.ف.ب: بلغ فريق شباب الأردن نهائي مسابقة درع الاتحاد الأردني لكرة القدم بعد فوزه على سحاب ١-صفر في نصف النهائي الجمعة على استاد الملك عبد الله الثاني بالقويسمة. وسجل هدف الفوز محمد الباشا (٥٤). وضرب شباب الأردن موعدا مع الفيصلي في المباراة النهائية التي ستقام يوم ١٦ الجاري على استاد الحسن في مدينة اربد. وكان الفيصلي فاز الخميس على غريمه التقليدي الوحدات ١-صفر في مدينة الزرقاء. وكان شباب الأردن تأهل لنصف النهائي في صدارة المجموعة الثانية برصيد ١٠ نقاط، فيما تصدر الفيصلي المجموعة الأولى برصيد ١١ نقطة. ■

■ موسكو – رويترز: أعلن نادي روستوف المنافس في الدوري الروسي الممتاز لكرة القدم عبر موقعه الرسمي على الانترنت امس الاول أنه عين ايفان دانيليانتس مدربا جديدا له.وسبق لدانيليانتس (٦٣ عاما) العمل في أندية في مولدوفا والنمسا وروسيا قبل الانضمام للجهاز الفني لروستوف في ديسمبر ٢٠١٤. وتأهل روستوف لدور المجموعات في دوري أبطال أوروبا للمرة الأولى في تاريخه وأوقعته القرعة في المجموعة الرابعة إلى جانب أيندهوفن الهولندي وأتليتيكو مدريد الاسباني وبايرن ميونيخ الألماني.

وظل روستوف المنتمي إلى جنوب روسيا بلا مدرب منذ استقالة مدربه السابق كوربان بيرديف في السادس من أغسطس الماضي.

ويحتل روستوف المركز السابع بين فرق الدوري الروسي حاليا. ■

■ جاني إنفانتينو

# نواب أوروبيون يطالبون الفيفا باجراءات ضد أندية المستوطنات الإسرائيلية

■ ا.ف.ب: دعا ٦٦ نائبا أوروبيا الجمعة رئيس الاتحاد الدولي لكرة القدم السويسري جاني إنفانتينو الى استبعاد الاندية الواقعة في مستوطنات الضفة الغربية من الاتحاد الإسرائيلي لكرة القدم. وكتب أعضاء البرلمان الأوروبي في رسالة: «ندعوكم للتصرف وفق قوانين فيفا، القانون الدولي، الحالات السابقة والتزامات فيفا في مجال حقوق الانسان». واضافوا: «لذلك يجب ان يأمر فيفا بنقل اندية المستوطنات داخل الحدود الاسرائيلية المعترف بها دوليا، او استبعادها من الاتحاد الاسرائيلي لكرة القدم»، موضحين: «هناك ٥ اندية اسرائيلية على الاقل في مستوطنات الضفة الغربية تخوض بطولة اسرائيل».

ووقع الرسالة التي بادر فيها الاسكتلندي الن سميث (الحزب الوطني الاسكتلندي) ٦٥ نائبا منتخبا في البرلمان الاوروبي، من اليسار واليمين. ومن بينهم الفرنسيان ادوار مارتان (اشتراكي)، يانيك جادو (الخضر)، الاسباني سانتياغو فيساس ايكسيلا (محافظ) والبلجيكية هيدلي فاوتمانس (ليبرالية).

وقال ألن سميث في الرسالة: «لا اطلب من فيفا ايقاف اسرائيل، لكن نتمنى فقط ان يطبق القوانين.. السماح لاسرائيل باستخدام كرة القدم كاداة للتوسع في الضفة الغربية يؤدي الى تسييس كرة القدم، وهذا ليس مقبولا».

ورأى اعضاء البرلمان الاوروبي ان «استبعاد ونقل هذه الاندية (في الدرجتين الثالثة والرابعة) لن يعرض كرة القدم للضرر في اسرائيل. على العكس، سيعزز ذلك من موقف اسرائيل في فيفا». ■

# المصري حمدتو يتحول الى «اسطورة» الالعاب البارالمبية

■ ا.ف.ب: صحيح ان الالعاب البارالمبية مليئة بقصص الاشخاص الذين تغلبوا على اعاقاتهم وتحدوا «المستحيل» من اجل مزاولة الرياضة التي يعشقونها لكن المصري ابراهيم حمدتو يتميز عن الاخرين كون الطريق الذي سلكه شاقا جدا في اللعبة التي يمارسها.

حمدتو مبتور الذراعين من فوق المرفقين بسبب حادث قطار تعرض له حين كان طفلا، الا ان ذلك لم يمنعه من مزاولة لعبة تعتمد «حكرا» على اليدين وهي كرة الطاولة ما جعله محط اهتمام العالم في الالعاب البارالمبية التي تستضيفها ريو من ٧ الى ١٨ سبتمبر.

اصبح حمدتو، البالغ من العمر ٤٣ عاما، اول لاعب كرة طاولة في تاريخ اولمبياد ذوي الاحتياجات الخاصة يشارك في المنافسات دون يدين، معتمدا حصرا على فكيه وعنقه لانه يمارس اللعبة بوضع المضرب في فمه.

ورغم انه خسر مباراتيه ضد البريطاني ديفيد ويثيريل المصنف رابعا عالميا ثم الالماني توماس راو، اكد حمدتو «انا سعيد لتمكني وحسب من المجيء الى هنا من مصر للمشاركة في الالعاب البارلمبية واللعب ضد بطل».

واضاف حمدتو لوكالة فرانس برس: «لا يمكنني ان اصف ما يشعر به قلبي: انا سعيد للغاية».

– البداية مع كرة القدم –

كان حمدتو، ابن مدينة دمياط، في العاشرة من عمره عندما تعرض للحادث الذي تطرق اليه مدربه في الاعوام العشرين الاخيرة حسام الدين الشوبري قائلا: «بعد الحادث، بقي منزويا في المنزل دون ان يتحدث لاحد لفترة ثلاثة اعوام. رفض الخروج من المنزل».

حاول احد اصدقاء العائلة اخراج المراهق حمدتو من الحالة النفسية الصعبة بواسطة الرياضة وبما انه لم يعان من اي ضرر في الجزء السفلي من جسده، كانت كرة القدم الخيار البديهي «لكن كرة القدم لم تكن نافعة» بحسب ما يؤكد حمدتو.

وفسر المدرب سبب عدم نجاح حمدتو في لعبة كرة القدم، قائلا: «كانت خطيرة جدا. كما تعلمون، بغياب الذراعين لا يمكنك ان تحمي نفسك في حال سقوطك على الارض».

لجأ حمدتو بعدها الى كرة الطاولة التي حاول مزاولتها في بداية الامر من خلال وضع مقبض المضرب تحت جذع ذراعه الايمن، و«هذا الامر لم يفلح ايضا» بحسب ما قال والابتسامة على محياه ثم حاول بعدها ان يمسك مقبض المضرب بفمه كما يمسك المرء المصباح اليدوي عندما يكون هناك شيء في يديه.

لكن ما تطلبه لعبة كرة المضرب اكثر بكثير من مسألة اضاءة الطريق فهي لعبة تعتمد على ضرب الكرة بسرعة وبشكل متكرر الى الجزء المقابل من هذه الطاولة الصغيرة الا ان حمدتو وجد الطريقة المناسبة.

– لا فرصة عادلة على الصعيد التنافسي –

في لعبة كرة الطاولة هناك ارسال، اي على اللاعب ان يرفع الكرة في الهواء قبل ان يضربها وهنا استعان حمدتو بقدمه اليمنى حيث يستعمل اصابعه ليرفع الكرة قبل ان يرسلها بالمضرب الموجود بين اسنانه مستعينا بعضلات عنقه.

■ المصري ابراهيم حمدتو يخوض منافسات كرة الطاولة فى دورة الالعاب البارالمبية فى ريو ا.ف.ب

يؤكد حمدتو «لقد احتجت الى ثلاثة اعوام لكي اتعلم» و«بعدها تغيرت حياته» بحسب مدربه الذي اضاف: «كما تعلمون، لقد ذهب بعدها الى المدرسة مجددا».

اصبح حمدتو «ملك» وسائل التواصل الاجتماعي وهو بطل فيديو على موقع «يوتيوب» اطلق عليه عنوان «لا شيء مستحيل» وتمت مشاهدته اكثر من ٣ر٢ مليون مرة وحتى ان منافسه ويثيريل الذي ينافس مع عكاز يسند به جانبه الايسر، من اشد المعجبين به وهو تحدث عن المصري قائلا: «انه اسطورة في كرة الطاولة».

وتابع: «كنت اشعر بالتوتر، بالعصبية. (ثم) ترى اشخاصا مثل ابراهيم وحينها تقول ليس من الممكن ان تشعر بالتوتر (اذا قارنت وضعك بوضعه). بالاشياء التي يقوم بها، غير الطريقة التي ننظر بها الى الامور».

المشكلة التي يعاني منها حمدتو تتعلق بالناحية الرياضية لانه من المستحيل ان يحظى بفرصة عادلة امام منافس يلعب بيده فهو «اللاعب الوحيد الذي يلعب بفمه» بحسب مدربه الذي اضاف: «لا يوجد هناك اي لاعب مثله. لو ان هناك خمسة، ستة، سبعة لاعبين يلعبون بالفم، لقمنا بانشاء فئة جديدة».

وقد يحصل هذا الامر في نهاية المطاف لان حمدتو يدرب حاليا طفلين بلا اذرع يبلغان من العمر ١٠ و١٢ عاما بحسب ما يؤكد الشوبري: «يريد ان يمنح هذين الفتيين المهارات التي لم يكن بمقدور احد ان يمنحه اياها حين كان صغيرا». ■

# تقدم الملاكم باكياو في العمر يثير قلق مدربه

■ لوس انجلوس – رويترز: سيكون ماني باكياو على بعد شهر واحد من اكمال عامه ٣٨ عندما يواجه جيسي فارجاس بطل وزن الوسط بمنظمة الملاكمة العالمية في نوفمبر المقبل وهي سن تثير قلق أي مدرب في ملاكمة الهواة.ورغم ذلك فإن فريدي روتش المدرب الذي دخل قاعة المشاهير يثق أن «القتال لا يزال يسري في جسد باكياو» وقال إنه أبلغ الملاكم الفلبيني بأنه سيكون عليه الاعتزال اذا تراجع مستواه ولو قليلا داخل الحلبة.وأبلغ روتش رويترز «أشعر ببعض القلق بشأن عمره. أضع كل العوامل معا وما إلى ذلك ولدي اتفاق مع ماني. أبلغته: <عندما ينخفض ايقاعك ولو قليلا.. سأطلب منك الاعتزال.>» وقال «اتفقنا أنه سيعتزل عندما أطلب منه ذلك ولكن ايقاعه لم ينخفض حتى الآن. في نزاله الأخير.. قاتل بصورة جيدة للغاية. رأينا أسلوبا هجوميا للغاية من ماني.»

وأضاف «بدأ يستعيد غريزة الفتك بالمنافس وأنا أحب ذلك كثيرا. كانت قد اختفت لفترة وهذا ما يجعل التدريب أصعب بعض الشيء.»

وفاز باكياو – بطل العالم في ثماني فئات – على الأميركي تيموثي برادلي باجماع قرار الحكام في أحدث نزال خاصه في لاس فيجاس أبريل الماضي.

وكان هذا نزاله الأول في نحو عام بعد الخسارة أمام الأميركي فلويد مايويذر الذي لا يعرف طعم الهزيمة في نزال قوي في وزن الوسط.

**لم يشك مطلقا في عودته.**

ورغم اعلان باكياو اعتزاله بعد التغلب على برادلي وانتخابه عضوا في مجلس الشيوخ الفلبيني في مايو الماضي فلم تساور روتش أي شكوك في أنه سيعود للحلبة.

وقال «لا يزال قادرا على ممارسة ما يجيد وهو الملاكمة لذا فإن عودته بهذه السرعة لم تكن مفاجأة كبرى بالنسبة لي. أعرف أنه لا يزال يحب الملاكمة.. لا يزال القتال يسري في جسده.»

وفي رده على سؤال بشأن ما إذا كان باكياو سيعود لخوض نزال واحد فقط قبل أن يعتزل مجددا قال روتش «لا. بالتأكيد سيخوض عددا من النزالات بعد الخامس من نوفمبر.»

وتابع «سنود خوض مواجهة جديدة أمام مايويذر قبل أن ننتهي. ماني كان يعتقد أننا فزنا بذلك النزال (الأول).. على عكسي.»

وفيما عرف بنزال القرن في مايو من العام الماضي خسر باكياو باجماع قرار الحكام أمام مايويذر الابن ولكنه قال إنه كان متأثرا باصابة في الكتف الأيمن.

وقال روتش الذي اختاره اتحاد كتاب الملاكمة الأميركي في سبع مرات افضل مدرب خلال العام «الأمر هو.. إذا لم يعرض ماني نفسه للأذى في الجولة الرابعة أمام مايويذر.. أعتقد أن الوضع كان سيختلف للغاية.» ■

■ ماني باكياو

## في لقاء بروكسل لأم الألعاب :

# طومسون تنهي الموسم بجدارة والأميركية موريس تتخطى حاجز ٥ أمتار في الزانة

■ ا.ف.ب: انهت الجامايكية ايلين طومسون صاحبة الثنائية الاولمبية التاريخية (١٠٠ م و٢٠٠ م) في ريو دي جانيرو، الموسم بافضل طريقة ممكنة عندماحرزت المركز الاول في سباق ١٠٠ م في لقاء بروكسل لالعاب القوى، المرحلة الرابعة عشرة الاخيرة من الدوري الماسي. وهو الفوز الثاني عشر في ١٢ سباقا هذا الموسم لطومسون التي سجلت ٧٢ر١٠ ثوان وباتت اول امرأة تحقق ٤ انتصارات متتالية في سباق ١٠٠ م تحت ٨٠ر١٠ ثوان. وقالت طومسون: «كان سباقي الأخير هذا العام ورغبت في ان اركض جيدا. الان، العطلة وسأحتفل على الارجح في جامايكا».

وظفرت طومسون بجائزة الدوري الماسي بالاضافة الى ٤٠ الف دولار.

وباتت الأميركية ساندي موريس صاحبة فضية اولمبياد ريو، ثاني امرأة تتخطى حاجز ٥ امتار في الهواء الطلق في مسابقة القفز بالزانة متفوقة على اليونانية ايكاتريني ستيفانيدي (٧٦ر٤ م) والسويسرية نيكول باشلر (٥٨ر٤ م).

وسجلت موريس (٢٤ عاما) اسمها في التاريخ في محاولتها الثانية وباتت ثاني رياضية تتخطى هذا الحاجز منذ الروسية يلينا ايسينبايفا حاملة الرقم القياسي العالمي ٠٦ر٥ م في عام ٢٠٠٩. ونجحت اميركية اخرى هي جينيفر سوهر في تخطي حاجز ٥ امتار ولكن داخل قاعة عندما حطمت الرقم القياسي العالمي في ٣٠ يناير الماضي مسجلة ٠٣ر٥ م. وفشلت الإثيوبية ألماظ أيانا في تحطيم الرقم القياسي العالمي في سباق ٥ الاف م واكتفت بالمركز الاول بزمن ٨٩ر١٨ر١٤ دقيقة وهو ثامن افضل توقيت في تاريخ السباق. وكانت ايانا حطمت الرقم القياسي العالمي في سباق ١٠ آلاف م في طريقها الى احراز اللقب الاولمبي الشهر الماضي في ريو دي جانيرو عندما سجلت ٤٥ر١٧ر٢٩ دقيقة ومحت بفارق ١٤ ثانية الرقم القياسي السابق (٧٨ر٣١ر٢٩ د) والذي كان مسجلا باسم الصينية وانغ جون جيا منذ عام ١٩٩٣ بقيادة المدرب الشهير ما جون رين.

وسعت ايانا بطلة العالم في سباق ٥ الاف م الى تحقيق الثنائية في ريو دي جانيرو بيد انها اكتفت بالبرونزية خلف الكينيتين فيفيان جيبكيموي شيرويوت واونساندو هيلين اوبيري. وكانت ايانا تطمح الى استغلال لقاء بروكسل والمنافسة القوية مع الكينيات لتحطيم الرقم القياسي العالمي لمواطنتها تيرونيش ديبابا وهو ١٥ر١١ر١٤ دقيقة وسجلته في لقاء اوسلو عام ٢٠٠٨. وكانت ايانا قاب قوسين او ادنى من تحطيم رقم ديبابا في ٢ يونيو الماضي عندما قطعت المسافة بزمن ٥٩ر١٢ر١٤ دقيقة في لقاء روما.

وبدوره، اخفق الكيني كونسيسلوس كيبروتو في تحطيم الرقم القياسي العالمي لسباق ٣ آلاف م موانع والموجود بحوزة مواطنه القطري الجنسية سيف سعيد شاهين وهو ٦٣ر٥٣ر٧ دقيقة منذ ٣ سبتمبر ٢٠٠٤. واحرز كيبروتو مرشحا المركز الاول بزمن ٧٤ر٠٣ر٨ دقيقة محققا فوزه السادس في مراحل الدوري الماسي بالاضافة الى اللقب الاولمبي الشهر الماضي في ريو دي جانيرو. وهي المرة الثالثة هذا الموسم التي يقترب فيها كيبروتو من النزول تحت حاجز ٨ دقائق، حيث سجل ١٢ر٠٠ر٨ دقيقة في لقاء برمنجهام في يونيو الماضي، و٢٨ر٠٣ر٨ دقيقة في الدور النهائي للسباق الاولمبي في البرازيل. – ايجيدير وبرشم في الوصافة –وحل المغربي عبد العاطي ايجيدير ثانيا في سباق ١٥٠٠ م بزمن ٤٠ر٣١ر٣ دقيقة خلف الكيني تيموثي شيريوت (٣٤ر٣١ر٣ دقيقة)، وحل الجزائري توفيق مخلوفي صاحب فضية اولمبياد ريو رابعا بزمن ٢١ر٣٢ر٣ دقيقة.

وجاء القطري معتز برشم صاحب فضية ريو، ثانيا في الوثب العالي بقفزه ٣٢ر٢ م بفارق المحاولات خلف الاميركي اريك كاينارد، وامام البريطاني روبرت غرابارز، فيما جاء السوري مجد الدين غزال سادسا ب٢٩ر٢ المتوجون ال٣٢ في موسم ٢٠١٦ في ما يلي لائحة المتوجين والمتوجات ال٣٢ في الدوري الماسي الذي اقيمت مرحلته الرابعة عشرة الاخيرة بلقاء بروكسل، والذين سيحصل كل منهم على جائزة ٤٠ الف دولار:

الرجال:١٠٠ م: الجامايكي اسافا باول

٢٠٠ م: البنمي الونسو ادوارد

٤٠٠ م: الاميركي لاشون ميريت

٨٠٠ م: الكيني فيرجوسون روتيتش

١٥٠٠ م: الكيني اسبيل كيبروب

٥ الاف م: الاثيوبي هاجوس جبرهيويت

٨٠٠ م: الجنوب افريقية كاستر سيمينيا

١٥٠٠ م: البريطانية لورا موير

٥ الاف م: الاثيوبية الماظ ايانا

٣ الاف م موانع: البحرينية روث جيبيت

١٠٠ م حواجز: الأميركية كندرا هاريسون

٤٠٠ م حواجز: الاميركية كاساندرا تايت

الوثب الطويل: الصربية ايفانا سبانوفيتش

الوثبة الثلاثية: الكولومبية كاثرين ايباراغوين

الوثب العالي: الاسبانية روث بيتيا

القفز بالزانة: اليونانية ايكاتريني ستيفانيدي

الكرة الحديد: النيوزيلندي فاليري ادامس

رمي القرص: الكرواتية ساندرا بيركوفيتش

رمي الرمح: اللاتفية مادارا بالاميكا. ■

■ الأميركية ساندي موريس صاحبة فضية أولمبياد ريو، ثاني امرأة تتخطى حاجز ٥ أمتار في الهواء الطلق في مسابقة القفز بالزانة ببروكسل ا.ف.ب

■ الجامايكية ايلين طومسون صاحبة الثنائية الأولمبية التاريخية (١٠٠ م و٢٠٠ م)أحرزت المركز الأول في سباق ١٠٠ م في لقاء بروكسل لألعاب القوى ا.ف.ب

## غياب

■ روما – رويترز: سيغيب اندريا ايانوني متسابق فريق دوكاتي عن سباق جائزة سان مارينو الكبرى ضمن بطولة العالم للدراجات النارية للفئة الأولى مطلع الأسبوع المقبل بعد تعرضه لكسر في إحدى فقرات الظهر إثر سقوطه خلال التدريبات امس الاول. وذكر الفريق أن المتسابق الإيطالي لن يكون جاهزا للسباق بعدما نقل إلى مستشفى قريب من حلبة ميزانو الواقعة في شرق ايطاليا. وحقق ايانوني أول انتصاراته في بطولة العالم في النمسا في الشهر الماضي ليمنح الفريق فوزه الأول في سباقات الفئة الأولى منذ ٢٠١٠. وسينضم المتسابق الايطالي– الذي يحتل المركز السادس في جدول الترتيب – إلى سوزوكي في الموسم المقبل. ■

# في بطولة فلاشينج ميدوز: فافرينكا يقف بين ديوكوفيتش ولقبه الثالث في نيويورك

■ كارولين وزنياكي

■ كارولينا بليسكوفا

■ ا.ف.ب: انحصر لقب بطولة فلاشينج ميدوز الأميركية، اخر البطولات الاربع الكبرى في كرة المضرب، بين الصربي نوفاك ديوكوفيتش بطل العام الماضي والمصنف اول والسويسري ستانيسلاس فافرينكا الثالث. وفي الدور نصف النهائي تغلب ديوكوفيتش على الفرنسي جايل مونفيس العاشر ٦-٣ و٦-٢ و٣-٦ و٦-٢ ليبلغ النهائي للمرة السابعة في مسيرته المتوجة حتى الآن بـ١٣ لقبا في بطولات الجراند سلام بينها اثنان هذا الموسم، فيما تغلب فافرينكا على الياباني كي نيشيكوري السادس ٤-٦ و٧-٥ و٦-٤ و٦-٢ ليخوض النهائي للمرة الأولى في مسيرته. ولم يكن الفوز الحادي عشر لديوكوفيتش على مونفيس من اصل ١١ مواجهة بينهما سهلا على الاطلاق اذ عانى بطل ٢٠١١ و٢٠١٥ من أوجاع في كتفيه واضطر حتى الى طلب وقت مستقطع طبي في المجموعة الرابعة وسط اجواء مناخية رطبة جدا دفعت بمنافسه الفرنسي الى طلب مشروب غازي لكي يمنحه بعض الطاقة. وشهدت المواجهة بعض المواقف الغريبة، حيث وجه الجمهور صافرات الاستهجان لمونفيس الذي كان يخوض الدور نصف النهائي الثاني له في بطولات الجراند سلام (الاول في رولان جاروس عام ٢٠٠٨)، وذلك لانه لم يكن يقوم بالمجهود الكافي من اجل المحافظة على طاقته بعدما اصبح متخلفا بوضوح امام منافسه في المجموعة الثانية، في حين مزق ديوكوفيتش قميصه غضبا بعد خسارته المجموعة الثالثة. وعندما طلب من ديوكوفيتش الذي سيخوض النهائي الحادي والعشرين له في بطولات الجراند سلام، تلخيص مجريات المباراة، اجاب بكلمة واحدة: «رطبة»، مضيفا: «اعتقد ان هذا كل ما كنا نفكر به ونشعر به في المجموعتين الأخيرتين». وواصل: «في اللحظات الحاسمة، تبادلنا الكثير من الكرات من الخط الخلفي وجايل يعتبر احد افضل اللاعبين من ناحية اللياقة البدنية في ملاعب كرة المضرب، هو يتمتع بليونة كبيرة».

■ سيرينا ويليامز

■ كي نيشيكوري

■ ستانيسلاس فافرينكا

■ نوفاك ديوكوفيتش

### – «ليست هناك طريقة واحدة للعب كرة المضرب» –

وبدا ديوكوفيتش، الفائز هذا الموسم بلقبي استراليا المفتوحة ورولان جاروس فيما خرج من الدور الثالث لبطولة ويمبلدون، في طريقه لحسم المجموعة الأولى بسهولة بعدما تقدم فيها ٥-صفر بعد ١٥ دقيقة فقط والمشكلة الوحيدة التي تذمر منها كانت الاضواء المخصصة لكاميرات النقل التلفزيوني لانها كانت تشتت تركيزه بحسب ما اكد. لكن مونفيس لم يستسلم وقاتل بشراسة وانقذ في الشوطين السادس والسابع ٤ نقاط حصل عليها ديوكوفيتش من اجل حسم المجموعة، ثم كسر ارسال الأخير في الشوط السابع قبل ان يستعيد الصربي زمام المبادرة وينهي المجموعة في ٣٦ دقيقة. وتكرر الأمر في المجموعة الثانية التي سرعان ما تقدم فيها ديوكوفيتش ٤-١ بعدما اكتفى منافسه الفرنسي بحسم ٩ نقاط فقط ثم بدا وكأنه يريد الانتهاء من المجموعة بأقل مجهود ممكن دون اي مقاومة فعلية ما دفع الجمهور الى الاستهجان. وبرر مونفيس موقفه بانه لم يكن يهدف الى المحافظة على طاقته من اجل المجموعة الثالثة المصيرية، بل ما «اردته هو محاولة اللعب على اعصابه. ليست هناك طريقة واحدة فقط للعب كرة المضرب». ويبدو ان الطريقة التي لجأ اليها اللاعب الفرنسي البالغ من العمر ٣٠ عاما اعطت ثمارها لانه نجح في المجموعة الثالثة في كسر ارسال ديوكوفيتش مرتين ليتقدم ٤-٢ ثم طلب الاخير مساعدة طبية من اجل معالجة اوجاع في كتفه الأيسر بعدما تخلف ٢-٥. وحصل ديوكوفيتش الذي اكمل ثلاث مباريات فقط في طريقه الى النهائي بعد انسحاب التشيكي ييري فاسيلي في الدور الثاني ثم الروسي ميخائيل يوجني في الثالث (٤-٢ في المجموعة الأولى) والفرنسي الآخر جو و يلفر يد تسونجا التاسع في ربع النهائي (٦-٣ و٦-٢ قبل ان ينسحب منافسه)، بعدها على ثلاث فرص للفوز على ارسال منافسه في الشوط التاسع الا ان الاخير قاوم بشراسة وانقذ الموقف وحسم المجموعة، مسببا الاحباط لمنافسه الصربي الذي مزق قميصه غضبا.

### – «شاهدت النهائي على شاشة التلفاز عدة مرات» –

واستهل ديوكوفيتش الربع الرابع بشكل جيد اذ تقدم ٣-١ لكنه سرعان ما تنازل عن ارساله اثر خطأ مزدوج كان السادس له في اللقاء، ثم احتاج بعدها الى معالجة كتفه الايمن وطلب وقتا مستقطعا قبل ان يكمل اللقاء الذي حسمه في نهاية المطاف لمصلحته بعدما كسر ارسال الفرنسي مجددا ليتقدم ٤-٢ ثم ٥-٢ قبل ان يكرر الأمر في الشوط الثامن الذي فاز فيه على ارسال منافسه للمرة الثامنة في المواجهة. ■

■ انجليكه كيربر

■ جايل مونفيس

## ظالمة

مدريد – رويترز: أبدى لويس انريكي مدرب برشلونة تعاطفه مع ريال مدريد وأتليتيكو مدريد بعدما رفض طعن الناديين على عقوبة فرضها الاتحاد الدولي لكرة القدم عليهما بسبب انتهاك قواعد التعاقد مع لاعبين غير محليين عمرهم أقل من ١٨ عاما.

ومنع الفيفا الناديين المنافسين في دوري الدرجة الأولى الاسباني لكرة القدم من ضم لاعبين جدد حتى يونيو حزيران ٢٠١٨ في عقوبة مماثلة تعرض لها برشلونة في ٢٠١٥.وقال انريكي في مؤتمر صحفي امس الاول «قلت إن العقوبة كانت ظالمة لنا وأقول نفس الشيء الآن.»

وأضاف «بغض النظر عن رأيهما.. سيكون عليهما التعامل مع الوضع والقبول به كما فعلنا نحن. وكل منهما يملك فريقا رائعا.»

### في الدوري الإسباني

## تعادل ريال سوسييداد واسبانيول

■ بابلول دانيال

■ ا.ف.ب: تعادل ريال سوسييداد مع ضيفه اسبانيول ١-١ في افتتاح المرحلة الثالثة من الدوري الاسباني لكرة القدم.

وكان اسبانيول البادىء بالتسجيل عبر الارجنتيني بابلو دانيال بياتي في الدقيقة ٦٢، وادرك البرازيلي ويليان جوزيه دا سيلفا التعادل في الدقيقة ٧٨. وهو التعادل الثاني لريال سوسييداد مقابل فوز واحد فرفع رصيده الى ٥ نقاط منفردا بالمركز الثاني مؤقتا، فيما كسب اسبانيول نقطته الثانية بعد خسارة المرحلة الاولى. ■

**ترتيب فرق الصدارة:**

| | |
|---|---|
| ١- لاس بالماس | ٦ نقاط من مباراتين |
| ٢- برشلونة | ٦ من ٢ |
| ٣- ريال مدريد | ٦ من ٢ |
| ٤- ريال سوسييداد | ٥ من ٣ |
| ٥- اشبيلية | ٤ من ٢ |
| ديبورتيفو لاكورونيا | ٤ من ٢ |
| سبورتينج خيخون | ٤ من ٢ |
| ليجانيس | ٤ من ٢ |

■ صراع على الفوز بالكرة بين لاعب بنفيكا جارديل ولاعب اروكا هوجو باستو في لقاء الفريقين معا في الدوري البرتغالي ا.ف.ب

### في الدوري البرتغالي

## بنفيكا يفوز على أروكا

■ لشبونة . د. ب. أ: انتزع فريق بنفيكا فوزا صعبا من مضيفه أروكا ٢ / ١ في افتتاحية مباريات المرحلة الرابعة من الدوري البرتغالي لكرة القدم. وتقدم بنفيكا بهدف سجله نيلسون سيميدو في الدقيقة ١٦ وتعادل والتير جونزاليس في الدقيقة ٥٦ قبل أن يسجل ليساندرو لوبيز في الدقيقة ٥١. ورفع بنفيكا رصيده إلى عشر نقاط في صدارة الترتيب مؤقتا انتظارا لانتهاء بقية منافسات هذه المرحلة فيما توقف رصيد أروكا عند ثلاث نقاط في المركز الثالث عشر مؤقتا. ■

### في الدوري المكسيكي

## باتشوكا يخسر أمام فيراكروز ويهدر فرصة التصدر

■ مكسيكو سيتي . د. ب. أ: أهدر فريق باتشوكا فرصة تصدر الدوري المكسيكي لكرة القدم بعد هزيمته على ملعب مضيفه فيراكروز صفر١/ في الجولة الثامنة من المسابقة. وسجل المهاجم الأرجنتيني خوليو فورش هدف الفوز لفريق فيراكروز في الدقيقة ٧٥. وكان الفوز كفيلا بأن يرفع رصيد باتشوكا إلى ١٦ نقطة ليقتسم الصدارة مؤقتا مع تيخوانا ولكن الفريق تجمد رصيده عند ١٣ نقطة ليبقى في المركز الثالث بعد تعرضه للهزيمة الثالثة هذا الموسم. وفي المقابل حقق فيراكروز فوزه الثاني هذا الموسم ليرفع رصيده إلى تسع نقاط ويتقدم إلى المركز الثاني عشر. ■

### في الدوري الفرنسي

## باريس سان جرمان يواصل نزيف النقاط

■ ا.ف.ب: واصل باريس سان جرمان حامل اللقب نزيف النقاط بسقوطه في فخ التعادل الإيجابي امام ضيفه سانت اتيان ١-١ على ملعب بارك دي برانس في باريس في افتتاح المرحلة الرابعة من الدوري الفرنسي لكرة القدم.

وكان باريس سان جرمان في طريقه الى محو كبوته امام موناكو ١-٣ في المرحلة الماضية عندما تقدم بهدف البرازيلي لوكاس من ركلة جزاء (٦٧) بيد ان سانت اتيان انتزع التعادل في الدقيقة الثانية من الوقت بدل الضائع عبر البديل السلوفيني روبرت بيريتش.

وعانى باريس سان جرمان الامرين امام سانت اتيان وفشل في تحقيق مبتغاه واستعادة نغمة الانتصارات قبل مباراته المرتقبة امام ارسنال الانجليزي الثلاثاء المقبل في الجولة الاولى من دور المجموعات في مسابقة دوري ابطال اوروبا.

ولم يقدم الفريق الباريسي الذي غاب عن صفوفه اكثر من لاعب اساسي في مقدمتهم الارجنتيني خافيير باستوري والبرازيليان تياجو سيلفا وماكسويل والعاجي سيرج اوريه بسبب الاصابة، فيما ابقى مدربه الاسباني الجديد اوناي ايمري الاوروجوياني ادينسون كافاني والارجنتيني الآخر انخل دي ماريا وادريان رابيو على مقاعد الاحتياط، قبل ان يدفع بالاولين في الشوط الثاني دون ان يخرج بالنقاط الثلاث.

وكانت اول فرصة في المباراة لباريس سان جرمان من تسديدة المدافع الدولي البلجيكي توماس مونييه في الدقيقة الثامنة تصدى لها الحارس ستيفان روفييه بصعوبة.

لكن الفرصة الخطيرة سنحت للضيوف عندما مرر نولان رو كرة عرضية الى السنغالي هنري سايفيه الذي تابعها من مسافة قريبة ابعدها حارس المرمى الدولي الالماني كيفن تراب ببراعة (٢٧).

وكاد باريس سان جرمان يفعلها عبر حاتم بن عرفة داخل المنطقة بعد لعبة مشتركة مع فيراتي فسددها بيسراه بيد ان الحارس روفييه ابعدها ببراعة ايضا (٣٣).

وتحسن اداء باريس سان جرمان نسبيا في الشوط الثاني مع دخول البولندي جريجور كريتشوفياك ودي ماريا، وكان لوكاس قاب قوسين او ادنى من افتتاح التسجيل برأسية من مسافة قريبة اثر ركلة حرة جانبية للارجنتيني (٦٠).

وحصل باريس سان جرمان على ركلة جزاء عندما مرر فيراتي كرة عرضية داخل المنطقة الى ماتويدي فتعرض للعرقلة من المغربي كيفن مالكوي، فانبرى لها لوكاس بنجاح (٦٧).

وعوض مالكوي خطأه عندما صنع هدف التعادل اثر تمريرة عرضية الى بيريتش فهيأها لنفسه على صدره وسددها بيمناه على يسار الحارس تراب (٩٠+٣).

ولحق باريس سان جرمان بثلاثي الصدارة جانجان وموناكو ونيس الى الصدارة مؤقتا بعدما رفع رصيده الى ٧ نقاط مقابل ٥ نقاط لسانت اتاين العاشر مؤقتا. ■

■ لويس بيرن مدافع سانت اتيان يخطف الكرة من أمام كافاني لاعب باريس سان جرمان الذى اختل توازنه وسقط على الأرض وذلك في لقاء الفريقين في الدوري الفرنسي

**ترتيب فرق الصدارة:**

| | |
|---|---|
| ١- جانجان | ٧ نقاط من ٣ مباريات |
| موناكو | ٧ من ٣ |
| ٣- سان جرمان | ٧ من ٤ |
| ٤- نيس | ٧ من ٣ |
| ٥- ليون | ٦ من ٣ |
| كاين | ٦ من ٣ |
| متز | ٦ من ٣ |
| بوردو | ٦ من ٣ |

### في الدوري الأرجنتيني

## خيمناسيا يهزم باتروناتو ويعزز صدارته

■ بوينس آيرس . د. ب. أ: تصدر فريق خيمناسيا لابلاتا جدول ترتيب الدوري الأرجنتيني الممتاز لكرة القدم بعد فوزه على مضيفه باتروناتو /١صفر في الجولة الثانية من المسابقة. وفي مباراة اخرى بالمرحلة نفسها، تعادل هوراكان مع ضيفه كويلمس ١/١. وحقق خيمناسيا فوزه الثاني على التوالي ليرفع رصيده في الصدارة إلى ست نقاط فيما ظل باتروناتو بلا رصيد من النقاط. ويدين خيمناسيا بالفضل في هذا الفوز لمهاجمه فرانكو نيل، الذي سجل هدف المباراة الوحيد في الدقيقة ٢٧. وتعادل هوراكان بصعوبة مع ضيفه كويلمس، حيث تقدم الفريق الضيف بهدف حمل توقيع فيديريكو أندرادا في الدقيقة، ٢٥ قبل أن يتعادل لوكاس سوسا لأصحاب الأرض في الدقيقة ٧٠. وحصد هوركان وكويلمس أول نقطة لهما هذا الموسم بعد خسارتهما في الجولة الأولى. ■

### في الدوري الألماني

## بايرن ميونيخ يسقط شالكه بهدفين لليفاندوفسكي وكيميش

■ ا.ف.ب: فرض بايرن ميونيخ حامل اللقب في الاعوام الاربعة الاخيرة واقعيته على مضيفه شالكه وعاد بالنقاط الثلاث بشق النفس بهدفين متأخرين لهدافه البولندي روبرت ليفاندوفسكي ومدافعه جوشوا كيميش، في افتتاح المرحلة الثانية من الدوري الالماني لكرة القدم. فبعد فوزه الساحق بنصف دزينة من الاهداف على فيردر بريمن افتتاحا، دخل فريق المدرب الجديد الايطالي كارلو انشيلوتي، خليفة الاسباني بيب جوارديولا، مرشحا قويا لتخطي «الازرق الملكي» على ارضه، بيد ان الاخير كان ندا عنيدا له ووقفت العارضة البافارية حائلا دون تقدمه في الشوط الثاني. وانفرد بايرن بالصدارة مؤقتا بانتظار نتائج كولن وفولفسبورج وبوروسيا دورتموند وبوروسيا مونشنجلادباخ وهرتا برلين واينتراخت فرانكفورت التي حققت الانتصارات في المرحلة الافتتاحية.في المقابل، مني شالكه بخسارته الثانية على التوالي بعد الاولى امام فرانكفورت صفر-١.

ولا يزال شالكه يبحث عن فوزه الاول على بايرن منذ ٢ مارس ٢٠١١ في نصف نهائي مسابقة الكأس على ملعب اليانز ارينا (١-صفر).

وخاض النادي البافاري المواجهة كبروفة لبدء مشواره في المسابقة القارية العريقة دوري ابطال اوروبا والتي يسعى الى التتويج بلقبها بعدما خرج من دور الأربعة في المواسم الثلاثة الأخيرة.

ويستضيف بايرن ميونيخ روستوف الروسي الثلاثاء المقبل ضمن المجموعة الرابعة التي تضمه الى جانب ايندهوفن الهولندي واتلتيكو مدريد الاسباني الذي اطاح به من دور الاربعة الموسم الماضي، فيما يستعد شالكه لمواجهة مضيفه نيس الفرنسي الخميس المقبل ضمن مسابقة الدوري الأوروبي «يوروبا ليج».

على ملعب «فلتنس ارينا» وامام ٦٢٢٧١ متفرجا، جاء الشوط الاول قويا من دون فرص خطيرة للطرفين، اذ طغى الجانب البدني على الوسط.

وبعد بداية بطيئة لشالكه اكمش فيها خلال اول ربع ساعة، امتص ضغط الضيوف وقبض على الوسط مكتسبا الثقة مع لاعبيه الجدد الجزائري نبيل بن طالب والفرنسي بنجامان اسطنبولي والغاني بابا رحمن، بالاضافة الى التحركات الحرة للمهاجم الاوكراني يفين كونوبليانكا.

في المقابل، بقيت تحركات توماس مولر والهداف ليفاندوفسكي والفرنسي فرانك ريبيري من دون فاعلية.

وفي الشوط الثاني، كاد المضيف يفتتح التسجيل من مرتدة ضاربة شهدت تسديدة صاروخية من مسافة بعيدة للهولندي كلاس يان هونتلار انفجرت في عارضة الحارس مانويل نوير (٥٦).

دفع انشيلوتي بالتشيلي ارتورو فيدال وجوشوا كيميش والبرازيلي دوغلاس كوستا بدلا من الاسباني تشابي الونسو والبرتغالي اليافع ريناتو سانشيس الذي قدم مباراة رائعة وريبيري، فانقلب المسار نحو مرمى شالكه بسبب ارهاق لاعبي الاخير بدنيا.

ولعب النمسوي دافيد الابا عرضية مقشرة من اليسار الى ليفاندوفسكي والمرمى تحت رحمته، لكن الأخير ارتبك في استقبالها وتابعها فوق العارضة (٧٤).

لكن من الهجمة التالية، لعب الاسباني تياجو الكانتارا الكرة الى مواطنه خافي مارتينيز، فمررها الاخير الى ليفاندوفسكي على حافة التسلل لينطلق ويؤكد انه يجيد لغة الاهداف بتسديدة قوية بيمناه داخل شباك الحارس رالف فاهرمان (٨١). ■

■ لاعب بايرن ميونيخ ارتور فيدال يبعد الكرة من أمام عبد الرحمن بابا لاعب شالكه في منافسات الدوري الألماني لكرة القدم ا.ف.ب

## تعاقد

■ لندن – رويترز: تعاقد فريق وليامز مع انطونيو سبانيولو مسؤول الإطارات السابق في المنافس فيراري لمساعدته على تحليل مواطن القوة في الفرق المنافسة في بطولة العالم لسباقات فورمولا ١ للسيارات. وعمل سبانيولو – الذي انضم إلى الفريق الإيطالي في ٢٠٠٥ وترك منصبه في فبراير الماضي – كذلك مع كيمي رايكونن بطل العالم ٢٠٠٧ وفرناندو الونسو بطل العالم مرتين كمهندس.

وسيعود للعمل مجددا مع روب سميدلي مسؤول الأداء في وليامز والذي سبق له التعاون معه في فيراري لمدة عشر سنوات حتى ٢٠١٤.وذكر وليامز في بيان «سيركز انطونيو على تحديد مواطن القوة في منافسينا وتحديد جوانب الأداء في فريقنا التي تحتاج لاهتمام وموارد أكبر.»ويحتل فريق وليامز التي يستخدم محركات مرسيدس المركز الرابع في الترتيب العام في الموسم الحالي بينما يحتل فيراري – الذي قدم أداء متواضعا هذا الموسم – المركز الثالث. ■


الأحد ٩ من ذي الحجة ١٤٣٧ هـ. الموافق ١١ من سبتمبر ٢٠١٦م . العدد: (١٢٠٨٠) . السنة الـ ٤٦

الوطن الرياضي SPORTS
sports@alwatan.com.om

SUNDAY 11 September 2016 - NO: (12080) - VOL46

■ مصارع الثيران الاسباني خوسيه توماس يؤدي حركات رائعة اثارت اعجاب الجمهور امام احد الثيران في حلبة مصارعة الثيران ببلد الوليد في اسبانيا ا.ف.ب

## كونتي يدافع عن قراره التعاقد مع دافيد لويز

■ أ.ف.ب: دافع مدرب تشلسي الانجليزي لكرة القدم الايطالي انتونيو كونتي امس الاول عن قراره التعاقد مع مدافع النادي اللندني السابق الدولي البرازيلي دافيد لويز من باريس سان جرمان الفرنسي في اللحظات الأخيرة من فترة الانتقالات الصيفية، مشيرا الى انه لاعب يملك كل المؤهلات ليصبح «احد افضل المدافعين في العالم».

وقال كونتي الذي واجه انتقالات بقراره ضم لويز الذي ترك ذكريات جيدة بملعب ستامفورد بريدج في محطته الاولى مع تشلسي في الفترة بين ٢٠١١ و٢٠١٤: «دافيد لويز يبلغ ٢٩ عاما، وهو سن رائع كي يصبح احد افضل المدافعين في العالم». ولم ينجح لويز الذي تم شراؤه مقابل ٣٨ مليون يورو، في اسكات جميع الانتقادات التي وجهت اليه في باريس سان جرمان حيث تراجع مستواه وبات خارج خطط المدرب الإسباني الجديد اوناي ايمري في مركز قطب الدفاع حيث فضل عليه مواطنيه تياجو سيلفا وماركينيوس. واضاف كونتي الذي استلم الإدارة الفنية للنادي اللندني هذا الصيف: «كان يرغب في اللعب مع تشلسي. انها فرصة مهمة بالنسبة له ولنا. لديه كل المؤهلات كي يصبح مدافعا رائعا».وتابع «يجب ان اكون صادقا، تعاقدنا مع دافيد لويز لاننا كنا بحاجة الى قطب دفاع، رافضا مزاعم صفقة «ذعر» في اللحظة الأخيرة.وبحسب كونتي فان دافيد لويز لن يلعب أساسيا امام سوانسي اليوم الأحد في المرحلة الرابعة من البريمر ليج.واوضح ان «اللاعبين الجدد هم بحاجة الى بعض الوقت للعمل مع فلسفة جديدة. لذلك أعتقد أن حظوظه في بدء المباراة ليست مرتفعة».ويحتل تشلسي المركز الثاني في الترتيب برصيد ٩ نقاط من ٣ مباريات بفارق الاهداف خلف مانشستر سيتي المتصدر. ■

■ كونتي

### في سباق إسبانيا للدراجات

## فروم يفوز بمرحلة ضد الساعة ويقلص الفارق مع كينتانا

■ مدريد – رويترز: قلص البريطاني كريس فروم الفارق الذي يفصله عن نايرو كينتانا متصدر الترتيب العام لسباق اسبانيا للدراجات إلى دقيقة واحدة و٢١ ثانية بعد أداء رائع امس الاول في سباق ضد الساعة للفردي. وأنهى متسابق فريق سكاي المرحلة ١٩ التي امتدت مسافة ٣٧ كيلومترا في ٤٦ دقيقة و٣٣ ثانية ليحقق ثاني انتصار له في السباق هذا العام.ولم يتمكن الكولومبي كينتانا من مجاراة سرعة بطل سباق فرنسا لينهي المرحلة في المركز ١١ ويفقد دقيقتين و١٦ ثانية لصالح فروم. وأبلغ كينتانا محطة تي.في.اي. التلفزيونية الإسبانية «كان فروم يطير. مازلنا نمتلك الأفضلية ونحتاج للحفاظ عليها.»

وأنهى الاسباني جوناثان كاستروبيخو المرحلة في المركز الثاني بفارق ٤٤ ثانية خلف فروم بينما حل السويدي توبياس لودفيجسون في المركز الثالث.

وقال فروم «أنا سعيد حقا بنتيجة سباق ضد الساعة مؤلم ولكني شعرت بسعادة كبيرة عندما أخبروني أنني أنهيت المرحلة أولا.»وأضاف «يتبقى يوم واحد شاق من التسابق ودعونا نرى ماذا سيحدث.»ولا تزال آمال فروم في اضافة لقب سباق اسبانيا إلى سباق فرنسا قائمة. وقال فروم «أحب سباق اسبانيا. والتسابق في أصعب مراحله وأنا استمتعت به حقا.» وقال فروم «يتفوق بأكثر من دقيقة ولكننا سنواصل القتال. سنرى ماذا سيحدث غدا.» وأضاف «نايرو يسانده فريق جيد. سيكون من الصعب التغلب عليه.» ■

الدراج البريطاني كريس فروم يحتفل بفوزه بسباق ضد الساعة في سباق اسبانيا للدراجات ا.ف.ب

### فى فضائح الفيفا:

## إيقاف جيفرى ويب مدى الحياة وتغريمه مليون فرنك سويسري

أ.ف.ب: أوقف الاتحاد الدولي لكرة القدم (فيفا) رئيس اتحاد كونكاكف السابق جيفري ويب، احد ابطال فضائح الفساد مدى الحياة الجمعة، والحق به غرامة كبيرة مقدارها مليون فرنك سويسري. وكان ويب (٥١ عاما)، وهو من جزر كايمان، قد اوقف مؤقتا منذ مايو ٢٠١٥ من قبل لجنة الاخلاق التي فتحت تحقيقا في ممارساته.

ووصل «التقرير النهائي الى لجنة الحكم ٢٦ ابريل ٢٠١٦ التي فتحت اجراءات قضائية للحكم عليه في ٤ مايو ٢٠١٦». وادين ويب ب«تضارب المصالح» و«الفساد»، ليتعرض للايقاف مدى الحياة من قبل لجنة الحكم برئاسة هانس-يواكيم ايكرت، وتغريمه مبلغ مليون فرنك سويسري (نحو مليون دولار اميركي). وتم تسليمه الى الولايات المتحدة بعد ايقافه في سويسرا في مايو ٢٠١٥ والتحقيق معه من قبل كورنيل بوربيلي رئيس لجنة التحقيق في لجنة الاخلاق، وقد اقر امام القضاء الاميركي بتهم الاختلاس، الاحتيال، الابتزاز وغسل الاموال. وكان ويب اول مسؤولي فيفا السابقين يحاكم في نيويورك في يوليو الماضي. ■

■ جيفري ويب

### إضراب

■ الجزائر – د.ب.أ: ارجأ الاتحاد الجزائري لكرة السلة انطلاق دوري الدرجة الأولى، الذي كان مقررا امس الاول ، إلى ٢٣ و٢٤ /سبتمبر الحالي، بسبب إضراب اللاعبين.وقال رئيس الإتحاد رابح بوعريفي لوكالة الأنباء الألمانية (د.ب.أ)، إن لاعبي الأندية يرفضون عودة الدوري احتجاجا على عدم تلقي رواتبهم العالقة منذ شهر /مارس الماضي.وأضاف أن غالبية رؤساء الأندية خلال اجتماعه بهم أكدوا استحالة انطلاق الدوري في الموعد المحدد لإصرار اللاعبين على الحصول على مستحقاتهم المالية. لافتا إلى انه لا يعرف إن كان الدوري سينطلق في الموعد الثاني (٢٣ و٢٤ من الشهر الحالي)، في ظل تمسك اللاعبين بمطلبهم. ■

■ استاد وايت هارت لين

## توتنهام جاهز لتحطيم الرقم القياسي للجمهور بدوري أبطال أوروبا

■ لندن – رويترز: قال توتنهام هوتسبير إن مواجهته مع موناكو الفرنسي في الأسبوع المقبل ستشهد أكبر حضور جماهيري لمباراة في دوري أبطال أوروبا لكرة القدم في انجلترا بعد بيع أكثر من ٨٠ ألف تذكرة. ويخوض النادي اللندني مبارياته في دوري الأبطال في استاد ويمبلي اللندني الشهير بسبب أعمال إنشاءات في ملعبه وايت هارت لين أدت لتقليل سعته.

وقال دانييل ليفي رئيس توتنهام عبر موقع النادي المنافس في الدوري الإنجليزي الممتاز لكرة القدم على الانترنت امس الاول «استجابة جماهيرنا كانت رائعة وهذا دليل على عظمة هذا النادي.»

وقال «سيكون هذا أكبر حضور جماهيري لمباراة في دوري الأبطال في بريطانيا على الإطلاق... يا لها من طريقة للعودة إلى المنافسة في البطولة.» واتخذ ارسنال اللندني من ويمبلي أيضا ملعبا له في مباريات دوري الأبطال في عامي ١٩٩٨ و١٩٩٩ واجتذبت مبارياته حوالي ٧٠ ألف مشجع. ■

### زيدان:

## حرمان ريال مدريد من التعاقدات قرار عبثي

■ أ.ف.ب: انتقد مدرب ريال مدريد الاسباني النجم الدولي الفرنسي السابق زين الدين زيدان قرار الاتحاد الدولي لكرة القدم «فيفا» بحرمان فريقه من اجراء اي تعاقدات لمدة عام بسبب مخالفته قواعد التعاقد مع اللاعبين الاجانب القاصرين وبينهم ابنه، معتبرا اياه «عبثيا». ورفض فيفا الخميس الاستئناف الذي تقدم به ريال وجاره اللدود اتلتيكو واكد منعهما من شراء لاعبين جدد خلال فترتي الانتقالات الشتوية والصيفية في ٢٠١٧. وعوقب الناديان في ١٤ يناير الماضي بمنعهما من ضم لاعبين جدد لفترتين متتاليتين لمخالفتهما الشروط في انتقال اللاعبين القاصرين على غرار مواطنهما برشلونة في ٢٠١٤. واضافة الى ذلك، فرض الفيفا على ريال مدريد غرامة بقيمة ٨٢٢ الف يورو، وعلى اتلتيكو غرامة تصل الى ٣٢٨ الف يورو، و«لديهما مهلة ٩٠ يوما لتسوية اوضاع اللاعبين القاصرين».واثنان من لاعبي زيدان الاربعة الذين يلعبون في اكاديمية ريال مدريد كانا من بين اللاعبين الـ٣٩ الذين حقق بشأنهم فيفا وتوصل في النهاية الى معاقبة ريال بسبب مخالفته القوانين المتعلقة باللاعبين الاجانب الذين لا يتجاوز عمرهم الـ١٨ عاما في ٨ حالات.ولم يكن زيدان راضيا بطبيعة الحال عن حرمانه من اجراء التعاقدات حتى يناير ٢٠١٨ الا في حال حكمت محكمة التحكيم الرياضي لمصلحة النادي الملكي، وهو تحدث عن الامر الجمعة عشية لقاء الجار اوساسونا في الدوري المحلي قائلا: «انا لا افهم الامر بتاتا وهذا يزعجني. بامكاني التحدث عن اولادي الذين ولدوا وعاشوا طيلة حياتهم هنا. ومن السخيف ان لا يتمكنوا من لعب كرة القدم».

وواصل: «ما يجب ان نفعله الآن هو الانتظار على امل ان تحل هذه المسألة باسرع وقت ممكن».

وينص القانون على منع اللاعبين القاصرين من الانتقال الى فريق اجنبي الا في ظروف استثنائية محدودة والانتقال لا يتم في هذه الحالة الا بعد موافقة لجنة خاصة في فيفا.■

زيدان

السائق كايل بوش يحتفل بفوزه فى سباق ناسكار للسيارات الذى جرى امس الأول في حلبة ريتشموند الدولية بولاية فرجينيا بالولايات المتحدة الأميركية أ. ف. ب

## إصابة تير-شتيجن في تمارين برشلونة

■ أ.ف.ب: تعرض الالماني مارك-اندريه تير-شتيجن حارس برشلونة حامل لقب الدوري الاسباني لكرة القدم لاصابة عضلية خلال تمارين الجمعة ستحرمه المشاركة ضمن المرحلة الثالثة من الليجا، بحسب صحيفة «موندو ديبورتيفو». وفي ظل غياب تير-شتيجن، سيحمل الوان الفريق الكاتالوني الهولندي يسبر سيليسن المنتقل اخيرا من اياكس امستردام. وهذه ثاني مرة يغيب تير-شتيجن هذا الموسم بعد اصابته قبل مواجهتي الكأس السوبر الاسبانية ضد اشبيلية والمواجهة الاولى لبرشلونة هذا الموسم في الدوري ضد ريال بيتيس. ■

مارك-اندريه تير- شتيجن

بنك عُمان العربي
مجموعة إدارة الإستثمار

**أسعار الذهب**
أوقية الذهب:
518.853 ريال عماني
**أسعار الفضة**
أوقية الفضة:
7.676 ريال عماني

**أسعار النفط**
نفط عمان 45.92 دولار
نفط مربان 45.79 دولار
النفط العربي الخفيف 46.36 دولار
النفط العربي الثقيل 43.82 دولار
نفط برنت 47.51 دولار

**أسعار العملات**

| العملة | شراء | بيع |
|---|---|---|
| الريال السعودي | 0.1023891 | 0.1026694 |
| الريال القطري | 0.1054482 | 0.1057402 |
| الدرهم الاماراتي | 0.1045495 | 0.1048247 |
| الدينار الكويتي | 1.2719444 | 1.2769062 |
| الدينار البحريني | 1.0184596 | 1.0213014 |

| العملة | شراء | بيع |
|---|---|---|
| الدينار الاردني | 0.5402364 | 0.5455576 |
| الجنيه المصري | 0.0432335 | 0.0433710 |
| الريال اليمني | 0.0015348 | 0.0015406 |
| الدولار الاميركي | 0.3840000 | 0.3850000 |
| اليورو | 0.4288128 | 0.4299680 |

**سعر صرف الخميس**

| العملة | شراء | بيع |
|---|---|---|
| الجنيه الاسترليني | 0.5114880 | 0.5128585 |
| الين الياباني | 0.0037037 | 0.0037141 |
| الدولار السنغافوري | 0.2827271 | 0.2835052 |
| الروبية الهندية | 0.0057459 | 0.0057617 |
| الروبية الباكستانية | 0.0036764 | 0.0036884 |

## فيما انخفضت مبيعات الوقود الممتاز بـ ٢١٪

# ٢٤٤٪ ارتفاعا بمبيعات وقود السيارات العادي بنهاية يوليو الماضي

■ مسقط . العمانية: ارتفعت مبيعات وقود السيارات العادي بالسلطنة لتصل بنهاية يوليو الماضي إلى ٣ ملايين و١٤٤ ألف برميل وبنسبة ارتفاع قدرها ٢٤٤٪ مقابل انخفاض مبيعات وقود السيارات ممتاز بنسبة ٢١٪ لتصل إلى ١٠ ملايين و٣٦٢ ألف برميل.

وبينت الإحصاءات الأولية الصادرة عن المركز الوطني للإحصاء والمعلومات أن المصافي والصناعات البترولية زادت من انتاج وقود السيارات العادي بنهاية يوليو الماضي بنسبة ١٧٨٪ ليصل إلى ٣ ملايين و٩٢٥ ألف برميل، فيما انخفض انتاج وقود السيارات ممتاز بنسبة ٢٢٪ ليصل إلى ١٠ ملايين و٣٣٨ ألف برميل.

واستقر انتاج زيت الغاز (الديزل) عند ١٢ مليونا و٤٤٤ ألف برميل فيما انخفضت مبيعاته بنسبة ٨٪ لتصل إلى ١٠ ملايين و٢٥٤ ألف برميل.وانخفض انتاج وقود الطائرات بنسبة ١٪ ليصل إلى مليونين و٨٦١ ألف برميل إلا أن مبيعاته زادت بنسبة ١٧٪ لتصل إلى مليونين و٥٦٠ ألف برميل، كما زادت صادراته بنسبة ٤٪ لتصل إلى ٦٤٧ ألف برميل.وفيما يخص البتروكيماويات فقد ارتفع انتاج البنزين بنسبة ٦٣٪ ليصل إلى ١٢٧ ألف طن متري وبلغت صادراته ١٢٨ ألف طن متري بارتفاع نسبته ٥٤٪.. كما ارتفع انتاج الباراكسيلين بنسبة ٥٠ بالمائة ليصل إلى ٣٩٠ ألف طن متري لترتفع صادراته أيضا بنسبة ٣٧٪ لتسجل ٣٩١ ألف طن متري.

وبالمقابل انخفض انتاج البولي بروبلين بنسبة ٤٤٪ ليصل إلى ٥٩ ألف طن متري لتنخفض مبيعاته أيضا بنسبة ٦٧٪ لتصل إلى ٤ آلاف طن متري، كما انخفضت صادراته بنسبة ٥٨٪ لتصل إلى ٣٧ ألف طن متري. ■

## «تطبيقية صور» تشارك في المؤتمر الدولي للاستزراع السمكي بالهند

صور . من عبدالله باعلوي:

■ شاركت كلية العلوم التطبيقية بصور ممثلة بقسم التقنية الحيوية التطبيقية في المؤتمر الدولي للاستزراع السمكي الذي أقيم في مدينة في شيناي بجمهورية الهند والذي نظمته جامعة تاميل نادو لمصايد الأسماك والمنظمة العالمية لتربية الأحياء المائية في قارة آسيا والمحيط الهادي وحملت عنوان «تربية الأحياء المائية . الاستزراع السمكي». مثل القسم في هذا المؤتمر الدكتور سنتهيل كومار أستاذ مساعد في قسم التقنية الحيوية التطبيقية بهدف تعزيز المعرفة في هذا المجال.يعد استزراع الجمبري في منطقة آسيا محط اهتمام العالم في الوقت الراهن مع تصاعد مشاكل الأمن الغذائي وتعتبر الهند إحدى الدول التي تساهم بشكل كبير في إنتاج الجمبري عالميا، ولا تزال تحقق أرقاما كبيرة على مستوى الإنتاج. حيث يوفر الاستزراع البحري فرص عمل ودخلا جيدا، فضلا عن كونه فرصة للاستثمار والتجارة.تم خلال المؤتمر مناقشة أحدث التقنيات والتطورات الموجودة في عالم تربية واستزراع الجمبري، وإدارة الأمراض التي تصيبها حيث تعتبر السلطنة من الدول الثرية بالموارد الطبيعية، والإمكانات الهائلة غير المستغلة كالكائنات الحية المختلفة خاصة البحرية منها، والتي يمكن أن تستفيد من الأفكار المطروحة عالميا، وتوظيفها لإنشاء قطاع لتربية الأحياء المائية والاستزراع البحري. ■

## «إثراء» تنظم مبادرة «أمسيات اقتصادية» خلال سبتمبر الجاري

■ مسقط . العمانية: تنطلق في التاسع عشر من شهر سبتمبر الجاري مبادرة «أمسيات اقتصادية» تنظمها الهيئة العامة لترويج الاستثمار وتنمية الصادرات (إثراء) وذلك بإقامة ٤ جلسات حوار مسائية تهدف إلى المساهمة في إيجاد الحلول لأهم تحديات بيئة الأعمال بالسلطنة.

وتحت عنوان (القطاعات الاقتصادية الواعدة في عُمان) ستناقش الفعالية أربعة قطاعات واعدة، حيث تفتتح الأمسية الأولى يوم الاثنين ١٩ سبتمبر الجاري بعنوان «تعزيز السياحة المحلية» لتبحث فرص تطوير القطاع السياحي في السلطنة كونه يعد أحد أهم القطاعات المستهدفة خلال المرحلة المقبلة، ويتفوق قطاع السياحة اليوم على قطاعات الصناعة والتجارة بالتجزئة والخدمات المالية والاتصالات. وسيكون (صنع في سلطنة عمان) عنوان الأمسية الثانية وسيتناول قطاع الصناعة في السلطنة، فلقد ساعد قطاع التصنيع في رفع المستوى الاقتصادي والمعيشي عالميًا خلال ثلاثة قرون وما زال هذا القطاع يعدّ المحرك الأقوى للاقتصاد العالمي، وبالنسبة للسلطنة يعمل في هذا القطاع نحو أكثر من (٦١٠٠٠) موظف ويتم تصدير المنتجات العُمانية لنحو ١٤٠ دولة.

أما الأمسية الثالثة فقد تم تخصيصها لأحد أهم القطاعات التي تتطلب حيوية ومواكبة للمتغيرات تحت عنوان «الخدمات اللوجستية في المدن» حيث يُعد تطوير الخدمات اللوجستية مطلبًا مهمًا في الاقتصاد العماني، خصوصًا للمدن التي تؤمّن ضمان وصول السلع للمتاجر والشركات المحلية؛ إذ أنها تشكل حلقة وصل حيوية مع الموردين والعملاء.

وستتركز الأمسية الرابعة حول «الاقتصاد التدويري» في قطاع إدارة النفايات لتتناول أبرز تحديات وفرص هذا القطاع في السلطنة، من خلال إدارة النفايات عن طريق إعادة الاستخدام والتدوير وغيرها من الطرق بصورة اقتصادية وصديقة للبيئة، وما هي الفرص المتاحة للاستغلال في هذا القطاع محليًا مستقبلًا؟. ■

■ معروضات مختلفة ضمتها هبطة الكامل والوافي

من المصدر

## هبطة الكامل والوافي تشهد حركة شرائية نشطة

جعلان . من جمعة الساعدي:

■ شهدت هبطة ولاية الكامل والوافي بمحافظة جنوب الشرقية والتي تقام في الثامن من ذي الحجة والتي أقيمت بسوق الولاية المركزي حركة شرائية نشطة.

وجاءت الهبطة والتي تقام سنويا قبل الأعياد على شكل أسواق شعبية تمتد على مسافات طويلة يعرض فيها كل ملتزمات العيد ويحرص الآباء والأمهات على اصطحاب الأطفال منذ الساعات الأولى من الصباح في ظاهرة وعادات اجتماعية عمانية قديمة تسودها البهجة والفرحة والسعادة على وجوه مرتادي هذه الهبطات.وتميزت هبطة الكامل والوافي بمعروضات مختلفة من الكماليات والسيوف والخناجر والعصي وأدوات الزينة والمكسرات والملابس والحلويات والعاب الأطفال والفواكه العمانية وغيرها من المواد التي يحرص على شرائها المستهلكون في مثل هذه المناسبات وقد جاءت الأسعار مناسبة هذا العام.

اما عرضة بيع الأبقار والأغنام فقد شهدت حركة بيع شرائية نشطة لرؤوس الأضاحي من الأبقار والمواشي وقد كانت الأسعار مناسبة للمشترين حيث وصل سعر رأس البقر ما بين ٣٠٠ إلى ٦٠٠ ريال عماني والأغنام ما بين ١٦٠ إلى ٢٥٠ ريالا عمانيا. ■

### بمشاركة ١٢ دولة و٢٥٠ علامة تجارية

## ٢٠ الجاري.. انطلاق أعمال معرض ومؤتمر الغذاء والضيافة

■ مسقط . العمانية: تنطلق في العشرين من سبتمبر الجاري فعاليات معرض ومؤتمر الغذاء والضيافة بمركز عمان الدولي للمعارض وتنظمه شركة أعمال المعارض العُمانية (عُمان إكسبو) ويستمر ثلاثة أيام، حيث يرعى حفل الافتتاح معالي المهندس محسن بن محمد الشيخ رئيس بلدية مسقط.ويأتي تنظيم هذا الحدث سعيا إلى رفع ثقافة السلامة الغذائية في السلطنة وتعريف الأفراد بأهمية معايير السلامة الغذائية.وسيعقد يومي الحادي والعشرين والثاني والعشرين من الشهر الجاري مؤتمر حول سلامة الغذاء بهدف رفع مستوى سلامة الغذاء في السلطنة وفق المعايير الدولية الساعية الى ضبط الجودة وضمان السلامة في إنتاج وتصنيع وبيع وتوزيع وتقديم المواد الغذائية بشتى أصنافها وأنواعها. ويحاضر في المؤتمر خبراء الغذاء من عدة دول إضافة الى المحاضرين المحليين لمناقشة خطوات إنتاج وتداول الغذاء بدءا من المصانع والمزارع وصولا إلى المائدة.كما سيتم عقد عدة محاضرات وعدة جلسات نقاشية بين المتحدثين والمشاركين في المؤتمر لتسليط الضوء على الموضوعات الأكثر أهمية في مجال صناعة الأغذية وكيفية تحقيق أقصى قدر من ضمان سلامة الأغذية التي من شأنها أن تبعد هاجس التسمم الغذائي وكيفية الاستفادة من التقنيات والحلول المعززة لضمان سلامة الإمدادات الغذائية في البلاد.ويعتبر معرض ومؤتمر الغذاء والضيافة فرصة ممتازة للمساعدة في إيجاد حلول مناسبة لتحديات تداول المواد الغذائية حيث إن المشاركين سيتعرفون على حلول عملية ومبتكرة في مجال سلامة الغذاء.

ويشارك في معرض الغذاء والضيافة حوالي ٢٥٠ علامة تجارية تمثل عددا من الشركات تتنوع معروضاتها بين ما يخص الأعمال التجارية المتعلقة بالغذاء والضيافة وبين ما يخص المستهلك من أدوات ومواد وأجهزة تم اعتمادها في هذا الخصوص. وتشارك في المعرض أيضا الى جانب السلطنة ١٢ دولة أبرزها المانيا والهند وإيران وقطر ودولة الإمارات العربية المتحدة وماليزيا وتايلند وأسبانيا وفيتنام. ■

## الاتحاد الأوروبي يعيد النظر في الأمور المنظمة للتجوال بالهواتف المحمولة داخله

■ بروكسل . (د ب أ): أعلنت المفوضية الأوروبية أمس الأول سحب اقتراح من شأنه أن يسمح لشركات الهاتف المحمول بمواصلة فرض رسوم على الاتصالات الهاتفية داخل دول التكتل في بعض الحالات على الرغم من تعهدات بإلغاء الرسوم كلية، وذلك في أعقاب موجة من الغضب أثيرت حول هذه الخطط.

وأجرت المفوضية الاوروبية، الذراع التنفيذي للاتحاد الأوروبي، عملية خفض تدريجي لتكاليف خدمة التجوال (وهي الرسوم التي يمكن لشركات الهواتف المحمولة أن تفرضها على العملاء الذين يستخدمون أجهزتهم أثناء سفرهم داخل دول التكتل).

وبسبب تنامي الإحباط الشعبي تجاه الاتحاد الأوروبي، تم النظر لسياسة التجوال التي تنتهجها المفوضية على انها حققت نجاحا شاملا للعملاء، الذين تم إبلاغهم بان رسوم التجوال ستنتهي بحلول منتصف عام ٢٠١٧ .ولكن المفوضية اقترحت يوم الاثنين الماضي ضرورة أن تتمكن شركات الاتصالات من تطبيق رسوم على الأشخاص الذين يستخدمون هواتفهم في الخارج لأكثر من ٩٠ يوما في السنة، لمنع العملاء من التسوق في جميع الأنحاء بحثا عن تعريفات المحمول الأرخص في الدول الأعضاء الأخرى.

وقال الكسندر ونترشتاين المتحدث باسم المفوضية أمس الأول ان المفوضية سوف تتقدم باقتراح جديد قريبا جدا، مشيرا الى احتمالات طرحها خلال هذا الاسبوع. ■

## الدولار يرتفع مع زيادة التوقعات برفع الفائدة الأميركية في سبتمبر

■ نيويورك . (رويترز): ارتفع الدولار أمس الأول مع زيادة توقعات المستثمرين برفع أسعار الفائدة الأميركية في الأجل القريب بعد تصريحات لمسؤولين بمجلس الاحتياطي الاتحادي (البنك المركزي الأميركي).

وقال رئيس بنك بوسطن الاحتياطي الاتحادي إريك روزنجرن في كلمة ألقاها أمس الأول إن الزيادة التدريجية في أسعار الفائدة ربما تتناسب مع الاقتصاد الأميركي الذي بلغ مستوى التوظيف الكامل.

وقال فاسيلي سيريبرياكوف خبير تداول العملات لدى بنك كريدي أجريكول في نيويورك خلال مقابلة تلفزيونية «تصريحات روزنجرن هذه التي تصب في اتجاه رفع الفائدة ساعدت الدولار كما أن احتمالات رفع أسعار الفائدة في سبتمبر أيلول زادت قليلا بشكل عام.»

وقال سيريبرياكوف إن ارتفاع العائد على أدوات الدين التي تصدرها وزارة الخزانة الأميركية عزز أيضا ارتفاع الدولار.

وارتفع مؤشر الدولار الذي يقيس أداء العملة الأميركية أمام سلة من ست عملات رئيسية ٠,٤٪ إلى ٩٥,٤٣٨ مقتربا من أعلي مستوى سجله يوم الثلاثاء قبل أن تدفع بيانات ضعيفة حول قطاع الخدمات الأميركي الدولار إلى الانخفاض بنسبة ١٪.

وانخفض اليورو ٠,٤٪ أمام الدولار إلى ١,١٢١٤ دولار.

وارتفع الدولار أمام الين ٠,٢٪ مدعوما أيضا بتقارير حول أن بنك اليابان المركزي يدرس خيارات لخفض منحنى العائد على سنداته. ■

## الكويت تخفض سعر شحنات النفط الخام إلى أوروبا وأميركا في أكتوبر

■ لندن . (رويترز): أظهرت قائمة أسعار من مصدر تجاري أمس الأول أن مؤسسة البترول الكويتية خفضت أسعار البيع الرسمية لمبيعاتها من الخام إلى شمال غرب أوروبا في أكتوبر ٥٠ سنتا للبرميل إلى سعر برنت المؤرخ مخصوما منه ٥,٦٥ دولار للبرميل على أساس تسليم ظهر السفينة (فوب).

وجرى خفض سعر البيع الرسمي لشحنات أكتوبر إلى منطقة البحر المتوسط لتصل إلى سعر برنت المؤرخ مخصوما منه ٥,٥٠ دولار للبرميل على أساس فوب بانخفاض ٤٠ سنتا عن سبتمبر.

وتم أيضا خفض سعر البيع الرسمي للشحنات المتجهة إلى ميناء سيدي كرير المصري بمقدار ٤٠ سنتا إلى ٥,٣٠ دولار للبرميل دون سعر برنت المؤرخ على أساس فوب.

كما تم خفض سعر البيع الرسمي للشحنات المتجهة إلى الولايات المتحدة عشرة سنتات عن سعر شحنات سبتمبر ليصل إلى سعر الخام العربي المتوسط السعودي مخصوما منه ٤٥ سنتا على أساس فوب. ■

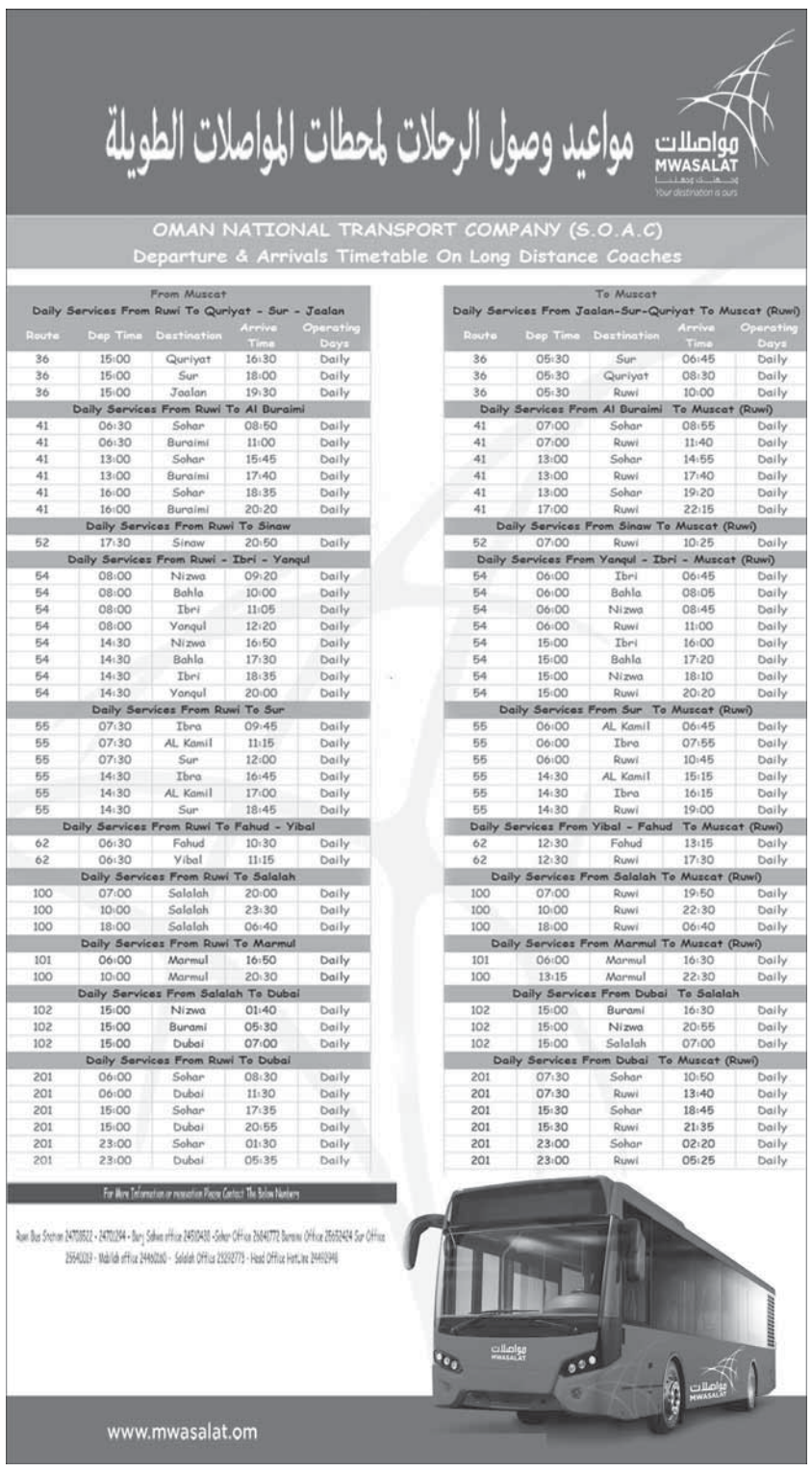

### من بينها الجبل الأخضر وجبل شمس والعيون العذبة والأودية

# السلطنة تزخر بمقومات طبيعية متنوعة تسهم في إيجاد بيئة جاذبة للسياح

■ يوجد بالسلطنة العديد من الشواطئ الرائعة التي تعد مزارا سياحيا للسياح

■ الأودية من الوجهات السياحية الجميلة في السلطنة «العمانية»

■ الجبل الأخضر وجهة سياحية ملائمة لمن يبحث عن الطبيعة الخضراء والجو المعتدل

■ مسقط . العمانية: تزخر السلطنة بمقومات طبيعية متنوعة تساهم في إيجاد بيئة سياحية جاذبة للسياح من داخل السلطنة وخارجها، فسحر الطبيعة نسج من جبال السلطنة وأوديتها وسهولها وبحارها سحرا ملهما يتجلى في حب المغامرة والاستكشاف والاستجمام والترفيه، كما تنعم السلطنة بتاريخ ممتد وبحضارة واسعة تتضح ملامحها في جميع ولايات السلطنة من خلال القلاع والحصون والأبراج الشاهدة على معالم السلطنة التاريخية وترسخ قيمة السياحة.

وتنسجم الطبيعة في السلطنة فتنحت الأودية لها طريقا وسط الجبال الشاهقة لتعبر في طريق زراعي وصولا إلى البحر، ويوجد بالسلطنة عدد من الكهوف الجميلة التي يقصدها السياح والمستكشفون، وتجتذب الشواطئ الجميلة عدداً من الزوار للتجول والتخييم، كما تنعم البلاد بجبال وسهول معتدلة الأجواء في فصل الصيف.

وتعد نيابة الجبل الأخضر بولاية نزوى بمحافظة الداخلية إحدى المناطق التي تلهم السياح، ويقع الجبل على ارتفاع أكثر من ٣٠٠٠ متر عن سطح البحر، وهو جزء من سلسلة جبال الحجر، ويمتاز بطقسه المعتدل واللطيف في فصل الصيف والبارد في فصل الشتاء ويشتهر بتنوع منتجاته الزراعية كالفاكهة والزهور والرمان والخوخ والمشمش واللوز والجوز والورود التي لا تنمو إلا في ظروف معينة.

كما يمتاز الجبل الاخضر بزراعة الأشجار متساقطة الأوراق التي يطلق عليها اسم «أشجار الحلويات»، وتتميز بتنوع وتعدد أصنافها ويأتي على رأس هذه الأنواع رمان الجبل الأخضر، الذي ذاعت شهرته داخلياً وخارجيا، وتوجد أيضا أشجار ذات النواة الحجرية المحلية مثل الخوخ، والمشمش، وأشجار الجوز الشهيرة وبعض أصناف العنب والتين المحلية، مما جعل من الجبل الاخضر وجهة سياحية ملائمة لمن يبحث عن الطبيعة الخضراء والجو المعتدل.

ومن الجبال الجميلة والممتعة في فصل الصيف «جبل شمس» ويقع في ولاية الحمراء بمحافظة الداخلية، على ارتفاع ما يقارب من ٣٥٠٠م عن سطح البحر، وساعد هذا الارتفاع على تغير مناخ الجبل عن باقي المناطق بالسلطنة وشبه الجزيرة العربية، حيث تصل درجة الحرارة إلى (٠) درجة مئوية في فصل الشتاء، وما بين ٢٦ و ٣٥ درجة مئوية في فصل الصيف، مما جعله مصدر جذب للسياح الأجانب من هواة التخييم وبعض العائلات العربية التي تبحث عن الهدوء والطقس البديع.

كما تشتهر السلطنة بوجود العديد من عيون المياه العذبة من أقصى الشمال إلى الجنوب لتشكل إحدى المقومات السياحية المهمة الى جانب الطبيعة الخلابة والشواطئ الفسيحة والجبال الشاهقة والرمال الناعمة والأودية الجارية وغيرها من المقومات الثقافية والتاريخية والحضارية الأخرى، ولقد لعبت هذه العيون (الينابيع) في المناطق الجافة دورا مهما في تحديد أماكن الاستيطان القديمة حيث تستخدم مياهها في الشرب والزراعة حتى يومنا هذا.

وتعد «عين الكسفة» بولاية الرستاق إحدى عيون المياه الطبيعية وتصل درجة حرارتها إلى ٤٥ درجة مئوية، وتنبع منها المياه الساخنة في عدة «جداول» لسقي البساتين، وتشتهر مياهها بأنها علاج طبيعي لأمراض الروماتيزم لطبيعتها «الكبريتية» وكذلك تستخدم علاجا للأمراض الجلدية.

ومن العيون المشهورة في السلطنة كذلك «عين الثوارة» بولاية نخل التي تنبع من جبل صلد، وهي ذات مياه صحية ساخنة تنساب من الوادي لمسافة ٣٠٠ متر قبل أن تتفرع إلى قسمين، يكون أحدهما فلج «كبة» والآخر فلج «الصاروج»، وتعتمد ولاية نخل على هذه العين وروافدها في ري مزروعاتها بنسبة ٩٠٪ تقريبا. وتشكل الأودية أحد عوامل الجذب السياحي في السلطنة ومن أشهر تلك الأودية «وادي بني خالد» الذي يبعد عن محافظة مسقط حوالي ٢٠٠ كيلومتر وهو أشهر أودية محافظة شمال الشرقية ويعد من الأودية الدائمة الجريان، وتكمن روعة هذا الوادي في وجود البرك المائية الكبيرة التي تتجمع وسط التكوينات الصخرية على مدار العام، بالإضافة إلى وجود كهف «مقل» الذي يعد أحد أكبر الكهوف في السلطنة، كما يوجد بالوادي بعض العيون المائية الطبيعية مثل عين حمودة وعين الصاروج وعين دوة إضافة إلى وجود بعض القرى الجميلة كقرية بضعة.

ومن الأودية الموجودة في السلطنة التي تعد وجهة سياحية خاصة في فصل الصيف «وادي شاب» الذي يقع في نيابة طيوي التابعة لولاية صور على بعد ٧٦ كيلومتراً من ولاية قريات، ويعد من الأودية الجميلة التي تشتهر بها محافظة جنوب الشرقية، وينفرد هذا الوادي بموقعه المتميز على الطريق الساحلي الذي يربط بين ولايتي قريات وصور، حيث يجمع هذا الوادي بين الطبيعة الساحلية الجميلة والتكوينات الجبلية التي تتضمن الكثير من مقومات الجذب السياحي، ويعد وادي شاب مزارا جميلا تتصافح على أطرافه المياه العذبة المنحدرة من أعالي الجبال مع مياه البحر المالحة نتيجة لقرب الوادي من البحر.

ومن الأودية التي تعد مقصداً مهماً للسياح ايضا «وادي الأبيض» وهو أحد أودية ولاية نخل بمحافظة جنوب الباطنة، ويبعد عن مركز الولاية حوالي ٢٥ كم. وتوجد بين جنباته المزارع والمناظر الجميلة، وتنساب مياهه العذبة طوال السنة كما تغذي مياهه بعض أفلاج الولاية، وبهذا الوادي شجيرات تتميز بلونها الأخضر والأصفر تضفي لوحة أخرى على جمالياته، ويتميز الوادي بظلاله الوارفة على جانبي المياه المتدفقة.

وهناك «وادي الحوقين» الذي يبعد عن محافظة مسقط حوالي ١٥٠ كيلومترا وهو أحد الأودية الجميلة في ولاية الرستاق، ويتميز بجريان مياهه طوال العام وتتجمع في مجراه الكثير من البرك المائية، إضافة إلى وجود الشلالات الجميلة خاصة في موسم الامطار.

كما يعد «وادي ضيقة» من الوجهات السياحية الجميلة في السلطنة، ويقع في ولاية قريات وهو امتداد لبعض الأودية بمحافظة شمال الشرقية ويصب في مجراه حوالي ١٢٠ وادياً على طول المجرى الذي يمتد من ولاية دماء والطائيين وحتى مصبه بولاية قريات، ويشكل وادي ضيقة متنزها طبيعيا تتجمع في أجزاء كبيرة منه الأحواض المائية الواسعة التي تمثل مقومات الجذب السياحي، حيث يعد هذا الوادي بمثابة نهر جار تتدفق فيه المياه طوال العام، كما ساعد إنشاء سد للوادي المسمى بسد «وادي ضيقة» على شهرة المكان وهو يتسع لما يقارب من ١٠٠مليون متر مكعب من المياه.

كما توجد العديد من الاودية الاخرى في مختلف محافظات وولايات السلطنة التي تشكل عامل جذب للسياح كوادي فدى بولاية ضنك، ووادي العربيين بولاية قريات، وغيرها من الاودية.

وتشتهر السلطنة بوجود العديد من الشواطئ الجميلة التي تتنوع بين جبلية ورملية،حيث تتميز محافظة مسقط بوجود شواطئ رائعة وملائمة للتخييم والاستجمام كشاطئ الخيران والسيفة، إضافة إلى الشوطئ الترفيهية كشاطئ القرم ومطرح والعذيبة والسيب.

وعلى طول الطريق الواصلة بين ولاية قريات بمحافظة مسقط وولاية صور بمحافظة جنوب الشرقية توجد الشواطئ الجميلة المتنوعة ذات الرمال البيضاء التي تستهوي عشاق الرحلات والتخييم.

وفي محافظة جنوب الباطنة توجد العديد من الشواطئ الرائعة التي تعد مزارا سياحيا للسياح وأشهرها، شاطئ السوادي بولاية بركاء حيث يعد من المواقع المناسبة للاستجمام العائلي.

كما يعد شاطئ شبه جزيرة مسندم موقعا ذا أهمية استراتيجية كبيرة لموقعه المتميز، ويكمن جمال هذا الموقع بكثرة وجود المضايق، التي يصل طول بعضها إلى ٢٠ كم بينما تحيط بها جبال ترتفع إلى ٢٠٠٠م، وهو مكان مثالي للقيام بجولات في القوارب، ومن أهم المناشط والفعاليات التي تقام في هذا الموقع السباحة والغوص وزيارة قرية الأسماك الصغيرة.

ومن اهم المواقع السياحية الموجودة في السلطنة التي يمكن للسائح من داخل وخارج السلطنة زيارتها خلال فصل الصيف «محافظة ظفار» حيث تشتهر خلال الفترة من ٢١ يونيو ولغاية ٢١ سبتمبر من كل عام بموسم فريد من نوعه وهو موسم الخريف حيث يجتمع جمال الطبيعة من جبال مخضرة وشواطئ جميلة وسهول وأودية وعيون رائعة مع الأجواء الماطرة يصاحب ذلك إقامة «مهرجان صلالة السياحي» خلال الفترة من ١٥ يوليو ويستمر حتى ٣١ أغسطس.

وتزخر ولاية صلالة بمحافظة ظفار بوجود مقومات سياحية فريدة، ففيها القلاع والحصون التي تحكي عراقة الماضي، وفيها العيون والشواطئ والخلجان الزاخرة بالرمال الذهبية اللامعة، وفيها الجبال الشاهقة والسهول والصحارى، وتداعبها نسمات الهواء العليل والغيوم العابقة بالرذاذ والتي يستمتع بها مئات الآلاف من المواطنين والمقيمين والزوار والسياح من مختلف أنحاء العالم. وتشتهر صلالة بزراعة «النارجيل» والموز والفافاي طوال العام، ويحرص زوارها على اقتناء «البخور» واللبان، كتذكار يدل على المدينة التي يمارس أهلها صناعة البخور واستخراج اللبان.

وتتميز محافظة ظفار بوجود العديد من العيون المائية الجميلة التي يصل عددها إلى ما يقارب ٣٦٠ عيناً ممتدة على الشريط الجبلي للمحافظة ومن أشهرها (عين رزات، وعين طبرق،وعين أثوم، وعين صحلنوت، وعين جرزيز، وعين حمران) ويتم حاليا الاستفادة من مياه هذه العيون للأغراض الزراعية من قبل بعض الجهات الحكومية والقطاع الخاص. ■

## ■ القلاع والحصون والأبراج شاهدة على معالم السلطنة التاريخية وترسخ قيمة السياحة التراثية

■ موسم الخريف بصلالة يجتمع فيه جمال الطبيعة من جبال مخضرة وشواطئ جميلة وسهول وأودية وعيون رائعة

# تنفيذية «ضمان ائتمان الصادرات» تعتمد سقوف ائتمان بقيمة ٦,٣ مليون ريال عماني

■ مسقط . العمانية: عقدت اللجنة التنفيذية لوكالة ضمان ائتمان الصادرات العُمانية اجتماعها الثالث للعام الحالي برئاسة سعادة سعيد بن صالح الكيومي رئيس مجلس إدارة غرفة تجارة وصناعة عُمان رئيس مجلس إدارة الوكالة.

وتمت خلال الاجتماع مناقشة العديد من المواضيع المتعلقة بعمليات وأداء الوكالة والتصديق على عدد من طلبات بوالص الضمان حيث ناقشت اللجنة طلبات الاكتتاب لسقوف الائتمان والتي تقدم بها المصدرون تجاه المشترين في عدد من الدول.

وقد بلغت القيمة الإجمالية لسقوف الائتمان المعتمدة خلال الاجتماع (٦) ملايين و(٣٢٠) ألف ريال عماني.

وكان نصيب طلبات سقوف الائتمان للائتمان المحلي ما قيمته مليونان و(٦٧٥) ألف ريال عماني فيما بلغت سقوف الائتمان المعتمدة تحت نظام ائتمان الصادرات نحو (٣) ملايين و(٦٤٥) ألف ريال عماني.

من ناحية أخرى فقد صادقت اللجنة على مطالبات تعويض عدد من حملة البوالص لديها، حيث تم تعويض مطالبتين تحت برنامج تأمين الائتمان المحلي.. كما ناقشت اللجنة عددًا من المواضيع الأخرى المتعلقة بتجديد بوالص الضمان. ■

# بدء أعمال منتدى صاحبات الأعمال الخليجيات .. نوفمبر المقبل

■ عجمان . العمانية: تنطلق في التاسع من نوفمبر المقبل أعمال المنتدى الرابع لصاحبات الأعمال الخليجيات تحت شعار (المعرفة . الريادة . المستقبل) وينظمه اتحاد غرف التجارة والصناعة الإماراتية بالتعاون مع اتحاد غرف دول مجلس التعاون الخليجي وبعض الجهات ذات العلاقة بإمارة عجمان بالإمارات العربية المتحدة ويستمر يومين.

ويهدف المنتدى إلى توفير منصة للحوار والتواصل بين صاحبات الأعمال بدول مجلس التعاون الخليجي لتعزيز علاقات التعاون الاقتصادي والاستثماري وتبادل الخبرات بينهن. ويتضمن المنتدى أربع جلسات عمل تتناول الأولى: المعرفة (الطاقات الكامنة لرأس المال البشري . الاقتصاد المعرفي . أدوات تمكين صاحبات الأعمال) وستخصص الثانية للريادة (صناعة الفرص في دول مجلس التعاون . الاقتصاد المتنوع ودعم المؤسسات التعليمية لصاحبات الأعمال) وستتناول الثالثة الورقة الرئيسية «استشراف المستقبل». وستتضمن الجلسة الثالثة جلسات حوارية يتحدث فيها ممثلو المؤسسات والدوائر والوزارات عن الخدمات اللوجستية والفرص الاستثمارية التي تقدمها لدعم وتعزيز التنمية الاقتصادية فيما تتضمن الجلسة الرابعة عددا من اللقاءات الثنائية. جدير بالذكر أن التقارير تشير إلى ارتفاع نسبة صاحبات الأعمال بدول الخليج من ٤ إلى ١٠ بالمائة خلال الفترة من ٢٠١١ وحتى ٢٠١٤، فيما قدرت قيمة أصول الشركات الصغيرة والمتوسطة التي تديرها صاحبات الأعمال الخليجيات بنحو ٣٨٥ مليار دولار. ■

# أكتوبر القادم.. انطلاق معرض ومؤتمر عُمان للامتياز التجاري

■ مسقط . العمانية: تنطلق في ٣٠ من أكتوبر المقبل فعاليات معرض عُمان للإمتياز التجاري ٢٠١٦ (الفرنشايز) في نسخته الأولى والذي تنظمه شركة (النمر الدولية) لتنظيم وإدارة المعارض بالتعاون مع الجمعية العالمية للفرنشايز ويستمر يومين.

وقال سالم بن عمر الهاشمي رئيس مجلس إدارة الشركة أن المعرض يعد فرصة كبيرة للشركات العمانية الصغيرة والمتوسطة العاملة في مختلف القطاعات للإنفتاح على الأسواق العالمية والتعريف عن نفسها والمنتجات المميزة التي تنتجها، كما أن هذا المعرض يبرز الفرص الاستثمارية الدولية العديدة لرواد ورائدات الأعمال العمانيين الباحثين عن فرص استثمارية من قبل الشركات الدولية المشاركة. من جانبه قال شيروين سيفيلنا الرئيس التنفيذي لشركة النمر الدولية لتنظيم وإدارة المعارض إن المعرض والمؤتمر سيستقطبان عددًا كبيرًا من الزوار المهتمين في مجال الفرنشايز والباحثين عن فرص تجارية واستثمارية في قطاعات الأغذية وتجارة التجزئة والخدمات التي تعرض من قبل الشركات المحلية والدولية المشاركة التي ترغب في الإنفتاح للسوق العالمية أو الدخول والتوسع في السوق العماني، إضافة الى رواد الأعمال العمانيين المهتمين بشراء حقوق الامتياز وتحويلها إلى مشاريع ناجحة. ويهدف المعرض إلى توفير مشاريع وفرص استثمارية جديدة ومتنوعة للمؤسسات الصغيرة والمتوسطة ورواد ورائدات الأعمال والمستثمرين وهو يؤكد على أهمية مجال الفرنشايز ونموه المتزايد بالعالم حيث تقدر صناعة الامتياز التجاري بمليارات الدولارات في منطقة الشرق الاوسط. ويشارك في المعرض أكثر من ٤٥ عارضًا من قطاعات حقوق الامتياز خبراء محليون ودوليون ورواد أعمال حقوق الامتياز ورجال الاعمال والباحثون عن فرص استثمارية والمتخصصون في إقامة علاقات العمل والشراكات الاستراتيجية والمصنعون والموزعون والراغبون في فتح شراكات جديدة والمستثمرون وأصحاب رؤوس الأموال والمهتمون بأنشطة حقوق الامتياز ورخص الاعمال بشكل عام. وسيقام مؤتمر مصاحب على هامش المعرض يهدف إلى نشر ثقافة الامتياز التجاري وزيادة الوعي لدى رواد ورائدات الأعمال العمانيين وجميع المهتمين بهذا القطاع الحيوي الذي بات من أهم القطاعات الاقتصادية التي تعمل على توفير فرص استثمارية. ويشارك في أعمال المؤتمر خبراء محليون ودوليون الى جانب المؤسسات الإستشارية المتخصصة في قطاع الإمتياز التجاري والذين سيقومون بتقديم خبراتهم وإلقاء المحاضرات وحلقات العمل حول الامتياز التجاري والفرص التجارية والموضوعات التي تختص بالاستثمار والقيادة.. كما سيتم استعراض قصص نجاح بعض رواد الأعمال. ■

■ إحدى الطرق المستخدمة للقضاء على حشرة الدبور الأحمر «من المصدر»

# تواصل حملة مكافحة الدبور الأحمر بإزكي

إزكي . من يوسف بن سعيد المنذري:

■ تواصل دائرة التنمية الزراعية بولاية إزكي حملة مكافحة الدبور الأحمر التي انطلقت منذ شهر يوليو الفائت وتستمر حتى شهر اكتوبر المقبل للحد من انتشار الدبور الأحمر والقضاء على الأعشاش التي غالبا ما تتواجد في البيوت الطينية القديمة، حيث تم القضاء على ٨٠٠ عش في أماكن مختلفة من قرى الولاية. تعتبر حشرة الدبور الأحمر من أخطر الآفات على محصول ثمار اشجار النخيل والعنب، كما أنها عدو لخلايا النحل وتشكل خطرا على الإنسان والحيوان، وتتمثل طرق مكافحتها بالقضاء على ملكات الربيع في وقت بناء أعشاشها والبحث عن الأعشاش والقضاء عليها بالمبيدات التي توفرها المراكز الزراعية واستخدام المصائد الخاصة بأنواعها لما لها من دور فاعل في تخفيض أعداد الدبابير. ■

# التنمية الزراعية بأدم تنفذ زيارات ميدانية ارشادية لمربي الحيوانات

أدم . من سالم بن خليفة البوسعيدي:

■ في إطار الجهود التي تبذلها وزارة الزراعة والثروة السمكية والمتمثلة في كوادر الصحة البيطرية بدوائر التنمية الزراعية في الولايات ومع تزامن عيد الأضحى المبارك وهبطات المواشي بأسواق الولايات قام الأطباء البيطريون بدائرة التنمية الزراعية بأدم بعيادتي أدم والغيظرانة بزيارات ميدانية إرشادية لحظائر وعزب تربية وبيع الحيوانات وكذلك سوق الولاية للتأكد من صحة وسلامة الحيوانات من الأمراض المعدية بشكل عام وخلو الحيوانات من القراد الناقل لمرض حمى القرم . الكونغو النزفية بشكل خاص ومن المتعارف عليه أن الحيوانات لا يظهر عليها أعراض لهذا المرض ولكن يجب أن تكون خالية من القراد الناقل للمرض لمدة كافية قبل عملية الذبح. كما تم توعية المربيين وتجار المواشي بخطورة التعامل مع القراد وعدم نزعه باليد وكذلك تم المرور على مسلخ الولاية ومحلات بيع اللحوم الطازجة وتوزيع النشرات الارشادية والتنبيه على القائمين بذبح المواشي بأخذ الاحتياطات الوقائية اللازمة لعملية الذبح بلبس الملابس الوقائية لمنع انتقال المرض عن طريق ملامسة اللحوم المصابة والدم والسوائل الناتجة من الذبائح وعدم ذبح الحيوانات التي بها القراد. ■

■ الزيارات الميدانية لحظائر تربية وبيع الحيوانات جاءت بهدف التأكد من صحة وسلامة الحيوانات من الأمراض المعدية من المصدر

# رومانيا: القمح المرفوض تصديره لمصر يتوافق مع قواعد الإرجوت

■ بوخارست . (رويترز): قالت وزارة الزراعة الرومانية أمس الأول إن نسبة الإصابة بفطر الإرجوت في شحنة قمح رومانية كانت متجهة إلى مصر ورفض تصديرها أقل بكثير من المستويات التي كان مسموحا بها وقت التعاقد. وقالت شركة تجارة الحبوب الرومانية سيريالكوم دولج الخميس الماضي إنها رفضت شحن حمولة يبلغ حجمها ٦٣ ألف طن من القمح إلى مصر بسبب سياسة تبنتها القاهرة أواخر أغسطس ترفض بموجبها احتواء القمح على أي نسبة من الإصابة بفطر الإرجوت. وفازت سيريالكوم دولج بمناقصة توريد القمح في ١٦ يوليو. وقالت الوزارة في بيان «نحن نتابع المشكلات التى تواجهها شركة رومانية تعمل في سوق الحبوب في علاقاتها التجارية المباشرة مع المستوردين في مصر. «نسبة الإصابة بالفطر موضوع الحديث تبلغ ٠,٠٠٠١٪» وهو ما يقل كثيرا عن المعيار الشائع عالميا والبالغ ٠,٠٥٪ كحد أقصى والذى سمحت به الهيئة العامة للسلع التموينية في مصر سابقا. ■

# سنغافورة تتوسع في إنشاء مقاهي البيع الآلي

■ سنغافورة . (د ب أ): أعلنت سنغافورة، الخميس الماضي، عن خطط لافتتاح المزيد من مقاهي البيع الآلي بعد الإطلاق الناجح لأولها قبل شهر. وسيتم افتتاح مقاهي البيع الآلي في ١٠ مواقع خلال العام المقبل، تقدم وجبات ساخنة وعصير برتقال طازجا، دون تواجد أي طاقم خدمة. وفتح أول هذه المقاهي أبوابه أمام قوائم انتظار لمدة ساعة، وسط حرص رواده على تجربة الأطباق الحلال- ذات الأسعار المعقولة. وتكلف علبة طعام من سمك السلمون المشوي والمعكرونة، على سبيل المثال، ٥ دولارات سنغافورية (٤ دولارات أميركية). وتعد آلات البيع جزءا من خطة أوسع أعلنها المجلس التشريعي للتجارة في سنغافورة«سبرينج» تهدف إلى تجديد الصناعات الغذائية في الدولة- المدينة، وتعزيز نمو الإنتاجية السنوية لهذا القطاع. وقال نائب رئيس الوزراء ثارمان شانموجاراتنام «إن على صناعة الخدمات الغذائية الآن أن تفكر بنظرة مستقبلية في وسائل جديدة لممارسة الأعمال التجارية، بحيث يستمر لدينا بعد سنوات عديدة من الآن، مجموعة نابضة بالحياة، متنوعة، من المطاعم والمقاهي وأكشاك الباعة المتجولين ... ولكن مع عدد أقل بكثير من القوى العاملة مقارنة مع اليوم». وتشمل جوانب أخرى من خارطة الطريق للصناعات الغذائية التي أعلنت، الخميس الماضي، الطلب الرقمي للطعام، والدفع ببطاقات الائتمان في المقاهي التقليدية. ■

■ صورة تعود ليوم الأربعاء الماضي لتجار في سوق المواشي بولاية أوغون . جنوب غرب نيجيريا . بانتظارالزبائن لشراء الأضاحي حيث يشكو النيجيريون من انخفاض الرعاية ويعد عاملا رئيسيا إلى تراجع الاقتصاد. أ.ف.ب

# وزراء مالية اليورو يكثفون الضغوط على اليونان من أجل تنفيذ الاصلاحات الاقتصادية

■ براتيسلافا . (د ب أ): صرح رئيس مجموعة وزراء مالية منطقة اليورو يورين ديسلبلويم أمس الأول أنه يتعين على اليونان تسريع وتيرة تنفيذ الإصلاحات المطلوبة منها في إطار شروط حزمة مساعدات الانقاذ المالي التي تحصل عليها أثينا، مشيرا إلى أنه تم إحراز «تقدم محدود» في هذا الصدد خلال فصل الصيف.

وقال ديسلبلويم للصحفيين في براتيسلافا عاصمة سلوفاكيا قبل ترؤس اجتماع غير رسمي للجنة مجموعة اليورو التي تضم وزراء مالية منطقة العملة الأوروبية الموحدة: «الجميع بحاجة لقسط من الراحة، ولكن يتعين الآن تسريع الوتيرة».

وأضاف ديسلبلويم «لقد عاد الضغط من جديد» مضيفا أنه «خلال الصيف، لم يتم تنفيذ عمل كبير، ولكن ذلك يمكن تفسيره.. والآن لم يعد هناك عذر، فدعونا نستعد ونعود للعمل».

وتلقت اليونان ٧,٥ مليار يورو (٨,٥ مليار دولار) في يونيو الماضي في إطار حزمة الانقاذ المالي الثالثة التي تبلغ قيمتها ٨٦ مليار يورو للحيلولة دون افلاس الدولة التي تعاني من أزمة مالية طاحنة.

وقال ديسلبلويم: «نأمل بحلول نهاية الشهر أن نشهد مزيدا من التقدم».

ومن جانبه، ذكر وزير المالية النمساوي هانز يورج شيلينج: «الاتفاقيات تبرم من أجل أن تحترم، ونحن سوف نوضح ذلك لاحقا». ■

# الرئيس الهندي يصادق على قانون جديد للإصلاح الضريبي

■ نيودلهي . (د ب أ): صادق الرئيس الهندي براناب موخيرجي على مشروع قانون شامل للإصلاح الضريبي لتوفيق أوضاع المعاملات الضريبية غير المباشرة في مختلف أنحاء البلاد.

وصرح وزير المعلومات والاعلام الهندي إم. فينكاياه نايدو مساء الخميس الماضي بأن موخيرجي صادق على مشروع قانون ضرائب السلع والخدمات.

وكتب نايدو في تغريدة على موقع تويتر للتواصل الاجتماعي قائلا: «إن صيغة الأداء والإصلاح والتحول الخاصة برئيس الوزراء ناريندرا مودي هي الطريق للأمام». وبموجب القانون الجديد، سوف تخضع جميع السلع والخدمات باستثناء الكحوليات والمنتجات البترولية لضريبة واحدة بدلا من ١٧ ضريبة غير مباشرة على الأقل تفرضها الحكومة الاتحادية وحكومات الولايات ومن بينها ضريبة القيمة المضافة والرسوم الجمركية على الحدود بين الولايات.

وذكر وزير المالية الهندي أرون جايتلي أن ضريبة السلع والخدمات سوف توجد سوقا واحدا في الهند، وتخفض تكاليف الصناعة وتساعد في تعزيز الاقتصاد، ووصف مشروع القانون بأنه من أهم الإصلاحات الضريبية في تاريخ الهند. ■

# النفط يهبط ٤٪ بعد انخفاض غير متوقع في المخزونات الأميركية .. والذهب يهبط لليوم الثالث مع ارتفاع الدولار

■ منظر لغروب الشمس بمصفاة النفط في فيلادلفيا الأميركية، حيث تعد المصفاة مملوكة من قبل مجموعة كارلايل. رويترز

■ نيويورك . (رويترز): هبطت أسعار النفط ٤٪ أمس الأول مبددة معظم المكاسب التي حققتها في الجلسة السابقة بعدما قال متعاملون إن عاصفة استوائية كانت السبب في الانخفاض غير المتوقع في مخزونات الخام الأميركية هذا الأسبوع.

وأغلقت السوق مرتفعة ٣٪ لتسجل بذلك أول مكاسب في ثلاثة أسابيع واستند متعاملون إلى الآمال بالتوصل إلى اتفاق عالمي بعدما اتفقت روسيا والسعودية على التعاون في السوق التي بها وفرة في المعروض من الخام.

وانخفض خام القياس العالمي مزيج برنت بواقع ١,٩٨ دولار في تسوية إلى ٤٨,٠١ دولار للبرميل بعدما ارتفع فوق ٥٠ دولارا لأول مرة في أسبوعين الخميس الماضي. وتراجع الخام الأميركي بواقع ١,٧٤ دولار إلى ٤٥,٨٨ دولار للبرميل.

وكانت أسعار النفط ارتفعت الخميس الماضي بعد نشر بيانات حكومية في الولايات المتحدة أظهرت أكبر انخفاض أسبوعي في مخزونات الخام منذ يناير ١٩٩٩ الأسبوع الماضي.

وقال جيمس وليامز رئيس شركة دبليو.آر.تي.جي ايكونوميكس لاستشارات الطاقة «معظم الزيادة التي جرى تسجيلها أمس كانت على أساس قراءة خاطئة بشأن انخفاض مخزونات الخام الأميركية. لكن نظرة عن كثب أظهرت أن ذلك (الانخفاض في المخزونات) كان في السبب الأبرز له حدوث عاصفة أدت إلى تأخر الواردات.»

وأظهرت بيانات من شركة بيكر هيوز لخدمات الطاقة أمس الأول أن عدد منصات الحفر النفطية في الولايات المتحدة ارتفع للأسبوع العاشر في ١١ أسبوعا مسجلا أطول موجة من عدم تخفيض عدد المنصات منذ ٢٠١١.

وقال وزير الطاقة الجزائري نور الدين بوطرفة أمس الأول إن الأمر قد يستلزم إبرام اتفاقين منفصلين على التثبيت المحتمل لإنتاج النفط أحدهما بين أعضاء أوبك والآخر بين المنظمة والمنتجين خارجها.

وقالت وكالة الطاقة الدولية إنها تتوقع أن يتجاوز الطلب على النفط المعروض في الربع الثالث من ٢٠١٦ وهو ما يعني أن مستويات المخزون العالمي القياسية قد تبدأ في الانخفاض.

لكن محللين من مورجان ستانلي قالوا في مذكرة نشرت إن هناك احتمالات بألا تستعيد السوق توازنها حتى «أواخر ٢٠١٧ أو ربما حتى ٢٠١٨.»

وتشير سوق الخيارات النفطية إلى أن المتعاملين لا يراهنون كثيرا على التوصل إلى اتفاق بين المنتجين هذا الشهر على الرغم من أنهم يزدادون تفاؤلا بأن السوق ستقترب في النهاية أكثر نحو التوازن.

من جهة أخرى انخفض الذهب من جديد أمس الأول بعد تصريحات تصب في صالح رفع أسعار الفائدة الأميركية من مسؤولين في مجلس الاحتياطي الاتحادي ساعدت على صعود الدولار في الوقت الذي واصل فيه المشترون جني الأرباح التي تحققت هذا الأسبوع.

ونزل سعر الذهب في المعاملات الفورية ٠,٦٧٪ إلى ١٣٢٩,٠٢ دولار للأوقية (الأونصة) في حين تراجع في تسوية العقود الأميركية الآجلة تسليم ديسمبر بواقع ٧,١ دولار أو ما يعادل ٠,٥٣٪ إلى ١٣٣٤,٥ دولار للأوقية.

وما زال المعدن الأصفر باتجاه تسجيل مكاسب للأسبوع الثاني على التوالي إذ ارتفع ٠,٥٪ خلال الأسبوع بعدما قفز ١,٨٪ إلى ١٣٥٢,٦٥ دولار للأوقية يوم الثلاثاء.

وارتفع الدولار أمام سلة من العملات الرئيسية بعدما قال إريك روزنجرن المسؤول بمجلس الاحتياطي الاتحادي (البنك المركزي الأميركي)إن المجلس يواجه مخاطر بشكل متزايد إذا انتظر لفترة أطول قبل رفع أسعار الفائدة مما ضغط على الذهب.

ومن بين المعادن النفيسة الأخرى انخفضت الفضة في المعاملات الفورية ٢,١١٪ إلى ١٩,١٨ دولار للأوقية في حين تراجع البلاتين ١,٩٦٪ إلى ١٠٦١,٣٥ دولار للأوقية والبلاديوم ١,١٧٪ إلى ٦٧٤,٥ دولار للأوقية. ■

## دويتشه بنك يتوقع تراجع الاقتصاد العالمي والاستثمار في العقود الثلاثة القادمة

■ لندن . (رويترز): قال دويتشه بنك أمس الأول إن نمو الاقتصاد العالمي سيتباطأ بشدة على مدار العقود الثلاثة القادمة بما سيجعل صناع السياسات يكافحون للتغلب على التحديات الاقتصادية والاجتماعية والسياسية التي ستنشأ عن ذلك.

وقال البنك في تقرير إن التضخم وعوائد السندات سيرتفعان على مدار العقود الثلاثة القادمة على عكس السنوات الخمس والثلاثين الماضية. واستند متعاملون في السندات أمس الأول إلى التقرير كسبب لموجة مبيعات في أسواق أدوات الدخل الثابت أدت إلى ارتفاع عوائد السندات إلى مستويات لم تشهدها منذ أشهر. كما تراجعت أسواق الأسهم حول العالم.

وجادلت الدراسة السنوية المفصلة التي أصدرها واحد من أكبر البنوك في العالم بأن جميع الظروف الأساسية التي أدت إلى زيادة النمو العالمي والرخاء الذي تحقق في العقود الثلاثة الماضية تتلاشى.

ويقول التقرير «نحن على وشك أن نرى إعادة تشكيل للنظام العالمي الذي أملى محددات الاقتصاد والسياسة وأسعار الأصول منذ عام ١٩٨٠ إلى يومنا الحاضر.»

«نظرا لأن هذه الدورة الحالية استغرقت نحو ٣٥ سنة فمن المحتمل أن الدورة القادمة... ستستغرق أيضا عقودا كثيرة. استقراء السنوات الخمس والثلاثين الماضية قد يكون الخطأ الأخطر الذي يرتكبه المستثمرون والساسة ومحافظو البنوك المركزية.»

وقفز عائد سندات الخزانة الأميركية لأجل عشر سنوات . وهو فعليا سعر القياس العالمي للفائدة . إلى ١,٦٧٪ وهو أعلى مستوى له منذ أن صوتت بريطانيا لصالح الخروج من الاتحاد الأوروبي في الثالث والعشرين من يونيو. ■

# استقرار إنتاج إيران النفطي للشهر الثالث وسط مساومات مع أوبك

■ لندن . (رويترز): أظهرت بيانات جديدة أن النمو الحاد في إنتاج إيران من النفط توقف في الأشهر الثلاثة الأخيرة بما يشير إلى أن طهران قد تواجه صعوبة في تحقيق خطتها الرامية لرفع الإنتاج إلى مستويات جديدة بينما تطالب باستثنائها من أي اتفاق لأوبك على كبح إمدادات المعروض.

وارتفع إنتاج إيران من النفط إلى ٣,٦٤ مليون برميل يوميا في يونيو من متوسط ٢,٨٤ مليون برميل يوميا في ٢٠١٥ عقب تخفيف العقوبات الغربية عن طهران في يناير بما يزيد من تخمة المعروض العالمي التي أدت لهبوط أسعار النفط.

لكن منذ يونيو استقر الإنتاج ليبلغ ٣,٦٣ مليون برميل يوميا فقط في أغسطس وفق بيانات حديثة صادرة عن أوبك اطلعت عليها رويترز واستندت إلى مصادر ثانوية تتضمن مستشارين ووسائل إعلام مهتمة بالقطاع. وأبلغت إيران أوبك أنها انتجت ٣,٦٣ مليون برميل يوميا في أغسطس وفق مصدر في المنظمة. وصارت إيران حجر العثرة الرئيسي الذى حال دون مبادرة من أوبك وروسيا غير العضو بالمنظمة في وقت سابق من العام لتثبيت الإنتاج العالمي. وقالت طهران إنها تحتاج أولا لاستعادة حصتها السوقية التي فقدتها حين كانت ترزح تحت العقوبات.

وأصرت السعودية أكبر منتج في أوبك على مشاركة كافة الدول الأعضاء بالمنظمة في المبادرة وهو ما تسبب في انهيار اتفاق تثبيت الإنتاج في أبريل. ومع سعي روسيا والسعودية لإحياء الجهود الرامية لرفع الأسعار مجددا لمحت إيران بأنها باتت أكثر استعدادا للتعاون عندما يجتمع أعضاء أوبك مع منتجين من خارج المنظمة بالجزائر في الفترة من ٢٦ إلى ٢٨ سبتمبر . غير أن طهران لم تعلن عزمها المشاركة في تثبيت الإنتاج.

وقال مصدر مطلع على التفكير الإيرانى «هذا (مستويات الإنتاج) سؤال بمليون دولار. جهود الدبلوماسية المكوكية مستمرة لتوضيح المستوى الذى يعتبر مستهدفا لإيران.» وقالت إيران مرارا إنها تحتاج إلى الوصول بمستويات الإنتاج إلى أربعة ملايين برميل يوميا على الأقل قبل أن تدعم أى اتفاق لكن مصدرا في أوبك قال الخميس إن أحدث طلب لإيران هو تحديد مستوي مستهدف عند ٤,٢-٤,٣ مليون برميل يوميا.

ويصل الفارق بين المستويات المطلوبة وحجم الإنتاج الحالي إلى أكثر من ٠,٥ مليون برميل يوميا أو نصف بالمئة من استهلاك النفط العالمي.

لكن حتى لو كانت إيران غير قادرة على إنتاج هذه الكمية فورا فإن هذا يمنح طهران موقفا أقوى في المحادثات مع أوبك في المستقبل - إذا ومتى استطاعت إيران أن تجلب شركات النفط العالمية لمساعدتها في تطوير حقولها النفطية الضخمة.

وأضاف المصدر أنه في الوقت ذاته فإن منتجي الخليج بقيادة السعودية يصرون على أن إبرام أي اتفاق بشأن الإنتاج يتطلب أن تلتزم دول أوبك ببيانات المصادر الثانوية في المنظمة لمنح الجميع فرص متكافئة.

وقال المصدر «إذا لم نستطع فعل هذا ونقبل نظاما واحدا - وهو الاستناد إلى المصادر الثانوية - فإن الأمور ستزداد تعقيدا.»

لكن ذلك قد يكون صعبا لأن تلك الأرقام تظهر أن إيران عادت بالفعل إلى مستويات إنتاج ما قبل العقوبات لتضخ النفط اليوم بالكميات التي كانت تضخها في أواخر ٢٠١١. ويتماشى هذا مع تقديرات وكالة الطاقة الدولية التى ترى أن الطاقة الإنتاجية لإيران قريبة جدا مما تنتجه بالفعل.

ويرى البعض في أوبك أن الأمر محسوم. وقال وزير الطاقة السعودي خالد الفالح يوم الاثنين إن إنتاج إيران من النفط وصل بالفعل لمستويات ما قبل العقوبات. ■

## مصادر: ليبيا تتفاوض على بيع شحنة نفط للصين من ميناء راس لانوف

■ لندن . (رويترز): قالت مصادر لرويترز إن المؤسسة الوطنية للنفط في ليبيا تتفاوض على بيع مليون برميل من النفط الخام للصين من ميناء راس لانوف وهي ثاني شحنة تعرض للتصدير من الميناء في الآونة الأخيرة. وقال أحد المصادر إن من المتوقع تحميل الشحنة في ١٨ سبتمبر تقريبا لكن لم يتم الاستقرار بعد على ناقلة.■

## مصدر: السعودية ستعين فريقا جديدا لها في أوبك على الأرجح

■ سنغافورة . (رويترز): قال مصدر مطلع أمس الأول إن المملكة العربية السعودية من المرجح أن تعين مندوبا جديدا لها في منظمة البلدان المصدرة للبترول (أوبك) وممثلا وطنيا.

وسيتولى أديب الأعمى منصب مندوب المملكة لدى أوبك خلفا لمحمد الماضي. وبحسب صفحته على موقع لينكد إن يشغل الأعمى حاليا منصب نائب رئيس أرامكو السعودية في مكتب الشركة بلندن. ■

## دعوى قضائية تطالب ماستركارد بدفع تعويضات قيمتها ١٩ مليار دولار

■ لندن . (رويترز): أظهرت وثائق قضائية في لندن أن نحو ٤٦ مليون شخص في البلاد من المحتمل أن يستفيدوا من دعوى قضائية أقيمت ضد شركة ماستركارد تطالبها بدفع تعويضات قيمتها ١٤ مليار جنيه استرليني (١٩ مليار دولار) على خلفية اتهامات تتعلق بفرض رسوم زائدة.

وتدفع الدعوى بأن الشركة كانت تفرض بشكل غير قانوني رسوما مرتفعة على المتاجر عند استخدام المتسوقين لبطاقات الخصم أو بطاقات الائتمان وكان ذلك ينعكس في فرض المتاجر أسعارا أعلى على الزبائن.

وتظهر الوثائق التي يتجاوز عددها ٦٠٠ ورقة والتي قدمت لمحكمة المنافسة الخميس الماضي أن ماستركارد متهمة بممارسة ذلك الأمر على مدار ١٦ عاما خلال الفترة من عام ١٩٩٢ إلى ٢٠٠٨.

وقال مقيم الدعوى والتر ميريكس وهو محقق سابق في الشكاوى المتعلقة بالخدمات المالية لهيئة الإذاعة البريطانية (بي.بي.سي) «هذه (الرسوم) تكاد تكون ضريبة خفية... ماستركارد سلكت سلوكا مخزيا في هذا الأمر ولم تكن لديها معقولية في القبول بأن ما كان يفعله هذا هو الإضرار بالزبائن في المملكة المتحدة.»

وقالت ماستركارد في بيان إنها تنكر ارتكاب أي مخالفة.

وسيكون أي شخص من المقيمين في بريطانيا الذين استخدموا بطاقة ائتمان أو نقدا أو شيكات وكان فوق سن ١٦ سنة في الفترة التي تغطيها القضية تلقائيا ضمن المطالبين بالتعويضات. ■

# المركزي الأوروبي يبقي على السياسة النقدية دون تغيير

■فرانكفورت . (د ب أ): أعلن رئيس البنك المركزي الأوروبي ماريو دراجي أن مجلس محافظي البنك قرر الإبقاء على السياسة النقدية دون تغيير، مشيرا إلى أن برنامج التخفيف الكمي (شراء السندات) الذي يعد جزءا أساسيا من جهود تعزيز النمو وزيادة معدل التضخم لم يطرح للنقاش خلال الاجتماع الدوري للمجلس الخميس الماضي.

وقال دراجي ردا على سؤال بشأن دراسات البنك المركزي لمحفزات أخرى «لقد ناقشنا تقييم الاقتصاد وناقشنا توقعات الاقتصاد الكلي ولكننا لم نناقش أي شيء آخر».

وأضاف «لا شك في رغبتنا في التحرك أو قدرتنا على القيام بذلك (لتحفيز الاقتصاد) .. برنامجنا فعال ويجب أن نركز على تطبيقه».

كان دراجي يتحدث في المؤتمر الصحفي الدوري بعد اجتماع مجلس المحافظين المكون من ٢٥ عضوا ويدير السياسة النقدية لمنطقة العملة الأوروبية الموحدة.

وقرر البنك المركزي الأوروبي الإبقاء على سعر الفائدة الرئيسي عند معدله المنخفض القياسي، مع دراسة الخطوة التالية في معركته للتغلب على تراجع التضخم وضمان استمرار نمو اقتصاد منطقة اليورو، حيث يبلغ سعر الفائدة الرئيسي ٠٪ وسعر الفائدة على الإيداع سالب ٠,٤٪ وعلى الإقراض بـ٠,٢٥٪ .

وتهدف الفائدة السلبية على الإيداع إلى إجبار البنوك على إقراض الأموال وليس وضعها في البنك المركزي، ومقره مدينة فرانكفورت.

كانت البيانات الصادرة مؤخرا قد أشارت إلى وصول مؤشر أسعار المستهلك الذي يقيس معدل التضخم في منطقة اليورو إلى ٠,٢٪ سنويا خلال يوليو الماضي وهو ما يقل كثيرا عن المعدل المستهدف بالنسبة للبنك المركزي وهو ٢٪ سنويا.

وقال دراجي «في الوقت الراهن لا توجد تغييرات كبيرة تبرر تغيير السياسة النقدية» للبنك.

في الوقت نفسه، مازال المحللون يتوقعون إعلان البنك إجراءات جديدة لتحفيز الاقتصاد خلال الشهور المقبلة في ظل تراجع عدد السندات المتاحة أمام البنك لكي يشتريها كوسيلة لتحفيز الاقتصاد.

قال يورج كرامر كبير خبراء الاقتصاد في «كوميرتس بنك» إنه يتوقع أن يعلن البنك المركزي بنهاية العام الحالي تمديد برنامج شراء السندات البالغ قيمته ١,٧٤ تريليون يورو لمدة ٦ اشهر إضافية لينتهي في سبتمبر المقبل.

يذكر أنه من المقرر أن ينتهي برنامج شراء اصول بقيمة ٨٠ مليار يورو (٩٠ مليار دولار) على الأقل شهريا بنهاية مارس ٢٠١٧ .

من ناحيته قال دراجي إن قيادة البنك المركزي لم تناقش بشكل صريح فكرة تمديد برنامج شراء السندات ولا أي خطط جديدة لتحفيز الاقتصاد خلال اجتماع فرانكفورت.

في حين أكد البنك في بيان أن برنامج الشراء الشهري «سيستمر حتى نهاية مارس من عام ٢٠١٧ »، مضيفا أن البرنامج قد يستمر لما بعد هذا التاريخ «إذا لزم الأمر و،على أي حال، حتى يرى (البنك) تغيرا ثابتا في مسار التضخم بما يتفق مع هدف التضخم».

من ناحية أخرى أعلن البنك المركزي الأوروبي تعديل توقعاته لمعدل التضخم في منطقة العملة الأوروبية الموحدة للعام القادم، وكذلك تعديل توقعاته للنمو الاقتصادي للعام الجاري.

وتوقع أن يصل معدل التضخم للعام الحالي ككل إلى ٠,٢٪، دون تغيير عن توقعات يونيو. وتوقع ارتفاع أسعار المستهلكين بـ١,٢٪ في ٢٠١٧، بتراجع طفيف عن نسبة الـ١,٣٪ التي سبق أن توقعها في يونيو. وظلت توقعات المركزي لمعدل التضخم عام ٢٠١٨ عند ١,٦٪ .

وقال رئيس البنك المركزي الأوروبي ماريو دراجي إنه من المتوقع أن ينمو اقتصاد منطقة اليورو بـ١,٧٪ هذا العام، قبل أن يتراجع المعدل بصورة طفيفة لعامي ٢٠١٧ و٢٠١٨. وكان المركزي توقع في يونيو نموا بـ١,٦٪ لعام ٢٠١٦ و١,٧٪ لعامي ٢٠١٧ و٢٠١٨ .

وعلى صعيد آخر أكد رئيس البنك المركزي الأوروبي ماريو دراجي أن خطط بريطانيا للخروج من الاتحاد الأوروبي ستؤدي إلى تباطؤ النمو في منطقة العملة الأوروبية الموحدة.

وقال إن «المخاطر في تزايد » في إشارة إلى عوامل دولية من بينها نتيجة الاستفتاء الذي جرى في بريطانيا في يونيو الماضي. ■

■ امرأة صينية تحمل عنقود عنب في محل لبيع الخضراوات والفواكه في مدينة تشينجداو بمقاطعة شاندونج شرق الصين، حيث انخفضت أسعار المنتجين في الصين بأبطأ معدل لها منذ أكثر من أربع سنوات أ.ف.ب

# دراسة: الصين تظل أكبر سوق في العالم للسيارات الكهربائية

دوسلدورف . (د ب أ): أكدت دراسة ألمانية أن الصين تظل صاحبة أكبر سوق في العالم لبيع السيارات الكهربائية.

وحسب الدراسة التي أعدها باحثو مركز « CAM» لأبحاث إدارة السيارات بمدينة بيرجيش جلادباخ الألمانية ونشرت نتائجها الخميس الماضي فإن نحو ٢٤٠ ألف سيارة كهربائية وحافلة صغيرة بيعت في جمهورية الصين الشعبية خلال الأشهر الستة الأولى من عام ٢٠١٦.

وبذلك يتضاعف عدد السيارات الكهربائية التي بيعت في الصين مقارنة بنفس الفترة من العام الماضي.

وبلغت نسبة السيارات الكهربائية في السوق الصينية ١,٧٪ من إجمالي السيارات. كما كان عدد السيارات الكهربائية التي تم بيعها في الصين حتى أغسطس الماضي أكثر من عدد السيارات التي بيعت على مدار العام الماضي كله وفاق عدد السيارات الكهربائية التي بيعت في الولايات المتحدة في نفس الفترة بمرتين ونصف حيث لم يتجاوز عدد السيارات الكهربائية التي بيعت في أميركا في هذه الفترة ٩٣ ألف و ٤٤٠ سيارة كهربائية أو هجين. ولا تزال ألمانيا تحتفظ بالمركز السادس بالنسبة لعدد السيارات الكهربائية الجديدة في الشوارع الألمانية والذي بلغ نحو ١٤ ألف سيارة في النصف الأول من العام الجاري أي بعد النرويج (٢٩ ألف سيارة) وبريطانيا (٢٤ ألف سيارة) و فرنسا (١٩ ألف سيارة). وتحتل السيارة الكهربائية نسبة ٢٨٪ من إجمالي سوق السيارات في النرويج وذلك بفضل الدعم الكبير الذي تقدمه الحكومة لهذه السيارات في حين أن نسبة هذه السيارات في ألمانيا لا تتجاوز ٠,٦٪ رغم الدعم المالي الأخير لها وهو ما جعل شتيفان براتسل المشرف على الدراسة يقول: «تأكدت المخاوف إجمالا من أن يتم إهدار الدعم المالي للسيارات الكهربائية دون جدوى». ■

## ميركل: على الاتحاد الأوروبي مواصلة التفاوض مع أميركا على اتفاق التجارة الحرة

■ برلين . (رويترز): قالت المستشارة الألمانية أنجيلا ميركل إن الاتحاد الأوروبي يجب أن يواصل التفاوض مع الولايات المتحدة على اتفاق جديد للتجارة الحرة يعرف باسم اتفاق الشراكة في التجارة والاستثمار عبر الأطلسي.

ويسعى الاتحاد الأوروبي والولايات المتحدة رسميا للتوقيع على الاتفاق قبل أن يغادر الرئيس الأميركي باراك أوباما منصبه في يناير لكن باتت هناك شكوك كبيرة في هذا الأمر حاليا.

وأثار زيجمار جابرييل نائب المستشارة الألمانية ووزير الاقتصاد عاصفة الشهر الماضى بعدما قال إن محادثات التجارة الحرة فشلت في الواقع. وألقت فرنسا وبلجيكا بظلال من الشك على آفاق اتفاق التجارة الجديد فيما تتزايد الشكوك بين الأميركيين. وقالت ميركل لمؤسسة فنكه ميدينجروبه الألمانية التي تمتلك سلسلة من الصحف «أنا أؤيد استمرار المفاوضات الآن.» وذكرت المستشارة الألمانية أن كثيرا من الدول الأعضاء في الاتحاد الأوروبي تعاني من معدلات بطالة مرتفعة مضيفة «لهذا يجب علينا أن ندعم كل ما يمكن أن يخلق وظائف وهذا يشمل اتفاق التجارة الحرة.»

وأشارت ميركل إلى إنها أبلغت الرئيس الأمريكي باراك أوباما بهذا خلال قمة مجموعة العشرين التى عقدت بالصين في وقت سابق هذا الأسبوع. ■

# «العلاقات الثقافية بين الجزائر والمشرق العربي» في إصدار جديد

■ غلاف الإصدار

■ الجزائر . العمانية: يُحاول الدكتور مولود عويمر في كتابه الجديد «العلاقات الثقافية بين الجزائر والمشرق العربي في القرن العشرين» الصادر عن دار الهدى، البحث في تلك الصفحات المشرقة من تاريخ التواصل بين الجزائر والمشرق الإسلامي الذي لم تنفصم عُراه يوما، بحسب ما ذهب إليه مؤلف الكتاب، حتى في أحلك الظروف التي مرّت بها الجزائر في زمن الاستعمار الفرنسي، وهو الاستعمار الذي سعى دون هوادة إلى فصل المغرب عن المشرق بالوسائل والطرق شتى.

وليس غريبا، والحال هذه، أن تنشأ علاقات وطيدة بين أعلام الإصلاح الجزائريين وإخوانهم العلماء العرب والمسلمين، وقد ذكر عويمر الكثير من النماذج منها: عبد القادر المغربي، محمد نصيف، محمد عبد اللطيف دراز، محمد بهجت البيطار، محمد عبد الله دراز، محمد أمين الحسيني، مسعود عالم الندوي، محمد المبارك، عمر بهاء الدين الأميري، محمد الغزالي، علي عبد الرازق، محب الدين الخطيب، أحمد حسن الزيات، ومصطفى السباعي.

وعلى الرغم من مشاغل الكثير من علماء المشرق ومفكريه بالبحث في شؤون الدين واللغة أو الدعوة والإرشاد والتعليم وغيرها من شؤون الحياة، إلا أنّهم كانوا لا يتردّدون في استقبال علماء الجزائر الذين يقصدون المشرق العربي، ويُقدّمون لهم كلّ أنواع المساعدة من أجل مواصلة دراساتهم في المعاهد الشرقية، كما يفتحون لهم أبواب النوادي والجمعيات التي يُشرفون عليها للحديث عن الجزائر وتوعية الرأي العام العربي والإسلامي بعدالة كفاح الجزائريين من أجل الاستقلال. من جهة أخرى، لم يكن المثقفون الجزائريون منغلقين على أنفسهم، ولكنهم استعملوا كلّ الوسائل التي أُتيحت لهم في سبيل الاتصال بالمشرق العربي، والاستفادة من القفزة النوعية التي كان يتمتّعُ بها هذا الجزء من الأمة العربية، والتي أهمُّ ميزاتها في ذلك الوقت انتشار المطابع والصحف والمجلات، وهي أدواتٌ لا غنى عنها في نشر الفكر والمعرفة والوعي لدى الشعوب. وهنا يُشير المؤلف إلى أنّ السلطات الاستعمارية الفرنسية تفطنت إلى خطورة ذلك التواصل بين الجزائر والمشرق وما أنتجه من تضامن وتعاون لتنوير الرأي العام العربي والإسلامي بمعاناة الجزائريين، وقد شكّل ذلك تهديدا لوجود فرنسا على الأرض الجزائرية، باعتبارها دولة احتلال وجب تصفيته. لذلك يذكر صاحب الكتاب أنّ فرنسا سارعت إلى إصدار قرارات منعت بموجبها مجموعة من الكتب والمجلات والصحف من دخول الجزائر، كما قررت معاقبة كلّ من يتمّ ضبطه من الجزائريين وهو في حال الاطلاع عليها، وكأنّ ذلك جريمة، وعلى رأس تلك الكتب «لماذا تأخر المسلمون وتقدّم غيرهم؟» للأمير شكيب أرسلان، ومجلة «الفتح» لمحب الدين الخطيب، وصحيفة «الشورى» لمحمد علي الطاهر. ومع كلّ ذلك، لم تنجح فرنسا في الحجر على حرية تنقّل الفكر، حيث استطاعت نخبةٌ من المثقفين الجزائريين، الذين رحلوا إلى البلاد العربية، التعريف بالثقافة الجزائرية وآدابها، وعلى رأس هؤلاء: إبراهيم أبو إسحاق أطفيش، الطاهر الجزائري، محمد البشير الإبراهيمي، أبو مدين الشافعي، أحمد توفيق المدني، مالك بن نبي، الفضيل الورتلاني ومحمد الخضر حسين.

تجدر الإشارة إلى أنّ الدكتور مولود عويمر، حاصل على دكتوراه الدولة في التاريخ المعاصر من جامعة باريس ويعمل حاليا أستاذا للتاريخ المعاصر بكلية العلوم الإنسانية بجامعة الجزائر، وله العديد من الإصدارات والبحوث باللغتين العربية والفرنسية. ■

## ركز عليه كنموذج فريد للكاتب المسلم في عطائه وصبره وتضحيته

# حلمي القاعود يصدر كتابا يرصد خلاله «حياة المفكر الإسلامي أنور الجندي»

**القاهرة . العمانية : كرّس المفكر الإسلامي الراحل أنور الجندي حياته لمقاومة التغريب، وتصدّى لمحاولات طمس الثقافة العربية الإسلامية، لا سيما مع سيل الاستشراق الذي كاد يجرف الكثير مما استقر عليه الفكر العربي الإسلامي، خاصة في القرن العشرين. وبعد مرور خمسة عشر عاما على رحيل الجندي، صدر للناقد المصري الدكتور حلمي القاعود كتاب جديد عن دار البشير للطبع والنشر بالقاهرة، بعنوان، الزاهد أنور الجندي: حياته، أدبه، فكره»، يعرض فيه لرحلة حياة الجندي ومسيرة عطائه الأدبي والفكري، وجولاته وصولاته في الذود عن الإسلام.**

■ ويركز الكتاب على الجندي كنموذج فريد للكاتب المسلم في جهاده وعطائه، وصبره وتضحيته، إذ قدم للمكتبة العربية المعاصرة مئات الكتب والدراسات، دفاعا عن الإسلام وشرحا لمقاصده، وبيانا لجوهره وغاياته. ويبين المؤلف أن الإسلام ظلّ القضية الأولى للجندي، إذ شكل محور حياته الأدبية والفكرية طيلة ستين عاما، في ظل مناخ مسموم يكره من يكتب عن الإسلام بوعي وإصرار، ويحاصره ويحاربه، ولكن الرجل «كان يتقرب بكتابته إلى الله، وينتظر جائزته من رب الناس بالرحمة والغفران».

ويضيف أن الجندي رضي أن يعيش حياة متقشفة بسيطة يبحث وينقّب، فكشف كثيرا من المناطق المجهولة في التاريخ والأدب والفكر، وأضاء للأمة معالم الطريق المستقيم الذي حاول خصوم الإسلام طمسه أو تحويل الناس عنه.

ويتابع القاعود حديثه عن الجندي بقوله: «إنه رجل أمة ! كان ينشر كتبه على حسابه وينفق عليها راتبه البسيط لترى النور في صورة متواضعة، ولم يطلب من الموزعين شيئا، وكنت شاهدا على ذلك، وأظنه لم يتلق مقابلا من معظم الناشرين».

■ أنور الجندي

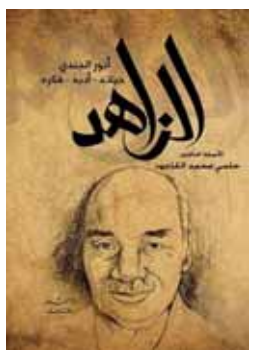

■ غلاف الكتاب

وكان الجندي وُلد عام ١٩١٧ بقرية ديروط في صعيد مصر، ويمتد نسبه لعائلة عريقة عُرفت بالعلم، فجده لوالدته كان قاضيا شرعيا يشتغل بتحقيق التراث، وكان والده مثقفا يهتم بالثقافة الإسلامية.

حفظ الجندي القرآن الكريم كاملا في كتّاب القرية في سن مبكرة، ودرس الاقتصاد وإدارة الأعمال، إلى أن تخرج في الجامعة الأمريكية بعد أن أجاد اللغة الإنجليزية التي سعى لدراستها حتى يطلع على شبهات الغربيين التي تطعن في الإسلام.

بدأ الجندي الكتابة في مرحلة مبكرة، حيث نشر في مجلة «أبولو» الأدبية التي كان يحررها أحمد زكي أبو شادي عام ١٩٣٣، وعندما قرأ عام ١٩٤٠ ملخصا عن كتاب «وجهة الإسلام» لمجموعة من المستشرقين، ولاحظ التحدي للإسلام ومؤامرة التغريب، وجّه قلمه لمقاومة النفوذ الفكري الأجنبي والغزو الثقافي.

ومن أشهر مؤلفات الجندي الذي نال جائزة الدولة التقديرية (مصر) عام ١٩٦٠: «طه حسين.. حياته وفكره في ميزان الإسلام»، «الإسلام والغرب»، «الخروج من التبعية»، «ألف مليون مسلم في مواجهة الأخطار والتحديات»، «الإسلام والثقافة العربية في مواجهة التغريب»، «الإسلام والحضارة»، «الإسلام والدعوات الصادقة»، «الإسلام والدعوات الهدامة»، «الموسوعة الإسلامية العربية»، «الإسلام والعالم المعاصر»، «الإسلامية العربية»، «الإسلام والغرب» و«معالم التاريخ الإسلامي المعاصر». كما صدرت له كتب في مجال الأدب والنقد منها: «أضواء على الأدب العربي المعاصر»، «أضواء على الحياء والأدب»، «أضواء على حياة الأدباء المعاصرين» و«أكذوبتان في تاريخ الأدب الحديث». ■

**المؤلف: الجندي كشف كثيرا من المناطق المجهولة في التاريخ والأدب والفكر، وأضاء للأمة معالم الطريق المستقيم الذي حاول خصوم الإسلام طمسه أو تحويل الناس عنه**

## تتعامل مع أدوارها السينمائية بحذر

# سهر الصايغ

## أعشق التنوع في الأدوار ولا أهتم بالبطولة المطلقة

■ سهر الصايغ

القاهرة . من حسام محمود:

**أكدت الممثلة المصرية سهر الصايغ وضعها حدودا لنفسها لا تتخطاها أبدا خلال مشوارها الفني، هذه الحدود لم يفرضها عليها أحد، لكنها تنبع من شخصيتها فهي تفضل تجسيد كل الأدوار بشرط عدم تجاوز الخطوط الحمراء، وضربت مثلا بتقديمها دور غانية في مسلسل «حكاية عشق» دون تجاوزات أو إثارة مرفوضة. وذكرت سهر أنها تعمدت تقديم تجربة سينمائية جديدة في فيلم «تفاحة حوا» تجمع فنونا للشباب في الكتابة والإخراج والإنتاج والتمثيل والفكرة نفسها كانت غريبة لدرجة أنها ناقشت مخرج العمل تامر سامي كثيرا في السيناريو وكذلك نسقت الأداء مع المؤلف كريم كركور لكون الفيلم يعتمد على الانفعالات النفسية. التقت «الوطن» الفنانة سهر الصايغ، فكان معها اللقاء التالي ..**

**لماذا تتعاملين بحذر مع أدوارك بالسينما عن التليفزيون ؟**

أنا بصراحة أخشى جدا المغامرات خاصة في السينما التي ترسم تاريخا للممثل فلو ارتكب خطأ مثلا في المسلسل ممكن أن ينساه المتفرج خلال الحلقات الأخرى لكن الفيلم لا يتجاوز ساعتين والخطأ فيه يعلق بذهن المشاهد ويحاسب عليه الممثل.

**ما سر انتشارك بالظهور في أكثر من عملي درامي هذا الموسم ؟**

حسن الحظ بالنسبة لي كان السبب، فقد كانت كافة أدواري مختلفة في مسلسلات هذا الموسم وعلى رأسها «رضوى» في مسلسل «يونس ولد فضة» وكان سيناريو وقصة المسلسل مؤثرة جدا تعطى للممثل إحساسا بالصدق خاصة أن العمل من صعيد مصر وهي دراما أحبها وأفضلها. أما في مسلسل «وعد» فكان طريقي تمثيل الرومانسية السهلة وامتلكتني مشاعر متناقضة أثناء الأداء في هذا العمل الغني بالمعاني ولكنى نجحت في جذب الجمهور لمتابعتي خاصة الشباب. وأخيرا اختتمت هذا الموسم الشيق بالمشاركة في مسلسل «الكيف» مع المخرج محمد النقلي وكانت مشاهدي والديكورات حولي في التصوير مختلفة وتحتاج لوقت لهذا تمكنت من التفرغ للشخصية والتعمق فيها بصدق.

**ما رؤيتك لردود الأفعال حول مسلسلك «يونس ولد فضة»؟**

استمتعت بهذا العمل وبردود الأفعال عن دوري فيه فقد كانت التعليقات والنقد لطيفا بدرجة كبيرة مما يشجعني على خوض المزيد من الأعمال المعبرة عن صعيد مصر وجنوبها بلهجته المتميزة خلال مشواري الفني رغم صعوبتها .

سهر الصايغ في لقطة من فيلم «تفاحة حوا»

●● أتمنى تقديم أدوار كوميدية لعشقي لهذا النوع من الفنون

●● سيناريو «يونس ولد فضة» مؤثر جدا، أعطاني إحساسا بصدق أحداثه

**ألم تشعري بخوف حيال المشاركة في عمل مختلف بلهجة صعيدية ؟**

هذا الاختلاف دفعني للتحدي وقبول العمل بكل شغف، فالاختلاف عن نمط الدراما المعتادة يصنع النجاح والنجومية ومن الجيد للفنان تقديم شيء مختلف وسط أكثر من ٣٠ مسلسلا آخر عرض هذا الموسم، بجانب أن شخصية «رضوى» الزوجة العاشقة لزوجها في «يونس ولد فضة » استفزتني وشجعتني على تشخصيها من كافة زواياها .

**وماذا عن مسلسل «وعد»؟**

أنا بالطبع سعيدة جدا بالاشتراك فيه وبالنجاح الذي حققه المسلسل وأبهرتني ردود الأفعال حوله خاصة أن فريق العمل ككل بذل قصارى جهده لتقديم عمل متميز يعجب الجمهور والنقاد كما أن كواليس التصوير بالعمل كانت رائعة في إطار تعاون دائم بيني وبين الفنانة الرائعة مي عز الدين .

**ما رأيك في النقد الحاد الذي وجه لمسلسل «الكيف»؟**

لم يكن هذا النقد اللاذع والحاد بمعنى الكلمة لكنه كان هجوما متوقعا من قبل النقاد وليست هذه أول تجربة لي تتعرض للنقد اللاذع فعادة تواجه المسلسلات المأخوذة عن أعمال سينمائية نفس الهجوم ورغم ذلك قدمت دورا ناجحا أشاد به الجمهور والنقاد خلال المسلسل .

**ما الجديد في أعمالك الفنية القادمة ؟**

أواصل حاليا تصوير دوري في أحداث مسلسل «ولاد تسعة » حيث إنني وافقت على هذا العمل بسبب اختلافه الكلى عن دوري في مسلسل «يونس ولد فضة ». ويحمل المسلسل الجديد صورة غير تقليدية لصعيد مصر الجنوبي بما يدور داخله وبين أهله كعالم خاص مليء بالتفاصيل والمفاجآت الممتعة التي سيشاهدها الجمهور. يشاركني في هذا المسلسل خالد سليم ونيكول سابا ولقاء سويدان وهو من تأليف فداء الشندويلي وإخراج أحمد شفيق .

**هل تؤثر نوعية البطولة على قراراتك الفنية ؟**

ليس في محور تفكيري موضوع البطولة المطلقة أو الجماعية ولكن ما يشغلني دائما البحث عن العمل الجيد سواء كنت أقدم فيه دور البطولة أو غير ذلك فكل ما يهمنى جودة الدور الذي أمثله واقتناعي بأهميته . ومن أهم محاور تفكيري أيضا في اختيار أعمالي هو السيناريو فإذا اقتنعت بالدور الذي سأقدمه أوافق عليه فورا كما أن هناك مجموعة عوامل أخرى تؤثر على قراري منها فريق العمل والمخرج والمؤلف .

**ما الدور الذي تتمنين تقديمه؟**

أتمنى تقديم نوعية الأدوار الكوميدية خاصة أنني أحب هذا النمط من الفن الترفيهي كما أنني لم أقدم عملا بهذا الشكل من قبل فالتنوع مطلوب للفنان في الشخصيات فأنا لا أفضل وضع الفنان نفسه في قالب معين من الأدوار فهذا يسيء للممثل والعمل .

**كيف تجمعين بين الفن ومهنتك كطبيبة أسنان ؟**

أنا أعشق الفن كما أحب مهنتي الأصلية كطبيبة أسنان ولحسن حظي هذا النوع من الطب الأسهل مقارنة بالطب البشري وهناك خط غير مرئي يربطه بالفن لأن طب الأسنان يعتمد أساسا على التقويم والتجميل وهو نوع من الفن . ولدي عيادة أديرها بمعاونة زملائي . والآن أنا أركز أكثر في التمثيل ولي طموحات كبيرة وأحاول التوازن في حياتي بين فني وعملي كطبيبة أسنان وحياتي الخاصة. ■

# «قبل الطوفان» فيلم وثائقي جديد للممثل دي كابريو يتناول «تغير المناخ»

■ دي كابريو

■ تورونتو . العمانية: أعلن الممثل ليوناردو دي كابريو عن فيلمه الجديد وهو فيلم وثائقي عن تغير المناخ ويحمل عنوان «قبل الطوفان» في مهرجان تورنتو السينمائي الدولي.

ويتناول الفيلم الذي تولى إخراجه فيشر ستيفنز، مآثر دي كابريو في جميع أنحاء العالم لزيادة الوعي بشأن تغير المناخ.

وقال دي كابريو الحائز على جائزة الأوسكار، «نحن حقا في نقطة تحول في التاريخ». وأضاف أن قضية تغير المناخ تعتمد على تعليم الجمهور حتى نتمكن من مكافحة أكبر أزمة نواجهها على الإطلاق. ■

# الممثلة الصينية فان بينغ بينغ تحضر عرض فيلمها الجديد في مهرجان تورونتو السينمائي

■ فان بينغ بينغ

■ تورونتو . (رويترز) - أبهرت الممثلة الصينية فان بينغ بينغ المعجبين على السجادة الحمراء في مهرجان تورونتو السينمائي عندما ظهرت لأول مرة لحضور عرض فيلمها الجديد «أي أم نو مدام بوفاري» وهو فيلم كوميدي عن امرأة تسعى للانتقام من زوجها السابق. ويحكي الفيلم وهو للمخرج الصيني الشهير فينغ شياو قانغ قصة زوجين يقرران التظاهر بأنهما مطلقان كحيلة للحصول على شقة سكنية.

وتخرج خطتهما عن مسارها عندما تكتشف الشخصية التي تجسدها فان أن زوجها انتقل لشقتهما الجديدة بصحبة امرأة أخرى مما يدفعها لمهمة تستمر سنوات لإلغاء طلاقهما المزور حتى تستطيع أن تتزوج من جديد زوجها وتحصل على الطلاق بشكل حقيقي. وقالت فان إنها تأمل بأن يساعد اسم الفيلم الذي أُخذ من رواية «مدام بوفاري» للمؤلف جوستاف فلوبير في القرن ١٩ عن امرأة تدخل في علاقات هروبا من حياتها المملة على اجتذاب المشاهدين إليه.

وقال فان لرويترز «لأن (مدام بوفاري) أيقونة فأعتقد أنها شخصية مشوقة فعلا يعرفها المشاهدون على الفور. «أريد أن يقدر المتفرجون الاسم عندما يرون الفيلم فيما بعد.»

وقال الممثل قوه تاو إنه على الرغم من أن الفيلم صيني جدا فإنه يأمل بأن يكون للفيلم صدى عند الجمهور على المستوى العالمي. ■

## عرض خلالها ٢٩ فيلما

# اختتام الدورة ١٤ من «لقاءات بجاية السينمائية» بالجزائر

■ الجزائر . العمانية: اختتمت بسينماتيك بجاية، الدورة ١٤ من تظاهرة «اللّقاءات السينمائية لبجاية»الذي تواصلت فعالياته حتى ٩ سبتمبر الجاري وكانت انطلاقته بعرض الفيلم اللبناني «٣:٣٠» للمخرج حسن إبراهيم، والفيلم الجزائري القصير «قنديل البحر» للفرانكو-جزائري داميان أنوري. وتُعرض خلال المهرجان أفلامٌ من بينها «دياسبورا» للمخرج التونسي علاء الدين أبو طالب، و«أعدك» للمخرج الجزائري محمد يرغي، و«أدغال» للفرنسية كوليا ميغري. كما تُعرض أفلام وثائقية منها: «في رأسي دوار» لحسن فرحاني، و«البارحة، اليوم وغدا» ليمينة بشير شويخ، «رجال واقفون» وهو إنتاج فرانكو-لبناني للمخرجة مايا عبد المالك، وفيلم «٦٠٠ أورو» للمخرج الفرنسي عدنان تراغا.

شارك في هذا النشاط السينمائي الذي تواصلت فعالياته حتى ٩ سبتمبر الجاري ٢٩ فيلما بين روائي ووثائقي وقصير، تمثّل العديد من الدول العربية والإفريقية والأوروبية من بينها الجزائر، والمغرب، وتونس، ولبنان، وبوركينا فاسو، وفرنسا.

وتهدفُ هذه اللّقاءات السينمائية، بحسب ما صرّح به مدير التظاهرة عبد النور حوشيش، إلى الترويج للأفلام ومنح المخرجين فرصة لقاء الجمهور، مُعتبرا أنّ «فكرة تطوير هذه اللّقاءات لتُصبح مهرجانا غير مطروحة»، ومشددا، في الوقت نفسه، على ضرورة أن تُحافظ هذه التظاهرة السينمائية على الاستراتيجية التي وضعتها جمعية «بروجيكت» عند تأسيسها لهذه اللّقاءات سنة ٢٠٠٣، والتي تركّزُ على التأهيل في فنون صناعة السينما، كالإخراج والمونتاج، وتوفير الفرصة أمام المخرجين لتقديم خبراتهم أمام جمهور متعطش لمعرفة خصوصيات الفن السابع. ■

صوت عُمان في الوطن العربي

# الوطن

AL WATAN

Voice Of Oman In The Arab World

يومية ـ سياسية ـ جامعة

تأسست عام ١٩٧١م

الأحد ٩ من ذي الحجة ١٤٣٧ هـ. الموافق ١١ من سبتمبر ٢٠١٦م . العدد: (١٢٠٨٠) . السنة الـ ٤٦ صاحب الامتياز المدير العام رئيس التحرير: محمد بن سليمان الطائي www.alwatan.com alwatan@omantel.net.om SUNDAY 11 September 2016 - NO: (12080) - VOL46


**مواقيت الصلاة**

| | فجر | شروق | ظهر | عصر | مغرب | عشاء |
|---|---|---|---|---|---|---|
| مسقط | ٤:٣٦ | ٥:٥٢ | ١٢:٠٨ | ٣:٣٥ | ٦:١٩ | ٧:٣٠ |
| صلالة | ٤:٥٩ | ٦:١١ | ١٢:٢٥ | ٣:٤٦ | ٦:٣٤ | ٧:٤١ |

الجريدة تحوي آيات قرآنية وأحاديث نبوية يرجى عدم اساءة استخدامها

**درجات الحرارة**

| | مسقط | صلالة | السيب | خصب | البريمي | عبري | صحار | الرستاق | نزوى | سيق | جبل شمس | صور | مصيرة | هيما | ثمريت |
|---|---|---|---|---|---|---|---|---|---|---|---|---|---|---|---|
| العظمى | ٣٠ | ٢٧ | ٣٠ | ٣٥ | ٣٨ | ٤٠ | ٣٢ | ٣٥ | ٣٧ | ٢٦ | ٢٤ | ٣٥ | ٣٠ | ٣٨ | ٣٧ |
| الصغرى | ٢٦ | ٢٤ | ٢٦ | ٢٩ | ٢٧ | ٢٧ | ٢٩ | ٢٦ | ٢٤ | ٢٠ | ١٨ | ٢٥ | ٢٤ | ٢١ | ٢٤ |

هاتف :(١٤٤٣)

لمعرفة آخر اخبار الطقس اتصل برقم١١٠٢

## ترحيب نرويجي بتراجع فيسبوك عن حذف صورة «فتاة النابالم»

■ ستوكهولم ـ وكالات: رحبت كل من صحيفة « أفتنبوستن»، أكبر صحيفة نرويجية ورئيسة الوزراء النرويجية إرنا سولبرج بقرار موقع التواصل الاجتماعي «فيس بوك» امس الأول، إلغاء الحظر الذي كان قد فرضه على صورة شهيرة من حرب فيتنام تظهر فيها فتاة تركض عارية في الشارع بعد قصف بقنابل النابالم، اطلق عليها «فتاة النابالم»، وذلك عقب انتقادات واسعة لسياسة عملاق التواصل الاجتماعي بشأن مكافحة العري. وقال رئيس تحرير الصحيفة اسبن ايجل هانسن على النسخة الإلكترونية من الصحيفة :»فيما يتعلق بهذه الصورة بعينها، أقول إنه قرار حكيم من فيس بوك»، مشيرا إلى أن «المحررين يدركون من وقت لآخر حدوث خطأ ومن ثم يقومون بتصحيحه».

وأضاف هانسن، ومع ذلك فإنه يتعين على مارك زوكربيرج مؤسس فيس بوك «أن يراجع سلطاته نظرا للكم الهائل من المعلومات الذي يتدفق عبر قنواته». ورحبت سولبرج مساء أمس الاول بقرار فيس بوك قائلة «آمل أن يكون موقع فيس بوك قد أدرك مدى الحاجة لوجود أنظمة لتصحيح الأشياء عندما تتحكم الآلات في الامور.» وفي وقت سابق شاركت سولبرج صورة الحرب الفيتنامية على صفحتها على فيس بوك وعلقت عليها، قائلة إن الشركة « اتخذت قرارا خاطئا بحظر مثل هذه الصور».

وبعد بضع ساعات لم يعد المنشور مرئيا على الصفحة. وكتبت سولبرج فيما بعد: «إن ما يفعله موقع فيس بوك بإزالته للصور – وهو شيء ربما يكون طيبا من باب حسن النوايا – هو تعديل لتاريخنا المعروف». وأعادت سولبرج نشر الصورة ولكن الفتاة تم طمسها. وقال موقع فيس بوك في بيان له: «على الرغم من أننا ندرك أن هذه الصورة عمل إبداعي، فإنه من الصعوبة بمكان التسبب في سياسة تمييزية بالسماح بنشر صورة لطفلة عارية في موضع، وحجبها في موقع آخر».

وعدل فيس بوك لاحقا عن قراره وسمح بنشر الصور لجميع الحالات المماثلة، فيما قالت الشركة إن تعديل أنظمتها سيستغرق وقتا. وبدأ تسلسل الأحداث الأربعاء عندما تلقت «أفتنبوستن» رسالة إلكترونية (إيميل) من مكتب فيس بوك في هامبورج يطلب إزالة الصورة، وفق ما قال هانسن الذي كتب مضيفا أنه بعد أقل من ٢٤ ساعة لاحقة «تدخلتم بأنفسكم ومسحتم المقال والصورة من صفحة أفتنبوستن على موقع فيس بوك».

وقال هانسن إنه يشعر «بالقلق من أن أهم وسيلة اعلامية في العالم تحد من الحرية بدلا من محاولة توسيع نطاقها، وأن هذا يحدث أحيانا بطريقة استبدادية». وتابع «على الرغم من أنني رئيس تحرير أكبر صحيفة في النرويج، فعلي أن أدرك أنكم تقيدون حريتي لممارسة مسؤوليتي التحريرية «. وقال موقع فيس بوك إنه يقر «بالأهمية التاريخية والعالمية» للصورة، وإنها لن يتم حظرها على الموقع، على الرغم من أن مثل هذه الصورة لطفلة عارية «قد تعد من المواد الإباحية التي يستغل فيها أطفال». ■

■ صورة ملونة للمريخ نشرتها وكالة الفضاء الأميركية «ناسا» ملتقطة بواسطة مارس روفر، وهي عربة متجولة تستطيع السير بمفردها على سطح المريخ لدى هبوطها عليه. اف ب

## «ناسا» تنشر صورا جديدة ملونة للمريخ

■ ناسا ـ وكالات: أرسل المسبار كريوزيتي التابع لإدارة الطيران والفضاء الأميركية (ناسا) صورا ملونة جديدة للمريخ خلال زيارته إلى منطقة تلال موري (موري بوتيس) في سفح جبل ماونت شارب وهي تكوين من الصخور الرسوبية التي تبرز عن سطح حفرة جيل (جيل كريتر). والتقطت هذه الصور بواسطة كاميرا بالمسبار كريوزيتي يوم الخميس ٨ سبتمبر. وتظهر الصور بشكل مفصل السطح الصخري وتشكيلات من التلال المعزولة على سطح المريخ. وأوضح أحد علماء ناسا أن من المتوقع أن تتيح التلال للباحثين فهما أفضل للطريقة التي تشكل بها سطح المريخ. ■

## نيزك يخترق سماء قبرص

■ أثينا ـ وكالات: اخترق جسم يشتبه في كونه نيزكا سماء قبرص مساء أمس الاول وأصاب سكانها بالذعر بأضوائه البراقة التي سطعت خلال الليل مصحوبة بفرقعات مدوية. وقال يوانيس فاكاس الرئيس الشرفي للجمعية الفلكية القبرصية «كان بدرجة ميل ٤٥ وسمعت فرقعة لدى مروره فوق قبرص.» ■

## بيترو آخر الناجين من الزلزال في إيطاليا

■ إليتشا ـ وكالات: أنقذ رجال الإطفاء في إيطاليا قطا اسمه بيترو بعد أكثر من أسبوعين من الزلزال الذي ضرب وسط إيطاليا وقتل فيه نحو ٣٠٠ شخص. وكان رجال الإطفاء يرافقون أصحاب القط لاسترداد متعلقاتهم من منزلهم المدمر عندما سمعوا صوت مواء خافت. وتم انتشال القط من تحت الأنقاض ونقله بسيارة إسعاف إلى عيادة بيطرية. ويُعتقد أن القط في حالة حرجة ويخضع حاليا للعلاج. ■

## زلزال عنيف يضرب البيرو .. ولا أضرار أو ضحايا

■ واشنطن ـ وكالات: وقع زلزال عنيف بقوة ست درجات في الادغال شمال البيرو امس السبت، كما ذكر المعهد الجيولوجي الاميركي. لكنه لم يسبب وقوع أضرار او ضحايا.

ولم تشر السلطات المحلية حتى (اعداد الخبر) إلى وقوع ضحايا او اضرار مادية. وتحدث المعهد الجيوفيزيائي في البيرو عن زلزال بلغت قوته ٦،١ درجات وعلى عمق ١٤٦ كلم، على بعد ٥٤ كلم شمال شرق مدينة نويفا كاهامركا (٤٥ الف نسمة) التي ترتفع عن سطح الارض ١٥٠٠ متر، على الحدود بين الغابة والواجهة الشرقية لسلسلة جبال الانديز. وجاء في بيان للدفاع المدني البيروفي ان «الهزة كانت قوية، ولم يسجل وقوع اضرار في نويفا كاهامركا»، واضاف ان الهزة ضربت اربع مناطق للغابات. وقال رئيس المعهد الوطني للدفاع المدني البرتو لوزادا ان هذه الهزة الأرضية وقعت على «عمق كبير، وهذا ما يفسر اضراراها الخفيفة» على سطح الارض. واضاف في تصريح تلفزيوني ان «موظفينا في نويفا كاهامركا لم يتحدثوا عن اضرار مادية او اصابات». وتتعرض البيرو سنويا لحوالي مئة هزة ارضية، بسبب موقعها الجغرافي على «حزام النار في المحيط الهادئ» وهو منطقة تشهد نشاطا زلزاليا كثيفا على امتداد القارة الاميركية. وكان اربعة اشخاص على الاقل، أحدهم سائح اميركي، لقوا مصرعهم، واصيب ٥٥ في ١٥ اغسطس، من جراء هزة ارضية بلغت قوتها ٥،٣ درجات في جنوب البيرو. وفي العام ٢٠٠٧، اسفر زلزال بقوة ٧،٩ درجات عن ٥٩٥ قتيلا. ■

## واخر يهز تنزانيا

■ نيروبي ـ وكالات: ضرب زلزال بقوة ٥،٧ درجات على مقياس ريختر امس السبت تنزانيا والدول المجاورة متسببا خصوصا بانهيار مبان في مدينة تنزانية مجاورة لبحيرة فيكتوريا، بحسب ما افاد المعهد الاميركي للجيوفيزياء وشهود. وحدد مركز الزلزال الذي وقع في الساعة ١٢،٢٧ ت غ على بعد ٢٣ كلم شرق مدينة نسونغا في اقصى شمال غرب تنزانيا قرب بحيرة فيكتوريا. وشعر بالزلزال سكان رواندا وبوروندي واوغندا وكينيا، وفق معلومات للمعهد الاميركي. ولفت شهود في اتصالات مع وكالة الانباء العمانية من مدينة بوكوبا في تنزانيا والتي تطل على بحيرة فيكتوريا والقريبة من مركز الزلزال إلى وقوع اضرار مادية وانهيار مبان. ■

## شركات طيران كبرى تحظر استخدام «جالاكسي نوت ٧» على الطائرات

■ سول ـ عواصم ـ وكالات: حظرت شركات طيران كبرى حول العالم استخدام الهاتف الذكي جالاكسي نوت ٧ الذي تنتجه شركة سامسونج بعد أن نصحت هيئة أميركية المسافرين بعدم شحن الهاتف أو فتحه اثناء رحلات الطيران بسبب عيوب في البطارية. وقالت أكبر ثلاث شركات طيران في العالم من حيث عدد الركاب وهي أمريكان إيرلاينز ودلتا إيرلاينز ويونايتد إيرلاينز إن موظفيها سيطلبون من الركاب عند البوابات وعلى متن الطائرات إبقاء هواتفهم مغلقة لحين خروجهم من الطائرة. وفي الأسبوع الماضي أعلنت سامسونج سحب هواتف نوت ٧ في عشرة أسواق من بينها الولايات المتحدة قائلة إن بطارياتها عرضة للاشتعال. وحذرت إدارة الطيران الاتحادية الأميركية في وقت متأخر من يوم الخميس المسافرين من شحن هواتفهم اثناء الرحلة في الجو أو وضعها في أمتعتهم. وخارج الولايات المتحدة منعت شركات طيران من بينها خطوط طيران سنغافورة وكانتاس إيروايز المسافرين من شحن أو تشغيل هواتف جالاكسي نوت ٧ أثناء الرحلات الجوية رغم أنهم يمكنهم حملها معهم على متن الطائرة. وأصدرت وزارة النقل الكندية توصية مشابهة امس. وقالت إير فرانس كي.إل.إم إنها فرضت حظرا «للحد من تعرضنا لهذا الخطر». من جانبها، اصدرت هيئة الطيران المدني في دولة الإمارات العربية تعميما يمنع المسافرين من استخدام هاتف سامسونج (جلاكسي نوت ٧) على متن الطائرات التابعة للشركات الإماراتية. وقال مدير عام الهيئة سيف السويدي امس السبت أن قطاع سلامة الطيران في الهيئة قرر منع استخدام الهاتف داخل مقصورة الطائرة، ومنع شحنه ضمن الامتعة، وهو اجراء احترازي لضمان سلامة الطائرات.

ولفت الى أن المنع يشمل تشغيل الجهاز بأي صورة، ومنع وضعه على جهاز الشحن، ومنع ربطه بنظام الترفيه في الطائرة. ■

## جرحى بحريق بدار مسنين في ألمانيا

■ باكوم (ألمانيا) ـ وكالات: تسبب حريق في دار للمسنين في مدينة باكوم بولاية سكسونيا السفلى الألمانية في إصابة ١٢ شخصا من المقيمين في الدار، حالة اثنين منهم خطيرة. وذكرت الشرطة أنه وفقا للشواهد الأولية، فقد اندلع الحريق صباح أمس انطلاقا من حجرة للمرضى في الطابق الثاني. وهرع أكثر من ١٢٠ شخصا من فرق الإنقاذ إلى مكان الحادث، وتولى أطباء طوارئ ومسعفون رعاية المصابين. ووقعت إصابات حروق خطيرة لنزيلي الحجرة، فيما كانت إصابات الأشخاص العشرة الآخرين طفيفة، وتراوحت بين الاختناق بسبب استنشاق الدخان والصدمة. ولا يزال سبب الحريق مجهولا حتى «اعداد الخبر». ■

■ رجال الأطفاء في بنجلادش تعمل على إخماد حريق في موقع انفجار في مصنع في بنجلادش لتصنيع الملابس بمدينة تونجي شمالي العاصمة داكا، وقد اسفر الحريق عن ٢٥ قتيلا و ٧٠ جريحا وفي الاطار يبدو عمال الإنقاذ ببنجلادش والمتطوعين يحملون جثمان ضحية من موقع انفجار في مصنع في بنجلادش اف ب

## مقتل ٢٥ عاملا بحريق داخل مصنع في بنجلايدش

■ دكا ـ وكالات: اعلن مسؤولون في بنجلايدش امس مقتل ٢٥ شخصا على الاقل وجرح سبعين آخرين في حريق هائل نجم عن انفجار مرجل في مصنع للتغليف في شمال العاصمة دكا بحسب مسؤولين فيما يجهد الاطفائيون لإخماد النيران.

وكان حوالي مئة شخص يعملون في مبنى معمل «تامباكو فويلز ليمتد» المؤلف من اربعة طوابق عند وقوع الانفجار في مدينة تونجي الصناعية التي تبعد بضعة كيلومترات شمال العاصمة. وافاد برويز ميا الطبيب في مستشفى تونجي العام لوكالة الأنباء الفرنسية ان حصيلة القتلى ارتفعت الى ٢٥ شخصا، بعد ان كانت ٢٢، مضيفا ان ان سبعين شخصا على الاقل جرحوا في الحريق. كما صرح مفتش الشرطة امين الاسلام لوكالة الأنباء الفرنسية «ما زلنا نحاول السيطرة على النيران ونخشى ان يكون عدد من العمال عالقا في المصنع حتى الان». اضاف برويز ميا ان «معظم الضحايا مصابون بحروق، وارسلنا الذين يعانون من اصابات خطيرة الى مستشفيات دكا» موضحا ان «اصابات بعضهم حرجة جدا». وروى اختصاصي الكهرباء في المصنع محمد روكون الذي نفد من الحريق باصابات طفيفة لوكالة الأنباء الفرنسية في سريره في المستشفى «كنت اعمل في المكتب عندما سمعت انفجارا وشعرت باهتزاز. فجأة بدأ السقف ينهار على رأسي». تابع «كدت افقد الوعي لكنني تحاملت علي نفسي للخروج مستخدما النور من هاتفي المحمول». كذلك قال مشغل الالات روبيل حسين الذي كان يوشك على دخول المصنع عند وقوع الانفجار «سمعت دويا هائلا ورايت الدخان والنيران تنبعث من المصنع». اضاف والدموع تنهمر على خديه «اشعر بأنني محظوظ وبالأسى في الوقت نفسه»، فيما انهمك في مساعدة الجرحى الكثيرين المتوافدين الى المستشفى وبدت بقع دم على ملابسه.

ووقعت المأساة اثناء استعداد العائلات للاحتفال بعيد الاضحى. وقالت خالدة بيغوم التي قتل شقيقها العامل في المصنع في الحادث «قال لنا اخي دلوار حسين انه سيصطحبنا إلى مسقط راسنا في شربور. الان سوف يدفن هنا». اضافت ان «عائلتنا لن تحتفل بالعيد بعد الان». وعزا تحميد الاسلام من وحدة الشرطة الصناعية في بنغلادش السرعة الكبرى لانتشار الحريق الذي اندلع في الساعة ٠٦،٠٠ (منتصف الليل ت غ) إلى تخزين مواد كيميائية في الطابق الارضي للمصنع على ما يبدو. وقال لوكالة الأنباء الفرنسية «قيل لنا انه كانت هناك مواد كيميائية مخزنة في الطابق الارضي، ما ادى إلى انتشار السنة اللهب بسرعة كبيرة»، موضحا ان عددا كبيرا من رجال الاطفاء لا يزالون يحاولون السيطرة على الحريق. وافاد موقع الشركة على الانترنت ان انتاج معمل التغليف يذهب إلى شركات دولية ومحلية بينها الشركة البريطانية الاميركية بنغلادش المحدودة للتبغ وشركة نستله بنغلادش المحدودة.

كما اكد رئيس دائرة تفتش المصانع في بنغلادش سيد احمد تشكيل لجنة للتحقيق في اسباب اندلاع الحريق، موضحا انها «ستحقق في سبب اندلاع الحريق وتتقصى ان كان المصنع مقصرا في اجراءات السلامة. كما انها ستقترح وسائل لتعزيز سلامة المصانع المحلية».

غالبا ما تقع حوادث وحرائق في المصانع التي تشكل اساس صناعة الملابس التي تؤمن عائدات ب٢٧ مليار دولار للبلاد وتضعها في المرتبة الثانية للدول المصدرة للملابس بعد الصين. في نوفمبر ٢٠١٢ قتل ١١١ عاملا على الاقل عندما اتى حريق ضخم على مصنع للملابس من تسع طبقات في منطقة اشوليا الصناعية على مشارف العاصمة دكا. وتلا الحادث ماساة اكبر بعد ستة اشهر عندما لقي ١١٣٨ شخصا مصرعهم في انهيار مجمع لانتاج الملابس علق تحت انقاضه ثلاثة الاف عامل. واثارت الماساة التي وقعت في مجمع «رانا بلازا» استنكارا عالميا وادت الى ضغوط على المصنعين الاوروبيين والاميركيين لتحسين الرواتب وظروف العمل في المصانع التي تزودهم بالملابس. نتيجة لذلك تراجع عدد الحرائق من ٢٥٠ في العام ٢٠١٢ إلى ٣٠ في العام ٢٠١٥ ودون سقوط قتلى في ذاك العام، بحسب هيئة الحرائق في بنغلادش. الا ان الاف المصانع التي تزود السوق الداخلية لم تتخذ اي اجراءات للسلامة. اذ غالبا ما يكون المصنع مكتظا بالعمال بينما يتم اغلاق مخارج الطوارئ لتفادي حصول سرقات. كما يندر تطبيق معايير البناء بدقة فيما يتم غالبا تخزين مواد كيميائية قابلة للاشتعال دون اخذ احتياطات، وسط قلة عمليات التفتيش وتباعدها. ■

■ عاملة تقوم بترتيب الزهور في طائرة ركاب من نوع بوينغ ٧٣٧ في منطقة للمشاة في ووهان في مقاطعة هوبي بوسط الصين تم تحويلها إلى مطعم. اف ب

## الأمراض المعدية لا تزال تشكل خطرًا على الصحة بجنوب السودان

جنيف ـ وكالات: أعلنت منظمة الصحة العالمية في تقرير لها في جنيف امس أن الأمراض المعدية مثل الكوليرا والملاريا والحصبة وغيرها ما زالت تشكل خطرا كبيرا على الصحة العامة جنوب السودان خاصة مع انهيار النظام الصحي بسبب النزاع هناك. واضافت المنظمة الدولية أنها وبرغم انعدام الأمن فهي تبذل كل الجهود من أجل الوصول إلى السكان بخدمات الرعاية الصحية لحمايتهم. وذكرت المنظمة أن الكوليرا تم تأكيدها في العاصمة جوبا في ٢١ يوليو الماضي في أعقاب التصعيد الأخير للعنف حيث اسفرت الاشتباكات بين الجيش وقوات المعارك عن سقوط مئات القتلى وآلاف النازحين وأشارت إلى أنه اعتبارا من ٦ سبتمبر تم الابلاغ عما مجموعه ١٧٦٢ حالة كوليرا بما في ذلك ٢٦ حالة وفاة في خمس ولايات. وأكدت المنظمة أنها تعمل مع الشركاء للاستجابة لتفشي الوباء بما في ذلك علاج ١٧٠٠ مريض وإرسال الفرق الصحية لزيارة حوالي ٨٨ ألف أسرة بتوعية وقائية وبعض لوازم النظافة إضافة إلى حملة واسعة النطاق للمنظمة لتعزيز الصحة والوقاية من الكوليرا لحوالي مليوني شخص في مختلف أنحاء جنوب السودان. ■


طبعت بمطابع الوطن العمانية

Printed at AL WATAN AL OMANEYA Printing Press