داخل العدد

اقتصاد

■ ٥٦ مليون برميل إجمالي إنتاج النفط بنهاية فبراير الماضي

■ اليوم.. التجارة والصناعة تطلق الموافقة التلقائية للتراخيص عبر استثمر بسهولة

■ مزارعو نجد يطالبون بمنافذ تسويقية لمنتجاتهم ومحصول القمح يقفز لـ ٧٢٠ طنا

محليات

الأربعاء المقبل.. جامعة السلطان قابوس تنظم حلقة عن الغذاء وصحة الدماغ

جمعية المحامين تدشّن النسخة الثامنة من مبادرة «فك كربة»

«دار الوفاق» تستقبل حالتي عضل خلال الربع الثاني من ٢٠٢٠

رياضة

■ أحمد الفارسي: قرار إلغاء الموسم الكروي لم يصدر فجأة وسبقته مشاورات ومساعٍ للاستثناء

■ انطلاق التصفيات الآسيوية المؤهلة للألعاب الأولمبية في الإبحار بالمصنعة

■ امتحان صعب لأتلتيكو أمام إشبيلية وترقب برشلونة وريال قبل «الكلاسيكو»

عُمان

رئيس التحرير
عاصم بن سالم الشيدي

٢٤ صفحة
الثمن 200 بيسة

جريدة يومية سياسية تأسست عام ١٩٧٢م
تصدر عن وزارة الإعلام

الأحد ٢١ من شعبان ١٤٤٢هـ الموافق ٤ من أبريل ٢٠٢١م العدد ١٤٥٥١

Sunday 4 April 2021 - Edition No14551

www.omandaily.om

مسقط ٣٧ | ٢٤
صلالة ٣٣ | ٢٣

جلالته يعزي أمير الكويت ويهنئ رئيس السنغال

العمانية: بعث حضرة صاحب الجلالة السلطان هيثم بن طارق المعظم - أبقاه الله - برقية تعزية ومواساة إلى أخيه صاحب السمو الشيخ نواف الأحمد الجابر الصباح أمير دولة الكويت في وفاة المغفور لها بإذن الله تعالى الشيخة منيرة سعود الجابر الفاضل الصباح. أعرب جلالته فيها عن خالص تعازيه وصادق مواساته داعيًا الله تعالى أن يتغمد الفقيدة بواسع رحمته ويسكنها فسيح جناته ويلهم ذويها الصبر والسلوان.

كما بعث جلالته برقية تهنئة إلى فخامة الرئيس ماكي سال رئيس جمهورية السنغال، بمناسبة العيد الوطني لبلاده. تضمّنت تهاني وتمنيات جلالته الطيبة لفخامته بوافر الصحة والسعادة وللشعب السنغالي الصديق باطراد التقدم والازدهار.

السلطنة تستلم الدفعة الأولى من لقاحات التحالف العالمي «كوفاكس»

العالم قيد الإغلاق والإجراءات «المشددة»

كتبت ـ نوال الصمصامية و«وكالات الأنباء»: استلمت السلطنة مساء أمس الدفعة الأولى من لقاح «أكسفورد - أسترازينيكا» المُضاد لفيروس كورونا في إطار العقد المبرم بين السلطنة والتحالف العالمي للقاحات والتحصين «كوفاكس». وبلغ عدد المطعمين في السلطنة ١٣٩ ألفا و٥٢٢ شخصا. وتبدأ الوحدات الحكومية في السلطنة اليوم العمل بنصف طاقتها من الموظفين مع بدء سريان قرار اللجنة العليا الذي ينص على تقليص عدد الموظفين الذين يطلب منهم الحضور إلى مقر العمل في وحدات الجهاز الإداري للدولة إلى نسبة ٥٠٪. ويبدأ اليوم تعليق الحضور المباشر لطلبة المدارس الخاصة والدولية واقتصار تلقي التعليم فيها «عن بعد» باستثناء طلبة الصف الثاني عشر أسوة بالمدارس الحكومية.وتشهد السلطنة حالة ارتفاع كبيرة في عدد حالات العدوى بفيروس كورونا مع تعمق الموجة الثالثة من الوباء. وكشف المحلل إبراهيم بن أحمد الميمني الذي يحلل الأرقام اليومية التي تعلنها وزارة الصحة أن عدد حالات العدوى بلغت خلال الشهر الماضي ١٨٢١٠ حالة جديدة وبمعدل ٥٩٥ حالة جديدة يوميا، بنسبة زيادة بلغت ١٢٨٪ عن شهر فبراير. وتوضح الأرقام والنسب قوة الموجة الثالثة والتي تحتاج إلى إجراءات احترازية مشددة جدا لكبح جماح سرعة التفشي العالية. وفرضت اللجنة العليا خلال شهر مارس إغلاقا مبكرا للأنشطة التجارية، قبل أن تعود وتفرض منعا للحركة في الفترة المسائية بدءا من الأسبوع الماضي.

وعالميا قضى الوباء على حياة أكثر من ٢,٨٤ مليون شخص وفق الأرقام الرسمية المعلنة في العالم. وقالت أمريكا أمس أنها أتمت أكثر من ١٠٠ مليون عملية تطعيم.

وشهدت أجزاء عدة من العالم ارتفاعا مقلقا في عدد الإصابات رغم تسارع وتيرة التحصين، ما دفع دولا أوروبية لإعادة فرض قيود تثير حفيظة شرائح واسعة من سكانها. وأغلقت الكثير من دول العالم السبت تزامنا مع احتفالات عيد الفصح عن المسيح.

وفي فرنسا دخلت قيود جديدة حيّز التنفيذ، أمس السبت، حيث تحاول السلطات جاهدة التعامل مع الارتفاع الكبير في عدد الإصابات الذي شكّل ضغطا على المستشفيات في العاصمة باريس.

«التفاصيل ص ٢ و١٦»

■ منع الحركة استراتيجية تطبقها جميع دول العالم لإبطاء تفشي الوباء والصورة من محافظة مسقط

تصوير: محمد المحجوب

ستاندرد آند بورز: تصنيف السلطنة الائتماني «B+/B» ونظرة مستقرة

واشنطن. العمانية: أكّدت وكالة ستاندرد آند بورز أن تصنيف السلطنة الائتماني عند «B+/B» مع نظرة مستقبلية مستقرة. وتتوقع الوكالة تراجع الضغوطات المالية والاقتصادية على السلطنة في العام الحالي، مشيرة إلى أن الإجراءات المالية والاقتصادية التي اتخذتها الحكومة ستسهم في خفض العجز. كما أشارت الوكالة إلى أهمية استمرار الحكومة في الإجراءات التي اتخذتها والتي من شأنها أن تسهم في تعزيز المركز المالي وتحسين التصنيف الائتماني للسلطنة.

«التفاصيل ص ٧»

ارتفاع إنتاج الغاز في السلطنة وتراجع إنتاج النفط

العمانية: سجل إنتاج السلطنة من النفط بنهاية فبراير الماضي انخفاضًا بلغ ١,٩٪ ليصل إلى ٥٦ مليونًا و٣٠١ ألف برميل مقارنة مع ٥٧ مليونًا و٤١٥ ألفًا و٩٠٠ برميل بنهاية الفترة ذاتها من العام الماضي. كما انخفض متوسط الإنتاج اليومي خلال الفترة المذكورة إلى ٩٥٤,٣ ألف برميل مقارنة مع ٩٥٦,٩ ألف برميل في الفترة ذاتها من العام الماضي.

وانخفض متوسط سعر البرميل الواحد بنسبة ٢٦,٩٪ وذلك من ٦٤,٢ دولار أمريكي للبرميل الواحد ليصل إلى ٤٦,٩ دولار أمريكي.

إلى ذلك كشف ارتفع إجمالي الإنتاج المحلي من الغاز الطبيعي «مضافًا إليه الاستيراد» بنهاية فبراير بنسبة ٤,٧٪ إلى ٧٧٧٢ مليون متر مكعب مقارنة مع ٧٤٢٠ مليون متر مكعب للفترة ذاتها من العام الماضي.

«التفاصيل ص ٨»

إيران ترفض رفع العقوبات الأمريكية «خطوة بخطوة»

عواصم «رويترز»: قالت وزارة الخارجية الإيرانية: إن إيران تريد من الولايات المتحدة رفع كل العقوبات وترفض تخفيف القيود «خطوة بخطوة»، وذلك قبل محادثات مزمعة في فيينا خلال أيام لإحياء الاتفاق النووي المبرم بين طهران والقوى العالمية عام ٢٠١٥. يأتي ذلك في الوقت الذي حثت فيه فرنسا إيران على إبداء موقف بناء في المحادثات غير المباشرة مع واشنطن في العاصمة النمساوية، والتي ستكون جزءا من مفاوضات أوسع نطاقا. وقال سعيد خطيب زاده المتحدث باسم الخارجية الإيرانية أمس: إن طهران تعارض أي تخفيف تدريجي للعقوبات. وأضاف لقناة برس تي.في «لا يجري بحث خطة (للتخفيف) خطوة بخطوة... السياسة القاطعة للجمهورية الإسلامية الإيرانية هي رفع كل العقوبات الأمريكية».

بايدن يطوي صفحة عقوبات ترامب على المحكمة الجنائية الدولية

واشنطن «أ.ف.ب»: أعلن الرئيس الأمريكي جو بايدن رفع العقوبات عن المدعية العامة للمحكمة الجنائية الدولية، منهيا بذلك حملة غير مسبوقة بدأها سلفه دونالد ترامب ضد هذه الهيئة القضائية الدولية وأثارت خلافات حادة مع الحلفاء الأوروبيين. لكن بايدن أكد في الوقت نفسه استمرار معارضة واشنطن للتحقيق في وقائع نسبت إلى «دول غير موقعة» لاتفاق روما المؤسس للمحكمة التي تتخذ لاهاي مقرا لها ورحبت بقرار بايدن. وكانت إدارة ترامب التي اتبعت سياسة خارجية سيادية وأحادية، أبدت أقصى حدود من عدم الثقة في المحكمة الجنائية الدولية التي أصبحت في نظرها رمزا لما تكرهه في التعددية. وبدفع من مستشار الرئيس السابق لشؤون الأمن القومي جون بولتون ثم وزير الخارجية السابق مايك بومبيو، فرضت إدارة ترامب عقوبات على عدد من مسؤولي المحكمة، بما في ذلك المدعية العامة فاتو بنسودا في سبتمبر الماضي. وجاء موقف بومبيو بعدما فتحت المحكمة تحقيقا في معلومات عن جرائم حرب قد يكون ارتكبها عسكريون أمريكيون في أفغانستان، وكذلك فتح تحقيق في جرائم حرب مفترضة في الأراضي الفلسطينية ارتكبتها إسرائيل حليفة الولايات المتحدة التي ترفض سلطة المحكمة.

وقال بايدن إن «التهديد وفرض عقوبات مالية على المحكمة والعاملين فيها والذين يساعدونها (...) ليس استراتيجية مناسبة أو فعّالة».

من جهته، أكد وزير الخارجية الأمريكي أنتوني بلينكن في بيان أنه «يعارض بشدة» التحركات بشأن أفغانستان وإسرائيل. وقال في بيان «نعتقد مع ذلك أن مخاوفنا بشأن هذه القضايا ستتم معالجتها بشكل أفضل من خلال مشاركة مع جميع الأطراف في عملية المحكمة الجنائية الدولية وليس عبر فرض عقوبات».

السلطنة تحتفل بيوم المخطوط العربي

■ مخطوط عماني في علم البحار كان قد عرض في معرض خاص بنفائس المخطوطات العمانية

يحتفل العالم العربي اليوم بمناسبة يوم المخطوط العربي. ويأتي الاحتفال هذا العام تحت شعار «المخطوط في زمن الأوبئة». وتنظم اللجنة الوطنية العمانية للتربية والثقافة والعلوم بالتنسيق مع المنظمة العربية للتربية والثقافة والعلوم «الألكسو» ندوة علمية عبر الاتصال المرئي يقدّمها أكاديميون وباحثون مختصون من السلطنة، كما تنظم اللجنة أمسية حوارية «عن بُعد» حول أوضاع التراث الوثائقي والفكري في السلطنة والوطن العربي». وتضم دار المخطوطات في السلطنة أكثر من ٥٠٠٠ مخطوط، إضافة إلى آلاف المخطوطات في هيئة الوثائق والمحفوظات العمانية. ويقدر باحثون أنه يوجد في السلطنة بين ٤٥ ألفا و٥٠ ألف مخطوط موزعة بين المؤسسات الحكومية والمكتبات الأهلية والخاصة. وبذلك تكون السلطنة واحدة من الدول التي لديها كنوز عظيمة مخطوطة في مختلف العلوم الإنسانية.

«التفاصيل ص ٢٣»

رمسيس الثاني وحتشبسوت ضمن موكب مهيب «للمومياوات الملكية» في القاهرة

القاهرة «أ.ف.ب»: انتقلت مومياوات ٢٢ ملكا وملكة من زمن الفراعنة بينهم رمسيس الثاني وحتشبسوت، أمس، في «موكب» لم تشهد له شوارع القاهرة مثيلًا في طريقها للاستقرار في موقعها الجديد في المتحف القومي للحضارة المصرية في جنوب العاصمة. وستُنقل مومياوات ١٨ ملكا وأربع ملكات من عصور الأسر الفرعونية السابعة عشرة إلى العشرين، على متن عربات مزينة على الطراز الفرعوني تحمل أسماءهم، تباعا بحسب الترتيب الزمني لحكمهم.

ووسط حراسة أمنية مكثفة سار الموكب لمسافة سبعة كيلومترات إلى المتحف القومي للحضارة المصرية، في رحلة استغرقت ٤٠ دقيقة.

مواقيت الصلاة

الفجر	الظهر	العصر	المغرب	العشاء
4.40	12.15	3.42	6.29	7.40

أسعار الذهب: 1730.45 دولار أمريكي

العملات الرئيسية: الريال مقابل الدولار
شراء: 0.384
بيع: 0.385

عُمان
Oman Daily
@omandaily1
@omandaily_newspaper

خلال شهر مارس الماضي

تسجيل ١٧٨٤٩ حالة جديدة وارتفاع المنومين بنسبة ١٧٤٪ والوفيات ٩٨٪

اليوم .. بدء تعليق الحضور المباشر لطلبة المدارس الخاصة والدولية.. وتقليص حضور الموظفين إلى ٥٠٪

كتبت -
نوال الصمصامية

يبدأ اليوم سريان قرار اللجنة العليا المكلفة ببحث آلية التعامل مع التطورات الناتجة عن انتشار فيروس كورونا «كوفيد-١٩» بتعليق الحضور المباشر للطلبة في المدارس الخاصة والدولية واقتصار تلقي التعليم فيها على طريقة التعليم عن بعد، باستثناء طلبة الصف الثاني عشر أسوة بالمدارس الحكومية، بالإضافة إلى تقليص عدد الموظفين الذين يطلب منهم الحضور إلى مقرات العمل في وحدات الجهاز الإداري للدولة وغيرها من الأشخاص الاعتبارية العامة إلى نسبة ٥٠٪ من إجمالي عدد الموظفين، على أن يؤدي الموظفون الذين لا يحضرون إلى مقرات العمل الأعمال الموكلة إليهم بنظام العمل عن بعد وذلك حتى إشعار آخر.

وقال إبراهيم بن أحمد الميمني محلل اجتماعي في تصريح لـ (عُمان) إن أرقام الإصابات بعدوى فيروس كورونا ارتفعت كثير خلال الشهر الماضي وسجلت أرقام قياسية. وفرضت اللجنة العليا قرارا بالإغلاق المبكر للأنشطة التجارية للحد من حالات العدوى المتصاعدة بشكل يومي. وقال الميمني: قبل قرار الإغلاق المبكر للأنشطة التجارية بشهر بلغ إجمالي الحالات الجديدة ٧٨٤٣ حالة جديدة وبمعدل ٢٦١ حالة جديدة يوميا وبعد الإغلاق بشهر بلغ إجمالي الحالات الجديدة ١٧٨٤٩ حالة جديدة وبمعدل ٥٩٥ حالة جديدة يوميا، حيث يُلاحظ زيادة في عدد الحالات الجديدة بنسبة ١٢٨٪ (أكثر من الضعف) وفي المعدل اليومي بمقدار ٣٣٤ حالة يوميا. وكان يمكن لهذه الحالات أن تكون أكبر بكثير لو لم يطبق قرار الإغلاق المبكر للأنشطة التجارية.وبالعودة إلى إحصائيات الميمني فإن حالات الشفاء خلال فترة ما قبل إغلاق الأنشطة التجارية بشهر بلغت ٦٠٩١

■ إبراهيم الميمني

حالة شفاء وبمعدل ٢٠٣ حالات شفاء جديدة يوميا يقابلها ١١٦٤٩ حالة شفاء بعد الإغلاق وبمعدل ٣٨٨ حالة شفاء جديدة يوميا، ونلاحظ زيادة أيضا في نسبة عدد حالات الشفاء الجديدة بنسبة ٩١٪ وفي المعدل اليومي بمقدار ١٨٥ حالة يوميا. وأضاف الميمني: ومن ناحية الحالات المنومة في المستشفيات لوحظ أن عدد المنومين كانوا قبل الإغلاق ١٨٨ حالة وبلغ إجمالي الحالات المنومة في المستشفيات بعد الإغلاق ٥١٥ حالة وبزيادة ٣٢٧ حالة وبنسبة ١٧٤٪، أما حالات العناية المركزة فبلغ عددهم قبل الإغلاق ٧٧ حالة

إبراهيم الميمني لـ«عُمان»:

١٦٠ حالة في العناية المركزة بزيادة نسبتها ١٠٨٪ وانخفاض الشفاء إلى ٩٠٫٣٪

١٨ ألف إصابة الشهر الماضي.. وارتفاع عدد الحالات الجديدة بنسبة ١٢٨٪

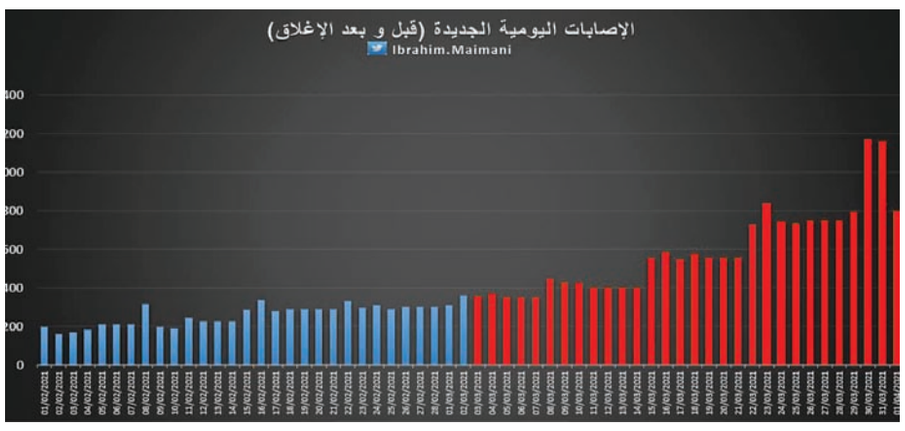

وبعد الإغلاق بلغ عددهم ١٦٠ حالة في العناية المركزة وبزيادة ٨٣ حالة وبنسبة ١٠٨٪، وبالنسبة إلى الوفيات تضاعفت الأعداد حيث تم تسجيل ٥١ حالة وفاة خلال فترة شهر قبل الإغلاق وارتفعت إلى ١٠١ حالة وفاة بعد الإغلاق وزيادة ٩٨٪. وانخفضت نسبة الشفاء من ٩٣.٥٪ قبل الإغلاق إلى ٩٠.٣٪ بعد إغلاق الأنشطة التجارية والإغلاق الجزئي.

يذكر أن شهر مارس الماضي سجل رقما قياسيا منذ تفشي الجائحة في السلطنة، حيث بلغ إجمالي الإصابات الجديدة في شهر مارس بلغت ١٨٢١٠ حالات. الأمر الذي استدعى فرض قرارات جديدة، فهل ستكفي هذه القرارات للحد من الإصابات والوفيات، أم أن هناك قرارات أخرى تدرس وسيتم الإعلان عنها قريبا؟!

الأربعاء المقبل .. جامعة السلطان قابوس تنظم حلقة عن الغذاء وصحة الدماغ

تنظم جامعة السلطان قابوس ممثلة بقسم علوم الأغذية والتغذية في كلية العلوم الزراعية والبحرية بالتعاون مع مجموعة أبحاث الشيخوخة والخرف بالجامعة يوم الأربعاء المقبل حلقة العمل الدولية السابعة حول الغذاء وصحة الدماغ، وذلك عبر الاتصال المرئي وتستمر يومين. وتتضمن الحلقة التي يشارك فيها ١٥ متحدثًا دوليًا العديد من المحاور أهمها تأثير الغذاء والتغذية على صحة الدماغ مدى الحياة وعلاج الأمراض العصبية والضعف الإدراكي والممارسات الغذائية ودورها الفريد في الصحة.

«الملكية الفكرية» تنظم اجتماع الجمعية العمومية لعام ٢٠٢١م

نفذت الجمعية العمانية للملكية الفكرية عبر برنامج الاتصال المرئي زووم، اجتماع الجمعية العمومية لعام ٢٠٢١م، بحضور رئيس وأعضاء مجلس الإدارة، وأعضاء الجمعية، والإدارة التنفيذية.

وتحقيقا للقوانين المختصة، وإنفاذا للوائح المعنية، بدأ الاجتماع بالتأكد من النصاب القانوني للاجتماع، لينطلق الاجتماع بكلمة ترحيبية للدكتور والمستشار القانوني علي بن خميس العلوي، رئيس مجلس إدارة الجمعية، الذي رحب في بداية الاجتماع بالحضور شاكرا لهم جهودهم ومساعيهم الحميدة طوال الفترة الماضية التي اكتنفتها الظروف الصحية القاهرة التي شهدها العالم عامة والسلطنة خاصة، داعيا إلى التقيد بالإجراءات الاحترازية المختلفة وتنفيذ تعليمات اللجنة العليا للحفاظ على صحة وسلامة الجميع.

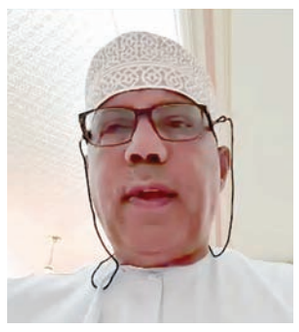
■ د. علي العلوي

وأكد الدكتور علي العلوي أن الجمعية العمانية للملكية الفكرية قد تمكنت خلال الفترة الماضية بفضل التعاون الوثيق مع وزارة التنمية الاجتماعية، ووزارة التجارة والصناعة وترويج الاستثمار من تحقيق أهدافها المختلفة، عبر عدد من المشروعات والبرامج، معربا عن أمله في تطوير آفاق التعاون بما يتناسب مع النقلة النوعية التي من المخطط أن تقوم بها الجمعية خلال الدورة

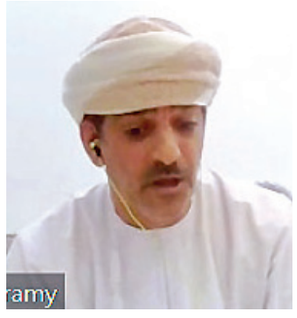
■ سعيد الحضرمي

القادمة، وأضاف أن ما لمسه من خلال الزيارات المتنوعة لعدد من المؤسسات الوطنية كشف عن وعي كبير لدى المسؤولين عن أهمية الملكية الفكرية، والاستعداد التام لتقديم التعاون والشراكات في مختلف الجوانب لا سيما في مجال حفظ حقوق الملكية الفكرية.

بعد ذلك استعرض المهندس سعيد الحضرمي، المدير التنفيذي للجمعية العمانية للملكية الفكرية التقرير الإداري للجمعية عن السنوات الماضية، مبرزا أهم ما قامت به الجمعية من جهود مختلفة على مختلف الأصعدة، موضحا ذلك بالأرقام والإحصائيات المختلفة، ثم قام أحمد بن مرهون البلوشي أمين المال بالجمعية باستعراض التقرير المالي والموقف المالي لها عن الفترة المنصرمة، تلا ذلك استعراض الأستاذ عادل بن إبراهيم الفزاري، رئيس اللجنة الإعلامية بالجمعية لخطة اللجنة الإعلامية للفترة القادمة لعامي ٢٠٢١ و٢٠٢٢م، ثم زكت الجمعية العمومية قائمة أعضاء مجلس الإدارة للفترة القادمة بدون ملاحظات، بعد ذلك تم فتح باب النقاش مع الحضور، والذي تضمن آليات الترشيح والترشح بالجمعية، وكذلك تفعيل موضوع الاتفاقيات المبرمة مع المؤسسات الحكومية والخاصة، وغيرها.

٧٨٠ قطعة أرض سكنية تم منحها بمحافظات السلطنة نهاية فبراير ٢٠٢١

العمانية: انخفض عدد قطع الأراضي السكنية الممنوحة على مستوى السلطنة بنهاية فبراير ٢٠٢١م ليصل إلى ٧٨٠ قطعة مقارنة بـ ٥ آلاف و٦١٧ قطعة أرض بالفترة المماثلة من العام السابق وذلك بانخفاض ما نسبته ٨٦٫١٪.

وأوضحت الإحصائيات الصادرة عن المركز الوطني للإحصاء والمعلومات أن محافظة جنوب الشرقية حازت على النصيب الأكبر من قطع الأراضي السكنية الممنوحة في نهاية فبراير٢٠٢١م، حيث بلغت ١٩٩ قطعة أرض بنسبة ٢٥٫٥٪، وجاءت محافظة الظاهرة في المرتبة الثانية حيث بلغ عدد قطع الأراضي السكنية الممنوحة فيها ١٤٦ قطعة أرض بنسبة ١٨٫٧٪ ثم محافظة شمال الباطنة بـ ١٣٢ قطعة أرض بنسبة ١٦٫٩٪، ومحافظة الداخلية بـ ١١٦ قطعة أرض بنسبة ١٤٫٩٪، تليها محافظة جنوب الباطنة بـ ٧٥ قطعة أرض بنسبة ٩٫٦٪. وتوزعت أعداد الأراضي المخططة الأخرى بين ٤٢ قطعة أرض بمحافظة شمال الشرقية و٣٢ قطعة بمحافظة مسقط و٢١ قطعة بمحافظة ظفار و٦ قطع أراض سكنية في كل من محافظة مسندم والبريمي، أما في محافظة الوسطى فقد تم منح ٥ قطع أراض سكنية.

جهاز الاستثمار العُماني
Oman Investment Authority
إعداد
Establish your career path

مع "إعداد" تبدأ نقطة تحوّلك

برنامج إعداد هو برنامج تدريبي على رأس العمل من خلال ممارسة وظائف فعلية في بيئات عمل متنوعة ومليئة بالتحديات . تم إعداد و تصميم البرنامج ليستهدف الخريجين العمانيين الجدد من مختلف التخصصات الأكاديمية ضمن إطار زمني يمتد لعامين، حيث تتمحور أهداف البرنامج في صقل مهارات المتدربين و إكسابهم للخبرات العملية و المعرفية اللازمة، مما يسهم في إثراء معارفهم و تأسيسهم مهنيًا لدخول سوق العمل.

ما الذي ستكتسبه من انضمامك للبرنامج؟

- اكتساب الخبرة العملية والمهارات الفنية
- العمل ضمن بيئات عمل متنوعة ومثرية
- اكتشاف المواهب والقدرات وتطويرها
- الالتحاق ببرنامج تدريبي مدفوع الأجر

متطلبات التقديم:

- شهادة بكالوريوس في تخصصات المحاسبة والمالية
- معدل تراكمي لا يقل عن 2.70
- أن يكون المتقدم مسجلًا في وزارة العمل كـ"باحث عن عمل"

يمكن للراغبين في التسجيل بالبرنامج التقدم بطلبهم عبر أيقونة "التوظيف" في الموقع الإلكتروني الآتي: (www.oia.gov.om)

علمًا بأن آخر موعد للتسجيل هو ١٤ إبريل ٢٠٢١

أكدوا على أهمية النهوض بصناعات ثقافية وتعزيز التنافسية لرفد الاقتصاد

باحثون ومهتمون لـ«عُمان»: ضرورة تطوير مواقع تراثية مهددة بالاندثار والاستفادة من الخبرات الوطنية

كتبت:
مُزنة بنت خميس الفهدية

يعد التراث الثقافي كماً معرفياً تراكمياً يعبّر عن تجارب الإنسان، ولولا تلك التجارب لما وصلت البشرية اليوم إلى ما وصلت إليه من تقدم وتنمية في شتى المجالات، وقد عرّف قانون التراث الثقافي الصادر بالمرسوم السلطاني رقم ٢٠١٩/٣٥ التراث الثقافي بأنه: «كل ما له أهمية تراثية ثقافية ماديا كان أو غير مادي، بما في ذلك الآثار والمدن التاريخية والقرى التقليدية، والحارات القديمة، والآداب واللغات».

ويلقى التراث الثقافي في سلطنة عمان اهتماماً مؤسساتياً ومجتمعياً لا يزال مستمراً منذ البدايات الأولى للنهضة العمانية في العام ١٩٧٠، ولا يزال مستمراً، بهدف الحفاظ على ديمومته وتذكير الأجيال المعاصرة به، وتطوير ما يتناسب منه وفق معطيات العصر، وبما لا يؤثر على أصالته، وهذا ما أكد عليه نص النظام الأساسي للدولة في المادة (١٦) الصادر بالمرسوم السلطاني رقم(٢٠٢١/٦)، ضمن المبادئ الثقافية ومنها: «تلتزم الدولة بحماية تراثها الوطني المادي وغير المادي، والمحافظة عليه، كما تلتزم بصيانة تراثها المادي وترميمه، واسترداد ما استولي عليه منه». كما وأن للمرسوم السلطاني رقم ٢٠٢٠/٩١ القاضي بدمج وزارة التراث مع وزارة السياحة، تحت مسمى وزارة التراث والسياحة دلالة على حرص جلالة السلطان هيثم بن طارق المعظم للحفاظ على التراث الثقافي، جنباً إلى جنب مع مسيرة التحديث والتنمية والنهضة المتجددة، واستغلاله كمنتج سياحي، لرفد الاقتصاد الوطني. وقد جاء في وثيقة الرؤية عمان ٢٠٤٠: إذ تملك السلطنة معالم ومواقع ومقومات ثقافية وتاريخية ومفردات سياحية قادرة على جذب أعداد كبيرة من السائحين بحيث تعكس للعالم الهوية والحضارة العمانية.

ومن هنا استطلعت «عُمان» آراء عدد من المهتمين حول استثمار التراث الثقافي وأهميته في تعزيز الاقتصاد الوطني.

د. سعيد الوهيبي: استثمار التراث الثقافي أهم الاستثمارات الاقتصادية إذا تم استغلاله بالشكل الأمثل

د. علي الريامي: ضرورة التركيز على مشاريع وبحوث تُعنى بأفكار متعلقة بتوظيف التراث الثقافي كمنتج خدمي وسلعي يمكن الاستثمار فيه

د. ناصر الصقري: أهمية وجود شراكة حقيقية بين مختلف الجهات للاستثمار الحقيقي لمفردات التراث الثقافي

د. حمد المحرزي: رفع كفاءة الشباب العماني وتعزيز قدراتهم في تحويل مصادر ثقافية لمنتجات سياحية

سليمان السليماني: رفض كل استثمار جديد وتأخير التراخيص لمشاريع حديثة الفكرة أبرز التحديات!

جمال الكندي: نحتاج إلى مظلة قانونية تتضمن إطاراً قانونياً وتشريعياً، ووجود جمعية تراثية أهلية تساهم في توظيف التراث الثقافي واستغلاله

قال سعادة الدكتور سعيد بن سالم الوهيبي عضو مجلس الشورى ممثل ولاية مطرح : يعتبر استثمار التراث الثقافي من أهم الاستثمارات الاقتصادية إذا تم استغلاله بالشكل الأمثل، وتزخر السلطنة في معظم ولاياتها بآثار تاريخية ومنجزات تراثية متنوعة مادية وغير مادية تعبر عن إنجازات وإبداع الإنسان العماني بمختلف العصور والحقب التاريخية.»

مطرح

وأضاف» من الأمثلة التي يمكن أن نشير إليها ونحن نتحدث عن استثمار التراث الثقافي، ما تزخر به مطرح من تاريخ وتراث وتنوع ثقافي، فهي واحدة من أهم المدن في التاريخ العماني القديم والحديث نظرا لما تتمتع به من موقع جذب سياحي، ولعلها من أكثر الوجهات السياحية مقصداً سواء من الداخل أو الخارج، وهناك العديد من المعالم التراثية والثقافية التي تزخر بها مدينة مطرح، كقلعة مطرح التي شيدت في عام ١٥٧٩ ، كما يعتبر سوق مطرح واحدا من أقدم الأسواق التراثية في السلطنة ومنطقة الخليج، وهناك العديد من البيوت التراثية والتاريخية مثل «سور اللواتيا»، والحارات القديمة التي لا تزال محافظة على مسمياتها التاريخية، ونظرا لوجود ميناء قابوس السياحي في مطرح فيمكننا تحقيق أقصى استفادة اقتصادية تنموية وذلك من خلال تواجد السائح الأجنبي لتعزيز الاقتصاد خاصة وأن السائح هدفه التعرف على المعالم التراثية، والتنوع الثقافي لأن مطرح مدينة كل العمانيين ويقيم بها مواطنون من مختلف المحافظات والولايات والقبائل العمانية، وهذا التنوع يمكن تحقيق الاستفادة منه لتبيان الوجه الحضاري للسلطنة ككل وأيضا تحقيق الاستفادة الاقتصادية عن طريق إنشاء قرية تراثية، على سبيل المثال تبرز من خلالها أبرز المعالم والصناعات والحرف التي تشتهر بها كافة المحافظات والولايات العمانية وأن تكون هذه القرية قريبة من السوق، ومطرح كغيرها من المدن التاريخية ذات التعددية الثقافية مهيأة للفرص الاستثمارية التنموية المستدامة متى ما توفرت الإرادة الحقيقية لتوظيف المقومات المادية والبشرية.

التنمية المستدامة

وقال الدكتور علي بن سعيد الريامي رئيس قسم التاريخ بجامعة السلطان قابوس : إن علاقة التراث الثقافي بالتنمية المستدامة، يعود إلى حقيقة إدراكنا للغاية والهدف الأساس لأي تنمية ألا وهو تحسين أحوال المجتمع، ويشكل التراث الثقافي بمختلف أشكاله، وأنواعه بحسب قانون التراث الثقافي عاماً مملوكاً للدولة أو خاصاً، مادياً أو غير مادي، ثابتاً أو منقولاً أو مغموراً بالمياه أهمية بالغة، لا تنفصل عراها عن التنمية المستدامة.

اعتبارات التراث التقافي

وأضاف الريامي: تتضح العلاقة بين التراث الثقافي وبين التنمية المستدامة المنشودة إذا ما نظرنا إلى تلك العلاقة بشكل أوضح من خلال عدة اعتبارات منها اعتبار التراث الثقافي حاملاً للهوية الوطنية والوحدة المجتمعية، ولا يمكن لأي تنمية أن تتحقق في ظل انعدام الهوية، واعتبار التراث الثقافي سلعة استراتيجية يمكن الاستثمار فيها على المدى المتوسط والبعيد، ويعتبر «التراث البشري بما يتضمنه من التنوع في أنماط الحياة كالعادات والتقاليد وغيرها»، من العناصر السبعة في تصنيف منظمة السياحة العالمية (UNWTO) للمنتج السياحي، وجاء من ضمن الغايات لوجود وزارة تعني بالتراث والسياحة: «المحافظة على مفردات التراث العماني وجمعها وتيسير الانتفاع بها وحمايتها من التلف والضياع باعتبارها ميراثاً حضارياً وتوظيفها لخدمة الاقتصاد الوطني بصفة عامة والقطاع السياحي بصفة خاصة». مؤكدا أنه إذا أردنا تنمية مستدامة حقيقية لا بد من الأخذ في الاعتبار ما يمثله التراث الثقافي من بعد استراتيجي لا يمكن تجاهله أو إهماله أو تهميشه بقصد أو بغير قصد في خدمة التنمية الشاملة ليس في الحاضر، بل من أجل تحقيق استدامة لمختلف الموارد في المستقبل.

توصيات

وأوصى الدكتور علي بأهمية تبني استراتيجية شاملة واضحة المعالم والأهداف مقرونة بمبادرات، وبرامج وأنشطة، وخطط تنفيذية؛ لاستغلال التراث الثقافي الاستغلال الأمثل، من خلال تكامل الجهود المؤسساتية العامة والخاصة، وبشراكة مجتمعية، والاستفادة من الخبرات الوطنية العلمية المتخصصة، وتمويل مشاريع التراث الثقافي بعد تقييم الأولويات لتلك المشاريع والوضع في الحسبان الجدوى منها، وربطها ببرامج التنمية المستدامة، بالإضافة إلى التركيز على المشاريع والبحوث والدراسات التي تُعنى بالأفكار المتعلقة بتوظيف التراث الثقافي كمنتج خدمي وسلعي يمكن الاستثمار فيه، خاصة المشاريع القائمة على الابتكار، وتطوير المواقع التراثية المهددة بالاندثار، والنهوض بقطاع الصناعات الثقافية المستوحاة من التراث الثقافي العماني بما يعزز التنافسية، وفق أرقى المعايير المهنية لرفد الاقتصاد الوطني.

طرق إبداعية

من جهته قال الدكتور ناصر بن عبد الله الصقري مساعد مدير البرنامج الاستراتيجي للتراث الثقافي العماني بوزارة التعليم العالي والبحث العلمي والابتكار: يزخر التراث الثقافي العماني بالعديد من العناصر الثقافية التي ينبغي استثمارها بشكل مستدام يتيح أنماطا اجتماعية واقتصادية قابلة للتطبيق والاستدامة. وهناك نماذج عديدة استثمرت التراث الثقافي لفتح أعمال اقتصادية وتجارية أسهمت في استفادة أصحابها على مختلف الأصعدة، وأثبتت هذه المشاريع نجاحا جيدا يمكن الاستفادة منه كمؤشر إيجابي نحو مزيد من الاستثمار والتركيز في مثل هذا النوع من المشاريع، لذلك لا بد من الاستفادة من تلك النماذج كمحفزات عملية من أرض الواقع، ومنح الشباب جرعات معرفية مأخوذة من تلك التجارب الناجحة، والأخذ بيدهم من خلال طرح مشاريع تخدم الاستثمار في التراث الثقافي، وتحفز الجوانب الاستثمارية الواعدة فيه، إلى جانب تسهيل الإجراءات الإدارية الحكومية اللازمة والمتعلقة بالحصول على الرخص لفتح وتشغيل هذا النوع من المشاريع، ومن الأمثلة عليها لا الحصر: الأسواق التراثية الشعبية، الفنون والحرف التقليدية، التراث البحري، الحكايات والأساطير الشعبية، الفنون التقليدية والألعاب والأكلات الشعبية وغيرها كثير.

مجالات الاستثمار

وأكد الصقري أن هناك العديد التجارب المحلية في السلطنة التي أثبتت نجاح الاستثمار في مفردات التراث الثقافي، وأصبح الكثير من الشباب العماني يأتون بأفكار إبداعية حققت نجاحا مقبولا، ومن هذه الأفكار إقامة النزل التراثية في بعض الحارات العمانية القديمة، والمطاعم الشعبية التي تقدم الوجبات العمانية بطريقة عصرية، ومن جانب التراث الثقافي غير المادي فنجد العديد من المبادرات في هذا الجانب، فعلى سبيل المثال هناك العديد من الروايات التاريخية والقصص التي كتبت وألفت تدور أحداثها حول بعض الأحداث التاريخية، أو الحكايات أو الأساطير التي يزخر بها الموروث الشعبي، إلى جانب الأفلام القصيرة التي أنتجت في هذا الجانب، ولكن تبقى كل هذه الجهود على الرغم من نجاحها إلا أنها لم تتعد الحدود المحلية، ولم تلق ما تستحقه من الدعم والمساندة من قِبل الجهات المعنية الحكومية والخاصة.

شراكة حقيقية

واختتم الدكتور ناصر حديثه قائلا: «إذا رغبنا في استثمار حقيقي لمفردات التراث الثقافي العماني، فلا بد من وجود شراكة حقيقية وتعاون بين مختلف الجهات ذات العلاقة، ووضع الخطط والاستراتيجيات الواضحة بالاستفادة من تجارب الدول التي قطعت شوطا كبيرا في هذا المجال، وما يميزنا في عمان هو ذلك الثراء الكبير في التراث الثقافي العماني في مختلف جوانبه، وما ينقصنا هو الاستثمار الحقيقي والفعّال له، كما أن ذلك لا بد أن يتماشى مع دعم وتبني الأفكار الإبداعية للشباب العماني للاستثمار في مجال التراث، خاصة تلك الأفكار القابلة لتحويلها لنشاط استثماري يُمكّن أصحابها من الاستمرار في الاستفادة منها كمصدر دخل ونشاط اقتصادي مستدام».

منتج سياحي

وقال الدكتور حمد بن محمد المحرزي رئيس قسم السياحة بجامعة السلطان قابوس: «لكون أن السلطنة من الدول التي تتمتع بإرث ثقافي وحضاري مميز بعراقته، فإن مصادر التراث الثقافي تنعكس أيضاً في تشكيل الحارات والقرى القديمة، حيث تعكس هذه التجمعات الحضرية مدى التقدم الحضري والمعرفي والعمراني للإنسان العماني، ويتم تعزيز الاستفادة من هذه المصادر اقتصادياً من خلال تشكيلها في منتجات سياحية متميزة».

وأضاف المحرزي: «هناك العديد من أشكال المصادر الثقافية المادية وغير المادية تتداخل في تشكيل المنتج السياحي الثقافي، فإن عملية تحويل المصادر الثقافية لمنتجات سياحية تحتاج إلى جهود متنوعة ومتكاملة، تبدأ هذه الجهود من فهم طبيعة المصدر الثقافي وخصوصيته وتشكيلها وتفسيرها للزوار لتقديم تجربة تعليمية وترفيهية في نفس الوقت، وبما يحافظ على المصدر الثقافي ويعزز من مكانته، كذلك من المهم أن يتم تقديم تجارب تتناسب مع طبيعة الزوار الثقافية وتكوينهم المعرفي والوجداني. فعلى سبيل المثال، من المهم أن يتم الاستفادة المصادر الثقافية في إيصال تجارب تعليمية ترفيهية تعزز من قيم الانتماء للهوية والتاريخ للزائر المحلي، وتقديم تجربة تعليمية ترفيهية توصل الأهمية التاريخية والحضارية للمزار لكافة الجمهور.» مشيرا إلى أن جهود تسويق المصادر الثقافية بكافة أشكالها هي جهود مشتركة بين كافة مكونات المجتمع العام والخاص، وفي ضوء التجارب الاستثمارية المحلية في هذا المجال، من المهم أن يتم تشكيل برامج تعليمية وتدريبية تساهم في رفع كفاءة الشباب العماني لتمكينهم وتعزيز قدراتهم في خوض غمار الاستثمار في مجال تشكيل المصادر الثقافية لمنتجات سياحية، تساهم بشكل رئيسي في الحفاظ على الإرث الحضاري، وتعزيز الاستفادة منه اقتصادياً.

تحديات رواد الأعمال

قال سليمان بن محمد السليماني - رائد أعمال: «مما لا شك فيه أن الحفاظ على التراث الثقافي يكمن في استغلاله واستثماره، وليكون استثماره نموذجيا ومثاليا فيجب القضاء على التحديات والتي بلا شك لا يخلو مجتمع منها».

ونحن في عمان أثرياء بما نملك من هذا الإرث ولكننا أيضا وللأسف الشديد لا نحسن استغلاله بسبب مجموعة من التحديات فالتعقيدات التي لا تنتهي في الجهات الحكومية وقلة الدعم بعدم توفير المرافق المطلوبة، فالسائح لا يزور البلد لأجل حارة قديمة فقط أو لحضور حفل فيه يقام العازي العماني وفن الرزحة وإنما يرغب في أن تكتمل رحلته بتنويع الزيارات، وللأسف رغم توفره كموقع سياحي طبيعي أو تاريخي إلا أنه بدون خدمات وفعاليات وهو الذي ينعكس مباشرة في عدم قدرة المواطن والمستثمر على تفعيل واستغلال تراثه الثقافي».

وأضاف السليماني: «من جانب آخر رفض كل استثمار جديد أو تأخير التراخيص لبعض المشاريع كونها حديثة الفكرة لا تشجع المواطن والتاجر لمواصلة العمل ولا للسعي في تنفيذ مشاريع مبتكرة فتقتل الموهبة والفكرة والحماس لدى المجتمع، وبذلك تتعطل حركة النمو والتطوير في البلد ويتحول المواطن من رجل أعمال يساهم في توظيف الآخرين معه، إلى باحث عن عمل». مشيرا في حديثه إلى كثرة الطلبات وصعوبة الشروط وتعدد الجهات المرخصة للمشاريع وخنق التاجر برسوم لا طائل له بها عند محاولته القيام بمشروع.

مظلة قانونية

من جهته قال جمال بن محمد الكندي باحث في التراث العماني، وصاحب معرض بيت قرش» حديثي ليس وليد اليوم أو الأمس بل له زمن طويل وإلى الآن لم نجد له حلا وجوابا شافيا أو عملا يرضي هواة جمع التراث وأصحاب المتاحف الخاصة وسوف اختصر الموضوع أن هناك الكثير من الهواة ممن نذر نفسه وماله وضحى بالغالي والنفيس على حسابه وحساب أسرته وصحته حتى يحافظ على ما تبقى من تراثنا العريق في شقيه المادي وغير المادي الذي وللأسف أصبح معرضاً للعبث والاندثار، وحتى تعرضه للنهب والتهريب.

وهنا أقول بلسان الهواة الغيورين العاشقين والشغوفين بتاريخ وتراث وآثار عمان أن أكثر ما نحتاج إليه مظلة قانونية نعمل تحتها تحمينا، ونحمى انفسنا، تتضمن إطاراً قانونياً وتشريعياً ، وقليل من الدعم، وهنا أعني الدعم المعنوي قبل المادي فكم نحن بحاجة لمثل هذا الدعم، فوجود جمعية تراثية أهلية تعني بالتراث وما يتعلق به، ويكون لها هيكل تنظيمي، وأعضاء منتسبون تضم الباحثين والمهتمين وهواة جمع التراث بأنواعه المختلفة، سوف يساعدنا كثيراً على توظيف تراثنا الثقافي وحفظه وصونه والتعريف به، واستغلاله الاستغلال الأمثل.»

وأضاف « من جهة أخرى لابد من إشراك المؤسسات الخاصة، والشركات الأهلية بالتعاون مع الجهات الرسمية في تشغيل المواقع السياحية والتاريخية كالقلاع والحصون، فمن المؤسف أن نرى كثيرا من قلاعنا مجرد جدران وكتل جامدة خالية من المقتنيات التراثية، واللوائح الإرشادية، بل إن بعضها بدون مرشد سياحي، رغم وجود الكثير من الكوادر الوطنية من مخرجات قسم التاريخ وقسم السياحة وكلية عمان السياحية باحثين عن عمل.» مشيرا إلى أن وجود جمعيات أو فرق تراثية في مختلف الولايات سوف تسهم بإذن الله في تطوير التراث الثقافي واستغلاله، والحفاظ عليه من الضياع، فالكل شريك ومطالب بحماية هذا التراث وآثار ومنجزات هذا الوطن الغالي.

مجلس «الاختصاصات الطبية» .. مسيرة ١٥ عاما من الإنجازات

تدريب كفاءات طبية وطنية تلبي حاجات النظام الصحي وتنمي روح الابتكار والبحث العلمي

كتبت- عهود الجيلانية

نجح المجلس العماني للاختصاصات الطبية خلال الـ ١٥ عامًا الماضية منذ إنشائه على تطوير نوعية خدمات الرعاية الصحية في السلطنة والارتقاء بالمهن الطبية من خلال تأهيل وتدريب الأطباء العمانيين بناء على أحدث التقنيات وأفضل الأساليب والممارسات من أجل رعاية صحية ذات جودة عالية وكما استطاع تحقيق رسالته بعد تأسيسه بموجب المرسوم السلطاني رقم (٢٠٠٦/٣١) الصادر في ٢ من أبريل عام ٢٠٠٦م، بوضع برامج علمية مدتها ٤-٦ سنوات تؤهل الكوادر الطبية بعد التخرج من كلية الطب، ويضم المجلس حاليا أكثر من ٥٥٠ طبيبا موزعين على ١٩ تخصصاً طبياً، كما يعمل المجلس سنويا على استيعاب ما يقارب ٢٥٠ طبيبا سنويا في جميع التخصصات الطبية والبرنامج التأسيسي العام، وتخرج من المجلس حتى الآن أكثر من ١٠٠٠ طبيب وطبيبة، ويعمل على تعزيز موارده البشرية والمادية خلال السنوات القادمة.

وزير الصحة: العمل مع رؤية عمان ٢٠٤٠ على تأسيس أنظمة وخدمات طبية تقنية ورعاية صحية ذات جودة عالية

الرئيس التنفيذي: المجلس يدرس في الوقت الحالي العديد من المشاريع لرفع كفاءة الأداء على المستويين الوطني والإقليمي

وقال معالي الدكتور أحمد بن محمد السعيدي وزير الصحة رئيس مجلس الأمناء بالمجلس: إن الإنجازات المتحققة للمجلس العماني للاختصاصات الطبية لم تكن وليدة اليوم والليلة وإنما حملت في عاتقها ما حملته، وكافحت من أجل تحقيقها كفاحا كبيرا حملته في طياتها السنوات المنصرمة. والإحصائيات هي دليل واضح يبرهن مدى المثابرة والعمل الدؤوب الذي لم يكلله تعب ولم يوقفه نصب،

وأضاف معاليه: حقق المجلس العماني للاختصاصات الطبية منذ تأسيسه العديد من الأهداف وعلى عدة أصعدة، فعلى مستوى البرامج التدريبية تم استحداث برامج للزمالة الطبية محليا، كما تم استحداث عدد من برنامج الاختصاص، إن هذه الخطوة التي تم إنجازها تعتبر من الركائز المهمة حيث إن استحداث هذه البرامج في المجلس يقلل من طلب دراستها في الخارج. ولأن قطاع الصحة من الأولويات الوطنية في رؤية عمان ٢٠٤٠ بمفهوم (الصحة مسؤولية الجميع) ويتمثل التوجه الاستراتيجي فيها بـ «نظام صحي رائد بمعايير عالمية» عمل المجلس على مواءمة أهدافه الاستراتيجية مع أهداف رؤية عمان ٢٠٤٠ والمتمثلة في تأسيس كوادر وقدرات وطنية مؤهلة، ورائدة في البحث العلمي والابتكار الصحي ووضع نظام صحي يتسم باللامركزية، والجودة، والشفافية، والعدالة، والمساءلة وإيجاد مصادر تمويل متنوعة ومستدامة للنظام الصحي وأنظمة وخدمات طبية تقنية، ورعاية صحية وقائية وعلاجية ذات جودة عالية بجميع مستوياتها وإيجاد مجتمع يتمتع بصحة مستدامة تترسخ فيه ثقافة «الصحة مسؤولية الجميع» ومصان من الأخطار ومهددات الصحة.

وقال سعادة الدكتور هلال بن علي السبتي الرئيس التنفيذي للمجلس: قام المجلس بمراجعة شاملة للائحة التدريب وأبدى العديد من الملحوظات المهمة فيها. أما فيما يتعلق ببرامج الابتعاث فقد تم ابتعاث ما يزيد عن ٦٦٣ طبيبًا وطبيبة للالتحاق ببرامج تدريبية في أرقى المؤسسات التدريبية في أمريكا الشمالية وأوروبا وأستراليا بالتعاون مع كافة المؤسسات بالسلطنة، كما قام المجلس بالتنفيذ والإشراف على برنامج رفد مركز السلطان قابوس المتكامل لعلاج وبحوث السرطان بالكوادر الطبية، هذا بالإضافة إلى شراكة المجلس مع القطاع الخاص لابتعاث الأطباء.

وذكر سعادة الدكتور إنجازات المجلس في مجال الامتحانات، فقال: قام المجلس بإعداد امتحانات محلية في حين أن المجلس كان يتعاون مع بعض المؤسسات الإقليمية والدولية لبرامج الاختصاص لتقديم هذه الامتحانات، وكذلك على مستوى امتحانات التصنيف المهني فإن المجلس يعكف في الوقت الحالي على عدة مشاريع ويأمل الانتهاء منها في القريب العاجل والتي من شأنها رفع كفاءة أداء المجلس على المستويين الوطني والإقليمي في المنطقة؛ حيث إن مركز الامتحانات القياسي سيكون محل نظر للممتحنين حتى من خارج السلطنة.

وأوضح السبتي : في مجال المشاريع الاستراتيجية العامة للمجلس فقد تم إعداد مشروع إعادة هندسة الإجراءات الأكاديمية وهيكلة المجلس والذي بلا شك حقق تجديدا في نظام العمل، وتماشيا مع رؤية الحكومة للعمل على التعليم المدمج فقد كان للمجلس مساعٍ وبوادر في هذا التوجه لذا تم إنشاء منصة تعليميةٍ إلكترونية لتقديم برامج تدريبية للأطباء والفئات الطبية المساعدة، وقد تم إنشاء سجل للمهن الصحية وقد أطلق عليه اسم (حكيم) ويعد هذا المشروع نظاما لإدارة قاعدة البيانات الوطنية للأطباء ويعد الفريد من نوعه حيث إنه يشمل بيانات جميع الأطباء في السلطنة، وقد تم إعداد مشروع معالجة الإجراءات الأكاديمية وهذا المشروع يُعنى بإدارة المعلومات الأكاديمية.

أما فيما يخص معادلة الشهادات الصحية المهنية، أوضح الرئيس التنفيذي: إيمانا بأهمية تطوير نظم ومعايير التقييم والمعادلة، وسعيا للارتقاء بكل ما من شأنه رفع الكفاءة المهنية، فقد تم عمل مراجعة شاملة للائحة معادلة الشهادات الصحية المهنية. ومن الأمور التي نفخر بها أن المجلس قد حصل على الاعتراف الدولي لبرامج التعليم الطبي العالي، فقد حصل على الاعتماد المؤسسي من مجلس الاعتماد الدولي للتعليم الطبي العالي (ACGME-I) بالولايات المتحدة الأمريكية، وكذلك الاعتماد لعدد من البرامج من المؤسسة ذاتها.

مسيرة ١٥ عاما

وعند الحديث عن أبرز منجزات المجلس العماني للاختصاصات الطبية في مسيرته خلال الـ١٥ عاما فقد استطاع المجلس في مجال التعليم الطبي المتقدم، توفير تسعة عشر برنامجا تدريبيا تخصصيا للطبيب العماني بالمجلس وهي: التخدير ، الكيمياء الحيوية والإكلينيكية ، الأمراض الجلدية، جراحة الانف والأذن والحنجرة، طب الطوارئ ، طب الأسرة ، الجراحة العامة، طب الأسنان العام، أمراض الدم، أمراض الأنسجة، الطب الباطني ، طب الأحياء الدقيقة، أمراض النساء والولادة، طب وجراحة العيون، جراحة الفم والوجه والفكين، جراحة العظام، طب الأطفال، الطب النفسي، الأشعة. بالإضافة إلى ٤ برامج الزمالة الطبية في أمراض السكري للكبار، أمراض القلب للكبار، الطب الوراثي، طب وجراحة الأذن، أمراض الدم والأورام للأطفال.

ويتيح المجلس العماني للاختصاصات الطبية للطبيب المقيم فرصة التدريب في عدد من مراكز التدريب المعتمدة داخل السلطنة، وبعد انتهاء فترة التدريب يُمنح الطبيب المقيم شهادة إكمال التدريب وشهادة الاختصاص من المجلس العماني للاختصاصات الطبية. ويسعى المجلس ليكون رائدا في التعليم الطبي المتقدم في المنطقة، لذلك قام بجهود جبارة لاعتماد البرامج التدريبية التخصصية بالمجلس دوليا، حيث حصل المجلس على الاعتماد لبرامجه التدريبية من مجلس الاعتماد الدولي للتعليم الطبي العالي بالولايات المتحدة الأمريكية (ACGME-I). كما شكلت لجنة داخلية تسمى لجنة الاعتراف بالمراكز و البرامج التدريبية، تقوم بمراجعة جميع البرامج التدريبية المعتمدة دوريا و تقييم التزامها بالمعايير الدولية للبرامج التدريبية ومتطلبات التعليم الطبي المتقدم، وتضع السياسات و المعايير وإجراءات اعتماد المراكز والبرامج التدريبية ومراجعة اعتمادها دوريا، كما تضطلع اللجنة باعتماد البرامج والمراكز التدريبية المزمع إنشاؤها أو إدراجها في المنظومة التدريبية بالمجلس، وقد اعتمدت اللجنة إلى الآن ١٩ برنامج اختصاص، وراجعت اللجنة واعتمدت ٤٥ مركزا تدريبيا شملت المراكز التدريبية الرئيسية في مسقط، ومراكز رعاية صحية أولية، ومجمعات صحية، ومؤسسات صحية على مستوى المحافظات، كما بدأت اللجنة عام ٢٠١٨م بمراجعة مؤسستين صحيتين دوليتين للتدريب في بعض البرامج التدريبية بالمجلس، وتراقب اللجنة سنويا مراكزها التدريبية المعتمدة.

وبدأت اللجنة في عام ٢٠١٧م باعتماد برامج الزمالة ومراكزها التدريبية، وقد اعتمدت اللجنة إلى الآن (٤) برامج زمالة مع مراكزها التدريبية مع ما يرافق ذلك من أعمال المراجعة والمتابعة الدورية وفق نظام الاعتماد المتبع في المجلس.

أما البرنامج التأسيسي العام فقد بدأ المجلس تقديمه يناير ٢٠١٩م، ليستهدف الأطباء العمانيين بعد اجتيازهم برنامج الامتياز، بهدف تأهيل أطباء أكفاء بمستوى طبيب عام في مختلف التخصصات الطبية لسد الحاجة للكوادر الصحية بالسلطنة، ويوجد حاليا ٢٥٠ متدرباً موزعين على ١٧ تخصصا بهذا البرنامج. ويتم قبول الأطباء المتدربين على دفعتين سنويا في شهري سبتمبر ومارس، وذلك وفق ما تنص عليه لائحة البرنامج التدريبي، واستقبل البرنامج أول دفعة في الأول من يناير لعام ٢٠١٩م، تحَول ٣٣ منهم إلى برامج الاختصاص في سبتمبر ٢٠١٩م، و ظل الباقون مقيدين في البرنامج وقد أكملوا سنتهم الأولى، وتخرجوا في ديسمبر ٢٠٢٠م. كما استقبل المجلس الدفعة الثانية في سبتمبر ٢٠١٩م، وقد بلغ عددهم ١٣٤ طبيبا، والدفعتين الثالثة والرابعة في مارس وسبتمبر ٢٠٢٠م، وقد بلغ عددهم ١٦٣ طبيبا، ويحق لهم -أسوة بزملائهم- أثناء قيدهم في البرنامج التقديم للالتحاق ببرامج الاختصاص محليا وخارجيا.

العناية الحرجة للأطفال

المحاكاة الطبية

وينظم مركز المحاكاة الطبي وتنمية المهارات دورات وحلقات عمل مختلفة، ويستضيف المركز على مدار العام خبراء دوليين وأطباء متخصصين، كما يرتبط مع مؤسسات وجمعيات طبية وصحية عالمية مثل جمعية القلب الأمريكية وجمعية الجراحين الملكية في المملكة المتحدة. يقدم مركز المحاكاة الطبي خدماته لجميع الأطباء في السلطنة عن طريق الدورات وحلقات العمل التي ينظمها حيث لا يشترط الانتساب للمجلس من أجل الاشتراك في هذه الدورات.

ويستضيف المركز الخبراء من الدول المتقدمة لتدريب أعضاء هيئة التدريس التابعين للمركز، ثم يقومون بدورهم بنقل خبراتهم إلى الكوادر الصحية المختلفة، وهذا يتيح خدمة كافة الشرائح في المجال الصحي بشكل أسرع وبطريقة أفضل. ويتم التدريب في «مركز المحاكاة الطبي» على ما يقرب من ١٨ مجالا طبيًا مهمًا. وقد أقام المركز في عام ٢٠١٩ أكثر من ٦٥ دورة تدريبية استفاد منها أكثر من ٧٠٠ متدرب، وأقام ٢٨٠ حلقة عمل في العام ذاته استفاد منها أكثر من ٣٣٠٠ متدرب.

وحصل المركز على اعتماد الجمعية الأمريكية للقلب كـ «مركز مرجعي» ضمن المراكز المعتمدة في منطقة الشرق الأوسط وشمال أفريقيا لعام ٢٠١٨م، كما حقق نجاحا في عدة مشاريع تخدم الجوانب الأكاديمية والتدريبية وكذلك الجوانب التسويقية والمسؤولية الاجتماعية والجوانب الإدارية المساندة خلال عام ٢٠١٧م.

منصة تبيان

وعن إنجاز المجلس في تأسيس مشروع المنصة الإلكترونية الوطنية للتعليم الصحي (تبيان) التي اعتمدها منتصف عام ٢٠١٨م، كأحد مشاريع الخطة الاستراتيجية للمجلس ٢٠٤٠م، وبدأ العمل في المشروع بوتيرة متسارعة، للإسهام في عملية التعليم والتدريب الطبي عن بُعد للأطباء المقيمين في المجلس والأطباء من خارج المجلس والفئات الطبية الأخرى العاملين في القطاع الصحي، من خلال المحاضرات والدورات التدريبية المتكاملة المتاحة في المنصة بنظام إدارة التعليم عن بعد، كما تهدف إلى تحسين العملية التعليمية للكوادر الصحية بالسلطنة، وتعزيز التجربة التعليمية بوسائل حديثة ومبتكرة، والمساهمة في التوعية الصحية للمجتمع، والشراكة مع الجهات ذات العلاقة لتطوير وتحديث وسائل التعليم الطبي المبتكرة. ويستطيع الطبيب والممارس الصحي من خلال هذه المنصة الاطلاع على مصادر تعليمية مختلفة وإتمام الأنشطة التدريبية والتمارين العملية بطريقة تفاعلية ومشوقة.

وتتميز المنصة التعليمية في المجلس بكونها منصة متكاملة تخدم العاملين في القطاع الصحي بشكل عام، وتعمل بنظام التعليم الإلكتروني الذي يوفر الوقت والجهد على المتعلم بحيث يستطيع إنهاء الأنشطة المتعلقة بالدورة التدريبية في أي مكان وزمان، وفي نهاية الدورة التدريبية يحصل المشارك على شهادة إلكترونية معتمدة من المجلس العماني للاختصاصات الطبية.

وقام بتطوير وإدارة هذه المنصة التعليمية فريق وطني بنسبة ١٠٠٪ من موظفي المجلس العماني للاختصاصات الطبية، وبالاستعانة بكوادر عُمانية متخصصة من مختلف المستشفيات؛ لإعداد المقررات التعليمية وفق معايير عالمية باستخدام أساليب تعليمية وأدوات تقييم دقيقة، ويواصل الفريق جهوده في تصميم وتطوير العمل لتقديمه بشكل مستدام.

البحوث والدراسات

ويقوم المجلس بتعليم الأطباء المقيمين على منهجيات البحث العلمي وجمع البيانات وتحليل النتائج، عن طريق عقد عدد من حلقات العمل وتقديم عدد من المحاضرات سنويا لرفع كفاءة الأطباء المقيمين في كتابة بحوثهم بطريقة علمية بغرض نشرها في المجلات الطبية المحكمة،

وقد بلغ إجمالي الأطباء المقيدين بحضور حلقات عمل البحوث خلال عام ٢٠١٩م ٣٠٣ طبيبًا مقيمًا. أما بالنسبة لعدد الاستشارات فقد بلغت٤٥١ استشارة خلال عام ٢٠١٩م حيث توزعت كالآتي: ٤٩ استشارة خاصة في مجال أساليب البحوث و٣٠٠ استشارة في مجال التحليل الإحصائي و١٥ استشارة في مجال كتابة البحوث العلمية و٦٧ استشارة في مجالات أخرى متعلقة بالبحوث العلمية.

من ناحية أخرى، يقوم القسم بتلقي المقترحات البحثية ذات الصلة بالتعليم الطبي من الباحثين، وعرضها على لجنة البحوث وأخلاقياتها بالمجلس لتقييمها واعتمادها. وفي هذا الشأن، فقد تم اعتماد ٩ مقترحات بحثية من قبل لجنة أخلاقيات البحوث في عام ٢٠١٩م مقارنة بعدد ٥ مقترحات بحثية في عام ٢٠١٨م. إضافة إلى ما سبق، يقوم القسم بالتنسيق مع وزارة التعليم العالي والبحث العلمي والابتكار لتمويل البحوث بالمجلس، وقد مُولت ٤ بحوث علمية خاصة بالأطباء المقيمين في المجلس العماني للاختصاصات الطبية خلال عام ٢٠١٩م.

الامتحانات الطبية

وفي مجال الكفاءة المهنية اعتنى المجلس بتنظيم وعقد الامتحانات الطبية وكذلك التعاون مع مؤسسات دولية لاستضافة امتحاناتها في سلطنة عمان لإتاحة الفرصة للكوادر الطبية للحصول على امتحانات طبية عالية الجودة تساهم في تطوير مستواهم المعرفي والمهاراتي. كما يقوم بإعداد وتطوير امتحاناته الكتابية والعملية وإجرائها ووضع المواصفات والمعايير الامتحانية وفق أفضل الممارسات في مجال التقييم والقياس بما يساهم في تحسين نظام التعليم الطبي في المجلس.

واتجه المجلس العماني مطلع عام ٢٠١٦م لتطوير وإعداد الامتحانات محليا فبدأ بإعداد امتحانات نهاية السنة التدريبية محليا لجميع البرامج التدريبية بالمجلس وتم كتابة أسئلة الامتحانات ومراجعتها بالتعاون مع الأطباء أعضاء اللجان التعليمية. واستمر المجلس بالعمل في تطوير الامتحانات وفق وتيرة متسارعة واستراتيجية واضحة، ففي عام ٢٠١٩م تم إعداد وتنظيم جميع امتحانات التدريب/الإقامة (امتحان نهاية السنة وامتحان الجزء الأول والامتحان النهائي الكتابي والسريري) محليا.

وقام المجلس بتأهيل وتدريب مجموعة كبيرة من الأطباء كاتبي ومراجعي أسئلة الامتحانات والمقيمين في الامتحانات السريرية ولا يزال العمل مستمرا بتنظيم حلقات عمل ودورات تطوير الامتحانات للمهتمين في المجال. كذلك يقوم المجلس بتأهيل موظفيه وإلحاقهم في دورات تدريبية محلية ودولية لمواكبة التقدم في التقييم والقياس.

وتستعين وزارة الصحة وغيرها من المؤسسات الصحية العامة أو الخاصة بالسلطنة بامتحانات التصنيف المهني التابعة للمجلس العماني للاختصاصات الطبية لأغراض الترخيص ومزاولة المهن الصحية للأطباء والفئات الطبية المساعدة. وفي الوقت الراهن، بدأ المجلس بتقديم امتحانات التصنيف المهني بعدد ١٣ امتحانا في عام٢٠١٣م، وتم إضافة امتحانات أخرى بشكل سنوي، ويقدم المجلس حالياَ ممثلا بمركز الامتحانات القياسية ٣٥ امتحانا لترخيص الأطباء والأخصائيين والفنيين. والجدير بالذكر أن جميع هذه الامتحانات متاحة إلكترونيا في مراكز الامتحانات القياسية في مختلف أنحاء العالم، بحيث يمكن للمتقدمين الجلوس لامتحانات المجلس العماني في أقرب مركز في بلدانهم المختلفة دون عناء السفر إلى السلطنة. وتسهم هذه الامتحانات في توفير الوقت والتكلفة للمتقدمين للوظائف ويسهل جدولة امتحاناتهم طوال ساعات اليوم، إلى جانب ذلك، تهدف امتحانات التصنيف المهني إلى تأهيل جميع المرشحين للمضي قدما في اجتياز التقييم الشفوي (المقابلة الشخصية) والحصول على الترخيص الطبي.

ويواصل المجلس تنظيم عملية التطوير المهني المستمر لجميع الكوادر الصحية بالسلطنة وهي أحد مهام المجلس التي يقوم من خلالها بسن اللوائح والأنظمة لهذه الأنشطة واعتمادها ومراقبة جودتها، إيمانا بأهمية التطوير المهني المستمر في تطوير الممارسين الصحيين بما يستجد في تخصصاتهم لتنمية مهاراتهم وخبراتهم العلمية والعملية وتعزيز الرعاية الصحية التي يتلقاها المرضى. ومن أجل ذلك استحدث نظام النقاط المعتمدة.

حصل المجلس على اعتمادات دولية من الكلية الملكية للأطباء والجراحين بكندا (RCPSC)، واعتماد الكتيب الإرشادي الموحد لدول مجلس التعاون الخليجي، ومجلس الاعتماد الأمريكي للتعليم الطبي المستمر (ACCME)، كما عقد مؤتمراً حول التطوير المهني المستمر عام ٢٠١٢م، ومجموعة من الحلقات التعليمية لممثلي أقسام ووحدات التطوير المهني المستمر بمختلف المؤسسات الصحية في السلطنة.

تقييم الشهادات

وتعزيزا للدور المناط إليه في تقييم ومعادلة الشهادات الصحية المهنية. شكلت لجنة مختصة بشؤون تقييم ومعادلة الشهادات الصحية المهنية وفق القرار رقم (٢٠١٢/١٧)، حيث تم ترشيح أعضاء اللجنة من مختلف القطاعات الصحية بالسلطنة كوزارة الصحة، وجامعة السلطان قابوس، والقوات المسلحة وديوان البلاط السلطاني، وشرطة عمان السلطانية، ووزارة التعليم العالي، ووزارة الدفاع والجمعية الطبية العمانية.

وتحقيقا للتطلعات المستقبلية الهادفة للارتقاء بمستوى الكفاءة المهنية من خلال تنظيم الممارسة الصحية المهنية، تم إصدار لائحة تقييم ومعادلة الشهادات الصحية المهنية رقم (٢٠١٣/١٩) في أبريل ٢٠١٣م. وإيمانا بأهمية تطوير معايير التقييم والمعادلة والاستفادة من كل ما هو مستجد، فقد تم تحديث اللائحة بشكل دوري واعتماد نظام المستويات وهو الأول من نوعه في السلطنة ضمن اللائحة المحدّثة الصادرة في مايو ٢٠١٩م. وسعيا إلى تحسين كفاءة الأداء وتسريع وتيرة العمل تم تدشين نظام إلكتروني خاص لمعادلة الشهادات الصحية المهنية في أبريل ٢٠١٨م، حيث أسهم النظام في سرعة إنجاز المعاملات وتسهيل وتبسيط الإجراءات وضمان إتمام عملية التحقق واستيفاء جميع الوثائق المطلوبة. حيث تشير الإحصائيات إلى أنه تم معادلة ٦٧٧ طلبا، وأسهم الموقع الإلكتروني واللائحة المحدّثة بشكل فاعل في تسهيل وتنظيم وتقليل عدد طلبات المعادلة المقدمة إلى المجلس؛ لاسيما وأنه تم مشاركة اللائحة مع الجهات المعنية.

ويبذل المجلس جهودا حثيثة في تطوير خدمة التحقق من صحة الشهادات، حيث أطلق الموقع الإلكتروني المختص بطلبات التحقق عام ٢٠١٣م، ويتم تطوير النظام بشكل مستمر واستحداث خدمات جديدة كالحزم المهنية التخصصية وتحويل التقارير وخدمات (Color Code) و (PRO) وخدمة السماح بالدخول إلى بيانات التحقق لبعض الجهات الصحية بالسلطنة والعديد من الخدمات الأخرى الداعمة، كما استحدثت العديد من المواد واللوائح الإرشادية وعمل فيديو توضيحي شارح لآلية ومتطلبات التحقق من صحة الشهادات. ويواصل القسم مساعيه نحو تعزيز دور التحقق في العديد من المؤسسات بالسلطنة واتخاذ اللازم لتطبيقه على جميع الممارسين الصحيين العاملين أو الراغبين للعمل بالسلطنة.

التعاون الدولي

يسعى المجلس إلى إقامة وتوطيد العلاقات الثنائية مع المؤسسات الإقليمية والدولية باختلاف تنوعها في ذات المجال، وكذلك إيجاد فرص تدريبية للأطباء العمانيين بهدف الحصول على مؤهل الاختصاص أو الزمالة وتحقيق الهدف الأسمى من إنشاء المجلس والمتمثل في تقديم أفضل تدريب ممكن للأطباء العمانيين وتحسين مستوى الرعاية الطبية بالسلطنة. وقد أولى اهتماما كبيرا في علاقاته الدولية مع المؤسسات والجامعات الدولية خاصة الكندية والإيرلندية والأمريكية والفرنسية والسعودية والقطرية بالإضافة إلى مؤسسات التعليم الطبي بالمملكة المتحدة لتدريب وتأهيل الكادر الطبي العماني. واستطاع المجلس منذ بدايته أن تكون له علاقات قوية مع تلك الدول، حتى اتسعت رقعة التعاون الدولي مع المؤسسات الدولية خاصة من بداية عام ٢٠١٣م حتى الآن في عدة مجالات مختلفة كالاعتماد الدولي للتدريب الطبي بالمجلس وتطوير امتحانات المجلس و تطوير النظام الإلكتروني للتدريب الطبي. كما امتدت علاقات المجلس الدولية مع المؤسسات الطبية في هذه المجالات لتشمل دول أخرى مثل ألمانيا، وجمهورية التشيك، وكوريا، والولايات المتحدة الأمريكية، واستراليا، وكوريا الجنوبية، وهولندا، وباكستان، وبنجلادش، والهند وسنغافورة حتى بلغ عدد برامج التعاون الموقعة ٣٤ برنامجا تعاونيا.

الابتعاث

شُكلت اللجنة الوطنية العليا للتدريب الطبي المتقدم عام ٢٠١٥م وتضم ممثلين من مختلف القطاعات الصحية، وتوسع نطاق عمل اللجنة ليشمل كافة الأطباء العمانيين باختلاف جهات عملهم، ووضع شروط ثابتة للتنافس على الابتعاث، إضافة إلى الاضطلاع بمهمة الإشراف الأكاديمي على كافة الأطباء العمانيين المبتعثين خارج السلطنة، وتنظر في طلبات الابتعاث لبرامج الاختصاص والزمالة إضافة إلى برامج الماجستير الإكلينيكي لطب الأسنان. ويتم الإعلان المركزي السنوي عن التنافس على الابتعاث خارج السلطنة بالتنسيق مع مؤسسات القطاع الصحي المختلفة، عبر نظام إلكتروني يُديره المجلس. ويتعاون المجلس بشكل وثيق مع وزارة التعليم التعالي والبحث العلمي والابتكار بصفتها الجهة المركزية لتمويل ابتعاث الأطباء العمانيين خارج السلطنة في مختلف التخصصات، وقد تم ابتعاث الأطباء العمانيين لبرامج الاختصاص والزمالة على نفقة التعليم العالي عبر المشروعين أولها ٢٠١١م ٢٠١٥م: برنامج الابتعاث عبر المكرمة السامية لحضرة صاحب الجلالة السلطان قابوس -طيّب الله ثراه- بتخصيص ٥٠ بعثة للتخصصات الطبية والطبية المساعدة. وفي ٢٠١٦م-٢٠٢٠م: الابتعاث عبر البرنامج الوطني للدراسات العليا، واضطلاع اللجنة الوطنية العليا للتدريب الطبي المتقدم بمسؤولية فرز طلبات المتقدّمين من خلال نظام القبول الموحد واختيار المرشحين.

عزز المجلس هذا التعاون عبر تشكيل فريق عمل مشترك مع وزارة التعليم العالي والبحث العلمي والابتكار في ٢٠١٦م لتوحيد الجهود في مجال الابتعاث، وقد حصل المجلس على الموافقة لتخصيص ٥٠ بعثة سنويًا للتخصصات الطبية (برامج الاختصاص والزمالة إضافة إلى برامج الماجستير الإكلينيكي لطب الأسنان). وأثمر هذا التعاون الممتد إلى ما يقارب عشرة أعوام عن ابتعاث ما يزيد عن ٢٧٠ طبيبا عمانيا في مختلف التخصصات.

ويولي المجلس العماني للاختصاصات الطبية اهتمامًا خاصًا بالابتعاث للتخصصات النادرة والتي لا تُطرح محليًا ضمن برامج المجلس العماني للاختصاصات الطبية، وقد تمخض هذا الاهتمام عن ابتعاث ٧٥ طبيبًا في تخصصات (جراحة القلب، وطب القلب، وجراحة الأعصاب، وجراحة الأطفال، والجراحة التجميلية، وجراحة المسالك البولية، وجراحة الشرايين والأوعية الدموية). كما أطلق المجلس في عام ٢٠١٦م مبادرة الابتعاث لتخصص العناية الحرجة لتشجيع الأطباء العمانيين على اختيار هذا التخصص نظرًا للحاجة الملحة له، وقد بلغ عدد المبتعثين في هذا التخصص ٢٤ طبيبًا عمانيًا من خريجي طب التخدير، وطب الطوارئ، والطب الباطني حتى عام ٢٠٢٠م.

للإفراج عن المحبوسين في السجون بسبب مطالبات مالية

جمعية المحامين العمانية تدشّن النسخة الثامنة من مبادرة «فك كربة»

دشنت جمعية المحامين العمانية النسخة الثامنة من مبادرة «فك كربة» التي تحمل شعار: «لأننا نؤمن أن الإنسان يستحق فرصة ثانية» وتعنى بجمع التبرعات المالية للإفراج عن المحبوسين في السجون بسبب مطالبات مالية مترتبة عليهم في قضايا مدنية أو تجارية أو شرعية أو عمالية، مستهدفة تحقيق الإفراج عن أعداد أكبر من المسجونين تتجاوز ما تم تحقيقه خلال النسخة السابقة من المبادرة عن طريق الترويج لهذه المبادرة في منصات التواصل الاجتماعي.جاء إطلاق نسخة هذا العام من المبادرة بعرض فيديو لمعالي ليلى بنت أحمد النجار وزيرة التنمية الاجتماعية أكدت فيه على أهمية هذا النوع من المبادرات الإنسانية لما لها من دور ملموس في تعزيز قيم التكافل بين المجتمع والحفاظ على نسيجه المترابط، وتعميق القيم الإنسانية والإسلامية والوطنية في التعاون والتعاضد لما فيه خير الناس.

سعادة الدكتور محمد الزدجالي

نجاح واشتراطات

واستطاعت مبادرة «فك كربة» في نسختها السابعة أن تفك كربة ٧٩٧ محبوسا من الفئات التي تشملها المبادرة منهم ٨٤ من الإناث في مختلف محافظات السلطنة وقد وصلت قيمة المبالغ التي دفعت للإفراج عن هذا العدد من المعسرين أكثر من ٦٤١ ألف ريال عماني.

وتشترط المبادرة لمن تشمله أن يكون المعسر محبوساً أو صدر بحقه أمر حبس وألا يكون قد استفاد من المبادرة خلال نسخها السابقة وأن يكون المبلغ المطلوب دفعه للإفراج مرتبط بقضية مدنية أو تجارية أو شرعية أو عمالية، إذ أن المبادرة لا تغطي القضايا الجزائية، كما تشترط ألا يتجاوز مبلغ المطالبة ألفي ريال عماني تكون أولوية السداد للمطالبة الأقل ثم الأكثر، حيث يتم اختيار الحالات المستوفية للشروط من الإدارة العامة لشؤون التنفيذ بمجلس الشؤون الإدارية للقضاء ولا تقبل الطلبات من أصحاب القضايا أنفسهم.

فرصة أخرى

وقد صرح سعادة الدكتور محمد بن إبراهيم الزدجالي المشرف على مبادرة فك كربة: نشعر بسرور بالغ لما حققته المبادرة من نجاحات خلال النسخ السابقة لها، كما نطمح خلال هذا العام أن تساهم هذه المبادرة بإعادة العديد من المحبوسين في قضايا ذات متطلبات مالية إلى أسرهم قبل عيد الفطر السعيد انطلاقا من إيماننا في المجتمع أن الإنسان دائما يستحق فرصة أخرى للبدء من جديد ومحاولة التغلب على كبوات الماضي.

وأضاف الزدجالي: «نتطلع في جمعية المحامين العمانية في المستقبل إلى تحويل هذه المبادرة الإنسانية إلى مشروع مستدام يعمل على مدار العام من خلال طاقم إداري خاص بها بحيث يكون للمبادرة مصادر دخل ثابتة ترفدها بالمال اللازم لفك سراح المسجونين من الفئات التي تشملها المبادرة».

وأكد سعادته أن اللحمة المجتمعية التي أظهرها أفراد المجتمع والمؤسسات على أرض السلطنة، مع مبادرة فك كربة، هي العامل الأساس في نجاحها، مشيرًا إلى الجهود الخيرة التي ساهمت وتساهم في تعميق مبادئ المجتمع المسلم في جميع الظروف الاقتصادية والاجتماعية، وهو ما يدعونا إلى مواصلة الجهد لما فيه خير المجتمع.

الجدير بالذكر، أن مبادرة فك كربة التي تأتي في نسختها الثامنة ستستمر حتى الحادي والثلاثين من شهر مايو من هذا العام، مستفيدة من تفاعل مستخدمي وسائل التواصل الاجتماعي والتعريف بها.

تقوم بتوفير الرعاية والحماية

«دار الوفاق» تستقبل حالتي عضل خلال الربع الثاني من ٢٠٢٠

إعداد- وردة بنت حسن اللواتية

تقوم «دار الوفاق» التابعة لوزارة التنمية الاجتماعية باستقبال بعض الحالات من أفراد المجتمع من الذين يحتاجون إلى الرعاية والحماية، ومن بينها حالات العضل، وهن النساء اللواتي يرغبن في الزواج ممن يجدون فيهم الكفاءة، ولكن أولياء أمورهن يرفضون ذلك الزواج، وتقدمن بشكوى إلى المحكمة العليا لينظر فضيلة القاضي في قضايهن، ويقرر تزويجهن أو عودتهن إلى أسرهن من جديد، ولهن حرية اختيار الحماية أو التنازل عنها لحين انتهاء قضايهن.

وتشير إحصائية وزارة التنمية الاجتماعية للربع الثاني من العام الماضي أن خلال الفترة من ١ أبريل إلى ٣٠ يونيو بلغ عدد حالات العضل في الدار حالتين فقط لنساء عمانيات، واحدة لامرأة عزباء لا تعمل من محافظة شمال الباطنة، والأخرى لأرملة عاملة من محافظة الداخلية.

شروط الدار

وتتبع الدار دائرة الحماية الأسرية في الوزارة، ويشترط لقبول المستفيدين بالدار صدور أمر أو حكم قضائي، و صدور قرار من الوزير. حيث تقوم الدار بتوفير الرعاية العاجلة والتأهيل لضحايا العنف والإساءة، وتأهيل أسرهم، وكذلك توفير الإقامة المؤقتة للحالات المعرضة للإساءة والعنف، إلى جانب إعداد بحوث اجتماعية وتقارير نفسية وطبية، ومتابعة الإجراءات القانونية للحالات.

والحالات المستفيدة من خدمات دار الوفاق، هي: الأطفال المعرضون للإساءة: وهم الأطفال الذين لم يبلغوا (١٨ سنة) وتعرضوا لأي شكل من أشكال الإساءة (جسدية، جنسية، نفسية، إهمال) يودعون في الدار، ويخرجون منها بناء على قرار من الادعاء العام وتوصية مندوب حماية الطفل، ويتلقون كل صور الرعاية والتأهيل، والنساء المعرضات للإساءة: وهن النساء فوق (١٨ سنة) من العمر، اللواتي تعرضن للعنف، أو أي من صور الإساءة داخل أو خارج الأسرة وذلك وفق ما يرد من حالات لجهات إنفاذ القانون، حيث توفر لهن دار الوفاق الرعاية والحماية والدعم، إلى حين انتهاء الإجراءات القضائية، والنساء العُضل، وضحايا الإتّجار بالبشر: تستقبل دار الوفاق الضحايا حيث يستفيدون من الحماية والدعم القانوني، إضافة إلى كل أشكال الرعاية المتوفرة بالدار، وتستمر إقامة النساء العُضل لحين الانتهاء من البت في قضاياهن.

كما توفر الدار مجموعة من الخدمات للمستفيدين في مختلف المجالات مثل الحماية والرعاية الاجتماعية: من خلال متابعة المشكلات التي تعاني منها الحالات المقيمة بالدار، ووضع حلول لها، والعمل على تهيئتها وتهيئة الأسرة لإعادة إدماجها فيها، والرعاية التربوية: توجيه الأطفال المعرضين للإساءة إلى أساليب السلوك السليمة، والرعاية التعليمية: إدماج الأطفال المقيمين بالدار في مدارس قريبة من الدار، بشكل مؤقت، ومساعدتهم على إنجاز واجباتهم ومذاكرة دروسهم عبر دروس تقوية في المواد التي يجدون فيها صعوبة، والرعاية الصحية: الكشف الطبي الكامل للحالات المودعة في الدار، ومساعدتها على الانتظام في العلاج عند الحاجة بالتنسيق مع المؤسسات الصحية، والدعم النفسي: متابعة الحالات المودعة بالدار وتحديد البرامج أو الخطة العلاجية المناسبة لكل حالة، وتنفيذها بالتعاون بين المختصين، والمتابعة القانونية وتوعية الحالات بوضعها القانوني، ومساعدتهم على متابعة سير إجراءات قضاياهم.

شكل (٤): عدد حالات النساء العُضَل المستفيدات من دار الوفاق حسب المحافظة والفئة العمرية خلال الفترة من ١ /٤- ٣٠/٦/٢٠٢٠م

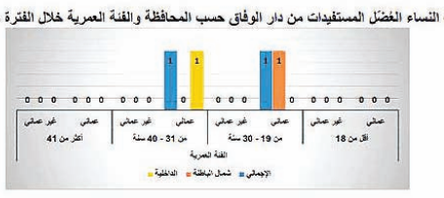

شكل (٥): عدد حالات النساء العُضَل المستفيدات من دار الوفاق حسب المحافظة والحالة الاجتماعية خلال الفترة من ١ /٤- ٣٠/٦/٢٠٢٠م

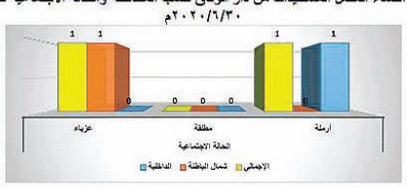

السرطان هذا المرض القديم الحديث

د. طه بن محسن اللواتي

السرطان مرض وجد مع الإنسان منذ قديم الزمن، حيث يذكر التاريخ أن أول توثيق للسرطان كان في ورقة بردي للفراعنة المصريين قبل أكثر من ٤٠٠٠ عام، حيث عرف بالمرض الذي لا يقهر، كما رُبط بالكثير من الخرافات والأساطير. فقد ربطه الأطباء اليونانيون القدماء بالداء الأسود، ففي عام ٤٦٠ قبل الميلاد وصف أبوقراط الأنسجة الطبيعية بالمادة البيضاء، والدم بالمادة الحمراء، والسرطان بالمادة السوداء، واعتبرها مثل اللعنة التي لا علاج لها.

أبو علي الحسين بن عبد الله بن الحسن بن علي بن سينا البَلْخيّ من البُخاريّ (٩٨٠-١٠٣٧) أعاد الدعوة للجراحة للسرطان في كتابه القانون في الطب وقال فيه: «عندما ينتشر المرض بعدما كان يقطع الأطباء القدماء الثدي المصاب بمرض السرطان كان بسبب انتشار أولي من الأصل»، وقال ابن سينا «أن الثدي الآخر قد يصاب بالسرطان أو قد لا يصاب، ويعتمد ذلك إذا كان الثدي الثاني في طريق التسرطن من البداية أم لا» مشيرا إلى أن هذه ليست قاعدة لجميع حالات سرطان .

أما الجراح أبو القاسم خلف بن عباس الزهراوي من الأندلس (٤٠٠-١٠١٣) فاستدعى الجراحة في كتابه «التصريف لمن عجز عن التأليف» فقال في الجراحة كعلاج للسرطان في مراحله الابتدائية «عندما يكون السرطان في موقع حيث القضاء التام ممكن، مثل الثدي أو الفخذ، وعندما يكون صغيرا وفي مرحلة مبكرة، فأرى أن الجراحة ممكنة وأنصح بها، أما إن كان مستفحلا فأنا لم أستطع قبلا ولم أر أحدا قبلي يستطيع علاج ذلك، وأنصحكم تركه لحاله وذلك لصعوبة علاجه».

بينما استمر العالم الغربي في الإيمان بالنظرية القائمة علي أساس المادة السوداء على الرغم من مناشدة الأطباء والعلماء ممن تتلمذوا على أيد عربية ومسلمة على أساس البحث العلمي المتقدم لعلاج مشاكل الطب. حتى عام ١٧٦٩،عندما شوى الطبيب الفرنسي جان اوستريك قطعة من نسيج سرطاني جنبا إلى جنب مع شريحة من لحم البقر ثم مضغ كليهما، وطلب من كل من كان حاضرا من العلماء معه أن يذوقوا ليفرقوا بينهما في الطعم، فلم يجدوا أي فارق، وخلصوا أن نسيج الورم لا يحتوي على كميات غير عادية من اللعنة السوداء كما ذكر في النظريات اليونانية القديمة، وإنما هي نسيج من الجسم مريض، وأصبح تطبيق العلوم التجريبية من ابن سيناء وأبي القاسم مرجعا يستند عليه. وانتهت نظريات اللعنات والخزعبلات طبيا في علاج مرضى السرطان، وإن كان بعض التداول لها على مستوى بعض المجتمعات لايزال قائما.

اليوم عندما نتكلم عن مرض سرطاني، فهو نمو غير طبيعي وغير منتظم لمجموعة خلايا انتهزت ثغرة بالنظام المناعي لتكونَ ورما سرطانيا مستهلكا للطاقات، وهو ينقسم حسبَ درجته إلى ٤ مراحل، وكلما كان التشخيص في مرحلة أولية كلما كان العلاج أبسط.

أما العلاج فأصبح يقاس على حجم المريض والمرض من جراحة وعلاج كيميائي ومناعي وهرموني وإشعاعي، كل حسب نوع المرض ودرجته. والأطباء المختصون هم من يستطيعون رسم الخطط العلاجية لكل حالة على حدة.

غدا.. بدء فعاليات الملتقى الطلابي التاسع عشر لجامعة التقنية والعلوم التطبيقية

صلالة -عادل البراكة

تنطلق صباح الغد فعاليات الملتقى الطلابي التاسع عشر لجامعة التقنية والعلوم التطبيقية، الذي سوف يقام عبر الاتصال المرئي بجامعة التقنية والعلوم التطبيقية بصلالة، خلال الفترة من ٥ - ٧ أبريل الجاري، بحضور الدكتور سعيد بن سالم جعبوب، عميد كلية العلوم التطبيقية بصلالة بالندب، رئيس اللجنة الرئيسة للملتقى.

يبدأ حفل افتتاح الملتقى، الذي تشارك فيه فروع جامعة التقنية والعلوم التطبيقية، بتلاوة آيات عطرة من القرآن الكريم، تليها كلمة رئيس جامعة التقنية والعلوم التطبيقية يلقيها سعادة الدكتور سعيد بن حمد الربيعي.

ويشتمل حفل الافتتاح على عرض فيلم قصير عن الجامعة، نشأتها وتطورها، وعرض القصيدة النبطية الفائزة في المحور الخاص بالملتقى، وكذلك الفيلم الفائز بالمركز الثاني في مسابقة الأفلام القصيرة، تليها فقرة افتتاح المعارض المصاحبة للملتقى.

و فعاليات الفترة المسائية سوف تبدأ بجلسة حوارية مع عدد من رواد الأعمال، من خريجي فروع الجامعة، ثم مسابقة الخطابة، والقصائد الفصيحة المتأهلة، ومسابقة الإنشاد.

وفي ثاني أيام الملتقى تقام ندوة حوارية، تحت عنوان: « التعليم ضمن أولويات رؤية عمان ٢٠٤٠»، تشارك فيها كوكبة من الكوادر الأكاديمية الوطنية مَن عدة جهات، تليها حلقة عمل « الذكاء المهاري للطالب الجامعي»، يديرها الدكتور بدر السناني، الأكاديمي بجامعة التقنية والعلوم التطبيقية بالرستاق، وتختتم فعاليات اليوم الثاني بأمسية مواهب.

ويسدل الستار على فعاليات الملتقى يوم الأربعاء، من خلال حفل الختام، بحضور سعادة الدكتور بخيت بن أحمد المهري، وكيل وزارة التعليم العالي والبحث العلمي والابتكار للتعليم العالي، و يتضمن اليوم الأخير عددا من الفقرات، والتي تشمل كلمة اللجنة المنظمة، وعرض القصيدة الفائزة بالمركز الأول في مسابقة الشعر الفصيح، والفيلم الفائز بالمركز الأول في مسابقة الأفلام القصيرة، ثم فيلم الحصاد، وتكريم الفائزين.

سلطنة عمان
جهاز الضرائب

إعلان

١- يعلن جهاز الضرائب أنه ما زال مستمرا في قبول التسجيل في ضريبة القيمة المضافة لفئة الاشخاص (الطبيعيين والاعتباريين) الذين تتجاوز توريداتهم -/١,٠٠٠,٠٠٠ مليون ريال عماني، رغم انتهاء فترة التسجيل المحددة بالقرار رقم ٢٠٢١/٣ ، و ذلك بتقديم طلباتهم عبر البوابة الإلكترونية للجهاز
https://tms.taxoman.gov.om/portal/ar/home

٢- نلفت عنايتكم بأن ساعات العمل في دائرة خدمات المراجعين بمبنى جهاز الضرائب من الساعة الثامنة صباحا وحتى الواحدة ظهرا ويمكن للخاضعين للضريبة الاستفسار عن طريق الاتصال بالرقم

٢٤٧٤٦٩٩٦

أو مراسلتنا عبر البريد الالكتروني:
info@taxoman.gov.om

بلدية مسقط

إعلان رقم : (٢٠٢١/١٢)

تعلن بلدية مسقط عن طرح المناقصتين التاليتين إلكترونياً:

رقم المناقصة	اسم المناقصة	قيمة مستند المناقصة	آخر موعد لتقديم الاستفسارات	آخر موعد للحصول على مستند المناقصة	آخر موعد لتقديم العطاءات
٢٠٢١/١٩/م م/م أ -٤	توفير عمال النظافة لبلدية مسقط	٧٥/٥٠٠ ريال	٢٠٢١/٠٤/١٤م	٢٠٢١/٠٤/١٣م	٢٠٢١/٠٤/١٨م
٢٠٢١/٢٠/م م/م ر-١٦	توريد لوحات أسماء الشوارع وأرقام السكك والأزقة وأرقام المباني لأقسام العنونة	-/٢٥ ريالا	٢٠٢١/٠٤/٢٥م	٢٠٢١/٠٥/١٠م	٢٠٢١/٠٥/١٣م

يمكن للشركات المتخصصة في مجال المناقصة والمسجلة لدى مجلس المناقصات الاشتراك والحصول على الشروط والمواصفات من الموقع الإلكتروني عبر الرابط (https//:etendering.tenderboard.gov.om)، اعتباراً من تاريخ نشر هذا الإعلان وحتى التاريخ المذكور بالجدول أعلاه.

على جميع المتناقصين تقديم عروضهم إلكترونيًا عبر الموقع المشار إليه أعلاه، ويجب على كل شركة أن ترفق مع عطاءاتها نسخة إلكترونية من التأمين المؤقت في صورة ضمان مصرفي أو شيك مصدق عليه من أحد البنوك العاملة في السلطنة بحسب الشروط الواردة بموقع التناقص الإلكتروني (المبلغ ومدة السريان) ، معنونًا باسم بلدية مسقط وساري المفعول ابتداءً من آخر موعد لتقديم العطاءات بحسب ما هو موضح بالجدول أعلاه وبمدة سريان لا تقل عن ما هو محدد بتفاصيل المناقصة، على أن يتم تقديم أصل التأمين المؤقت لبلدية مسقط في الطابق الثالث بالمديرية العامة لمسح الكميات والعقود بمبنى رئاسة بلدية مسقط بدارسيت .

ملاحظة : كل عطاء لا يستوفي التأمين المؤقت المطلوب لن ينظر فيه .

للاستفسار وطلب المساعدة :

١. الاستفسارات المتعلقة بالمناقصات : الرجاء التواصل عبر الموقع الخاص بنظام التناقص الإلكتروني (https//:etendering.tenderboard.gov.om).

٢. الاستفسارات المتعلقة بالدعم الفني لنظام التناقص الإلكتروني : الرجاء التواصل عبر البريد الإلكتروني (etenderhd@mtc.gov.om)، وهاتف رقم (٢٤١٦٦٦٧٠ ٩٦٨+).

Website: www.mm.gov.om

مجلس الشؤون الادارية للقضاء
المحكمة الابتدائية بالسيب
أمانة سر المحكمة

إعلان قضائي

تعلن أمانة سر المحكمة أن أفكو للتوزيع ش.م.م اقامت الدعوى رقم ٢٠٢٠/١٣٠٤/١٦٣٠ ضد/ حسين فاضل وشركاه ش.م.م للمطالبة بالآتي:
١- إلزام المدعى عليها بأن تؤدي للمدعي مبلغ ٢٥٨٤١/٤٠٧ ر.ع (خمسة وعشرين ألفا وثمانمائة وواحد واربعين ريالا عمانيا واربعمائة وسبع بيسات).
٢- الزام المدعى عليها بمصروفات ورسوم الدعوى ومصاريف الترجمة مبلغ -/١٠٢٠ ر.ع.
ونظرا لتعذر إعلان المدعى عليها بالطرق العادية، يعتبر هذا النشر إعلانا لها بموعد نظر الدعوى في يوم الاثنين الموافق ٢٠٢١/٤/٢٦م الساعة التاسعة صباحا بمقر المحكمة (السيب - الخوض السابعة - بالقرب من محطة نفط عمان) عملا بالمادة (١١) من قانون الاجراءات المدنية والتجارية الصادر بالمرسوم السلطاني رقم ٢٠٠٢/٢٩ وتعديلاته.
أمانة سر المحكمة

مجلس الشؤون الادارية للقضاء
المحكمة الابتدائية بمسقط
أمانة سر المحكمة

إعـــلان قضائي

تعلن أمانة سر المحكمة أن/ بنك مسقط اقام الدعوىالتجارية رقم : ٢٠٢١/١٣٠١/١١٦ ضد/ راجيش سينغ للمطالبة بالآتي:
- إلزام المدعى عليه بسداد مبلغ قدره ٧٤٣٦ ر.ع (سبعة آلاف واربعمائة وستة وثلاثون ريالا عمانيا).
- إلزام المدعى عليه بالفائدة المتفق عليها وقدرها ٤,٥٠٪ سنويا عن القرض والفائدة ١٨٪ عن البطاقة الائتمانية وذلك منذ تاريخ قيد الدعوى حتى السداد التام.
- تحميل المدعى عليه الرسوم والمصاريف وأتعاب المحاماة مبلغ -/١٠٠٠ ريال عماني.
ونظرا لتعذر إعلان المدعى عليه بالطرق العادية، يعتبر هذا النشر اعلانا له بموعد نظر الدعوى في يوم الاحد الموافق ٢٠٢١/٤/١١ الساعة التاسعة صباحا بمقر المحكمة الكائن (بالخوير - مجمع المحاكم) عملا بالمادة (١١) من قانون الإجراءات المدنية والتجارية الصادر بالمرسوم السلطاني رقم ٢٠٠٢/٢٩م وتعديلاته .
أمانة سر المحكمة

مجلس الشؤون الادارية للقضاء
المحكمة الابتدائية بمسقط
أمانة سر المحكمة

إعـــلان قضائي

تعلن أمانة سر المحكمة أن/ بنك مسقط اقام الدعوىالتجارية رقم : ٢٠٢٠/١٣٠١/١٤٢٨ ضد/ ونستن نيكن للمطالبة بالآتي:
- إلزام المدعى عليه بسداد مبلغ قدره ٥٧٦١,٥٦٥ ر.ع (خمسة آلاف وسبعمائة وواحد وستون ريالا عمانيا وخمسمائة وخمس وستون بيسة) والزام المدعى عليه بالفائدة المتفق عليها عن بطاقتي الائتمان وذلك منذ تاريخ قيد الدعوى حتى السداد التام.
- تحميل المدعى عليه الرسوم والمصاريف وأتعاب المحاماة مبلغ -/١٠٠٠ (ألف ريال عماني).
وبتاريخ ٢٠٢١/٣/١٤ ورد تقرير الخبير الحسابي.
ونظرا لتعذر إعلان المدعى عليه اعلاه بورود التقرير التكميلي بالطرق العادية، يعتبر هذا النشر اعلانا له بالتقرير وموعد نظر الدعوى في يوم الاحد الموافق ٢٠٢١/٤/١١ الساعة التاسعة صباحا بمقر المحكمة الكائن (بالخوير - مجمع المحاكم) عملا بالمادة (١١) من قانون الإجراءات المدنية والتجارية الصادر بالمرسوم السلطاني رقم ٢٠٠٢/٢٩م وتعديلاته .
أمانة سر المحكمة

مجلس الشؤون الادارية للقضاء
المحكمة الابتدائية العامرات
أمانة سر المحكمة

إعلان طلب تنفيذ

تعلن أمانة سر المحكمة أن طالب التنفيذ/ سالم بن سعيد بن سليم الرحبي، تقدم بطلب تنفيذ (دائرة الإيجارات) رقم: (٢٠٢١/٩١٠٥/٢٦٣م) لتنفيذ الحكم الصادر في الدعوى رقم (٢٠٢٠/١٥٠٣/٢١٩) بالمحكمة الابتدائية بالعامرات، بإلزام المنفذ ضدها/ مؤسسة جمانة الخليج العربي، رقم السجل التجاري: (١٦٦١٦٧١)، بالآتي:
١- إلزام المنفذ ضدها بإخلاء العين المؤجرة وتسليمها خالية مما يشغلها.
٢- إلزام المنفذ ضدها بسداد مبلغ الأجرة الشهرية وقدره (٤٥٠ ر.ع) اربعمائة وخمسون ريالا عمانيا ابتداء من تاريخ ٢٠١٩/١١/١ حتى ٢٠٢٠/٧/٢٧م وما يستجد من أجرة شهرية حتى تاريخ الاخلاء الفعلي للعقار محل الدعوى.
٣- إلزام المنفذ ضدها بسداد قيمة استهلاك الكهرباء والماء حتى تاريخ الاخلاء الفعلي.
٤- إلزام المنفذ ضدها بسداد مصاريف الدعوى مبلغ قدره (٣٠٦ ر.ع) ثلاثمائة وستة ريالات عمانية، وهي كالتفصيل الآتي:
أ- مبلغ قدره (٢٣١ ر.ع) مئتان وواحد وثلاثون ريالا عمانيا، رسوم إيداع صحيفة الدعوى.
ب- مبلغ قدره (٢٥ ر.ع) خمسة وعشرون ريالا عمانيا، رسوم الإعلان بالنشر بموعد الجلسة.
ت- مبلغ قدره (٢٥ ر.ع) خمسة وعشرون ريالا عمانيا، رسوم الإعلان بالنشر بموعد الجلسة.
ث- مبلغ قدره (٢٥ ر.ع) خمسة وعشرون ريالا عمانيا، رسوم الإعلان بالنشر بسريان موعد الاستئناف.
ونظرا لتعذر اعلان المنفذ ضدها بالطرق العادية، يعتبر هذا النشر اعلانا لها متضمنا تكليفها بالوفاء بما هو مطلوب منها خلال سبعة أيام من تاريخ هذا النشر، عملا بالمادة (١١) من قانون الاجراءات المدنية والتجارية الصادر بالمرسوم السلطاني رقم ٢٠٠٢/٢٩م وتعديلاته .
أمانة سر المحكمة

مجلس الشؤون الادارية للقضاء
المحكمة الابتدائية بالسيب
أمـــانة سـر المحكمة

إعلان حكم

تعلن أمانة سر المحكمة أنه صدر حكم بتاريخ ٢٠٢١/٣/١٧ في الدعوى التجارية رقم ٢٠٢٠/١٣٠٣/١٢٥٠ المقامة من/ شركة تأجير للتمويل قضى بإلزام المحكوم ضده/ إبراهيم بن علي بن حمدان المعمري بسداد مبلغ قدره -/١٠,٥٥٢,٠٠٠ ر.ع (عشرة آلاف وخمسمائة واثنان وخمسون ريالا عمانيا) والمصاريف ومبلغ قدره -/١٠٠ ر.ع (مائة ريال عماني) مقابل أتعاب محاماة وبرفض ما زاد على ذلك من طلبات.
ولما كان المحكوم ضده لم يحضر جلسة النطق بالحكم وتعذر اعلانه بالطرق العادية، يعتبر هذا النشر اعلانا له بالحكم عملا بالمادتين (١١ و ٢٠٤) من قانون الاجراءات المدنية والتجارية الصادر بالمرسوم السلطاني رقم ٢٠٠٢/٢٩م وتعديلاته .
أمانة سر المحكمة

مجلس الشؤون الادارية للقضاء
المحكمة الابتدائية بالسيب
أمانة سر المحكمة

إعلان قضائي

تعلن أمانة سر المحكمة الابتدائية بالسيب أن/ محمد بن زايد بن مبارك الحديدي تقدم بالدعوى المدنية رقم ٢٠٢١/١٢٠٥/٢٣٤م ضد/ اسما أختر - بنجلاديشية الجنسية مطالبا فيها الحكم بإلزام المدعى عليها بالآتي :
- منع العاملة من السفر حتى انتهاء المحكمة.
- استرجاع المبلغ الذي دفعناه من أجلها وقدره (٦٠٠ ر.ع) ستمائة ريال عماني، وتعويضنا عن الخسائر الناتجة عن هروبها.
وقد تعذر إعلان المدعى عليها بالطرق العادية، وهذا النشر يعتبر إعلانا له بالدعوى وتحديد يوم الخميس الموافق ٢٠٢١/٤/٨م الساعة التاسعة صباحا بمقر المحكمة الكائن (بالسيب - الخوض السابعة بالقرب من محطة نفط عمان) موعدا لسماعها وينتج الإعلان أثره من تاريخ النشر عملا بنص المادة (١١) من المرسوم السلطاني رقم ٢٠٠٢/٢٩ وعلى المدعى عليها الحضور شخصيا (أو وكيلها المفوض بوكالة مصدقة حسب الأصول) في الموعد والمكان المحددين أعلاه والرد على طلبات المدعي خلال المدة المحددة سالفة البيان.
أمانة سر المحكمة

مجلس الشؤون الادارية للقضاء
المحكمة الابتدائية بالعامرات
أمانة سر المحكمة

إعـــلان قضائي

تعلن أمانة سر المحكمة أن المدعية/شركة أميكس الشرق الأوسط اقامت أمامها الدعوى التجارية رقم ٢٠٢٠/١٣٠٩/٣٦٤ ضد المدعى عليه/ شيتان فيشنو جولي - هندي الجنسية - للمطالبة بالآتي:
١- إلزام المدعى عليه بمبلغ قدره (٢٩٩٠/٤٢٧ ر.ع) ألفان وتسعمائة وتسعون ريالا واربعمائة وسبع وعشرون بيسة.
٢- إلزام المدعى عليه بالرسوم والمصاريف ومبلغ (١٠٠٠ ر.ع) ألف ريال عماني مقابل أتعاب المحاماة.
وبجلسة ٢٠٢١/٣/٣٠م ورد تقرير الخبير الحسابي.
وقد تعذر إعلان المدعى عليه بالطرق العادية وعليه فإن هذا النشر يعتبر اعلانا له بالدعوى وتقرير الخبرة وتحديد موعد لسماعها بجلسة يوم الخميس الموافق ٢٠٢١/٤/٢٠م. الساعة التاسعة صباحا بمقر المحكمة الكائن في (ولاية العامرات - السادسة - بجانب جامع الوهاب) وذلك عملا بنص المادة (١١) من قانون الإجراءات المدنية والتجارية الصادر بالمرسوم السلطاني رقم ٢٠٠٢/٢٩م.
أمانة سر المحكمة

مجلس الشؤون الادارية للقضاء
المحكمة الابتدائية بالسيب
أمانة سر المحكمة

إعلان قضائي بطلب التنفيذ

بناء على

الحكم رقم	الدائرة	ملف التنفيذ
(٢٠١٩/١٣٠١/٣٨٨)	(تنفيذ تجاري)	(٢٠٢١/٩١٠٣/٩٦٤)

الحق المطالب به : (الزام المدعى عليه بأن يؤدي للمدعي مبلغ ٣٩٧٧,٥٦٢ ر.ع والفائدة بواقع ١٨٪ من تاريخ رفع الدعوى حتى تمام السداد والمصاريف ومبلغ ١٠٠ ريال اتعاب محاماة).

اسماء الاطراف	الصفة	الرقم المدني
بنك صحار	طالب التنفيذ	
محمد خليل الرحمن	منفذ ضده	٨٨٥٠٢٧١٥

ونظرا لتعذر إعلان المنفذ ضده بالطرق العادية، عليه يعتبر هذا النشر اعلانا له متضمنًا تكليفه بالوفاء بما هو مطلوب منه خلال سبعة أيام من تاريخ هذا النشر، عملاً بنص المادتين (١١) و(٣٥٦) من قانون الإجراءات المدنية والتجارية .
أمانة سر المحكمة

مجلس الشؤون الادارية للقضاء
المحكمة الابتدائية بمسقط
أمانة سر المحكمة

إعـــلان قضـائي

تعلن أمانة سر المحكمة أن/ شركة الحلول العالمية للاغذية ش.م.م أقامت الدعوى التجارية رقم: (٢٠٢٠/١٣٠٩/٢٠٠٨) ضد/ شركة الرؤيا العالمية للمنتجات والاعمال للمطالبة بالآتي: أداء مبلغ (٥,٥٢٧,٩٢٠ ر.ع) خمسة آلاف وخمسمائة وسبعة وعشرون ريالا عمانيا وتسعمائة وعشرون بيسة وأداء مصاريف الدعوى واتعاب المحاماة قدرها (٧٠٠ ر.ع) سبعمائة ريال عماني.
ونظرا لتعذر إعلان المدعى عليها بالطرق العادية، يعتبر هذا النشر إعلانا لها بموعد نظر الدعوى في يوم الخميس الموافق ٢٠٢١/٥/٦م الساعة التاسعة صباحا بمقر المحكمة الكائن (بالخوير - مجمع المحاكم) عملا بالمادة (١١) من قانون الإجراءات المدنية والتجارية الصادر بالمرسوم السلطاني رقم ٢٠٠٢/٢٩م.
أمانة سر المحكمة

مجلس الشؤون الادارية للقضاء
محكمة الاستئناف بمسقط
أمـــانة سـر المحكمة

إعـــلان بالنشر في الاستئناف العمالي

تعلن أمانة سر المحكمة أن المستأنف/ فسيوانات ارموجام قد أقام امامها الاستئناف العمالي رقم: ٢٠٢١/٧١٠٤/١٢٢م ضد/ شركة أعمار الخليج المتميز يطلب فيه أولا: قبول الاستئناف شكلا. ثانيا: قبوله موضوعا وإلغاء الحكم المستأنف والقضاء بـ: ١- إلزام المستأنف ضدها بدفع مبلغ قدره ٢٠٠٠٠ ر.ع (عشرون ألف ريال عماني تعويضا عن الفصل التعسفي للمستأنف ٢- إلزام المستأنف ضدها بسداد الرواتب المتأخرة مبلغ قدره ٣٤٧٦ ر.ع ثلاثة آلاف وأربعمائة وستة وسبعون ريالا عمانيا ٣- إلزام المستأنف ضدها بسداد بدل الاجازات السنوية للمستأنف لعامي ٢٠١٨ و٢٠١٩م مبلغ ٢٠٠٠ ر.ع ٤- إلزام المستأنف ضدها بسداد بدل تذكرة السفر مبلغ قدره ٩٠ ر.ع
٥- إلزام المستأنف ضدها بسداد مكافأة نهاية الخدمة مبلغ قدره ٣١٧ ر.ع
٦- الزام المستأنف ضدها بمنح المستأنف شهادة خبرة .
٧- الزام المستأنف ضدها بالمصاريف واتعاب المحاماة عن درجتي التقاضي قدرها ١٠٠٠ ر.ع.
وقد تعذر إعلان المستأنف ضدها/ شركة أعمار الخليج المتميز بالطرق العادية، وهذا النشر يعتبر اعلانا لها بموعد نظر الاستئناف وحددت جلسة ٢٠٢١/٤/٢١م الساعة التاسعة صباحا بمقر المحكمة الكائن (بالخوير - حي الوزارات - مجمع المحاكم) موعدا لسماعها طبقا للمادة (١١) من قانون الاجراءات المدنية والتجارية الصادر بالمرسوم السلطاني رقم ٢٠٠٢/٢٩م وتعديلاته.
أمانة سر المحكمة

مجلس الشؤون الادارية للقضاء
المحكمة الابتدائية بمسقط
أمانة سر المحكمة

إعـــلان قضـائي

تعلن أمانة سر المحكمة أن المدعية/ شركة الواحة اللوجستية اقامت امامها الدعوى التجارية رقم: ٢٠٢٠/١٣٠٤/٢٠٣٢ ضد المدعى عليه/ عبدالعزيز بن خليفة بن حميد المعمري - مالك مؤسسة أجواء حماسة للتجارة للمطالبة بالآتي:
١- إلزام المدعى عليه بأداء مبلغ ٤٠١٠ ر.ع (أربعة آلاف وعشرة ريالات عمانية) جملة المديونية المترتبة على عاتقه.
٢- إلزام المدعى عليه بالرسوم والمصاريف ومبلغ قدره (١٥٠٠ ر.ع) ألف وخمسمائة ريال عماني مقابل اتعاب المحاماة.
وحيث تعذر اعلان المدعى عليها بالطرق العادية، يعتبر هذا النشر إعلانا له بموعد نظر الدعوى يوم الاثنين الموافق ٢٠٢١/٤/١٤م الساعة التاسعة صباحا بمقر المحكمة الكائن (بالخوير - مجمع المحاكم) عملا بالمادة (١١) من قانون الإجراءات المدنية والتجارية الصادر بالمرسوم السلطاني رقم ٢٠٠٢/٢٩م وتعديلاته.
أمانة سر المحكمة

مجلس الشؤون الادارية للقضاء
المحكمة الابتدائية بأدم
أمانة سر المحكمة

إعلان قضائي بطلب التنفيذ

بناء على

الحكم رقم:	الدائرة	ملف التنفيذ :
(٢٠٢٠/١٣٠٩/٢٦)	(تنفيذ تجاري)	(٢٠٢١/٩١٠٣/١٦)

الحق المطالب به : (حكمت المحكمة بإلزام المدعى عليه بسداد مبلغ قدره ٢٤٢٥٠ ر.ع أربعة وعشرون ألفا ومائتان وخمسون ريالا عمانيا وبالمصاريف واتعاب المحاماة ٧٠ ر.ع سبعين ريالا عمانيا ورفض الزائد من الطلبات) .

أسماء الاطراف	الصفة	الرقم المدني
مؤسسة الزبير الداخلية ش.م.م	طالبة التنفيذ	
محمد بن حمود بن سالم الجنيبي	منفذ ضده	٠٢٢٠٨٤٢٤

ونظرا لتعذر اعلان المنفذ ضده بالطرق العادية يعتبر هذا النشر اعلانا له متضمنا تكليفه بالوفاء بما هو مطلوب منه أعلاه خلال سبعة أيام من تاريخ هذا النشر عملا بنص المادتين (١١) و(٣٥٦) من قانون الاجراءات المدنية والتجارية.
أمانة سر المحكمة

مجلس الشؤون الادارية للقضاء
المحكمة الابتدائية بمسقط
أمانة سر المحكمة

إعلان طلب تنفيذ

تعلن أمانة سر المحكمة أن طالبتي التنفيذ/ انتصار وانشراح ابنتي احمد بن محمد المسكري قد تقدمتا بطلب التنفيذ رقم: ٢٠٢٠/٩١٠٣/٣٠٥٦ لتنفيذ الحكم الصادر في الدعوى رقم: ٢٠٢٠/١٣٠٨/٥٣ بإلزام المنفذ ضدها/ مؤسسة بلد النخيل بأن ترد للمدعيتين مبلغا قدره تسعة وأربعون الفا وثلاثمائة وثمانون ريالا عمانيا (٤٩٣٨٠ ر.ع) بالاضافة الى مبلغ قدره ثلاثة آلاف ريال عماني (٣٠٠٠ ر.ع) تعويضا جابرا للاضرار التي لحقت بهما بالاضافة الى المصاريف ومبلغ (١٠٠ ر.ع) مائة ريال عماني مقابل اتعاب المحاماة ورفض ما زاد على ذلك من طلبات.
ونظرا لتعذر اعلان المنفذ ضدها بالطرق العادية، يعتبر هذا النشر اعلانا لها متضمنا تكليفها بالوفاء بما هو مطلوب منها خلال سبعة أيام من تاريخ هذا النشر، عملا بالمادة (١١) من قانون الاجراءات المدنية والتجارية الصادر بالمرسوم السلطاني رقم ٢٠٠٢/٢٩م وتعديلاته.
أمانة سر المحكمة

مجلس الشؤون الادارية للقضاء
المحكمة الابتدائية بازكي
أمانة سر المحكمة

اعلن نشر لسريان ميعاد الاستئناف

الاسم	صفته	موطنه
محمد شفقت محمد صديق	مدع	ولاية إبراء

الاسم	صفته	موطنه
يحيى بن محمد بن حمد العزري	مدعى عليه	ولاية إزكي / اللزاز

تعلن أمانة سر المحكمة الابتدائية بإزكي أنه صدر الحكم الابتدائي في الدعوى رقم: (٢٠٢٠/١٢٠٨/٧٣) بتاريخ ٢٠٢١/٢/١٥م ضد المدعى عليه/ يحيى بن محمد بن حمد العزري ونص الحكم على التالي:
حكمت المحكمة بإلزام المدعى عليه بأن يؤدي للمدعي مبلغا قدره (١٠٢٠ ر.ع) ألف وعشرون ريالا مع إلزامه بمصاريف الدعوى.
وحيث ان الحكم قد صدر غيابيا في حق المدعى عليه وقد تعذر اعلانه بالطرق العادية فيعتبر هذا النشر إعلانا له بالحكم عملا بالمادتين (١١ و ٢٠٤) من قانون الإجراءات المدنية والتجارية الصادر بالمرسوم السلطاني رقم ٢٠٠٢/٢٩م وتعديلاته.
أمانة سر المحكمة

مجلس الشؤون الادارية للقضاء
المحكمة الابتدائية بالسوبق
أمانة سر المحكمة

إعلان قضائي بطلب التنفيذ

بناء على

الحكم رقم	الدائرة	ملف تنفيذ
(٢٠٢٠/١٥٠٣/٥٥)	(تنفيذ تجاري)	(٢٠٢١/٩١٠٣/٢٣)

الحق المطالب به (حكمت المحكمة بفسخ عقود الايجار المبرمجة بين طرفي الدعوى وتسليمها للمدعي خالية من الأشخاص والشواغل وإلزام المدعى عليها بسداد مبلغ ٤٧٥٠ ر.ع (أربعة آلاف وسبعمائة وخمسين ريالا عمانيا مقابل قيمة الإيجارات المستحقة للمدعي ابتداء من شهر ٢٠١٩/١ وحتى شهر ٢٠٢٠/٧م وما يستجد من أجرة حتى تاريخ الاخلاء الفعلي بواقع إيجار شهري ٢٥٠ ر.ع شهريا وسداد كافة فواتير الكهرباء والماء المستحقة على العقود اعتبارا من تاريخ تسلمها المحلات المؤجرة حتى تاريخ إعادة تسليمها للمؤجر وبإلزام المدعى عليها بالمصاريف والرسوم واتعاب المحاماة ٥٠ ر.ع خمسين ريالا).

اسماء الاطراف	الصفة	الرقم المدني
محمد بن سالم بن صالح السعيدي	طالب التنفيذ	
أسوار الجود المميزة يمثلها حسن بن محمد بن صالح المخمري	منفذ ضدها	

ونظرا لتعذر إعلان المنفذ ضدها بالطرق العادية، وعليه يعتبر هذا النشر اعلانا لها متضمناً تكليفها بالوفاء بما هو مطلوب منها خلال سبعة أيام من تاريخ هذا النشر، عملاً بنص المادتين (١١) و(٣٥٦) من قانون الإجراءات المدنية والتجارية .
أمانة سر المحكمة

مجلس الشؤون الادارية للقضاء
المحكمة الابتدائية بمسقط
أمانة سر المحكمة

إعلان حكم

تعلن أمانة سر المحكمة انه صدر حكم بتاريخ ٢٠٢١/٢/٢٤ في الدعوى العمالية رقم: ٢٠٢٠/١٤٠٤/١٦٢ المقامة من/ جمال بن عبدالله بن ناصر الاغبري قضى بإلزام المدعى عليها/ شركة وير سوليوشنز ش.م.م بأن تؤدي للمدعي مبلغا قدره (٤٥٠٠ ر.ع) خمسة وأربعون ألف ريال عماني تعويضا عن الفصل التعسفي وبمبلغ قدره (١١٠٠ ر.ع) ألف ومائة ريال عماني عن بدل الاخطار وشهادة خبرة وإلزامها المصاريف ومبلغ (٣٠٠ ر.ع) ثلاثمائة ريال عماني اتعاب المحاماة ورفض ما زاد على ذلك من طلبات.
ونظرا لتعذر اعلان المدعى عليها بالطرق العادية يعتبر هذا النشر اعلانا لها بالحكم عملا بالمادة (١١) من قانون الاجراءات المدنية والتجارية الصادر بالرسوم السلطاني رقم ٢٠٠٢/٢٩ وتعديلاته.
أمانة سر المحكمة

مجلس الشؤون الادارية للقضاء
المحكمة الابتدائية بالسيب
أمانة سر المحكمة

إعلان قضائي بطلب التنفيذ

بناء على

الحكم رقم:	الدائرة	ملف التنفيذ :
(٢٠٢٠/٢٣٠١/٢٠٠)	(تنفيذ تجاري)	(٢٠٢١/٩١٠٣/١١٣٨)

الحق المطالب به : (حكمت المحكمة بأن تؤدي المدعى عليها للمدعي ١٤٤٠٢٠,٣٢٧ ر.ع مع الفائدة بواقع ٤,٨٩٨٪ سنويا من تاريخ رفع الدعوى حتى تمام السداد وصرحت ببيع الارض السكنية محل الدعوى المرهونة لصالح المدعي في حال عدم السداد والمصاريف واتعاب المحاماة ٢٠٠ ر.ع)

أسماء الاطراف	الصفة	الرقم المدني
بنك مسقط ش.م.ع.ع	طالب التنفيذ	
شكفته برهاني مهدي إيرج	منفذ ضدها	٧٩٧٩٢١١٩

ونظرا لتعذر اعلان المنفذ ضدها بالطرق العادية يعتبر هذا النشر اعلانا لها متضمنا تكليفها بالوفاء بما هو مطلوب منها أعلاه خلال سبعة أيام من تاريخ هذا النشر عملا بنص المادتين (١١) و(٣٥٦) من قانون الاجراءات المدنية والتجارية.
أمانة سر المحكمة

مجلس الشؤون الادارية للقضاء
المحكمة الابتدائية بمسقط
أمانة سر المحكمة

إعـــلان قضـائي

تعلن أمانة سر المحكمة أن/ بنك صحار الدولي أقام الدعوى التجارية رقم: ٢٠٢٠/١٣٠١/٥٤٣ ضد المدعى عليه/ مدحت وجيه عبدالنبي عبدالغفار للمطالبة بالآتي:
١- القضاء بشمول الحكم بالنفاذ المعجل.
٢- إلزام المدعى عليه بأن يؤدي للمدعي قيمة القرض الاول مبلغا قدره ١٢٦٠٥,٧٣٩ ر.ع (اثنا عشر ألفا وستمائة وخمسة ريالات عمانية وسبعمائة وتسع وثلاثون بيسة) وذلك بموجب عقد قرض رقم: (٠٢٣٠٥٠٠٠٥٢٤١) والفائدة القانونية بواقع (٧,٧٥٪) والفائدة الجزائية بواقع (١٪).
٣- إلزام المدعى عليه بأن يؤدي للمدعي قيمة القرض الثاني مبلغا قدره ١٣٢٤٩,٨٤١ ر.ع (ثلاثة عشر ألفا ومائتان وتسعة وأربعون ريالا عمانيا وثمانمائة واحدى وأربعون بيسة) بموجب عقد قرض رقم (٠٠٧٠٥٠٠٠٣٩٦٤) والفائدة القانونية بواقع (٥,٥٪) والفائدة الجزائية بواقع (١٪).
٤- إلزام المدعى عليه بالمصاريف القضائية والرسوم ومبلغ ١٥٠٠ ر.ع (ألف وخمسمائة ريال عماني) مقابل اتعاب المحاماة.
وبتاريخ ٢٠٢١/٢/٢٨ ورد تقرير الخبير المحاسبي.
ونظرا لتعذر إعلان المدعى عليه بالطرق العادية، يعتبر هذا النشر إعلانا له بموعد نظر الدعوى في يوم الاحد الموافق ٢٠٢١/٤/١٨م الساعة التاسعة بمقر المحكمة الكائن (بالخوير - مجمع المحاكم) عملا بالمادة (١١) من قانون الإجراءات المدنية والتجارية الصادر بالمرسوم السلطاني رقم ٢٠٠٢/٢٩م وتعديلاته.
أمانة سر المحكمة

مجلس الشؤون الادارية للقضاء
المحكمة الابتدائية بمسقط
أمانة سر المحكمة

إعـــلان قضـائي

تعلن أمانة سر المحكمة أن/ بنك مسقط ش.م.ع.ع أقام الدعوى التجارية رقم: ٢٠٢٠/١٣٠١/٧٥٨ ضد/ سامية بنت أحمد بن عبدالله الحرمية للمطالبة بالآتي:
١- إلزام المدعى عليها بأداء مديونية القرض الاول مبلغا قدره ١٧,٤٤١ ر.ع (سبعة عشر ألفا وأربعمائة وواحد وأربعين ريالا) مع الفائدة بواقع ٨٪ سنويا من تاريخ رفع الدعوى حتى تمام السداد.
٢- إلزام المدعى عليها بأداء مديونية القرض الثاني مبلغ ٣,٣٣٥/٨٠٠ ر.ع (ثلاثة آلاف وثلاثمائة وخمسة وثلاثين ريالا وثمانمائة بيسة) مع الفائدة بواقع ٥,٢٥٪ سنويا من تاريخ رفع الدعوى حتى تمام السداد.
٣- إلزام المدعى عليها بأداء مديونية القرض الثالث مبلغ ١,٥٧٤/٤٠٠ ر.ع (ألف وخمسمائة وأربعة وسبعين ريالا وأربعمائة بيسة) مع الفائدة بواقع ٥,٥٪ سنويا من تاريخ رفع الدعوى حتى تمام السداد.
٤- إلزام المدعى عليها بالرسوم والمصاريف ومبلغ ١,٥٠٠ ر.ع (ألف وخمسمائة ريال عماني) مقابل اتعاب المحاماة.
وبجلسة ٢٠٢١/٣/٢٨ ورد تقرير الخبرة الحسابي.
ونظرا لتعذر إعلان المدعى عليها بالطرق العادية، بورود التقرير يعتبر هذا النشر إعلانا لها بالتقرير وموعد نظر الدعوى يوم الاحد الموافق ٢٠٢١/٤/١٨م الساعة التاسعة بمقر المحكمة الكائن (بالخوير - مجمع المحاكم) عملا بالمادة (١١) من قانون الإجراءات المدنية والتجارية الصادر بالمرسوم السلطاني رقم ٢٠٠٢/٢٩م وتعديلاته.
أمانة سر المحكمة

مجلس الشؤون الادارية للقضاء
المحكمة الابتدائية بمسقط
أمانة سر المحكمة

إعلان تنفيذ

تعلن أمانة سر المحكمة أن طالبة التنفيذ/ شركة الثقة العربية للتجارة والمقاولات (ش.م.م) تقدمت بطلب التنفيذ رقم: ٢٠٢٠/٩١٠٥/٤٢٧٧ في الدعوى إيجارات رقم ٢٠١٩/١٥٠٨/٨٣١ بإلزام المنفذ ضده/ سالم بن حمد بن سالم العبري بإخلاء العين المؤجرة المبينة بصحيفة الدعوى وتسليمها لطالبة التنفيذ خالية مما يشغلها وبسداد مبلغ الأجرة الشهرية قدره -/٢٨٥ ر.ع مائتان وخمسة وثمانون ريالا عمانيا ابتداء من ٢٠١٨/٧/١ وما يستجد من أجرة شهرية تعويضا عن حبس العين حتى تاريخ الاخلاء الفعلي، وإلزامه بسداد قيمة استهلاك الكهرباء والماء وخدمة المجاري حتى الإخلاء الفعلي والمصاريف.
ونظرا لتعذر إعلان المنفذ ضده بالطرق العادية، يعتبر هذا النشر اعلانا له متضمنا تكليفه بالوفاء بما هو مطلوب منه خلال سبعة أيام من تاريخ هذا النشر، عملا بالمادة (١١) من المرسوم السلطاني رقم ٢٠٠٢/٢٩م بإصدار قانون الاجراءات المدنية والتجارية وتعديلاته.
أمانة سر المحكمة

عُمان الاقتصادي

mal@omandaily.com

الأحد ٢١ من شعبان ١٤٤٢هـ الموافق ٤ من أبريل ٢٠٢١م العدد ١٤٥٥١ Sunday 4 April 2021 - Edition No 14551

وكالة ستاندرد آند بورز تؤكد

تصنيف السلطنة الائتماني عند «بي / بي بلس» مع نظرة مستقبلية مستقرة

كتب ـ ماجد الهطالي:

أكدت وكالة ستاندرد آند بورز أن تصنيف السلطنة الائتماني عند B / +B مع نظرة مستقبلية مستقرة، مع توقعات بتراجع الضغوطات المالية والاقتصادية على السلطنة في العام الحالي.

وأوضحت الوكالة أن استمرار الحكومة في الإجراءات الاقتصادية والمالية التي اتخذتها والتي من شأنها أن تسهم في تعزيز المركز المالي وتحسين التصنيف الائتماني للدولة، مشيرة إلى أن الإجراءات المالية التي اتخذتها الحكومة ستسهم في خفض العجز.

واعتمدت السلطنة مؤخرا خطة التحفيز الاقتصادي، والتي ترتكز على خمسة محاور رئيسية تتمثل في حوافز متعلقة بالضرائب والرسوم حوافز محسنة لبيئة الأعمال والاستثمار وحوافز لدعم المؤسسات الصغيرة والمتوسطة وحوافز لسوق العمل والتشغيل وحوافز مصرفية تهدف إلى دعم الجهود المبذولة للتخفيف من آثار تداعيات أزمة كوفيد-١٩ على الاقتصاد الوطني من خلال تقديم مجموعة من الإجراءات والمبادرات التحفيزية الهادفة إلى دعم جهود التعافي الاقتصادي وتعزيز أداء الأنشطة الاقتصادية وجلب الاستثمارات الأجنبية.

وتأتي هذه الخطة داعمة لإجراءات خطة التوازن المالي متوسطة المدى (٢٠٢٠-٢٠٢٤) الهادفة إلى تحسين المركز المالي وخفض الدين العام وتحسين التصنيف الائتماني.

وفي أكتوبر ٢٠٢٠ خفضت وكالة «ستاندرد آند بورز» تصنيفها الائتماني لسلطنة إلى مستوى «-BB» على خلفية زيادة المخاطر الخارجية والمديونية مع نظرة مستقبلية سلبية.

الإجراءات الاقتصادية التي اتخذتها الحكومة تسهم في تعزيز المركز المالي

هل أمريكا مستعدة للتحديات الناجمة عن مبادرة الحزام والطريق الصينية؟

واشنطن - (د ب أ): يرى محللون في «مبادرة الحزام والطريق» التي أطلقها الرئيس الصيني شين جين بينج في عام ٢٠١٣، والتي تقوم على أنقاض طريق الحرير القديم، من أجل ربط الصين بالعالم، وسيلة لتوسيع النفوذ الاقتصادي والسياسي الصيني.

وأشارت جارسيا واتسون، الباحثة بمجلس السياسة الخارجية الأمريكي في واشنطن، في تقرير نشرته مجلة «ناشونال إنتريست» إلى شائعات تدور منذ أوائل عام ٢٠٢٠، بأن مبادرة الحزام والطريق، الاقتصادية الاستراتيجية التي يوليها الرئيس الصيني قدرا هائلا من الاهتمام، واجهت مشكلات بسبب جائحة فيروس كورونا والمعارضة العالمية المتزايدة لها.

ومع ذلك، تبين أن هذا في الغالب كان تفكيرا يغلب عليه التمني. ومن قبيل الدقة القول إن نطاق مبادرة الحزام والطريق يتحول من استراتيجيتها التقليدية المتمثلة بشكل أساسي في التنمية من خلال البنية التحتية، إلى جهود أكثر بريقا وحداثة.

وكانت جائحة فيروس كورونا محركا رئيسيا لهذا التحول. وفي حين أن الجائحة أثرت بشكل كبير على تواصل الصين وسمعتها، فقد قدمت لبكين أيضا فرصة مثالية لتغيير معايير مبادرة الحزام والطريق وإعادة التوجيه نحو جهود ذات صلة أكبر.

وعلى مدار عام ٢٠٢٠، تم إيقاف، أو إلغاء، عدد من مشروعات المبادرة، وسعت دول عديدة إلى تأجيل سداد قروضها لبكين. ومع ذلك، استغلت الصين الفرصة للتركيز على الصحة العامة والخدمات الرقمية.

وأشارت الكاتبة إلى ما وصفته بأنه «طريق الحرير الصحي» في الصين، وقالت: إن فكرة جهود الصحة العامة العالمية بقيادة الصين ليست جديدة، حيث تم تقديمها لأول مرة في عام ٢٠١٧ عندما وقع الرئيس شي جين بينج اتفاقية مع منظمة الصحة العالمية، وهي ملزمة بجعل الصحة محور تركيز رئيسي لمبادرة الحزام والطريق.

وبرزت الفكرة في عام ٢٠٢٠ عندما تبرعت الشركات الصينية بمعدات الحماية الشخصية علنا في جميع أنحاء العالم، في إطار مبادرة الحزام والطريق، وفي محاولة لمواجهة الرواية العالمية السائدة عن دور الصين السلبي في تفشي فيروس كورونا.

وتشمل جوانب طريق الحرير الصحي تزويد الدول بالإمدادات والاستشارات الطبية، فضلا عن المساعدات المالية لمنظمة الصحة العالمية حتى تتمكن من مساعدة الدول النامية في إقامة أنظمة صحة عامة أكثر قوة.

وهناك أيضا التكنولوجيا، أو ما يسمى بـ«طريق الحرير الرقمي».

ورغم أن الجائحة تسببت في بعض الانتكاسات لجهود الصين لتصبح المورد الرائد لتقنية شبكات الجيل الخامس في العالم، فقد أتاحت أيضا فرصا غير متوقعة.

وخلال عام ٢٠٢٠ ، قدمت شركات التكنولوجيا الصينية العديد من الخدمات الطبية التي ترتكز على الجيل الخامس وساعدت في بناء شبكات الجيل الخامس في الداخل والخارج لربط العاملين في مجال الرعاية الصحية والمرضى بالمتخصصين في مجال الطب.

وفي مايو من عام ٢٠٢٠ ، وافق مجلس الشعب الصيني على خطة إنفاق مدتها ست سنوات مع جعل شبكات الجيل الخامس أساسا لها.

كما قامت شركة «هواوي»، عملاق الاتصالات الصيني، بوضع خط ألياف ضوئية بطول ستة آلاف كيلومتر عبر المحيط الأطلسي، بين البرازيل والكاميرون، بينما ساعد انتشار منصات الدفع الرقمية مثل «وي تشات باي» و«أليباي» في تعزيز انتشار اليوان على المستوى الدولي.

وعلى سبيل المقارنة، حظي ما يسمى بـ«طريق الحرير الأخضر» باهتمام أقل، لكنه يمثل جهدا سيكتسب بالتأكيد مزيدا من الأهمية في المستقبل. لقد منحت الجائحة بكين الفرصة لإلغاء -ليس فقط المشروعات غير القابلة للتطبيق- ولكن الأخرى التي لا تتمتع بشعبية وغير ذات الصلة اقتصاديا (مثل السدود ومحطات الفحم الملوثة للبيئة) أيضا.

وفي الواقع، أشارت تقارير إلى أن نسبة المشروعات الملوثة للبيئة للمشروعات الخضراء التي تتكفل بها الصين قد بدأت في الانخفاض. وفي أواخر العام الماضي، على سبيل المثال، أصدرت وزارة البيئة الصينية إطارا لتصنيف مشروعات مبادرة الحزام والطريق اعتمادا على تأثيرها البيئي.

ووفقا لتحليل: «سيساعد النظام في الحد من التلوث والتغير المناخي وخسارة التنوع البيولوجي الناجم عن مشروعات البنية التحتية الضخمة المرتبطة بمبادرة الحزام والطريق». ولم يقتصر الأمر على ذلك فحسب ، بل في عام ٢٠٢٠، ركزت نسبة ٥٧٪ من استثمارات الصين في البنية التحتية للطاقة على مصادر الطاقة المتجددة. ولم يتغير كل شيء، رغم ذلك. وتظل مبادرة الحزام والطريق، في أساسها، نموذجا للتنمية يستند إلى البنية التحتية. ولا تزال خطط الرئيس الصيني للمستقبل تعتمد على الممرات الاقتصادية المادية في جميع أنحاء آسيا وأوروبا.

مناقصات إلكترونية

تعلن لجنة المناقصات الداخلية بشركة كهرباء مجان عن طرح المناقصات الإلكترونية الآتية :

رقم المناقصة	اسم المشروع	آخر موعد للحصول على المواصفات	تاريخ تقديم العطاءات	الدرجة المطلوبة	ثمن النسخة ر.ع
٢٠٢١/٥٢	تحسينات الشبكة الكهربائية(٤٣٣/١١، ك ف) ٢٠٢١ المرحلة الثانية بالبريمي	٢٠٢١/٤/٨	٢٠٢١/٤/٢٠	ج	٢٥ /=
٢٠٢١/٥٣	توريد أجهزة الخوادم والكمبيوترات وموجهات الشبكات وملحقات الأجهزة	٢٠٢١/٤/٨	٢٠٢١/٤/١٣	متخصصة	٤٤ /=
٢٠٢١/٥٤	تمديد الجهد الكهربائي الي الطلبات الزراعية في مناطق مختلفة لـ (عبري، ينقل، ضنك) بمحافظة الظاهرة	٢٠٢١/٤/٨	٢٠٢١/٤/٢٠	ج	٢٥ /=
٢٠٢١/٥٥	تمديد الجهد الكهربائي الي الطلبات الزراعية في مناطق مختلفة لـ (الخابورة، صحم، صحار، لوى، شناص) بمحافظة شمال الباطنة	٢٠٢١/٤/١١	٢٠٢١/٤/٢٠	ج	٢٥ /=
٢٠٢١/٥٦	توفير خدمات الصيانة لمعدات اسكادا في محطات شركة كهرباء مجان	٢٠٢١/٤/١٣	٢٠٢١/٤/٢٠	متخصصة	٢٥ /=

يمكن للشركات المتخصصة في مثل هذه الأعمال والحاصلة على شهادة التسجيل سارية المفعول من مجلس المناقصات ومجلس مراجعة قواعد التوزيع للأعمال الكهربائية، التسجيل والاشتراك والحصول على المواصفات الفنية وشروط المناقصة من موقع التناقص الإلكتروني https://etendering.tenderboard.gov.om

مقابل دفع مبلغ غير مسترد للنسخة الواحدة عن كل مناقصة، المحدد أعلاه إلكترونيا من خلال النظام. يرفق مع كل عطاء إلكتروني نسخه من التأمين المؤقت في صورة ضمان مصرفي أو شيك مصدق عليه من أحد البنوك العاملة في البلد بنسبة (١٪) من قيمة العطاء وساري المفعول لمدة (٩٠) يوماً من تاريخ تقديم العروض ، ويعنون باسم رئيس لجنة المناقصات الداخلية . وكل عطاء لا يستوفي التأمين المؤقت المطلوب لن ينظر فيه على أن يسلم أصل الضمان في مظروف مختوم بالشمع الأحمر يكتب عليه رقم وعنوان المناقصة فقط وذلك لفتح العطاءات إلى مكتب المناقصات والعقود بمبنى الشركة في مركز الصواري بصحار أو في مكتب المناقصات والعقود بمسقط – المعبيلة – مقابل المنطقة الصناعية بجانب بنك صحار قبل الساعة العاشرة صباحًا في التاريخ المحدد لتقديم العطاءات . وأي ضمان يرد بعد هذا الموعد لا يعتد به وسيتم رفض العرض المقدم.

يتم تقديم العرض المالي والفني وجميع المستندات إلكترونيا عبر الموقع الإلكتروني موقعة ومختومة ومكتملة من المتناقص ، ولن يتم قبول أي نسخ ورقية خارج النظام عدا الضمان البنكي الآنف الذكر.

للمزيد من الاستفسار يمكنكم التواصل على الرقمين التاليين : ٢٤٠٥١٥٠١– ٢٦٩٤٤٢٦٦

وللحصول على الدعم الفني لموقع التناقص الإلكتروني، يمكنكم التواصل على هاتف رقم : ٢٤١٦٦٦٧٠

بريد الكتروني: etenderhd@ita.gov.om

ستعطى الأفضلية في الإسناد للشركات أو المؤسسات التي يشتمل عطاؤها على أكبر نسبة تعمين ونسبة شراء ممكنة من المنتجات الوطنية.

الشركة غير مقيدة بقبول أقل أو أي عطاء آخر.

– بالكهرباء نتقدم فلا تسرف في الاستهلاك_

شركة كهرباء مجان ش.م.ع.م
ص.ب: ٢٨٦، صحار
الرمز البريدي: ٣١١، سلطنة عمان
هاتف: ٢٦٩٤٤٤٤٤ ٩٦٨+ | فاكس: ٢٦٩٤٤٢٢٢ ٩٦٨+
www.majanco.co.om | Information@majanco.nama.om

شركة كهرباء مجان (ش.م.ع.م)
Majan Electricity Company (SAOC)
إحدى شركات مجموعة نماء
Member of Nama Group

إعلان تمديد فترة المناقصات

تدعو شركة الغبرة للطاقة وتحلية المياه وشركة وادي الجزي للطاقة الشركات المتخصصة لتقديم عروضها للمناقصتين التاليتين :

رقم المناقصة	اسم المناقصة	آخر موعد للحصول على مستندات المناقصة	آخر موعد لتقديم العطاءات (الوقت والتاريخ)	رسوم/ثمن مستندات المناقصة (ريال عماني) – لا تشمل عمولة التحويل
GPDC/2021/01	بيع قطع غيار وحدات التحلية بمحطة شركة الغبرة للطاقة وتحلية المياه	٨ أبريل ٢٠٢١	٢٥ أبريل ٢٠٢١	١٠٠ ر.ع
WJPC/2021/01	تفكيك وإعادة شراء معدات المحطة في شركة وادي الجزي للطاقة	٨ أبريل ٢٠٢١	٢٥ أبريل ٢٠٢١	١٠٠ ر.ع

- تقدم العروض في مظروف واحد مغلق ومختوم بالشمع الأحمر معنونًا باسم «رئيس لجنة المناقصات الداخلية» ومكتوبًا عليه رقم واسم المناقصة من الخارج على ألا يكتب على المظروف اسم صاحب العطاء أو ما يشير إليه.
- يجب أن يحتوي هذا المظروف على ثلاث أظرف في داخله (العروض) مع كتابة رقم المناقصة واسم الشركة المشاركة عليها كما هو مشار إليه أدناه لشركة الغبرة للطاقة وتحلية المياه / شركة وادي الجزي للطاقة:
  ١. العرض المالي
  ٢. العرض الفني
  ٣. وثيقة التأمين
- توضع العروض في صندوق المناقصات في صالة الاستقبال بمبنى نماء القابضة قبل الساعة ٢:٠٠ مساء بتوقيت السلطنة في يوم الأحد الموافق ٢٥ أبريل ٢٠٢١.
- يرفق مع كل عطاء تأمين مؤقت في صورة ضمان مصرفي أو شيك مصدق عليه من أحد البنوك العاملة في السلطنة بما نسبته (١٪) من قيمة العطاء وساري المفعول لمدة (٩٠) يوما من آخر موعد لتقديم العروض ويعنون باسم «رئيس لجنة المناقصات الداخلية لشركة الغبرة للطاقة وتحلية المياه» / «رئيس لجنة المناقصات الداخلية لشركة وادي الجزي للطاقة»، وكل عطاء لا يستوفي التأمين المؤقت المطلوب لن ينظر فيه.
- الشركة غير ملزمة بقبول أقل عطاء أو أي عطاء آخر.
- يودع مبلغ الشراء (المبلغ غير قابل للاسترجاع) في حساب شركة الغبرة للطاقة وتحلية المياه في بنك مسقط على رقم: ٠٤٢٣٠١١٠٦٩٥١٠٠١٧ الفرع الرئيسي، وعلى المشتري تسجيل اسم مؤسسته عند إيداع المبلغ مع ذكر رقم المناقصة . كما يتم استلام وثيقة المناقصة عن طريق البريد الإلكتروني.
- يودع مبلغ الشراء (المبلغ غير قابل للاسترجاع) في حساب شركة وادي الجزي للطاقة في بنك مسقط على رقم: ٠٤٢٣٠١٠٧٧٦٥٣٠٠١٧ الفرع الرئيسي، وعلى المشتري تسجيل اسم مؤسسته عند إيداع المبلغ مع ذكر رقم المناقصة. كما يتم استلام وثيقة المناقصة عن طريق البريد الإلكتروني.
- يتم الإيداع في آخر يوم شراء قبل الساعة ٢:٠٠ ظهرًا.
- في حال استلام الوثيقة بالنيابة عن شركة أخرى: يجب على الراغبين بشراء وثيقة المناقصة تقديم تفاصيل باسم الشخص واسم المتقدم بالعطاء / الشركة.

نماء القابضة ش.م.ع.م
nama HOLDING القابضة
بناية (بيتش وان) الطابق الثالث، الصاروج – القرم ، مسقط
ص.ب. ٨٥٠، الرمز البريدي ١١٦ سلطنة عمان
هاتف: ٢٤٥٥٩٢١٧–٢٤٥٥٩٢٠٠ ٩٦٨+
البريد الإلكتروني: E-mail: siham.alaamri@holding.nama.om

٤,٧ ٪ ارتفاع الإنتاج المحلي من الغاز الطبيعي نهاية فبراير الفائت

العمانية: كشف التقرير عن النتائج الأولية الخاصة بالغاز الطبيعي، والتي أظهرت ارتفاع إجمالي الإنتاج المحلي من الغاز الطبيعي (مضافًا إليه الاستيراد) بنهاية شهر فبراير ٢٠٢١م بنسبة ٤,٧ بالمائة إلى ٧٧٧٢ مليون متر مكعب مقارنة مع ٧٤٢٠ مليون متر مكعب للفترة ذاتها من العام الماضي. وعزا التقرير ذلك إلى ارتفاع الغاز غير المصاحب (يشمل الاستيراد) بنسبة ٦,١ بالمائة ليصل إلى ٦٤٧٤ مليون متر مكعب مقارنة مع ٦١٠١ مليون متر مكعب بنهاية فبراير ٢٠٢٠م، مشيراً إلى تسجيل الغاز المصاحب انخفاضًا بنسبة ١,٦ بالمائة ليصل إلى ١٢٩٨ مليون متر مكعب مقارنة مع ١٣١٩ مليون متر مكعب. وأوضح التقرير أن استخدام الغاز لمحطات توليد الكهرباء (يشمل استهلاك الغاز في جامعة السلطان قابوس ووزارة الدفاع) ارتفع بنسبة ٤,٣ بالمائة وذلك من ٧٧٧ مليون متر مكعب بنهاية فبراير ٢٠٢٠م ليصل إلى ٨١٠ ملايين متر مكعب بنهاية فبراير الماضي، وارتفع أيضًا استخدام الغاز في المناطق الصناعية (يشمل استهلاك الغاز في المناطق الصناعية وشركة عمان للتعدين وأسمنت عمان) بنسبة ٣٧,٧ بالمائة وذلك من ٢٥ مليون متر مكعب بنهاية فبراير ٢٠٢٠م ليصل إلى ٣٥ مليون متر مكعب بنهاية فبراير ٢٠٢١م. كما ارتفعت كمية الغاز المستخدمة في المشاريع الصناعية بنسبة ٠,٦ بالمائة وذلك من ٤ ملايين و٩٩٧ ألف متر مكعب بنهاية فبراير ٢٠٢٠م ليصل إلى ٥ ملايين و٢٧ ألف متر مكعب بنهاية فبراير الماضي، كما أظهر التقرير ارتفاع الغاز المستخدم في حقول النفط (يشمل الفاقد وفروقات العدادات ومعامل التقلص) بنسبة ١٧,٢ بالمائة وذلك من مليون و٦٢١ ألف متر مكعب بنهاية فبراير ٢٠٢٠م ليصل إلى مليون و٩٠٠ ألف متر مكعب بنهاية فبراير ٢٠٢١م.

تستعرض الإنجازات وخطة العمل للعام الجاري

اليوم.. التجارة والصناعة تطلق الموافقة التلقائية للتراخيص عبر استثمر بسهولة

العمانية: تطلق وزارة التجارة والصناعة وترويج الاستثمار اليوم خدمة الموافقة التلقائية للتراخيص عبر بوابة استثمر بسهولة وذلك بالتعاون مع عدد من الجهات الحكومية المعنية. يرعى حفل إطلاق الخدمة الذي سيقام بالنادي الدبلوماسي معالي قيس بن محمد اليوسف وزير التجارة والصناعة وترويج الاستثمار. ويأتي ذلك في إطار التطوير الشامل للخدمات التي تقدمها وزارة التجارة والصناعة وترويج الاستثمار عبر نظام استثمر بسهولة وإيمانا بالدور التكاملي والعمل المشترك بين المؤسسات والوحدات الحكومية، ومن أجل تحسين بيئة الأعمال والاستثمار بالسلطنة والتسهيل على المستثمرين في تقديم خدماتهم، يقوم فريق التحول الإلكتروني بالوزارة بالعمل على تطوير الخدمات المقدمة عبر بوابة استثمر بسهولة والمتمثلة في السماح بمزاولة الأعمال والأنشطة الاقتصادية والاستثمارية من خلال الحصول على ترخيص تلقائي يتيح للمستثمر مزاولة النشاط الاقتصادي بدون انتظار وبشكل فوري مع استخراج السجل التجاري، حيث ستصدر لهم تراخيص إلكترونية فورية عبر بوابة استثمر بسهولة في أقل من ٢٤ ساعة يتيح للمستثمر المحلي والخارجي الحصول على ترخيص موحد للمشروع يشمل جميع التصاريح والموافقات من الجهات المعنية.

وزارة التجارة والصناعة وترويج الاستثمار

وتعمل وزارة التجارة والصناعة وترويج الاستثمار وبالتنسيق مع الجهات الحكومية ذات الصلة على مراجعة اللوائح التنظيمية الخاصة بالقوانين الصادرة لتحفيز الاستثمار وأية قوانين وتشريعات مرتبطة بتسريع وتسهيل البيئة الاستثمارية، وذلك بهدف تهيئة المناخ التنفيذي لرؤية ٢٠٤٠ مما يساهم في إحداث نقلة نوعيّة في مجالات ممارسة الأنشطة الاقتصادية بتراخيص تلقائية تتيح لأصحاب الأعمال والمستثمرين بدء أنشطتهم الاقتصادية مباشرةً لأول مرة في السلطنة ويشكل بذلك خطوة مهمة ومتقدمة في تسهيل الأعمال والاستثمار.

كما تنظم وزارة التجارة والصناعة وترويج الاستثمار اليوم اللقاء الإعلامي الأول عبر الاتصال المرئي للحديث حول إنجازات الوزارة وخطة عملها للعام الجاري. ويتضمن اللقاء أيضًا المبادرات التي سيتم تنفيذها في مختلف قطاعات الوزارة وتحسين بيئة الاستثمار بالسلطنة لإيجاد بيئة أعمال تنافسية معززة للنمو والتنويع الاقتصادي وممكنة للقطاع الخاص، وجعل السلطنة في مصاف الدول المتقدمة اقتصاديًا، والعمل بتكامل بين مختلف القطاعات لتطوير بيئة أعمال داعمة لاقتصاد المعرفة. وسيتحدث خلال اللقاء معالي قيس بن محمد اليوسف وزير التجارة والصناعة وترويج الاستثمار وسعادة الدكتور صالح بن سعيد مسن وكيل الوزارة للتجارة والصناعة وسعادة أصيلة الصمصامية وكيلة الوزارة لترويج الاستثمار وسعادة محسن بن خميس البلوشي المستشار بالوزارة وبحضور عدد من مسؤولي الوزارة. وسيتضمن اللقاء الحديث عما تم إنجازه خلال الفترة الماضية والإعلان عن خطة الوزارة لعام ٢٠٢١م والمبادرات التي ستقوم بها الوزارة في قطاعات التجارة والصناعة والمواصفات والمقاييس وترويج الاستثمار وحماية المنافسة ومنع الاحتكار، والإجراءات التي قامت بها الوزارة لتسهيل بيئة الاستثمار بالسلطنة والترويج لجلب المزيد من الاستثمارات الأجنبية لتحقيق رؤية عمان ٢٠٤٠، كذلك سيتطرق اللقاء إلى الحوافز المحسنة لبيئة الأعمال والاستثمار في خطة التحفيز الاقتصادي ومشاركة السلطنة في إكسبو ٢٠٢٠ دبي.

بقيمة ١٠٠ مليون ريال واستحقاق ٧ سنوات

بدء الاكتتاب بالإصدار ٦٧ من سندات التنمية الحكومية

العمانية: يبدأ اليوم الاكتتاب (التقدم بالعطاءات) عن طريق المزاد التنافسي في الإصدار رقم ٦٧ من سندات التنمية الحكومية البالغة قيمتها ١٠٠ مليون ريال عماني (مع خيار الزيادة) وتبلغ مدة استحقاقها سبع سنوات بسعر فائدة أساسي (كوبون) وقدره ٥,٥٠ بالمائة سنوياً. وذكر البيان الصادر عن البنك المركزي العُماني أن الاكتتاب سوف يغلق في ١٩ أبريل ٢٠٢١م، فيما سيعقد المزاد الثلاثاء الموافق ٢٠ أبريل ٢٠٢١م. وستصدر هذه السندات الخميس ٢٢ أبريل ٢٠٢١م (التسوية)، وتستحق السداد في ٢٢ أبريل ٢٠٢٨م.

كما سيتم دفع الفائدة المستحقة على السندات الجديدة مرتين في العام وذلك في ٢٢ أكتوبر، و٢٢ أبريل من كل عام حتى تاريخ استحقاقها في ٢٢ أبريل ٢٠٢٨م. كما ستصدر السندات بطريقة الاكتتاب التنافسي فقط، وعلى المستثمرين التقدم بعطاءاتهم من خلال البنوك التجارية العاملة في السلطنة خلال فترة الاكتتاب.

كما ويقبل البنك المركزي العُماني الطلبات المقدمة من أصحاب العطاءات بخلاف البنوك التجارية (المؤسسات غير المصرفية والأفراد) والتي تبلغ قيمتها مليون ريال عماني أو أكثر، إذا ما رغبوا في ذلك، على أن تكون معتمدة من البنوك التجارية التي يتعاملون معها. يذكر أن حكومة السلطنة ممثلة في وزارة المالية تضمن هذه السندات ضمانًا مباشرًا وغير مشروط، وعليه يمكن الاقتراض بضمان هذه السندات من البنوك المحلية المرخصة بالإضافة إلى إمكانية التعامل فيها (بيعًا وشراءً) بالسعر السائد بالسوق وذلك من خلال سوق مسقط للأوراق المالية. علمًا بأن تفاصيل وبيانات السندات المخصصة للمكتتبين في الإصدار ستكون مسجلة وموثقة في السجل الخاص بالسندات والذي تتولى حفظه وإدارته شركة مسقط للمقاصة والإيداع.

ونوه البنك بأنّ رقم الحساب المصرفي المدوّن في طلب الاكتتاب يجب أن يكون هو نفسه المسجل لدى شركة مسقط للمقاصة والإيداع لضمان سلاسة عملية الاكتتاب واستلام الفائدة وأصل مبلغ الاكتتاب في مواعيد استحقاقها إلا أن هذا الإصدار متاح لاكتتاب جميع فئات المستثمرين من داخل السلطنة وخارجها (بصرف النظر عن جنسياتهم).

«الإسكوا» تشيد بنجاح تنفيذ التعداد الإلكتروني ٢٠٢٠ في السلطنة

UNITED NATIONS
ESCWA الإسكوا

العمانية: أشادت لجنة الأمم المتحدة الاقتصادية والاجتماعية لغرب آسيا (الإسكوا) بجهود المركز الوطني للإحصاء والمعلومات في نجاح إجراء وتنفيذ التعداد الإلكتروني للسكان والمساكن والمنشآت ٢٠٢٠ بناءً على السجلات الإدارية. وكما أشادت «الإسكوا» بسرعة نشر نتائجه في وقت قياسي على الرغم من الظروف الاستثنائية التي ألمت بالعالم عام ٢٠٢٠ المتمثلة في تفشي جائحة فيروس كورونا (كوفيد-١٩). واستعرض المركز الوطني للإحصاء والمعلومات في حلقة العمل التي أقيمت سابقا بتنظيم من لجنة الأمم المتحدة الاقتصادية والاجتماعية لغرب آسيا (الإسكوا) تجربتها في العمل الرائع الذي قام به المركز ونجاح تجربة السلطنة في إجراء تعداد قائم على السجلات الإدارية وحضرها عدد كبير من الخبراء يمثلون المكاتب الإحصائية للدول العربية وعددًا من المنظمات الدولية والإقليمية، وأثنوا جميعًا على تقديرهم للجهود المبذولة في نقل تجربة السلطنة في إجراء تعداد قائم على السجلات الإدارية بالكامل. كما دعا المشاركون المركز لإجراء سلسلة من حلقات العمل والندوات - عن بُعد - تستهدف كل مرحلة من مراحل التعداد بما في ذلك التحديات التي تمت مواجهتها والحلول ذات الصلة، وربط السجلات، ودور المعلومات الجغرافية المكانية وإطار قياس الجودة.

تمكين ٢٥ مؤسسة صغيرة ومتوسطة رقميا

تطلق هيئة تنمية المؤسسات الصغيرة والمتوسطة بالتعاون مع شركة الجبر اليوم برنامج «رقمنة» ولمدة ثلاثة أشهر بالشراكة مع مجموعة مطوري جوجل وهو برنامج تدريبي لـ ٢٥ مؤسسة صغيرة ومتوسطة بهدف تمكينها وتعزيز قدرتها التنافسية. ويهدف البرنامج لدعم وتمكين المؤسسات الصغيرة والمتوسطة من خلال تعديل مسارات التقنية في المؤسسة بما يعزز أداء عملياتها، إضافة إلى تسريع التحول الرقمي في المؤسسة أو إحدى عملياتها، وابتكار آليات عمل جديدة وتطوير نماذج العمل للتكيف مع التغيرات التي طرأت على بيئة السوق مع دخول التقنيات الناشئة وأدوات الابتكار، وتمكين المؤسسات الصغيرة والمتوسطة وتعزيز قدرتها التنافسية في القطاع. ويتضمن البرنامج استخدام أحدث منهجيات التطوير المتسارع في المجال الرقمي بهدف تكييف المؤسسات الصغيرة والمتوسطة وتطويرها وتعزيز قدراتها التنافسية، وتمكينها من تقديم منتجات وخدمات عالية الجودة، وتنظيم دورات تدريبية وتأهيلية لرواد ورائدات الأعمال، ومديري المؤسسات الصغيرة والمتوسطة لتزويدهم بالمهارات الأساسية لإدارة وتشغيل مؤسساتهم، وفقًا لأفضل الممارسات العالمية وباستخدام التقنيات الحديثة، والعمل على تطوير موردين محليين من المؤسسات الصغيرة والمتوسطة في صناعات مبتكرة لمبادرات القيمة المحلية المضافة.

إعلان
وزارة التجارة والصناعة وترويج الاستثمار
دائرة الملكية الفكرية
تعلن دائرة الملكية الفكرية عن طلب تسجيل العلامة التجارية المقبولة وفقا لأحكام قانون حقوق الملكية الصناعية الصادر بالمرسوم السلطاني رقم ٢٠٠٨/٦٧.
طلب تسجيل العلامة التجارية رقم: ١٣٦٧٩٩
في الفئة ٣٧ من أجل السلع/الخدمات:
غسيل الملابس.
باسم: هيثم العلوي للتجارة
الجنسية: عمانية
العنوان: سلطنة عمان
تاريخ تقديم الطلب: ٢٠٢٠/٦/٩

إعلان
وزارة التجارة والصناعة وترويج الاستثمار
دائرة الملكية الفكرية
تعلن دائرة الملكية الفكرية عن طلب تسجيل العلامة التجارية المقبولة وفقا لأحكام قانون حقوق الملكية الصناعية الصادر بالمرسوم السلطاني رقم ٢٠٠٨/٦٧.
طلب تسجيل العلامة التجارية رقم : ١٣٨٥٣٧
في الفئة ٣٥ من أجل السلع/الخدمات :
لصق الإعلانات .
باسم : مركز مكة للتسوق ش.م.م
الجنسية : عمانية
العنوان : ص.ب : ٣١٦ ر.ب : ٣٣١ ، سلطنة عمان
تاريخ تقديم الطلب : ٢٠٢٠/٨/٢٤

إعلان
وزارة التجارة والصناعة وترويج الاستثمار
دائرة الملكية الفكرية
تعلن دائرة الملكية الفكرية عن طلب تسجيل العلامة التجارية المقبولة وفقا لأحكام قانون حقوق الملكية الصناعية الصادر بالمرسوم السلطاني رقم ٢٠٠٨/٦٧.
طلب تسجيل العلامة التجارية رقم : ١٣٤٤٠١
في الفئة ٣٧ من أجل السلع/الخدمات :
ورشة نجارة .
باسم : المختار السليمي للأعمال ش.م.م
الجنسية : عمانية
العنوان : ص.ب : ٣٢٣٧ ر.ب : ١١١ سلطنة عمان
تاريخ تقديم الطلب : ٢٠٢٠/١/٩

إعلان
وزارة التجارة والصناعة وترويج الاستثمار
دائرة الملكية الفكرية
تعلن دائرة الملكية الفكرية عن طلب تسجيل العلامة التجارية المقبولة وفقا لأحكام قانون حقوق الملكية الصناعية الصادر بالمرسوم السلطاني رقم ٢٠٠٨/٦٧.
طلب تسجيل العلامة التجارية رقم: ١٤٢٧٣٨
في الفئة ٤٣ من أجل السلع/الخدمات:
مطعم.
باسم: وهج الثريا للتجارة
الجنسية: عمانية
العنوان: سلطنة عمان
تاريخ تقديم الطلب: ٢٠٢١/١/٢١

إعلان
وزارة التجارة والصناعة وترويج الاستثمار
دائرة الملكية الفكرية
تعلن دائرة الملكية الفكرية عن طلب تسجيل العلامة التجارية المقبولة وفقا لأحكام قانون حقوق الملكية الصناعية الصادر بالمرسوم السلطاني رقم ٢٠٠٨/٦٧.
طلب تسجيل العلامة التجارية رقم: ١٤٠٦٨٧
في الفئة ٣٥ من أجل السلع/الخدمات:
خضراوات مطبوخة، لحوم، مشروبات الحليب يكون الحليب هو السائد فيها، سمك تونا.
باسم: روائع الأعمال المتميزة ش.م.م
الجنسية: عمانية
العنوان: سلطنة عمان
تاريخ تقديم الطلب: ٢٠٢٠/١١/٩

إعلان
وزارة التجارة والصناعة وترويج الاستثمار
دائرة الملكية الفكرية
تعلن دائرة الملكية الفكرية عن طلب تسجيل العلامة التجارية المقبولة وفقا لأحكام قانون حقوق الملكية الصناعية الصادر بالمرسوم السلطاني رقم ٢٠٠٨/٦٧.
طلب تسجيل العلامة التجارية رقم : ١٤١٥٠٨
في الفئة ٣٥ من أجل السلع/الخدمات :
أثاث (البيع بالجملة للأثاث المنزلي) .
باسم : نجم صحار للتجارة
الجنسية : عمانية
العنوان : سلطنة عمان
تاريخ تقديم الطلب : ٢٠٢٠/١٢/٩

تمتد لأكثر من ٤٠ ألف كم ومن المناطق الزراعية الواعدة في السلطنة

مزارعو نجد يطالبون بمنافذ تسويقية لمنتجاتهم ومحصول القمح يقفز لـ٧٢٠ طنا

استطلاع -
أحمد المعشني

مـزارع النجـد في محافظـة ظفـار سـلة غذائية للمسـتقبل لم تخيـب آمال ورهانـات مجموعة من الشـباب العمانيـين في زراعة محاصيل زراعية جادت بها مزارع النجد في محافظة ظفار فكان إنتاجها لهذا العام وفيرًا، نظرًا لما تتميز به منطقة النجد من مخزون مائي وفير، كما اسـتطاعوا بهممهم العالية التغلب على مصاعب عدة، فليس من السـهل الزراعة في الصحراء القاحلة المترامية الأطـراف، وتحويلهـا إلى واحات زراعية غنـاء، تؤتي بمنتجات عالية الجودة غطت معظم أسـواق السـلطنة، وصدّرت جزءًا من منتجاتها إلى خارج السـلطنة. إلى جانب ذلك هناك التبعات المالية الكبيرة التي أثقلت كاهل المزارعين ووصلت لدى البعض منهم إلى ٣٠٠ ألف ريال عماني، وتحدي الطبيعة الصحراوية من شـدة الحرارة صيفًا، ودرجات البرد القارس شـتاء، وبفضـل الله ثـم بجهـود الشـباب العمانيين أصبحت واحـة زراعية متكاملة، محـط جميع الأنظار من قبل المسـتثمرين من داخل السـلطنة وخارجها.«جريدة عمان» وعلى مدى يومين قامت بزيارة إلى منطقة النجد، حيث التقت بعدد من المزارعين، لتتعرف مـن خلالهـم علـى تلك الجهود الجبـارة، رصدت بالصورة والكلمة هـذه المحاصيل والمنتجات بضيافة المـزارع فهد جداد، حيث تعتبر مزرعته من أولى المزارع في النجد ولهذا أطلق عليها المزارعين أم المزارع.

كميات كبيرة من محصول القمح

جانب من حصاد الجح

الحضري: التنسيق بين الجهات المختصة قائم على حماية المنتجات المحلية من الإغراق

منطقة زراعية واعدة

الدكتور أحمد بن سهيل الحضري رئيس الجمعية الزراعية بمحافظة ظفار قال: تنتشر مزارع النجد في منطقه واسعة تقع بين ولاية ثمريت وولاية مقشن بمحافظة ظفار وتتركز في أماكن مثل الشصر وبن نواشط وهيلة الراكة وحنفيت ودوكة ووادي بن خويطر. وتعد منطقة النجد من أهم المناطق الزراعية الواعدة في السلطنة وبها مقومات طبيعية وبيئية وأراض خصبة تمتد لأكثر من ٤٠ ألف كيلومتر مربعً قابلة للاستصلاح الزراعي بالإضافة إلى توفر المياه الجوفية الصالحة للزراعة، وقد بدأ الإنتاج الزراعي في منطقة النجد منذ مطلع الثمانينيات وتطورت الزراعة فيها مع إدخال خدمات الكهرباء والطرق إلى المزارع حيث تتميز المنطقة بأراض منبسطة وتربة خصبة قابلة للاستصلاح الزراعي بالإضافة إلى توفر المياه الجوفية الصالحة للزراعة. وأضاف الدكتور أحمد فقال: تأتي أهمية منطقة النجد الزراعية كونها منطقة زراعية واعدة يمكن أن تحقق الاكتفاء الذاتي والأمن الغذائي من العديد من المحاصيل الزراعية الاستراتيجية وتغطية الطلب المحلي منها، حيث تجود بها زراعة نخيل التمور والبطيخ والشمام والليمون والجوافة والرمان والتين والمانجو والعنب وغيرها بالإضافة إلى الطماطم والبصل والثوم والفلفل والبطاطس والكوسا والباميا والباذنجان فضلًا عن محاصيل الحبوب كالقمح والذرة والأعلاف. ويقدر عدد أشجار الفاكهة في ١١٥ مزرعة فقط أكثر من ١٤٣ ألف شجرة أغلبها أشجار نخيل التمر والليمون والرمان والجوافة، كما بلغ إنتاج الخضار السنوي ٢٧ ألف طن و٨٠ طنا من القمح في موسم ٢٠٢٠م من مساحة ٦٠ فدانا في مزرعتين بهيلة الراكة والشصر، بالإضافة إلى أكثر من ألف طن من التمور و١٠ ملايين ربطة سنويا من الحشائش كأعلاف للماشية.

٧٢٠ طنا من القمح إنتاج هذا الموسم

وتابع حديثه قائلا: نتوقع إنتاجية المحاصيل لهذا الموسم من القمح ٧٢٠ طنا من مساحة ٦١٠ أفدنة أي بزيادة ١٠ أضعاف عن الموسم الماضي، كما يتوقع الحضري زيادة إنتاج التمور إلى أكثر من ضعف إنتاجية الموسم الماضي، كما زادت المساحة المنزرعة من الجح والشمام لهذا الموسم ويتوقع أن تكون إنتاجيتهما أكثر من الموسم الماضي وقد بدأ طرح إنتاجهما تدريجيا بالأسواق حيث سيكون الإنتاج مع بداية شهر رمضان وبعد انتهاء الإنتاج ستحصر كميات الإنتاج الفعلي، كما تمت زراعة أكثر من

أحمد بن سهيل الحضري

٣٠٠٠ فسيلة نخيل التمر بشهر مارس الماضي ويتوقع زراعة نفس العدد في سبتمبر ٢٠٢١.

وأكد الدكتور أحمد الحضري على أن الأمر يتطلب الاتجاه إلى زراعة المحاصيل التي تحقق الاكتفاء الذاتي من المنتجات الزراعية في السلطنة مبينًا أن الجمعية الزراعية العمانية تسعى إلى تشجيع وإرشاد وتوعية المزارعين بمنطقة النجد على زيادة وتنويع الإنتاج الزراعي لسد أي عجز من المنتجات الزراعية في السوق المحلي والتركيز في المواسم القادمة على المحاصيل الأساسية مثل القمح والبصل والثوم للتقليل من الاستيراد الخارجي مؤكدا أن مزارع النجد بمحافظة ظفار تعد من المناطق الإنتاجية الواعدة في مجال الاستثمار الزراعي.

وأكد أن هناك تنسيقا بين الجمعية الزراعية العمانية ووزارة الثروة الزراعية والسمكية وموارد المياه على حماية المنتجات المحلية من الخضار والتي يكون إنتاجها عاليا جدا في موسم إنتاجها مثل الجح والشمام والطماطم والخيار والفلفل للحد من الاستيراد الخارجي لمثل هذه الخضار حفاظا على المنتجات المحلية ومنها للإغراق وخاصة في حالة الإنتاج بكميات كبيرة لهذه الخضروات.

وفي ختام حديثه أشاد الحضري بتعاون وزاره الثروة الزراعية والسمكية وموارد المياه ممثلة في توجيهات سعادة الدكتور أحمد البكري وكيل الوزارة للزراعة على دوره الكبير في زراعة القمح وحصاده بالنجد وذلك بتوفير جزء كبير من التقاوى وتجهيز حاصدات القمح وإرسالها إلى النجد بطواقمها الفنية.

سهيل بن سالم جداد

نجد سلة غذاء محليًا وخليجيًا

من جانبه تحدث فهد بن سعد جداد الكثيري نائب رئيس جمعية المزارعين بمحافظة ظفار قائلا: بداية نشكر «جريدة عمان» على زيارتها للنجد في محافظة ظفار ونثمّن لها ذلك وندرج ذلك ضمن تشجيع المزارعين العمانيين على الزراعة رغم الصعاب التي يواجهونها.

وأضاف: مزرعتنا من المزارع التي أقيمت في بدايات الثمانينيات على أرض قاحلة جرداء وبجهود فردية، تمكنا من قهر الصعاب وواجهنا مختلف التحديات في صحراء الربع الخالي بحيث يمكننا القول الآن إننا نساهم ولله الحمد في تحقيق الاكتفاء الذاتي من الكثير من المحاصيل الزراعية، ونؤكد أن المزارعين في النجد لديهم الحماس الكبير في إثبات أن النجد سلة غذاء البلاد بل وخليجيا، وهذه ليست مبالغة، فبعد ما أثبتوا نجاح زراعة الكثير من المحاصيل الأساسية، وحطموا الأسعار المحتكرة من قبل الوافدين، نجحوا اليوم في التوسع في زراعة محصول القمح وهذه كلها دلائل على مقدرة الشباب العماني في خدمة وطنهم وفي إيجاد مصادر دخل لهم ويؤكد على الإمكانيات الزراعية الواعدة للنجد.

واستطرد الشيخ فهد جداد حديثه قائلا: هذه النجاحات تحدث رغم ما يعاني منه المزارعون في النجد، فحتى الآن لم تمنح

فهد بن سعد جداد

لهم ملكيات حتى يستفيدوا من التسهيلات الحكومية الزراعية أو الحصول على قروض تجارية، كما يعانون من قضية التسويق، وفي حالات كثيرة لا يتم حصاد منتجاتهم بسبب التسويق وكذلك بسبب الإغراق لعدم حماية المنتجات المحلية من منافسة الصادرات الأجنبية، كالجح والطماطم مثلًا، مما يتكبد المزارعون خسائر مالية كبيرة ويضطرون إلى التحول إلى زراعة منتجات أخرى، لكننا نأمل في أن تباشر هيئة التسويق الجديدة العمل سريعا، فالآمال عليها كبيرة في عمليات التسويق وإقامة هذه الشركة مؤشر على إدراك الحكومة معاناة المزارعين التسويقية، كما يعاني بعض المزارع في النجد من عدم الاستفادة من خدمة الكهرباء ولا تزال مزارعهم تعمل بالديزل مما تكون تكلفة الزراعة عالية جدا، وهنا ندعو إلى توصيل خدمة الكهرباء إليهم ونطالب بتخفيض رسوم الكهرباء على المزارعين تشجيعًا لهم على الزراعة في الصحراء القاسية جدا.

ونطالب كذلك بتمليك المزارع على واقعها المزروع الفعلي حتى يلجأ المزارع إلى البنوك والتوسع في زراعته وهو مطمئن على مستقبله، وكلنا ثقة في أن حكومتنا ستنفتح على مطالب مزارعي النجد، وهي موضوعية ومنطقية، وذلك حتى يساهموا في إحداث نهضة زراعية تحقق الاكتفاء الذاتي وتؤمّن أمننا الغذائي في العهد الجديد لحضرة صاحب الجلالة السلطان هيثم بن طارق - حفظه الله ورعاه.

محمد بن أنور اللواتي

تشجيع المزارعين

المزارع سهيل بن مسلم بن عوف جداد تحدث عن قصة الزراعة في النجد فقال: كانت في بدايات الزراعة في الثمانينيات عندما تمكن مجموعة من أبناء النجد من اكتشاف الماء فيها وذلك عندما حفروا آبارا بالأيادي، ومن ثم تمكنوا من زراعة مساحات محدودة بالطرق القديمة التي تسمى محليًا (بالسواقي) فانكشفت لهم خيرات النجد في ظفار، فزادهم إصرارا على زراعتها، وقد طور الزراعة فيها رويدا رويدا بإمكانياتهم المتواضعة حتى تحولت صحراء الربع الخالي إلى واحة خضراء بسواعدهم التي وضع الله فيها الأثر، وقدر المزارع ابن عوف خسائر بعض المزارعين إلى ٣٠٠ ألف ريال عماني نتيجة التكلفة العالية للزراعة في النجد.

وكغيره من المزارعين يطالب ابن عوف تدخل الحكومة ممثلة في الجهات الحكومية المختصة بدعم المزارعين، وقد حصر هذه المطالب في منحهم المساحة الزراعية الكافية، وقد قدرها بـ(١٠٠) فدان لكل مزارع شريطة زراعتها لهذا نطالب الجهات الحكومية بعدم أخذ رسوم على هذه المساحات لأن الرسوم المقترحة تثقل كاهل المزارع ولا يقدر عليها، وتمليكه المزرعة حتى يستطيع المزارعون من الاستفادة من التسهيلات الحكومية وأخذ قروض تجارية، كما طالب بخفض التعرفة الكهربائية تشجيعًا للمزارعين الذين اقتحموا الصحراء القاحلة واستخرجوا منها خيرات تعم عموم الوطن.

وأوضح ابن عوف جداد أن الزراعة في النجد قد فتحت فرص عمل كثيرة ومتعددة للشباب العماني منها فرص عمل نقل المحاصيل الزراعية من النجد إلى صلالة ومسقط، ومنها فتح محلات لبيع المدخرات الزراعية للمزارعين.

وأخيرًا أعرب المزارع سهيل جداد عن ثقته الكاملة باستجابة الحكومة لمطالب المزارعين خاصة بعد التوجيهات السامية في الإسراع في تحقيق متطلبات الأمن الغذائي العماني بعد دروس جائحة كرونا، مؤكدًا أكثر من مرة على إمكانيات النجد الزراعية في تحقيق الأمن الغذائي العماني والخليجي.

«جريدة عمان» أجرت اتصالا هاتفيا مع محمد بن أنور بن خميس اللواتي باحث اقتصادي حيث قال: يزداد الاهتمام العالمي في الاستثمار في الغذاء بشكل متسارع مع زيادة الطلب عليه نتيجة لزيادة أعداد السكان، وقلة الموارد المتوفرة مثل الشح العالمي في المياه، والنقص في الأراضي الصالحة للزراعة، وتشكل قضية توفير الغذاء أهمية كبيرة عالميًا لدوره في تحقيق الأمان والاستقرار، فالغذاء هو شريان حيوي لا غنى عنه، كما أبرزت جائحة كورونا أهمية الاهتمام بهذا القطاع محليًا لمواجهة أي انقطاعات وتأثيرات مستقبلية في سلاسل التوريد، وتشكل منطقة النجد في محافظة ظفار أحد المقومات الأساسية للمنظومة الغذائية في السلطنة، حيث تمتلك منطقة نجد ظفار مقومات بيئية وزراعية كالمياه الجوفية والتربة الخصبة في مساحات شاسعة تمتد لأكثر من ٤٠ ألف كيلومتر مربع، تشكل إحدى المناطق الزراعية الواعدة في السلطنة. وتشكل منطقة النجد فرصًا استثمارية واعدة لجذب استثمارات نوعية محلية ودولية في القطاع الزراعي توظف أحدث أنواع التكنولوجيا الزراعية، لهذا يتطلب الاستثمار الفعال في الغذاء وجود استراتيجية وطنية غذائية شاملة، ومنظومة قطاعية متكاملة تشمل الزراعة، والصناعات الغذائية، ومنظومة تخزينية وتسويقية ولوجستية، وكفاءات متخصصة، ودعم حكومي، وبيئة أعمال ملائمة، تمكن المستثمرين من الحد من المخاطر وتحقيق أرباح، ويتطلب تحقيق ذلك جهودًا مشتركة من جميع الجهات ذات العلاقة لضمان تحقيق الأهداف المرسومة. إن اكتمال هذه المنظومة الغذائية في السلطنة سيعجل -بلا شك- في اجتذاب مزيد من رؤوس الأموال للاستثمار في مشروعات غذائية نوعية في السلطنة.

٥٦ مليون برميل إجمالي إنتاج النفط بنهاية فبراير الماضي

العمانية: سجل إنتاج النفط بنهاية فبراير ٢٠٢١م انخفاضًا بلغت نسبته ١,٩ بالمائة ليصل إلى ٥٦ مليونًا و٣٠١ ألف برميل مقارنة بـ ٥٧ مليونًا و٤١٥ ألفًا و٩٠٠ برميل بنهاية الفترة ذاتها من العام الماضي. كما انخفض متوسط الإنتاج اليومي خلال الفترة المذكورة إلى ٩٥٤,٣ ألف برميل مقارنة بـ ٩٥٦,٩ ألف برميل للفترة ذاتها من عام ٢٠٢٠م، وانخفض أيضًا متوسط سعر البرميل الواحد بنسبة ٢٦,٩ بالمائة وذلك من ٦٤,٢ دولار أمريكي للبرميل الواحد ليصل إلى ٤٦,٩ دولار أمريكي. وحسب التقرير الشهري «لقطاع النفط الخام والغاز» الصادر عن المركز الوطني للإحصاء والمعلومات انخفض إنتاج النفط الخام بنسبة ١١,٧ بالمائة ليصل إلى ٤٣ مليونًا و٧٠ ألفًا و٣٠٠ برميل مقارنة بنهاية الفترة نفسها من ٢٠٢٠م والبالغ ٤٨ مليونًا و٧٦٩ ألفًا و٢٠٠ برميل، بينما بلغ إنتاج المكثفات النفطية نحو ١٣ مليونًا و٢٣٠ ألفًا و٦٠٠ برميل مرتفعًا بنسبة ٥٣ بالمائة عن نهاية الفترة ذاتها من ٢٠٢٠م والبالغ ٨ ملايين و٦٤٦ ألفًا و٦٠٠ برميل. وكشف التقرير عن انخفاض إجمالي الصادرات النفطية بنسبة ٣,٨ بالمائة بنهاية فبراير ٢٠٢١م حيث بلغت نحو ٤٥ مليونًا و١٢٤ ألفًا و٥٠٠ برميل مقارنة بـ ٤٦ مليونًا و٨٨٣ ألفًا و٩٠٠ برميل في الفترة ذاتها من العام السابق. وأشارت الإحصائيات إلى أن الصين تصدرت الدول الأكثر استيرادًا للنفط العُماني خلال الفترة المذكورة ٢٠٢١م وذلك باستيرادها نحو ٣٨ مليونًا و٣٧٤ ألفًا و٧٠٠ برميل وبنسبة انخفاض بلغت ٦,٨ بالمائة عن الفترة ذاتها من العام السابق والبالغ ٤١ مليونًا و١٥٥ ألفًا و٤٠٠ برميل، ثم الهند باستيراد نحو ٥ ملايين و٦٩٠ ألفًا و١٠٠ برميل بنسبة ارتفاع بلغت ٤٩٧,٥ بالمائة مقارنة بـ ٩٥٢ ألفًا و٣٠٠ برميل للفترة ذاتها من عام ٢٠٢٠م، وجاءت بعدهما الدول الأخرى حيث بلغ إجمالي استيرادها من صادرات النفط العمانية مليونًا و٥٩ ألفًا و٧٠٠ مليون برميل متراجعة بنسبة ٧٤,٥ بالمائة عن إجمالي ما استوردته في الفترة ذاتها من عام ٢٠٢٠م والبالغ ٤ ملايين و١٦٨ ألف برميل.

مسار

إنارة الطرق لمن تضيء

نوح بن ياسر المعمري
al111mamari1@hotmail.com

قبل ما يقارب سنة ونصف وبالتحديد في شهر سبتمبر من العام ٢٠١٩ طرحت موضوعا صحفيا في هذه الجريدة حول إطفاء أجزاء من إنارة ازدواجية الطرق السريعة وذلك بعد مرور أشهر قليلة من افتتاحها أمام الحركة المرورية، وبالبحث وتقصي أسباب عدم تشغيلها، بررت بعض الجهات المعنية بأن أسباب إطفاءها يعود إلى أن الموازنة التشغيلية للإنارة عالية جداً ولا تتناسب مع مبدأ وضع أولويات التعامل مع الأزمة المالية الحالية، وتفضل الحلول الأقل كلفة كالسياج وعيون القطط لتعكس مسارات خطوط الطرق. فإذا كانت الأسباب هو ارتفاع الفواتير المالية، وعدم مقدرتها على تشغيل الآلاف من إعمدة الإنارة الجديدة سنويا، فلماذا نراها خلال هذه الأيام مضيئة دون فائدة مع فرض الإغلاق على الأفراد والمركبات (وخاصة الطرق السريعة)،وهذا المشهد تكرر أيضا العام المنصرم مع إغلاق الحركة التامة أمام المركبات!

لا ننكر بأن فواتير إنارة الطرق مكلفة، ويصرف عليها مبالغ عالية شهريا، ولكن يمكن الاستفادة من بعض الظروف الاستثنائية، وذلك للتخفيف من الأعباء المالية. إبقاء إنارة الطرق مضيئة لساعات طويلة من الليل طرح أيضا في مواقع التواصل الاجتماعي ورأى البعض بأنه وسيلة أمنية خاصة داخل الحارات وبين المنازل، فهم على حق فيما ذهبوا إليه ولكن يمكن التقليل منها والاستغناء عن إنارة الطرق السريعة خلال فترة الإغلاق، لأنها تخدم في المقام الأول مرتادي الطرق وهي على مسافات بعيدة من المنازل. كما أن البحث السريع والحلول البديلة يجب أن تكون حاضره لإيجاد طاقة تشغيلية مناسبة لمئات الآلاف من أعمدة الانارة ومنها الاعتماد على الطاقة الشمسية أو طاقة الرياح.

تصل إلى ٤٣٩,٢ مليون ريال

«أوبار كابيتال» : ٣٠٪ انخفاض قيمة العقارات المتداولة في السلطنة.. فبراير الماضي

«عُمان»: أشار تقرير «أوبار كابيتال» الأسبوعي إلى انخفاض قيمة العقارات المتداولة في السلطنة بنسبة ٣٠٪ في شهر فبراير من العام الحالي لتصل إلى ٤٣٩,٢ مليون ريال عماني مقارنة بـ ٦٢٩,٢ مليون ريال عماني في شهر فبراير من عام ٢٠٢٠. وانخفضت القيمة المتداولة لعقود الرهن العقاري خلال الفترة نفسها بنسبة ٥٠٪ لتصل إلى ٢٢٩ مليون ريال عماني مقارنة بـ ٤٥٨ مليون ريال عماني في الفترة نفسها من العام الماضي. ومع ذلك، ارتفعت القيمة المتداولة لعقود البيع بنسبة ٢٣,٥٪ لتصل إلى ٢٠٤,٦ مليون ريال عماني مقارنة بـ ١٦٥,٦ مليون ريال عماني في شهر فبراير من عام ٢٠٢٠. كما ارتفع عدد العقارات الصادرة خلال شهر فبراير من عام ٢٠٢١ بنسبة ٣٧,١٪ إلى ٥٠,٠ ألفا مقارنة بـ ٣٦,٥ ألف في شهر فبراير من عام ٢٠٢٠.

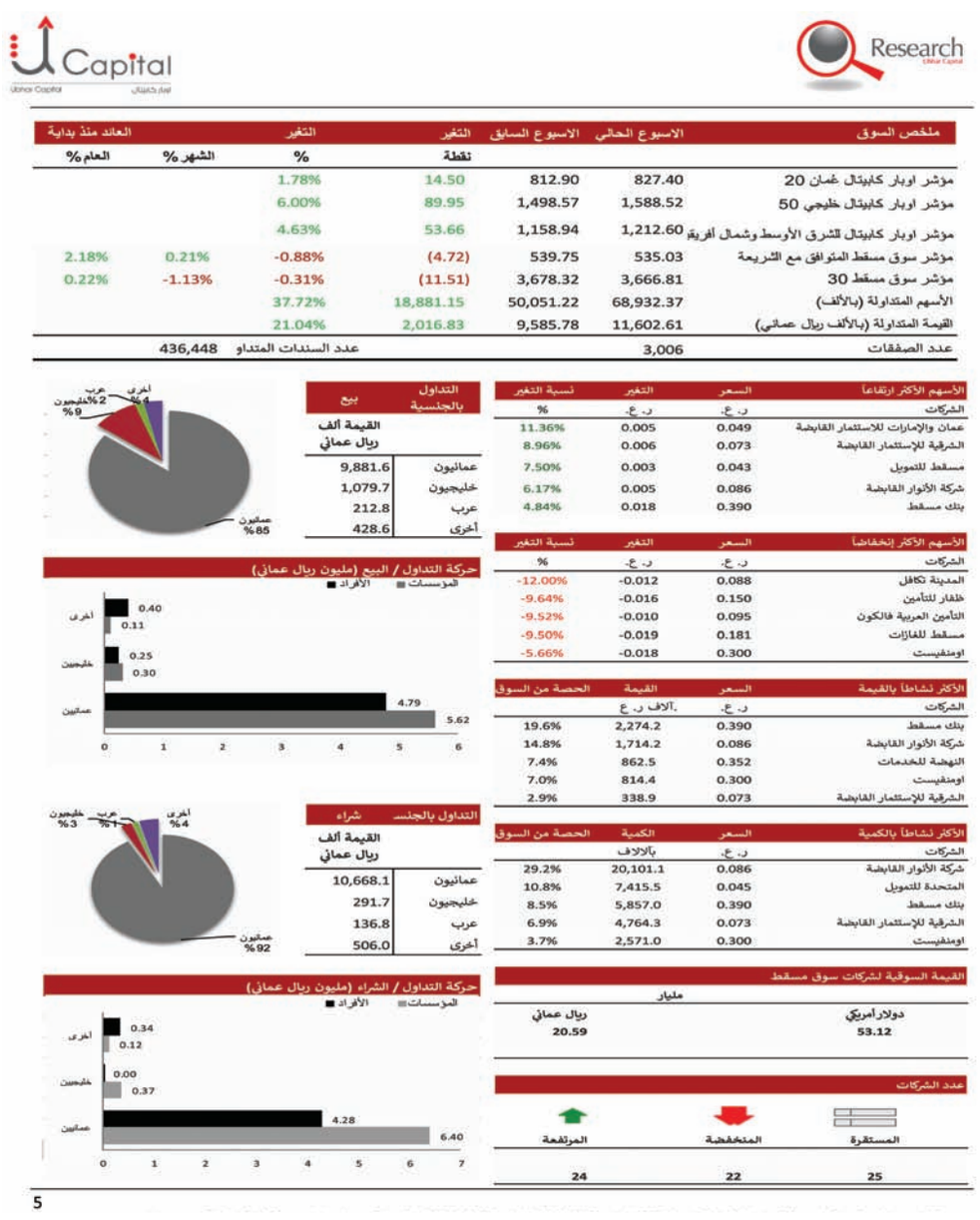

Capital — Research

ملخص السوق	الاسبوع الحالي	الاسبوع السابق	التغير نقطة	التغير %	الشهر %	العام %
مؤشر اوبار كابيتال عُمان 20	827.40	812.90	14.50	1.78%		
مؤشر اوبار كابيتال خليجي 50	1,588.52	1,498.57	89.95	6.00%		
مؤشر اوبار كابيتال للشرق الأوسط وشمال أفريقيا	1,212.60	1,158.94	53.66	4.63%		
مؤشر سوق مسقط المتوافق مع الشريعة	535.03	539.75	(4.72)	-0.88%	0.21%	2.18%
مؤشر سوق مسقط 30	3,666.81	3,678.32	(11.51)	-0.31%	-1.13%	0.22%
الأسهم المتداولة (بالألف)	68,932.37	50,051.22	18,881.15	37.72%		
القيمة المتداولة (بالألف ريال عماني)	11,602.61	9,585.78	2,016.83	21.04%		
عدد الصفقات	3,006				عدد السندات المتداو	436,448

الأسهم الأكثر ارتفاعاً — الشركات	السعر ر. ع.	التغير ر. ع.	نسبة التغير %
عمان والإمارات للاستثمار القابضة	0.049	0.005	11.36%
الشرقية للإستثمار القابضة	0.073	0.006	8.96%
مسقط للتمويل	0.043	0.003	7.50%
شركة الأنوار القابضة	0.086	0.005	6.17%
بنك مسقط	0.390	0.018	4.84%

الأسهم الأكثر إنخفاضاً — الشركات	السعر ر. ع.	التغير ر. ع.	نسبة التغير %
المدينة تكافل	0.088	-0.012	-12.00%
ظفار للتأمين	0.150	-0.016	-9.64%
التأمين العربية فالكون	0.095	-0.010	-9.52%
مسقط للغازات	0.181	-0.019	-9.50%
اومنفيست	0.300	-0.018	-5.66%

الأكثر نشاطاً بالقيمة — الشركات	السعر ر. ع.	القيمة آلاف ر. ع	الحصة من السوق
بنك مسقط	0.390	2,274.2	19.6%
شركة الأنوار القابضة	0.086	1,714.2	14.8%
النهضة للخدمات	0.352	862.5	7.4%
اومنفيست	0.300	814.4	7.0%
الشرقية للإستثمار القابضة	0.073	338.9	2.9%

الأكثر نشاطاً بالكمية — الشركات	السعر ر. ع.	الكمية بالآلاف	الحصة من السوق
شركة الأنوار القابضة	0.086	20,101.1	29.2%
المتحدة للتمويل	0.045	7,415.5	10.8%
بنك مسقط	0.390	5,857.0	8.5%
الشرقية للإستثمار القابضة	0.073	4,764.3	6.9%
اومنفيست	0.300	2,571.0	3.7%

التداول بالجنسية — بيع	القيمة ألف ريال عماني
عمانيون	9,881.6
خليجيون	1,079.7
عرب	212.8
أخرى	428.6

التداول بالجنسية — شراء	القيمة ألف ريال عماني
عمانيون	10,668.1
خليجيون	291.7
عرب	136.8
أخرى	506.0

القيمة السوقية لشركات سوق مسقط	مليار
دولار أمريكي	53.12
ريال عماني	20.59

عدد الشركات	
المرتفعة	24
المنخفضة	22
المستقرة	25

نشاط الشركات المحلية

أعلنت شركة صناعة الكابلات العمانية عن صدور حكم قضائي لصالحها من محكمة الدرجة الأولى المختصة في دولة قطر بإلزام عميل الشركة (شركة الإمبراطورية للتجارة والمقاولات) بدفع مبلغ ١٤,٢٧٤ مليون ريال قطري أي ما يعادل تقريبا ١,٥ مليون ريال عماني عبارة عن مستحقات مالية لصالح الشركة في ذمة العميل، بالإضافة إلى مبلغ ١ مليون ريال قطري (١٠٥ آلاف ريال عماني) كتعويض عن الأضرار. والحكم القضائي قابل للاستئناف من قبل أي من الطرفين ضمن مهلة ثلاثين يوما.

كما قامت أوبار كابيتال بتحديث مؤشر «أوبار كابيتال عُمان ٢٠» حيث شمل التحديث دخول كل من شركة سيمبكورب صلالة، العمانية المتحدة للتأمين وشركة الجزيرة للمنتجات الحديدية. وخروج كل من شركة الباطنة للطاقة وشركة جلفار للهندسة والمقاولات وشركة أسمنت ريسوت. وبذلك بلغت القيمة السوقية الجديدة ٤,٢ مليار ريال عماني تمثل نسبة ٥٩,٢١٪ من إجمالي القيمة السوقية لعام ٢٠٢٠.

من جانب آخر، أفصحت شركة أكوا بركاء للطاقة عن المستجدات حول محطتي التناضح العكسي بعد عام ٢٠٢١ حيث أشارت إلى أنها امتثلت أمام محكمة الاستئناف لجلسات استماع لاحقة للقضية من خلال مستشارها القانوني وظهرت جلسة الاستماع النهائية في ٢٨ مارس الماضي حيث توصلت الشركة من خلال مستشارها القانوني بأن محكمة الاستئناف قد أصدرت قرارا غير مرض ورفض استئناف الشركة. وعليه فإن الشركة تعمل حاليا مع مستشارها القانوني للحصول على النص الكامل للحكم لفهم أساس الحكم غير المواتي والتخطيط لمسار العمل التالي.

وأفصحت الشركة المتحدة للطاقة بأنها تلقت خطابا من الهيئة العامة لسوق المال بخصوص الموافقة المبدئية على تحويل الشكل القانوني للشركة من شركة مساهمة عمانية عامة إلى شركة مساهمة عمانية مقفلة مضيفة بأنه عند الانتهاء من الإجراءات المتبقية ستقوم الشركة بالدعوة لانعقاد الجمعية العامة غير العادية للموافقة على التحويل.

كما أعلنت شركة الأسماك العمانية بأن محكمة القضاء الإداري - الدائرة الاستئنافية - قد حكمت بدفع مبلغ ١٤١,٢ ألف ريال عماني للشركة والمصاريف عن درجات التقاضي، وهو الأمر المتعلق بطلب التعويض عن الأسماك التي تم ردمها في العام ٢٠١٧.

الأسواق العالمية

أغلقت الأسهم الأمريكية خلال مارس والربع الأول من عام ٢٠٢١ على ارتفاع كبير حيث وصل مؤشر ستاندرد آند بورز ٥٠٠ إلى أعلى مستوى له على الإطلاق خلال الفترة قبل عمليات البيع المكثفة. كما حقق مؤشر ناسداك أيضًا مكاسب قوية بفضل الاهتمام المتجدد بأسهم التكنولوجيا التي انخفضت في وقت سابق والتي تعثرت مؤخرًا بسبب المخاوف بشأن ارتفاع أسعار الفائدة. وخلال الفترة ركز المستثمرون على التأثير الاقتصادي لخطة الرئيس بايدن التي تزيد قيمتها عن ٢ تريليون دولار لبناء البنية التحتية الأمريكية ما قد يؤثر ذلك بالنسبة للأسهم.

على صعيد أخبار النفط، من المتوقع أن تجتمع أوبك مع الاتجاه العام نحو الإبقاء على الإنتاج وليس زيادته أكثر. وفي دول الخليج، كانت الأسواق أكثر تركيزًا على خطة «تريليون دولار سعودي». وعقب الإعلان، ارتفع السوق السعودي ٢,٨٪ في اليوم التالي. نعتقد أن موضوع المملكة العربية السعودية قد تحرك نحو النمو مدفوعًا بخطة استثمارية للحكومة بقيمة تريليون دولار على مدى السنوات العشر القادمة.

خدمة صحفية

كيمجي توقع مذكرة تفاهم مع التربية والتعليم لدعم مبادرة «ستيما زون»

وقعت إشراقة - ذراع كيمجي رامداس للمسؤولية المجتمعية لمجموعة شركات كيمجي رامداس- مذكرة تفاهم مع وزارة التربية والتعليم بهدف دعم مبادرة ستيمازون. وتعزز الاتفاقية استراتيجية المبادرة والتي تهدف إلى إعداد الشباب العماني منذ سن مبكر لوظائف المستقبل ومتطلبات الاقتصاد العالمي الحديث والذي يرتكز على الثورة الصناعية الرابعة وعلوم الطاقة النظيفة وعلوم البيانات الضخمة وذلك من خلال إكسابهم العلوم والمهارات اللازمة لذلك والذي بدوره سوف يسهم في تحقيق «رؤية عمان ٢٠٤٠».

تعتبر ستيمازون مبادرة تعليمية تطبق منهجية STEAM (العلوم والتكنولوجيا والهندسة والفنون والرياضيات)، وتهدف إلى تزويد الشباب العُماني بالمهارات التي تساهم في بناء الاقتصاد وتأسيس جيل من القادة المبدعين، وتستهدف ستيمازون الأطفال والشباب الذين تتراوح أعمارهم بين ٦ و١٦ عامًا، ويقع مركز المبادرة في متحف الطفل بمدينة القرم على أن تُطلق منصة إلكترونية (e-stemaZone) قريبا كجزء من هذه المبادرة.

سماعات الأذن اللاسلكية «هواوي فري بودس ٤ أي» متوفرة في السلطنة

أعلنت هواوي عن سماعات الأذن اللاسلكية الجديدة بالكامل التي تعمل بتقنية البلوتوث، سماعات HUAWEI FreeBuds 4i. ويوفر أحدث إصدار صوتًا عالي الجودة مع عمر بطارية طويل الأمد وإلغاء نشط للضوضاء. هذا بالإضافة إلى تصميم عصري ومريح مع تحكم ذكي وبديهي.

وبمساعدة المكونات الداخلية المخصصة مثل محركات ديناميكية مقاس ١٠ مم ، فإن السماعات الجديدة قادرة على تزويد المستخدمين بصوت عالي الجودة مع صوت متوازن عبر نطاقات تردد مختلفة. ويتم ضبط خروج الصوت بشكل احترافي ويضمن الهيكل المحكم تقليل ضوضاء الرياح توفير صوت واضح تمامًا في جميع الأوقات، حتى في البيئات الصاخبة.

وتتعامل سماعات أيضًا مع المشكلات المتعلقة بعمر البطارية، حيث توفر للمستخدمين ١٠ ساعات من الاستخدام بشحنة واحدة مع إيقاف تشغيل إلغاء الضوضاء و٧,٥ ساعة مع تشغيل إلغاء الضوضاء. جنبًا إلى جنب مع علبة الشحن، يمكنها تحقيق ٢٢ ساعة من تشغيل الموسيقى أو ١٤ ساعة من المكالمات الصوتية. يمكن أن يمنح الشحن الكامل أيضًا ٦,٥ ساعة من المكالمات الصوتية مع تشغيل إلغاء الضوضاء النشطة أو ٥,٥ ساعة من استخدام المكالمات الصوتية مع إيقاف تشغيل إلغاء الضوضاء. بفضل الشحن السريع، يمكن أن تؤدي ١٠ دقائق من الشحن إلى ٤ ساعات من الاستخدام أيضًا. ويتم استكمال ذلك أيضًا من خلال إمكانات إلغاء الضوضاء النشطة. وتسمح هذه الميزة لسماعات الأذن باكتشاف الأصوات المحيطة وتوليد موجة صوتية عكسية لتقليل الضوضاء. تتيح هذه الميزة تجربة صوتية مريحة وغامرة حتى في سيناريوهات مثل مراكز التسوق المزدحمة ووسائل النقل العام والمكاتب والمزيد. من ناحية أخرى، يمكن للمستخدمين تشغيل وضع الوعي، مما يسمح لهم بسماع الأصوات المحيطة أو إجراء محادثات دون الحاجة إلى نزع سماعات الأذن.

وقد تم تصميم السماعات مع وضع النظرات العصرية في الاعتبار، مع الاحتفاظ بالغرض الوظيفي المتمثل في الارتداء والاستخدام المريح. تتميز السماعات بتصميم أنيق وعصري يجذب الانتباه بسهولة، في حين أن وزنها الخفيف يجعلها سهلة الحمل والاستخدام. وفي الوقت نفسه، يدعم الاقتران السريع مع هواتف هواوي الذكية التي تعمل بواجهة المستخدم EMUI ١٠,٠ وما فوق بمساعدة إشعار منبثق عند فتح علبة الشحن. ما عليك سوى إقرانه مرة واحدة وسيتم عرض معلومات البطارية لكل من سماعات الأذن والحالة أيضًا.

حدث في مثل هذا اليوم

٤ أبريل:

٩٧٠ - جوهر الصقلي يبدأ في إنشاء الجامع الأزهر.
١٨١٨ - الكونجرس الأمريكي يقر العلم الأمريكي المكون من ١٣ خطًا أحمر وأبيض و٢٠ نجمة مع إضافة نجمة عند دخول أي ولاية جديدة.
١٩٤٧ - تأسيس منظمة الطيران المدني الدولي.
١٩٦٠ - السنغال تعلن استقلالها عن فرنسا.
١٩٦٨ - اغتيال القس مارتن لوثر كينغ داعية الحقوق المدنية في الولايات المتحدة في مدينة ممفيس.
١٩٨٥ - وكالة الفضاء الأمريكية ناسا تعلن اختيار الأمير سلطان بن سلمان كأحد رواد مكوك الفضاء ديسكفري في إحدى رحلاته.

كاريكاتير

فهد الزدجالي

من ذاكرة الشعر

فلا تحسبنَّ البُعدَ يمحو ودادكم

محمد بن عبدالله المعولي

فلا تحسبنَّ البُعْدَ يمحو ودادكم
ولكنَّ هذا الشوق أصبحَ غالبي
ولست بناسٍ من أُناس فضائلا
وإن كدَّرُوا بالبُعد صَفْوَ مَشاربي
وعهدي قديماً لا يزالُ المدَى وإن
تَوَالَى علي الهَمُّ مِن كل جانبِ
فألْزَمُ من طوق الحَمام مودَّتي
وأثبتُ رسماً من خطوط الرواجبِ
ولستُ مِن القومِ الذين إذا نَأى
مُصافيهم خانوا بودِّ المصاحبِ
وما أنا ممن إن خليلٌ هَفَا يكن
له قاعداً يمشى على حَدِّ قاضب
أنا المرءُ لا جاري يُضامُ ولا أنا
بمُظهر عَوْرات المُوالي المُقاربِ
ألا أيها الشيخُ الوَفِيُّ الذي غدا
لنا خير أصحابٍ لنا وأقاربِ
لقد عُدْتَ يا أهل الرعاية مُرسلا
عتاباً لطيفاً معْ خليلٍ مُعاتبِ
لإبطائنا ردَّ الجوابِ إلَيكمُ
وتقصيرنا قدْماً لرسم المآدبِ
نعم قد جرى التقصير منا وأنتمَ
تُقيلون زلاّت توالت لتائبِ
وما عندنا عُذْرٌ ولكن صفحكم
ينبِّئنا عن سَدِّ كل المثالبِ
فسالِمْ وسامح واعفُ واصفح وسُدْ وجُدْ
وطُلْ واحتمِلْ واغفِرْ وناصح لآيبِ
عليك سلامي كل حين وساعة
متَى لاح بَرْقٌ في خلال السحائبِ
وما حَنَّ مشتاقٌ وما ناحَ طائرٌ
وما سارت العِيس الهِجانُ براكبِ

×محمد بن عبدالله بن سالم المعولي.. أحد أعلام الشعر العمانيين عاش في أواخر القرن الحادي عشر وفي القرن الثاني عشر الهجري، مجد في شعره حكامه وشعبه وخلد انتصاراتهم.

سودوكو

	٥			
٣			٢	
		١		٢
١			٣	

حل العدد الماضي

٥	١	٣	٤	٢
٢	٣	٥	١	٤
٣	٥	٤	٢	١
٤	٢	١	٣	٥
١	٤	٢	٥	٣

اكتشف الفوارق

توجد بين الرسمتين ٥ فروق .. حاول اكتشافها

الكلمات المتقاطعة

أفقي:

١- صاحب النجتف - حاجة وفقر.
٢- عاصمتها بيرن - دولة عربية.
٣- مرض معدي يصيب العيون - علم مؤنث .
٤- آله ديانة الهندوس - قدح (معكوسة).
٥- ألف الوحدة - زهر عطري.
٦- صوت المريض ليلا.
٧- منسوب إلى الرماية (معكوسة) - نمو وبقاء (معكوسة).
٨- متشابهات - بريق أمل.
٩- سقي (معكوسة).
١٠- علم مذكر (معكوسة) - قلق -قبل(ذ) قبل (ب).
١١- مسؤول سوري عن الأمن القومي ونائب رئيس الجمهورية.
١٢- رياح شديدة - مركب غير عضوي يوجد في الأرض.

عمودي:

١- عاصمتها كانبرا - متشابهات.
٢- منطقة جنوب سوريا - من الشهور الميلادية.
٣- ولاية أمريكية - متشابهان - تقوى.
٤- بعد(خ) بعد(ز) قبل(د) - عاصمة البوسنة والهرسك.
٥- وزر (مبعثرة) - نصف درعا.
٦- بعد(هـ) قبل(ب) قبل(ن) - صوت (مبعثرة).
٧- يابس.
٨- متشابهان - متشابهان.
٩- عميد المسرح العربي - والدة.
١٠- رئيس مصري راحل، الاسم الثاني - ثلث سعف.
١١- أغنية لفريد الأطرش - متشابهات - متشابهات.
١٢- طعام السفر - الطبق (معكوسة).

حل العدد الماضي

كلمة السر

ل	هـ	هـ	ر	ص	ا	ن	ل	ا	هـ
خ	ر	ا	ا	ل	ن	ح	ي	ب	ر
د	ي	ا	ق	ص	ر	ن	ل	هـ	ض
ت	ش	ل	م	ع	ي	ا	ب	ي	خ
ا	ع	م	ج	هـ	ب	و	ن	ب	ر
ل	ب	ش	ل	ب	ن	ن	ي	ر	ك
م	ص	ت	ا	ا	ج	ع	ي	ع	ف
ر	ف	ر	ت	غ	ا	ي	ا	ل	ا
ي	ق	ي	هـ	غ	ز	و	س	ا	ل
خ	هـ	ا	ل	ح	م	د	ي	هـ	هـ

كي تصل لكلمة السر يجب شطب الكلمات في جميع الاتجاهات بعد الشطب تبقى كلمة السر والمكونة من ستة حروف «مجلة كويتية ثقافية شهرية»

بني ياس - المشتري - كفالة - عنوان - صفقة - عشيرة - الحمدية - خضرة - وزغة - الناصرة - غابة - المريخ - قصر - العربية - تدخل - اجنبي - النحيب - مجلات.

حل العدد الماضي منح

الآراء المنشورة في صفحات «الرأي» تعبر عن وجهة نظر كتابها ولا تعبر بالضرورة عن رأي الجريدة

للمشاركة: araa@omandaily.om

رأي عُمان

هل العمل عن بعد خيار مثالي للمستقبل؟

يبدأ اليوم تطبيق قرار اللجنة العليا القاضي بتخفيض نسبة حضور الموظفين في الوحدات الحكومية إلى ٥٠٪ بعد أن كان ٧٠٪ خلال الأسبوعين الماضيين. وهذا إجراء ضمن إجراءات أخرى دُفعت إليها اللجنة العليا من أجل تقليل حالات العدوى الآخذة في التصاعد يوما بعد آخر مع احتدام الموجة الثالثة من الوباء.

وشغل موضوع العمل «عن بعد» العالم أجمع خلال السنة الماضية وأجريت حوله الكثير من الدراسات لمعرفة جدواه، ومقدار الإنتاجية التي يمكن أن يحققها الموظف إذا أتيح له العمل «عن بعد» مقارنة بمقدار إنتاجيته خلال عمله من المكتب. وكشفت نتائج الدراسات أن الموضوع نجح في بيئات عمل بشكل كبير فيما لم يحقق النتائج المتوقعة في بيئات عمل أخرى، وذلك لأسباب كثيرة بينها أمور تتعلق بطبيعة العمل وأمور أخرى تتعلق بالموظف نفسه وكذلك بتوفر البنية الأساسية للعمل «عن بعد». ومن بين أسباب فشل بعض تجارب العمل «عن بعد» اعتبار الموظف نفسه في إجازة خلال أيام العمل عن بعد. وبمجرد أن يعتنق الموظف هذه الفكرة ويتقمصها فإن إنتاجيته، وإن حاول، ستكون دون الحد الأدنى المطلوب منه. ولذلك فشلت بعض تجارب العمل «عن بعد» وضعفت إنتاجية بعض المؤسسات الحكومية والخاصة خلال المرحلة الماضية. على أن الدراسات العالمية أثبتت أن العمل «عن بعد» خيار مهم، وربما أساسي، سواء في الجائحة أو بعد الجائحة إذا ما طبق بناء على تشريعات وقوانين تضبطه وتنظمه، وأقل تلك الضوابط وأبسطها اعتماد مقياس الإنتاجية الذي يمكن أن يسهل المتابعة ويسهل قياس أداء الموظف. ورغم أن بيئة العمل مهمة جدا في نجاح أي عمل وهذه البيئة قد لا تتوفر في المنزل لدى الراغبين في العمل من منازلهم لأن الفكرة جديدة لم تكن مطروحة على الأقل حينما فكر أحدنا في بناء أو شراء بيت لذلك ظهرت دعوات جديدة خلال فترة العمل عن بعد لتقديم الدعم النفسي للموظفين الذين اضطرتهم ظروف الجائحة للعمل من منازلهم وسببت لهم إرباكا كبيرا أثر على نفستهم وإقبالهم على العمل.

قد يعتقد البعض أن فكرة العمل «عن بعد»، آنية تنتهي بزوال الجائحة، ولكن يبدو أن الكثير من الشركات في العالم راقت لها وساهمت في تخفيض قدرا كبيرا من نفقاتها التشغيلية في مبنى شركاتها ولذلك لا يعقل أن تعود لتضيف على نفسها مصاريف يمكن تجنبها. ولكن تلك الشركات تعمل بنظام الإنتاجية وتستطيع بكل سهولة أن تستغني عن أي موظف لا يحقق القدر الكافي من الإنتاجية المطلوبة منه.

ويرى الكثيرون أن الفرصة متاحة للكثيرين ليثبتوا أن العمل «عن بعد» ممكن وخيار يستحق التفكير فيه واعتماده وهذه فرصة لا تعوض لإثبات ذلك في الكثير من المؤسسات ومن بينها المؤسسات الصحفية المحلية على سبيل المثال، أما المؤسسات الصحفية العالمية فهذا النظام مطبق فيها منذ سنوات طويلة وناجح بشكل كبير.

حرب باردة ثانية

جيديون راكمان
ترجمة : قاسم مكي

في واشنطن وبكين وموسكو يقول المسؤولون كلهم إنهم يريدون تجنبَ حرب باردة جديدة. ومؤخرا، يوحي مقال نُشر في صحيفة نيويورك تايمز بأن هؤلاءً المسؤولين ليس لديهم سبب كاف يدفعهم إلى الشعور بالقلق.

حاجج المقال بأن «تنافس القوَى العظمى اليوم لا يشبه تنافسَها في الماضي». وأشار إلى الضعف النسبي لروسيا والقوة التقنية (التكنولوجية) التي اكتسبتها الصين ليؤكد إلى أي حد تغيرت الأشياء منذ أواخر أربعينات القرن الماضي.

هذه الاختلافات موجودة بالطبع. لكن بالنسبة لي تبدو التماثلات بين أحداث اليوم والسنوات الأولى للحرب الباردة مقنعة باطّراد، بل حتى غريبة.

فمرَّة أخرى، لدينا محور روسي صيني ينتظم ضد تحالف غربي بقيادة واشنطن. وفي الشهر الماضي خاطب الرئيس الأمريكي جو بايدن قمة الاتحاد الأوروبي فيما ألقى وزير خارجيته آنتوني بلينكين خطابا في اجتماع لحلفاء الناتو دعا فيه إلى وحدة الغرب في مواجهة الطموحات العسكرية الصينية «والعدوان» الروسي.

في الأثناء كان وزير خارجية روسيا سيرجي لافروف في الصين داعيا بكين وموسكو إلى التصدي للنفوذ الأمريكي. فالتوترات بين الجانبين تتزايد. والقوات الجوية الصينية نفذت لتوها أكبر توغل لها في المجال الجوي التايواني. وفي الشهر الماضي فرضت الصين عقوبات على ساسة الاتحاد الأوروبي وبريطانيا الذين تحدثوا بصراحة عن وضع حقوق الإنسان في شينجيانج.

وفي الشهر الماضي أيضا سحبت روسيا سفيرها من واشنطن احتجاجا على ما أسمته تصرفات غير مسبوقة من جانب الولايات المتحدة. وتحول أول اجتماع بين كبار المسؤولين من بكين وإدارة بايدن إلى شجار علني.

ترى بكين أن التصاعد الحالي في التوترات سببه عجز واشنطن عن القبول بصعود الصين. هنالك عنصر من الحقيقة في فكرة أن الولايات المتحدة أدمنت الهيمنة.

لكن سردية بكين تتجاهل إلى أي مدى دفعت التغيُّرات داخل الصين نفسها إلى التحول في المواقف الأمريكية والأوروبية (تجاهها). فتزايد القمع وعبادة الشخصية (الزعامية) واستعراض الصين لعضلاتها العسكرية ينبغي أن تكون عوامل يسَّرت كثيرا تسويق وجهات النظر المتشددة تجاه الصين في الولايات المتحدة وأوروبا.

وكما هي الحال في الأيام الأولى للحرب الباردة الأولى، بلورت أحداثٌ مفتاحية قليلة عدم الارتياح المتنامي في العواصم الغربية. ففي الفترة من ١٩٤٥ إلى ١٩٤٦ أدى فرضُ الاتحاد السوفييتي الأنظمة الدائرة في فلكه في أوروبا الشرقية إلى إعادة تقييم جذرية لنوايا موسكو.

سحقُ الحركة المناصرة للديمقراطية في هونج كونج واتضاحُ المزيد من التفاصيل حول اضطهاد «الإيجور» بواسطة السلطات الصينية (والتي تصفها الآن الحكومة الأمريكية بالإبادة الجماعية) خلال العام الماضي لعبا دورا مشابها في تغيير المواقف الغربية.

فالصخب المتزايد لدبلوماسية الذئب المحارب الصينية (دبلوماسية المواجهة والصدام) يقرع أيضا أجراس الإنذار ويلعب بذلك دورا مماثلا لسلسلة من الأحاديث المعادية للغرب التي كانت تخرج من الاتحاد السوفييتي في أربعينات القرن الماضي. وحتى القريب، بدا أن أوروبا الغربية قد تحاول عدم الانحياز في حرب باردة جديدة. وأوحى قرار الاتحاد الأوروبي بتوقيع اتفاقية تجارة واستثمار مع الصين أن بكين نجحت في إيجاد فجوة بين واشنطن وبروكسل. لكن فرض الصين عقوبات على الأعضاء الكبار في البرلمان الأوروبي يستبعد أكثر وأكثر احتمال تصديق الاتحاد للأوروبي على اتفاقية التجارة الصينية.

ولم تحقق الجهود الأوروبية لتأمين تقارب مع روسيا شيئا أيضا. وهي جهود تدعمها بقوة فرنسا بقيادة إيمانويل ماكرون. كما تقلص أجواء القمع المتزايد داخل روسيا والتي يمثلها حبس ناشط المعارضة إليكسي نافالني من الفجوة بين النظرتين الأوروبية والأمريكية لروسيا.

في هذه الحرب الباردة الثانية (كما هي الحال في الحرب الأولى) هنالك نقاط اشتعال إقليمية يمكن أن يحتدم فيها النزاع. في آسيا، بعضها في الواقع قضايا لم تحل وتخلَّفت عن الحرب الباردة الأولى. وهي بالتحديد وضعُ شبه الجزيرة الكورية وتايوان. وفي أوروبا انتقلت خطوط المواجهة إلى الشرق. فأوكرانيا هي الآن، وليست برلين، مركز التوترات بين موسكو والغرب.

في عهد إدارة ترامب كثيرا ما افتقر التنافس الصاعد بين الولايات المتحدة والصين إلى البُعد الآيديولوجي للحرب الباردة الأولى. وكان دونالد ترامب «رئيس معاملات» يركز فوق كل شيء على العجز التجاري الأمريكي مع الصين. وحسب جون بولتون، مستشاره السابق لشؤون الأمن القومي، ذهب ترامب حتى إلى تشجيع شي جينبيج، سرًّا، على اتباع سياسة الاحتجاز الجماعي في شينجيانج.

لكن مع مجيء إدارة بايدن عاد التنافس الأيديولوجي. وقال بايدن إنه يريد عقد قمة للديمقراطية. ومن الواضح أنه يريد التأكيد مجددا على مطالبة الولايات المتحدة بأن تكون «زعيمة العالم الحر».

مثل هاري ترومان الذي كان رئيسا مع بداية تشكل الحرب الباردة الأولى، بايدن نائبُ رئيس وعضو ديمقراطي في مجلس الشيوخ سابقا. لقد كان يُنظَر إليه بازدراء من قِبَل النخبة الفكرية في حزبه ووجد نفسه، من غير توقع، يتولى القيادة في مَنعطَف تاريخي.

ومرة أخرى تتموضع المنافسات التقنية في قلب النزاع بين القوى الكبرى. في الحرب الباردة الأولى كانت تتمثل في التقنية النووية وسباق الفضاء. أما اليوم فمنافسات القوى العظمى تركز على تقنية الجيل الخامس للاتصالات اللاسلكية والذكاء الاصطناعي.

لكن الصدام التقني الحالي يحدث في سياق مختلف. فقد حققت العولمة على مدار ٤٠ عاما تكاملا عميقا بين اقتصادَي الصين والغرب. وبقاء هذا التكامل مع احتدام تنافس القوى العظمى أكبرُ سؤالٍ مفتوح (ينتظر الإجابة) حول الحرب الباردة الجديدة.

الفاينانشال تايمز

الفكر التنموي للمسرح

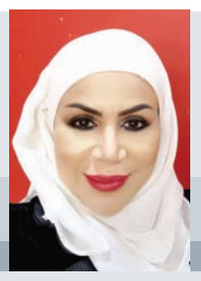

د.عائشة الدرمكية

«تُسلِّم اليونسكو بحسب تقريرها (الثقافة والتنمية المستدامة) «بالإمكانات الكامنة في الثقافة بوصفها قوة دافعة للتنمية المستدامة تسهم في إيجاد قطاع اقتصادي قوي وقابل للاستمرار»، ولهذا فإن الحديث عن الصناعات الثقافية أو الإبداعية، أو الاستثمار في الثقافة، يتأسس ضمن معطيات تلك الإمكانات التي يمكن أن تقدم حلولا ابتكارية للتنمية الاقتصادية الشاملة.»

فالثقافة من خلال علاقاتها التنموية المتداخلة والواسعة مع أبعاد التنمية المستدامة (الاجتماعية، والبيئية، والاقتصادية)، يمكن أن تشكل مصدرا أساسيا للدخل وإيجاد فرص عمل متعددة، إذا ما تم النظر إليها باعتبارها موردا اقتصاديا مستدام، يقوم على إمكانات الموارد البشرية المبدعة، والعناصر البيئية المبتكرة، التي تدعم عمليات التصنيع والابتكار على المستوى الوطني.

ولهذا تُعد (التنمية البشرية) من أهم مرتكزات التنمية الثقافية التي تتأسس على تنمية الإبداع والابتكار لدى المتخصصين من الفنانين والمسرحيين والروائيين والشعراء ومصممو الإعلانات وألعاب الفيديو وغيرهم، بالإضافة إلى المبدعين المهرة الذين يعملون في الصناعات الثقافية المختلفة مثل دوور النشر، وفنيي الإضاءة، وفنيي الديكور، وصانعي الآلات الموسيقية والمعدات الصوتية، وغيرهم، وكذلك الإدارات الثقافية والوظائف المرتبطة بها.

فأولئك المبدعين والفنيين والإداريين كلهم يعملون في منظومة متكاملة وفق دوائر تمثل (التنمية الثقافية) بؤرتها ونواتها الأولى التي تنطلق من مفهوم الإبداع نفسه والحاجة إلى تطويره. الأمر الذي يعني أننا من أجل تحقيق الصناعات الثقافية والإبداعية باعتبارها مُخرجا - وفق رؤية معينة - علينا أن نبدأ بالتنمية الثقافية لمصادر الثقافة بأنواعها المتعددة، وتنمية الموارد البشرية المرتبطة بها، مما سيوفر اقتصاد ثقافيا، قائما على فهم واقع الثقافة المحلية وقدراتها الإبداعية المُمكِّنة.

ولأن الصناعات الثقافية والإبداعية قائمة على التنمية الثقافية من ناحية، والابتكار من ناحية ثانية، فإن قدرة المبدعين على تطوير مهاراتهم وإنتاجاتهم واستثمار الموارد المحلية المتاحة، تُعد أحد أهم المكونات الأساسية التي تسهم في استدامة الإبداع والابتكار، ولعل مجال الفنون المسرحية يقدم شاهدا تنمويا مهما في القطاع الثقافي، لما يمثله من قدرات على المستوى الإبداع، وعلى مستوى تطوير إمكانات الموارد البشرية المبدعة (المؤلفين، والممثلين، والمخرجين والموسيقيين ، وفنيي الإضاءة أو الديكور وغيرهم)، أو في تحويل الموارد المحلية إلى صناعات مبتكرة، كما نجد ذلك في المواد التي تُستخدم على خشبة المسرح أو من خلال ما نراه في مسرح الشارع أو تلك العروض المسرحية التي تُقدم في ساحات القلاع أو الحصون أو غير ذلك.

يشير الكتاب الإحصائي السنوي للعام ٢٠٢٠ الصادر عن المركز الوطني للإحصاء والمعلومات في السلطنة في مؤشرات الإعلام والثقافة أن العروض المسرحية المقدمة في السلطنة للعام ٢٠١٩ بلغت (٩٨) عرضا حضرها ٣٦٠٠٠ متفرج، بينما كانت في العام ٢٠١٨ (١٥٧) حضرها ٩٥٠٠٠ متفرج، والمتتبع لهذه الإحصاءات بالرغم من عدم شموليتها - فهي لا تشمل بيانات بلدية ظفار كما أفاد التقرير - سيلاحظ أنها متصاعدة بشكل منتظم تدريجيا من العام ٢٠١٠ إذ تم تقديم (٨) عروض حضرها ٦٠٠٠ متفرج حتى العام ٢٠١٨.

إن هذه الإحصاءات تقدم مؤشرات عن نمو قطاع المسرح وقدرة المبدعين على التنامي والتطوير من ناحية، وإقبال المجتمع على متابعته وحضوره بوصفه فنا جاذبا لجمهور الفُرجة من ناحية أخرى، ولأنه كذلك فلقد شَهد تناميا كبيرا في السنوات الخمس الأخيرةَ بسبب الشباب المبدعين الذين قدموا المسرح باعتباره صناعة إبداعية، فمن تجربة فرقة الرستاق المسرحية، وفرقة مسرح هواة الخشبة، وفرقة مسرح مسقط الحر، و فرقة الصحوة المسرحية، وفرقة الدن للثقافة والفن، وفرقة صلالة المسرحية، وفرقة ظفار المسرحية وغيرها، يمكن القول أن هذا القطاع يحظى بموارد بشرية إبداعية يمكن أن تُسهم بشكل مباشر في التنمية الاقتصادية إذا ما تم تمكينهم وتنمية مهاراتهم بما يتوافق مع معطيات الصناعات الثقافية الحديثة.

ولو أخذنا برأي المؤرخين للمسرح العماني فإن بداياته قد ظهرت منذ أربعينيات أو خمسينيات القرن الماضي في المدارس السعيدية (مطرح، ومسقط، وصلالة)، الأمر الذي يعني أن عُمر مسرحنا اليوم يزيد عن سبيون أو ثمانين عاما. والحال أن المسرح في عُمان لم يُنظر إليه باعتباره قطاعا تنمويا من الناحية الاقتصادية بل حتى من الناحية الثقافية، فلا تزال البنية الأساسية للمسرح العماني غير مكتملة، الأمر الذي يجعل المهرجانات والعروض المسرحية التي تقدمها الفرق الأهلية باحثة عن ممول من القطاع الخاص أو حتى الحكومي، بدلا من أن تكون هي نفسها مورد دخل لفنانيها والعاملين فيها.

ولذلك فإن المسرح العماني لم يستطع حتى اليوم أن يقود نفسه إلى اقتصاد الثقافة أو إلى تنمية موارده وإثرائها، والأسباب في ذلك متعددة، يأتي على رأسها التخطيط التنموي لهذا القطاع فبالرغم من الجهود التي قامت بها المؤسسات الثقافية سواء الحكومية أو الأهلية منذ نشأته الأولى وحتى اليوم، ظل النظر إليه بوصفه مصدر تسلية للمبدعين والهُواة، أو تعزيزا للهُوية الثقافية في أفضل الأحوال، لا مصدر تنمية اقتصادية قد يفتح مئات الوظائف الإبداعية أو المساندة للعديد من الباحثين عن عمل، ففي حَين يظل وضع المسرح العماني بين فرق تطلب الرعاية المالية من قبل القطاع الخاص، وأخرى تحاول أن تفَتح مجال الاستثمار الثقافي بفرض بعض الرسوم (المتواضعة) على الجمهور، وأخرى تتفكك بعد جهود مضنية، نرى أننا نستقطب الفرق المسرحية من الدول العربية أو الأجنبية بمبالغ باهظة سواء في المهرجانات أو حتى في المؤسسات الثقافية، ولا ضرر في ذلك سوى أن نلتفت إلى المسرح في عُمان باعتباره موردا يمكن استثماره في التنمية الاقتصادية المحلية.

يُورد تقرير (الاقتصاد الإبداعي. تعزيز سبل التنمية المحلية) الصادر عن اليونسكو دراسة حالة عن (مدرسة للفنون المسرحية في مدينة لابلاتا في الأرجنتين توفر فرصا مهنية جديدة للشباب العاطلين عن العمل)؛ حيث يذكر التقرير أن الصناعات الثقافية والإبداعية في الأرجنتين يعمل فيها أكثر من (٣٠٠٠٠٠) شخص، (ويمثل نشاطها نسبة ٣,٥ في المائة من الناتج المحلي الإجمالي للبلد)، وقد أنشأت الأرجنتين مؤسسة المسرح الأرجنتيني في لابلاتا في العام ٢٠١١، وهي منظمة غير حكومية تعمل من أجل إيصال فنون الأداء إلى جمهور واسع، أنشأت ضمنها مدرسة لتطوير مهارات الشباب الباحثين عن عمل، عن طريق تدريسهم فنون المسرح وتقنيات الإنتاج بأدنى التكاليف، وذلك في دورات دراسية مكثفة تستغرق عام واحد، تشمل مجالات المواد السمعية والبصرية ، واستراتيجيات التواصل، والإدارة المسرحية، والأداء والكتابة الإبداعية، إضافة إلى ورش النجارة والنحت والكماليات، وتصميم المشاهد والأماكن والإنارة المسرحية، وتصفيف الشعر والتجميل وغير ذلك مما يتعلق بالعروض المسرحية.وبحسب التقرير فإن (٥٨٦) طالبا قد أتموا برنامج السنة، حصل العديد منهم على وظائف فور انتهاء المدة في المؤسسات المعنية بفنون الأداء، فيما أنشأ الكثير منهم مشروعات تجارية بما فيها إقامة عروض للمواد الفنية ومتطلبات المسرح، أو العمل في مجالات النشر وغيرها.

إن هذه التجربة تقدم بوضوح أهمية التنمية الثقافية لقطاع المسرح بوصفه موردا مهما للاقتصاد الوطني، وليست هذه مهمة الحكومة وحدها بل مهمة المبدعين في الدرجة الأولى لأنهم المتخصصون الذين عليهم أن ينظروا إلى المسرح باعتباره قوة تنموية قادرة على المضي وتأسيس فكر اقتصادي إبداعي قائم على مرتكزات التنمية والمعرفة؛ فمع توجهات الدول إلى مجتمع المعرفة فإن المسرح عليه أن يواكب التقنيات الحديثة، ويعمل على تنمية مهارات منتسبيه، فها هو العالم يتجه اليوم مع المتغيرات المتسارعة إلى ما يُسمى بـ (المسرح الرقمي) باعتباره قدرة ثقافية واقتصادا إبداعيا قادما.

الآراء المنشورة في صفحات «الرأي» تعبر عن وجهة نظر كتابها ولا تعبر بالضرورة عن رأي الجريدة

للمشاركة: araa@omandaily.om

شباب نزوى.. أنموذج يستحق التكرار

عاصم الشيدي
assemcom@hotmail.com

ما زلت أذكر جيدا ردّ أحد أعضاء مجلس إدارة اتحاد عمال السلطنة على متداخل في ندوة نظمتها جمعية الكتاب والأدباء في عام ٢٠١١ عندما قال المتداخل، محتجا: لا يليق أن يعمل العمانيون في وظائف عمالية، هذه الوظائف لا بد أن تترك للعمالة الوافدة! المداخلة غريبة من شخص أفترض أنه على مستوى جيد من العلم والمعرفة ويحضر ندوة ثقافية متخصصة، ولكن الأغرب منها كان ممثل اتحاد العمال في تلك الندوة الذي قال: نعم أتفق معك، هذه الوظائف لا تليق بالعمانيين!! كان المشهد في عُمان حينها لا يخلو من التباس ومن بعض الفوضى التي سادت بعض المنابر.

خرجتُ يومها مستغربا من رد ممثل اتحاد العمال. ولا أعرف كيف يكون في عضوية مجلس إدارة اتحاد عمال يرى أعمالهم لا تليق. وقلت إذا كان هذا رد رئاسة الاتحاد فلا غرابة في رأي الشخص المتداخل أو في الاعتقاد السائد لدى بعض الشباب أن هناك أعمالا/ وظائف تليق بالعمانيين وأعمالا/ وظائف لا تليق بهم وإنما هي للعمالة الوافدة. هذا رأي متطرف جدا في سياقه، فالعمل لا قومية له، ولا أساس لهذا الرأي عند آبائنا وأجدادنا الذين عملوا في كل الوظائف والأعمال التي وفرت لهم لقمة عيش شريفة، ولم تكن لديهم عمالة وافدة قبل نصف قرن من الزمن. ولا أساس لهذه الثقافة في الإسلام الذي يعلي من شأن أي عمل كان ما لم يخالف المبادئ والقيم الإسلامية.

هذه الفكرة حول العمل موجودة في دول الخليج بشكل خاص وإن بنسب متفاوتة وبرزت مع طفرة النفط منتصف القرن الماضي. وأثرت هذه الفكرة على تركيبة سوق العمل وبالتالي على التركيبة السكانية في دول الخليج التي وصلت نسبة المواطنين فيها بالمقارنة مع العمالة الوافدة إلى ١٥٪ وربما أقل من ذلك.

وكنت أعتقد أن هذه الثقافة في تزايد مع جيل الشباب وتكرس وجودها مع الوقت وتحولت إلى مبادئ راسخة لا سبيل لتغييرها أو حتى مناقشتها حتى زرت مدينة نزوى الأسبوع الماضي وأتبعتها بزيارة خاطفة أمس الأول. تغير رأيي تماما حول مساحة انتشار تلك الثقافة.

أعرف عراقة مدينة نزوى ومكانتها بين المدن العمانية والمدن الإسلامية، وفي كل زياراتي السابقة كنت أنظر للمدينة باعتبارها إحدى المدن الإسلامية العريقة، واقرأ تاريخها الضارب في القدم في كل الردهات التي أمر بها وعلى كل الجدران التي أشاهدها.. لكنني أخيرا استطعت أن أنظر، إضافة إلى ذلك، إلى أمر آخر جديد لم انتبه له سابقا. لقد رأيت الشباب العماني يعملون في كل الوظائف والأعمال في هذه المدينة، إنهم يمسكون بكل تجارتها.. من تجارة الذهب التي يمتلكها أغنياء المدينة إلى مهنة «الإسكافي» التي يمارسها البعض في السوق القديم. هذا أمر نادر جدا، ويستحق أن يسلط عليه الضوء، وهو الأصل وما عداه مجرد استثناءات لا يمكن أن تدوم طويلا.

شاهدت شباب نزوى يعملون في كل الأعمال تقريبا، ويسيطرون على سوق العمل بشكل كبير.. وسيطرتهم حقيقية وليست شكلية فلا يعملون أجراء عند عامل وافد، أو يقفون في الواجهة فيما خلفهم تجار آسيويون، بل هم أرباب أعمالهم يملكونها بالكامل وأغلبهم ورثها من والده وحافظ عليها وطورها كما يليق بأي شيء أن يتطور في هذه الحياة.

زرت سوق نزوى ووجدت أغلب من يعمل فيه شباب عمانيون يجاورون آباءهم في «دكاكين» السوق الشرقي والغربي، ويقيمون حوارات بين بعضهم البعض، ويتناقشون كيف يمكن أن يتجاوزوا الركود في السوق، ويطرح الشباب وسائل ترويجية جديدة لم يسمع بها الآباء، ولكنها مع الوقت تثبت نجاحها.. يأخذون الحرفة من الكبار ويطورونها وفق متطلبات المرحلة، ويسوقونها بأساليب التسويق الجديدة عبر مواقع التواصل الاجتماعي. ستجد محلا يبيع البهارات وبعض أدوات الحرف التقليدية ولكن له حساب على «الانستجرام».

زرت محلا لبيع التحف والهدايا يملكه شابان عمانيان ورثا «الدكان» من والدهما وطوراه بشكل حديث وله حساب على «الانستجرام» وتتم عمليات البيع عبر حساب الانستجرام أكثر مما تتم في المحل نفسه. وزرت سوق الذهب في المدينة ووجدته بأيدي العمانيين لا بأيدي العمالة الآسيوية الوافدة التي تسيطر على أغلب محلات الذهب في مسقط والباطنة على أقل تقدير. ووجدت شابا عمانيا يعمل في الصحراء، وخلال إجازته بعد دوام الصحراء والتي تمتد لأسبوعين يعمل في أحد محلات بيع الذهب، وربما مع الوقت ومع فهم المهنة سيصبح صاحب محل ذهب ويترك وظيفة الصحراء.

وسوق الفاكهة والخضار بيد العمانيين، والبسطات الصباحية التي تبدأ بعد صلاة الفجر لا يبيع فيها إلّا هم. وهناك عماني يبيع الشتلات ويلقى إقبالا كبيرا، وآخر يبيع السعفيات، والفخاريات.. إنها سوق عمانية حقيقية.

وزرت مصنع «السيفي» للحلوى العمانية وفهمت أن من أسرار نجاحه وتفوقه أن الأبناء أخذوا المهنة من والدهم مباشرة وطوروها ويعملون فيها بإخلاص من الألف إلى الياء. وتحدثت إلى أحدهم وعرفت أنه يحمل شهادة في الهندسة إلا أنه رأى في مهنة والده آفاقا تجارية أكبر بكثير مما يمكن أن تحققها له وظيفة مهندس، على أنه يوظف وعيه الهندسي و المعرفي الذي تحصل عليه خلال دراسته الجامعية في خدمة مهنته الجديدة.

حتى الشركة التي تدير قلعة نزوى الآن تستحق أن نقف معها قليلا.. وظفت هذه الشركة «المتوسطة» عمانيين بشكل غير مترابط. فكما عرفت أنها قبل كورونا كانت تقيم معارض دائمة للصناعات الحرفية، والحرفيون الذين يشاركون في تلك المعارض كانوا يحصلون على أجرين: الأول نظير مشاركتهم والثاني نظير بيع ما ينتجونه من صناعات، وكانت مجموعة من النساء يعملن في صناعة «الكمة» العمانية يعملن هناك في القلعة وفق نظام الأجرين أيضا، وكذلك النساء الآتي يطبخن الأكلات العمانية.

المثير جدا في مدينة نزوى ما يحدث في حارة العقر، وهي إحدى أقدم الحارات العمانية. هذه الحارة حولها أبناؤها من حارة مهجورة تسكنها قصص السحر والمغايبة إلى واحدة من أجمل حارات عُمان حينما بدؤوا في ترميمها بأنفسهم دون أن ينتظروا من الجهات الحكومية أن ترممها لهم. وبيوتها تتحول يوما بعد آخر إلى مزارات سياحية وبعضها تحولت إلى نزل فندقية راقية واستراحات لها مردود استثماري جيد جدا. السياح يتسابقون لحجز ليلة أو ليلتين في هذه الاستراحات الفندقية التي تشبه تلك الموجودة في مدن الأندلس. وبجهود الشباب تم تبليط طرقات الحارة بالحجارة الجميلة، وتم تعليق الفوانيس التقليدية في جميع الممرات. سرت ليلا في تلك الطرقات وشعرت بشعور لم أعشه أبدا رغم أنني من قرية جبلية فيها حارات قديمة لا تختلف كثيرا عن هذه الحارة. ورغم أن المشروع في بداياته الأولى إلا أنه مبشر جدا، والواضح أن الجميع هناك مؤمن بالفكرة بعد أن شعر أنها لها عائد مادي جيد.

هذه النُزل الفندقية صنعت أعمالا إضافية مجاورة لأهالي الحارة والحارات الأخرى حيث يتم التعاقد معهم لإعداد الطعام العماني للنزلاء، ومع تكاثر هذه النُزل سيتطور العمل مع عمل منزلي إلى مطاعم عمانية متخصصة لها دخل متنام مع تنامي الحركة السياحية.

ورغم أنني لم أزر النُزُل التراثية في قرية مسفاة العبريين في ولاية الحمراء إلا أنني سمعت أنها تدور في هذا الإطار، وتحولت بيوت طينية كانت على وشك السقوط إلى مقاه عالمية لا يجد الزائر مكانا فيها إن لم يكن قد حجز مسبقا.

ماذا لو كان هذا النموذج موجودا في كل ولاياتنا العمانية ألن نصنع عشرات الآلاف من الوظائف والأعمال إلى جوار أماكن سكننا؟! هذا مجال خصب جدا للاستثمار ولصناعة وظائف وأعمال بأعداد كبيرة جدا في وقت يبحث فيه سياح العالم عن السياحة التاريخية والتراثية التي تذكر الإنسان بالأزمنة السابقة.

هذا النموذج هو الذي يستحق أن يكون نموذج الشباب العماني، والنموذج السائد في كل الولايات. فالشباب هم الذين يصنعون واقعهم وهم القادرون على صناعة سوق عملهم الجديد. والمؤسسات الصغيرة والمتوسطة هي التي تستطيع أن تستوعب الأعداد الكبيرة جدا من الباحثين عن عمل. فقط علينا أن نفكر خارج الصندوق وخارج النظرة التقليدية لحلم الوظيفة الحكومية.

مصير لبنان في العيش المشترك مهما اشتدت الأزمات

د. عبدالعاطي محمد

"يعيش لبنان ويزدهر كلما تمسك الجميع شعبا وسياسيين بمبدأ رئيسي أرساه المؤسسون الأوائل عند قيام الدولة اللبنانية، وهو العيش المشترك، أو التعايش برغم الاختلاف والوحدة الوطنية برغم التنوع الطائفي الكبير. وكلما مرت البلاد بأزمة سياسية حادة كان هذا المبدأ موضع اختبار قبل أي شيء آخر، فإما أنه يستعيد عافيته سريعا فتمر العاصفة، أو أن يهتز وتتراجع أهميته فتتراءى للعيان مظاهر الانهيار في كل مجالات الحياة، وتصبح البلاد في مهب الريح."

وتعد الأزمة السياسية المتعلقة بالخلافات الحادة حول تشكيل حكومة اختصاصيين أو حكومة إنقاذ اختبارا جديدا لفاعلية هذا المبدأ، حيث إن اندلاعها وتعقد مداولاتها إلى حد كبير وغير مسبوق يؤشر إلى تخلى اللبنانيين عن العيش المشترك، ومن ثم مواجهة ليس فقط انهيار الدولة، وإنما أيضا تفكك عرى الوحدة الوطنية الفريدة، برغم كونه مجتمعا هو بطبيعته أو من الأصل يعد من المجتمعات المركبة أو المجزأة، فضلا عن تردى الأوضاع الاقتصادية، والأحوال الإنسانية المعيشية، ومكانة لبنان الثقافية في عالمنا العربي. وبالمقابل فإن استدراك هذا المؤشر الخطير من جانب الجميع يعنى العودة إلى الأصل أي التمسك بالعيش المشترك وبناء عليه تهون كل العقبات السياسية ويمكن تجاوز أصعب الخلافات حول أسلوب ومنهجية تشكيل الحكومة التي يتطلع إليها الداخل والخارج لإنقاذ البلاد من الوضع الراهن.

لقد مر لبنان بأزمات مشابهة كثيرة قبل الطائف وبعده أيضا حتى أصبح أمرا معتادا في الحياة السياسية بالبلاد، وحدث ذلك سواء بخصوص تشكيل الحكومات أو حتى بخصوص رئاسة الجمهورية، لأسباب تتعلق ببنية المجتمع اللبناني الطائفية ونظامه السياسي الذي ترجم هذه الطائفية إلى قواعد دستورية وأعراف أيضا. وفي كل مرة كانت التطورات السياسية الداخلية في لبنان تتصدر اهتمامات الرأي العام داخل البلاد وخارجها، وكثيرا ما كانت المنطقة العربية ترتج عند متابعة سخونة هذه التطورات، ومعها تتعالى الدعوات إلى التمسك بالحكمة وتفويت الأزمات الواحدة بعد الأخرى إلى أن يعود لبنان إلى استقراره وهدوئه، دون أن ينفي ذلك في نفس الوقت توقع تكرار الاضطراب السياسي وإن كان بصور مختلفة بالطبع!. والقصد أنه ليس من المناسب متابعة ما يجرى بحالة من الهلع أو الجزع، فهكذا اعتاد لبنان على التنافس السياسي الحاد لظروفه الخاصة وفي كل مرة كان العيش المشترك هو بيت القصيد ينتعش ويقوى فتعود السكينة للجميع ويهتز فتصبح البلاد على شفا الانهيار.

وبالنظر إلى الأزمة التي شغلت الاهتمام مؤخرا بخصوص تشكيل حكومة الإنقاذ، فإنها ليست بعيدة عن أزمات عديدة سابقة، كان من الملفت أن لبنان خرج منها متعافيا!. وهى وثيقة الصلة أيضا بالحالة التي يمر بها مبدأ العيش المشترك بين اللبنانيين وفقا للظروف الداخلية والخارجية التي يعيشونها. فبعد محاولات عديدة لتشكيل حكومة تعمل على إنقاذ البلاد من تردى الأوضاع الاقتصادية ووباء كورونا وانتشار الفساد وغياب دور مؤسسات الدولة إلى الحد الذي فجر انتفاضة شعبية طالبت بتنحي كل أعضاء ما أطلق عليه اللبنانيون لفظ الطبقة السياسية، تعثرت كلها إلى أن تم تكليف الشيخ سعد الحريري من قبل رئيس الجمهورية ميشيل عون بتشكيل الحكومة تحت مسمى حكومة اختصاصيين أي غير حزبية. وقام الحريري بتقديم تشكيلة معينة كان يرى أنها قادرة على القيام بالمهمة الصعبة ووفقا للتقاليد السياسية ناقش هذه التشكيلة مع رئيس الجمهورية للاتفاق عليها. وفي البداية لم تظهر للعلن أية خلافات بين الرئيسين ومر وقت طويل في التفاهم بينهما تماما مثلما يحدث عند كل حكومة جديدة. ولكن مع طول مدة النقاش بلا اتفاق ظهرت الخلافات على العلن ووصلت الأمور إلى حد الأزمة بعد أن كشف كل منهما عن السبب في عدم الاتفاق.

وفي هذا الإطار قال الحريري إنه يريدها حكومة اختصاصيين غير حزبية، ويرفض أن يكون بينها ما يسميه اللبنانيون الثلث المعطل، وبالمقابل شدد الرئيس عون على ضرورة تضمين الحكومة عددا من الوزراء يمثل الثلث الذي من الضروري وجوده كضامن للتوافق ومن ثم نجاح الحكومة فيما تصدره من قرارات. وللتوضيح فإن هذا المصطلح هو معادلة سياسية ظهرت كعرف تم العمل به وفقا لاتفاق الدوحة ٢٠٠٨ كمخرج للحفاظ على استقرار السلطة في البلاد بعد أن كانت معرضة للعودة إلى الحرب الأهلية، وكان المصطلح ترضية لحزب الله وحلفائه. والهدف الأساس منه هو أن يكون آلية لإسقاط الحكومة إذا ما اشتدت الخلافات بين أعضائها. ويجد المصطلح تأصيلا له بشكل غير مباشر في الدستور نفسه بالمادة ٦٥ التي تنص على ضرورة توفر حضور ثلثي أعضاء الحكومة كنصاب قانوني، ومن ثم إذا رفض الثلث زائد واحد الحضور لا تتمكن الحكومة من الانعقاد وإذا قدموا استقالاتهم تعتبر مستقيلة، كما أن القرارات المهمة عموما تتطلب موافقة الثلثين ومنها التعيينات في إدارات الدولة. وواقعيا تم العمل بهذه القاعدة العرفية في حكومة السنيورة الثانية ٢٠٠٨، واستمر العمل به بعد ذلك حتى برغم عدم حصول حزب الله على الأكثرية في انتخابات ٢٠٠٩. واستطاع الحزب وحلفاؤه إسقاط حكومة الحريري نفسه مطلع ٢٠١١ بذات الطريقة، وكانت هي المرة الأولى التي يطيح فيها الثلث المعطل بالحكومة. ولا شك أنه لهذه الخلفية التاريخية أصر الحريري هذه المرة على إلغاء العمل بالثلث المعطل. ومن جهة أخرى زادت الشكوك عند تيار المستقبل الذي يتزعمه الحريري بأن إصرار الرئيس عون على الثلث المعطل في تشكيل الحكومة يمكن أن يفتح الباب مستقبلا لرئيس التيار الوطني الحر جبران باسيل، والذي من المفترض أن يكون عضوا في حكومة الإنقاذ بطلب من الرئيس عون، لقيادة مجلس الوزراء لأنه في حال خلو سدة الرئاسة أي استقالة رئيس الحكومة تنتقل السلطة التنفيذية إلى مجلس الوزراء مجتمعا، وعمليا تصبح تحت سيطرة باسيل بحكم تزعمه للثلث المعطل. ولكن الرئيس عون كانت له وجهة نظر أخرى بغض النظر عن النيات والشكوك ومبررات الرفض من جانب الحريري، تتلخص في أن الثلث المعطل تم الاتفاق عليه والعمل به من قبل وأصبح عرفا وله سواند دستورية، فضلا عن أنه يحقق التوازن بين القوى السياسية في السلطة وخارجها، كما أنه كرئيس حريص قبل أي شيء آخر على استقرار البلاد ومنعها من الدخول في صراع سياسي يمكن أن يؤدى إلى حرب أهلية. وفي معنى أخر يرى أن الثلث المعطل له معنى معاكس لما يتبادر إلى الذهن لأول وهلة، وهو أنه ثلث ضامن أي يوفر عنصر النجاح لعمل الحكومة عندما تحصل على موافقة جميع الأعضاء أو لا تواجه حالات استقالة مؤثرة من بعض الوزراء. وهو في الواقع لا يبتعد كثيرا عن ميراث النظام الطائفي المعمول به منذ قيام الدولة بغض النظر عن الانتقادات الموجهة لهذا النظام.

لم يكن هذا وذاك من الاعتبارات خافيا لا على الحريري ولا على الرئيس عون ولا على بقية الطبقة السياسية بالتعبير اللبناني، ولذلك ظلت الأزمة تراوح مكانها داخل الوسط السياسي الداخلي تأكيدا لمقولة مؤداها أن اللبنانيين أدرى بشؤونهم ومثلما يختلفون يستطيعون أن يتفقوا متى شاؤا. وربما لهذه النظرة في تقدير ما يجرى على الساحة اللبنانية، عجزت أطراف خارجية عن التوسط لحل الأزمة مثلما فعل الرئيس الفرنسي ماكرون الذي لم يستجب السياسيون لمبادرته، وكذلك حرصت دول أوروبية وإقليمية على أن تقدم النصائح فقط وبصيغ عامة لا يفهم منها الرغبة في التدخل حتى لا يزداد الوضع تأزما.

وبما أن الأزمة داخلية بالمطلق، فإنها تخضع هذه المرة لرؤى وإرادة الطبقة السياسية بالتصعيد أو بالحل، أو الاختيار بين الصراع الذي يقود في النهاية إلى صورة جديدة لحرب أهلية، أو الاحتكام للتوافق وهم الأكثر دراية بدروبه كما تقول لنا تجارب التاريخ والذي عنده يمكن للدعم الخارجي أن يؤدى دوره. هنا ووفقا لدروس التاريخ في المجتمعات المشابهة للظروف اللبنانية، بل ووفقا للمسار الطويل للحياة السياسية اللبنانية، فإن الصراع له سقف لا يتعداه لأن تجاوزه يعصف بالجميع دون استثناء. وفي الحالة الراهنة من الصعب تغيير معادلات السلطة فلا رئيس الجمهورية يستطيع الانفراد بالسلطة التنفيذية كما يقول أنصار تيار المستقبل، ولا رئيس الحكومة يستطيع أن يشكل هذه الحكومة ويقودها بنجاح بدون اتفاق مع الرئيس. وطالما أن كليهما قبل بالتعاون مع الآخر فالطبيعي أن يتفهم كل منهما موقف الآخر بل ويساعده على الخروج من المأزق، وإلا ليس هناك معنى للقبول بالتعاون واحترام التقاليد والأعراف والدستور، وكذلك مصالح كل طرف. والمبدأ الحاكم بين الطرفين، بل بين كل أطياف الطبقة السياسية هو أن العيش المشترك قدر ومصير الجميع لا فكاك منه بما يحتم التوصل دائما إلى حلول وسط. لقد عايش اللبنانيون حربا أهلية استمرت ١٥ عاما، وكادت الخلافات أن تعيدها مرة أخرى ٢٠٠٨، وفي كل منهما كان اللجوء إلى السلاح هو الوسيلة لحسم الصراع، ولكنه لم يجدى نفعا لأحد حيث كان الكل خاسرا، ولذلك عادوا إلى التعايش والتوافق. هذه المرة لا شواهد مطلقا على أن تتحول مشكلة كتشكيل حكومة أيا كانت مهمتها إلى أزمة خانقة تقود البلاد لا سمح الله إلى حرب أهلية، وإنما هي محصورة في قراءة سياسية مختلفة لعوامل نجاح الحكومة المنتظرة. قراءة لا يتعين أن تؤدى إلى تغيير قواعد النظام السياسي، وإنما تستذكر ميراث العيش المشترك وتنتصر له بوصفه طوق النجاة للجميع.

ينشر بالترتيب مع وكالة الأهرام للصحافة

تنظيف فوضى اللقاحات في أوروبا

ميشيل جولدمان

بروكسل - أحدثت جائحة مرض فيروس كورونا «كوفيد-١٩» قدرا كبيرا من المعاناة في مختلف أنحاء أوروبا، ويهدد تباطؤ طرح اللقاح في الاتحاد الأوروبي بإطالة أمد المعاناة. إذا لم يتخذ قادة المنطقة تدابير حاسمة قريبا، فقد تتسبب الجائحة في إلحاق أضرار لا يمكن إصلاحها بالاتحاد الأوروبي ذاته.

عندما ضرب فيروس كورونا المنطقة في عام ٢٠٢٠، كانت البلدان الأعضاء في الاتحاد الأوروبي عاجزة عن الاتفاق على نشر اللقاح - خط دفاعها الرئيسي ضد الفيروس. عهدت الحكومات الوطنية إلى المفوضية الأوروبية بتأمين اللقاح، لكنها فشلت بعد ذلك في تنسيق استراتيجيات الإنتاج والتوزيع، أو التوصل إلى الإجماع بشأن المجموعات التي يجب تطعيمها أولا. وفي وقت أقرب إلى الزمن الحاضر، علقت ١٣ دولة أوروبية استخدام لقاح Oxford-AstraZenec، بعد إصابة عدد قليل من الأشخاص الذين تلقوه بجلطة وعائية غير نمطية. ولم ينجح القرار النهائي الصادر عن وكالة الأدوية الأوروبية بأن لقاح Oxford-AstraZeneca «آمن وفَعّال» في طمأنة الجميع. ورغم أن العديد من بلدان الاتحاد الأوروبي واصلت طرح اللقاح أو استأنفت طرحه بعد توقف، فقد أبقت الدنمارك والنرويج وفنلندا والسويد على تعليقه، في حين قررت فرنسا أن يقتصر استخدامه على الأشخاص الذين تزيد أعمارهم عن ٥٥ عاما. وتؤدي هذه الاختلافات المتواصلة إلى تفاقم حالة انعدام الثقة بين عامة الناس، ليس فقط في لقاح Oxford-AstraZeneca، بل وأيضا في حملة التطعيم ضد كوفيد-١٩ بأكملها. يجب أن تكون أولوية الاتحاد الأوروبي الأولى في الأسابيع القادمة معالجة نقص اللقاح. وهنا مرة أخرى، فشلت البلدان الأعضاء في التوصل إلى اتفاق، ولا تتردد بعضها في شراء الإمدادات من خارج الاتحاد الأوروبي. فالمجر توزع لقاح Sputnik V الروسي، وسلوفاكيا اشترته، وتفكر جمهورية التشيك في شرائه. في حين اشترت المجر أيضا مئات الآلاف من الجرعات من اللقاح الصيني Sinopharm. علاوة على ذلك، أعلنت النمسا والدنمارك مؤخرا عن اتفاق منفصل مع إسرائيل لإنتاج لقاحات للجيل التالي من كوفيد-١٩. يتوقع هذا الاتفاق بشكل خاص إنشاء صندوق مشترك للبحث والتطوير، والتعاون في التجارب السريرية خارج برامج الاتحاد الأوروبي العادية. في ذات الوقت، يتعين على أوروبا أن تعمل على حماية الأشخاص المعرضين للخطر الذين إما ينتظرون التطعيم أو لا يستجيبون للقاحات لأنهم يعانون من مرض معين أو يتلقون علاجات بعينها. في الولايات المتحدة، كانت الأجسام المضادة الأحادية النسيلة شديدة الفعالية في تلبية هذه الاحتياجات المهمة. ولم تنتظر فرنسا وألمانيا وإيطاليا موافقة وكالة الأدوية الأوروبية قبل تقديم هذه العلاجات بمجرد موافقة هيئاتها التنظيمية الوطنية عليها. مما يشير إلى أن قومية الأجسام المضادة ربما تكون منتشرة بذات قدر انتشار قومية اللقاح. في مواجهة هذه التحديات، أنشأت المفوضية الأوروبية فريق عمل إدارة الإمدادات من اللقاحات في الأشهر المقبلة. بقيادة تييري بريتون، مفوض الاتحاد الأوروبي لشؤون السوق الداخلية، يسعى فريق العمل هذا إلى تعبئة القدرة الإنتاجية الأوروبية المتاحة، بهدف طموح يتمثل في تحصين ٧٠٪ من البالغين الأوروبيين بحلول نهاية الصيف.

بالتوازي مع هذا، أعلنت رئيسة المفوضية الأوروبية أورسولا فون دير لاين في شهر فبراير عن إنشاء حاضنة هيئة التأهب والاستجابة للطوارئ الصحية، وهي الوكالة المكلفة بالتعامل مع أشكال فيروس كورونا المتغيرة. والمقصود من هيئة التأهب والاستجابة للطوارئ الصحية أن تضطلع بدور مماثل للدور الذي تلعبه هيئة مشاريع البحث والتطوير الأمريكية المتقدمة في مجال الطب الحيوي، التي كانت أساسية في التطوير السريع غير المسبوق للقاحات Oxford-AstraZeneca، وموديرنا، وجونسون آند جونسون. ومن خلال هيئة مشاريع البحث والتطوير الأمريكية المتقدمة في مجال الطب الحيوي، سرعان ما عملت الولايات المتحدة على تأمين إمدادات ضخمة من لقاحات كوفيد-١٩ والتي مكنتها من إطلاق حملة تطعيم أسرع كثيرا من نظيرتها في أوروبا.

لا يرجع نجاح جهود عملية Operation Warp Speed التي أطلقتها الحكومة الأمريكية لتطوير لقاحات كوفيد-١٩ إلى ميزانية الخطة التي تتجاوز ١٢ مليار دولار وحسب، بل أيضا إلى تكامل الخطة وتنسيق خطواتها من خلال سلسلة قيمة اللقاح، من البحوث الأساسية إلى الإنتاج والتوزيع على نطاق واسع. وقد استلزمت هذه الاستراتيجية قدرا كبيرا من المجازفة المشتركة بين القطاعين العام والخاص. كانت إدارة هذه العملية، التي عُهد بها إلى مسؤول تنفيذي صيدلاني كبير ومخضرَم في علم اللقاحات، فضلا عن كونه جنرالا رفيع المستوى في الجيش الأمريكي، لتدبير الخدمات اللوجستية، عاملا حاسما آخر في نجاح الخطة. وإذا كان طموح الاتحاد الأوروبي يتلخص في إعادة إنتاج مبادرة مثل هذه في أوروبا، فمن الواضح أن تعبئة القدر الكافي من الموارد المالية ستشكل عقبة كبرى - وإن لم تكن العقبة الأكبر. بدلا من ذلك، ربما يتمثل التحدي الرئيسي في التوصل إلى اتفاق بين البلدان الأعضاء والمفوضية الأوروبية لمنح هيئة التأهب والاستجابة للطوارئ الصحية القدر الكافي من الاستقلالية لضمان المرونة التي تحتاج إليها لتنفيذ عملياتها. ومن الممكن أن يوفر مجلس الإبداع الأوروبي، الذي افتتحته مؤخرا فون دير لاين والرئيس الفرنسي إيمانويل ماكرون، نموذجا مثيرا للاهتمام في هذا الصدد. بالتعاون مع بنك الاستثمار الأوروبي، تمكن مجلس الإبداع الأوروبي من إتاحة إمكانية الحفاظ على موطئ قدم أوروبي في عملية إطلاق CureVac، لقاح كوفيد-١٩ التالي الذي سيطرح في الأسواق. أيا كانت الهيئة التي ستتخذها الوكالة الجديدة، يتعين على قادة أوروبا أن يسارعوا إلى التعجيل بطرح لقاح كوفيد-١٩ في المنطقة. بالإضافة إلى هذا، ينبغي لهم تحديد استراتيجية جديدة طموحة لدعم الإبداع الصيدلاني في أوروبا لصالح الناس في كل مكان.

طبيب بلجيكي، رئيس معهد الابتكار متعدد التخصصات في الرعاية الصحية وأستاذ علم المناعة في جامعة ليبر دي بروكسيل، وكان المدير التنفيذي لمبادرة الأدوية المبتكرة.

خدمة بروجيكت سنديكيت

عُمان
العرب و العالم
politics@omandaily.om
الأحد ٢١ من شعبان ١٤٤٢هـ الموافق ٤ من أبريل ٢٠٢١م العدد ١٤٥٥١
Sunday 4 April 2021 - Edition No 14551

بعد اكتمال عبور السفن المنتظرة

هيئة قناة السويس تعلن انتهاء أزمة الملاحة

■ إحدى السفن بعد إبحارها عبر قناة السويس واستئناف حركة الملاحة البحرية (رويترز)

القاهرة - (أ ف ب) : أعلنت هيئة قناة السويس أمس انتهاء أزمة الملاحة التي نجمت عن حادث جنوح سفينة حاويات عملاقة في الممر البحري الرئيسي.

وأكد رئيس الهيئة أسامة ربيع في بيان «اكتمال عبور كافة السفن المنتظرة بالمجرى الملاحي للقناة، منذ وقوع حادث جنوح سفينة الحاويات البنمية العملاقة (إم في إيفر غيفن)».

وأوضح ربيع أن التقارير الملاحية تسجل أمس «عبور المجموعة الأخيرة من السفن المنتظرة منذ الحادث وعددها ٦١ سفينة، كما تستقبل القناة ٢٤ سفينة جديدة من السفن التي ترغب في عبور القناة بعد انتظام حركة الملاحة بها، ليصل إجمالي عدد السفن العابرة السبت ٨٥ سفينة».

وشدد ربيع على أن «نجاح الهيئة في عبور مثل هذا العدد من السفن والحمولات الضخمة في وقت قياسي يعد إنجازا جديدا يضاف لقدرة الهيئة على إدارة المواقف الطارئة والتعامل مع الأزمات»، وذلك بعدما بلغ إجمالي عدد السفن المنتظرة ٤٢٢ سفينة بإجمالي حمولات صافية قدرها ٢٦ مليون طن، بحسب هيئة القناة.

وأكد أن العمل «لم يتوقف ولو للحظة واحدة لضمان عبور كافة السفن المنتظرة بالمجرى الملاحي واستقبال طلبات عبور سفن جديدة»، مشيدا بجهود «كافة رجال إدارة التحركات والمرشدين ودورهم البارز في الحفاظ على انتظام حركة الملاحة في القناة».

وفي ٢٣ مارس، جنحت سفينة الحاويات «إم في إيفر غيفن» وتوقفت في عرض مجرى قناة السويس فأغلقته بالكامل، ما عطّل الملاحة في الاتجاهين.

وكانت السفينة البالغ طولها ٤٠٠ متر وعرضها ٥٩ متراً وحمولتها الإجمالية ٢٢٤ ألف طن، تقوم برحلة من الصين إلى روتردام في هولندا.

الأمم المتحدة تدين مقتل ٤ جنود من حفظ السلام بمالي

■ أنطونيو غوتيريش

باماكو- (أ ف ب) : دان الأمين العام للأمم المتحدة أنطونيو غوتيريش في بيان الجمعة الهجوم الذي أودى بحياة أربعة جنود تشاديين من قوات حفظ السلام التابعة للمنظمة الدولية في شمال مالي.

وقال المتحدث باسم الامم المتحدة ستيفان دوجاريك في بيان إن غوتيريش «يدين بأشد العبارات» الهجوم.

وأضاف أن غوتيريش «يقدم تعازيه الحارة لحكومة وشعب تشاد ويعرب عن تعاطفه العميق مع عائلات وأقارب الضحايا» في الهجوم الذي جرح فيه ١٩ جنديا آخرين، حسب بيان الأمم المتحدة.

وبسقوط الجنود الأربعة، يرتفع إلى عشرة عدد القتلى في صفوف قوات حفظ السلام في مالي منذ بداية العام.

ودانت بعثة الأمم المتحدة «الهجوم الإرهابي الدنيء» لكنها أكدت أنه «لن يؤثر على تصميمها على مواصلة مهمتها». وقالت إن قوات حفظ السلام «صدت بشجاعة هجوما معقدا نفذه إرهابيون مدججون بالسلاح»، مؤكدة أن المهاجمين تكبدوا خسائر فادحة وتركوا «العديد من قتلاهم» في الميدان.

واستهدف الهجوم على الأرجح، معسكر بعثة الأمم المتحدة في مالي في أغيلهوك حيث تتمركز وحدة للجنود التشاديين على بعد أقل من مائتي كيلومتر عن الحدود الجزائرية.

وقالت بعثة الأمم المتحدة إنّه وقع قرابة الساعة ٠٦،١٥ (بالتوقيت المحلي وتوقيت غرينتش) الجمعة.

وتحدث مصدر في المنظمة الدولية عن هجوم «عنيف جدا» شارك فيه نحو مائة مسلح على دراجات نارية وفي آليات. وأضاف أن «القتال استمر ثلاث ساعات» وتخلله «إطلاق قذائف هاون.. ومحاولة تفجير انتحاري باستخدام سيارة تم إحباطها».

وأوضح المصدر الذي طلب عدم الكشف عن هويته أن «عشرين مهاجما قتلوا».

وذكر مصدر عسكري تشادي أن «موقعين لقواتنا تعرضا لهجوم. فقدنا أربعة اشخاص بينهم قائد وحدة في قواتنا، وأصيب ١٦ بجروح».

من جانبه، اعلن الجيش المالي في بيان أن جنديين ماليين قتلا وجرح «عشرات» آخرون في هجوم نفذه صباح الجمعة أيضا متطرفون على الأرجح في ديافارابي (وسط) على بعد ٣٥٠ كيلومترا شمال شرق باماكو.

وقال يوسف آيا وهو شاب من البلدة لوكالة فرانس برس إنه شاهد «موكبا لمسلحين على دراجات نارية» متوجها إلى الموقع العسكري، ثم «سمع عيارات نارية».

وتابع أن المهاجمين «احتلوا لبعض الوقت» الموقع قبل أن يرحلوا على طول نهر النيجر.

وتتمركز بعثة الأمم المتحدة في مالي منذ ٢٠١٣ وتضم ١٥ ألف رجل وامرأة، بينهم نحو ١٢ ألف عسكري. وهي البعثة التي تكبدت أكبر عدد من الخسائر في العالم وخسرت أكثر من ١٤٠ من عناصرها في أعمال عدائية، حسب ارقام المنظمة الدولية.

وتشهد مالي منذ ٢٠١٢ صعودا للمسلحين في شمال البلاد أغرقها في أزمة أمنية امتدت إلى وسط البلاد، ثم إلى البلدين الجارين بوركينا فاسو والنيجر.

وتسببت أعمال العنف المسلحة وبين مجموعات سكانية وغيرها في مقتل الآلاف ونزوح مئات الآلاف على الرغم من تدخل قوات الأمم المتحدة وأخرى أرسلتها فرنسا ودول إفريقية.

خطط للسيطرة على ملف التهريب بشكل كامل

مساعد مدير الاستخبارات العسكرية العراقية يتعرض لمحاولة اغتيال

■ زيد حوشي المكصوصي

بغداد - (د ب أ) : أفاد مصدر أمني عراقي أمس بتعرض معاون مدير الاستخبارات العسكرية في وزارة الدفاع العراقية العميد الركن زيد حوشي المكصوصي لمحاولة اغتيال قرب جسر ديالى جنوب شرق بغداد.

ونقل موقع «السومرية نيوز» الإخباري العراق أمس عن المصدر قوله إن «معاون مدير الاستخبارات العسكرية في وزارة الدفاع العميد الركن زيد حوشي المكصوصي تعرض لمحاولة اغتيال قرب جسر ديالى جنوب شرق بغداد».

وأضاف أن «المحاولة تمت من خلال ثلاث عجلات نوع سلفادور هاجم ركابها عجلة العميد الركن اثناء عودته من محافظة واسط».

وتابع المصدر أن «قوة أمنية طوقت مكان الحادث وتمكنت من ضبط إحدى العجلات واعتقال ٣ أشخاص من المهاجمين».

وفي السياق نفسه، أشار مصدر أمني اخر إلى أن «التحقيقات الأولية تشير إلى أن العميد الركن لم يكن هو المستهدف وانما أحد الشيوخ نتيجة خلافات عشائرية».

أمنيا كشفت قيادة حرس الحدود العراقية أمس عن وجود خطط للسيطرة على ملف التهريب بشكل كامل.

ونقلت وكالة الأنباء العراقية (واع) أمس عن قائد حرس الحدود الفريق ركن حامد الحسيني قوله إن «هنالك اجتماعات عقدت مع الجانب الإيراني ودونت ملاحظات تخص الحدود مع قاطع اللواء الثالث في السليمانية التابع للإقليم، فضلاً عن وجود ثغرات تخص ملف التهريب ،واللواء بحاجة الى زيادة الدعم للسيطرة على ملف التهريب بشكل كامل».

وشدد على «عدم السماح بعمليات التهريب أو التسلل أو التحرك الإرهابي ،وهنالك جهود بذلت على الحدود السورية ،وهي الآن مستقرة».

وأضاف أن «المنافذ الحدودية في إقليم كردستان تعاني من مشاكل التهريب ،ما أثر في المنتج الوطني بشكل كبير»، موضحاً أن «بعض منافذ الإقليم غير رسمية ومعمول بها منذ تسعينات القرن الماضي».

عون يدعو لتسمية «الفاسدين» بوضوح في لبنان

■ ميشال عون

بيروت - (د ب أ) : دعا الرئيس اللبناني العماد ميشال عون أمس إلى تسمية الفاسدين بوضوح كخطوة أولى في محاربة الفساد.

وقال عون ، في تغريدة عبر حسابه على موقع «تويتر» أمس، إن «أول خطوة في محاربة الفساد هي في تسمية الفاسدين والإشارة إليهم بوضوح». واعتبر أن تعميم التهمة يصبّ في مصلحة الفاسدين» لأنه تجهيل للفاسد الحقيقي وتضليل صريح للرأي العام.» يذكر أن مجموعة من الأزمات تتحكم في الواقع اللبناني على كافة الصعد المالية والاقتصادية والسياسية والاجتماعية، ويرجع اللبنانيون أسباب تلك الأزمات إلى منظومة الفساد المتحكمة منذ عشرات السنين.

وكان رئيس حكومة تصريف الأعمال حسان دياب قد أعلن ، في كلمة له في اغسطس الماضي ، أن منظومة الفساد أكبر من الدولة.

واشنطن تدعو إسرائيل إلى ضمان «المساواة» للفلسطينيين

واشنطن - (أ ف ب) : دعا وزير الخارجية الأمريكي أنتوني بلينكن في اتصال هاتفي مع نظيره الإسرائيلي غابي أشكنازي، الدولة العبرية إلى ضمان «المساواة» في المعاملة بين الفلسطينيين والإسرائيليين، حسبما أعلنت وزارة الخارجية الأمريكية.

وقال المتحدث باسم الخارجية الأمريكية نيد برايس بعد الاتصال الهاتفي بين بلينكن وأشكنازي إن وزير الخارجية الأمريكي «شدد على قناعة الإدارة بأن الإسرائيليين والفلسطينيين يجب أن يتمتعوا بدرجة متساوية من الحرية والأمن والازدهار والديمقراطية».

وأضاف أن وزيري الخارجية بحثا خصوصا في «المساعدة الإنسانية للفلسطينيين» التي استأنفتها إدارة الرئيس جو بايدن المساعدات بعدما علقها الرئيس السابق دونالد ترامب.

وتابع أن بلينكن «أكد مجددا دعم الولايات المتحدة الحازم لإسرائيل وأمنها»، والتزامه «تعزيز جميع جوانب الشراكة الأمريكية الإسرائيلية». كما عبر عن دعمه للاتفاقات التي أبرمتها الدولة العبرية العام الماضي لتطبيع العلاقات مع ٤ دول عربية أخرى.

ويأتي هذا الاتصال بينما تشهد إسرائيل أجواء من الغموض السياسي بعد حصول حزب الليكود الذي يتزعمه رئيس الوزراء بنيامين نتانياهو على أكبر عدد من الأصوات وفشله في الوقت نفسه في تأمين أغلبية في الانتخابات الرابعة خلال عامين.

وبعد أربع سنوات من السياسة الأمريكية المؤيدة لإسرائيل في عهد ترامب، واعترافه بالقدس عاصمة لإسرائيل متسببا بانهيار الحوار بين واشنطن والفلسطينيين، استأنفت إدارة بايدن جزئيا دبلوماسية أقرب إلى الإجماع الدولي.

ولم تتراجع الإدارة الجديدة عن القرار المتعلق بالقدس، الا أنها تدعو مجددا بشكل علني إلى تبني حل على اساس «دولتين» إسرائيلية وفلسطينية، وهو حل كانت الإدارة الجمهورية السابقة تخلت عنه.

وقال برايس الخميس الماضي ان ادارة بايدن تعتبر ان الضفة الغربية أراض «محتلة» وأن النشاط الاستيطاني الإسرائيلي «يفاقم التوترات» و«يتعارض مع الجهود الرامية إلى تعزيز حل تفاوضي على أساس الدولتين».

بعد هجوم الحركة على مركزين عسكريين

الجيش الصومالي يعلن مقتل ٤٥ مسلحا من «الشباب»

مقديشو - الأناضول: أعلن الجيش الصومالي، أمس مقتل ٤٥ مسلحا من حركة «الشباب»، خلال هجوم الحركة على مركزين عسكريين بإقليم شبيلي السفلى (جنوب).

وقال قائد قوات المشاة بالجيش، الجنرال محمد تهليل، لإذاعة صوت الجيش (حكومية)، إن «القوات الحكومية تلقت معلومات مسبقة حول الهجومين وتمكنت من التصدي لهما».

وأضاف أن القوات الحكومية ألحقت خسائر بشرية كبيرة في صفوف مقاتلي الشباب، حيث قتل منهم ٤٥ عنصرا وأصيب عشرات آخرون (دون تحديد عددهم).

ولم يذكر المسؤول العسكري، تفاصيل أكثر حول الهجومين وما إذا كانا قد أسفرا عن خسائر بشرية في صفوف القوات الحكومية.

وفي وقت سابق أمس قال مصدر محلي بالإقليم للأناضول، إن حركة «الشباب» نفذت هجوما انتحاريا على مركز عسكري ببلدة «بريري»، وهاجمت آخر في مدينة اوطيغلى، بمدافع الهاون.

من جانبها أعلنت الحركة، في بيان، أنها سيطرت على المركز العسكري في «بريري» بعد اشتباكات مع القوات الحكومية، و«قتلت عددا من تلك القوات (دون تحديد عددهم)»، عكس تصريحات تهليل.

ومنذ سنوات، يخوض الصومال حربا ضد «الشباب» التي تأسست مطلع ٢٠٠٤، وهي حركة مسلحة تتبع فكريا لتنظيم «القاعدة»، وتبنت العديد من العمليات الإرهابية التي أودت بحياة المئات.

تونس واليونان تجريان تمرينا عسكريا بحريا

تونس - (أ ف ب) : أجرت تونس واليونان تمرينا بحريا مشتركا في المياه الدولية حول مكافحة الأنشطة غير المشروعة، بينها الهجرة غير القانونية والتهريب، وفق ما أفادت وزارة الدفاع التونسية.

وقال المتحدث باسم وزارة الدفاع محمد زكري لفرانس برس إن «التمرين يهدف إلى تعزيز التعاون بين تونس واليونان في مجال مكافحة المخاطر بالبحر، من بينها الهجرة غير الشرعية والتهريب».

وأضاف زكري أن المناورات ترمي أيضا إلى «تطوير المراقبة البحرية» وعمليات «البحث والإنقاذ» في البحر، موضحا أنها جرت قبالة السواحل التونسية.

وشاركت في التمرين من الجانب التونسي خافرة سريعة وفريق من طلائع البحرية، وشاركت اليونان بالباخرة العسكرية «اتش اس سالاميس اف ٤٥٥»، وفق بيان لوزارة الدفاع التونسية ولم يذكر تفاصيل أخرى.

وتعيش تونس أزمة سياسية واقتصادية، وتسجل سواحلها باستمرار عمليات هجرة غير قانونية في اتجاه أوروبا.

وسجلت في ٢٠٢٠ أعلى عدد عمليات هجرة غير قانونية منذ ٢٠١١، عام الثورة الذي ارتفعت خلاله الهجرة بشكل قياسي قبل أن تتراجع بشكل كبير.

وكانت السلطات التونسية كررت دعواتها إلى تعاون متوسطيّ لمكافحة الظاهرة.

المحكمة ترحّب بـ «مرحلة جديدة» في العلاقات مع الولايات المتحدة

بايدن يطوي صفحة عقوبات ترامب على «الجنائية الدولية»

■ مبنى محكمة الجنايات الدولية

واشنطن - (أ ف ب) : وضع الرئيس الأمريكي جو بايدن حدا للهجوم غير المسبوق الذي شنه سلفه دونالد ترامب ضد المحكمة الجنائية الدولية، معلنا رفع العقوبات عن المدعية العامة للمحكمة.

وسارعت المحكمة الجنائية الدولية التي تتخذ لاهاي مقرا الى الترحيب بقرار بايدن رفع العقوبات التي فرضها ترامب على المدعية العامة للمحكمة، معتبرة ان هذه الخطوة تفتتح «حقبة جديدة» من التعاون مع واشنطن.

لكنّ بايدن اكد أن واشنطن تواصل «معارضة» رغبة المحكمة الجنائية الدولية التحقيق في مزاعم تتعلق بـ«أفراد من دول غير موقّعة» على معاهدة روما التي أنشأت المحكمة، ومن بين تلك الدول «الولايات المتحدة وحلفاؤها» وذلك في اشارة إلى التحقيقات في مزاعم بارتكاب جرائم حرب أمريكية في أفغانستان أدت إلى فرض عقوبات على المدعية العامة للمحكمة خلال عهد ترامب، وفي اشارة ايضا الى فتح تحقيق بجرائم مزعومة في الأراضي الفلسطينية المحتلة أُلقِي اللوم فيها خصوصا على إسرائيل.

وقال بايدن «سنحمي بقوة طاقم الولايات المتحدة الحالي والسابق» من هذه التحقيقات.

وفي مسعى منه لتوضيح قراره اعتبر بايدن أن «التهديد وفرض عقوبات مالية على المحكمة .. ليس استراتيجية مناسبة أو فعالة»، لذلك «قام بإبطال» المرسوم الرئاسي الذي أصدره سلفه في يونيو الماضي والذي يتيح معاقبة قضاة.

وقال وزير الخارجية الأمريكي أنتوني بلينكن في بيان «نتيجة لذلك، تم رفع العقوبات التي فرضتها الإدارة السابقة على المدعية العامة للمحكمة الجنائية الدولية فاتو بنسودا» ومسؤول آخر هو فاكيسو موشوشوكو بالإضافة إلى العديد من القيود على التأشيرات كانت فُرضت في عام ٢٠١٩ ضد موظفين في المحكمة.

وأوضح أنه يفضل «الحوار» بدلاً من «العقوبات». ودعا بلينكن الجمعة الى اصلاح المحكمة الجنائية الدولية قائلا إن «دعمنا لسيادة القانون والوصول إلى العدالة وإمكانية محاسبة المسؤولين عن الفظائع الجماعية هي مصالح أمن قومي مهمة للولايات المتحدة».

ورحب وزير الخارجية الفرنسي جان إيف لودريان في بيان بالقرار الأمريكي، معتبرا اياه «خبرا سارا لجميع المنخرطين في خدمة مكافحة الإفلات من العقاب، والتعددية والنظام الدولي القائم على سيادة القانون».

وقالت سيلفيا فيرنانديز دي غورمندي «بصفتي رئيسة لجمعية الدول الأطراف في نظام روما الأساسي (المحكمة الجنائية الدولية)، أود أن أعرب عن ارتياحي العميق للقرار الذي اتخذته اليوم حكومة الولايات المتحدة .. برفع العقوبات المؤسفة ضد مدعية المحكمة الجنائية الدولية».

وأضافت في بيان «أرحب بهذا القرار الذي يسهم في تعزيز اعمال المحكمة وبشكل عام في تعزيز نظام دولي قائم على القانون».

كانت إدارة ترامب فرضت عقوبات على المدعية العامة للمحكمة الجنائية الدولية فاتو بنسودا ومسؤولين آخرين في سبتمبر لقرارهم فتح تحقيق في مزاعم حول ارتكاب جرائم حرب أمريكية في أفغانستان.

وقالت دي غورمندي ان الجنائية الدولية «رحبت دائما بمشاركة الولايات المتحدة» في عملها، على الرغم من أن واشنطن لم تصدق على قانون روما الأساسي الذي أنشأ المحكمة الجنائية الدولية.

وأردفت «أنا مقتنعة بأن هذا القرار يمثل بداية مرحلة جديدة في التزامنا المشترك بمكافحة الإفلات من العقاب» في ما يتعلق بجرائم الحرب. وأشارت إلى أن قرار إدارة بايدن قد «تم تبنّيه في وقت اساسيّ شرعت فيه جمعية الدول الأطرَاف والمحكمة في عملية مراجعة واسعة لتحسين نظام روما الأساسي».

وقال بلينكن خلال إعلانه عن رفع العقوبات، إن هذه الإصلاحات مشجعة.

وتغادر الغامبية فاتو بنسودا منصبها في يونيو ويحل مكانها المحامي البريطاني كريم خان المتخصص في مجال حقوق الإنسان.

المحكمة: انزلاق الشاحنة إلى مسار القطار «لا توجد شبهة تآمر»

الإفراج بكفالة عن المتهم بالتسبب في أسوأ حادث قطار بتايوان منذ ٧ عقود

■ الصورة التقطت امس لرافعة ترفع حطام شاحنة صدمها القطار ادى الى خروجه عن مساره عند نفق شمال تايوان رويترز

تايوان- وكالات : قررت محكمة تايوانية السبت الإفراج بكفالة عن مدير موقع إنشاء تعتقد السلطات أن شاحنة كان يقودها تسببت في حادث قطار راح ضحيته ما لا يقل عن ٥٠ شخصا، لكن ممثلي الادعاء تعهدوا بالطعن في القرار.

والحادث هو أسوأ حوادث السكك الحديدية بالبلاد منذ سبعة عقود، ووقع الجمعة عندما اصطدم قطار سريع بالشاحنة التي انزلقت على طريق بجوار القضبان من موقع الإنشاءات الذي يُتهم مديره بأنه لم يستخدم المكابح على النحو الملائم.

وكان القطار يحمل قرابة ٥٠٠ شخص من العاصمة تايبه إلى مدينة تايتونج على الساحل الشرقي عندما خرج عن القضبان في نفق إلى الشمال من مدينة هوالين. ولا يزال ٤٠ شخصا يتلقون العلاج بالمستشفيات من بين ١٧٨ مصابا في الحادث.

وقدم ممثلو الادعاء طلبا للمحكمة بإلقاء القبض على مدير موقع الإنشاءات بتهمة التسبب في الموت نتيجة الإهمال حسبما قال مسؤول بوزارة العدل للصحفيين السبت.

لكن محكمة في هوالين أخلت سبيل المدير لي يي-هسيانج بكفالة قدرها ٥٠٠ ألف دولار تايواني (١٧٥٢٥ دولارا أمريكيا) لكنها منعته من مغادرة تايوان لمدة ثمانية أشهر وألزمته بالبقاء في هوالين.

وذكرت المحكمة أن انزلاق الشاحنة إلى مسار القطار ربما كان بسبب الإهمال، لكن «لا توجد شبهة تآمر».

وقالت يو هسيو-دوان رئيسة مكتب الادعاء في هوالين إن مكتبها سيطعن في الحكم.

وزار أقارب الضحايا الموقع السبت وأخذ بعضهم يصرخ «ارجعوا» وأحضر البعض متعلقات شخصية مثل الدمى.

وأصغر الضحايا الذين تأكدت وفاتهم طفلة عمرها ٦ سنوات وأكبرهم رجل عمره ٧٩ عاما وفقا لقائمة أصدرتها الحكومة.

وزارت رئيسة تايوان تساي إينج-وين مستشفيات في مدينة هوالين للتحدث إلى المصابين وذويهم وتوجيه الشكر للمواطنين وجماعات غير حكومية لتقديم يد العون.

وأمرت الحكومة بتنكيس الأعلام ثلاثة أيام حدادا، في حين أكدت السفارة الفرنسية القائمة في تايبه بحكم الأمر الواقع مقتل أحد رعاياها في الحادث وقالت وزارة الخارجية التايوانية إن مواطنا أمريكيا لقي حتفه وهناك آخر في عداد المفقودين.

وفي بادرة حسن نوايا نادرة من جانب الصين التي تعتبر تايوان جزءا من أراضيها، قالت وكالة أنباء الصين الجديدة (شينخوا) إن الرئيس الصيني شي جين بينغ قدم تعازيه.

وكانت فرق الإنقاذ بدأت السبت إزالة عربات القطار المقلوبة غداة أسوأ حادث للسكك الحديد في الجزيرة منذ عقود أودى بحياة ٥٠ شخصا على الأقل، فيما تم تنكيس أعلام البلاد التي يخيم عليها الحزن والصدمة.

وأفاد مسؤولون الجمعة أنّ الحادث المروع سببته آلية بناء لم تكن مركونة بشكل صحيح انزلقت وصولا الى خط السكك الحديد.

واصطدم قطار يتألف من ٨ عربات في بداية اجازة نهاية اسبوع عامة طويلة بالآلية فيما كان يدخل نفقا قرب مدينة هوالين الساحلية شرق البلاد.

وأطلقت السلطات سراح سائق العربة الذي قال مسؤولون إنّه ربما لم يستخدم مكابح الركن في شكل جيد، بكفالة بعد أن استجوبه محققون لكنّ مع منعه من السفر حتى انتهاء التحقيقات.

ووصف منقذون مشاهد مروعة عندما هرعوا إلى داخل النفق ووجدوا الجزء الأمامي من القطار قد تحطم وتحول إلى قطع معدنية ملتوية.

وقال عامل الإنقاذ شانغ زي-شين للصحفيين السبت إنّ «العربة رقم ثمانية شهدت أكثر الإصابات خطورة وأكبر عدد من الوفيات»،وتابع أنّ «أكثر من نصف العربة تقريبا فتحت والجثث تراكمت فوق بعضها»،وأمضت فرق الإنقاذ الجمعة ساعات طويلة لانتشال جثث الضحايا والناجين.

والسبت، انصب التركيز على إزالة العربات التي تسد نصف خط القطار الوحيد على الساحل الشرقي الجبلي والبعيد، وأفاد صحفي بوكالة فرانس برس في موقع الحادث أنه لم يتم إخراج العربات الأكثر تضررا بعد من داخل النفق، وأفاد منقذون أنّ مزيدا من الجثث ربما لا تزال عالقة داخل الحطام.

«الأمر فادح حقا»

وأثناء زيارة الرئيسة تساي إينغ وين الجرحى في مستشفيات هوالين، أبلغت الصحفيين أنّ «الوكالات الحكومية تقوم بكافة الجهود الممكنة على أمل تقليل تأثير الكارثة حتى يرقد الموتى في سلام ويتعافى المصابون قريبا». وقع الحادث في اليوم الأول من مهرجان تنظيف القبور السنوي وهو اجازة نهاية أسبوع عامة طويلة تكون فيها الطرق والسكك الحديدية في تايوان مزدحمة عادة، خلال هذه الفترة يعود السكان عموما إلى قراهم لتنظيف قبور أقربائهم وتقديم أضحيات، وروى الناجون شهادات مروعة عن المأساة داخل القطار بعد الحادث.

وكان العديد من ركاب القطار واقفين في ممرات بسبب ازدحام العربات بالمسافرين من العاصمة تايبيه إلى قراهم.

وصرّح رجل قال إن لقبه لو لصحيفة آبل ديلي المحلية «رأيت جثثا وأشلاء في ارجاء المكان. الأمر فادح حقا». وأضاف أن «البشر ضعفاء وحياتهم تضيع فجأة».

وعملت المشارح في هوالين طوال الليل لتسليم الجثث لذوي الضحايا.

وحذّر مسؤولون من احتمالية ارتفاع حصيلة الضحايا حيث أنه بعض الأشلاء لم يتم التعرف على هويات أصحابها في شكل صحيح بعد. ويحاول المحققون معرفة كيف انزلقت آلية الصيانة إلى خط السكة الحديد، وكان سائق الآلية جزء من فريق يقوم بأعمال صيانة دورية على الطريق الجبلي.

وقال مسؤولون إنه ربما لم يقم بتشغيل مكابح الركن في شكل صحيح، وذكرت صحيفة آبل ديلي أنّ المحققين داهموا مكاتب الشركة المكلفة صيانة الطريق.

(وجهة سياحية)

ويعد خط السكك الحديد في شرق تايوان وجهة سياحية معروفة جدا ويمر بمحاذاة الساحل في منطقة مناظرها خلابة.

ويسلك هذا الخط أنفاقا وجسورا عدة كما يتعرج عبر جبال مهيبة ووديان عميقة جدا قبل النزول إلى وادي هوادونغ. وتخدم شبكة قطارات فائقة السرعة أيضا الساحل الغربي المكتظ بالسكان. وحادث الجمعة واحد من أسوأ كوارث السكك الحديد في تايوان منذ عقود، ويعود آخر خروج كبير لقطار عن سكته في تايوان إلى العام ٢٠١٨ وأسفر عن مقتل ١٨ شخصا في أقصى الجنوب من الخط نفسه، وأصيب أكثر من ٢٠٠ من الركاب البالغ عددهم ٣٦٦ انذاك. وكان هذا الحادث الأسوأ منذ ١٩٩١ حين قتل ٣٠ راكبا وأصيب ١١٢ بعد اصطدام قطارين فى مياولي. كذلك، قتل ٣٠ شخصا عام ١٩٨١ عندما اصطدمت شاحنة بقطار ركاب عند معبر عند المستوى نفسه، في هسينشو،ويعود أسوأ حادث قطارات في تايوان إلى عام ١٩٤٨ حين اندلع حريق في قطار وتسبب بمقتل ٦٤ شخصا.

ضابط في الشرطة الأمريكية : استخدام القوة ضد جورج فلويد «لم يكن ضروريا»

■ بعض الأشخاص في ساحة جورج فلويد ، بعد اليوم الخامس من محاكمة ديريك شوفين ، الذي يواجه اتهامات بالقتل في وفاة جورج فلويد ، بمينيابوليس الأمريكية رويترز

مينيابوليس (الولايات المتحدة)-(أ ف ب) : أكد ضابط في قيادة شرطة مدينة مينيابوليس في شهادته في اليوم الخامس من محاكمة ديريك شوفين الجمعة، أن استخدام هذا الشرطي الأبيض القوة ضد جورج فلويد «لم يكن ضروريا على الإطلاق».

وأكد اللفتنانت ريتشارد زيمرمان صاحب الخدمة الأطول حاليا في قيادة الشرطة في محاكمة شوفين بتهمتي القتل والقتل غير العمد، أنّ الضابط المفصول الذي خدم في الشرطة ١٩ عاما انتهك سياسات استخدام القوة في إدارته.

وقال زيمرمان للمحقق ماثيو فرانك أنه راجع تسجيلات الفيديو التي صورها مارة وكذلك الكاميرات الشخصية لعناصر الشرطة لتوقيف فلويد في ٢٥ مايو ٢٠٢٠ على أيدي شوفين وثلاثة شرطيين آخرين يواجهون أيضا اتهامات.

وردا على سؤال عن رأيه في استخدام شوفين (٤٥ عاما) القوة ضد فلويد، قال زيمرمان «لم يكن ضروريا على الإطلاق». وأضاف أن شوفين «دفعه على الأرض ووجهه لأسفل ووضع ركبته على رقبته لهذا القدر من الوقت. هذا أمر لا مبرر له».

وتابع «لا أرى أي سبب لشعور الضباط أنهم في خطر - إذا كان هذا ما شعروا به - لاستخدام هذا النوع من القوة».

وأظهرت المقاطع شوفين يضغط على عنق فلويد الذي كان مكبلا ومثبتا أرضا على مدى تسع دقائق و٢٩ ثانية، بعد توقيف الرجل الأسود البالغ من العمر ٤٦ عاما بسبب استخدامه ٢٠ دولارا مزورة في متجر قريب.

وأثار مقتل فلويد احتجاجات ضد وحشية الشرطة والظلم العرقي في أرجاء الولايات المتحدة والعالم.

ويحاول المدعون إثبات أنّ تصرف شوفين تسبب بمقتل فلويد الذي كان يتوسل للشرطي قائلا «لا أستطيع التنفس» قبل أن يفقد وعيه.

ويقول ايريك نيلسون محامي شوفين إن فلويد توفي بسبب جرعة زائدة من الفنتانيل، وهي مادة قوية من الأفيون عثر على أثر لها عند تشريح الجثة، ومن مشاكل صحية.

«سلامته مسؤوليتك»

أكد مسعف في إفادة الخميس أنّ فلويد كان متوفيا حين وصل إلى موقع الحادث بسيارة الإسعاف، مشيرا إلى أنّ شوفين كان لايزال يضغط بركبته على رقبته حين وصل.

وسأل المحقق فرانك زيمرمان الذي انضم إلى شرطة مينيابوليس في ١٩٨٥ ويرأس حاليا وحدة القتل، ما إذا كان تلقى تدريبا على «الركوع على رقبة شخص مكبل اليدين من خلف ظهره في وضعية الانبطاح ؟». ورد زيمرمان «لا لم اتلق ذلك».

وأوضح أنه مع تكبيل يد المشتبه به يصبح «هذا الشخص تحت سيطرتك»، وتابع «بات مسؤوليتك. باتت سلامته مسؤوليتك».

وأضاف «مع تكبيل الشخص يتراجع مستوى الخطر تماما». وتابع «باتوا مكبلين. كيف يكون بوسعهم حقا إيذاءك».

وقال زيمرمان إنّه مع تكبيل المشتبه به «يصبح (الشرطي) بحاجة إلى إخراجهم من وضع الانبطاح في اقرب وقت ممكن لأن هذا يعيق تنفسهم».

وأضاف «عليك قلبهم على جانبهم أو جعلهم يقفون».

-كاميرات عناصر الشرطة- جاءت شهادة زيمرمان غداة شهادة سرجنت في الشرطة كان مشرفا على مناوبة شوفين يوم توقيفه.

وسأل المحققون ديفيد بليوغير، الذي تقاعد مذاك عن رأيه في استخدام القوة خلال توقيف فلويد. ورد قائلا «عندما لم يعد فلويد يبدي أي مقاومة للضباط، كان بإمكانهم إنهاء القيود».

وشهد المسعف ديريك سميث الخميس أنّ شوفين والضباط الآخرين كانوا لا يزالوا جاثمين فوق فلويد حين وصل مع زميله لموقع الحادث. وأوضح سميث أنّه فحص الشريان السبتي في رقبة فلويد ليري إذا كان هناك نبض، قائلا «لم اشعر بنبض».

وأضاف «بعبارة مبسطة اعتقدت انه مات».

ونقل فلويد إلى سيارة إسعاف حيث حاول مسعفون انعاشه عبر الضغط على الصدر واستخدام جهاز تنظيم ضربات القلب. إلا أن جهودهم لم تكلل بالنجاح.

وبالإضافة إلى الاستماع لشهادة ضباط شرطة وشهود، شاهدت هيئة المحلفين المؤلفة من تسع نساء وخمسة رجال تسجيلات فيديو لتوقيف فلويد التقطها مارة وأخرى صورتها الكاميرات المثبتة على اجساد عناصر الشرطة.

وتجري المحاكمة في محكمة مينيابوليس وسط حراسة مشددة.

ويواجه شوفين الذي يحضر جلسات المحاكمة يوميا ويدون ملاحظات دقيقة ويتشاور مع محاميه، عقوبة السجن لمدة قد تصل إلى أربعين عاما إذا أدين بأخطر اتهام القتل من الدرجة الثانية.

وسيحاكم الضباط الثلاثة الآخرون الضالعون في هذه المأساة في شكل منفصل في وقت لاحق من العام الجاري.

وتستأنف المحاكمة الاثنين ومن المتوقع ان تستمر ثلاثة أسابيع.

الشرطة الأسبانية تداهم عصابة لتهريب المخدرات وتعتقل العشرات

مدريد - (د ب أ) : داهمت الشرطة الأسبانية عصابة لتهريب المخدرات، التي هربت كميات ضخمة من الحشيش والماريجوانا إلى شمال أوروبا.

وأعلن الحرس المدني الأسباني في موقعه الإلكتروني أمس أنه تم اعتقال مائة شخص بأماكن مختلفة في «الاندلس» جنوب إسبانيا وتم مصادرة أكثر من خمسة أطنان من الحشيش و٢٣٠ كيلوجراما من بذور الماريجوانا.

وكانت العصابة قد جلبت المخدرات، التي تم نقلها على متن قارب سريع من المغرب، عبر البحر المتوسط، نحو نهر الوادي الكبير إلى اشبيليه وخبأتها في مستودعات بين حمولات البضائع.

وبعد ذلك تم إرسال تلك المخدرات عبر شاحنات إلى فرنسا وأقصى الشمال، وتم اعتراض شاحنتين في أسبانيا وواحدة في فرنسا.

وإسبانيا منطقة عبور مهمة للمخدرات من شمال إفريقيا وأمريكا اللاتينية إلى شمال أوروبا. وفي عام ٢٠١٩، ضبطت الشرطة ٣٨ طنا من الكوكايين و٣٥٠ طنا من الحشيش.

إصابات كورونا في العالم تتجاوز ١٣٠ مليون شخص

عالم ألماني: لا ينبغي التفاؤل قريبا بظهور أدوية فعالة بإمكانها تقليل وفيات العناية المركزة

عواصم – وكالات: في الوقت الذي بلغ عدد حالات الإصابة بفيروس كورونا في مختلف أنحاء العالم ١٣٠ مليون حالة، جاء تصريح احد العلماء الألمان محبطا للآمال حول حدوث نقلة نوعية قريبا في العثور على أدوية مضادة لفيروس كورونا.

وقال مدير قسم طب العناية المركزة في المستشفى الجامعي «هامبورج-إبندورف»، إنه لا ينبغي التفاؤل للغاية بأن تظهر أدوية قريبا فعالة يكون بإمكانها إحداث خفض كبير في الوفيات بين مرضى كورونا الذين يتلقون علاجا في العناية المركزة.

وذكر كلوجه، الذي يشغل أيضا منصب منسق إرشادات العلاج في الجمعية الألمانية متعددة التخصصات للعناية المركزة وطب الطوارئ، إنه أثناء الجائحة كان هناك دائما إيمان وأمل – لكن ٩٥ أو حتى ٩٩ ٪ من الأدوية فشلت في مرحلة الدراسات الخاصة بها.

وحتى الآن يتم استخدام أدوية لتخفيف الأعراض بشكل أساسي، مثل عقار الديكساميثازون المعروف منذ فترة طويلة، والذي يستخدم كمضاد للالتهابات بشكل رئيسي لدى المرضى في المستشفيات. والغرض من استخدام هذا العقار هو إبطاء رد الفعل المناعي المفرط الذي يحدث غالبا مع كوفيد.

تجدر الإشارة إلى أن الديكساميثازون هو أحد الأدوية الموصى بها في علاج مرضى كورونا وفقا للإرشادات الوطنية في ألمانيا.

في الوقت ذاته، راجعت إدارة الغذاء والدواء الأمريكية رخصة لقاح شركة مودرنا للسماح للشركة بشحن قنينات ممتلئة بما يصل إلى ١٥ جرعة، مقارنة بالقنينات الحالية المليئة بـ١٠ جرعات، بحسب وكالة بلومبرج للأنباء.

وإلى جانب تغيير في التصنيف، فإن من شأن هذا التعديل أن يساعد مودرنا في التخفيف من مشكلة تواجهها مصانع تعبئة القنينات وتسريع الوتيرة التي تمكنها من طرح جرعات اللقاح في الولايات المتحدة الأمريكية.

وشهدت أجزاء عدة من العالم ارتفاعا مقلقا في عدد الإصابات رغم تسارع وتيرة التلقيح، ما دفع دولا أوروبية لإعادة فرض قيود تثير حفيظة شرائح واسعة من سكانها.

يمشي الركاب بأمتعتهم قبل ركوب القطار بمحطة مونبارناس للسكك الحديدية في باريس حيث بدأت فرنسا إجراءات الإغلاق الجزئي على مستوى البلاد أ ف ب

وبدأت إيطاليا فرض إغلاق متشدد تزامنا مع عيد الفصح السبت، حيث اعتبر البلد بأكمله «منطقة حمراء» عالية المخاطر لجهة تفشي الفيروس في فترة تطبعها التجمّعات العائلية.

وخلال مراسم الجمعة العظيمة في الفاتيكان، شوهد البابا فرنسيس في ساحة القديس بطرس الخالية، حيث منعت قيود كوفيد-١٩ عقد تجمّعات كبيرة في المكان للعام الثاني على التوالي.

ودخلت قيود جديدة حيّز التنفيذ السبت في فرنسا، حيث تحاول السلطات جاهدة التعامل مع الارتفاع الكبير في عدد الإصابات الذي شكّل ضغطا على المستشفيات في العاصمة باريس.

في الوقت ذاته، طالب الرئيس الألماني، فرانك-فالتر شتاينماير، بقواعد مفهومة و براجماتية لمكافحة وباء كورونا وطالب المواطنين بحشد القوى المشتركة لمكافحة الموجة الثالثة من الوباء.

وخلال خطاب تلفزيوني تم تسجيله الجمعة، قال الرئيس الألماني: «لنستجمع أنفسنا جميعا أيها المواطنون الأعزاء ولنستخرج ما هو كامن بداخلنا».

وأضاف شتاينماير: «دعونا لا نشعر بالغضب من الآخرين وحسب بل من الحكومة أيضا ودعونا لا نظهر دائما بأن الأمور لن تسير بل ستسير عندما يقوم الجميع بدورهم».

واعترف شتاينماير بوجود «أزمة ثقة» وبارتكاب أخطاء في الاختبارات والتطعيم والرقمنة « وبعد ١٣ شهرا لم تعد شعارات المثابرة ذات جدوى، ويجب صمت كل دعوات الصبر والتعقل في هذه الأوقات العصيبة».

وحذر الرئيس الألماني بشكل ملح من الخلاف السياسي كهدف في حد ذاته قائلا إنه لا ينبغي الآن للحكومة الاتحادية والولايات والأحزاب والائتلافات واستطلاعات الرأي أن تلعب الدور الرئيسي « نحن بحاجة إلى الوضوح والحسم ونحن بحاجة إلى قواعد مفهومة وبراجماتية حتى يجد الناس المسار الصحيح وحتى يتمكن هذا البلد مرة أخرى من أن يستخرج ما هو كامن بداخله».

وفي سياق متصل، أعرب غالبية الألمان في استطلاع للرأي عن تأييدهم لإفساح مجال أكبر أمام الحكومة الاتحادية في اتخاذ القرارات خلال أوقات الأزمات.

وأظهر الاستطلاع، الذي أجراه معهد «يوجوف» لقياس مؤشرات الرأي بتكليف من وكالة الأنباء الألمانية، أن ٥٣٪ من الألمان يرون أنه يتعين منح الحكومة الاتحادية المزيد من الصلاحيات لإقرار إجراءات للتغلب على الأزمة دون الحاجة إلى التنسيق مع الولايات.

وبحسب الاستطلاع، الذي نُشرت نتائجه السبت، عارض ذلك ٣٦٪ من الألمان. ولم تدل نسبة ١١٪ بموقفها من الأمر.

وتتخذ المستشارة أنجيلا ميركل حاليا القرارات الرئيسية لمكافحة جائحة كورونا بالتنسيق مع رؤساء حكومات الولايات. ومع ذلك، في كثير من الحالات، يقع التنفيذ على عاتق الولايات ويتم التعامل معه بشكل مختلف.

وانتقدت ميركل مؤخرا العديد من الولايات بسبب أسلوب إدارتها للأزمة، وحثت على اتخاذ تدابير أكثر صرامة، واحتفظت بالحق في تنفيذها إذا لزم الأمر من خلال قانون الحماية من العدوى. ولكن حتى مثل هذه التغييرات يجب أن تدعمها الولايات من خلال مجلس الولايات (بوندسرات).

عدد الإصابات يتجاوز الـ٢٥ مليونا في أمريكا اللاتينية

تجاوز عدد الإصابات المسجلة بفيروس كورونا ٢٥ مليونا الجمعة في أمريكا اللاتينية ومنطقة البحر الكاريبي حيث دفع انتشار المرض دولا عدة إلى فرض قيود على السفر والحركة بالتزامن مع حملات التطعيم.

وتفيد حصيلة وضعتها وكالة فرانس برس استنادا إلى أرقام رسمية، أن عدد الإصابات في هذه المنطقة وصل إلى نقطة فارقة وبلغ ٢٥ مليونا و١٥٣٣ إصابة، ما يجعلها في المرتبة الثالثة في هذا المجال بعد أوروبا (٤٤،٢ مليون إصابة) والولايات المتحدة وكندا معا (أكثر من ٣١،٥ مليون).

أما عدد الوفيات في أمريكا اللاتينية ومنطقة الكاريبي، فقد تجاوز ٧٨٨ ألفا، حسب تعداد فرانس برس، لتصبح المنطقة في المرتبة الثانية بعد أوروبا التي توفي فيها حوالي ٩٣٦ ألف شخص بالمرض.

وارتفع عدد الإصابات بكوفيد-١٩ في أمريكا الجنوبية في الأشهر الأخيرة بسبب انتشار متحور أكثر قدرة على العدوى سمي «بي١» ورصد للمرة الأولى في البرازيل كبرى دول القارة ثم في بلدان أخرى.

وقال مسؤول منظمة الصحة للبلدان الأمريكية سيلفان الديغييري خلال الأسبوع الجاري «نلاحظ أن المتحور بي١ أكثر قابلية للانتشار».

وتشكل البرازيل بؤرة أحدث موجة وبائية في المنطقة. وقد سجلت فيها وفاة ٦٦ ألفا و٥٠٠ شخص بكورونا في مارس وحده، وأكثر من ٣٢٥ ألفا في المجموع حتى الآن. وتلي البرازيل المكسيك حيث سجلت أكثر من ٢٩٤ ألف وفاة حسب بيانات نشرتها الحكومة مؤخرا وتكشف أرقام أعلى بكثير من عدد القتلى الرسمي البالغ نحو ٢٠٣ آلاف.

«كارثة عامة»

مع امتلاء المستشفيات ووحدات العناية المركزة، أعلنت الحكومات عن سلسلة قيود لمحاولة الحد من انتقال العدوى في المنطقة التي تتألف من ٣٤ دولة ومنطقة ويعيش فيها حوالي ٦٠٠ مليون نسمة.

وأغلقت تشيلي الخميس كل حدودها بينما اخذت بوليفيا قرارا مماثلا لكن لحدودها مع البرازيل ولمدة أسبوع.

وفرضت البيرو إغلاقا في عيد الفصح. وقد اختارت فرض إغلاق وطني لمدة أربعة أيام وحظرت جميع الرحلات الجوية من البرازيل وبريطانيا وجنوب إفريقيا لمحاولة منع انتقال متحورات للفيروس إلى أراضيها.

وأعلن رئيس الإكوادور عن قيود جديدة ضد تفشي المرض الذي وصفه بأنه «كارثة عامة».

ومع استمرار ارتفاع معدلات إشغال المستشفيات، مددت مدينة ريو دي جانيرو جزئيا الجمعة أوامر ملازمة المنزل التي دخلت حيز التنفيذ قبل أسبوعين وكان من المقرر أن تنتهي الأحد.

«مليارا جرعة»

وحتى الأوروغواي الصغيرة وهي واحدة من تسع دول تقع على حدود البرازيل، شهدت ارتفاعا كبيرا في عدد الإصابات والوفيات بعدما اعتبرت نموذجا لمكافحة العدوى خلال فترة طويلة منذ انتشار الوباء في ديسمبر ٢٠١٩.

وقد سجلت الخميس رقما قياسيا بلغ ٣٥ وفاة يومية، ما رفع عدد الوفيات إلى أكثر من ألف شخص.

ورصدت هذه الدولة التي تضم ٣،٥ مليون نسمة متحور «بي١» على أراضيها وقد سجلت ثمانون بالمئة من وفياتها في الأشهر الثلاثة الأولى من ٢٠٢١، وبينها ٤٠٠ في آ مارس وحده.

أما حملات التلقيح، فهي متفاوتة وبعضها مثير للقلق مثل البرازيل التي لم يحصل على جرعة أولى من اللقاح سوى ٨ بالمائة من سكانها البالغ عددهم ٢١٢ مليون نسمة، وعلى جرعتين ٢،٣٪ منهم فقط.

ويعزو المراقبون بطء الوتيرة إلى موقف الرئيس جاير بولسونارو الذي ينكر خطورة الوباء ما أدى إلى تأخير التفاوض على صفقات مع شركات الأدوية.

وقالت مديرة منظمة الصحة للبلدان الأميركية، كاريسا إتيان خلال الأسبوع الجاري إنه لا توجد لقاحات كافية في منطقة أمريكا اللاتينية لوقف تفشي المرض، ودعت إلى مواصلة التركيز على الكمامات وغسل اليدين والتباعد الاجتماعي.

وأكدت إتيان أنه «بدون اتخاذ إجراءات وقائية يمكن أن تواجه منطقتنا انتشارا أكبر حتى من الزيادة الأخيرة».

وتابعت «لذلك اسمحوا لي بأن أكون واضحة قدر الإمكان: يمكن تلخيص إرشاداتي الرئيسية للأماكن التي تشهد ارتفاعات كبيرة في انتقال العدوى في كلمتين: ابق في المنزل».

وقالت شركة تصنيع اللقاحات الصينية «سينوفاك» التي تنتج لقاح «كورونافاك» المستخدم في حوالي عشرين دولة بينها البرازيل والمكسيك والأوروغواي، الجمعة إنها ستضاعف طاقتها الإنتاجية السنوية لتبلغ ملياري جرعة.

أمريكا :تطعيم ١٠٠ مليون شخص بجرعة لقاح

تلقى أكثر من ١٠٠ مليون شخص جرعة واحدة على الأقل من لقاح مضاد لفيروس كورونا في الولايات المتحدة، فيما صار بإمكان كل من تلقى اللقاح كاملًا أن يسافر دون خوف، وفق ما أكدت السلطات الصحية الأمريكية، في ما يمثل بادرة جديدة على العودة التدريجية للنشاط الاقتصادي بعد استحداث مئات آلاف الوظائف الشهر الماضي.

وطبقاً لأرقام مراكز الوقاية من الأمراض ومكافحتها الجمعة تلقى أكثر من ١٠١،٨ مليون شخص جرعة لقاح واحدة على الأقل، وتم تطعيم ٥٨ مليونا منهم بشكل كامل، بما في ذلك نسبة أكثر من واحد من بين كل شخصين فوق سن ٦٥ عاماً.

لكن ما زال يتعين عليهم التحوط لدى السفر عبر الاستمرار في وضع قناع الوجه واحترام التباعد الجسدي.

بالنسبة للسفر داخل الولايات المتحدة، لم يعد الحجر الصحي أو اختبار الكشف عن كوفيد-١٩ ضروريًا لمن تلقوا التطعيم بالكامل، حسب مراكز الوقاية من الأمراض. أما بالنسبة للسفر الدولي، فسيتعين عليهم إجراء اختبار سلبي قبل ركوب طائرتهم للعودة إلى الولايات المتحدة، ويُستحسن أن يجروا الاختبار مرة أخرى بعد ثلاثة إلى خمسة أيام من عودتهم.

بفضل اجازة الربيع، انتعش السفر بقوة في الولايات المتحدة. وسجل أكثر من ١،٥ مليون مسافر يوميًا في المطارات الأميركية عدة مرات في الأسبوعين الماضيين، وهو مستوى لم يتم بلوغه منذ أكثر من عام.

وبفضل حملة التطعيم النشطة وتخفيف القيود في العديد من الولايات، بدأ الانتعاش يُلمس تدريجيًا إذ استحدثت ٩١٦ ألف وظيفة في مارس، لا سيما في قطاعات الترفيه والفنادق والضيافة والمطاعم، وهي القطاعات التي تلقت ضربة قاسية جراء الوباء.

أثنى الرئيس الأميركي جو بايدن على ما وصفه بأنه نفحة «أمل»، مع التشديد على عدم التخلي عن الحذر. فالولايات المتحدة تخوض سباقًا مع الزمن لتحصين سكانها بأسرع ما يمكن في حين بدأ عدد الإصابات اليومية فيها بالارتفاع (٦٢ ألف إصابة جديدة في المتوسط كل يوم).

خلال الأسبوع الماضي، تم إعطاء ما معدله ٢،٩مليون حقنة من أحد اللقاحات الثلاثة المصرح بها في البلاد يوميًا. وقال جيف زينتس، منسق مكافحة كوفيد في البيت الأبيض: «إنها وتيرة غير مسبوقة. لا يوجد بلد آخر يقوم بتلقيح هذا العدد بهذه السرعة».

وتعهد بايدن بأن ٩٠٪ من الأمريكيين الراشدين سيكونون مؤهلين للحصول على اللقاح بحلول ١٩ أبريل، وأعلن عن هدف إعطاء ٢٠٠ مليون حقنة بحلول اليوم ١٠٠من توليه منصبه.

وفي رد فعل مفاجئ، قرر حاكم فلوريدا رون دي سانتيس الجمعة حظر استخدام «جوازات السفر الخاصة باللقاحات» المضادة لكوفيد في هذه الولاية الأمريكية الواقعة جنوب شرق البلاد، مشددا على حماية «الحرية الشخصية».

ويمنع الأمر التنفيذي الذي أصدره الحاكم الجمهوري موظفي الحكومة من إصدار أي «وثائق موحدة» تثبت أنّ شخصا تلقى لقاحا ضد كوفيد-١٩.

كما منع الشركات الخاصة في فلوريدا من أنّ تطلب أي نوع من الوثائق من زبائنها يثبت تلقيهم تلقيحا أو أنهم حازوا مناعة بعد تعافيهم من الإصابة بفيروس كورونا.

ويعتبر الأمر الذي أصدره دي سانتيس الداعم الكبير للرئيس السابق دونالد ترامب والذي ينظر إليه باعتباره مرشحا رئاسيا محتملا، أنّ «ما يسمى جوازات سفر كوفيد-١٩ تحد من الحرية الشخصية وستضر بخصوصية المرضى».

وكان دي سانتيس رأى الإثنين الماضي أنّ هذه الشروط المفروضة من قبل الحكومة على القطاع الخاص ستكون «غير مقبولة».

وقال للصحفيين «تود أن تذهب إلى مسرحية. هل يجب أن تظهر ذلك؟ لا. تود أن تذهب إلى مباراة؟ لا. تود أنّ تذهب إلى مدينة ملاهي؟ لا. نحن لسنا داعمين لذلك».

وجاء الأمر التنفيذي بعد أنّ ذكرت صحيفة واشنطن بوست أنّ إدارة الرئيس جو بايدن تدرس إصدار قواعدها الخاصة فيما تسعى لرفع القيود المرتبطة بالجائحة في الولايات المتحدة. ويتم مناقشة العمل بهذه الوثيقة على الصعيد الدوليّ أيضا كجزء من مسعى لإنعاش قطاعي السفر والسياحة.

والشهر الفائت، أطلقت الصين جواز سفر رقميا لمواطنيها يسمح لهم بإثبات حالتهم الصحية أثناء السفر من وإلى الخارج.

وأتاحت السلطات «جواز السفر الصحي» الدولي هذا حاليا للمواطنين الصينيين فقط وهو ليس إلزاميا بعد.

وكذلك يناقش الاتحاد الأوروبي فرض قواعد لإصدار «جواز السفر الأخضر» الالكتروني يسمح للناس بالتحرك بأمان داخل الاتحاد الأوروبي أو خارجه «للعمل أو السياحة».

وفي فلوريدا، التي يبلغ عدد سكانها ٢١ مليون نسمة وتعتمد في شكل رئيسي على السياحة، تلقى ستة ملايين شخص جرعة لقاح واحدة على الاقل، واعتبارا من الاثنين، ستكون اللقاحات متاحة لكافة السكان البالغين في الولاية.

شخص يفحص قبر أحد ضحايا فيروس كورونا قبل دفنه في مقبرة بنيودلهي حيث سجلت الهند مستوى قياسيا جديدا امس يعتبر أعلى حصيلة منذ سبتمبر الماضي أ ف ب

إصابة الرئيس الأرجنتيني بفيروس كورونا في عيد ميلاده

قال الرئيس الأرجنتيني ألبرتو فرنانديز مساء الجمعة، يوم عيد ميلاده، إن الاختبارات أثبتت إصابته بكوفيد ١٩-.

وقال فرنانديز في تغريدة نشرها بعد منتصف الليل بقليل (الثالثة فجرا بتوقيت جرينتش)، بعد تسجيل درجة حرارة ٣٧،٣ والشعور بصداع خفيف، أجريت اختبار مستضد وأظهر نتيجة إيجابية».

وأوضح الرئيس الأرجنتيني إنه قام بعزل نفسه ويتبع البروتوكولات أثناء انتظار نتيجة اختبار تفاعل البوليميراز المتسلسل (بي سي ار).

يذكر أن اختبارات المستضد أسرع، لكن يتردد أنها أقل دقة من اختبارات تفاعل البوليميراز المتسلسل.

وأضاف فرنانديز (٦٢ عاما) في تغريدة أخرى: «أنا بصحة جيدة، رغم أنني كنت أتمنى أن أنهي عيد ميلادي بدون هذا الخبر، إلا أنني في حالة معنوية جيدة أيضًا».

وقال المكتب الرئاسي إن فرنانديز تلقى جرعته الأولى من لقاح «سبوتنيك في» الروسي الصنع المضاد لفيروس كورونا في يناير بمستشفى في بوينس آيرس.

تمنى معهد جاماليا للأوبئة والأحياء الدقيقة الذي طور «سبوتنيك في» الشفاء العاجل لفيرناندز. وقال المعهد في تغريدة إن «سبوتنيك في» له فعالية بنسبة ٩١،٦ ٪ ولكنه يمنع المسار الخطير للمرض في كل الحالات.

وقال: «في حال تأكدت الإصابة وحدثت، يضمن اللقاح تعافيا سريعا بدون أعراض حادة».

يذكر أن الأرجنتين سجلت حوالي ٢،٣ مليون إصابة حتى الآن وأكثر من ٥٦ ألف حالة وفاة بكوفيد١٩-.

الأحد ٢١ من شعبان ١٤٤٢هـ الموافق ٤ من أبريل ٢٠٢١م العدد ١٤٥٥١ Sunday 4 April 2021 - Edition No 14551

عُمان الرياضي

sport@omandaily.com

كوفيد-١٩ يحرم سان جرمان من خدمات فيراتي

(أ ف ب): سيضطر باريس سان جرمان الفرنسي إلى خوض مباراة الأربعاء ضد بايرن ميونيخ الألماني في ذهاب ربع نهائي دوري أبطال أوروبا من دون نجم وسطه الإيطالي ماركو فيراتي، وذلك لإصابته بفيروس كورونا بحسب ما أفاد الجمعة النادي الباريسي. وقال سان جرمان في بيان إنه بعد سلسلة الاختبارات الدورية التي أجراها «تأكدت إيجابية (فحص) ماركو فيراتي. سيحترم بالتالي العزل وتطبيق البروتوكول الصحي المناسب».

ويأتي الإعلان عن إصابة فيراتي بـ«كوفيد-١٩» قبل يوم من المباراة المصيرية لسان جرمان في الدوري ضد ضيفه ليل الذي يتشارك الصدارة مع حامل اللقب بعد ٣٠ مرحلة، وقبل اللقاء المرتقب الأربعاء في ميونيخ ضد بايرن في ذهاب ربع نهائي دوري الأبطال في إعادة لنهائي الموسم الماضي الذي خسره النادي الباريسي صفر-١.

لكن مشاركة ابن الـ٢٨ عاماً في هاتين المباراتين الهامتين لم تكن محسومة حتى قبل إصابته بفيروس كورونا، وذلك بسبب كدمة في فخذه الأيسر.

الاتحاد الخليجي لكرة القدم يزور العراق .. اليوم

كتب - ياسر المنا

يزور اليوم وفد لجنة التفتيش بالاتحاد الخليجي لكرة القدم العراق للوقوف على مدى استعدادها لاستضافة خليجي ٢٥ لكرة القدم.

وأكد وزير الشباب والرياضة العراقي عدنان درجال وجود متابعة مستمرة ودقيقة للاستعدادات الخاصة لاستقبال وفد لجنة خليجي ٢٥ .

وقال درجال في بيان: إن اللجان في دائرتي شؤون الأقاليم والمحافظات والهندسية تُواصل أعمالها بالتعاون مع الحكومة المحلية في البصرة وجميع الدوائر الخدمية كفريق عمل واحد وسيتم تلبية جميع المتطلبات بتهيئة المدينة الرياضية في البصرة وفنادقها وملعب الميناء.

وتابع، فضلًا عن الفنادق والمستشفيات والطرق والمطار وغيرها من المستلزمات التي تعزز موقف العراق وأحقيته باستضافة النسخة ٢٥ لبطولة كأس الخليج العربي بكرة القدم.

وكان جاسم الرميحي الأمين العام للاتحاد الخليجي لكرة القدم أكد لـ(عمان الرياضي) قرار مجلس إدارة الاتحاد القطري لكرة القدم بالتنازل عن طلبه ليكون دولة بديلة لاستضافة بطولة كأس الخليج المقبلة وذلك من أجل إتاحة الفرصة كاملة لدولة العراق لاستضافة الحدث الكروي الإقليمي المهم.

وشهدت الفترة الماضية وجود ملفين أمام الاتحاد الخليجي لكرة القدم فيما يتعلق باستضافة خليجي ٢٥ الأول للعراق والثاني لقطر وهو ما أحدث ضبابية بشأن مستقبل إقامة البطولة في ظل وجود حديث عن مخاوف من الأحوال الأمنية في العراق ليأتي قرار الاتحاد القطري ويعزز من فرصة إقامة البطولة في البصرة بعد أن تم تأجيل تنظيم البطولة في العراق عدة مرات في السابق.

وأبدى الاتحاد العراقي لكرة القدم حرصا كبيرا على الاستفادة من فرصة تنظيم كأس الخليج لكرة القدم هذه المرة وتم إعداد ملف متكامل عن البيانات الرياضية في مدنية البصرة وجاهزيتها لاستضافة لقاء الأشقاء.

وسعى العراق إلى تنظيم بطولة خليجي ٢١ وما بعدها، لكنه تعثر بسبب الأوضاع الأمنية المتردية، وتلكؤ إنجاز المتطلبات الخاصة بالبطولة الخليجية.

وكان من المقرر وصول فريق تفتيش من الاتحاد الخليجي إلى العراق قبل أكثر من شهر للاطلاع على البنى التحتية التي ستحتضن البطولة، لكن تفشي وباء كورونا والترتيبات الإدارية حالت دون ذلك.

ومن المقرر تنظيم البطولة في محافظة البصرة الجنوبية، حيث تمتلك مدينة رياضية متكاملة، وهي من المشروعات الكبيرة، وفيها ملعب كبير يتسع لأكثر من ٦٥ ألف متفرج وملاعب أخرى.

من مباريات المنتخب في كأس الخليج

أندية «عمانتل» تشرع في إنهاء تعاقدات اللاعبين الجديدة !

كتب - ياسر المنا

شرعت أندية دوري «عمانتل» في إنهاء الصفقات الجديدة التي أبرمتها في الأيام الماضية للاستفادة منها في الجولات الأخيرة من الدور الأول ومباريات الدور الثاني وجاء قرار إلغاء الموسم الكروي ليحول دون ظهور اللاعبين الجدد في الملعب.

وأكد عدد من رؤساء الأندية بأنهم استفادوا من تجربة الموسم السابق وتحوطوا لمسألة إلغاء الموسم في العقود التي أبرمت للموسم الحالي وبالتالي سيتم إنهاء جميع التعاقدات وفقا لما تنص عليه العقود من دون الدخول في أي إشكالات قانونية.

وكانت إدارات معظم أندية دوري «عمانتل» حرصت في فترة التسجيلات الأخيرة على تعزيز صفوف فرقها للمواجهات الحاسمة في الدوري وتعاقد نادي مسقط مع ٥ لاعبين دفعة واحدة، لتعزيز صفوف الفريق فيما تبقى من الموسم الكروي منهم ثلاثة أجانب وثنائي محلي، حيث ضم المدافع المصري إسلام حامد والمهاجم الكاميروني باتريك ولاعب خط الوسط الغاني فيليب.

كما تعاقد النادي مع الثنائي المحلي، مصعب الشرقي لاعب الوسط، والمدافع سامي العجمي.

وتعاقد نادي السويق مع ٤ صفقات دفعة واحدة، لتعزيز صفوف الفريق، فيما تبقى من الموسم الكروي. وتعاقد السويق مع المدافع العاجي جنابري حتى نهاية الموسم الحالي، كما تعاقد الفريق مع صانع الألعاب الألماني عادل.

كما تعاقد السويق أيضا مع المهاجم الروماني سيدورينكو، ولاعب خط الوسط سوادوجو من بوركينا فاسو.

وكان السويق قد استغنى عن جميع المحترفين الذي لعبوا مع الفريق منذ بداية الموسم، لعدم اقتناع العراقي حكيم شاكر بمستوياتهم.

وخسر السويق نهائي كأس السلطان أمام ظفار (١-٥)، وكان يحتل المركز الخامس في جدول الدوري، بفارق ٩ نقاط خلف ظفار المتصدر ويتطلع لمنافسة قوية على المقدمة.

وتعاقد نادي صحم مع اللاعب الرواندي كيفين موهير، قادما من نادي طلائع الجيش المصري.

من أجل تقوية صفوفه وتحسين موقفه الصعب في الموسم حيث كان الفريق يحتل المركز الأخير في الدوري، برصيد فارغ من النقاط، وهو أبرز الفرق المهددة بالهبوط قبل أن يكسب قضيته ضد الاتحاد بقرار محكمة التحكيم المحلية واسترداد الست نقاط التي خصمت منه نتيجة عدم حصوله على الرخصة.

وفي تصريح لرئيس نادي صحم عادل الفارسي حول هذا الأمر يقول: لن يكون هناك ضرر كبير بإلغاء الدوري فيما يتعلق بالعقود لأن الموسم تبقى فيه أقل من شهرين وبالتالي سيكون بإمكان الأندية التعامل مع التعاقدات القديمة أو الجديدة بصورة طيبة وتصل لتسويات مقبولة.

بيع شارة القيادة التي رماها رونالدو بـ٦٤ ألف يورو بالمزاد لمساعدة طفل مريض

(أ ف ب): بيعت شارة القيادة التي رماها قائد منتخب البرتغال كريستيانو رونالدو أرضًا تعبيرًا عن غضبه لعدم احتساب هدفه ضد صربيا ضمن التصفيات الأوروبية المؤهلة لمونديال قطر ٢٠٢٢، في المزاد مقابل ٦٤ ألف يورو لمساعدة طفل مريض، من دون الإفصاح عن هوية الشاري.

والتقط رجل إطفاء يدعى ديورديي فوكيسيفيتش كان حاضرا في الملعب خلال المباراة، الشارة وتم عرضها في المزاد حتى صباح الجمعة على موقع «ليموندو.كوم».

وكان فوكيسيفيتش الرافض بداية الإفصاح عن هويته قبل أن يتراجع عن قراره، قد اتصل بقناة رياضية إقليمية من أجل طرح شارة قيادة «سي آر ٧» بالمزاد العلني.

وارتكزت فكرته على هدف نبيل، وهي المساعدة في تمويل علاج الطفل غافريلو ديورديفيتش البالغ ستة أشهر والذي يعاني من مرض نادر وهو ضمور العضلات الشوكي يمكن أن يؤدي إلى الشلل أو الموت.

وتقدر كلفة العلاج بأكثر من مليوني يورو، علما أن صربيا شهدت في الأعوام الأخيرة ارتفاعا في حملات جمع التبرعات لتمويل الرعاية الصحية لهذا المرض باهظة الثمن في الخارج.

وقال فوكيسيفيتش في وقت سابق لوكالة فرانس برس إنه اقترح جمع مبلغ من المال من أجل علاج الطفل ديورديفيتش، وروى عبر اتصال هاتفي «رمى (رونالدو) الشارة على بعد ثلاثة أمتار مني والفكرة التي خطرت سريعًا على ذهني هي أن هذا (المزاد) قد يشكل فرصة جيدة».

وتابع «ارتأيت أن الأنظار شاخصة علينا الآن وبإمكاننا أن نقوم بشيء جيد لغافريلو».

وبعد أن تأكدت القناة الرياضية «سبورت كلوب» أن الشارة تعود فعلا لرونالدو من خلال التحقق من الصور ومقاطع الفيديو بعد المباراة، تعاونت مع منظمة خيرية ونشرت الشارة على موقع خاص للمزاد العلني «ليموندو.كوم».

وعلّق حينها برانيسلاف يوتشيتش المسؤول عن مواقع التواصل الاجتماعي في القناة لفرانس برس «آمل أن نتمكن من الوصول إلى رونالدو نفسه... كي نتمكن من مساعدة غافريلو قدر المستطاع».

وشهدت المباراة التي انتهت السبت بالتعادل ٢-٢ نهاية جدلية بعدما وصلت كرة طويلة خلف المدافعين من البديل نونو منديش إلى رونالدو داخل المنطقة، تابعها في الشباك قبل أن ينقذها المدافع ستيفان ميتروفيتش في اللحظات الأخيرة (٩٠+٣)، وسط احتجاج صاخب من رونالدو باتجاه حكم الخط ما أدى إلى تلقيه بطاقة صفراء.

انتابت النجم البرتغالي موجة غضب عارمة بعد صافرة النهاية ورمى شارة القيادة على أرض الملعب في طريقه إلى غرفة تبديل الملابس.

ناجلسمان: تدريبي للمانشافت غير وارد حاليا وربما أعمل نجارا مستقبلا

منتخب ألمانيا تعرض لخسارة قاسية في التصفيات الأوروبية

(د ب أ): صرح يوليان ناجلسمان، المدير الفني لنادي لايبزج الألماني لكرة القدم، بأن تولي منصب المدير الفني للمنتخب الألماني (المانشافت) غير وارد بالنسبة له في الوقت الراهن.

وفي مقابلة مع صحيفة «زود دويتشه تسايتونج» الألمانية، قال ناجلسمان٣٣/ عاما/ إنه لا يفكر في هذا الأمر حاليا « لأنني متحمس للعمل اليومي كما أنني لا أزال في سن فيها وضعي الحالي جيد على هذا النحو».

غير أنه ناجلسمان لم يستبعد تولي منصب المدير الفني للمنتخب الألماني في المستقبل وقال: :» من المؤكد أن هذا سيكون منصبا جذابا في المستقبل البعيد».

وأوضح ناجلسمان أنه لا يريد البقاء في مهنة التدريب «طوال الحياة» لافتا إلى وجود أشياء أخرى تثير حماسته «ربما يجذبني أيضا أن أعمل نجارا أو أن آخذ تدريبا على الطهي، وسيكون هذا مضحكا أن أذهب وأنا عمري ٥٠ عاما كمدرب سابق في الدوري الألماني إلى المدرسة المهنية». وتابع ناجلسمان وهو يغمز بعينه أنه « لم يحدث من قبل أن عمل مدرب وطني كنجار أو طاه».

وأكد ناجلسمان على سعيه إلى تحقيق أعلى الأهداف في مسيرته الكروية « بالطبع أسعى للوصول إلى أعلى تصنيف أوروبي لأنني أرغب في الفوز ببطولات وفي أن أثبت نفسي».

وقبل مباراة القمة التي ستجمع بين فريقه وفريق بايرن ميونخ متصدر الدوري مساء اليوم، قال ناجلسمان إنه لا يوجد «نادي الأحلام» بالنسبة له « وكل واحد يعرف على أية حال أبرز ثمانية أندية في أوروبا».

في الوقت نفسه، أكد ناجلسمان مجددا أنه وقع «بكامل وعيه» للايبزج حتى عام ٢٠٢٣ « ولم يتم إجباري على التوقيع، ومن الممكن أن يستفسر ناد مهتم (عني)، لكنني أيضا عندئذ لن أفقد التركيز على العمل الحالي، وأنا أقبل بموقف شريكي في التعاقد» مشيرا إلى أن هذا لا يعني أنه سيتم كل تعاقد في مسيرته حتى النهاية وطالب بأن يكون في العقد بند للتخارج أو اتفاق على ذلك.

وترددت أقاويل مرارا عن إمكانية انتقال ناجلسمان إلى بايرن وتكررت هذه الأقاويل مؤخرا لأن هانزي فليك المدير الفني للنادي البافاري يمكن أن يكون المرشح المحتمل لخلافة يواخيم لوف في منصب المدير الفني للمانشافت بعد تخلي لوف عن هذا المنصب في الصيف المقبل.

اتحاد الكرة يضع النقاط فوق الحروف

أحمد الفارسي: قرار الإلغاء لم يصدر فجأة وسبقته مشاورات ومساعٍ للاستثناء

كتب ياسر المنا

تباينت ردود الأفعال على قرار مجلس إدارة اتحاد الكرة بإلغاء الموسم الكروي تجاوبا مع قرار اللجنة العليا المكلفة بالتعامل مع تداعيات انتشار فيروس كورونا في السلطنة بتعليق جميع الأنشطة الرياضية الرسمية والأهلية.

وجد قرار الإلغاء قبولا كبيرا من أندية دوري عمانتل مع تحفظ أندية الدرجة الأولى التي أصدرت بيانا تطالب فيه مجلس الإدارة بالبحث عن بديل آخر غير الإلغاء.

الموقف في أندية دوري عمانتل يبدو متوافقا لحد كبير مع قرار إلغاء الموسم على عكس أندية دوري الدرجة الأولى التي ترى بأن ما تبقى في برنامج الدوري ثلاث جولات تستحق البحث عن إمكانية استكمالها في أي وقت قريب.

وتشعر الأندية التسعة في دوري الدرجة الأولى التي وصلت للمراحل الأخيرة في المنافسة وباتت قاب قوسين أو أدنى أنها بحاجة لمنحها فرصة تحقيق بعضها طموح الصعود للمرة الأولى في تاريخها لدوري الأضواء.

كثيرون يرون في القرار الذي أصدره مجلس إدارة اتحاد الكرة في اجتماعه أمس الأول برئاسة سالم بن سعيد الوهيبي ترجمة للأمر الواقع والظروف الراهنة وامتثالا مطلوبا لقرار اللجنة العليا باعتباره يحقق مصلحة وطنية عامة وفي حين يرى البعض أن بالإمكان الالتزام بقرار تعليق النشاط الرياضي والتفكير في البديل وأن لا يكون «جراب» الاتحاد خاليا من الأفكار والحلول.

يؤكد عضو مجلس إدارة اتحاد الكرة الدكتور أحمد بن حبوش الفارسي أنهم لم يجدوا أي حل متاح وممكن غير اللجوء إلى القرار الصعب والذي يؤثر سلبا على إعداد المنتخب الوطني الأول وكذلك ناديي السيب والنصر ممثلا الكرة العمانية في بطولة كأس الاتحاد الآسيوي.

وقال: إن قرار إلغاء دوري «عمانتل» كان أشبه بالأمر الواقع حتى في حال لم يصدر قرار اللجنة العليا بتعليق النشاط الرياضي لظروف فنية وإدارية ومالية كما هو معروف وتمت برمجة دوري الأولى وفق الصيغة التي أجازها اتحاد الكرة عبر نظام التجمع ولكن صدر قرار التعليق وبالتالي قرر اتحاد الكرة إلغاء جميع المسابقات.

وضع الفارسي النقاط فوق الحروف ورد على بعض دعوات الأندية التسعة في دوري (الأولى) التي لم ترض عن القرار وطالبت بأهمية أن يعمل اتحاد الكرة على إيجاد حل مناسب يقدر جهودها وطموحاتها.

قال الدكتور أحمد بن حبوش: قرار إلغاء الموسم لم يأتِ بين ليلة وضحاها أو فجأة بل سبقه اجتماع مشترك بين مجلس إدارة اتحاد الكرة والأندية تم خلاله بحث كافة التفاصيل بكامل الشفافية والوضوح والرغبة الواضحة من اتحاد الكرة للوصول لخيارات مناسبة ترضي الجميع وكما هو معلوم أن سبب الدعوة للاجتماع المشترك قرار اللجنة العليا المكلفة بمتابعة تداعيات فيروس كورونا في السلطنة بالحظر الليلي والذي يحول دون استمرار النشاط في دوري عمانتل وتم تأجيل جولتين لانتظار ما يحدث في الأيام المقبلة وكان لابد من وضع الأندية أمام حسابات تأجيل الجولتين وتأثير ذلك على البرمجة واحتمال مد الموسم إلى منتصف يوليو المقبل نسبة لمشاركة المنتخب الوطني في التصفيات الآسيوية والسيب والنصر في كأس الاتحاد الآسيوي.

أندية «عمانتل» مؤيدة ورفض الأولى للتأجيل حال دون البحث عن خيارات أخرى

توافق كبير

وأشار إلى أن الاجتماع شهد توافقا كبيرا بين مجلس الإدارة ورؤساء أندية دوري عمانتل على الإلغاء لأن مد الموسم يكلف الأندية كثيرا بجانب أن الرؤية بشأن المستقبل غير واضحة ولم يكن هناك أي صوت رافض في دوري عمانتل للقرار.

برمجة مباريات الدرجة الأولى

وردا على سؤالنا حول عدم بحث مجلس الإدارة لخيارات أخرى بشأن المباريات المتبقية في دوري الأولى وإرجاء قرار الإلغاء لحين وضوح الرؤية في المستقبل القريب

رد قائلا: لم يكن صعبا على مجلس إدارة اتحاد الكرة أن يؤجل البت في موضوع دوري الدرجة الأولى وبرمجة مباريات الأندية التسعة في أي وقت لاحق ولكن المشكلة أن رؤساء الأندية وخلال الاجتماع المشترك رفضوا بصورة قاطعة أي تأجيل باعتبار أنه يكلفهم أموالا إضافية وان كنا لمسنا أنهم يمكن أن يقبلوا بالتأجيل لما ترددنا في بحث الأمر معهم عبر التواصل أو عقد جلسة أخرى ولكن في ظل عدم رغبتهم في التأجيل والتعليق غير المحدد الوقت وفي ظل الظروف الحالية وضبابية الرؤية المستقبلية كان الخيار المتاح هو إلغاء جميع المسابقات.

استثناء مرفوض

كشف الدكتور أحمد الفارسي بأن مجلس إدارة اتحاد الكرة سعى من أجل الحصول على استثناء لاستكمال مباريات دوري الدرجة الأولى على الأقل وفق نظام التجمع الذي أصدرته رابطة الدوري ولكن طلبه قوبل بالفرض نتيجة تقديرات صحية ولظروف انتشار الفيروس بصورة كبيرة.

وأضاف قائلا: لقد كانت المبررات قوية ومقنعة لأن التعليم تم تعليقه فما بالك بالنشاط الرياضي، ومشيرا إلى أن مجلس إدارة اتحاد الكرة لا يقبل التشكيك في قدرته على تنظيم مسابقاته فهو أكثر حرصا على استمرار برنامجه من أجل أن يستفيد المنتخب الوطني الأول الذي تنتظره تحديات مهمة في التصفيات الآسيوية.

ويقول: نقدر كل الأصوات التي نادت بالبحث عن بديل للإلغاء ولكن الواقع مختلف وليت كان الأمر يتحقق بالأمنيات وليس بالمنطق والحسابات.

صوت من الأولى

رئيس نادي عبري المهندس حمد الحاتمي تحدث عن أنهم يشعرون بالحزن على قرار الإلغاء ويعبر عن موقف جميع الأندية التسعة في دوري الدرجة الأولى التي تملك حظوظ الصعود لدوري «عمانتل» وجاء قرار الإلغاء لينهي الحلم الكبير.

يقول رئيس نادي عبري: قمنا بجهد كبير وقدمنا حلولا مقبولة من الجميع أثناء الاجتماع التشاوري وكان هناك اتفاق على مراجعتها فنيا والعودة للتشاور على نتائج المراجع الفنية للحلول والاتفاق على أنسبها إلا أن اتحاد الكرة تجاهل نقاش تشاوري استمر ٣ ساعات هذا ما نرفضه ونحمّل من اتخذ القرار كل التبعات والخسائر المعنوية والمادية التي لحقت بالأندية المتضررة.

وقال: حاليا أفكر في الاستقالة لكوني غير قادر على إيجاد مبررات أواجه بها جماهير النادي والرجال الذين تكاتفوا وعملوا بجد من أجل تطور ناديهم وتحقيق حلم الصعود إلى دوري الأضواء وبعد أن صرفنا حوالي ١٣٠ ألف ريال

أحمد حبوش الفارسي

عماني لأجل هذا الحلم وبعد كل هذا يصدر الاتحاد قرارا بكل سهولة ويلغي الموسم دون مراعاة لأندية اجتهدت وتعبت وباتت على بعد خطوة من النجاح.

ويتحدث عن أن برمجة ثلاث جولات في دوري الأولى ليس بالأمر الصعب لعدم مشاركة لاعبين من الأولى في المنتخب ومثلما فعل الاتحاد في السابق وبرمج ثلاث جولات كان يمكنه أن يفعل الشيء ذاته إلا إذا كانت بعض الأندية لها مكانة خاصة مع الاتحاد ويحسب لها ألف حساب وغيرها لا يعيرها أحد الاهتمام.

وكان بإمكان الاتحاد أن يعود ويشرح الموقف للأندية الرافضة لفكرة الإلغاء وإن كان الاتحاد متيقنا من أن القرار صائب ١٠٠٪ ولا حل آخر غيره عليه العودة كما اتفقنا للاجتماع وعرض القرار بمسبباته فاعتقد إن كان صائبا فالجميع سيرضى به وإن كان فيه شك سيناقش ويتفق على تفاصيله والحلول الأخرى

علي الرعود

وكسب رضى الجميع ومنع الشكوك وسيكون قرارا متفقا تشاوريا تاريخيا يحسب للاتحاد والأندية.

رأي محايد

يعد الشيخ علي الرعود رئيس نادي صلالة من الشخصيات الرياضية التي تقوم بدور السلام والوئام بين الأندية واتحاد الكرة وكثيرا ما لعب دور الوسيط لحل بعض الخلافات ويعد ناديه اليوم خارج أندية الأولى التسعة ولذلك يمثل الصوت المحايد في التعليق على قرار إلغاء الموسم. يقول الرعود: علينا أن نقول بكل صراحة بأن قرار مجلس الإدارة بإلغاء الموسم قوي وشجاع وواقعي لأن الجميع يدرك صعوبة الوضع الحالي فيما يتعلق بانتشار الوباء وليس ثمة خيارات أخرى متاحة لأن الظروف حتى في المستقبل القريب لا يمكن لأحد أن يتنبأ بما يحدث فيها في ظل استمرار هذه الجائحة.

وأشار رئيس نادي صلالة إلى أن الظاهرة الإيجابية التي تستحق الإشادة هي إجماع أندية دوري «عمانتل» للمرة الأولى بدعم قرار أصدره اتحاد الكرة وحسب علمي جميع رؤساء الأندية مع قرار إلغاء الموسم لأنهم يعرفون التكلفة الكبيرة التي سيترتب عليها ترحيل المباريات إلى وقت لاحق مع العلم أن المواجهات المتبقية في الدوري تحتاج على الأقل لشهرين لتكتمل وفق برمجة جديدة وهو أمر صعب مع مشاركات المنتخب الوطني الأول والسيب والنصر في التصفيات وكأس الاتحاد الآسيوي.

ووصف الرعود الحديث بأن رئيس الاتحاد أو مجلس الإدارة يجامل ناديا على حساب آخر هو أمر غير سليم ولا يسنده منطق وليس دفاعا عن أحد ولكن علينا أن لا نتعامل مع مثل هذا القرار بمعايير مزدوجة وان نكون منصفين وننظر إلى الوقائع والأسباب بعين مجردة من أي مصلحة خاصة.

واكد بأن أندية الدرجة الأولى التسعة تبدو هي الأكثر ضررا وتمت برمجة المباريات وفق آلية جديدة لكن جاء قرار اللجنة العليا وأوقف البرمجة فما ذنب الاتحاد هنا وإن كانت هناك حلول لا اعتقد أن مجلس الإدارة سيرفض مناقشتها ولكن لا أحد يستطيع التعامل مع مستقبل غامض مع استمرار انتشار الوباء.

دعم

أصدرت بعض الأندية منها صحار وصحم والاتحاد ونزوي بيانات على موقعها الرسمي أيدت من خلاله قرار مجلس إدارة الكرة بإلغاء الموسم معتبرة بأن لا خيار آخر متاح وممكن في ظل الظروف الراهنة وأنها تدعم مجلس الإدارة فيما ذهب إليه.

الحاتمي يطالب بحل يلبي طموح التسعة .. والرعود يشيد بالتوافق الكبير

برعاية إعلامية من عُمان و Observer

انطلاق التصفيات الآسيوية المؤهلة للألعاب الأولمبية في الإبحار بالمصنعة

انطلقت أمس منافسات بطولة المصنعة المفتوحة للإبحار الشراعي وهي التصفيات الآآسيوية المؤهلة لدورة الألعاب الأولمبية ٢٠٢١ والتي تنظمها السلطنة ممثلة في مؤسسة عُمان للإبحار وذلك بالمدينة الرياضية «منتجع الميلنيوم بالمصنعة» خلال الفترة من ١ / ٨ أبريل الجاري، وتقام هذه التصفيات الأولمبية للمرة الأولى في السلطنة في الإبحار الشراعي بمشاركة ١٠٢ مشارك يمثلون ١٧ دولة آسيوية وإفريقية وفي مقدمتهم الفريق الوطني، حيث يتنافسون في خمس فئات من القوارب وهي الليزر، الليزر راديال، ٤٩، ٤٩ أف إكس، آر أس إكس سعيا لتحقيق حلم التأهل لدورة الألعاب الأولمبية المقررة في نهاية شهر يوليو المقبل باليابان، وخضع المشاركون في التصفيات الآسيوية لكافة الإجراءات والتدابير الوقائية الكفيلة بسلامتهم وأيضا وفق الإجراءات المشددة وتطبيق البروتوكول الطبي المعتمد من اللجنة العليا المكلفة بمتابعة تأثيرات انتشار فيروس كورونا والاشتراطات التي وضعها الاتحاد الدولي للإبحار الشراعي، كما يعتبر «منتجع الميلنيوم بالمصنعة»، منطقة حجر صحي حتى إسدال الستار عن التصفيات الأسيوية والأولمبية. وجاء اختيار الاتحاد الدولي للإبحار الشراعي السلطنة لتكون وجهة الاستضافة السلطنة بعد تأجيل موعدها عدة مرات نظرا لظروف جائحة كورونا، وبناء على ما تتمتّع به السلطنة من مقومات للتنظيم بمقاييس عالمية، علاوة على رصيد الخبرة الذي اكتسبته عُمان للإبحار في استضافة البطولات البحرية القارية والدولية في السنوات الماضية ما عزز من مكانة السلطنة في خارطة الإبحار دولياً.

من التدريبات السابقة للفريق الأولمبي استعدادا للتصفيات

إجراءات صارمة وتطبيق للبروتوكول الطبي الدولي المعتمد في الرياضة

مشاركة واسعة

يشارك في التصفيات الآسيوية المؤهلة لدورة الألعاب الأولمبية ٢٠٢١ والتي تنظمها السلطنة ممثلة في مؤسسة عُمان للإبحار وذلك بالمدينة الرياضية «منتجع الملنيوم بالمصنعة» خلال الفترة من ١ / ٨ أبريل الجاري ١٠٢ مشارك من ١٦ دولة يتنافسون في خمس فئات من القوارب وهي الليزر، الليزر راديال، ٤٩، ٤٩ أف إكس، آر أس إكس، حيث تشارك السلطنة بـ ٧ بحارة بينما تشارك البحرين بشخصين، أما جنوب أفريقيا فتشارك بشخصين، بينما تشارك الصين بـ ١٣بحارا، أما هولندا فيمثلها ٣ بحارة، وهونج كونج تشارك بـ ١٣ بحارا ، أما الهند فهي تشارك بأكبر بعثة في التصفيات حيث يمثلها ٢١ بحارا، بينما تشارك إيران ببحار واحد فقط ثم الصين تايبيه وتشارك بـ ٣ بحارة ويمثل كازاخستان ٤ بحارة وماليزيا بحاران اثنان بينما يمثل الفلبين ٤ بحارة، أما سنغافورة فتشارك ببحارين اثنين، ويمثل كوريا الجنوبية ٧ بحارة ثم تايلند فتشارك بـ ٩ بحارة، أما تونس فتشارك بـ أربعة بحارة ثم العراق ببعثة قوامها ٦ من البحارة.

من جانب آخر أقيم صباح أمس اجتماع لمدربي الدول المشاركة مع اللجنة المنظمة للتصفيات الآسيوية المؤهلة لدورة الألعاب الأولمبية ٢٠٢١ والتي تنظمها السلطنة ممثلة في مؤسسة عُمان للإبحار وذلك بالمدينة الرياضية «منتجع الملنيوم بالمصنعة»، حيث تم شرح بعض النقاط الفنية واللوائح التي يجب الالتزام بها والقوانين المعمول بها دوليا في سباقات الإبحار، وحرصت اللجنة المنظمة للتصفيات على عرض إجراءات السلامة وفق الاحترازات المشددة وتطبيقا للبروتوكول الطبي المعتمد من اللجنة العليا المكلفة بمتابعة تأثيرات انتشار فيروس كورونا والاشتراطات التي وضعها الاتحاد الدولي للإبحار الشراعي، وكذلك تم تذكيرهم بالالتزام بتوقيت ومواعيد السباقات لكل فئة، كما تم استعراض خارطة السباقات والتي تقام عليها المنافسات والتعريف بها للجميع، وغيرها من القوانين والاجراءات الواجب الأخذ بها طوال فترة التصفيات.

إجراءات وقائية

قال أجاي نارانغ رئيس لجنة الفعاليات بالاتحاد الآسيوي للإبحار الشراعي: كان من الصعب جدا على الجميع تنظيم حدث كبير وبهذا الحجم خلال هذه الفترة، ولكن الاتحاد وضع عدد الإجراءات الوقائية والاحترازات المشددة للتأكد من سلامة البحارة وقدرتهم على المنافسة للتأهل إلى الألعاب الأولمبية، وعلى الرغم من التحديات التي واجهها الجميع، قمنا أيضا بعمل عدة اختبارات تشمل فحص كورونا للمنظمين والبحارة، بالإضافة للإجراءات الصحية الوقاية المتبعة في مكان إقامة الحدث وذلك لضمان سلامة البحارة والمدربين والمسؤولين حتى يتسنى القيام بهذا الحدث، ونقدم الشكر للسلطنة ولمؤسسة عمان للإبحار على تنظيمها هذا الحدث الآسيوي الأولمبي في إطار زمني قصير والتأكد من نجاح الحدث.

الوصول للأولمبياد

أكد مدرب الفريق الأولمبي للإبحار الشراعي هاشم الراشدي أن الفريق جاهز بشكل كبير لخوض التصفيات الآسيوية المؤهلة لدورة الألعاب الأولمبية ٢٠٢١ والتي تنظمها السلطنة ممثلة في مؤسسة عُمان للإبحار وذلك بالمدينة الرياضية «منتجع الملنيوم بالمصنعة»، وهو على أتم الاستعداد خاصة أن التصفيات تقام على أرض السلطنة وهو ما يعطي أفضلية نسبية، والمعنويات عالية بحكم أن الفريق بطل النسخة الآسيوية الأخيرة. وأضاف: الفريق خاص العديد من المعسكرات خلال الفترة الماضية سواء في السلطنة أو خارجها، وبلا شك أننا نتطلع إلى الفوز بالبطاقة المؤهلة لدورة الألعاب الأولمبية طوكيو ٢٠٢١م، وكان إعدادنا مبكرا لهذه التصفيات ومنذ قرابة ٣ أعوام، حيث خضنا العديد من البطولات العالمية، وتواجدنا في أغلب البطولات الأوروبية، كما قمنا بالتركيز على المعسكرات المحلية، بالإضافة إلى استضافة فريق فرنسي لإقامة تدريبات مشتركة، كما أن الجانب النفسي يعد إحدى المحطات المهمة، حيث تلقى الفريق تدريبات ومعسكرات خاصة بهذا الجانب، ونتطلع للتأهل لأولمبياد طوكيو. وتفصل الفريق الأولمبي لفئة قوارب ٤٩ الأولمبية خطوة واحدة عن التأهل للأولمبياد لتكون المرة الأولى في رياضة الإبحار الشراعي محليا.

خطوة أخيرة

يمثل السلطنة في التصفيات الفريق الأولمبي لفئة قوارب ٤٩ الأولمبية والذي تفصله خطوة واحدة عن التأهل للأولمبياد لتكون المرة الأولى في رياضة الإبحار الشراعي محليا وأكد الفريق جاهزيته الكبيرة من أجل خوض غمار هذه التصفيات، ويتكون الفريق من البحّار مصعب الهادي، وليد الكندي وعبدالرحمن المعشري وأحمد الحسني، بالإضافة إلى مشاركة فريق التزلج بالألواح الشراعية المكون من البحّار عبدالمجيد الحضرمي وفيصل القطيطي والمختار المجيني بإشراف المدرب سلطان البلوشي. وجاء اختيار بحّارة المنتخب الوطني للإبحار الشراعي للمشاركة في التصفيات المؤهلة للأولمبياد باستخدام نظام التصنيف والقياس الذي يعتمد على نتائج منافسات الإبحار التي تقام عادة خلال العام، حيث تلقى البحّارة تدريباتهم بإشراف مجموعة من المدربين المحترفين وأصحاب الخبرات.

وخلال الفترة الماضية شارك بحّارتنا الأولمبيون في عدة بطولات ومعسكرات خارجية قبل قرار توقف التصفيات حيث كانت آخر مشاركة لهم في بطولة العالم لقوارب ٤٩ الشراعية والتي أقيمت بنادي اليخوت الملكية بمدينة جيلونغ الأسترالية بمشاركة ٧٨ فريقاً يمثلون ٢٧ دولة من مختلف دول العام، حيث خلُصت مشاركة الثنائي مصعب الهادي ووليد الكندي بالتأهل بنجاح للتصفيات النهائية المؤهلة إلى أولمبياد طوكيو باليابان جاء هذا التأهل في أستراليا بحصول الثنائي السّاعي للأولمبياد على مراكز متقدمة ضمن المقاعد الآسيوية في البطولة وسط منافسة شديدة احتدمت بين بقية الدول الآسيوية على رأسها هونج كونج وتايلند. وكانت مؤسسة عُمان للإبحار قد وضعت هدفها من أجل الوصول لأولمبياد طوكيو ٢٠٢١ بتأهيل البحّارة الأربعة مصعب الهادي ووليد الكندي وعبد الرحمن المعشري وأحمد الحسني عبر المشاركة بقوارب ٤٩ الشراعية، وبعد دورة الألعاب الأولمبية في اليابان سيعود الفريق بآمال وطموحات عالية من أجل خوض منافسات بطولة العالم الأولمبية لفئة قوارب ٤٩ وفئة ٤٩ اف أكس وفئة ناكرا ٢٠٢١ بالمدينة الرياضية بالمصنعة، والتي من المتوقع أن تستقطب أكثر من ٤٠٠ من البحّارة المحترفين من مختلف أنحاء العالم، وذلك في الفترة من ١٦ / ٢١ نوفمبر من العام ٢٠٢١. حيث تُعد البطولة بمثابة المحطة الأولى في الرحلة نحو دورة الألعاب الأولمبية في باريس ٢٠٢٤.

فريق كوريا الجنوبية أثناء تجهيز القارب

جانب من تدريبات الدول المشاركة في التصفيات

جانب من الاجتماع الفني للمدربين

بطولة إسبانيا

امتحان صعب لأتلتيكو أمام إشبيلية وترقب برشلونة وريال قبل «الكلاسيكو»

من مباريات أتلتيكو

(أ ف ب): تحتدم المنافسة في الأمتار الأخيرة من الدوري الإسباني لكرة القدم، حيث يخوض أتلتيكو مدريد المتصدر رحلة محفوفة بالمخاطر إلى إشبيلية الرابع الأحد، في حين ينتظر برشلونة الثاني وريال مدريد الثالث، دعسة ناقصة من الـ«روخيبلانكوس» لتقليص الفارق عندما يخوضان مواجهتين سهلتين على الورق قبل «الكلاسيكو» بينهما، فيستضيف الأول بلد الوليد الاثنين، والثاني إيبار ضمن منافسات المرحلة الـ٢٩.

لم يعد فريق الـ«روخيبلانكوس» المتصدر برصيد ٦٦ نقطة و«اللاهث» خلف لقبه الأول منذ عام ٢٠١٤، يملك ترف إهدار النقاط في «الليغا» خصوصا بعد خروجه خالي الوفاض من مسابقة دوري أبطال أوروبا بخسارته في ثمن النهائي أمام تشلسي الإنجليزي بإجمالي المباراتين صفر-٣، مدركًا أن شبح النادي الكاتالوني والملكي يطارده.

وسيختبر رجال المدرب الأرجنتيني دييغو سيميوني رغبتهم بالفوز بالدوري على ملعب «رامون سانشيس بيسخوان» في إشبيلية، مع سجل يتضمن ٢٠ فوزا مقابل هزيمتين فقط و٦ تعادلات في ٢٨ مباراة حتى الآن.

ويسعى أتلتيكو لتكرار فوزه على النادي الأندلسي بعدما أسقطه ذهابا بهدفين نظيفين، علمًا أنه لم يخسر أمامه منذ يناير ٢٠١٨.

وتحوم الشكوك حول جهوزية مهاجم نادي العاصمة البرتغالي جواو فيليكس الذي انسحب من مباراة منتخب بلاده أمام لوكسمبورج في النافذة الدولية بسبب الإصابة، حيث سيتحمل الثنائي كوكي والأوروجوياني لويس سواريس، وصيف متصدر ترتيب الهدافين برصيد ١٩ هدفا، عبء الهجوم، خصوصا بعد الفوز الصعب على ألافيس ١-صفر قبل التوقف الدولي.

في المقابل، يسعى إشبيلية حامل لقب مسابقة الدوري الأوروبي «يوروبا ليغ» لتعزيز مركزه الرابع (٥٥ نقطة) للتأهل في الموسم المقبل إلى مسابقة دوري أبطال أوروبا، حيث يبتعد بفارق ١٠ نقاط عن ريال سوسييداد الخامس والمنصب اهتمامه على نهائي الكأس المحلية السبت المؤجل من الموسم الماضي الذي يجمعه مع أتلتيك بلباو في «دربي» الباسك.

وتراجع أداء رجال خولين لوبيتغي في الأشهر الماضية، حيث خرجوا من نصف نهائي الكأس المحلية أمام برشلونة الذي عوض خسارته هدفين نظيفين ذهابًا إلى فوز بثلاثية نظيفة، ومن ثمن نهائي المسابقة الأوروبية الأعرق أمام بوروسيا دورتموند الألماني (خسر على أرضه ٣-٢ ذهابا وتعادل ٢-٢ إيابا).

فوز سادس على التوالي للبرشلونة؟

في المقابل، يستقبل برشلونة الوصيف بفارق ٤ نقاط عن أتلتيكو، بلد الوليد صاحب المركز السادس عشر، حيث بإمكانه الاعتماد على تألق نجمه وقائده الأرجنتيني ليونيل ميسي وهدافه الفرنسي أنطوان غريزمان الذي بدا انه استعاد شيئا من بريقه في النافذة الدولية بهزه الشباك في مباراتي منتخب «الديوك» أمام أوكرانيا والبوسنة، بعدما كان سجل في مباراتيه الأخيرتين بقميص النادي الكاتالوني.

يتسلح برشلونة أمام ضيفه بعدم خسارته أي مباراة في «الليغا» منذ بداية عام ٢٠٢١، حيث فاز بـ١٢ من أصل ١٣، ليضيق الخناق على أتلتيكو الذي اهدر الكثير من النقاط في هذه الفترة.

ويواجه برشلونة بلد الوليد وعينه على رحلته المحفوفة بالمخاطر لخوض «الكلاسيكو» أمام ريال في ١١ الشهر الحالي (المرحلة ٣٠)، وهي مباراة ستكون حاسمة في سباق الصراع على اللقب.

وعلى مدرب «برشا» الهولندي رونالد كومان إيجاد الحلول لمعضلة التهديد الذي يتربص بميسي متصدر ترتيب الهدافين برصيد ٢٣ هدفًا ومواطنه فرنكي دي يونغ بعدما نال كل منهما حتى الآن أربع بطاقات صفراء، فيما تعني الخامسة الإيقاف لمباراة واحدة ستكون خلال القمة أمام «لوس بلانكوس».

شكل ميسي ودي يونغ ثنائيا متفجرا داخل المستطيل الأخضر، حيث سجل «البرغوث» الصغير ١٩ هدفا منذ يناير ٢٠٢١، واستفاد من تأجيل تصفيات قارة أمريكا الجنوبية بسبب قيود السفر للحصول على المزيد من الراحة، بخلاف دي يونغ الذي خاض مباريات منتخب بلاده خلال النافذة الدولية بعدما بدأ يشعر باستقرار في أدائه تحت إدارة مواطنه كومان، بدفعه أكثر نحو مرمى الخصوم، كما عوض غياب جيرارد بيكيه والأوروجوياني رونالد أراوخو في الدفاع بسبب الإصابة.

ويطرح البعض السؤال التالي: هل يجب المخاطرة بإشراك ميسي ودي يونغ قبل «الكلاسيكو» المنتظر؟ في حين يأمل برشلونة أن يتابع سلسلة انتصاراته وتحقيق فوزه السادس على التوالي في الدوري وعدم إهدار أي نقطة للحاق بأتلتيكو.

وعلى بلد الوليد أن يحذر من هجوم الـ«بلاوغرانا» الذي سجل ١٠ أهداف في مباراتيه الأخيرتين، فدك شباك ريال سوسييداد بنصف دزينة من الأهداف في مباراة الفوز ٦-١ في المرحلة الـ٢٨، وقبلها رباعية في مرمى هويسكا (٤-١).

دورة ميامي

سينر يقلب الطاولة على باوتيستا أجوت ويبلغ النهائي

سينر يصافح باوتيستا

(أ ف ب): واصل الإيطالي الشاب يانيك سينر مغامرته في دورة ميامي الألف نقطة للماسترز في كرة المضرب، وبلغ النهائي بعدما قلب الطاولة على الإسباني روبرتو باوتيستا أجوت المصنف سابعًا بالفوز عليه الجمعة في نصف النهائي ٥-٧ و٦-٤ و٦-٤.

وبات ابن الـ١٩ عامًا رابع مراهق يصل إلى نهائي هذه الدورة، بعد بطل ١٩٩٠ الأمريكي أندري أجاسي (١٩ عاماً) والإسباني رافايل نادال الذي خسر نهائي ٢٠٠٥ (١٨ عامًا)، وبطل ٢٠٠٧ الصربي نوفاك ديوكوفيتش (١٩ عاما).

وكرر الإيطالي نتيجة الشهر الماضي حين تغلب على باوتيستا أجوت ٦-٤ و٣-٦ و٧-٥ في ثمن نهائي دورة دبي، محققا في حينها ١٦ إرسالا ساحقا.

وعلّق سينر على مواجهته لباوتيستا أجوت مجددا، بالقول «لعبنا مباراة قوية في دبي وخضنا الآن مباراة قوية أخرى هنا. إنه لاعب صلب وربما اللاعب الأكثر صلابة في دورات رابطة المحترفين حاليا».

وبعدما كرّس نفسه عقدة بالنسبة للروسي دانييل مدفيديف المصنف أول في هذه الدورة بإقصائه من الدور ربع النهائي بعدما حقق فوزه الثالث عليه من أصل ثلاث مواجهات، بدا باوتيستا أجوت (٣٢ عاما) في طريقه لإنهاء مغامرة سينر بعد حسمه المجموعة الأولى ثم تقدمه في الثالثة الحاسمة ٢-١ على إرسال منافسه الإيطالي الشاب، إلا أن الأخير عاد بقوة ونجح في كسر إرسال منافسه للمرة الرابعة، حاسمًا اللقاء في ساعتين و٢٣ دقيقة.

وتحدث سينر عن مجريات اللقاء، قائلا «حاولت الالتزام بطريقة إرسالي بعد المجموعة الثانية وربما (أن أرسل) في العمق أكثر. حاولت المحافظة على اللعب البسيط وأن أنجح في أفضل طريقة ممكنة. بالتالي أنا سعيد للغاية».

ورأى أن «لكل مباراة قصتها» مقارنة بلقائهما في دبي، مضيفا «قد يساعد هذا الأمر بالتأكيد، لكن كل يوم يختلف عن الآخر. أمس الأول، نحن الاثنان لعبنا كرة مضرب رائعة. لم يكن الأمر سهلا. كانت هناك رياح بعض الشيء. أنا سعيد جدًا بالأداء الذي قدمته أمس الأول».

وحرم الإيطالي منافسه من أن يصبح خامس إسباني يصل إلى نهائي هذه الدورة خلال أعوامها الـ٣٦، بعد سيرجي بروغيرا (خسر أمام النمساوي توماس موستر عام ١٩٩٧)، كارلوس مويا (خسر أمام أغاسي عام ٢٠٠٣)، نادال (خسر جميع المباريات النهائية أعوام ٢٠٠٥ أمام السويسري روجيه فيدرر و٢٠٠٨ أمام الروسي نيكولا دافيدنكو و٢٠١١ و٢٠١٤ أمام الصربي نوفاك ديوكوفيتش و٢٠١٧ أمام فيدرر)، ودافيد فيرر (خسر أمام البريطاني أندي موراي عام ٢٠١٣). وفوت باوتيستا أجوت الفرصة عليه لكي يعوض ما فاته عام ٢٠١٦ حين خسر النهائي الوحيد له في دورات الألف نقطة للماسترز أمام البريطاني أندي موراي في شنغهاي.

ويلتقي سينر في النهائي الثالث في مسيرته، بعد دورتي صوفيا العام الماضي وملبورن هذا العام حين توج باللقب في المناسبتين، الفائز من مواجهة اليوناني ستيفانوس تسيتسيباس المصنف ثانيا والبولندي هوبرت هوركاش.

وضمن سينر بتأهله إلى النهائي صعوده الاثنين إلى نادي الـ٢٥ الأوائل في تصنيف رابطة المحترفين حيث يحتل حاليًا المركز الحادي والثلاثين.

جولة استكشافية غير مألوفة لممثلي هالاند بحثًا عن الوجهة المستقبلية

(أ ف ب): على الرغم من أنه مرتبط مع فريقه الحالي بوروسيا دورتموند الألماني بعقد حتى ٢٠٢٤، اختار ممثلا الهداف النرويجي إرلينج هالاند مسارًا غير مألوف على الساحة الأوروبية من خلال القيام بجولة إغرائية-استكشافية في كل من إسبانيا وإنجلترا بحثًا عن فريق مستقبلي لابن العشرين عاما.

في الأمس، حط وكيل الأعمال الأشهر في عالم كرة القدم مينو رايولا ووالد الهداف النرويجي اللاعب السابق آلف-إينجه في برشلونة للتفاوض على انتقاله إلى العملاق الكاتالوني قبل التوجه بعدها باتجاه الغريم اللدود ريال مدريد.

لكن بقاءهما في إسبانيا لم يطل إذ توجها الجمعة إلى إنجلترا لعرض اللاعب على أندية كبرى في الـ«برميرليج» وعلى رأسها مانشستر سيتي وليفربول، في وقت أعتبر المدرب الألماني لتشلسي توماس توخل بأن رايولا يحاول «أن يوجد سباقًا» بين الأندية، فيما أفاد نظيره في مانشستر يونايتد النرويجي أولي جونار سولشاير الذي درب اللاعب سابقًا في مولده، بأن «تركيزي منصب على ما أملكه. وكوني عملت سابقاً مع إرلينج، فليس من الجيد بالنسبة لي كمدرب لمان يونايتد بأن أتحدث عن إرلينج».

ومع عنوان «قنبلة: مينو رايولا ووالد هالاند في برشلونة»، نشرت صحيفة «سبورت» الكاتالونية مقطع فيديو الخميس يظهر رايولا وآلف-إينجه يخرجان من المطار ويصعدان في سيارة.

وكتبت أن «وكيل ووالد مهاجم بوروسيا دورتموند موجودان في برشلونة. هالاند هو المهاجم الذي يريده (الرئيس الجديد-القديم) جوان لابورتا لبرشلونة وسيحاول التوقيع معه هذا الصيف».

وأشارت إلى أن مساعد لابورتا كان في استقبالهما واصطحبهما معه في السيارة.

وأضافت: إن هالاند «هو المهاجم الذي اختاره مجلس إدارة جوان لابورتا لتقوية الفريق في سوق الانتقالات (الصيفية). مهاجم بوروسيا دورتموند هو الأكثر طلبًا في السوق بأكملها، كما أن فرقًا مثل ريال مدريد وباريس سان جرمان ومانشستر سيتي تتحقق أيضا من وضعه».

واعتبرت أن «العلاقة الجيدة بين مينو رايولا وجوان لابورتا تجعل نادي برشلونة متفائلا».

وأثار ابن العشرين عامًا اهتمام الأندية الكبرى بعد تألقه اللافت في صفوف دورتموند منذ انتقاله إليه في سوق الانتقالات الشتوية عام ٢٠٢٠، وتحديدًا في دوري أبطال أوروبا حيث سجل ٢٠ هدفا في ١٤ مباراة منذ بدايته في المسابقة في سبتمبر ٢٠١٩ مع فريقه السابق مولده، ليصبح أسرع لاعب يصل إلى هذا الرقم (مقارنة بعدد المباريات) وأصغرهم سنًا.

كما سجل المهاجم السابق لمولده وريد بول سالزبورغ النمساوي ٢١ هدفًا في ٢١ مباراة خاضها في الدوري الألماني هذا الموسم و٣٣ في ٣١ مباراة ضمن جميع المسابقات.

وبعد الانتهاء من زيارة العملاق الكاتالوني انتقل وكيل الأعمال والوالد إلى الخصم اللدود ريال مدريد حيث زارا مركز التمارين في فالديبيباس وتحدثا مع المديرين الرياضيين في النادي الملكي، لكنهما لم يجتمعا بالرئيس فلورنتينو بيريس.

وبعد اجتماعين استغرق كل منهما بين ثلاث وأربع ساعات، غادر الرجلان من دون أن يصدر عنهما بطبيعة الحال أي انطباع عن هاتين الزيارتين «السريتين».

هالاند إلى أين يذهب؟

برشلونة والعائق المالي

أظهر برشلونة اهتماما كبيرا بالمهاجم لكن الوضع الاقتصادي للنادي حساس للغاية: يجب على «بلاوجرانا» سداد ديون تتجاوز المليار يورو على المدى الطويل.

والسيناريو المثالي للنادي الكاتالوني هو بقاء هالاند لموسم آخر في دورتموند، وبذلك سينخفض سعره من ١٥٠ مليون يورو إلى ٧٥ مليوناً بحسب الصحافة الكاتالونية.

وسيكون من الضروري أيضًا أن يأخذ برشلونة في عين الاعتبار إضافة قرابة ٤٠ مليون يورو كعمولة لرايولا ووالد هالاند وفقاً للتلفزيون الكاتالوني «تي في ٣»، كما حصل لدى انتقاله من سالزبورج إلى دورتموند في يناير ٢٠٢٠ مقابل قرابة ٢٠ مليون يورو.

لكن هل سيتحلى هالاند بالصبر لا سيما في ظل اهتمام أكبر الأندية الإسبانية والإنجليزية بخدماته؟

من الناحية الاقتصادية، لا يستطيع برشلونة القتال حاليا في مواجهة الوضع المالي المتفوق لغريمه ريال، لكن النادي الملكي نفسه وضع نصب عينيه للصيف المقبل التعاقد أيضا مع الهداف الفرنسي الشاب كيليان مبابي من باريس سان جرمان والظهير النمساوي لبايرن ميونيخ الألماني دافيد ألابا.

لذلك، يأمل برشلونة أن يؤدي التعاقد المحتمل مع هذين النجمين إلى تعقيد وصول الموهبة النروجية إلى القلعة البيضاء.

إلى جانب العامل المالي، يمتلك الناديان الإسبانيان حججا رياضية مغرية بالنسبة لهالاند، فبرشلونة لديه النجم الأرجنتيني ليونيل ميسي الذي يعتبر أحد أفضل اللاعبين في تاريخ اللعبة والذي قد يبقى في النادي لما بعد انتهاء عقده في ٣٠ يونيو المقبل بعد عودة لابورتا إلى رئاسة النادي.

والأمر نفسه ينطبق على ريال الذي يملك في صفوفه موهبة نروجية أخرى بشخص مارتن أوديجارد المعار حاليًا لأرسنال الإنجليزي، والذي يعتبر من الأصدقاء المقربين لهالاند.

بداية مشوار «الوحش» تشبه أيضا مسيرة مواطنه، فهو تلقى بين أواخر ٢٠١٤ وأوائل ٢٠١٥ دعوة لزيارة منشآت برشلونة وليفربول، وقد تمرن ليومين مع بايرن ميونيخ تحت قيادة مدرب مانشستر سيتي الحالي الإسباني بيب جوارديولا.

كما أجرى أوديجارد اختبارًا في أياكس أمستردام الهولندي قبل أن يختار الانضمام لريال مدريد.

وقبل بدء هذه الجولة بين برشلونة وريال مدريد الخميس، ثم على الأندية الإنكليزية مانشستر سيتي وجاره يونايتد وليفربول وتشلسي الجمعة، أخرج العملاق البافاري بايرن ميونيخ نفسه من السباق على خدمات هالاند.

وردًا على سؤال لصحيفة «سبورت بيلد» عن إمكانية انتقال هالاند إلى بايرن، فوجئ الرئيس التنفيذي للنادي البافاري كارل هاينتس رومينيغه وتساءل الأربعاء «من أين تأتي هذه الشائعات؟ لا أعرف. يمكنني أن أقول شيئًا واحدًا فقط: لدينا أفضل لاعب كرة قدم في العالم في هذا المركز. (البولندي المصاب حاليا) روبرت ليفاندوفسكي مرتبط معنا بعقد حتى عام ٢٠٢٣».

أين سيلعب إرلينغ هالاند الموسم المقبل؟ هو السؤال اللغز حتى الآن، لكن بدأت العناصر الأولى تتكشف في ظل المقاربة المفتوحة التي يعتمدها رايولا ووالد اللاعب في مفاوضاتهما.

عُمان المبوب
AL Mobawab

للإعلان في قسم الاعلانات المبوبة :
بجريدة عمان وعمان أونزيرفير
علي المعشري : 99639264 a.almashari@omandaily.om
محمد الراشدي : 99841230 m.alrahdi86@yahoo.com
مكتب نزوى –محسن العميري : 99205735 nizwa_off@hotmail.com
مكتب صلالة – بخيت الشحري: 92998577 bakhit.omandaily@gmail.com
مكتب صحار– محمد الجهوري : 99780935 sohardaily@omaninfo.om
او على الارقام التالية : 92721879 -95919344

حساب بنك مسقط لوزارة الاعلام
042310917680018

خدماتنا متوفرة
في جميع مكاتب سند

☐ سيارات للبيع ☐ للإيجار ☐ طلب وظيفة ☐ المشاركة في سكن ☐ سيارات نقل ☐ خدمات عقارية (للبيع للإيجار للاستثمار) ☐ حج وعمرة ☐ أثاث مستعمل للبيع ☐ دعاية افتتاح (مطاعم عيادات محلات) ☐ إعلانات وظائف ☐ تعليم سياقة ☐ خدمات تنظيف المنازل ومكافحة الحشرات

الأحد ٢١ من شعبان ١٤٤٢هـ الموافق ٤ من أبريل ٢٠٢١م العدد ١٤٥٥١ Sunday 4 April 2021 - Edition No 14551

فقدان

فقدت سند ملكية أرض سكنية رقم ٣٤٠١ الكائنة في ولاية عبري بالمربع المرتفع البالغة مساحته ٦٣٤ م٢. فعلى من يجده يسلمه لأقرب مركز للشرطة .

.....

فقدت سند ملكية أرض سكني/ تجاري رقم: ٣١١٦٤ الكائنة في ولاية عبري مربع المرتفع البالغة مساحتها ١٤٠ م٢. فعلى من يجده يسلمه لأقرب مركز للشرطة.

.....

فقد عمار بن خليفة بن مبارك الرحبي سند ملكية أرضه السكنية رقم ٣ الكائنة في ولاية دماء والطائيين بالمربع مس/٦مساحته ٦٠٠ م٢ فعلى من يجده يسلمه لأقرب مركز للشرطة .

.....

فقد عمار بن خليفة بن مبارك الرحبي سند ملكية أرضه السكنية رقم ٢ الكائنة في ولاية دماء والطائيين بالمربع مس/٢مساحته ٩٥٤ م٢ فعلى من يجده يسلمه لأقرب مركز للشرطة .

.....

فقد أحمد بن أبراهيم بن أحمد الكندي سند ملكية أرضه السكنية رقم ٤٥٩ الكائنة في ولاية مصيرة بالمربع حفيات مساحته ٦٣٠م٢ فعلى من يجده يسلمه لأقرب مركز للشرطة .

.....

فقدت غسية بنت سليم بن سالم الوهيبية سند ملكية أرضها السكنية رقم ٣٥ الكائنة في ولاية المضيبي بالمربع سناو/٣,٢مساحته. ٤٤٩م٢ فعلى من يجده يسلمه لأقرب مركز للشرطة .

.....

فقد مولد مستهيل نصيب بيت نصيب سند ملكية أرضه السكنية رقم ١٢٠٧ الكائنة في ولاية صلالة/مزرعة جرزيز بالمربع (أ) مساحته ٦٢٧ م٢ فعلى من يجده يسلمه لأقرب مركز للشرطة .

.....

فقد ذياب بن يعقوب بن سيف المحرزي سند ملكية أرضه السكنية رقم ٦٠٠ الكائنة في ولاية العامرات بالمربع م/٣ مساحته ٦٠٠ م٢ فعلى من يجده يسلمه لأقرب مركز للشرطة

.....

فقد سالم بن بخيت بن عمر حمدية الشحري سند ملكية أرضه التجارية رقم ٦١٦ الكائنة في ولاية صلالة/صحلنوت الجنوبية بالمربع (ج)مساحته ٤٠٠ م٢ فعلى من يجده يسلمه لأقرب مركز للشرطة

.....

فقد فاطمة بنت حمود بن سالم البوسعيدية سند ملكية أرضها السكنية رقم ٢٥١ الكائنة في ولاية المضيبي بالمربع الشريعة/٩مساحته ٦٠٠ م٢ فعلى من يجده يسلمه لأقرب مركز للشرطة

إعلان

وفقا لاحكام المادة ١٥٠ من قانون الشركات التجارية تعلن شركة شمال المنايف للتجارة ش.م.م المقيدة بالسجل التجاري رقم ١٠١٨٣٦٠ بانها بصدد تخفيف رأسمالها من ٢٥٠,٠٠٠ريال عماني الى ٢٥,٠٠٠ ريال عماني و كل من له اعتراض على ذلك التقدم بأسباب اعتراضه إلى لامانة السجل التجاري بوزارة التجارة والصناعة وترويج الاستثمار خلال مدة (٣٠)يوما من تأريخ نشر هذا الإعلان.

.....

تعلن شركةمشاريع الشعب المرجانية الحديثة للتجارة توصية المقيدة بالسجل التجاري تحت رقم ١٠٧٧٣٠٨ أنها بصدد تعديل شكلها القانوني من شركة توصية إلى شركة الشخص الواحد باسم شركة مشاريع الشعب المرجانية الحديثة للتجارة ش.ش.و وفقا للمادة (١٣) مكرر (٢)من قانون الشركات التجارية رقم (٧٤/٤) وتعديلاته . وعلى كل من له اعتراض على ذلك التقدم بأسباب اعتراضه لامانة السجل التجاري بوزارة التجارة والصناعة وترويج الاستثمار بمحافة مسقط خلال مدة شهرين من تأريخ نشر هذا الإعلان.

.....

تعلن شركة مشاريع الدرة الماسية الحديثة للتجارة – تضامنية المقيدة لدى بالسجل التجاري تحت رقم ١١٨٩١٥٤ أنها بصدد تحويل شكلها القانوني من شركة تضامنية إلى شركة الشخص الواحد وفقا للمادة (٣١) من قانون الشركات التجارية رقم (٢٠١٩/١٨) وتعديلاته وعلى كل من له اعتراض على ذلك التقدم بأسباب اعتراضه إلى إدارة التجارة والصناعة وترويج الاستثمار بمحافظة الدخلية بنزوى خلال مدة (٣٠) يوما من تأريخ نشر هذا الإعلان.

زهرة الرندة للأعمال
يوجد لدينا عطور أصلية بأسعار مثالية
☎ ٩٥٥٣٥٥٢٣

صحم للخدمات العقارية
Saham Real Estate Services
متخصصون في بيع وشراء الأراضي وتثمين الممتلكات وتسويق العقارات
أرض صناعية بولاية صحم.
بناية راقية مجهزه بها (١٥ محلا) وبدخل شهري ممتاز.
يوجد لدينا أراض تجارية وصناعية وزراعية بمواقع مختلفه ومتميزة زاوية ووجهات بحرية مباشره.
سكنيات على الخط البحري الأول وأراض مقسمه وأراض شبك في ولاية صحم.
تثمين الممتلكات العقارية والتسويقية.
ولاية صحم / للتواصل: ٩٩٠٨٢٣٣٥

للإيجار

شقة في الغبرة الشمالية مستقلة في الدور الثاني قريبة من البحر غرفتين نوم وصالة ودورتين مياه ومطبخ
☎ ٩٩٧٧٣٩٥٨

للبيع

ارض زراعية فضاء بالمضيبي (المنترب) المساحة ١٠,٠٠٠ متر مربع مطلوب ٣٢ الف ريال عماني
☎ : ٩٩٣٢٨٨٨٠

.....

(٦) شقق جديدة في المعبيلة الجنوبية مقابل نيستو ٣ غرف نوم ومجلس وصالة طعام مساحة الشقة ١٦٥ متراً مربعاً مطلوب ٤٥ الف ريال عماني
☎ : ٩٩٣٢٨٨٨٠

.....

ارض سكنية بمدينة النهضة خلف مركز الشرطة الجفينة ٦٠٠ متر مربع على شارع قار وسطية مطلوب ٢١ الف ريال عماني
☎ : ٩٩٣٢٨٨٨٠

.....

أرض سكنية ٩٠٠ متر مربع كورنر بالرميس على الشارع العام مباسرة قرب البحوث الزراعية قابلية تحويلها إلى سكني تجاري أسوة بالجوار مطلوب ٢٠٠ الف متر مربع
☎ : ٩٩٣٢٨٨٨٠

.....

منزل قديم بروي الحمرية مساحة ١٥٠ متراً مربع بجانب مطعم ابو نبيل مطلوب ٢٣ الفاً
☎ : ٩٩٣٢٨٨٨٠

.....

ارض سكنية بمدينة النهضة خلف مركز الشرطة الجفينة ٦٠٠ متر على شارع قار وسطية مطلوب ٢١ الف ريال عماني
☎ : ٩٩٣٢٨٨٨٠

.....

أرض سكنية ٤٠٠ بالرميس على الشارع البحري مطلوب ٣٣ الف ريال عماني
☎ : ٩٩٣٢٨٨٨٠

.....

أراض سكنية بمرتفعات المنى بأسعار مناسبة
☎ : ٩٩٣٢٨٨٨٠

.....

فيلا جديدة في الرميس ٤ غرف نوم ومجلس وصالة و٤ دورات مياه ٦٧ الف ريال عماني
☎ : ٩٩٣٢٨٨٨٠

.....

أرض سكنية ببوشر على الشارع السريع مباشرة مقابل مشروع عمان ٢٠٠٠ متر مربع٥٠٠ الف ريال عماني
☎ : ٩٩٣٢٨٨٨٠

ارض تجارية بولاية مدحاء للبيع مساحتها ٨٠٠ متر مربع
☎ ٩٢٣٤١٠٦٢

للبيع

فرصة – أرض في العذيبة الشمالية موقع راق كورنر مساحة الأرض ٦٦٣م٢ شارع ٣٠م من الامام مسافة مشي لجامع الرحمن ومركز سلطان للتسوق على بعد ١٠٠ متر لشارع ١٨ نوفمبر و٢٠٠ متر لشاطيء البحر مباشرة ولا توجد عمولة المطلوب ٢٢٠ ألف ريال
☎ : ٩٨٨١٨٧٧٨

من المالك مباشرة ارض سكنية بالعامرات مرحلة الخامسة/٢ مساحة ٦٠٠م زاوية مطلوب ٣١ الف ر.ع
☎ ٩٩٦٣٩٢٦٤

ارض زراعية مساحتها ٦٠ الف م٢ بمسقط المسفاه الصناعية قرب مصنع اسمنت عمان السعر ٥٥ ريال عماني للمتر
☎ ٩٧٩١٧٩١٣

شقة للبيع في تلال القرم بسعر ٥٣ ألف ريال تقع خلف مركز سلطان وتحتوى على غرفتين وصالة ودورتي مياه ومطبخ وموقف سيارة وتتميز بتوفر حديقة للأطفال ومحلات ومطعم في الطابق الأرضي للراغبين في الاستثمار يصل الدخل الشهري للإيجار من ٢٨٠ ر.ع – ٣٠٠ ر.ع شهريا
☎ : ٩٢١٣٣١٢٠

للبيع مبنى سكني تجاري بسوق مطرح محلين و٥ شقق ومبنى تجاري و٣ محلات و١٠ شقق ومبنى سكني تجاري روى ريكس رود من ٤ محلات و٢٣ شقة ومبى سكني في روي و٤ شقق ومبني سكني بالغبرة الجنوبية ٦ شقق ومبنى سكني بالغبرة الشمالية من ٦ شقق ومبنى سكني بالغبرة الشمالية ومبني سكني تجاري على شارع الكورنيش معرضين و٩ شقق و مبنى سكني تجاري خلف سوق الموالح ٨ محلات و١٨ شقة
☎ ٩٩٢٤٥٠٨٨

خدمات

متخصصون في عمل الصبغ وانابيب المياه والانترلوك والسراميك وصيانة المباني
☎ ٩٦١٩١٨٣٧
☎ ٩٨٩٣٧٢٦٦

للاستثمار
أرض زراعية بركاء على الخط السريع مباشرة ١٥٠ الف متر مربع للاستثمار لغرض تربية الحيوانات والمواشي وتوريدات اللحوم
☎ ٩٩٣٢٨٨٨٠

خدمات عقارية
هل توجد لديك ارض أو عقار وترغب في بيعه
اتصل بنا ألآن
☎ ٩٩٣٢٨٨٨٠
٩٩٣٢٢٩٦٦

خدمات

مشاريع الجابري الفضية مكافحة جميع انواع الحشرات ، الصراصير . الفئران، العقارب ، الافاعي، النمل الابيض ، (الرمة) مع الضمان ، خدمات تنظيف المنازل والسجاد .
☎ : ٩٠٩٦١٧١٥
واتساب : ٩٩٥٢٠٤٢٤

صيانة كاملة للمباني – أعمال كهربائية ، دهان البلاط ، السباكة نجارة ، المنيوم، وأعمال مدنية عامة .
☎ : ٩٩٤١٧٢٦٢

الاختيار الكامل للتجارة مكافحة جميع أنواع الحشرات، الصراصير والفئران والعقارب والأفاعي وخدمات تنظيف السجاد
☎ ٩٩٤٤٨٨٥٣

.....

العاج العقارية مكتب متخصص في(الوساطة العقارية) البيع/ الشراء / التأجير / الإدارة (مطلوب فلل و شقق وأراض للبيع أو التأجير) في السيب وبركاء
☎ : ٩٥١٤١٤٥٤
☎ ٩٤٦٦٤٦٣٥
☎ ٩٥٨٥٠٣٤٥
☎ ٩١٧٧٦٦٤٨

.....

تلميع الرخام وبلورته وتنظيف ارضية المباني، تلميع الارضيات والسجاد وغسل الاريكة ومكافحة الآفات ومكافحة النمل الابيض والصيانة والنقل رقم التواصل:
☎ ٩٩٥٠٤٢٧٥

.....

شركة كندة العالمية للتنظيف العام، الفحص الجيد،معالجة النمل الابيض، تلميع الرخام وتنظيف السجاد
☎ ٩٩٠٤٤٠٦٢
حمزة هاتف
☎ ٢٤٤٧٥٨٩٤
☎ ٩٤٣٥٣٠٣٣

خدمات

مكتب ماسة العامرات العقارية متخصصون في بيع وشراء الاراضي مطلوب اراضي بمختلف مراحل العامرات للشراء ويوجد عندنا اراضي للبيع ماعليك الاتصال
☎ ٩٢٣٩٨٢٠١

نوفر لكم افضل عروض المقاولات و التشييد بأسعار تنافسية – مسقط والباطنة والولايات المجاورة
☎ ٩٥١٤١٤٥٤
☎ ٩٥٨٥٠٣٤٥

.....

البريق لتنظيف المباني والمنازل والمساجد والمفروشات بأسعار مناسبة للتواصل:
☎ ٩٥٦٤٣٤٣٢

الاتحاد للصيانة والتنظيف تقدم خدمات مكافحة الآفات ومكافحة عثة الفراش ومكافحة الافاعي ومكافحة النمل الابيض ومكافحة ما قبل وبعد البناء
☎ ٩٣٠٩٨٤٥٠
☎ ٧٨١٤٣٢٢٨

– مكافحة الرمة والنمل الابيض وبضمانات تصل إلى ١٥ سنة.
– مكافحة بق وعث الفراش مع الضمان.
– مكافحة جميع أنواع الحشرات والقوارض والزواحف.
☎ ٩٩٠٣٧٦٩٠
☎ ٩٥٩٥٠٠٧٠

للإيجار

للإيجار : غرفتان + دورة مياه +مطبخ شامل الكهرباء والماء والواي فاي في الغبرة الشمالية على البحر
☎ ٩٨٨٧٧٠٠٣

أرض زراعية بالرميس ٧٠٠٠ متر للتأجير والاستثمار كمخازن ٦ الاف شهريا
☎: ٩٩٣٢٨٨٨٠

غرفتان منفصلتان مكيفتان مقابل مستشفى النهضة
☎ : ٩٩٣٦٥١٦٩

للإيجار – مستودع في غلا منطقة ٥٤٠ متر مربع
☎ ٩٣٢٠٥٦٩٠

نقل

نقل و توصيل البضائع محافظة مسقط والولايات المجاورة شاحنة ٣ طن .للتواصل
☎ ٩٩١٩١٦٦٣
☎ ٩٢٧٩١٣٠٤

.....

نقل وفك وتركيب الأثاث في جميع ولايات السلطنة وأسعارنا ترضي الجميع للتواصل
☎ ٩٢٥٥٢٥٢٤

يطلب عملا

مهندس زراعي متخصص في انشاء المزارع وادارتها خبرة ١٧ عاما متواجد بالسلطنة .
☎ ٧١٩٣٧٣٧٢

يطلب عملا

مهندس مشاريع مدني اردني حاصل على الماجستير مع خبرة ١١ سنة في مسقط يبحث عن فرصة عمل مناسبة في مجال المشاريع والصيانة وإدارة المنشآت.
☎ ٩٦٩٩١٣٢٥

مهندس انشائي مدير مشروعات واستشاري ، خبرة ١٠ سنوات داخل السلطنة وخبرة في التعامل مع المشاريع الخاصة والحكومية ولديه اقامة ورخصة قيادة ولديه خبرة في اعمال المناقصات وتقدير التكلفة واعمال الصيانة
☎ ٩٦٩٦٥١٠٠

معمارية سودانية بصلالة، خبرة في التسويق والمبيعات، لديها رخصة قيادة
☎ ٩٧٦٠٢٩٢٦

.....

شاب عماني يبحث عن وظيفة عمل كحارس في أي موقع متقاعد من السلك العسكري
☎ : ٩٢٢٠٠٢٨١

.....

مدير مالي بصلالة يبحث عن عمل
☎ ٧١٩٢٥٨١٨

.....

يوجد سائق خاص رخصة خفيفة بنجلاديشي الجنسية لديه إقامة سارية المفعول للتواصل:
☎ ٩٩٣١٦٨٢٢

.....

شاب عماني خريج هندسة كميائية بترول سنة ٢٠١٩ ولدية الرغبة في العمل في المناطق الامتياز في نفس المجال او مجال ما يقرب منه يتحدث اللغة الصينية لتواصل على رقم
☎ ٩٧٧٩٧٧٩٣

خدمـــات

نوفر خدمات مكافحة الحشرات
مكافحة جميع انواع الحشرات الطائرة والزاحفة
الصراصير - بق الفراش (الرمة) - مكافحة الافاعي
مكافحة النمل الابيض - مكافحة القوارض
يتوفر لدينا عمال للنظافة وبعقود شهرية وسنوية للافراد
مُثمر للتجارة للتواصل : 98226100

إعـــــلان

يعلن مكتب سالم الخصيبي لتدقيق الحسابات بصفته المصفي القانوني لشركة الشهاب للمشاريع المحدودة ش.م.م–محل مواد بناء–سجل تجاري رقم ١٣١٤٣٢٠ (قيد التصفية الإختيارية) عن وضع أصول (ممتلكات) الشركة قيد التصفية للبيع عن طريق المظاريف المغلقة.

يمكن معاينة المعروضة للبيع بالتنسيق مع المصفي ما بين الساعة العاشرة صباحا الى الثانية عشر ظهراً من يوم الأحد الموافق ٢٠٢١/٤/٤م وحتى يوم الخميس ٢٠٢١/٤/٨م بمقر الشركة الكائن بالعامرات على الهاتف: ٩٩٤٦١٩٦٠/٢٤٦٦٥٣٥٥

اخر موعد لتقديم العروض بمظاريف مغلقة هو الساعة الخامسة عصراً من يوم الخميس الموافق ٢٠٢١/٤/٨م بمكتب المصفي بالقرم .

مجموع إصدارات الجمعية خلال العام (٢٠٢١) ثلاثون إصدارا متنوعا

الجمعية العمانية للكتاب والأدباء تطرح قضاياها وبرامجها خلال اجتماع الجمعية العمومية

عقدت الجمعية العمانية للكتاب والأدباء نهاية الأسبوع المنصرم، اجتماع الجمعية العمومية لعام ٢٠٢١م، وذلك بحضور أعضاء الجمعية من الكتاب والأدباء. وبعد اكتمال النصاب الفعلي للجمعية العمومية، ألقى المكرم الم ندس سعيد بن محمد الصقلاوي رئيس مجلس الإدارة كلمة ترحيبية، أشاد من خلالها بالجمع الأدبي بمختلف أطيافه وتوجهاته الأدبية، وتوجه الصقلاوي بشكره العميق إلى القيادة الحكيمة لدعمها المتواصل السنوي للكاتب والكتاب الأدبي في عمان في العهد الزاهر لحضرة صاحب الجلالة السلطان هيثم بن طارق المعظم. حفظه الله ورعاه.. وأشار الصقلاوي إلى ما مرت به الجمعية كغيرها من مؤسسات المجتمع المدني بالسلطنة، وتأثرها الفعلي بجائحة كورونا، ومدى تعطيل ذلك لبرامجها وخطة عملها، إلا أن إدارة الجمعية استطاعت تجاوز ذلك التعطيل من خلال تكاتف الإدارة واللجان الأدبية الفرعية والاستغلال الأمثل للتقنية، لتفعيل تلك البرامج، مما انعكس إيجابا على البرامج لاحقا، إذ نشطت بشكل كبير وملموس، وثمّن الصقلاوي تجاوب الكتاب والأدباء الذين عملوا على الاشتغال على نتاجهم الأدبي لعام ٢٠٢٠ وخروجه إلى القارئ العماني بصورة أكثر من رائعة على الرغم من تأجيل دورة معرض مسقط الدولي للكتاب المنصرمة، وأشار الصقلاوي أن جهود الجمعية مستمرة لتفعيل أدوارها والتواصل مع الكاتب العماني أينما كان، كما أن أبواب الجمعية مفتوحة لمن أراد تقديم مقترح أو إيصال فكرة تخدم مسيرتها خلال الفترة المقبلة، مرحبا بكل الأطياف الأدبية من أقصاها لأقصاها.

بعد ذلك ألقى خلفان بن حمد الزيدي أمين سر الجمعية التقرير الإداري والذي أشار من خلاله إلى أن الفعاليات التي أقامتها الجمعية ولجانها بدءا من أول انتخاب مجلس الإدارة «الحالي» في ٢٣ مارس ٢٠٢٠م، وحتى منتصف مارس ٢٠٢١م، قد جاوزت المئتي فعالية، تنوعت مجالاتها الفكرية والأدبية، وتوجهاتها الثقافية، ولم تستثن أحدا من المشاركة في هذه الفعاليات، أو تنتصر لمجال أدبي على حساب مجال آخر، وكان من نتائج هذا النشاط، الإقبال على عضوية الجمعية من قبل الكتاب والأدباء والمبدعين من مختلف محافظات السلطنة، وشكل جلس الإدارة لجنة خاصة، لتلقي الطلبات ومناقشة مدى استيفائها لشروط العضوية، ومن ثم الرد على المتقدم بقبول الطلب أو رفضه في زمن وجيز لا يتعدى ٤٨ ساعة. وأوضح التقرير الإداري أن مجلس إدارة الجمعية، قد بدأ عمل سجل متكامل للأعضاء، يمكن الرجوع إليه لمعرفة اهتمامات وتخصصات كل عضو، وشهادته العلمية، ومكان ميلاده وتواجده، وهو ما يسهل الأمر في حال الرغبة في ترشيح أسماء للمشاركة وتمثيل الجمعية في المحافل الثقافية المحلية والدولية. موضحا أن تأجيل معرض مسقط الدولي للكتاب في موعده المتعارف عليه، في العام ٢٠٢١م، لم يمنع من مواصلة الجمعية مشروعها لطباعة ونشر الإصدارات العمانية، حيث أصدرت الجمعية وكما جرت العادة (٢٦) إصدارا في مختلف صنوف الفكر والمعرفة، وينتظر خلال الأسابيع القادمة صدور (٤) كتب أخرى، ليكون مجموع إصدارات الجمعية خلال العام (٢٠٢١) ثلاثون إصدارا متنوعا، بينها كتاب يوثق رؤية الكتّاب العمانيين عن هذه الجائحة، كل من واقع تخصصه.

وأوضح الزيدي من خلال التقرير الإداري أن مجلس إدارة الجمعية وفي أول اجتماع له بعد تزكيته لإدارة الجمعية للفترة (مارس ٢٠٢٠ ـ مارس ٢٠٢٢م)، والذي تم إلكترونيا عن بعد نظرا للظروف الاستثنائية المصاحبة لفيروس كورونا (كوفيد . ١٩)، برئاسة المكرم المهندس سعيد بن محمد الصقلاوي رئيس مجلس الإدارة، تم الإجماع على اختيار خميس بن راشد العدوي نائبا لرئيس مجلس الإدارة وتم تكليفه أيضا بمسؤولية الفعاليات والمؤتمرات، واختيار خلفان بن حمد الزيدي أمينا للسر، وتم تكليفه كذلك بمواضيع النشر والإعلام ومشروع طباعة إصدارات الجمعية، ومشروع جائزة الإبداع الثقافي، واختيار فائزة بنت محمد البلوشية أمينة للصندوق وتكليفها بالشؤون الإدارية والموظفين. كما كلف مجلس الإدارة شمسة النعمانية بمهام العلاقات الخارجية، وتم تعيينها ناطقا رسميا باسم الجمعية، وكلف الدكتور مبارك الجابري بمهام رئيس لجنة الفكر والدراسات، وترأس عبد العزيز العميري لجنة الشعر والسرد، وترأس أحمد الراشدي لجنة الطفل وآدابه، فيما ترأس الدكتور سليم الهنائي لجنة التاريخ. وكلف مجلس الإدارة أحمد الجحفلي بمسؤولية شؤون الفروع وتطويرها، ويتولى مهام التنسيق ومتابعة فروع الجمعية وبرمجة نشاطها. وتطوير أدائها وخدماتها وإعداد التقارير عنها، فيما تم تكليف محمد بن رضا اللواتي بمسؤولية التدريب والتسويق والاستثمار، ويتولى مهام الدورات التدريبية وتسويق فعاليات الجمعية وجلب الدعم لها واستثمار أموالها وتقديم برامج التطوير، وكلف الدكتور ناصر العتيقي بمهام العلاقات الداخلية، ويتولى إدارة ملف شؤون الأعضاء والتواصل معهم والتعاون الداخلي مع المؤسسات والهيئات والجمعيات وتقديم البرامج والخطط والمقترحات في هذا الصدد. وبالتنسيق مع أمين الصندوق وأمين سر الجمعية تم الاتفاق على إنشاء قناة يوتيوب خاصة بالجمعية، يقدم عبرها مجموعة من الفعاليات والمناشط، وتم تكليف محمد بن رضا اللواتي بتقديم دراسة فنية ومالية وتنفيذية عنها لمجلس الإدارة. وفي الشأن الإعلامي تم الاتفاق على تفعيل هذا الجانب تلفزيونيا وإذاعيا وصحفيا، كما تم الاتفاق على تفعيل مواقع التواصل الاجتماعي الخاصة بالجمعية، وكذلك تفعيل (واتساب) الجمعية للتواصل مع أعضاء الجمعية. ونظرا للظروف التي فرضتها جائحة كورونا، فقد تم تأجيل إقامة فعالية جائزة الإبداع الثقافي للعام ٢٠٢٠م، على أمل أن تسنح الظروف لإقامتها في العام ٢٠٢١ م.

ثم ألقت فايزة بنت محمد البلوشية أمينة الصندوق بالجمعية التقرير المالي حيث كشفت عن تقرير مدقق الحسابات المستقل مع فرد تفاصيل لبيان المقبوضات والمدفوعات، كما قدمت إيضاحات حول بيان المقبوضات والمدفوعات، وبيّن التقرير أهم عمليات الصرف فيما يخدم مسيرة الجمعية وتواصلها مع الكاتب والأديب العماني، خاصة فيما يتعلق بالبرامج ومشاركات الجمعية الداخلية والخارجية وتكاليف طباعة الإصدارات الأدبية التي وصلت إلى ٢٦ إصدارا جديدا في صنوف أدبية وثقافية وتاريخية متنوعة، مرروا ببعض التفاصيل في الشأن الثقافي بالجمعية.

ثم فتح باب النقاش والتي تضمن العديد من النقاط بما في ذلك أدوار الجمعية الداخلية واستقطاب الكتاب والأدباء العمانيين، من خلال اللجان الفرعية والتي بدورها فعلت حضور الجمعية بشكل إيجابي مثمر، مرورا بطرح العديد من القضايا التي تخدم الساحة الثقافية في السلطنة.

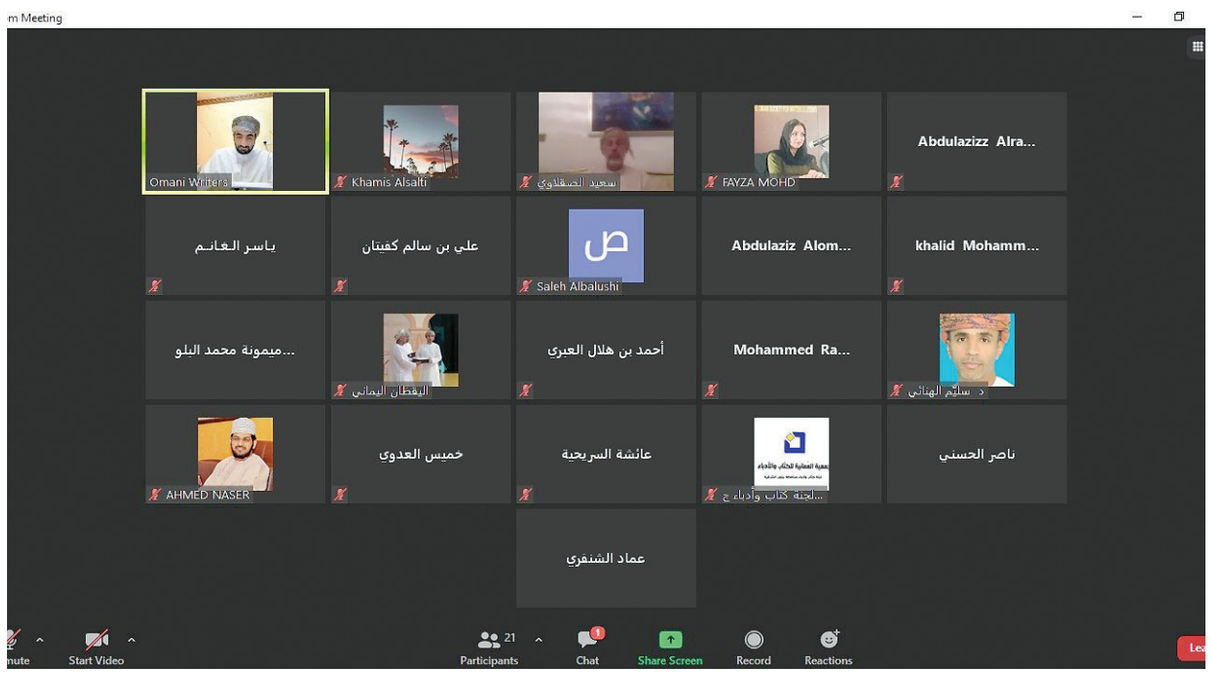

من اجتماع الجمعية العمومية للجمعية العمانية للكتاب والأدباء

«أنا وطفلي في رحلة مع الله».. إصدار جديد لعزة الرواحية

في إصدارها الجديد «أنا وطفلي في رحلة مع الله» تقدم الكاتبة عزة الرواحية بأسلوب مبسّط طريقة التعرّف على الخالق سبحانه وتعالى مقدمة الإهداء إلى روح خالها واصفة إياها بأنها «الروح التي جسدّت أمامي منذ الطفولة ماهية الإبداع في نماذج حياة بأنامله الطاهرة، تلك الروح التي اعتادت أن تهتم بأدق التفاصيل لتظهر بشكل مختلف، فكانت تبهرنا بدقتها، وحرصها.. إلى تلك الروح المعلقة بالصلاة إلى آخر لحظات حياتها».

وتشير الكاتبة في الغلاف الأخير إلى حكاية تقول إنه «في حديث مختلف مع طفلة تبلغ من العمر خمس سنوات، كنت أحاورها حول حفظ القرآن فطرحت عليها سؤالا: لماذا تحفظ القرآن؟ فأجابت: نحفظ من أجل الله، حتى نصلي لله به لأننا نحبه.

- لماذا نحب الله؟
- لأنه سيدخلنا الجنة.
- لماذا تودّين الدخول إلى الجنة؟
- تقول الطفلة باسترسال مفعم بالحماس: سأغمض عيني في الجنة، وأطلب كل ما أريده.. وكل ما نريده سنحصل عليه، فقط في الجنة يمكننا أن نحصل على كل شيء، انظري، أنا أريد أن أكون (إيلسا).

وتقدم المؤلفة كلمة قصيرة في كل صفحة على اليمين، فيما على اليسار فتضع «ومضة» تكون فيها المخاطبة مباشرة، تتساءل في إحداها: أين الله بالنسبة لك كمربٍ. هل تستشعر معيته؟ هل تستعظم جلاله، وأنت تردد اسم الله؟ هل.. هل.. الخلاصة، لن تستطيع أن تربّي قلب طفلك دون أتن تجتهد في تربية قلبك».

رواية «الشيخ والفول».. بطلها شاب يواجه تبعات الحرب

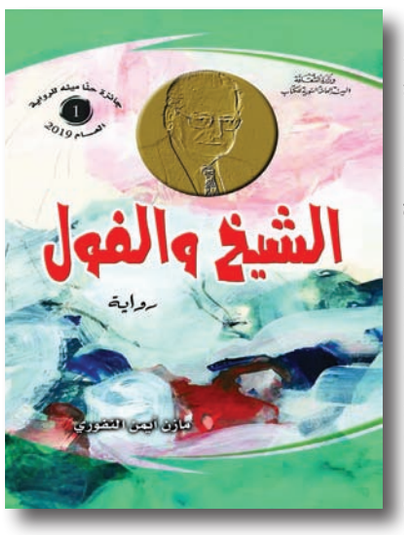

يذكرنا عنوان رواية «الشيخ والفول» للكاتب مازن أيمن النفوري بعنوان رواية ارنست همنغواي الشهيرة «الشيخ والبحر» ولكن عند قراءة الرواية سنجد اختلافاً كبيراً فليس الشيخ بطلها وإنما شاب دفعته تبعات الحرب الإرهابية للعمل بائع فول وليس البحر مسرح أحداثها وإنما دمشق بساحاتها وأحيائها القديمة.

وتتميز الرواية بلغتها السلسة الواقعية القريبة من لغة حنا مينه ونجيب محفوظ وأحداثها التي تشد القارئ للاستمرار في تتبعها رغم أنها تأتي بطرق مختلفة من الوسط للبداية عبر المونولوج والتذكر من قبل بطلها الراوي بائع الفول.

بائع الفول الذي دمرت الحرب بيته وهجر منه وخسر والده وممتلكاته لم ينكسر أمام الظروف بل تابع دراسته الجامعية وعمل قرب بسطة الشيخ بائع الكتب الذي يشبه سانتياغو بطل الشيخ والبحر في تحديه وإصراره، ولكنه مصلح وصاحب نبرة إنسانية يقوم بتربية المشردين وتعليمهم في منزله الدمشقي القديم وهو يشبه الطروسي بطل الشراع والعاصفة في تحديه للبلطجية ولكنه ليس مثله عاشقا مغرما بالنساء وإنما يتعامل معهن كأخ وأب.

ويستطيع الشيخ بائع الكتب الذي تشاع الكثير من الأقاويل الكاذبة عنه أن يحول بائع الفول إلى مدرس يقوم بتعليم الأولاد المشردين الذين جمعهم الشيخ من الشوارع لإصلاحهم متحديا شخصية سلبية تريد أن تتحكم بمصير الأفراد القاطنين في المنطقة.

مرفأ قراءة ..

إيهاب الملاح

«لماذا لا نزرع شجرة».. التمرد بالسؤال!

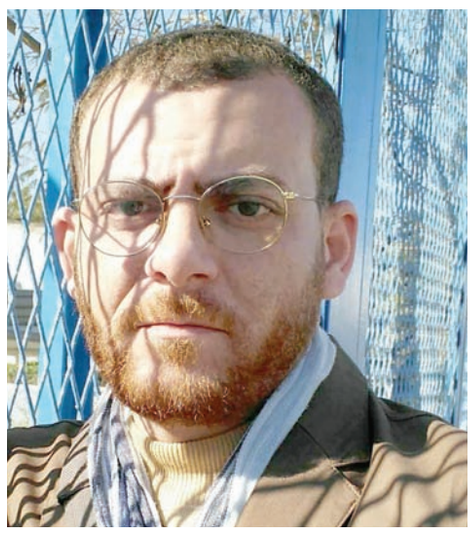

أحمد شافعي

يطيل أحمد النظر في الفكرة، مرة واثنتين وثلاثا، يقلبها على وجوهها جميعا، يمد خيوط وصلها بغيرها من الأفكار، اتقاد ذهنه في هذا الوصل وهذا الربط مذهل ومثير للإعجاب والدهشة معا.

لديه القدرة على تمثل و«تمثيل» التفاصيل العادية والمألوفة ببساطة متناهية لدرجة تندهش معها من هذه القدرة على التَمثل؛ حين يحدثك بضمير المتكلم عن أي شيء يخطر ببالك (أو لم يخطر!)؛ من أول استعادة وتذكر مقاطع من السيرة في فترة الطفولة والمراهقة وحتى صياغة نص سردي محكم ومركب مثل «لماذا لا تزرع شجرة» يمزج بين السرد الاستعادي السيري، وومضات التجريب المدهشة الخلاقة التي تقتضي بالتأكيد جهدا ذهنيا في التلقي لفك الرموز وإضفاء المعنى (إن كان ثمة معنى) وإفساح المجال للتأويل بكل ممكناته وقدراته التي لا تحد.

هذه مجرد أفكار أولى، ملاحظات على متن مفتوح، حر، قيد التشكل والتحول الدائم، لكنه يحظى بتقدير واحترام كل من يصافحه ولو بشكل عابر... (وللحديث بقية)

- ١ -

عن دار الكتب خان بالقاهرة صدرت رواية «لماذا لا نزرع شجرة» للكاتب والمبدع والمترجم الرصين أحمد شافعي؛ أحد أبرز أصوات الموجة الثانية أو الثالثة مما عرف بجيل الكتابة الجديدة في مصر (١٩٩٥-٢٠١٠) وهو الجيل (وأنا هنا أ ستخد م مصطلح الجيل كمفهوم إجرائي عام ومباشر، دون أي تحديد نقدي آخر) الذي شمل طيفا واسعا من مواليد أواخر الستينات ومطالع السبعينات حتى أوائل الثمانينات، وتمايزت بعد ذلك الطرق والخيارات الفنية والجمالية بين كل مجموعة وأخرى في إطار الدائرة الزمنية الواسعة المحددة كإجراء وليس كتصنيف علمي صارم.

أحمد شافعي من أحبّ أسماء هذا الجيل الذي أنتمي إليه، إلى قلبي وروحي وعقلي. لم نكن أصدقاء منذ الطفولة، ولم ننشأ في حي واحد ولم نكن معا في فصل دراسي واحد، ولم نمض وقتا طويلا معا نتسكع في شوارع وطرقات وسط البلد، ولا أزعم أنني كنت يوما ضمن دائرته المقربة الشخصية... لكنني أزعم أنني أعرفه جيدا، وأنني أحبه وأحترمه كثيرًا على المستوى الشخصي، وأنني أتابعه وأتابع ما يكتب وما يترجم، وما يكتبه ساخرا على صفحته الشخصية بكل شغف ولهفة وتقدير. على مدار ما يقرب من خمس عشرة سنة أنجز شافعي إبداعيا عددا من أهم دواوين قصيدة النثر، وترجم ما يماثلها إن لم يزد، وله روايتان، فضلا عن عدد وافر من الترجمات المتنوعة ما بين الرواية، والدراسة الأدبية، والحوارات النقدية، والدراسات الثقافية.

- ٢ -

ودائما ما أرى في أحمد شافعي هذا النموذج الجاد الرصين الذي يأخذ نفسه بالشدة والصرامة في تكوينه الذاتي، وفي عمله الموضوعي، وفي كل ما يتصدى له من عمل. ومنذ اتصلت الأسباب بيني وبينه قبل ما يزيد على عشرة أعوام، حين كان عضوا بفريق تحرير ملحق (شرفات) الثقافي الذي كان ضمن أهم خمس ملاحق ثقافية تصدر في العالم العربي كله، أدركت أنني أمام النموذج الأكثر جدية والأكثر دأبا، والأكثر بحثا عن الدقة والكمال في هذا الجيل (مهما كانا بعيدي المنال!) كان مهووسا بالدقة والمراجعة والالتزام الصارم في المواعيد، وحينما كان يبدي ملاحظة أو تعليقا على واحد من المقالات التي قرأها لي كانت من الرهافة و ا لحسا سية والذكاء وواسع الاطلاع ما كان يبهرني فعلا.

يمثل شافعي، لي، النموذج الذي يتعامل مع القراءة والكتابة والوعي كمهام يومية منضبطة، وليس كنشاط عشوائي كيفما اتفق (مثلما هو الحال لدى الكثيرين ممن يدعون احتراف الثقافة والإنتاج الثقافي عموما). يقرأ ويكتب ويترجم وينقد وينتقد بجدية واحترام واستيعاب نادرا ما شعرت بوجودها في أحد ممن ينتمون إلى جيلنا هذا (أقصد مواليد النصف الثاني من السبعينيات ومطالع الثمانينيات).

موهبته الذاتية لا شك فيها؛ وثقافته رفيعة بمقدار ما كدّ واجتهد في تحصيلها وتكوينها، منذ سنواته الباكرة، وإدراكه اللغوي «وعيًا وممارسةً» كان من الرهافة والحساسية والإتقان والتمكن ما جعله يكتب يوما ولو على سبيل الدعابة والممازحة «أقيس مدى قرب أصدقائي مني بقدراتهم اللغوية»، أنا لا أنقلها هنا بحرفها إنما بما وعيته منها قبل سنوات طويلة.

وإدارته لهذه الموهبة أيضًا، ولهذه الثقافة، ولهذا المران اللغوي المكثف المتجدد، الذي لا يهدأ ولا ينقطع، مكنته من أن يضع أعماله كلها بلا استثناء في منطقة متفردة تماما، رفيعة المقام، مجرد وجود اسمه على كتاب من الكتب أو ترجمة من الترجمات، فهذا يعني ختما بالجودة والإجادة والثقة في المحتوى الذي يقدمه لنا أحمد شافعي.

أعتذر لو كانت هذه المقدمة طالت أكثر مما ينبغي، لكنني أردت فعلا أن أقول إنني أحب أحمد شافعي، جدًا، وأقدره وأحترم إنتاجه بما يليق، وبما يستحق من قراءة واستيعاب وتذوق.

- ٣ -

أعود إلى روايته الجديدة الجميلة «لماذا لا تزرع شجرة» الصادرة عن دار الكتب خان بالقاهرة، يقدم شافعي تجربة سردية لغوية أقل ما توصف به أنها «حلوة» لدرجة الجزع، وجميلة حد الألم لهذا الجمال!

هذه الرواية هي رواية جيلنا بامتياز؛ إنها روايتي التي لو حلمت أن أكتبها فلن تكون برهافة وصدق وجمال هذه الرواية! رواية كل أربعيني وقف وقفة صادقة ليسائل نفسه السؤال الظاهر البسيط «لماذا لم تزرع شجرة؟» ووراءه مئات الأسئلة التي تحلل وتوجع وتنخز، وتعيد طرح وتأمل تجارب حياة بعد عقود من خوضها، مؤطرة بنفس وجودي وفلسفي عميق لا يَتأتى للكثيرين منا الوصولُ إليه ناهيك عن إنتاجه!

تبدو سذاجة السؤال المطروح (في عنوان الرواية) مرادفة لبساطة السرد الذي يأسرنا منذ الصفحات الأولى لنفاجأ بأننا أمام أكبر من سؤال لم يكن ساذجًا أبدًا وبحال من الأحوال، وأعقد من سرد تجربة ذاتية «عادية»؛ لمٍ يقدمها صاحبها باعتيادية على الإطلاق.

إننا بإزاء تجربة إنسانية، كلية وشاملة، وطرح فلسفي تأملي عن ماهية وجودنا كله عن مغزى أن نكون مجبورين أو مسيرين أو لا نملك خيارا واحدا حقيقيا يتسنى لنا في النهاية أن نحاسب عنه أو عليه! عن هذا التمرد الذي يلازمنا حلمه ونتوق إليه ولا نتخلى عنه، رغم كل الضربات التي نتلقاها والعذاب الذي نعانيه كي نقمع تمردنا هذا بأيدينا أولا قبل أن يكون بيد غيرنا!

لم أصدق وأنا أقرأ بعض مقاطع الرواية أن كاتبها شخصٌ آخر غيري؛ إنه «أنا» بكل ما عشته وخبرته وتأملته وطويته داخل نفسي ومضيت لا ألوي على شيء! صحيح أنني لم أمتلك القدرة ولا المهارة كي أصوغ الأسئلة جماليا بهذه البراعة، لكنه أنا الذي استجلى عبر مرآة ذات المؤلف حياته وحياة عشرات ومئات وربما آلاف آخرين غيره وغير «شافعي».

أربعة عقود كاملة شهدت ما شهدته، وها هو واحد من أبناء هذه العقود يقف ليتساءل ويحاكم ويراجع ويتمرد ولو بسؤال!

«عشت أربعين سنة يا كامل، أربعين سنة على الأرض، أكلت وشربت وتزوجت، صاحبت وأحببت وكرهت، مر عليك أربعون صيفا وأربعون شتاء، جلست على البحر وسهرت على النهر، ولم تزرع شجرة قط. كامل، لماذا لم تزرع شجرة؟» (الرواية، ص ١٦)

- ٤ -

لم يطرح شافعي يوما سؤالا بسيطا أبدا، كل همومه التي تؤرقه صاغها أولا في إطار فلسفي قبل أن يحبكها جماليا في صياغة لغوية مثيرة على مستوى التركيب والتصوير واللفظة المفردة.

اليوم.. السلطنة تحتفل بيوم المخطوط العربي

مسقط «العمانية»: تشارك السلطنة ممثلة باللجنة الوطنية العُمانية للتربية والثقافة والعلوم الدول العربية اليوم، الاحتفال بيوم المخطوط العربي ويأتي هذا العام تحت شعار «المخطوط في زمن الأوبئة».

وتنظم اللجنة الوطنية العُمانية للتربية والثقافة والعلوم بالتنسيق مع المنظمة العربية للتربية والثقافة والعلوم (الألكسو) ندوة علمية عبر الاتصال المرئي يقدّمها أكاديميون وباحثون مختصون من السلطنة، كما تنظم اللجنة أمسية حوارية (عن بُعد) حول أوضاع التراث الوثائقي والفكري في السلطنة والوطن العربي».

ويأتي الاحتفال بيوم المخطوط العربي، «في إطار الاهتمام بالتراث الفكري والمخطوط في الوطن العربي، لأجل إيلائه العناية اللازمة سيما في زمن الأوبئة، حيث إن العالم يشهد اليوم تحديًا غير مسبوق يتمثل في انتشار فيروس كورونا.

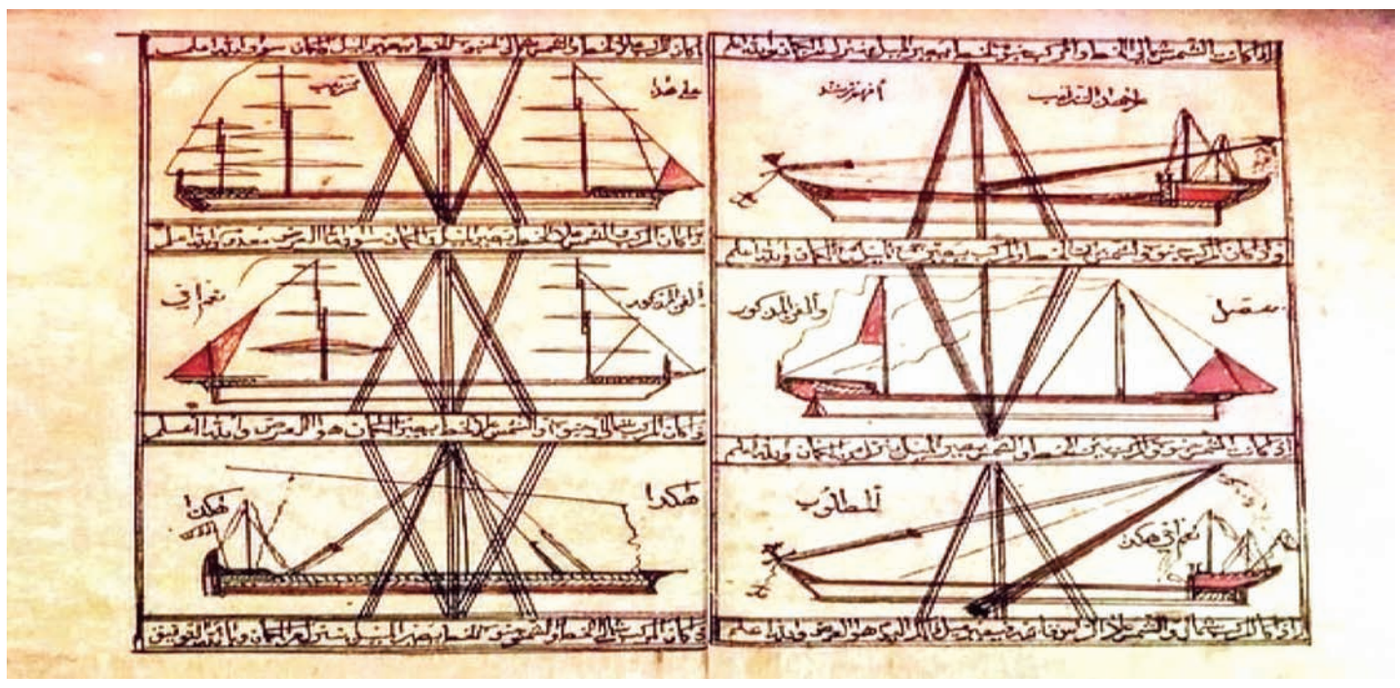

من المخطوطات العمانية

«كيف يمكن تطوير المسرح في عمان؟».. جلسة حوارية لمختصين في بيت الزبير

أقامت مؤسسة بيت الزبير ممثلة في مختبر المسرح جلسة حوارية لمجموعة من المختصين عنوانها (كيف يمكن تطوير المسرح في عمان؟) حيث أدار الجلسة أحمد الكلباني عضو المختبر مع هلال البادي مشرف مختبر المسرح بالمؤسسة. واستضافت الجلسة كلا من رحيمة الجابرية مشرفة جماعة المسرح بجامعة السلطان قابوس، وجابر الحراصي نائب مدير النشاط الثقافي والرياضي بجامعة السلطان قابوس، والدكتور شبير العجمي رئيس قسم الأنشطة الفنية بوزارة التربية والتعليم، ممثلين لقطاعات مسرحية مختلفة في السلطنة. وسط إجراءات تراعي الإجراءات الاحترازية المتبعة لضمان سلامة الحضور.

في البداية تحدث شبير العجمي عن المسرح المدرسي في عمان، حيث ذكر أن المسرح المدرسي بدأ مع إنشاء المدارس كنشاط صفي من خلال تطبيقه على المنهج الدراسي أو نشاط لا صفي للطلبة الراغبين في الانضمام إليه. وتطور حتى أقيمت له مهرجانات على مستوى السلطنة أشرف عليها مختصون من وزارة التربية والتعليم والمناطق التعليمية. ولكن المهرجان توقف لظروف مادية في عام ٢٠١٥. بينما ظلت المحاولات لإبقاء المسرح المسرحي نشاطا حيويا كان آخرها إقامة ملتقى مسرحي ضم جميع المحافظات وقدمت فيه عروض مميزة. بينما حالت جائحة كوفيد١٩ دون تواصل الجهود المبذولة.

أما عن المسرح الجامعي فقد تحدثت رحيمة الجابرية عن أهميته كونه المحطة التي تتبلور فيها المواهب مع الدعم اللوجستي والبيئة الداعمة التي تقدمها الحياة الجامعية. وفي إجابتها عن أسباب إلغاء قسم المسرح في كلية الآداب بجامعة السلطان قابوس ذكرت الأستاذة رحيمة أن هناك عدة أسباب حالت دون استمرار القسم منها أن كثيرا من الطلاب المنضمين للقسم انضموا إليه لرغبتهم في الالتحاق بالجامعة، ونيتهم المسبقة كانت للتحويل لتخصصات أخرى يعتقدون أنها أكثر أهمية وبالتالي لم تكن لديهم تلك الدافعية والرغبة في العطاء. بالإضافة لعدم أهلية سوق العمل وهو أمر مهم بالنسبة للطلبة كونه يحدد خياراتهم. ومع ذلك فإنه من المؤسف أن يلغى القسم بدل أن توضع الحلول وتذلل العقبات التي أدت لذلك.

من الجلسة الحوارية

وحول الوعي المجتمعي بأهمية قطاع المسرح تحدث الدكتور شبير العجمي بأن مشرفي الأنشطة يبذلون جهودا جبارة في إقناع أولياء الأمور بمواهب أبنائهم المسرحية، وهو جهد يشكر ويدل على إيمانهم بما يقومون به. كما أن هناك جانب مشرق يتمثل في أولياء الأمور المهتمين بتلقي أبنائهم الجرعة المعرفية والممارسة العملية في مجالات الفنون ومنها المسرح. ولتعزيز هذا الوعي وتوسيع نطاقه فهناك مطالبات من المختصين بأن يكون المسرح جزءا من المنهج أو من مادة الفنون التشكيلية في المدارس لبناء حس فني وجمالي يحبب الطلبة في المسرح ويعد الموهوبين منهم ليكونوا مسرحيين أكفاء كما هو الحال في الدول المتحضرة. واتفق معه هلال البادي الذي اقترح بدوره أن يكون هناك معهد للفنون الجميلة في السلطنة يمكن الطلاب من الالتحاق به بعد دراستهم الثانوية.

أما جابر الحراصي فإنه لخص التحديات التي يمر بها المسرح سواء المدرسي أو الجامعي أو المدني بكلمة واحدة هي (الوعي) قائلا: «إذا ما نظرنا كمجتمع للمسرح باعتباره ركيزة ثقافية وحضارية فإن الجهود ستتضافر لتخلق حراكا مسرحيا مبدعا. لأنه بالوعي ستتذلل العوائق المادية، وبجعل هذا القطاع أولوية لا ترفا، ستخصص له الميزانيات التي تمكن الطلبة والشباب في الفرق المسرحية على العمل باحترافية والمنافسة على مستوى داخلي وخارجي». وهو ما اتفق عليه الحاضرون مؤكدين على أن حل التحديات يجب أن يكون لجذر المشاكل وبجهود جماعية.

وفي نهاية الجلسة أثار مدير الحوار أحمد الكلباني تساؤلا حول التكاملية بين المسارح بقطاعاتها الثلاث (المسرح المدرسي-المسرح الجامعي-المسرح المدني)، وآفاق التعاون التي تمكن كل قطاع من الاستفادة من الآخر وإفادته أيضا. مؤكدا على أهمية مد جسور التواصل بين المؤسسات المعنية بهذه القطاعات من أجل رفع كفاءة القطاع المسرحي في السلطنة.

يذكر أن هذه الجلسة الحوارية تأتي ضمن برامج مختبر المسرح الذي أقام سابقا عدة جلسات افتراضية منها: (العرض المسرحي والتجريب)، و(النص المسرحي، هل هو الأزمة؟) وغيرها.

«العودة».. فيلم تركي قصير يجسد رجوع لاجئ سوري

إسطنبول - «الأناضول»: احتضنت مدينة إسطنبول، أمس الأول، العرض الأول للفيلم التركي القصير «العودة»، الذي يجسد قصة شاب سوري عائد من مخيم للاجئين إلى دياره.

الفيلم من تأليف وإخراج التركي غوكاي سونغو، وإنتاج شركة «The Soul»، وجرى عرضه الأول في صالة «غراند بيرا إيميك» بمنطقة «بيه أوغلو» وسط إسطنبول.

وفي كلمة له قبيل بدء العرض الأول للفيلم، أشاد نائب وزير الثقافة والسياحة التركي أحمد مصباح دميرجان، بقصة فيلم «العودة».

وأضاف أن الفنان يجب أن يشعر بإحساس المجتمع، معربًا عن فخره واعتزازه بالشعب التركي بسبب استقبال اللاجئين السوريين بالشكل الأفضل.

من جانبه، أشار رئيس بلدية «بيه أوغلو»، حيدر علي يلديز، إلى أن الفيلم يتناول قصة لجوء السوريين، وأن تركيا أيضا تأثرت من الحرب في سوريا.

وأكد يلديز على أهمية إطلاع العالم أجمع على هذا النوع من المآسي البشرية، من خلال وسائل عدة مثل السينما.

وعقب كلمات المسؤولين، جرى العرض الأول للفيلم الذي مدته حوالي ٢٠ دقيقة.

أقدم قاعة سينما في موسكو تعيد فتح أبوابها بعد سنوات من الترميم

مدخل سينما «خودوجيستفينيي» «ا.ف.ب»

موسكو «أ ف ب»: أعلنت سينما «خودوجيستفينيي»، أول دار سينمائية في موسكو وإحدى الأقدم في العالم، أمس الجمعة إعادة فتح أبوابها أمام الجمهور في التاسع من أبريل بعد أعمال ترميم واسعة استمرت سنوات.

وقد بيّنت صور التُقطت خلال جولة للصحفيين أمس الجمعة هذه القاعة المعروفة لدى سكان موسكو والواقعة في مبنى شهير بحي أربات التاريخي، في حلة جديدة بالكامل. وجُددت بعض العناصر التاريخية بينها النقوش الأساسية في الواجهة، فيما أضيفت زخارف جديدة من الفن المعاصر أو نمط آرت ديكو بإشراف من هيئة «ستريلكا» للهندسة في موسكو.

هذه القاعة السينمائية التي فتحت أبوابها سنة ١٩٠٩ كانت الأولى في موسكو ومن بين الأوائل في العالم. وهي استقبلت شخصيات بارزة بينها ليف تولستوي، وفق تأكيد القائمين عليها. وخلال الحكم السوفياتي، كانت سينما «خودوجيستفينيي» تتسع لحوالي ألف متفرج (في مقابل ٥٠٠ حاليا). وفي ١٩٢٦، شهدت القاعة خصوصا العرض العالمي الأول لفيلم «باتلشيب بوتكمين» الشهير لسيرغي ايزنشتاين.

وقد أغلقت هذه السينما أبوابها أمام الجمهور منذ ٢٠١٤ إثر أعمال التجديد التي كانت مقررة منذ ٢٠١٠. ولم يُكشف عن قيمة أعمال التجديد.

رمسيس الثاني وحتشبسوت ضمن موكب غير مسبوق «للمومياوات الملكية» في القاهرة

العربات التي نقلت المومياوات

من المومياوات المنقولة

القاهرة «أ ف ب»: نقلت مومياوات ٢٢ ملكا وملكة من زمن الفراعنة بينهم رمسيس الثاني وحتشبسوت، السبت في «موكب» غير مسبوق عبر شوارع القاهرة لتستقر في موقعها الجديد داخل المتحف القومي للحضارة المصرية في جنوب القاهرة. ونقلت مومياوات ١٨ ملكا وأربع ملكات من عصور الأسر الفرعونية السابعة عشرة إلى العشرين، على متن عربات مزينة على الطراز الفرعوني تحمل أسماءهم، تباعا بحسب الترتيب الزمني لحكمهم، الساعة السادسة مساء بتوقيت القاهرة (١٦,٠٠ ت غ).

وسار الموكب قرابة سبعة كيلومترات من المتحف المصري في ميدان التحرير، حيث مقر المومياوات منذ أكثر من قرن، إلى المتحف القومي للحضارة المصرية، في رحلة استغرقت ٤٠ دقيقة وسط إجراءات أمنية مشددة.

وأعلنت السلطات رسميا إغلاق محطة المترو في ميدان التحرير أمس اعتبارا من الثانية عشرة ظهرا حتى التاسعة مساء. كما نشرت وزارة الداخلية قائمة بطرق وشوارع أغلقت أيضا للمناسبة في محيط مسار الموكب.

وقال عالم الآثار المصري زاهي حواس، الذي علق على الموكب أثناء البث المباشر على قنوات التلفزيون، لوكالة فرانس برس «العالم كله شاهد هذا الموكب الملكي.. ستكون أربعين دقيقة هامة في عمر مدينة القاهرة».

ويفتح المتحف القومي للحضارة المصرية، وهو مبنى حديث في مدينة الفسطاط التاريخية بمنطقة مصر القديمة في جنوب القاهرة، أبوابه اليوم بعدما فُتح جزء منه في العام ٢٠١٧.

لكن الجمهور لن يتمكن من رؤية المومياوات الملكية إلا اعتبارا من الثامن عشر من الشهر الجاري.

وتقدم الموكب، الملك سقنن رع من الأسرة الفرعونية السابعة عشر (القرن السادس عشر قبل الميلاد) ويختتمه الملك رمسيس التاسع من الأسرة الفرعونية العشرين (القرن الثاني عشر قبل الميلاد). وضم الموكب «الذهبي للفراعنة» الملك رمسيس الثاني والملكة حتشبسوت المعروفين على نطاق أوسع بين الجمهور، وصحبته موسيقى يعزفها فنانون مصريون.

وقالت المديرة العامة لمنظمة اليونسكو أودري أزولاي، إن نقل المومياوات إلى المتحف القومي للحضارة المصرية هو «نتاج عمل طويل للحفاظ عليها وعرضها بشكل أفضل».

وأضافت أزولاي في بيان مساء الجمعة «أمام أعيننا يمر تاريخ الحضارة المصرية». واكتُشفت معظم هذه المومياوات بالقرب من الأقصر اعتبارا من العام ١٨٨١، ولم تغادر المتحف المصري في ميدان التحرير بقلب العاصمة المصرية منذ بداية القرن العشرين.

ومنذ خمسينات القرن الماضي، كانت المومياوات معروضة واحدة بجانب الأخرى في قاعة صغيرة من دون شرح كاف إلى جوار كل منها.

ونقلت المومياوات في غلاف يحوي نيتروجين حتى تكون في ظروف مماثلة لتلك التي تُحفظ بها حاليا داخل صناديق العرض في المتحف المصري.

وزودت العربات التي نقلت المومياوات تجهيزات خاصة لاستيعاب الصدمات.

وفي المتحف القومي للحضارة المصرية، ستُعرض المومياوات داخل صناديق حديثة مزودة تقنيات «لضبط درجة الحرارة ومستوى الرطوبة أكثر تقدما من تلك الموجودة في المتحف القديم»، بحسب ما قالت لوكالة فرانس برس سلمى إكرام أستاذة المصريات في الجامعة الأمريكية بالقاهرة المتخصصة في التحنيط.

وستُعرض كل منها منفردة إلى جانب التابوت الخاص بها بطريقة تشبه المقابر المدفونة تحت الأرض للملوك، مع نبذة تعريفية عن كل ملك وكل القطع الأثرية المرتبطة به.

ويقول حواس «ستُعرض المومياوات لأول مرة بطريقة جميلة لأغراض ثقافية وليس من أجل الإثارة».

ويضيف «لن أنسى أبداً عندما اصطحبت (الأميرة) مارغريت، شقيقة الملكة إليزابيث الثانية، إلى المتحف .. أغمضت عينيها وهربت».

وإثر الضربات الموجعة التي تلقتها السياحة المصرية عقب ثورة ٢٠١١ التي أطاحت الرئيس المصري حسني مبارك، تسعى مصر إلى استعادة ملايين الزوار من خلال الترويج لمتاحفها الجديدة بينها متحف الحضارة.

كذلك ستفتح مصر خلال شهور متحفا آخر وهو المتحف المصري الكبير قرب أهرامات الجيزة الذي سيضم كذلك آثارا فرعونية أبرزها مومياء توت عنخ آمون (القرن الرابع عشر قبل الميلاد) ومجموعته كلها التي اكتشفت في العام ١٩٢٢.

عُمان

جريدة يومية سياسية تأسست عام ١٩٧٢ م
تصدر عن وزارة الإعلام

الطقس

حالة الجو

صحو بوجه عام على معظم محافظات السلطنة مع احتمال تشكُّل السحب المنخفضة أو الضباب في فترة آخر الليل والصباح الباكر على أجزاء من محافظات جنوب الشرقية والوسطى وظفار.

حركة الرياح

تهب على المناطق الساحلية لبحر عمان رياح شمالية شرقية خفيفة إلى معتدلة نهارًا تتحول إلى متغيرة الاتجاه خفيفة ليلًا بينما تهب على باقي محافظات السلطنة رياح جنوبية إلى جنوبية غربية خفيفة إلى معتدلة.

حالة البحر

هادئ الموج على معظم سواحل السلطنة ويصل أقصى ارتفاع له مترا وربع المتر.

درجات الحرارة في بعض المدن العمانية

خصب		صحار		نزوى		صور		إبراء	
33	25	36	24	40	23	36	27	40	25
هيما		**البريمي**		**جبل شمس**		**الجبل الأخضر**		**قيرون حيرتي**	
41	20	39	20	27	13	26	15	34	24

تفاصيل عن النشرة الجوية : البريد الصوتي رقم 1102 أو 1103 أو على موقع الأرصاد الجوية www.met.gov.om

الأحد ٢١ من شعبان ١٤٤٢هـ الموافق ٤ من أبريل ٢٠٢١م العدد ١٤٥٥١ Sunday 4 April 2021 - Edition No 14551

نسر يطير في حديقة يالا الوطنية في منطقة يالا الجنوبية على بعد ٢٥٠ كم جنوب غرب كولومبو «أ.ف.ب»

متجر حلويات يحوّل بيض الفصح إلى لوحات فنية

روما - «أ ف ب»: في حي شعبي في جنوب روما، يقف المتفرجون مفتونين أمام واجهة محل للحلويات حيث تُعرض في مناسبة عيد الفصح مجموعة من بيض الشوكولا المميز فنيًا بألوان متعددة، بطريقة أنيقة تضاهي أسلوب محال المجوهرات الفاخرة. وقد صنع صاحب المتجر والتر موسكو منحوتات من بيض الشوكولا، لكنّ العينين تعشقانها قبل الفم، إذ إنّ كلاً منها هو بمثابة تحية لفنان اختاره الرجل البالغ ٤٧ عاما.

وبسترته البيضاء، يتجوّل موسكو بين إبداعاته التي رُسمَت على إحداها، اثنتان من شخصيات الرسّام الأمريكي الراحل كيث هارينغ تحت قلب أحمر، فيما زُيّنَت أخرى صفراء كأوراق دوار الشمس بشقوق على نسق اللوحات القماشية للرسام الأرجنتيني لوسيو فونتانا، وعلى ثالثة حمامة هاربة من صورة بعدسة الأمريكي الراحل روبرت مابلثورب. ويشرح والتر موسكو في مقابلة مع وكالة فرانس برس بمناسبة معرض لأجمل إنجازاته يسبق عيد الفصح اليوم أن «الفكرة بسيطة جدًا».

ويضيف «لدي شغف كبير بالفن، ثم وسعت مجال عملي ليشمل الأدب والموسيقى والسينما». ويوضح والتر أن «جميع الفنانين الذين يتناولهم هذا المعرض يمثلون عشر سنوات من الإنتاج. إنهم الأكثر تعبيرًا والذين يستهوونني أكثر. ثمة الكثير من الفنانين الإيطاليين (...) وآخرون على المستوى الدولي، أبرزهم أولئك المنتمون إلى فن البوب، ككيث هارينغ وروي ليشتنشتاين..»، ولكن بين المعروضات أيضا بيضة أُلبِسَت فستانًا أحمر مخمليًا مستوحى من مصمم الأزياء الفرنسي الراحل المولود في تونس عز الدين علية.

ويبلغ سعر بيضة من هذه المجموعة ما بين ١٥٠ و٤٠٠ يورو. ويشير والتر الذي حلق رأسه على نحو يتناسب تماما مع إبداعاته إلى أن «بعض البيض سريع التحضير، في حين يستلزم إنجاز البعض الآخر أياما عدة». وقد لا يكون أكل بيضة بهذا السعر هو الاستخدام الأمثل لها، بل هي تصلح لتُعرَض كأي قطعة فنية أخرى. ويشدد والتر على أن «الأهم وضعُها في أماكن لا تكون فيها درجة الحرارة مرتفعة جداً، فلا تكون مثلاً فوق المدفأة أو المشعاع أو بالقرب من نافذة مُعرَضة للشمس. وما من مشكلة في حرارة تبلغ ٢٦-٢٧ درجة وما دون».

من الأعمال الفنية «ا.ف.ب»

«دوق هاستينغز» يغيب عن الموسم الثاني من مسلسل «بريدجرتون»

الممثل ريجيه-جان بايج

لوس انجلوس «أ ف ب»: أعلنت نتفليكس أن الممثل ريجيه-جان بايج لن يشارك في الموسم الثاني من مسلسل «بريدجرتون» الشهير، ما أثار حزنا لدى محبي صاحب دور دوق هاستينغز. وتدور أحداث المسلسل المقتبس من قصص تاريخية للأمريكية جوليا كوين، في العام ١٨١٣ في إنجلترا ويصوّر إشكاليات المجتمع المخملي البريطاني بلمسة عصرية.

وتتباين اللغة المستخدمة في العمل والموسيقى والنبرة النسوية والطاقم التمثيلي الغني بفنانين من مشارب متنوعة، مع ما هو سائد في المسلسلات التاريخية، ما استقطب اهتمام عدد كبير من المتفرجين.

وتركز الموسم الأول على شخصية دافني بريدجرتون (تؤدي دورها فيبي دينيفور)، وهي شابة تبحث عن زوج كأكثرية نظيراتها في الطبقات الراقية، وترتبط مع دوق يؤدي دوره ريجيه-جان بايج بعلاقة متقلبة مليئة بالالتباسات.

ويُستأنف إنتاج الموسم الثاني من المسلسل في الربيع، وهو سيركز على «الأنشطة الرومانسية» لشقيق دافني، اللورد أنتوني بريدجرتون (جوناثان بايلي). غير أن مغامرات دوق هاستينغز انتهت مع الجزء الأول، وفق ما أعلنت نتفليكس الجمعة.

ونشرت المنصة العملاقة عبر صفحاتها على الشبكات الاجتماعية رسالة موقعة باسم الراوية المتخيلة للمسلسل ليدي ويسلتون جاء فيها «قرائي الأعزاء، فيما تشخص الأنظار كلها إلى بحث اللورد أنتوني بريدجرتون لإيجاد فيكونتيسة، نقول وداعا لريجيه-جان بايج الذي أدى دور دوق هاستينغز ببراعة».

وأثار النبأ الحزن لدى محبي الممثل، إذ كتب أحد المتابعين عبر انستغرام «هذه مزحة أليس كذلك؟ يُستحسن أن تكون هكذا، وإلا تكونون قد قضيتم على المسلسل». وعلق آخر «آمل حقا أن يكون ذلك كذبة متأخرة لمناسبة الأول من أبريل».

مجهولون يستغلون اسم رئيس وزراء سنغافورة وصورته في بيع عملات مشفرة

سنغافورة «د ب أ»: قال رئيس وزراء سنغافورة لي هسين لونج: إنه اكتشف أن إحدى المنصات المجهولة على مواقع التواصل الاجتماعي تستخدم البيانات الخاصة بملفه الشخصي بموقع التواصل الاجتماعي «تويتر» دون إذنه أو معرفته لبيع عملات إلكترونية، حسبما أفادت وكالة بلومبرج للأنباء أمس الأول.

ونقلت بلومبرج عن تدوينة للونج على حسابه بموقع التواصل الاجتماعي فيسبوك: «إن الذين أنشأوا الموقع مجهولون، لكنني أرسلت تغريدة على موقع تويتر طلبت فيها إزالة اسمي وصورتي من الموقع على الفور، حيث إنه ليس لدي أي علاقة بهذه المنصة».

أضاف لونج: أنا أدعو الجميع إلى الحذر عند التعامل مع منصات العملات المشفرة... تذكر أنك إذا كنت تتعامل مع الكيانات التي لا تخضع لهيئة النقد في سنغافورة، أنك لن تكون محميا بالقوانين التي تضعها الهيئة.

مصر ومنظمة السياحة العالمية تبحثان ترويج سياحة الطعام

الأقصر (مصر) «د ب أ»: بحث وزير السياحة والآثار المصري الدكتور خالد العناني وأمين عام منظمة السياحة العالمية زوراب بولوليكاشفيلي الترويج لسياحة الطعام من خلال اختيار عدد من الأكلات المصرية التراثية الشهيرة لتقوم المنظمة بتبني توزيعها.

ووفقا لبيان من وزارة السياحة والآثار، تلقت وكالة الأنباء الألمانية (د. ب. أ) نسخة منه أمس، فإن المباحثات جرت أمس الأول على هامش الزيارة التي يقوم بها الأمين العام لمنظمة السياحة العالمية لحضور موكب نقل ٢٢ من مومياوات ملوك وملكات مصر القديمة، من المتحف المصري بميدان التحرير في وسط القاهرة، إلى المتحف القومي للحضارة المصرية في الفسطاط.

وبحسب البيان، فقد تم خلال اللقاء مناقشة بعض المبادرات الخاصة بتشجيع السياحة الريفية، بما يسهم في الحفاظ على التراث الطبيعي والثقافي الفريد لهذه المجتمعات وتحقيق سياحة أكثر استدامة وشمولية ومرونة.

ومن جانبه، قام الأمين العام للمنظمة بتسليم الدكتور خالد العناني نماذج من المطويات التي تم إعدادها بين الوزارة والمنظمة، وتم خلالها اختيار عدد من الأكلات المصرية التراثية الشهيرة لتقوم المنظمة بتبني توزيعها للترويج لسياحة الطعام التي تعد أحد أدوات الترويج السياحي الحديثة وتجذب الكثير من السائحين حول العالم.

فائز واحد باليانصيب يحصل على ١٢٢ مليون جنيه استرليني

لندن «د ب أ»: حصل فائز واحد في المملكة المتحدة أمس الأول على جائزة كبرى قيمتها ١٢٢ مليون جنيه استرليني (١٦٨ مليون دولار) في جائزة يورومليونز، حسبما أفادت جائزة اليانصيب الوطنية البريطانية.

وبهذا الفوز، أصبح حامل التذكرة خامس أكبر فائز على الإطلاق في اليانصيب الوطني، حسبما ذكرت وكالة الأنباء البريطانية «برس أسوسييشن».

نوافذ

سليمان المعمري

كُتب «ضد النسيان»

إذا كنا نتفق أن «كورونا» محنةٌ كبيرة حاقت بالبشرية، فإننا سنتفق أيضًا أن لها بعض الإيجابيات القليلة التي لا يراها عادةً إلا أولئك القادرون على تحويل المِحَن إلى مِنَح (مع خالص الاعتذار لمدرَبي التنميَة الذاتية على استعارة صورتهم النمطية الأثيرة). من هؤلاء؛ الكاتبان هدى حمد وهلال البادي اللذان التفتا، بإغراء من الوقت الذي منحه لهما الحجر المنزلي في النصف الأول من السنة الماضية (٢٠٢٠)، إلى بعض مشاريعهما الثقافية المؤجلة سابقًا لعدم كفاية الوقت. ومن هذه المشاريع قناتهما اليوتيوبية «ضد النسيان» التي رأت النور في إبريل من عام ٢٠٢٠ وتحتفل هذه الأيام بإطفاء شمعتها الأولى.

تسرد هدى حمد – القارئة النهمة للكتب - في حوارها الأخير عن القناة مع إذاعة مونتي كارلو الفرنسية أن الحديث عن هذه الكتب التي قرأتها فشُغفتْ بها كان أمنية تراودها منذ فترة طوَيلة قبل أن يطويها النسيان من الذاكرة، ومن هنا جاء اسم القناة. ولأن هلال البادي - الذي لا يقل نهمًا للقراءة عن زوجته - كان داعمًا دائمًا لهدى في مشاريعها الأدبية والثقافية، فإنه لم يكتف بالتحمّس للفكرة، بل اضطلع بمهمة الإخراج أيضًا، متكئًا على خبرة كبيرة في التصوير الفوتوغرافي، وشغف أكبر بتعلم أسرار التصوير ككل.

ومنذ بث الحلقة التجريبية في السابع من إبريل ٢٠٢٠، التي كانت عن رواية «صمت البحر» للكاتب الفرنسي جان بروليه (فيركور)، عَرضت قناة «ضد النسيان» حتى الآن ثمانيًا وعشرين حلقة قدمتْ هدى خلالها العديد من الكتب التي حرصتْ أن تكون رسالتها فيها موجهة للقارئ العام أكثر منها للقارئ المتخصص أو النخبوي، لذا نجدها تستخدم في حديثها «لغة ثالثة» هي مزيج من الفصحى والعامية، محاولةً إبراز أهم ما يميّز الكتاب ويُغري بقراءته، بدءًا بالموضوع، ومرورًا بأسلوب الكاتب ولغته وألاعيبه الكتابية.

تميزت الكتب التي تناولتها القناة بالتنوع والثراء، فمن روايات عالمية (كـ«أورشليم» لجونزالو تافاريس، و«عودة الروح» لـ«يا جسي») إلى كتب فكرية (كـ«دوائر الخوف» لنصر حامد أبو زيد و«علم الأديان» لخزعل الماجدي») إلى كتب علمية («أشكال لانهائية غاية في الجمال» لـ«شون كارول») إلى كتب أطفال («شجرة الأماني» لكاثرين آبلغيت)، إلى شعر مترجم («شهي خسارة كل شيء» لدونالد هول)، إلى سير ذاتية مُلهمة («عقل غير هادئ» لـ.كاي ردفيلد جَاميسون) إلى كتب في التاريخ («أمستلفين: قصة غرق سفينة هولندية على ساحل عُمان عام ١٧٦٣ لكلاس دورنبوس)، إلى كتب غاصت في أعماق المرأة كاتبةً وأمًّا («الكاتبات والوحدة» لنورا ناجي، و«كيف تلتئم: عن الأمومة وأشباحها» لإيمان مرسال). كما يُحسب لها أيضًا أنها حرصتْ أحيانًا على مواكبة بعض الأحداث الثقافية في وقتها، كما هي الحال في تخصيصها حلقة عن الروائي الإسباني كارلوس زافون إثر رحيله منتصف السنة الماضية، وحلقتين منفصلتين في الأيام الماضية عن روايتَيْن عُمانيتَيْن شكل صدورهما حدثًا ثقافيًا مبهجًا، هما «حرير الغزالة» لجوخة الحارثي، و«دلشاد» لبشرى خلفان.

غير أن أكثر الحلقات إمتاعًا بالنسبة لي هي تلك التي تضمنت مقارنات بين أكثر من كتاب؛ كما هي الحال في الحلقة التي جمعتْ بين كتابَيْ «رسائل إلى كاتب شاب» لماريو بارجاس يوسا، و«رسائل إلى شاعر شاب» لريلكه، والحلقة الأخرى التي قارنتْ بين روايتي محمد البساطي وكنوت هامسون اللتين تتحدثان عن نفس الموضوع وتتخذان نفس العنوان: «جوع»، وكذلك الحلقات التي قارنت بين روايات أدبية وأفلام سينمائية اقتبستْ منها («٨٤ شارع تشيرنغ كروس لـ«هيلين هاتف»، و«حياة باي» لـ«يان مارتل»، و«غاتسبي العظيم» لسكوت فيتزجيرالد)، وقد تطلب هذا النوع من الحلقات جهدًا إخراجيًا مضاعفًا، مما سمح بإظهار بعضٍ من مواهب هلال البادي.

ورغم أن «ضد النسيان» هي من قنوات اليوتيوب القليلة المتخصصة في القراءة في الخليج، إلا أنها تحتفل اليوم بمرور سنة على إطلاقها بعدد قليل من المشتركين لم يتجاوز الألف. وهذا أمر متوقع طبعًا لقناة ثقافية جادة في وقت يذهب فيه ملايين المتابعين لقنوات أخرى ذات محتوى سطحي. وإذا كنتُ شخصيًا أشعر بالاندهاش الشديد الممزوج بشيء من الحسد أن «يوتيوبر» خليجيًا شابًا حصد في أحد فيديوهاته تسعة وسبعين مليون مشاهدة! -حتى كتابة هذا المقال- لمجرد أنه أخبر متابعيه وهو يغني ويتراقص أن عاملة المنزل طلبت منه شراء خبز من البقالة!، فإني متفائل -رغم ذلك- أنه سيأتي يومٌ على وطننا العربي يلتفتُ فيه المتابعون بالدرجة نفسها من الاهتمام، لمشاريع ثقافية جادة وهادفة، كقناة «ضد النسيان».

عُمان

التحرير
ص.ب: ٩٧٤ر.ب: ١٠٠ مسقط، سلطنة عُمان
البدالة: ٢٤٦٤٩٤٤٤
فاكس: ٢٤٦٤٩٥٠٨
• الشؤون المحلية والتحقيقات: .....ت: ٢٤٦٤٩٥١٠ / ت: ٢٤٦٤٩٥١١
• الإقتصاد والسياحة: ت: ٢٤٦٤٩٥٢٠/ ت: ٢٤٦٤٩٥٢١
• الدولي:.....ت: ٢٤٦٤٩٥٨٠
• المجتمع:..... ت: ٢٤٦٤٩٥٣٠/ ت: ٢٤٦٤٩٥٣٥
• الديني:..... ت: ٢٤٦٤٩٥٤٧ / ت: ٢٤٦٤٩٥٤٨
• الرياضي:.....ت: ٢٤٦٤٩٥٤٠ / ت: ٢٤٦٤٩٥٤١

المكاتب
• صلالة... ت: ٢٣٢٩٢٦٣٣
فاكس: ٢٣٢٩٣٩٠٩
• نزوى: ت: ٢٥٤١١٠٩٩
ص.ب: ٩٥٥ الرمز البريدي: ٦١١
• صحار... ت: ٢٦٨٤٣٠٠٤
فاكس: ٢٦٨٤٣٠٠٨

الإعلانات
• العُمانية للإعلان والعلاقات العامة
ت: ٩٥٩٢٢١١٢
ت: ٩٩٨٤١٣٣٠
ت: ٩٩٦٣٩٢٦٤
ت: ٢٤٦٤٩٤٣٣
«فاكس: ٢٤٦٤٣٤٩٤ - ٢٤٦٩٩٦٠٤»
ص.ب: ٣٣٠٣ روي
الرمز البريدي: ١١٢
البريد الالكتروني: omaniya3@yahoo.com

الإشتراكات
• ٧٠ ريالاً سنوياً للموسسات والشركات والافراد
وكيل التوزيع: العمانية للتوزيع والتسويق.
ص.ب: ٩٧٤ مسقط، الرمز البريدي: ١٠٠
فاكس: ٢٤٦٤٩٣٧٩
هاتف: ٢٤٦٤٩٣٦١، ٢٤٦٤٩٣٥٦، ٢٤٦٤٩٣٦٠، ٢٤٦٤٩٣٥٧
البريد الالكتروني: subscribe@oeppa.om

تنبيه للقراء
يرجى من قراء عمان أو الأويزرفر ومجلة نزوى الاتصال فورا في حالة عدم انتظام وصول أي من هذه الاصدارات على هاتف ٢٤٦٤٩٣٦٢ من الساعة التاسعة صباحا حتى الثانية والنصف او البريد الآلي:
subscribe@oeppa.om