داخل العدد

اقتصاد
- رجال أعمال يعبّرون عن أهمية التحفيز الاقتصادي لجذب استثمارات أجنبية
- التحفيز الاقتصادي ينعش السوق المحلي ويسجل استقطابا أكبر للمستثمرين في القطاع المالي
- ٦,٦ مليار دولار حجم الاستثمارات الصينية في السلطنة

محليات
- براءة اختراع مستحضر دوائي يعالج نوعا من العقم النسبي في الخيول
- يوم التمريض الخليجي .. تقديرا للدور الإنساني للممرضين وتضحياتهم الكبيرة
- البيئة الجامعية محطة مهمة في الحياة للتزود بمعايير السلوك والعادات الإيجابية

رياضة
- عداؤو الجيش السلطاني يحتكرون المراكز الأولى في سباق عمان للتتابع للمسارات الجبلية
- الخيالة السلطانية تحصد لقب موسم سباقات التقاط الأوتاد ببركاء
- تعادل سلبي بين عبري ومصيرة بدوري الدرجة الأولى

عُمان

رئيس التحرير
عاصم بن سالم الشيدي

٣٢ صفحة
الثمن ٢٠٠ بيسة

مسقط ٣٢ | ٢٥
صلالة ٢٨ | ٢٠

جريدة يومية سياسية تأسست عام ١٩٧٢م
تصدر عن وزارة الإعلام

الأحد ٣٠ من رجب ١٤٤٢هـ الموافق ١٤ من مارس ٢٠٢١م العدد ١٤٥٣٠
Sunday 14 March 2021 - Edition No 14530

www.omandaily.om

غدا غرة شهر شعبان لعام ١٤٤٢هـ

العمانية : أعلنت وزارة الأوقاف والشؤون الدينية عن عدم ثبوت رؤية هلال شهر شعبان لعام ١٤٤٢هـ، مساء السبت، التاسع والعشرين من شهر رجب ١٤٤٢هـ، الموافق له ١٣ من مارس ٢٠٢١م. عليه يكون يوم الأحد «اليوم» المتمم لشهر رجب لعام ١٤٤٢هـ الموافق له ١٤ من مارس ٢٠٢١ م، ويكون يوم الاثنين «غدا»، غرة شهر شعبان لعام ١٤٤٢هـ، الموافق له ١٥ من مارس ٢٠٢١ م. سائلين الله تعالى أن يجعل هذا الشهر، وسائر شهور العام، شاهدة بالخير، واليُمن، والبركات.

اليوسف: خطة التحفيز الاقتصادي منعطف مهم لاستيعاب تداعيات الجائحة

العمانية : قال معالي قيس بن محمد اليوسف وزير التجارة والصناعة وترويج الاستثمار: إنّ خطة التحفيز الاقتصادي تعكس الاهتمام الذي يوليه حضرة صاحب الجلالة السلطان هيثم بن طارق المعظم. حفظه الله ورعاه. للاقتصاد الوطني، ودعمًا للقطاع الخاص في السلطنة لأداء دوره باعتباره شريكًا للقطاع العام. وأوضح معاليه في تصريح صحفي له أنّ خطة التحفيز الاقتصادي تشكّل منعطفًا مهمًا لاستيعاب التداعيات والتأثيرات الناتجة عن فيروس كورونا (كوفيد - ١٩)، بما تضمنته من مبادرات تُسهم في تحريك الجوانب الاقتصادية ومعالجة الإشكاليات الواقعة على القطاع الخاص ولاسيما رواد الأعمال.

وقال معالي وزير التجارة والصناعة وترويج الاستثمار إنّ خطة التحفيز سوف تُسهم بإحداث نقلة نوعيّة في مجالات ممارسة الأنشطة الاقتصادية بتراخيص مبدئية تتيح لأصحاب الأعمال والمستثمرين بدء أنشطتهم الاقتصادية على اختلافها لأول مرة في السلطنة؛ مما يشكّل خطوة متقدمة في تسهيل الأعمال والاستثمار. وأضاف معاليه أنّ وزارة التجارة والصناعة وترويج الاستثمار سوف تترجم الخطة بما يخدم الاقتصاد الوطني ويُسهم في تسهيل ممارسة الأعمال بالسلطنة وتطبيق كل ما تضمنته من مبادرات وآليات.

«التفاصيل في الملحق الاقتصادي»

١١ ألف شخص يخضعون للعزل المؤسسي في السلطنة

العُمانية : بلغ عدد القادمين إلى السلطنة ممن ينطبق عليهم العزل المؤسسي أكثر من ١١ ألف شخص شكّل العُمانيون منهم ١٠٪ وذلك منذ أن قررت اللجنة العُليا المكلّفة ببحث آلية التعامل مع التطورات الناتجة عن انتشار فيروس كورونا المستجد إلزامية العزل الصحي المؤسسي في ١٠ فبراير الماضي. وقال سعادة الشيخ راشد بن أحمد الشامسي وكيل وزارة التنمية الاجتماعية، رئيس قطاع الإغاثة والإيواء في تصريح لوكالة الأنباء العُمانية: إن عدد الفنادق المسجلة ضمن نطاق الإغاثة والإيواء بلغ ٤٨٢ فندقًا وشقة فندقية على مستوى السلطنة. وحول طلبات مؤسسات القطاع الخاص بأن يكون العزل المؤسسي في مواقعها قال سعادته: تمت الموافقة على طلب ٣٣ مؤسسة خاصة وفق الاشتراطات الخاصة بالإجراءات الصحية، بالإضافة إلى تشكيل لجنة ثلاثية من قطاع الإغاثة والإيواء وشرطة عُمان السلطانية ووزارة الصحة لمتابعة التزام هذه المؤسسات بالإجراءات الصحية.

«التفاصيل ص٢»

دعوة لتطوير التقنيات الطبية والدوائية في السلطنة

لا خلاص من الوباء إلا باللقاحات.. والفيروس غير المتكاثر لا يتحور

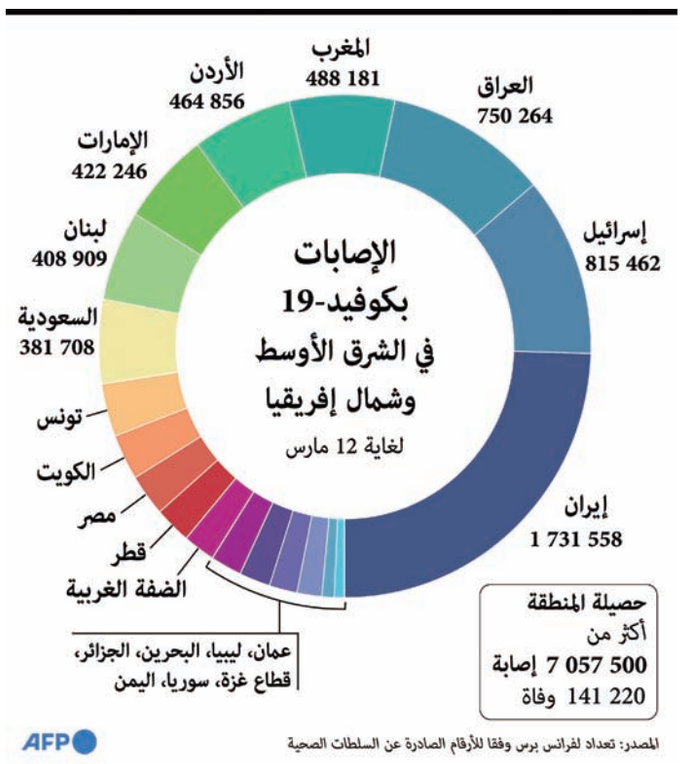

كتب ـ عاصم الشيدي: تواصل السلطنة الحملة الوطنية للتطعيم ضد فيروس كورونا «كوفيد . ١٩» في وقت تشهد فيه حالات العدوى بالفيروس ارتفاعا مستمرا صاحبه ارتفاع في عدد الوفيات وعدد المنومين بغرف العناية المركزة.

وقال الدكتور زيد بن الخطاب الهنائي استشاري الأمراض المعدية لدى الأطفال بمستشفى جامعة السلطان قابوس: إن الخلاص الوحيد هذا العام من جائحة فيروس «كوفيد . ١٩» لن يكون إلا عبر اللقاحات التي أكد أنها آمنة ولا أضرار لها كما يتوهم البعض بل إن الأعراض المصاحبة لبعض المضادات الحيوية أخطر من الأعراض المصاحبة للقاحات.

وتحدث الهنائي في حوار مع «عُمان» عن تحور فيروس «كوفيد . ١٩» بالقول إنه كلما أعطيت الفرصة للفيروس لينتشر بين الناس كانت فرص تحوره أكبر قبل أن يعود للقول إنه مما يطمئن أن هناك حدودا لتحور الفيروس، حيث إن معظم التحورات المحتملة قد تضره وتنقص من قدرته على الانتشار.

وأكد الهنائي أن سبب سرعة العلماء في تطوير لقاحات لهذا الوباء تعود إلى أن الكثير من العلماء كانوا يستعدون فعلا منذ عشرات السنين لحدوث مثل هذه الجائحة، ولذلك فإن تقنية الحمض النووي الريبوزي وكذلك التقنية المبنية على الناقلات الفيروسية كانت جاهزة، بل إن شركة «موديرنا» انتهت من تصميم لقاحها خلال يومين من إعلان الشفرة الجينية للفيروس. وأشاد الهنائي في حواره باللجنة العليا التي تدير الأزمة مؤكدا أن قراراتها كانت مرتبطة بشكل كبير بأحدث الدراسات وأحدث المعلومات العلمية وهذا أمر صعب في حد ذاته لأن المعلومات كانت تتغير بسرعة ولكن كانت قرارات اللجنة تواكب ذلك التغير وبشكل جيد.

ودعا الدكتور الهنائي إلى أهمية تطوير تقنية الأحياء الدقيقة والتقنيات الطبية والدوائية لنكون في عمان من الأوائل في التطوير والتصنيع والتصدير لهذه التقنيات، لأنه ستكون هناك جائحة أخرى في المستقبل ونريد العمل على أن لا نكون فيها مستوردين ولكن في الصفوف الأولى لتصدير هذه التقنيات وتطوير ما من شأنه التصدي للجائحة.

«التفاصيل ص ٣»

السلطنة الثانية عربيا بمؤشر السياحة المستدامة في العالم

بروكسل ـ العمانية : حصلت السلطنة على المركز الثاني عربيا والـ٥٧ عالميا في مؤشر السياحة المستدامة في العالم خلال عام ٢٠٢٠، الذي أصدرته مؤسسة يورو مونيتور إنترناشيونال للأبحاث. وجاءت السلطنة عربيا بعد الأردن، فيما جاءت الإمارات في المركز الثالث وتونس في المركز الرابع. وتصدرت السويد المؤشر يليها فنلندا تليهما النمسا ثم أستونيا. وصنفت المؤسسة ٩٩ وجهة في العالم من خلال رصد الاستدامة البيئية والاجتماعية والاقتصادية، ومخاطر الدولة، فضلاً عن الطلب على السياحة المستدامة، والنقل والإقامة. وقالت المؤسسة: إن الوباء التاجي العالمي سلط الضوء على عيوب واضحة في نماذج السياحة التقليدية المعتمدة على الحجم والتي لم تعد مناسبة للغرض في عصر الجائحة الجديد.

«التفاصيل في الملحق الاقتصادي»

الفلسطينيون والجامعة العربية يدينون فتح التشيك مكتبا دبلوماسيا في القدس

رام الله «رويترز»: أدانت السلطة الفلسطينية وجامعة الدول العربية قيام جمهورية التشيك بفتح مكتب دبلوماسي في القدس وقالتا إن الخطوة تمثل انتهاكا للقانون الدولي.

وافتتحت جمهورية التشيك فرع القدس لسفارتها في إسرائيل التي تقع في تل أبيب يوم الخميس.

وحضر الافتتاح رئيس الوزراء التشيكي أندريه بابيس. وجاء ذلك بعد أسبوعين من إرسال إسرائيل ٥ آلاف جرعة من لقاح موديرنا للوقاية من كوفيد-١٩ للتشيك بموجب برنامج «دبلوماسية اللقاحات» الذي توقف بسبب خضوعه للتدقيق القانوني.

وقالت وزارة الخارجية الفلسطينية إنها تعتبر خطوة براج «اعتداء سافرا على الشعب الفلسطيني وحقوقه، وانتهاكا صارخا للقانون الدولي والشرعية الدولية وقراراتها». وأضافت أن ذلك سيضر بآفاق السلام.

وفي القاهرة، قال الأمين العام لجامعة الدول العربية أحمد أبو الغيط في بيان «وضعية القدس القانونية لا تتأثر بقرار هذه الدولة أو تلك فتح بعثات تمثيلية لها، فالقدس الشرقية هي أرض محتلة بواقع القانون الدولي».

مواقيت الصلاة

الفجر	الظهر	العصر	المغرب	العشاء
5:02	12:21	3:46	6:21	7:31

أسعار الذهب: 1722.60 دولار أمريكي

العملات الرئيسية: الريال مقابل الدولار
شراء: 0.384
بيع: 0.385

عُمان | Oman Daily | @omandaily1 | @omandaily_newspaper

أثبت نجاعته دوليا.. معمليا وإكلينيكيا

براءة اختراع مستحضر دوائي يعالج نوعا من أنواع العقم النسبي في الخيول

■ الرائد طبيب خالد بن عبيد الخالدي

■ الخالدي يقوم بعمله في فحص الخيول

■ صورة لبعض المهور المواليد

رئيس قسم الطب البيطري:

-هناك عدة مواليد ناجحة نتاج هذا المستحضر أولها في وحدة شرطة الخيالة سميت (بركة)

-المادة المُستخدمة استُخرجت من أحد أنواع الطيور النادرة لفاعليتها في الاستجابة الإيجابية

حصول الرائد طبيب خالد بن عبيد الخالدي رئيس قسم الطب البيطري بوحدة شرطة الخيالة على أول براءة اختراع لنتائج تحضير مستحضر دوائي جديد لعلاج نوع من أنواع العقم النسبي بالتحديد في الفصيلة الخيلية والذي أثبت نجاعته بكفاءة معمليا وإكلينيكيا ولأول مرة على المستوى الدولي.

وقال الرائد طبيب إنه بعد الكثير من التجارب والتحليل والتمحيص والجهد والبذل في الجانب البحثي خلال فترة دراسته للدكتوراه والعمل على تحضير علاج جديد من نوعه، تم تسجيل أول براءة اختراع له لابتكاره مستحضرا دوائيا جديدا تم استخدامه ولأول مرة في رفع خصوبة الخيل وعلاج نوع من أنواع العقم النسبي في الأفراس.

وقال الرائد طبيب: ومن أجل الحصول على أفضل المواد التي يمكن استخدامها في جانب رفع الخصوبة وعلاج هذا النوع من العقم، تم البحث والتقصي لتحضير وإنتاج مستخلص طبي بمستويات مختلفة في مختبرات وحدة شرطة الخيالة بشرطة عمان السلطانية بالتعاون مع جامعتي بُترا الماليزية والجامعة الوطنية بماليزيا خلال فترة الدراسة لبرنامج الدكتوراه، حيث تم استخراج المادة المُستخدمة من أحد أنواع الطيور النادرة والتي أُثبتت مخبريا صلاحيتها وفاعليتها في الاستجابة الإيجابية لاستخدامها في الكائنات الحية.

ونظرا لاهتمام السلطنة بالخيل العربي كموروث عماني أصيل، وما تتميز به وحدة شرطة الخيالة من سلالات مميزة ومشهورة في مجال الفروسية، من هنا برزت أهمية البحث في سبيل المحافظة على الخيل والإكثار منها بطرق علمية وبتقنيات حديثة، حيث تم إدخال هذه التقنيات مثل التلقيح الاصطناعي، ونقل الأجنة والإخصاب المعملي لزيادة نسبة الخصوبة لدى هذا النوع من الحيوانات، وكما هو متعارف عليه علميا بأن الفصيلة الخيلية تواجه مجموعة من التحديات في جانب التكاثر مقارنة بباقي الحيوانات، لما لها من صفات تشريحية وفسيولوجية تتفرد بها عن باقي الحيوانات والتي تجعلها تعاني كثيرا من ضعف الخصوبة والعقم النسبي في حالات متعددة إضافة إلى موسمية تكاثرها، ومن هذا الجانب تولدت الفكرة لزيادة كفاءة التلقيح الاصطناعي في عالم الخيل وعلاج بعض أنواع العقم التي تصاب بها الأفراس غالبا من بعض المواد والمستحضرات الطبية.

وقال الخالدي: لقد مررنا بمراحل عديدة للحصول على هذه النتائج، بداية من عمل خطة البحث، وتحضير العديد من المواد التي يمكن أن يكون لها تأثير إيجابي في الخصوبة والعقم واختيار أفضلها، ثم أخذ المادة المختارة ومعالجتها وفحصها مخبريا وفقا لمقاييس ومستويات معينة لتتناسب مع أهداف البحث وبعد ذلك أخذ عينات من الأفراس قبل وبعد تجربة المستحضر الطبي عليها لتتم قراءة النتائج معمليا والتي كانت تشير بفاعلية استخدام المستحضر وكفاءته العالية.

وأشار إلى أنه تم استخدام مستويات مختلفة من هذه المادة وحقنها بعد التلقيح الاصطناعي وأثبتت فاعليتها بنسبة تقارب ٧٥٪ مقارنة بالطرق التقليدية بنسبة ٣٥٪ مما حدا بالبحث أن يسجل كملكية فكرية وبراءة اختراع في هذا الجانب كونه تم استخدامه وإثباته ولأول مرة في جانب رفع خصوبة الأفراس، وكانت هناك عدة مواليد من نتاج هذا المستحضر باستخدام التلقيح الاصطناعي وأولها ولادة ناجحة في وحدة شرطة الخيالة بتاريخ ٢٣-١٢-٢٠١٩م وسميت الفرس (بركة)

وعن الدعم الذي تلقاه في مسيرة تحضيره للدواء قال الرائد طبيب: كان لوحدة شرطة الخيالة دور كبير في نجاح هذه التجربة وتحضير المستحضر الطبي في مختبراتها، فهي تحتوي على مختبرين حديثين مجهزين بأفضل التقنيات الحديثة واللذين ساهما في إنجاح هذه التجارب؛ أحدهما مختبر تشخيصي والآخر مختبر حيوي، إضافة إلى مختبرات بيطرية أخرى ساعدت في إنجاح هذا العمل كالمختبر البيطري المركزي ومختبر البحوث الحيوانية بوزارة الثروة الزراعية والسمكية وموارد المياه، إلى جانب المستشفى البيطري المتكامل التابع لوحدة شرطة الخيالة المجهز بأفضل التقنيات الحديثة التشخيصية والعلاجية، و الذي يحوي العديد من الغرف التي تساعد الأطباء في تشخيص وعلاج الخيول وفق معايير عالية الجودة مثل غرفة الأشعة التشخيصية، وغرفة الأشعة السينية، وغرفة العلاج اليومي، وغرفة العمليات الجراحية، مع طاقم طبي مؤهل فنيا.

كما تطرق الرائد طبيب إلى تقنية التلقيح الصناعي بأنه تم نشر أوراق علمية في هذا الجانب من خلال إدخال تقنية تجميد شبوات الحصان العربي ولأول مرة في سلطنة عمان باستخدام مخففات جديدة وفق معايير ذات جودة عالية وكذلك تم إدخال تقنية التلقيح الاصطناعي باستخدام طرق حديثة.

وختم الرائد طبيب خالد بن عبيد الخالدي رئيس قسم الطب البيطري بوحدة شرطة الخيالة حديثه قائلا: الخروج بهذا المستحضر كان نتاج العمل البحثي في دراسة الدكتوراه والذي لاقى دعمًا كبيرًا من القيادة العامة بشرطة عمان السلطانية، ولدينا رغبة في الاستمرار لاكتشاف واستحضار أدوية أخرى بالتعاون مع المؤسسات البحثية المحلية والعالمية لأن معظم المستحضرات الطبية والعلاجية تبدأ بالتجارب المخبرية ومن ثم الحيوان والتي قد تمتد إلى الإنسان، ونرى بأن يكون هذا المستحضر بداية لتطوير جوانب كثيرة في مجال العقم والخصوبة في الخيل، والذي قد يكون أساسا لعمل تجارب أخرى يتم نقلها إلى فصائل أخرى.

وظيفة شاغرة

«مستشار قانوني»

لدى أحد مكاتب المحاماة والاستشارات القانونية الرائدة بالسلطنة بالشروط التالية :

- بكالوريوس في القانون.
- مرخص لدى محكمة الاستئناف - خبرة في السلطنة لا تقل عن عشر سنوات.
- إجادة اللغتين العربية والانجليزية إجادة تامة قراءة وكتابة.
- أن لا يزيد عمره على خمسين عاما.
- حاصل على رخصة قيادة سارية.

- آخر موعد لتقديم الطلبات ٢٠٢١/٤/١

ترسل السيرة الذاتية الحديثة إلى البريد الالكتروني التالي: hr.recruitment102020@gmail.com

سيتم تركيب أجهزة لرصد المخالفين في الفنادق

أكثر من ١١ ألف شخص يخضعون للعزل المؤسسي بالسلطنة

العُمانية - بلغ عدد القادمين إلى السلطنة ممن ينطبق عليهم العزل المؤسسي أكثر من ١١ ألف شخص، شكّل العُمانيون منهم ١٠ بالمائة وذلك منذ أن قررت اللجنة العُليا المكلّفة ببحث آلية التعامل مع التطورات الناتجة عن انتشار فيروس كورونا المستجد كوفيد ١٩ إلزامية العزل الصحي المؤسسي في ١٠ فبراير الماضي. وقال سعادة الشيخ راشد بن أحمد الشامسي وكيل وزارة التنمية الاجتماعية، رئيس قطاع الإغاثة والإيواء في تصريح لوكالة الأنباء العُمانية: إن عدد الفنادق المسجلة ضمن نطاق الإغاثة والإيواء بلغ ٤٨٢ فندقًا وشقة فندقية على مستوى السلطنة، وسجلت محافظة مسقط العدد الأعلى بواقع ٢٠٠ فندق. وحول طلبات مؤسسات القطاع الخاص بأن يكون العزل المؤسسي في مواقعها قال سعادته: إنه تمت الموافقة على طلب ٣٣ مؤسسة خاصة وفق الاشتراطات الخاصة بالإجراءات الصحية، بالإضافة إلى تشكيل لجنة ثلاثية من قطاع الإغاثة والإيواء وشرطة عُمان السلطانية ووزارة الصحة لمتابعة التزام هذه المؤسسات بالإجراءات الصحية. وأكّد وكيل وزارة التنمية الاجتماعية، رئيس قطاع الإغاثة والإيواء أنه سيتم تركيب أجهزة للرصد في جميع فنادق السلطنة لتسهيل رصد مخالفي العزل المؤسسي.

اليوم بدء ندوة القضايا الاستراتيجية بكلية الدفاع الوطني

العمانية- تنطلق اليوم بكلية الدفاع الوطني فعاليات الندوة السنوية لمناقشة القضايا الإستراتيجية بعنوان: (نهضة متجددة نحو كفاءة مستدامة) تستمر ٥ أيام. يأتي انطلاق الفعالية تحت رعاية الفريق الركن بحري عبدالله بن خميس الرئيسي رئيس أركان قوات السلطان المسلحة رئيس مجلس كلية الدفاع الوطني وسط اتخاذ الإجراءات الاحترازية كافة والمتطلبات الوقائية وفقًا لتوجيهات اللجنة العليا المكلفة ببحث آلية التعاملَ مع التطوراتَ الناتجَة عنَ انتشار فَيروس كورونا (كوفيدَ ١٩). وتأتي هذه الندوة ضمن منهاج ومقررات الدورة الثامنة بالكلية، ويشارك في فعالياتها التي تستمر حتى الثامن عشر من مارس الجاري، عدد من الجهات الحكومية ومؤسسات القطاع الخاص إلى جانب مشاركي دورة الدفاع الوطني الثامنة.

SOHAR PORT / FREEZONE

SOHAR Port and Freezone invites Tenderers in the following Tender

NO	Tender Ref	Tender Title	Tender Fee OMR
1	SFZ 21/001	Supply of Furniture for Government Office	RO 25/-
2	SIPC 21/055	SharePoint Upgrade	RO 25/-
3	SIPC 21/059	Consultancy Services for Development of Occupational Health and Safety Management system based on ISO45001 (OHS MS Manual along with specific relevant procedures)	RO 100/-

Tenderers can request to receive the electronic tender documents from 9:00 am on Sunday, 14/03/2020 until 4:00 pm on Thursday 25/03/2021.

Tenderers to follow the below procedures and steps to obtain the electronic tender documents:

Step 1: Interested Tenderers should remit the stated tender fees as per the below bank details:

Account Name	Sohar Industrial Port Co
Account Number	3101-007970-500
Bank Name	Oman Arab bank SAOC – Main Br
SWIT	OMABOMRUXXX
Note: Bank transfers is the only mode of payment accepted	

Step 2
Tenderers to send the following documents:
A request for the electronic tender documents
Scanned bank transfer
The firm's commercial registration documents
All shall be communicated to the following e-mail address:
sipc.procurement@soharportandfreezone.com

Step 3: Tenderers will receive the electronic tender documents
Due to the COVID-19 situation, the below procedure is still valid as of today for the submission of the bids. If the current situation remains until the date of submission, tenderers will receive a circular with clear steps and procedures on the submission protocol.

The Technical and Commercial proposals must be in separate, sealed envelopes marked "Technical and Commercial" addressed to:
SOHAR Port and Freezone
Secretary of Tender committee
Tender Reference No.
Tender Name

The Proposals should be submitted before 4:00pm on Thursday, 08/04/2021
SOHAR reserves the right to accept or reject any tender without assigning any reasons
All SMES are requested to provide their Green Card along with the required documents
For any clarification regarding the tenders please send an e-mail to :
sipc.procurement@soharportandfreezone.com
soharportandfreezone.com

It all starts here
+968 2685 2700 | soharportandfreezone.com

البنك الأهلي ش.م.ع.ع حق الأفضلية

التداول بأسهم حق الأفضلية ينتهي غداً

حق الأفضلية لإصدار عدد
٣٠٠,٠٠٠,٠٠٠ سهم بقيمة ١٠١ بيسه للسهم الواحد.
(عبارة عن ١٠٠ بيسة قيمة السهم مضافا إليها ١ بيسة مصاريف إصدار لكل سهم)

في حال عدم وجود الرغبة عند المساهمين بممارسة حق الأفضلية بإمكانهم التداول بحقوقهم من خلال وسطائهم الماليين في سوق مسقط للأوراق المالية خلال ساعات التداول ولغاية ٩ مارس ٢٠٢١.

المستثمرين الراغبين في شراء حق الأفضلية بإمكانهم إتمام عملية الشراء من خلال وسطائهم الماليين في سوق مسقط للأوراق المالية خلال ساعات التداول لغاية ٩ مارس ٢٠٢١.

فترة الإكتتاب	فترة التداول
تاريخ بدء الإكتتاب: ١ مارس ٢٠٢١	تاريخ بدء التداول: ٢٥ فبراير ٢٠٢١
تاريخ انتهاء الإكتتاب: ١٥ مارس ٢٠٢١	تاريخ إنتهاء التداول: ٩ مارس ٢٠٢١

مدير الأصدار
اوبار كابيتال ش.م.ع.م
ص.ب. ١١٣٧، الرمز البريدي: ١١١، الحي التجاري سلطنة عُمان
هاتف: ٢٤٩٤٩٠٠٠ ٩٦٨+ فاكس: ٢٤٩٤٩٠٩٩ ٩٦٨+
www.u-capital.net

بنك الإكتتاب
البنك الأهلي ش.م.ع.ع
ص ب ٥٤٥ الرمز البريدي ١١٦، ميناء الفحل، سلطنة عمان
هاتف: ٢٤٥٧٧٠٠٠ ٩٦٨+ فاكس: ٢٤٥٦٨٠٠١ ٩٦٨+
www.ahlibank.om

د. زيد الهنائي في حوار مع «عُمان»:

لا خروج من الجائحة إلا باللقاحات .. والفيروس الذي لا يتكاثر لا يتحور

حاوره - عاصم الشيدي

يبهرك الدكتور زيد بن الخطاب بن غالب الهنائي استشاري الأمراض المعدية لدى الأطفال بجامعة السلطان قابوس عندما يتحدث عن الفيروسات ويحلل المشهد الوبائي في العالم، لكنه لا يلبث أن يفاجئك عندما يقول: إن ثمة جائحة أخرى قادمة في المستقبل وعلينا أن نستعد لها كما استعد الكثير من العلماء لهذه الجائحة، وهو مؤمن أن الشباب العماني قادر على أن يكون مصنّعًا للتقنيات التي سنحتاجها لمواجهة الأوبئة ولنكون متقدمين في الجوانب الطبية، فقط يدعو أن تكون هناك استثمارات جادة في هذا الجانب.

والدكتور زيد الذي يتابع كل جديد حول الجائحة سواء كانت أخبارا تنقلها وسائل الإعلام أو دراسات علمية تنشرها الدوريات الطبية العالمية لا يعتقد أن هناك خلاصا من الوباء بدون اللقاحات التي يعتبرها آمنة جدًا بل إن بعض المضادات الحيوية لها خطورة أكبر من اللقاحات.

التقينا الدكتور زيد ودار معه حوار طويل وممتع وتاليًا أهم تفاصيله:

العلماء كانوا يستعدون لهذه الجائحة ولقاح «مودرينا» أنجز في يومين

هناك جائحة قادمة في المستقبل وعلينا أن نكون مصنعين للتقنيات لا مستوردين لها

الأعراض الجانبية للمضادات الحيوية أخطر من الأعراض الجانبية للقاحات

لم يكد العالم يتنفس الصعداء بنجاح اللقاحات حتى فاجأه أمر ظهور سلالات جديدة من الفيروس أشد خطرا.. إلى أين نتجه الآن من وجهة نظرك؟

لا بدّ أن نفهم أن الفيروسات ليس لها عقل تفكر به، وتدفع الفطرة الفيروس في كل مرة ليتكاثر فيها إلى نسخ شفرته الجينية، وفي كل مرة ينسخ الشفرة هناك احتمال لحدوث أخطاء .. وتحدث هذه الأخطاء في فيروسات «RNA» بصورة أسرع من الفيروسات الأخرى. وفي كل مرة يحصل فيها خطأ في الشفرة الجينية يكون هناك احتمال لتغيير أحد بروتينات الفيروس، وهذا التغيير قد يعطي تغييرا في طريقة نشاط الفيروس.

وأحد أكثر التحورات التي تتم دراستها الآن التغير في البروتين الشوكي للفيروس لأنه يرتبط بخلايا جسم الإنسان مما يمكنه من دخوله لها، وبعد دخوله يتكاثر وينتج فيروسات جديدة تنتشر في خلايا جسم الإنسان.

عموما تحور الفيروس يحصل لا محالة، وعندما نرى سلالة جديدة طغت على السلالة القديمة فهذا يعني أن السلالة الجديدة اكتسبت تغيرا في الشفرة الجينية تجعلها أكثر قدرة على التكاثر.. وفي النهاية الدافع الرئيسي للفيروس للتحور هو التكاثر بصورة أفضل بين البشر.

الأمر المطمئن هو أن هناك حدودًا لتحور الفيروس، حيث إن معظم التحورات المحتملة قد تضره وتنقص من قدرته على الانتشار، وبالتالي يرى العلماء أن التحورات التي يمكنه الاستفادة منها محدودة.

هل ثمة علاقة بين انتشار الفيروس بكثرة في مكان ما وبين تحوره؟

نعم.. كلما زاد انتشار الفيروس بين الناس زاد تحوره وظهرت سلالات جديدة منه، وإذا استطعنا بالإجراءات الاحترازية منع الفيروس من الانتقال، كما حصل في دول أخرى، سيختفي، فالفيروس الذي لا يتكاثر لا يتحور.

أما بالنسبة لزيادة شدة الإصابات ففي الحقيقة لا يوجد دافع للفيروس ليكون أكثر شراسة فهو لا يستفيد من ذلك، ولكن إذا تكاثر بشكل أكبر (بسبب التحور مثلًا) داخل جسم الإنسان تكون ردة فعل جسم الإنسان أقوى وبالتالي الإصابات الشديدة تكون ردة فعل مناعة الجسم اتجاهها كبيرة جدًا.

هل ثبت علميًا أن السلالات الجديدة من الفيروس أكثر عدوى وأشد ضررا؟

في السلالة التي ظهرت في بريطانيا هناك مؤشرات أولية تقول: إن الإصابات كانت ٣٠-٦٠٪ أقوى من السلالات الأولى، لكن ما زال السؤال مفتوحا في معظم السلالات الأخرى ولا يوجد دليل علمي قوي أن الإصابات أخف أو أقل حدة.

ما الحل إذن؟

هناك نظرية مضللة تعتقد بأنه مع الوقت ومع انتشار الإصابات ستتشكل لدينا مناعة مجتمعية طبيعية ضد الفيروس لكن هذه النظرية مضللة لسببين: أولا: هذا الأمر تنتج عنه آلاف الوفيات التي يمكن تجنبها.

ثانيا: هذه الطريقة غير مضمونة.. على سبيل المثال فإن الحصبة والجدري أوبئة بقيت حالاتها كبيرة وكأنها جائحة مستمرة.

الحصبة كتب عنها الرازي قبل ٨٠٠ سنة والجدري موجود منذ ٢٠٠٠ سنة ولم تتم السيطرة على هذه الأمراض إلا منذ ٥٠ سنة عندما تم اكتشاف لقاحات لها وهذه أفضل طريقة للسيطرة على الجوائح والأوبئة.

ونحن محظوظون أن اللقاحات التي تم اكتشافها مأمونيتها عالية. في طب الأطفال ما زال فيروس «RSV» إلى الآن بدون لقاح سليم وفعال ضده، وبالتالي ما زال يسبب حالات وفيات بين الأطفال. وفي حالة جائحة «كوفيد-١٩» من حسن الحظ أن اللقاحات ظهرت بسرعة وكانت فعاليتها عالية وبتقنيات مختلفة ومن مصادر متنوعة.

هل سرعة ظهور اللقاحات كان مرده الخوف من فناء البشرية؟

لم يهدد هذا الوباء فناء البشرية لأن نسبة الوفيات ليست عالية جدا، ولذلك فإن تطوير اللقاحات لم يكن خوفا من الفناء ولكن من أجل تقليل عدد الوفيات التي أصبحت بالملايين ولإتاحة الفرصة لعودة الحياة لطبيعتها ولعودة أرزاق الناس التي تقطعت بسبب تأثيرات الجائحة.

ثم إن سبب تطوير اللقاحات بهذه السرعة يعود إلى أن الكثير من العلماء كانوا يستعدون منذ عشرات السنين لحدوث مثل هذه الجائحة، ولذلك فإن تقنية «mRNA» أي تقنية الحمض النووي الريبوزي وكذلك التقنية المبنية على الناقلات الفيروسية كانت جاهزة والعلماء يقولون إنها تقنية مثالية للتصدي لجائحة كبيرة لم نرها من قبل وبسرعة.

فعلى سبيل المثال شركة «موديرنا» انتهت من تصميم لقاحها خلال يومين من إعلان الشفرة الجينية لفيروس كورونا ويعود السبب إلى أنهم يعرفون طريقة عمل اللقاح بناء على تجربتهم مع فيروس كورونا السابق «متلازمة الشرق الأوسط»، بالإضافة إلى سهولة تصميم وهندسة اللقاحات بواسطة تقنية «mRNA».

قلت قبل فترة إن الحياة يمكن أن تبدأ بالعودة التدريجية إلى طبيعتها في الصيف القادم .. هل ما زال هذا التوقع قائما؟

تعود الحياة إلى طبيعتها عندما نحقق المناعة المجتمعية عبر اللقاح، حين ذلك يمكن أن تعود الحياة بشكل تدريجي. وكان أقرب وقت يمكن أن نصل فيه إلى المناعة المجتمعية هو فصل الصيف إذا جرت الأمور على أفضل شكل. ما زالت الفرصة متاحة ولكن الآن وقد تأخر وصول اللقاحات بسبب الطلب العالمي عليها وكذلك بسبب بعض التحورات في الفيروس مثل ظهور السلالة الجنوب إفريقية والتي أظهرت مقاومة جزئية لبعض اللقاحات فمن الصعب أن تعود الحياة الطبيعية في الصيف رغم أن ذلك ما زال واردا. وبعض الدول بدأت في تخفيف الإجراءات ويمكن أن تعود فيها الأمور إلى طبيعتها قريبا.. دولة الاحتلال «إسرائيل» على سبيل المثال.

بعض الدول سجلت تعافيا كبيرا بسبب قدرتها على توزيع أعداد كبيرة من اللقاحات؟

نعم حدث ذلك. المملكة المتحدة وكذلك الولايات المتحدة بسبب قدرتها على توزيع أعداد كبيرة من اللقاحات. أمريكا مثلًا سجلت رقما قياسيا حين استطاعت تطعيم ٢,٩ مليون شخص في يوم واحد. وإذا كان من طريق للخروج من الجائحة هذا العام فسيكون عبر اللقاحات. وإذا رفضنا اللقاحات فسنعاني من الجائحة لعدة سنوات.

كطبيب ومتخصص في هذا المجال، لماذا كل هذا الشك وهذا الخوف من اللقاحات رغم أن اللقاحات موجودة منذ عقود ويأخذها الناس طواعية؟

هناك شك طبيعي، والجائحة جديدة، واللقاحات تعتمد على تقنيات جيدة، لكن ولله الحمد أثبتت سلامتها وفعاليتها العالية جدًا وهذا ما أكدت الكثير من المنظمات والدراسات على عدة مراحل، والعلماء أجمعوا على ذلك.

لكن للأسف، رأينا بعض المقاطع في وسائل التواصل الاجتماعي تنتشر دون مراجعة من شخص ذا ثقة أو اختصاص بهدف الترويج لنظرية المؤامرة أو لجلب الانتباه للمروجين وذلك على حساب صحة الناس وحياتهم. وتقريبا جميع النظريات التي تخوّف الناس من اللقاحات تأتي من أناس غير موثوقين وليس لهم اختصاص، وخطورتها تكمن في أنها خوّفت الناس بدون سبب وللأسف هناك من سيمتنع عن أخذ اللقاح بسبب نظرية خائطة وقد يصاب بالفيروس ويتوفى، فيما كان يمكن تجنب كل ذلك لو أخذنا اللقاح.

وفي العالم هناك أطروحات من أناس متعلمين ولكن في مجالات معينة وليست اللقاحات والأوبئة تخصصهم الأساسي، فيقومون بترويج نظريتهم عبر ناشطين يؤمنون بنظرية المؤامرة. وهؤلاء موجودون دائمًا ولكن سابقًا لا تتاح لهم منابر يتحدثون عبرها أما الآن فأصبح لكل شخص المنبر الذي يريده وفي الوقت الذي يريده دون رقابة.

المشكلة أن الإشاعات تنتشر بسرعة بينما كلام العلماء يتأخر، لأنه يحتاج إلى الكثير من التحقق.

وفي جميع الأحوال أطالب الناس وقبل نشر هذه الأخبار بأن يتحققوا من صحتها، فناقل الشائعة يتحمل كذلك مسؤولية العواقب الناتجة من نشرها.

ولكن هل تحمل اللقاحات بشكل عام أي خطورة وهل لها تأثيرات سلبية من خلال تجارب لقاحات سابقة؟

بشكل عام لا خوف من اللقاحات، ومن النادر جدًا أن يُسحب لقاح بعد أن تم اعتماده، وفي هذه الحالات تكون أسباب السحب ظهور أعراض نادرا جدا، وغالبا، لا تكون خطورتها عالية. ولذلك فإن اللقاحات ليست من الوسائل التي نخاف منها. ولا بد أن نعلم أن الأعراض الجانبية للأدوية البسيطة مثل المضادات الحيوية تعتبر أخطر من الأعراض الجانبية للقاحات.

أما اللقاحات وعلى مدار عشرات السنين، ورغم أن هناك دراسات كثيرة حاولت ربطها بأمراض معينة إلا أنها أثبتت جدواها على مدى السنين. وتشير الدراسات إلى أن اللقاحات تجنّب العالم حوالي ٦ ملايين وفاة سنويا.

طبعا من نافل القول إن اللقاحات قبل الترخيص لها لا بد من التحقق من سلامتها وفعاليتها وهذا تم إثباته على عشرات الآلاف من الناس خلال التجارب السريرية، واليوم بعد أكثر من شهرين من استخدام اللقاحات على الواقع وبعد أكثر من ٢٠٠ مليون جرعة هناك دراسات واضحة تظهر فعاليتها العالية على أرض الواقع وسلامتها العالية.

هل ما زال هذا الوباء مجهولا بعد مرور أكثر من عام على التبليغ عن أول إصابة به في مدينة ووهان الصينية؟

لم نتم دراسة وباء في عام واحد كما دُرس هذا الوباء، وبالتالي تعلّمنا الكثير حول كيفية انتشاره، وتعلّمنا أنه يمكن باستخدام التباعد الاجتماعي والجسدي وارتداء الكمامات ونظافة اليدين والحذر من التجمعات السيطرة على انتشاره بشكل كبير. وتعلّمنا من تجارب العلاج ما هي الأدوية التي لها فعالية عليه وإن كان العلاج ما زال محدود الفعالية، وما زالت نسبة الوفيات بين الإصابات الشديدة مزعجة ومخيفة. وتعلّمنا أن اللقاحات فعّالة جدا.. وما زالت الأسئلة هي كيف نطور العلاج للحالات الشديدة حتى نقلل نسبة الوفيات، وما زالت الأسئلة لماذا الأعراض شديدة عند البعض وخفيفة عند البعض الآخر ولماذا مع الكبار أكثر من الصغار.

ما الدروس المستفادة من هذه الجائحة من وجهة نظرك؟

هناك دروس عالمية ودروس محلية. الدروس العالمية أن الإنسانية هي واحدة بغض النظر عن الحدود، والناس يشتركون في أشياء كثيرة وما يضر الفرد الواحد يضر الإنسانية جميعا، وبالتالي تجب زيادة التعاون بين الشعوب، في مجال الصحة وفي كل ما ينفع الناس. لا أحد في مأمن حتى يكون الجميع في مأمن.

أما على المستوى المحلي فأعتقد أن الدرس الأساسي هو أن علينا تطوير تقنية الأحياء الدقيقة والتقنيات الطبية والدوائية لنكون في عمان من الأوائل في التطوير والتصنيع والتصدير لهذه التقنيات، لأنه ستكون هناك جائحة أخرى في المستقبل ونريد العمل على أن لا نكون فيها مستوردين ولكن في الصفوف الأولى لتصدير هذه التقنيات وتطوير ما من شأنه التصدي للجائحة.

ومن طبيعة العمانيين الاستكشاف ومن طبيعتنا الاعتناء بالآخرين، وأرى أن لدينا القدرة على الإبداع في مجال تطوير التقنيات الطبية إذا كانت هناك استثمارات استراتيجية في هذا المجال، ويمكن أن نكون الأوائل على مستوى المنطقة وعلى مستوى العالم.

ومن الدروس المستفادة أنها أظهرت أهمية القطاع الصحي، وأي ضعف في هذا القطاع ظهر خلال هذه الجائحة لأنه أثر على جميع القطاعات الأخرى. وهنا نفهم أن القطاع الصحي من القطاعات الأساسية التي يجب أن يكون على أعلى المستويات وهو جزء أساسي من منظومة الأمن القومي.

ومن الدروس الإيجابية التي رأينها في هذه الجائحة أن جميع فئات المجتمع كانت ملتزمة بالإجراءات الاحترازية وهذا ما أدى في مرحلة من المراحل إلى السيطرة على الجائحة وعلى تجنب الكثير من الوفيات وهذا يدل على رقي الناس واهتمامهم بالمجتمع ككل.

هل تعتقد أن العالم يمكن أن يخرج من الجائحة متغيرا في سلوكياته وفي الكثير من عاداته؟

- إما أن يتعلم العالم الدروس المستفادة من الجائحة وإما أنه بعد ثلاث أو خمس سنوات سينسى وتعود الأمور إلى ما كانت عليه أو يكونوا في مكان بين المكانين.

لكن المؤكد أن هناك دولا ستستفيد فقد تغيرت الكثير من الأفكار في طرق التعليم وفي طرق إدارة الاجتماعات والملتقيات وستتسارع في مجال استخدام التقنية الجديدة وستكثر التقنيات الصديقة للبيئة وكذلك الذكاء الاصطناعي.

وفي مجال استجابتنا للجائحة والتعامل معها؟

علينا بعد مضي عام على بدء الجائحة أن نقف ونراجع ما هي الإيجابيات في آلية تعاملنا مع الجائحة وما الجوانب التي يمكن تطويرها.

من وجهة نظري أن بين أهم الإيجابيات أن اللجنة العليا التي كانت تدير الأزمة ضمت في عضويتها مسؤولين من مختلف الجهات وليس فقط الجهات الصحية، وحضرت قطاعات مثل التربية والتعليم والاقتصاد والشرطة والإعلام وكذلك وزارة الخارجية، وجميع هؤلاء اشتركوا في صناعة القرارات التي قللت الضرر على كل المستويات. ومن الإيجابيات أننا رأينا تجاوبا جميلا من المجتمع، بنسبة عالية، مع قرارات اللجنة العليا. وكانت قرارات اللجنة تراعي الجوانب الإنسانية فلا تجد قرارات قاسية كما حصل في بعض الدول حول العالم.

أيضا، من الإيجابيات التي لا بد من الإشارة إليها هنا هي أن قرارات اللجنة كانت مرتبطة بشكل كبير بأحدث الدراسات وأحدث المعلومات العلمية وهذا أمر صعب في حد ذاته لأن المعلومات كانت تتغير بسرعة ولكن كانت قرارات اللجنة تواكب ذلك التغير وبشكل جيد.

هل كان في الإمكان أفضل مما كان؟

نعم. من الأشياء التي كان يمكن أن تعمل بصورة أفضل هي الفحوصات الموسعة للإصابات الخفيفة بهدف تقوية التقصي الوبائي والحجر للمصابين مما يقلل انتشار العدوى. كان يمكن عمل فحوصات أكثر ولكن غلاء أسعار تلك الفحوصات وتنافس العالم عليها جعل الكثير من الدول لا تستطيع إجراءها بالشكل الكافي.

وهنا نعود للدروس المستفادة من الجائحة لتكون لدينا شركات محلية تصنع مثل هذه الفحوصات لتوفيرها بسهولة. أيضا فيما يخص اللقاحات لو استطعنا توفير لقاحات أكبر وبشكل أسرع ولكن هذا خارج عن السيطرة بعض الشيء حيث يعتمد على شركات خارجية للتصنيع.

أيضا بالنسبة للسفر، وأعتقد أننا وصلنا الآن إلى بروتوكول جيد للحد من الإصابات المستوردة عبر السفر، وأعتقد في المستقبل ستكون الاستجابة لتطبيق هذا البروتوكول أسرع مما حصل خلال هذه الجائحة. هناك دول أغلقت الحدود مباشرة مثل فيتنام واستفادت كثيرا بسبب سرعة الاستجابة.

ما نصيحتك للناس في هذه المرحلة من عمر الوباء؟

نصيحتي للناس هي أن عليهم أخذ اللقاحات، عليك أخذ أول لقاح يتوفر لك وفي أسرع وقت ممكن وبدون تردد أو انتظار. جميع اللقاحات المرخصة أثبتت فعالية عالية. وفي الحقيقة أظهرت الدراسات أن فعالية اللقاحات المختلفة متكافئة في الحماية من التنويم في المستشفى. أخذ اللقاح الآن أصبح واجبًا وطنيًا وواجبًا إنسانيًا حيث إن الشخص المحصن يحمي نفسه ويحمي المجتمع من حوله، وهو أسلم الطرق للخروج من الجائحة وفي أسرع وقت.

لكن ما مدة الحماية التي توفرها اللقاحات للإنسان وتحميه من الإصابة؟

في الحقيقة لن نعرف حتى تمضي هذه المدة.. ولكن المعلومات التي لدينا من المتعافين من الإصابات الطبيعية تشير إلى أن مدة الحماية ممتازة، وتتراوح بين ٦ أشهر و٨ أشهر وربما أكثر، ونعرف أن الحماية باستخدام اللقاحات مكافئة أو أقوى من الحماية بالإصابة الطبيعية ولذلك نتوقع أن تكون الحماية بين ٦ و٨ أشهر كحد أدنى وغالبًا أكثر من ذلك، ولكن لن نعرف الحقيقة حتى تمضي هذه المدة.

لقاح الحصبة ربما يقدم حماية أبدية.. لماذا لا يقدم لقاح كورونا حماية أبدية؟

فيروس الحصبة لا يتحور مثل الفيروسات التنفسية.. إذا أردت القياس فيمكن أن تقيس الأمر بفيروس الإنفلونزا، هذا الفيروس يتحور بشكل سنوي تقريبًا ولذلك لقاحاته تتغير باستمرار.

هل ستنتهي الجائحة أم ستتحول إلى مرض عادي وربما موسمي؟

متوقع مع الوقت أن تتحول الجائحة من أمر طارئ على العالم إلى فيروس موسمي كما هو الأمر مع الإنفلونزا الموسمية، ولكن لا أحد يعرف الفترة الزمنية التي نحتاجها حتى يتحول الفيروس إلى موسمي، نتوقع أن اللقاحات ستقصّر هذه الفترة الزمنية وتجعل الجائحة أمرًا أخف.

إذا نجح اللقاح وتم تطعيم أكثر من ٦٠٪ إلى ٨٠٪ من سكان العالم ففي الغالب ستنحسر الجائحة ويصبح الفيروس موسميا. وعلى أفضل التقديرات سيحصل هذا الأمر العام القادم، وكل دولة على حسب نجاحها في اللقاح.

هل تتوقع أن ينجح العالم في ظل بروز «قومية اللقاحات» وسيطرة دول بعينها على اللقاحات فيما أكثر من ٦٠٪ لا يسمعون عن اللقاح إلا في نشرات الأخبار؟

إذا لم ينجح العالم في اللقاحات من المحتمل أن تستمر الجائحة لفترة طويلة من السنوات. والخطر كبير عندما يكون نصف العالم قد أخذ لقاحات بينما يتحور ويتطور الفيروس في النصف الآخر وبالتالي يشكل خطرا على العالم بأكمله.. ولكي تنجح اللقاحات لا بد من نشرها في جميع أنحاء العالم.

سلطنة عُمان
وزارة العمل
شرطة عُمان السلطانية
إعلان رقم (٢٠٢١/٧)
وظائف شاغرة
بشرطة عُمان السُلطانية
تعلن وزارة العمل بالتنسيق مع شرطة عُمان السُلطانية عن توفر عدد من الوظائف للمواطنين (ذكور) من حملة المؤهلات الجامعية (البكالوريوس)، وسيتم استقبال الطلبات ابتداء من اليوم الأحد الموافق ٢٠٢١/٣/١٤م، وحتى يوم الأربعاء الموافق ٢٠٢١/٣/٢٤م.
للاطلاع على التفاصيل وطريقة التقدم يرجى زيارة موقع «تجنيد»
(TAJ.NCE.GOV.OM)
أو موقع شرطة عمان السلطانية
www.rop.gov.om
ولمزيد من الاستفسار يرجى الاتصال بمركز الاتصالات بالوزارة على الرقم
(80077000)
والله تعالى ولي التوفيق
labour_OMAN

أكثر من ٢٠ ألف ممرض وممرضة في السلطنة

يوم التمريض الخليجي .. تقديرا للدور الإنساني للممرضين وتضحياتهم الكبيرة

الفئات التمريضية شكّلت ركيزة أساسية في التصدي لجائحة «كوفيد-١٩»

■ الكادر التمريضي يلعب دورا مهما في جائحة كورونا وتقديم اللقاحات للمواطنين

تصوير - فيصل البلوشي

« عُمان »: شاركت السلطنة دول مجلس التعاون الخليجي الاحتفال بيوم التمريض الخليجي والذي يصادف ١٣ مارس من كل عام، حيث تعد مهنة التمريض إحدى أكثر المهن أهمية وتلعب دورًا كبيرًا ومؤثرًا في تقديم خدمات الرعاية الصحية للمرضى، كما أنها تعتبر ركيزة أساسية في نجاح الأنظمة الصحية.

وبلغ عدد الممرضين العاملين بالمؤسسات الصحية الحكومية والخاصة في السلطنة حوالي ٢٠٣٢٣ ممرضًا وممرضة بنسبة تعمين بلغت ٥٠٪ بـ١٠١٢٨ عمانيًا وعمانية.

وتطورت مهنة التمريض في السلطنة بشكل ملحوظ مع ارتفاع معدلات التعمين وزيادة عدد المرضى حيث ارتفعت نسبة الممرضين بنسبة ٠,٤٪ في عام ٢٠١٩م مقارنة بعام ٢٠١٨م، كما وصل عدد الفئات التمريضية العاملة بوزارة الصحة بعام ٢٠١٩م إلى ١٤٤٩١ ممرضًا وممرضة مثّل العمانيون منهم ٦٥٪ بـ٩٣٦٨ ممرضًا وممرضة في حين بلغ عددهم بالقطاعات الصحية الحكومية الأخرى (ليست تابعة لوزارة الصحة) ١٧٥٤ ممرضًا وممرضة بنسبة تعمين ٣٦٪ كما وصل عددهم بالقطاع الخاص ٤٠٧٨ ممرضًا وممرضة انخفض فيها معدل التعمين إلى ٣٪ فقط.

يأتي الاحتفال بهذه المهنة السامية لتشجيع الفئات التمريضية على بذل المزيد من الجهود وتعزيز جودة العناية التمريضية لمتلقي الخدمة، وللحث على مزيد من الارتقاء بمهنة التمريض والتفاني والإخلاص في الأداء.

وقد شكل كوادر التمريض ركيزة أساسية في التصدي لجائحة فيروس كورونا المستجد، كما أن الكادر التمريضي يلعب دورًا مهمًا وحاسمًا في منظومة الرعاية الصحية بوجه عام.

وأثبتت القيادات التمريضية قدرتها على التكيف مع الظروف الاستثنائية التي تعامل معها القطاع الصحي بالسلطنة بكل كفاءة واقتدار، فوجد الاحتفاء والتشجيع والدعم من الحكومة والمجتمع المحلي والعالمي.

وتعتبر مهنة التمريض من المهن السامية والإنسانية، وذلك لارتباطها بصحة الإنسان والمحافظة على حياته وتخفيف معاناته وإحساسه بالألم.

وقد جاء الاحتفال بهذا اليوم اعترافا بالدور الإنساني الذي يؤديه الكادر التمريضي في المراحل العلاجية المختلفة، وتقديرًا لكل التضحيات المقدمة من قبل الكادر في مختلف الخدمات الصحية حيث تتجسد كل معاني التضحية في سبيل رعاية المرضى وإعانتهم.

■ جهود كبيرة يقوم بها الكادر التمريضي

■ الهنائية خلال لقائها بالمديرة العامة لتعليمية مسندم

بحث احتياجات مراكز التدريب بتعليمية مسندم

بخاء - أحمد خليفة الشحي

ناقشت الدكتورة ماجدة بنت طالب الهنائية المديرة العامة للمعهد التخصصي للتدريب المهني خلال زيارتها لمدارس المحافظة مع المعنيين بتعليمية مسندم، احتياجات مراكز التدريب والإنماء المهني والقاعات التابعة لها وإعادة تأهيلها وصيانتها وتزويدها بالأثاث والأجهزة والأدوات الحديثة، وفق الخطة الحالية، وقد تم خلال الزيارة الوقوف على احتياجات قاعات التدريب بهدف إعدادها كقاعات يتم استغلالها لتنفيذ البرامج التدريبية في ولايات المحافظة.

و قدم رئيس مركز التدريب والإنماء المهني بتعليمية مسندم ملخصا حول الكوادر الإدارية والفنية الموجودة في مركز التدريب والإنماء المهني ومرافق المركز وقاعاته والتحديات التي تواجه التدريب في المحافظة كالبعد الجغرافي بين ولايات المحافظة وصعوبة الحصول على تصاريح العبور الحدودية للمعلمين من غير الجنسية العمانية وقلة الكادر التدريبي في المركز، كما تم التطرق إلى بعض الحلول والمقترحات التي من شأنها أن تسهل من عملية تدريب الكادر التربوي بمدارس المحافظة.

ومن جانب آخر نفذت بالمديرية العامة للتربية والتعليم بمحافظة مسندم حلقات تدريبية على أدوات التقويم في المنصات التعليمية استهدفت معلمي مدارس المحافظة وذلك في إطار تجويد ممارسة الكادر التدريسي لأدوات تقويم الطلبة إلكترونيا في ظل الأوضاع الحالية، وتهدف الورش التدريبية إلى إكساب المعلمين والمعلمات مهارات عمل أدوات التقويم الإلكترونية وفق مواصفات المنصات التعليمية المستخدمة، وتفعيل الأدوات المتاحة في زيادة تفاعل الطلبة مع المهام المختلفة التي يسندها إليهم المعلم، حيث تناولت تعزيز المعرفة بقيمة المنصات التعليمية والمميزات التي تقدمها للقيام بأنماط التقويم المختلفة وبناء وإدارة أدوات التقويم الإلكترونية من خلال إعداد الاستمارات الإلكترونية لرصد درجات التقويم المستمر وكيفية إنشاء التكليفات والمهام وإضافة أدوات التقويم لها وكيفية استقبال المعلم لردود الطلاب ورصد الدرجات وتقديم التغذية الراجعة.

■ رئيس مركز التدريب خلال عرضه أهم التحديات

أخصائية إرشاد نفسي بجامعة السلطان قابوس:

البيئة الجامعية محطة مهمة في الحياة للتزود بمعايير السلوك والعادات الإيجابية

كتب . حميد الهنائي:

يسعى الطالب خلال فترة دراسته الجامعية إلى تحقيق طموحات مستقبله التي رسمها في خياله، من خلال بذل الجهد والحرص على العمل المستمر في مجال التحصيل العلمي، بهدف تحقيق تلك التطلعات، ويصاحب تلك المرحلة ما يسمى بـ « الضغوط الدراسية » التي يواجهها، والتي أيضا تكون لها انعكاسات نفسية على علاقة بهذه التحولات أو المرحلة التي يمر بها بالإضافة إلى أن هذه المرحلة ترتبط بها انعكاسات نفسية تسهم في عملية تكوين الشخصية بحيث ترتبط بالفرد لفترة طويلة من حياته.

وفي هذه المساحة نحاول أن نقف على الحالة النفسية عند الطلاب الجامعيين وكيف يتم التعامل مع حالات الضغط النفسى جراء التزامات وأعباء الدراسة وهموم واجبات المتطلبات اليومية وسط جملة من الظروف والتحديات التي يخوضها الطالب الجامعي لتحقيق أهدافه.

والمؤكد أن هنالك علاقة بين التقدم العلمي ومستويات الصحة النفسية لدى الطلاب، وهذا ما يجعل موضوع الصحة النفسية ذا مكانة خاصة في عجلة البحث العلمي بمختلف المجتمعات الإنسانية.

ومن خلال اللقاء التالي مع أ. صبرة بنت محمود الحكمانية أخصائية إرشاد نفسي وصحة نفسية بجامعة السلطان قابوس

سلطنا الضوء أكثر على هذا الجانب المتعلق بصحة الطالب النفسية في مرحلة التعليم الجامعي.

وظائف نفسية مختلفة !

تبدأ أ. صبرة الحكمانية أخصائية إرشاد نفسي وصحة نفسية بجامعة السلطان قابوس حديثها بالقول: «إن الصحة النفسية تمثل حالة من التوافق التام أو التكامل بين الوظائف النفسية للإنسان، مع القدرة على مواجهة الصعوبات النفسية المختلفة التي تطرأ عادة عليه مع الإحساس الإيجابي بالسعادة والكفاية، ومن خلال هذا التعريف يمكن استنتاج أن للصحة النفسية ثلاثة مظاهر أساسية تحدد السلوك السوي، تتمثل هذه المظاهر في التوافق التام بين الوظائف النفسية المختلفة، والمقدرة على مواجهة الأزمات النفسية العادية، إضافة إلى الإحساس الإيجابي بالسعادة والكفاية ».

مرحلة النجاح والفشل !

وتؤكد أخصائية الإرشاد النفسي والصحة النفسية بجامعة السلطان قابوس في حديثها: إن هنالك مراحل تعليمية عامة يمر بها الإنسان خلال فترة حياته ومنها المرحلة الجامعية خاصة، التي تعد ذات أهمية كبرى لما لها من دور هام في بناء وتشكيل شخصية الإنسان، كما تسهم في تحديد أسس هويته الشخصية والمهنية في هذه الحياة، ومن هذا المنطلق تشير الدراسات النفسية المختلفة إلى مدى تأثير الدراسة الجامعية على الصحة النفسية للطالب كونها تعد مزيجا منوعا وثريا بمختلف خبرات النجاح والفشل مع وجود التحديات اليومية التي يواجهها الطالب بحسب خبراته وقدرته على مواجهة الواقع.

ونبهت الأخصائية إلى أن الطالب خلال مرحلة دراسته الجامعية تفرض عليه تحديات عديدة تتعلق بفترات من التأرجح النفسي المرتبط في الأصل بالاجتهاد والنشاط والمتعة والحماس، وحالات نفسية ممتلئة بالضجر والإحباط في بعض الأحيان، باعتبار أنها مرحلة مميزة وذات أهمية كبرى في حياه الإنسان حيث الإحساس المملوء بحب الاكتشاف والتعلم والبحث عن كل ما هو جديد في الحياة، وحين يستطيع الطالب التوافق مع مؤثرات الدراسة الداخلية والخارجية بشكل فعال فإنه سوف يتمتع بمقومات عالية في مجال الصحة النفسية، ولذلك نجد أن الضغوط التي يتعرض لها الطلاب خلال فترة الدراسة الجامعية قد تشكل عبئا على صحته النفسية، وفي نفس الوقت تلعب دورا هاما في صقل شخصيته بأفضل وجه ممكن.

الصحة النفسية السليمة !

وأشارت أ.صبرة الحكمانية في حديثها عن مؤثرات صحة الطالب النفسية قائلة: « إن العوامل النفسية والبيئة الاجتماعية والأسرية إضافة إلى البيئة الجامعية التي يعيشها الطالب، كلها عوامل لها تأثير على صحته النفسية وعلى مستوى تحصيله الأكاديمي، فالنجاح والتفوق الدراسي للطالب هما من النتائج الرئيسية لتمتعه بمقومات الصحة النفسية السليمة، كما أن بيئة الطالب الاجتماعية تعد بمثابة البيئة الأسرية التي تؤثر بشكل مباشر في مساعدته على مواجهة تحديات الدراسية المختلفة حيث تلعب دورا مهما في تعزيز نفسيته ورفع دافعيته لمواصلة مرحلة التعليم والمثابرة لتحقيق النجاح الأكاديمي حاضرا و مستقبلا.

وترى في سياق حديثها عن الموضوع: أن البيئة الجامعية تعتبر من مقومات الصحة النفسية للطالب الجامعي كونها تقوم بتزويده بمعايير السلوك والعادات الإيجابية المختلفة، فعلى الصعيد الأكاديمي يواجه الطالب تحديات متنوعة منها: كيفية التوافق والانسجام مع البيئة الجامعية الجديدة باعتبارها مرحلة جديدة وانتقالية من مرحلة دبلوم التعليم العام ومهارات التعليم الأكاديمي وكذا عملية الاستذكار التي تتطلبها الدراسة الجامعية، ومهارات إعداد البحوث الأكاديمية و المشاركة بفاعلية في المحاضرات ومهارات تقديم العروض أمام الجمهور وتطبيق العمل الميداني وغيرها من التحديات الدراسية والحياتية التي على الطالب الجامعي تجاوزها لتحقيق التوافق والنجاح».

روتين يومي !

أوضحت الحكمانية أن أفضل الوسائل والطرق التي تساعد الطالب للحفاظ على صحته النفسية تتمثل في القدرات الداخلية والخارجية التي سخرها المولى للإنسان، وحسب الدراسات النفسية فإننا لا نستخدم سوى جزء ضئيل جدا من الطاقة والإمكانات التي منحها الله لنا، وبالمقابل ندمر هذه القدرات والطاقات عندما لا يضع الفرد لنفسه خريطة واضحة للنجاح وأهدافا يسعى إلى تنفيذها.

و يقول الإمام الحسن البصري «ونفسك إن لم تشغلها بالحق شغلتك بالباطل»، وأن الإيمان بالذات والقدرات الشخصية، والقدرة على وضع الخطط اليومية والحياتية والتثقيف الذاتي والتفكير الإيجابي وحسن استثمار الوقت المتاح والتفاؤل نحو الأفضل دائما هي من الصفات والمهارات الإيجابية التي تحقق نجاح متكامل.

ومن يلتزم بمثل هذه المعايير، فإنه سوف يتمتع بصحة نفسية، و قدرة عالية على التأقلم والتوافق مع التحديات والضغوطات الحياة الطارئة

بالإضافة إلى أن الصحة النفسية تستدعي أن يحيط الفرد نفسه بمجموعة من الشبكات الاجتماعية الفاعلة والإيجابية، ومنها الدعم الأسري ومحيط الأصدقاء.

وتؤكد الدراسات النفسية على أهمية الحفاظ على روتين يومي صحي لممارسة النشاط البدني وعملي في نفس الوقت، كالحصول على ساعات نوم كافية وممارسة الأنشطة الرياضية بقدر المستطاع، بالإضافة إلى تنويع المهام اليومية وتخصيص الوقت للنشاطات المختلفة، وممارسة العبادات بعمق وتأمل لها دور كبير في تهدئة النفس ورفع الطاقة الإيجابية والصحة النفسية عند الإنسان.

قلق زائد !

وعبرت صبرة الحكمانية في حديثها عن صحة الطالب النفسية قائلة: « أحد الخطوات المبدئية للحفاظ على مستويات عالية للصحة النفسية هي إدراك وتفهم وتقبل الفرد أن حالة القلق العام وعدم اليقين خلال هذه المرحلة هما أمران طبيعيان وشائعان، فالقلق ردة فعل بشرية طبيعية تجاه الشعور بالخطر، ويمكن أن تؤثر على أفكارنا ومشاعرنا، فأفكارنا مترابطة مع حالتنا العاطفية والبدنية، والقلق البنّاء مفيد إلى حد ما، إذ يساعد الفرد على استنفار الدافعيةً لديه للحذر وأخذ الحيطة واتخاذ الإجراءات الضرورية لسلامته والمحيطين به.

وبالنسبة لصحة الطالب النفسية في المراحل الدراسية المختلفة حسب الدراسات الحديثة، فإن تجربة التعلم الإلكتروني عن بعد يمكنها أن تحقق للطالب أقصى درجات الفائدة من المادة التعليمية إذ تَبني مجموعة من الممارسات والمهارات التي يجب أن يراعيها الطالب في بيئة المنزل، كمهارات تنظيم وإدارة الوقت، ومهارات الضبط الذاتي، ومهارات تعزيز الدافعية الذاتية من خلال تهيئة بيئة التعلم».

■ صبرة الحكمانية

■ المرحلة الجامعية لها دور هام في بناء وتشكيل شخصية الإنسان،

مشروع تطوير متنزه القرم الطبيعي بشناص يشارف على الانتهاء

شناص - أحمد بن حمدان الفارسي

بدأت ملامح مشروع تطوير متنزه القرم الطبيعي بولاية شناص بمحافظة شمال الباطنة بالظهور بعد أن أشرف العمل على الانتهاء في المشروع الذي بلغت تكلفته ٢٠٠ ألف ريال عماني، والذي يشتمل على مرافق ترفيهية ورياضية وبيئية منها العمل على منطقة مخصصة لألعاب الأطفال وإعادة تأهيل جسر عبور المشاة فوق الممر المائي وإقامة ممشى بطول ثلاثة كيلومترات، ومسرح دائري لإقامة المناشط، وإنشاء منصة لمشاهدة الطيور المهاجرة، وتهيئة مواقع للشواء واستراحات للأسر، ومقهى، ومنفذ لبيع المأكولات وبوابة للمتنزه ومسجد، إضافة إلى مسطحات خضراء، ودورات مياه، ومبنى الحراسة.

ويأتي تنفيذ المشروع ضمن مشروعات مؤسسة جسور ذراع المسؤولية الاجتماعية لشركات أوكيو وفالي وصحار ألمنيوم.

يجدر بالذكر أن المشروع تم وضع حجر الأساس وبدء الأعمال فيه في شهر فبراير من العام الماضي.

■ بوابة المتنزه

■ جانب من المشروع

من بينها مشروعات مبادرة نساء عمان

وفد من «الفاو» يطلع على برامج التمكين لفريق مسقط الخيري

■ الوفد خلال اجتماعه مع فريق مسقط الخيري

■ الوفد يطلع على أحد مشروعات مبادرة نساء عمان

«عُمان»: قام وفد من منظمة الأغذية والزراعة للأمم المتحدة (الفاو) بزيارة فريق مسقط الخيري، وذلك للاطلاع على تجربة فريق مسقط الخيري في تنفيذ برامج تمكين أسر الدخل المحدود، وإمكانية دعم المرأة العمانية من خلال مبادرة نساء عمان التي ينفذها فريق مسقط الخيري.

وضم وفد منظمة الفاو كلًا من سعادة نورا أورابح حداد ممثلة منظمة الأغذية والزراعة للأمم المتحدة بالسلطنة، والدكتورة حسناء بنت محمد الحارثية مساعدة الممثلة، وغدي شيداوي خبير البرامج والسياسات بالمنظمة.

كما قام الوفد بزيارة مركز مبادرة نساء عمان، والاطلاع على المخرجات والمنتجات العمانية المتنوعة للمشروعات التي نفذها المركز، حيث نفذت المبادرة مجموعة من المشروعات خلال الفترة الماضية لتمكين المرأة، ومن بينها مشروع صناعة الحقائب الجلدية، ومشروع المرأة الساحلية، ومشروع صناعة الفضيات العمانية، ومشروع الخياطة النسائية، ومشروع المطبخ العماني.

وتعد مبادرة نساء عمان أحد البرامج التابعة لفريق مسقط الخيري، وتهدف إلى نشر الوعي بين أفراد المجتمع العماني بالاعتماد على الذات لإيجاد مصدر دخل لتحسين الوضع المعيشي، وتنمية وتعزيز مهارات الحالات المستهدفة، وذلك عن طريق التدريب والتأهيل والدعم المالي والفني، وكذلك تعزيز دور المرأة العمانية في تحسين اقتصاد الأسرة، وتنفيذ برامج توعوية في مجال التمكين الاقتصادي لأسر الضمان الاجتماعي والدخل المحدود.

وذلك من خلال إقامة دورات تدريبية لتأهيل المرأة العمانية لإنتاج المنتجات العمانية ضمن مواصفات ومقاييس الجودة، وتوفير الوسائل الثقافية والتعليمية والمادية حتى تتمكن المرأة العمانية من المشاركة في اتخاذ القرار والتحكم في الموارد، إلى جانب تقديم الدعم المالي والفني، والعمل على تقديم برامج لترويج وتسويق المنتجات العمانية، ولمواجهة تحديات سوق العمل.

ديم: تحسينات في خط نقل المياه من قريات إلى العامرات دون تأثير

انتهت ديم بوقت قياسي تنفيذ اعمال التأهيل والتحسينات في خط نقل المياه من محطة التحلية في قريات إلى العامرات بمحافظة مسقط وذلك تزامنا مع أعمال الصيانة الدورية لمحطة التحلية بقريات .

ومع اقتراب فصل الصيف والذي يشهد ارتفاعا في كمية المياه التي يتم استهلاكها، تم إجراء الصيانة الدورية لمحطة التحلية في قريات ويتزامن مع صيانة المحطة وتوقف إنتاجها تنفيذ عدد من اعمال التأهيل واستبدال المحابس وتركيب محابس جديدة في خط نقل المياه من ولاية قريات إلى ولاية العامرات إضافة الى ذلك سيتم استبدال وصيانة بعض المحابس بمحطة الضخ الرئيسية في قريات.

واتخذت «ديم» التدابير اللازمة للتقليل من آثار نقص المياه على ولاية قريات و بعض مناطق ولاية العامرات حيث تم تفعيل عمل لجنة الطوارئ الرئيسية ولجان الطوارئ في الولايات من خلال رفع مستويات المياه بجميع خزانات التجميع الرئيسية إضافة إلى تفعيل حقول الآبار التابعة لديم في بمحافظة مسقط والمستخدمة في حالات الطوارئ والتي يتم الضخ منها مباشرة عبر الشبكات لخزانات التجميع في الولايات بعد التأكد من جودة المياه كما تم تفعيل الضخ العكسي من محطات الغبرة وبركاء وذلك لتوفير المياه للولايات المُحتمل تأثرها بنقص في كمية الامدادات .

وتشكر ديم كافة المشتركين في الولايات التي تغذيها المحطة ووضع كميات كافية من المياه في الخزانات تكفي لتغطية الطلب خلال فترة صيانة المحطة وتنفيذ التحسينات في الشبكة والاستمرار في ترشيد الاستهلاك لعدم التأثر بنقص إمدادات المياه المتوقع.

العمل يتواصل في مشروع سد وادي العرشي بولاية ينقل

■ من الأعمال الإنشائية للمشروع

ينقل - آمنة العلوية

تتواصل الأعمال الإنشائية في مشروع سد وادي العرشي بولاية ينقل ببلدة الوقبة الذي يأتي بمبادرة من الأهالي وبإشراف من وزارة الثروة الزراعية والسمكية ومواد المياه.

المشروع عبارة عن إنشاء سد تغذية جوفي يبلغ طول قاعدته قرابه «٤٥ مترا»، وعرض القاعدة «١٣ مترا»، والارتفاع مع الأساس «١١ مترا»، تصل السعة التخزينية لبحيرة السد من «٨٠ إلى ١٠٠ ألف متر مكعب». ويهدف هذا المشروع الحيوي المهم إلى المحافظة على الثروة المائية واستغلالها الاستغلال الأمثل في تحقيق التنمية الزراعية في المنطقة، ولتستفيد منه البلدة والمزارع والأودية التي تقع في محيط وادي العرشي. ويتواصل العمل بخطى ثابتة في قاعدة أساس السد، بالجهود المخلصة والتعاون والتلاحم المجتمعي، وسيكون هذا السد فاتحة خير لبلدة الوقبة والقرى المجاورة لما للسدود من أهمية كبيرة في إعادة التوازن المائي الجوفي.

أمسية بالرستاق حول فضائل الإسراء والمعراج

■ من البث الإلكتروني للأمسية

الرستاق - سعيد السلماني

نظمت اللجنة الثقافية بنادي الرستاق أمسية إلكترونية عبر منصات البث الإلكتروني وذلك للاحتفاء بذكرى الإسراء والمعراج لصاحبها نبينا محمد صلى الله عليه وسلم، وتضمنت الأمسية عددا من الفقرات كان أولها قراءة آيات من مطلع سورة الإسراء وبعدها تحدث الشيخ إسماعيل بن ناصر العوفي عن الحادثة العجيبة التي استهل القرآن وصفها بقوله تعالى سبحان الله لبيان أهميتها فقد مثلت حدثا فارقا في الدعوة الإسلامية، كما أكد على ضرورة الإيمان بقدرته وكرمه فهو الذي يغير الأحوال ويغدق الأفضال لمن آمن به وتوكل عليه وتحلى بالصبر وهو يدعوه.

وبعدها استمع الحضور لمقطع إنشادي قدمه المنشد أبو عبدالمجيد عبدالله العبيداني ثم واصل المهندس هارون بن ناصر العوفي الحديث عن الدروس المستفادة من قصة الإسراء والمعراج ومن ضمنها استراتيجية الصدمة واختبار الموقف لقياس درجات الولاء والانتماء وكذلك أهمية الصبر الذي يؤتي أكله على هيئة تكريم إلهي فصبر الرسول صلى الله عليه وسلم على ما حدث له من رحلة الطائف وكذلك موت زوجه خديجة وعمه أبي طالب وهكذا كان التكريم الإلهي للحبيب المصطفى وهنا نذكر حجم المعاناة التي أوجدها وباء كورونا من أمراض وفقد وتعطل للمكاسب والتي قابلها الناس بالصبر والتضرع لله طمعًا أن يرفع البلاء بقدرته.

شـــركـــة النماء للدواجن ش م ع م
A' Namaa Poultry Co. S.A.O.C

فرصـــة وظيفيـــة شاغـــرة

شركة النماء للدواجن شركة مساهمة عمانية مقفلة تعمل في مجال انتاج الدجاج اللاحم وفق أعلى المواصفات الفنية بهدف الإسهام في رفع نسبة الاكتفاء الذاتي للسلطنة من اللحوم البيضاء وتعتبر أكبر مشاريع الدواجن في السلطنة وأحد المشاريع المهمة التي روجت لها الشركة العمانية للاستثمار الغذائي، تعلن الشركة عن توفر وظيفة شاغرة لديها. للاطلاع على تفاصيل و متطلبات الوظيفة و التقدم لها يرجى الدخول على الرابط التالي: https://foodjobs.om .

آخر يوم لاستقبال الطلبات ١٨ مارس ٢٠٢١.

التسلسل	الوظيفة	العدد
١	مدير اللوجستيات	١

وزارة الدفـــاع
إعـلان عـن مـزاد عـام إلكتروني

تعلن وزارة الدفاع عن إقامة مزاد إلكتروني على موقع مزاد عمان لبيع مجموعة من المركبات وخشر نحاس وأجهزة إلكترونية وكهربائية وأثاث وخردة مختلفة ،على الرابط الإلكتروني (www.mazad.om).

نوع المواد	موقع المعاينة الميدانية	توقيت المعاينة الميدانية	مزاد خاص إلكتروني لمنتسبي وزارة الدفاع وقوات السلطان المسلحة	مزاد عام إلكتروني للعمانيين فقط
المركبات وخشر نحاس وأجهزة إلكترونية وكهربائية وأثاث وخردة مختلفة وقطع غيار	معسكر المرتفعة مسقط	الأربعاء - الخميس ٢٤ - ٢٠٢١/٠٣/٢٥م من الساعة ٠٩:٠٠ صباحاً وحتى الساعة ١٢:٠٠ ظهراً	الأحد ٢٠٢١/٠٣/٢٨م	الاثنين - الخميس من ٢٠٢١/٠٣/٢٩م إلى ٢٠٢١/٠٤/٠١م
خراطيش (خشرة نحاس)	قاعدة المصنعة الجوية		الأحد - الاثنين ٠٤-٢٠٢١/٠٤/٠٥م	
إطارات متنوعة	معسكر أم الغوارف صلالة - السعادة		الثلاثاء - الأربعاء ٠٦-٢٠٢١/٠٤/٠٧م	

على الراغبين في المشاركة في المزاد الإلكتروني اتباع الخطوات الآتية:

١. أن يقوم الراغب بالتسجيل في الموقع الإلكتروني (www.mazad.om).
٢. على منتسبي وزارة الدفاع وقوات السلطان المسلحة تحديد المؤسسة (وزارة الدفاع) أثناء التسجيل أو تحديث الملف الشخصي.
٣. على المشترك دفع مبلغ التأمين إلكترونيا ، وقدره (=/٥٠٠) ريال في الموقع الإلكتروني.
٤. على من ترسو عليه المزايدة في اليوم الأول من المزاد (٢٨ مارس ٢٠٢١م) دفع رسوم وقدرها (١٪) من القيمة الإجمالية للمركبة المشتراة ، ويحق لكل منتسب من وزارة الدفاع شراء مركبة واحدة فقط.
٥. على من ترسو عليه المزايدة في باقي أيام المزاد (من ٢٩ مارس إلى ٧ أبريل ٢٠٢١م) دفع رسوم وقدرها (٣٪) من القيمة الإجمالية للمركبات والمواد المشتراة.
٦. على من ترسو عليه خشر النحاس الالتزام بدفع الرسوم الجمركية بمعدل (٥٪) من قيمة الشراء الإجمالية لخشر النحاس في الإدارة العامة للجمارك بشرطة عمان السلطانية.
٧. وزارة الدفاع ومزاد عمان لا يتحملان أي التزام بالنسبة للمواد في حال عدم تطابق صورة أو وصف أي مادة، كما لا تضمن صلاحية المواد المعروضة للبيع أو سلامة حالتها الفنية، ويتعين على المشترين التأكد بأنفسهم بالمعاينة البصرية، وذلك في الأيام المخصصة للمعاينة.
٨. على المشتري سداد قيمة المواد المشتراة إلكترونياً بواسطة الدفع الإلكتروني خلال مدة أقصاها (١٤) يوم عمل من تاريخ إتمام عملية الشراء وانتهاء المزاد.
٩. على المشتري بعد سداد قيمة المواد التواصل على الرقم (٢٤٣٣٢٢٩٦) للحصول على خطاب (عدم ممانعة من استلام المواد المشتراة) من مواقع المواد .
١٠. على المشتري القيام بنقل المواد المشتراة في مدة أقصاها (١٠) أيام عمل من تاريخ إتمام عملية الشراء وانتهاء المزاد، وفي حالة عدم نقلها في الفترة المحددة فإن وزارة الدفاع لن تكون مسؤولة عن فقدانها أو تلفها أو هلاكها.
١١. سيتم استرجاع مبلغ التأمين بالنسبة لمن رست عليه المزايدة بعد أن يقوم بسداد قيمة المواد المشتراة ونقلها وتنظيف موقعها.
١٢. المادة المباعة لا ترد ولا تخفض قيمتها، ولن يتم قبول أي التماس في هذا الشأن.
١٣. ستتم مصادرة مبلغ التأمين في أربع حالات:
   ١. إذا لم يقم المشتري بسداد قيمة المادة المشتراة خلال المدة المحددة للدفع.
   ٢. إذا لم يقم المشتري بنقل المواد المشتراة وتنظيف موقع المواد خلال المدة المحددة.
   ٣. إذا تبيَّن بأن المشتري ليس منتسبا لوزارة الدفاع في اليوم الأول من المزاد (٢٨ مارس ٢٠٢١).
   ٤. إذا تبيَّن بأن المشتري ليس عماني الجنسية في باقي أيام المزاد من (من ٢٩ مارس إلى ٠١ إبريل ٢٠٢١م).

لمزيد من التفاصيل يمكن التواصل من خلال:
الموقع الإلكتروني www.mazad.om ، البريد الإلكتروني info@mazad.om

حديد القمر misco
Building Your Dreams نبني أحلامك

إعلان الدعوة لحضور اجتماع الجمعية العامة العادية السنوية

يسر مجلس إدارة شركة القمر للحديد والصلب ش.م.ع.م (الشركة) دعوة المساهمين الكرام لحضور اجتماع الجمعية العامة العادية السنوية للشركة، والمقرر عقده في تمام الساعة ١٠:٠٠ من صباح يوم الثلاثاء، الموافق ٣٠/ ٣ /٢٠٢١ م، عبر المنصة الإلكترونية لإنعقاد الجمعيات العامة والتي يمكنكم الدخول إليها عبر موقع شركة مسقط للمقاصة والايداع (www.mcd.gov.om). وفي حال عدم اكتمال النصاب القانوني للجمعية سيتم عقد جمعية عامة عادية سنوية ثانية في تمام الساعة ١٠:٠٠ من صباح يوم الإثنين الموافق ٢٠٢١/٤/٥ لمناقشة جدول الاعمال التالي:

١. دراسة تقرير مجلس الإدارة عن السنة المالية المنتهية في ٣١ ديسمبر ٢٠٢٠م والموافقة عليه.
٢. دراسة تقرير مراقب الحسابات والموافقة على الميزانية العمومية وحساب الأرباح والخسائر عن السنة المالية المنتهية في ٣١ ديسمبر ٢٠٢٠م.
٣. التصديق على بدل حضور إجتماعات مجلس الإدارة واللجان المنبثقه التي تقاضاها أعضاء مجلس الإدارة عن السنة المالية المنتهية في ٢٠٢٠/١٢/٣١م ، وتحديد مقدار البدل للسنة المالية التي ستنتهي في ٢٠٢١/١٢/٣١م
٤. دراسة مقترح تخصيص مبلغ (١٥,٠٠٠) ريال عماني لدعم خدمات المجتمع خلال السنة المالية التي ستنتهي في ٢٠٢١/١٢/٣١ والموافقة عليه.
٥. انتخاب أعضاء مجلس إدارة جديد للشركة من المساهمين و غير المساهمين و على كل من يرغب في ترشيح نفسه تعبئة الاستمارة المعدة لهذا الغرض وتسليمها للشركة ، وذلك قبل موعد الجمعية بخمس (٥) ايام على الأقل وذلك في موعد أقصاه نهاية عمل يوم الاربعاء الموافق ٢٤/ ٣/ ٢٠٢١م لن تقبل الشركة أية استمارة تقدم بعد ذلك.
٦. تعيين مراقب الحسابات للسنة المالية التي ستنتهي في ٣١ ديسمبر ٢٠٢١م وتحديد أتعابهم.

يمكن لكل مساهم الاطلاع على التقارير والوثائق والبيانات المتعلقة ببنود جدول أعمال الجمعية العامة العادية السنوية أثناء ساعات العمل الرسمي في مركز الشركة الرئيسي ، وفقاً للنظام الأساسي للشركة وضوابط انعقاد لجمعيات العامة باستخدام وسائل التقنية الحديثة الصادرة من وزارة التجارة و الصناعة نود أن نلفت عنايتكم إلى الاتي:

(أ) يحق للشخص الاعتباري دون غيره تفويض شخص طبيعي لحضور اجتماع الجمعية العامة والتصويت نيابة عنه من خلال وسائل التقنية على أن يكون لهذا الشخص الطبيعي رقم مستثمر بشركة مسقط للمقاصة والايداع.

(ب) يبدأ التصويت على أي من البنود المطروحة على جدول الأعمال قبل تاريخ انعقاد الجمعية بمدة لا تزيد على ثلاثة أيام وحتى انتهاء عملية التصويت في يوم الاجتماع، وفي حالة تغيير رصيد المساهم بالزيادة أو النقصان فسيتم إلغاء عملية التصويت، ويتعين عليه إعادة التصويت مرة أخرى في يوم اجتماع الجمعية.

وفي حالة وجود أية استفسارات يرجى الاتصال بالفاضل/ ساسي كومار، على هاتف رقم: ٢٤٦٤٩٠٠٥ .

حديد القمر misco

الشركة العُمانية المتحدة للتأمين ش.م.ع.ع

ص.ب ١٥٢٢، الرمز البريدي ١١٢، روي، سلطنة عمان، هاتف: ٢٤٤٧٧٣٠٠
فاكس: ٢٤٤٧٧٣٢٣، البريد الإلكتروني: info@omanutd.com

إعلان الدعوة إلى اجتماع الجمعية العامة العادية السنوية

يسر مجلس إدارة الشركة العمانية المتحدة للتأمين (ش.م.ع.ع) دعوة المساهمين الكرام لحضور اجتماع الجمعية العامة العادية السنوية للشركة المقرر عقده في تمام الساعة الخامسة من مساء يوم الأربعاء الموافق ٣١ مارس ٢٠٢١م وذلك عبر المنصة الإلكترونية لإنعقاد الجمعيات العامة والتي يمكنكم الدخول إليها عبر موقع شركة مسقط للمقاصة والإيداع (www.mcd.gov.om) وإذا لم يكتمل النصاب القانوني لإنعقاد هذه الجمعية سيتم عقد الإجتماع الثاني في تمام الساعة الخامسة من مساء يوم الإثنين الموافق ٥ أبريل ٢٠٢١م عبر المنصة الإلكترونية أعلاه وذلك لمناقشة جدول الأعمال التالي:

١- دراسة تقرير مجلس الإدارة عن السنة المالية المنتهية في ٣١ ديسمبر ٢٠٢٠م والموافقة عليه.
٢- دراسة تقرير تنظيم وإدارة الشركة عن السنة المالية المنتهية في ٣١ ديسمبر ٢٠٢٠م والموافقة عليه.
٣- دراسة تقرير مراقب الحسابات والميزانية العمومية وحساب الأرباح والخسائر عن السنة المالية المنتهية في ٣١ ديسمبر ٢٠٢٠م والموافقة عليهم.
٤- دراسة مقترح توزيع أرباح نقدية على المساهمين بتاريخ الجمعية عن السنة المالية المنتهية في ٢٠٢٠/١٢/٣١م وذلك بقيمة ٢٥ بيسة للسهم الواحد والموافقة عليه.
٥- التصديق على بدل حضور جلسات مجلس الإدارة واللجان المنبثقة والتي تتاضاها أعضاء مجلس الإدارة عن السنة المالية المنصرمة وتحديد مقدار البدل للسنة المالية ٢٠٢١م والموافقة عليه (حسب المرفق).
٦- دراسة مقترح توزيع مكافآت على أعضاء مجلس الإدارة بمبلغ ١٥٠,٠٠٠ ريال عماني (مائة وخمسون ألف ريالاً عمانياً) عن السنة المالية المنتهية في ٢٠٢٠/١٢/٣١م والموافقة عليه.
٧- إحاطة الجمعية بالتعاملات التي أجرتها الشركة مع الأطراف ذات العلاقة خلال السنة المالية المنتهية في ٢٠٢٠/١٢/٣١م (حسب المرفق).
٨- دراسة التعاملات التي ستجريها الشركة مع الأطراف ذات العلاقة خلال السنة المالية التي ستنتهي في ٢٠٢١/١٢/٣١ م والموافقة عليها (حسب المرفق).
٩- إحاطة الجمعية بالتبرعات التي صرفت لدعم خدمات المجتمع والمسئولية الاجتماعية بمبلغ ٧٩,٢٦١ ريال عماني (تسعة وسبعون ألف ومائتين وواحد وستون ريالاً عُمانياً) خلال السنة المالية المنتهية في ٢٠٢٠/١٢/٣١م (حسب المرفق).
١٠- دراسة مقترح تخصيص مبلغ ٥٠,٠٠٠ ريال عماني (خمسون ألف ريالاً عمانياً) لدعم خدمات المجتمع والمسئولية الاجتماعية خلال السنة المالية التي ستنتهي في ٢٠٢١/١٢/٣١م والموافقة عليه.
١١- دراسة والتصديق على تقرير تقييم أداء مجلس الإدارة عن السنة المالية المنتهية في ٣١ ديسمبر ٢٠٢٠م (حسب المرفق).
١٢- التصديق والموافقة على معايير قياس أداء مجلس الإدارة لتقييم أداء المجلس عن الفترة القادمة من مارس ٢٠٢١ حتى مارس ٢٠٢٤م (حسب المرفق).
١٣- تعيين جهة مستقلة لتقييم أداء مجلس الإدارة عن الثلاث سنوات القادمة من مارس ٢٠٢١م حتى مارس ٢٠٢٤م لمرة واحدة وتحديد أتعابها وذلك وفقاً لمعايير قياس أداء مجلس الإدارة ووفقاً لبيان عروض الأسعار المرفق.
١٤- انتخاب أعضاء مجلس الإدارة (من المساهمين و/أو من غير المساهمين). فعلى من يرغب في الترشح لعضوية مجلس الإدارة تعبئة استمارة الترشح المعدة لذلك وتسليمها للشركة قبل موعد انعقاد الجمعية العامة بخمسة أيام على الأقل وذلك في نهاية يوم الخميس الموافق ٢٥ مارس ٢٠٢١ ولن تقبل أية استمارة تقدم بعد ذلك التاريخ.
١٥- تعيين مراقب الحسابات للسنة المالية التي ستنتهي في ٣١/ ١٢/ ٢٠٢١م وتحديد أتعابه.

«ووفقاً للنظام الأساسي للشركة وضوابط إنعقاد الجمعيات العامة باستخدام وسائل التقنية الحديثة الصادرة من الهيئة، نود أن نلفت عنايتكم إلى الآتي:

(أ) يحق للشخص الإعتباري دون غيره تفويض شخص طبيعي لحضور إجتماع الجمعية العامة والتصويت نيابة عنه من خلال وسائل التقنية على أن يكون لهذا الشخص الطبيعي رقم مستثمر بشركة مسقط للمقاصة والإيداع.

(ب) يبدأ التصويت على أي من البنود المطروحة على جدول الأعمال قبل موعد إنعقاد الجمعية بمدة لا تزيد عن ثلاثة أيام وحتى إنتهاء عملية التصويت في يوم الإجتماع وفي حالة تغيير رصيد المساهم بالزيادة أو النقصان فسيتم إلغاء عملية التصويت ويتعين عليه إعادة التصويت مرة أخرى في يوم إجتماع الجمعية.

وفي حالة وجود أية استفسار يرجى الاتصال على هاتف رقم ٩٩٤٦٧٥٦٦ أو البريد الإلكتروني maher@omanutd.com

سالم بن ناصر البوسعيدي	برايس ووتر هاوس كوبرز	وسام يوسف عبيد
رئيس مجلس الإدارة	مراقب الحسابات	المستشار القانوني

(ملاحظة: تقوم الشركة بإيداع المبالغ المستحقة للمستثمرين والتي لم يتسلمها مستحقوها بعد انقضاء ستة أشهر من تاريخ الاستحقاق لدى صندوق أمانات المستثمرين، لذا يرجى من كل مساهم مراجعة شركة مسقط للمقاصة والإيداع للاستفسار عن أية مبالغ تكون مستحقة له). توجد مبالغ مستحقة عن الأرباح التي لم تسلم بعد إلى بعض المساهمين بصندوق أمانات المستثمرين، وبناء عليه فأن الهيئة العامة لسوق المال تدعوكم إلى مراجعة شركة مسقط للمقاصة والإيداع للحصول على تلك المستحقات.

الآراء المنشورة في صفحات «الرأي» تعبر عن وجهة نظر كتابها ولا تعبر بالضرورة عن رأي الجريدة
للمشاركة: araa@omandaily.om

رأي عُمان

متى تنتهي مأساة اليمن؟!

ألم يحن الوقت بعد لإنهاء حرب اليمن؟

هذا السؤال انتقل من سياقه العربي ليكون سؤالًا أمميًا، فقد أخذت حرب اليمن من أهلها ومن العرب من كان بقاؤه خيرًا لليمن وأهلها وخيرًا للعرب جميعًا.

وتحولت حضارة اليمن العريقة إلى ساحة مدمرة على كل المستويات: الإنسانية والعمرانية والتنموية، وتعيش اليمن الآن مجاعة ترى الأمم المتحدة أنها الأسوأ والأقسى في تاريخ اليمن وربما في تاريخ المنطقة.

وتبذل السلطنة منذ اندلاع الحرب اليمنية جهودًا كبيرة من أجل إنهائها، وإنهاء المآسي الإنسانية المصاحبة له وتلك الجهود لا تخفى على أحد، بل إن السلطنة صارت محطة مهمة في سياق أي حوار بين الغرب وبين أنصار الله أو بينهم وبين التحالف العربي.

ويعود الملف اليمني إلى الواجهة هذه الأيام خاصة أن إدارة الرئيس الأمريكي بايدن بدت مهتمة به كثيرًا ومهتمة لإنهائه وإنهاء حرب شرّدت اليمنيين وقطّعت أوصالهم.

وأمس الأول اتصل الأمين العام للأمم المتحدة أنطونيو جوتيريش بمعالي السيد بدر البوسعيدي وزير الخارجية ليناقش معه مستجدات قضية اليمن، ومستجدات مسارات الحل، والتأكيد على الدور الكبير الذي تقوم به السلطنة في هذا السياق ويقوم به المبعوث الأممي مارتن جريفيت وكذلك المبعوث الأمريكي تيم لندركينج. وكل هؤلاء يعملون من أجل نتيجة السؤال: متى تنتهي حرب اليمن؟

جميع الأطراف اليوم مطالبة بوضع مصلحة اليمن وشعبه في قمة الأولويات، وأثبتت السنوات أن الحرب الحالية لن تحسم الأمر في اليمن، الحوار وحده الذي يمكن أن يقرب وجهات النظر ويضع اليمنيين أمام مسؤولياتهم التاريخية اتجاه وطنهم العريق واتجاه أجيال صاعدة من اليمنيين لا تريد أن تصبح مشرّدة في أصقاع العالم.

والفرصة اليوم أمام اليمنيين أو أمام المجتمع الدولي مواتية جدًا لإنهاء هذه الحرب وعلى الجميع أن يثبت صدق النوايا وأن يعمل من أجل إنهاء الحرب المدمرة والتي سيعيش اليمن على مآسيها سنوات طويلة قادمة. ولذلك كلما كان الحل سريعًا استطاع اليمن الخروج من مأساته بخسائر أقل مما لو طالت الحرب أسبوعًا آخر.

(كمبليلا)

الثقافة وشركاء المعرفة

عائشة الدرمكية

في كتابه «الثقافة العربية وعصر المعلومات» يقدم نبيل علي رؤية عن (علمية الثقافة) باعتبار أن الثقافة كما يصفها «أصبحت محور عملية التنمية الاجتماعية الشاملة»، ولأنها كذلك فإن الكاتب يقدمها من منظور معلوماتي يتوافق مع مفهوم تكنولوجيا المعلومات ودورها في المجتمعات الحديثة. إن كون العلاقات التي يقدمها نبيل علي في التصور الذي يطرحه في هذا الكتاب يجعل من الثقافة محورا للتنمية الفكرية والإبداعية وبالتالي الاقتصادية.

ولأن الثقافة اليوم تتأسس وفق هذا المنظور المعرفي الواسع فإنها ترتبط بتكنولوجيا المعلومات ارتباطا وثيقا؛ فإذا كانت منظومة التكنولوجيا - بحسب ما يذكر نبيل علي - طغت على ميادين الحياة الاجتماعية والصناعية والتعليمية والإعلام والنقل وغيرها، فإنها تلتقي مع الثقافة في (جبهة الرمز)، و(التناظر)، حتى «أصبحت تكنولوجيا المعلومات أهم أدوات صناعة الثقافة وأهم قضاياها الاجتماعية»، وهو ما يقرره الكاتب باعتبار أن تطبيقات تكنولوجيا المعلومات أصبحت مركزة على الثقافة وإبداعاتها سواء في المجلات التربوية أو الإعلامية أو الترفيه، أو الإبداع والابتكار في الفنون المختلفة.

إن تكنولوجيا المعلومات تُعد اليوم الأساس التنموي الذي تقوم عليه تنمية المجتمعات، لأنه المسؤول عن (مجتمعات المعرفة)، ولهذا فإن رؤية عمان ٢٠٤٠ تؤسس - كما ورد في وثيقتها - «لمجتمع معرفي ممكَّن»؛ وهذا يعني أن المجتمع العماني سيتحوَّل تدريجيا خلال العقدين القادمين إلى مجتمع قوامه التكنولوجيا والبحث العلمي والإبداع والابتكار، الأمر الذي يعني أن هذا التحوُّل سيبدأ من التعليم وحتى إنتاج الصناعات بأشكالها، ضمن جوهر إنتاج المعرفة ونشرها وتطويرها.

والحال أن الثقافة كما ميادين التنمية الأخرى لا يمكن أن تقوم في مجتمعات المعرفة دون شركاء؛ سواء الشريك الأساسي (تكنولوجيا المعلومات) أو الشركاء المساهمين في إنتاج الثقافة وإبداعها والابتكار فيها، وبالتالي فإن الألويات الوطنية الاثنتي عشرة التي قامت عليها الرؤية المستقبلية لعُمان تؤسس (مجتمع المعرفة) المنشود إذا ما استطاعنا التمسك بركائز هذا المجتمع بوصفها قواعد لتحقيق هذا الهدف التنموي.

فالثقافة باعتبارها أولوية في هذه الرؤية لا يمكن أن تُحقق أهدافها سوى عن طريق جعل الأولويات الإحدى عشرة الأخرى نصب عينها بوصفها شريكة لها؛ فلا يمكن لها أن تقدم نفسها مستقلة عن تطورات التقنيات الحديثة والثورات الصناعية من ناحية، أو عن المنهجيات التربوية والأكاديمية المتطورة، أو حتى عن تلك التغيرات الطبوغرافية والبيئية المختلفة، لأن كل ذلك سيشكل تحولات عدة في أنماط الإبداع الفكري والإنتاج المعرفي للثقافة من ناحية، وقدرتها على التطور والإنتاج الإبداعي والابتكاري من ناحية ثانية، وبالتالي قدرتها على إنتاج الصناعات الثقافية المعرفية.

ولقد اعتمدت منظمة الأمم المتحدة للتربية والثقافة والعلم (اليونسكو) في إعداد (مؤشرات الثقافة ٢٠٣٠) على مجموعة من المؤشرات المواضيعية للدور الذي تقوم به الثقافة في تنفيذ خطة التنمية المستدامة ٢٠٣٠، وهي - كما وردت في الإصدار الخاص بهذه المؤشرات - (البيئة والقدرة على الصمود في وجه تغير المناخ)، و(الازدهار وسبل الرزق)، و(المعارف والمهارات)، و(الاندماج والمشاركة)، ولعلنا في مقال قادم سنقدم تفصيلات أساسية في هذه المؤشرات وعلاقتها بمؤشرات أولوية الثقافة في رؤية عمان ٢٠٤٠، إلا أننا هنا سنركز على أهمية الشركاء في تحقيق أهداف الثقافة في المجتمع المعرفي، الأمر الذي قدمته اليونسكو ضمن هذه المؤشرات الأربعة من خلال بناء منظومة من الشراكات تشمل (الزراعة والبيئة والمناخ، وبناء الإدارات السياحية والتجارية ودعمها، إضافة إلى السياسات والأعمال الحرة والابتكار وتكنولوجيا المعلومات والتعليم والتدريب وغيرها).

إن كل تلك المنظومات الواسعة من الشراكات التي تعتمدها اليونسكو لمؤشرات دور الثقافة في تحقيق التنمية المستدامة ٢٠٣٠، تقوم على منظور واسع للثقافة من حيث فاعليتها وقدرتها على تأسيس شراكات محلية على مستوى القطاعات العامة والخاصة والمجتمع المدني، من خلال بناء القدرات من ناحية، وشركات عالمية داعمة لدورها ومعززة لتطورها ونمائها. ولهذا فإن الثقافة بوصفها (محورا للتنمية) لا يمكن أن تحقق أهدافها سوى بوجود الشركاء الفاعلين، فالعديد من دول العالم قدمت أطروحات تنموية قائمة على بناء منظومة من الشراكات الواسعة بين القطاعات التنموية لتحقيق مجتمع المعرفة؛ من تلك الأطروحات ما قامت به كوريا الجنوبية للانتقال للاقتصاد المعرفي، والقائم على الشراكة بين مجموعة من القطاعات؛ فبحسب الدكتور سوه جونجي زميل المعهد الكوري للتنمية الذي قدم لهذه التجربة من خلال عرض الرؤية المستقبلية لكوريا ٢٠٤٠ في مؤتمر في المملكة العربية السعودية في العام ٢٠١١، فإن هذا التكامل قائم على (هيكل التعداد السكاني)، و(التغيرات التكنولوجية)، و(الموارد البيئية)، و(الاقتصاد العالمي)، و(السياسة الثقافية)، لتنشغل مؤسسات الدولة والقطاع الخاص والمدني والأفراد من أجل تكامل الأدوار لتحقق الأهداف الثلاثة لهذه الرؤية خلال العقدين القادمين.

على ذلك فإن الثقافة بوصفها ركيزة تنموية عليها أن تؤسس برامجها التنموية وفق منظومة من الشراكات القطاعية؛ ذلك لأن شراكة الإدارات الثقافية مع المبدعين والمستفيدين المباشرين لا تؤسس استدامة تنموية على الصعيد الإبداعي والابتكاري؛ فلا يمكن أن تنشأ الصناعات الإبداعية والابتكارات، بل وحتى الإنتاجات الفكرية بالمبدعين وحدهم، بل بإنشاء شراكات مع القطاعات التربوية والتقنية و الاقتصادية وغيرها، حتى يتم تحديد أسس البرامج والمبادرات التنموية التي يمكن أن تحقق أهداف القطاع الثقافي من منظور تنموي مستدام.

ولهذا فإن برامج الخطة التنموية العاشرة للسلطنة تكشف عن العديد من المنظومات التشاركية بين الثقافة والقطاعات التنموية الأخرى، إلا أن هذه الشراكات لم تراوح منظورها الثقافي العام، ذلك لأنها بالرغم من وجود (الجهات المساندة) سواء أكانت الإدارات التجارية أو الصناعية أو العمرانية أو غيرها، غير أن وصف هذه البرامج أو عناصرها الأساسية لم يبتعد عن (توثيق، أو، حفظ، أو تسجيل...) إلاَّ إلى (تدريب، أو تأهيل، أو إدارة ...)، وعلى أهمية كل هذه العناصر في الفعل التنموي إلا أن بناء الشراكات عليه أن يتأسس من مناقشة فكرة البرنامج مع الشركاء لتحديد عناصره ليس من وجهة نظر الثقافة وحسب، بل من وجهة نظر تنموية، ذلك لأن الاستثمار في الثقافة مثلا لا يمكن أن يكون من وجهة نظر ثقافية لأن وجهة النظر الاقتصادية والتكنولوجية وغيرها هي من تسهم في تأسيس الإطار العام للبرنامج وفق المعطيات الثقافية المتاحة والمأمولة.

ولأن الثقافة في أصلها تشاركية، فإنه لا يمكن أن تزدهر ثقافة أي مجتمع وتُستدام بالمعنى الإبداعي إلاَّ في ظل مشاركة قطاعية لتحقيق أهداف توصف بأنها (تنموية)، ولهذا فإن الإبداع الثقافي لا يمكن أن يزدهر سوى بوجود هذا التشارك الذي يشبه في جوهره لعبة الـ (كمبليلا)؛ إذ ترتبط حفر اللعبة ببعضها بحيث لا يمكن أن تنفلت إحداها عن الأخرى، ولا يمكن للاعب الذي أصاب الهدف أن يخرج من دائرة اللعبة سوى بإصابة آخر حتى تستمر اللعبة بنشاطها وأوجها.

فالثقافة مع شركائها في رباط قوي ممتد لا يمكن الانفلات منه ولا يمكن لأي من الشركاء أن يقول للثقافة (كمبليلا) لتخرج من الدائرة لأنها مركز تلك الدائرة. فإذا ما أردنا أن نجعل الثقافة ركيزة تنموية علينا أن نكون جميعا مؤسسات وأفرادا فاعلين ومبدعين في دعم الحراك الثقافي والإنتاج الفكري الخلاق بدءا منَ إنتاج مجتمع معلومات ثري، إلى تأسيس مجتمع معرفي منافس.

عودة اللحمة لبيت العرب عبر بوابة المصالحة الخليجية

د. عبدالعاطي محمد

وافق وزراء الخارجية العرب بالإجماع على التجديد للأمين العام لجامعة الدول العربية أحمد أبو الغيط لفترة جديدة ٥ سنوات، وذلك في الدورة العادية الخامسة والخمسين بعد المائة لمجلس الجامعة على المستوى الوزاري. وفي أزمان مضت كان خبرا كهذا يثير من الضجة والجدل الكثير على الصعيدين السياسي والإعلامي، ولكن هذه المرة جاء أمنا وسلاما على الجميع، مما يؤكد أن هناك تطورات مهمة إيجابية توالى حدوثها في الفترة الأخيرة ركزت على تحسين الأجواء وتعزيز العلاقات العربية - العربية، وتأتى على رأس هذه التطورات المصالحة الخليجية التي تمت في قمة العلا بالمملكة العربية السعودية أوائل العام ٢٠٢١.

ولا يخفى على القارئ الفطن أن يرصد أهمية التطورات التي سبقت قمة العلا ولحقتها، وجعلت مسألة التجديد للأمين العام للجامعة العربية أمرا يسيرا حيث وصلت الموافقة التي حد الإجماع أو دون تحفظ من البعض، أو حتى إثارة قدر ما من أنواع التنافس بل والخلاف كما كان يحدث في حالات سابقة. وإذا أخذنا بمعطيات واقع العلاقات العربية منذ العام ٢٠١٦ وقت تعيين أحمد أبو الغيط أمينا عاما للفترة الأولى، وحتى قبيل إتمام المصالحة الخليجية، لوصلنا إلى نتيجة مختلفة تماما جوهرها حدوث أزمة سياسية شديدة بخصوص التجديد للرجل لفترة ثانية. وبما أنه حدث العكس حيث مرت عملية التجديد بسلاسة، فإنه يتعين الوقوف عند المتغير الذي طرأ على الواقع العربي وأحدث الفارق، وهنا لا نجد ما هو أكثر تأثيرا في مجريات الأحداث من المصالحة الخليجية التي فتحت الباب للتهدئة والتقارب والتوافق وعودة اللحمة ليس فقط في الساحة الخليجية وإنما على الصعيد العربي ككل. هذا هو المتغير الذي ينفرد بتحقيق التأثير الإيجابي في حاضر ومستقبل بيت العرب (الجامعة العربية).

لو عدنا إلى الماضي البعيد والقريب أيضا وتعاملنا مع المسألة بنفس المعطيات التي اعتدنا عليها سنوات عديدة، وحتى لو لم تكن هناك أزمة مثل الأزمة التي عكرت الأجواء الخليجية والعربية منذ العام ٢٠١٤، لوجدنا أن الدولة التي تحتضن مقر الجامعة وهي مصر تتقدم بمرشح ما للمنصب، وتقابلها بعض الدول العربية الأخرى التي تتقدم أيضا بمرشحيها، وبما أن التنافس يصبح سيد الموقف، غالبا ما تكون هناك أجواء مشوبة بالخلافات السياسية والإعلامية تعكر ولو إلى حين العلاقات العربية - العربية، وتزداد الأمور سخونة كلما كانت المنطقة العربية تمر بأزمات حادة تعكس انقساما شديدا في المواقف المتعلقة باختيار الأمين العام للجامعة العربية. ومن الصحيح أنه منذ قيام الجامعة كمنظمة إقليمية عام ١٩٤٥ جرى العرف على أن تتقدم الدولة المقر للأمانة العامة بالمرشح للمنصب، وكذلك أن تتقدم بنفس الطلب للتجديد فترة ثانية للأمين العام أسوة بما يحدث في الأمم المتحدة ومنظمات إقليمية مشابهة، إلا أن ميثاق الجامعة لا يحتم ذلك لا في الترشيح ولا في التجديد، ليبقى الأمر مرتبطا بحالة العلاقات بين مصر وغيرها من بقية الأعضاء من ناحية، وبالعلاقات العربية - العربية بوجه عام من ناحية أخرى. وعليه إن كانت الأوضاع السياسية سيئة في كل حالة أو في كليهما، فالمتوقع دائما هو أن تتحول مسألة اختيار الأمين العام التي أزمة، وهو ما كان يحدث بالفعل بدرجات مختلفة من الخلاف والجدل، و المنطقي أن ينعكس ذلك على أداء الأمين العام، بل وعلى أداء الجامعة في رسالتها الكبرى وهي تفعيل العمل العربي المشترك. والمثال الأبرز - ومع أنه الوحيد في تاريخ الجامعة - هو ما حدث في عام ١٩٧٩ عقب اتفاقية كامب ديفيد، حيث اعترضت غالبية الدول العربية على الموقف المصري ونجحت في نقل مقر الجامعة العربية من القاهرة التي تونس، وتم اختيار السياسي التونسي الراحل الشاذلي القليبي أمينا عاما للجامعة في الفترة من ١٩٧٩ التي ١٩٩٠. ودون هذا المثال حدثت حالات أخرى للخلاف حول اختيار الأمين العام سواء بتقدم مرشحين من دول عربية غير مصر أو حتى حول اختيار مرشح مصري بعينه، ومما لا شك فيه كانت هذه الأجواء تؤثر سلبا بدرجات مختلفة على دور الأمين العام وعلى العلاقات العربية - العربية.

في حالة التجديد للأمين العام أحمد أبو الغيط تمت العملية في أجواء مختلفة تماما وبسلاسة ولم تشهد ما كان يحدث في السابق من التجاذب في الرؤى والاختيار ومن التعكير في العلاقات السياسية والأجواء الإعلامية. وما كان ليحدث ذلك لولا تحقق قدر كبير من التوافق السياسي العام، الذي لا نبالغ إن قلنا أنه جاء فريدا ومبشرا بمرحلة جديدة مفيدة للعمل العربي المشترك، فحسب معلوماتنا لم تخل في الماضي القريب مسألة الاختيار والتجديد من شد وجذب يصل التي حد العراك السياسي الصريح!. فلأول مرة - على الأقل خلال العقود الثلاثة الأخيرة - نرصد كلمة الإجماع على التجديد. ومن الصحيح أن كلمة التوافق أصبحت تحل محلها، إلا أنه تم ذكرها صراحة هذه المرة، علما أن كلمة التوافق أصبحت مخرجا للتعبير عن الاتفاق على قرار ما وغالبا ما تسمح بالتعبير عن التحفظ أو الرفض برغم حصول الأغلبية الغالبة تقريبا. ولنا أن نتذكر - وهو أمر معروف للكافة وليس سرا - تحفظ دولة قطر على تعيين شخص أبو الغيط عام ٢٠١٦ أمينا عاما جديدا للجامعة خلفا لنبيل العربي. وقتها وعقب إعلان القرار في اجتماع المجلس الوزاري ألقى الشيخ محمد بن عبد الرحمن آل ثاني نائب رئيس الوزراء ووزير خارجية قطر كلمة أمام المجلس أعلن فيها أن بلاده تتحفظ على شخص المرشح وأنها كانت تود أن يكون هناك توافق على شخص الأمين العام المرشح، ولذلك كان هناك المزيد من التشاور حول هذا الموضوع، ورغبة منا وحرصا منا على ألا يؤثر ذلك على العمل العربي المشترك فنحن سنكون مع هذا التوافق رغم تسجيل تحفظنا على شخص المرشح، ومضى قائلا: «نأمل أن يضطلع الأمين العام بمسؤولياته وأن يتعامل مع جميع الدول العربية بما يخدم العمل العربي المشترك وأن يثبت لنا من خلال عمله في الجامعة أنه أهل لهذا التوافق». ولكن في واقعة التجديد لنفس الرجل خمس سنوات أخرى غيرت قطر موقفها تماما، وقررت الموافقة بلا تحفظات على التجديد له، وقد أبلغت ذلك رسميا للجامعة العربية (أكد ذلك حسام زكي الأمين العام المساعد الذي تم التجديد له أيضا)، والملفت أنها هي التي ترأست الدورة ١٥٥ خلفا لمصر وقاد الجلسة وزير خارجيتها الشيخ محمد بن عبد الرحمن نفسه. والملفت أيضا لمن تابع تطورات التجديد أنه حتى أيام قليلة سبقت عقد الاجتماع الوزاري لم تكن ٦ دول عربية قد أبلغت موافقتها لمصر أو الجامعة على التجديد، ولكنه تم بالإجماع وبلا أية مشكلات، بما يؤكد أن هناك موقفا استراتيجيا قد تم الاتفاق عليه بحزم وصراحة واقتناع قضى بطي صفحة الخلافات التي شابت الوضع العربي في السنوات الأخيرة وبدء صفحة جديدة تسطر أجواء إيجابية وتعيد الحياة للعمل العربي المشترك. ومن الوارد فعلا أن تكون قطر التي تحفظت في السابق قد لمست ما كانت تنتظره من أبو الغيط وفقا لما سبق ذكره ضمن تعقيب وزير خارجيتها على التعيين ٢٠١٦، علما أنه من حيث الواقع حرص الرجل فعلا على ألا يكون هذا التحفظ عاملا مؤثرا على موقفه من قطر بل على العكس أكد أكثر من مرة طوال السنوات الخمس الماضية أنه يمثل الجميع، وكانت له مواقف أزالت التحفظ القطري، وهو أمر يحسب له كدبلوماسي مخضرم وحكيم وحصيف.

وبرغم أهمية هذه الجزئية في تحليل أسباب التحول من التحفظ إلى التأييد، إلا أن المسألة برمتها لا شك أكبر بكثير من مجرد شخص الأمين العام ومن دوره طوال السنوات الماضية، فهي تتعلق أساسا بالتحول السياسي الاستراتيجي في العلاقات العربية - العربية الناجم عن المصالحة الخليجية. لقد كانت السنوات الماضية صعبة حقا وتطوراتها لا تشير التي العودة للحمة بل لمزيد من الانقسام أو بقاء الوضع المفكك على حاله لأقل تقدير، ومن ثم كانت المعطيات تدفع منطقيا لعدم التجديد أكثر مما تدفع للموافقة عليه، ولكن لأنه كانت هناك رؤية أوسع وأعمق تقدر خطورة التحديات القائمة وما يستجد في ضوء المتغيرات الإقليمية والعالمية ووجود إدارة أمريكية جديدة فضلا عن وجود تحديات داخلية عند الجميع تهدد أمنهم واستقرارهم ووضعهم الاقتصادي، رؤية تم الكشف عنها في قمة العلا ومبادرة دول مجلس التعاون الخليجي إلى استباق الأحداث وإصلاح ذات البين خليجيا وعربيا، هو ما أحدث التحول الإيجابي في الوضع العربي العام، والذي انعكس داخل بيت العرب أو الجامعة العربية، لقد قال أبو الغيط كلاما مس حقيقة المشاعر بخصوص ما آل إليه الوضع العربي وما يتعين تغييره، وذلك في سياق تعليقه على التجديد له خمس سنوات أخرى. قال موجها حديثه للاجتماع الوزاري: «عملت طوال السنوات الخمس الماضية وسط ظروف عربية تعلمون مدى صعوبتها وضغوطها، ووضعت نصب عيني في المقام الأول الحفاظ على هذا البيت العربي الذي نجتمع تحت مظلته، فهو بيت عزيز علينا وعنوان لاتحاد كلمتنا لا ينبغي أن تتهاوى جدرانه أو ينهدم بنيانه تحت أي ظرف.. سوف تبقى هذه المنظمة العنوان الأهم والأبرز للعروبة والسقف الجامع للعرب في كل الظروف». ولكن حقيقة الأمر ما كان له أن يقول هذا الكلام عن العروبة ومؤسستها لولا الموقف الاستراتيجي الذي اتخذه القادة العرب بطي صفحة الانقسام مهما كانت شدة الخلافات وفتح صفحة الوحدة والتعاون في مواجهة التحديات واستعادة الروح الإيجابية للعمل العربي المشترك. وما كان لهذا أن يحدث لولا التحول الذي تم في قمة العلا الخليجية. هكذا كان التجديد للأمين العام واحدة من ثمرات المصالحة الخليجية.

الآراء المنشورة في صفحات «الرأي» تعبر عن وجهة نظر كتابها ولا تعبر بالضرورة عن رأي الجريدة
للمشاركة: araa@omandaily.om

ماذا استفاد العرب من التطبيع مع إسرائيل؟!!

عاصم الشيدي
assemcom@hotmail.com

أنا ممن يؤمنون أن السلام مع إسرائيل غير ممكن، وفي الظروف العربية الحالية لا جدوى منه أبدا، وفي ذلك أحكام للتاريخ وأحكام أخرى للواقع. ولم تكن إسرائيل في يوم من الأيام قادرة على المضي نحو السلام باعتباره موقفا فكريا من «دولة» تصنف نفسها بأنها تقدمية وديمقراطية، أو لاعتبار السلام مقابل الأرض أو حتى السلام مقابل السلام.

والسلام كما نعلم قضية تاريخ، وموقف ينبع من الثقافة نفسها وهذا غير متوفر في إسرائيل لا بعد ١٩٧٣ ولا في عام ٢٠٢٠ حيث طبعَت أربع دول عربية علاقاتها معها. وأثبتت التجارب أن إسرائيل لا تستطيع السلام لأنه يخالف مبادئها التوسعية وحلم الدولة اليهودية وحدودها الممتدة.

وليس موقفي هذا أو إيماني عاطفي على الإطلاق، رغم أن للعاطفة مكانة وجيهة في هذا السياق وتستحق الاحترام، إنما لقراءة التجارب ومحاولة فهم التاريخ. والتجارب كثيرة ومعطيات التاريخ متاحة للجميع لقراءتها واستنتاج الحقائق منها لفهم المستقبل. ويكفي هنا قراءة التجربة المصرية منذ أكثر من أربعة عقود حيث وقع الرئيس أنور السادات اتفاقية كامب ديفيد في سبتمبر ١٩٧٨ تحت وهم أنه سلام الأقوياء والشجعان وتحت وهم عودة الأراضي العربية المحتلة من إسرائيل في ٥ يونيو ١٩٦٧. كل تلك الأوهام تبخرت، حتى وهم أن يكون السادات رجل السلام الأبرز في العالم تبخر مع أول رصاصة من رشاش خالد الإسلامبولي ورفاقه على منصة الاحتفال بذكرى نصر أكتوبر عام ١٩٨١ وبعد ثلاث سنوات فقط من توقيع «كامب ديفيد». كانت الثقافة الإسرائيلية وأيديولوجيتها عائقا أمام أي تغيير أو محاولة لتسوية تلك الأوهام ولو عند حدها الأدنى، رغم أن السلام مع مصر، ولو مؤقتا، كان بالنسبة لإسرائيل حلما عظيما في السياق الاستراتيجي لاستمرار «دولة» إسرائيل خاصة قبل حرب ١٩٧٣.

ومما يذكر هنا أن رئيس الوزراء الإسرائيلي مناحيم بيجن أجاب عندما سئل كيف ستستقبل السادات إذا قرر زيارة تل أبيب بالقول: سنستقبله كما لو أننا نستقبل «المسيح» في دلالة على حجم الفتح الذي تحققه إسرائيل بزيارة الرئيس المصري. لم يحصل السادات على شيء من ذلك الاتفاق الذي عزله عن العرب ومع الوقت عزله عن شعبه حتى اغتاله. (لم تلغ إسرائيل احتفالاتها بيوم الغفران والذي صادف اليوم التالي لاغتيال «صديقها» السادات، كما لم تلغ السفارة الإسرائيلية في القاهرة احتفالها الذي أقامته في المعبد اليهودي بشارع عدلي).

وإذا كانت تلك الأوهام لم تلقَ من يختبرها عمليا قبل أربعة عقود فإنها كافية اليوم لمعرفة حقيقة السلام في الفكر الإسرائيلي. اللهم إلا إن كانت اتفاقيات التطبيع الجديدة لا علاقة لها بالقضية الفلسطينية ولا بالصراع العربي مع إسرائيل. وهذا يجعلنا نتساءل عن المسمى قبل أن نتساءل ونبحث عن «ثمن» التطبيع. فمسمى «اتفاقية سلام» تحيلنا دائما إلى السلام الذي يأتي بعد الحرب سواء كانت حرب مواجهة حقيقية أم حربا باردة.

والواضح أن القضية الفلسطينية التي تآكلت مع الوقت، وهذا مما يؤسف له، ليست ضمن أي أجندة تطبيعية عند المطبعين الجدد وهذا أمر محسوم لا جدال فيه. فالطرف المطبع لا يملك، في الحقيقة، أي ورقة من أوراق الضغط التي يمكن أن تعيد إسرائيل إلى طاولة المفاوضات. وعلى فرض أنها تملك ولو ورقة بسيطة ألم يكن أمام إسرائيل على مدى عقدين من الزمن تقريبا «المبادرة العربية» التي تنص على تطبيع جميع الدول العربية دون استثناء . بما في ذلك دول المواجهة والممانعة، والدول العربية الكبرى والتاريخية. علاقتها مع إسرائيل مقابل قيام الدولة الفلسطينية!! أتترك إسرائيل هذه الفرصة الذهبية، لو كان السلام ضمن ثقافتها، وتذهب لعلاقات منفردة مع بعض الدول العربية ويمكن أن نناقش، مجرد مناقشة، أن ذلك سيخدم القضية الفلسطينية. مثل هذا النقاش سفسطائي لا يقوم على أي ركائز يمكن أن تصمد ولو إلى مدى قصير.

إذن لماذا هذا التطبيع العربي؟!!

لإسرائيل أهداف كثيرة من التطبيع العربي واستطاعت مع الزمن تحقيقها وليس آخرها تفكيك بعض المصطلحات التي كادت تجمع الأمة العربية في يوم من الأيام مثل «الوحدة العربية» ثم لاحقا «التضامن العربي» و«القضية الفلسطينية قضية العرب المركزية» ولاءات العرب الشهيرة التي انطلقت من قمة الخرطوم في أغسطس ١٩٦٧، وحتى المشتركات العربية التي يمكن أن يبنى عليها أي سياق يجمع العرب على كلمة واحدة. عملت إسرائيل بذكاء وبشكل علمي على تفتيت كل هذه الأسس، واخترقت عبر خطابات مدروسة ومتأنية الوعي العربي وأذكت الكثير من الخلافات العربية العربية، بل إنها استطاعت أن تجد للعرب قضية مركزية جديدة لتحل محل الصراع العربي الإسرائيلي ليكون الصراع الجديد صراع عربي فارسي.

هذا على المستوى الاستراتيجي أما على مستوى التفاصيل فوجدت إسرائيل في التطبيع الذي بدأ معلنا نهاية سبعينيات القرن الماضي فرصة لمزيد من الاستقرار من أجل البناء والتخطيط، وخدم كل ذلك الهاجس الاقتصادي لدى إسرائيل ورغبتها في تحويل الدول العربية المحيطة بها إلى سوق استهلاكية لمنتجاتها الزراعية والاقتصادية على اعتبار أن الأسواق الأخرى بعيدة والمنافسة فيها ليست سهلة. والتطبيع الاقتصادي في الفكر الإسرائيلي كان هاجسا ضروريا على الدوام وربما كان في الكثير من الأوقات أداة تعبر من خلاله الأفكار الأخرى لتغزو العالم العربي.

إذا كانت تلك أهداف إسرائيل «الناجحة في الكثير من الأوقات» من التطبيع.. فما أهداف العرب؟ ماذا ينتظر العرب من التطبيع مع إسرائيل؟ إذا لم يكن الاعتراف بالدولة الفلسطينية المستقلة التي عاصمتها القدس الشرقية «على أقل تقدير» فماذا يمكن أن يكون ثمن هذا التطبيع؟! أو ما جدواه أصلا؟! وهذا السؤال يطرح مع كل تطبيع جديد مع دولة الاحتلال. وهذا السؤال ليس عربيا فقط بل يطرح، أيضا، في الداخل الإسرائيلي ويطرحه كتّاب كثر في العالم. ويمكن أن نتذكر مقولات هنري كيسنجر خلال مفاوضاته مع السادات وكيف كان يعتقد أنه لن يرفع رأسه لأي صوت إسرائيلي قبل أن تعود الأمور إلى ما قبل ٥ حزيران وكانت إسرائيل ستقبل بالأمر وفقا لكيسنجر في مذكراته إلا أن ذلك لم يحدث أو حتى لم يطلب. وإذا كان ذلك بعيدا في السبعينيات فإن مقالا نشرته مؤخرا صحيفة «هآرتس» الإسرائيلية للكاتب فكيتور قطان الباحث في كلية القانون بجامعة نوتنجهام يستغرب فيه من «السرعة والمدى المذهل لاتفاقيات التطبيع الأخيرة بين الدول العربية وإسرائيل، وبدون أدنى ثمن، رغم أن ذلك كان يمكن أن يكون في مقابل أن تعترف إسرائيل بالدولة الفلسطينية».

البعض يعتقد أن التحولات المفاجئة في التطبيع المعلن مع إسرائيل جاءت في مرحلة رأى فيها بعض العرب أن استمرار الرهان على ترامب وحده رهان قد يكون خاسرا ولذلك كان الاتجاه صوب التطبيع مع إسرائيل وفيه يمكن أن يضرب عصفورين بحجر واحد توثيق العرى بإسرائيل ودعم موقف ترامب للبقاء في ولاية أخرى في الحكم. كان هذا طرف واحد من المعادلة أم الطرف الثاني فهي إيران التي كان العداء معها محورا أساسيا في سنوات ترامب الأربع في البيت الأبيض. كان رهان بعض الدول العربية أن إسرائيل يمكن أن تكون في صفها في حرب متوقعة في أذهان البعض ضد إيران سواء كانت حربا هجومية أم دفاعية في أراضي تلك الدول أو في أراض أخرى. فطرح مصطلح التطبيع مقابل الحصول على أسلحة متطورة، والتطبيع مقابل تحالفات استراتيجية أمنية مع إسرائيل والتطبيع مقابل وساطة إسرائيلية مع بايدن فيما لو كانت مواقفه مغايرة لسلفه.. وربما التطبيع مقابل قبة حديدية إسرائيلية تحمي العرب من خطر إيران!!

وبعيدا عن التحولات العربية في العلاقة مع إسرائيل وتحويلها من عدو مطلق إلى حليف استراتيجي فإن الرهان الجديد ينطوي على خطأ فظيع في فهم جوهر المشكلة بين إسرائيل والغرب من جهة وبين إيران من جهة أخرى، لأن جوهر المشكلة مختلف تماما عن جوهر مشكلة إيران مع العرب.

قبل عام ١٩٧٩ لم تكن بين الغرب وإيران أي مشكلة، كانت إيران الشاة شرطي الغرب في المنطقة، وكانت علاقته مع إسرائيل علاقة استراتيجية. لذلك فإن المشكلة الغربية مع إيران طارئة جدا وهي مع نظام الحكم وليس مع إيران بذاتها، بل إن بعض الاستراتيجيين يرون أن إسرائيل لن تدخل حرب مواجهة مع إيران، حتى لو كانت إسرائيل ليست على علاقة بنظامها الحاكم. ولا بد أن نفهم في هذا السياق أيضا أن الثقافة الإسرائيلية/ اليهودية تعتبر الملك «قورش» الفارسي هو صاحب وعد بلفور الأول وهو مخلص اليهود من سبي الملك نبوخذ نصر وهذا سياق لا تنساه الثقافة اليهودية، وخير من نظّر له الدكتور عبدالوهاب المسيري في موسوعته عن اليهود. ولذلك على العرب أن لا ينتظروا أن يقوم الجيش الإسرائيلي بحمايتهم من «خطر» إيران فهذا وهم مضحك أكبر من أوهام التطبيع الأول من إسرائيل نهاية سبعينات القرن الماضي.

وفرض تطبيع العلاقة مع إيران، الجارة بحكم الجغرافيا، والمسلمة بحكم العقيدة . (صحيح أنها مجروحة بحكم التاريخ). أكبر آلاف المرات من مجرد التفكير في أن إسرائيل يمكن أن تخطو خطوة باتجاه سلام حقيقي مع العرب.

أما فكرة أن يكون التطبيع من أجل تغيير قواعد اللعبة ومحاصرة إسرائيل لتسريع عملية السلام والوصول بها إلى حل الدولتين والاعتراف بالقدس الشرقية عاصمة لفلسطين فهذا متهافت لأسباب كثيرة نظرية وعملية. أما النظرية فنستطيع أن نقرأها في خطاب نتانياهو في جامعة بار إيلان في عام ٢٠١٤ ومن مركز الدراسات الذي حمل «ليس الأمر مصادفة» اسم مناحيم بيجن وأنور السادات. في ذلك الخطاب قال نتانياهو إن قضيته الأساسية وقضية دولته ليست «قضية الدولة الفلسطينية» بل قضية «الدولة اليهودية» ومحاولة تقويض «الصلة القديمة التي تربط الشعب اليهودي بـ«أرض إسرائيل». في ذلك الخطاب صور نتانياهو الإيرانيين وكذلك الفلسطينيين وكأنهم نازيون، واستنادا إلى ذلك لا يمكن التحاور معهم. والحل الوحيد للاتفاق مع الفلسطينيين، من وجهة نظره، عندما يوافق الفلسطينيون على الاعتراف بإسرائيل دولة يهودية.

كما أن الصراع من وجهة نظره مع الفلسطينيين لم يبدأ عام ١٩٤٧ بل في عام ١٩٢١ عندما هاجم الفلسطينيون مقر القادمين الجدد في يافا في استهداف واضح للهجرة اليهودية. (يمكن قراءة الكثير من التفاصيل في كتاب أنطوان شلحت «بنيامين نتانياهو عقدة اللاحل»).

أما السبب العملي فلأن اتفاقيات التطبيع قد حدثت في عهد ترامب وبرعايته والبعض يقول بضغط منه. فكيف نفهم هدف السلام منها وهو الذي قوض عملية السلام واعترف بالقدس عاصمة لإسرائيل ونقل سفارة بلاده من تل أبيب إلى القدس ولم يجرؤ أحد قبله فعل ذلك. وهو الذي أغلق مكتب منظمة التحرير الفلسطينية في واشنطن وأوقف المساعدات للفلسطينيين وحرض الغرب على وقفها وضغط على العرب وهو الذي أوقف مساعدات وكالة الغوث «الأونروا». كيف يمكن أن نفهم هذا مع ذاك.

التطبيع بالنظر لكل ما سبق لا ثمن له يمكن أن يتقاضاه العرب سواء كان للقضية الفلسطينية أو لأي قضية عربية أخرى حتى لو كان قضية تخص دولة بعينها فقط. وإسرائيل لا تحمي إلا نفسها ولا تسير إلا في طريق استراتيجياتها التي وضعتها خدمة لدولتها اليهودية، وهي تعمل وفق استراتيجيات علمية ومدروسة تعرف متى تقدم ومتى تحجم حتى عن التطبيع نفسه.. وسنبقى في العالم العربي نسير بلا هدى.

أمريكا تَستَنفر اقتصادها في هدوء ضَد الصين

ديفيد إجنيشس
ترجمة قاسم مكي

تقرير اللجنة الحزبية المشتركة الذي صدر هذا الشهر حول الذكاء الاصطناعي مؤشر مبكر على ما يمكن أن يكون تحولا رئيسيا في الاستراتيجية الاقتصادية لأمريكا. فالولايات المتحدة تتجه، دون ضوضاء، نحو ما قد يشكل نسخة أمريكية للسياسة الصناعية من أجل المنافسة مع الصين في مجال التقنية.

لخَّص ماركو روبيو، أحد الرعاة الكبار للجنة، هذه الرؤية الجديدة في خطاب ألقاه في ديسمبر ٢٠١٩ حين قال «الوقت حان للإقرار بأخطار (التشبُّث) بأصولية حرية السوق» في التعامل مع الصين. ويجب، بدلا عن ذلك، تبني «سياسة صناعية منحازة للولايات المتحدة في القرن الحادي والعشرين».

هذه المراجعة الفكرية تحرك الآن إدارة بايدن وكبار أعضاء الكونجرس وبعض الرؤساء التنفيذيين لشركات التقنية الكبيرة.

وكما هي الحال مع بعض التحولات الكبرى في المقاربات، صار هذا التحول واضحا فقط حين بدأ في الحلول محل مقاربة حرية السوق «دعه يعمل دعه يمر» المعتمدة تجاه الصين.

خلف الكواليس يوجد تأييد تشريعي عريض (في الكونجرس) لموقف فاعل في كلا الحزبين. ففي هدوء أُدرجت ١٨ توصية أوصت بها اللجنة في قانون تفويض الدفاع (الموازنة الدفاعية) الذي أجيز في يناير الماضي بما في ذلك ما يمكن أن يكون عدة بلايين من الدولارات المخصصة لتمويل تصنيع شبه الموصِّلات في الولايات المتحدة.

التغييرات التي سيأتي بها الذكاء الاصطناعي لكل شيء تَمَسُّهُ التقنيةُ الرقمية مذهلة حتى للخبراء المحافظين في هذا المجال. وذلك هو السبب في الحماس الذي يبديه أعضاء اللجنة وآخرون قريبون من هذا الموضوع بشأن الحاجة إلى تعزيز جذري لجهود الولايات المتحدة. فهم يعتقدون حرفيا أن المستقبل على المحك عسكريا واقتصاديا، بل حتى سياسيا.

ما يدفع بالتحرك نحو الاستثمار المُدار من الحكومة في التقنية، الخشيةُ من أن ما يسمى «الاندماج المدني. العسكري» في الصين سيكتسح الجهود الأمريكية إذا لم يوجد ما يماثله. في شهادته أمام الكونجرس الشهر الماضي، حاجج إريك شميدت الرئيس التنفيذي السابق لشركة جوجل والذي تولى رئاسة اللجنة بأن « تهديد القيادة الصينية في المجالات التكنولوجية المفتاحية يشكل أزمة وطنية». وأكَّد شميدت على حاجة الولايات المتحدة إلى «مقاربة هجين» توحد بإحكام بين جهود الحكومة والقطاع الخاص من أجل الفوز».

توصيات اللجنة مهمة لأنها ضمت في عضويتها العديد من كبار القوم في مجال التقنية من أمثال صفرا كاتز الرئيسة التنفيذية لشركة أوراكل وإريك هورفيدز الرئيس التنفيذي لشركة مايكروسوفت وآندي جاسي مدير خدمات الويب بشركة أمازون والذي سيصبح رئيسها التنفيذي هذا العام وآندرو مور، رئيس وحدة الذكاء الاصطناعي بشركة أمازون.

أوصى التقرير أيضا بوجوب أن يبلغ إجمالي الإنفاق على أعمال البحث والتطوير الخاصة بالذكاء الاصطناعي والممولة قوميا حوالي ٣٢ بليون دولار بحلول عام ٢٠٢٦.

دور الحكومة في تمويل الاختراقات التقنية كان واضحا في الماضي. وأوضح مثال لذلك مشروع مانهاتن الخاص بتطوير الأسلحة النووية. كما موَّلت الحكومة برنامجَ الفضاء وطورت الإنترنت وشيدت البنية الأساسية للتجارة الوطنية والدولية. لقد تحول التدخل الحكومي إلى لعنة أثناء فترات الازدهار التقني والمالي في العقود الأخيرة. لكن يبدو أن الأمور تغيرت.

التعبئة المقترحة لا تماثل في حجمها مشروع مانهاتن لبناء القدرة النووية. لكنها شبيهة به. فاللجنة توصي بإنشاء مجلس جديد للتنافسية التكنولوجية برئاسة نائب الرئيس ولجنة تسيير للتقنية الناشئة تتولى الدفع بالتغيير في البنتاجون والوكالات الاستخبارية. كما توصي بإجراء تغييرات كبرى في سياسات الهجرة والتعليم لمعالجة ما أسمته اللجنة «النقص المقلق في المواهب» مقارنة بالصين.

تتبنى إدارة بايدن الفكرة الأساسية لتقرير اللجنة. لكنها لا توافق على بعض التفاصيل. فالبيت الأبيض يفضل تمرير المبادرات الجديدة عبر الهيكل الحالي المشترك لمجلس الأمن القومي والمجلس الاقتصادي القومي بدلا عن إيجاد مجلس إضافي. لكن الإدارة الأمريكية تؤيد العديد من توصيات السياسات، المحددة بوضوح، في تقرير اللجنة والذي يتكون من ٧٥٦ صفحة.

يقول مسؤول حكومي كبير «هذا هو نوع الدعم الحزبي المشترك الذي نأمل في أن يكون بمقدوره تحريك الاستثمار الجديد» في الذكاء الاصطناعي والتقنيات الناشئة الأخرى.

أحد مؤشرات اصطفاف للبيت الأبيض وراء هذه الفكرة توقع تعيين جيسون ماثيني، عضو اللجنة التي تضم ١٥ شخصا، نائبا لمدير مكتب بايدن للسياسات العلمية والتقنية.

أيضا تشارك إدارة بايدن اللجنة حماسها لما أسماه التقرير « تحالف البلدان المتماثلة في التفكير» لتطوير واستخدام الذكاء الاصطناعي والتقنيات الناشئة «التي تتوافق مع القيم الديمقراطية».

لكن لأن بعض الحلفاء الأوروبيين والآسيويين عبروا مؤخرا عن انزعاجهم من الانضمام إلى تحالف «تقني - ديمقراطي» صريح ضد الصين، سيعمل هذا الائتلاف في الغالب عبر الهياكل الحالية مثل مجموعة السبعة والشراكة الأمنية «الرباعية» بين الهند واليابان وأستراليا والولايات المتحدة والعلاقات الثنائية مع الاتحاد الأوروبي وبلدانها الأعضاء.

الفكرة هي الإبقاء على اقتصاد الولايات المتحدة منفتحا بما يكفي لكي يستمر في استقطاب معظم الموهوبين في العالم فيما يتحرك المسؤولون، في الأثناء، لحماية تفوق الولايات المتحدة في التقنيات المفتاحية.

يمكن للسياسة الصناعية التي توصي بها لجنة الذكاء الاصطناعي إطلاق المواهب والابتكار. لكن إذا لم يتحل المسؤولون بالحذر قد يقيِّد التدخلُ الحكومي أفضلَ شركاتنا بأثقال نظامنا السياسي المختل.

نَحن بحاجة إلى حكومة تفرخ العقول وليس إلى البيروقراطية.

عن واشنطن بوست

الهند ودبلوماسية اللقاح الذكية

شاشي ثارور

بينما تندفع بلدان العالم لتأمين لقاحات مرض فيروس كورونا، دخلت تعبيرات بغيضة مثل «سباق اللقاحات» و«قومية اللقاح» في المعاجم العالمية. ولكن في وقت حيث يظل التعاون العالمي في ما يتصل بتقاسم اللقاحات عند حده الأدنى، حتى أن خطط منظمة الصحة العالمية لتوزيع اللقاحات لم تنطلق بَعد، سلكت الهند مسارا مختلفا، فاتبعت بهدوء «دبلوماسية اللقاح». فمن خلال حملتها التي أطلقت عليها مسمى «صداقة اللقاح»، شحنت الهند مئات الآلاف من اللقاحات الهندية الصنع (كوفيشيلد)، المصنعة بموجب ترخيص من أكسفورد-أسترازينيكا، إلى نحو ستين دولة.

الواقع أن الهند قوة صيدلانية عالمية، حيث تقوم بتصنيع نحو ٢٠٪ من كل الأدوية غير المسجلة الملكية وتمثل ما يصل إلى ٦٢٪ من إنتاج اللقاحات على مستوى العالم، ولهذا كانت سريعة الاستجابة عندما اندلعت الجائحة. قبل تطوير لقاحات كوفيد-١٩، زودت الهند نحو ١٠٠ دولة بعقاري الهيدروكسي كلوروكوين والباراسيتامول، وأرسلت المستحضرات الدوائية، ومجموعات الاختبار، وغير ذلك من المعدات إلى نحو ٩٠ دولة. وفي وقت لاحق، حتى قبل الموافقة على لقاح أكسفورد-أسترازينيكا، اتخذ أدار بوناوالا، رئيس معهد سيروم الهندي المملوك للقطاع الخاص والذي يبلغ من العمر ٤٠ عاما، قرارا جريئا بتصنيع اللقاح - وهي مقامرة بمليار دولار. وعندما وصلت الموافقات، تمكن معهد سيروم الهندي من تصنيع ملايين الجرعات، مما جعلها متاحة للحكومة لاستخدامها محليا أو تصديرها.

جرى شحن اللقاحات الهندية إلى أغلب البلدان المجاورة، بما في ذلك أفغانستان، وبنجلاديش، وبوتان، وسريلانكا، وجزر المالديف، وميانمار، ونيبال، وأيضا إلى مناطق أبعد، إلى جزر سيشل، وكمبوديا، ومنغوليا، وباسيفيك آيلاند، ومنطقة الكاريبي، وبلدان أفريقية. كما ساعدت اللقاحات في إصلاح العلاقات المتوترة مع بنجلاديش وتوطيد العلاقات الودية مع جزر المالديف. لا شك أن الصين وروسيا تروجان للقاحات من إنتاجهما، كما تكتسب شركات الأدوية الغربية ثروة دعائية «فضلا عن مكاسب غير متوقعة نتيجة لارتفاع أسعار أسهمها».

ولكن في تطوير اللقاحات لاستخدامه الخاص، تغافل الشمال العالمي عن التكلفة الباهظة للقاحات بيونتك، ومودرنا، وجونسون آند جونسون، التي لا تَستطيع البلدان الفقيرة تحملها. من ناحية أخرى، تفيد التقارير حول اللقاحات الهندية الصنع أنها آمنة، وفعالة من حيث التكلفة، ولا تحتاج إلى التخزين والنقل في درجات حرارة شديدة الانخفاض - على النقيض من بعض اللقاحات الأخرى. لا شك أن دبلوماسية اللقاح الهندية ليست إيثارية بحتة. عندما أرسى أول رئيس وزراء في الهند، جواهر لال نهرو، أسس البنية التحتية للعلوم والتكنولوجيا في الهند، جاء التعبير عن نواياه بعبارات نبيلة وإنسانية وعالمية. لكن خلفاءه أدركوا منذ فترة طويلة إلى أي مدى قد تستفيد الهند من مهاراتها العلمية والطبية لتعزيز مكانتها الجيوسياسية. وفي وقت حيث تحيط الانتقادات بأغلب البلدان الأكثر ثراء بسبب تكديسها لجرعات اللقاحات، تبرز الهند لأنها أرسلت ٣٣ مليون جرعة إلى البلدان الأكثر فقرا، ومن المنتظر أن ترسل ملايين أخرى. لكن الأمر ينطوي على مغزى ضمني غير معلن: المنافسة مع الصين، التي اشتدت حدة التوترات معها بعد الاشتباكات على طول الحدود في منطقة الهيمالايا. الواقع أن الهند لم تطغ على الصين باعتبارها الجهة التي تزود الجنوب العالمي باللقاحات الرخيصة التي يمكن الوصول إليها بسهولة وحسب؛ بل كانت أيضا أسرع منها وأكثر فعالية. على سبيل المثال، أعلنت الصين عن إرسال ٣٠٠ ألف جرعة إلى ميانمار، لكن لم تسلم منها أي جرعة حتى الآن، في حين سارعت الهند إلى تزويدها بنحو ١,٧ مليون جرعة. على نحو مماثل، تسبق اللقاحات الهندية نظيراتها الصينية إلى كمبوديا وأفغانستان.

عندما استحوذت أزمة المصداقية على اللقاحات الصينية في البرازيل التي ضعضعتها الجائحة، حيث أظهرت استطلاعات الرأي أن ٥٠٪ من البرازيليين الذين شملتهم الاستطلاعات غير راغبين في تناول اللقاح سينوفاك، لجأ الرئيس جاير بولسونارو إلى الهند، التي سارعت إلى الاستجابة. وفي تغريدته التي أعرب فيها عن شكره، أوضح بولسونارو امتنانه بصورة من ملحمة رامايانا الهندية، حيث ظهر اللورد هانومان وهو يحمل جبلا كاملا لإيصال عشبة سانجيفاني بوتي المنقذة للحياة إلى لانكا.

كما تصل اللقاحات الهندية حتى إلى البلدان الأكثر ثراء. فقد طلبت المملكة المتحدة عشرة ملايين جرعة من معهد سيروم الهندي. أما كندا، فقد قام رئيس وزرائها جاستن ترودو، الذي ناكد نظيره الهندي ناريندرا مودي أكثر من مرة، بمكالمة مودي هاتفيا لكي يطلب مليوني جرعة من اللقاح؛ وفي غضون أيام تسلمت كندا أول نصف مليون جرعة. كما أعلن ترودو عفويا أن انتصار العالم على كوفيد-١٩ يرجع إلى «القدرة الصيدلانية الهائل التي تتمتع بها الهند، وقيادة رئيس الوزراء مودي في تقاسم هذه القدرة مع العالم». تستخدم الهند قدرة الدولة في هذا القطاع بمهارة للإعلان عن بديل لهيمنة الصين الاقتصادية والجيوسياسية. وفي حين كانت الصين متكتمة في إصدار البيانات حول لقاحاتها، مما أدى إلى مجادلات حول فعاليتها، فقد نظمت الهند رحلات لسفراء أجانب لزيارة مصانع الأدوية في بيون وحيدر أباد. ولا يقل التباين مع سلوك البلدان الأكثر ثراء إثارة للدهشة. فوفقا لمعهد الصحة العالمية التابع لجامعة ديوك، عملت البلدان المتقدمة التي تضم ١٦٪ من سكان العالم - بما في ذلك كندا، والولايات المتحدة، والمملكة المتحدة، وكل منها ضمنت إمدادات كافية لتطعيم سكانها عدة مرات - على تأمين ٦٠٪ من إمدادات اللقاح العالمية لأنفسها. وتشمل بلدان أخرى تستحوذ على كَم من الإمدادات يتجاوز احتياجاتها المحلية أستراليا، وشيلي، والعديد من بلدان الاتحاد الأوروبي. يُبدي العالم قدرا كبيرا من الاهتمام بالهند بينما تتقاسم الإمدادات المتاحة لديها من اللقاحات مع غيرها من بلدان العالم، بدلا من اختيار المسار القومي المتمثل في منع الصادرات. كما عرضت الهند ١,١ مليار جرعة من اللقاح على برنامج كوفاكس التابع لمنظمة الصحة العالمية لتوزيع لقاحات كوفيد-١٩ على البلدان الأكثر فقرا. وكما قال مودي في تغريدته على تويتر، «نحن معا جميعا في الكفاح ضد الجائحة. والهند ملتزمة بتقاسم الموارد والخبرات والمعرفة من أجل الصالح العام». إذا كان في الأمر أي سبب للقلق فهو أن الهند صَدَّرَت ثلاثة أضعاف الجرعات التي أعطتها لشعبها. والدولة متأخرة عن هدفها المعلن بتحصين ٣٠٠ مليون شخص بحلول شهر أغسطس، بعد تطعيم نحو ثلاثة ملايين عامل في مجال الرعاية الصحية في حملة بدأت في السادس عشر من يناير. وسوف يؤدي القلق المتزايد بشأن ارتفاع أعداد الحالات المصابة بالعدوى، وظهور سلالات جديدة من كوفيد-١٩ قد لا تستجيب للقاحات المتاحة، والاقتصاد الذي لم يتعاف بشكل كامل بعد، إلى تفاقم صعوبة التحدي الذي يواجه الهند في الوفاء بالتزاماتها تجاه البلدان النامية وتلبية الطلب المحلي في ذات الوقت. إن التصدي لهذا التحدي مصلحة وطنية حيوية. وكانت دبلوماسية اللقاح الهندية نعمة لطموح الهند إلى الاعتراف بها كقوة عالمية. في مكافحة الجائحة، ذهبت الهند بعيدا إلى ما يتجاوز مجرد تقديم الرعاية الصحية الروتينية أو توفير الأدوية غير المسجلة الملكية. لا شك أنه من غير المؤكد ما إذا كان تعزيز القوة الناعمة من خلال الصادرات من مستلزمات الرعاية الصحية كفيل بتعزيز مكانة الهند في النظام العالمي بشكل كبير. ولكن عندما يُعاد ترتيب المقاعد الدائمة في مجلس الأمن التابع للأمم المتحدة، إذا حدث ذلك على الإطلاق، فسوف تعرف الحكومات المعترفة بالجميل مَن بذل قصارى جهده لإنقاذ عالم يعاني من هجمة شرسة يشنها كائن مُمرِض مهلك.

- وكيل الأمين العام السابق للأمم المتحدة ووزير الدولة الهندي السابق للشؤون الخارجية ووزير الدولة لتنمية الموارد البشرية، وهو نائب في الكونجرس الوطني الهندي. ومؤلف كتاب «باكس إنديكا: الهند وعالم القرن الحادي والعشرين».

×× خدمة بروجيكت سنديكيت

مجلس الشؤون الادارية للقضاء
المحكمة الابتدائية بمسقط
أمانة سر المحكمة

إعــلان قضائي

تعلن أمانة سر المحكمة أن/ ديلندس بوتوتيل قد أقام دعوى عمالية فردية رقم ٢٠٢٠/١٤٠١/١٥٠٦ ضد شركة المندمجة لخدمات حقول النفط والتموين للمطالبة بالآتي:

١. إعلان بطلان قرار فصل المدعي من الخدمة الصادر بتأريخ ٢٠١٩/٣/٢٤ والقضاء بإلغائه وإلزام المدعى عليها بإعادة المدعي إلى العمل وصرف جميع مستحقاته من ذلك التأريخ وحتى تأريخ إعادته للعمل- مع شمول الحكم بالنفاذ المعجل.
٢. إلزام المدعى عليها بمتأخرات أجر المدعي للفترة من ديسمبر ٢٠١٨ إلى مارس ٢٠١٩ البالغ قدرها -/٦٧٨ ر.ع (ستمائة وثمانية وسبعين ريالا عمانيا).
٣. إلزام المدعى عليها بأداء فترة العمل الإضافي من شهر نوفمبر ٢٠١٨ إلى مارس ٢٠١٩ مبلغ -/٧١١ ر.ع (سبعمائة وأحد عشر ريالا عمانيا).
٤. إلزام المدعى عليها بأداء الإجازات السنوية غير المستمتع بها مبلغ -/١٧٠ ر.ع (مائة وسبعين ريالا عمانيا).
٥. إلزام المدعى عليها بأداء قيمة تذكرة سفر تقدر بمبلغ -/١٥٠ ر.ع (مائة وخمسين ريالا عمانيا).
٦. إلزام المدعى عليها بأداء مكافأة نهاية الخدمة عن فترة عمله من تأريخ ٢٠١٣/٥/١١ حتى تأريخ ٢٠١٩/٣/٢٤ حوالي -/١٧٦٤ ر.ع (ألف وسبعمائة وأربعة وستين ريالا عمانيا).
٧. في حال عدم إعادة المدعي لعمله، يتم إلزام المدعى عليها بأداء مبلغ -/٢٠٠٠٠ ر.ع (عشرين ألف ريال عماني) كتعويض عن الفصل التعسفي.
٨. إلزام المدعى عليها بالمصاريف وأتعاب المحاماة ٢٠٠٠ ر.ع (ألفي ريال عماني).

ونظرا لتعذر إعلان المدعى عليها بالطرق العادية يعتبر هذا النشر إعلانا لها بموعد نظر الدعوى في يوم الأربعاء الموافق ٢٠٢١/٣/١٧م الساعة التاسعة بمقر المحكمة (الخوير-مجمع المحاكم) عملا بالمادة (١١) من قانون الإجراءات المدنية والتجارية الصادر بالمرسوم السلطاني رقم ٢٠٠٢/٢٩ وتعديلاته.

أمانة سر المحكمة

مجلس الشؤون الادارية للقضاء
المحكمة الابتدائية بمسقط
أمانة سر المحكمة

إعــلان قضائي

تعلن أمانة سر المحكمة أن/ التكنولوجيا المثالية أقامت الدعوى التجارية رقم (٢٠٢٠/١٣٠٩/٢٠٠٧) ضد/ البناء العالمية الشاملة للمطالبة بالآتي:

١. إلزام المدعى عليها بأن تؤدي مبلغ -/٥٠٠ ر.ع (خمسمائة ريال عماني).
٢. إلزام المدعى عليها بالمصاريف وأتعاب المحاماة مبلغ -/٥٠٠ ر.ع (خمسمائة ريال عماني).

ونظرا لتعذر إعلان المدعى عليها بالطرق العادية يعتبر هذا النشر إعلانا لها بموعد نظر الدعوى في يوم الخميس الموافق ٢٠٢١/٣/٢٥م الساعة التاسعة بمقر المحكمة (مسقط-الخوير) عملا بالمادة (١١) من قانون الإجراءات المدنية والتجارية الصادر بالمرسوم السلطاني رقم ٢٠٠٢/٢٩.

أمانة سر المحكمة

مجلس الشؤون الادارية للقضاء
المحكمة الابتدائية بالعامرات
أمانة سر المحكمة

إعــلان قضائي

تعلن أمانة سر المحكمة أن المدعية/ شركة محسن درويش ش.م.م أقامت أمامها الدعوى التجارية رقم: ٢٠٢٠/١٣٠٩/١٠٥٠ ضد المدعى عليها/ شركة مغل الحديثة العالمية ش.م.م للمطالبة بالآتي:

١. إلزام الشركة المدعى عليها بأن تسدد للشركة المدعية مبلغا قدره (١٠٠٠ ر.ع) ألف ريال عماني عبارة عن قيمة صيانة معدة التحميل الخاصة بالشركة المدعى عليها.
٢. إلزام الشركة المدعى عليها بنفقات التقاضي والرسوم وأتعاب المحاماة مبلغ (٣٠٠ ر.ع) ثلاثمائة ريال عماني.

وقد تعذر إعلان المدعى عليها بالطرق العادية وهذاالنشر يعتبر إعلانا لها بالدعوى وتحديد موعد لسماع الدعوى بجلسة يوم الثلاثاء الموافق ٢٠٢١/٣/٢٣م الساعة التاسعة بمقر المحكمة (ولاية العامرات-السادسة-بجانب جامع الوهاب) عملا بالمادة (١١) من قانون الإجراءات المدنية والتجارية الصادر بالمرسوم السلطاني رقم ٢٠٠٢/٢٩.

أمانة سر المحكمة

مجلس الشؤون الادارية للقضاء
المحكمة الابتدائية بالسيب
أمانة سر المحكمة

إعلان قضائي

تعلن أمانة سر المحكمة أن/ بنك مسقط أقام الدعوى التجارية رقم: ٢٠٢١/١٣٠١/٨٢ ضد/ جوبي روستانو للمطالبة بالآتي:

- إلزام المدعى عليه بسداد مبلغ قدره ٧٢٧١,٨٨٥ ر.ع (سبعة آلاف ومائتان وواحد وسبعون ريالا عمانيا وثمانمائة وخمس وثمانون بيسة).
- إلزام المدعى عليه بالفائدة المتفق عليها قدرها ٥,٥٪ سنويا عن القرض و١٨٪ عن البطاقة الائتمانية منذ تاريخ قيد الدعوى حتى السداد التام.
- تحميل المدعى عليه الرسوم والمصاريف واتعاب المحاماة مبلغ ١٠٠٠ ر.ع.

ونظرا لتعذر إعلان المدعى عليه بالطرق العادية يعتبر هذا النشر إعلانا له بموعد نظر الدعوى في يوم الاثنين الموافق ٢٠٢١/٣/٢٢م الساعة التاسعة صباحا بمقر المحكمة عملا بالمادة (١١) من قانون الاجراءات المدنية والتجارية الصادر بالمرسوم السلطاني رقم ٢٠٠٢/٢٩م وتعديلاته.

أمانة سر المحكمة

مجلس الشؤون الادارية للقضاء
المحكمة الابتدائية بالسيب
أمـــانة سـر المحكمة

إعلان قضائي بطلب التنفيذ

بناء على

الحكم رقم	الدائرة	ملف التنفيذ
(٢٠٢٠/١٣٠١/٢٥٥)	(تنفيذ تجاري)	(٢٠٢٠/٩١٠٣/٢٦٢٥)

الحق المطالب به : (حكمت المحكمة بإلزام المدعى عليه بأن يؤدي للمدعية مبلغا قدره ٨٧٧٥ ريالاو ٤٤٨ بيسة، ثمانية آلاف وثمانمائة وسبعمائة وخمسة وسبعون ريالا عمانيا ومائة واربعمائة وثمان واربعون بيسة، وفائدة قدرها ٥,٧٥٪ سنويا عن القرض وفائدة قدرها ١٨٪ عن بطاقة الائتمان من تاريخ رفع الدعوى حتى السداد التام واتعام محاماة مائة ريال عماني والزامه بالمصاريف) .

اسـماء الأطراف	الصفة	الرقم المدني
بنك مسقط	طالب التنفيذ	
بالامورجان سيفا	منفذ ضدها	

ونظرا لتعذر إعلان المنفذ ضدها بالطرق العادية، عليه يعتبر هذا النشر إعلانا لها متضمنا تكليفها بالوفاء بما هو مطلوب منها أعلاه خلال سبعة أيام من تاريخ هذا النشر عملاً بنص المادتين (١١) و(٣٥٦) من قانون الإجراءات المدنية والتجارية.

أمانة سر المحكمة

مجلس الشؤون الادارية للقضاء
المحكمة الابتدائية بصلالة
أمـــانة سـر المحكمة

إعــلان قضـائي

تعلن أمانة سر المحكمة الابتدائية بصلالة بأن / سلطان خليفة سلطان الحبتور ، قد أقام أمامها الدعوى الفردية - ايجارات رقم (٩/ ١٥٠٨/ ٢٠٢١م) ضد المدعى عليه عصام بن كهلان بن سالم البرواني ، مطالبا بالآتي : ١- الزام المدعى عليه بالإخلاء الفوري للعقار . ٢- إلزام المدعى عليه بسداد متأخرات الأجرة مبلغ قدره ٥٧٠٠ ر.ع خمسة آلاف وسبعمائة وريال وما يستجد من اجرة شهرية لحين الاخلاء الفعلي.٣- إلزام المدعى عليه بمصاريف وأتعاب المحاماة (٥٠٠ ر.ع خمسمائة ريال)

وقد تعذر اعلان المدعى عليه بالطرق العادية ، يعتبر هذا النشر اعلانا له بالدعوى لحضور الجلسة المقررة يوم الاثنين بتاريخ ٢٢/ ٣/ ٢٠٢٠ م في تمام الساعة الثامنة والنصف صباحا بمقر المحكمة الكائن (بمجمع المحاكم بصلالة - شارع الرباط) عملا بنص المادة (١١) من قانون الاجراءات المدنية والتجارية الصادر بالمرسوم السلطاني رقم (٢٩ / ٢٠٠٢ م) .

أمانة سر المحكمة

مجلس الشؤون الادارية للقضاء
محكمة الاستئناف بصحار
أمـــانة سـر المحكمة

إعــلان قضـائي

تعلن أمانة سر محكمة الاستئناف بصحار أن درويش بن أحمد بن عبدالله البلوشي قد أقام أمامها دعوى الاستئناف رقم (١٠٨/ ٧١٠٢/ ٢٠٢١م) الدائرة المدنية ضد / سالم بن خلفان بن مانع المعمري طلب فيها : أولا قبول الاستئناف شكلا لتقديمه وقيده في القيد الزمني المحدد ، ثانيا وقبل الفصل في الموضوع : بتوجيه اليمين الحاسمة للمستأنف ضده بالصيغة الآتية: (أقسم بالله العظيم المنتقم الجبار من كل حانث بأني لم اقترض مبلغ ٢٣٠٠ ريال من المدعي وأن ذمتي خالية من ذلك المبلغ وإن كنت حانث في يميني فلينتقم الله مني بنكال في الدنيا وعذاب الآخرة والله على ما أقول شهيد) ثالثا: وفي الموضوع : إلغاء الحكم المستأنف فيما قضى به والقضاء مجددا بالآتي : ١- إلزام المستأنف ضده بسداد مبلغ المطالبة (٢٣٠٠ ر.ع) ألفين وثلاثمائة ريال عماني. ٢- إلزام المستأنف ضده بالرسوم والمصاريف ومبلغ (٥٠٠ ر.ع) خمسمائة ريال عماني وأتعاب محاماة.

وقد تعذر إعلان المستأنف ضده : سالم بن خلفان بن مانع المعمري بالطرق العادية، وهذا النشر يعتبر اعلانا له بالدعوى وتحديد يوم الأربعاء الموافق ١٧/ ٣/ ٢٠٢١م الساعة التاسعة صباحا بمقر المحكمة الكائن بولاية صحار مويلح - بمجمع المحاكم بصحار موعدا لسماعها عملا بنص المادة (١١) من المرسوم السلطاني رقم ٢٩/ ٢٠٠٢ باصدار قانون الإجراءات المدنية والتجارية وعلى المستأنف ضده الحضور شخصيا أو بواسطة وكيله المفوض بالوكالة مصدقة حسب الأصول في الموعد والمكان المحددين أعلاه استنادا لنص المادة ٧٥ بدلالة المادة ٢٣٠ من القانون المشار إليه..

أمانة سر المحكمة

مجلس الشؤون الادارية للقضاء
المحكمة الابتدائية بالسيب
أمانة سر المحكمة

إعلان قضائي

تعلن أمانة سر المحكمة أن/ بنك مسقط أقام الدعوى التجارية رقم: ٢٠٢١/١٣٠١/٨٣ ضد/ هيثم بن خميس بن ابراهيم الشيدي للمطالبة بالآتي:

- إلزام المدعى عليه بسداد مبلغ قدره ١٠١٣٧,٦٨٦ ر.ع (عشرة آلاف ومائة وسبعة وثلاثون ريالا عمانيا وستمائة وست وثمانون بيسة).
- إلزام المدعى عليه بالفائدة المتفق عليها قدرها ٢٪ سنويا عن القرض حتى السداد التام.
- تحميل المدعى عليه الرسوم والمصاريف واتعاب المحاماة مبلغ ١٠٠٠ ر.ع.

ونظرا لتعذر إعلان المدعى عليه بالطرق العادية يعتبر هذا النشر إعلانا له بموعد نظر الدعوى في يوم الاثنين الموافق ٢٠٢١/٣/٢٢م الساعة التاسعة صباحا بمقر المحكمة عملا بالمادة (١١) من قانون الاجراءات المدنية والتجارية الصادر بالمرسوم السلطاني رقم ٢٠٠٢/٢٩م وتعديلاته.

أمانة سر المحكمة

مجلس الشؤون الادارية للقضاء
المحكمة الابتدائية بالسيب
أمـــانة سـر المحكمة

إعلان قضائي بطلب التنفيذ

بناء على

الحكم رقم	الدائرة	ملف التنفيذ
(٢٠١٩/١٣٠١/١٥٠٠)	(تنفيذ تجاري)	(٢٠٢٠/٩١٠٣/١٧٦٠)

الحق المطالب به : (حكمت المحكمة بإلزام المدعى عليه بأن يؤدي للمدعى عليها (المدعي فرعيا) مبلغا قدره ٥٣٥٦ خمسة آلاف وثلاثمائة وستة وخمسون ريالا عمانيا، وفائدة قدرها ٥,٩٥٪ من تاريخ رفع الدعوى حتى السداد التام واتعاب محاماة مائة ريال عماني والزامه بالمصاريف) .

اسـماء الأطراف	الصفة	الرقم المدني
بنك مسقط	طالب التنفيذ	١١٤٥٧٣٨
برافين لكشمنان	منفذ ضده	١٠٠٣٣٨٦٣٣

ونظرا لتعذر إعلان المنفذ ضده بالطرق العادية، عليه يعتبر هذا النشر إعلانا له متضمنا تكليفه بالوفاء بما هو مطلوب منه أعلاه خلال سبعة أيام من تاريخ هذا النشر عملاً بنص المادتين (١١) و(٣٥٦) من قانون الإجراءات المدنية والتجارية.

أمانة سر المحكمة

مجلس الشؤون الادارية للقضاء
المحكمة الابتدائية بالسيب
أمـــانة سـر المحكمة

إعــلان قضـائي

تعلن أمانة سر المحكمة الابتدائية بمحوت أن / مطر بن حمد بن سويدان بن حميد العمري قد أقام أمامها الدعوى الابتدائية رقم ٢٠٢١/١٢٠٨/٨م الدائرة المدنية الفردية ضد/قمر زمان محمد ولات - باكستاني الجنسية يطلب إلزامه بدفع مبلغ قدره (٩٠٠٠ ر.ع) تسعة آلاف + رسوم ومصاريف الدعوى.

وقد تعذر اعلان المدعى عليه لعدم وجود محل إقامة معروف له ، وهذا النشر يعتبر اعلانا له بالدعوى وتحديد جلسة يوم الاثنين بتاريخ ٢٠٢١/٣/٢٢م الساعة التاسعة صباحا بمقر المحكمة الابتدائية بمحوت - حج موعدا لسماعها طبقا للمادة (١١) من قانون الاجراءات المدنية والتجارية الصادر بالمرسوم السلطاني رقم (٢٩ / ٢٠٠٢ م) .

أمانة سر المحكمة

مجلس الشؤون الادارية للقضاء
المحكمة الابتدائية بالسيب
أمـــانة سـر المحكمة

إعــلان قضائي بطلب التنفيذ

بناء على

الحكم رقم	الدائرة	ملف التنفيذ
(٢٠١٩/١٣٠٩/٦٣٥)	(تنفيذ تجاري)	(٢٠٢٠/٩١٠٣/٣٠٨٧)

الحق المطالب به : (حكمت المحكمة بإلزام المدعى عليه /خواجه شكيل احمد - باكستاني الجنسية - بأن يؤدي للمدعية مدرسة الشويفات الدولية بمسقط مبلغا قدره أربعة آلاف وتسعمائة وثلاثة وسبعون ريالا عمانيا -/٤٩٧٣ ر.ع وإلزامه بمصاريف الدعوى ومبلغ مائة ريال عماني -/١٠٠ ر.ع (مقابل اتعاب المحاماة) .

اسـماء الأطراف	الصفة	الرقم المدني
مدرسة الشويفات الدولية بمسقط	طالب التنفيذ	
خواجه شكيل احمد	منفذ ضده	

ونظرا لتعذر إعلان المنفذ ضده بالطرق العادية، عليه يعتبر هذا النشر إعلانا له متضمنا تكليفه بالوفاء بما هو مطلوب منه أعلاه خلال سبعة أيام من تاريخ هذا النشر عملاً بنص المادتين (١١) و(٣٥٦) من قانون الإجراءات المدنية والتجارية.

أمانة سر المحكمة

مجلس الشؤون الادارية للقضاء
المحكمة الابتدائية بالسيب
أمـــانة سـر المحكمة

إعــلان قضائي بطلب التنفيذ

بناء على

الحكم رقم	الدائرة	ملف التنفيذ
(٢٠٢٠/١٥٠٨/٨٦٨)	(تنفيذ ايجارات)	(٢٠٢١/٩١٠٥/٢٠٣)

الحق المطالب به : (حكمت المحكمة بإلزام المدعى عليه بأن يدفع للمدعية متأخرات الاجرة مبلغا قدره ألف وتسعمائة وخمسون ريالا عمانيا حتى شهر نوفمبر ٢٠٢٠ وما يستجد من أجرة بواقع ثلاثمائة ريال عماني حتى تاريخ الاخلاء الفعلي، وأن يخلي العين المؤجرة خالية من الاشخاص والشواغل ، وأن يعيد العين المستأجرة للمدعية بحالة جيدة وصالحة للاستخدام والسكنى عند الاخلاء ، وأن يسدد فواتير الكهرباء والماء وأن يسدد للمدعية مبلغ قدره مئتا ريال عماني اتعاب المحاماة، وحملت المدعى عليه المصاريف) .

اسـماء الأطراف	الصفة	الرقم المدني
ايمان بنت محمد بن سعيد العزرية	طالب التنفيذ	
حمود بن سيف بن علي الهطالي	منفذ ضده	

ونظرا لتعذر إعلان المنفذ ضده بالطرق العادية، عليه يعتبر هذا النشر إعلانا له متضمنا تكليفه بالوفاء بما هو مطلوب منه أعلاه خلال سبعة أيام من تاريخ هذا النشر عملاً بنص المادتين (١١) و(٣٥٦) من قانون الإجراءات المدنية والتجارية.

أمانة سر المحكمة

مجلس الشؤون الادارية للقضاء
المحكمة الابتدائية بالسيب
أمـــانة سـر المحكمة

إعــلان قضائي بطلب التنفيذ

بناء على

الحكم رقم	الدائرة	ملف التنفيذ
(٢٠١٩/١٣٠٩/٢٦٢٦)	(تنفيذ تجاري)	(٢٠٢٠/٩١٠٣/٢٣٩٣)

الحق المطالب به : (حكمت المحكمة بإلزام المدعى عليه بأن يؤدي للمدعى عليها (المدعي فرعيا) مبلغا قدره ٥٣٥٦ خمسة آلاف وثلاثمائة وستة وخمسون ريالا عمانيا، وفائدة قدرها ٥,٩٥٪ من تاريخ رفع الدعوى حتى السداد التام واتعاب محاماة مائة ريال عماني والزامه بالمصاريف) .

اسـماء الأطراف	الصفة	الرقم المدني
بنك مسقط	طالب التنفيذ	١١٤٥٧٣٨
برافين لكشمنان	منفذ ضده	١٠٠٣٣٨٦٣٣

ونظرا لتعذر إعلان المنفذ ضده بالطرق العادية، عليه يعتبر هذا النشر إعلانا له متضمنا تكليفه بالوفاء بما هو مطلوب منه أعلاه خلال سبعة أيام من تاريخ هذا النشر عملاً بنص المادتين (١١) و(٣٥٦) من قانون الإجراءات المدنية والتجارية.

أمانة سر المحكمة

مجلس الشؤون الادارية للقضاء
المحكمة الابتدائية بالمضيبي
أمـــانة سـر المحكمة

إعلان قضائي بموعد ومكان سماع دعوى

تعلن أمانة سر المحكمة الابتدائية أن/بنك صحار الدولي ش.م.ع.ع بواسطة مكتب/د. سرحان ود.سعيد الريسي للمحاماة والاستشارات القانونية قد أقام أمامها الدعوى التجارية الثلاثية رقم: ٢٠٢٠/٢٣٠١/١١٨م ضد المدعى عليهم/١- ورثة سعيد بن عبدالله بن هلال الشرجي وهم: (سلوى بنت محمد بن حمد العبدلية، ومهرة بنت سعيد بن عبدالله الشرجية) ، ٢- شركة الرؤية للتأمين يطالب في ختامها بالآتي:

١. إلزام المدعى عليهم والخصم المدخل متضامنين ومنفردين بأن يؤدوا للمدعي مبلغا قدره (٢٧,٠٢٢,٦٦٤ ر.ع) سبعة وعشرون ألفا واثنان وعشرون ريالا عمانيا وستمائة واربع وستون بيسة، والفائدة القانونية بواقع (٦٪) والفائدة الجزائية بواقع (١٪) من تايرخ رفع الدعوىحتى السداد الكامل والفعلي استنادا لبنود عقد القرض الموقع من طرفي الدعوى مع شمول الحكم بالنفاذ المعجل .
٢. إلزام المدعى عليهم والخصم المدخل متضامنين ومنفردين بالمصاريف القضائية والرسوم ومبلغ (١٥٠٠ ر.ع) ألف وخمسمائة ريال عماني مقابل اتعاب المحاماة.

وقد تعذر إعلان الورثة المدعى عليهم (سلوى بنت محمد بن حمد العبدلية، ومهرة بنت سعيد بن عبدالله الشرجية) بالطرق العادية ، وهذا النشر يعتبر إعلانا لهم بالدعوى وتحددت جلسة يوم الاثنين الموافق : ٢٠٢١/٣/٢٩م الساعة التاسعة صباحا بمقر المحكمة الكائن بولاية المضيبي بجانب مبنى دائرة الإسكان والتخطيط العمراني بالمضيبي وبلدية المضيبي موعدا لسماعها طبقا للمادة (١١) من قانون الإجراءات المدنية والتجارية الصادر بالمرسوم السلطاني رقم: (٢٠٠٢/٢٩م) .

أمانة سر المحكمة

مجلس الشؤون الادارية للقضاء
المحكمة الابتدائية بالسيب
أمـــانة سـر المحكمة

إعــلان قضـائي

تعلـن أمانـة سـر المحكمـة الابتدائيـة أن/شركـة عبـدالله موسى عبدالرحمن قد أقامت الدعوى التجارية رقم (٢٠٢٠/١٣٠٩/٨٩٩) ضـد المدعـى عليه/خليفة بـن زايد بن محمـد الهنائـي للمطالبة بالآتي:

- أولا: إلـزام المدعـى عليـه أن يـؤدي للمدعيـة مبلغـا قـدره (١٢١٣٥,٩٠٠ ر.ع) اثنـا عشـر ألفـا ومائـة وخمسة وثلاثون ريالا عمانيا وتسعمائة بيسة.
- ثانيـا: إلزام المدعى عليه بمصاريف الدعوى ومبلغ ٥٠٠ ريال عماني أتعاب محاماة.

ونظرا لتعذر إعلان المدعى عليه بالطرق العادية، وهذا النشر يعتبر إعلانا له بموعد نظر الدعوى في يوم الخميس الموافق ٢٠٢١/٤/٨م الساعـة التاسعـة صباحا بمقـر المحكمة (بالسيـب - بالقـرب مـن محطة نفط عمان) عملا بالمـادة (١١) من قانون الإجـراءات المدنيـة والتجاريـة الصادر بالمرسـوم السلطاني رقم ٢٠٠٢/٢٩م وتعديلاته.

أمانة سر المحكمة

مجلس الشؤون الادارية للقضاء
المحكمة الابتدائية بالسيب
أمـــانة سـر المحكمة

إعــلان قضـائي

تعلـن أمانـة سـر المحكمـة أن المدعي/حسن بـن شمبيه بن محمد الرئيسـي أقـام الدعـوى الابتدائيـة رقـم ٢٠٢١/١٢٠٨/٢٤ ضـد المدعى عليه محمد نظام باشا محمد وازول باري للمطالبة بالآتي:

أولا: إلـزام المدعـى عليـه بـأن يـؤدي مبلـغ قـدره ٥٥٠,٠٠٠ ر.ع (خمسمائة وخمسون ريالا عمانيا).

ثانيـا: إلزام المدعى عليه بدفع مبلغ قدره ٤٠٠ ريال عماني تعويضا عـن الاضـرار الماديـة والمعنويـة التـي اصابتني مـن تأخير دفعه المبالغ.

ونظـرا لتعـذر إعـلان المدعى عليه بالطـرق العادية، وهـذا النشر يعتبـر إعلانـا لـه بموعد نظـر الدعوى في يـوم الخميـس الموافق ٢٠٢١/٣/٢٥ الساعـة التاسعة صباحا بمقـر المحكمة (بالسيب - المرحلـة السابعة - بالقـرب من محطة نفط عمان) عملا بالمادة (١١) مـن قانون الإجراءات المدنية والتجاريـة الصادر بالمرسوم السلطاني رقم ٢٠٠٢/٢٩م وتعديلاته.

أمانة سر المحكمة

مجلس الشؤون الادارية للقضاء
المحكمة الابتدائية بالسيب
أمـــانة سـر المحكمة

إعــلان قضـائي

تعلـن أمانـة سـر المحكمـة أن/بنك ظفـار أقام الدعـوى التجارية رقم: ٢٠٢٠/١٣٠١/١٧٩٠ ضد/خليل بن محكوم خصيب الحديدي للمطالبة بالآتي:

١. إلزام المدعى عليه بسداد مبلغ قدره (-/١١,٩٩١ ر.ع) أحد عشر ألفا وتسعمائة وواحد وتسعون ريالا عمانيا.
٢. إلزام المدعى عليه بسداد الفائدة قدرها (٦٪) من تاريخ رفع الدعوى حتى تمام السداد الفعلي.
٣. إلـزام المدعى عليـه بالمصاريـف وأتعاب المحامـاة قدرها (٢٠٠ ر.ع) مائتا ريال عماني.

ونظرا لتعذر إعلان المدعى عليه بالطرق العادية، يعتبر هذا النشر إعلانا له بموعد نظر الدعوى في يوم الاثنين الموافق ٢٠٢١/٤/٢٢ الساعة التاسعـة صباحا بمقر المحكمة (السيب - الخوض بالقرب من مجمع صحي السيب) عملا بالمادة (١١) من قانون الإجراءات المدنيـة والتجاريـة الصادر بالمرسوم السلطانـي رقم ٢٠٠٢/٢٩م وتعديلاته.

أمانة سر المحكمة

مجلس الشؤون الادارية للقضاء
المحكمة الابتدائية بمسقط
أمـــانة سـر المحكمة

إعــلان طـلب تنفيـذ

تعلن أمانة سر المحكمة أن /شركة اكسا للتأمين (الخليج) ش.م.ب (فرع عمان) تقدمت بطلب التنفيذ التجاري رقم ٢٠٢٠/٩١٠٣/٢٣٩٣ لتنفيذ الحكم الصادر في الدعوى التجارية رقم ٢٠١٩/١٣٠٩/٢٦٢٦م بإلزام المنفذ ضدها/شركة الضمان والأمان للتجارة والمقاولات ش.م.م بإزالة اللوحة الخاصة بطالبة التنفيذ وتسليمها كافة بيانات العملاء وأصول الاختام ووثائق التأمين وكل المستندات الخاصة بأعمال التأمين ، وإلزامها بالمصاريف .

وحيث تعذر إعلان المنفذ ضدها بالطرق العادية ، يعتبر هذا النشر إعلاناً لها متضمناً تكليفها بالوفاء بما هو مطلوب منها خلال سبعة أيام من تاريخ هذا النشر ، عملا بالمادة (١١) من قانون الإجـراءات المدنية والتجارية الصادر بالمرسوم السلطاني رقم ٢٠٠٢/٢٩ وتعديلاته .

أمانة سر المحكمة

مجلس الشؤون الادارية للقضاء
المحكمة الابتدائية بنزوى
أمـــانة سـر المحكمة

إعــلان قضـائي

تعلـن أمانـة سر المحكمـة الابتدائيـة بنـزوى أن المدعية/رحمة بنت محمـد بـن علـي السيفيـة أقامـت أمامهـا الدعـوى الابتدائيـة رقـم ٢٠٢١/١٥٠٥/٨م (دائرة الايجارات) ضد المدعى عليها/مشاريع بدر الجزيرة العالمية لمالكها مازن بن خميس البلوشي تطالب بالحكم لها بالآتـي: أولا: إخلاء المبنـى المستأجر وإعادته بالحالة التي كان عليها سابقـا ، ثانيا: إلـزام المدعى عليها بـأن تؤدي للمدعيـة المستحقات المتأخـرة من الاجـرة الشهرية مبلغا قـدره (١٣٠٠٠ ر.ع) ثلاثة عشر ألـف ريـال عماني وما يستجـد بواقـع (١٠٠٠ ر.ع) ألف ريـال عماني شهريـا إلـى استـلام المبنى ، ثالثـا: إلـزام المدعى عليها بـأن تدفع للمدعية جميع فواتير الكهرباء والماء وإعادة التيار الكهربائي والماء ، رابعا : إلزامها برسوم ومصاريف الدعوى.

وقـد تعذر إعـلان المدعى عليها بالطـرق العادية، وهـذا النشر يعتبر إعلانا لها بالدعوى، التي تحددت لسماعها جلسة يوم الثلاثاء الموافق ٢٠٢١/٣/٢٣م، بمقر المحكمة الابتدائية بنزوى /حلة السد. علما بأن الإعلان ينتج أثره اعتبارا من تاريخ النشر وفقا لنص المادة (١١) من قانـون الاجراءات المدنية والتجارية الصادر بالمرسوم السلطاني رقم ٢٠٠٢/٢٩م وتعديلاته.

أمانة سر المحكمة

مجلس الشؤون الادارية للقضاء
المحكمة الابتدائية بمسقط
أمـــانة سـر المحكمة

إعــلان طـلب تنفيـذ

تعلن أمانة سر المحكمة أن /أسوار المضيبي الحديثة لمواد الكهرباء تقدمت بطلب التنفيذ التجاري رقم: ٢٠٢١/٩١٠٣/٧٠ لتنفيذ الحكم الصادر في الدعوى رقم: ٢٠١٩/١٣٠٤/٢١٦٩ لالزام المنفذ ضدها/مشاريع القناة الخضراء ش.م.م بسداد مبلغ قدره ١٢٤٣٧/٥٣٥ ر.ع (اثنا عشر ألفا واربعمائة وسبعة وثلاثون ريالا عمانيا وخمسمائة وخمس وثلاثون بيسة) ومبلغ -/١٠٠ ر.ع (مائة ريال عماني) اتعاب المحاماة والمصاريف .

وحيث تعذر إعلان المنفذ ضدها بالطرق العادية ، يعتبر هذا النشر إعلاناً لها متضمناً تكليفها بالوفاء بما هو مطلوب منها خلال سبعة أيام من تاريخ هذا النشر ، عملا بالمادة (١١) من قانون الإجـراءات المدنية والتجارية الصادر بالمرسوم السلطاني رقم ٢٠٠٢/٢٩ وتعديلاته .

أمانة سر المحكمة

مجلس الشؤون الادارية للقضاء
المحكمة الابتدائية بمسقط
أمـــانة سـر المحكمة

إعــلان قضـائي

تعلـن أمانـة سر المحكمـة أن المدعي /نايف بـن عبيد بن موسـى السلامي أقام الدعوى/التجاريـة - ايجـارات رقـم: ٢٠٢٠/١٥٠٨/١٨٢ ضد/أجـواء العاصمـة للأعمال الرائده ، للمطالبة بالآتي:

١. إلـزام المدعى عليهـا بإخلاء العين المؤجرة وتسليمهـا للمدعية خالية من الاشخاص والشواغل .
٢. إلـزام المدعـى عليها بسداد مبلغ قـدره -/١١,٢٠٠ ر.ع (أحـد عشر ألفا ومائتا ريال عماني) وما يستجد من أجرة حتى التاريخ الإخلاء الفعلي.
٣. إلـزام المدعى عليها بتسليم العيـن المؤجرة بالحال الذي تم تسليمها عليه وسداد متأخرات الكهربـاء والماء والهاتف وخدمات الصرف الصحي وأي رسوم أخرى مستحقة .
٤. شمول الحكم بالنفاذ المعجل.
٥. إلزام المدعى عليها بالمصاريف والرسوم وأتعاب المحاماة .

ونظـرا لتعـذر إعلان المدعى عليهـا بالطرق العادية، يعتبر هـذا النشر إعلانا لها بموعـد نظر الدعـوى في يـوم الاثنيـن الموافـق ٢٠٢١/٣/٢٩م الساعـة التاسعة صباحـا بمقر المحكمـة بمسقط (مجمع المحاكم)، عملا المادة (١١) من قانون الإجـراءات المدنيـة والتجاريـة الصـادر بالمرسـوم السلطانـي رقـم ٢٠٠٢/٢٩م وتعديلاته .

أمانة سر المحكمة

خلال بيان مشترك في القاهرة

مصر والسودان تعلنان تطابق رؤاهما حول «سد النهضة»

■ سد النهضة

بهرام - الأناضول: أعلنت السودان ومصر تطابق رؤاهما حول ملف «سد النهضة» الإثيوبي، والمتمثلة في «أهمية التوصل لاتفاق قانوني ملزم حول ملء وتشغيل السد، بما يحقق مصالح الدول الثلاث».

جاء ذلك في بيان مشترك، في ختام زيارة رئيس الوزراء السوداني عبد الله حمدوك، إلى العاصمة المصرية القاهرة استمرت يومين، وفق وكالة أنباء السودان الرسمية.

وتصر إثيوبيا على بدء الملء الثاني لـ«سد النهضة» في يوليو المقبل، بينما تتمسك مصر والسودان بالتوصل أولا إلى اتفاق ثلاثي؛ حفاظا على حصتهما السنوية من مياه نهر النيل، وسط تعثر مفاوضات يقودها الاتحاد الإفريقي منذ أشهر.

وأضاف البيان المشترك أنه «فيما يتعلق بملف سد النهضة، تطابقت رؤى الجانبين حول الأهمية القصوى التي يحظى بها هذا الملف من جانب قيادتي وشعبي البلدين، واستمرار التأكيد على الثوابت الخاصة بهذا الملف».

وأكمل: «حيث أكدا على أهمية التوصل لاتفاق قانوني ملزم حول ملء وتشغيل سد النهضة الإثيوبي بما يحقق مصالح الدول الثلاث، ويحد من أضرار هذا المشروع على دولتي المصب».

كما أكد البلدان، وفقًا للمصدر ذاته، على أن «لديهما إرادة سياسية ورغبة جادة لتحقيق هذا الهدف (الاتفاق) في أقرب فرصة ممكنة».

وطالبا إثيوبيا «بإبداء حسن النية والانخراط في عملية تفاوضية فعالة من أجل التوصل لهذا الاتفاق».

ورحب البلدان، بإعلان الأمين العام للأمم المتحدة أنطونيو غوتيريش، «دعم مبادرة الوساطة الرباعية، وتتطلعان لموافقة إثيوبيا على هذه الصيغة لإخراج المفاوضات من المأزق الراهن».

كما رحب البيان بتأكيد مصر تأييدها لمقترح السودان حول تطوير آلية التفاوض التي يرعاها الاتحاد الإفريقي من خلال تشكيل رباعية دولية تقودها وتسيرها الكونغو الديمقراطية بصفتها الرئيس الحالي للاتحاد الإفريقي وتشمل كلا من الأمم المتحدة والاتحاد الأوروبي والولايات المتحدة للتوسط في المفاوضات.

ومنذ نحو ١٠ سنوات، تخوض مصر وإثيوبيا والسودان مفاوضات متعثرة حول «سد النهضة».

وتصر أديس أبابا على ملء السد حتى لو لم تتوصل إلى اتفاق بشأنه مع القاهرة والخرطوم، فيما تصر الأخيرتان على ضرورة التوصل أولا إلى اتفاق ثلاثي، لضمان عدم تأثر حصتيهما السنوية من مياه نهر النيل.

عبوة ناسفة تستهدف رتل شاحنات للتحالف الدولي جنوب العراق

بغداد - أربيل - الأناضول: أفاد مصدر أمني عراقي، أمس بأن عبوة ناسفة انفجرت مستهدفة رتل شاحنات تحمل معدات لوجستية لقوات التحالف الدولي، جنوبي البلاد.

وقال ضابط في شرطة محافظة الديوانية للأناضول، إن «عبوة ناسفة كانت مزروعة على جانب الطريق السريع في المحافظة، انفجرت لدى مرور رتل شاحنات مدنية تحمل معدات لوجستية تابعة لقوات التحالف».

وأوضح المصدر، الذي طلب عدم الإشارة لاسمه كونه غير مخول بالتصريح للإعلام، أن «الانفجار تسبب بإلحاق أضرار مادية بإحدى مركبات الرتل، دون وقوع إصابات بشرية».

ولم يصدر بيان من السلطات العراقية بشأن الواقعة ولم تتبن أية جهة مسؤوليتها عن الهجوم حتى الساعة ١١:٤١ ت.غ ووفق رصد مراسل الأناضول، يُعد هذا الهجوم هو الثاني من نوعه خلال الـ٤٨ ساعة الماضية، حيث حصل تفجير مماثل غرب بغداد، كان الـ٣١ من نوعه في غضون ١١ أسبوعا؛ والتي حدثت أغلبها وسط وجنوب البلاد.

وينتشر في العراق نحو ٣٠٠٠ جندي من قوات التحالف الدولي، بينهم ٢٥٠٠ جندي أمريكي لمحاربة تنظيم داعش الإرهابي في البلاد.

وتتهم واشنطن التي تقود التحالف، فصائل عراقية مسلحة مرتبطة بإيران بالوقوف وراء هذه الهجمات، وأخرى تستهدف سفارتها وقواعدها العسكرية، التي ينتشر فيها الجنود الأمريكيون بالعراق.

وتطالب القوى السياسية العراقية، بخروج القوات الأمريكية من البلاد استجابة لقرار البرلمان العراقي في ٥ يناير ٢٠٢٠ بمغادرة القوات الأجنبية البلاد.

إعـــــلان

تعلن إحدى شركات التأمين الرائدة في السلطنة عن توفر فرصة وظيفية من الكوادر المختصة من المهنيين ذوي الخبرة تسهم في تحقيق الاهداف المرسومة للشركة.

١- **المسمى الوظيفي:** تنفيذي- معاينة المركبات

مكان العمل: المكتب الرئيسي -مسقط

الشروط:

- شهادة بكالوريس في الهندسة الميكانيكية لسيارات/ خريج صبغ وسمكرة سيارات.
- خبرة لا تقل عن ٣ سنوات / خبرة في تجارة السيارات بما في ذلك الإصلاحات.
- اجادة اللغة الانجليزية تحدثا وكتابة.
- مهارات في استخدام الحاسب الالي والاكسل.

٢- **المسمى الوظيفي:** مدير معاينة المركبات.

مكان العمل: المكتب الرئيسي -مسقط.

الشروط:

- دبلوم عالي او بكالوريوس في الهندسة الميكانيكية لسيارات مع خبرة لا تقل عن ٥ سنوات في نفس المجال.
- اجادة اللغة الانجليزية تحدثا وكتابة.
- مهارات في استخدام الحاسب الالي واستخدام برنامج الاكسل لتحليل البيانات.

فعلى الراغبين في شغل الوظائف المبينة اعلاه والذين يستوفون شروط الوظائف المعلن عنها إرسال طلباتهم على البريد الالكتروني مع ظرورة ذكر اسم الوظيفة في العنوان الى البريد الالكتروني التالي وآخر موعد التقديم بتاريخ ٢٥ مارس ٢٠٢١: careers@insurevic.com

(لن يتم النظر في الطلب ما لم يتم ذكر الوظيفة ويحق لصاحب الطلب التقدم لوظيفة واحدة فقط)

المعهد الوطني للضيافة
national hospitality institute

ص.ب ٨٥٤ ، الرمز البريدي ١٣١، الحمرية تليفون: ٢٤٨١٦٣١٣ فاكس: ٢٤٨١٧١٢٥

دعوة لحضور اجتماعي الجمعية العامة العادية السنوية والجمعية العامة غير العادية

يسر مجلس إدارة المعهد الوطني للضيافة ش.م.ع.م (الشركة) دعوة كافة المساهمين الكرام لحضور اجتماع الجمعية العامة السنوية والجمعية العامة غير العادية للشركة والمقرر عقدهما في تمام الساعة الواحدة مساء يوم الاثنين، الموافق ٢٩ مارس ٢٠٢١م، عبر المنصة الإلكترونية لانعقاد الجمعيات العامة والتي يمكنكم الدخول إليها عبر موقع شركة مسقط للمقاصة والإيداع (www.mcd.gov.om).:

وفي حال عدم اكتمال النصاب القانوني لإحدى الجمعيتين فسيتم عقد اجتماع جمعية عامة سنوية ثانية أو اجتماع جمعية عامة غير عادية ثانية (حسب الحال) في تمام الساعة الواحدة مساء يوم الأربعاء، الموافق ٣١ مارس ٢٠٢١م، عبر المنصة الإلكترونية لانعقاد الجمعيات العامة والتي يمكنكم الدخول إليها عبر موقع شركة مسقط للمقاصة والإيداع (www.mcd.gov.om) لمناقشة جدولي الأعمال التاليين:

أولاً: جدول أعمال الجمعية العامة العادية السنوية:

١. دراسة تقرير مجلس الإدارة للسنة المالية المنتهية بتاريخ ٣١ ديسمبر ٢٠٢٠م والموافقة عليه (حسب المرفق ١).
٢. دراسة تقرير مراقب الحسابات والموافقة على الميزانية العمومية وحساب الأرباح والخسائر للسنة المالية المنتهية في ٣١ ديسمبر ٢٠٢٠م (حسب المرفق ٢)
٣. التصديق على بدل حضور جلسات مجلس الإدارة واللجان المنبثقة الذي تقاضاه أعضاء مجلس الإدارة عن السنة المالية المنتهية في ٣١ ديسمبر ٢٠٢٠م، وتحديد مقدار البدل للسنة المالية القادمة (حسب المرفق ٣).
٤. إحاطة الجمعية بالتعاملات التي أجرتها الشركة مع الأطراف ذات العلاقة خلال السنة المالية المنتهية في ٣١ ديسمبر ٢٠٢٠م (حسب المرفق ٤).
٥. التصديق على قرار مجلس الإدارة المؤرخ في ٣١ ديسمبر ٢٠٢٠ لاستخدام الاحتياطي القانوني للتغطية الخسائر المتراكمة في حسابات الشركة.
٦. تعيين مراقب الحسابات للسنة المالية التي ستنتهي في ٣١ ديسمبر ٢٠٢١م وتحديد أتعابه.

ثانياً: جدول أعمال الجمعية العامة غير العادية:

- مناقشة تآكل رأس مال الشركة نتيجة الخسائر المتراكمة.

وفقاً للنظام الأساسي للشركة وضوابط انعقاد الجمعيات العامة باستخدام وسائل التقنية الحديثة الصادرة من وزارة التجارة والصناعة وترويج الاستثمار، نود لفت عنايتكم إلى الآتي:

- يحق للشخص الاعتباري دون غيره تفويض شخص طبيعي لحضور اجتماع الجمعية العامة والتصويت نيابة عنه من خلال وسائل التقنية على أن يكون لهذا الشخص الطبيعي رقم مستثمر بشركة مسقط للمقاصة والإيداع.
- يبدأ التصويت على أي من البنود المطروحة على جدول الأعمال قبل تاريخ انعقاد الجمعية بمدة لا تزيد على ثلاثة أيام وحتى انتهاء عملية التصويت في يوم الاجتماع، وفي حالة تغيير رصيد المساهم بالزيادة أو النقصان فسيتم إلغاء عملية التصويت، ويتعين عليه إعادة التصويت مرة أخرى.

للمزيد من المعلومات الرجاء التواصل مع الفاضل/ حاتم هلال الهلالي - أمين سر الشركة على الرقم: (٢٤٧٩٦٦٣٦ محول: ٣٤٦) نقال رقم: ٩٣٢٢٠٥٦٤ أو على عنوان البريد الإلكتروني: hatim@tawoos.com

طارق بن شبيب بن تيمور
رئيس مجلس الإدارة

المروج للألبان

شـركة المـــروج للألبـــان ش.م.ع.م

إعلان دعوة لحضور اجتماع الجمعية العامة العادية السنوية للسنة المالية المنتهية ٢٠٢٠ م

يسر مجلس إدارة شركة المروج للألبان (ش.م.ع.م) دعوة المساهمين الكرام لحضور اجتماع الجمعية العامة العادية السنوية للشركة والمقرر عقده في تمام الساعة الخامسة عصراً الموافق يوم الاثنين ٢٠٢١/٠٣/٢٩ م عبر المنصة الإلكترونية لانعقاد الجمعيات العامة والتي يمكنكم الدخول إليها عبر موقع شركة مسقط للمقاصة والايداع (www.mcd.gov.om) وإذا لم يكتمل النصاب القانوني المحدد لصحة انعقاد الجمعية فإن موعد انعقاد الجمعية العامة العادية سيكون في تمام الساعة الخامسة عصراً يوم االاربعاء الموافق ٢٠٢١/٠٣/٣١ م عبر المنصة الإلكترونية وذلك لمناقشة جدول الأعمال التالي :

جدول أعمال الجمعية العامة العادية :-

١ - دراسة تقرير مجلس الادارة عن السنة المالية المنتهية في ٢٠٢٠/١٢/٣١م والموافقة عليه .
٢ - دراسة تقرير مراقب الحسابات والموافقة على الميزانية العمومية وحساب الأرباح والخسائر عن السنة المالية المنتهية في ٢٠٢٠/١٢/٣١م.
٣ - التصديق على بدل حضور جلسات مجلس الإدارة واللجان المنبثقة عنه التي تقاضاها أعضاءها عن السنة المالية المنتهية في ٢٠٢٠/١٢/٣١م وتحديد مقدار البدل للسنة المالية ٢٠٢١م (حسب المرفق).
٤- إحاطة الجمعية بالتعاملات التي أجرتها الشركة مع الأطراف ذوي العلاقة خلال السنة المالية المنتهية في ٢٠٢٠/١٢/٣١ م (حسب المرفق).
٥ - دراسة التعاملات التي ستجريها الشركة مع الأطراف ذوي العلاقة خلال السنة المالية التي ستنتهي في ٢٠٢١/١٢/٣١م (حسب المرفق) والموافقة عليها.
٦- تعيين مراقبي الحسابات للسنة المالية التي ستنتهي في ٢٠٢١/١٢/٣١م وتحديد أتعابهم .

ووفقاً للنظام الأساسي للشركة وضوابط انعقاد الجمعيات العامة باستخدام وسائل التقنية الحديثة الصادرة من الهيئة نود ان نلفت عنايتكم الى الآتي :-

- يحق للشخص الاعتباري دون غيره تفويض شخص طبيعي لحضور اجتماع الجمعية العامة والتصويت نيابة عنه من خلال وسائل التقنية على ان يكون لهذا الشخص الطبيعي رقم مستثمر بشركة مسقط للمقاصة والايداع .
- يبدأ التصويت على اي من البنود المطروحة على جدول الأعمال قبل تاريخ انعقاد الجمعية بمدة لا تزيد على ثلاثة ايام وحتى انتهاء عملية التصويت في يوم الاجتماع .

لمزيد من الاستفسار يرجى التكرم بالاتصال بالفاضل/ محمد بن سعيد العوائد - على الأرقام التالية ٢٣٢٩٤٢٤٨/٢٣٢٠٢٦١١

الصفاء للأغذية ش.م.ع.ع
A'SAFFA FOODS S.A.O.G.

إعلان الدعوة لحضور اجتماع الجمعية العامة العادية السنوية

يسر مجلس إدارة شركة الصفاء للأغذية (ش.م.ع.ع) بدعوة المساهمين الكرام لحضور اجتماع الجمعية العامة العادية السنوية للشركة والمقرر عقده في تمام الساعة الثالثة من مساء يوم الأربعاء الموافق ٣١ مارس ٢٠٢١م، وذلك عبر المنصة الإلكترونية لانعقاد الجمعيات العامة والتي يمكنكم الدخول إليها عبر موقع شركة مسقط للمقاصة والإيداع (WWW.MCD.GOV.OM)، وإذا لم يكتمل النصاب القانوني لانعقاد اجتماع الجمعية العامة العادية السنوية سيتم عقد الاجتماع الثاني في تمام الساعة الثالثة من مساء يوم الثلاثاء الموافق ٦ أبريل ٢٠٢١م وذلك عبر المنصة الإلكترونية لمناقشة جدول الأعمال التالي:

١. دراسة تقرير مجلس الإدارة عن نشاط الشركة، ومركزها المالي خلال السنة المالية المنتهية في ٣١/١٢/٢٠٢٠م، والموافقة عليه.
٢. دراسة تقرير مجلس الإدارة عن تنظيم وإدارة الشركة خلال السنة المالية المنتهية في ٣١/١٢/٢٠٢٠م، والموافقة عليه.
٣. دراسة تقرير مراقب الحسابات عن البيانات المالية المدققة للشركة عن السنة المالية المنتهية في ٣١/١٢/٢٠٢٠م والموافقة عليه.
٤. دراسة مقترح توزيع أرباح نقدية على المساهمين بتاريخ الجمعية وذلك بمقدار (٢٠بيسة للسهم الواحد) والموافقة عليه.
٥. الموافقة على بدل حضور جلسات مجلس الإدارة واللجان المنبثقة عنه التي تقاضها أعضاء مجلس الإدارة عن السنة المالية المنصرمة، وتحديد مقدار البدل للسنة المالية القادمة.
٦. دراسة مقترح توزيع مكافآت على أعضاء مجلس الإدارة بمبلغ (٤٥,٤٣٣) ريال عماني وذلك عن السنة المالية المنتهية في ٣١/١٢/٢٠٢٠م، والموافقة عليه.
٧. إحاطة الجمعية بالتعاملات التي أجرتها الشركة مع الأطراف ذات العلاقة خلال السنة المالية المنتهية في ٣١/١٢/٢٠٢٠م.
٨. دراسة التعاملات التي ستجريها الشركة مع الأطراف ذات العلاقة خلال السنة المالية المنتهية في ٣١/١٢/٢٠٢١م.
٩. إحاطة الجمعية بالتبرعات التي صرفت لدعم خدمات المجتمع خلال السنة المالية المنتهية في ٣١/١٢/٢٠٢٠م.
١٠. دراسة مقترح تخصيص مبلغ (٥٠,٠٠٠) ريال عماني لدعم خدمات المجتمع خلال السنة المالية التي ستنتهي في ٣١/١٢/٢٠٢١م، والموافقة عليه.
١١. تعيين مراقب الحسابات للسنة المالية التي ستنتهي في ٣١/١٢/٢٠٢١م، وتحديد أتعابهم.

ووفقاً للنظام الأساسي للشركة وضوابط انعقاد الجمعيات العامة باستخدام وسائل التقنية الحديثة الصادرة من الهيئة نود أن نلفت عنايتكم إلى الاتي:

(أ) يحق للشخص الاعتباري دون غيره تفويض شخص طبيعي لحضور اجتماع الجمعية العامة والتصويت نيابة عنه من خلال وسائل التقنية على أن يكون لهذا الشخص الطبيعي رقم مستثمر بشركة مسقط للمقاصة والإيداع.

(ب) يبدأ التصويت على أي من البنود المطروحة على جدول الأعمال قبل تاريخ انعقاد الجمعية بمدة لا تزيد على ثلاثة أيام وحتى انتهاء التصويت في يوم الاجتماع، وفي حالة تغيير رصيد المساهم بالزيادة أو النقصان فسيتم إلغاء عملية التصويت، ويتعين عليه إعادة التصويت مرة أخرى في يوم اجتماع الجمعية.

وفي حالة وجود أية استفسارات يرجى الاتصال بالفاضلة/ أميرة العطا بن عوف العطا، على هاتف رقم: ٢٢٣٦٠٢٥٠ محول : ١٨٢.

المهندس/ علي هلال علي الكواري رئيس مجلس الإدارة	برايس وتر هاوس كوبرز مراقب الحسابات	مكتب زيد المالكي وناصر الطبيب للمحاماة والاستشارات القانونية المستشار القانوني

صندوق البريد ٣٤٣٦، الرمز البريدي ١١٢، روي، سلطنة عُمان، رقم الهاتف: ٢٢٣٦٠٢٥-٩٦٨+ الفاكس: ٢٢٣٦٠٢٦٠-٩٦٨+
البريد الإلكتروني: contact@asaffa.com الموقع الإلكتروني: www.asaffa.com

رئيس البرلمان التركي:
الادعاءات الأوروبية بحقنا حول سوريا «عارية عن الصحة»

■ سوريون يعيشون في تركيا خلال مظاهرة في اسطنبول بمناسبة الذكرى العاشرة للصراع السوري (رويترز)

أنقرة - الأناضول: قال رئيس البرلمان التركي مصطفى شنطوب، إن التهم الموجهة لبلاده في مشروع قرار البرلمان الأوروبي الأخير حول سوريا، تستند لادعاءات «خبيثة عارية عن الصحة».

وأضاف شنطوب في تغريدة عبر تويتر أمس، أن تركيا تستضيف ملايين السوريين على أراضيها، وأنها تمد لهم يد العون دائما.

وشدد على أنّ تركيا ستواصل مكافحة الإرهاب، مع التزامها في الوقت نفسه بقرار مجلس الأمن التابع للأمم المتحدة رقم ٢٢٥٤.

وأعرب عن أسفه حيال عدم صدور أي ردود فعل من البرلمان الأوروبي تجاه الممارسات الإرهابية لتنظيم «بي كا كا/ ي ب ك» ضد المدنيين السوريين.

ودعا شنطوب البرلمان الأوروبي للوقوف إلى جانب تركيا التي استضافت ٣,٧ مليون سوري، والمساهمة بدعم الحل السياسي في سوريا».

في السياق، أعرب شنطوب في تصريحات صحفية لاحقة بمدينة إسطنبول، عن عدم استغرابه حيال التهم المتضمنة في مشروع القرار الأوروبي حول سوريا، قائلاً « ما زالت أوروبا تحوي مجموعات أنانية ولا تفكر إلا بمصالحها».

وأضاف: «على الإنسان أن يخجل عندما يوجه لتركيا هكذا تهم وهي التي كابدت جراء الحرب في سوريا».

وشدد على أنّ كافة التحركات التركية حيال سوريا كانت بدافع حماية نفسها من الهجمات التي طالتها من سوريا بعد شيوع الفوضى فيها، وتستند للقوانين الدولية واتفاقيات الأمم المتحدة، واتفاقية أضنة بين تركيا وسوريا.

وأردف: «ثمة دول أخرى في سوريا ماذا يفعلون هناك، في سوريا جنود لدول أعضاء بالبرلمان الأوروبي، ماذا يفعل هؤلاء هناك واستنادا على أي قانون دولي، علينا أن نسأل هذا السؤال أولا».

واعتمد البرلمان الأوروبي، الخميس الماضي مشروع قرار يدعي ارتكاب تركيا «انتهاكات» في سوريا، ويدعوها إلى سحب جنودها من شمال البلاد، ويزعم أنها «احتلته»، و«عرضت السلام في الشرق الأوسط وشرق المتوسط للخطر».

كما يعارض مشروع القرار التطبيع مع النظام السوري قبل إحراز تقدم في مسار الحل السياسي.

ويدين مشروع القرار انتهاكات النظام السوري لحقوق الإنسان والقانون الدولي، ويقول إن روسيا وإيران وتركيا أيضا لديها انتهاكات في سوريا.

فيما يشيد بدول الجوار السوري تركيا ولبنان والأردن والعراق، ومساندتها وتقديمها المساعدة للسوريين، ويطالب دول الاتحاد الأوروبي بمواصلة تمويل برامج المساعدة الإنسانية في تلك الدول.

إيران تدين تعرض إحدى سفنها لاعتداء «تخريبي» في المتوسط

■ سفينة الشحن «إيران شهركرد»

طهران - (أ ف ب): دانت طهران تعرض إحدى السفن التجارية الإيرانية لعمل «تخريبي» في البحر المتوسط قبل أيام، أدى إلى وقوع أضرار على متنها، وفق ما أفادت وزارة الخارجية الإيرانية أمس.

وكان الإعلام الرسمي في الجمهورية الإسلامية نقل الجمعة عن متحدث باسم الشركة الإيرانية للنقل البحري، قوله إن سفينة الشحن «إيران شهركرد» تعرضت لاعتداء «إرهابي» الأربعاء الماضي.

وأفاد المتحدث باسم الخارجية الإيرانية سعيد خطيب زاده في بيان «المعلومات التي في حوزتنا تؤكد تعرض السفينة لهجوم تخريبي، وهو ما يتعارض بوضوح مع القانون الدولي وقانون البحار».

وكان المتحدث باسم الشركة علي غياثيان أفاد الجمعة أن السفينة تعرضت لعملية «إرهابية» عبر «عبوة ناسفة» في مياه البحر المتوسط، وهي في طريقها من إيران إلى أوروبا.

وأشار إلى أن الاعتداء تسبب بـ«حريق صغير في موقع الانفجار وتم احتواؤه»، دون أن يؤدي إلى إصابات في صفوف الطاقم، وأنه «سيتم اتخاذ الإجراءات القانونية لتحديد هوية مرتكبي هذه العملية عبر المنظمات الدولية المعنية».

وأعرب خطيب زاده عن «إدانة» طهران لهذا الاعتداء الذي تسبب بـ«أضرار» على متن السفينة.

وشدد على أن الجهات الإيرانية المعنية تعمل على «تحديد مرتكبي هذا العمل التخريبي وتتابع الموضوع بكل جدية».

ويأتي حادث السفينة الإيرانية بعد نحو أسبوعين من اتّهام إسرائيل الجمهورية الإسلامية بالوقوف وراء هجوم استهدف سفينة مملوكة للدولة العبرية في خليج عمان، وهو ما نفته طهران.

يذكر أن واشنطن أدرجت الشركة الإيرانية للنقل البحري على قائمتها السوداء منتصف عام ٢٠٢٠ ردا على نقلها معدّات متعلقة ببرنامجي إيران الصاروخي والنووي، بحسب وزارة الخارجية الأمريكية.

وأعلن الرئيس الأمريكي السابق دونالد ترامب في ٢٠١٨ انسحاب واشنطن من الاتفاق النووي الذي أبرمته طهران مع دول كبرى، وأعاد فرض العقوبات على الجمهورية الإسلامية.

إثيوبيا ترفض مزاعم أمريكية بالتطهير العرقي في تيجراي

نيروبي - (رويترز): رفضت إثيوبيا أمس مزاعم أمريكية بالتطهير العرقي في تيجراي لترد بذلك على أحدث انتقادات من الإدارة الجديدة في واشنطن للعملية العسكرية الإثيوبية في الإقليم الواقع بشمال البلاد.

كان وزير الخارجية الأمريكي أنتوني بلينكن قال الأربعاء الماضي إنه يرغب في أن تحل قوات أمنية تحترم حقوق الإنسان ولا ترتكب «أعمال التطهير العرقي» محل القوات الإريترية وقوات منطقة أمهرة في تيجراي.

وقالت وزارة الشؤون الخارجية الإثيوبية في بيان أمس إن هذا الاتهام «حكم ضد الحكومة الإثيوبية لا أساس له على الإطلاق ويفتقر إلى المنطق».

وأضافت «لا شيء خلال عملية إنفاذ القانون الرئيسية في تيجراي أو بعد انتهائها يمكن توصيفه أو تعريفه بأي معيار على أنه تطهير عرقي مستهدف ومتعمد ضد أي شخص في هذا الإقليم... ترفض الحكومة الإثيوبية بشدة مثل هذه الاتهامات».

وأطاح الجيش الإثيوبي بالحزب الحاكم السابق في تيجراي، وهو الجبهة الشعبية لتحرير تيجراي، من العاصمة مقلي في نوفمبر بعد إعلانه تعرض قواته لهجوم مفاجئ في الإقليم المتاخم لإريتريا.

وتقول الحكومة إن معظم المعارك توقفت لكنها تقر باستمرار حدوث وقائع إطلاق نار متفرقة.

ونفت إثيوبيا وإريتريا تورط القوات الإريترية في القتال إلى جانب القوات الإثيوبية، رغم أن عشرات الشهود والدبلوماسيين وجنرالا إثيوبيا أفادوا بوجودهم.

ولقي آلاف حتفهم في أعقاب القتال وأُجبر مئات الألوف على ترك منازلهم وهناك نقص في الغذاء والماء والدواء في إقليم تيجراي الذي يزيد عدد سكانه على خمسة ملايين نسمة.

وقالت وزارة الخارجية الإثيوبية إنها مستعدة للتعاون مع خبراء دوليين في مجال حقوق الإنسان لإجراء تحقيقات في مزاعم الانتهاكات.

وأضافت «الحكومة الإثيوبية مستعدة للتعامل، بشكل إيجابي وبناء مع كل الأطراف الإقليمية والدولية المعنية، للرد على المزاعم الخطيرة بوقوع جرائم وانتهاكات لحقوق الإنسان».

٤ قتلى بتحطّم طائرة عسكرية في كازاخستان

الماتي (كازاخستان) - (أ ف ب): لقي أربعة أشخاص مصرعهم وأصيب آخران بجروح أمس إثر تحطم طائرة عسكرية فيما كانت تحاول الهبوط في مطار في الماتي كبرى مدن كازاخستان، على ما أعلنت السلطات.

وقالت وزارة الطوارئ في بيان «وفقا للبيانات الأولية، قتل أربعة أشخاص وأصيب اثنان تم نقلهما إلى أقرب مستشفى».

وأوضحت الوزارة أنّ الطائرة كانت في رحلة إلى الماتي من العاصمة نور سلطان.

ذكرت وكالة أنباء انترفاكس الروسية أن الطائرة تابعة للجنة الأمن القومي في كازاخستان، التي خلفت جهاز الاستخبارات السوفييتي (كي جي بي) الذي يسيطر على هيئة الحدود الوطنية.

في ديسمبر ٢٠١٩، قتل عشرات من حوالي مائة راكب أثناء هبوط طائرة في ظروف جوية مماثلة سادها الضباب قرب نفس المطار.

ولم تسمح السلطات لشركة «بيك آير» المشغلة لهذه الطائرة المنكوبة بالعمل مجددا، وسحبت رخصتها العام الماضي.

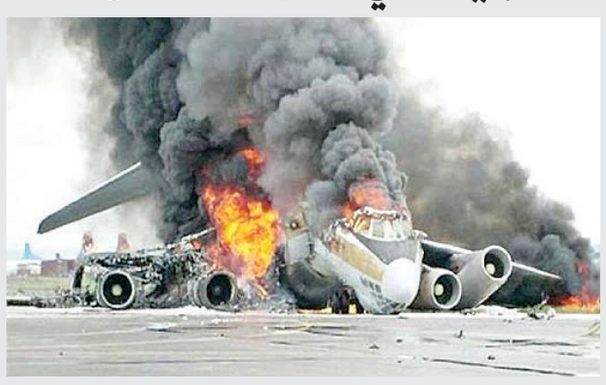

■ تصاعد الدخان بكثافة بعد تحطم الطائرة الكازاخستانية في مطار الماتي أمس (وكالات)

نيجيريا تكثف عمليات البحث عن ٣٩ طالبا تم اختطافهم

كانو (نيجيريا) - (أ ف ب): أعلنت قوات الأمن النيجيرية أمس تكثيف جهودها لإنقاذ عشرات الطلاب الذين خطفوا من كلية بولاية كادونا شمال غرب البلاد، في آخر حلقة ضمن سلسلة عمليات خطف جماعية مشابهة.

واقتحمت المجموعة الخاطفة «الكلية الفدرالية لاستخدام الآلات في علم الغابات» في بلدة ماندو بولاية كادونا الخميس وخطفوا ٣٩ طالبا فيما حرر الجيش ١٨٠ آخرين بعد اشتباك مسلح مع العصابة.

وقال المتحدث باسم الشرطة في الولاية محمد جالنجي لوكالة فرانس برس إنّ «فريقا مشتركا من الشرطة والجيش ووكالات أمنية أخرى يقوم بعملية بحث مكثّفة للعثور على الطلاب المخطوفين».

وتابع «نقوم بتمشيط الغابات والأحراش بهدف تحرير الرهائن. قريبا جدا سينتهي الأمر بالنسبة للعصابات».

وأوضح المتحدث أنّ المسلحين لم يتواصلوا مع السلطات.

ويعتقد أن نحو ٣٠٠ طالب وطالبة، تبلغ أعمار معظمهم ١٧ عاما فما فوق، كانوا في الكلية وقت الهجوم.

وأكّد مفوّض ولاية كادونا للأمن الداخلي ساموئيل أروان أيضا أن السلطات تطارد الخاطفين.

وصرّح لفرانس برس أنّ «هناك عملية جارية لإنقاذ الطلاب تقوم بها عناصر من الجيش والقوات الجوية والشرطة والشرطة السرية».

وتابع أنّ «قوات الأمن تقوم بجهود حثيثة لتعقب الطلاب المختطفين».

وتوافد أقارب الضحايا في حالة ذعر لمقر الكلية سعيا للحصول عن أنباء بشأن المخطوفين.

وكثّفت عصابات مسلحة في شمال غرب ووسط نيجيريا هجماتها في السنوات الأخيرة إذ نفّذت عمليات خطف مقابل فديات.

ويبدو أن العصابات بدأت مؤخرا التركيز على المدارس حيث يتم خطف تلاميذ مقابل فديات. ويعد اعتداء الخميس الرابع على الأقل من نوعه منذ ديسمبر.

وتعقد حوادث الخطف الجماعية في شمال غرب البلاد التحديات الأمنية التي تواجه حكومة الرئيس محمد بخاري التي تقاتل تمردا مسلحا منذ عشر سنوات في شمال شرق البلاد.

البرازيل: حكم بشأن قرار إلغاء الإدانات بحق الرئيس السابق

■ لويس إيناسيو لولا

برازيليا - (أ ف ب): أصدرت المحكمة العليا في البرازيل خلال جلسة عامة قرارها بشأن حكم القاضي إدسون فاشين بإلغاء الإدانات الصادرة في حق الرئيس السابق لويس إيناسيو لولا دا سيلفا بتهمة الفساد، بعد رفض استئناف قدّمته النيابة.

وكتب فاشين مساء الجمعة «أبقي على الدوافع التي قادت» إلى قراره، ويعود الآن إلى قضاة المحكمة العليا الـ١١ أن يبتّوا في ما إذا كان ينبغي «الإبقاء أم لا» على قرار إلغاء الإدانات، رافضاً بذلك الاستئناف الذي قدّمته النيابة طالبة منه إعادة النظر بقراره.

ولدى فريق الدفاع عن الرئيس البرازيلي السابق (٢٠٠٣-٢٠١٠) الآن خمسة أيام لإعلان موقفه في القضية قبل أن تدرج على جدول أعمال قضاة المحكمة العليا، بدون فرض مهلة زمنية لهذه الإجراءات.

واعتبر القاضي فاشين أن محكمة كوريتيبا (جنوب) التي حكمت على لولا في ٤ قضايا، «غير مخوّلة» البتّ في تلك الملفات. وأمر بإحالة القضايا - إدانتان وقضيتان لم يصدر حكم فيهما بعد - إلى محكمة أخرى في برازيليا.

واتُهم لولا البالغ ٧٥ عاماً، بتلقي رشاوى لدعم عروض شركات مقاولات للحصول على عقود عامة ترتبط خصوصا بشركة النفط الحكومية «بتروبراس».

وفي الاستئناف الذي رُفض الجمعة، طلبت النيابة العامة إعادة إدانتين بحق لولا على الأقلّ، مشيرةً إلى أسسها القانونية الصلبة وإلى واقع أن لولا «اعتبر على رأس» نظام بيتروبراس.

ويسمح قرار إلغاء الإدانات للرئيس اليساري السابق باستعادة حقوقه السياسية، رغم أنه ليس بمنأى عن ملاحقات قانونية جديدة.

وأمضى لولا سنة ونصف السنة في السجن بعد إدانته بتهمة الفساد، بين أبريل ٢٠١٨ ونوفمبر ٢٠١٩ وأفرج عنه بقرار من المحكمة العليا اتخذ بإجماع قضاتها لكنه منع من الترشح للانتخابات.

بينهم معارضون بارزون
روسيا تعتقل ١٥٠ شخصا خلال اجتماع في موسكو

موسكو - (رويترز): قالت حركة معارضة وقناة تلفزيونية إن الشرطة الروسية اعتقلت نحو ١٥٠ خلال اجتماع سياسيين مستقلين ومعارضين في موسكو أمس واتهمتهم بإقامة صلات مع «منظمة غير مرغوب فيها».

جاءت الاعتقالات وسط حملة على معارضي الكرملين بعد اعتقال وسجن السياسي المعارض أليكسي نافالني الذي عاد إلى روسيا في يناير بعد علاجه من التسمم في هجوم بغاز أعصاب في سيبيريا.

وقال أندريه بيفوفاروف الذي نظم الاجتماع وكان مقررا أن يُستأنف اليوم الأحد لمحطة صدى موسكو الإذاعية إن المنتدى كان تجمعا لأعضاء في المجالس البلدية في مختلف أنحاء روسيا.

وبيفوفاروف مدير تنفيذي لجماعة «روسيا المنفتحة» التي تتخذ من بريطانيا مقرا لها وأسسها قطب النفط السابق المنفي والمعارض للكرملين ميخائيل خودوركوفسكي.

وأثناء انعقاد المنتدى دخلت الشرطة المبنى وبدأت في اعتقال الحضور واقتيادهم إلى سيارات تابعة لها تنتظر في الخارج بحسب ما ظهر في لقطات مصورة لقناة (تي.في راين) ووكالات أنباء روسية.

ونشرت جماعة (أو.في.دي-إنفو) التي ترصد اعتقال المحتجين السياسيين قائمة بأكثر من ١٥٠ قالت إنهم اعتقلوا.

الشرطة الإيطالية تعثر على مشتبه له صلة بهجمات باريس

روما - (د ب أ): عثرت الشرطة الإيطالية على شخص يشتبه أنه ساعد منفذي هجمات باريس عام ٢٠١٥ والتي أسفرت عن مقتل ١٣٠ شخصًا.

وتردد أن المشتبه به المسجون حاليا في مدينة باري جنوب إيطاليا ساعد منفذي الهجوم في الحصول على وثائق مزورة.

وقال مسؤولون إيطاليون إن الرجل الجزائري الذي يُشتبه أنه عضو في تنظيم (داعش) يبلغ من العمر ٣٦ عاما، وقد صدر بحقه حكم لجريمة مماثلة.

وتشتبه الشرطة في أن الرجل جزء من شبكة إرهابية دولية تزود المهاجمين بوثائق مزورة وغيرها من وسائل الدعم اللوجستي.

وقال المسؤولون إن بعض أقارب الرجل ينتمون أيضًا إلى الشبكة.

ومن المقرر إطلاق سراح المشتبه به من السجن هذا الصيف، لكن الشرطة تأمل في أن يمنعه أمر اعتقال جديد من الاختفاء بعد ذلك، وفقًا لوكالة الأنباء أنسا.

وقال مسؤولون إنهم عملوا مع محققين من فرنسا وبلجيكا من أجل تحقيق هذا الاختراق والتوصل إلى المشتبه به، بما في ذلك اعتراض اتصالات الهاتف المحمول. وكان مسلحون من تنظيم داعش قد هاجموا في وقت واحد ٥ مواقع مختلفة في العاصمة الفرنسية، بما في ذلك مسرح باتاكلان واستاد فرنسا وحانة ومطعم في ١٣ نوفمبر ٢٠١٥.

المئات ينظمون وقفات بالشموع تكريما للقتلى

الاحتجاجات تتواصل في ميانمار.. وحلفاء واشنطن يتعهدون باستعادة الديمقراطية

رانجون- وكالات: قال شهود ووسائل إعلام إن عددا من المحتجين قُتلوا برصاص قوات الأمن في ميانمار مع إحياء النشطاء السبت ذكرى اندلاع انتفاضة ضد الحكومة العسكرية عام ١٩٨٨ بسبب مقتل طالب.

وقُتل شخصان وأصيب آخرون عندما أطلقت الشرطة الرصاص باتجاه اعتصام في ماندالاي ثاني كبرى مدن ميانمار حسبما قال شاهد لرويترز.

وذكرت وسائل إعلام محلية أن شخصا آخر قُتل في بلدة بياي بوسط البلاد وتوفي شخصان برصاص الشرطة في يانجون العاصمة التجارية.

وتتزامن عمليات القتل مع تعهد زعماء الولايات المتحدة والهند وأستراليا واليابان بالعمل معا لاستعادة الديمقراطية في ميانمار.

وقالت جماعة حقوقية تُدعى جمعية مساعدة السجناء السياسيين إن ما يربو على ٧٠ شخصا قُتلوا في احتجاجات واسعة النطاق تشهدها ميانمار منذ الانقلاب العسكري في الأول من فبراير.

وخرجت الاحتجاجات امس بعد انتشار لافتات تدعو إلى النزول للشوارع والتظاهر ضد المجلس العسكري وإحياء ذكرى وفاة طالب برصاص قوات الأمن عام ١٩٨٨ في حادثة أشعلت فتيل احتجاجات واسعة النطاق لرفض الحكومة العسكرية وبلغت ذروتها في أغسطس من ذلك العام. ولقي نحو ثلاثة آلاف شخص حتفهم جراء قمع الجيش للانتفاضة آنذاك.

وظهر اسم أونج سان سو تشي على الساحة في ميانمار خلال هذه الحركة الاحتجاجية وأصبحت أيقونة للديمقراطية وقضت قرابة عشرين عاما رهن الإقامة الجبرية في المنزل. وأُطلق سراحها عام ٢٠٠٨ عندما بدأ الجيش إصلاحات ديمقراطية وفاز حزب الرابطة الوطنية من أجل الديمقراطية الذي تنتمي إليه بالانتخابات عام ٢٠١٥ ثم فاز مرة أخرى في نوفمبر من العام الماضي.

لكن جنرالات الجيش أطاحوا بحكومة سو تشي في الأول من فبراير واحتجزوها هي والعديد من رفقائها في الحكومة وقالوا إن انتخابات نوفمبر مزورة.

وعقدت إدارة الرئيس الأمريكي جو بايدن اجتماعا عبر الإنترنت مع زعماء الهند واليابان وأستراليا أمس الجمعة، في أول قمة رسمية للمجموعة التي تعرف باسم (مجموعة الحوار الأمني الرباعي) في إطار مسعى للتعبير عن التزام أمريكي جديد تجاه الأمن الإقليمي.

وقال الزعماء الأربعة في بيان صادر عن البيت الأبيض «نؤكد بصفتنا داعمين لميانمار وشعبها منذ وقت طويل على الحاجة العاجلة لاستعادة الديمقراطية».

ولم يرد متحدث باسم المجلس العسكري على اتصالات هاتفية من رويترز تطلب التعقيب.

الى ذلك، لا تزال الشرطة تقمع الاحتجاجات عادة خلال النهار، شوهدت قوات الأمن تقوم بدوريات ليلية في الشوارع وتنفذ اعتقالات.

وأظهرت مقاطع فيديو انتشرت على مواقع التواصل الاجتماعي مساء الجمعة عناصر الشرطة توقيف ثلاثة أشخاص في شوارع بلدة ثاكيتا في رانجون، وتضربهم على الرأس وتقتادهم بعيدا.

وقال الشخص الذي صور المقطع الذي تحققت وكالة فرانس برس من صحته «إنهم يضربونهم بلا سبب».

وتوجه سكان غاضبون إلى مركز للشرطة للاحتجاج، وسمع صوت إطلاق نار بعدها بساعات في البلدة، حسب ما أفاد صحفي في فرانس برس.

وروى احد السكان الذي طلب عدم ذكر اسمه أنّ «قوات الأمن أوقفت ثلاثة شبان وفيما تعقبنا القوات لاستعادتهم قاموا بقمعنا».

وتابع أنّ «شخصين قتلا احدهما بطلق ناري في رأسه والآخر بطلق اخترق وجنته وخرج من عنقه»، مضيفا أنهم اضطروا للانتظار حتى وقف الشرطة إطلاق النار لاستعادة الجثث.

« قنابل صوتية »

وأظهرت مقاطع فيديو وصور جرى التحقق منها جثتي الرجلين، وكلاهما من أنصار الرابطة الوطنية للديمقراطية بقيادة سو تشي، في منزليهما وقد أحيطت بالزهور فيما انتحب أقاربهما.

وأكّدت مؤسسة الصوت الديموقراطي لبورما ووكالة خيت ثيت ميديا سقوط القتيلين.

وقالت زوجة أحد القتيلين ويدعى سي ثو البالغ ٣٧ عاما «الجميع قالوا لا تخرجوا ابقوا في منازلكم... لكنّه قال إن عليه الذهاب لأن ثلاثة أطفال اعتقلوا في مركز الشرطة».

وتابعت وهي تغالب دموعها «انتظرنا عودته للمنزل بلا جدوى».

وفي ارجاء بلدة هلاينغ، خرج سكان غاضبون من تواجد الشرطة والجيش في منطقتهم للاحتجاج.

وقال شخص طلب عدم ذكر اسمه لتفادي اي انتقام أمني إنّ «الشرطة والجنود استخدموا القنابل الصوتية لتفريقنا... أصيب أربعة اشخاص».

وأكّد ساكن آخر شاهد الاشتباكات هذه الرواية، وتحققت فرانس برس من مقاطع نشرت على مواقع التواصل الاجتماعي تظهر سكانا يختبئون خلف سيارات فيما سمعت أصوات انفجارات قبل أن يستعيد السكان شخصا ينزف جراء طلق ناري في الرأس.

وكان الشخص المصاب هو الشاب اونج باينج اوو البالغ ١٨ عاما، والذي أكّد شقيقه واي لين كياو وفاته بعد عدة ساعات، بعدما عانى من مشاكل كبيرة في التنفس طوال الليل.

وصرّح لفرانس برس «لم يستطع الأطباء فعل الكثير من أجله لأن رأسه انفجر».

«تأبين القتلى الأبطال»

وقبل اندلاع العنف ليل الجمعة السبت، تحدى المئات حظر تجول مفروض من الثامنة مساء ونظموا وقفات احتجاجية بالشموع في ارجاء البلاد لتأبين قتلى الاحتجاجات.

وقرب تقاطع هليدان، الذي بات يشكّل منذ أسابيع مركزا رئيسيا للاضطرابات، جلس محتجون يحملون صورا لسو تشي وصلوا، كما رفعوا شموعا في إطار تأبين قتلى الاحتجاجات المناهضة للانقلاب.

وأفاد الناشط سينزار شونلي فرانس برس أنّ التجمع يهدف «لكسر حظر التجول وتأبين القتلى الأبطال».

وتابع أنّ «الناس كانوا يشعرون بالخوف من الخروج بعد الثامنة مساءً... لذا حين جاءت الدعوة كانت قوية للغاية».

وصباح السبت، أقيمت جنازة شيت مين ثو، الذي توفي الخميس، في رانجون، وشارك بها حشد كبير أشار المشاركون به بثلاثة أصابع، التحية المميزة للاحتجاجات فيما كان جثمانه ينقل للمحرقة.

وقالت زوجته وهي تنتحب «الثورة يجب أن تنتصر»، فيما كانت الحشود تهتف «لترقد روحك بسلام».

ويبرر الجيش انقلابه بتأكيد حصول عمليات تزوير واسعة النطاق خلال الانتخابات التشريعية التي جرت في نوفمبر وحقق فيها حزب الرابطة الوطنية من أجل الديمقراطية بزعامة سو تشي فوزا كبيرا. وهو ينفي مسؤوليته عن سقوط قتلى خلال الاحتجاجات.

والجمعة، أعلنت الإدارة الأمريكية أن مواطني بورما الذين تقطعت بهم السبل بسبب أعمال العنف التي أعقبت الانقلاب العسكري في البلاد سيتمكنون من البقاء داخل الولايات المتحدة بموجب «وضع الحماية الموقت».

من جانب آخر ، طالب توماس آندروز خبير الأمم المتحدة المكلف بملف حقوق الإنسان في ميانمار الجمعة بموقف دولي موحد ضد الجيش الذي استولى على السلطة في الأول من فبراير وبدأ حملة على المحتجين.

وقال أمام مجلس حقوق الإنسان التابع للأمم المتحدة «إنه لمن المفجع أن يكون المرء شاهدا على الرعب والفوضى من جانب أولئك الذين استولوا على السلطة بغير سند من القانون». وأضاف «لا بد أن نجرد المجلس العسكري من الإحساس بالإفلات من العقاب».

ورفض قول مسؤول كبير في وزارة خارجية ميانمار أمام المجلس الذي يتخذ من جنيف مقرا له أمس الخميس إن السلطات تمارس «الحد الأقصى من ضبط النفس» تجاه المحتجين، واصفا ذلك بأنه «هراء».

■ أشخاص يحضرون جنازة شيت مين تو، الذي توفي في مظاهرة مناهضة للانقلاب ببلدة نورث داجون في يانجون بميانمار (رويترز)

■ متظاهرون يرفعون لافتات عليها صورة الزعيمة المحتجزة أونغ سان سو كي يجلسون على طول أحد الشوارع قبل إقامة وقفة احتجاجية ضد الانقلاب العسكري أ ف ب

مجلس الأمن يدين بـ «أشدّ العبارات» استهداف المدنيين

٨ قتلى و٤٧ جريحا في هجوم بسيارة مفخخة غرب أفغانستان

أفغانستان-(أ ف ب): قتل ثمانية أشخاص وأصيب ما لا يقل عن ٤٧ بجروح غالبيتهم الكبرى من النساء والأطفال في انفجار سيارة مفخخة مساء الجمعة قرب مركز للشرطة في هرات بغرب أفغانستان، على ما أفاد مسؤولون السبت.

وقال المتحدث باسم حاكم ولاية هرات جيلاني فرهاد لوكالة فرانس برس إن حصيلة الاعتداء تبلغ ثمانية قتلى و٤٧ جريحا مشيرا إلى أن «بين القتلى عنصرا في قوات الأمن و٧مدنيين هم رجلان وامرأتان و٣ أطفال».

وأوضح أن بين الجرحى ما لا يقل عن عشرين امرأة وثمانية أطفال إضافة إلى ثمانية من عناصر القوات الأفغانية.

كما ذكر أن الاعتداء ألحق أضرارا بعشرات المنازل والمتاجر، وأكد المتحدث باسم مستشفى هرات رفيع شرزاي الحصيلة.

من جهته، أكد المتحدث باسم وزارة الداخلية طارق عريان لوكالة فرانس برس حصيلة القتلى وأفاد عن وقوع «٥٤ جريحا بينهم ٧ شرطة».

وتسيطر الحكومة الأفغانية على هرات، واحدة من أكبر المدن الأفغانية، غير أن المناطق الريفية المحيطة بها تشهد معارك بين القوات الأفغانية وطالبان.

لم تعلن أي جهة حتى الآن مسؤوليتها عن اعتداء الجمعة.

وقال المتحدث باسم حركة طالبان ذبيح الله مجاهد في تصريح لوكالة فرانس برس «لا دخل (لمقاتلينا) بانفجار هرات».

تعهدت حركة طالبان في إطار عملية السلام التي بدأت العام الماضي بعدم تنفيذ هجمات كبرى في المدن.

غير أن المدن الكبرى تشهد منذ عدة أشهر موجة اغتيالات استهدفت صحفيين وقضاة وأطباء وشخصيات سياسية ودينية ومدافعين عن حقوق الإنسان.

وحملت كابول وواشنطن حركة طالبان مسؤولية الاغتيالات.

« تنديد الأمم المتحدة»

اتهم الرئيس الأفغاني أشرف غني حركة طالبان بشن هجوم ليلة الجمعة، معلنا أنهم «يواصلون حربهم وعنفهم غير المشروع ضد شعبنا» و «أظهروا من جديد عدم نيتهم للتوصل إلى تسوية سلمية للأزمات الحالية».

بالتوازي، ندد مجلس الأمن الدولي الجمعة «بأشدّ العبارات بالعدد المقلق للهجمات التي تستهدف مدنيّين عمداً في أفغانستان».

وحضّ أعضاء المجلس «أطراف المفاوضات على اتّخاذ إجراءات لبناء الثقة، بما في ذلك الحدّ من العنف، وعلى مواصلة الانخراط بحسن نيّة» في عمليّة السلام.

كما دعا مجلس الأمن الدولي الجمعة في بيان إلى «مشاركة كاملة ومتساوية وهادفة للنساء» في العمليّة السياسيّة التي يجب أن تؤدّي إلى السلام في أفغانستان، من دون أن يُشير إلى الاقتراحات الأخيرة التي قدّمتها الولايات المتحدة لتحقيق هذه الغاية.

وبحسب النصّ الذي نشرته الرئاسة الأمريكية للمجلس، فإنّ «أعضاء مجلس الأمن يُقرّون بأنّه لا يمكن تحقيق سلام دائم إلا بفضل عمليّة سلام شاملة وجامعة يقودها الأفغان».

وقال البيان إنّ هذه العمليّة «تهدف إلى وقف دائم وشامل لإطلاق النار، وأيضاً إلى تسوية سياسيّة شاملة لإنهاء النزاع في أفغانستان»، منددّاً في الوقت نفسه «بأشدّ العبارات بالعدد المقلق للهجمات التي تستهدف مدنيّين عمداً في أفغانستان».

ومن دون أن يُحدّد أيّ مجموعات بعينها، يُعرب مجلس الأمن في هذا النصّ الذي نال موافقة الأعضاء الـ١٥، عن قلق «عميق إزاء التهديد الذي يُشكّله الإرهاب في أفغانستان والمنطقة».

وتابع البيان أنّ أعضاء المجلس «يشجّعون بقوّة أطراف المفاوضات على اتّخاذ إجراءات لبناء الثقة، بما في ذلك الحدّ من العنف، وعلى مواصلة الانخراط بحسن نيّة» في عمليّة السلام.

وفي الآونة الأخيرة، عرضت الولايات المتحدة خصوصاً مقترح سلام جديداً على سلطات كابول وحركة طالبان ينصّ على تأليف «حكومة جامعة جديدة» بحسب رسالة من وزير الخارجيّة الأميركي أنتوني بلينكن كشفت عنها وسائل إعلام أفغانيّة.

وبالرغم من محادثات السلام بين كابول وحركة طالبان التي بدأت في سبتمبر في الدوحة، استمر تصاعد العنف.

ومع نفاد الوقت للتوصل إلى اتفاق مع اقتراب موعد سحب واشنطن قواتها من أفغانستان. يسعى الأمريكيون لإعطاء دفع للمفاوضات بهدف التوصل إلى حل سلمي للنزاع الأفغاني.

بموجب اتفاق منفصل مع حركة طالبان أبرم فبراير الماضي في الدوحة، وافقت الولايات المتحدة على سحب كل قواتها من أفغانستان بحلول مايو ٢٠٢١ مقابل ضمانات في مجال الأمن والتزام طالبان بالتفاوض مع كابول.

ويثير الانسحاب المحتمل للولايات المتحدة قلق النظام في كابول فيما كثفت حركة طالبان هجماتها ضد القوات الأفغانية في الأشهر الماضية.

عرضت واشنطن مؤخرا مقترح سلام جديداً على سلطات كابول وحركة طالبان ينصّ على تأليف «حكومة جامعة جديدة» بحسب رسالة من وزير الخارجيّة الأميركي أنتوني بلينكن كشفت عنها وسائل إعلام أفغانيّة.

وفي رسالته قال بلينكن إن واشنطن تخشى «تدهورا محتملا للوضع الأمني، ما قد يسمح لحركة طالبان بإحراز تقدم ميداني سريع» في حال انسحبت الولايات المتحدة عسكريا من أفغانستان بعد عقدين من تدخلها فيها.

وأعربت موسكو الجمعة عن تأييدها تشكيل «إدارة» مؤقتة تضم حركة طالبان لقيادة أفغانستان.

وكانت واشنطن دعت الإثنين إلى «تسريع» عملية السلام في أفغانستان معتبرة أنه من «الممكن» تحقيق تقدم.

بهدف التوصل الى ذلك، عرضت واشنطن استئناف محادثات السلام بين كابول والمتمردين «في الأسابيع المقبلة» في تركيا على أن يتم الالتزام في هذا الوقت بفترة «خفض للعنف» تستمر ٩٠ يوما لتجنب هجوم الربيع التقليدي الذي تشنه طالبان.

ردا على هذا الاقتراح أكد وزير الخارجية التركي عقد محادثات سلام باسطنبول في ابريل، كما نقلت عنه وكالة انباء الأناضول، موضحا أن «الموعد المحدد والمضمون» موضع بحث.

وقال مولود شاوش أوغلو إن محادثات اسطنبول «لن تكون بديلا، انما ستأتي دعما» للعملية الجارية في قطر حيث أطلقت مفاوضات سلام بين الأطراف الأفغانية في سبتمبر.

ووقع الاعتداء قبل أقل من أسبوع من مفاوضات تجري في موسكو بمشاركة السلطات الأفغانية وطالبان وبحضور عدد من الوفود الدولية بينها وفد أمريكي إضافة إلى مشاركة صينية وباكستانية.

وقالت الناطقة باسم وزارة الخارجية الروسية ماريا زاخاروفا للصحفيين الجمعة أن قطر ستكون ضيف شرف في اجتماع ١٨ مارس في موسكو، وان المحادثات تهدف إلى «تشجيع المفاوضات بين الأطراف الأفغانية في الدوحة» وخفض العنف وإنهاء النزاع المسلح في أفغانستان.

■ ضباط من الشرطة الأفغانية خلال تفقدهم أمس الموقع بعد انفجار سيارة مفخخة في ولاية هرات بأفغانستان رويترز

اتهام شرطي بريطاني بالخطف والقتل إثر التعرف على جثة شابة مفقودة

لندن - وكالات: وُجهت تهمة الخطف والقتل الجمعة إلى شرطي في لندن بعد التعرف على جثة شابة مفقودة منذ الثالث من مارس، في قضية تثير تأثرا كبيرا في بريطانيا.

وأعلنت شرطة مدينة لندن أن العنصر في وحدة حماية البعثات الدبلوماسية واين كوزنز (٤٨ عاما) يواجه اتهامات على خلفية مقتل ساره إيفرارد، وهي مسؤولة تسويقية تبلغ ٣٣ عاما فُقدت ليل الثالث من مارس لدى عودتها مشياً إلى منزلها في جنوب العاصمة.

وأكدت النيابة العامة في بيان أن المشتبه به يواجه تهمتي «الخطف والقتل».

ويمثل واين كوزنز السبت أمام قاض، بعد توقيفه مساء الثلاثاء جنوب شرق إنجلترا حيث يعيش وعُثر على جثة الضحية الأربعاء في غابة. وجرى التعرف رسمياً على هوية صاحبة الجثة الجمعة.

وكانت ساره إيفرارد عائدة من زيارة أصدقاء لها في كلابهام في جنوب لندن، باتجاه منزلها في بريكستون الذي يبعد خمسين دقيقة مشياً، عند فقدانها قرابة الساعة التاسعة والنصف مساء الثالث من مارس.

وأعرب رئيس الوزراء البريطاني بوريس جونسون في تغريدة الخميس عن «الصدمة والحزن» إزاء هذه القضية، داعيا إلى «العمل سريعا لكشف كامل ملابسات هذه الجريمة المروعة».

«إلغاء مسيرات تضامنية»

وتحوم حول الشرطي المتهم بالقتل، أيضا شبهة الاستعراض الجنسي. وأعلنت اللجنة المستقلة لمراقبة أداء الشرطة إثر الاحتكام إليها الخميس أنها ستحدد ما إذا كانت قوات الأمن تعاملت بطريقة «ملائمة» مع هذه الوقائع التي جرت في مطعم للوجبات السريعة في لندن في ٢٨ فبراير قبل بضعة أيام من فقدان ساره إيفرارد.

وفي بيان نشرته الشرطة، وصفت عائلة ساره إيفرارد الضحية بأنها «قوية» و«مرحة وجميلة» و«لطيفة».

وأوضحت شرطة لندن أن واين كوزنز انضم إليها في سبتمبر ٢٠١٨، وهو كان منذ فبراير ٢٠٢٠ عنصرا في وحدة حماية السفارات والبعثات الدبلوماسية، وهي وحدة مسلحة يرتدي عناصرها بزة الشرطة.

وأدخل المشتبه به المستشفى مرتين إثر إصابة تعرض لها حين كان يتولى وحيدا الحراسة، بحسب الشرطة.

وأثارت القضية تأثرا كبيرا في بريطانيا. وتلت النائبة جيس فيليبس الخميس أمام مجلس العموم أسماء ١١٨ امرأة وقعن ضحايا جرائم قتل العام الماضي في البلاد.

وكانت جمعيات دعت إلى وقفات تضامنية السبت تكريما لذكرى ساره إيفرارد. لكن منظمات مسيرة في لندن تراجعن في الساعات الأخيرة عن الدعوة إثر رفض الشرطة منح الإذن لها بسبب قواعد مكافحة فيروس كورونا.

وكتبت حركة «ريكلايم ذيز ستريتس» عبر تويتر السبت «بسبب غياب الالتزام البنّاء من جانب شرطة مدينة لندن، لن نستطيع بنيّة حسنة المضيّ في الحدث المقرر مساء اليوم».

واستعاضت الحركة عن هذه المسيرة بتحديد هدف يقضي بجمع ٣٢٠ ألف جنيه استرليني (٤٤٥ ألف دولار) لتمويل قضايا مرتبطة بحقوق النساء. ويوازي هذا المبلغ قيمة الغرامة المحددة أساسا بعشرة آلاف جنيه استرليني (حوالي ١٤ ألف دولار) التي كانت تواجهها منظمات هذا الحدث، مضروبة بعدد الأماكن التي كان مقررا إقامة الوقفات التضامنية فيها السبت.

وتخضع بريطانيا منذ أكثر من شهرين لتدابير إغلاق مشددة، لكنها بدأت أخيرا رفعا تدريجيا لبعض القيود المفروضة لمكافحة فيروس كورونا الذي حصد أرواح أكثر من ١٢٥ ألف شخص في البلاد، في أكبر حصيلة بأوروبا.

■ مجموعة من الأشخاص وضعوا الزهور في كشك حيث تم إلغاء الوقفة الاحتجاجية المخططة تكريما لضحية القتل سارة إيفيرارد بعد أن حظرت الشرطة ذلك بسبب قيود كوفيد ١٩ في كلافام كومون، جنوب لندن امس. (أ.ف.ب)

الأحد ٣٠ رجب ١٤٤٢هـ الموافق ١٤ من مارس ٢٠٢١م العدد ١٤٥٣٠
Sunday 14 March 2021 - Edition No 14530

أسترازينيكا تعلن عن تأخير شحنات لقاحها إلى دول الاتحاد الأوروبي

بايدن وحلفاؤه في المحيط الهادئ يتعهدون بـ «مليار جرعة لقاح» لمواجهة كورونا والصين

■ أثناء التطعيم بجرعة لقاح أسترازينيكا ضمن إطار خطة «كوفاكس» بمركز للصحة العامة في السلفادور — رويترز

عواصم - وكالات: أطلق الرئيس الأمريكي جو بايدن خلال أول قمة رباعية له مع قادة أستراليا والهند واليابان الجمعة مبادرة مشتركة لإنتاج مليار جرعة للقاحات مضادة لكورونا في الهند بحلول ٢٠٢٢، في أول خطوة لحملته الدبلوماسية في وجه الصين.

وكانت هذه المرة الأولى التي يجتمع فيها التحالف الرباعي على أعلى مستوى منذ تأسيسه في العقد الماضي لمواجهة صعود الصين وإحيائه في عهد الرئيس الأميركي السابق دونالد ترامب.

وفي ختام القمة التي انعقدت افتراضياً، تعهد بايدن ورؤساء الوزراء الياباني يوشيهيدي سوغا والهندي ناريندرا مودي والأسترالي سكوت موريسون، في إعلان مشترك، بإضفاء الطابع المؤسساتي على هذا اللقاء وعقد أول جلسة «وجها لوجه» قبل نهاية العام.

وقال بايدن إنّ «الولايات المتحدة مصمّمة على العمل مع جميع حلفائنا الإقليميين لضمان الاستقرار»، مذكراً بأنّها اول «قمة متعددة الأطراف» ينظمها منذ انتخابه.

وفي إشارة أخرى الى أولوية آسيا في السياسة الأمريكية، سيكون رئيس الوزراء الياباني أول زعيم أجنبي يستقبله بايدن شخصيا في ابريل، وفق ما أعلن البلدان الجمعة.

تعهدوا بـ «دعم دولة القانون» و«حرية الملاحة»

وقال جو بايدن «نطلق شراكة جديدة طموحة لتعزيز إنتاج اللقاحات لصالح العالم بأسره، ولا سيما اللقاحات في منطقة المحيطين الهندي والهادئ».

وقال مستشار الأمن القومي للبيت الأبيض جيك سوليفان إنّ «القادة الأربعة اتخذوا التزاما مشتركا رائعا: مع قدرات الإنتاج الهندية والتكنولوجيا الأميركية والتمويل الياباني والأميركي والخدمات اللوجستية الأسترالية، تعهدت (الرباعية) بتقديم ما يصل إلى مليار جرعة» إلى جنوب شرق آسيا ومنطقة المحيطين الهندي والهادئ «وما يتجاوزهما بحلول نهاية عام ٢٠٢٢».

وسيتناول هذا الالتزام بشكل خاص اللقاح الأميركي جونسون آند جونسون الذي يعطى بجرعة واحدة، وستعمل عليه شركة «بيولوجيكل-اي» الهندية.

بذلك، ينخرط الرئيس الأمريكي بدوره في «دبلوماسية اللقاحات». ورغم تأكيده حتى الآن التركيز على توفير اللقاحات للأمريكيين، إلاّ أنه لن يبقى مكتوف الأيدي في مواجهة الصين التي تواصل زيادة هباتها من شحنات اللقاح إلى دول في أنحاء العالم ولا سيما في جنوب شرق آسيا.

لم يذكر أي من المسؤولين الأربعة الصين بشكل صريح، ولكنّهم دعوا إلى أن تكون منطقة المحيطين الهندي والهادئ «حرة ومفتوحة».

وفي الإعلان المشترك، تعهدوا بـ «دعم دولة القانون» و«حرية الملاحة» و«السلامة البحرية» خاصة في بحر الصين الجنوبي والشرقي، في انتقاد واضح لبكين.

من جهته، اعتبر سكوت موريسون أن اجتماع «الديمقراطيات» الأربع يمثّل «فجر عهد جديد» في المنطقة، في حين أكد ناريندرا مودي أن الرباعي سيبقى «ركيزة مهمة للاستقرار».

أكبر تهديد استراتيجي للديمقراطية

غادر الرئيس الأمريكي السابق دونالد ترامب منصبه تاركا العلاقات الصينية الأمريكية في أدنى مستوياتها منذ إقامتها في السبعينات، وعلى شفا حرب باردة جديدة.

ويؤكد خلفه أنه يريد مواصلة تلك السياسة.

وقال بايدن في فبراير عقب أول اتصال هاتفي مع نظيره الصيني شي جينبينغ، «إذا لم نفعل شيئا، فسوف يسحقوننا».

وثمة استمرارية بين ترامب وبايدن في «التنافس الاستراتيجي» مع العملاق الآسيوي الذي اعتبره الرئيس السابق الجمهوري «أكبر تهديد استراتيجي للديمقراطية» ووصفته الإدارة الحالية الديمقراطية بأنه «أكبر تحد جيوسياسي في القرن الواحد والعشرين».

لكن هذه الأخيرة تريد إقامة تمايز مع سابقتها عبر توثيق التنسيق مع الحلفاء الذين همّشهم دونالد ترامب، وذلك لتشكيل جبهة موحدة في مواجهة الصين.

بعد اجتماع الرباعي، يجري وزيرا الخارجية والدفاع الأمريكيان أنتوني بلينكن ولويد أوستن زيارة مشتركة إلى كل من اليابان وكوريا الجنوبية في أول رحلة خارجية لهما، يتبعها أوستن بزيارة الهند.

بعد ذلك، يلتقي بلينكن ومستشار الأمن القومي الأمريكي جيك سوليفان في وقت لاحق الأسبوع المقبل في ألاسكا مسؤولين صينيين لمحادثات تعهّدت إدارة بايدن بأن تكون للتعبير صراحة عن مخاوف أمريكية.

تأخير لقاح أسترازينيكا إلى دول الاتحاد الأوروبي

أعلنت مجموعة أسترازينيكا السبت عن تأخير جديد في عمليات تسليم شحنات لقاحها المضاد لفيروس كورونا إلى دول الاتحاد الأوروبي، مشيرةً إلى القيود على التصدير.

وقال متحدث باسم المجموعة إن «أسترازينيكا تأسف لإعلانها تقليص عمليات تسليم اللقاحات المضادة لكوفيد-١٩ إلى الاتحاد الأوروبي رغم عملها الدؤوب لتسريع الإمداد».

وقررت المجموعة التي تواجه صعوبات في الإنتاج، استخدام مواقعها للتصنيع خارج الاتحاد الأوروبي لتسليم الدول الأعضاء الـ٢٧ طلبياتها لكن «للأسف، قيوداً على التصدر ستقلّص عمليات التسليم في الربع الأول» من العام و«على الأرجح» في الربع الثاني، بحسب المتحدث.

وتسعى المجموعة لتسليم ١٠٠مليون جرعة في النصف الأول من العام، تتوزع إلى ٣٠ مليوناً في الربع الأول و٧٠ في الربع الثاني.

وتعوّل المفوضية الأوروبية التي تفاوضت بشأن العقود باسم الدول الأعضاء الـ٢٧، على ارتفاع وتيرة عمليات التسليم في الفصل الثاني من العام. وسبق أن واجهت انتقادات لاذعة لبطء عمليات تسليم اللقاحات في أوروبا وتأخر شحنات أسترازينيكا.

وقد يصل معدّل التسليم في دول الاتحاد إلى مائة مليون جرعة شهرياً من كافة اللقاحات المرخصة بين أبريل و يونيو، أي ٣٠٠ مليون جرعة في الفصل كاملاً. وتطمح المفوضية الأوروبية إلى تلقيح ٧٠٪ من الأوروبيين بحلول نهاية الصيف.

وكانت أسترازينيكا أعلنت في أواخر يناير أنها لن تتمكن من تسليم الدول الـ٢٧ الأعضاء سوى ٤٠ مليون جرعة في الفصل الأول من العام من أصل ١٢٠ مليوناً وعدت بتسليمها في البداية، بسبب صعوبات الإنتاج في مصنع بلجيكي.

من جهتها، أعلنت منظمة الصحة العالمية الجمعة أنه لا يوجد سبب للتوقف عن استخدام لقاح شركة أسترازينيكا المضاد لفيروس كورونا المستجد بعدما علقت العديد من الدول عمليات نشره وسط مخاوف من تسببه بتجلط في الدم وفيما أضاف الأوروبي فرط الحساسية إلى الآثار الجانبية المحتملة.

وشددت المنظمة التي قالت إن لجنتها الاستشارية الخاصة باللقاحات تحقق في سلامة البيانات الواردة، على عدم التوصل إلى رابط سببي بين لقاح أسترازينيكا وتجلط الدم.

وقالت المتحدثة باسم المنظمة مارغريت هاريس للصحفيين في جنيف «أسترازينيكا لقاح ممتاز، مثل سائر اللقاحات المستخدمة».

أضافت «نعم، يجب أن نستمر في استخدام لقاح أسترازينيكا» مشددة على أن أي مخاوف مرتبطة بالسلامة يتعين التحقيق فيها.

وأكدت شركة أسترازينيكا ومقرها المملكة المتحدة أن لقاحها آمن وقالت إن «لا دليل» على أن لقاحها يزيد مخاطر تجلط الدم.

وقالت وكالة الصحة التابعة للأمم المتحدة إنه بعد حقن أكثر من ٢٦٠ مليون جرعة من كافة اللقاحات حتى الآن في أنحاء العالم، لم تُنسب أي وفاة للقاح ضد كوفيد-١٩.

وعلقت كل من الدنمارك والنروج وايسلندا استخدام لقاح استرازينيكا بشكل احترازي، بعد تقارير معزولة عن إصابة أشخاص تلقوا اللقاح بجلطات دموية.

ومنعت إيطاليا والنمسا استخدام الجرعات العائدة لمجموعات منفصلة من أسترازينيكا، فيما أعلنت تايلاند وبلغاريا عن إرجاء عملية نشر هذا اللقاح.

وقالت النمسا والمكسيك والفيليبين إنها ستواصل عمليات التطعيم لأنها لم تجد سببا لتغيير الخطة. وأكدت كندا عدم وجود دليل على تسبب اللقاح بآثار جانبية حادة.

بدوره أعلن مجمع «ديزني لاند باريس» الترفيهي، الوجهة السياحية الخاصة الأولى في أوروبا، الجمعة أنه لن يعيد فتح أبوابه في الموعد المعلن سابقا في الثاني من ابريل بسبب استمرار الأزمة الوبائية.

ورغم الانتكاسات التي منيت بها شركة أسترازنيكيا تتزايد الآمال بوضع حد للوباء الذي ظهر قبل عام، مع نشر المزيد من اللقاحات رغم بطء عملية التطعيم في أوروبا ومناطق أخرى.

وقدم الرئيس الأمريكي جو بايدن لمواطنيه المنهكين من جراء الفيروس، أملا في العودة إلى حياة طبيعية ما بحلول الرابع من يوليو، محددا العيد الوطني هدفه «للاستقلال» عن الفيروس.

المعركة أبعد من أن تكون قد انتهت

قال بايدن إن «المعركة أبعد من أن تكون قد انتهت». وجاءت تصريحاته في أول خطاب رئاسي متلفز له خلال ساعة الذروة، استذكر فيه بتأثر أكثر من ٥٣٠ ألف أمريكي قضوا بكوفيد-١٩، في حصيلة هي الأعلى في العالم.

وقال إن بإمكان الأمريكيين أن يتغلبوا على الفيروس إذا ما تكاتفوا والتزموا بإرشادات خبراء الصحة المتعلقة بوضع الكمامات الواقية وتلقي اللقاح.

أما الاتحاد الأوروبي وبعد تأخره في عمليات التطعيم، يسعى الآن جاهدا لتسريع تلك البرامج وضغط مرة أخرى على أسترازينيكا للوفاء بالتزاماتها حيال الإمدادات.

ورخص الاتحاد الأوروبي الخميس لقاح جونسون أند جونسون ذي الجرعة الواحدة، والذي يمكن تخزينه في درجات حرارة أعلى من اللقاحات الأخرى المنافسة، وأكثر سهولة من ناحية التوزيع.

وأعلنت شركة سانوفي الفرنسية لتصنيع الأدوية الجمعة عن بدء تجارب على البشر للقاح ثان ضد كوفيد-١٩، فيما لا يزال لقاحها الأول في مرحلة الاختبار بعد تأخر عملية تطويره.

مشروع «جواز السفر الأخضر» يشمل اللقاحات المرخصة

أعلنت المفوضة الأوروبية للشؤون الداخلية الجمعة أنّ «جواز السفر الأخضر» الالكتروني الذي يعتزم الاتحاد الأوروبي إطلاقه لبيان وضع الأشخاص الذين تلقوا اللقاحات المضادة لكورونا، سيأخذ فقط في الاعتبار اللقاحات المرخصة من قبل وكالة الأدوية الأوروبية.

واعتمدت الوكالة حتى الآن ٤ لقاحات مضادة لفيروس كورونا، هي فايزر/بايونتيك وموديرنا واسترازينيكا وجونسون آند جونسون.

وأفادت المفوضة الأوروبية للشؤون الداخلية إيلفا جوهانسون الصحفيين «ما نوّد أن ننشئه هو شهادة الكترونية حيث يمكنك تسجيل اختبار بي سي ار سلبي او اثبات أنّ لديك أجساما مضادة أو تم تلقيحك بلقاح تم اعتماده من قبل وكالة الأدوية الأوروبية».

ومن المقرر أن تكشف المفوضية الأوروبية عن المقترح الأربعاء، مع إحالة مشروع القانون على البرلمان الأوروبي.

وأعربت رئيسة المفوضية الاوروبية اورسولا فون دير لايين عن أملها في أن يسمح المقترح للناس «بالتحرك بأمان داخل الاتحاد الأوروبي أو خارجه -- للعمل أو السياحة».

وتراجع الوكالة راهنا بيانات مرتبطة باللقاح الروسي وأخرى متعلقة بلقاحي نوفافاكس وكيورفاك من أجل معايير الأمان والفعالية، لاتخاذ قرارا بشأن اعتمادهم.

لكن الوكالة لا تنظر حاليا في أمر اللقاحات الصينية ضد الفيروس الفتّاك، رغم أنّ رئيس وزراء المجر عضو الاتحاد الاوروبي أكّد تلقيه لقاحا صينيا هو سينوفارم.

وحتى إذا رخصت الوكالة استخدام لقاح ضد كورونا، فإنّ ذلك لا يعني قطعا أن المفوضية الأوروبية ستوافق على استخدامه في جميع دول التكتل الـ٢٧.

وتضع المفوضية في الاعتبار قدرة مصنّعي اللقاحات على تكثيف الإنتاج وإذا كانت لديهم خطوط إنتاج في الاتحاد الأوروبي، تخضع للولاية الاوروبية.

وأعربت المفوضية بالفعل عن قلقها حيال لقاح سبوتنيك وأشارت إلى أنه من غير المرجح إضافته للائحة الاتحاد الاوروبي للقاحات المعتمدة، حتى إذا حصلت على موافقة وكالة الأدوية.

ولم يتحدد بعد سبل استخدام الجواز الأخضر للاتحاد الأوروبي.

وتريد بعض الدول المعتمدة على السياحة مثل اليونان وقبرص استخدامه للتخلص من القيود الصارمة على السفر.

لكنّ ألمانيا وفرنسا تبديان موقفا أكثر حذرا، إذ تحاذران من إمكانية تحوّله إلى أداة للتمييز، خاصة أنّ مواطني الاتحاد الأصغر سنا لن يتلقوا اللقاحات حتى نهاية العام الجاري أو حتى العام المقبل.

■ أعضاء من الطاقم الطبي يرتدون معدات الحماية الشخصية في وحدة كوفيد ١٠ بأحد مستشفيات ايطاليا حيث تواجه البلاد الموجة الثالثة من الوباء — أ ف ب

غالبية إيطاليا تعود إلى الإغلاق الجزئي بدءاً من الإثنين

اعلنت وزارة الصحة الايطالية الجمعة ان غالبية البلاد التي تواجه الموجة الثالثة من الوباء، ستعود إلى الاغلاق اعتبارا من الاثنين.

والمناطق الأكثر اكتظاظا في البلاد خصوصا لومبارديا الرئة الاقتصادية للبلاد ولاتسيو ومنطقة روما ستصنف مناطق «حمراء» (عالية المخاطر) ما سيؤدي الى اغلاق المدارس والمقاهي والمطاعم فيها. وسيسمح بالتنقل فقط لدواعي العمل وشراء السلع الاساسية وتلقي العلاج.

وذكرت الوزارة ان هذه التدابير «ستدخل حيز التنفيذ اعتبارا من الاثنين ١٥ مارس».

وإضافة الى لاتسيو ولومبارديا ستنتقل الى «المنطقة الحمراء» ايميليا-رومانيا (منطقة بولونيا) وبيمونتي (تورينو) وفينيتو (البندقية) وفريولي فينيتسيا-جوليا وترنتينو وماركي (شمال) وبوليا (جنوب).

وتنضم هذه المناطق الى كمبانيا (منطقة نابولي) وموليزي (جنوب) التي كانت اصلا في المنطقة الحمراء.

وهذا الاعلان المرتقب يأتي في حين انه «في الاسبوع الماضي سجلت ١٥٠١٧٥ اصابة جديدة مقابل ١٣٠٨١٦ الاسبوع الذي سبقه اي بزيادة نسبتها ١٥٪» كما اعلن الجمعة رئيس الوزراء ماريو دراغي في حين تخطت ايطاليا الاثنين عتبة الـ١٠٠ الف وفاة منذ بدء الجائحة.

وقال دراغي «اني مدرك تماما ان هذه التدابير ستؤثر على تربية الاولاد والاقتصاد وصحتنا العقلية جميعا».

٦ وفيات تدفع وزير الصحة الأردني للاستقالة

توفي ٦ مرضى من المصابين بفيروس كورونا في مستشفى السلط الحكومي شمال غرب عمان بعد انقطاع الأكسجين، على ما أعلن وزير الصحة الأردني نذير عبيدات الذي قدم استقالته.

وقال عبيدات في تصريحات للصحفيين في مستشفى السلط (٣٠ كلم شمال غرب عمان) إنه «بين الساعة السادسة والسابعة من صباح (السبت) حصل نقص أكسجين في هذا المستشفى ولمدة ساعة تقريبا وهذا ربما أدى إلى وفاة ستة أشخاص».

وأضاف «هناك تحقيق جار للتأكد من أن نقص الأكسجين هو السبب الذي أدى الى وفاة هؤلاء الأشخاص الستة».

وتابع «أنا كوزير صحة أتحمل المسؤولية الأخلاقية كاملة بهذا الخصوص وقدمت استقالتي لرئيس الوزراء ولغاية الآن لم يتم إخباري إذا ماتم قبول استقالتي».

وأكد عبيدات إنه «تم تأمين المستشفى بالأوكسجين وبالطريقة الصحيحة».

وكان رئيس الوزراء بشر الخصاونة دعا إلى «إجراء تحقيق فوري في الحادث»، مشددا على ضرورة أن «يتحمّل كل من تقع عليه المسؤوليّة، في حال ثبوتها، التبعات التي تطاله وفق أحكام القانون».

وقال رئيس النيابات العامة القاضي يوسف ذيابات لقناة «المملكة» الرسمية، إن «ثلاثة مدعين عامين باشروا إجراءات التحقيق لمعرفة جميع ملابسات الحادث».

ويشهد الأردن منذ اسابيع ارتفاعا في الإصابات اليومية بفيروس كورونا، وبلغت الأعداد الجمعة ٥٥ وفاة و٧٧٠٥ إصابات جديدة لتصل الحصيلة الإجمالية إلى ٤٦٤٨٥٦ إصابة و٥٢٢٤ وفاة.

وقررت الحكومة الأربعاء زيادة ساعات حظر التجول الليلي ومنع إقامة صلاة الجمعة وقداس الأحد وغلق الحدائق العامة والنوادي الليلية والمراكز الرياضية.

وكانت اعلنت الثلاثاء تعليق التعليم الوجاهي في كافة مراحل التعليم في المدارس والجامعات.

وأعادت السلطات الاسبوع الماضي فرض حظر التجول ايام الجمعة.

بعد فرض تغييرات انتخابية جوهرية

لندن تدين «انتهاك» بكين للإعلان المشترك حول هونج كونج

■ لقطة عامة من هونج كونج

لندن - واشنطن - (أ ف ب) - نددت لندن أمس بالتعديلات التي فرضتها بكين على نظام هونج كونج الانتخابي، معتبرة أن الصين أصبحت في حالة «دائمة» من عدم الامتثال للإعلان المشترك الذي وقّعته في عام ١٩٨٤ بشأن المستعمرة البريطانية السابقة.

ورأى وزير الخارجية البريطاني دومينيك راب في بيان «أن قرار بكين فرض تغييرات جوهرية لخفض نسبة المشاركة في النظام الانتخابي لهونج كونج» يمثل «انتهاكا آخر» للإعلان المشترك بشأن الوضع الخاص للمدينة.

واعتبرت لندن أن بكين أصبحت في «حالة عدم امتثال دائمة» لهذا النص الذي سمح باستعادة الصين للإقليم في ١٩٩٧، مشيرة إلى «الهوة المتزايدة بين تعهدات بكين وتصرفاتها».

وسيسمح هذا الإجراء للصين باستبعاد المرشحين الموالين للمعارضة المؤيدة للديمقراطية، التي فازت إلى حد كبير في انتخابات المجالس المحلية التي جرت في نهاية عام ٢٠١٩.

وقال وزير الخارجية البريطاني «هذا العمل يندرج ضمن خطة لمضايقة وخنق أي صوت ينتقد سياسة الصين» مشيرا إلى أنه «ثالث انتهاك للإعلان المشترك خلال أقل من تسعة أشهر».

وأضاف راب «ستواصل المملكة المتحدة الدفاع عن شعب هونج كونج. ويتعين على الصين أن تتصرف وفقًا لالتزاماتها القانونية وأن تحترم الحقوق والحريات الأساسية في هونج كونج».

وبعد تعرضها للانتقاد من قبل الغرب، اعتبرت الصين أنّ هذا التعديل الجديد يهدف، مع قانون الأمن القومي الذي أقرّ العام الماضي، لإنهاء «الفوضى» في المستعمرة البريطانية السابقة.

ويهدف القانون إلى استعادة السيطرة على الإقليم الذي يتمتّع بحكم ذاتي ووضع حد للتظاهرات المؤيدة للديمقراطية التي أدت بالفعل إلى فرض سلسلة عقوبات غربية ودفعت مجموعة الدول السبع إلى إدانته.

واتهمت مجموعة الدول السبع الصين الجمعة بـ«خنق التعددية السياسية» في هونج كونج، داعية بكين إلى «وقف القمع غير المبرر لأولئك الذين يروجون للقيم الديموقراطية» في الإقليم.

بتهمة محاولة «انقلاب»

توقيف الرئيسة الانتقالية السابقة لبوليفيا

■ رئيسة بوليفيا المؤقتة السابقة جانين أنيز برفقة أفراد الشرطة بعد اعتقالها في لاباز أمس. (أ ف ب)

لاباز - (أ ف ب) - أوقفت الرئيسة الانتقالية لبوليفيا جانين أنييز أمس بتهم الإرهاب والعصيان فيما تعتبره الحكومة محاولة انقلاب ضد سلفها ومنافسها السياسي إيفو موراليس.

واعتقلت الشرطة أيضا عددا من الوزراء ممن دعموا الحكومة الانتقالية للسياسية المحافظة، التي حكمت البلاد لعام بعد فرار موراليس من هذا البلد الواقع في منطقة الأنديس في نوفمبر ٢٠١٩ بعد انتخابات متنازع على نتيجتها، على ما ذكرت وسائل إعلام.

وتأتي الاعتقالات بعد أشهر من عودة موراليس إلى البلاد وإثر انتخابات جديدة في اكتوبر ٢٠٢٠ أسفرت عن فوز لويس آرسي مرشح حزب الحركة نحو الاشتراكية (ماس) التي أسسها موراليس الذي حكم البلاد من ٢٠٠٦ إلى ٢٠١٩.

ويسيطر الحزب اليساري الآن على الرئاسة والكونجرس.

وكتب وزير الدولة في الحكومة كارلوس ادواردو ديل كاستيو على تويتر وفيسبوك «أبلغ الشعب البوليفي أنه تم اعتقال جينان أنييز بالفعل وهي الآن في قبضة الشرطة».

وهنأ كاتسيو الشرطة على «العمل العظيم» في «المهمة التاريخية لإرساء العدالة» للشعب البوليفي.

وأصدر المدعي العام في بوليفيا الجمعة مذكرة اعتقال بحق أنييز وآخرين بتهم الإرهاب والعصيان والتآمر.

ونشرت أنييز نسخة من المذكرة على تويتر وعلقت أنّ «الاضطهاد السياسي بدأ».

وتابعت أنّ الحكومة تتهمها «بالمشاركة في انقلاب عسكري لم يحدث أبدا».

وبث التلفزيون الرسمي صباح أمس صورا لأنييز وهي تصل مطار لاباز رفقة كاسيتو وعدد من رجال الشرطة.

وفي تصريحات مقتضبة للصحفيين، ندّدت الرئيسة الانتقالية السابقة بتوقيفها الذي عدّته «غير قانوني».

ولم يتسن التأكد على الفور من المكان الذي اقتيدت إليه.

وشهدت بوليفيا أزمة سياسية خطيرة منذ الانتخابات الرئاسية في أكتوبر ٢٠١٩ وغموض النتائج التي جاءت لمصلحة موراليس الذي فاز بولاية رئاسية رابعة على التوالي.

واعتبرت المعارضة أن الانتخابات شابها تزوير. وخرج المتظاهرون إلى الشوارع. وتخلى الجيش في نهاية المطاف عن موراليس الذي لجأ إلى المكسيك ثم إلى الأرجنتين. وتم تشكيل حكومة مؤقتة حتى تنظيم انتخابات جديدة.

لكنّ موراليس عاد إلى البلاد قبل عدة أشهر واسترجع قيادة حزبه اليساري الحاكم حاليا.

وتعد أنييز، المحامية السابقة، معارضة شرسة منذ أمد طويل لليساري موراليس الذي دأب على وصفها «بالسيناتورة اليمينية المروجة للانقلاب».

سريلانكا تسن قرارات لمواجهة التطرف الديني

كولومبو - (أ ف ب) - أعلنت سريلانكا أمس دخول أحكام قانون مكافحة الإرهاب حيز التنفيذ من اجل مكافحة التطرف الديني والتدابير التي تمنح الحكومة سلطات واسعة تسمح بحجز المشتبه بهم لمدة تصل إلى سنتين بغاية «نزع التطرف».

كما أعلنت الحكومة أنها تستعد لحظر البرقع، مما يجعل الحظر المؤقت، الذي فُرض في أبريل ٢٠١٩ في أعقاب التفجيرات الدامية المنسوبة إلى المسلحين، نهائيا.

وقرر الرئيس السريلانكي غوتابايا راجاباكسا فرض تدابير بموجب قانون مكافحة الإرهاب تسمح باعتقال أي شخص يشتبه بضلوعه في «أعمال عنف أو نزاع بين الأديان أو بين الأعراق أو بين الطوائف، أو كن مشاعر العداء أو العدوانية بين المجتمعات المختلفة».

وتندرج هذه الأحكام، التي دخلت حيز التنفيذ الجمعة، ضمن قانون الحد من الإرهاب، الذي دعت منظمات حقوق الإنسان مرارًا إلى إلغائه.

ووعدت الحكومة السابقة، التي فاز عليها حزب راجاباكسا في انتخابات ٢٠١٩ ، بإلغاء القانون بعد أن أقرت أنه يهدد الحريات الفردية، لكنها لم تفعل ذلك.

كما أعلن راجاباكسا، الذي تولى السلطة بعد أن تعهد بالتغلب على التطرف الديني عن تدابير «نزع التطرف ضد الفكر الديني المتطرف العنيف، وفق البنود التي نُشرت في الجريدة الرسمية أمس.

وأعلن وزير الأمن العام ساراث ويراسيكيرا، من جهته، أمس التوقيع على نص يحظر البرقع، الذي ينتظر موافقة مجلس الوزراء والبرلمان، حيث يمكن للحكومة أن تنال موافقة ثلثي النواب.

وقال ويراسيكيرا للصحفيين في كولومبو «إن البرقع يضر بشكل مباشر بأمننا القومي». مشيرا إلى أن هذا الزي «ظهر في سريلانكا مؤخرًا. إنه رمز لتطرفهم الديني».

ولجأت حكومة سريلانكا إلى قوانين حالة الطوارئ لفرض حظر مؤقت على النقاب بعد التفجيرات التي استهدفت ثلاث كنائس وفنادق أودت بحياة ٢٧٩ شخصًا في أبريل ٢٠١٩.

والبرقع هو زي غير شائع في سريلانكا، البلد الذي تقطنه أغلبية بوذية، حيث يمثل المسلمون ١٠٪ فقط من السكان البالغ عددهم ٢١ مليون نسمة.

ولا تستهدف القواعد الجديدة التطرف الإسلامي فحسب، بل يمكن تطبيقها على أي جماعة دينية، بحسب الحكومة.

رئيسة وزراء نيوزيلندا:

من «واجب» بلادنا حماية مسلميها

■ رئيسة وزراء نيوزيلندا جاسيندا أردرن

ويلينجتون - (أ ف ب) - أعلنت رئيسة وزراء نيوزيلندا جاسيندا أردرن أمس خلال مراسم مؤثرة في الذكرة الثانية للهجوم على مسجدي كرايست تشيرش أن من «واجب» بلادها حماية مسلميها.

وحضر مئات الأشخاص المراسم التي جرت وسط تدابير أمنية مشددة تكريما لذكرى ضحايا المجزرة التي نفذها مهاجم مسلح في ١٥ مارس ٢٠١٩ موقعا ٥١ قتيلا وعشرات الجرحى.

وروى تاميل أتاكوكوغو الذي أصيب في الوجه والذراعين والساقين أنه كان ينتظر لتلقي العلاج مع والد مقداد ابراهيم الطفل البالغ الثالثة من العمر حين علم أن الطفل توفي.

وقال وهو يبكي «بدا لي فجأة أن ألمي لا معنى له».

وقالت أردرن «الكلام لن يمحو الخوف الذي أصاب الطائفة المسلمة» معتبرة أن النتيجة ينبغي أن تكون «أمة جامعة أكثر، أمة تفتخر بتعدديتها وتثمنها وتدافع عنها بشراسة حين يقتضي الأمر».

ولقيت أردرن عند وقوع الهجوم الإشادة لتعاطفها الكبير مع الناجين وعائلات ضحايا الهجوم ولقرارها السريع تشديد القيود المفروضة على حيازة الأسلحة النارية في نيوزيلندا.

وقالت كيران منير التي قتل زوجها شهيد هارون محمود في الهجوم، خلال المراسم أن أفضل ما يمكن القيام به انتقاما للهجوم هو «ألا نكون مثل العدو. أن نتعلم كيف ننهض بكرامة ونمضي قدما بأفضل ما يمكننا».

وأوقف منفذ الهجوم برينتون تارانت المؤمن بنظرية تفوق البيض، بعد دقائق من الهجوم على مسجدي النور ولينوود. وحكم عليه في أغسطس الماضي بالسجن المؤبد من دون الحق بالحصول على إفراج مشروط، في عقوبة غير مسبوقة في تاريخ هذا البلد.

وأوقفت الشرطة في كرايست تشيرش الأسبوع الماضي رجلا في الـ٢٧ من العمر ووجهت إليه التهمة بإصدار تهديدات بالقتل استهدفت المسجدين.

عمان كلورين ش.م.ع.ع OMAN CHLORINE S.A.O.G.
ص.ب: ١٩٣، الرمز البريدي: ١٣٤، مسقط، سلطنة عُمان، هاتف: ٢٤٦٩٥٨٣٩، فاكس: ٢٤٦٩٥٧٦٨

إعلان الدعوة لحضور اجتماع الجمعية العامة العادية السنوية

يسر مجلس إدارة شركة عمان كلورين ش.م.ع.ع دعوة المساهمين الكرام لحضور اجتماع الجمعية العامة العادية السنوية والمقرر عقدها في تمام الساعة الخامسة مساءاً يوم الإثنين الموافق ٢٠٢١/٠٣/٢٩م و ذلك في مقر الشركة بمسقط وعبر المنصة الإلكترونية لإنعقاد الجمعيات العامة و التي يمكنكم الدخول إليها عبر موقع شركة مسقط للمقاصة والإيداع (www.mcd.gov.om)، وإذا لم يتكمل النصاب القانوني لإنعقاد اجتماع هذه الجمعية، سيتم عقد الإجتماع الثاني في تمام الساعة الخامسة مساءاً يوم الثلاثاء الموافق ٢٠٢١/٠٣/٣٠ في مقر الشركة بمسقط وعبر المنصة الالكترونية المذكورة أعلاه، وذلك لمناقشة جدول الأعمال التالي:

١- دراسة تقرير مجلس الإدارة عن نشاط الشركة ومركزها المالي خلال السنة المالية المنتهية في ٣١ ديسمبر ٢٠٢٠م والموافقة عليه.
٢- دراسة تقرير مجلس الإدارة عن تنظيم وإدارة الشركة خلال السنة المالية المنتهية في ٣١ ديسمبر ٢٠٢٠م والموافقة عليه.
٣- دراسة تقرير مراقب الحسابات عن البيانات المالية المدققه للشركة عن السنة المالية المنتهية في ٣١ ديسمبر ٢٠٢٠م و الموافقه عليه.
٤- دراسة مقترح توزيع أرباح نقدية على المساهمين بتاريخ الجمعية وذلك بمقدار ١٢,٥ بيسة للسهم الواحد للسنة المالية المنتهية في ٢٠٢٠/١٢/٣١م و الموافقة عليه.
٥- التصديق على بدل حضور جلسات مجلس الإدارة واللجان المنبثقه عنه والتي تقاضاها أعضاء مجلس الإدارة عن السنة المالية المنصرمة، وتحديد مقدار البدل للسنة المالية القادمة (حسب المرفق رقم ١).
٦- احاطة الجمعية بتعاملات الاطراف ذات العلاقة خلال العام الماضي ٢٠٢٠م، (حسب المرفق رقم ٢).
٧- الموافقة على التعاملات مع الاطراف ذات العلاقة للعام ٢٠٢١م (حسب المرفق).
٨- إحاطة الجمعية بالتبرعات التي صرفت لدعم خدمات المجتمع خلال السنة المالية المنتهية ٣١ديسمبر ٢٠٢٠م (حسب المرفق رقم ٣).
٩- دراسة مقترح تخصيص مبلغ (١٢,٥٠٠ ريال عماني) لدعم خدمات المجتمع خلال السنة المالية التي ستنتهي في ٣١ ديسمبر ٢٠٢١م والموافقة عليه.
١٠- تعيين جهة مستقلة لقياس أداء مجلس الإدارة للسنة المالية التي ستنتهي في ٣١ ديسمبر ٢٠٢١م وتحديد اتعابهم.
١١- تعيين مراقبي الحسابات للسنة المالية التي ستنتهي في ٣١ ديسمبر ٢٠٢١م وتحديد أتعابهم.

ملاحظات:

ووفقاً للنظام الأساسي للشركة وضوابط انعقاد الجمعيات العامة باستخدام وسائل التقنية الحديثة الصادرة من الهيئة نود أن نلفت عنايتكم إلى الآتي:

١. يحق للشخص الاعتباري دون غيره تفويض شخص طبيعي لحضور اجتماع الجمعية العامة والتصويت نيابة عنه من خلال وسائل التقنية على أن يكون لهذا الشخص الطبيعي رقم مستثمر بشركة مسقط للمقاصة والايداع.
٢. يبدأ التصويت على أي من البنود المطروحة على جدول الأعمال قبل تاريخ انعقاد الجمعية بمدة لا تزيد على ثلاثة أيام وحتى انتهاء عملية التصويت في يوم الاجتماع، وفي حالة تغيير رصيد المساهم بالزيادة أو النقصان فسيتم إلغاء عملية التصويت، ويتعين عليه إعادة التصويت مرة أخرى في يوم اجتماع الجمعية.

وفي حالة وجود أية استفسارات يرجى الاتصال بالفاضل/ماجد بن خلفان بن سيف الصالحي على هاتف: ٢٤٦٩٥٨٣٩ - نقال: ٩٩٨٥٩٣٨٨

مجلس الشؤون الادارية للقضاء
المحكمة الابتدائية بمسقط
أمـــانة سـر المحكمة

إعـلان قضـائي

تعلـن أمانة سـر المحكمة أن /شركـة نارانجي هيرجي قـد أقامت الدعوى التجاريـة الفردية رقم ٢٠٢٠/١٣٠٩/١٣١٣ ضد/مدينـة الهدايا العالمية ، للمطالبة بالآتي:

١. إلزام المدعى عليها بأن تؤدي مبلغ المديونية البالغ قدره ٢٠٦٢/٠٩٨ ر.ع (ألفين واثنيـن وستين ريالا عمانيا وثماني وتسعين بيسة لاغير) إلى المدعية .
٢. إلزام المدعى عليها بأداء عائد تأخيري على المديونية بنسبة ٦,٥٪ سنويا من تاريخ رفع الدعوى حتى السداد الفعلي إلى المدعية.
٣. إلـزام المدعى عليها بالرسوم والمصاريـف واتعاب محاماة -/٥٠٠ ريال عماني (خمسمائة ريال عماني) .
٤. تحميـل المدعـى عليهـا بالرسـوم المصروفـات القضائيـة واتعاب المحاماة .

ونظرا لتعذر إعلان المدعى عليها بالطرق العادية، يعتبر هذا النشر إعلانا لهـا بموعـد نظر الدعـوى في يوم الخميـس الموافـق ٢٠٢١/٤/٨م الساعة التاسعـة صباحـا بمقر المحكمة بمسقط (مجمـع المحاكم)، عملا المادة (١١) من قانون الإجراءات المدنية والتجارية الصادر بالمرسوم السلطاني رقم ٢٠٠٢/٢٩م وتعديلاته .

أمانة سر المحكمة

مجلس الشؤون الادارية للقضاء
المحكمة الابتدائية بعبري
أمانة سر المحكمة

إعلان عن بيع قضائي

بناء على طلب التنفيذ رقم : (٢/انابة/٢٠٢١م) وتنفيذا للاحكام الصادرة في الدعاوي رقم: (٦٨/ت/٢٠١٤) (٣٦٧+٣٨٣/ت/٢٠١٦) لصالح/ محمد زكريا عرابي والتي قضت في مجملها بإلزام المنفذ ضده/ إبراهيم بن محمد بن عبدالكريم البلوشي بأداء مبلغ قدره (١٤٨٥٢٥,١٠٠ ر.ع) مائة وثمانية وأربعون ألفا وخمسمائة وخمسة وعشرون ريالا عمانيا ومائة بيسة.

وعليه فان امانة سر المحكمة الابتدائية بعبري تعلن عن بيع قضائي - بالمزاد العلني - بمقرها الكائن (ماقبل مستشفى عبري) ابتداء من الساعة العاشرة صباحا من يوم الاربعاء ٢٠٢١/٤/٧م لقطع الاراضي المبين تفاصيلها أدناه:

م	رقم القطعة	النوع	المربع	المساحة	السعر الاساسي بالريال العماني
١	٠١٤-٠٠٣-١٧١-١٣-٥	سكنية	الدريز (م-٣) الحزم	٦٤٢	٤٢٠٠
٢	٠١٥-٠٠٣-١٧١-١٣-٥	سكنية	الدريز (م-٣) الحزم	٦١٥	٤٢٠٠
٣	٠١٦-٠٠٣-١٧١-١٣-٥	سكنية	الدريز (م-٣) الحزم	٦١٥	٤٢٠٠
٤	٠١٧-٠٠٣-١٧١-١٣-٥	سكنية	الدريز (م-٣) الحزم	٦٤٧	٤٢٠٠
٥	٠١٨-٠٠٣-١٧١-١٣-٥	سكنية	الدريز (م-٣) الحزم	٦٦٠	٤٠٠٠
٦	٠١٩-٠٠٣-١٧١-١٣-٥	سكنية	الدريز (م-٣) الحزم	٦٦٠	٤٠٠٠
٧	٠٢٠-٠٠٣-١٧١-١٣-٥	سكنية	الدريز (م-٣) الحزم	٦٦٠	٤٠٠٠
٨	٠٢١-٠٠٣-١٧١-١٣-٥	سكنية	الدريز (م-٣) الحزم	٦٦٠	٤٠٠٠
٩	٠٢٢-٠٠٣-١٧١-١٣-٥	سكنية	الدريز (م-٣) الحزم	٦٣٥	٤٥٠٠
١٠	٥-١٣-١٧١-٠٠٣-٠٢٣	سكنية	الدريز (م-٣) الحزم	٩٢٣	٨٠٠٠
١١	٠٢٤-٠٠٣-١٧١-١٣-٥	سكنية	الدريز (م-٣) الحزم	٩١٠	٨٠٠٠
١٢	٠٢٥-٠٠٣-١٧١-١٣-٥	سكنية	الدريز (م-٣) الحزم	٦٠٢	٨٠٠٠
١٣	٠٢٦-٠٠٣-١٧١-١٣-٥	سكنية	الدريز (م-٣) الحزم	٦١٥	٤٠٠٠
١٤	٠٢٧-٠٠٣-١٧١-١٣-٥	سكنية	الدريز (م-٣) الحزم	٦٥٣	٤٥٠٠
١٥	٠٢٨-٠٠٣-١٧١-١٣-٥	سكنية	الدريز (م-٣) الحزم	٦٦٧	٤٠٠٠
١٦	٠٢٩-٠٠٣-١٧١-١٣-٥	سكنية	الدريز (م-٣) الحزم	٦٨٣	٤٠٠٠
١٧	٠٣٠-٠٠٣-١٧١-١٣-٥	سكنية	الدريز (م-٣) الحزم	٧١٠	٥٠٠٠
١٨	٠٣١-٠٠٣-١٧١-١٣-٥	سكنية	الدريز (م-٣) الحزم	٦٢٢	٤٥٠٠
١٩	٠٣٣-٠٠٣-١٧١-١٣-٥	سكنية	الدريز (م-٣) الحزم	٦٦٠	٤٥٠٠
٢٠	٠٣٤-٠٠٣-١٧١-١٣-٥	سكنية	الدريز (م-٣) الحزم	٦١٢	٤٥٠٠
٢١	٠٣٥-٠٠٣-١٧١-١٣-٥	سكنية	الدريز (م-٣) الحزم	٦٦٠	٤٠٠٠
٢٢	٠٣٦-٠٠٣-١٧١-١٣-٥	سكنية	الدريز (م-٣) الحزم	٦٦٠	٤٠٠٠
٢٣	٠٣٧-٠٠٣-١٧١-١٣-٥	سكنية	الدريز (م-٣) الحزم	٦٦٠	٤٠٠٠
٢٤	٠٣٨-٠٠٣-١٧١-١٣-٥	سكنية	الدريز (م-٣) الحزم	٦٦٠	٤٠٠٠
٢٥	٠٣٩-٠٠٣-١٧١-١٣-٥	سكنية	الدريز (م-٣) الحزم	٦٦٠	٤٠٠٠
٢٦	٠٤٠-٠٠٣-١٧١-١٣-٥	سكنية	الدريز (م-٣) الحزم	٦٦٠	٤٠٠٠
٢٧	٠٤١-٠٠٣-١٧١-١٣-٥	سكنية	الدريز (م-٣) الحزم	٦٦٠	٤٠٠٠
٢٨	٠٤٢-٠٠٣-١٧١-١٣-٥	سكنية	الدريز (م-٣) الحزم	٦٦٠	٤٠٠٠
٢٩	٠٤٤-٠٠٣-١٧١-١٣-٥	سكنية	الدريز (م-٣) الحزم	٦٨٦	٤٥٠٠
٣٠	٠٤٥-٠٠٣-١٧١-١٣-٥	سكنية	الدريز (م-٣) الحزم	٦١٧	٤٥٠٠
٣١	٠٤٦-٠٠٣-١٧١-١٣-٥	سكنية	الدريز (م-٣) الحزم	٦٠٠	٤٠٠٠
٣٢	٠٤٧-٠٠٣-١٧١-١٣-٥	سكنية	الدريز (م-٣) الحزم	٦٠٠	٤٢٠٠
٣٣	٠٤٨-٠٠٣-١٧١-١٣-٥	سكنية	الدريز (م-٣) الحزم	٦٠٠	٤٢٠٠
٣٤	٠٤٩-٠٠٣-١٧١-١٣-٥	سكنية	الدريز (م-٣) الحزم	٦٠٠	٤٠٠٠
٣٥	٠٥٠-٠٠٣-١٧١-١٣-٥	سكنية	الدريز (م-٣) الحزم	٦٩٥	٤٥٠٠
٣٦	٠٥١-٠٠٣-١٧١-١٣-٥	سكنية	الدريز (م-٣) الحزم	٧٢٢	٥٥٠٠
٣٧	٠٥٢-٠٠٣-١٧١-١٣-٥	سكنية	الدريز (م-٣) الحزم	٦٩٧	٤٠٠٠
٣٨	٠٥٣-٠٠٣-١٧١-١٣-٥	سكنية	الدريز (م-٣) الحزم	٦١٩	٤٠٠٠
٣٩	٠٥٤-٠٠٣-١٧١-١٣-٥	سكنية	الدريز (م-٣) الحزم	٦١٦	٤٠٠٠
٤٠	٠٥٥-٠٠٣-١٧١-١٣-٥	سكنية	الدريز (م-٣) الحزم	٦٢٢	٤٠٠٠
٤١	٠٥٦-٠٠٣-١٧١-١٣-٥	سكنية	الدريز (م-٣) الحزم	٦١٥	٤٢٠٠
٤٢	١٤٧-٠٠٣-١٧١-١٣-٥	سكنية	الدريز (م-٣) الحزم	٦٤٢	٤٢٠٠

فعلى الراغبين في الشراء الاتصال بشركة الثمن العالمية هاتف: ٩٥٥٤٤٣٣٢ لمعاينة العقارات محل البيع ويدفع الراسي عليه المزاد الثمن فورا او ثلثة على الاقل بالاضافة إلى كافة المصاريف والا اعيدت المزايدة على ذمته في نفس الجلسة عملا باحكام قانون الاجراءات المدنية والتجارية الصادر بالمرسوم السلطاني رقم (٢٠٠٢/٢٩) وتعديلاته .

أمانة سر المحكمة

عُمان الرياضي
sport@omandaily.om

■ برانكو يوجه اللاعبين في الحصة التدريبية

٧ يونيو.. لقاء قمة المجموعة وحسم الصدارة

برانكو يدشن تدريبات معسكر دبي بـ«التكتيك» .. وقياس قدرات اللاعبين

■ من تدريبات المنتخب الوطني الأول

■ من تدريبات الحراس

كتب - ياسر المنا

دشن المنتخب الوطني الأول لكرة القدم تدريباته في معسكره الخارجي المقام حاليا بدبي عقب وصوله مساء الخميس الماضي، وتأخر ظهوره في ميدان التدريب بسبب انتظار ظهور نتائج فحص كورونا.

وجاءت نتائج فحص الكورونا بظهور إصابة أحد أعضاء الجهاز الفني وسط التزام البعثة بكافة الإجراءات المفروضة من اتحاد الكرة الإماراتي على أي بعثة تقيم معسكرا في الإمارات.

استهل المدرب الكرواتي برانكو التدريبات على ملعب اتحاد الكرة الإماراتي بتوزيع اللاعبين إلى مجموعات وقيام كل مجموعة بأداء بعض التمارين التكتيكية فيما أشرف مدرب حراس المرمى على تدريبات فايز الرشيدي وزملائه في حماية الشباك الحمراء.

ويواصل المنتخب الوطني برنامجه التدريبي بشكل متنوع ما بين تدريبات صباحية ومسائية والتركيز على الجوانب الفنية والبدنية، وتتخلل البرنامج بعض المحاضرات للمدرب الكرواتي للحديث عن بعض الجوانب الفنية.

ويسعى برانكو إلى أن يكون فريقه جاهزا لخوض أولى تجاربه أمام منتخب الأردن يوم ٢٠ الشهر الجارين ثم مواجهة الهند يوم ٢٥ في نهاية الشهر ذاته وذلك ضمن تحضيراته للمشاركة فيما تبقى من مباريات في مشوار التصفيات الآسيوية المؤهلة لمونديال ٢٠٢٢ في قطر ونهائيات أمم آسيا ٢٠٢٣.

وحدد الاتحاد الآسيوي لكرة القدم مواعيد المباريات الباقية من المجموعة الخامسة بالتصفيات المشتركة المؤهلة لكأس العالم ٢٠٢٢، وكأس آسيا ٢٠٢٣، التي ستقام في الدوحة.

وسوف تنطلق مباريات المجموعة بمواجهة تجمع منتخب قطر مع الهند يوم ٣ يونيو، وفي اليوم نفسه يتقابل منتخبا بنجلاديش وأفغانستان وفي سيكون يوم ٧ من الشهر نفسه موعد أهم مباريات المجموعة التي ستجمع المنتخب الوطني ومنتخب قطر المتصدر الحالي للترتيب، وفي اليوم ذاته يقام لقاء الهند مع بنجلاديش.

ويعود الأحمر من جديد ليلعب التصفيات يوم ١١ ويواجه منتخب أفغانستان وفي يوم ١٥ يونيو ستقام آخر مواجهتان بالمجموعة حيث تلعب الهند مع أفغانستان ويختتم المنتخب الوطني مبارياته أمام منتخب بنجلاديش.

ويتصدر منتخب قطر المجموعة برصيد ١٦ نقطة ثم عمان ١٢ نقطة فأفغانستان بـ ٤ نقاط، والهند ٣ نقاط، وتتذيل بنجلاديش بنقطة واحدة.

وتمثل المباريات المتبقية في التصفيات الآسيوية أهمية كبيرة للأحمر ومدربه برانكو وخاصة مواجهة منتخب قطر التي ستحدد نتيجتها مسار صدارة المجموعة الخامسة والتأهل مباشرة إلى نهائيات أمم آسيا والدور الثاني من التصفيات المؤهلة لكأس العالم.

وكان المنتخب الوطني الأول لكرة القدم قد واجه صعوبات كبيرة في تنفيذ البرنامج الذي أعده الجهاز الفني نتيجة تفشي فيروس كورونا، وكان آخر ظهور له في أكتوبر من العام الماضي وذلك بعد توقف طويل للتدريبات، وأقام معسكرا تدريبيا داخليا خاض خلاله تجارب مع المنتخب الأولمبي ونادي مسقط، وعبر الكرواتي برانكو حينها عن سعادته الكبيرة بمحصلة فترة الإعداد وما قدمه نجوم الأحمر من جهد خلال التدريبات.

ويتطلع مدرب منتخبنا الأول لكرة القدم الكرواتي برانكو ايفانكو فيتش للمرحلة الثانية من خطة إعداد المنتخب التي انطلقت في دبي من أجل تجهيز المنتخب للتصفيات الآسيوية المؤهلة لنهائيات كأس العالم وأمم آسيا والوقوف على العناصر الحالية المختارة في القائمة وتتضمن خطة المدير الفني للمنتخب الوطني البحث عن عناصر جديدة تضيف لتشكيلة للأحمر ثقلا فنيا يدعم مسيرته ومواجهة التحديات الكبيرة التي تنتظره.

ويضع برانكو معايير في اختيار اللاعبين بأن يكون اللاعب الذي يتم اختياره في القائمة صاحب إمكانيات فنية عالية وقدرات طيبة تؤهله إلى تقديم الإضافة للمنتخب.

وحسب رؤية برانكو فإن القائمة ستظل مفتوحة، لذلك سوف يواصل متابعة المباريات المقبلة في دوري عمانتل للموسم الحالي من أجل البحث واكتشاف عناصر جديدة ذات إمكانيات كبيرة تتمكن من تقديم الجديد للمنتخب وكذلك الوقوف على مستوى اللاعبين الذين شاركوا في فترة المعسكر الداخلي.

وتعد التصفيات الآسيوية المؤهلة لنهائيات كأس العالم وأمم آسيا أول مباريات رسمية سيخوضها الأحمر تحت قيادة المدرب الكرواتي برانكو الذي تم التعاقد معه خلفا للهولندي كومان في بداية العام الماضي وجاء انتشار فيروس كورونا ليؤجل ظهوره الرسمي إلى يونيو المقبل.

ورغم أن منتخب قطر حجز بطاقة التأهل المباشرة إلى نهائيات كأس العالم ٢٠٢٢ بصفته الدولة المضيفة، إلا أن الفريق الذي يشرف على تدريبه الإسباني فيليكس سانشيز ينافس من أجل الحصول على بطاقة التأهل إلى كأس آسيا ٢٠٢٣، حيث يطمح للدفاع عن اللقب الذي توج به عام ٢٠١٩ ويخطط المنتخب الوطني لمنع بطل آسيا من صدارة المجموعة وذلك من خلال تحقيق الفوز عليه في مواجهة الإياب مما يجعل الترقب يحيط بمواجهة الأحمر والعنابي باعتبارها أهم وأقوى مباريات المجموعة لتحديد مصير الصدارة.

■ من تدريبات المنتخب الوطني الأول

السيب ينضم لقائمة إقالة المدربين

ميجيل: سقطنا واقفين أمام ظفار .. وأتمنى العودة للسلطنة من جديد !

■ برونو المدرب السابق للسيب

انضم نادي السيب الأكثر استقرارا فنيا في الفترة الماضية لقائمة الأندية التي تأثرت بعادة إقالة المدربين في الدوري العماني بعد قراره بإعفاء مدرب الفريق البرتغالي برونو ميجيل الذي نجح في قيادة النادي لتحقيق أول ألقابه في بطولة دوري عمانتل الموسم الماضي.

حرصت إدارة السيب على الاستقرار الفني وجددت الثقة في مدربها البرتغالي ليواصل قيادته للفريق الأصفر في الموسم الجديد بعد نجاحه في الحصول على لقب الدوري التاريخي وسارت الأمور بصورة طيبة في الموسم الجديد رغم حدوث بعض العثرات استمر السيب في صدارة دوري عمانتل.

وجاء الخروج أمام ظفار في مباراة العبور إلى نهائي الكأس الغالية لتشكل الحد الفاصل في علاقة المدرب البرتغالي مع النادي بعد إخفاق الفريق في عدم المحافظة على تقدمه في لقاء الإياب بهدف وتعرضه للخسارة في الوقت القاتل بهدفين.

وسارعت إدارة النادي إلى ملء الفراغ الذي تركه رحيل ميجيل بالتعاقد مع الكرواتي رادن الذي سبق له أن تولى مسؤولية الإدارة الفنية لنادي النصر العماني وهو ما دعم اختياره لمعرفته الطيبة بظروف التنافس في الكرة العمانية ومعرفة مستويات الأندية الفنية.

وبعد رحيله عبر المدرب البرتغالي برونو ميجيل، عن حزنه في أول تصريح له بعد إقالته من تدريب نادي السيب متصدر الدوري العماني. وأبدى ميجيل في بيان له نشره عبر حسابه الرسمي على «إنستجرام»، عدم رضاه عن تركه للنادي، لكنه فخور برحيله والفريق في قمة الدوري العماني وهو يتصدر جدول الترتيب.

وقال برونو ميجيل: أمس الأول الجمعة «للأسف، الحالة الأخيرة لم تكن كما نأملها، ولا الطريقة التي أردت بها مغادرة النادي».

وأضاف: «هذه هي كرة القدم، بعد إنجاز تاريخي في الموسم الماضي بالتتويج مع السيب، بطلا للدوري لأول مرة في تاريخ النادي، كنا نطمح بأن نحظى بشرف الفوز بلقب كأس السلطان هذا الموسم».

وتحدث المدرب البرتغالي بشيء من الحسرة بقوله : «سقطنا واقفين في كأس جلالة السلطان بالخروج من الدور نصف النهائي، وبعد أكثر من موسم غادرنا النادي». مشيرا إلى أن نادي السيب يعد واحدا من أكثر الأندية تنافسية في السلطنة، وهو راض عما قدمه وسعيد بأن تركه في المركز الأول ويعتقد بأن اللاعبين سينهون هذا الموسم برفع لقب الدوري للمرة الثانية على التوالي».

وعبر مدرب السيب السابق برونو ميجيل «من دواعي سروره أن تتاح له الفرصة ليعود من جديد إلى السلطنة التي يقول إنها استقبلته بصورة طيبة وقضى أوقاته فيها يشعر بالاستمتاع وتعرف على أمور عديدة جيدة. وتتطلع إدارة السيب إلى عودة قوية للفريق تحت قيادة المدرب الكرواتي رادان عند عودة المنافسة في الدوري وأن ينجح المدرب الجديد في المحافظة على صدارة الفريق وتعزيز قوته بما يجعله قادرا على تجاوز المطبات الصعبة والمطاردة القوية من منافسه الأبرز نادي ظفار.

المنتخب الأولمبي يواجه صحار والرستاق في معسكره الداخلي

استهل المنتخب الوطني الأولمبي تجمعه الداخلي الذي يمتد لمدة ١٢ يوما في الفترة من ١٣ إلى ٢٥ الشهر الجاري تحت قيادة مدربه الكرواتي داريو باسيتش استعدادا للمشاركة في بطولة التضامن الإسلامي في تركيا، التي من المقرر أن تقام في شهر سبتمبر المقبل وكذلك التصفيات الآسيوية في شهر أكتوبر المقبل.

ويأتي التجمع الداخلي للأولمبي في أعقاب قرار الاتحاد العماني لكرة القدم، إلغاء معسكر الفريق الذي كان مقررا في البحرين خلال هذا الشهر و تتخلله مباراتان وديتان أمام نظيره البحريني.

وأشار مساعد مدرب المنتخب محمد خميس العريمي إلى أن الجهاز سيخوض تجربتين وديتين في فترة التحضيرات الحالية أمام صحار يوم ٢١ الشهر الجاري، ثم يواجه فريق الرستاق في يوم ٢٤ من الشهر ذاته في ختام فترة الإعداد.

ويعد التجمع الداخلي الحالي هو الثاني تحت إشراف المدرب الكرواتي الذي تعاقد معه اتحاد الكرة خلفا للوطني حمد العزاني وخاض أول تدريباته في تجمع سابق في شهر أكتوبر من العام الماضي وخاض خلاله تجارب أمام المنتخب الوطني الأول وبعض أندية الدرجة الأولى.

واستدعى داريو ٢٤ لاعبا للمعسكر التدريبي الحالي وهم: عصام المخزومي وفيصل الحارثي وأرشد العلوي ويحيى الهديفي وعوض الشحري وحسين الشحري والشحري ونجيب محفوظ وجاسم النوبي وفهد عادل وعيسى خلفان وسعود الحبسي والبراء المعولي وإسلام الهنائي وفهد الهاجري وإبراهيم الراجحي ويوسف المالكي وعبد الله البلوشي وهاني النعيمي ومصعب المعمري ويوسف الشيادي ومحمد البريكي ومروان عبد الله وهاني خلفان وقاسم مبارك.

ويخطط الجهاز الفني للمنتخب الأولمبي إلى إقامة معسكر خارجي في الفترة المقبلة وأداء تجارب دولية ودية أمام منتخبات في المنطقة الخليجية وذلك قبل حلول موعد أقرب مشاركة خارجية في سبتمبر المقبل في حال سارت الأمور دون حدوث أي تأجيل كما تم لدورة الألعاب الأولمبية التي كان من المقرر أن تقام في الشهر الحالي إلا أنها تأجلت لأسباب تتعلق باستمرار انتشار فيروس كورنا.

ويعول المدرب الكرواتي للأحمر الأولمبي بصورة كبيرة على أن يزيد عدد مشاركات لاعبي الأولمبي مع أنديتهم في دوري عمانتل أو دوري الدرجة الأولى بعد إلغاء مجلس إدارة اتحاد الكرة في الموسم الحالي للمسابقة التي كانت تمثل ميدان الإعداد للاعبين الشباب.

■ الفائزون بالمراكز الأولى في فئة العموم

■ الفائزات بالمراكز الأولى في فئة الفتيات

قلعة العوامر وصيفا .. والفتيات يسجلن مشاركة واسعة

عداؤو الجيش السلطاني يحتكرون المراكز الأولى في سباق عمان للتتابع للمسارات الجبلية

واصل أبطال الجري بالجيش السلطاني العماني احتكار المراكز الأولى في سباق عمان للمسارات الجبلية والذي يتكون من ٤ أشخاص في كل فريق لمسافة ٦,٦٠٠ كيلو متر، وذلك في السباق الذي نظمته مؤسسة الأداء المتفوق بالتعاون مع الاتحاد العماني لألعاب القوى بمدينة العرفان بمحافظة مسقط، وبمشاركة نخبة من المتسابقين المعروفين في وفي مقدمتهم لاعبو المنتخبات الوطنية الذين يجدون في مثل هذه السباقات متنفسا رائعا من أجل إبراز مواهبهم وزيادة صقلها وأيضا التنافس بشكل كبير مع العدائين الآخرين. حيث حل في المركز الأول فريق الجيش السلطاني العماني (أ) والمكون من المتسابقين عبدالله القريني ومحمود القريني وبلعرب الحمحمي ومحمود الجشمي وسعيد العمري وذلك بعدما قطعوا مسافة السباق في زمن بلغ ١٩ دقيقة و ٥٦ ثانية و ١١ جزءا من الثانية، بينما جاء في المركز الثاني فريق قلعة العوامر والمكون من أحمد العامري وصالح السعيدي وعماد الغساني وصالح الهنائي وذلك بعدما قطعوا مسافة السباق في زمن بلغ ٢٠ دقيقة و ٥ ثوان و ٩٥ جزءا من الثانية، بينما كان المركز الثالث من نصيب فريق الجيش السلطاني العماني (ب) والمكون من أحمد اللمكي ومعاذ المشيفري وحمدان الخاطري وسامي السعيدي وذلك بعدما قطعوا مسافة السباق في زمن بلغ ٢١ دقيقة و ٣٣ ثانية و ٢٨ جزءا من الثانية.

■ تنافس كبير في مجريات السباق

■ أصغر عداء في السباق

وجاء تنظيم مثل هذه السباقات من أجل إكساب المشاركين الخبرة الكبيرة في مثل هذه السباقات التي تعمل على زيادة صقلهم وجاهزيتهم من أجل الوصول للاستعداد الأمثل للمشاركات الخارجية، وقد تكون كل فريق في هذا السباق من ٤ لاعبين بحيث يتسابق كل لاعب لمسافة كيلو و ٦٠٠ متر على أن يقطع (٤) لاعبين مسافة وقدرها ٦,٤٠٠ كيلومتر، والفريق الذي سيقطع السباق بأسرع زمن هو الفائز، وهذا النوع من السباقات يعتمد على جميع عناصر اللياقة البدنية من السرعة والتحمل القوة ويتميز عداؤو المسافات المتوسطة والطويلة في مثل هذه السباقات، ويعتبر مرحلة من مراحل الإعداد الخاصة للمستوى العالي من اللياقة البدنية، وهناك الكثير من الفرق أو المؤسسات تشارك في مثل هذه السباقات لرفع مستوى العمل كفريق واحد لتحقيق رقم واحد والفوز بإنجاز لها، وأقيم السباق في طرق وعرة على مستوى سباقات لاختراق الضاحية، كما تم وضع بعض الصعوبات بالإضافة إلى وجود مسارات مسطحة للقدرة على رفع مستوى السرعة للعداء المشارك، وقد شارك في السباق عدد من لاعبي المنتخبات الوطنية وذلك استعدادا للبطولات الرسمية المقبلة، كما تم تكريم الفرق الفائزة بالمراكز الثلاثة الأولى بالجوائز العينية بالإضافة إلى الجوائز النقدية.

سباق الفتيات

بينما في سباق الفتيات والذي هو الآخر احتدم الصراع فيه كثيرا فقد استطاع فريق sszk التألق والصعود لمنصة التتويج واحتلال المركز الأول، حيث تكون الفريق من سهيلة التوبية وسعاد النصيب ورحيلة الوشاحية وزليخة الزدجالية وذلك بعدما قطع الفريق مسافة السباق في زمن بلغ ٣٢ دقيقة و ٥١ ثانية و ٣١ جزءا من الثانية، بينما حل في المركز الثاني فريق bitok 5 والمكون من حنان وعواطف وريم وحنان، وذلك بعدما قطع الفريق مسافة السباق في زمن بلغ ٣٤ دقيقة و ٣ ثوان و ٢٦ جزءا من الثانية، أما المركز الثالث فكان من نصيب فريق bitok 4 والمكون من نعما ولمياء ومها ورحمة وذلك بعدما قطع الفريق مسافة السباق في زمن بلغ ٣٩ دقيقة و ٤٨ ثانية و ٧٨ جزءا من الثانية.

تحت ٢٠ عاما

أما في منافسات تحت ٢٠ عاما فقد احتكر المركز الأول فريق القبسان والمكون من حسن الفارسي وعمر الرحبي ومعاذ الجلنداني ومحمد الرواحي وذلك بعدما قطعوا مسافة السباق في زمن بلغ ٢٢ دقيقة و ٢٠ ثانية و ٩٩ جزءا من الثانية، أما المركز الثاني فكان من نصيب فريق سمائل للقوى والمكون من عمر الجابري ومحمد الجابري وأسامة الرحبي وخالد السيابي وذلك بعدما قطعوا مسافة السباق في زمن بلغ ٢٤ دقيقة و ١٩ ثانية و ٤٤ جزءا من الثانية، وفي المركز الثالث حل فريق وادي بني خالد والمكون من أسامة عبدالله وهود الرزيقي ويوسف المالكي ومبارك الراشدي وذلك بعدما قطعوا مسافة السباق في زمن بلغ ٢٤ دقيقة و ٤٨ ثانية و ٦٠ جزءا من الثانية.

استفادة كبيرة

المشاركون في السباق أكدوا أن مثل هذه السباقات المحلية تساهم بشكل كبير في الارتقاء بالعدائين العمانيين وخاصة في ظل توقف المشاركات الخارجية بسبب جائحة كورونا، كما أكدوا على استفادتهم القصوى من هذه السباقات المختلفة التي تقيمها مؤسسة الأداء المتفوق، حيث قال العداء عبدالله القريني من فريق الجيش السلطاني العماني (أ) والفائز بالمركز الأول: الحمد لله استطعنا الفوز بالمركز الأول بلقب هذا السباق الذي يساهم في إيجاد المنافسة بين المتسابقين في المسارات الجبلية ونفتقد مثل هذه السباقات في السلطنة والتي تعمل على زيادة قوة التحمل للعداء وأيضا السرعة والتركيز الذهني، كما أن مثل هذه السباقات تعمل على زيادة صقل العدائين و تحضيرهم للمشاركات الخارجية. وتابع القريني حديثه: أدعو القطاع الخاص إلى دعم مؤسسة الأداء المتفوق المتخصصة في إقامة مثل هذه السباقات الجبلية وأقدم الشكر للقائمين في مؤسسة الأداء المتفوق على الجهود الكبيرة التي يبذلونها في المساهمة بشكل كبير في الارتقاء بالعدائين العمانيين.

من جانبه قال أحمد العامري من فريق قلعة العوامر والحاصل على المركز الثاني في السباق: لا يخفى على الجميع بأن إقامة مثل السباقات تساهم في اكتشاف المواهب المجيدة وأيضا تعمل على زيادة التحضير الجيد للاعبي المنتخبات الوطني من أجل الاستعداد الأمثل للمشاركات الخارجية المقبلة، وأيضا نفتقد مثل هذه السباقات المهمة ونطالب مؤسسة الأداء المتفوق بالاستمرار في إقامتها خلال الفترة المقبلة، كما نطالب شركات القطاع الخاص بالوقوف مع هذه المؤسسة التي تعمل بجهد مضاعف من أجل إقامة سباقات أكثر خلال المرة المقبلة. أما العداء أحمد اللمكي من فريق الجيش السلطاني العماني (ب) والحاصل على المركز الثالث فقال: مثل هذه السباقات تحتاج إلى ممارسة كبيرة وبشكل مستمر لعدة أشهر من أجل الحصول على المراكز الأولى، والمسابقات الجبلية تعتبر من السباقات المهمة والتي نطالب بالاستمرار في إقامتها خلال المرحلة المقبلة.

فريق sszk والمكون من سهيلة التوبية وسعاد النصيب ورحيله الوشاحية وزليخة الزدجالية استطعن احتلال المركز الأول، أكدن على أهمية مثل هذه السباقات في تطوير واكتشاف المواهب المجيدة من الفتيات وتشجعنا على الاستمرار في ممارسة مثل هذه السباقات الجبلية، كما يساهم في تقبل المجتمع لمشاركة الفتاة في السباقات الجبلية خلال المرحلة المقبلة.

حسام الكندي: السباق الأول من نوعه بالسلطنة وهناك مطالبات بإقامته خلال الفترة المقبلة

تنافس كبير

قال حسام بن راشد الكندي رئيس قسم الرعاية والتسويق بمؤسسة الأداء المتفوق المنظم للسباق: تعتبر سباقات التتابع من السباقات الشيقة والتي تتسم بالحماس الكبير من المشاركين وسباق عمان للتتابع في المسارات الجبلية هي الفكرة والمبادرة من قبل مؤسسة الأداء المتفوق وبالتعاون مع الاتحاد العماني لألعاب القوى، كما أقيم السباق وسط الالتزام كبير بالإجراءات الاحترازية الصادرة من اللجنة العليا المكلفة بمتابعة تطورات انتشار جائحة كورونا وتطبيق البروتوكول الطبي المعتمد من قبل الجهات المختصة. وأضاف الكندي: جاء فكرة إقامة سباق التتابع في المسارات الجبلية هو إعطاء الفرصة للاعبين المسافات والطويلة للمشاركة في هذه السباق وذلك بعد تشكيل فريق يستطيع المنافسة في السباقات، ويعتبر السباق هو السباق الأول من نوعه في السلطنة، حيث حصلنا على مطالبات كثيرة من المشاركين في السباق بالاستمرار في تنظيم نوع من هذه السباقات، وقد شهدنا منافسات قوية بين الفرق المشاركة في السباق ، وفوز الجيش السلطاني العماني بالمركز الأول لم يكن سهلا وذلك بعد المنافسة الكبيرة من قبل الفرق الأخرى وبالتحديد من فريق قلعة العوامر الذي هو الآخر سعى جاهدا للفوز بالمركز الأولى إلا أن الكلمة الأخير كانت للجيش السلطاني العماني.

وتابع الكندي حديثه: مشاركة هذا الكم الكبير من عدائي المسافات المتوسطة والطويلة دليل على وجود عدد كبير من رياضيي سباقات التحمل في السلطنة ويتطلب إقامة سباقات عديدة خلال الفترة المقبلة، وهناك جهود كبيرة لإقامة المزيد مثل هذه السباقات خلال الفترة المقبلة وخاصة في شهر رمضان المبارك والذي سيساهم في الاستمرارية في المحافظة على مستوى اللياقة البدنية ومستوى التنافسي لعدائي المسافات المتوسطة والطويلة، كما تميز هذه السباق بمستوى عال من التنظيم وبمساهمة مميزة من قبل عشائر جوالة وجوالات نادي مسقط تحت إشراف القائدة ابتسام بنت حمدان الفارسية، وقد ساهمت الجوالة في تنظيم المسارات العامة للسباق والفريق الطبي بالإضافة إلى تنظيم منطقة السباق والجماهير.

وختم حسام بن راشد الكندي حديثه بالقول: تعتبر مؤسسة الأداء المتفوق من المؤسسات الصغيرة والمتوسطة بإدارة الفعاليات الرياضية في السلطنة، حيث تتبع المؤسسة نهج تنظيم الفعاليات الرياضية المختلفة وهدفها إعطاء الفرصة للرياضيين بمستوياتهم المختلفة للمشاركة ومسعاها رفع المستوى الفني لهم قبل المنافسة في البطولات الرسمية الدولية، وبعد قرار وزارة الثقافة والرياضة والشباب واللجنة العليا المكلفة بمتابعة تطورات فيروس كورونا بعودة ممارسة الأنشطة الرياضية خلال الفترة الماضية مع الأخذ في عين الاعتبار تطبيق الإجراءات الاحترازية خلال التدريبات اليومية والمنافسات الرياضية المختلفة، وبعد الحصول على الموافقات اللازمة من قبل الاتحادات الرياضية، وتسعى المؤسسة إلى توفير البيئة الرياضية بمقتنيات فنية عالية التقنية، إضافة لتوفير برامج الاعتناء بالبيئة ونظافتها للحفاظ على صحة وسلامة الرياضي، عليه وضعت مؤسسة الأداء المتفوق برامج حافلة بالفعاليات الرياضية خلال الربع الأول من عام ٢٠٢١ والهدف منها إعطاء الفرصة للمجتمع المحلي لمضاعفة ممارسة الرياضة كهواية وأيضا تحقيق مستوى عال من الأداء للرياضيين ذوي المستوى العالي. وتواجه مؤسسة الأداء المتفوق صعوبة الحصول على الدعم المناسب من القطاعات المختلفة لإخراج تلك الفعاليات بأفضل وجه ممكن سواء من الناحية الإعلامية أو الترويج السياحي، ونتمنى أن نحظى بدعم يليق بما نقدمه للرياضة العمانية وللرياضيين العمانيين والمقيمين من برامج وأنشطة وفعاليات مختلفة.

■ الخيالة السلطانية تخطف لقب الفرق والوحدات

■ فريق آل سعيد يحقق لقب كأس الولايات للموسم

الخيالة السلطانية تحصد لقب موسم سباقات التقاط الأوتاد ببركاء

أسدل الاتحاد العماني للفروسية الستار على موسم مسابقات التقاط الأوتاد لهذا الموسم ٢٠٢٠/٢٠٢١م وذلك بميدان التقاط الأوتاد بمزرعة الرحبة بمشاركة ١٧ فريقا بواقع ٦٨ متسابقا ومتسابقة من مختلف وحدات الخيالة الحكومية بالإضافة إلى فرسان من ولايات منح بمحافظة الداخلية وولاية المضيبي بمحافظة شمال الشرقية وإسطبلات آل سعيد بمحافظة مسقط وفرسان مركز اللجام بولاية السويق، حيث اشتملت المسابقة على خمس جولات للفرق بالسيف والرمح وكانت الجولة الأولى لالتقاط وتد مقاس ٤ سم والجولة الثانية التقاط وتد مقاس ٤ سم والجولة الثالثة التقاط وتد مقاس ٤ سم والجولة الرابعة التقاط وتد مقاس ٦ سم والجولة الخامسة التقاط وتد مقاس ٦ سم ، حيث انطلقت المسابقة في تمام الساعة ١ ظهراً، بدون حضور جماهيري مع تطبيق الإجراءات الاحترازية حسب ما وضعت من قبل الاتحاد وبالتنسيق مع اللجنة العليا المكلفة ببحث آلية التعامل مع التطورات الناتجة عن انتشار فيروس كورونا، تحت رعاية محمد بن عيسى الفيروز رئيس مجلس إدارة الاتحاد الدولي لالتقاط الأوتاد وبحضور أحمد بن سيف العبري أمين السر العام بالاتحاد ومحمد بن سعود البلوشي عضو مجلس إدارة الاتحاد وعدد من ممثلي الفرق المشاركة.

■ جانب من المسابقة

■ غنيمة الشكيلية تتوج بأفضل متسابقة للموسم

نتائج الوحدات

وقد توج بالمركز الأول في فئة الفرق فريق الخيالة السلطانية (ب) ومثله كل من المتسابق سالم بن محمد الجابري والمتسابق عمر بن سعيد الحسني والمتسابق سالم بن سعيد المنوري والمتسابق أحمد بن محمد المحروقي بواقع ٢٧٧ نقطة في اليومين وحقق المركز الثاني فريق الخيالة السلطانية (أ) ومثله كل من المتسابق حمد بن ناصر الريامي والمتسابق حمد بن سيف الريسي والمتسابق صفوان بن زيد المعمري والمتسابق سيف بن حمود الأشخري بواقع ٢٦٨,٥ نقطة والمركز الثالث فريق ودة شرطة الخيالة ومثله كل من المتسابق محمد بن سعيد الداؤودي والمتسابق يوسف بن سالم المسروري والمتسابق سامي بن سعيد المعمري والمتسابق داؤود بن عاجب المشرفي بواقع ٢٦٠ نقطة.

أما على مستوى نتائج الفردي فقد شهدت منافسة مثيرة وممتعة حيث حقق المركز الأول المتسابق عمر بن سعيد الحسني من الخيالة السلطانية بواقع ٨٦ نقطة وجاء في المركز الثاني المتسابق سالم بن سليمان القطيطي من خيالة الحرس السلطاني العماني بواقع ٨٠ نقطة والمركز الثالث المتسابق أحمد بن محمد المحروقي من الخيالة السلطانية بواقع ٧٦ نقطة.

مسابقة الولايات

كما شارك عدد من ولايات في مسابقة التقاط الأوتاد ليتنافسوا على هذه المسابقة، وقد توج بالمركز الأول فريق نادي الشموخ للفروسية بولاية منح ومثله كل من المتسابق عبدالله بن حمد العلوي والمتسابق حمود الجابري والمتسابق سامي بن علي الحدادي والمتسابق بدر بن محمد الخصيبي وجاء في المركز الثاني فريق إسطبلات آل سعيد من محافظة مسقط ومثله كل من المتسابق خلفان بن خميس الرواحي والمتسابق أنس بن علي بن صالح البلوشي والمتسابق ناصر بن سيف الهاشمي والمتسابق حميد بن سعيد المنوري أما المركز الثالث فكان من نصيب فريق ولاية المضيبي ومثله كل من المتسابق سيف بن علي الجابري والمتسابق محمد بن عامر الجابري والمتسابق أسامة بن سالم الجابري والمتسابق إسماعيل بن محمد العزري. أما فردي الولايات فتوج بالمركز الأول المتسابق بدر بن محمد الخصيبي من فريق نادي الشموخ للفروسية بولاية منح والمركز الثاني المتسابق بسام بن خليل البلوشي من مركز اللجام للفروسية بولاية السويق والمركز الثالث المتسابق أنس بن صالح البلوشي من فريق إسطبلات آل سعيد من محافظة مسقط.

كما وجد في المنافسة مجموعة من المتسابقات، وقد تنافست المتسابقات على مستوى الفردي فيما بينهن وحققت المركز الأول الثاني المتسابقة غنيمة بنت عبدالله الشكيلية من وحدة شرطة الخيالة والمركز الثاني المتسابقة هناء بنت عبدالله البلوشية من وحدة شرطة الخيالة والمركز الثالث المتسابقة فاطمة بنت حسين البلوشية من خيالة مدرعات سلطان عمان.

أفضل الفرق

حصل على لقب أفضل فريق على مستوى الوحدات فريق الخيالة السلطانية بعد أن تمكن متسابقوه من جمع ١٤١٦ خلال الموسم، والمركز الثاني فريق خيالة مدرعات سلطان عمان وجمع متسابقوه ١٢٨٠ نقطة خلال الموسم فيما حاز على المركز الثالث فريق وحدة شرطة الخيالة بعد أن تمكن من جمع ١٢٤٠ نقطة خلال الموسم. أما على مستوى الفردي للوحدات فحصل على لقب أفضل متسابق حمد بن سيف الريسي من الخيالة السلطانية بعد أن تمكن من جمع ٣٥٨ نقطة خلال الموسم وجاء في مركز الوصيف المتسابق حمد بن ناصر الريامي من الخيالة السلطانية بعد أن تمكن من جمع عدد ٣٥٦ نقطة خلال الموسم والمركز الثالث المتسابق عمر بن سعيد الحسني من الخيالة السلطانية بواقع ٣٥٤ نقطة خلال الموسم. أما أفضل فريق على مستوى الولايات لهذا الموسم فقد كان من نصيب فريق آل سعيد بواقع ٩٧٣ نقطة جمعها خلال الموسم والمركز الثاني فريق نادي الشموخ للفروسية بولاية منح بعد أن جمع ٨٥٥ نقطة خلال الموسم والمركز الثالث فريق لجنة سباق الخيل بولاية المضيبي بعد أن تمكن من حصد ٧٦٠ نقطة. أما على مستوى فردي الولايات فحصل على لقب أفضل متسابق ناصر بن سيف الهاشمي من فريق إسطبلات آل سعيد من محافظة مسقط بعد جمعه ٢٦٩ نقطة خلال الموسم والمركز الثاني المتسابق سامي بن علي الحدادي من فريق نادي الشموخ للفروسية بولاية منح بعد حصوله على ٢٦٤ نقطة والمركز الثالث المتسابق بدر بن محمد الخصيبي من فريق نادي الشموخ للفروسية بولاية منح بعد أن جمع ٢٦٢ نقطة. وتوجت بلقب أفضل متسابقة على مستوى فردي المتسابقات المتسابقة غنيمة بنت عبدالله الشكيلية من وحدة شرطة الخيالة والمركز الثاني المتسابقة فاطمة بنت حسين البلوشية من خيالة مدرعات سلطان عمان والمركز الثالث المتسابقة هناء بنت عبدالله البلوشية من وحدة شرطة الخيالة.

التتويج والختام

في ختام المسابقة قام محمد بن عيسى الفيروز رئيس مجلس إدارة الاتحاد الدولي لالتقاط الأوتاد بتتويج المتسابقين والمتسابقات الحاصلين على المراكز الأولى على مستوى الفرق والمستوى الفردي للرجال والنساء للوحدات الحكومية وعلى مستوى الفرق والفردي للرجال على مستوى الولايات، كما توج راعي المنافسة أفضل الفرق والمتسابقين خلال الموسم، وقدم أحمد بن سيف العبري أمين السر العام هدية تذكارية لراعي الحفل.

لقاء الكبار بين مسقط والسيب بدوري اليد .. اليوم

تقام اليوم الأحد مباراة واحدة في دوري الدرجة الأولى لكرة اليد تجمع مسقط مع السيب في الساعة الخامسة مساء على ملعب الصالة الرئيسية بمجمع السلطان قابوس الرياضي ببوشر يدخل مسقط لقاء اليوم وهو بمعنويات عالية وفي صدارة الترتيب العام للدوري بعد تحقيقه أمس الأول فوزه الثالث على التوالي في الدوري إثر تغلبه على مجيس بنتيجة ٢٥/٢٤ في المباراة التي أقيمت على ملعب المجمع الرياضي بصحار ساهمت في تحقيق العلامة الكاملة والوصول إلى النقطة التاسعة لذلك يسعى بكل ما لديه من إمكانيات إلى المحافظة على صدارة الترتيب العام وعدم التفريط فيها في المقابل يسعى السيب إلى تعويض خسارته التي تعرض لها أمس الأول في الجولة الثالثة أمام نادي أهلي سداب بنتيجة ٢٩/ ٢٣ في المباراة التي أقيمت على الصالة الرئيسية لمجمع السلطان قابوس الرياضي ببوشر ليرفع أهلي سداب رصيده إلى ٩ نقاط ليحتل المركز الثاني بفارق الأهداف عن مسقط المتصدر ورغم ذلك لا يزال يحتل السيب المركز الخامس برصيد ٤ نقاط ومطالب اليوم وقف مسلسل الخسائر والعودة مجددا إلى المنافسة على أحد المراكز المتقدمة في الدوري. من جانب آخر تختتم غدا الاثنين منافسات دوري الدرجة الثانية لكرة القدم بإقامة المباراة النهائية في الدوري تجمع العروبة والسويق في الساعة السابعة مساء على ملعب الصالة الرئيسية بمجمع السلطان قابوس الرياضي ببوشر والتي على ضوئها سيتحدد بطل الدوري بشكل رسمي حيث ما زالت الفرصة كبيرة أمام العروبة لحسم اللقب رغم احتلاله حاليا المركز الثالث في الدوري برصيد ٢٨ نقطة ولكن كل المؤشرات تشير إلى حسم اللقب للعروبة نظرا للمستويات التي يقدمها في الدوري من مباراة إلى أخرى في المقابل تأهل نادي الشباب رسميا إلى دوري الدرجة الأولى لكرة اليد في الموسم القادم بعد فوزه على قريات بنتيجة ٣٢/٣٤ في الجولة قبل الأخيرة من عمر الدوري ليحتل حاليا صدارة الترتيب العام للدوري برصيد ٣٠ نقطة مؤقتا.

وكانت نتائج الجولة قبل الأخيرة التي أقيمت أمس الأول قد شهدت تتويج نادي الاتحاد رسميا بالميدالية البرونزية والمركز الثالث بعد فوزه على ظفار بنتيجة ٣٧/ ٣١ في المباراة التي أقيمت بملعب صالة المجمع الرياضي بالسعادة حيث لا يزال ينتظر فرصة الوصول إلى دوري الدرجة الأولى لكرة اليد في الموسم القادم حيث سيلعب مباراة فاصلة مع النادي الذي يحتل المركز الأخير في دوري الدرجة الأولى.

■ من لقاءات دوري الدرجة الأولى لكرة اليد

مراكز متقدمة للخيالة السلطانية بمضمار العين

حققت الخيالة السلطانية مراكز متقدمة على مضمار العين للفروسية بدولة الإمارات العربية المتحدة، حيث فاز الحصان صلب بالمركز الثاني في منافسات الشوط الرابع والذي خصص للخيول العربية الأصيلة لمسافة ٢٠٠٠ متر بقيادة الفارس سيف البلوشي وإشراف المدرب إبراهيم الحضرمي، وقد توج بالمركز الأول في منافسات هذا الشوط الحصان عاصف لمالكه محمد بن راشد السعدي بقيادة الفارس شتوبان مازور وإشراف المدرب إبراهيم الحضرمي وحل في المركز الثالث الحصان دريم دي مونجو لمالكه ناصر عسكر بقيادة الفارس انطوني فريزو وإشراف المدرب مصبح المهيري. كما حقق الحصان عارف للخيالة السلطانية المركز الثالث في منافسات الشوط السادس والرئيسي والذي خصص للخيول العربية الأصيلة لمسافة ١٦٠٠ متر بقيادة الفارس شتوبان مازور وإشراف المدرب إبراهيم الحضرمي، وتوج بالمركز الأول الحصان داجيو لوتوس لمالكه الرحماني للسباقات بقيادة الفارس انطوني فريزو وإشراف المدرب أحمد المحيربي وحل في المركز الثاني الحصان داريوس دي بون لمالكه صاحب الشيخ خليفة بن زايد آل نهيان بقيادة الفارس فبروس فيرون وإشراف المدرب ايريك.

تعادل سلبي بين عبري ومصيرة بدوري الدرجة الأولى

عبري - سعد الشندودي

تعادل عبري مع مصيرة سلبيا في المباراة التي جمعت بينهما بالمجمع الرياضي بعبري وذلك ضمن مباريات المجموعة الأولى من المرحلة النهائية لدوري الدرجة الأولى لكرة القدم وبذلك أصبح لكلا الطرفين نقطتان، بدأت المباراة برتم حذر من كلا الطرفين وذلك لجس نبض الطرف الآخر وفي الدقيقة العاشرة ومن ضربة حرة مباشرة من خارج خط الـ١٨ لعبري لعبها محمد فادي ولكنه لعبها فوق القائم الأيمن، أما في الدقيقة العاشرة نفذ لاعب عبري خليل خلفان الكحالي ضربة حرة مباشرة من خارج خط الـ١٨ ولكن المعتصم صالح البلوشي حارس مرمى مصيرة وقف بالمرصاد أمام هذه الكرة الخطرة وفي الدقيقة ١٤ تتهيأ لعمر خميس المسلمي كرة داخل خط الـ١٨ لمصيرة ولكنه لعب الكرة بكل تسرع ومرت الكرة بالقرب من القائم الأيمن، وفي الدقيقة ٢٥ هيأ خليل محمد الكحالي لاعب عبري كرة لزميله اللاعب الأجنبي اداما داخل خط الـ٦ ياردات ولكنه لعب الكرة بكل تسرع بالقرب من القائم الأيم وفي الدقيقة ٢٩ تتهيأ للاعب عبري محمد سليم كرة داخل خط ٦ ياردات ولكنه لعبها بكل تسرع بيد المعتصم البلوشي حارس مرمى مصيرة وفي الدقيقة ٤٢ تتهيأ للاعب عبري الأجنبي اداما كرة داخل خط الـ٦ ياردات ولكنه لعبها بكل قوة إلا أن المعتصم صالح البلوشي حارس مرمى مصيرة أبعدها لضربة ركنية لينتهي الشوط الأول شوط إضاعة الفرص من عبري بالتعادل السلبي بين الفريقين.

وفي الشوط الثاني نزل عبري ضاغطا على مصيرة رغبة منه في تسجيل هدف في مرمى الخصم وفي الدقيقة ٥٥ تهيأت كرة للاعب مصيرة سليمان علي المعمري الذي لعبها برأسه قبل أن تسقط من يد إسلام الهنائي حارس مرمى عبري إلا أن زميله في الفريق عمر خميس المسلمي تدخل في الوقت المناسب وأبعد الكرة من قلب المرمى وأنقذ مرماه من هدف محقق، وفي الدقيقة ٦٥ تتهيأ للاعب عبري ذاكر خميس الخليلي كرة ولكنه لعبها بكل تسرع بجوار القائم الأيسر لمصيرة، وفي الدقيقة ٧٥ تهيأت للاعب عبري الأجنبي إلياس كرة عالية ولعبها برأسه ولكن الكرة اصطدمت بالقائم الأيسر، لتنتهي المباراة بالتعادل السلبي بين الفريقين. أدار المباراة خالد مرهون الشقصي، وساعده على الخطوط رشاد راشد الحكماني وازهر فايز الناعبي وعمر سالم البلوشي حكما رابعا وأحمد حمد الخصيبي مراقبا للمباراة وغانم سالم البلوشي مقيما للحكام وحمد مبارك الحوسني المنسق العام للمباراة وياسر عبدالله الكلباني المنسق الإعلامي للمباراة وإبراهيم سيف النخيلي المنسق الأمني للمباراة.

من لقاء عبري و مصيرة

تصوير - شهاب الشندودي

العروبة يكسب مجيس بهدف يوسف ناصر

صور - مبارك المعمري

فاز العروبة على مجيس بهدف دون رد في اللقاء الذي جمع الفريقين بمجمع صور ضمن الجولة الثانية للمجموعة الأولى من المرحلة المؤهلة لدوري عمانتل، حيث سجل هدف العروبة الوحيد في اللقاء يوسف ناصر في الدقيقة ٤٩. الشوط الأول بدا حذرا من الفريقين مع تراجع من الطرفين مع الدقائق الأولى لينحصر الأداء في وسط الملعب مع التمريرات البينية القصيرة خاصة من جانب العروبة الذي حاول الوصول لمرمى مجيس من العمق إلا أن محاولاته لم تشكل خطورة، بينما لعب مجيس متراجعا معتمدا على الهجمات المرتدة وتحركات الثنائي الأجنبي جاكسون وايمانويل. ليتواصل أداء العروبة يحاول وكرة قوية سددها ثويني حديد تعلو العارضة في الدقيقة ١٣ ليرد مجيس بتسديدة قوية في الدقيقة ٢٠ عن طريق المحترف ايمانويل أبعدها عبدالعزيز الحسني حارس العروبة، لينشط الأداء بعدها وأخذ رتم السرعة إلا أن الهجمات لم تشكل أي خطورة على المرميين مع أفضلية نسبية للعروبة الذي اعتمد في الهجوم على الثلاثي يوسف ناصر وعمر الصلتي والمحترف ديوب ومساندة ثويني حديد في وسط الملعب، بينما محاولات لمجيس عن طريق الكرات الطويلة خلف المدافعين مستغلا تقدم لاعبي العروبة للهجوم وترك مساحات لم تستغل جيدا من لاعبي مجيس خاصة جاكسون ومحمد الحوسني، لينتهي الشوط بالتعادل السلبي.

الشوط الثاني بدأ سريعا من جانب العروبة الذي هدد مرمى مجيس بكرة لعمر الصلتي مع بداية الشوط لتشهد الدقيقة ٤٩ هدف التقدم للعروبة عن طريق يوسف ناصر، ليأخذ بعدها الأداء طابع السرعة والهجومي وبمحاولات من الفريقين مع يقظة للاعبين للدفاع من الجانبين، وعمل العروبة على تغيير أسلوبه حيث اعتمد على الكرات العرضية من الأطراف، فيما مجيس حاول مجاراة العروبة عن طريق التمريرات البينية والكرات الطويلة لامانويل دون خطورة تذكر، لينتهي اللقاء بفوز العروبة بهدف دون رد ويرفع رصيده لأربع نقاط متصدرا مجموعته.

موغوروسا تواجه كريتشيكوفا في نهائي دورة دبي

دبي (أ ف ب): بلغت الإسبانية غاربينيي موغوروسا المصنفة تاسعة النهائي الثالث لها منذ بداية ٢٠٢١، وذلك بفوزها على البلجيكية إيليز مرتنس العاشرة ٦-٤ و٧-٦ (٧-٥) في نصف نهائي دورة دبي لكرة المضرب.

وبعدما خسرت نهائي دورة يارا كلاسيك في أوائل فبراير أمام البطلة المحلية الأسترالية آشلي بارتي، منيت موغوروسا بالمصير ذاته الأسبوع الماضي في نهائي دورة الدوحة بخسارتها أمام التشيكية بترا كفيتوفا.

وتأمل بطلة رولان غاروس لعام ٢٠١٥ وويمبلدون لعام ٢٠١٧ أن تكون أكثر توفيقاً هذه المرة في النهائي الرابع عشر في مسيرتها الاحترافية من أجل الفوز بلقب دبي للمرة الأولى ورفع عدد ألقابها بالمجمل إلى ثمانية، علما أن آخرها كان عام ٢٠١٩ في دورة مونتيري.

واحتاجت ابنة الـ٢٧ عاما المصنفة ١٦ عالميا، إلى ساعتين و٧ دقائق كي تخرج منتصرة من مواجهتها الأولى مع مرتنس منذ لقائهما الأول والأخير عام ٢٠١٦ في الدور الأول لبطولة فلاشينغ ميدوز، حارمة البلجيكية البالغة ٢٥ عاماً والمصنفة ١٨ عالميا من بلوغ النهائي العاشر في مسيرتها والحصول على فرصة رفع ألقابها إلى سبعة.

وعلقت الإسبانية على وصولها إلى النهائي بالقول «أنا متحمسة جدا، أعتقد أنه من الرائع دوماً الوصول إلى المباراة النهائية وأن تحصل على هذه الفرصة لرفع الكؤوس».

وأضافت «كانت دورة صعبة هنا، مع الكثير من المباريات، وأنا متحمسة جدا لتمكني من التواجد في المباراة الأخيرة غدا».

وبعدما كانت قاب قوسين أو أدنى من الخروج على يد الأمريكية جيسيكا بيغولا في الدور السابق قبل أن تنقذ ثلاث فرص للأخيرة لحسم اللقاء بينهما، رفضت مرتنس أن تكون لقمة سائغة أمام منافستها وقاتلت بشراسة في المجموعة الثانية وحرمت موغوروسا من حسم اللقاء في الشوط التاسع حين كانت الأخيرة متقدمة ٥-٣، مقلصة الفارق إلى ٤-٥ بعد كسرها إرسال الإسبانية.

وكررت الأمر ذاته في الشوط التالي حين أنقذت ثلاث فرص لموغوروسا لحسم اللقاء، ثم كسرت إرسال الأخيرة وتقدمت ٦-٥، لكنها عادت وتنازلت عن إرسالها في الشوط الثاني عشر، لتخوض اللاعبتان شوطا فاصلا تقدمت فيه الإسبانية ٦-٣ ما مهد الطريق أمامها في النهاية الى الخروج منتصرة من هذه المواجهة.

وأقرت موغوروسا بأنها عانت أمام مرتنس «اللاعبة الموهوبة جدا» و «أنا سعيدة وحسب لتمكني من حسم الأمور في مجموعتين».

وتلتقي موغوروسا في النهائي التشيكية باربورا كريتشيكوفا التي، وبعدما بلغت نصف نهائي إحدى دورات رابطة المحترفات للمرة الأولى في مسيرتها، واصلت الجمعة الماضية مغامرتها ووصلت إلى النهائي بفوز ابنة الـ٢٥ عاما المصنفة ٦٣ عالميا على السويسرية جيل تيخمان الـ٥٤ عالميا ٧-٥ و٦-٢، حارمة منافستها من محاولة الفوز بلقبها الاحترافي الثالث.

وستكون مواجهة النهائي الأولى على الإطلاق بين موغوروسا وكريتشيكوفا التي احتاجت إلى ساعة ٤٣ دقيقة لكي تحقق فوزها الثاني على تيخمان (٢٣ عاما) من أصل مواجهتين بينهما.

البداية من حلبة بول ريكارد الفرنسية منتصف مايو .. والختام على حلبة برشلونة أكتوبر القادم

الفيصل الزبير يكشف عن برنامج مشاركته في البطولة الدولية المفتوحة للتحمل

تشتمل على سبع جولات منها ١٤ سباقا موزعة على مختلف الدول الأوروبية

كشف المتسابق الدولي الفيصل بن خالد الزبير عن برنامج موسمه الجديد في سباقات الحلبات للعام ٢٠٢١ في حلة جديدة يخوضها وللمرة الأولى في أحد سباقات التحمل عبر التواجد في البطولة الدولية المفتوحة GT وذلك تحت إشراف الاتحاد الدولي للسيارات، وتعد البطولة واحدة من أبرز وأشهر سباقات السيارات على الحلبات والتي يتواجد بها نجوم العالم وأبرز المصنعين للسيارات، وهو تحد جديد يخوضه الزبير في عالم المحركات بعد أن تواجد وبشكل جيد خلال سنوات في سباقات البورشة السوبر كب وبطولات البورشة للشرق الأوسط والتي حقق خلالها لقبين متتاليين وهو رقم يحقق للمرة الأولى في تاريخ البطولة.

وحظي الفيصل الزبير بفرصة لتمثيل فريق ليخنر لسباقات السيارات أحد أبرز الفرق العالمية والأوربية في عالم المحركات ليمثل الفريق في هذه البطولة في وقت يشارك الفريق للمرة الأولى في هذه السباقات، وجاء الاختيار بفضل المستوى المتطور الذي قدمه الفيصل مع الفريق في سباقات البورشة سوبر كب، وكذلك المستوى الذي ظهر عليه في التجارب الأخيرة في سباقات التحمل والتي كانت أمام مشرفي الفريق مما جعل الفريق يتمسك بالفيصل ليكون أحد السائقين الرئيسيين.

٧ جولات

وسيخوض الفيصل وهو العربي الوحيد المتواجد في هذه النوعية من السباقات الموسم الجديد في البطولة الدولية المفتوحة GT سبع جولات تشمل ١٤ سباقا موزعة على مختلف الدول الأوروبية وتقام على الحلبات الرئيسية التي يتسابق فيها أبطال الفورمولا ١ وغيرها من البطولات الدولية وهي حلبات سبق وان تواجد الفيصل الزبير في أغلبها ويملك دراية تامة عنها وسوف تكون البداية على حلبة بول ريكارد الفرنسية يومي ١٥و١٦ مايو القادم فيما ستكون الجولة الختامية على حلبة برشلونة الأسبانية يومي ٢٣ و٢٤ أكتوبر القادم. ويتمثل سباق البطولة الدولية المفتوحة في فئة GT أحد سباقات التحمل والتي يتنافس خلالها المتسابقون على مدار ٧٠ دقيقة عبر سائقين يتقاسمان فترة السباق ويتحدد أصحاب المراكز الأولى بالترتيب العام وجمع النقاط.

تجارب تدريبية

ويتواجد الفيصل وزميله (الإسباني سوشك) في الفئة الأعلى وهي فئة المحترفين (البرو) وعلى متن سيارة البورشة من فئة GT3R ويتضمن السباق ثلاث فئات هي (البرو) وفئة (البروام) وفئة (ام) ويملك الفيصل سجلا جيدا وخبرة جيدة جعلته يتواجد في الفئة الأبرز في السباق. وكان المتسابق الفيصل قد خاض عددا من تجارب سباقات التحمل من أجل الوقوف على مستواه والتهيئة النفسية والبدنية للتواجد في الموسم الجديد في أحد سباقات التحمل حيث كانت التجربة الأولى بالمشاركة في سباق التحمل ١٢ ساعة والذي أقيم على حلبة مرسى ياس بإمارة أبوظبي بدولة الإمارات العربية المتحدة وخاض التجربة الثانية بسباق هانكوك لمدة ٢٤ ساعة في دبي وخرج خلالها الفيصل بفائدة جيدة مع فريق (اتش تي بي يونوارد موتورسبورت) وعلى متن سيارة مرسيدس (اي ام جي) (جي تي ٣) وذلك تحت إشراف وأعين فريق ليخنر الذي تابع وراقب مستوى الفيصل في تينك المشاركتين وكذلك مشاركته في أحد السباقات التي أقيمت على حلبة سلفرستون الإنجليزية.

كما اختار فريق ليخنر السائق (الإسباني اندي سوشك) ليكون السائق الثاني مع المتسابق الدولي الفيصل الزبير، ويملك سوشك سجلا جيدا من الألقاب في بطولات التحمل وفي هذه البطولة كذلك حيث مثل سائق مصنع بنتلي خلال سنوات ماضية ونجح معهم في تحقيق العديد من البطولات والمراكز المتقدمة، ويتميز سوشك بالسرعة والمهارة والخبرة الجيدة في التعامل مع مثل هذه النوعية من السباقات.

تكملة المشوار مع البورشة

كما قرر الفيصل الزبير تكملة المشوار مع سيارات البورشة بعد أن كانت البداية في بطولات الشرق الأوسط والتي حقق خلالها لقبين متتاليين وانتقل بعدها تدريجيا إلى بطولات البورشة سوبر كب العالمية وخاض عددا من المواسم استفاد خلالها من تلك المشاركات، وكان من بين أفضل المشاركين رغم حداثته ومثّل خلالها العرب في تلك البطولة لعدة سنوات ليستمر الفيصل مع هذه السيارة من جديد مع فريق يخوض للمرة الأولى غمار هذه البطولة وهو فريق ليخنر والذي يحظى بثقة كبيرة من قبل مصنع البورشة وله تاريخ كبير مع هذا المصنع نجح خلالها من تنظيم بطولة الشرق الأوسط وحقق العديد من الألقاب في بطولة البورشة سوبر كب وقرر فريق ليخنر التواجد في هذا الموسم في هذه البطولة في تحد جديد يخوضه مع الفيصل والسائق الأخر سوشك. في وقت حصل الفيصل على عدد من العروض من عدد من المصانع لتمثيلها في بطولات سباقات السيارات ومنها سباقات التحمل إلا أن الزبير فضل تكملة المشوار مع فريق ليخنر وقيادة سيارة البروشة التي بدأ بها مشوار سباقات الحلبات. وكان الفريق قد أجل مشاركته الموسم الماضي بسبب الأوضاع الراهنة لانتشار فيروس كورونا رغم الجاهزية الكبيرة للفريق للمشاركة في ذلك الموسم وذلك من أجل صحة الجميع.

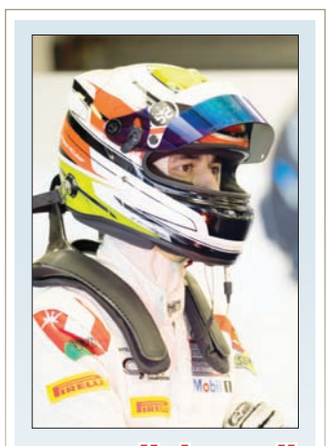

الفيصل الزبير: فضّلتُ تكملة المشوار مع بورشة رغم العروض المغرية

وقال المتسابق الفيصل الزبير: سعيد بالتواجد في إحدى بطولات سباق التحمل والتي كنت أسعى لخوض غمارها منذ سنوات إلا أنني فضلت في بادئ الأمر كسب الخبرة والاحتكاك من بطولات البورشة والتي خرجت منها بالكثير من الفائدة، وهذه البطولة هي مشروع جديد لي وكذلك للفريق الذي أنتمي له وهو فريق ليخنر الذي تواجدت معه خلال السنوات الماضية بدأ في بطولات الشرق الأوسط لثلاث سنوات وبعدها في بطولات السوبر كب العالمية لثلاث سنوات وهي فترة جيدة من التجارب وكسب الخبرة مع فريق عريق له سمعته الجيدة في عالم المحركات وسباقات الحلبات.

وأضاف الفيصل: عملت خلال الفترة الماضية على تقييم نفسي وقدراتي بالتواجد في سباقات التحمل في كل من أبوظبي ودبي ومع فريق ذي خبرة وكانت كلا التجربتين مفيدتين لي وكانتا سببا في تأهيلي لتمثيل فريق ليخنر في البطولة الجديدة بعد تحقيق المعدلات والأرقام المطلوبة. وأشار إلى أن فريق ليخنر قدم لي عرضا للتواجد مع الفريق في مشروعه الجديد وهذا يعد فخرا لي بأن أكون ضمن هذا الفريق وأقدم لهم كل الشكر بدأ من المؤسس للفريق والتر وأبنائه وأخوض البطولة كوني العربي الوحيد الموجود في هذه النوعية من السباقات وأعطاني الفريق حرية اختيار السائق الثاني من باب الثقة ليستقر إلى اختيار السائق الأسباني سوشك وهو أحد نجوم رياضة المحركات وأسعى إلى الاستفادة من خبرته ولنشكل معا الثنائي المنافس في هذه البطولة.

وقال الزبير: فضلت قيادة سيارة البروشة في مشواري القادم بعد أن كانت الفرصة متاحة لي لتمثيل عدد من المصنعين إلا أنني فضلت البورشة وهي من بدأت معها مشواري وهناك دعم جيد تقدمه للفريق، ونشارك في هذه البطولة بثلاث سيارات رغم أن الفريق يشارك للمرة الأولى في هذه النوعية من السباقات. وتطرق الفيصل: لم أحظ حتى الآن بتجربة السيارة الجديدة لهذه البطولة بسبب الأوضاع في مختلف دول العالم بتفشي فيروس كورونا وكذلك عدم المشاركة في الموسم الماضي بسبب الأوضاع الراهنة وسنعمل على الاستفادة من التجارب الحرة وأملك دراية جيدة بجميع الحلبات وسبق وأن تواجدت فيها في المواسم الماضية عدى الحلبة الجديدة بفرنسا، وهي حلبة بول ريكارد والسعي من خلال هذه المشاركة إلى تمثيل السلطنة ورفع علمها إن شاء الله وتحقيق إنجاز لي وللسلطنة في عالم المحركات عبر السباقات السبعة التي تشهدها البطولة، كما تطرق الفيصل إلى أن البطولة تقام وسط إجراءات احترازية كبيرة بسبب جائحة كورونا وتم التطرق إلى ذلك مع الفريق وكذلك من خلال التوجيهات والنظم التي وضعها مشرفو السباقات ونحن ندرك أهمية تلك الخطوات الواجب اتباعها والعمل بها.

برنامج السباقات

برنامج المتسابق الدولي الفيصل بن خالد الزبير في سباقات الحلبات للعام ٢٠٢١ في سباقات التحمل عبر التواجد في البطولة الدولية المفتوحة GT سيبدأ بالسباق الأول من حلبة بول ريكارد بفرنسا خلال الفترة من ١٥ - ١٦ من شهر مايو المقبل، بينما سيكون السباق الثاني على حلبة سبا ببلجيكا خلال الفترة من ١٩ - ٢٠ من شهر يونيو المقبل، ويعقبه السباق الثالث والذي سيقام بالمجر على حلبة هنجارنجو خلال الفترة من ١٠ - ١١ من شهر يوليو المقبل، أما السباق الرابع فسيكون في إيطاليا على حلبة لمولا خلال الفترة من ٢٤ - ٢٥ من شهر يوليو المقبل، وسيكون السباق الخامس على حلبة ريد بول بالنمسا خلال الفترة من ١١ - ١٢ من شهر سبتمبر المقبل، بينما سيكون السباق السادس في إيطاليا وبالتحديد على حلبة مونزا خلال الفترة من ٢٥ - ٢٦ من شهر سبتمبر المقبل، وسيختتم المتسابق الدولي الفيصل بن خالد الزبير سباقات البطولة في الجولة الختامية والسباق السابع والذي سيقام في إسبانيا وبالتحديد على حلبة برشلونة خلال الفترة من ٢٣ - ٢٤ من شهر أكتوبر المقبل.

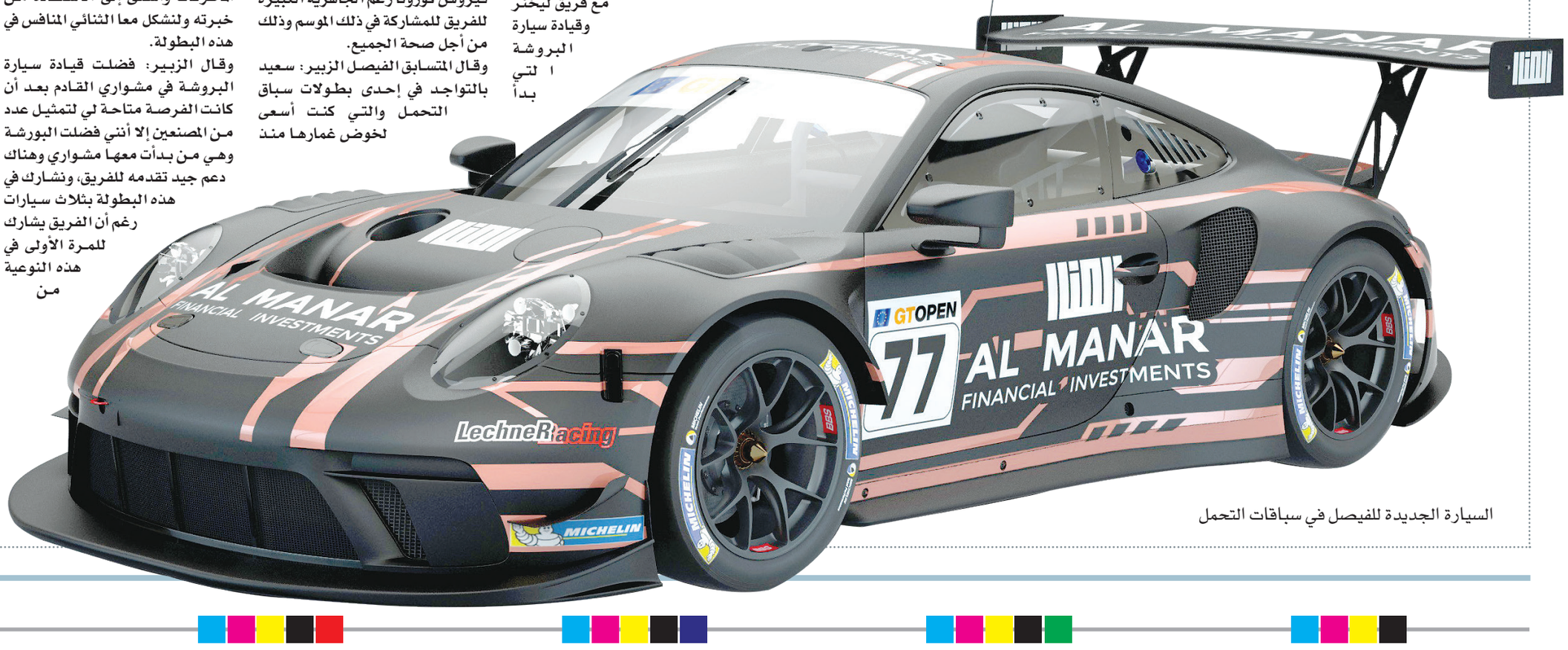

السيارة الجديدة للفيصل في سباقات التحمل

وزير الثقافة والرياضة والشباب يعيد تشكيل ٦ لجان رياضية

■ من منافسات بطولة الريشة الطائرة الماضية

أصدر صاحب السمو السيد ذي يزن بن هيثم آل سعيد وزير الثقافة والرياضة والشباب ٦ قرارات بإعادة تشكيل بعض اللجان العمانية تضمنت إعادة تشكيل اللجنة العمانية للرماية بالأسلحة التقليدية لمدة سنتين برئاسة العقيد سالم بن مبارك بن سالم الأبروي وخليفة بن سيف بن راشد العيسائي نائبا للرئيس وعضوية كل من المقدم الركن محمد بن سليمان الهطالي والمقدم الركن خليفة بن سيف بن سالم المكتومي وأحمد بن عبدالله بن مسلم البرطماني وسعود بن بدر بن سعود أمبوسعيدي أمينا للسر. وإعادة تشكيل اللجنة العمانية لرياضة الصم لمدة سنتين برئاسة السيدة نائلة بنت حمد البوسعيدية وهاني بن خميس الهوتي نائبا للرئيس وعضوية كل من: يحيى بن عزان المعمري وحمد بن سعيد العريمي وزاهر بن علي السناوي وعزة بنت مبروك المبسلية وأحلام بنت علي الهنائية أمينة للسر. وأيضا إعادة تشكيل اللجنة العمانية لكرة الريشة الطائرة لمدة سنتين برئاسة الدكتورة بدرية بنت خلفان الهدابية وعضوية كل محمد بن خليفة المزروعي وإسحاق بن سعيد الحسني ورقية بنت ناصر العميرية وخليفة بن مهنا المجرفي أمينا للسر. وإعادة تشكيل اللجنة العمانية للبلياردو والسنوكر لمدة سنتين برئاسة خالد بن خلفان بن راشد الصبحي وعضوية كل من يوسف بن سعيد بن سيف الفوري وقاسم بن راشد بن علي البلوشي وحسين بن علي بن محمد آل سالم وحمود بن حمدون بن سالم الحارثي أمينا للسر. وأيضا إعادة تشكيل اللجنة العمانية للاسكواش لمدة سنتين برئاسة فهد بن حمد بن ناصر الهنائي وعضوية كل من زكي بن عبدالله بن سليمان وطاهر بن تغلب بن هلال البرواني وخالد بن علي بن ناصر السليماني وإسماعيل بن عيسى بن سعيد الكندي أمينا للسر. وإعادة تشكيل اللجنة العمانية للمبارزة لمدة سنتين برئاسة خالد بن سعيد الشعيبي وعضوية كل من خالد بن هلال الراجحي ورميثاء بنت عمر البوسعيدية وأحمد بن سعيد العدوي وسميرة بنت شنين الشكيلية أمينة للسر.

الريان يتجاوز العرب.. والأهلي يحيي آماله بمقعد قاري

الدوحة (أ ف ب) - قاد العاجي يوهان بولي الريان إلى تحقيق فوز ثمين على العربي ٢-صفر في قمة المرحلة التاسعة عشرة من الدوري القطري لكرة القدم، معززاً فرص فريقه بخطف بطاقة مباشرة مؤهلة إلى دوري أبطال آسيا. وسجل بولي هدفي المباراة على مدار الشوطين، إذ منح الريان التقدم من تسديدة متقنة من داخل المنقطة (١٥)، قبل أن يؤمن الانتصار بهدف ثانٍ مستثمراً تمريرة محمد علاء (٨٤).

وواصل الريان صحوة أعقبت الخروج من نصف نهائي كأس قطر أمام السد ليبلغ الدور قبل النهائي من كأس الأمير على حساب الخريطيات، قبل أن يحقق انتصارين في الدوري رافعاً رصيده إلى النقطة ٣٤ ومعززاً مركزه الثالث.

في حين عاد العربي للتعثر عقب فوز ثمين على قطر في الجولة الماضية، ليتجمد رصيده عند النقطة ٢٦ في المركز السابع وتتضاءل آماله في المنافسة على مقعد قاري. من جهة أخرى، أحيا الأهلي آماله في المنافسة على تمثيل آسيوي، بعدما حقق فوزاً مهماً على الغرافة ٣-١ رافعاً رصيده إلى ٢٩ نقطة في المركز السادس، فيما تجمد رصيد الغرافة عند ٣٠ نقطة متراجعاً إلى المركز الخامس. وأعادت الخسارة الغرافة إلى الصورة المتواضعة التي كان عليها قبل الفوز على الخور في الجولة الماضية، لتحوم الشكوك حول قدرة فريق المدرب الصربي سلافيسا يوكانوفيتش على تجاوز أجمك الأوزبكي في ملحق دوري أبطال آسيا في ٧ أبريل المقبل.

وهيمن «العميد» على كافة تفاصيل المباراة مسجلا هدف السبق عبر الإيراني أميد إبراهيمي برأسية جميلة (٣٤)، قبل أن يضيف عبد الرشيد إبراهيم الهدف الثاني من مرتدة سريعة (٦٧).

ورغم تقليص الغرافة النتيجة عبر المدافع العاجي ويلفرد كانون (٨٤) عقب نقص عددي في صفوف الأهلي بطرد ناصر خلفان (٨٣)، أمّن البراجوياني هيرنان بيريس انتصار فريقه بالثالث (٨٩).

وفي مباراة أخرى، قلب نادي قطر تأخره أمام الخور إلى فوز ٢-١ متجاوزاً التعثر في جولتين متتاليتين بتعادل وخسارة، ومستعيداً مكانه بين الأربعة الأوائل بعدما رفع رصيده إلى ٣١ نقطة مستفيداً من سقوط الغرافة.

وفشل الخور في استثمار فرصة التقدم إلى المركز العاشر بعد خسارة أم صلال أمام الخريطيات صفر-٣ الخميس الماضي، ليتجمد رصيده عند النقطة ١٤ في المركز قبل الأخير المؤدي إلى ملحق الهبوط للدرجة الثانية.

وتقدم الخور عبر ركلة جزاء سجلها اليوناني يانيس فيتفاتزيديس (٢١)، بيد أن حامد إسماعيل عدل الكفتين (٥٥) قبل أن يسجل العراقي بشار رسن هدف الفوز (٧٢).

فوز بني ياس على النصر.. وتاريخي للعين على الوحدة

دبي (أ ف ب) - حافظ بني ياس الوصيف على فارق النقطتين اللتين تفصلانه عن الجزيرة المتصدر، بفوزه المثير والمتأخر على ضيفه النصر ٣-٢ في ختام المرحلة العشرين من الدوري الإماراتي لكرة القدم التي شهدت فوزاً تاريخياً للعين في قمته مع مضيفه الوحدة ٤-صفر.

وفي المباراة الأولى، وجد بني ياس الساعي لأول لقب في تاريخه نفسه متأخراً مع نهاية الشوط الأول بتسديدة الجزائري مهدي عبيد القوية، إثر تلقيه تمريرة من ريان ميندیش من الرأس الاخضر (٤٥).

وعادل البرازيلي فيكتور بيدرو الكفة بتسديدة بعيدة حاول حارس مرمى النصر أحمد شامبيه أبعدها دون جدوى (٥٨)، لكن الفريق الضيف لم يتأخر في التقدم مجدداً بهدف البرتغالي أنطونيو كارفاليو (٦٩).

وفشل بيدرو في تعديل الكفة مجدداً بعدما أهدر ركلة جزاء بتسديد الكرة بعيدة عن المرمى (٧٥)، قبل أن يفعل سلطان الشامسي ما عجز عنه المهاجم البرازيلي قبل ٣ دقائق من نهاية الوقت الأصلي بتسجيل هدف التعادل (٨٧).

وسجل فواز عوانة هدف الفوز لبني ياس برأسه إثر ركلة ركنية (٩٠+٢)، ليقود فريقه إلى الفوز الأغلى هذا الموسم.

ورفع بني ياس رصيده إلى ٤٢ نقطة وبفارق نقطتين عن الجزيرة المتصدر، في حين تقلصت حظوظ النصر الرابع في المنافسة على اللقب قبل ست مراحل من ختام البطولة بعدما توقف رصيده عند ٣٦ نقطة.

وأبدى الروماني دانيال ايسايلا مدرب بني ياس سعادته بطريقة الفوز على منافس «صعب مثل النصر والذي تقدم مرتين، ولكننا لم نستسلم للخسارة، وظهرت روح الفريق في الدقائق الأخيرة وأدت لتحقيق الانتصار الثمين».

وأضاف أن «مشوارنا صعب وعلينا التجهيز فوراً للمباراة الصعبة المقبلة أمام العين».

وفي المباراة الثانية، سحق العين مضيفه الوحدة برباعية نظيفة سجلها التوغولي لابا كودجو (١٠ و٨٨) والدولي الإماراتي البرازيلي الأصل كايو كانيدو (١٥) وخالد البلوشي (٣١).

وأكمل الوحدة المباراة بعشرة لاعبين بعد طرد مدافعه أحمد راشد في الدقيقة ٧٥.

البشائر يفوز على نزوى.. وظفار يكسب قريات بدوري السلة

كتب - خليفة الرواحي

نجح نادي البشائر في تحقيق الفوز على حامل اللقب نادي نزوى بنتيجة ٦٦/ ٦٠، في المباراة التي أقيمت على الصالة الفرعية بمجمع السلطان قابوس الرياضي ببوشر، ضمن منافسات دوري عام السلطنة لكرة السلة للموسم الرياضي ٢٠٢٠/٢٠٢١، ، ليرفع الفائز رصيده إلى ١٠ نقاط ، حيث تقاسم الفريقان السيطرة على فترات المباراة ففي حين تمكن البشائر من إنهاء الربع الأول لصالحه بنتيجة ٢٦/ ١٠، تمكن نزوى من كسب الربع الثاني بنتيجة ١٦/ ١٤، والثالث بنتيجة ٢٠/ ١٢، وعاد البشائر للفوز بالربع الأخير ١٥/ ١٤.

بدأ اللقاء بهجمات سريعة كانت مثالية للبشائر الذي ظهر بشكل أفضل تركيزا وتمريرا وتسديدا في الربع الأول ليتقدم بـ٦ نقاط بعد ثلاث تسديدات متتالية من تحت السلة عن طريق بسام البوسعيدي، فيما استطاع دفاعه صد هجمات نزوى، وبعد محاولات لنزوى نجح لاعبه أسامة الريامي من تسجيل نقطتين بعد تسديدة من تحت السلة، لكن تحركات البشائر ونشاط لاعبيه تمكنه من تسجيل ٤ نقاط متتالية لنجمه بسام البوسعيدي بعد تسديدتين من تحت السلة ليتقدم البشائر على نزوى ١٠/ ٢، وتدخل مدرب نزوى قاسم القسيمي بطلب وقت مستقطع لتوجيه لاعبيه ومحاولة إعادة حالة التوازن والتركيز لديهم، ونجح أسامة الريامي لاعب نزوى في تسجيل نقطتين قلل بها الفارق، لكن وليام لاعب البشائر تمكن من تسجيل ثلاثية عزز بها تقدم فريقه، وواصل التقدم بسلة أخرى للاعبه بسام البوسعيدي، وبعد محاولات تمكن نزوى من تسجيل نقطتين عن طريق لاعبه أحمد الحلحلي، لكن رد البشائر يعود مجددا بتسجيل ثلاثية للاعبه وليام، وتابع اللاعب نفسه نشاطه وسجل نقطتين بعد تسديدة من تحت السلة، ورد عادل البطاشي لاعب نزوى بتسجيل نقطتين، لكن البشائر عاد للتسجيل بسلة مماثلة عن طريق لاعبه محمود الصولي، وواصل نشاطه بثلاثية لزميله تميم الريامي، ومن خطأ لنزوى سجل أسامة الريامي نقطتين، لينتهي الربع الأول بتقدم البشائر على نزوى بفارق ١٥ نقطة عندما انتهى بنتيجة ٢٥/ ١٠.

اللعب تواصل في الربع الثاني بهجمات لم تكتمل في أول دقيقة، ونجح عادل البطاشي لاعب نزوى في تسجيل نقطتين لفريقه، وواصل تقدمه بسلة لزميله أحمد الحلحلي قلل بها الفارق، واستمر في استثمار الفرص بسلة ثلاثية لزميله أسامة الريامي، وبعد محاولات نجح محمود الصولي لاعب البشائر في تسجيل نقطتين لفريقه، رد عليها نزوى بسلة لأسامة الريامي وثلاثية لعادل البطاشي مقللا بها الفارق إلى نقاط فقط عند النتيجة ٢٧/ ٢٢، فيما منع دفاع نزوى معظم هجمات البشائر في تلك الدقائق، وتدخل مدرب البشائر أسامة الكيلاني بطلب وقت مستقطع لتوجيه لاعبيه، وتمكن لاعب البشائر بسام البوسعيدي من تسجيل نقطتين لفريقه، وواصل حصد النقاط بسلة من نقطتين لمحمود الصولي بعد تسديدة من تحت السلة معززا التقدم ٣١/ ٢٢، وواصل البشائر تقدمه بسلة لزميله وليام، لكن نزوى رد بتسجيل سلة عن طريق احمد الحلحلي، وتمكن دفاع نزوى في صد هجمتين للبشائر، وبعد محاولات نجح وليام لاعب البشائر في تسجيل ثلاثية تبعتها سلة لزميله سعيد السعدي ونقطة من رمية حرة، ورد نزوى بتسجيل نقطتين عن طريق أسامة الريامي، ورغم تحركات نزوي وتمكنه في التسجيل إلا أن البشائر حافظ على تقدمه مع نهاية الشوط الأول الذي انتهى لصالحه ٣٩/ ٢٦.

الإثارة استمرت في الربع الثالث من ديربي الداخلية المثير، فنزوى يبحث عن نقاط لتقريب النتيجة والعودة للتعادل والبشائر من أجل تعزيز تقدمه، ونجح أحمد الحلحلي لاعب نزوي في تسجيل ٥ نقاط متتالية إحداها من سلة ثلاثية قلل بها الفارق إلى ٨ نقاط، واستمر في حصد النقاط بثلاثية أسامة الريامي ليصبح الفارق ٥ نقط عند النتيجة ٣٤/٣٨، وتدخل مدرب البشائر في طلب وقت مستقطع لتوجيه لاعبيه بعد حالة من عدم التركيز التي بدأ بها لاعبوه الربع الثالث، لكن نزوى واصل نشاطه وحملته للوصول لنقطة التعادل ومن رميتين حرتين لنزوى يسجل عادل البطاشي نقطتين لفريقه مقلصا بها الفارق، واستمر في الدفاع عن سلته ونجح أسامة الريامي من هجمة خاطفة في تسجيل نقطتين جديدتين، وبعد محاولات للبشائر تمكن وليام من تسجيل نقطتين، رد عليها نزوى بتسجيل ٤ نقاط عن طريق سيف التوبي ليتقدم نزوى لأول مرة ٤٢/ ٤١، ونجح بسام البوسعيدي لاعب البشائر في العودة بالتقدم لفريقه بعد ثلاثية ناجحة لتصبح النتيجة ٤٤/ ٤٢، وتمكن لاعب نزوى عادل البطاشي بالعودة بنتيجة إلى حالة التعادل بعد تسجيله نقطتين لتصبح النتيجة ٤٤/٤٤، وينجح وليام لاعب البشائر في تسجيل ثلاثية تقدم بها فريقه، لكن سيف التوبي يعود بالفارق لنقطة بعد تسجيله نقطتين، وتمكن لاعب البشائر سعيد السعدي من تعزيز تقدم فريقه بتسجيل نقطتين بعد تسديدة من تحت السلة، ويستمر في حصد النقاط بسلة لمحمود الصولي معززا بها تقدم فريقه، ليعود البشائر للتقدم مع نهاية الربع الثالث على نزوى بنتيجة ٥١/ ٤٦.

وفي الربع الأخير زادت الإثارة أجواء اللقاء ونجح وليام لاعب البشائر في تسجيل ثلاثية لفريقه عزز بها تقدمه، وتدخل محمد القسيمي مدرب نزوى وطلب وقتا مستقطعا لتوجيه لاعبيه في هذا الربع الحاسم، ونجح سعيد السعدي لاعب البشائر في خطف سلة من نقطتين عزز بها تقدم فريقه، رد عليها نزوى بثلاثية للاعبه عادل البطاشي قلل بها الفارق، ومن رميتين حرتين لنزوى سجل أسامة البطاشي نقطتين لفريقه ليصبح الفارق ٥ نقاط، ومن رمية حرة ثالثة يسجل أسامة الريامي نقطة لفريقه قلل بها الفارق إلى ٤ نقاط، ومن رميتين حرتين لنزوي سجل أسامة الريامي نقطتين لتصبح النتيجة ٥٦/ ٥٤، لكن لاعب البشائر وليام تمكن في تسجيل نقطتين لفريقه، رد عليها نزوى بثلاثية للمتألق أسامة الرامي مقللا الفارق إلى نقطة فقط، لكن البشائر يستدرك الموقف بتسجيل نقطتين عن طريق سعيد السعدي عزز بها التقدم لثلاث نقاط، ولتوجيه لاعبيه يطلب محمد القسيمي مدرب نزوى وقتا مستقطعا، لكن البشائر يعود للتسجيل من رميتين حرتين عن طريق وليام عندما أضاف نقطتين لفريقه، ومن رميتين حرتين لنزوي يسجل أسامة الريامي نقطتين لفريقه، وتستمر معها الإثارة بهجمات للفريقين في آخر دقيقة ونصف، ويتمكن وليام لاعب البشائر من تسجيل نقطتين، رد عليها نزوى بتسجيل نقطتين عن طريق عادل البطاشي، ومن رميتين حرتين للبشائر يسجل وليام نقطتين لفريقه، وأضاع لاعب نزوى احمد الحلحلي رميتين حرتين لفريقه لتنتهي مباراة ديربي الداخلية بفوز البشائر على صاحب اللقب نزوى بنتيجة ٦٦/ ٦٠. أدار المواجهة الدولي ثاني الخلاصي حكما أول وعلي السلماني حكما ثانيا، وراشد المشيفري حكما ثالثا، وعلى الطاولة حافظ أولاد أحمد وماجد الأخزمي وشريفة الزدجالية وطه العامري، وفارس الخلاصي مراقبا فنيا.

■ جانب من لقاء البشائر ونزوى

فوز ظفار

وفي المباراة الثانية حقق ظفار فوزا مهما على حساب قريات بنتيجة ٥٨/ ٥٢، وذلك في المباراة التي أقيمت على صالة المجمع الرياضي بالسعادة، حيث تقاسم الفريقان الفوز في فترات المباراة ففي الربع الأول تقدم ظفار ١٣/ ١٢، فيما كسب قريات الربع الثاني ١٣/ ١٢، وفي الربع الثالث كان التعادل حاضرا بنتيجة ١٥/١٥، فيما حسم ظفار الربع الأخير لصالحه بنتيجة ١٨/ ١٢. أدار المباراة الدولي أحمد البلوشي حكما أول والدولي اليمني طه الحاشدي حكما ثانيا، والمعتز المعمري حكما ثالثا، وعلى الطاولة الدولي عصام السيابي والدولي طارق بدوي ومحمود العجمي.

إعادة التوازن المالي أولوية موتسيبي على رأس الاتحاد الإفريقي

الرباط - (أ ف ب): وضع باتريس موتسيبي إعادة التوازن المالي للاتحاد الإفريقي لكرة القدم (كاف) ضمن أولى أولوياته على رأس الهيئة التي اختير لقيادتها بالرباط، إضافة إلى إيجاد جاذبية أكبر للكرة الإفريقية. وزكت الجمعية العمومية للاتحاد رجل الأعمال الجنوب إفريقي رئيسًا لغياب منافسين بعدما بقي مرشحًا وحيدًا لهذا المنصب إثر انسحاب منافسيه الثلاثة في وقت سابق، كما تقتضي ذلك قوانين الاتحاد. وكان رئيس الاتحاد الدولي فيفا جاني إنفانتينو توصل في وقت سابق إلى عقد اتفاق يقضي بانسحاب المرشحين العاجي جاك أنوما، السنغالي أغوستان سنغور والموريتاني أحمد ولد يحيى، بحيث يحصل الأول على منصب مستشار الرئيس والأخيران على منصبي نائبي الرئيس.وأكد موتسيبي في خطاب التنصيب «على أولوية العمل بشكل عاجل لتحقيق إنجازات خلال الأشهر المقبلة» خصوصا على مستوى مالية الاتحاد، لافتًا إلى الهوة التي تفصل أحيانا «النوايا الحسنة والإنجازات الفعلية».

وأضاف خلال مؤتمر صحفي في وقت لاحق مساء الجمعة «نود أن نضخ الأموال ونوجد الحماس اللازم من أجل أن يشاهد الأفارقة كرة قدم إفريقية كما يشاهدون المنافسات الأوروبية». وكان يتحدث بجانب كل من ولد يحيي وأنوما وسنغور.

من جهته شدد ولد يحيى على «أهمية الحوكمة الجيدة والشفافية»، بينما أشار أنوما إلى «أولوية البحث عما يكفي من الموارد لتطوير الكرة الإفريقية».

بعد تزكية الرئيس الجديد انتخب الاتحاد الأعضاء الجدد لجهازه التنفيذي، إضافة إلى ممثليه في مجلس الفيفا. وبين هؤلاء المغربي فوزي لقجع والمصري هاني أبو ريدة عن الدول الناطقة بالإسبانية أو البرتغالية أو العربية، بعد انسحاب منافسيهما الجزائري خير الدين زطشي وغوستافو ندونغ من غينيا الاستوائية.

وكان لقجع، الذي كان يرأس اللجنة المالية، أشار إلى الصعوبات المادية للمؤسسة التي «استقرت على عجز يبلغ نحو ١٠ ملايين» دولار، محذرًا من أن الكاف «بصدد +أكل + رأس ماله وأمواله الخاصة» ومتحدثاً عن «عجز هيكلي». وبالتالي، فإن المسألة المالية ستكون أولى مهمات موتسيبي الذي أكد في خطاب انتخابه على «الضرورة القصوى لتحقيق الاستقرار المالي للاتحاد الإفريقي».

وشدد موتسيبي على ضرورة التقارب مع القطاع الخاص في كل بلد للعثور على رعاة لكرة القدم، وطلب أن تنتقل الجمعية العامة من إيقاع سنوي إلى نصف سنوي «على الأقل»، مؤكدًا «أنا لست واثقًا فحسب، أنا متحمس جدا. وجه كرة القدم الإفريقية لن يكون نفسه مرة أخرى».

كما وعد موتسيبي بزيارة كل البلدان العضو في الاتحاد في ظرف عام، مشددا على طموحه في أن تحقق المنتخبات الإفريقية نتائج جيدة على المستوى العالمي «كفيلة بجعلنا نكسب احترام العالم، سوف يأخذ ذلك بعض الوقت لكن الأولوية للاستثمار في الشباب والبنيات التحتية».

ويراهن الفريق الجديد الذي يقود الاتحاد أيضا على تطوير كرة القدم النسائية، وتنظيم منافسات منتظمة في هذا الصنف.

ويتولى موتسيبي رئاسة الاتحاد الإفريقي بينما أوقفت فيفا سلفه أحمد وخضع للتحقيق في فرنسا في يونيو ٢٠١٩ بشبهات فساد قبل إخلاء سبيله، علمًا بأنه وصل إلى منصبه في ٢٠١٧ بدعم من إنفانتينو، منهيًا حكمًا دام ٢٩ عامًا لعيسى حياتو بنيله ٣٤ صوتا مقابل ٢٠ للكاميروني الواسع النفوذ الذي لاحقته أيضا فضائح فساد عديدة.

وهو أول جنوب إفريقي يرأس الاتحاد القاري للعبة، وذلك بعد رئيسين من كل من مصر والسودان ورئيس من أثيوبيا والكاميرون ومدغشقر.

وخلافًا لرؤساء سابقين في الاتحاد القاري، قادمين من اتحاداتهم الوطنية، برز اسم موتسيبي من خلال رئاسته نادي ماميلودي صندوانز الجنوب إفريقي بطل القارة في ٢٠١٦. ترأس نادي مدينة بريتوريا منذ ٢٠٠٣، قبل إعلانه في الأيام الماضية أنه سيتخلى عن منصبه لنجله، بحال فوزه في الانتخابات القارية.

وأكد إنفانتينو خلال افتتاحه أعمال الجمعية العمومية على أهمية «الوحدة» و«قيمة روح الفريق، التي رأيناها خلال الأشهر الأخيرة في إفريقيا»، مضيفا «لديكم جميعا نفس الرؤية».

وتابع «الآن يجب رفع مستوى كرة القدم الإفريقية إلى العالمية بتعاون مع الفيفا».

■ باتريس موتسيبي

دي ماريا يمدد عقده مع سان جرمان حتى ٢٠٢٢

■ أنخل دي ماريا

باريس - (أ ف ب): مدد النجم الأرجنتيني أنخل دي ماريا عقده مع باريس سان جرمان الفرنسي لموسم إضافي حتى يونيو ٢٠٢٢، بحسب ما أعلن النادي.

وأشار بطل فرنسا في بيانه إلى أن العقد يتضمن «خيار التمديد لعام ثان» أيضا. والمهاجم الأرجنتيني البالغ من العمر ٣٣ عاما، والذي وصل إلى نادي العاصمة في العام ٢٠١٥ قادما من مانشستر يونايتد الإنجليزي، ينتمي إلى مجموعة «الفانتاستيك فور» (الأربعة الرائعون) في سان جرمان إلى جانب مواطنه ماورو إيكاردي والبرازيلي نيمار وكيليان مبابي.

ويخوض نيمار ومبابي أيضا مناقشات حيال مستقبلهما مع النادي الباريسي، إذ ينتهي عقداهما في يونيو ٢٠٢٢.

وشدد دي ماريا خلال الأشهر الأخيرة على تعلقه بسان جرمان، حيث أصبح واحدًا من اللاعبين الأساسيين في الفريق بسبب مهاراته وتسديداته اليسارية.

وكان قدم واحدًا من أفضل عروضه في مباراة نصف النهائي في النسخة السابقة من دوري أبطال أوروبا أمام لايبزيج الألماني (٣-صفر)، عندما سجل هدفًا وتمريرتين حاسمتين في أغسطس الماضي.

وقال الأرجنتيني في نوفمبر الماضي «لطالما قلت ذلك، باريس سان جرمان ناد أتلقى فيه الكثير من المودة. أود أن أنهي مسيرتي في أوروبا في باريس».

ولم تتغير مكانة دي ماريا مع تغيير المدرب وحلول مواطنه ماوريسيو بوكيتينو خلفًا للألماني توماس توخل الذي أقيل وانتقل لتدريب تشلسي الإنجليزي.

وقال بوكيتينو لوكالة فرانس برس مؤخرًا: إن دي ماريا «لاعب يتمتع بموهبة هائلة، ولا يمر مرور الكرام. أينما يلعب، سيكون لاعبا مهما».

وتعرض دي ماريا لإصابة في فخذه مطلع فبراير الماضي، ولم يلعب دورا كبيرا في تأهل فريقه إلى ربع نهائي دوري أبطال أوروبا على حساب برشلونة الإسباني، إذ غاب عن مباراة الذهاب (٤-١) واستُبدل في الشوط الثاني خلال مباراة الإياب الأربعاء (١-١).

ورغم ذلك، كان أحد أولئك الذين أبدوا رأيهم في قضية مواطنه نجم برشلونة ليونيل ميسي، عندما أعرب للصحافة عن رغبته في رؤية «البرغوث» ضمن تشكيلة سان جرمان الموسم المقبل، بعيد الحديث عن إمكانية انتقال ميسي الذي ينتهي عقده مع الفريق الكاتالوني الصيف المقبل.

ويعتبر دي ماريا (١٠٤ مباريات دولية و٢٠ هدفا) ثاني أفضل ممرر في تاريخ سان جرمان مع ٩٩ تمريرة حاسمة، أمام البوسني سافيت سوشيتش (١٠٣)، كما يندرج بين أفضل عشرة هدافين في النادي (الثامن مع ٨٧ هدفا).

وفاز دي ماريا بـ١٦ لقبا مع سان جرمان، بينها أربعة ألقاب دوري. كما أنه رفع لقب دوري أبطال أوروبا مع ريال مدريد في عام ٢٠١٤. وهذا اللقب هو الهدف الذي حدده المالك القطري للنادي الباريسي ناصر الخليفي الذي يحلم بإدراجه في سجلاته.

تسيتسيباس يتنازل عن اللقب ومدفيديف لربع النهائي

مرسيليا - (أ ف ب): تنازل اليوناني ستيفانوس تسيتسيباس المصنف ثانيا عن لقبه بطلا لدورة مرسيليا في كرة المضرب، بخسارته أمام الفرنسي بيار-هوغ هيربير ٧-٦ (٨-٦) و٤-٦ و٢-٦ في الدور ربع النهائي.

وكان المصنف خامسا عالميا يمني النفس بالذهاب حتى النهاية والفوز بلقب هذه الدورة للعام الثالث تواليا، لكن مشواره انتهى على يد هيربير المتخصص في فئة الزوجي.

ويلتقي الفرنسي البالغ ٢٩ عاما في الدور نصف النهائي أحد مواطنيه أوغو أومبير أو أرتور ريندركنيك.

وعلق المنصف ٩٣ عالميا على إنجاز الفوز على اليوناني الذي وصل الشهر الماضي إلى نصف نهائي بطولة أستراليا المفتوحة، أولى بطولات الجراند سلام للموسم، قائلا «إنه أمر مذهل. هذا فوزي الأول على أحد المصنفين بين الخمسة الأوائل».

وتابع «كنت أعلم بأنه يتوجب علي تقديم مباراة كبيرة من أجل الفوز، وهذا ما فعلته».

وخلافًا لتسيتسيباس، واصل الروسي دانييل مدفيديف المصنف أول في الدورة والذي سيزيح الإسباني رافايل نادال عن المركز الثاني في تصنيف رابطة المحترفين الاثنين، مشواره وبلغ نصف النهائي بفوز سهل على الإيطالي البالغ ١٩ عاما يانيك سينر ٦-٢ و٦-٤.

ونجح الروسي، الساعي إلى لقبه التاسع، في التخلص من عقبة ربع النهائي في مرسيليا حيث انتهى مشواره مرتين عامي ٢٠١٧ و٢٠٢٠، وبلغ دور الأربعة للمرة الأولى.

ويلتقي مدفيديف في نصف النهائي الأسترالي الصاعد من التصفيات ماثيو إبدن الذي تغلب على بطل ٢٠١٨ الروسي كارن خاتشانوف ٤-٦ و٦-٤ و٦-٢.

■ دانييل مدفيديف

باوتيستا يجرد روبليف من اللقب ويبلغ النهائي

الدوحة - (أ ف ب): بلغ الإسباني روبرتو باوتيستا أغوت المصنف خامسًا نهائي دورة قطر المفتوحة لكرة المضرب للمرة الثانية في مسيرته، بعدما جرد الروسي أندري روبليف الثالث من اللقب بالفوز عليه ٦-٣ و٦-٣ في نصف النهائي.

وأضاف الإسباني البالغ ٣٢ عامًا والمصنف ١٣ عالميًا هذه النتيجة الملفتة ضد أحد أفضل اللاعبين الواعدين إن لم يكن أفضلهم حاليًا لا سيما بعد فوزه بخمسة ألقاب الموسم الماضي، إلى إقصائه النمساوي دومينيك تييم المصنف أول في الدوحة من الدور السابق.

واحتاج باوتيستا أغوت إلى ساعة ١٤ دقيقة كي يحسم مواجهته مع حامل اللقب بعدما نجح في كسر إرسال ابن الـ٢٣ عامًا والمصنف ثامنًا عالميًا أربع مرات من أصل خمس فرص أتيحت له في اللقاء الذي كان الخامس بينهما.

وبتحقيقه الفوز الثالث على روبليف الذي وصل إلى نصف النهائي من دون أن يلعب أي مباراة نتيجة إعفائه من الدور الأول ثم انسحاب منافسيه الفرنسي ريشار غاسكيه والمجري مارتون فوشوفيتش، بلغ الإسباني النهائي الثامن عشر في مسيرته، والثاني له في الدوحة بعد ٢٠١٩ حين توج بلقبه التاسع والأخير في مسيرته بفوزه في العاصمة القطرية على التشيكي توماس بيرديتش.

ويلتقي باوتيستا أغوت في النهائي الفائز من مواجهة الجورجي نيكولوز باسيلاشفيلي الذي أنهى مشوار الأسطورة السويسرية روجيه فيدرر، ثم واصل مغامرته وبلغ النهائي السادس في مسيرته بفوزه على الأميركي تايلور فريتز ٧-٦ (٧-٣) و٦-١ في ساعة و١٦ دقيقة.

وستكون المواجهة الخامسة بين باوتيستا أغوت وباسيلاشفيلي، ابن الـ٢٩ عاماً المصنف ٤٢ عالميًا والباحث عن لقبه الرابع، ويتفوق الإسباني بثلاثة انتصارات مقابل هزيمة واحدة كانت في ثمن نهائي دورة دبي عام ٢٠١٧.

■ روبرتو باوتيستا

إصابة أمبيد بعد عودته من حجر كورونا

لوس أنجلوس - (أ ف ب): تعرّض الكاميروني جويل أمبيد نجم فيلادلفيا سفنتي سيكسرز لإصابة قوية بركبته في أوّل مباراة بعد خروجه من الحجر الصحي، خلال فوز فريقه الرابع على التوالي على واشنطن ويزاردز ١٢٧-١٠١، في دوري كرة السلة الأمريكي للمحترفين.

أمبيد الغائب عن مباراة كل النجوم بسبب قيود بروتوكول فيروس كورونا، هبط بقوة على ركبته اليسرى، بعد سحقه كرة في السلة عندما كان فريقه متقدما ٨٠-٦٠ منتصف الربع الثالث.

ساعده مساعد مدربه سيكسرز كيفن جونسون على النهوض، ثم سار بمفرده إلى غرف الملابس. قال المدرب دوك ريفرز: إن أطباء الفريق سيقيّمون حالة أمبيد بعد انخفاض مستوى التورم. وأضاف المدرب عن لاعبه الذي سجل ٢٣ نقطة وهو أعلى رصيد في فريقه «فَقَدَ توازنه وهو يسقط. لن أتكهن. معنوياته مرتفعة. فلنأمل للأفضل».أما زميله توبياس هاريس فقال «بدت (الإصابة) كأنها تمدّد مفرط. نصلي كي يكون بحال جيدة ويستعيد عافيته غدا».

وهذا الفوز الرابع على التوالي لفيلادلفيا، فبقي متصدرًا للمنطقة الشرقية (٢٦-١٢)، بفارق مباراة عن بروكلين نتس.

وغاب عنه أيضًا الأسترالي بن سيمونز الذي يبلغ معدل تسجيله هذا الموسم ١٦،١ نقطة، لحاجته لنتيجة سلبية إضافية في اختبار كورونا، بعدما اختلط هو وأمبيد بحلاق في فيلادلفيا أصيب بالفيروس.

وكانت ليلة فيلادلفيا تسير نحو نهاية جميلة، قبل إصابة اللاعب الفارع الطول (٢،١٣ م) البالغ ٢٦ عامًا والذي سجل نقاطه الـ٢٣ في ٢٠ دقيقة فقط.

وبلغ معدل تسجيل فيلادلفيا ٥٤،٤٪ أمام ويزاردز، صاحب المركز الثاني عشر في الشرقية الذي حاول إنقاذه دون فائدة الموزع المخضرم راسل وستبروك (٢٥ نقطة و٨ تمريرات حاسمة) وبرادلي بيل (١٩ نقطة).

وبعد خسارتين على التوالي قلصتا نسبيا صدارته المفاجئة للدوري، عاد يوتا جاز إلى سكة الانتصارات على حساب هيوستن روكتس ١١٤-٩٩.

وتقدّم جاز بفارق ١٧ نقطة بين الشوطين، لم ينجح روكتس بتقليصها بعد الاستراحة.

وكان دونوفان ميتشل (٢٨ نقطة و٨ تمريرات حاسمة و٧ متابعات)، أفضل مسجل ليوتا، دعمه الموزع مايك كونلي (٢٠ نقطة) ولاعب الارتكاز الفرنسي رودي غوبير (١٤ نقطة و١٣ متابعة و٦ صدات).

وبعد رحيل نجمه جيمس هاردن إلى بروكلين نتس في يناير الماضي، يعاني روكتس الأمرين بخسارته الخامسة عشرة على التوالي، ليقبع في المركز قبل الأخير في المنطقة الغربية أمام الجريح مينيسوتا تمبروولفز. وفي ظل الغياب المستمر لأنتوني ديفيس، كان فوز لوس أنجلوس ليكرز حامل اللقب صعبا على ضيفه أنديانا بيسرز ١٠٥-١٠٠.

صنع ليكرز الفارق في الثواني الأخيرة عبر كنتافيوس كالدويل-بوب، بعد أن قدّم البديل كايل كوزما مباراة جيدة (٢٤ نقطة بينها ١٥ في الربع الأخير و١٣ متابعة) وأضاف ليبرون جيمس ١٨ نقطة و١٠ تمريرات حاسمة.

ولدى بيسرز، عاشر المنطقة الشرقية، كانت الحسرة واضحة لقرب الفريق من تحقيق فوز مفاجئ، لكن نجم مباراته مالكولم بروغدون (٢٩ نقطة) خسر الكرة قبل الأخيرة في المواجهة.

وببرودة أعصاب في اللحظات القاتلة، تعملق الصربي نيكولا يوكيتش ليخرج دنفر ناغتس فائزا على مضيفه ممفيس غريزليز ١٠٣-١٠٢.

قام يوكيتش (٢،١١ م و٢٦ عاما) بكل شيء تقريبا في الثواني الـ٧٢ الأخيرة: سجّل كرة ثلاثية، ثم أخرى من داخل القوس ليمنح فريقه التقدم أربع نقاط، قبل التقاطه متابعة إثر إهدار جا مورانت تسديدة في اللحظات القاتلة.

أنهى يوكيتش المباراة برصيد ٢٨ نقطة، ١٥ متابعة و٧ تمريرات حاسمة، لينفرد ناغتس بالمركز الخامس في المنطقة الغربية.

كما برز مع دنفر الثنائي مايكل بورتر جونيور وويل بارتون بتسجيل كل منهما ٢١ نقطة، فيما اكتفى الموزع الكندي ونجم الفريق جمال موراي بثلاث نقاط (١ من ١٤ محاولة).

وعاد ميامي هيت، وصيف الموسم الماضي، ليفرض نفسه ضمن المعادلة، بفوزه الثالث على التوالي والتاسع في آخر عشر مباريات، على مضيفه شيكاغو بولز ١٠١-٩٠.

ومنذ عودته إثر ابتعاد في يناير نتيجة بروتوكول كورونا، يتألق جيمي باتلر مع هيت آخرها في سلة بولز حيث سجل ٢٨ نقطة ولعب ٨ تمريرات حاسمة.

كما تألق مع رابع المنطقة الشرقية البديل السلوفيني غوران دراغيتش صاحب ٢٥ نقطة بينها ٢٠ في الربع الأخير.

عُمان

استراحة

إعداد الصفحة : مهنا اليعربي alyarobi68@gmail.com

الأحد ٣٠ من رجب ١٤٤٢هـ الموافق ١٤ من مارس ٢٠٢١م العدد ١٤٥٣٠

Sunday 14 March 2021 - Edition No 14530

حدث في مثل هذا اليوم

١٤ مارس

١٩٣٢ - إصدار فيلم أولاد الذوات وهو أول فيلم عربي ناطق.

١٩٧٨ - إسرائيل تبدأ باجتياح جنوب لبنان فيما عرف باسم عملية الليطاني.

٢٠٠٣ - رجب طيب أردوغان يتولى رئاسة وزراء تركيا.

٢٠٠٥ - مظاهرة كبيرة في بيروت وفاءً لرئيس الوزراء اللبناني الأسبق رفيق الحريري والمطالبة بخروج الجيش السوري من لبنان وبدء ما سمي بثورة الأرز، ولم تنته المظاهرة إلا بعد خروج الجيش السوري من لبنان بشكل كامل.

٢٠١٤ - البيت الأبيض يتحدث عن معلومات جديدة مفادها أن الطائرة الماليزية المفقودة استمرت بالتحليق لساعات بعد اختفائها من على شاشات الرادار.

كاريكاتير

فهد الزدجالي

من ذاكرة الشعر

السلوك

سعيد بن خلفان الخليلي

سلوك طريق العابدين بعرفاني
يلذ بأرواح غذين بإيمان
يطيب له فيها عناها فلم تزل
مسافرة لا تستقر بأوطان
من العلم أعلام لها وجلائل
ومن همة شماء والعزم ظهران
وزاد من التقوى لتقوى بنهجها
ومن فقرها أو في رفيق ومعوان
ومن ورع درع وسيف من الحجا
وحسن من التفويض في كل حدثان
فقامت على حكم التوكل ترتجي
بلوغ المنى ما بين خوف وأحزان
كليلة أعياء لقد شفها الوجى
خميصة بطن في تعطش ظمآن
كليمة أحشاء أضر بها الجوى
قريحة أعيان سهيرة أجفان
يشوقها من لاعج الشوق مزعج
ويزعجها أبراق وجد وأشجان
وواقد تخويف من العين طاهر
بأودية الخدين وادق هتان
تهيم بتذكار الحبيب ولا ترى
إلى راحة رجعى ومال وأخدان
لها مطلب سام على العرش باذخ
شريف منيف شامخ ليس بالداني
هنيئا لمن في حبه باع نفسه
بجنة خلد بين أنفس غران
أخي قم وشمر في الطريق مصمما
لطي الفيافي في بكور وأصلان
فمن نفس منه مضى عن سلوكها
جنيبا فما أولى بغين وخسران

×سعيد بن خلفان بن أحمد بن صالح الخليلي الخروصي علامة وشاعر، أحد رجال الإمام عزان بن قيس ولد في بوشر وبها طلب العلم ولقبه العلماء بالمحقق وله منظومات وقصائد وأراجيز.

سودوكو

١			٢	
	٥			١
	٢			
٥				٢

حل العدد الماضي

٤	١	٢	٥	٣
٥	٤	١	٣	٢
٣	٢	٤	١	٥
٢	٣	٥	٤	١
١	٥	٣	٢	٤

اكتشف الفوارق

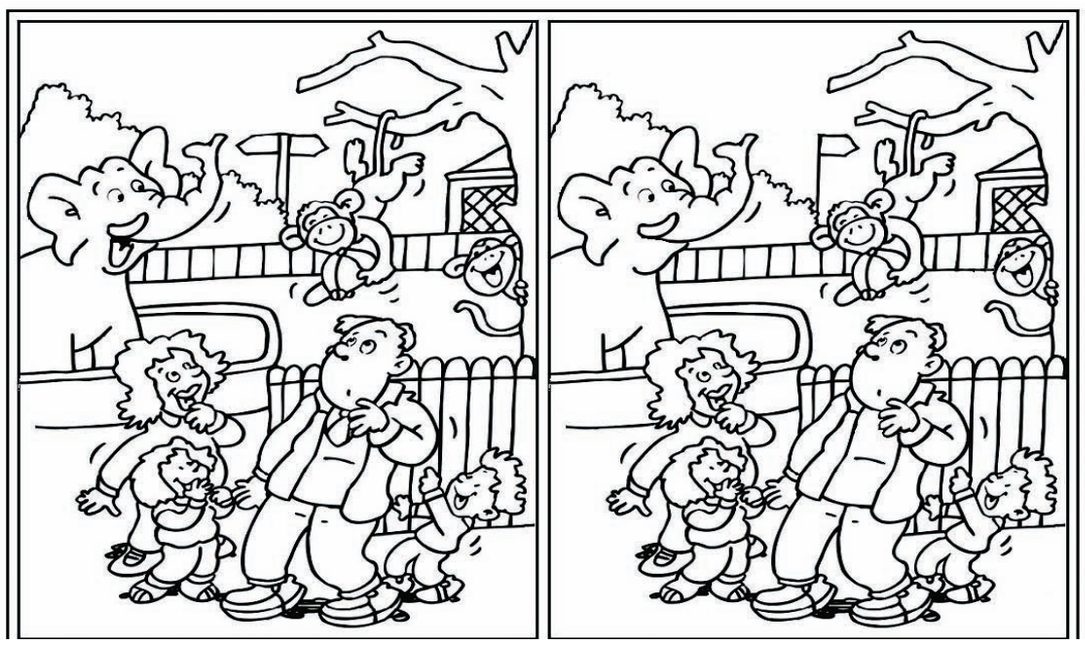

توجد بين الرسمتين ٥ فروق .. حاول اكتشافها

الكلمات المتقاطعة

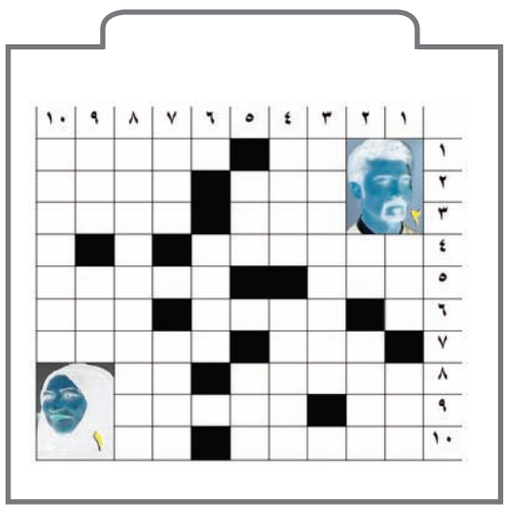

أفقي:

١-حرف جر - خديجة (مبعثرة).
٢-حرف هجاء (معكوسة) - منسوب إلى المادة.
٣-علم مؤنث (معكوسة) - الطقس.
٤-قوم، ورد ذكرهم في القرآن الكريم.
٥-ولاية عمانية - قيادة السيارة.
٦-ماهر في ركوب الخيل - ملل (مبعثرة).
٧-أحد الأنبياء - الخلق، البرية (معكوسة).
٨-الوعاء الورقي - قلب.
٩-سأم - فيلسوف يوناني.
١٠-الفرد (مبعثرة) - حرف إنجليزي.

عمودي:

١-سلام - فرض.
٢-حرف نفي ونصب.
٣-النجتف رقم (١).
٤-مدينة فلسطينية (معكوسة) - حواف اليد أو القدم.
٥-علو ورفعة - مفرد أفراد.
٦-متشابهات.
٧-من قرى ولاية الرستاق.....ء- العلاج الجسدي والنفسي.
٨-النجتف رقم (٢).
٩-من الأبراج الاثني عشر، الـ..... (معكوسة) - من الحشرات.
١٠-من أسماء النار (معكوسة).

حل العدد الماضي

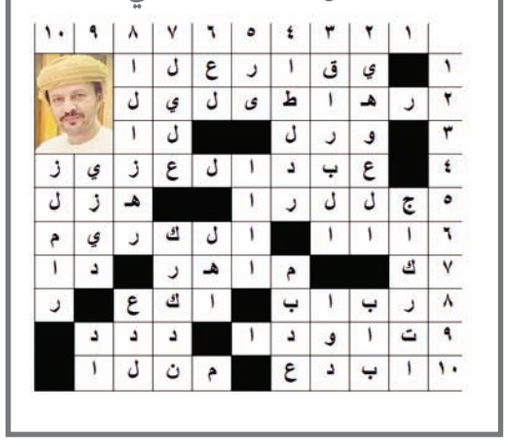

كلمة السر

ر	ا	ع	م	ا	د	د	ت	د	ف
ب	ل	ا	ر	ك	م	ر	ا	ج	ا
ص	ا	ف	و	ا	ا	ب	ح	و	ر
م	هـ	ح	ن	ب	س	ا	ب	ل	ش
خ	ر	ص	ث	ش	ح	ت	ا	و	ا
ا	ا	م	ا	ك	ح	ا	س	ي	ا
ل	م	ش	ف	ر	هـ	و	ل	ا	ع
ا	ا	ع	ث	م	ا	ن	ا	م	و
ا	ل	ص	ا	ف	ن	ا	ت	ر	ا
ث	د	ح	هـ	ب	ر	ا	ق	ش	م

كي تصل لكلمة يجب شطب الكلمات في جميع الاتجاهات بعد شطب تبقى كلمة السر والمكونة من ٧ أحرف: «موقع سياحي في ولاية نخل»

السابحات - الصافنات - دربات - حدث - وجد - عثمان - صبر - براقش - الأهرام - عماد - أحكام - حسام - مايو - صحف - أعوام - شباك - شفرة - إشراف - نور.

حل العدد الماضي بدية

مخيم النحاتين الثامن بصحار

١٧ نحاتا يشكلون نتاجات بدلالات تاريخية ودينية وبيئية وثقافية

كتب - خميس بن علي الخوالدي

أسدل الستار على مخيم النحاتين الثامن الذي أقيم في ولاية صحار بمشاركة ١٧ نحاتا منهم ١٣ نحاتًا عمانيًا و٣ نحاتين من جمهورية مصر ونحات من جمهورية الأكوادور ومشاركة بعض المتدربين في مجال النحت، حضره سعادة الشيخ سيف بن حمير الشحي محافظ شمال الباطنة تشجيعًا للنحاتين وللاطلاع على ما أبدعته أياديهم من نتاجات جميلة ومعبرة وتحمل دلالات تاريخية ودينية وبيئية وثقافية وأشاد بالأعمال المنجزة والتنظيم المميز للفعالية.

تم تنفيذ الأعمال بأسلوب النحت الجداري لأول مرة في تاريخ المخيم على قطع الرخام المسطحة وعرض خلال الفعالية بعض أوراق العمل في مجال النحت قدمها المشاركون في المخيم.

وأكد علي بن سليمان الجابري المشرف على المخيم أن التنسيق جارٍ لإقامة معرض نتاجات هذه التظاهرة الفنية وقد تكون فيما بعد متاحة للعرض في المتاحف العمانية أو الواجهات الثقافية والأكاديمية أو السياحية والخدمية لتكون مصدر إلهام وجذب ورسالة رمزية وتعبيرية ينقلها الفنان إلى المجتمع العماني وتتناقلها الأجيال فيما بعد.

وأضاف الجابري: إن الفن الجداري عرف كأحد أهم الأعمال التوثيقية على مر العصور لما تحمله من سرد يصور الوقائع التاريخية والثقافية والدينية وكذلك البيئة المعبرة عن خصوصية عصرها فهي غالبًا ما تحكي تراث الشعوب وتنقل صورًا ليوميات الإنسان ونمط حياته وتسجل أبرز المنجزات والأحداث المؤثرة مشيرًا إلى أن الفن الجداري بدأ بالرسم والنقش على الكهوف ثم الحفر والنحت على الأسطح الصلبة واللينة لتشمل فيما بعد إنشاء عناصر من البناء المعماري لتؤكد على علاقة الإنسان ببيئته وديانته ومدى حرصه على تسجيل الأحداث ونقلها إلى الأجيال اللاحقة.

ومن هنا تأتي فكرة تنفيذ النحت الجداري في مخيم النحاتين الثامن كإحدى الوسائط الفنية التي تهدف إلى تناول صور الأحداث والمنجزات التاريخية العمانية على مر العصور وتبرز بعض المعالم البيئية الجمالية وثقافة الإنسان العماني حاضره وماضيه ليعبر عنها عدد من الفنانين والنحاتين العمانيين على خامة الرخام وإتاحة المجال لمعالجتها بخامات أخرى وبأحجام مختلفة.

مع غلاء الإيجارات .. المكتبات التاريخية تغادر الحي اللاتيني في باريس

باريس «أ ف ب»: - في الحي اللاتيني، قلب المعرفة في العاصمة الفرنسية منذ العصور الوسطى، يظهر الإغلاق الوشيك لأربع مكتبات تابعة لمجموعة «جيبير» وهي واحدة من أقدم بائعي الكتب في البلاد، الصعوبات التي يواجهها القطاع جراء ارتفاع أسعار العقارات. على الضفة اليسرى لنهر السين، يحتضن هذا الحي الذي أسست فيه جامعة السوربون في القرن الثالث عشر، عشرات المكتبات، من أصغرها المتخصصة في القانون أو الأدب الكندي أو التي تبيع كتباً بأسعار منخفضة، إلى أكبرها على غرار متجر جيبير-جوزيف المؤلف من ست طبقات في جادة سان ميشال.

لكن اليوم، ومع وجود عدد كبير من المتاجر التي افتتحت على طول هذا الشارع الذي يربط ضفتي نهر السين بالسوربون، أصبح «مركز الجذب» هذا بمثابة «وسط مدينة إقليمي» كما قال بائع كتب لدى «بولينييه»، وهي مكتبة تاريخية في هذا الحي.

وبسبب ارتفاع الإيجارات، اضطرت هذه المكتبة التي أسست في القرن التاسع عشر في الشارع نفسه، إلى نقل متجرها الرئيسي إلى أماكن أكثر تواضعا الربيع الماضي. ركزت المكتبات في هذا الشارع على بيع الكتب المدرسية والجامعية، لكنها واجهت منافسة من المواقع الإلكترونية المتخصصة في بيع الكتب ومن «أمازون»، ما أدى إلى انخفاض عددها بنسبة ٤٣ في المائة خلال ٢٠ عاما، وفقا للأرقام التي حصلت عليها وكالة فرانس برس من جمعية «ابور» غير الربحية عن الدائرتين الخامسة والسادسة.

ما زال الحي اللاتيني، مركز الانتفاضة الطالبية في مايو ١٩٦٨، موقعا جامعيا رئيسيا في العاصمة، لكن أقل من ١٠ آلاف طالب يقيمون هناك حاليا، وفق المعهد الوطني للإحصاءات والدراسات الاقتصادية. بوتيرة بطيئة، تحول وسط باريس «المرموق» والأقل كثافة سكانية، إلى السياحة، فيما انتقلت الكليات الباريسية إلى الضواحي، كما أوضح فرنسوا مورت الأخصائي في التنمية الحضرية في المحترف الباريسي للتخطيط الحضري (أبور).

والمكتبات التالية التي سترحل عن الحي اللاتيني تاريخية. وتخطط مجموعة «جيبير» الرائدة التي أسست في المكان قبل ١٣٥ عاما، لإغلاق أربعة من متاجرها «جيبير-جون» الستة في نهاية مارس في ساحة سان ميشال السياحية التي يفصلها نهر السين عن كاتدرائية نوتردام.

وقال أحد الموظفين البالغ عددهم ٦٩ والذين ستلغي وظائفهم لوكالة فرانس برس محاطا برفوف نصف فارغة «إنه أمر قاس، لكننا لم نتوقع أن نصمد ١٠ سنوات». في العام ٢٠٢٠، أفرغ الوباء الساحة الشهيرة من السياح، ثم باع برونو جيبير الرئيس السابق للمجموعة، المبنى الذي يضم أكبر مكتبة فيها. وبغية الحفاظ على «التجارة الثقافية» و«وقف تدهورها»، اقترحت سلطات المدينة إيجارات أقل بقليل من أسعار السوق وإعادة تموضع مع التركيز على نموذج ناجح. مكتبات محلية صغيرة يمكنها أيضا تقديم المرطبات، وفقا للمسؤولة المحلية أوليفيا بولسكي.

مصر تعلن اكتشاف مبانٍ أثرية من القرن الخامس

القاهرة. «أ ف ب» : اكتشفت بعثة أثرية نرويجية فرنسية عاملة في مصر بنايات أثرية في موقع استوطنه رهبان منذ القرن الخامس الميلادي في منطقة الواحات البحرية جنوب غرب القاهرة، على ما أفادت وزارة السياحة والآثار المصرية أمس.

وقالت الوزارة في بيان إن البعثة كشفت عن «عدد من المباني المشيدة من حجر البازلت والمنحوتة في الصخر ومبانٍ مشيدة من الطوب اللبن» في منطقة تل جنوب قصرِ العجوز في الواحات البحرية.

ويأتي هذا الكشف، بحسب البيان، في موسم البعثة الثالث من أعمال الحفر والتنقيب بالمنطقة.

وأوضح فيكتور جيكا رئيس البعثة، كما أورد البيان، أن أهمية هذا الكشف ترجع إلى «التوصل إلى تخطيط المباني وفهم تكوين التجمعات الرهبانية الأولى في مصر في هذه المنطقة».

وأشار إلى أن الموسم الحالي للبعثة لعام ٢٠٢٠ شهد الكشف عن «١٩ حجرة منحوتة في الصخر وكنيسة تحتفظ بالهيكل الخاص بها» مع حجرتين منحوتتين في الصخر ملحقتين بها، لافتا إلى أن الجدران تحمل «كتابات بالمداد الأصفر» تتضمن نصوصا دينية «من الكتاب المقدس باللغة اليونانية، تعكس طبيعة الحياة الرهبانية في هذه المنطقة».

وتشير الكتابات، وفقا لجيكا، إلى استيطان الرهبان هذه المنطقة منذ القرن الخامس الميلادي. ونقل البيان عن أسامة طلعت رئيس قطاع الآثار الإسلامية والقبطية واليهودية بالمجلس الأعلى للآثار في مصر أن «مباني الطوب اللبن والتي ترجع إلى ما بين القرن الرابع والقرن السابع الميلادي عبارة عن ست مناطق تتضمن بقايا ثلاث كنائس وقلالي للرهبان وتحمل الجدران مخربشات ورموزا» لها «دلالات قبطية».

وتسعى مصر باستمرار للترويج لتراثها القديم عن طريق هذه الاكتشافات من أجل إنعاش قطاع السياحة الذي تلقى ضربات متتالية بسبب عدم الاستقرار السياسي والأمني في البلاد منذ إسقاط الرئيس الراحل حسني مبارك قبل عقد.

ولم يكد هذا القطاع يبدأ بالتعافي عام ٢٠١٩ حتى تلقى ضربة جديدة بسبب جائحة كوفيد-١٩. وكان يُنتظر أن يزور مصر نحو ١٥ مليون سائح في ٢٠٢٠، مقابل ١٣ مليونا العام السابق. لكن حركة السياحة تراجعت بنسبة كبيرة بسبب الأزمة الصحية العالمية.

مرفأ قراءة ..

إيهاب الملاح

«العاصمة» لروبرت ميناسه رواية التيه الأوروبي!

-١-

بعض الكتب والروايات من الممكن أن تمر علينا دون أن ننتبه كثيرًا إلى عمق الجذور التي تربطها بانشغالاتنا الفكرية والثقافية، ربما في زحمة الأحداث وسيولتها والإيقاع الذي نكاد نلهث من تسارعه المزعج في كل شؤون الحياة بدءًا من التفاصيل الصغيرة متناهية الصغر وحتى الأسئلة الكبرى التي ننشغل بها أو نطرحها على أنفسنا (وربما لا نجرؤ على طرحها سوى لأنفسنا فقط!)

يذكرني «فيسبوك» بتقليده الشهير أنني منذ عامين تقريبا قد ناقشت واحدة من الروايات الأوروبية المهمة التي صدرت في الآونة الآخرة، رواية تمثل خلاصة جمالية مركزة لمدونة الهم والتيه الأوروبي المعاصر.

الرواية اسمها «العاصمة» للروائي النمساوي الشهير روبرت ميناسه، والتي صدرت ترجمتها العربية عن دار آفاق المصرية للنشر والتوزيع في ٢٠١٩ بتوقيع المترجم المتميز القدير سمير جريس، أحد أهم وأبرز جسور المعرفة والثقافة والأدب بين اللغتين الألمانية والعربية في السنوات الأخيرة، والذي قدم وحده ما يزيد على الثلاثين عملًا من عيون وروائع الأدب الألماني الحديث والمعاصر، فضلًا عن إسهاماته البحثية والتأليفية ومقالاته التي ينشرها في الدوريات العربية المختلفة.

وأذكر أننا ناقشنا الرواية الضخمة (تقع في ٥٦٨ صفحة من القطع المتوسط) في واحدة من الأمسيات الثقافية التي تنظمها إدارة المكتبة والقسم الثقافي بمعهد جوته العريق بالقاهرة (المركز الثقافي الألماني الدولي)، وأذكر أن الحضور قد انخرط في حماس بالغ في مناقشة أبعاد وجوانب الرواية ا لمختلفة ، جماليًا وسرديًا، ثقافيًا وفكريًا، سياسيًا وتاريخيًا، وقد كانت هذه المناقشة بالفعل واحدة من أثرى المناقشات التي تشرفت بالمشاركة فيها والحديث عن موضوعها باستفاضة وتفصيل.

-٢-

ولأن الرواية كانت ذات أبعاد ومستويات عديدة ومركبة ومتداخلة فكان لا بد أولا من تمهيد يحدد هذه المستويات ويجليها دون أن ينزع عنها جماليتها السردية وتدفقها الأسلوبي الذي يكاد يرتقي في بعض المقاطع إلى شعر خالص.

وأذكر أنني في مستهل حديثي قد أشرت إلى أن هناك دائرتين كبيرتين وواسعتين تشملان ما يطلق عليه أدبًا أو أعمالًا أدبية، الدائرة الأولى تتسع لتشمل كتابة التسلية والتشويق والإثارة فحسب، ويدرج أغلبه الآن تحت ما يعرف بالبيست سيللر، أما الدائرة الأخرى أو النوع الآخر فهو الأعمال الأدبية المنتجة للمعرفة «الجمالية والفكرية معًا»، حيث يصبح الأديب متأملًا وفيلسوفًا، متصلًا بالعديد من الحقول المعرفية المتداخلة، وذلك حتى يتسنى له تقديم عمل أدبي يتسم بالرصانة، مع الحفاظ على القيم الجمالية للنص، وبذلك يجمع النص بين القيمتين المعرفية والجمالية.

وفي هذا الإطار رأيت أنه يمكن النظر لرواية «العاصمة» بوصفها رواية غير تقليدية، البعض يسميها «رواية أفكار»، والبعض يسميها «رواية فضاء معرفي»، وقد يراها البعض «رواية فلسفية» خالصة، فالرواية تعكس حقًا أزمة الضمير الأوروبي في العقدين الأولين من القرن الحادي والعشرين، والضمير هنا ليس بمعناه الأخلاقي وإنما بمعناه الفلسفي، حيث يطرح المؤلف عبر شخصيات الرواية، العديد من النماذج الأوروبية المعاصرة، من إيطاليا واليونان وألمانيا والنمسا وبولندا، وغيرها.

-٣-

يقول مترجم الرواية في تقديمه لها: إن مؤلفها ميناسه تساءل في مقال له عما إذا كانت المفوضيةً الأوروبية «صالحة لكتابة رواية». وها هو يجيب عن السؤال بروايته تلك التي فاز عنها بجائزة الكتاب الألماني في عام ٢٠١٧، ثم غَزَت قوائم أفضل المبيعات، وأحدثت نقاشا حيويا في المنطقة المتحدثة بالألمانية.

سمير جريس مترجم الرواية

فبعد استقصاء وبحث استمرا سنوات في بروكسل، وجد الكاتب شكلًا لروايته الحافلة بالشخصيات، وهو ما يذكرنا بالفيلم الكلاسيكي «طرق مختصرة» للمخرج الشهير روبرت ألتمان: فبدلًا من التركيز على شخصية واحدة أساسية، فإننا نصادف هنا -وهو ما يتطابق مع المؤسسة الأوروبية متعددة الأطراف- سلسلة من الأشخاص الفاعلين الذين يتقابلون مع بعضهم البعض في متاهة المؤسسات الأوروبية في بروكسل، إما مصادفة أو بعد ترتيب، فيعقدون تحالفات، أو يتحاربون ويحيكون المكائد لبعضهم البعض.

بحسب الإذاعة النمساوية التي احتفت بالرواية وبصاحبها قالت: ليست «العاصمة» مجرد رواية أفكار أو رواية حقبة بكاملها، كما أنها ليست بارعة فحسب، إنها رواية ممتعة ومحفزة وكاشفة، تظهر فيها أوروبا في ضوء جديد، ووصفتها جريدة (زوددويتشه تسايتونج) الشهيرة بأن (في «العاصمة» يسير روبرت ميناسه متوازنا على حبل عال مشدود بين الرواية البوليسية والرواية الاجتماعية).

-٤-

إن «العاصمة» رواية غير عادية كتبها مؤلف بارع أقرأ له للمرة الأولى بفضل ترجمة سمير جريس الزاهية، نحن بإزاء عالم كامل من الشخصيات والوقائع والأحداث والإحالات، جدارية إنسانية هائلة تدور في كواليس واحدة من أعتى المؤسسات الأوروبية الرسمية المجسدة لأزمة وقلق الضمير الأوروبي في العقود الأخيرة، وهي مفوضية «الاتحاد الأوروبي».

تعالج الرواية تجربة الوحدة الأوروبية، كما تجلت فيما يسمى بـ«الاتحاد الأوروبي»، وهي بؤرة الخلق والتجسيد وتفرع الحكايات في الرواية كلها، إنها المعادل الموضوعي للمدينة أو المدن التي تكتظ بالسكان والأجناس والأعراق والأديان، وحدة تحتوي تعددية جنسية، وعرقية، ولغوية، وفكرية!

ولم يكن من نوع أدبي غير الرواية يستطيع أن يقتنص هذا التنوع الهائل، فالرواية وحدها هي القادرة على التقاط النغمات المتباعدة لإيقاع العصر، وحيث الكرنفال - كما يقول «ميخائيل باختين»، يجمع ويوحد بين السامي والوضيع، المقدس والمدنس، الصادق والمحتال، السياسي والمحاور والإداري، كل ذلك في صيغة حوارية، بوليفونية، لا تستجيب لأحادية الصوت، أو مونولوجيته، مستعيضة عن ذلك كله بحوارية ديمقراطية، نجح الروائي تمامًا في الحفاظ على إيقاعها والإمساك بخيوطها التي انطلقت وتشعبت وتفرعت، لكنه ظل ممسكا بالزمام ومتحكما في الإيقاع حتى نقطة النهاية.

استبدل ميناسه بحضور الصوت الواحد الحضور البوليفيني لتعدد الأصوات، حرر نصه الأدبي من أسر النظرة ذات الاتجاه الواحد، ومزج واعيًا بين أشكال وحبكات وراوح بين خصائص الرواية الاجتماعية الخالصة، والفكرية الخالصة، ورواية الشخصيات المتعددة، التي يقود كل منها الآخر، ويحرك اتجاه الأحداث التي تتوالد في متاهة متشعبة تكاد لا تنتهي.

هذه التقاطعات والتداخلات ربما تربك القارئ بعض الشيء (كما رصدها غير قارئ وناقد لماح)، لكن ما لا يجعل هذا الارتباك قريب التحقق قدرة الروائي المكين التي تتجلى في تجميعه النهائي لكل خيوط الرواية، فلا توجد شخصية أفلتت من الراوي أو لم نعرف في النهاية إلى أين وصلت.

وبرغم أن الرواية بكاملها تدور حول وفي فضاءات بيروقراطية ضخمة ومتسعة وديناصورية مرعبة لكن «ميناسه» جسد شخصياته المتعددة بثراء ووعي وخصوصية مدهشة: «مارتن سوسمان» الموظف، أو مفتش الشرطة البلجيكي، والبروفيسور النمساوي، وكثير من الموظفين، لا سيما الإيطالي ستروتسي.

-٥-

ولم يكن من السهل ترجمة هذه الرواية إلى العربية مع تشابكاتها السردية واللغوية والأسلوبية إلا إذا تصدى لها مترجم بقيمة ومكانة واقتدار سمير جريس الذي قدم لنا نصًا ممتعًا ومقروءًا بسلاسة ونعومة مع الاحتفاظ بكامل حمولات الرواية وتنوعها وتعددها الأسلوبي والفكري والثقافي.

أثارت هذه الرواية وقت صدورها الكثير من الأصداء والمناقشات، لكن ربما لم يكن أحد يتوقع أن يكون للرواية ظل تنبؤي رفيع يتحرك بخفة ونعومة بين السطور ليشير بعين ساخرة إلى ما أكدته الرواية وتؤكده في السنوات التي تلت صدورها وحتى الآن، إنها رواية أنيقة، رائعة البناء، ومفعمة بالسخرية والأفكار، ولقد كان ميناسه واعيًا ومدركًا أنه يكتب رواية عظيمة بالفعل.

كتيب يضيء على معلقة الأعشى ومعانيها للدكتور عبد الكريم حسين

معلقة الأعشى هي إحدى قصائد العصر الجاهلي التي شغلت اهتمام النقاد القدماء والحديثين فأسهبوا في الحديث عنها وعما فيها من جماليات ودقة وصف وبأنها من النصوص الشعرية الأولى التي حققت وحدة فنية بين أبياتها. وعبر كتيب حمل عنوان «شرف المعنى وصحته في معلقة الأعشى» يقدم الدكتور عبد الكريم محمد حسين رؤيته في هذه القصيدة بأبياتها الـ ٦٩ موضحاً أن في هذه القصيدة بعدين أحدهما فضاء النص المتكون حول كتلته والآخر في عمق بنيته.

ويبين حسين أن الكلام عن شرف المعنى وصحته كان أول من تحدث عنه القاضي الجرجاني المتوفى سنة ١٠٠١ للميلاد والذي ذكر أن العرب إنما تفاضل بين الشعراء بالجودة والحسن بشرف المعنى وصحته عبر قياس الجيد بالجيد والحسن بالحسن والرديء بالرديء. ورأى حسين أن المعاني تلطف كلما ارتفعت عن المباشرة فبلغت ما دون الخفاء حتى تكاد تخفى مشيراً إلى أن معلقة الأعشى تتسم بخلوها من العلل وغناها بأدوات التمثيل والتوكيد التي جاء بها الشاعر استحضاراً للرؤية الكلية.

ووجد حسين أن طول القصيدة يوجب التركيز على علو المعاني في صياغة مبانيها وتواريها في أبنيتها وحركتها التي تكاد تطل على متلقيها بشخوصها من وراء بنائها موضحاً أن اختياره لهذه القصيدة جاء لما تحفل به من مقومات عمود الشعر وضرورة كشف آلاتها الحاملة لمعانيها للقارئ المعاصر.

وتحتوي المعلقة على ثلاث وحدات معنوية كبرى تتصل بحبيبة الشاعر ووداعها حيث يقدمها الأعشى بما يناسب غرض القصيدة وهو تهديد يزيد بني شيبان ثم الأمل والذكرى وفيها يقدم الشاعر نفسه وأمله ألا تصل الأمور إلى الحرب وأخيراً التهديد والتحدي وفيها يعظ القبائل بمصير لقيته مثيلاتها عندما واجهت قبيلته بكر بن وائل.

يشار إلى أن هذا الكتيب صادر عن الهيئة العامة السورية للكتاب ضمن سلسلة قضايا لغوية ويقع في ٧٢ صفحة من القطع المتوسط.

أما مؤلف الكتيب الدكتور عبد الكريم محمد حسين فهو من مواليد محافظة القنيطرة ١٩٥٦ أستاذ النقد العربي القديم في قسم اللغة العربية وآدابها بجامعة دمشق له العديد من المؤلفات «القصيدة العربية تذوق وتحليل» و«أوراق علوم اللغة» و«صيغة التفضيل في النقد العربي القديم» و«نقد أعلام الرواة» وغيرها.

سامي بوعجيلة يتخطى القوالب النمطية

جوائز سيزار السينمائية الفرنسية تكرّس التنوع وتعكس صرخة قطاع مأزوم

■ حضور حفلة توزيع جوائز سيزار «ا ف ب»

باريس - «أ ف ب»: نجح سامي بوعجيلة الفائز أمس الأول بجائزة أفضل ممثل خلال حفلة توزيع جوائز سيزار، أبرز المكافآت المخصصة للأعمال السينمائية الفرنسية، في الخروج من الأدوار النمطية المتصلة بأصوله التونسية بفضل مشاركاته في أفلام سينما المؤلف.

وقال الممثل لدى نيله الجائزة عن دوره في فيلم «بيك نعيش»، «لطالما ساد انطباع لديّ بأن الأدوار هي التي تختارنا لا العكس».

ومع سلسلة أدوار لافتة في العقود الثلاثة الماضية، انتزع بوعجيلة تقديرا كبيرا في الأوساط السينمائية.

وقد نال جائزة أفضل أداء تمثيلي في مهرجان كان السنيمائي عن دوره في فيلم «بلديون» للمخرج رشيد بوشارب سنة ٢٠٠٦، كما فاز بجائزة سيزار أفضل دور ثانوي في فيلم «لي تيموان» لأندريه تيشينيه (٢٠٠٧)، ثم تُوِّج أخيرا بجائزة أفضل ممثل ضمن مكافآت «أوريزانته» في مهرجان البندقية السينمائي عن دوره في «بيك نعيش» سنة ٢٠١٩.

وقال بوعجيلة في مقابلة مع وكالة فرانس برس سنة ٢٠١١ بمناسبة طرح فيلم «عمر قتلني»، «لم أشعر يوما أني أؤدي شخصية شخص من أصل مغاربي، هذه الأدوار جزء مني. أمضيت عقدين من الزمن وأنا أحاول التخلص من القوالب النمطية، لذا لن أفعل ذلك اليوم». وأضاف: لا أريد أن أصبح ناطقا باسم مجتمع معين، أنا ممثل أولًا. وأتيح لسامي بوعجيلة المولود في ١٢ مايو ١٩٦٦ في مدينة غرونوبل جنوب شرق فرنسا لمهاجرين تونسيين، أن يكتشف السينما في سن مبكرة بفضل والده الدهان الذي كان يصطحبه وشقيقه لمشاهدة أفلام الويسترن الأمريكية وأعمال بروس لي.

وبعد تلقيه تدريبا رياضيا على السباحة يعود إليه الفضل في لياقته البدنية، نال شهادة في التعليم المهني من دون اقتناع كبير بهذه الحرفة، قبل أن يجد طريقه في مجال المسرح «من طريق الصدفة».

وأوضح بوعجيلة لمجلة «ليزانروكوبتيبل» الثقافية «كنت أشعر على المسرح بأنني في مكاني الصحيح، حيث يجب أن أعبّر وأبني نفسي وأنمو وأكسر الحواجز وأخرج من العقد. أكثر مكان شعرت فيه بذلك كان المسرح».

التحق بوعجيلة بمعهد الكونسرفاتوار في غرونوبل ثم بكلية سانت إتيان للفنون المسرحية، أحد أبرز مراكز الفنون الدرامية في فرنسا، وفيها تدرّب على يد أخصائيين. وتعلّم أعمال الكبار في هذا المجال من أمثال شكسبير وماريفو وكولتيس.

بعد تلقيه اتصالا من وكيل فني في باريس، حصل على أول دور له سنة ١٩٩١ بشخصية شاب واسع الحيلة من الضواحي في فيلم «لا تون» لفيليب غالان. وقد واجه صعوبات في مسيرته بالعاصمة الفرنسية، إذ يقول إن ملامحه العربية كانت تحصره في أدوار محددة بما يحول دون تقدمه خلافًا لزملائه في المهنة.

وقد فتح له فيلم «باي باي» للمخرج كريم دريدي سنة ١٩٩٥ آفاقا جديدة. وهو خطا أولى خطواته في هوليوود مع فيلم «ذي سيدج» لإدوارد زويك سنة ١٩٩٨ مع دينزل واشنطن، إذ أدى دور رجل مشتبه بضلوعه في أعمال إرهابية.

وقال بوعجيلة عن هذه التجربة في تصريحات لمجلة «تيليراما»، «المشاركة في عمل هوليوودي كانت أمرًا رائعًا لكنها كانت محطة موقتة. وللاستمرار بها كان يتعين الالتصاق بكليشيهات شتى وهو ما لم أكن قادرا على فعله».

وتوالى بعدها تعاونه السينمائي مع أسماء بارزة، من أرنو ديبلوشين في فيلم «ليو»، وعبداللطيف كشيش في «خطأ فولتير»، إلى أوليفييه دوكاستل وجاك مارتينو اللذين قدما له أول دور كرجل مثلي يبحث عن والده في فيلم «درول دو فيليكس». وقد لفت الانتباه خصوصا بتعاونه مع أندريه تيشينيه في «لي تيموان» الذي أدى فيه دور مهدي وهو شاب يكتشف المثلية الجنسية في أوج تفشي فيروس الإيدز.

وقد نجح سامي بوعجيلة وهو أب لولدين، في الخروج تدريجيا من الأدوار النمطية، وقال: بدأت أشعر من خلال الأدوار التي كانت تُعرض عليّ بأني لم أعد محصورا بأصولي، استطعت تأدية أدوار كما في «بلديون» أو «عمر قتلني»، مع تركيزي حقا على التركيبة النفسية للشخصيات».

وأشاد رشدي زيم مخرج «عمر قتلني» بصديقه سامي بوعجيلة قائلا: هو يتمتع بالموهبة وأيضا بحس أنثوي لا يخفيه بتاتا.

ونال فيلم «أديو لي كون» (وداعا أيها الأغبياء) للمخرج ألبير دوبونتيل، حصة الأسد من جوائز سيزار أمس الأول، إثر حفلة عكست صرخة القطاع الثقافي المتضرر بشدة جراء الجائحة ورغبة القائمين على هذه المكافآت الفرنسية الموازية لجوائز الأوسكار الأمريكية في الاحتفاء بالتنوع.

وحصد الفيلم ٧ مكافآت في الحفلة التي أقيمت بنسختها السادسة والأربعين على مسرح الأولمبيا في باريس، بينها الجائزة الأبرز عن فئة «أفضل فيلم» التي حصدها ألبير دوبونتيل البالغ ٥٧ عاما للمرة الأولى في مسيرته.

وحصل العمل الكوميدي للممثل والمخرج الذي كان من أبرز نجوم السهرة رغم تغيبه عنها، أيضا على جائزة سيزار أفضل مخرج وأفضل ممثل في دور ثانوي (نيكولا ماربيه)، كما حصد جائزة الفيلم المفضل لدى التلامذة الثانويين.

أما الخيبة الأكبر خلال الأمسية فكانت لإيمانويل موريه الذي خرج خالي الوفاض رغم ترشح فيلمه «لي شوز كوندي لي شوز كونفيه» (ما نقول وما نفعل) في ثلاث عشرة فئة، كذلك الأمر مع فرنسوا أوزون عن «إيتي ٨٥» (صيف ٨٥) المعتاد على الترشح من دون الفوز. أما على صعيد التمثيل، فقد فاز الممثل الفرنسي من أصل تونسي سامي بوعجيلة بجائزة أفضل ممثل عن دوره كأب يحاول إيجاد متبرع بالكبد لابنه في فيلم «بيك نعيش» للمخرج التونسي مهدي البرصاوي.

وفازت لور كالامي بجائزة أفضل ممثلة عن دورها كمتنزهة تتنقل مع حمار في فيلم «أنطوانيت دان لي سيفين».

وتُوِّج بوعجيلة بجائزة أفضل ممثل هذه السنة بعدما نالها العام الماضي الممثل الفرنسي من أصل مغربي رشدي زيم الذي ترأس نسخة هذا العام. وساد ترقب كبير في الأوساط السينمائية للحدث هذا العام، خصوصا لرصد التنوع في أسماء الفائزين بعد انتقادات في هذا المجال في السنوات الماضية.

وافتتح زيم الأمسية أمس الأول بالتأكيد على أن «المهنة تتغير».

وظهرت ملامح التغيير منذ الجوائز الأولى في الحفلة، مع فوز الممثلين الأسودين جان باسكال زادي وفتحية يوسف، بجائزتي أفضل ممثل وممثلة واعدين.

وزادي هو مؤلف ومشارك في الإخراج (مع جون واكس) وبطل فيلم «تو سامبلومان نوار» (أسود ببساطة) الكوميدي الذي يتصدى للتنميط العنصري. وحقق العمل الذي يتمحور بحسب زادي على «الإنسانية قبل أي شيء»، نجاحا كبيرا في الصالات السينمائية.

ويرتدي هذا الخيار رمزية كبيرة لجوائز سيزار، أبرز المكافآت للسينما الفرنسية التي واجهت طويلا اتهامات بنقص الشفافية في معاييرها وأثارت جدلا واسعا العام الماضي بتتويجها رومان بولانسكي رغم الاتهامات المساقة ضده.

وتكرّس التنوع في الجوائز مع منح فتحية يوسف التي لا تزال في سن الرابعة عشرة، جائزة أفضل ممثلة واعدة عن فيلم «مينيون» الذي يتمحور حول المراهقة في باريس بين تقاليد عائلة سنغالية فيها تعدد زيجات، وعصر شبكات التواصل الاجتماعي.

غير أن المناصفة بين الجنسين لا تزال بعيدة المنال في ظل استمرار هيمنة الرجال على سجل الجوائز.

وقال المخرج ستيفان دوموستييه لدى حصوله على جائزة أفضل اقتباس عن فيلمه «لا في أو براسليه» (الفتاة ذات السوار)، متوجها إلى وزيرة الثقافة روزلين باشلو: «أطفالي يمكنهم الذهاب إلى (متجر الملابس) «زارا» لكن ليس إلى السينما... هذا غير مفهوم! نحتاج إلى إرادة سياسية لكي تواصل السينما تطورها، عليكم تحمل هذه المسؤولية كوزيرة».

وكانت باشلو حاضرة لكن خارج قاعة الحفلة التي أقيمت بحضور عدد محدود من المشاركين، بسبب التدابير الصحية. وهي حرصت عند وصولها على توجيه «رسالة أمل» قائلة: «نحن نحضّر مع القطاع ظروف إعادة فتح صالات» السينما.

■ أثناء توزيع جوائز سيزار السينمائية «ا ف ب»

■ سامي بوعجيلة يستلم جائزة أفضل ممثل

نتفليكس تختبر خاصية منع مستخدميها من تشارك كلمات السر

نيويورك. «أ ف ب»: تتجه شبكة نتفليكس الأمريكية العملاقة في مجال البث التدفقي، إلى تشديد سياساتها المتساهلة حيال تشارك المستخدمين كلمات السر الخاصة بحساباتهم، على ما أفادت وسائل إعلام أمريكية.

وتلقى زبائن للمنصة في الأيام الماضية رسالة تحذيرية ترمي إلى التحقق من أن المستخدم يعيش في العنوان عينه المحدد لصاحب الحساب.

وللتأكد من ذلك، تقترح نتفليكس إرسال رمز عبر البريد الإلكتروني أو الرسائل النصية. وإذا لم يتمكن الشخص من إثبات ذلك، تقدم له الشبكة إمكانية التسجيل مجانا في فترة تجريبية لثلاثين يوما.

وقال ناطق باسم الشبكة في بيان أرسلته نتفليكس إلى وسائل إعلام أمريكية بينها موقع «ذي ستريمابل» المتخصص الذي كان أول من كشف المعلومة، إن «هذا الاختبار يرمي إلى التثبت من أن الأشخاص الذين يستخدمون حسابات نتفليكس مخولون فعل ذلك».

وبيّن تحقيق أجرته شركة «ماجيد» الاستشارية في فبراير ٢٠٢٠ أن ثلث مستخدمي خدمات البث التدفقي من أمثال نتفليكس يتشاركون كلمات السر الخاصة بهم مع أشخاص لا يتشاركون معهم السكن.

وقد تغاضت نتفليكس طويلا عن هذه الممارسة الشائعة رغم أنها غير قانونية بموجب قوانين الشركة التي تتخذ مقرا لها في كاليفورنيا.

وعززت نتفليكس نهاية ٢٠٢٠ موقعها المهيمن في سوق خدمات الفيديو المدفوعة عبر البث التدفقي، متخطية للمرة الأولى عتبة مائتي مليون مشترك في العالم.

وازداد عدد المشتركين بدرجة كبيرة بفعل تدابير الحجر المنزلي التي أجبرت مئات ملايين الأشخاص حول العالم على التزام منازلهم خلال جائحة كوفيد-١٩.

ترشيح روبرت جونيور ورودي جولياني لأسوأ ممثلين في التوتة الذهبية

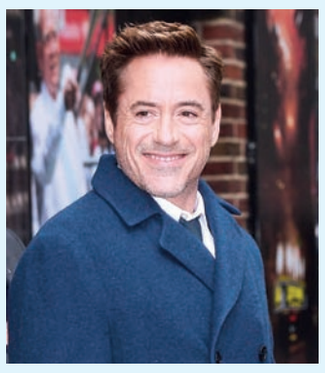

■ روبرت داوني جونيور

■ رودي جولياني

لوس أنجلوس . «رويترز»: أدرج نجم هوليوود روبرت داوني جونيور ورئيس بلدية نيويورك السابق رودي جولياني على قائمة المرشحين أمس الأول لجائزة التوتة الذهبية، وهو حفل سنوي لما يعتبره المتابعون أسوأ الأفلام والعروض على مدار العام.

ورشح داوني جونيور لأسوأ ممثل لأدائه دور البطولة في فيلم «دوليتل»، وهو عن طبيب يمكنه التحدث إلى الحيوانات.

وحصل فيلم «دوليتل» من إنتاج شركة يونيفرسال بيكتشرز التابعة لشركة كومكاست على أكبر عدد من ترشيحات جائزة التوتة الذهبية بإجمالي ستة ترشيحات بما في ذلك أسوأ فيلم. وسيتنافس مع المسلسل البولندي المثير «٣٦٥ يوما» على نتفليكس، والذي حصل أيضًا على ستة ترشيحات.

وتنافست أعمال أخرى على جائزة أسوأ فيلم من بينها فيلم «موسيقى» (ميوزيك) الذي أخرجه الموسيقي سيا حول فتاة مصابة بالتوحد، وفيلم «جزيرة الخيال» (فانتسي آيلاند) وهو إعادة تناول لمسلسل رعب تلفزيوني صدر عام ١٩٧٧ بالعنوان نفسه.

ورشح جولياني على قائمة التوتة الذهبية لظهوره القصير في فيلم ساشا بارون كوهين الساخر (بورات سابسيكونت موفييلم). وتم تصوير رئيس البلدية السابق في غرفة فندق مع ممثلة تتظاهر بأنها مراسلة.

«أفاتار» ..إلى استعادة عرش الإيرادات بعد إعادة عرضه في الصين

■ ملصق «أفاتار»

لوس أنجلوس . «رويترز»: يقترب فيلم الخيال العلمي «أفاتار» للمخرج جيمس كاميرون من العودة إلى صدارة قائمة إيرادات التذاكر على الإطلاق نهاية هذا الأسبوع بعد إعادة عرض الفيلم في الصين.

واستحوذ «أفاتار»، الذي طُرح في دور السينما عام ٢٠٠٩، على صدارة قائمة إيرادات الأفلام على مستوى العالم لمدة عشر سنوات إلى أن تجاوزه فيلم «المنتقمون: لعبة النهاية» (أفنجرز: إند جيم) لشركة مارفيل في عام ٢٠١٩. وحصد فيلم كاميرون أمس الأول ما يقدر بنحو ٣,٥ مليون دولار من مبيعات التذاكر الجديدة بعد إعادة عرضه في الصين، مع انتعاش دور السينما هناك بعد فترة من التوقف جراء جائحة كوفيد-١٩.

ووضع ذلك فيلم «أفاتار» على مقربة من إجمالي ٢,٧٩٨ مليار دولار حققها (أفنجرز: إند جيم) في جميع أنحاء العالم، وفقا للشركة الموزعة والت ديزني. والفيلمان مملوكان الآن لشركة ديزني بعد أن اشترت أصولا من فوكس في عام ٢٠١٩.

إنقاذا للبيئة ..راقصة باليه تؤدي «بحيرة البجع» على الجليد

سان بطرسبرج - «رويترز»: تركت راقصة الباليه الروسية إلميرا باجوتدينوفا واحدا من أكثر مسارح روسيا هيبة لترقص على مياه خليج فنلندا المتجمدة احتجاجا على مشروع روسي يقول السكان إنه يهدد البيئة في مكان فريد.

وتحدت باجوتدينوفا درجات حرارة تحت الصفر بحذاء وحلة رقص خفيفة لتسجل مقطع فيديو وهي ترقص على المياه المتجمدة لخليج باتارينايا بعد أن قرأت تقارير عن بناء صوامع للغلال في هذا الموقع.

ونشرت راقصة مسرح ماريينسكي مقطع الفيديو على الإنترنت وأضافت إليه موسيقى من باليه بحيرة البجع لتشايكوفسكي في إشارة إلى البجع الذي يعيش في المنطقة التي تبعد نحو ٥٠ كيلومترا غرب مدينة سان بطرسبرج.

وكتبت على فيسبوك «هذا مكان تاريخي وطبيعي فريد حيث يعشش البجع في الربيع، وتقضي الأسر مع أطفالها الإجازة في الصيف، وحيث يخرج مئات الصيادين على الجليد في الشتاء».

وأضافت «كل هذا مهدد بالدمار». وذكرت وكالة تاس الروسية للأنباء في العام الماضي أن شركة البلطيق لصوامع الغلال تعتزم البدء في بناء مشروع صوامع غلال على خليج باتارينايا.

رحلة عبر الزمن في محل بابازيان العريق للساعات بالقاهرة

القاهرة. «أ ف ب»: يبدو الزمن كأنه متوقف في متجر بابازيان الأرمني للساعات في القاهرة المقام منذ عام ١٩٠٣ في أسفل بناية شُيدت على طراز هوسمان الفرنسي من القرن التاسع عشر، حيث يحاول الستيني أشود الحفاظ على تقليد عائلي متوارث منذ عقود. يزخر المحل الصغير الواقع في ميدان العتبة، أحد أكثر ميادين العاصمة المصرية ازدحاما وضجيجا، خلف واجهاته الزجاجية المؤطرة بالخشب الملون بساعات جيب قديمة وأخرى بسوار تعود إلى عقود غابرة، وبإعلانات اصفرّ ورقها بمرور الزمن تشهد على العصر الذهبي للمكان العريق.

وتحت طاولة البيع العتيقة التي لا تزال صامدة منذ ما يزيد على قرن، توجد في أدراج خشبية قطع غيار لكل أنواع الساعات وماركاتها.

وتحتل ساعات حائط من طرازات مختلفة يعود بعضها إلى القرن التاسع عشر كامل مساحة جدران المحل. وهي مملوكة لزبائن أتوا بها لإصلاحها، أو إلى أشود بابازيان نفسه الذي يجمعها ويرفض بيعها.

وداخل مكتبه الصغير الزاخر بالمحفوظات من كتب وساعات رقاصية شتى، يجلس بابازيان البالغ ٦٤ عاما حارسا لذاكرة المكان. وتشهد على ذلك صورتان بالأبيض والأسود معلقتان فوق كرسيه، الأولى لجده نرسيس المعروف بـ«فرنسيس» وهو مؤسس المحل، والثانية لوالده سركيس.

ويُعدّ محل بابازيان اليوم من الأماكن النادرة في القاهرة التي تُصلح فيها ساعات تعمل وفق الآليات القديمة. ويقول الساعاتي مرتديا كنزة من الصوف وسروال جينز «لدي قطع غيار تعود إلى أيام جدي».

- مشاهير - في العام ١٨٩٣، هجر نرسيس بابازيان الجيش العثماني وقفز في سفينة لا يعرف وجهتها ووجد نفسه في مدينة الاسكندرية الساحلية شمال مصر، بحسب ما يؤكد حفيده أشود لوكالة فرانس برس.

بعد عشر سنوات، افتتح محل الساعات الخاص به في القاهرة والذي مازال يحمل اسمه على واجهته الخارجية.

وبحسب أشود بابازيان، تردد الكثير من المشاهير من العصر الذهبي للسينما المصرية على المحل مثل يوسف وهبي وفؤاد المهندس وعبد المنعم إبراهيم. كما كانت العائلة المالكة المصرية في عهد فاروق (آخر ملوك مصر) تستدعي والده في القصر الملكي لاختيار ساعات، وفق أشود.

ويروي الرجل أنه «بعد الثورة كان الضباط (الذين أطاحوا الملكية عام ١٩٥٢) يأتون. كانوا أصدقاء لوالدي وكانوا يعشقون الساعات». ولم يعد زبائن المحل اليوم من السياسيين أو المشاهير، لكنهم كثر وأوفياء للمحل و«غالبيتهم أصبحوا أصدقاء»، وفق بابازيان الذي يقول «ليس لدينا زبائن من المارة الغرباء».

ويقول طلعت فرغلي (٧١ عاما) وهو تاجر من زبائن بابازيان إنه يتردد على المحل منذ عام ١٩٦٥. ويضيف إن الساعاتي «موثوق فيه للغاية ونحن نسميه الخواجة (كلمة دارجة في مصر تطلق على الأجنبي)».

أما أحمد المليجي (٦٢ عاما) فهو من هواة جميع ساعات الحائط وبدأ باقتنائها اعتبارا من عام ١٩٨٤ ويمتلك الآن ٣٥ منها. ويقول لوكالة فرانس برس «كنت أمر أمام محل أشود وكنت مولعا بالساعات على الجدران. وذات يوم قررت أن أشتري واحدة ومنذ ذلك الحين لم أتوقف».واستقبلت مصر أعدادا كبيرة من الأرمن اعتبارا من القرن التاسع عشر. لكن عددهم حاليا لا يتعدى بضعة آلاف، وفق تقديرات عدة. ولم يبد ولدا أشود حتى الآن اهتماما بمواصلة مهنة الأسرة، لَكنه لا يستبعد أن يغيّرا رأيهما لاحقا قائلا «لا أحد يعلم» ما قد يحصل.

■ محل بابازيان الأرمني

■ محل الساعات العريق في القاهرة

نظارات أوبرا وينفري تغرق مصنعا سويسريا تحت سيل من الطلبات

زيوريخ (سويسرا) «أ ف ب»: - بعد المقابلة النارية التي أجرتها مع الزوجين هاري وميجن وأوقعت العائلة الملكية البريطانية في أزمة، طُرح تساؤل على نطاق واسع عبر الشبكات الاجتماعية: من أين أتت أوبرا وينفري بنظاراتها؟ الجواب هو في مدينة زيوريخ السويسرية.

فقد لفتت نظارات الإعلامية الأمريكية الشهيرة الأنظار خلال المقابلة التي عرضتها الأحد قناة «سي بي اس» الأمريكية وتابعها حوالي ١٧ مليون مشاهد في الولايات المتحدة و١١ مليونا في بريطانيا، ما أدى إلى سيل من الطلبات التي أغرقت العلامة التجارية المصنعة لها بالطلبات.

هذه الماركة التي تتخذ مقرا لها في مدينة فاندنسفيل السويسرية الصغيرة على ضفاف بحيرة زيوريخ، تأسست سنة ١٩٩٣ على يد سفين غوتي وهي تنتج نظارات بكميات صغيرة لا تتعدى عشرة آلاف زوج منها شهريا تباع لدى أخصائيين مستقلين.

وأشار الناطق باسم العلامة التجارية لوكالة فرانس برس إلى أن هذه النظارات تُصنع في مشاغل صغيرة في سويسرا وتباع بسعر يراوح في المعدل بين ٤٠٠ و٥٠٠ فرنك سويسري (٤٣٠ دولارا و٥٣٧).

وقد صُممت النظارات التي وضعتها أوبرا خصيصا للمقابلة، ويحمل تصميمها عنوان «أو آر ٠٢» بتوقيع سفين غوتي الذي التقى الإعلامية الأمريكية الشهيرة صاحبة التشكيلة الكبيرة من النظارات، قبل عامين من طريق أحد أخصائيي البصريات المفضلين لديها في واشنطن.

وأوضح غوتي لوكالة فرانس برس «لقد صممت لها زوجَي نظارات مختلفين. لكن عندها رأتهما كانت معجبة جدا بهما لدرجة أنها لم تكن تعرف أيهما ستختار فأخذت الاثنين معاً». وأشار إلى أن النجمة الأمريكية تحب هذه النظارات خصوصا «لخفتها» رغم الحجم الكبير، وهي أوصته بصنع حوالي عشرين زوجا مختلفا منها.

- «قضية حقيبة اليد» - وهو أبدى «بعض الاستغراب» إزاء هذه الشهرة المباغتة، قائلا «هي وضعت نظارات من تصميمنا في مقابلات أخرى، مع باراك أوباما وليدي غاغا ودوللي بارتون. لكن منذ هذه المقابلة المشهودة، نتلقى طلبات من كل مكان».

ومنذ عرض المقابلة الأحد، تغرق الماركة بالطلبات من أخصائيي بصريات شهدوا غزوا لمحالهم من الزبائن، خصوصا في الولايات المتحدة وبريطانيا، للسؤال عن الأماكن التي يمكنهم فيها شراء هذه النظارات.

وسيتعين على المصنّع السويسري الذي يوظّف حوالي ثلاثين شخصا في فادنسفيل، مضاعفة جهوده لتلبية هذا الطلب الكبير.

وارتبط اسم أوبرا وينفري سابقا بزيوريخ من خلال «قضية حقيبة اليد سنة ٢٠١٣، بحسب صحيفة «تاغيس-أنزيغر» السويسرية. وفي مقابلة مع المقدم الأمريكي لاري كينغ، أرادت أوبرا وينفري التحدث عن أشكال التمييز العنصري في الحياة اليومية فضربت مثلا عن حادثة في زيوريخ حيث أرادت شراء حقيبة يد في متجر. وقد رفضت بائعة في المكان أن تريها إحدى الحقائب بعدما حكمت عليها مسبقا بأنها لن تتمكن من تسديد ثمنها.

وأثارت هذه التصريحات حينها جدلا في سويسرا كما سادت مخاوف لدى أخصائيين في قطاع المنتجات الفاخرة والسياحة على سمعة المدينة. وقد حصلت الإعلامية الأمريكية على اعتذار علني إثر الحادثة التي أثارت ضجة كبيرة فاجأت أوبرا وينفري نفسها. وكتبت الصحيفة السويسرية أن أوبرا وينفري قد ترى زيوريخ «بنظرة مختلفة بفضل غوتي».

■ نظارات أوبرا وينفري

■ غرف للساونا تضيؤها ظلال من ألوان الأحمر والأخضر والأصفر

فريق ياباني يضفي لمسات فنية مبهرة على غرف الساونا

طوكيو «رويترز»: - شاشة كبيرة تظهر عليها أوراق زهور تتصاعد ببطء إلى أعلى.. وكرة ضخمة تتحرك في الهواء ويتحول لونها من الأحمر إلى الأزرق إلى البنفسجي.. وأشكال لفراشات بألوان عديدة تسبح في الفراغ. هذه المشاهد ليست من معروضات أحد متاحف الفن الحديث بل آخر إبداعات فريق تيم لاب الياباني الذي يضم مهندسين وفنانين ومعماريين ويقدم في هذا العمل الفني سبع غرف للساونا تضيؤها ظلال من ألوان الأحمر والأخضر والأصفر.

واستفاد فريق الفن الرقمي الشهير المقيم في طوكيو من مساحة فارغة في منطقة روبونجي بالعاصمة اليابانية وأقام خلال العام الماضي خيمة كبيرة تضم غرف الساونا وثلاثة تكوينات فنية مبهرة.

وقال تاكاشي كودو أحد الأعضاء المؤسسين لتيم لاب أمس «عادة ما يُعرض الفن في الأماكن الفاخرة كالقصور أو المتاحف. أردنا تقديم حالة عقلية فاخرة يختبرها الناس».

ويستمر معرض (تيك توك تيم لاب ريكونكت) من ٢٢ مارس إلى نهاية أغسطس ويصل سعر الدخول إلى ٤٤ دولارا في الأيام العادية و٥٣ دولارا في أيام عطلة نهاية الأسبوع. ويمكن للزوار الدخول والخروج من الغرف الساخنة والحمامات الباردة والسير عبر تكوينات الأعمال الفنية في ملابس السباحة.

وبسبب جائحة فيروس كورونا، أصبح عدد من يُسمح لهم بدخول أكبر غرفة للساونا ١٢ بعدما كان ٢٤ وجرى تغيير نظام التهوية حتى يلبي معايير الحكومة لتجديد الهواء.

وقال الفريق: إنه أراد التأثير في كافة الحواس بما في ذلك اللمس والسمع والشم. وتنبعث في الغرف روائح طيبة كرائحة الشاي الأخضر المحمص.

وقال كودو مشيرا إلى سراويل السباحة القصيرة «لا أحد يذهب إلى متحف فني بهذه الملابس لأن الفن فن والساونا ساونا... ما أردنا القيام به هو المزج بين الاثنين وتقديم تجربة مختلفة جدا لهذا الفن».

وفاة لو أوتنز مخترع أشرطة الكاسيت عن ٩٤ عاما

لاهاي «أ ف ب»: - توالت رسائل الإشادة أمس الأول إثر الإعلان عن وفاة المهندس الهولندي لو أوتنز الذي يُنسب إليه الفضل في اختراع شريط التسجيل الصوتي (كاسيت) والمساهمة في ابتكار الأقراص المدمجة، عن عمر يناهز ٩٤ عاماً. وأحدثت أشرطة الكاسيت التي ابتكرها خلال عمله لمجموعة فيليبس العملاقة في مجال الكهربائيات، نقلة نوعية في عالم الموسيقى إذ أتاحت لأول مرة حمل التسجيلات بسهولة وسمحت لجيل من عشاق الموسيقى بإنجاز شرائط يمزجون فيها أغنياتهم المفضلة.

وصُنع أكثر من مائة مليار شريط كاسيت في كل أنحاء العالم في العصر الذهبي لهذا المنتج من ستينيات القرن الماضي إلى الثمانينيات، حتى أنها لقيت رواجا متجددا في السنوات الأخيرة لدى محبي المنتجات القديمة. وقالت أولغا كولين مديرة متحف فيليبس في مدينة ايندهوفن الهولندية في بيان أرسلته لوكالة فرانس برس «لقد أحزننا جميعا نبأ وفاة لو أوتنز. كان لو رجلاً غير عادي يحب التكنولوجيا، رغم البدايات المتواضعة لاختراعاته».

وأشارت فيليبس إلى أن أوتنز توفي في السادس من مارس في قرية دويزل الهولندية قرب الحدود البلجيكية.

ولد أوتنز العام ١٩٢٦ في مدينة بيلينغفولده الهولندية، وأظهر اهتماما بالتكنولوجيا في سن مبكرة خلال فترة احتلال ألمانيا النازية لهولندا في الحرب العالمية الثانية. وذكرت صحيفة «إن آر سي» الهولندية أنه صنع جهاز راديو لتلقي إرسال إذاعة أورانيه «الهولندية الحرة» عبر هوائي خاص أطلق عليه اسم «جيرمان فلتر» (الفلتر الألماني) لقدرته على تجنب التشويش النازي.

وانضم أوتنز إلى فيليبس بعد دراسة الهندسة في الجامعة حيث طور هو وفريقه أول مسجل شرائط محمول في العالم، وفقا للشركة العملاقة.

لكن انزعاجه من نظام البكرة الضخم الذي يحتاج إلى لف يدوي دفعه إلى اختراع شريط الكاسيت في العام ١٩٦٢.

ونقلت صحيفة «إن آر سي» عن أوتنز قوله في إحدى المقابلات «اخترعنا شريط الكاسيت بدافع الانزعاج من مسجل الأشرطة الموجود حينها، الأمر بهذه البساطة». وبعد أفول نجمها في السنوات الأخيرة مع انتشار الابتكارات الجديدة، عادت أشرطة الكاسيت إلى الواجهة أخيراً. فقد نمت مبيعات ألبومات أشرطة الكاسيت في الولايات المتحدة بنسبة ٢٣٪ في العام ٢٠١٨، بحسب «نيلسن ميوزيك»، إذ سجلت ٢١٩ ألف نسخة بعدما كانت ١٧٨ ألفا في ٢٠١٧.

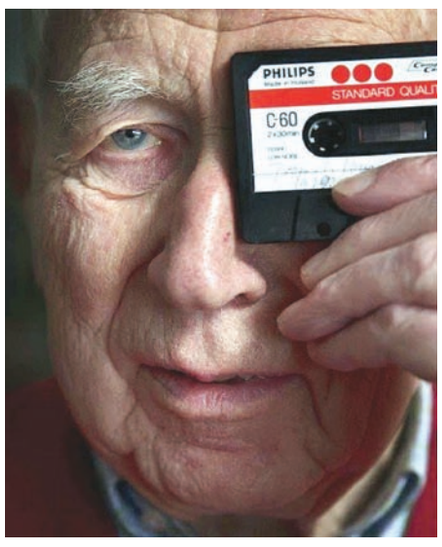

■ المهندس الهولندي لو أوتنز مخترع أشرطة الكاسيت

رسائل لوالد هتلر من «العلية» .. إلى العلنية

لينتز (النمسا) «أ ف ب»: - تعامل المؤرخ النمساوي رومان ساندغروبر بحذر مع ما أبلغته إياه امرأة اتصلت به زاعمةً أنها اكتشفت في علية منزلها رسائل عمرها نحو قرن كتبها والد أدولف هتلر.

للوهلة الأولى، توقع المؤرخ أن يقع مجدداً على اكتشاف غير صحيح، ويقول في هذا الصدد «في البداية، كنت متشككًا إلى حد ما، فنحن لا نعرف سوى القليل جداً عن شباب» الفوهرر، و«نعرف حتى أقل عن والده».

ولكن سرعان ما اتضح له أن الرسائل التي اصفرّ لونها، أصلية وحقيقية، وهو ما أثبتته طريقة الكتابة والطوابع العائدة إلى الزمن الذي كتبت فيه، والتوقيع المشهور، وحتى أختام الشمع السليمة... وبالتالي كان ألويس هتلر بالفعل كاتب الرسائل الإحدى والثلاثين.

وشكّلت هذه الرسائل مادة مكّنت الأكاديمية النمساوية البالغة الرابعة السبعين من كتابة أول سيرة عن هتلر الأب الذي ولد عام ١٨٣٧ وتوفي عام ١٩٠٣، عندما كان أدولف بعدُ في الرابعة عشرة.

وكان صدور الكتاب باللغة الألمانية (غير مترجم) في ٢٢ فبراير الماضي بمثابة حدث مهم، إذ أن النصوص الـ٣١ هي من الرسائل النادرة جداً المكتشفة لألويس هتلر الذي كان أباً لثمانية أطفال من ثلاث زيجات، بينهم الديكتاتور النازي.

وقد كتب هتلر الوالد هذه الرسائل خلال حقبة الإمبراطورية النمساوية المجرية، وكانت موجهة إلى رجل يدعى جوزيف راديجر..

وكان هتلر يريد أن يشتري من هذا الموظف في إدارة الجسور والطرق (أي الأشغال العامة) مزرعة في قرية في النمسا العليا (شمال) في عام ١٨٩٥، بعد ست سنوات من ولادة الصغير أدولف.

داخل مكتبة جامعة مدينة لينتز، حيث راح يتصفح الرسائل بعناية شديدة، يشرح ساندغروبر أن الرسائل تعكس «مناخ ألفة بين الرجلين اللذين يتبادلان فيها الكثير من أخبار القيل والقال».

لم يكن سراً أن ألويس، المولود خارج إطار الزواج، كان «رب أسرة مستبداً»، إلاّ أن الجديد الذي أظهرته الرسائل تمثل في أن «حياته العائلية لم تكن دائماً سيئة». كذلك ترسم هذه المراسلات صورة مختلفة عن الأم كلارا التي صوّرها أدولف هتلر في كتابه «كفاحي» على أنها «ربة منزل صغيرة» هادئة.

وكتب ألويس هتلر لشريكه التجاري «تحب زوجتي أن تكون نشطة ولديها نوع من الحماسة بالإضافة إلى فهم جيد للشأن الاقتصادي».

ومن خلال هذه الرسائل التي كانت فيها كلارا بين قلّة من الأشخاص لم ينتقدهم ألويس، تبدو كلارا «امرأة متحررة بعمق، كما يقال اليوم»، وفقًا لرومان ساندغروبر. وتشهد الآثار التي تركها الموظف في الجمارك أيضاً على ترقّيه الاجتماعي وتعطشه إلى اكتساب الاحترام في منطقته من خلال سعيه إلى تملّك العقارات. على الرغم من حرص الباحث على عدم إجراء مقارنات متسرعة بين الويس وابنه، إلا أنه يلاحظ أن بينهما جامعاً مشتركاً واحداً وهو أنهما ينظران إلى نفسيهما على أنها «عصاميان».

ويوضح أن «كليهما نظرا بازدراء إلى أولئك الذين تلقوا تعليماً تقليدياً - كالأكاديميين، والكتّاب العدل، والقضاة، والضباط العسكريين لاحقا»، مضيفاً أنهما كانا يعتبران أنهما «عبقريان».

ويفضّل رومان ساندغروبر أن يكون أكثر حذراً في ما يتعلق بجذور معاداة السامية لدى أدولف هتلر. فقد سبق أن عُثر على تعليقات للأب في وقت لاحق من حياته، تنمّ عن كرهه لليهود، لكن للمؤرخ نظرة أوسع في هذا الشأن، إذ يرى أن الديكتاتور النازي المستقبلي تأثر أكثر بالعنصرية السائدة في المجتمع النمساوي في ذلك الوقت.

كل هذا لم يكن ليخرج إلى الضوء لولا.. أعمال العزل الحراري! فقبل بضع سنوات، قررت امرأة نمساوية لم تكن تدرك شيئاً عما يوجد تحت سقف بيتها، عزل أرضية العلية، وبالتالي إفراغها قبل انطلاق الورشة.

وكانت تعلم أن جدها الأكبر جوزيف رادليغر باع أملاكاً لألويس هتلر، لكنّ أنيليزه سميغيلسكي لم تكن تتوقع أن تجد أوراقاً مكتوبة بخط يده وسط كومة من الرسائل التي كانت تقبع في العلية منذ زمن طويل.

وسرعان ما بدا لها أن هتلر الأب «كان يغضب من كل شيء»، على ما تروي لوكالة فرانس برس، مضيفة أنها وجدت صعوبة في فك رموز خطّ كاتب الرسائل.

ونظراً إلى أنها كانت مطلعة على أبحاث رومان ساندغروبر السابقة، وجدت عام ٢٠١٧ أن من الأفضل أن تعهد إليه بهذه المحفوظات. وفوجئ كلاهما بالاهتمام الدولي الذي يحظى به هذا الكتاب الآن، وإذ تكتب عنه الصحافة من بيرو إلى الصين. حتى أن السيدة سميغيلسكي تشكو إنها غارقة قليلاً في طلبات الصحفيين، لكنها واثقة من الأمور «ستهدأ». إلا أن توقعها قد لا يصح على الفور، فالاهتمام بالكتاب كبير إلى درجة أن الإعداد بدأ لطبعة ثانية منه بعد أسبوع واحد فقط على إصداره.

■ رسائل عمرها نحو قرن كتبها والد أدولف هتلر

عُمان

جريدة يومية سياسية تأسست عام ١٩٧٢م
تصدر عن وزارة الإعلام

الطقس

حالة الجو

صحو بوجه عام على معظم محافظات السلطنة مع تدفّق السحب على محافظة مسندم وفرص لتصاعد الغبار بفعل حركة الرياح، واحتمال تشكّل الضباب أو السحب المنخفضة آخر الليل والصباح الباكر على أجزاء من محافظات جنوب الشرقية والوسطى وظفار.

حركة الرياح

تهب على سواحل بحر العرب رياح جنوبية إلى جنوبية شرقية خفيفة إلى معتدلة تكون نشطة أحيانا فيما تهب على بقية محافظات السلطنة رياح شرقية إلى شمالية شرقية معتدلة إلى نشطة.

حالة البحر

متوسط الموج على سواحل بحر عُمان ومحافظات ظفار ومسندم، ويصل أقصى ارتفاع له مترين، وهادئ الموج على بقية سواحل السلطنة ويصل أقصى ارتفاع له مترا وربع المتر.

الصفحة الأخيرة

درجات الحرارة في بعض المدن العمانية

خصب		صحار		نزوى		صور		إبراء	
32	26	35	21	33	18	34	22	34	20
هيما		**البريمي**		**جبل شمس**		**الجبل الأخضر**		**قيرون حيرتي**	
32	18	33	18	18	10	22	14	27	18

تفاصيل عن النشرة الجوية : البريد الصوتي رقم 1102 أو 1103 أو على موقع الأرصاد الجوية www.met.gov.om

الأحد ٣٠ رجب ١٤٤٢هـ الموافق ١٤ من مارس ٢٠٢١م العدد ١٤٥٣٠ Sunday 14 March 2021 - Edition No 14530

بيانات تجريبية واعدة عن عقار للزهايمر

واشنطن. «د ب أ»: قدمت شركة «إيلي ليلي» الأمريكية للأدوية تفاصيل منتظرة بشدة من دراسة في المرحلة المتوسطة تظهر أن عقارها التجريبي أبطأ بشكل طفيف تقدم مرض الزهايمر على مدار نحو ١٨ شهرا.

وأظهرت دراسة شملت ٢٥٧ مريضا مصابين بالزهايمر المبكر أن عقار «دونانيماب» الذي تنتجه الشركة أبطأ التراجع بنسبة ٣٢ ٪ على مقياس مركب للإدراك والوظائف عندما قورن بعقار بلاسيبو، بحسب ما ذكرته وكالة بلومبرج للأنباء. وأزال العقار بالكامل أيضا بروتين مرتبط بالزهايمر من مخ أغلبية المرضى الذين تلقوه.

ويراقب محللو وباحثو «وول ستريت» عن كثب النتائج لمعرفة ما إذا كان دونانيماب -أو أي عقار آخر يقضي على بروتين أميلويد الذي يتراكم في مخ مرضى الزهايمر- سوف يكون فعالا. وعلى مدار السنوات، لم تسفر الأدوية الأخرى المرشحة التي تستهدف الأميلويد سوى عن نتائج مشوشة أو سلبية في التجارب الكبيرة التي أجريت على البشر.

■ امرأة تلتقط صوراً لأزهار الكرز في حديقة أوينو بطوكيو «ا ف ب»

البطالة .. خطر كبير على الحياة الزوجية

باريس. «أ ف ب»: تفرض البطالة المتنامية خلال جائحة كوفيد-١٩ ضغطا على الأزواج، إذ تظهر البيانات تسببها بـ«ازدياد ملحوظ» في خطر الانفصال، بحسب نتائج دراسة حديثة أجريت في ٥ دول أوروبية. ووفقا لهذه الدراسة التي نشرت حديثا وأجراها المعهد الوطني للدراسات السكانية الذي يجمع البيانات من فنلندا وفرنسا وألمانيا وإيطاليا وبلجيكا، فإن البطالة لها «تأثير ملحوظ» على خطر الانفصال. ففي فرنسا، تزيد البطالة هذا الخطر بنسبة ٥٠ في المائة لدى الرجال و٤٠ في المائة لدى النساء.

(غير آن سولاز) الخبيرة الاقتصادية والديموغرافية في المعهد قالت لوكالة فرانس برس إن ثمة علاقة بين الأمرين، «لكن هذا لا يعني أنها سببية»، إذ قد تكون البطالة «مؤشرا على أن علاقة الزوجين لم تكن جيدة».

وأكدت إستيل (اسم مستعار) البالغة ٣٦ عاما لوكالة فرانس برس أنها وزوجها «لم يواجها مشاكل أبدا» وتعزو انفصالهما بشكل مباشر إلى فقدان وظيفة زوجها في نهاية أبريل ٢٠٢٠ «بسبب الأزمة الصحية».

خلال فترة الإغلاق الأولى ربيع العام الماضي، وجدت الشابة نفسها في شقة تبلغ مساحتها ٣٥ مترا مربعا في نيس (جنوب شرق فرنسا) مع زوجها المتخصص في تكنولوجيا المعلومات وطفلهما البالغ ٥ سنوات والذي يعاني فرط النشاط، وهو أمر «ولّد توترا». وقالت الشابة وهي عاطلة عن العمل لأسباب صحية «شعر زوجي بالمسؤولية إذ لم نعد قادرين على تغطية نفقاتنا». وأضافت «انتهى به الأمر بالقول «عليكما أن تذهبا» لم يعد بإمكانه النظر في وجهينا».

ويربط تييري، وهو في الخمسينات من العمر، أيضا «بشكل واضح» بين وضعه المهني وانفصاله عن شريكته، بعدما وجد نفسه يعمل من بعد في مارس ٢٠٢٠ بوجود زوجته وأولادهما.

وقال هذا المسؤول في الموارد البشرية في سويسرا إن «الوجود تحت سقف واحد طوال الوقت» كشف «اختلالات وظيفية». وهو فقد وظيفته في يونيو ما جعل زوجته تشعر «بعدم الأمان». وقرر الزوج الانفصال في أغسطس.

- تأثير الرغبة الجنسية - وبيّنت الدراسة أن البطالة لها آثار سلبية أقل على الأزواج خلال فترة الركود. وشرحت آن سولاز «هناك شك أقل في وجود مشكلة شخصية» عندما تكون البطالة منتشرة، مقرّة بأن البيانات «ليست حديثة جدا» (معظمها قبل عام ٢٠١٠) لكنها «لا تعتقد أن ذلك قد يغير الكثير».

بيع عمل رقمي .. بـ ٧٠ مليون دولار!!!

نيويورك - «أ ف ب»: أعلنت دار كريستيز للمزادات أن الشخص الذي اشترى عملا رقميا بالكامل بمبلغ قياسي بلغ ٦٩،٣ مليون دولار في مزاد، هو هاوي جمع مولع بالتكنولوجيا يستخدم اسم «ميتاكوفان» المستعار. ويحمل العمل الرقمي عنوان «إيفريدايز: ذي فرست ٥٠٠٠ دايز» وتوقيع الفنان الأمريكي بيبل، واسمه الحقيقي مايك وينكلمان.

وقد أثار السعر القياسي الذي حققه هزة في سوق الفنون بعدما كانت الأعمال الرقمية تقتصر على فئة هامشية صغيرة قبل ستة أشهر فقط. وأشارت دار كريستيز إلى أن «ميتاكوفان» الذي اشترى العمل الرقمي هو من أقدم المستثمرين في القطع الافتراضية المشفرة بأسلوب الرموز غير القابلة للاستبدال أو ما يُعرف بـ«ان اف تي». وأسس سنة ٢٠١٧ مع شريكه الذي يحمل اسم «توووبادور» المستعار، «ميتابورس» وهو أبرز صندوق استثماري في القطع الافتراضية (ان اف تي) ويشكل «ميتاكوفان» ممولة الرئيسي.

وفي مطلع يناير، أعلنت «ميتابورس» الاستحواذ على عشرين لوحة افتراضية للفنان بيبل بقيمة إجمالية قاربت ٢،٢ مليون دولار.

وبدأ الفنان بيبل سنة ٢٠٠٧ بمشروعه «إيفريدايز: ذي فرست ٥٠٠٠ دايز» القائم على إنجاز عمل فني مختلف يوميا. وبلغ عدد الأعمال التي أنجزها الفنان المقيم في تشارلستون بولاية كارولينا الجنوبية في إطار المشروع ٥٠٦٤ عملا.

ويجسد الرقم القياسي المسجل الخميس الأهمية المتزايدة لتقنية التوثيق الجديدة التي تستعين بتكنولوجيا «بلوك تشين» (سلسلة الكتل) المستخدمة في العملات الرقمية.

نوافذ

سليمان المعمري

كلب بايدن العضاض

الصفة في العنوان هي طبعًا للكلب، وإن كنت لا أستطيع في المقابل نفيها بشكل جازم عن صاحبه. هذا الكلب طرده بايدن من البيت الأبيض لأنه عض موظفًا هناك، كما طالعتنا وسائل الإعلام الأمريكية قبل عدة أيام، وهو تصرف متوقع من الرئيس السادس والأربعين للولايات المتحدة بالنظر لنزعته التصالحية - في الظاهر على الأقل- وإصراره على حل المشكلات العويصة التي خلفها له الرئيس السابق دونالد ترامب. لكن «ميجور» - وهذا هو اسم الكلب - لم يكن من بقايا مشاكل ترامب العالقة، لسبب بسيط جدًّا هو أن أبا إيفانكا لم يكن يحب الكلاب أصلًا حتى إن منتقديه كانوا يعيّرونه بالقول: «هو لا يملك كلبًا حتى»، وكتبوا هذه النقيصة الترامبية على قمصانهم. وإذا كان ترامب لا يحب الكلاب، فإن إليزابيث الثانية ملكة بريطانيا عكسه تماما. ويتذكر متابعو أخبار التاج البريطاني أنها ظهرت عام ٢٠١٦ - بمناسبة عيد ميلادها التسعين- على غلاف مجلة «فانيتي فير» الأمريكية بصحبة كلابها «فولكان» و«كاندي» و«ويلو»، وقد كانت تحب هذه الكلاب الثلاثة حبًا جمًا، حدّ أنها أعلنت الحداد في قصر باكنجهام بعد نفوق «فولكان» في ديسمبر الماضي، وكانت قد حزنت أكثر على موت «ويلو» عام ٢٠١٨ لأنه كان الحفيد الرابع عشر للكلبة «سوزان» التي تلقتها الملكة هدية في عيد ميلادها الثامن عشر عام ١٩٤٤. يتذكر متابعو أخبار التاج أيضًا أنه عندما وقعتْ كارثة قرية أبرفان في ويلز حيث سقطت كومة من مخلفات التعدين على إحدى مدارس الأطفال وتسببت في مقتل ١١٦ طفلًا و٢٨ شخصًا بالغا، استغرقت الملكة المترددة ثمانية أيام قبل أن تقرر زيارة القرية المنكوبة، وهو طبعًا أقل من الوقت الذي استغرقته في اتخاذ قرار الحداد على الكلب.

بَيْدَ أنّ بايدن لم يتردد في طرد كلبه العضاض من مقر الحكم، وهذه واحدة من القرائن التي تنبئنا لماذا أمريكا اليوم هي سيدة العالم، بينما تراجع دور بريطانيا التي كانت ذات يوم الإمبراطورية التي لا تغرب عنها الشمس!.

ومن يدري فربما قرأ بايدن في مكان ما تلك الحكاية التراثية الإفريقية التي سردها الراحل سعود بن أحمد البوسعيدي في كتابه «مذكرات رجل عُماني من زنجبار» عن رئيس لإحدى القرى كان كلبه يهاجم دجاجات الناس البسطاء وحيواناتهم الأليفة، وحاولوا في البداية غض الطرْف عن تعدياته لأنه كان يحمل في عنقه طوق الرئيس، ولكن عندما رأوا تماديه وأنه صار أكثر شراسة شكوه لرئيسهم الذي لم يحرك ساكنًا ولم يُبد أي اكتراث، إلى أن جاء يوم اقتحم فيه الكلب حضانة أطفال، فهاجم طفلا وأودى بحياته، وكان هذا الطفل -للمصادفة- هو أصغر أبناء الرئيس فكان أن غضب فخامتُه غضبًا شديدا فاستل سيفه وانقضّ على الكلب وقتله، ولكن بعد ماذا؟. بعد أن خسر فلذة كبده!.

لربما سمع بايدن بهذه الحكاية، وهذا ما يفسّر قراره الصارم بإعادة الكلب العضاض إلى منزله السابق في ويلمنغتون بولاية ديلاوير، ليتفرغ هو لعمله في البيت الأبيض بدون منغصات إضافية.

الموسيقار باتريك لاما (شخصية العام) في يوم الثقافة الوطني الفلسطيني

■ الموسيقار باتريك لاما

رام الله (الضفة الغربية) - «رويترز»: احتفت وزارة الثقافة الفلسطينية أمس بالموسيقار باتريك لاما في يوم الثقافة الوطني واختارت ابن مدينتي القدس وبيت لحم (شخصية العام الثقافية) للعام ٢٠٢١.

وقال وزير الثقافة الفلسطيني عاطف أبو سيف في بيان: إن اختيار لاما «هو انحياز للمثقف الذي يعرف الدور المنوط به في سرد حكاية شعبه وفي توظيف الفن والإبداع للدفاع عن حقوقه».

وأضاف: إن «لاما حمل معه فلسطين مثل كل الفلسطينيين في حله وترحاله، فكان هو المسافر وهي الباقة فيه».

وأنتجت الوزارة بهذه المناسبة فيلما قصيرا مدته ١٨ دقيقة يتناول مسيرته الفنية ويضم مجموعة نادرة من الصور الفوتوغرافية التي تؤرخ لحياته المهنية والعلمية والاجتماعية. ولد لاما في القدس عام ١٩٤٠ ودرس آلة البيانو في الكونسرفاتوار الوطني للموسيقى بباريس ثم تلقى دورات بالتأليف في دار المعلمين للموسيقى في باريس قبل أن يشرع في تأليف مقطوعات موسيقية وغنائية إضافة إلى تلحين أعمال اوركسترالية. من أبرز أعماله «أوبرا كنعان» التي لاقت صدى واسعا كما أصدر العديد من الكتب ونشر أبحاث ومقالات في العديد من المجلات والصحف العالمية. كرمه الرئيس الفلسطيني محمود عباس في ٢٠١٦ بمنحه وسام الثقافة والعلوم والفنون «مستوى التألق».

فندق يتيح لرواده فرصة العيش مع الدب القطبي

■ فندق الدب القطبي «رويترز»

شنغهاي - «رويترز»: فتح فندق يصف نفسه بأنه «فندق الدب القطبي» الأول في العالم أبوابه أمام النزلاء في إقليم هيلونغجيانغ بأقصى شمال شرق الصين فجذب إليه الضيوف وواجه انتقادات للسمة المميزة فيه.. ألا وهي الدببة القطبية.

وفُتحت أبواب فندق الدب القطبي، وهو جزء من متنزه هاربين بولارلاند الترفيهي في هاربين، عاصمة إقليم هيلونغجيانغ وأكبر مدنه، أمس الأول على أن يتيح للنزلاء فرصة مشاهدة الدببة القطبية على مدار الساعة ومن جميع الغرف وعددها ٢١ غرفة.

وقال متنزه هاربين بولارلاند عبر حسابه الرسمي على موقع التواصل الاجتماعي الصيني (وي تشات) يوم الخميس «ستكون بصحبة الدببة القطبية سواء كنت تأكل أو تلهو أو نائما». وأظهرت صور ومقاطع مصورة نشرتها وسائل إعلام رسمية في الصين أناسا يشاهدون من وراء زجاج دببين قطبيين وسط جليد صناعي وبرك مياه صغيرة.

وقالت يانغ ليو المتحدثة باسم هاربين بولارلاند لرويترز: إن المنطقة المغطاة هي مجرد جزء من المنطقة الكاملة المخصصة للدببة وأن الحيوانات تغادرها عندما تسمح بذلك درجات الحرارة وجودة الهواء.

وأضافت: إن الإقبال على الإقامة في الفندق، الذي تتراوح أسعار غرفه بين ١٨٨٨ و٢٢٨٨ يوان (٢٩٠،١٠ دولار و٣٥١،٥٦ دولار) لليلة الواحدة، «كبير للغاية» مضيفة إن نسبة الإشغال سجلت مائة في المائة خلال فترة تجريبية.

وانتقد دعاة حماية الحياة البرية الفندق. وقال جيسون بيكر النائب الأول لرئيس منظمة بيتا المعنية بحقوق الحيوان لرويترز أمس السبت «الدببة القطبية تكون نشيطة لما يصل إلى ١٨ ساعة في اليوم ودائمة التجول في بيئاتها الطبيعية التي يمكن أن تمتد لآلاف الكيلومترات حيث تستمتع بحياة حقيقية».

عُمان

ص.ب: ٩٧٤ ر.ب: ١٠٠ مسقط، سلطنة عُمان
البدالة: ٢٤٦٤٩٤٤٤
فاكس: ٢٤٦٤٩٥٠٨

التحرير
• الشؤون المحلية والتحقيقات: .....ت: ٢٤٦٤٩٥١٠ / ت: ٢٤٦٤٩٥١١
• الإقتصاد والسياحة: ت: ٢٤٦٤٩٥٢٠/ ت: ٢٤٦٤٩٥٢١
• الدولي: .....ت: ٢٤٦٤٩٥٨٠
• المجتمع: ..... ت: ٢٤٦٤٩٥٣٠/ ت: ٢٤٦٤٩٥٣٥
• الديني: ..... ت: ٢٤٦٤٩٥٤٧ / ت: ٢٤٦٤٩٥٤٨
• الرياضي: .....ت: ٢٤٦٤٩٥٤٠ / ت: ٢٤٦٤٩٥٤١

المكاتب
• صلالة... ت: ٢٣٢٩٢٦٣٣ فاكس: ٢٣٢٩٣٩٠٩
• نزوى: ت: ٢٥٤١١٠٩٩ ص.ب: ٩٥٥ الرمز البريدي: ٦١١
• صحار... ت: ٢٦٨٤٣٠٠٤ فاكس: ٢٦٨٤٣٠٠٨

الإعلانات
• العُمانية للإعلان والعلاقات العامة
ت: ٩٥٩٢٢١١٢
ت: ٩٩٨٤١٢٣٠
ت: ٩٩٦٣٩٢٦٤
ت: ٢٤٦٤٩٤٣٣
«فاكس: ٢٤٦٤٣٤٩٤ ـ ٢٤٦٩٩٦٠٤»
ص.ب: ٣٣٠٣ روي
الرمز البريدي: ١١٢
البريد الالكتروني: omaniya3@yahoo.com

الإشتراكات
• ٧٠ ريالاً سنوياً للموسسات والشركات والافراد
وكيل التوزيع: العمانية للتوزيع والتسويق.
ص.ب: ٩٧٤ مسقط، الرمز البريدي: ١٠٠
فاكس: ٢٤٦٤٩٣٧٩
هاتف: ٢٤٦٤٩٣٦١، ٢٤٦٤٩٣٥٦، ٢٤٦٤٩٣٦٠، ٢٤٦٤٩٣٥٧
البريد الالكتروني: subscribe@oeppa.om

تنبيه للقراء
يرجى من قراء عمان أو الأويزرفر ومجلة نزوى الاتصال فورا في حالة عدم انتظام وصول أي من هذه الاصدارات على هاتف ٢٤٦٤٩٣٦٢ من الساعة التاسعة صباحا حتى الثانية والنصف او البريد الآلي:
subscribe@oeppa.om