داخل العدد

اقتصاد
■ البورصات العربية تحافظ على مكتسباتها بعد عودة ثقة المستثمرين
■ فنادق الباطنة: انخفاض الإيرادات بسبب تداعيات الجائحة
■ ٧١ ألف مشترك يستفيد من خدمة عداد مسبق الدفع حتى نهاية أغسطس

محليات
جامعة التقنية والعلوم التطبيقية تناقش مجالات التعاون مع شركة أواصر
دراسة تبحث أثر العوامل البيئية على ازدهار العوالق النباتية الضارة
«ديم» تنفذ تحسينات لتعزيز الشبكات والضخ لولاية السيب

رياضة
■ برانكو: ٢٠ سبتمبر مقترح بعودة المنتخب الوطني الأول للتدريبات
■ هل وقع المحترف جيبولا مع السيب والفحيحيل الكويتي في وقت واحد
■ نقاشات مثرية حول مستقبل وتطوير رياضة التقاط الأوتاد

عُمان

رئيس التحرير
سيف بن سعود المحروقي

٢٤ صفحة
الثمن 200 بيسة

مسقط ٣٦ ٢٩
صلالة ٢٦ ٢٤

جريدة يومية سياسية تأسست عام ١٩٧٢م
تصدر عن وزارة الإعلام

الاثنين ١٨ من محرم ١٤٤٢هـ الموافق ٧ من سبتمبر ٢٠٢٠م العدد ١٤٣٤٢
Monday 7 September 2020 - Edition No 14342

www.omandaily.om

جلالة السلطان يعزي رئيس المجلس الانتقالي بالسودان

العمانية: بعث حضرة صاحب الجلالة السلطان هيثم بن طارق المعظم -أبقاه الله- برقية تعزية ومواساة إلى الفريق أول ركن عبدالفتاح البرهان رئيس مجلس السيادة الانتقالي بجمهورية السودان في ضحايا الفيضانات التي اجتاحت الجمهورية. أعرب فيها جلالته عن خالص تعازيه وصادق مواساته لرئيس مجلس السيادة الانتقالي ولأسر الضحايا وللشعب السوداني الشقيق داعيًا الله تعالى أن يتغمدهم بواسع رحمته ويدخلهم فسيح جناته ويلهم ذويهم الصبر والسلوان.

جلالة السلطان يهنئ رئيس البرازيل

العمانية: بعث حضرة صاحب الجلالة السلطان هيثم بن طارق المعظم -حفظه الله ورعاه- برقية تهنئة إلى فخامة الرئيس جاير بولسونارو رئيس جمهورية البرازيل الاتحادية بمناسبة العيد الوطني لبلاده. أعرب جلالته فيها عن تهانيه الطيبة وتمنياته الصادقة لفخامته بوافر الصحة والهناء وللشعب البرازيلي الصديق باطراد التقدم والرقي.

تذليل العقبات أمام العمل القضائي

دعا فضيلة السيد خليفة بن سعيد البوسعيدي رئيس المحكمة العليا رئيس مجلس الشؤون الإدارية للقضاء، القضاة إلى بذل كافة الجهود من أجل تطوير العمل بالقضاء العماني بما يضمن تحقيق العدالة. وثمن الجهود التي أثمرت عن استمرار سير العمل القضائي خلال جائحة كورونا، وأكد فضيلته خلال لقائه بفضيلة القاضي رئيس محكمة الاستئناف بالسيب، وأصحاب الفضيلة قضاة محكمة الاستئناف والمحاكم الابتدائية في السيب وبدبد، على ضرورة تذليل كافة العقبات أمام سير العمل القضائي، وتطوير الكوادر البشرية سواء القضائية أو الإدارية باعتبارها المحرك الأساسي في دعم مسيرة تطوير القضاء، وقال: إن مجلس الشؤون الإدارية للقضاء سيعمل جاهدًا على دعم كافة الجهود الرامية إلى تطوير المنظومة القضائية، وجعل تطوير الكوادر البشرية في قائمة أولوياته، واستمع فضيلته خلال الزيارة إلى رؤى الموظفين حول العمل في المحكمة، وسبل تطويره والعقبات التي تواجه سير العمل.

«تفاصيل ص ٣»

٣,٣٥٠ مليار ريال حجم السندات والصكوك الحكومية بسوق مسقط

كتبت - أمل رجب : بلغ حجم إصدارات الصكوك السيادية وسندات التنمية الحكومية المدرجة في سوق مسقط للأوراق المالية ٣,٣٥٠ مليار ريال عماني.

وشهد العام الجاري ثلاثة إصدارات من سندات التنمية بقيمة إجمالية ٥٥٠ مليون ريال عماني أحدثها الإصدار رقم ٦٥ بقيمة ٢٠٠ مليون ريال الذي تم إدراجه في السوق نهاية أغسطس الماضي، وقد حل خلال العام الجاري موعد الإطفاء (الاسترداد) لسندات التنمية الحكومية الإصدار ٤٧ إصدار فبراير ٢٠١٦، بينما يحل في نوفمبر المقبل موعد استرداد الصكوك السيادية الإصدار الأول بقيمة ٢٥٠ مليون ريال، وفق البيانات الصادرة عن شركة مسقط للمقاصة والإيداع. كما أوضحت إحصائيات أن حجم سوق السندات التجارية المدرجة في سوق مسقط بلغ ٧٥٢ مليون ريال.

«تفاصيل ص٧»

القضاء على ٣ إرهابيين في سوسة ومقتل رجل أمن

تونس. وكالات: قُتل عنصر من الحرس الوطني التونسي أمس في هجوم «إرهابي» في مدينة سوسة الساحلية في شرق البلاد وأردت قوات الأمن ثلاثة مهاجمين، وفق ما أعلن المتحدث باسم الحرس الوطني لوكالة فرانس برس. وقال المتحدث حسام الدين الجبالي: إن «دورية أمنية تضم اثنين من أعوان الحرس الوطني تعرّضت للاعتداء بسكين من طرف إرهابي في وسط مدينة سوسة»، على بعد ١٤٠ كلم جنوب العاصمة تونس. وأضاف: إن «واحدًا منهما استُشهد والثاني مصاب بجروح في المستشفى».

وتعهد الرئيس التونسي قيس سعيد بتعديل قوانين بما يسمح بمنح حماية أكبر للأمنيين والعسكريين وحقوق أوسع للجرحى وعائلات الشهداء في صفوفهم، ممن لقوا حتفهم جراء عمليات إرهابية.

استثناء الجهات العسكرية والأمنية والاستخدامات في المباني المغلقة

حظر إدخال وتصنيع الطائرات بدون طيار بالسلطنة إلا بموافقة

عمان: حظرت هيئة الطيران المدني إدخال الطائرات بدون طيار أو أجزائها إلى السلطنة أو تصنيعها إلا بموافقة صادرة من الهيئة، بعد موافقة الجهات المعنية، ووفقًا للإجراءات والضوابط الجمركية المعمول بها.

ونصت لائحة تنظيم ممارسة نشاط الطيران والأعمال الجوية بواسطة طائرة بدون طيار التي يبدأ العمل بها اعتبارًا من اليوم على جواز إدخال الطائرات بدون طيار المستأجرة إلى السلطنة وفقًا للإجراءات والضوابط الجمركية المعمول بها، مضيفة: «وفي جميع الأحوال يتعهد صاحب الشأن بإخراج الطائرة المستأجرة من أراضي السلطنة فور إنجاز مهامه المرخصة».

ويستثني النظام من الحصول على الترخيص الجهات العسكرية والأمنية والاستخدامات الداخلية في المباني المغلقة ولعب الأطفال من نوع الطائرات بدون طيار التي لا يزيد وزنها عن ٢٥٠ جرامًا، ولا يزيد أقصى ارتفاع لها عن ١٠٠ متر فوق سطح الأرض، ما لم تحمل مجسات لجمع البيانات / أو أجهزة تصوير، وذلك دون الإخلال بقواعد الجو، وضوابط الأمن والسلامة الفنية المتبعة لدى الهيئة. واشترطت اللائحة للحصول على الترخيص أن يكون لدى مستخدم الطائرة بدون طيار رخصة أو تدريب لاستخدام الطائرة بدون طيار، وفقًا للنظم المتبعة في هذا الشأن.

«تفاصيل ص ٩»

■ منع ممارسة نشاط الطيران والأعمال الجوية بطائرة بدون طيار إلا بعد الحصول على ترخيص

١٦ ألف ريال لتملك ساعتين بفلج المضيرب

القابل - راشد الحارثي: شهدت ولاية القابل بمحافظة شمال الشرقية بيع ساعتين من فلج المضيرب «تملك رسمي» بـ١٦ ألف ريال، وذلك عن طريق المزاد العلني بسوق القرية ولمدة ٩ أيام متتالية لأربعة آثار من الماء. ويستفيد المشتري من هذه المياه في سقي النخيل بموجب دوران الفلج عادة ما يكون دورانها كل ١٨ يومًا خلال العام الواحد بمعنى أن المالك سوف يقوم بري مزروعاته ١٩ مرةً في العام الواحد فقط.

٦٩٢ إصابة و٢٣ وفاة في ٣ أيام

دراسة: إجراءات «كورونا» تنعكس إيجابًا على جودة الهواء

كتب- حمد الهاشمي: أعلنت وزارة الصحة أمس عن تسجيل ٢٣ حالة وفاة بفيروس كورونا المستجد «كوفيد-١٩» خلال ٣ أيام من الجمعة حتى الأحد، ليرتفع العدد الكلي للوفيات من هذا المرض في السلطنة إلى ٧٢٨ حالةً وفاةً، فيما ارتفع إجمالي الإصابات إلى ٨٧٠٧٢ حالة بعد ٦٩٢ إصابة سجلت خلال الأيام الثلاثة الماضية.

وأوضحت الإحصائيات شفاء ٥٧٨ حالة وبذلك يكون العدد الكلي للمتعافين ٨٢٤٠٦ حالات بالسلطنة، وبنسبة شفاء ٩٤,٦٪. وبذلك يكون عدد الحالات النشطة بالفيروس حتى الآن ٤٦٦٦ حالة.

من جهة أخرى، أجرى فنيون بهيئة البيئة دراسة حول مدى التغير في جودة الهواء المحيط خلال جائحة كورونا، في ثلاث مناطق بمحافظة مسقط هي الخوير والموالح والوطية.

وهدفت الدراسة التي أجرتها هيئة البيئة في السلطنة إلى معرفة مدى التغير في جودة الهواء المحيط خلال جائحة كورونا، وقياس مدى تأثير النشاط السكاني وأنشطة المواصلات على انبعاثات ملوثات الهواء في السلطنة.

وأوضحت النتائج والرسوم البيانية الانخفاض الكبير في تراكيز الملوثات خلال جائحة كورونا نتيجة لقرارات اللجنة العليا المكلفة، وأهمها إغلاق محافظة مسقط وإغلاق المدارس والأنشطة التجارية. وانعكس ذلك بدوره على انخفاض واسع في حركة المرور والأنشطة السكانية المختلفة في المحافظة.

«تفاصيل ص٣»

نظام موحد للمناطق الاقتصادية والحرة

تستعد الهيئة العامة للمناطق الاقتصادية الخاصة والمناطق الحرة لتطبيق نظام موحّد للمحطة الواحدة في المناطق الاقتصادية الخاصة والمناطق الحرة وذلك تنفيذًا للمرسوم السلطاني رقم (١٠٥/ ٢٠٢٠) بإنشاء الهيئة الذي نص على أن اختصاصات الهيئة، تتضمن تطبيق نظام المحطة الواحدة في المناطق الاقتصادية الخاصة والمناطق الحرة.

وتعتزم الهيئة تطبيق نظام موحّد للمحطة الواحدة في المناطق الاقتصادية الخاصة والمناطق الحرة التابعة لها في الدقم وصحار وصلالة والمزيونة.

«التفاصيل ص ٦»

أسلوب جرمي جديد عبر «التواصل الاجتماعي»

رصدت إدارة مكافحة الجرائم الاقتصادية بالإدارة العامة للتحريات والتحقيقات الجنائية أسلوبًا جرميًا جديدًا يتمثل في تصيد الضحايا عن طريق إرسال رسالة عبر أحد مواقع التواصل الاجتماعي يتقمص فيها المحتال شخصية فتاة من إحدى الدول العربية، ويطلب المساعدة المادية نظرًا للظروف المعيشية بتلك الدولة. وتؤكد شرطة عمان السلطانية بضرورة الحذر من المحتالين الذين يستخدمون أساليبهم المغرية والمتنوعة للنصب والاحتيال عبر مواقع التواصل الاجتماعي.

«التفاصيل ص ٤»

يغيّب المهارات العملية.. ويوفر «محاسن كثيرة»

التعلم الجامعي عن بعد.. تجربة استثنائية لا تخلو من تحديات

كتبت - نوال الصمصامية: أكد عدد من الطلبة الجامعيين والأكاديميين أن التعلم الجامعي عن بعد يعد تجربةً استثنائيةً لا تخلو من التحديات، أكسبتهم العديد من المحاسن في صقل مهارات البحث والوصول إلى المعلومة والتعامل مع التقانة التي تعتبر من متطلبات القرن الحادي والعشرين، إلا أن الفردية في التعلم طغت على هذه التجربة؛ لأن الطالب يفتقد إلى التفاعل مع بقية الطلبة والقدرة على اكتساب مهارات عملية وخاصة في التخصصات العملية التي تعد المختبرات جزءًا مهمًا من العملية التعليمية. كما أن شبكة الإنترنت كونها لا تتوفر في بعض القرى في السلطنة وضعفها في العديد من المناطق تشكل تحديًا كبيرًا في تحقيق الأهداف المنوطة من التعلم الجامعي عن بعد.

«عمان» رصدت تجربة التعلم الجامعي عن بعد بإيجابياتها وسلبياتها.

«التفاصيل ص٢»

اقرأ في: أفكار وآراء
رأي عمان: التعداد الإلكتروني وخدمة الأهداف التنموية الشاملة
إفراط أمريكا في العقوبات سيعود وبالا عليها
فريد زكريا - واشنطن بوست
حقوق الإنسان «بمضامينها».. هل تبحث عن هوية؟
أحمد بن سالم الفلاحي
«ص ١١»

لنشر إعلاناتكم
ابقوا على تواصل مع فريق التسويق لجريدتي
OMAN DAILY Observer | عُمان
من خلال برنامج الواتساب
على الارقام التالية :

محمد الراشدي المكتب الرئيسي	99841230	m.alrahdi86@yahoo.com
علي المعشري المكتب الرئيسي	99639264	wadialmeeh@yahoo.com
بخيت الشحري مكتب صلالة	92998577	bakhit.omandaily@gmail.com
عبدالله العبري مكتب نزوى	99429094	nizwaofc@omantel.net.om
راشد الحجري مكتب صحار	99009535	sohardaily@outlook.com

مواقيت الصلاة

الفجر	الظهر	العصر	المغرب	العشاء
4.34	12.10	3.37	6.24	7.35

أسعار الذهب 1940.80 دولار أمريكي

العملات الرئيسية
الريال مقابل الدولار
شراء: 0.384
بيع: 0.385

عُمان Oman Daily @omandaily1 @omandaily_newspaper

حقق أحلام أبنائك وتعليمهم مع حساب الودائع طويلة الأمد
بادر الآن بفتح حساب الودائع طويلة الأمد الذي صُمم خصيصًا لضمان مستقبل أبنائك
• إيداع المبالغ لفترة محددة (حتى يبلغ المستفيد 18 عامًا) • نسبة فائدة تصل إلى 5.5% • تمتع بتسهيلات إئتمانية إضافية
مثال:

المبلغ المودع شهرياً	عدد السنوات	المبلغ عند انتهاء المدة
25 (ريال عماني)	10 سنوات	3,821.286 (ريال عماني)
50 (ريال عماني)	10 سنوات	7,642.571 (ريال عماني)
100 (ريال عماني)	10 سنوات	15,285.142 (ريال عماني)

للمزيد من المعلومات: https://www.bankdhofar.com/ar-OM/Long_Term_Deposit_Education.aspx
بنك ظفار BankDhofar
*تطبق الشروط والأحكام
24791111 | www.bankdhofar.com | بنك المفضل

طلبة وأكاديميون:
التعلم الجامعي عن بعد يغيّب المهارات العملية.. ويوفر «محاسن كثيرة»

استطلاع:
نوال الصمصامية

أكد عدد من الطلبة الجامعيين والأكاديميين أن التعلم الجامعي عن بعد يعد تجربة استثنائية لا تخلو من التحديات، أكسبتهم العديد من المحاسن في صقل مهارات البحث والوصول إلى المعلومة والتعامل مع التقانة والتي تعتبر من متطلبات القرن الحادي والعشرين، إلا أن الفردية في التعلم طغت على هذه التجربة، لأن الطالب يفتقد إلى التفاعل مع بقية الطلبة والقدرة على اكتساب مهارات عملية وخاصة في التخصصات العملية التي تعد المختبرات جزءًا مهمًا من العملية التعليمية.

كما أن شبكة الإنترنت كونها لا تتوفر في بعض القرى في السلطنة وضعفها في العديد من المناطق تشكل تحديا كبيرا في تحقيق الأهداف المنوطة من التعلم الجامعي عن بعد.

«عمان» رصدت تجربة التعلم الجامعي عن بعد بإيجابياتها وسلبياتها، وتنشر حصيلة الردود في السطور الآتية:

الإيجابيات:

■ التفكير في إيجاد حلول مبتكرة للتحديات

■ صقل مهارات البحث والوصول للمعلومة والتعامل مع التقانة

■ غياب التفاعل المباشر بين الطلبة والمعلمين عند التعلم عن بعد

■ كمية المهارات المكتسبة كبيرة وتعود بالفائدة على الجميع

■ الطالب عليه مسؤولية تنظيم وقته دون أن يجبره أحد

■ توفير جهد المعلم والطالب من حضور محاضرة لساعتين وأكثر

■ حيدر اللواتي

■ الريان الخروصية

■ عمر البلوشي

■ عبدالله الشبلي

تجربة ثرية

يقول حيدر بن أحمد اللواتي بروفيسور بكلية العلوم بجامعة السلطان قابوس: تجربة ثرية للأكاديميين وللطلبة، فالبرغم من التحديات الكبيرة التي واجهت الجميع، إلا أن كمية المهارات التي اكتسبها الجميع كانت كبيرة وحتمًا ستعود بالفائدة على الجميع، فالطالب عليه مسؤولية تنظيم وقته دون أن يجبره أحد على ذلك، وعليه أن يجد حلًا للصعوبات التي تواجهه في فهم المادة العلمية، وأن يعرف أيضا كيف يتواصل مع مدرس المادة بلغة يستطيع من خلالها أن يوصل مراده من خلال كتابة السؤال والبحث والتقصي على الشبكة المعلوماتية الإنترنت، كل هذه التحديات تتحول إلى خبرات متراكمة يستفيد منها الطالب في صقل مهارات مختلفة وهذه من أهم الأمور التي يسعى إليها التعليم الأكاديمي، فكما نعلم جميعًا أن التعليم ليس منحصرا على المعلومة العلمية فحسب. وبالمقابل فقد طغت الفردية في التعلم، لأن الطالب يفتقد إلى التفاعل مع بقية الطلبة وكذلك افتقد الطالب القدرة على اكتساب مهارات عملية وخاصة في التخصصات العملية كالكيمياء على سبيل المثال التي تعد المختبرات جزءًا مهمًا من العملية التعليمية فيها.

إيجابيات وحلول

ويواصل اللواتي حديثه قائلا: من أهم الإيجابيات للتعليم الجامعي عن بعد التفكير في إيجاد حلول مبتكرة للتحديات التي واجهناها، أحيانا تكون الحلول سهلة وبسيطة وتحتاج إلى مجرد الرغبة في حلها، لكن من المهم أن لا ننتظر كثيرًا لإيجاد الحلول أو نبحث عن حلول مثالية، بل علينا أن ندرك أنه لا توجد حلول مثالية وإنما حلول بأكبر مكاسب وأقل خسائر وهذا ما يجب أن نبحث عنه وما سعيت له في هذه التجربة.

وأكبر التحديات هو توفر شبكة الإنترنت، وتقييم أداء الطالب، ولا بد من إيجاد حلول عملية سواء من الطالب نفسه أو من المؤسسة التي يدرس فيها بل لا بد من التنسيق لحل هذه التحديات، وعلينا أن ندرك أن إيجاد حلول عامة تناسب الجميع أمر لن نصل إليه، ولا بد من وجود فئات ستحتاج إلى حلول خاصة للتعامل مع التحديات التي تواجهها وهذا ما يجب أن تضعه المؤسسات التعليمية في عين الاعتبار وتضع خططًا لمواجهته حتى تنجح في مهامها.

ويضيف عبدالله بن سالم بن سيف الشبلي أستاذ بالكلية العلمية للتصميم: التعلم الجامعي عن بعد فرصة جديدة ومختلفة سواء من ناحية تلقي المعلومات أو استخدام برامج واستخدام مواقع تسهل هذه العملية، وأرى من وجهة نظري الشخصية أنه لا مجال للتهاون مع العلم فهو الخصلة التي يتربى وينشأ عليها أجيالنا، وفي كل تطورات الحياة لا بد من وجود سلبيات، فالبعض لا يملك وسيلة التواصل والبعض الآخر من المناطق النائية فيصعب عليه استخدام شبكة الإنترنت وهذا هو تحدٍ كبير يواجه التعلم عن بعد.

التعلم الذاتي

ويتفق الطلبة مع الأكاديميين في أن التعلم الجامعي عن بعد يعد تجربة استثنائية، حيث تقول الريان بنت يحيى الخروصية طالبة جامعية بجامعة السلطان قابوس: يعتبر التعلم عن بعد قرارا جديدا بالنسبة لنا كطلاب جامعيين وهو بلا شك تجربة استثنائية لا تخلو من بعض التحديات، فمن إيجابيات التعلم عن بعد هو وجودنا مع أفراد أسرنا وفي منازلنا، كما أنها نمّت مهارة التعلم الذاتي والاعتماد على النفس في كثير من الأمور الدراسية وأيضا تعطي الطالب مهارة التعامل مع التقانة والتي تعتبر من متطلبات القرن الحادي والعشرين.

وتواصل الريان حديثها: لكن في الوقت نفسه، واجهنا بعض الصعوبات والتحديات منها صعوبة فهم بعض الموضوعات في المقررات وفي بعض الأحيان صعوبة التواصل مع دكتور المقرر وضعف شبكة الإنترنت كونها لا تتوفر في بعض القرى، ومن محاسنها أنها تجربة جديدة مليئة بالتحديات تعلمنا منها العديد من الجوانب المهمة والتي تصقل مهارة الطالب في المجالات المختلفة.

ويرى عمر بن يوسف البلوشي طالب جامعي بالكلية العلمية للتصميم أن التعلم عن بعد يعد نقلة كبيرة في مجتمعنا، وتوفر الوقت وأداء العمل بدون أي ضغط أبرز إيجابيته وضعف الشبكة وتقليص المنهج أبرز سلبياته.

تحديات ونواقص

وتشاركنا الرأي أحلام بنت سيف الحلحلية طالبة جامعية بجامعة السلطان قابوس قائلة: كانت تجربة التعلم عن بعد في جامعة السلطان قابوس جيدة ولكن يتخللها العديد من العوائق والنواقص التي عادت بنتائج سلبية للطالب، لأنه محور هذه العملية حيث أرى أنه يتوجب على الجامعة أن تعطي للطالب فرصه لاتخاذ قرار التعليم الأنسب له لأن العملية في مجملها ستدور حوله، لذا أرى أنها كانت شبه جيدة في خريف٢٠٢٠ وغير موفقة تماما في صيف٢٠٢٠، حيث لم يكن هناك أي نوع من المرونة للطالب، ومن حيث النتائج المعرفية لهذه التجربة فهي شبه معدومة لأن الطالب منشغل بتجميع الدرجات فقط لا غير!.

وعن إيجابيات التعلم عن بعد، تضيف أحلام: توفير جهد المعلم والطالب من حضور محاضرة لمدة ساعتين أو أكثر (خصوصا المعلم الذي يقوم بقراءة المحاضرات من العرض بدون إضافات)، وإعطاء الطالب فرصة للبحث عن المادة العلمية، والتغذية الجيدة في المنزل بدلًا من تغذية الجامعة والتي تحتاج إلى تطوير.

السلبيات:

■ فقدان التفاعل بين الطلبة والقدرة على اكتساب مهارات عملية

■ شبكة الإنترنت لا تتوفر ببعض القرى وضعيفة في أخرى

■ المختبرات جزء مهم في العملية التعليمية يفتقدها الطالب عند التعلم عن بعد

■ غياب تقييم أداء الطالب .. ولا بد من إيجاد حلول عملية

■ صعوبتا فهم بعض المقررات والتواصل مع الدكتور المقرر

أما السلبيات فتكمن في عدم وجود وسيلة تواصل مضمونة مع الدكتور (حيث يوجد تأخير في الردود على البريد الإلكتروني من بعض الأساتذة) بالإضافة إلى فقدان المواد العلمية فائدتها (نظرًا للتخلي عن المختبرات والتجارب العملية) بمعنى تصبح المادة نظرية بحتة، وتنقص المعرفة في المواد التربوية والأدبية، بالإضافة إلى عدم مراعاة الطلاب الذي لا توجد في منطقتهم شبكة أو يواجه ضعف في الوصول إليها.

صعوبة الدروس

أما صفاء محمد الوائلية طالبة جامعية بجامعة السلطان قابوس فتقول: كانت تجربة استثنائية بالنسبة لنا ولا نقول إنّها سيئة ولكنها مليئة بالتحديات والصعوبات، كوننا نخوض هذه التجربة لأول مرة، ومن إيجابيات التعلم عن بعد هي تنمية البحث والاطلاع لدى الطالب وتشجيعه على التعلم الذاتي وتعزيزه، وأتاحت لنا تواجدنا في المنزل في كنف العائلة والدراسة في آن واحد، كما وفرت عناء الذهاب والإياب إلى المحاضرات.

وأما السلبيات التي واجهتنا هي الاعتماد الكلي على النفس في فهم الدروس الجديدة، واكتفاء بعض الدكاترة في تنزيل شروحات مبسطة من اليوتيوب، دون التعقيب عليها أو إضافة شرح مبسط عنها، مما جعل الضغط الكبير على الطالب في استيعاب المادة التعليمية، وأيضًا ضيق الوقت في الاختبارات مع صعوبة الأسئلة الموضوعة، بحيث لم يكن هناك اتزان بين الوقت المتاح والأسئلة المطروحة.

هيئة حماية المستهلك
عزيزي المستهلك..
يحق لك الحصول على تعويض عادل إذا ما لحق بك أو بأموالك أي ضرر نتيجة حصولك أو استعمالك العادي للسلعة أو تلقيك للخدمة.
خط المستهلك 80079009
www.pacp.gov.om

■ السيد بدر بن حمد يتسلم نسخة من أوراق اعتماد السفير الإيراني

وزير الخارجية يتسلم نسخا من أوراق اعتماد عدد من السفراء

تسلم معالي السيد بدر بن حمد بن حمود البوسعيدي وزير الخارجية نسخة من أوراق اعتماد سعادة علي نجفي خوشرودي سفير الجمهورية الإسلامية الإيرانية الصديقة المعين لدى السلطنة. كما تسلم معاليه نسخة من أوراق اعتماد سعادة ماريا لويزا هويدوبرو مارتين لابوردا سفيرة مملكة إسبانيا المعينة لدى السلطنة.

وتسلم معالي السيد بدر بن حمد بن حمود البوسعيدي نسخة من أوراق اعتماد سعادة إميلدا ماكابوناداج بانولونج سفيرة جمهورية الفلبين المعينة لدى السلطنة.

ورحب معاليه بسعادة السفراء متمنيا لهم التوفيق في أداء مهام عملهم، ومزيدًا من التقدم في العلاقات مع السلطنة.

■ .. ويتسلم نسخة من أوراق اعتماد سفيرة إسبانيا

■ ..ويتسلم نسخة من أوراق اعتماد سفيرة الفلبين

أكد ضرورة تذليل كافة العقبات وتطوير العمل القضائي

رئيس المحكمة العليا يطلع على سير العمل في مجمع محاكم السيب

■ خلال الزيارة التفقدية لرئيس المحكمة العليا لمجمع محاكم بالسيب

أطلع فضيلة السيد خليفة بن سعيد البوسعيدي رئيس المحكمة العليا رئيس مجلس الشؤون الإدارية للقضاء في زيارته التفقدية إلى مجمع المحاكم بالسيب على سير العمل القضائي والإداري، ومدى الاستفادة والعمل بالأنظمة الإلكترونية في المحاكم. وألتقى فضيلته خلال الزيارة بفضيلة القاضي رئيس محكمة الاستئناف بالسيب، وأصحاب الفضيلة قضاة محكمة الاستئناف والمحاكم الابتدائية في السيب وبدبد.

وفي بداية اللقاء تقدم فضيلته بالتهنئة لأصحاب الفضيلة القضاة بمناسبة بدء العام القضائي، وأشاد بالجهود المبذولة في العام القضائي المنصرم، وبهذه المناسبة دعا فضيلته أصحاب الفضيلة القضاة إلى بذل كافة الجهود من أجل تطوير العمل بالقضاء العماني وبما يضمن تحقيق العدالة. كما أشار أثناء اللقاء إلى تقدير جهود الجميع والتي أثمرت عن استمرار سير العمل القضائي خلال جائحة كورونا، وأكد فضيلته على أصحاب الفضيلة القضاة على ضرورة العمل على تذليل كافة العقبات أمام سير العمل القضائي، وتطوير الكوادر البشرية سواء القضائية أو الإدارية باعتبارها المحرك الأساسي في دعم مسيرة تطوير القضاء، وفي ختام اللقاء أشار إلى أن مجلس الشؤون الإدارية للقضاء سيعمل جاهدا على دعم كافة الجهود الرامية إلى تطوير المنظومة القضائية.

من جانبهم أعرب أصحاب الفضيلة القضاة عن شكرهم لفضيلة السيد رئيس المحكمة العليا على ثقته، وأكدوا على أنهم سيعملون دائما على دعم سياسات المجلس من أجل تحقيق قضاء عادل ناجز.

بعد ذلك اطلع فضيلة السيد رئيس المحكمة العليا والوفد المرافق له على سير العمل في قسم التنفيذ بالمحكمة الابتدائية بالسيب، حيث التقى خلال ذلك بالموظفين وأشاد فضيلته بجهودهم في دعم مسيرة العمل القضائي، كما أكد على أن المجلس سيعمل على جعل تطوير الكوادر البشرية في قائمة أولوياته، واستمع فضيلته خلال الزيارة إلى رؤى الموظفين حول العمل في المحكمة، وسبل تطويره والعقبات التي تواجه سير العمل، وأكد فضيلته بأنها ستكون أساسا في رسم سياسات المجلس.

كما زار فضيلة السيد رئيس المحكمة العليا، مبنى الكاتب بالعدل والذي أصبح مجلس الشؤون الإدارية للقضاء مشرفا عليه بموجب المرسوم السلطاني رقم (٨٨ / ٢٠٢٠) بدمج وزارة العدل ووزارة الشؤون القانونية في وزارة واحدة تسمى «وزارة العدل والشؤون القانونية» وتحديد اختصاصاتها واعتماد هيكلها التنظيمي، الذي نص في المادة الخامسة على أن تؤول إلى مجلس الشؤون الإدارية للقضاء كافة الاختصاصات والمخصصات والأصول والحقوق والالتزامات والموجودات الخاصة بالتقسيمات ذات الصلة بالكاتب بالعدل في وزارة العدل، وينقل موظفو هذه التقسيمات إلى الأمانة العامة لمجلس الشؤون الإدارية للقضاء بذات درجاتهم المالية، حيث التقى فضيلته بالموظفين واستمع إلى متطلبات تطوير العمل، وأهم التحديات التي تواجه العمل في الكاتب بالعدل، حيث أشار فضيلته إلى أن مجلس الشؤون الإدارية للقضاء سيعمل على تذليل كافة الصعوبات التي تواجه سير العمل، كما سيعمل على تقديم كافة الدعم فيما يتعلق بضمان تطوير منظومة العمل في مكاتب الكاتب بالعدل.

ورافق فضيلته أثناء الزيارة فضيلة الدكتور محمد بن عبدالله الهاشمي قاضي المحكمة العليا، رئيس الإدارة العامة للتفتيش القضائي.

يذكر أن هذه الزيارة تأتي ضمن زيارات مستمرة سيقوم بها فضيلة السيد رئيس المحكمة العليا لتفقد سير العمل في محاكم السلطنة، وذلك في إطار سعي المجلس إلى تطوير المنظومة القضائية.

تنويم ٥٨ حالة خلال الـ٢٤ ساعة الماضية

السلطنة تسجل ٢٣ وفاة و٦٩٢ إصابة جديدة بكورونا في ٣ أيام

كتب - حمد الهاشمي

أعلنت وزارة الصحة، الأحد، تسجيل ٢٣ حالة وفاة جديدة بفيروس كورونا المستجد «كوفيد-١٩» خلال ٣ أيام، ليرتفع العدد الكلي للوفيات من هذا المرض في السلطنة إلى ٧٢٨ حالة وفاة، فيما بلغ عدد حالات الإصابة الجديدة المسجلة خلال الأيام الثلاثة الماضية ٦٩٢ حالة جديدة، ليرتفع إجمالي الحالات المصابة بالفيروس في السلطنة إلى ٨٧٠٧٢ حالة.

وأشارت الوزارة إلى أنها سجلت خلال ٣ أيام شفاء ٥٧٨ حالة، ليبلغ إجمالي المتعافين من هذا المرض ٨٢٤٠٦ حالات بالسلطنة، بنسبة شفاء بلغت ٩٤,٦٪، بينما بلغ عدد المرضى من الفيروس حتى الآن ٤٦٦٦ حالة، بنسبة ٥,٤٪.

١٥٥ في العناية المركزة و٤٦٦٦ حالتهم نشطة بنسبة ٥,٤٪

وبلغ عدد المرقدين الجدد في المؤسسات الصحية بالسلطنة خلال ٢٤ ساعة الماضية ٥٨ حالة، وبذلك يرتفع إجمالي المرقدين إلى ٤٤٧ حالة، من بينهم ١٥٥ حالة في العناية المُركزة.

وتؤكد الوزارة على ضرورة الالتزام والتقيد التام بالإجراءات الاحترازية والوقائية من هذا المرض، كتجنب الزيارات العائلية، وارتداء الكمامة، والمُحافظة على التباعد الجسدي بمسافة مترين على الأقل، والمداومة على تنظيف اليدين بالماء والصابون أو باستخدام المعقم الكحولي المعتمد، وتجنب لمس الوجه والأنف والفم والعينين، وعدم الخروج من المنازل إلَّا للضرورة، واتباع العادات الصحية عند العطس والسعال، والالتزام التام بالعزل الصحي في حال وجود أعراض للمرض أو مخالطة المصابين به.

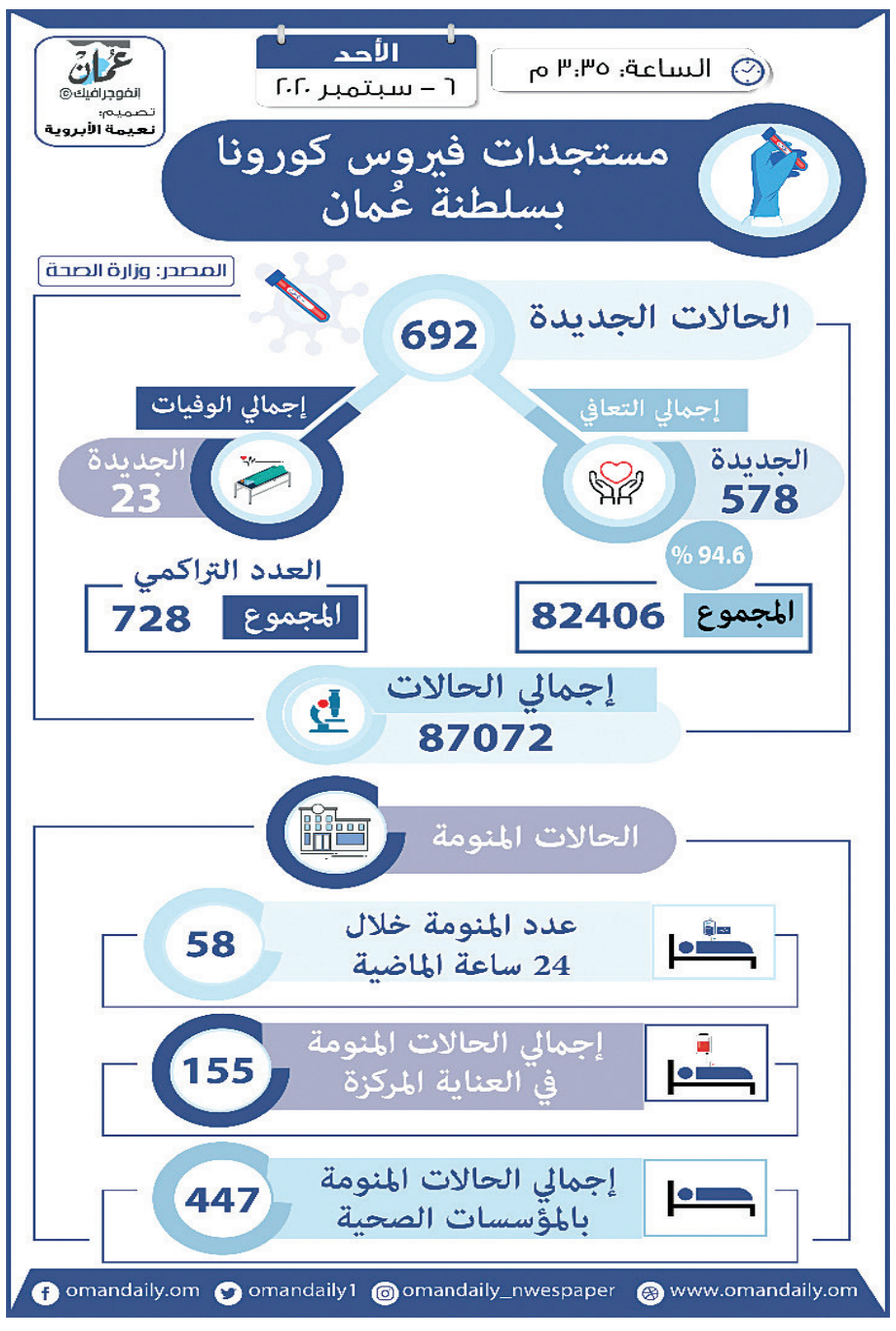

قياس تأثير النشاط السكاني والمواصلات على انبعاثات التلوث

دراسة تؤكد انخفاض التأثير على جودة الهواء خلال وقف الأنشطة بسبب كورونا

أجرى الفنيون بهيئة البيئة ممثلة بالمديرية العام للشؤون البيئية دراسة حول مدى التغير في جودة الهواء المحيط خلال جائحة كورونا، وذلك في ثلاث مناطق بمحافظة مسقط وهي الخوير والموالح والوطية.

وتأتي هذه الدراسة بعد توجيهات اللجنة العليا المكلفة ببحث آلية التعامل مع التطورات الناتجة عن انتشار فيروس كورونا (كوفيد-١٩) بالالتزام بالعزل المنزلي منعًا لانتشار الفيروس، حيث أثر هذا الغياب على الحياة الاجتماعية والتنقل، والذي بدوره كان له أثر إيجابي على البيئة مع فرض إجراءات الإغلاق وتفعيل نقاط السيطرة والتحكم.

وقد أدت الإجراءات المصاحبة لكورونا في جميع بلدان العالم إلى استعادة البيئة لطبيعتها حسب العديد من التقارير الصادرة من مختلف المؤسسات والمنظمات البيئية حول العالم.

وهدفت الدراسة التي أجرتها هيئة البيئة في السلطنة إلى معرفة مدى التغير في جودة الهواء المحيط خلال جائحة كورونا، وقياس مدى تأثير النشاط السكاني وأنشطة المواصلات على انبعاثات ملوثات الهواء في السلطنة، وذلك بناءً على القراءات التي تم تجميعها من المحطات الثلاث التي تم وضعها بالخوير والموالح الجنوبية والوطية لعدة اعتبارات، أهمها الاكتظاظ السكاني وحركة السيارات والأنشطة الاقتصادية والتجارية في تلك المناطق.

وقد شملت الدراسة تقييم بيانات خلال فترتين، الأولى قبل جائحة كورونا في يوليو من عام ٢٠١٩، والفترة الثانية خلال جائحة كورونا في أبريل ٢٠٢٠، وقد تم رصد مجموعة من الملوثات وهي ثاني أكسيد الكبريت وثاني أكسيد النيتروجين وأول أكسيد الكربون والأوزون والجزيئات العالقة بقطر ٢,٥ ميكرون والجزيئات العالقة بقطر ١٠ ميكرونات.

حيث تم أخذ قياسات لتراكيز الانبعاثات الغازية من محطات الرصد لجودة الهواء المتنقل، وقد أوضحت النتائج والرسوم البيانية الانخفاض الكبير في تراكيز الملوثات خلال جائحة كورونا نتيجة لقرارات اللجنة العليا المكلفة، وأهمها إغلاق محافظة مسقط وإغلاق المدارس والأنشطة التجارية.

وقد انعكس ذلك بدوره على انخفاض واسع في حركة المرور والأنشطة السكانية المختلفة في المحافظة، حيث تساهم وسائل النقل لوحدها إلى ما يصل ٢٣٪ من الانبعاثات العالمية للكربون، وتشكل قيادة السيارات ٧٢٪ والنقل الجوي ١١٪ من إجمالي الانبعاثات العالمية للغازات المسببة للاحتباس الحراري من قطاع النقل، علمًا بأن تعافي البيئة لا يشمل الملوثات المذكورة في هذه الدراسة فقط، بل هناك جوانب أخرى مثل انبعاثات الكربون وغازات الاحتباس الحراري والتي حسب تقارير دولية قد انخفضت بشكل كبير نتيجة جائحة كورونا.

وقد توصلت الدراسة إلى أنه وبشكل عام لا يمكن تعليق الكثير من الآمال على هذه الانخفاضات لكونها غير دائمة، وإنما يجب تكثيف الجهود على البرامج والمشروعات التي تعمل على خفض معدلات التلوث بكافة أنواعه والحفاظ على موارد السلطنة الطبيعية.

أسلوب جرمي جديد

رسالة عبر مواقع التواصل الاجتماعي للاحتيال والابتزاز

رصدت إدارة مكافحة الجرائم الاقتصادية بالإدارة العامة للتحريات والتحقيقات الجنائية أسلوبا جرميا جديدا يتمثل في تصيد الضحايا عن طريق إرسال رسالة عبر أحد مواقع التواصل الاجتماعي يتقمص فيها المحتال شخصية فتاة من إحدى الدول العربية، ويطلب المساعدة المادية نظرًا للظروف المعيشية بتلك الدولة، حيث يسعى خلال فترة التواصل إلى بناء علاقة عاطفية مع الضحية يتم من خلالها تبادل الصور الشخصية للطرفين، ليتفاجأ الضحية بعدها باتصال من شخص يدعي بأنه من أقارب الفتاة، ويبلغه بأنه تم كشف العلاقة بينهما، وبأن الفتاة تعرضت للضرب ونقلت إلى المستشفى لتلقي العلاج، حيث يطلب منه تحمل تكاليف علاجها أو سيتقدمون بشكوى إلى السفارة العمانية في تلك الدولة، بعدها يقوم المحتال بالاتصال بالضحية مدعيًا بأنه موظف في السفارة وتوجد ضده شكوى، وقد وقع ضحية هذا الأسلوب الجرمي عدد من المواطنين والمقيمين الذين قاموا بدفع مبالغ طائلة.

وتؤكد شرطة عمان السلطانية بضرورة الحذر من المحتالين الذين يستخدمون أساليبهم المغرية والمتنوعة للنصب والاحتيال عبر مواقع التواصل الاجتماعي، وضرورة الانتباه بعدم التعامل مع هذه الشرائح والمحافظة على القيم والأخلاق وإبلاغ الجهات المختصة فور التعرض لمثل هذه الأساليب.

ضبط شخصين يسرقان من المركبات بقريات

تمكن رجال مركز شرطة قريات بقيادة شرطة محافظة مسقط من ضبط مواطنين اثنين لارتكابهما جرائم السرقة من عدة مركبات متوقفة أمام منازل أصحابها بالولاية.

وتعود تفاصيل القضية إلى تلقي المركز عدة بلاغات من المجني عليهم تفيد عن سرقة مقتنيات شخصية من داخل مركباتهم أثناء توقفها أمام منازلهم، حيث تمت سرقة مبالغ نقدية وأجهزة إلكترونية وهواتف نقالة وساعات ومحافظ وبعض الوثائق الرسمية، وبالبحث والتحري والرجوع إلى كاميرات المراقبة تمت مشاهدة مركبة المتهمين والتعرف عليها فتم ضبطهما، وبسؤالهما اعترفا بالجرم المسند إليهما وضبط المسروقات. وجاري استكمال الإجراءات القانونية بحق المتهمين.

وتدعو شرطة عمان السلطانية المواطنين والمقيمين بضرورة أخذ الحيطة عند إيقاف مركباتهم وإغلاقها وعدم ترك المبالغ النقدية وغيرها لتفادي تعرضها للسرقة.

.. وضبط ٤ آسيويين بحوزتهم سجائر وتبغ ممضوغ

ضبطت قيادة شرطة محافظة الداخلية شخصين من جنسية آسيوية بتهمة حيازة السجائر والتبغ الممضوغ بقصد الاتجار بهما، وضُبط بحوزتهما أكثر من ٥٤٠ علبةً من السجائر، وأكثر من ١٧٠ كيسًا من التبغ الممضوغ. كما ضبط مركز شرطة ليما بقيادة شرطة محافظة مسندم شخصين من جنسية آسيوية بتهمة تهريب التبغ الممضوغ، وبحوزتهما ٥٠ علبةً وكيسًا لأنواع مختلفة من التبغ الممضوغ.

وتم اتخاذ الإجراءات القانونية بحق المتهمين، وتشيد شرطة عمان السلطانية بتعاون المواطنين والمقيمين في الكشف عن هذه الجرائم مؤكدة في الوقت ذاته على المزيد من التعاون والإبلاغ بالاتصال أو التوجه إلى أقرب مركز للشرطة.

خذ دورك في رؤية عُـمان ٢٠٤٠

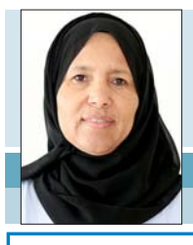

حمدة بنت سعيد الشامسية
HAMDAHUS@YAHOO.COM

جاءت الأوامر السامية للمغفور له بإذن الله تعالى، صاحب الجلالة السلطان قابوس بن سعيد -طيب الله ثراه- «بإعداد الرؤية المستقبلية لعمان ٢٠٤٠، وبلورتها وصياغتها بإتقان تام ودقة عالية في ضوء توافق مجتمعي واسع، وبمشاركة فئات المجتمع المختلفة، بحيث تكون مستوعبة للواقع الاقتصادي والاجتماعي، ومستشرفة للمستقبل بموضوعية، ليتم الاعتداد بها كدليل ومرجع أساسي لأعمال التخطيط في العقدين القادمين».

القارئ لهذه الأوامر يلحظ جليًا أنه ولأول مرة في تاريخ عمان، جاء وضع الخطة من الأسفل للأعلى، وبمشاركة الجميع، مواطنين ومقيمين من الشباب، لأن الفترة القادمة لن تكون الحكومة اللاعب الأساسي فيها، وإنما الفرد (المَكن)، ولن يكون وضع أهدافنا الشخصية بعيدًا عن هذه الرؤية؛ لأن أي هدف نضعه سيصب في النهاية في أحد محاور الخطة الأساسية، فرؤية عمان ٢٠٤٠ تضع مسؤولية كبيرة على الفرد أينما يكون موضعه، فكلمة (دليل) تشير إلى أنه -طيب الله ثراه- قد أراد بهذه الرؤية أن تكون فعلا دليلا لكل خططنا المستقبلية، وأنا هنا أتحدث عن الأفراد، فلا تنتظر من يرسم لك دورًا، فدورك مرسوم ومحجوز في هذه الرؤية بوضوح تام، عليك فقط أن تأخذ زمام الأمور وتبدأ خطوات جادة في لعب هذا الدور بمسؤولية تامة تتطلبها المرحلة القادمة.

أيًا كان الدور كما ذكرت بدءًا من الأمهات وربات البيوت، المطالبات بتربية النشء (ممكن ومسؤول ومعتز بهويته العمانية) مطلب تكرر في أكثر محاور الرؤية، وفي محور الصحة الذي ولأول مرة يكون للفرد فيه دور كبير حددته الرؤية، في أن يساهم في رفع الصحة المجتمعية، من خلال عنايته بصحته، في ظل فاتورة ضخمة جدًا لأمراض العصر ظلت الحكومة تدفعها خلال العقود الخمس الماضية. فيكون لدينا «مجتمع يتمتع بصحة مستدامة تترسخ فيه ثقافة الصحة مسؤولية الجميع ومصان من الأخطار ومهددات الصحة».

(الدليل) واضح، وقد تمت صياغته بدقة متناهية فعلا، ليكون دستور حياة للجميع على أرض هذا الوطن، أفرادًا ومؤسسات، نساءً وشبابًا، أصحاء ومعوقين، ممثلين للقطاع الخاص والمجتمع المدني، ممن ساهموا في رسمه، لم يستثنِ أحدًا من المقيمين على هذه الأرض المعطاء.

الشرطة تشارك في اجتماع مديري المرور لدول المجلس

شاركت شرطة عمان السلطانية ممثلة بالإدارة العامة للمرور في الاجتماع السادس والثلاثين للمديرين العامين للمرور لمجلس التعاون لدول الخليج العربية، الذي يعقد في نطاق اجتماعات الأمانة العامة لمجلس التعاون لدول الخليج العربية، ويستمر لمدة يومين عبر تقنية الاتصال المرئي، لمناقشة الموضوعات المدرجة على جدول الأعمال ذات الصلة بالجانب المروري.

■ مشاركة الشرطة في اجتماع مديري مرور دول المجلس

جامعة التقنية والعلوم التطبيقية تناقش مجالات التعاون مع شركة أواصر

سعت إدارة جامعة التقنية والعلوم التطبيقية خلال الأسابيع الماضية إلى التواصل مع عدد من الشركات والمؤسسات وأصحاب الأعمال لتعزيز مسيرة التعاون المشترك التي تمت في المرحلة السابقة والبناء عليها لتحقيق استفادة أكبر لكل الأطراف ولتقريب وجهات النظر والمشاركة الفاعلة في مرحلة التأسيس وخصوصًا فيما يتعلق بالتحديث والتطوير في نظم وبرامج وتخصصات الجامعة.

ومن هذا المنطلق التقى رئيس الجامعة وفريق العمل مع المختصين من شركة أواصر لمناقشة العديد من الموضوعات ذات العلاقة بالعمل المشترك، وتم التطرق خلال اللقاء إلى عدد من الموضوعات ومن بينها عرض إستراتيجية ورؤية الشركة في مجال الاتصالات وتقنية المعلومات، إضافة إلى الاطلاع على المنتجات والحلول التقنية الحديثة المبتكرة، والخدمات المتقدمة التي تقدمها أواصر للمؤسسات التعليمية بالسلطنة، كما جرى التطرق أيضًا إلى التعرف على التقنيات العالمية الحديثة التي تستطيع أواصر توفيرها للجامعة بمختلف فروعها في مدن السلطنة. والجدير بالذكر أن العديد من المقترحات والآراء التي تمت مناقشتها والتحاور بشأنها تصب في مجالات عمل الجامعة وتسهم في تطوير آليات العمل، وتوفر فرصًا للطلبة والمنتسبين للجامعة للاستفادة من الإمكانيات التقنية والفنية وبيئة الأعمال المتوافرة لدى شركة أواصر.

وقد اتفق الطرفان على تشكيل فريق عمل لبلورة آليات العمل المشترك بين الجانبين وبما يخدم المصلحة المشتركة بينهما وخصوصًا ما يتعلق بطلبة الجامعة، وما سوف تسهم به الشركة في فتح المجال لهم للتدريب ورعاية الابتكار وريادة الأعمال وتتطلع الجامعة إلى توسيع دائرة الشركات وتعزيز العمل المشترك مع المجتمع بكل أطيافه من شركات وأفراد وجمعيات مهنية وخبرات يمكن من خلالها البناء لوضع لبنات عمل واضحة للعمل المشترك وبما يخدم رفع كفاءة وجاهزية مخرجات الجامعة.

■ خلال مناقشة مجالات التعاون مع شركة أواصر

١٦ ألف ريال قيمة تملك ساعتين من الماء بفلج المضيرب

القابل - راشد الحارثي

تم مساء أمس الأول بولاية القابل بمحافظة شمال الشرقية بيع ساعتين من فلج المضيرب التابعة للولاية (تملك رسمي) بستة عشر ألف ريال، حيث تم البيع عبر المزاد العلني بسوق القرية ولمدة (٩) أيام متتالية لأربع آثار من الماء من المالك الأصلي إلى المالك الجديد، حيث يستفيد المشتري من هذه المياه في سقي النخيل بموجب دوران الفلج الذي عادة ما يكون دورانها كل ١٨ يومًا خلال العام الواحد بمعنى أن المالك سوف يقوم بري مزروعاته ١٩ مرة في العام الواحد فقط، ويقدر المزارعون أن ساعتين من الماء تكفي لري حوالي من ٨٠ إلى ١٠٠ نخلة. ولاقى السعر استغرابا بين كبار السن الذين يعتبرون ذاكرة القرية ومؤرخيها مؤكدين أن الولاية لم يسبق لها أن باعت «ماء» بمثل هذا السعر منذ ٧٠ سنة. وأشار كبار السن أن الأثر الواحدة لم تتجاوز قيمته ١٥٠ ريالًا عمانيًا منذ بداية النهضة المباركة وفي عام ١٩٩٥ تحديدًا تم بيع «ربع ماء» أي ٣ ساعات بقيمة ٥٠٠٠ آلاف ريال ووصفت هذه القيمة وقتها بأنها مرتفعة على مستوى الولاية.

خُصص لها مليون ريال من المؤسسين

«النماء الخيرية» تعمل على مساعدة الأسر والأفراد المعسرين

«عمان»: نشرت وزارة التنمية الاجتماعية ملخص نظام مؤسسة النماء الخيرية، بحيث يكون مقر المؤسسة في محافظة مسقط ونطاق عملها الجغرافي في محافظات مسقط، وشمال الباطنة وجنوب الباطنة.

وتهدف المؤسسة إلى مساعدة الأسر والأفراد المعسرين داخل السلطنة، ومساعدة الطلبة المعوزين على إكمال الدراسة الجامعية، بالإضافة إلى المساهمة في بناء المساكن الاجتماعية وصيانة المنازل للأسر المحتاجة، وتقديم المساعدات الإنسانية في حالة الطوارئ كالأنواء المناخية والكوارث، والمساهمة في أي أنشطة خيرية أخرى بعد أخذ الموافقات اللازمة عليها.

وأجاز نظام «النماء الخيرية» استثمار المبلغ المخصص من قبل المؤسسة والبالغ مليون ريال عماني نقدًا في أي عمل يدر ربحًا مجزيًا للمؤسسة للإنفاق منه وذلك طبقًا لما يراه مجلس الأمناء وبموافقة المؤسستين، بالإضافة إلى ريع أموال المؤسسة العينية والنقدية، والوصايا والهبات وأي مساعدات أخرى تقدم للمؤسسة وذلك طبقًا لما يراه مجلس الأمناء، ويتماشى مع أهدافها وفق قانون الجمعيات الأهلية.

«ديم» تنفذ أعمال تحسينات لتعزيز الشبكات والضخ لولاية السيب

انتهت الهيئة العامة للمياه «ديم» أمس من أعمال التحسينات لتعزيز شبكة توزيع المياه لولاية السيب، التي استمرت لمدة ٣٥ ساعة متواصلة دون نقص في الإمدادات، حيث بدأت صباح السبت، وكان من المخطط أن تستمر لمدة ٤٨ ساعة، وقد تم تنفيذ جميع الأعمال خلال فترة أقل من المخطط لها وذلك نظرًا للخبرة التي اكتسبها الفريق القائم على تنفيذ الأعمال وللإجراءات والاستعداد الجيد للتنفيذ.

وهدفت الأعمال التي تم تنفيذها إلى مواكبة الطلب على المياه في الولاية ومواكبة التوسع في شبكات توزيع المياه التي تعمل عليها «ديم» في ولاية السيب ضمن ٣ مراحل تم الانتهاء من بعضها وجاري العمل على تنفيذ البعض الآخر.

وتشمل الأعمال التي تم تنفيذها ربط خط نقل المياه الجديد بوشر - السيب بالخط الحالي ويأتي هذا الربط لاستكمال تعزيز منظومة نقل المياه في ولاية السيب بالإضافة إلى رفع كفاءة محطات ضخ المياه بولاية السيب، وتعزيز الربط التبادلي بين محطتي الغبرة وبركاء إضافة إلى استبدال عدد من المحابس وتركيب محابس جديدة بما يتوافق مع كميات ضخ المياه ومستوى الضغط في الشبكة.

وقد قامت ديم باتخاذ التدابير اللازمة للتقليل من آثار نقص المياه في ولاية السيب، حيث تم تفعيل عمل لجنة الطوارئ الرئيسة واتخاذ عدد من الإجراءات الاحترازية التي تسهم في التقليل من أثر توقف الضخ، حيث تم رفع مستويات المياه بجميع خزانات التجميع الرئيسية إضافة إلى موازنة الضخ من محطتي بركاء والغبرة في بعض الشبكات بما يتوافق مع الطلب والأعمال التي يتم تنفيذها.

■ خلال تنفيذ أعمال التحسينات

ترشيح الناجحين في الاختبار لدبلوم التأهيل التربوي

«عمان» أكد مركز القبول الموحد أنه تم ترشيح جميع المتقدمين الناجحين في الاختبار التخصصي لدبلوم التأهيل التربوي للعام الأكاديمي ٢٠٢٠ / ٢٠٢١، حيث كانت درجة النجاح ٤٢، للمقابلات بجميع التخصصات، عدا تخصصات التربية الإسلامية والتاريخ والجغرافيا، بحيث تم الترشيح من الناجحين حسب خطة الاستيعاب المعدة من وزارة التربية والتعليم. وكانت الدرجة الأدنى لتخصص التربية الإسلامية للذكور ٤٢ بينما للإناث ٤٨، أما تخصص الجغرافيا فكانت الدرجة الأدنى للذكور ٤٢ وللإناث ٤٥، بينما تخصص التاريخ فكانت للذكور ٤٥ وللإناث من ٤٦، أما التخصصات الأخرى فكانت الدرجة الأدنى ٤٢ للذكور والإناث.

وأوضح المركز بأنه من خلال نظام دبلوم التأهيل التربوي يستطيع المتقدم التعرف على نتيجة الترشيح للمقابلة، كما أن تظلمات برنامج دبلوم التأهيل التربوي للعام الأكاديمي متاحة حتى يوم الثلاثاء ١٥ سبتمبر ٢٠٢٠.

أثبتت أن فصل الشتاء الأكثر إنتاجية

دراسة تبحث أثر العوامل البيئية على ازدهار العوالق النباتية الضارة

«عُمان»: يسعى مركز العلوم البحرية والسمكية إلى إجراء الدراسات والبحوث المتعلقة بفهم العوامل المسببة لتكرار حدوث ظاهرة المد الأحمر، ويسجل قسم البيئة البحرية وعلوم المحيطات بالمركز حالات حدوث الظاهرة وبيان إذا ما رافق الظاهرة حالات نفوق للأسماك أو غيرها من الكائنات البحرية، ويتم ذلك بتوثيقها في جدول زمني.

ونشرت نشرة الوشق في عددها الـ٥٧ التي يصدرها المركز الوطني للبحث الميداني في مجال حفظ البيئة دراسة بحثية للمهندسة أحلام بنت سليمان الخروصية، أخصائية بيئة بحرية بمركز العلوم البحرية والسمكية، بآخر الدراسات حول هذه الظاهرة في أطروحة الماجستير التي كانت بعنوان: «تأثير العوامل البيئية على ازدهار العوالق النباتية الضارة في محطة مجيس لتحلية مياه البحر، الواقعة في منطقة صحار الصناعية ببحر عُمان»، حيث هدفت إلى دراسة تأثير العوامل الفيزيائية والكيميائية والبيولوجية على بنية مجتمع العوالق النباتية بشكل عام وعلى ازدهار العوالق النباتية الضارة بشكل خاص في منطقة شمال غرب بحر عُمان وبالقرب من محطة تحلية المياه التابعة لشركة مجيس للخدمات الصناعية الواقعة بميناء صحار الصناعي، حيث تم أخذ العيّنات لمدة عام، وتعتبر هذه الدراسة الأولى من نوعها في المياه العُمانية التي استهدفت دراسة العوالق النباتية الضارة، وتم نشر ورقة علمية من الدراسة في إحدى المجلات العلمية المحكمة.

■ «تأثير العوامل البيئية على ازدهار العوالق النباتية الضارة

توصيات بضرورة وجود برامج مراقبة للتغيّرات الفيزيائية والكيميائية والبيولوجية لمياه البحر

أهـمية دراسة الأنواع المُسببة لظاهرة ازدهار الطحالب الضارة وتشكُل الحويصلات

ازدهار العوالق يؤثر على السياحة ويعيق ممارسة الرياضات البحرية

وأثبتت الدراسة أن فصل الشتاء هو الموسم الأكثر إنتاجية للعوالق النباتية، وبالتحديد خلال موسم الرياح الموسمية الشمالية الشرقية، حيث سجّل أعلى نسبة من العوالق النباتية، يليه فصل الخريف، بينما سجّل فصلا الربيع والصيف أقل عدد في وفرة العوالق النباتية، فيما عدا نهاية موسم الصيف خلال الرياح الموسمية الجنوبية الغربية (بالتحديد في شهر سبتمبر).

وخرجت الدراسة بعدة توصيات أبرزها أن تكون هناك برامج مراقبة مستمرة للتغيّرات الفيزيائية والكيميائية والبيولوجية لمياه البحر باستخدام أحدث التقنيات، ودراسة الأنواع المُسببة لظاهرة ازدهار الطحالب الضارة وتشكُل الحويصلات ليس فقط بالقرب من محطة التحلية، وإنما يجب أن تشمل منطقة ميناء صحار الصناعي.

أنواع العوالق

يصل عدد العوالق النباتية البحرية المسجّلة حوالي ٥٠٠٠ نوع، منها ٣٠٠ نوع لها القدرة على الازدهار، من بينها حوالي ٦٠-٨٠ نوعًا تتسبب في حدوث ظاهرة الازدهار الضار، بالإضافة إلى ٩٠ نوعًا تم تسجيلها على أنها من الأنواع السامة على البيئة البحرية وصحة الإنسان حول العالم، ويعد Noctiluca scintillans هو النوع السائد في أغلب حالات الازدهار التي تم تسجيلها في السلطنة وهو من مجموعة سوطيات الأرجل، حيث إنّ حوالي ٥٠٪ من الحالات المسجلة في المياه العُمانية كانت بسبب هذا النوع، وهو يعتبر من الأنواع غير السامة ولكنه يؤدي إلى نقص الأكسجين وزيادة الأمونيا في المياه، أما النوع الذي يلي النوع الأول من حيث الآثار الجانبية التي خلّفها في مياه السلطنة فهو Margalefidinium polykrikoides، وقد تم تسجيل أول ظهور له في المياه العُمانية عام ٢٠٠٨م ولم يثبت أنه من الأنواع السامة إلا أنه تسبب في حدوث آثار كبيرة على البيئة البحرية والمجتمع منها نفوق أعداد كبيرة من الأسماك وتلف الشعاب المرجانية، كما قيّد العديد من وظائف المصايد التقليدية وأثّر على السياحة الساحلية وأجبر على إغلاق العديد من محطات التحلية ومصافي التكرير المطلة على السواحل.

أضرار

تتعدد أضرار ظاهرة ازدهار العوالق النباتية الضارة على البيئة والصحة والاقتصاد والسياحة، منها نفوق عدد من الأسماك والكائنات البحرية، وأيضًا حدوث حالات تسمم أو حتى نفوق لبعض أنواع الأسماك الكبيرة، والطيور والثدييات بما فيها الإنسان، وذلك عبر تناول الكائنات البحرية الملوثة بالسموم البيولوجية، إضافة إلى أنه قد يؤثر ازدهار العوالق النباتية بشكل كبير أحيانًا على حركة تدفق المياه في محطات التحلية نتيجة لانسداد الأغشية داخل منطقة السحب، بالإضافة إلى تزايد المواد العضوية المتحللة مما قد يؤدي إلى توقف بعض محطات التحلية عن العمل، كما تؤدي الظاهرة إلى انبعاث روائح غير مستحبة تؤذي قاطني المناطق الساحلية المتضررة نتيجة لتحلل هذه العوالق ونفوق الكائنات البحرية، بالإضافة إلى تأثر السياحة البحرية حيث إن ازدهار العوالق البحرية قد يعيق ممارسة بعض الرياضات البحرية والسباحة والغوص، هذا إلى جانب الخسائر الاقتصادية إذ يصاحب هذه الظاهرة في بعض الأحيان نفوق كميات من الأسماك والكائنات البحرية والطيور كما تتسبب بتلوث الشواطئ.

حلول

قامت بعض دول العالم للحد من ازدهار وتكاثر العوالق النباتية باستخدام العلاجات الكيميائية، البيولوجية والميكانيكية ولكن يُشترط أن يكون تطبيقها على مناطق مغلقة أو شبه مغلقة كالبحيرات والبرك وليس على الأماكن المفتوحة كالبحر، ومعظم هذه الطرق مكلفة وتحتاج إلى جهد كبير، كما أن بعضها لها آثار سلبية على الكائنات والبيئة التي تعيش فيها، ويمكن التقليل من آثارها من خلال المراقبة الدورية لحدوثها، سواء باستخدام التكنولوجيا والاستعانة بالأقمار الاصطناعية للتنبؤ وتتبعها أو القيام بالزيارات الميدانية وأخذ القراءات الفيزيائية والبيولوجية والكيميائية لمياه البحر، كما يُسهم تطبيق الممارسات والإدارة الساحلية الفعالة للنفايات الصناعية والمنزلية في التقليل من حدوث الظاهرة، إضافة إلى تعزيز التعليم ونشر الوعي حولها.

الجدير بالذكر أن نمو العوالق النباتية يعتمد على وجود بعض العوامل الأساسية، منها: وفرة أشعة الشمس وثاني أوكسيد الكربون اللازمين للقيام بعملية التمثيل الضوئي لإنتاج الغذاء والأوكسجين، وكذلك توفر درجات الحرارة المناسبة لكل نوع من هذه العوالق النباتية التي تحفزها على الازدهار، ووجود المغذيات المناسبة مثل النيترات والفوسفات والسيلكا وغيرها بكميات وفيرة يسهم في نمو هذه الكائنات.

وهناك عدة عوامل محفزة تساعد على زيادة حالات ازدهار العوالق النباتية الضارة ويمكن تقسيم هذه العوامل إلى قسمين رئيسيين أولهما: العوامل الطبيعية مثل التيارات البحرية والعواصف والأعاصير، حيث تقوم هذه العوامل برفع مياه القاع الباردة المحمّلة بالمغذيات إلى السطح مما يوفر بيئة خصبة وملائمة لازدهار العوالق النباتية في مياه السطح، أما القسم الآخر فهو العوامل البشرية بسبب ازدياد النشاط البشري والتطوُّر العمراني على طول السواحل مثل إنشاء المدن السياحية، المصانع والمعامل ومحطات تحلية مياه البحر، وساهم البشر في نقل الأنواع الدخيلة - قد تكون سامة - عن طريق مياه التوازن التي تنقلها السفن الكبيرة وأيضًا انتقال الكميات الهائلة والمتزايدة من النفايات السائلة الصناعية والزراعية والصرف الصحي إلى المياه الساحلية، ويمثل التوسع المطرد في استخدام الأسمدة الكيميائية للإنتاج الزراعي مصدرًا كبيرًا ومثيرًا للقلق للمغذيات في المياه الساحلية التي تعزز تكاثر بعض الطحالب الضارة إذ ما وجدت طريقها إلى البحر.

■ ظاهرة المد الأحمر

وزارة الصحة

المديرية العامة للمستشفى السلطاني

إعلان طرح مناقصة

تعلن المديرية العامة للمستشفى السلطاني للشركات المختصة عن طرح المناقصات الموضحة ادناه :

رقم المناقصة	اسم المناقصة	آخر موعد للحصول على مستندات المناقصة	موعد تقديم العطاء	نوع الشركات	قيمه النسخة (لا ترد)
2020/DGRH/158	توريد مواد جراحية	٢٠٢٠/٩/٩	قبل الساعة التاسعة من صباح يوم الثلاثاء الموافق ٢٠٢٠/٩/٢٩	الشركات المختصة والمسجلة لدى مجلس المناقصات	٢٥ ريالا عمانيا
2020/DGRH/159	توريد مضخة تسريب طبي (INFUSION SET FOR INFUSION PUMP)	٢٠٢٠/٩/٩	قبل الساعة التاسعة من صباح يوم الثلاثاء الموافق ٢٠٢٠/٩/٢٩	الشركات المختصة والمسجلة لدى مجلس المناقصات	٢٥ ريالا عمانيا
2020/DGRH/163	توريد مواد استهلاكية	٢٠٢٠/٩/٩	قبل الساعة التاسعة من صباح يوم الثلاثاء الموافق ٢٠٢٠/٩/٢٩	الشركات المختصة والمسجلة لدى مجلس المناقصات	٢٥ ريالا عمانيا
2020/DGRH/166	توريد لوازم مكتبية	٢٠٢٠/٩/٩	قبل الساعة التاسعة من صباح يوم الثلاثاء الموافق ٢٠٢٠/٩/٢٩	الشركات المختصة والمسجلة لدى مجلس المناقصات	٢٥ ريالا عمانيا
2020/DGRH/164	طباعة و توريد اكياس بلاستيكية	٢٠٢٠/٩/٩	قبل الساعة التاسعة من صباح يوم الثلاثاء الموافق ٢٠٢٠/٩/٢٩	الشركات المختصة والمسجلة لدى مجلس المناقصات	٢٥ ريالا عمانيا
2020/DGRH/167	توريد أحبار للطابعات	٢٠٢٠/٩/٩	قبل الساعة التاسعة من صباح يوم الثلاثاء الموافق ٢٠٢٠/٩/٢٩	الشركات المختصة والمسجلة لدى مجلس المناقصات	٢٥ ريالا عمانيا
2020/DGRH/168	توريد وتركيب معدات طبية	٢٠٢٠/٩/٩	قبل الساعة التاسعة من صباح يوم الثلاثاء الموافق ٢٠٢٠/٩/٢٩	الشركات المختصة والمسجلة لدى مجلس المناقصات	٢٥ ريالا عمانيا
2020/DGRH/165	توريد مواد استهلاكية غير طبية	٢٠٢٠/٩/٩	قبل الساعة التاسعة من صباح يوم الثلاثاء الموافق ٢٠٢٠/٩/٢٩	الشركات المختصة والمسجلة لدى مجلس المناقصات	٢٥ ريالا عمانيا
2020/DGRH/161	توريد مواد استهلاكية جراحية (SHOE COVER & CAPS)	٢٠٢٠/٩/٩	قبل الساعة التاسعة من صباح يوم الثلاثاء الموافق ٢٠٢٠/٩/٢٩	الشركات المختصة والمسجلة لدى مجلس المناقصات	٢٥ ريالا عمانيا
2020/DGRH/160	توريد أدوية	٢٠٢٠/٩/٩	قبل الساعة التاسعة من صباح يوم الثلاثاء الموافق ٢٠٢٠/٩/٢٩	الشركات المختصة والمسجلة لدى مجلس المناقصات	٢٥ ريالا عمانيا

مع مراعاة الآتي :

- يمكن للشركات المتخصصة في مثل هذه الأعمال والحاصلة على شهادة التسجيل سارية المفعول من مجلس المناقصات بالدرجات الموضحة قرين كل مناقصة الاشتراك والحصول على المواصفات الفنية وشروط المناقصة من الموقع الالكتروني https://etendering.ternderboard.gov.om
- على المتناقصين تقديم عروضهم الكترونيا عبر الموقع المشار إليه ويرفق مع كل عطاء نسخة الكترونية ضمان مصرفي او شيك مصدق عليه من احد البنوك العاملة في البلاد بنسبة لا تقل عن (١٪) من قيمة العطاء وساري المفعول لمدة (٩٠) يوما من تاريخ تقديم العروض .
- على المتناقصين وضع أصل الضمان البنكي او الشيك المصدق بدائرة الشؤون المالية بالمستشفى السلطاني وذلك باليوم السابق لموعد تقديم العطاء الموضح قرين كل مناقصة .
- المديرية العامة للمستشفى السلطاني غير ملزمة بقبول أقل العطاءات أو أي عطاء آخر .

عُمان الاقتصادي

mal@omandaily.com

الاثنين ١٨ من محرم ١٤٤٢هـ الموافق ٧ من سبتمبر ٢٠٢٠م العدد ١٤٣٤٢ Monday 7 September 2020 - Edition No 14342

حماية المؤشرات الجغرافية تسهم في دفع عجلة الاقتصاد الوطني

العمانية: تسعى وزارة التجارة والصناعة وترويج الاستثمار بالتعاون مع الجهات ذات العلاقة إلى مناقشة سياسات الملكية الفكرية في حماية المؤشرات الجغرافية والمعارف التقليدية وصون وحماية المنتجات البحرية والحيوانية بما تحويه من كنوز تسهم في دفع عجلة الاقتصاد الوطني ورفع الوعي المجتمعي حول أهمية المؤشرات الجغرافية وضرورة تسجيلها تحت مسميات تلائم خواصها سواء كانت طبيعية أو تصنيعية.

وأكدت دائرة الملكية الفكرية بالوزارة أن حماية قطاعات المؤشرات الجغرافية تأتي بهدف حماية البيئة والتنوع البيولوجي لمنشأ أو سلعة أو خدمة وتعزى بشكل أساسي إلى المنطقة الجغرافية حيث يتم إنتاج السلع وتطويرها وتجهيزها والتي منشأها الأصلي هو ذلك المكان الجغرافي الذي أثر وتأثر بالعوامل الطبيعية والبشرية، وتسعى الوزارة إلى ضمان مطابقة المنتجات القابلة للتسجيل كمؤشر جغرافي منعا من حدوث التسجيل العشوائي وحماية مصالح وحقوق المنتجين وأصحاب المهن.

وقالت فاطمة بنت خلفان البلوشية إحصائية براءات اختراع تقنية حيوية بدائرة الملكية الفكرية بوزارة التجارة والصناعة وترويج الاستثمار إن مصطلح البيان الجغرافي هو الذي يشمله قانون الحماية كمؤشر جغرافي على أن السلعة التي نشأت في المنطقة الجغرافية وحازت على جودة ومميزات وهوية تلك المنطقة من خلال اتصالها وارتباطها بتلك المنطقة وبالتالي تنسب إلى المكان الذي نشأت طبيعيا أو أنتجت فيه.

وأضافت البلوشية أن القانون العماني أعطى للملكية الصناعية حقوقا قانونية لطالب الحماية للمؤشر الجغرافي، مؤكدة أن الوزارة تقوم بالبحث مع الجهات ذات العلاقة بحماية المنتجات المستحقة حمايتها كمؤشرات جغرافية. وأشارت إلى أن الاستخدام الأمثل وبما تقتضيه مصلحة السوق وحاجة المستهلك إلى هذه المنتجات القابلة للتسويق الدولي يسهم في رفع جودة المنتجات إضافة إلى الامتيازات التنافسية على المنتجات الزراعية والحرف اليدوية إذ تمنح هذه القطاعات لمنتجي الدول التي وضحت رؤيتها الاقتصادية الفرصة لمتوقع الدخل من هذه المنتجات ذات الجودة العالية، موضحة أنه من بين المنتجات المحمية وغير المحمية في السلطنة لتسمية المنشأ اللبان العماني ونبات الزعتر الجبلي العماني ذي المميزات المختلفة والليمون الذي تشتهر بزراعته بعض الولايات في محافظات السلطنة ورمان الجبل الأخضر إضافة إلى الصفيلح الذي يعتبر من الثروات الحيوانية التي تتميز بها بحار السلطنة والدشداشة العمانية والحلوى العمانية وطريقة صنع الشواء العماني وغيرها من المنتجات الحرفية والتقليدية.

وقالت فاطمة البلوشية إن المؤشرات الجغرافية أداة فعّالة في رسم الاستراتيجيات المحلية لا سيما عن طريق المساهمة في معايير الجودة والمصدر في الترويج للموقع الجغرافي على نطاق واسع، مشيرة إلى أن الدول تسعى سعيا حثيثا إلى حماية مثل هذه المنتجات لتمنع الآخرين من مزاولتها بكل طرق وأشكال المزاولة سواء كان بيعا أو تصنيعا أو استحواذا غير قانوني أو نسبها إلى منشأ آخر غير منشأها الأصلي.

تطبيق نظام موحد للمحطة الواحدة في المناطق الاقتصادية الخاصة والمناطق الحرة

تستعد الهيئة العامة للمناطق الاقتصادية الخاصة والمناطق الحرة لتطبيق نظام موحّد للمحطة الواحدة في المناطق الاقتصادية الخاصة والمناطق الحرة وذلك تنفيذا للمرسوم السلطاني رقم (١٠٥/٢٠٢٠) بإنشاء الهيئة والذي نص على أن اختصاصات الهيئة تتضمن تطبيق نظام المحطة الواحدة في المناطق الاقتصادية الخاصة والمناطق الحرة.

وفي هذا الإطار قام سعادة المهندس أحمد بن حسن الذيب نائب رئيس الهيئة وصالح بن حمود الحسني أمس بزيارة إلى المنطقة الحرة بصلالة لبحث إجراءات تطبيق المحطة الواحدة بالمنطقة الحرة في صلالة أخذا في الاعتبار تجربة المحطة الواحدة بالمنطقة الاقتصادية الخاصة بالدقم.

وتعتزم الهيئة تطبيق نظام موحّد للمحطة الواحدة في المناطق الاقتصادية الخاصة والمناطق الحرة التابعة لها في الدقم وصحار وصلالة والمزيونة. وخلال اللقاء قدم صالح بن حمود الحسني عرضا مرئيا عن الخدمات التي تقدمها نافذة المحطة الواحدة للمستثمرين والشركات والتقنيات المستخدمة التي يمكن من خلالها تسريع إنجاز المعاملات المقدمة.

وسيقوم فريق العمل بعد زيارته للمناطق الحرة في صلالة والمزيونة وصحار والمنطقة الاقتصادية الخاصة بالدقم بوضع استراتيجية التطبيق ومواءمة الأنظمة المتبعة فيها وصولا إلى نظام موحّد يتم العمل به في جميع هذه المناطق.

جدير بالذكر أن الهيئة العامة للمناطق الاقتصادية الخاصة والمناطق الحرة أُنشئت بموجب المرسوم السلطاني رقم (١٠٥/ ٢٠٢٠) بتاريخ ١٨ أغسطس ٢٠٢٠م لتتولى الإشراف على المنطقة الاقتصادية الخاصة بالدقم، والمناطق الحرة في صحار، وصلالة، والمزيونة وأي منطقة اقتصادية خاصة أو منطقة حرة أخرى بالسلطنة.

■ من الزيارة إلى المنطقة الحرة بصلالة

خلال الأسبوع الأول من سبتمبر

البورصات العربية تحافظ على مكتسباتها بعد عودة ثقة المستثمرين للأسواق

أشار مؤشر صندوق النقد العربي المُركب لأسواق المال العربية إلى أنه قد أنهى تعاملات الأسبوع المُنتهي في الثالث من سبتمبر عند مستوى ٤٢٤,٩٠ نقطة، مقابل ٤٢٤,٩٩ نقطة سجلها المؤشر يوم الخميس الموافق ٢٧ أغسطس ٢٠٢٠.

وحافظت غالبية الأسواق المالية العربية خلال الأسبوع الأول من سبتمبر على مكتسباتها المُحققة بنهاية شهر أغسطس الماضي مستفيدةً من جهود البورصات العربية المبذولة على المستوى التنظيمي والتشريعي التي ساعدت على عودة ثقة المستثمرين بالأسواق، والتعافي النسبي لحركة التداولات.

قادت بورصات كل من البحرين والسعودية والدار البيضاء حركة الصعود لهذا الأسبوع لتسجل نسب ارتفاع بلغت ٢,١٢ و١,٣٩ و١,١٦ في المائة على التوالي، فيما حققت بورصات كل من مسقط وفلسطين وعمّان ودبي ارتفاعات تراوحت بين ٠,٢٣ و٠,٥٩ في المائة، كما ارتفعت مؤشرات أداء كل من بورصة دمشق والعراق والكويت وتونس بنسب طفيفة تراوحت بين ٠,١٤ و٠,٢١ في المائة، في المقابل عرفت بورصتا مصر وقطر هبوطًا في مؤشرات أدائهما بنحو ٢,٤٦ و٠,٤٧ في المائة على التوالي.

وعلى صعيد التغيرات في القيمة السوقية، سجلت تسع بورصات عربية ارتفاعًا في القيمة السوقية للأسهم المدرجة بنسب تراوحت بين ٠,٢٥ و٢,٥١ في المائة، وجاءت كل من السوق المالية السعودية وبورصة البحرين على رأس البورصات العربية التي حققت مكاسب في القيمة السوقية خلال الأسبوع بنسبة ارتفاع فاقت ٢ في المائة لكل منهما. كما ارتفعت القيمة السوقية في بورصة الدار البيضاء بنسبة ١,١٩ في المائة، وبورصة عمّان بنسبة ٠,٨٥ في المائة. في المقابل، سجلت القيمة السوقية في بورصات كل من مسقط وقطر ومصر وأبوظبي تراجعا طفيفا بنسبة تقل عن واحد في المائة بنهاية الأسبوع الماضي.

واستمرارًا لجهودها لتشجيع الاستثمار الأجنبي في الأسواق العربية، أعلنت السوق المالية السعودية (تداول) عن السماح للأجانب بالاستثمار في أدوات الدين المُدرجة وغير المُدرجة، لتعميق وتنشيط التداولات وذلك في إطار برنامج تطوير القطاع المالي الذي يعد إحدى أهم دعائم تنفيذ «رؤية المملكة العربية السعودية ٢٠٣٠». من جانب آخر، شهد الأسبوع الماضي كذلك إعلان السوق السعودية عن بدء ممارسة شركة مركز مقاصة الأوراق المالية (مقاصة) لأعمالها في السوق السعودية، بما يساعد على تطوير خدمات المقاصة وضمان عمليات تسوية الصفقات داخل السوق وخارجها.

وبهدف المزيد من تعزيز مستويات الشفافية وحماية المستثمرين، أقرت بورصة البحرين إجراءات جديدة للشركات المدرجة المُحققة لخسائر متراكمة بنسبة ٢٠ في المائة فأكثر من رأسمالها المُصدر، بهدف تسهيل التعرف على المركز المالي لهذه الشركات من قبل المستثمرين.

كما شهد الأسبوع إدراج الصندوق العقاري «بيتك كابيتال ريت» في البورصة الكويتية الذي يعتبر أول الصناديق المحلية العقارية المدرة للدخل (المتداولة) التي يتم إدراجها في السوق.

وفي إطار مواصلة جهود تطوير السوق، قامت البورصة المصرية بإتاحة نظام الحسابات المُجمعة بسوق الشركات الصغيرة والمتوسطة، بهدف تحسين نشاط الأوراق المالية المدرجة.

وعلى صعيد مؤشرات التداول، سجلت حركة التداولات انتعاشا ملموسا في سوق دبي المالي، حيث ارتفع حجم التداول في السوق بنسبة تقارب ٧٢,٧٥ في المائة في نهاية تعاملات الأسبوع الماضي، فيما سجل حجم التداول تراجعا في عدد من البورصات العربية خلال الأسبوع الماضي، نتيجة تراجع أحجام التداول في كل من سوقي العراق ومسقط بنسبة بلغت ٧٢,٧٢ و٤٩,٧٣ على التوالي.

من حيث قيمة التداولات، سجل سوق دبي المالي وبورصة تونس أعلى قيم تداول بارتفاع بلغت نسبته ٩٢,٢٤ و٨١,٣٢ في المائة على التوالي، في حين تراجعت قيمة التداولات في عدد من البورصات العربية الأخرى خلال الأسبوع الماضي.

■ أكوام الحاويات في ميناء تانجونج بريوك وسط تفشي فيروس كورونا في جاكرتا ، بإندونيسيا. «رويترز»

ابتكار جيل جديد من البطاريات تعمل بدون خطر الاشتعال أو الانفجار

سان فرانسيسكو - (د ب أ): طور فريق من الباحثين من مركز أبحاث تخزين الطاقة في كوريا الجنوبية جيلا جديدا من البطاريات المزودة بأقطاب كهربائية مصنوعة من الزنك، وتتميز بأنها غير قابلة للاشتعال أو الانفجار. وأكد الباحثون أن البطاريات الجديدة آمنة بحيث يمكن أن يتحمل جسم الإنسان وجودها عليه، ويمكن تصنيعها على شكل ألياف مرنة، وبالتالي يمكن استخدامها في المستقبل لتغذية الأجهزة الإلكترونية التي يرتديها الإنسان بالطاقة. وتزايد الطلب على البطاريات الآمنة في الفترة الأخيرة لاسيما في ظل حوادث انفجار أو اشتعال بطاريات داخل أجهزة إلكترونية مما تسبب في إلحاق أضرار أو إصابات بالمستخدمين. وتعود تلك الحوادث إلى استخدام بطاريات لها أقطاب كهربائية قابلة للاشتعال، ولكن البطاريات التي تعمل بأقطاب الزنك تستخدم محاليل استقطاب كهربائي ذات أساس مائي. وأفاد الموقع الإلكتروني «فيز دوت أورج» أن البطاريات الجديدة تحتفظ بكفاءتها بشكل شبه كامل بعد ألف دورة شحن على الأقل، ويرجع الفضل في ذلك إلى تصميمها واستقرار مكوناتها من الناحية الكهروكيميائية. ونقل «فيز دوت أورج» عن الباحث جونك كي لي رئيس فريق الدراسة بالمركز قوله إن «البطاريات عالية الكفاءة التي تم تطويرها في إطار هذه الدراسة ليس لها أي مخاطر على عكس بطاريات الليثيوم، ومن الممكن توظيفها في كثير من تطبيقات الحياة اليومية».

«أمازون» تمنع بيع البذور المستوردة في أمريكا

سان فرانسيسكو . (أ ف ب): منعت «أمازون» بيع البذور المستوردة على منصتها بعدما اشتكى آلاف الأمريكيين من تلقيهم طرودا تحوي كميات من البذور لم يطلبوها هذا الصيف، خصوصا من الصين.

وأعلنت المجموعة العملاقة في التجارة الإلكترونية في رسالة بعثت بها إلى وكالة فرانس برس «بتنا اليوم نسمح فقط ببيع بذور من تجار يتخذون مقرًا لهم في الولايات المتحدة». وكشفت وزارة الزراعة نهاية يوليو عن تلقي أمريكيين طرودًا تحوي بذورًا زراعية كما أوصت بعدم زرعها خشية أن تنطوي على مخاطر على الزراعة الأمريكية.

وبيّنت الفحوص التي أجريت على هذه الطرود الغامضة أن ما لا يقل عن ١٤ نوعًا من البذور المختلفة وصلت إلى مستهلكين أمريكيين، بما يشمل النعناع والخردل وإكليل الجبل والخزام والورود.

وأوضحت وزارة الزراعة في بيان أصدرته في ١٢ أغسطس الفائت «في هذه المرحلة، الأدلة المتوفرة لدينا تشير إلى أن هذه الطرود ليست سوى عمليات احتيال يتلقى خلالها الأشخاص منتجات لم يطلبوها من جانب تاجر يعمد بعدها إلى نشر تعليقات إيجابية مزيفة لزيادة مبيعاته».

وزارة التجارة والصناعة وترويج الاستثمار
دائرة الملكية الفكرية

إعـــلان

تعلن دائرة الملكية الفكرية عن طلب تسجيل العلامة التجارية المقبولة وفقا لأحكام قانون حقوق الملكية الصناعية الصادر بالمرسوم السلطاني رقم ٢٠٠٨/٦٧.

طلب تسجيل العلامة التجارية رقم : ١٢٩٨٦٥

في الفئة ٤٣ من أجل السلع/الخدمات :

المقاهي .

باســـــم : تسطير ش.م.م

الجنسيـــــة : عمانية

العنـــــوان : ص.ب : ٩٣ ر.ب : ٢١٦ ، القوف ، ولاية صلالة ، محافظة ظفار

تاريخ تقديم الطلب : ٢٠١٩/٧/٧

٣,٣٥٠ مليار ريال حجم السندات والصكوك الحكومية بسوق مسقط

كتبت- أمل رجب

بلغ حجم إصدارات الصكوك السيادية وسندات التنمية الحكومية المدرجة في سوق مسقط للأوراق المالية ٣,٣٥٠ مليار ريال عماني، وشهد العام الجاري ثلاثة إصدارات من سندات التنمية بقيمة إجمالية ٥٥٠ مليون ريال عماني أحدثها الإصدار رقم ٦٥ بقيمة ٢٠٠ مليون ريال والذي تم إدراجه في السوق نهاية أغسطس الماضي، وقد حل خلال العام الجاري موعد الإطفاء (الاسترداد) لسندات التنمية الحكومية الإصدار ٤٧ إصدار فبراير ٢٠١٦، بينما يحل في نوفمبر المقبل موعد استرداد الصكوك السيادية الإصدار الأول بقيمة ٢٥٠ مليون ريال، وفق البيانات الصادرة عن شركة مسقط للمقاصة والإيداع.

وتضمن حكومة السلطنة سندات التنمية الحكومية ضمانا مباشرا غير مشروط ويمكن الاقتراض بضمان السندات من البنوك المحلية المرخصة، بالإضافة إلى إمكانية التعامل فيها (بيعا وشراء) بالسعر السائد بالسوق من خلال سوق مسقط للأوراق المالية، ويكون الاستثمار متاحا لجميع فئات المستثمرين من داخل السلطنة وخارجها، وتعد البنوك التجارية من أكبر المستثمرين في هذه السندات، حيث توضح أحدث الإحصائيات الصادرة عن البنك المركزي العماني أن إجمالي استثمارات البنوك التجارية التقليدية في الأوراق المالية وصل إلى حوالي ٣,٩ مليار ريال عُماني بنهاية يونيو٢٠٢٠. وضمن هذه البند، سجل الاستثمار في سندات التنمية الحكومية زيادة بنسبة ٢٤,٥ بالمائة خلال الفترة ليبلغ ١,٨ مليار ريال عُماني، كما بلغ رصيد استثمارات البنوك في أذون الخزينة الحكومية حوالي ٢٦٤,٨ مليون ريال عُماني وذلك في نهاية يونيو٢٠٢٠م.

من جانب آخر، أوضحت الإحصائيات أن حجم سوق السندات التجارية المدرجة في سوق مسقط بلغ ٧٥٢ مليون ريال، ومن أكبر هذه السندات من حيث قيمة الإصدار سندات رأس المال الدائمة لبنك صحار (إصداران لعامي ٢٠١٧ و٢٠١٩ بقيمة ١٠٠ مليون ريال لكل إصدار)، والسندات الدائمة لأومنفيست بقيمة نحو ٦٠ مليون ريال وسندات البنك الأهلي الدائمة غير المضمونة بقيمة ٥٤ مليون ريال وسندات الأهلي الدائمة الفئة الأولى ٢٠١٧ بقيمة ٥٠ مليون ريال، وصكوك محمد البرواني المقومة بالدولار الأمريكي بقيمة ٥١ مليون ريال، وصكوك ميثاق ٢ بقيمة ٤٥ مليون ريال.

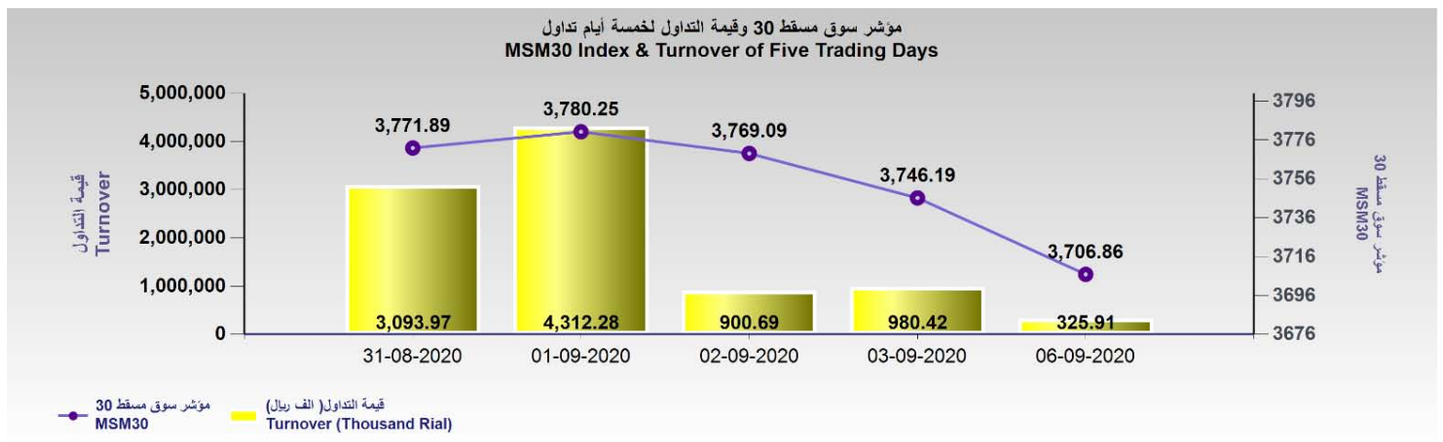

تغييرات إدارية في ٣ شركات

ضغوط بيع في كافة القطاعات تدفع المؤشر للتراجع ٣٩ نقطة

كتبت ـ أمل رجب

أدت ضغوط بيعية في كافة القطاعات الرئيسية، خاصة قطاع المال، إلى تراجع المؤشر العام لسوق مسقط بما يزيد عن واحد بالمائة أي نحو ٣٩ نقطة، وأنهى المؤشر أول جلسة تداول هذا الأسبوع عند مستوى ٣٧٠٦ نقاط، وتراجعت قيم التداول بشكل كبير لتسجل ٣٢٦ ألف ريال، كما هبطت القيمة السوقية للأسهم المدرجة بنسبة ٠,٢٠٢ بالمائة إلى ١٩,٧٥ مليار ريال.

واتجه المستثمرون العمانيون الأفراد للبيع بمعدل يفوق الشراء، في حين تعادلت مشتريات الاستثمار المؤسسي العماني مع مبيعاتهم، كما ساد اتجاه البيع بين المستثمرين من غير العمانيين وانخفض صافي استثماراتهم ٣٢ ألف ريال بعد شراء بقيمة ٥٦ ألف ريال وبيع بقيمة ٨٨ ألف ريال. وتم خلال الجلسة تداول ٣٣ ورقة مالية زادت قيم ٤ منها وانخفضت ١٢ واستقرت ١٧ ورقة مالية.

وتصدرت الشركة العمانية التعليمية قائمة الأسهم الأعلى ارتفاعا بمكاسب ٤,١ بالمائة للسهم وتلاها المها لتسويق المنتجات النفطية بنسبة ارتفاع ٣,١ بالمائة ثم السوادي للطاقة ١,٨ بالمائة وعمان للمرطبات ٠,٤٢ بالمائة.

وحل بنك صحار الدولي في مقدمة الأسهم المتراجعة وفقد سهمه ٤,٧٦ بالمائة وتلاه النهضة للخدمات بنسبة ٢,٩ بالمائة ثم بنك نزوى ١,٩ بالمائة وبنك مسقط ١,٥ بالمائة ثم المدينة تكافل ١,٣ بالمائة.

من جانب آخر أفصحت عدة شركات الأحد عن تغييرات في إداراتها، وقالت ريسوت للأسمنت أن مجلس إدارتها قرر تكليف كل من سالم بن أحمد آل إبراهيم لشغل منصب نائب الرئيس التنفيذي للمجموعة بالوكالة ومحمد بن أحمد عيديد لشغل منصب مدير عام شركة ريسوت للأسمنت بصلالة بالوكالة، كما أفصحت شركة صحار للطاقة عن أن العضو الاعتباري كهربيل اف زد اي قام بتغيير ممثله في مجلس إدارة الشركة بتعيين لوسيانو ديمين جوفانتي بدلاً عن ويم الن، كما أعلنت شركة الرؤية للتأمين استقالة عضو مجلس الإدارة سوبراتا مترا وهو ما يترتب عليه استقالته كعضو في لجنة التدقيق والاستثمار، وستقوم الشركة بملء المنصب الشاغر وفق الإجراءات القانونية المتبعة.

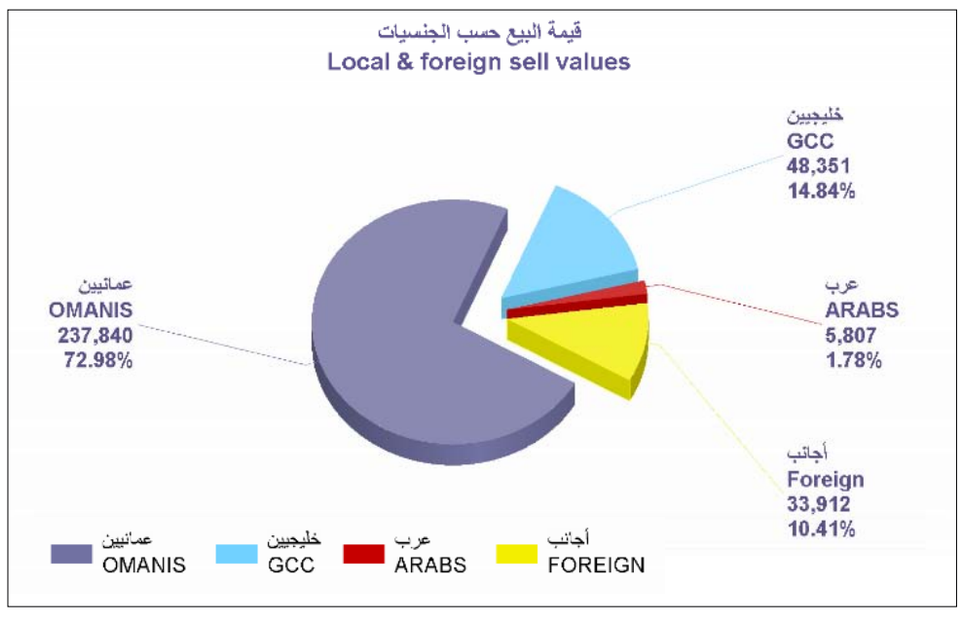

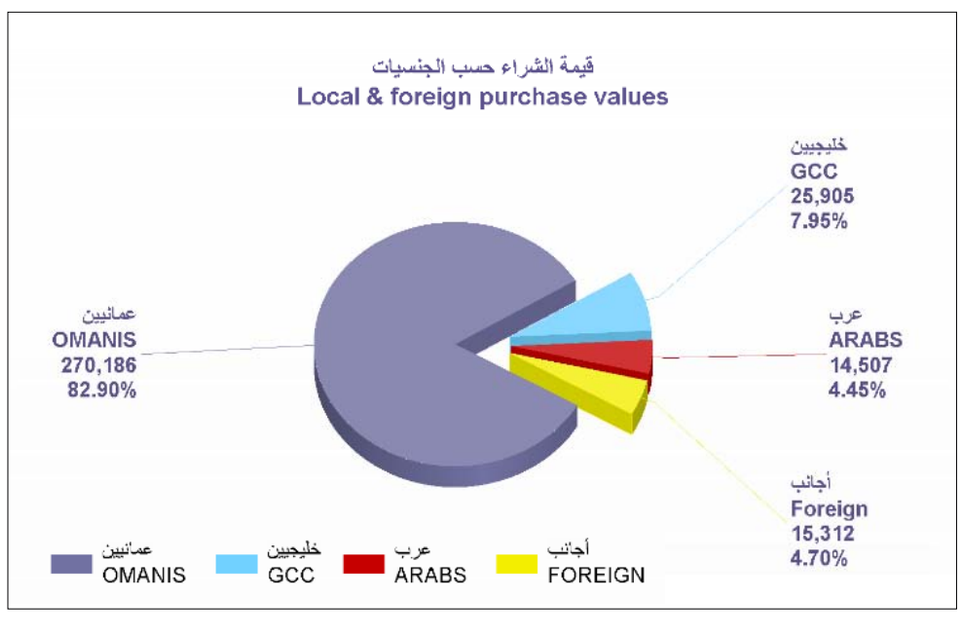

Index Name	06-09-2020	03-09-2020	الفرق (نقطة) Var (points)	نسبة التغيير Var%	اسم المؤشر
MSM30 Index	3,706.86	3,746.19	-39.33	-1.05% ↓	مؤشر سوق مسقط 30
Financial Index	6,011.84	6,067.17	-55.33	-0.91% ↓	مؤشر القطاع المالي
Industrial Index	3,985.20	3,989.18	-3.98	-0.10% ↓	مؤشر الصناعة
Services Index	1,572.05	1,573.25	-1.20	-0.08% ↓	مؤشر الخدمات
MSM SHARIAH INDEX	521.25	522.76	-1.51	-0.29% ↓	مؤشر السوق الشرعي
MSM TOTAL RETURN	4,220.14	4,264.91	-44.77	-1.05% ↓	مؤشر العائد الكلي

Daily Market Statistics — بيانات التداول اليومية

Date	عدد الأسهم المتداولة No of Share Traded	قيمة الأسهم المتداولة Turnover	عدد السندات و الصكوك المتداولة Bonds and Sukuk tratded	قيمة السندات و الصكوك المتداولة Value of Traded Bonds and Sukuk	عدد الصفقات No. of Trades	إجمالي عدد الأوراق المتداولة Total No. of Securities Traded	إجمالي قيمة التداول Total Turnover	التاريخ
03/Sep/2020	7,684,826	980,423	0	0	565	7,684,826	980,423	03 سبتمبر 2020م
06/Sep/2020	2,050,955	313,910	12,000	12,000	207	2,062,955	325,910	06 سبتمبر 2020م
Var% (Daily)	-73.31% ↓	-67.98% ↓	- ↑	- ↑	-63.36% ↓	-73.16% ↓	-66.76% ↓	نسب التغيير (يومي)

Average Trading During Year 2020 Compared to Year 2019 — متوسط بيانات التداول خلال عام 2020 مقارنة مع عام 2019

Date	عدد الأسهم المتداولة No of Share Traded	قيمة الأسهم المتداولة Turnover	عدد السندات و الصكوك المتداولة Bonds and Sukuk tratded	قيمة السندات و الصكوك المتداولة Value of Traded Bonds and Sukuk	عدد الصفقات No. of Trades	إجمالي عدد الأوراق المتداولة Total No. of Securities Traded	إجمالي قيمة التداول Total Turnover	التاريخ
AVG of 2018	16,253,094	2,989,930	25,050	97,977	606	16,278,144	3,087,907	المتوسط عام 2018
AVG of 2019	15,769,218	2,700,689	136,244	203,603	482	15,905,462	2,904,292	المتوسط عام 2019
AVG during of 2020	10,222,288	1,798,838	91,415	116,435	461	10,313,703	1,915,273	المتوسط خلال عام 2020
Var%	-2.98% ↓	-9.67% ↓	443.89% ↑	107.81% ↑	-20.46% ↓	-2.29% ↓	-5.95% ↓	نسب التغيير %

إعادة أسهمها للتداول بعد الإفصاح عن النتائج المالية

فنادق الباطنة: انخفاض الإيرادات بسبب تداعيات الجائحة

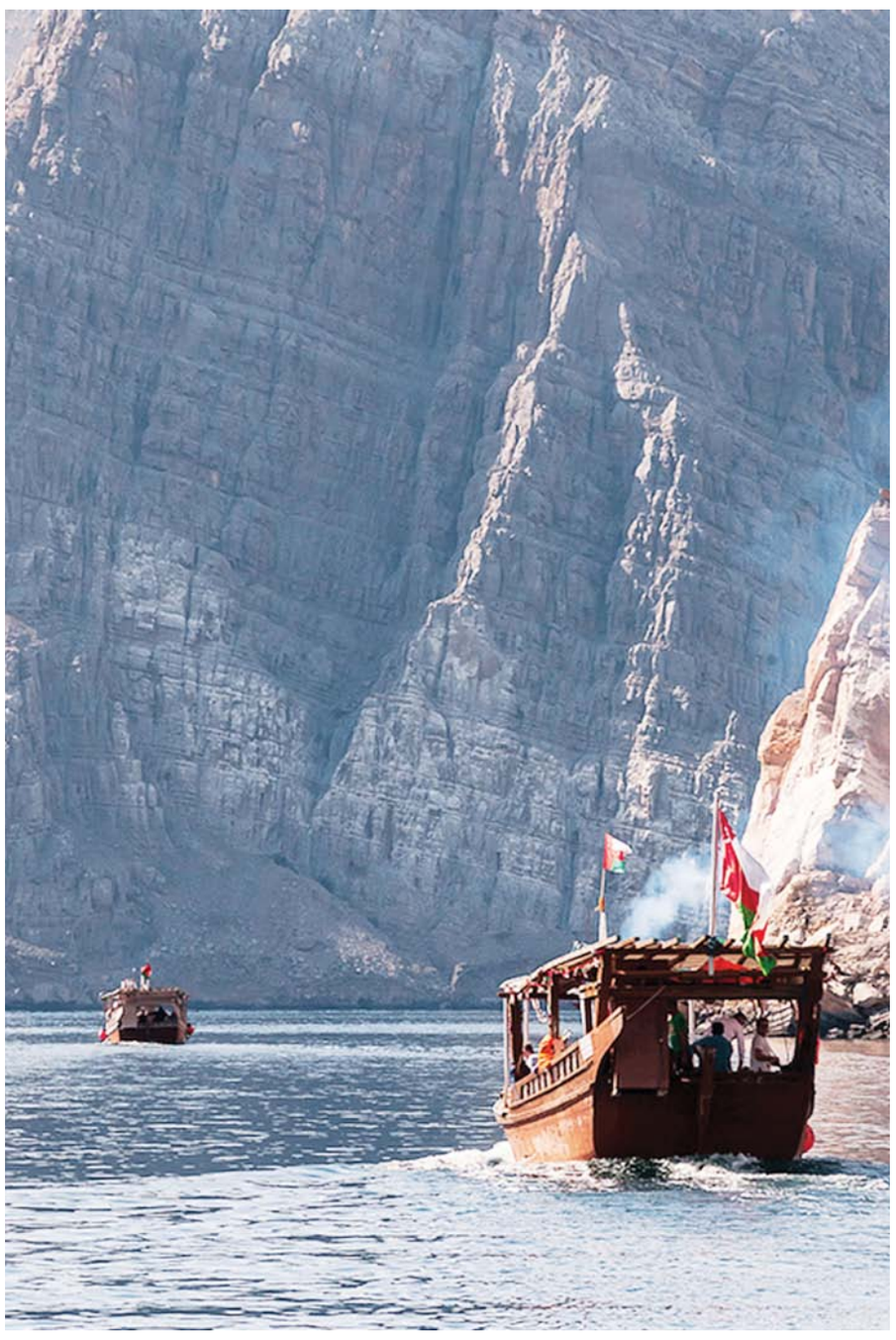

■ قطاع السياحة يتعرض لتأثيرات كبيرة بسبب كورونا

كتبت - أمل رجب

بعد أن تم وقف تداول أسهم شركة فنادق الباطنة، قررت إدارة السوق إعادة أسهم الشركة للتداول وذلك بعد إفصاحها عن البيانات المالية للفترة المنتهية في ٣١ مارس ٢٠٢٠م وفي ٣٠ يونيو ٢٠٢٠ على موقع السوق الإلكتروني.

وفي تقريرها عن النصف الأول أوضحت فنادق الباطنة أن إيراداتها خلال الربع الثاني من العام الجاري تراجعت إلى ١٩١ ألف ريال عماني مقارنة مع ما يقرب من ٥٢٧ ألف ريال في الفترة نفسها من العام الماضي، على الرغم من تخفيض متوسط سعر الغرفة من ٢٤ ريالا عمانيا إلى ١٧ ريالا عمانيا.

وأوضحت أن تداعيات تفشي جائحة «كوفيد-١٩» أدت إلى تراجع في نسب الإشغال من ٦١ بالمائة إلى ٣٣ بالمائة حيث تأثرت صناعة السياحة بالجائحة أكثر من أي قطاع آخر في ظل الإجراءات الاحترازية للحد من تفشي الجائحة وتوقف تدفق السياح والضيوف من الخارج.

وأشارت الشركة إلى تسجيلها إجمالي خسائر بـ٩٩ ألف ريال عماني خلال النصف الأول من العام الجاري مقارنة مع الفترة نفسها من ٢٠١٩، وبلغ صافي الخسائر التشغيلية ٢٥١ ألف ريال عماني مقارنة مع ١٦٦ ألف ريال عماني في الفترة نفسها من العام الماضي.

أكثر خمس أوراق مالية إرتفاعا (من حيث نسبة تغير سعر السهم) — Top 5 Gainers Based on Var % of Share Prices

أسم الشركة Company Name	سعر الاغلاق Closing Price	السعر السابق Previous Price	نسبة التغيير Var%
العمانية التعليمية OMAN EDU. & TRIN. INV.	0.250	0.240	4.17%
المها لتسويق المنتجات النفطية ALMAHA PETROLEUM PRODUCTS MAR.	0.660	0.640	3.13%
السوادي للطاقة AL SUWADI POWER	0.055	0.054	1.85%
عمان للمرطبات OMAN REFRESHMENT	0.964	0.960	0.42%

أكثر خمس أوراق مالية إنخفاضا (من حيث نسبة تغير سعر السهم) — Top 5 Loser Based on Var % of Share Prices

أسم الشركة Company Name	سعر الاغلاق Closing Price	السعر السابق Previous Price	نسبة التغيير Var%
بنك صحار الدولي SOHAR INTERNATIONAL BANK	0.100	0.105	-4.76%
النهضة للخدمات RENAISSANCE SERVICES	0.332	0.342	-2.92%
بنك نزوى BANK NIZWA	0.100	0.102	-1.96%
بنك مسقط BANK MUSCAT	0.388	0.394	-1.52%
المدينة تكافل AL MADINA TAKAFUL	0.075	0.076	-1.32%

أكثر خمس أوراق مالية تداولا (من حيث القيمة) — Top 5 Securities Traded Based on Value

أسم الشركة Company Name	قيمة التداول Turnover	سعر الاغلاق Closing Price	Turnover % out of Total
بنك مسقط BANK MUSCAT	69,779	0.388	21.41%
أريدو OOREDOO	52,441	0.396	16.09%
بنك نزوى BANK NIZWA	30,480	0.100	9.35%
المدينة تكافل AL MADINA TAKAFUL	19,623	0.075	6.02%
النهضة للخدمات RENAISSANCE SERVICES	18,622	0.332	5.71%
الأجمالي Total	190,943	-	58.59%

أكثر خمس أوراق مالية تداولا (من حيث العدد) — Top 5 Securities Traded Based on Volume

أسم الشركة Company Name	عدد الأسهم No. of Share Traded	سعر الأغلاق Closing Price	Share% out of total
بنك نزوى BANK NIZWA	304,597	0.100	14.77%
المدينة للاستثمار AL MADINA INVESTMENT	300,000	0.024	14.54%
المدينة تكافل AL MADINA TAKAFUL	261,634	0.075	12.68%
بنك مسقط BANK MUSCAT	180,220	0.388	8.74%
بنك صحار الدولي SOHAR INTERNATIONAL BANK	150,000	0.100	7.27%
الأجمالي Total	1,196,451	-	58.00%

استدعاء عدد من سيارات مرسيدس بنز سي كلاس

أطلقت هيئة حماية المستهلك بالتعاون مع شركة الزواوي للتجارة حملة استدعاء لـ١٧ مركبة مرسيدس بنز S-CLASS كوبيه/ مكشوفة (٢١٧ منصة) و S-CLASS (٢٢٢ منصة) طرازات ٢٠١٨-٢٠١٩.

حيث تم استدعاء ٩ مركبات من نوع ٥٦٠L S ٤MATIC AMG اعتمادًا على أرقام الشاصي واستدعاء ٨ مركبات من نوع ٥٦٠ S L AMG اعتمادًا على أرقام الشاصي بسبب فشل مادة سدادات الإغلاق وتأثرها بالضغط العالي لزيت المحرك خاصة أثناء القيادة الديناميكية، مما يؤدي إلى تسرب زيت المحرك إلى الطريق، وبالتالي انخفاض مستواه وصولا إلى جفافه في حال لم ينتبه القائد للإشارة التحذيرية مما يؤدي إلى تلف المحرك، وعليه ستقوم الشركة بتغيير سدادات الإغلاق بأخرى جديدة للمحرك.

وتؤكد هذه الاستدعاءات على الجهود التي تقوم بها الهيئة في مجال السلامة المرورية بالتعاون مع وكالات السيارات، للحفاظ على أرواح المستهلكين وسلامتهم، وتوفير الحماية اللازمة للمستهلكين من خلال حرصها المستمر على إجراء مراجعات مستمرة لجميع المنتجات المطروحة في أسواق السلطنة.

استرجاع أكثر من ٢٧٠٠ ريال لمستهلكين ببركاء

تمكنت إدارة حماية المستهلك ببركاء من استرجاع ٢٧١٥ ريالا عمانيا لصالح عدد من المستهلكين وذلك ضمن جهود هيئة حماية المستهلك ممثلة بمختلف مديرياتها وإداراتها في حل الشكاوى الواردة إليها بالتسويات الودية.

وتعود تفاصيل أحد الاسترجاعات إلى قيام مستهلك بالاتفاق مع محل لبيع وتفصيل الأثاث على تفصيل وتركيب أثاث لمنزله إلا أن المحل لم يلتزم بالموعد المتفق عليه للتسليم وأخذ بالمماطلة، مما دفع بالمستهلك إلى تقديم شكواه إلى الإدارة التي قامت على الفور باتخاذ إجراءاتها في استدعاء أطراف الشكوى والبحث فيها، حيث تبين صحة ما يدعيه المستهلك، وبالتسوية الودية بينهما تم الاتفاق بين الطرفين على إرجاع مبلغ قدره ٣٥٠ ريالا عمانيا للمستهلك.

فيما تتلخص تفاصيل استرجاع آخر إلى قيام أحد المستهلكين بتقديم شكوى للإدارة ضد إحدى ورش تفصيل وتركيب الألمنيوم وذلك لتأخرها والمماطلة في تجهيز وتركيب السياج الخاص بدرج منزله في الوقت المحدد والمتفق عليه، وبناءً على ذلك قامت الإدارة باستدعاء الطرفين حيث تم عقد تسوية ودية تضمنت الاتفاق على استرجاع مبلغ ٧٨٥ ريالا عمانيا لصالح المستهلك مع فسخ العقد.

و في تفاصيل استرجاع مغاير قام أحد المستهلكين بالتعاقد مع مكتب لجلب الأيدي العاملة إلا أن الأخير ماطل في توفير وإنهاء إجراءات عاملة المنزل، وهو ما دفعه للمطالبة بالمبلغ الذي دفعه إلا أن المكتب ماطل أيضاً في ذلك، وبناء على ذلك قدّم شكواه للإدارة التي باشرت باستدعاء مسؤولي المؤسسة ومناقشتهم بمفاد الشكوى، وانتهى الأمر بعقد تسوية ودية تم الاتفاق فيها على استرجاع مبلغ قدره ١٥٨٠ ريالا عمانيا للمستهلك.

خدمات صحفية

٧١ ألف مشترك يستفيد من خدمة عداد مسبق الدفع

زاد عدد المشتركين المستفيدين من خدمة عداد مسبق الدفع، وشهدت شركة مسقط لتوزيع الكهرباء في الآونة الأخيرة إقبالاً كبيراً من قبل المشتركين في طلب تركيب هذا العداد في المنازل والمباني التجارية، حيث تمكن هذه الخدمة المشترك من التحكم ومراقبة الاستهلاك الشهري من الكهرباء دون الحاجة لانتظار أية فواتير شهرية. حيث بلغ إجمالي عدد المشتركين الذين حصلوا على هذه الخدمة ٧١٤٨٦ مشتركا حتى نهاية شهر أغسطس من العام الحالي بزيادة قدرها ٧٠٢٣ منذ بداية العام الحالي.

كما بلغ عدد المشتركين التجاريين في خدمة العداد مسبق الدفع ٢٥٩٦٠ مشتركا و٤٥٥٢٥ مشتركا سكنيا.

وجدير بالذكر بأن الشركة قامت في وقت سابق بفتح قنوات إعادة تعبئة جديدة للعداد الكهربائي مسبق الدفع (سابق) كتطبيق خدمة والمحادثة الفورية عبر الواتساب مع نور على الرقم ٧٢٧٢٧٧٧٠. كما توجد قنوات أخرى للتعبئة كمحلات «أهلين» في محطات نفط عمان ومحلات «نور هايبر ماركت»، كما توفر الشركة قنوات إلكترونية أخرى من خلال الاتصال بمركز الاتصال على الرقم المجاني ٨٠٠٧٠٠٠٨ (نظام الرد الآلي على اتصال المشتركين) وتطبيق ONEIC BILL PAY ومكائن الدفع التابعة لها وتطبيق شهاب للهواتف الذكية والموقع الإلكتروني للشركة وتطبيق خدمة التابع لشركة OIFC. كما أن لهذه الخدمة ميزة عدم انقطاع الكهرباء في حال نفاذ الرصيد في الفترة ما بين الساعة الثالثة مساءً إلى الثامنة صباحا من اليوم التالي.

منصة «سوق مزون» الإلكترونية تدعم المؤسسات الصغيرة والمتوسطة

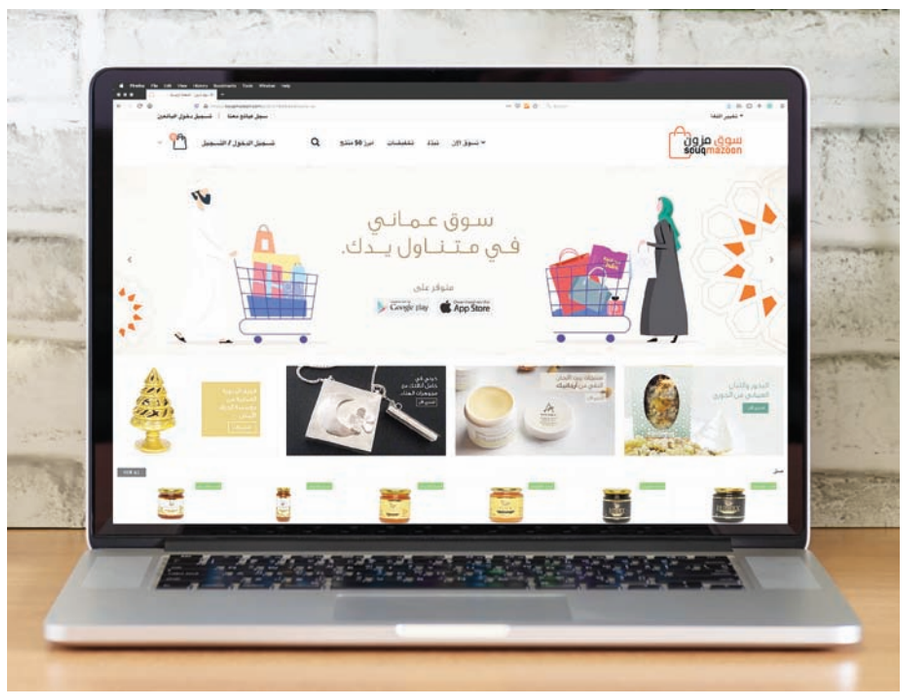

حقق سوق مزون الإلكتروني المصمم لدعم المؤسسات الصغيرة والمتوسطة والمنتجات العمانية نجاحاً كبيرا منذ تدشينه ويظهر ذلك بشكل واضح من التجاوب الكبير على استخدام خدمات السوق.

ويوفر سوق مزون العديد من المزايا القيّمة للمتسوقين إلكترونيا، وتشير البيانات حتى الآن إلى نمو متزايد في قاعدة زبائن سوق مزون خلال أسابيع قليلة منذ تدشينه حيث شهدت المنصة أيضا زيادة ملحوظة بنسبة ٦٠٪ في عدد المؤسسات الصغيرة والمتوسطة التي قامت بالتسجيل على المنصة.

في الوقت الذي حقق فيه تطبيق سوق مزون زيادة في نسبة التحميل، حقق السوق أيضاً نموا ملحوظاً على منصات التواصل الاجتماعي من خلال حملة ترويجية موسعة.

وقد تم تصميم المنصة الإلكترونية souqmazoon.com لتضم مجموعة كبيرة من المنتجات معظمها تندرج ضمن الصناعات المحلية، بحيث تلبي احتياجات الزبائن الذين يبحثون عن تجربة تسوق عالية الجودة. كما تم بناء منصة سوق مزون الإلكتروني بالتعاون مع مجموعة من المؤسسات العمانية لتوفير منظومة عالية الكفاءة والمهنية يتم من خلالها توفير تجربة بيع وشراء آمنة وفعالة. تضم هذه المؤسسات كل من أسياد اكسبرس (للعمليات اللوجستية)، وبنك مسقط (لبوابة الدفع الإلكترونية)، وعمان داتا بارك (لخدمات استضافة المنصة الإلكترونية)، وشركة مشاريع قيد الأرض الحديثة ش م م (الشريك التكنولوجي).

وقال يعقوب سالم الرواحي، مالك العلامة التجارية «كرك بيتنا» التي توفر خلطات شاي كرك بنكهات مختلفة وهو أحد الموردين في سوق مزون: «في عصرنا هذا يجب على أصحاب الشركات الصغيرة والمتوسطة مسايرة وتوظيف أحدث التقنيات لضمان نمو واستدامة أعمالهم. أنا فخور بأنني جزء من هذه المنصة الإلكترونية التي تعرض المنتجات العمانية من خلال بوابة إلكترونية مميزة مثل سوق مزون. بالنسبة لتجربتي في استخدام سوق مزون أستطيع القول بأن المنصة وفرت علي الجهد المبذول لتسويق وإدارة المبيعات. كما أقدر الجهود التي قام بها فريق سوق مزون للتواصل معنا وأشكرهم على ذلك. كما أدعوا كافة الموردين المحليين للانضمام إلى سوق مزون والتعرف عن قرب على الخدمات عالية الجودة المقدمة من خلال المنصة.

بنك مسقط يقدّم ١٠٠ ألف ريال كجوائز لزبائن حسابات «زينة»

بدأ العد التنازلي في بنك مسقط لإجراء السحوبات الخاصة ببرنامج «المزيونة» لزبائن «زينة»، حيث سيتم السحب على ٥٠ جائزة مالية في السحوبات بمناسبة يوم المرأة العمانية كل جائزة قيمتها ٢٠٠٠ ريال عماني على أن يكون الحد الأدنى للدخول في هذه السحوبات وجود مبلغ ١٠٠٠ ريال عماني في الرصيد، وبذلك سيبلغ مجموع قيمة هذه الجوائز ١٠٠ ألف ريال عماني خلال هذه السحوبات، علمًا أن بنك مسقط وضمن برنامج «المزيونة» للادخار خصص أيضا جوائز شهرية لحسابات «زينة» يتم السحب عليها شهريًا وذلك طوال العام، كما يحق للزبائن من النساء الدخول في بقية سحوبات برنامج «المزيونة» المتنوعة والفوز بالجوائز المثيرة مع التأكيد على أنه كلما زاد الرصيد في الحساب زادت فرصة الفوز بهذه الجوائز.

وبهذه المناسبة قال عبدالله بن تمان المعشني، نائب مدير المبيعات وتطوير المنتجات ببنك مسقط: يسعدني التقدم بالتهنئة لجميع النساء العمانيات وذلك بمناسبة احتفال السلطنة بيوم المرأة العمانية مقدرين دورها العظيم الذي تقوم به في المجتمع وسعداء بالنجاحات والإنجازات التي تحققها المرأة العمانية في مختلف المجالات والقطاعات مشيرًا المعشني إلى أن المرأة العمانية ومنذ انطلاقة النهضة المباركة شاركت أخاها الرجل في العمل والمساهمة في تقدم وتنمية المجتمع وبهذه المناسبة فإننا فخورون في بنك مسقط بالدور الذي تقوم به المرأة العمانية ومساهمتها في تقدم أعمال البنك، حيث أصبحت المرأة تعمل في مختلف المجالات والمستويات وتحقق إنجازات عديدة فخلال السنوات الماضية على سبيل المثال شهدت نسبة الموظفات العاملات ببنك مسقط ارتفاعًا ملحوظًا وصلت إلى أكثر من ٤٨٪ من إجمالي الموظفين مما يؤكد نجاحها في مجال العمل وأيضا يؤكد ثقة الإدارة التنفيذية واهتمامها بالمرأة العمانية وإعطائها الفرصة لإثبات قدراتها ومهاراتها في ميادين العمل.

■ عبدالله بن تمان المعشني

وأوضح المعشني أنه تقديرًا لهذا الدور الذي تلعبه المرأة العمانية في المجتمع فقد بادر بنك مسقط ومنذ سنوات على تخصيص جوائز مالية ضمن برنامج «المزيونة» للادخار وذلك للاحتفاء بهذا الدور والنجاحات التي تحققها حيث يقوم البنك طوال العام وضمن هذا البرنامج بإجراء سحوبات مخصصة لزبائن «زينة» ومن بينها السحوبات المخصصة للاحتفاء بيوم المرأة العمانية والذي يصادف ١٧ أكتوبر من كل عام حيث سيقوم البنك بتوزيع ١٠٠ ألف ريال عماني على زبونات البنك ويمكن لكل زبونة يتوفر في رصيدها ١٠٠٠ ريال عماني الدخول في السحب والفوز بالجوائز مضيفًا المعشني إن البنك يقدم مجموعة من المنتجات والخدمات والتسهيلات المصرفية الخاصة بالمرأة حيث تحظى منتجات زينة المصرفية على اهتمام وإعجاب زبونات البنك مؤكدًا أننا سنستمر في تقديم أفضل الخدمات والتسهيلات المصرفية التي تلبي احتياجات المرأة العمانية خلال الفترة المقبلة.

هذا وتحظى منتجات زينة المصرفية للمرأة بإعجاب وإقبال الزبائن حيث يقدم بنك مسقط منتجات وخدمات فريدة تهدف إلى إثراء حياة المرأة على مختلف المستويات، حيث تشكل النساء شريحة كبيرة من زبائن البنك، وتستند مجموعة منتجات وخدمات حساب زينة إلى الخصوصية في تقديم الخدمات المصرفية، كما يمكن لحاملي بطاقات حساب زينة الحصول على منتجات حصرية مصممة خصيصًا للمرأة، كما تحصل على أفضل الصفقات والخصومات لمختلف المنتجات، كما يمكن لزبونات زينة أن يحصلن على بطاقة زينة للخصم المباشر، ويمكنهن التسوق عبر الإنترنت حيث يحرص البنك على دراسة احتياجات المرأة وتقديم تسهيلات وخدمات مصرفية تساعدها في التغلب على ظروف الحياة وتحقيق متطلباتها العصرية.

بنك عُمان

العربي يطلق مسابقة لدعم الجمعيات الخيرية

أطلق بنك عُمان العربي مسابقة خاصة عبر حساباته على وسائل التواصل الاجتماعي لجميع متابعيه، بهدف تعزيز الوعي بضرورة المساهمة في الأعمال الخيرية التي تنعكس إيجاباً على شرائح واسعة من المجتمع. وذلك بالتزامن مع اليوم الدولي للعمل الخيري الذي يصادف ٥ سبتمبر من كل عام.

وقال هلال بن عمر السيابي، رئيس الاتصالات المؤسسية في بنك عُمان العربي: «نؤمن بالدور الذي يقوم به الأفراد والمؤسسات لمساعدة من هم بحاجة للدعم، وفي هذا الإطار، يتعاون البنك منذ سنوات مع العديد من المؤسسات والجمعيات الخيرية الناشطة في هذا الحقل، كما قام في بداية العام الجاري بتطوير منصة رقمية لتسهيل عملية التبرع للبرنامج، حيث يُمكّن المتبرع من استخدام تطبيق الهاتف النقال للبنك واختيار الجهة التي يود التبرع لها والمبلغ المراد التبرع به وإتمام هذه العملية بضغطة زر. واليوم نطلق هذه المسابقة بالتزامن مع اليوم الدولي للعمل الخيري، بهدف تعزيز روح المساهمة الخيرية بين أفراد أسرة بنك عُمان العربي الكبرى».

وسيكون على المتابعين الإجابة على سؤال واحد في هذه المسابقة وهو «كم عدد الجمعيات والجهات التي يمكن التبرع لها عبر تطبيق بنك عُمان العربي» بحيث سيدخل أصحاب الإجابات الصحيحة في سحب خاص للتبرع بمبلغ ٥٠٠ ريال عماني، يقوم البنك بالتبرع بها بالنيابة عن الفائز لصالح الجهة التي يختارها بنفسه.

بنك ظفار يوفر خدمة المعاملات المصرفية دون النزول من السيارة

يوفر بنك ظفار لزبائنه الكرام تجربة مصرفية لا تضاهى، من خلال «خدماتك المصرفية وأنت في السيارة» الأولى من نوعها في السلطنة، والتي تتيح للزبائن إمكانية إجراء معاملاتهم المصرفية وهم في سياراتهم.

ومن خلال «خدماتك المصرفية وأنت في السيارة»، بإمكان زبائن بنك ظفار إجراء عدد من المعاملات المصرفية بما فيها، السحب والإيداع النقدي، وايداع الشيكات، والإصدار الفوري للبطاقات، والتحويلات المصرفية، وإمكانية طلب كشف الحساب، الخدمة متاحة حاليًا في فرع مدينة السيب، ويتطلع البنك إلى توسيع هذه الخدمة في كافة أرجاء السلطنة.

ويهدف بنك ظفار باستمرار إلى تقديم تجربة مصرفية لا مثيل لها لزبائنه، وذلك من خلال المنتجات والخدمات وكذلك الحلول المصرفية المبتكرة، كما يمكن لزبائن بنك ظفار الحصول على الخدمات المالية عبر شبكة واسعة من الفروع وأجهزة الصراف الآلي والإيداع النقدي حول السلطنة. هذا ويقدم بنك ظفار من خلال تطبيقه الحائز على عدد من الجوائز جملة من الخدمات الفورية التي تشمل، خدمة التحويل الفوري إلى أي مصرف آخر في السلطنة، وخدمة نقد بدون بطاقة، وخدمة تعبئة الرصيد لجميع مشغلي الهواتف النقالة في السلطنة، علاوة على إمكانية زيادة سقف السحب اليومي إلى ٥٠٠٠ ريال عماني، فضلًا عن الخدمات الأخرى.

تنظيم ممارسة نشاط الطيران والأعمال الجوية بطائرة بدون طيار

«عُمان»: أصدر رئيس مجلس إدارة هيئة الطيران المدني لائحة تنظيم ممارسة نشاط الطيران والأعمال الجوية بواسطة طائرة بدون طيار والتي يبدأ العمل بها اعتبار من الاثنين.

وتحظر اللائحة إدخال الطائرات بدون طيار أو أجزائها إلى السلطنة أو تصنيعها إلا بموافقة صادرة من الهيئة، بعد موافقة الجهات المعنية، ووفقًا للإجراءات والضوابط الجمركية المعمول بها.

ونصت المادة الثالثة على جواز إدخال الطائرات بدون طيار المستأجرة إلى السلطنة وفقًا للإجراءات والضوابط الجمركية المعمول بها، مضيفة: «وفي جميع الأحوال يتعهد صاحب الشأن بإخراج الطائرة المستأجرة من أراضي السلطنة فور إنجاز مهامه المرخصة».

وتمنع اللائحة ممارسة نشاط الطيران والأعمال الجوية إلا بعد الحصول على الترخيص، وللهيئة رفض طلب الترخيص أو تجديد الترخيص وفقًا لأحكام هذه اللائحة، ومتطلبات نظم الطيران المدني.

ويستثني النظام من الحصول على الترخيص الجهات العسكرية والأمنية والاستخدامات الداخلية في المباني المغلقة ولعب الأطفال من نوع الطائرات بدون طيار والتي لا يزيد وزنها عن (٢٥٠) مائتين وخمسين جراما، ولا يزيد أقصى ارتفاع لها عن (١٠٠) مائة متر فوق سطح الأرض، ما لم تحمل مجسات لجمع البيانات / أو أجهزة تصوير، وذلك دون الإخلال بقواعد الجو، وضوابط الأمن والسلامة الفنية المتبعة لدى الهيئة.

يشترط أن يكون لدى مستخدم الطائرة رخصة أو تدريب لاستخدام الطائرة

حظر تصوير الأماكن الخاصة أو الطيران فوقها أو انتهاك الخصوصية

وتنص المادة الخامسة من اللائحة على أن تقوم الهيئة بإخطار مركز المراقبة الجوية أو برج المراقبة بالمطار لإصدار نشرات جوية إن تطلب أمر ممارسة نشاط الطيران والأعمال الجوية ذلك، وتحديد أقصى ارتفاع مسموح به للطائرة بدون طيار.

ونظم الفصل الثاني من اللائحة شروط وإجراءات الترخيص حيث حددت المادة السادسة شروط الحصول على الترخيص وهي ألا يقل عمر مقدم الطلب عن (١٨) ثمانية عشر عاما عند تقديمه طلب الترخيص.

وأن تكون الطائرة مؤمنة من المسؤولية المدنية لصالح الغير طوال مدة الترخيص وفقًا لأنظمة التأمين المعمول بها في هذا الشأن.

وتنص المادة السابعة على أن يقدم طلب الترخيص إلى الهيئة طبقًا للنموذج المعد لهذا الغرض مرفقًا به بيان بالمواصفات الفنية للطائرة بدون طيار. وبيان الغرض من مزاولة نشاط الطيران والأعمال الجوية، وتحديد وقت ومكان مزاولة نشاط الطيران والأعمال الجوية، ويتم تحديد المكان بواسطة الإحداثيات، أو عن طريق الخريطة الرقمية أو بالرسم التوضيحي، وتحديد بيانات الأشخاص المستخدمين للطائرة بدون طيار. وللهيئة طلب أي بيانات أو مستندات أخرى بالتنسيق مع الجهات المعنية.

وتوجب المادة الثامنة على الهيئة قبل إصدار الترخيص القيام بمراجعة طلب الترخيص، والتدقيق عليه، والتأكد من استيفائه للبيانات المطلوبة من واقع الاستمارة المعدة لذلك.

وكذلك التأكد من المواصفات الفنية للطائرة بدون طيار محل الترخيص. والتحقق من حصول صاحب طلب الترخيص على رسالة عدم ممانعة من وزارة الإعلام في حالة الإنتاج الفني. ومخاطبة الجهات المعنية للحصول على موافقتها من الناحية الفنية بحسب الاختصاص.

ويصدر الترخيص لمدة سنة واحدة قابلة للتجديد، بعد سداد الرسوم المحددة.

ونصت المادة العاشرة من النظام على أنه «يشترط أن يكون لدى مستخدم الطائرة بدون طيار رخصة أو تدريب لاستخدام الطائرة بدون طيار، وفقًا للنظم المتبعة في هذا الشأن».

ولا يجوز للمرخص له التنازل عن الترخيص إلا بعد الحصول على موافقة كتابية من الهيئة.

وتضمنت المادة الـ١٢ بعض التسهيلات حيث أوضحت أنه يجوز للهيئة إصدار تصريح مؤقت دون اتباع إجراءات الترخيص المنصوص عليها في هذه اللائحة، لتشغيل طائرة بدون طيار في حالات الطوارئ كوقوع حريق، أو حادث أو جائحة أو في حالات الضرورة التي تقدرها الهيئة، بالتنسيق مع برج المراقبة لضمان سلامة التشغيل، شريطة إخطار الجهات المعنية.

ونظم الفصل الثالث من اللائحة الالتزامات والمحظورات على المرخص له حيث يلتزم المرخص له بحمل الترخيص وتسليمه للهيئة أو الجهات المعنية كلما طلب منه ذلك. كما يلتزم استخدام الطائرة بدون طيار خلال الزمان والمكان المحددين في الترخيص. وأن يستخدم الطائرة بدون طيار للغرض المرخص له، من قبل المرخص له ذاته، أو الأشخاص الواردة بياناتهم في الترخيص.

كما يجب عليه الالتزام بقواعد الجو وضوابط الأمن والسلامة الفنية المتبعة لدى الهيئة، والالتزام بالضوابط الفنية لممارسة نشاط الطيران التي تحددها الهيئة بالتنسيق مع الجهات المعنية.

وبموجب اللائحة يلتزم المرخص له القيام بجميع الأنشطة الخاصة بأنظمة الطائرات بدون طيار في نطاق مدى الرؤية البصري أو وجود نظام تتبع الطائرة وتفادي الاصطدام مع الحفاظ على ارتفاع أقل من (٤٠٠ قدم/١٢٢ مترا) فوق سطح الأرض ما لم تحدد الهيئة أكثر من هذا الارتفاع. وليس له أن يعرض الغير، أو ممتلكاتهم للخطر.

ويلتزم المرخص له بممارسة نشاط الطيران والأعمال الجوية المتعلقة بالتصوير الجوي تحت إشراف الهيئة الوطنية للمساحة، ولها حق الاطلاع، والتدقيق، والتعديل على ذاكرة التسجيل عند انتهاء عملية التصوير، والاحتفاظ بنسخة من البيانات. ويلتزم أيضا بإخطار الهيئة والجهات المعنية فور وقوع أي حادث للطائرة.

وبموجب المادة الـ١٤ يحظر على مستخدم الطائرة بدون طيار تسيير الطائرة بدون طيار في محيط (٥) خمسة كيلومترات من المطارات والموانئ والأماكن المحمية، وأي مواقع أخرى تحددها الهيئة.

ويحظر تسيير الطائرة بدون طيار ليلا (بعد غروب الشمس). إلا بعد موافقة الهيئة بذلك، ويحظر تزويد الطائرة بدون طيار بأي أسلحة أو معدات أو مواد تشكل خطورة على السلامة العامة، أو سلامة الأفراد وممتلكاتهم.

كما يحظر تسيير الطائرة بدون طيار في أثناء مرور المواكب الرسمية، وتسيير الطائرة فوق إمكاناتها الفنية، وبما لا يتوافق مع برنامج الصيانة والتشغيل المعد لها.

ويحظر تصوير الأماكن الخاصة، أو الطيران فوقها، أو انتهاك الخصوصية. وتصوير أي عمليات، أو عروض عسكرية، أو أمنية، أو المظاهرات، أو الحوادث المرورية.

وتنص اللائحة على حظر التعدي على وسائل الاتصالات، أو اعتراضها، أو التشويش عليها. الطيران بشكل بهلواني، أو على هيئة استعراض، أو إجراء مسابقات، أو إسقاط منشورات إلا بعد الحصول على موافقة الهيئة.

ويحظر مسايرة الطائرات التقليدية والطيران في مساراتها. وأي أعمال يحظرها قانون الطيران المدني أو تشكل خطورة على الأرواح والممتلكات والملاحة الجوية.

ونظم الفصل الرابع الجزاءات الإدارية المترتبة على مخالفة اللائحة.

الحفاظ على ارتفاع أقل من (٤٠٠ قدم/١٢٢ مترا) فوق سطح الأرض

ممارسة نشاط الطيران المتعلق بالتصوير الجوي تحت إشراف الهيئة الوطنية للمساحة

يحظر إدخال الطائرات «المسيرة» أو أجزائها إلى السلطنة إلا بموافقة

عمال يستبدلون الملصقات المطبوعة «صنع في هونغ كونغ» بـ«صنع في الصين» في مصنع بهونغ كونغ، والذي ينتج فول الصويا والهويسين والصويا، ويتدافع العمال لتغطية مئات الآلاف من الزجاجات بعلامات «صنع في الصين» حيث تقع العلامة التجارية في هونغ كونغ ضحية للتوترات الدبلوماسية المتصاعدة.
«أ.ف.ب»

«النقد العربي» يصدر دراسة عن إطار مخاطر السوق لدى القطاع المصرفي العربي

أصدر صندوق النقد العربي دراسة حول إطار مخاطر السوق لدى القطاع المصرفي العربي، الأولى من نوعها على مستوى القطاع المصرفي العربي، حيث تستحوذ مخاطر السوق على اهتمام متزايد من قبل كل من السلطات الرقابية وإدارات البنوك التجارية.

تعرّف مخاطر السوق بأنها الخسائر التي قد يتعرض لها البنك نتيجة احتفاظه بأي مراكز مالية داخل أو خارج الميزانية بسبب حدوث تغيرات في أسعار السوق.

يندرج ضمن هذه المخاطر: مخاطر أسعار الفائدة، ومخاطر أسعار الصرف، ومخاطر أدوات الملكية، ومخاطر البضائع.

وتناولت الدراسة تحليل نوعين من مخاطر السوق، الأول يتعلق بمخاطر السوق العامة، وهي مخاطر الخسائر الناتجة عن التغير في المستوى العام لأسعار السوق أو أسعار الفائدة، والتي تؤثر على قيمة المراكز المالية المتعلقة بأسعار الفائدة، وأدوات الملكية، وأسعار الصرف والبضائع. أما النوع الثاني، يتمثل في المخاطر الخاصة، التي ينتج عن تغير سعر الأداة المالية لأسباب مرتبطة بالجهة المصدرة، بحيث تؤثر على أسعار الفائدة وأدوات الملكية الصادرة عنها.

وقدمت الدراسة تحليلًا نظريًا للعلاقة بين مخاطر السوق ومخاطر السيولة، ذلك ضمن إطار تحليلي لتوضيح خصائص ترتيبات الوساطة المالية المؤثرة على قدرة المؤسسات المالية على الصمود خلال الأحداث الضاغطة. تطرقت الدراسة في هذا السياق، إلى ما صدر عن لجنة بازل للرقابة المصرفية حول مخاطر السوق، حيث أكدت لجنة بازل على وجوب أن تتأكد السلطة الرقابية من أن البنوك التجارية لديها إجراءات ملائمة لإدارة مخاطر السوق، مع الأخذ في الاعتبار درجة تقبل المخاطر لدى هذه البنوك وطبيعة المخاطر، وأوضاع السوق، والاقتصاد لديها، ومخاطر التغيرات الكبيرة في سيولة السوق، ويشمل ذلك سياسات وإجراءات احترازية، لتحديد مخاطر السوق وقياسها وتقييمها ومراقبتها والإبلاغ عنها والسيطرة عليها أو الحد منها في الوقت المناسب، كما تتطلب القوانين أو الأنظمة أو السلطة الرقابية، من البنوك أن يكون لها عمليات ملائمة لإدارة مخاطر السوق، بحيث تقدم نظرة شاملة عن التعرض لمخاطر السوق على مستوى البنك، وتتأكد السلطة الرقابية من توافق هذه الإجراءات مع قابلية البنك على تحمل المخاطر، وحجم المخاطر، والأهمية النظامية للبنك وقوة رأسماله، مع الأخذ في الاعتبار ظروف السوق، والظروف الاقتصادية الكلية، ومخاطر التغير في سيولة الأسواق، وتبين بوضوح الأدوار والمسؤوليات لتحديد وقياس ومتابعة ومراقبة مخاطر السوق.

وتناولت الدراسة طرق قياس مخاطر السوق، خصوصًا الطريقة المعيارية، التي تعتمد على احتساب المخاطر وفقًا لمبدأ «الحساسية»، وهي تقديرات البنوك لمدى تغير قيَم أدواتها المالية، عندما تتغير قيَم القائمة المحددة لعوامل الخطر الأساسية، كما تم التطرق إلى طريقة تحليل القيمة عند المخاطرة التي تُعتبر من أهم مقاييس المخاطر المستخدمة في إدارة المخاطر، وتُستخدم لقياس أقصى خسارة محتملة عند مستوى ثقة معين خلال فترة زمنية محدودة أو هي الخسارة التي تقل عن قيمة مستهدفة خلال فترة زمنية معينة واحتمال تحققه.

وناقشت الدراسة متطلبات السياسة الخاصة بمحفظة المتاجرة ومنهجيات تقييمها، وما يمكن أن تتضمنه هذه السياسة من النشاطات والمراكز المالية التي تندرج ضمن هذه المحفظة.

وأكدت الدراسة في هذا الصدد، على أهمية أن يتوفر لدى البنك سياسات وإجراءات حصيفة، لتقييم المراكز ضمن محفظة المتاجرة، إضافة إلى وجود أنظمة فعّالة لقياس وإدارة مخاطر السوق.

من جانب آخر، تطرقت الدراسة إلى دور مجلس إدارة البنك التجاري وإدارته التنفيذية في مراقبة ضبط مخاطر السوق. إذ أنه من المناسب أن تهدف رؤية إدارة المخاطر لدى البنك بشكل عام، إلى إنشاء إطار عمل متكامل على مستوى البنك بين كل من مجلس الإدارة والإدارة التنفيذية وإدارة المخاطر والامتثال، فضلًا عن الدور المستقل للتدقيق الداخلي.

أوساط اقتصادية ألمانية تحذر من إخفاق المفاوضات باتفاقية تجارية مع بريطانيا

برلين . (د ب أ): يزداد القلق داخل الأوساط الاقتصادية الألمانية بشأن التوصل لاتفاقية للفترة اللاحقة للمرحلة الانتقالية لما بعد خروج بريطانيا من الاتحاد الأوروبي «بريكست».

وقبل جولة المفاوضات القادمة التي تبدأ الثلاثاء في لندن، حذرت غرفة الصناعة والتجارة الألمانية من خطورة تطبيق رسوم جمركية وتعطل سلاسل التوريد وزيادة صعوبة تبادل البيانات بين الاتحاد الأوروبي وبريطانيا حال عدم وجود اتفاقية تجارية، لافتة إلى أنه لم يتبق سوى وقت محدود لإبرام اتفاقية.

وقال الرئيس التنفيذي للغرفة مارتن فانسلبن لصحف مجموعة «فونكه» الألمانية الإعلامية في تصريحات تم نشرها الأحد: يساور الأوساط الاقتصادية الألمانية قلق كبير ألا تتحقق أوجه تقدم في مفاوضات البريكست بشأن العلاقات الاقتصادية المستقبلية.

وأكد فانسلبن أن نهاية المرحلة الانتقالية في ٣١ ديسمبر القادم يعني تحديات اقتصادية إضافية بالنسبة للشركات، وقال: يجب أن تستعد الشركات لفترات تخليص جمركي أطول على الحدود، وكذلك لبيروقراطية جمركية وإجراءات سماح مزدوجة للمنتجات... حالة عدم اليقين بين الشركات الألمانية باتت ملموسة - في ظل موقف غير مستقر بالفعل بسبب أزمة كورونا.

وأضاف رئيس غرفة الصناعة والتجارة الألمانية: إن الصادرات إلى الجزر البريطانية انخفضت بنسبة ٢٣ بالمائة في النصف الأول من عام ٢٠٢٠ مقارنة بالفترة نفسها من العام الماضي، لافتًا إلى أن هذا الانخفاض يزيد عن الانخفاض المرتبط بأزمة كورونا بنسبة ١٤ بالمائة مقارنة بدول الاتحاد الأوروبي الأخرى.

■ صيادون ومشترون يرتدون أقنعة واقية يشاركون في مزاد للأسماك في سوق السمك بإسطنبول، ويصادف مطلع الشهر الجاري نهاية حظر الصيد الموسمي والافتتاح الرسمي لموسم الصيد في جميع أنحاء تركيا. «أ.ف.ب»

«كوستا» تستأنف رحلاتها البحرية

روما . (أ ف ب) - استأنفت مجموعة «كوستا» الإيطالية رحلاتها البحرية الترفيهية الأحد مع إبحار السفينة «كوستا ديليسيوزا» بعد توقف دام أكثر من خمسة أشهر بسبب فيروس كورونا المستجد والذي تعيد دول عدة فرض إجراءات لمنع انتشاره مجددا.

وتفيد آخر حصيلة للوباء وضعتها وكالة فرانس برس استنادا إلى مصادر رسمية أن كوفيد-١٩ تسبب بوفاة ٨٨٠ ألفا و٣٩٦ شخصا على الأقل منذ ظهوره في الصين في نهاية ديسمبر الماضي.

أما عدد الإصابات، فقد بلغ ٢٦ مليونا و٩٤٧ ألفا و٥٥٠، يعتبر ١٧ مليونا و٧٠٩ آلاف و٨٠٠ منهم على الأقل قد شفوا.

لكن هذه الأرقام لا تعكس سوى جزء من العدد الحقيقي للإصابات إذ إن العديد من الدول لا تجري فحوصا إلا للمصابين في حالة خطيرة بينما تعطي أخرى الأولوية لرصد المصابين، ولا تملك بلدان عديدة فقيرة سوى إمكانيات محدودة لكشف المصابين.

ويفترض أن تبحر «كوستا ديليسيوزا» في وقت متأخر من بعد ظهر الأحد من ميناء تريستي على البحر الأدرياتيكي في شمال شرق إيطاليا، لتجوب بالركاب سبعة أيام في رحلة بحرية تقتصر على الموانئ الإيطالية المطلة على البحرين الأدرياتيكي والمتوسط.

وتخصص الشركة رحلاتها الأولى في سبتمبر «للمقيمين في إيطاليا» فقط. وستجري وفق تدابير وضعتها الشركة التابعة لمجموعة كرنفال كورب الأمريكية ومجموعة من الخبراء العلميين، بحسب بيان للشركة.

ويشكل ذلك نبأ سارا لقطاع النقل البحري الذي شهد سنوات من النمو المستمر حتى ٢٠١٨، ويحاول الآن التعافي من الأزمة الاقتصادية الناجمة عن كوفيد-١٩.

وسيصعد الركاب على متن السفينة تدريجيا بفارق نصف ساعة بينهم. وفي المبنى الذي سيستقبلهم في ميناء تريستي، سيتعين عليهم قياس درجة حرارتهم والخضوع لاختبار الكشف عن الفيروس وملء استمارة صحية ببياناتهم. ولن يُسمح لهم بالصعود إلى السفينة إلا إذا استوفوا جميع المعايير المطلوبة.

وسجلت أمس الأول ٥١٧١ وفاة جديدة و٢٦٨ ألفا و١٤٢ إصابة جديد في العالم بالفيروس. أما الدول التي سجل فيها العدد الأكبر من الوفيات الجديدة فهي الهند (١٠٦٥) تليها الولايات المتحدة (٨٠٥) فالبرازيل (٩٨٢).

في الوقت نفسه، تستأنف دول عدة فرض إجراءات حجر خوفا من انتشار وباء كوفيد-١٩ مجددا.

فقد وضعت السلطات الفرنسية أمس الأحد سبع مناطق أخرى تضم مدنا كبيرة مثل ليل وستراسبورج وديجون في حالة تأهب قصوى مع تسارع ارتفاع عدد الإصابات بفيروس كوفيد -١٩. وقد أصبحت ٢٨ من أصل ١٠١ منطقة في فرنسا وأراضي ما وراء البحار «مناطق حمراء» يمكن للسلطات فرض إجراءات استثنائية فيها. وأعلنت فرنسا أن ٨٥٥٠ إصابة جديدة سجلت أمس الأول.

ومدد المسؤولون الأستراليون أيضا الأحد تدابير الإغلاق الصارمة لاحتواء كوفيد-١٩ في ثاني أكبر مدينة في البلاد لأسبوعين إضافيين، مشيرين إلى أن عدد الإصابات الجديدة لم يتراجع بما يكفي لمنع ارتفاعه مجددا.

وكان من المفترض أن ترفع تدابير الإغلاق في ملبورن التي استمرت ستة أسابيع نهاية الأسبوع المقبل لكن سيتم الآن تمديدها حتى ٢٨ سبتمبر، وفق ما أفاد رئيس وزراء ولاية فيكتوريا دانيال اندروز.

وفي نيويورك، تواجه عائلات متواضعة كثيرة معضلة تتمثل في ضرورة الاختيار بين إرسال الأبناء إلى المدرسة وتعريضهم لخطر الإصابة بكورونا ونقل العدوى لعائلة لا تحظى بأي تأمين صحي، أو إبقائهم في المنزل لمتابعة الدروس إلكترونيا ما قد يمنع الأهل من العمل ويهدد مستقبلهم الدراسي.

■ مجموعة من السياح أثناء ملء استمارة لفيروس كورونا وهم يرتدون أقنعة واقية للوجه، وذلك قبل ركوبهم السفن السياحية. «أ.ف.ب»

سنغافورة تقدم حوافز للشركات لتوظيف العمال

سنغافورة . د ب أ: أعلنت سنغافورة أنها ستدعم الشركات التي توظف العمال المحليين الجدد خلال الأشهر الستة المقبلة، في ظل برنامج جديد يهدف إلى تعزيز قوة العمل المحلية أثناء الجائحة. ونقلت وكالة بلومبرج للأنباء عن وزارة القوى العاملة أن الحكومة تخطط لإنفاق مليار دولار سنغافوري (٧٣٣ مليون دولار أمريكي) لتشجيع الشركات على «تقديم خطط التوظيف الخاصة بها». وأضافت أنه سيتم دفع أجر شهري كامل لا يقل عن ١٤٠٠ دولار سنغافوري عن تلك الوظائف. وستقوم الشركات المؤهلة بموجب برنامج تحفيز نمو الوظائف بتلقي دعم للأجور يصل إلى ١٥ ألف دولار سنغافوري عن كل توظيف محلي لمن تقل أعمارهم عن ٤٠ عاما و٣٠ ألف دولار سنغافوري للعمال الأكبر سنا. وقالت الحكومة إنها ستدفع ٢٥٪ من أول رواتب شهرية تصل لخمسة آلاف دولار سنغافوري لمن هم أقل من ٤٠ عاما و٥٠٪ لمن هم أكبر من ذلك العمر. وتواجه سنغافورة أسوأ ركود في تاريخها وسط جائحة فيروس كورونا. وارتفع معدل البطالة في سنغافورة إلى ٢ر٩٪ في الربع الثاني، وهو أعلى مستوى منذ عقد قبل الأزمة المالية العالمية.

بريطانيا تحذر من أن محادثات الاتحاد الأوروبي تمثل «لحظة حساب» للاتفاق

لندن- (د ب أ): ذكر وزير خارجية بريطانيا، دومينيك راب أن اتفاقا تجاريا مع الاتحاد الأوروبي «من السهل التوصل إليه»، لكنه حذر من أن الحكومة البريطانية لن تقبل بمواقف التكتل حول مصائد الأسماك والمعونات الحكومية، طبقا لما ذكرته وكالة «بلومبرج» للأنباء أمس.

وقال راب لقناة «سكاي نيوز» البريطانية قبل الجولة المقبلة من المفاوضات في لندن: «لن تقبل أي دولة أخرى أن تكون ملزمة أو تخضع لسيطرة قواعد الاتحاد الأوروبي»، وأضاف: «هذا الأسبوع يمثل لحظة مهمة للاتحاد الأوروبي للاعتراف بشكل فعال حقا بأن هاتين النقطتين من المبادئ، ليستا بالشيء الذي يمكننا أن نساوم عليه - إذ أنهما السبب في مغادرتنا للاتحاد الأوروبي».

«إيسكوم» بجنوب إفريقيا تخفف ترشيد الكهرباء

جوهانسبرج . (د ب أ): خفضت شركة الكهرباء المملوكة للدولة في جنوب إفريقيا «ايسكوم هولدينجز إس أو سي ليمتيد» المثقلة بالديون الأحد فترات قطع التيار الكهربائي، في مؤشر على أن إمدادات الكهرباء ربما تتحسن، طبقًا لما ذكرته وكالة «بلومبرج» للأنباء الأحد.

وأضافت الشركة: إنها ستقطع التيار الكهربائي بواقع ألف ميجاوات من الشبكة من الساعة ١٢ مساء إلى العاشرة مساء، وهو نصف ما كان مقررا في بادئ الأمر.

يذكر أن انقطاع التيار الكهربائي يثير الغموض حول آفاق أكبر اقتصاد صناعي في إفريقيا والمنتظر أن يسجل انكماشا بمعدل ٧,٢ في المائة خلال العام الحالي بسبب جائحة فيروس كورونا.

وبحسب مجلس الأبحاث العلمية والصناعية في جنوب إفريقيا التابع للدولة فإن إيسكوم خفضت إنتاجها من الكهرباء خلال العام الحالي بأعلى وتيرة منذ ٢٠٠٧ عندما بدأت تعاني في تلبية الطلب على الكهرباء. كما تعاني الشركة التابعة لجنوب إفريقيا من تراكم ديونها.

مصرف «كريدي سويس» ربما يتجسس على مزيد من الموظفين

برن . (د ب أ): ذكرت صحيفة «سونتاج تسايتونج» السويسرية أن مصرف «كريدي سويس جروب إيه جي» الائتماني السويسري ربما يتجسس على موظفين آخرين بخلاف النجم المصرفي السابق، إقبال خان والرئيس السابق للموارد البشرية في المصرف، وذلك نقلا عن أشخاص على صلة بالقضية وتحقيق حول أنشطة البنك من قبل هيئة رقابة السوق المالية السويسرية «فينما»، حسب وكالة «بلومبرج» للانباء الأحد.

وكان المصرف السويسري قد راقب موظفا سابقا بالولايات المتحدة بالإضافة إلى موظف سابق في آسيا وهيئة «فينما» على علم بتلك الأنشطة المزعومة، وذلك نقلا عن أشخاص وتقرير مصرفي داخلي.

وأضافت الصحيفة أن الموظفين، الذين يزعم أنه تم التجسس عليهم ليسوا ضمن أعضاء في الإدارة العليا. وكانت هيئة «فينما» قد ذكرت في وقت سابق من هذا الشهر أنها بدأت إجراءات تنفيذية ضد مصرف «كريدي سويس» بسبب ما يزعم من عمليات تجسس من قبل المصرف ضد خان، الذي انضم إلى مجموعة «يو بي إس جروب إيه جي» المصرفية المنافسة. وتبين لاحقا أن رئيس الموارد البشرية السابق، بيتر جويرك تعرض للمراقبة أيضا.

منح لبنان ٤ أشهر للاستفادة من الدعم الدولي لمواجهة أزماته

بيروت- عمان - حسين عبدالله

قال خبراء اقتصاديون: إن المجتمع الدولي ممثلاً بالدولة الفرنسية منح لبنان، فرصة سماح جديدة، للاستفادة من الدّعم الدّولي الاقتصادي والمالي لمواجهة أزماته، وحُدّدت فترة السماح هذه بأربعة أشهر تنتهي في ديسمبر المقبل. المطلوب من لبنان خلال هذه المهلة، تشكيل حكومة من اختصاصيين، وتنفيذ برنامج الإصلاح الاقتصادي والمالي الذي صاغه رئيس الجمهورية الفرنسية إيمانويل ماكرون خلال زيارته الثانية إلى لبنان. وتعوّل فرنسا، وتُراهن على رئيس الحكومة المكلّف مصطفى أديب، في تحقيق وتنفيذ الأهداف المحدّدة منها، لاسيّما وأن أديب هو اختيار فرنسي بامتياز.

وبانتظار تشكيل الحكومة الجديدة، وتقييم إنتاجيّتها، لاسيما في مجال الإصلاحات خلال فترة الأشهر الأربعة، تستمر أزمة لبنان الاقتصاديّة والماليّة، وتتواصل بالتالي الأزمة المعيشية، والأزمة النقدية التي تتمثل في انخفاض حاد في سعر صرف الليرة اللبنانية. ومن الواضح أن المأساة التي ضربت واجهة بيروت البحرية نتيجة انفجار المرفأ قبل شهر، والتي تسببت بسقوط شهداء وجرحى وبدمار كبير لبعض المناطق، فتحت الباب أمام عودة المجتمع الدّولي إلى لبنان من خلال تدفّق المساعدات الإنسانيّة والطبية والغذائية على المتضررين من الانفجار، كما أعادت اهتمام بعض أصدقاء لبنان في العالم إلى هذا البلد المتعثّر على أكثر من صعيد.

ويُرتقب أن يزداد الاهتمام الدّولي في لبنان في المرحلة المقبلة، خصوصاً إذا ما نجحت حكومة أديب في تنفيذ ورقة العمل الفرنسية، وهذا الأمر أكّدته الولايات المتّحدة الأمريكية وبعض الدّول الأوروبية من خلال إعادة إحياء مؤتمر «سيدر» ومساعدة لبنان على العودة الآمنة والمثمرة إلى مفاوضاته مع «صندوق النّقد الدّولي».

كما أعلنت أكثر من مؤسسة مالية دولية، استعدادها لمساعدة لبنان لاسيما في مجال إعادة إعمار مرفأ بيروت، والطاقة، وبعض مشاريع البنى الأساسية. فقد حولت كارثة ٤ أغسطس مرفأ بيروت إلى خراب. ويعد مرفأ بيروت أهم ميناء في لبنان، ومن أهم الموانئ في الحوض الشرقي للبحر الأبيض المتوسط. ونظرا لموقعه الاستراتيجي، كان هذا المرفأ، الذي افتتح عام ١٨٩٤ يستخدم لاستيراد المواد الأساسية من دول العالم وتصديرها عبر الداخل اللبناني إلى دول الشرق الأوسط. يشكل المرفأ مركز التقاء للقارات الثلاث: أوروبا، آسيا، وأفريقيا، وهذا ما جعل منه ممرًا لعبور أساطيل السفن التجارية بين الشرق والغرب. وخلال السبعينات من القرن العشرين كان مرفأ بيروت أهم محطة للتجارة الدولية مع الدول العربية المحيطة ويعتبر هذا المرفأ ركيزة أساسية للاقتصاد اللبناني؛ إذ إنّه يلعب دورا أساسيا في عملية الاستيراد والتصدير وبالتالي تحريك العجلة الاقتصادية اللبنانية. وما حصل في المرفأ يعتبر ضربة لأهم ممرات عبور السفن التجارية بين الشرق والغرب وما يعني ذلك من تهديد لقنوات مرور إمدادات السلع والغذاء والدواء إلى البلد الذي يعتمد بصفة كبيرة على استيراد احتياجاته.

■ واجهة بيروت البحرية بعد الانفجار. «رويترز»

وقدرت الخسائر بـ ٣ و٥ مليارات دولار، كرقم أولي. وتعادل قيمة الخسائر الأولية البالغة ٥ مليارات دولار، نحو ٩,٣٦ في المائة من قيمة الناتج المحلي الإجمالي للبنان خلال ٢٠١٩، والبالغة ٥٣,٣٧ مليار دولار. كذلك، يعادل المبلغ أربعة أضعاف قيمة سندات يوروبوند (أدوات دين مقومة بالدولار) كما تعادل الخسائر ٢٥ في المائة من احتياطي النقد الأجنبي للبنان البالغ ٢٠ مليار دولار. وتشمل الخسارة أيضا حركة الرسو للسفن، كما سيتأثر القطاع الجمركي وكل يوم سيخسر رسوما جمركية. والمشكلة الأبرز اليوم هي توفير السيولة النقدية اللازمة لإعادة بناء المرفأ والمرافق التجارية والسكنية، وهي أزمة قد تطال شركات تأمين عاملة في السوق المحلية، ستكون في واجهة تعويضات بمئات الملايين من الدولارات.

وفي محاولة سريعة من السلطات لتخفيف الخسائر، أوصى مجلس الدفاع الأعلى في لبنان، بتجهيز مرفأ مدينة طرابلس (شمالي لبنان) لتأمين العمليات التجارية من استيراد وتصدير. وفي لبنان مرافئ على طول الخط الساحلي، كمرفأ طرابلس (شمالي لبنان)، ومرفئي صيدا وصور (جنوب لبنان). ولكن في المدى المنظور، يكمن السؤال هل تستطيع المرافئ اللبنانية الأخرى أن تحل مكان مرفأ بيروت ؟؟ هل هي مجهّزة، من حيث المخازن والأحواض والصوامع، ومنصات الشحن والتخليص؟

الآراء المنشورة في «أفكار وآراء» تعبر عن وجهة نظر كتابها ولا تعبر بالضرورة عن رأي الجريدة
للمشاركة: araa@omandaily.om

رأي عُمان

التعداد الإلكتروني وخدمة الأهداف التنموية الشاملة

بدأ مشروع التعداد الإلكتروني للسكان والمساكن والمنشآت ٢٠٢٠ أمس، برنامج زيارة مؤسسات القطاع الخاص، ذلك لاستكمال تحديث البيانات ومُتابعة مستوى تغطيتها، والتي تتضمن ربط عناوين المُنشآت والمُشتغلين برقم حساب الكهرباء لإثبات الموقع الجغرافي. من المعروف أن هذا البرنامج يصب في ما يتحقق عادة من خلال مثل هذه الإحصائيات والمشروعات، من معرفة التوزيع الجُغرافي للسكان والمساكن والمُنشآت، لما لذلك من أثر ملموس في صياغة وبناء الخُطط والاستراتيجيات الوطنية وفي مجمل قطاعات الإنتاج والحياة، التي تخدم أهداف الرؤية المُستقبلية عُمان ٢٠٤٠ وحراك الاقتصاد والتطوير بشكل عام.

وإذا كان العام المقبل ٢٠٢١ يشهد بداية تنفيذ الرؤية المستقبلية التي تستمر لعقدين كاملين، فإن إجراء هذا التعداد يكون مهما في هذا الإطار، لأن تحريك الخطط المختلفة لابد أنه يقوم على بيانات ومعلومات دقيقة، إذا لم تتوفر لم يكن بالإمكان الحصول على نتائج سليمة، بالتالي تحقيق منجزات في القطاعات الإنتاجية المتعددة.

يمكن القول بأن عملية التعداد التي تتم إلكترونيا بما يواكب العصر الراهن، ذات صلة وطيدة بالتطوير الاقتصادي المنشود، لاسيما إذا علمنا أن هذه العملية تغطي مؤسسات وشركات القطاع الخاص الذي يعول عليه كثيرا في المرحلة المقبلة في إحداث التحولات المنشودة في البنية الاقتصادية، خاصة مشروعات التنويع الاقتصادي والاتجاه إلى توظيف الطاقات الشبابية وحفز الإبداع والابتكار وسائر ما يتعلق بالتقنيات الحديثة التي هي سمة هذا العصر.

إن وضع البيانات الصحيحة والأرقام وغيرها من المعلومات التي تصب في هذا الجانب فيما يتعلق بعملية التعداد والإحصاء، تعني بدرجة جلية أننا نؤسس نظرتنا بناء على الرؤية العلمية التي تساعد متخذ القرار على النظرة السليمة، بما يمكنه من وضع الأهداف السديدة ومن ثم العمل على تنفيذها، لأن مجرد إصدار القرارات دون الرجوع إلى الأسس البيانية والمعلوماتية لن يقود إلى النجاح.

إن عملية التعداد الإلكتروني ٢٠٢٠ كما هو مدرك هي مشروع وطني يقوم على توظيف المعلومات الإحصائية في بناء منظومة متكاملة حول السكان والمساكن والمنشآت، بما يساعد صناع القرار في تلمس الحلول الأفضل والابتكارية في جميع مجالات الحياة والإنتاج والاقتصاد وغيرها، ويتميز هذا المشروع الذي هو الرابع في تاريخ السلطنة بصيغته الإلكترونية حيث إن المرات السابقة استندت على العد الميداني، وكان آخر تعداد قد تم في عام ٢٠١٠.

أخيرا يجب التأكيد بأن خدمة الأهداف التنموية الشاملة وحركة الاقتصاد الوطني باتجاه الآفاق المستقبلية الأفضل، كذلك الالتزام بالمعايير الدولية في خدمة أهداف التنمية الشاملة والمستدامة، كل ذلك لا يمكن أن يتم دون إنجاز مثل هذه المشروعات الأساسية، بحيث نتمكن من خلال البيانات والأرقام والمعلومات من رسم الخطط والاستراتيجيات وجعلها فاعلة على أرض الواقع العملي، ومن هنا فتعاون الجميع في هذا الإطار مطلوب وضروري للوصول إلى النتائج المرضية في سبيل تحقيق الأهداف المرجوة.

إفراط أمريكا في العقوبات سيعودُ وَبَالا عليها

فريد زكريا- واشنطن بوست | ترجمة قاسم مكي

تحت إدارة ترامب، انسحبت الولايات المتحدة من اتفاقيات دولية عديدة وتخلت عن سوابق كثيرة وأغضبت عددا كبيرا من الحلفاء.

لكن هنالك مقاربة واحدة يمكن أن تُلحق ضررا لا يمكن جبرُه بمكانة القوة الكبرى التي تتمتع بها أمريكا. إنها عشوائية وسوء استخدام العقوبات.

في الوقت الحاضر لدى الولايات المتحدة أكثر من ٨٠٠٠ إجراء عقابي على أفراد وشركات وبلدان. وفي حين أن الولايات المتحدة ظلت تستخدم العقوبات لعشرات السنين إلا أن استخدامها لها تفشَّى بطريقة مثيرة في السنوات الأخيرة، خصوصا في ظل إدارة ترامب.

فالرئيس ترامب يصدر في كل عام عددا من العقوبات يزيد عن ضعف تلك التي فرضها سلفاه الأخيران بما في ذلك إصداره أمرا بفرض ٧٠٠ عقوبة في يوم واحد عام ٢٠١٨ (على إيران).

دفع اتساع نطاق العقوبات الأمريكية على بلدان مثل إيران وفنزويلا المفوضة السامية لحقوق الإنسان بالأمم المتحدة ميشيل باشيليت إلى التحذير من أنها تعرِّض أنظمة الرعاية الصحية في تلك البلدان للانهيار وتشكل خطرا على أرواح الملايين من الناس العاديين.

لكن ترامب لا يسلط سيف العقوبات على أعداء أمريكا فقط. بل أخرجه من غمده أيضا ضد الشركاء مثل العراق وتركيا، مهددا بتدمير اقتصاد كلا هَذين البلدين إذا لم يفعلا ما طلبه منهما.

وفي وقت مبكر من الشهر الماضي أرسل ثلاثة من حلفاء ترامب في مجلس الشيوخ الأمريكي خطابا إلى الجهة التي تتولى تشغيل ميناء بحر البلطيق في ألمانيا وتوعَّدوها «بعقوبات قانونية واقتصادية ماحقة» إذا مضت قُدُما في تنفيذ مشروع خط أنابيب الغاز «نورد ستريم ٢» الذي يربط روسيا بألمانيا.

قوبلت هذه التهديدات باستهجان شديد في ألمانيا التي اتهم كبار ساستها الولايات المتحدة «بالابتزاز» و«الإمبريالية الجديدة».

لماذا تنجَذب الولايات المتحدة إلى استخدام العقوبات كأداة مفضلة للسياسة الخارجية؟

إنها تفعل ذلك لأن العقوبات، كما يبدو، طريقة مجانية (لا تكلف شيئا) لإجبار البلدان على تغيير مسارها.

فهي لا تستوجب توظيفا للقوات الأمريكية أو تخصيص مبالغ كبيرة للعون الأجنبي. إنها تمكن الولايات المتحدة من التعبير عن رفضها وتُظهرُ أنها تفعل شيئا (لترجمة ذلك الرفض) دون أن تضطر إلى اتخاذ خياراَت صعبة أو بذل تضحيات. فالعقوبات، كما قال عالم السياسة إليوت كوهين مرة عن القوة الجوية، مغوية لأنها مثل الغزل الحديث في الغرب، يُبهج دون التزام بالارتباط. (كوهين عميد كلية الدراسات الدولية المتقدمة بجامعة جونز هوبكنز. أحدث كتبه بعنوان العصا الغليظة: حدود القوة الناعمة وضرورة القوة العسكرية- المترجم).

لكن العقوبات في الحقيقة لها ثمنها. فكما هي الحال مع الرسوم الجمركية، يدفع المستهلك الأمريكي مقابلا لهذه السياسات. غير أن ما يقلل أثر التكلفة أنها تتوزع على مجموع المواطنين. وعلى الرغم من أن العقوبات يمكن أن تسبب ألما حقيقيا للجهة المستهدفة إلا أنها نادرا ما تكون فعالة في تحقيق هدفها الضمني في الغالب وهو تغيير نظام الحكم. فحكومات كوبا وفنزويلا وإيران وكوريا الشمالية لا تزال قائمة بعد عقود من العقوبات.

رغما عن ذلك اتجهت الولايات المتحدة باطراد إلى استخدام العقوبات في ظل إدارة ترامب، مستفيدةً من ميزة القوة المعزَّزة للنظام المالي الأمريكي. أكد ترابط الاقتصاد العالمي المتزايد على الحاجة إلى عملة مهيمنة وحيدة. وشغل الدولار الأمريكي هذا الدور. وكنتيجة لذلك، عندما تفرض الولايات المتحدة «عقوبات ثانوية» ضد أي جهة تتعامل اقتصاديا مع كيان معاقَب يمكنها أن تُشلَّ قدرته على إجراء معاملات «مالية» دولية. لذلك عندما انسحبت الولايات المتحدة «أحاديا» من الاتفاق الإيراني وأعادت فرض العقوبات انفصلت إيران إلى حد كبير عن الاقتصاد العالمي.

هذا نفوذ غير عادي ومن الواجب على الولايات المتحدة عدم استخدامه بسهولة. قدرة الولايات المتحدة على توظيف نفوذها (في سياستها الخارجية) تسبب ضيقا شديدا حتى وسط حلفائها. وكلما أفرطت في إساءة استخدام رافعة (عملتها) كلما تزايدت جهود البحث عن بديل لهيمنة الدولار.

يحاول الروس والصينيون منذ فترة طويلة إيجاد سبل للالتفاف على سيطرة الدولار. ويفعل نفس الشيء الآن الأوروبيون الذين أغضبهم فرض الولايات المتحدة عقوباتها مجددا على إيران. لقد امتنعوا حتى الآن من تبني الخيارات الأكثر تطرفا مثل تأميم نظام «سويفت» الذي يعالج التحويلات المصرفية ويتخذ من بلجيكا مقرا له. وأنشأ الأوروبيون آلية بديلة هي إنستيكس لكنهم ظلوا مترددين في دعمها بالكامل وعلنا. (إنستيكس نظام جديد لمعالجة المدفوعات المالية أعلنت عنه فرنسا وألمانيا وبريطانيا في يناير ٢٠١٩ للحفاظ على الاتفاق الإيراني المترجم).

غير أنه كلما لجأ ترامب إلى العقوبات كوسيلة أحادية وكلما استخدمها من أجل أن يبدو أكثر تشددا بدلا من تنفيذ استراتيجية جامعة لسياساته كلما سخطت البلدان الأخرى على الولايات المتحدة وتصدَّت له. هذه هي التكلفة الحقيقية للعقوبات.

لا يزال نفوذ الدولار أحد أعظم مكامن قوة أمريكا. وفي مواجهة كوفيد ١٩ تتمتع أمريكا بميزة كبرى. فهي يمكنها إصدار الدَّين بعملتها الخاصة بها والتي هي (في الوقت ذاته) عملة احتياط العالم دون الخشية من التعرض إلى التضخم الجامح أو تآكل قيمة الدولار.

لكن إذا تبخَّرت هذه الميزة يوما ما ستكون تلك ضربة دائمة الآثر. وسنلتفت نحن في الولايات المتحدة إلى الماضي وإلى سوء استخدامنا لهذا «الأصل» الثمين ونتمنى لو أننا تعاملنا معه بعناية.

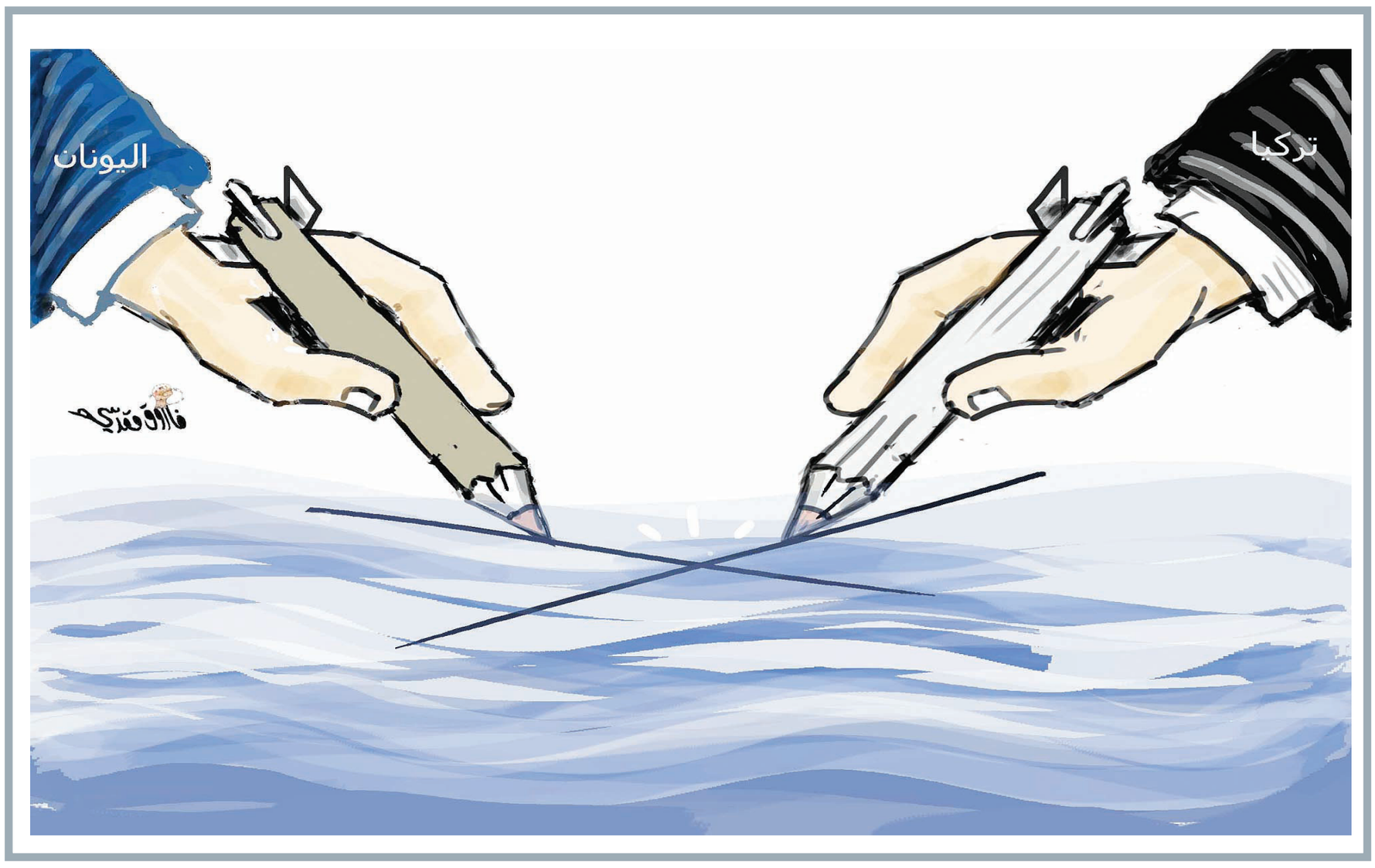

حقوق الإنسان «بمضامينها».. هل تبحث عن هوية؟

أحمد بن سالم الفلاحي

في تصوري الشخصي أن معززات حقوق الإنسان في مجملها لا يجب أن تخضع لمتغيرات مجتمعية، كما هو الحال في الثقافة والاقتصاد والسياسة، لأن ازدهار كل هذه العناوين قائم على تحقق مشروع حقوق الإنسان، وليس العكس، وتصدع الحقوق معناه تصدع كل هذه المعززات البنائية الموكول إليها خدمة المجتمع.

عندما يكون الحديث عن «حقوق الإنسان» فإن الحديث يذهب إلى العدالة، وإلى الحرية، وإلى المساواة، فهذه كلها مشاريع إنسانية بحتة، يطالب بها الإنسان، ويخل بأمانة تحققها الإنسان نفسه، ويدخل في معترك الصدام لأجلها الإنسان مع الإنسان، ربما لأن الفهم النسبي لها هو الذي يوجد هذه المساحة الفضفاضة لحقيقة وجودها على أرض الواقع، مع أنها ليست مسميات تبحث لها عن هوية فهويتها إنسانية مطلقة؛ وإن شوه صورتها الإنسان نفسه، ولا هي حديثة العهد في علاقتها بالإنسان، حيث ينادي بها مع أول صرخة له - فرحة وشعورا - حيث لحظة خروجه من بطن أمه، ومن يطالب بها لا يغرد خارج السرب فالعلاقة بها علاقة عضوية؛ حيث تمثل مصيره ومنتهاه، ولذلك تأتي المطالبة بها لتوقظ الأذهان بأن هذا المشروع الإنساني «متموضع» عند مستوى القناعات، وهذا لا يكفي الإيمان بأهميتها؛ بمعنى إن تحققت القناعات أو الإيمان بأهميتها فإنها سوف تجد طريقها إلى التحقق، وإن كان الأمر عكس ذلك تماما، فإنها تظل على تموضعها، إلى أن تأتي مرحلة زمنية أخرى تكون فيها المطالبة بتحققها أمرا لا محيص عنه، وواقعا لا يحتمل بغير تحققها، ومن هنا تكتسب «حقوق الإنسان» هذا البعد الموضوعي والمصيري من الاهتمام، ومن بذل الغالي إذا اقتضى الأمر ذلك، فالواقع لا يقبل بغير وجودها، فهي المساحة الآمنة للبقاء، والرضا، والتقدم، والتعاون، والتكاتف، وتجاوز المظان الخاصة التي تعرقل مشروعها النهضوي الممتد.

ورغم تجربة الإنسان الطويلة في البحث والمطالبة عن «الحرية والمساواة والعدالة» وتخبطه وارتباكاته في تطبيقها على أرض الواقع، إلا أنه حتى اليوم المتحقق له من عمر التمكين الواعي لحقيقة هذه العناوين كلها لا يزال دون الطموح، ولا يعبر إطلاقا عن تجربة متجذرة وأصيلة في شأن هذه الحقوق كلها، ولا تزال المسألة محط جدل موضوعي، وليس اختلاف مفاهيم فقط، ويأتي الإيمان بالتطبيق في مقدمة هذا الجدل، ونتيجة لهذه الرؤية الضبابية في شأنها فهناك من يحاول أن يبحث لها عن هوية: إما اقتصادية، أو اجتماعية، أو ثقافية، أو سياسية، ومع ذلك تذوب هذه الهويات كلها عندما تصطدم بالمصلحة الخاصة، سواء من يتبنى هذه المصلحة فرد، أو جماعة، أو مؤسسة، أو نظام سياسي بأكمله، وهذا ما يؤسف له حقا، وفي كل هذه المناخات يضع الإنسان شروطا محددة لتحقيقها، وقد تكون قاسية وغير يسيرة، يذهب ضحية رفضها أرواح وممتلكات، ودول، وشعوب، وكل التجارب الإنسانية التي مرت بهذا النفق لا تفصح عن رؤية تكون أقرب إلى الاطمئنان بتغيير الحال، بل تؤكد أن «حقوق الإنسان» ستبقى حلما بعيد المنال، وبمثل ما دفعت الإنسانية من أثمان غالية، ستدفع أكثر، لأن الإنسان بوعيه القاصر، لا يزال يراوح مكانه بين الإيمان بأهمية هذه الحقوق، وضرورة تحققها على أرض الواقع، وبين غض الطرف عنها في مواقف الضعف التي يمر بها.

وهل هناك علاقة طردية بين تحقيق الأمن الاجتماعي، وتحقيق مجموعته الداعمة من «الحرية والمساواة والعدالة»؟

سؤال لا يزال يدور بين أروقة الساسة؛ في أغلب الأحيان؛ لأن الإنسان العادي، تعنيه النتيجة النهائية، والمحصلة الموضوعية من مختلف هذه المسميات، أو العناوين كلها، ولذلك؛ وفي أغلب الأحيان، فالإنسان العادي عندما يصل إلى حالة من اليأس يكتفي بالمتحقق البيولوجي لإشباع رغباته الأولى، لا أكثر، ومن هنا يجدها البعض فرصة للتنظير بالقول: إن البحث الصرف عن «الحرية والمساواة والعدالة» هو نوع من الترف، أو من الرغبات التي تتجاوز الحاجيات الأساسية والضرورية للحياة»، وهذا التقييم غير سليم، ولا يعبر عن منجز معرفي أو واع، وينظر إليه بنوع من الاستخفاف، فحقوق الإنسان في مجملها هي مطالب أساسية وجوهرية للحياة الآمنة، ولا يمكن الوقوف دون تحققها على أرض الواقع، لأنها المتنفس المهم للبقاء والحياة، وشعور الإنسان بالرضا، والإحساس بالاطمئنان.

والحقيقة أن هناك علاقة عضوية شديدة التماس، والتكامل بين الأمن الاجتماعي، وتحقق «حقوق الإنسان» والأنظمة السياسية الفاعلة في المشهد الاجتماعي يقينا لا تتجاوز هذه الحقيقة، ولذلك تعمل على مسارين مهمين في ذات الاتجاه؛ الأول: المسار التنموي بكل مفرداته، وإشباع هذه المسار بما يغني الأفراد عن التفكير في أي نقص فيه، والمسار الثاني هو تحقق مفردات هذه الحقوق المختلفة، والعمل الجاد على توظيفها التوظيف الصحيح، ولا تترك أية مثلبة أو ثغرة من شأنها أن تقوّض مجموعة الجهود الفاعلة في تحققها، مع الحرص على تجفيف منابع تأجيجها هنا أو هناك، وإعمال التشريع بصورة واضحة، فالتشريع هو الحارس الأمين لكل الاستحقاقات المعززة لحياة الإنسان، فهو الموكول إليه تحقيق العدالة والحرية والمساواة.

هناك من يطرح فكرة أن إشباع الحاجيات البيولوجية عند الإنسان ما يكفي في إقناعه عن المطالبة بكثير من هذه الحقوق، ولذلك تسعى بعض الأنظمة؛ المتسلطة على وجه الخصوص؛ لإسكات شعوبها بشيء من هذه الحاجيات البيولوجية، حيث يشعر الفرد عندها بـ«المنة» ولذلك تعد المطالبة من قبل الفرد بشيء خارج عن هذه الحاجيات البيولوجية خروجا عن الطاعة، مع أن الحاجيات البيولوجية ليست حقوقا بالمعنى الذي تقره الشرعة الدولية في تعريفاتها المعتمدة، ويبدو أن هناك خلطا بين الحقوق والواجبات، وهذه إشكالية معرفية معني المنهج الدراسي بتوضيحها أكثر، حتى لا تختلط المفاهيم ببعضها، لأنه وعلى امتداد التجربة الإنسانية والتي عشنا جزءا منها ولا نزال بفضل الله لم يشفع إشباع الحاجيات البيولوجية للإنسان عن المطالبة بتحقيق «الحرية والمساواة والعدالة» وإلا لما قامت الثورات، ولما أزهقت الأرواح، ولما احتلت الدول، ولما دفعت الإنسانية ثمنا باهظا لأجل تحقيقها.

لا شك أن توظيف «حقوق الإنسان» في كل مفاصل الحياة اليومية، تمثل حتمية لا تحتاج كثيرا إلى نقاشات، ومطالبات، ومع ذلك لا ينزلها الناس المنزلة المباركة في التوظيف سواء على المستوى الخاص «الفرد» أو على المستوى العام «المؤسسة» ومن هنا تأتي الضرورة إلى إنشاء مؤسسات تفرض شروطها الصعبة لتحقيقها على الفرد وعلى المؤسسة، وهذا أمر غريب حقا، ولا يستساغ، ويعبر عن مغالطة موضوعية في حقيقة الوعي بأهمية هذه الحقوق لدى هذا الإنسان نفسه، ولذلك تضج الحياة العامة من ممارسات وسلوكيات الإنسان الفرد التي تذهب إلى الظلم، وأكل الحقوق، والتعدي المفرط على الآخر، بدون أسباب جوهرية، وهذه كلها ممارسات تتناقض تناقضا تاما مع مفهوم حقوق الإنسان، فهل تُجيّر هذه المسألة إلى وقوعها في مستنقع الخاص من حيث تحقيق مكاسب فردية مطلقة فقط، ولا يهم بعد ذلك ما يصاحبه من تداعيات لا تراعى هذه الحقوق؟ وفي حالة التسليم بهذه الصورة، هل هناك من مسوّغ آخر يتيح للإنسان صناعة حريته بنفسه؟ وما مدى سقف هذه الحرية التي يجب أن يستشعرها الفرد ليظل المحتوى المعنوي قادر على إقناع الفرد أنه يتمتع بحرية كاملة؟ مع أن الحرية الفردية، حالة مشكوك في أمرها، فمظان النفس تذهب بعيدا، وتتجاوز حقوق الآخرين، استسهالا لتوظيف الحرية الشخصية، فالقاعدة الاجتماعية تقول: «تنتهي حريتك؛ عندما تبدأ حرية الآخرين» وهذه الحدود هي ذات الحقوق لا فرق في المعنى.

وأختم هنا بسؤال أخير وهو إلى أي حد تخضع «الحرية والمساواة والعدالة» إلى متغيرات، كما هو الحال في متغيرات المجتمع والثقافة والسياسة والاقتصاد؟

في تصوري الشخصي أن معززات حقوق الإنسان في مجملها لا يجب أن تخضع لمتغيرات مجتمعية، كما هو الحال في الثقافة والاقتصاد والسياسة، لأن ازدهار كل هذه العناوين قائم على تحقق مشروع حقوق الإنسان، وليس العكس، وتصدع الحقوق معناه تصدع كل هذه المعززات البنائية الموكول إليها خدمة المجتمع، وما نراه على الواقع مما آلت إليه الأحوال في كثير من الدول، هو ما تعاني منه هذه الحقوق من سوء تطبيقها وتوظيفها التوظيف السيئ، ولذلك تظل «علكة» تلوكها الألسنة ليل نهار، وربما تصبح عند شعوب أخرى كالأسطورة المتخيلة فقط، وليس لها أثرا على واقع الناس.

مجلس الشؤون الادارية للقضاء
المحكمة الابتدائية بمسقط
أمانة سر المحكمة

إعلان طلب تنفيذ

تعلن أمانة سر المحكمة أن/ عباس بن محمد بن تقي اللواتي تقدم بطلب التنفيذ التجاري رقم ٢٠١٩/٩١٠٣/٥٣٤٦ لتنفيذ الحكم الصادر في الدعوى التجارية رقم ٢٠١٩/١٣٠٩/٦٨٥ بإلزام المنفذ ضدهما/ ١- شركة المنارة العالمية للاستثمار ش.م.م ٢- علي بن ناصر بن طه البحراني بأن يؤديا لطالب التنفيذ مبلغا قدره -/١٧,١٩١ ر.ع (سبعة عشر ألفاً ومائة وواحد وتسعون ريالاً) -/١٠٠٠ ر.ع (ألف ريال عماني) تعويض وإلزامهما بالمصاريف ومبلغ -/١٠٠ ر.ع (مائة ريال عماني) مقابل اتعاب المحاماة.

وحيث تعذر اعلان المنفذ ضدهما بالطرق العادية، يعتبر هذا النشر اعلانا لهما متضمنا تكليفهما بالوفاء بما هو مطلوب منهما خلال سبعة أيام من تاريخ هذا النشر، عملا بالمادة (١١) من المرسوم السلطاني رقم ٢٠٠٢/٢٩م بإصدار قانون الاجراءات المدنية والتجارية.

أمانة سر المحكمة

مجلس الشؤون الادارية للقضاء
المحكمة الابتدائية بالسيب
أمانة سر المحكمة

إعلان قضائي

تعلن أمانة سر المحكمة أن/ بنك مسقط أقام الدعوى التجارية رقم: ٢٠٢٠/١٣٠١/٧٩٠ ضد/ اندرو الكسندر تبيرنير للمطالبة بالآتي:

١- إلزام المدعى عليه بسداد المبلغ المترتب في ذمته قدره ٨,٣٦٦/٢١٦ ر.ع (ثمانية آلاف وثلاثمائة وستة وستون ريالا ومائتان وستة عشرة بيسة) عن القرضين وعن بطاقة الائتمان وإلزامه بالفائدة بنسبة ٤٪ عن القرض الاول ونسبة ٤٪ عن القرض الثاني وفائدة قدرها ١٨٪ عن بطاقة الائتمان وذلك من تاريخ قيد الدعوى حتى تمام السداد.

٢- إلزام المدعى عليه بالرسوم والمصاريف واتعاب المحاماة مبلغ ١٠٠٠ ريال عماني.

٣- ندب خبير حسابي.

ونظرا لتعذر إعلان المدعى عليه بالطرق العادية فيعتبر هذا النشر إعلانا له بموعد نظر الدعوى في يوم الاربعاء الموافق ٢٠٢٠/٩/١٦ الساعة التاسعة صباحا بمقر المحكمة الكائن (بالخوض - بالقرب من محطة نفط عمان) عملا بالمادة (١١) من قانون الاجراءات المدنية والتجارية الصادر بالمرسوم السلطاني رقم ٢٠٠٢/٢٩م وتعديلاته.

أمانة سر المحكمة

مجلس الشؤون الادارية للقضاء
المحكمة الابتدائية بالسيب
أمانة سر المحكمة

إعلان قضائي

تعلن أمانة سر المحكمة أن/ بنك مسقط أقام الدعوى التجارية رقم: ٢٠٢٠/١٣٠١/٧٣٩ ضد/ عادل عبدالله عباس آل سعيد للمطالبة بالآتي:

١- إلزام المدعى عليه بسداد المبلغ المترتب في ذمته قدره ٨,٤٢٥ ر.ع (ثمانية آلاف وأربعمائة وخمسة وعشرون ريالا عمانيا).

٢- إلزام المدعى عليه بالفائدة المتفق عليها قدرها ٦,٥٠٪ عن القرض والفائدة بنسبة ١٨٪ عن البطاقة الائتمانية وذلك من تاريخ قيد الدعوى حتى تمام السداد.

٣- إلزام المدعى عليه بالرسوم والمصاريف واتعاب المحاماة مبلغ ١٠٠٠ ريال عماني.

٤- ندب خبير حسابي.

ونظرا لتعذر إعلان المدعى عليه بالطرق العادية فيعتبر هذا النشر إعلانا له بموعد نظر الدعوى في يوم الاربعاء الموافق ٢٠٢٠/٩/٢٣ الساعة التاسعة صباحا بمقر المحكمة الكائن (بالخوض - القرب من محطة نفط عمان) عملا بالمادة (١١) من قانون الاجراءات المدنية والتجارية الصادر بالمرسوم السلطاني رقم ٢٠٠٢/٢٩م وتعديلاته.

أمانة سر المحكمة

مجلس الشؤون الادارية للقضاء
المحكمة الابتدائية بالعامرات
أمانة سر المحكمة

إعلان قضائي

تعلن أمانة سر المحكمة أن المدعي/ داود بن محمد بن راشد الدغيشي أقام الدعوى المدنية رقم: ٢٠١٩/١٢٠٨/١٢٥ ضد المدعى عليها/ هناء بنت سعيد بن محمد الوهيبية للمطالبة بالآتي:

١- إلزام المدعى عليها بسداد مبلغ قدره ١٠٠٠ ر.ع (ألف ريال عماني).

٢- إلزام المدعى عليها بالرسوم والمصاريف واتعاب المحاماة مبلغ قدره ١٠٠ ر.ع (مائة ريال عماني).

ونظرا لتعذر إعلان المدعى عليها بالطرق العادية، يعتبر هذا النشر إعلانا لها بموعد نظر الدعوى في يوم الاربعاء الموافق ٢٠٢٠/٩/١٦م الساعة التاسعة بمقر المحكمة (بالخوير - مجمع المحاكم) عملا بالمادة (١١) من قانون الإجراءات المدنية والتجارية الصادر بالمرسوم السلطاني رقم ٢٠٠٢/٢٩م.

أمانة سر المحكمة

مجلس الشؤون الادارية للقضاء
المحكمة الابتدائية بالمصنعة
أمانة سر المحكمة

إعلان قضائي بطلب التنفيذ

بناء على

الحكم رقم	الدائرة	ملف التنفيذ
(٢٠١٨/٧م)	(تنفيذ مدني)	(٢٠١٩/٩١٠٢/٦١٥)

الحق المطالب به : (سداد مبلغ ٧٥٣٤ ر.ع (سبعة آلاف وخمسمائة وأربعة وثلاثين ريالاً عمانياً وإلزامه بأتعاب محاماة مبلغ قدره ٥٠ ر.ع (خمسون ريالا عمانيا وألزمته المصاريف).

اسماء الاطراف	الصفة	الرقم المدني
شركة ظفار للتأمين	طالبة التنفيذ	
محمود بن جميل بن سالم الفارسي	منفذ ضده	٠٩٥٨٠٩٤٣

ونظرا لتعذر إعلان المنفذ ضده بالطرق العادية، عليه يعتبر هذا النشر اعلانا له متضمناً تكليفه بالوفاء بما هو مطلوب منه اعلاه خلال سبعة ايام من تاريخ هذا النشر، عملاً بنص المادتين (١١) و(٣٥٦) من قانون الإجراءات المدنية والتجارية.

أمانة سر المحكمة

مجلس الشؤون الادارية للقضاء
المحكمة الابتدائية بمسقط
أمانة سر المحكمة

إعلان قضائي بطلب التنفيذ

بناء على

الحكم رقم	الدائرة	ملف التنفيذ
(٢٠٢٠/١٣٠)	(تنفيذ ايجارات)	(٢٠٢٠/٩١٠٥/١٧٤٢)

الحق المطالب به : (اخلاء العقار وسداد مبلغ قدره -/٣٠٠ ر.ع (ثلاثمائة ريال عماني).

اسماء الاطراف	الصفة	الرقم المدني
قاسم سعيد هدوب الجابري	طالب التنفيذ	
عبدالله علي محمد الصباحي	منفذ ضده	

ونظرا لتعذر إعلان المنفذ ضده بالطرق العادية، عليه يعتبر هذا النشر اعلانا له متضمناً تكليفه بالوفاء بما هو مطلوب منه اعلاه خلال سبعة ايام من تاريخ هذا النشر، عملاً بنص المادتين (١١) و(٣٥٦) من قانون الإجراءات المدنية والتجارية.

أمانة سر المحكمة

مجلس الشؤون الادارية للقضاء
المحكمة الابتدائية بصور
أمانة سر المحكمة

إعلان قضائي بطلب التنفيذ

بناء على

الحكم رقم	الدائرة	ملف التنفيذ
(٢٠١٦/ت/٦٢م)	(تنفيذ تجاري)	(٢٠٢٠/٩١٠٣/٧٥)

الحق المطالب به : (٨٩١٥,٧٦٨ ثمانية آلاف وتسعمائة وخمسة عشر ريالا عمانيا وسبعمائة وثمان وستون بيسة والفائدة بواقع ٨٪).

اسماء الاطراف	الصفة	الرقم المدني
بنك اتش اس بي سي عمان	طالب التنفيذ	
عائشة علي جمعة الحارثية	منفذ ضدها	٠٨٨٢٨٠١٥

ونظرا لتعذر إعلان المنفذ ضدها بالطرق العادية، عليه يعتبر هذا النشر اعلانا لها متضمناً تكليفها بالوفاء بما هو مطلوب منها اعلاه خلال سبعة ايام من تاريخ هذا النشر، عملاً بنص المادتين (١١) و(٣٥٦) من قانون الإجراءات المدنية والتجارية.

أمانة سر المحكمة

مجلس الشؤون الادارية للقضاء
المحكمة الابتدائية بالبريمي
أمانة سر المحكمة

إعلان قضائي بطلب التنفيذ

بناء على

الحكم رقم	الدائرة	ملف التنفيذ
(٢٠١٩/١٣٠١/٣٧٦)	(تنفيذ تجاري)	(٢٠٢٠/٩١٠٣/٤٧٣)

الحق المطالب به : (سداد مبلغ قدره (٥٥٣٦,٥٤٦) خمسة آلاف وخمسمائة وستة وثلاثون ريالا عمانيا وخمسمائة وست واربعون بيسة مع الفائدة بواقع ٥,٩٩٪ سنويا من تاريخ رفع الدعوى وحتى تمام السداد ومبلغ (٥٠) خمسين ريالا اتعاب محاماة ومبلغ (٣١١,٤٦٠) ثلاثمائة وأحد عشر ريالا واربعمائة وستين بيسة رسم تسجيل دعوى ومبلغ (٥٠) خمسين ريالا رسم بالنشر).

اسماء الاطراف	الصفة	الرقم المدني
بنك اتش اس بي سي عمان ش.م.ع.ع	طالب التنفيذ	١٠٨٠٤٩
حمد بن سعيد بن سالم المنعي	منفذ ضده	

ونظرا لتعذر إعلان المنفذ ضده بالطرق العادية، وعليه يعتبر هذا النشر اعلانا له متضمناً تكليفه بالوفاء بما هو مطلوب منه اعلاه خلال سبعة ايام من تاريخ هذا النشر، عملاً بنص المادتين (١١) و(٣٥٦) من قانون الإجراءات المدنية والتجارية.

أمانة سر المحكمة

مجلس الشؤون الادارية للقضاء
المحكمة الابتدائية بالسيب
أمانة سر المحكمة

إعلان قضائي

تعلن أمانة سر المحكمة أن/ بنك مسقط ش.م.ع.ع أقام الدعوى التجارية رقم ٢٠٢٠/١٣٠١/٧٧٤ ضد/ المعتز بن أحمد بن سعيد المظفر للمطالبة بالآتي:

١. إلزام المدعى عليه بأن يؤدي للمدعي عن القرض الاول مبلغا قدره ٦٥١٥,٩٢١ ر.ع (ستة آلاف وخمسمائة وخمسة عشر ريالا وتسعمائة واحدى وعشرون بيسة) والفائدة بواقع ٤,٩٥٪ من تاريخ ٢٠٢٠/٥/٢٧ وحتى تمام السداد.
٢. إلزام المدعى عليه بأن يؤدي للمدعي عن القرض الثاني مبلغا قدره ٢٢٢,٢٨٤ ر.ع (مائتان واثنان وعشرون ريالا ومائتان واربع وثمانون بيسة) والفائدة بواقع ٥,٥٪ من تاريخ ٢٠٢٠/٥/٢٧ وحتى تمام السداد.
٣. إلزام المدعى عليه بأن يؤدي للمدعي عن القرض الثالث مبلغا قدره ١٨٤٠,٣٧٨ ر.ع (ألف وثمانمائة واربعون ريالا وثلاثمائة وثمان وسبعون بيسة) والفائدة بواقع ٥,٥٪ من تاريخ ٢٠٢٠/٥/٢٧ وحتى تمام السداد.
٤. الزام المدعى عليه بأن يؤدي للمدعي عن القرض الرابع مبلغا قدره ١٥٢١,٧٨٤ ر.ع ألف وخمسمائة وواحد وعشرون ريالا وسبعمائة واربع وثمانون بيسة) والفائدة بواقع ٥,٢٥٪ من تاريخ ٢٠٢٠/٥/٢٧ وحتى تمام السداد.

ونظرا لتعذر إعلان المدعى عليه بالطرق العادية، يعتبر هذا النشر إعلانا له بموعد نظر الدعوى في يوم الاربعاء الموافق ٢٠٢٠/٩/١٦م الساعة التاسعة صباحا بمقر المحكمة (السيب - الخوض- بالقرب من محطة نفط عمان) عملا بالمادة (١١) من قانون الاجراءات المدنية والتجارية الصادر بالمرسوم السلطاني رقم ٢٠٠٢/٢٩ وتعديلاته .

أمانة سر المحكمة

مجلس الشؤون الادارية للقضاء
المحكمة الابتدائية بالسيب
أمانة سر المحكمة

إعلان قضائي بطلب التنفيذ

بناء على

الحكم رقم	الدائرة	ملف التنفيذ
(٢٠١٩/١٣٠٤/١١٤٧)	(تنفيذ تجاري)	(٢٠٢٠/٩١٠٣/٣٦٥)

الحق المطالب به : (حكمت المحكمة بإلزام المدعى عليها بأن تؤدي للمدعية مبلغا قدره ١٦,٨٥٤,٥٠٤ ر.ع ستة عشر ألفا وثمانمائة واربعة وخمسون ريالا عمانيا وخمسمائة واربع بيسات واتعاب محاماة مائة ريال عماني والزامه بالمصاريف).

اسماء الاطراف	الصفة	الرقم المدني
شركة الكواكب العربية للتجارة والتسويق	طالبة التنفيذ	١٧٨٨٨٢٥
شركة نخيل للمشاريع المتحدة	منفذ ضدها	١٠٨١١٩٩

ونظرا لتعذر إعلان المنفذ ضدها بالطرق العادية، عليه يعتبر هذا النشر اعلانا لها متضمناً تكليفها بالوفاء بما هو مطلوب منها اعلاه خلال سبعة ايام من تاريخ هذا النشر، عملاً بنص المادتين (١١) و(٣٥٦) من قانون الإجراءات المدنية والتجارية.

أمانة سر المحكمة

مجلس الشؤون الادارية للقضاء
المحكمة الابتدائية بالسيب
أمانة سر المحكمة

إعلان قضائي بطلب التنفيذ

بناء على

الحكم رقم	الدائرة	ملف التنفيذ
(٢٠١٩/٧٠٠)	(تنفيذ تجاري)	(٢٠١٩/٩١٠٣/٤٤٣٢)

الحق المطالب به : (حكمت المحكمة إلزام المدعى عليه بأن يؤدي للمدعي مبلغا قدره ٣٣٤٦/٤٧٦ ر.ع وفائدة قدرها ٦٪ من تاريخ رفع الدعوى وحتى السداد التام، ومبلغ ١٢٨٣/٣٠٩ واتعاب محاماة -/١٠٠ ر.ع والمصاريف).

اسماء الاطراف	الصفة	الرقم المدني
بنك مسقط	طالب التنفيذ	
سمير خان	منفذ ضده	٧٢٩٠٦١٧٩

ونظرا لتعذر إعلان المنفذ ضده بالطرق العادية، عليه يعتبر هذا النشر اعلانا له متضمناً تكليفه بالوفاء بما هو مطلوب منه اعلاه خلال سبعة ايام من تاريخ هذا النشر، عملاً بنص المادتين (١١) و(٣٥٦) من قانون الإجراءات المدنية والتجارية.

أمانة سر المحكمة

مجلس الشؤون الادارية للقضاء
المحكمة الابتدائية بالمصنعة
أمانة سر المحكمة

إعلان قضائي بطلب التنفيذ

بناء على

الحكم رقم	الدائرة	ملف التنفيذ
(٢٠١٨/٦٤)	(تنفيذ تجاري)	(٢٠٢٠/٩١٠٣/٩٧)

الحق المطالب به : (إلزام المنفذ ضده بسداد مبلغ ١٤٧٣٩ (أربعة عشر ألفا وسبعمائة وتسعة وثلاثين ريالا عمانيا مع الفائدة السنوية (٤,٢٪) من تاريخ ٢٠١٨/٤/١٦ وحتى تمام السداد والمصاريف).

اسماء الاطراف	الصفة	الرقم المدني
بنك ظفار	طالب التنفيذ	
قيس بن جمعة بن خلفان الفاخري	منفذ ضده	٨٧٥٥٤٨٩

ونظرا لتعذر إعلان المنفذ ضده بالطرق العادية، عليه يعتبر هذا النشر اعلانا له متضمناً تكليفه بالوفاء بما هو مطلوب منه اعلاه خلال سبعة ايام من تاريخ هذا النشر، عملاً بنص المادتين (١١) و(٣٥٦) من قانون الإجراءات المدنية والتجارية.

أمانة سر المحكمة

مجلس الشؤون الادارية للقضاء
المحكمة الابتدائية بالسيب
أمانة سر المحكمة

إعلان حكم

تعلن أمانة سر المحكمة أنه صدر حكم بتاريخ: ٢٠١٩/١٠/٢٨م في الدعوى التجارية رقم ٢٠١٩/١٣٠٩/٧٤٥م المقامة من/ الشركة العالمية للمعدات المتكاملة ش.م.م، قضى بإلزام المدعى عليها/ شركة عقيق الشاملة للمقاولات ش.م.م بسداد مبلغ قدره -/٢٥٠٠٠ ر.ع (خمسة وعشرون ألف ريال عماني) والزمتها بالمصاريف ومبلغ (١٠٠ ر.ع) مائة ريال عماني مقابل اتعاب المحاماة.

ولما كان المدعى عليها لم تحضر جلسة النطق بالحكم وتعذر إعلانها بالطرق العادية، يعتبر هذا النشر إعلانا لها بالحكم طبقا للمادتين (١١، ٢٠٤) من قانون الإجراءات المدنية والتجارية والصادر بالمرسوم السلطاني رقم: ٢٠٠٢/٢٩م وتعديلاته.

أمانة سر المحكمة

مجلس الشؤون الادارية للقضاء
المحكمة الابتدائية بالسيب
أمانة سر المحكمة

إعلان حكم

تعلن أمانة سر المحكمة أنه صدر حكم بتاريخ: ٢٠١٨/٥/٢٧م في الدعوى التجارية رقم ٢٠٢٠/١٣٠١/٥١٠م المقامة من/ بنك مسقط قضى بإلزام المحكوم ضدها/ نورة بنت سعود بن علي البحرية بسداد مبلغ قدره ٨٥٠٥ ر.ع (ثمانية آلاف وخمسمائة وخمسة ريالات عمانية) وفائدة بواقع ٤,٩٩٪ من تاريخ ٢٠٢٠/١/٢٣م وحتى السداد التام والتصريح ببيع المركبة المرهونة لصالح المدعي في حالة الفشل في السداد واتعاب المحاماة مائة ريال عماني والزامها بالمصاريف.

ولما كان المحكوم ضدها لم تحضر جلسة النطق بالحكم وتعذر إعلانها بالطرق العادية يعتبر هذا النشر إعلانا لها بالحكم طبقا للمادتين (١١، ٢٠٤) من قانون الإجراءات المدنية والتجارية الصادر بالمرسوم السلطاني رقم: ٢٠٠٢/٢٩م.

أمانة سر المحكمة

مجلس الشؤون الادارية للقضاء
المحكمة الابتدائية بالعامرات
أمانة سر المحكمة

إعــلان قضائي

تعلن أمانة سر المحكمة أن/ سعيد بن عبدالله بن عيسى البلوشي أقام الدعوى المدنية رقم ٢٠٢٠/١٢٠٨/٩١ ضد/ سعود بن خالد بن محمد القلهاتي للمطالبة بالآتي:

١- سداد مبلغ قدره -/٧٤٠ ر.ع (سبعمائة واربعون ريالا عمانيا).

٢- مصاريف الدعوى .

ونظرا لتعذر إعلان المدعى عليه بالطرق العادية يعتبر هذا النشر اعلانا له بموعد نظر الدعوى بالطلبات والتجديد من الشطب في يوم الخميس الموافق ٢٠٢٠/٩/١٠م الساعة التاسعة صباحا بمقر المحكمة الكائن (بالخوير - مجمع المحاكم) عملا بالمادة (١١) من قانون الإجراءات المدنية والتجارية الصادر بالمرسوم السلطاني رقم ٢٠٠٢/٢٩م وتعديلاته .

أمانة سر المحكمة

مجلس الشؤون الادارية للقضاء
المحكمة الابتدائية بالسيب
أمانة سر المحكمة

إعلان قضائي

تعلن أمانة سر المحكمة أن/ شركة دواجن ظفار ش.م.ع.ع أقامت ثلاثي تجاري رقم ٢٠٢٠/٢٣١٣/٣٠ ضد/ شركة جوستو للتوزيع ش.م.م للمطالبة بالآتي:

١. إلزام المدعى عليها بأن تؤدي للمدعية مبلغا قدره ٩٠٦٠٩,٦٦٥ ر.ع (تسعون ألفا وستمائة وتسعة ريالات وستمائة وخمس وستون بيسة).
٢. إلزام المدعى عليها بالمصروفات واتعاب المحاماة ١٠٠٠ ر.ع (ألف ريال عماني).

ونظرا لتعذر إعلان المدعى عليها بالطرق العادية يعتبر هذا النشر إعلانا لها بموعد نظر الدعوى في يوم الاثنين الموافق ٢٠٢٠/١١/١٦م الساعة التاسعة صباحا بمقر المحكمة (السيب - الخوض- بالقرب من محطة نفط عمان) عملا بالمادة (١١) من قانون الاجراءات المدنية والتجارية الصادر بالمرسوم السلطاني رقم ٢٠٠٢/٢٩ وتعديلاته .

أمانة سر المحكمة

مجلس الشؤون الادارية للقضاء
المحكمة الابتدائية بالسيب
أمانة سر المحكمة

إعلان قضائي بطلب التنفيذ

بناء على

الحكم رقم	الدائرة	ملف التنفيذ
(٢٠١٩/١٣٠١/٧٠١)	(تنفيذ تجاري)	(٢٠٢٠/٩١٠٣/٧٦١)

الحق المطالب به : (حكمت المحكمة بإلزام المدعى عليه بأن يؤدي للمدعي اجمالي مبلغ ستة آلاف وخمسمائة وسبعين ريالا عمانيا وخمسمائة وتسعة وثمانين بيسة والزامه بالمصاريف ومبلغ مائة ريال عماني اتعابا للمحاماة).

اسماء الاطراف	الصفة	الرقم المدني
بنك مسقط	طالب التنفيذ	
حسام حيدر محمود قاطوني	منفذ ضده	١١٠٨٢٦٢٧٧

ونظرا لتعذر إعلان المنفذ ضده بالطرق العادية، عليه يعتبر هذا النشر اعلانا له متضمناً تكليفه بالوفاء بما هو مطلوب منه اعلاه خلال سبعة ايام من تاريخ هذا النشر، عملاً بنص المادتين (١١) و(٣٥٦) من قانون الإجراءات المدنية والتجارية.

أمانة سر المحكمة

مجلس الشؤون الادارية للقضاء
المحكمة الابتدائية بمسقط
أمانة سر المحكمة

إعلان طلب تنفيذ

تعلن أمانة سر المحكمة أن/ فندق الشاطئ تقدم بطلب التنفيذ التجاري رقم ٢٠١٩/٩١٠٣/٥٦٥٩ لتنفيذ الحكم الصادر في الدعوى التجارية رقم ٢٠١٦/٦٥٧ بإلزام المنفذ ضده/ عادل الغابشي للتجارة والمقاولات بأن تؤدي لطالب التنفيذ مبلغا قدره -/١٠,٩٦٠ ر.ع (عشرة آلاف وتسعمائة وستون ريالا عمانيا) والزمتها بالمصاريف ومبلغ -/١٠٠ ر.ع (مائة ريال عماني) اتعاب المحاماة.

وحيث تعذر اعلان المنفذ ضدها بالطرق العادية، يعتبر هذا النشر اعلانا لها متضمنا تكليفها بالوفاء بما هو مطلوب منها خلال سبعة أيام من تاريخ هذا النشر، عملا بالمادة (١١) من المرسوم السلطاني رقم ٢٠٠٢/٢٩م بإصدار قانون الاجراءات المدنية والتجارية.

أمانة سر المحكمة

مجلس الشؤون الادارية للقضاء
المحكمة الابتدائية بالسيب
أمانة سر المحكمة

إعلان قضائي

تعلن أمانة سر المحكمة الابتدائية بالسيب أن/ ورثة سعيد بن شطيط بن سالم الوهيبي أقاموا الدعوى التجارية رقم: (٢٠٢٠/١٥٠٦/٢٤١) ضد/ شجرة الخيرات للتجارة:

أولا: بإلزام المدعى عليها بإخلاء المحل التجاري المؤجر لها محل هذه الدعوى.

ثانيا: إلزام المدعى عليها بسداد مبلغ قدره (٥٥٠٠ ر.ع) خمسة آلاف وخمسمائة ريال عماني مع ما يستجد من أجرة حتى تاريخ الاخلاء الفعلي.

ثالثا: إلزام المدعى عليها بسداد مستحقات استهلاك الكهرباء والمياه.

رابعا: إلزام المدعى عليها بالمصاريف ومبلغ قدره (٩٠٠ ر.ع) مقابل اتعاب محاماة.

وحيث تعذر إعلان المدعى عليها بالطرق العادية يعتبر هذا النشر إعلانا لها بموعد نظر الدعوى في يوم الأحد الموافق ٢٠٢٠/٩/١٣م الساعة ٩ صباحا بمقر المحكمة (بالسيب - بالقرب من محطة نفط عمان) عملا بالمادة (١١) من قانون الاجراءات المدنية والتجارية الصادر بالمرسوم السلطاني رقم ٢٠٠٢/٢٩ وتعديلاته.

أمانة سر المحكمة

مجلس الشؤون الادارية للقضاء
المحكمة الابتدائية بالسيب
أمانة سر المحكمة

إعلان قضائي

تعلن أمانة سر المحكمة الابتدائية بالسيب أن ورثة/ سعيد بن شطيط بن سالم الوهيبي أقاموا الدعوى المدنية رقم: (٢٠٢٠/١٥٠٦/٢٤٠) ضد/ عمر هادي حسن ورجاء الخلوق بإلزام المدعى عليهما بسداد مبلغ قدره (٢٠٦٠ ر.ع) ألفان وستون ريالا عمانيا قيمة متأخرات الإجرة عن الشقة المؤجرة لهما. وإلزام المدعي عليهما بالمصاريف ومبلغ وقدره (٤٠٠ ر.ع) اتعاب محاماة.

وحيث تعذر إعلان المدعى عليهما بالطرق العادية فيعتبر هذا النشر إعلانا لهما بموعد نظر الدعوى في يوم الأحد الموافق ٢٠٢٠/٩/١٣م الساعة ٩ صباحا بمقر المحكمة (بالسيب - بالقرب من محطة نفط عمان) عملا بالمادة (١١) من قانون الاجراءات المدنية والتجارية الصادر بالمرسوم السلطاني رقم ٢٠٠٢/٢٩ وتعديلاته.

أمانة سر المحكمة

عُمان
العرب و العالم
politics@omandaily.om
الاثنين ١٨ من محرم ١٤٤٢هـ الموافق ٧ من سبتمبر ٢٠٢٠م العدد ١٤٣٤٢
Monday 7 September 2020 - Edition No 14342

عريقات يؤكد التمسك بـ«مؤتمر دولي للسلام» لحل القضية الفلسطينية

هنية : التطبيع لا يمثل الشعوب ..ومخيمات الشتات قلاع المقاومة

بيروت - رام الله - وكالات :أكد رئيس المكتب السياسي لحركة المقاومة الإسلامية «حماس» إسماعيل هنية أمس أن قطار التطبيع لا يمثل شعوب المنطقة لأن فلسطين ما زالت تسكن في ضمير شعوب الأمة. و نقل «المركز الفلسطيني للإعلام» عن هنية قوله ، في كلمة أثناء زيارته أمس لمخيم عين الحلوة في لبنان،: «أتينا من فلسطين إلى مخيم عين الحلوة لنقول إن فلسطين لنا، والأرض لنا»، مضيفا أن «مخيمات الشتات هي قلاع المقاومة، ومنها صنعت الأحداث الكبرى، وخرج منها الأبطال، وفيها ظلت القضية حية». وشدد على أن «مخيمات الشتات هي مخيمات الثبات ورمز القضية ومقاومة الشعب، رغم ما تعانيه من إجراءات وفقر وألم وجوع»، قائلًا : «نقول للعدو إننا لن ننسى ولن نغفر له الظلم التاريخي، ولن ننسى حق عودتنا مهما كانت التضحيات». وأوضح أنه ربما شعوب المنطقة تعيش همومها الخاصة، ولكنها تجتمع على فلسطين والقدس، مؤكدا أن «غزة ستبقى حرة رغم المؤامرات والحصار، ولا يمكن لشعبنا أن ينسى أرضه والعودة إلى فلسطين حتمية». وأفاد بأن «غزة استطاعت بجانب الضفة ، دك العمق الصهيوني، وكذلك المرابطين في الأقصى ومدافعتهم عن القدس بصدورهم من خلال رباطهم ليقولوا لا وجود لهذا الكيان في أقصانا»، موجهًا «التحية لشيخ الأقصى رائد صلاح الذي يقبع في سجون الاحتلال». وبدأ هنية أمس زيارة ميدانية إلى مخيم عين الحلوة هي الأولى له، والأرفع لمسؤول فلسطيني إلى المخيم منذ سنوات طويلة. وذكرت «الوكالة الوطنية للاعلام» أن استقبالا فصائليا وشعبيا تم إعداده لهنية عند المدخل الغربي للمخيم لجهة الحسبة، وسط لافتات الترحيب التي ترفع صوره. واتخذ الجيش إجراءات أمنية في محيط مداخل مخيم عين الحلوة، حيث سير دوريات تزامنا مع زيارة هنية للمخيم. وأشارت إلى تسيير الجيش اللبناني دوريات في مدينة صيدا لا سيما في محيط مقر الجماعة الاسلامية في الوسطاني، حيث من المقرر أن يلتقي هنية قيادة الجماعة في مقرها في صيدا. ومن جانبه أكد أمين سر اللجنة التنفيذية لمنظمة التحرير الفلسطينية صائب عريقات أمس على التمسك بضرورة عقد مؤتمر دولي للسلام لحل القضية الفلسطينية.

وقال عريقات ، في بيان عقب مباحثات هاتفية مع وزير الدولة الألماني للشؤون الخارجية نيلز انان، إن «تحقيق السلام أمر ممكن شرط أن يقوم على إنهاء الاحتلال وحل الدولتين ورفض الضم والاستيطان الإسرائيلي». وعبر عريقات عن تقدير فلسطين لجهود ألمانيا من أجل إحياء إمكانية صناعة السلام عبر مؤتمر دولي على أساس القانون الدولي والشرعية الدولية. من جهة أخرى ، أعلن عريقات أن فلسطين سوف تقطع علاقاتها مع أي دولة تنقل سفارتها لدى إسرائيل من تل أبيب إلى القدس. وقال بهذا الصدد :« سوف نبذل جهودا جبارة لمنع مخالفة القانون الدولي ونقل أي سفارة إلى القدس، ولكن أي دولة سوف تصر وتنقل سفارتها، فإن دولة فلسطين سوف تقطع علاقاتها وتسحب سفيرها». ودعا المسؤول الفلسطيني إلى تحرك عربي وإسلامي لدعم الجهود الفلسطينية في منع الدول من نقل سفاراتها إلى القدس.

من جهة أخرى قال عريقات، أمس إن الرئيس الأمريكي دونالد ترامب «يُصرعلى إحراج ضيوفه لنقل سفاراتهم للقدس» . وأضاف في تغريدات على صفحته على تويتر «الرئيس ترامب، ليس فقط ملتزم بمخالفة القانون الدولي، ولكنه يُصر على إحراج ضيوفه».

وتابع عريقات مخاطبا الرئيس الصربي ألكسندر فوتشيتش «لا داعي لأن تُحرَج، تمسّك بالقانون الدولي، لا تخضع للابتزاز، لا تنقل سفارة بلادك إلى القدس».وقال عريقات في تغريدة أخرى «سوف نبذل جهودا جبارة، لمنع مخالفة القانون الدولي، ونقل أي سفارة الى القدس (..) أي دولة سوف تصر وتنقل سفارتها، فإن دولة فلسطين سوف تقطع علاقاتها معها وتسحب سفيرها».

والجمعة، أعلن الرئيس الأمريكي دونالد ترامب، أن صربيا التزمت بنقل سفارتها إلى القدس، فيما اتفقت كوسوفو وإسرائيل على التطبيع وإقامة علاقات دبلوماسية.فيما أعلن رئيس الوزراء الإسرائيلي بنيامين نتانياهو، الجمعة أيضا، أن دولتي صربيا وكوسوفو، تعتزمان نقل سفارتي بلديهما إلى مدينة القدس.وسبق أن أعلن ترامب، في ديسمبر ٢٠١٧، الاعتراف بالقدس بشطريها الشرقي والغربي عاصمة مزعومة لإسرائيل، ثم نقل السفارة إليها.

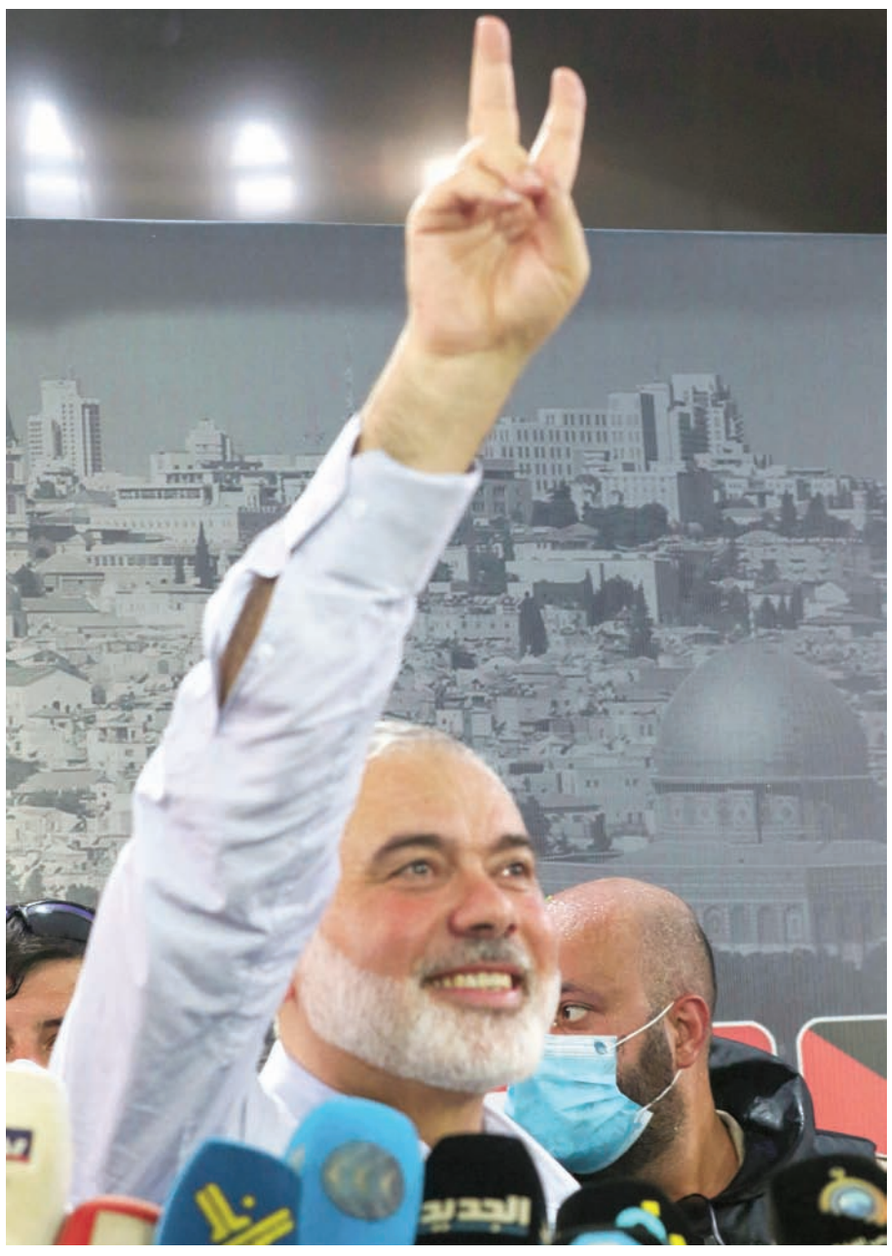

■ رئيس المكتب السياسي لحركة حماس إسماعيل هنية ، يشير بعلامة النصر قبل إلقاء كلمة خلال زيارة إلى مخيم عين الحلوة ، أكبر مخيم للاجئين الفلسطينيين في لبنان ، بالقرب من مدينة صيدا الساحلية الجنوبية ، أمس. «أ.ف.ب»

تفجير رتل إمدادات للتحالف الدولي شمال غربي بغداد

بغداد- الأناضول: قال مصدر أمني عراقي، أمس، إن تفجيرا استهدف رتل إمدادات للتحالف الدولي شمال غربي العاصمة في ثالث هجوم من نوعه خلال أقل من أسبوع.وقال النقيب أحمد خلف، من شرطة بغداد، للأناضول، إن «عبوة ناسفة انفجرت على الطريق السريع الرابط بين منطقتي البياع والشعلة، شمال غربي بغداد في ساعة متأخرة من ليلة السبت».

ولفت أن العبوة استهدفت «رتلا لإحدى شركات النقل المتعاقدة مع التحالف الدولي».وأوضح البيان أن «الانفجار تسبب بإصابة أحد عناصر الشرطة ضمن القوة الأمنية المرافقة للرتل».

والخميس الماضي، قال الجيش العراقي إن قواته اعتقلت شخصين مشتبها بهما بالمسؤولية وراء تفجير استهدف رتل امدادات التحالف الدولي بين محافظتي ذي قار والمثنى.

فيما قالت وزارة الدفاع العراقية الجمعة ، إن عبوة ناسفة انفجرت على الطريق السريع في محافظة بابل (جنوب) استهدف رتلا لاحدى شركات النقل المتعاقدة مع التحالف الدولي ، ما أدى إلى إصابة مدني.

وباتت مثل هذه الهجمات متكررة منذ يوليو الماضي، لتضاف إلى أخرى صاروخية تستهدف سفارة واشنطن، وقواعد عسكرية عراقية تستضيف جنودا ودبلوماسيين أمريكيين منذ أشهر طويلة.

محام دولي يدعو لكشف حقيقة وفاة نجل مرسي

إسطنبول-لأناضول: دعا توبي كادمان، المحامي الدولي ورئيس «غرف غيرنيكا ٣٧ للعدالة الدولية في لندن»، أمس، السلطات المصرية إلى التعاون الكامل في التحقيق بوفاة عبد الله، نجل الرئيس الراحل محمد مرسي، وتقديم الجناة للعدالة.جاء ذلك في بيان لكادمان، اطلعت عليه الأناضول، وذلك في الذكرى السنوية الأولى لوفاة عبد الله مرسي.

كادمان الذي قال في بيانه، إنه تم تعيينه كمستشار قانوني ومحام من قبل الراحل عبد الله مرسي، طالب السلطات المصرية بإجراء «تحقيق فعال في ملابسات وأسباب منع السلطات جنازة عبد الله»، حيث لا يوجد أي مبرر لمثل هذا التدخل.

كما دعا أيضًا إلى الإفراج الفوري وغير المشروط عن أسامة مرسي، نجل الرئيس السابق، المحتجز منذ ما يقرب من أربع سنوات.

المحامي الدولي، ودعا كذلك الإدارة الأمريكية، إلى حماية أفراد عائلاتهم من مواطنيها واتخاذ الإجراءات اللازمة تجاه مواطنيها من أسرة مرسي (من يحملون الجنسية)، مع الحرص على حياتهم بعد وفاة عبد الله.

وتحدث كادمان عن ملابسات وفاة عبد الله النجل الأصغر لمرسي، وقال إن «هناك الكثير من الغموض في القضية وكذلك الكثير من التعتيم من قبل النيابة حول ملابساتها»، مطالبا بكشف كافة الحقائق وإزاحة السرية عنها.

تصاعد الاحتجاجات المناهضة لفساد نتانياهو

■ متظاهر يحمل لافتة إن حياة الفلسطينيين مهمة خلال مظاهرة ضد الحكومة الإسرائيلية بالقرب من مقر إقامة نتانياهو « أ.ف.ب»

تل أبيب-وكالات: ألقت الشرطة الإسرائيلية القبض على ١٢ شخصا في ساعة مبكرة من صباح أمس خلال تظاهرة مناهضة لرئيس الوزراء بنيامين نتانياهو شارك فيها الآلاف. وقال المتحدث باسم الشرطة ميكي روزنفيلد إنه تم اعتقالهم لتسببهم في «اضطرابات عامة». واستخدمت شرطة القدس مكبرات الصوت لمطالبة المتظاهرين بإخلاء الطرق، وحذرتهم من أن أي شخص يتجاهل الدعوات يعرض نفسه لخطر الاعتقال. ويشارك الآلاف منذ أسابيع في مظاهرات مناهضة لنتانياهو احتجاجا على طريقة تعامله مع أزمة كورونا وكذلك ضد استمراره في منصبه رغم محاكمته في اتهامات بالفساد تشمل الاحتيال وخيانة الثقة وتلقي رشى. وتجمّع آلاف المتظاهرين مجدّداً أمس في القدس للمطالبة برحيل رئيس الوزراء الإسرائيلي بنيامين نتانياهو المتّهم بقضايا فساد.كما تجمّع مئات آخرون في قيصرية أمام منزل نتانياهو الخاصّ، وأمام تقاطعات طرق في أنحاء عدّة من إسرائيل.

وعلى هامش تجمّع أمام المقرّ الرسمي لنتانياهو، اندلعت اشتباكات بين الشرطة وحشد من المتظاهرين. وأشارت الشرطة إلى إصابة اثنين من عناصرها.وقالت يعارا بيريتز (٣٠ عاما) التي تُشارك بانتظام في الاحتجاجات في القدس، إنّ لوائح الاتّهام الموجّهة إلى نتانياهو في ثلاث قضايا فساد ليست سوى «الجزء الظاهر من المشكلة»، معتبرة أنّ الحركة الاحتجاجيّة تعكس غضباً عميقاً يعتري الشعب الإسرائيلي.

ويتهم نتانياهو بالفساد واختلاس أموال وخيانة الثقة في سلسلة من القضايا، ليصبح بذلك رئيس الوزراء الوحيد في تاريخ إسرائيل الذي يتمّ اتّهامه خلال فترة ولايته.

الأردن: الاعتداءات من شأنها تعطيل حماية المسجد الأقصى

الشرطة الإسرائيلية تقتحم الأقصى لنصب أجهزة تنصت

■ جندي إسرائيلي يعتقل متظاهرا فلسطينيا خلال مظاهرة ضد المستوطنات اليهودية في قرية جبارة جنوب طولكرم في الضفة الغربية المحتلة ، ٢٠٢٠. «رويترز»

القدس-وكالات:اقتحمت عناصر من الشرطة الإسرائيلية، أمس باحات المسجد الأقصى، في مدينة القدس، لتركيب «أجهزة الكترونية» على أحد أسطح المسجد.وأفاد مصدر في دائرة الأوقاف الإسلامية لـ«الأناضول» أن الأوقاف، رفضت فتح بوابة مئذنة «باب الأسباط»، يوم الخميس الماضي، للشرطة الإسرائيلية، بهدف تركيب أجهزة الكترونية.وأضاف المصدر، إن الشرطة حاولت مرّة أخرى فتح باب المئذنة أمس، لكنّ الحراس لم يسمحوا لهم بذلك، لتستدعي الشرطة الإسرائيلية قواتها في المكان، وتقتحم المسجد من «باب الأسباط».

وأحضرت عناصر الشرطة سلالم حديدية، اعتلت من خلالها سطح الجدار الشمالي للمسجد الأقصى، بالقرب من باب الأسباط، ونصبت «سماعة» وأجهزة الكترونية، بحسب المصدر ذاته. وأوضح المصدر أن حالة من التوتّر سادت أجواء المسجد الأقصى بعد اقتحامه، خاصة مع استخدام الشرطة «لغة التهديد والوعيد» ضد دائرة الأوقاف الإسلامية.

وحذر الأردن، أمس من الاعتداءات الإسرائيلية المتكررة على موظفي الأوقاف الإسلامية بمدينة القدس، واستدعائهم المستمر للتحقيق واعتقالهم.وقال وزير الأوقاف والمقدسات والشؤون الإسلامية الأردني، محمد الخلايلة، في بيان، إن «تلك الإجراءات تهدف لترهيب موظفي الأقصى والسعي لقتل حبهم وتفانيهم في سبيل واجبهم».وأفاد الخلايلة، بأن «جل العاملين في دائرة أوقاف القدس وحراس المسجد الأقصى المبارك ومجلس أوقاف القدس، يتبعون إداريا لوزارة الأوقاف والمقدسات والشؤون الإسلامية الأردنية».

وأردف: «دائرة الأوقاف الإسلامية في القدس هي الجهة الوحيدة صاحبة الصلاحية الحصرية لإدارة شؤون المسجد الأقصى المبارك». وتابع: «هذه الاعتداءات من شأنها تعطيل عمل دائرة أوقاف القدس ودورها المهم الذي تقوم به في حماية وإدارة المسجد الأقصى وعموم أوقاف القدس الشريف».واستدرك: «المسجد الأقصى غير قابل للتقسيم ولا المشاركة، وهو أحد أقدس ٣ أماكن عند المسلمين، حيث تنبع قدسيته من عقيدة كل مسلم على هذه الأرض، والذين يقارب عددهم اليوم ألفي مليون مسلم». يذكر أن دائرة أوقاف القدس التابعة لوزارة الأوقاف في الأردن، هي المشرف الرسمي على المسجد الأقصى وأوقاف القدس (الشرقية)، بموجب القانون الدولي الذي يعد الأردن آخر سلطة محلية مشرفة على تلك المقدسات قبل احتلالها من جانب إسرائيل.

كما احتفظ الأردن بحقه في الإشراف على الشؤون الدينية في القدس بموجب اتفاقية وادي عربة (اتفاقية السلام الأردنية الإسرائيلية الموقعة في ١٩٩٤).

وفي مارس٢٠١٣، وقع العاهل الأردني والرئيس الفلسطيني محمود عباس اتفاقية تعطي الأردن حق «الوصاية والدفاع عن القدس والمقدسات» في فلسطين.

لبنان .. البطريرك الماروني يدعو لحكومة طوارئ مصغرة

بيروت - الأناضول: دعا البطريرك الماروني في لبنان الكاردينال مار بشارة بطرس الراعي، أمس، إلى «تشكيل حكومة طوارئ مصغرة وقوية».

وأشار الراعي إلى أنّه «من الواجب تأليف حكومة تكون على مستوى الحدث الآني والمرحلة التاريخية».

وقال الراعي: «أيها الرئيس المكلف، شكل حكومة طوارئ، مصغرة، مؤهلة، قوية، توحي بالجدية والكفاية والأمل، بها يثق الشعب، ولا تسأل ضمانة أخرى».وأضاف: «الزمن المصيري يستلزم حكومة تتفاوض بمسؤولية مع صندوق النقد الدولي، وتطلق ورشة الإصلاح الفعلية، وتحييد لبنان واللبنانيين عن الصراعات».

والأسبوع الماضي كلّف الرئيس ميشال عون السفير اللبناني في برلين مصطفى أديب، لتشكيل حكومة خلفا لحكومة حسان دياب، الذي استقال بعد انفجار مرفأ بيروت. وفي ٤ أغسطس الماضي، قضت العاصمة اللبنانية ليلة دامية، جراء انفجار ضخم في مرفأ بيروت، خلف ما يزيد عن ١٩١ قتيلا وأكثر من ٦ آلاف جريح، وعشرات المفقودين، بجانب دمار مادي هائل، بخسائر تُقدر بنحو ١٥ مليار دولار، بحسب تقدير رسمي غير نهائي.

وتمنى الراعي «أن تدخل الحكومة في بيانها الوزاري برنامج عمل يحقق الحياد في سياسة لبنان الخارجية، وهو ما اعتمدته الحكومات المتتالية من سنة ١٩٤٣ إلى ١٩٨٠».

التوقيع النهائي لاتفاق السلام السوداني الشهر المقبل

الخرطوم-أ ف ب: أعلن مسؤول سوداني أمس أنه سيتم توقيع اتفاق سلام نهائي بين الخرطوم وعدة حركات متمردة في الثاني من أكتوبر المقبل في جوبا. ونقلت وكالة الأنباء السودانية (سونا) عن رئيس فريق الوساطة لمفاوضات سلام السودان مستشار رئيس جمهورية جنوب السودان للشؤون الأمنية توت قلواك أن «التوقيع النهائي لاتفاق السلام بين الأطراف السودانية سيكون في الثاني من أكتوبر في العاصمة جوبا».

وفي ٣١ أغسطس وقّع قادة حركات سودانية متمردة ومسؤولون في الحكومة السودانية رسميا بالأحرف الأولى اتفاق سلام تاريخيا ينهي نزاعات في مناطق عدة، لا سيما في إقليم دارفور حيث تسبب القتال منذ ١٧ عاما في سقوط مئات الآلاف من القتلى.

وتناولت التواقيع على التوالي النزاع في إقليم دارفور الذي اندلع في ٢٠٠٣ وتسبب في السنوات الأولى بمقتل ٣٠٠ ألف شخص على الأقل و٢،٥ مليون نازح، ثم في جنوب كردفان والنيل الأزرق حيث تأثر بالنزاع أكثر من مليون شخص.

والحركات الأربع التي وقعت الاتفاق بالأحرف الأولى هي: حركة تحرير السودان/جناح مني مناوي، وحركة العدل والمساواة، والمجلس الثوري الانتقالي، والحركة الشعبية لتحرير السودان/جناح مالك عقار.

الرئيس يتفقد موقع الهجوم ويأمر بتقصي الحقيقة

قتيل وجريح في هجوم إرهابي على دورية للحرس الوطني التونسي في سوسة

سوسة- تونس- وكالات: أسفر هجوم إرهابي في مدينة سوسة الساحلية شرق تونس عن مقتل عنصر أمن من الحرس الوطني التونسي وإصابة آخر بينما تمكنت قوات الأمن من قتل ثلاثة مهاجمين، وفق ما أعلن المتحدث باسم الحرس الوطني التونسي أمس. وقال المتحدث حسام الدين الجبالي إن «دورية أمنية تضم اثنين من أعوان الحرس الوطني تعرّضت للاعتداء بسكين من طرف إرهابي في وسط مدينة سوسة»، على بعد ١٤٠ كلم جنوب العاصمة تونس. وأضاف أن «واحدًا منهما استُشهد والثاني مصاب بجروح في المستشفى». وأوضح الجبالي أن قوات الأمن لاحقت المهاجمين الذين استولوا على سيارة الدورية وأسلحة الضحيتين مشيرًا إلى أن «ثلاثة إرهابيين قُتلوا في تبادل إطلاق نار». وأكد استعادة قوات الأمن السيارة والأسلحة.

ووقع الهجوم وجرت ملاحقة المهاجمين عند مفترق أكودة في منطقة القنطاوي السياحية، وفق الحرس الوطني. وفي مكان وقوع الهجوم، فرضت الشرطة طوقًا أمنيًا، وفق ما أفاد مصوّر في فرانس برس. من جهتها، أشارت وزارة الداخلية التونسية في بيان نشرته على موقعها الرسمي، إلى تعرّض «عونين تابعين لسلك الحرس الوطني» أمس إلى «عملية دهس من طرف ثلاثة إرهابيين بواسطة سيارة « وأكدت الوزارة «القضاء على الإرهابيين الثلاثة» في«تبادل إطلاق النار» من دون إعطاء مزيد من التفاصيل.

وأوضح الرئيس قيس سعيّد الذي تفقد مكان الهجوم، خلال حديث إلى مسؤول أمني أن المهاجمين دهسوا عنصري الأمن ثم طعنوهما.

وقال سعيد «الشرطة الفنية يجب أن تتوصل إلى من يقف وراء هؤلاء (الإرهابيين)، ربما قاموا بالعملية منفردين أو ربما يكونون وراء تنظيم». كذلك، توجه إلى مكان الهجوم كل من رئيس الوزراء هشام المشيشي ووزير الداخلية توفيق شرف الدين.

ويعود آخر هجوم مماثل إلى السادس من مارس الماضي عندما قُتل شرطي وأُصيب عدد من الأشخاص بجروح في هجوم انتحاري مزدوج على قوات أمنية تتولى حماية السفارة الأميركية في تونس.

وشهدت تونس،هجمات دامية في العام ٢٠١٥. ففي مارس من العام نفسه، أسفر هجوم على متحف باردو في العاصمة عن مقتل ٢٢ شخصًا

وفي يونيو ٢٠١٥، استهدف هجوم تبناه تنظيم داعش فندقًا قرب سوسة أدى إلى مقتل ٣٨ شخصًا .

وفي نوفمبر من العام نفسه، فجّر تونسي نفسه في حافلة تنقل عناصر من الأمن الرئاسية، ما أدى إلى مقتل ١٢ منهم في وسط تونس. وتبنى تنظيم داعش أيضًا هذا الهجوم. وأُعلنت حال الطوارئ في تونس بعد هذا الهجوم ولا تزال سارية منذ ذلك الحين.

وتحسّن الوضع الأمني بشكل ملحوظ في السنوات الثلاث الأخيرة.

لكن الهجمات على قوات الأمن لا تزال تقع خصوصًا في المناطق الجبلية الواقعة على الحدود مع الجزائر وأحيانا في العاصمة تونس.

وفي يونيو ٢٠١٩، استهدف هجوم انتحاري مزدوج تبناه تنظيم داعش عنصري شرطة في وسط تونس وأمام ثكنة عسكرية وأسفر عن مقتل شرطي.

وبالإضافة إلى تنظيم داعش، نفّذ تنظيم القاعدة في بلاد المغرب الإسلامي هجمات دامية خلال العقد المنصرم. وفي أواخر فبراير، أكد تنظيم القاعدة مقتل القيادي التونسي سيف الله بن حسين الملقب بـ«أبي عياض» وهو مؤسس «تنظيم أنصار الشريعة» وهو التنظيم التونسي الرئيسي المقرب من القاعدة والمتهم خصوصًا بالتخطيط لأعمال عنف ضد السفارة الأميركية عام ٢٠١٢.

■ الشرطة الجنائية التونسية تحقق في موقع الهجوم على دورية الشرطة في مدينة سوسة جنوب العاصمة تونس أمس. «أ.ف.ب»

الجيش الليبي:

مليشيا حفتر تخرق الهدنة في سرت

طرابلس- الاناضول:أعلن الجيش الليبي، أمس عن خرق مليشيا الجنرال الانقلابي خليفة حفتر، وقف إطلاق النار في سرت للمرة الثالثة، عبر إطلاقها قذائف صاروخية تجاه المدينة. جاء ذلك في تصريحات للناطق باسم «غرفة عمليات تحرير سرت - الجفرة» التابعة للجيش الليبي، العميد عبد الهادي دراه، أدلى بها للأناضول.وأضاف دراه، أن «مواقع الجيش الليبي تعرضت للقصف الصاروخي من قبل مليشيات حفتر أمس الأول السبت، عبر ١٠ قذائف». وأوضح أن القصف لم يسفر عن أية خسائر بشرية.وأردف: «قواتنا رصدت خلال اليومين الماضين دخول عدة سيارات مسلحة تابعة لمليشيات حفتر». والسبت، أعلن الجيش الليبي، رصد رتل عسكري لمليشيا حفتر ترافقه منظومة دفاع جوي روسية (بانتسير)، في أثناء تحركه من مدينة إجدابيا إلى البريقة، شمالي ليبيا.وتوقع المتحدث باسم الجيش الليبي، عقيد طيار محمد قنونو، في سلسلة تغريدات عبر«تويتر»، أن تكون وجهة الرتل الأخيرة مدينتي راس لانوف أو سرت (شمال).

ومنذ ٢١ أغسطس الماضي، يسود في ليبيا وقف لإطلاق النار، حسب بيانين متزامنين للمجلس الرئاسي للحكومة الليبية، ومجلس نواب طبرق (شرق) الداعم لحفتر، الذي ينازع الحكومة على الشرعية والسلطة .

إلا أن الجيش الليبي، أعلن خرق مليشيا حفتر لوقف إطلاق النار مرتين، الأولى بإطلاقها في ٢٧ أغسطس الماضي، ١٢ صاروخ غراد باتجاه تمركزات قواته غرب سرت، والثانية في ٢ من سبتمبر الجاري، باستهدافها قواته في المنطقة ذاتها بـ٦ صواريخ.

وتحاول الحكومة الليبية جاهدة إحلال الأمن وتحسين الخدمات العامة، التي تضررت كثيرا بسبب حرب على الحكومة تشنها مليشيا الانقلابي حفتر، بدعم من دول عربية وغربية.

الجيش اليمني يعلن تحرير «مساحات استراتيجية» في الشمال

اليمن- الأناضول: أعلن الجيش اليمني، أمس، أن قواته نجحت في تحرير «مساحات استراتيجية واسعة» في محافظة الجوف، شمالي اليمن.

جاء ذلك في تصريح للقائم بأعمال قائد المنطقة العسكرية السادسة (تضم عدة محافظات بينها الجوف) اللواء الركن أمين الوائلي، وفق ما نقل المركز الإعلامي للجيش في بيان.

وقال الوائلي، إن «أفراد الجيش مسنودين بالمقاومة، تمكنوا خلال الساعات الماضية من تحرير مساحات واسعة ومواقع استراتيجية شرقي مدينة الحزم عاصمة الجوف».

وأوضح أن بين تلك المناطق «جبل عرفان، وقرن الكدادي، ومختم الحبيل، وقرون الهنادية، وجبال الصبايغ وعدد من المواقع المحيطة بها»

وأكد القائد العسكري أن المعارك «أسفرت عن مقتل وجرح العشرات من عناصر «أنصار الله»، إلى جانب خسائر أخرى في العتاد حيث دمرت ٣ عربات و٧ آليات قتالية». ومنذ أسابيع، اشتدت المعارك بين الحكومة اليمنية وأنصار الله، في عدة جبهات، خلفت العديد من القتلى والجرحى في صفوف الطرفين.

ويشهد اليمن للعام السادس حربًا عنيفة بين القوات الحكومية وأنصار الله، أدت إلى إحدى أسوأ الأزمات الإنسانية بالعالم، حيث بات ٨٠ بالمائة من السكان بحاجة إلى مساعدات، ودفع الصراع الملايين إلى حافة المجاعة.

الدفاع المدني اللبناني:

لا يوجد أيّ مؤشّر حياة في المبنى المدمّر

■ عمال إنقاذ يحفرون بين أنقاض مبنى في منطقة الجميزة بالعاصمة اللبنانية بيروت. «أ.ف.ب»

بيروت-أ ف ب: انتهت أعمال البحث عن ضحايا تحت مبنى دمره انفجار مرفأ بيروت من دون العثور على ناج أو حتى على جثث بعد أيام من الإعلان عن رصد نبضات في المكان، وفق ما أعلن مسؤول في الدفاع المدني اللبناني.

وكان فريق من رجال الإنقاذ التشيليّين الذين يساعدون في عمليّات البحث، رصدَ مساء الأربعاء الماضي ما قال إنه «نبضات قلب» تحت أنقاض أحد المباني في منطقة مار مخايل القريب من المرفأ. وأثارت هذه الأنباء آمال كثيرين لكن ما لبثت أن تضاءلت تدريجيًا.

وقال مدير العمليّات في الدفاع المدني اللبناني جورج أبو موسى لوكالة فرانس برس «ليس هناك أي شيء، لم نجد أحدًا على قيد الحياة أو ميتا».

وكان فرانشيسكو ليرماندا قائد الفريق التشيلي، قال مساء أمس الأول السبت بعد ثلاثة أيام من عمليات البحث «للأسف، اليوم يمكننا القول إنّه ليس هناك أيّ مؤشّر حياة في المبنى» المدمّر.

والطبقات العليا من المبنى الذي كان يضمّ في طابقه الأرضي حانة، تحوّل كومة ركام نتيجة انفجار ٤ أغسطس، ما جعل عمليات البحث تتطلب دقة ومهارات عالية. ولا يملك لبنان تجهيزات لإدارة الكوارث ولا إمكانات تقنية متقدّمة. وسارعت دول عدّة إلى إرسال فرق إغاثة ومساعدات تقنية لمساعدته بعد الانفجار.

وأسفر الانفجار عن مقتل ١٩١ شخصًا وإصابة أكثر من ٦٥٠٠ آخرين. كما أنه شرّد ٣٠٠ ألف شخص تضرّرت منازلهم أو تدمّرت. ولا يزال هناك سبعة مفقودين حسب تقديرات رسمية.

تقرير:

مشاورات ليبية برعاية مغربية .. هل تصل لاتفاق «الصخيرات ٢»؟

الرباط-الأناضول: إثر حراك دبلوماسي دولي استمر لأشهر، ودعوات للحوار، تعقد في بوزنيقة المغربية (شمال) مشاورات جديدة بين الفرقاء الليبيين، رأى خبيران أنها قد تفضي إلى تطوير اتفاق الصخيرات ٢٠١٥.وقال مسؤول بالخارجية المغربية في تصريح صحفي، مفضلا عدم نشر اسمه، إن «الأطراف الليبية ستجتمع بمدينة بوزنيقة، دون مزيد من التفاصيل.

غير أن مسؤولًا بالمجلس الأعلى للدولة الليبي، قال للأناضول: إن الاجتماعات «تجرى بين لجان تمثل الحكومة الليبية وبرلمان طبرق، في المغرب، وأماكن أخرى (لم يحددها) حول عدد من الملفات التي تهم الأزمة الليبية».

وأوضح أن المغرب قد يستضيف في وقت لاحق لقاء بين رئيس المجلس الأعلى للدولة خالد المشري، ورئيس برلمان طبرق عقيلة صالح، عندما تنهي اللجان أشغالها. وتحدث المشري أمام عدد من نشطاء المجتمع المدني عن «لقاء تشاوري غير رسمي بالمغرب بين مجلس الدولة ومجلس النواب بطبرق»، بحسب الصفحة الرسمية للمكتب الإعلامي للمجلس الأعلى الليبي بفيسبوك.

وأوضح أن «هذا يحدث دائما حتى بين أعضاء مجلس الدولة وأعضاء مجلس النواب الموجودين في طرابلس، ويصل العدد أحيانا إلى ٤٠ أو ٥٠ عضوا».

وتأتي هذه التطورات عقب إعلان المشري استعداده لقاء صالح بالمغرب «علنيا وبضمانات دولية»، بحسب تصريح متلفز لفضائية «t.v media1» المغربية (خاصة). وقال آنذاك، إن «هناك جهودا تُبذل من طرف المغرب تحت رعاية الملك محمد السادس، من أجل الدفع بالجهود الدبلوماسية لحل الأزمة الليبية».

ونهاية يوليو الماضي، زار كل من المشري وعقيلة صالح الرباط، في نفس اليوم، لكنهما لم يعقدا اجتماعا معا بل اقتصر الأمر على لقاءات منفصلة مع مسؤولين مغاربة.ووقّع طرفا النزاع الليبي، في ديسمبر ٢٠١٥، اتفاقا سياسيا بمدينة الصخيرات المغربية، نتج عنه تشكيل مجلس رئاسي يقود حكومة الوفاق، إضافة إلى التمديد لمجلس النواب، وإنشاء مجلس أعلى للدولة، لكن الجنرال خليفة حفتر، سعى طيلة سنوات إلى تعطيله وإسقاطه.

الخبير المغربي في العلاقات الدولية سعيد الصديقي، قال إن «أي حل للأزمة الليبية بالحوار الجاد بين الفرقاء مرتبط بالوضع على الميدان».

وأضاف الصديقي، للأناضول، أن «المغرب حليف موثوق من كل الأطراف ويعد الجهة المؤهلة في المنطقة لقيادة أي مفاوضات جادة بين الأطراف الليبية يمكن أن تثمر اتفاق الصخيرات٢ «.

وتابع: «المغرب كان وما يزال يعتبر أن حل الأزمة الليبية يجب أن يكون بالطرق السلمية وأن الحل العسكري سيعمق الشرخ بين الطرفين ليس أكثر». وأوضح أن «نجاح المشاورات وتنزيل مخرجاتها لا يتوقف على الأطراف الليبية وحدها، وإنما أيضا على القوى المؤثرة في الميدان وخاصة تركيا وروسيا».

وشنت مليشيا حفتر، بدعم من دول عربية وأوروبية، عدوانا على طرابلس في ٤ أبريل ٢٠١٩، ما أسقط قتلى وجرحى بين المدنيين، بجانب دمار واسع، قبل أن تتكبد المليشيا خسائر واسعة، وتبدأ دعوات واسعة للحوار والحل السياسي للأزمة المتفاقمة منذ سنوات.

وتتصاعد تحركات دبلوماسية لاستئناف العملية السياسية في ليبيا، على وقع سلسلة انتصارات حققها الجيش الليبي، مكنته من طرد مليشيا حفتر من طرابلس (غرب) ومدن أخرى.

واعتبر سلمان بونعمان أستاذ العلاقات الدولية بجامعة سيدي محمد بن عبد الله (حكومية) بفاس (شمال)، أن «مشاورات الأطراف الليبية خطوة مهمة تؤكد فعالية المنظور المغربي في رؤية النزاع ونجاعة مرجعية الصخيرات في تدبير الأزمة» .

وفي حديثه للأناضول، أضاف بونعمان، أن «المشاورات فرصة لتبادل وجهات النظر بهدف تطوير إيجابي لاتفاقية الصخيرات وفق الإجراءات والمستجدات الحاصلة في الواقع الليبي بعد التدخل التركي المشروع والحاسم» .

ووفق المتحدث، فإن «نجاح المشاورات رهين بعدم التدخل الخارجي لإجهاضها وعدم التحكم في أحد الأطراف وانحياز كل المتدخلين في الأزمة الليبية إلى دعم الحل السياسي القائم على التوافق والاستقرار والمشاركة والسلم فضلا عن الإيمان بضرورة انتقال في ليبيا من المنطق القبلي والحكم الاستبدادي إلى بناء الدولة الديمقراطية المدنية». وأردف: «هذا ما ينبغي التفاوض حوله عبر بناء ثقافة احترام المؤسسات الدستورية والانخراط في تمرين ديمقراطي لإدارة الاختلاف ينفصل مع التحكم الخارجي والعصبيات العشائرية» .

وشدد على أن «استمرار سياسات التغلب والهيمنة والعودة بليبيا إلى عصر العسكرتارية المستبدة والمستلبة للخارج، لن يحل الأزمة وسيفاقمها بأشكال أخرى تدمر الشعب الليبي وتستنزف ثرواته».

تحقيق:

الذكريات المؤلمة لانفجار بيروت تطارد اللبنانيين

بيروت -د ب أ: ما زال نبيل حسامي (٤٠ عاما) أحد سكان بيروت يعاني معاناة شديدة من ذكرى الانفجار الذي أصاب مدينته قبل نحو شهر . ففي غضون ثوان من وقوع الانفجار في الساعة السادسة وسبع دقائق مساء (١٥٠٤ بتوقيت جرينتش) في الرابع من أغسطس الماضي ، فقد حسامي شقته، ومعرض الأزياء الذي يمتلكه بالقرب من مسكنه، وكذلك المكتب الملاحي الذي كان يمتلكه والده في مرفأ بيروت. وقال حسامي لوكالة الأنباء الألمانية(د.ب.أ)» لن أنسى مطلقا تلك اللحظة». تقع شقة حسامي في الدور الرابع والعشرين في ناطحة السحاب العصرية الشهيرة، وهي تطل مباشرة على المرفأ الذي شهد الانفجار. والآن تبدو الشقة وكأن إعصارا دكها. فالواجهة مدمرة. وقطع الزجاج متناثرة في أنحاء أرضية غرفة المعيشة، أما الأبواب والأثاث فقد تقطعت أوصالها وتمزقت شر تمزيق. ولحسن الحظ كانت إصابة حسام طفيفة، على الرغم من أنه كان في شرفة شقته يصور ما كان يعتقد أنه مجرد حريق كبير في المرفأ. وقد كتبت له النجاة من الانفجار الهائل الذي دمر مرفأ العاصمة اللبنانية والمنطقة المحيطة به، مما أسفر عن مقتل١٩١ شخصًا على الأقل. وكان لدى رجال الإنقاذ أمل في العثور على ناجين، لكن هذا الأمل تبدد مساء أمس السبت عندما أعلن فريق الإنقاذ التشيلي أنه لا توجد أي دلائل على وجود أي ناجين تحت ركام مبنى منهار في بيروت، وذلك بعد ثلاثة أيام قضاها الفريق في عمل شاق في البحث إثر إشارة بثتها كلبة إنقاذ مدربة يستعين بها الفريق. لقد أعاد انفجار الشهر الماضي إلى الأذهان ذكريات كئيبة للحرب الأهلية التي دامت ١٥ عاما في لبنان التي انتهت عام ١٩٩٠ ،وقال حسامي « أنا عادة شخص متفائل، ولكن الآن أشعر بالندم لأنني كنت أعيش في الخارج وعدت معتقدا أن بوسعي بناء مستقبل لي هنا». وأضاف وهو يغالب البكاء في أثناء حديثه» أشعر الآن بالندم، والشك، والغموض...إنني حزين للغاية في حقيقة الأمر». وتسبب الانفجار في حدوث أضرار شديدة أو طفيفة للمباني الواقعة في أنحاء ثلث العاصمة اللبنانية وتسبب في نزوح حوالي ٣٠٠ ألف شخص. ومن هؤلاء النازحين دوريس توباجي(٦٠ عامًا) التي فقدت منزل أسرتها في حي مار مخايل، الذي لا يبعد كثيرا عن المرفأ. وقالت توباجي وعيناها مغرورقتان بالدموع « لقد فقدت كل ذكرياتي الجميلة والمنزل الذي بناه جدي عام ١٨٩٨، لم يبق لي أي شيء». وفي حقيقة الأمر، لقد ضرب الانفجار دولة منهكة، عصفت بها أزمة مالية شديدة وعدم استقرار سياسي . وبالنسبة لتوباجي قضى الانفجار على أملها الأخير بأن ينهض لبنان من كبوته مرة أخرى. وقالت توباجي« لقد فقدت الثقة في هذا البلد، الذي يحتاج معجزة لإنقاذه». وأضافت توباجي التي تعيش الآن مع أقاربها خارج بيروت« جئت اليوم لأجمع ما تبقى من ذكرياتي الجميلة ووضعها في صناديق». لقد حول الانفجار مرفأ بيروت إلى صحراء مليئة بركام الفولاذ الملتوي والسيارات المدمرة. كما دمر مناطق سكنية معروفة بهندستها المعمارية القديمة والمذهلة. كما أدى الانفجار إلى تعميق الفجوة الكبيرة بالفعل بين الطبقة الحاكمة والمواطنين اللبنانيين الذين يدينون الفساد السائد وما يقولون أنه عدم كفاءة من جانب الحكومة. ورفض سكان مناطق كانت الأكثر تضررا من الانفجار السماح بأي زيارات لأي مسؤولين من الدولة، ويقومون بطردهم إذا ما قدموا لتفقد الأضرار. ومن ثم فإن جماعات المجتمع المدني والجمعيات الخيرية هي التي تقود جهود إزالة الركام وإعادة بناء الأماكن التي أصابها الدمار. ومروان كرم (٢٩ عاما) هو ناشط ومشارك في تأسيس منظمة غير حكومية تحمل اسم« بيتنا بيتك». وأقام كرم ومتطوعون آخرون مركزا متنقلا في محطة حافلات في حي مار مخايل لمساعدة المواطنين على إعادة بناء حياتهم. وقال كرم« لدينا هنا أشخاص يقومون بتوزيع الطعام يوميا على العائلات التي تضررت بشدة نتيجة الانفجار، ولدينا أطباء لتلبية مطالبهم- ولدينا أيضا- وهذا هو الجانب المهم- مهندسون لإصلاح مساكنهم». وتعتمد منظمته أساسا على تبرعات المواطنين. وقال إنهم قاموا حتى الآن بإصلاح٢٠٠ منزل من بين الألف منزل التي جرى تقييمها بأنه من الممكن إصلاحها. وقال كرم« لقد تضرر حوالي ٤٠٠٠ منزل في مناطق محيطة مباشرة بالمرفأ، وقد لحقت بـ٧٠٪ منها أضرار متوسطة، مثل تحطم زجاج النوافذ، والأبواب. ولدينا ٣٠٪ من المنازل تعرضت لأضرار هيكلية رئيسية». ويرفض كرم طلب الحصول على أي مساعدة من الحكومة. وهو مصر على ذلك حتى لو عرضت الحكومة تقديم المساعدة، وقد فقد كرم نفسه شقته.

حظر التظاهر لمسافة ميل حول البرلمان الألماني

ذعر في تايلاند بعد إصابة أشخاص متعافين من كورونا والهند تقود الزيادة العالمية في الإصابات الأسبوعية

عواصم - (وكالات)- أكدت تايلاند أمس اكتشاف ست حالات إصابة جديدة بفيروس كورونا لوافدين من الخارج، من بينها ثلاثة رجال تايلانديين أصيبوا سابقا بالفيروس ولكن ثبت خلوهم من الإصابة بالفيروس قبل السفر من سنغافورة. ونقلت صحيفة «بانكوك بوست» عن مركز إدارة أزمة كورونا القول أمس إن الفحوص أظهرت إصابة الرجال الثلاثة بالفيروس مجددا بعد وصولهم الجمعة. وقال مسؤول في وحدة الاتصال الخاصة بالمركز إن المواطنين الثلاثة كانوا قد أصيبوا بالفيروس في سنغافورة، لكنهم تعافوا تماما. وتقدموا بطلب للحصول على شهادات صحية وحصلوا عليها من السفارة التايلاندية قبل ركوب الطائرة، كما هو مطلوب من كل شخص يسافر إلى تايلاند. وعند فحص الرجال مجددا لدى وصولهم - تم اكتشاف إصابتهم بكورونا. وذكرت بانكوك بوست أنه لم يتضح على الفور كيف كان سير الأحداث. ومن الممكن أن كون الفحوص النهائية في سنغافورة قد أظهرت نتيجة سلبية خاطئة، أو أن الفحوص عند الوصول إلى تايلاند أظهرت نتيجة إيجابية كاذبة. وأشارت الصحيفة إلى أنه ما يدعو إلى دق ناقوس الخطر هو السيناريو المتبقي - هل أصيب الرجال بالمرض وتعافوا ثم أصيبوا به مرة أخرى؟ وهذا يعني أنه ليس لديهم مناعة ضد المرض حتى بعد الإصابة به، مما قد يجعل أي لقاح غير فعال. ورفعت الإصابات الجديدة المكتشفة، التي لم تظهر عليها أعراض، إجمالي عدد الإصابات في البلاد إلى ٣٤٤٤ حالة منذ بداية ظهور الفيروس في تايلاند.

البرازيل: ٤٫١٢ مليون إصابة

وصل عدد حالات الإصابة المؤكدة بفيروس كورونا في البرازيل ٤٫١٢ مليون حالة حتى الساعة السابعة والنصف صباح أمس بتوقيت ساو باولو، بحسب بيانات جمعتها جامعة جونز هوبكنز ووكالة بلومبرج للأنباء. وأشارت البيانات إلى أن عدد الوفيات في البرازيل جراء الفيروس بلغ ١٢٦ ألفا و٢٠٣ حالات وتعافى ٣٫٥ مليون من المصابين حتى الآن. ومر نحو ٢٧ أسبوعا حتى الآن منذ الإعلان عن تسجيل أول حالة إصابة بفيروس كورونا في البرازيل.

أمريكا: الإصابات ترتفع ٠٫٧٪

ارتفعت حالات الإصابة بفيروس كورونا المستجد المسبب لمرض كوفيد- ١٩ في الولايات المتحدة بنسبة ٠٫٧٪ خلال ٢٤ ساعة حتى الساعة ٠٥٣٦ صباحا بتوقيت نيويورك مقارنة بالتوقيت نفسه أمس الأول ليصل إجمالي الحالات إلى ٦٫٢٥ مليون شخص، حسب بيانات جمعتها جامعة جونز هوبكنز الأمريكية ووكالة بلومبرج للأنباء. وجاءت هذه الزيادة على المستوى الوطني مماثلة لمتوسط الزيادة اليومية خلال الأسبوع الماضي، وهو ٠٫٧٪ أيضا. وسجلت ولاية كاليفورنيا أعلى عدد من حالات الإصابة المؤكدة، حيث بلغ إجمالي الإصابات ٧٣٦ ألفا و٢٠٩ حالات، بزيادة نسبتها ٠٫٦٪ مقارنة بنفس التوقيت من يوم أمس الأول. كما سجلت ولاية نورث كارولينا زيادة بنسبة ٢٫٤٪ في عدد الإصابات منذ نفس التوقيت أمس الأول ليصل الإجمالي إلى ١٣٦٣١ حالة. أما ولاية تكساس، فقد سجلت أعلى عدد من الوفيات خلال الساعات الـ ٢٤ الأخيرة، حيث توفي ١٥٠ شخصا بسبب كورونا في الولاية.

كندا: ١٣٣ ألف إصابة

وصل عدد حالات الإصابة المؤكدة بفيروس كورونا المستجد في كندا إلى ١٣٣ ألفا و٥١١ حالة حتى الساعة السابعة والنصف من صباح أمس بتوقيت تورونتو، بحسب بيانات لجامعة جونز هوبكنز ووكالة بلومبرج للأنباء. وأشارت البيانات إلى أن عدد الوفيات في كندا جراء الإصابة بالفيروس وصل إلى ٩١٩٢ حالة. وتعافى حتى الآن ١١٧ ألفا و٩٦٨ شخصا من مرض «كوفيد-١٩» الذي يسببه الفيروس. وأعلنت كندا تسجيل أول حالة إصابة بفيروس كورونا المستجد في البلاد قبل نحو ٣٢ أسبوعا.

إيران: ١٣٩ حالة وفاة جديدة

أعلنت وزارة الصحة الإيرانية أمس أن إجمالي عدد إصابات كورونا في البلاد ارتفع ليقترب من ٣٨٧ ألف حالة، بعد تسجيل ١٩٩٢ إصابة جديدة. وصرحت المتحدثة باسم وزارة الصحة والعلاج والتعليم الطبي الإيرانية، سيما سادات لاري، بأن إجمالي الوفيات الناجمة عن الإصابة بفيروس كورونا في البلاد ارتفع ليبلغ ٢٢ ألفا و٢٩٣ حالة، بعد تسجيل ١٣٩ حالة وفاة جديدة خلال الساعات الأربع والعشرين الماضية. ولفتت إلى أن ٣٧٢٢ من المصابين في وضع صحي حرج، وأن عدد المتعافين يقترب من ٣٣٤ ألفا، وفقا لما أوردته وكالة أنباء الجمهورية الإسلامية الإيرانية (إرنا). وبعد انخفاض أولي في عدد الإصابات في منتصف مايو، خففت إيران من التدابير التي كانت فرضتها لمنع انتشار فيروس كورونا وأعادت فتح الاقتصاد مرة أخرى، وهو ما يرى الخبراء أنه أدى إلى زيادة كبيرة في حالات الإصابة لاحقا. ويقول مسؤولو وزارة الصحة إن الإجراءات التي اتخذتها الحكومة لتخفيف الإغلاق أدت إلى توقف المواطنين عن أخذ المرض على محمل الجد، ما أدى بدوره إلى ارتفاع عدد الوفيات والإصابات.

إندونيسيا: ٣٤٤٤ إصابة جديدة

تجاوزت حصيلة الاصابات اليومية بفيروس كورونا في إندونيسيا ٣٠٠٠ حالة لليوم الخامس على التوالي، وذلك في ظل تصاعد حالات الاصابة بالعاصمة وجزيرة بالي، التي تعد من أشهر المقاصد السياحية. ونقلت وكالة بلومبرج للأنباء عن وزارة الصحة الإندونيسية القول إنها سجلت ٣٤٤٤ حالة إصابة جديدة بفيروس كورونا خلال الـ٢٤ ساعة الماضية. وأضافت الوزارة أنه تم تسجيل ٨٥ حالة وفاة بالفيروس. وبذلك يبلغ إجمالي عدد حالات الاصابة ١٩٤ ألفا و ١٠٩ حالات والوفيات بالفيروس ٨٠٢٥ حالة. وقالت بلومبرج إن المعدل الذي يرصد النسبة المئوية لعدد الحالات التي ثبتت إصابتها بالفيروس من بين الأفراد الذين يخضعون لاختبار فحص كورونا تجاوز ١٠٠ ٪ خلال الأيام الماضية، مما أثار مطالبات للسلطات بتشديد الإجراءات لمواجهة تفشي الفيروس. كما ارتفعت حالات الإصابة في بالي، مما أدى لوقوع مزيد من حالات الوفاة بالفيروس خلال الأسبوع الأول من سبتمبر مقارنة بكامل شهر أغسطس. وقد ارتفعت حالات الإصابة بفيروس كورونا في إندونيسيا بعدما سافر الكثير من الإندونيسيين في أنحاء البلاد الشهر الماضي خلال العطلات ومنها عطلة يوم الاستقلال.

بلجيكا: ٦٥١ إصابة جديدة

أعلنت وزارة الصحة البلجيكية أمس تسجيل ٦٥١ حالة إصابة جديدة بفيروس كورونا خلال الـ٢٤ ساعة الماضية. وبذلك يبلغ إجمالي حالات الاصابة بالفيروس ٨٧ ألفا و ٨٢٥ حالة. ونقلت وكالة بلومبرج للأنباء عن وزارة الصحة القول إنه تم تسجيل خمس حالات وفاة، ليبلغ بذلك إجمالي حالات الوفاة بالفيروس ٩٩٠٦ حالات.

روسيا: ٦١ وفاة جديدة

أعلنت السلطات الصحية الروسية أمس تسجيل ٥١٩٥ إصابة جديدة بكورونا خلال الساعات الـ٢٤ الماضية. ونقل موقع «روسيا اليوم» عن مركز العمليات الروسي الخاص بمكافحة تفشي فيروس كورونا أنه تم تسجيل ٦١ حالة وفاة جديدة بكورونا. وبلغت حصيلة الوفيات في روسيا منذ بدء تفشي الوباء ١٧٨٢٠ حالة، فيما تجاوز إجمالي المصابين مليون و٢٥ ألف حالة. وتعافى ٢٨٢٣ من الإصابة خلال اليوم الماضي، ما يرفع حصيلة المتعافين منذ بدء تفشي الوباء إلى ٨٤٠٩٤٩ شخصا، بينما لا تزال هناك ١٦٦٧٣٦ حالة نشطة. ووفقا للبيانات التي تجمعها جامعة جونز هوبكنز، فإن روسيا تأتي في المرتبة الرابعة عالميا من حيث عدد الإصابات بكورونا، بعد الولايات المتحدة والبرازيل والهند.

الفلبين: ٢٨٣٩ حالة إصابة

أعلنت وزارة الصحة الفلبينية أمس تسجيل ٢٨٣٩ حالة إصابة جديدة بفيروس كورونا خلال الـ ٢٤ ساعة الماضية. وبذلك يبلغ إجمالي حالات الاصابة بالفيروس ٢٣٧ ألفا و ٣٦٥ حالة ونقلت وكالة بلومبرج للأنباء عن وزارة الصحة القول إنه تم تسجيل ٨٥ حالة وفاة بفيروس كورونا، ليبلغ إجمالي حالات الوفاة ٣٨٧٥ حالة.

ألمانيا: ٩٨٨ إصابة

دعا مفوض الحكومة الألمانية لمكافحة معاداة السامية لحظر التظاهر لمسافة ميل حول البرلمان الألماني «بوندستاج» بعد اقتحام متظاهرين لدرج مبنى البرلمان خلال مظاهرات مؤخرا. وقال فلكيس كلاين لصحيفة «فيلت أم زونتاج» الألمانية الأسبوعية في عددها الصادر أمس: «اعتقد ذلك أمرا مجديا... ولا يعني ذلك مطلقا أن يتم سد البرلمان بمتاريس. يتعلق ذلك باحترام أهم مؤسسة ديمقراطية». يذكر أن متظاهرين ضد سياسة الدولة المتعلقة بمواجهة وباء كورونا اقتحموا في الأسبوع الماضي حاجزا أمام مبنى البرلمان الألماني في برلين، واقتحموا الدرج المؤدي إلى المبنى. وقام أفراد الشرطة بالتصدي للمقتحمين ودفعهم إلى الخلف، واستخدمت الشرطة رذاذ الفلفل وحدثت مشاجرات. وقبل الاقتحام كان هناك مسيرة أمام مبنى البرلمان. وتم استخدام أعلام الإمبراطورية الألمانية (الرايخ الألماني) بالألوان الأسود والأبيض والأحمر من قبل أعضاء حركة «مواطني الرايخ الألماني» الذين لا يعترفون بالدولة الألمانية الحديثة التي تأسست بعد انهيار النازية.

في السياق أعلن معهد «روبرت كوخ» الألماني صباح أمس أن مكاتب الصحة في ألمانيا سجلت ٩٨٨ حالة إصابة جديدة بفيروس كورونا المستجد «كوفيد ١٩» في غضون يوم واحد. ولكن هذا العدد لا يعد معبرا بشكل كاف عن الوضع بالنظر إلى معدل الحدوث الفعلي للعدوى؛ فوفقا لخبرات سابقة يقل غالبا تسجيل الأعداد الجديدة في أيام الأحد من كل أسبوع؛ لأن ليس جميع مكاتب الصحة تنقل بياناتها للمعهد في العطلة الأسبوعية. وأوضح المعهد أمس أن عدد الإصابات المؤكدة بفيروس كورونا في ألمانيا بلغ حتى الآن ٢٤٩٩٨٥ حالة على الأقل منذ بداية تفشي كورونا في ألمانيا، لافتا إلى أن عدد حالات الوفاة بلغ ٩٣٢٥ حالة، وزاد عدد الوفيات بذلك بحالة واحدة منذ أمس الأول. وبحسب تقديرات المعهد حتى صباح امس، تغلب ٢٢٣٧٠٠ شخص تقريبا على الإصابة بالفيروس في ألمانيا. وطبقا لتقديرات المعهد أيضا، فإن عدد إعادة إنتاج الإصابة بالعدوى بلغ أمس الأول ١٫٠، فيما بلغ الجمعة ٠٫٨٥، ويعني ذلك أن كل مصاب يمكنه نقل الفيروس لشخص آخر في المتوسط. وبحسب بيانات مجمعة لجامعة جونز هوبكنز ووكالة بلومبرج للأنباء، وصل عدد حالات الإصابة المؤكدة بفيروس كورونا المستجد في ألمانيا إلى ٢٥١ ألفا و٥٨ حالة حتى الساعة السابعة والنصف من صباح أمس بتوقيت فرانكفورت. وأشارت البيانات إلى أن إجمالي الوفيات في ألمانيا جراء الإصابة بالفيروس وصل حتى صباح أمس إلى ٩٣٢٩ حالات وفاة. وبلغ عدد المتعافين من مرض «كوفيد -١٩» الذي يسببه الفيروس حتى صباح أمس ٢٢٣ ألفا و٥٧٠ شخصا. وأعلنت ألمانيا تسجيل أول حالة إصابة بفيروس كورونا المستجد في البلاد قبل نحو ٣١ أسبوعا.

كوفيد-19

الحصيلة العالمية حتى 6 سبتمبر، 11:00 ت غ

مجموع الوفيات	من بينها الجديدة	مجموع الإصابات	من بينها الجديدة
880 396	5 171	26 947 555	268 142

الوفيات والإصابات الجديدة، منذ 5 سبتمبر، 19:00 ت غ

البلدان الأكثر تضررا

	الوفيات	من بينها الجديدة (آخر حصيلة)	الإصابات
الولايات المتحدة	188 540	805	6 246 162
البرازيل	126 203	682	4 123 000
الهند	70 626	1 065	4 113 811
المكسيك	67 326	475	629 409
بريطانيا	41 549	12	344 164
إيطاليا	35 534	16	276 338
فرنسا	30 698	12	352 178
البيرو	29 687	133	683 702
إسبانيا	29 418	0	498 989
إيران	22 293	139	386 658
كولومبيا	21 156	268	658 456
روسيا	17 820	61	1 025 505

المصدر: تعداد لفرانس برس وفقا للأرقام الصادرة عن المراجع الرسمية AFP

■ لافتة كتب عليها «عِش حياتك ، الوباء انتهى» خلال مظاهرة ضد الإجراءات الصحية في بروكسل أمس. «أ ف ب»

بيلاروسيا: عشرات الآلاف يتظاهرون ضد الرئيس

مينسك - (أ ف ب) - نزل عشرات آلاف الأشخاص مجددا الى شوارع مينسك أمس للتعبير عن معارضتهم لإعادة انتخاب الرئيس الكسندر لوكاشنكو الذي يتبنى لهجة تزداد تصلبا ولا يبدو أنه سيتراجع في مواجهة حركة احتجاج تاريخية ويسعى في الوقت نفسه للحصول على دعم موسكو. وعلى الرغم من التعب والملل من رئيس دولة يرفض أي حوار، تتدفق حشود ترفع أعلام المعارضة من مختلف أحياء عاصمة بيلاروسيا إلى وسط المدينة حيث نشرت قوات أمنية كبيرة مزودة بخراطيم مياه وآليات مصفحة، وكذلك قوات للجيش حول العديد من المباني المهمة.

كما أغلقت محطات المترو بأسلاك شائكة لكن ذلك لم يمنع المجموعات الأولى من المتظاهرين من التوجه إلى وسط العاصمة.

من جهته، يسعى الرئيس لوكاشنكو الذي يتحدث عن مؤامرة غربية للحصول على دعم موسكو التي تبدو مستعدة لتقديمه كما أظهرت زيارة رئيس الوزراء الروسي ميخائيل ميشوستين إلى مينسك هذا الأسبوع.

وشهد الأسبوع الجاري ردا قاسيا من السلطات على مسيرات الطلاب. فمنذ بداية العام الدراسي في الأول من سبتمبر، أضرب هؤلاء وقاموا بعدة تحركات للتنديد بسلطة ألكسندر لوكاشنكو الذي يحكم البلاد منذ ٢٦ عاما.

وقد اعتقل عشرات منهم، في رد قمعي طال أيضا الصحفيين البيلاروسيين الذي اعتقل نحو عشرين منهم.

وقالت وزارة الداخلية البيلاروسية إن نحو أربعة آلاف شخص خرجوا في مسيرة في شوارع مينسك السبت وتم توقيف ٩١ شخصا.

من جهتها، صرحت زعيمة المعارضة سفيتلانا تيخانوفسكايا اللاجئة في ليتوانيا في رسالة فيديو قصيرة «تذكروا أننا أقوياء طالما أننا متحدون». ويتجمع البيلاروسيون كل أحد بناء على دعوة منها منذ الانتخابات، للتعبير عن معارضتهم لألكسندر لوكاشينكو. وقد شارك في هذه التظاهرات أكثر من مائة ألف شخص وهو رقم قياسي في تاريخ البلاد.

ودعت تيخانوفسكايا الجمعة المجتمع الدولي إلى فرض عقوبات على نظام لوكاشنكو وإلى إرسال بعثة للأمم المتحدة «لتوثيق» انتهاكات حقوق الإنسان، بعد قمع التظاهرات إذ تم الإبلاغ عن العديد من حالات التعذيب وسوء المعاملة. وسقط في التظاهرات ثلاثة قتلى وعشرات الجرحى.

ويظهر الرئيس البالغ من العمر ٦٦ عاما باستمرار وهو يحمل رشاش كلاشنيكوف في يده. وهو يواصل التنديد بتظاهرات الذين وصفهم بـ«الجرذان» ويدعو في الوقت نفسه روسيا إلى مساعدته.

من جهتها، عززت موسكو التي نددت بالتدخل الغربي منذ بداية الأزمة، دعمها عبر زيارة إلى مينسك الخميس لميخائيل ميشوستين الذي لم يدل بأي تصريحات مهمة لكنه قام بذلك بأول زيارة لمسؤول بهذا المستوى منذ بداية الأزمة في مينسك.

وفي الواقع وعد فلاديمير بوتين بإرسال قوات روسية إلى بيلاروس إذا تحول النزاع إلى عنف بينما يبدو أن ألكسندر لوكاشنكو مستعد لفعل أي شيء لإرضاء الجارة روسيا وهو حليفها القريب منذ سنوات لكنه متقلب بين فترات تقارب وأخرى دان فيها النزعة التوسعية الروسية.

وقد أكد خلال لقائه ميشوستين أن أجهزته اعترضت اتصالا بين برلين ووارسو يثبت أن تسمم المعارض الروسي أليكسي نافالني الذي تم نقله إلى المستشفى في برلين كان «تزويرا» غربيا تم تدبيره لردع موسكو عن التدخل في بيلاروسيا.

وبث التلفزيون البيلاروسي مساء الجمعة تسجيلا مدته أقل من دقيقة باللغة الإنكليزية لكنه مدبلج باللغة الروسية. ويتحدث رجل قدم على أنه بولندي يدعى مايك، مع آخر ألماني يدعى نيك. ويؤكد مايك أن «كل شيء يسير حسب الخطة والمستندات المتعلقة بنافالني جاهزة».

ويضيف مايك «يجب أن نمنع بوتين من التدخل في الشؤون البيلاروسية».

وتناول مستخدمو الإنترنت في بيلاروسيا وفي روسيا بسخرية هذا التسجيل الذي لم يقنعهم محتوى الحوار فيه بينما التزمت موسكو الصمت حيال كشف هذه «الأسرار».

■ أنصار المعارضة البيلاروسية خلال مسيرة للاحتجاج على نتائج الانتخابات الرئاسية المتنازع عليها في مينسك أمس. «أ ف ب»

مقتل شخص وإصابة ٧ بهجمات طعن في برمنجهام

لندن - (د ب أ)- أعلنت الشرطة البريطانية أمس مقتل شخص وإصابة سبعة آخرين، اثنان منهم في حالة خطيرة، جراء هجمات طعن وقعت في ساعة مبكرة من صباح أمس في مدينة برمنجهام. وتم فتح تحقيق في جريمة القتل. ووُصفت حالة جميع المصابين بالمستقرة حيث لا يعاني أي منهم من إصابات مهددة للحياة. ونقلت وكالة «برس أسوسييشن» البريطانية عن ستيف جراهام القائد بشرطة ويست ميدلاندز القول إنه «لا يوجد أي مؤشر على الإطلاق على أن هذا مرتبط بالإرهاب ... ويبدو أن الضحايا الذين تعرضوا للهجوم في برمنجهام تم اختيارهم عشوائيا». وأضاف أن الشرطة تبحث عن مشتبه به واحد، لافتا إلى أن عمليات الطعن «لم تكن بدافع الكراهية».

وتطابقت هذه التصريحات مع تصريح لوزير الخارجية دومينيك راب قال فيه إنه لا توجد معلومات تربط الحادث بالإرهاب. وكشفت الشرطة القليل من التفاصيل، حيث أوضحت أن الهجمات وقعت بين الساعة ١٢٣٠ من صباح أمس و٠٢٢٠ (٢٣٣٠ السبت و٠١٢٠ بتوقيت جرينتش اليوم الأحد)، مشيرة إلى وجود ارتباط بينها. وأكدت عبر موقع تويتر :»نبذل قصارى جهدنا للكشف عن المسؤول أيا كان». ولم تتوفر على الفور معلومات بشأن خلفية حادثة الطعن أو هوية الأفراد المتورطين.

وفي حوادث غير ذات صلة، تم إلقاء القبض على خمسة أشخاص في لندن بعد خمس عمليات طعن وقعت أيضا ليلة أمس. وأصيب شخص واحد بجروح خطيرة في بلدة بيكسليهيث في منطقة لندن الكبرى، وفقا لتغريدة للشرطة. وأعلنت الشرطة أنها ألقت القبض على خمسة أشخاص للاشتباه في تسببهم في أذى جسدي خطير، وطالبت من لديه معلومات بالإدلاء بها.

خفر السواحل اليوناني ينقذ عشرات المهاجرين

أثينا - (د ب أ) - أنقذ خفر السواحل اليوناني نحو ٧٠ مهاجرا من قارب متضرر جنوبي جزيرة كريت، بحسب ما ذكره مسؤول لوكالة الأنباء الألمانية (د.ب.أ) أمس.

وذكر خفر السواحل إنه تم نقل المهاجرين إلى ميناء باليوتشورا على الجانب الجنوبي من الجزيرة الواقعة على البحر المتوسط وهم جميعا على ما يرام. وتردد أن هناك عدة أطفال بين من تم إنقاذهم. وشهدت المنطقة رياحا عاتية أمس. وغالبا ما يحاول مهربو البشر جلب المهاجرين إلى إيطاليا من ساحل بحر إيجة التركي عبر مسار خطير يمر جنوب جزيرة كريت.

شرطة هونج كونج تعتقل العشرات مع عودة الاحتجاجات

هونج كونج - (د ب أ)- اعتقلت شرطة هونج كونج عشرات الأشخاص، من بينهم نشطاء بارزون مع عودة الاحتجاجات لشوارع المدينة أمس، بعد أسابيع من الهدوء النسبي منذ تنفيذ قانون الأمن القومي، طبقا لما ذكرته وكالة «بلومبرج» للانباء أمس. وتم اعتقال ٣٠ شخصا على الأقل حتى الساعة الثالثة والنصف مساء بالمدينة، من بينهم امرأة، بموجب قانون الأمن القومي، حيث كانت تروج لفكرة استقلال هونج كونج، طبقا لما ذكرته الشرطة في منشور على موقع التواصل الاجتماعي (فيسبوك). ونظمت مجموعات صغيرة من المحتجين مسيرات عبر منطقة كولون وهم يهتفون بشعارات مؤيدة للديمقراطية ويحملون لافتات تحديا لقيود التباعد الاجتماعي في التجمعات العامة. وكانت قوة شرطة هونج كونج قد ذكرت أمس الأول أنها ستنشر أعدادا كبيرة من رجال الشرطة في جميع أنحاء المدينة بعد رؤية دعوات عبر الإنترنت للمشاركة في تظاهرات. و من المقرر أن يكون يوم أمس موعدا لانتخابات المجلس التشريعي، لكن الرئيسة التنفيذية كاري لام استخدمت سلطات الطوارئ لتأجيل التصويت لمدة عام واحد، مشيرة إلى زيادة حالات كوفيد- ١٩ وتم استبعاد ١٢ مرشحا من المعسكر المؤيد للديمقراطية من الترشح للانتخابات قبل أيام قلائل من إعلان لام التأجيل. واتهم بعض المنتقدين لام بتأجيل التصويت بسبب ارتفاع مستويات تأييد معسكر المعارضة التي ظهرت في الانتخابات التمهيدية في أوائل يوليو. وتوقفت الاحتجاجات في هونج كونج تقريبا منذ تطبيق قانون الأمن القومي الجديد الذي يسمح بتسليم المدانين في تهم جنائية إلى الصين. وقد واجه القانون إدانة دولية من أوروبا والولايات المتحدة، وأدى إلى قيام العديد من الدول بإعادة تقييم الاتفاقات مثل اتفاقيات تسليم المطلوبين مع هونج كونج.

■ الشرطة تحتجز متظاهرين خلال مسيرة احتجاجية في هونج كونج أمس. «أ ف ب»

مقتل ١٠ من طالبان في هجوم بإقليم قندهار

الولايات المتحدة تحث على البدء الفوري للمفاوضات الافغانية

زلمان خليل زاد

قندهار - كابول - (د ب أ)- توجه الممثل الأمريكي الخاص للمصالحة في أفغانستان، زلماي خليل زاد إلى العاصمة القطرية، الدوحة لكي «يحث» على البدء الفوري للحوار الأفغاني الأفغاني، طبقا لما ذكرته وكالة «خاما برس» الأفغانية للأنباء أمس.

وقالت وزارة الخارجية الأمريكية «سيتوجه (زلماي خليل زاد) إلى المنطقة للمضي قدما في الجهود الأمريكية الجارية للحث على البدء الفوري للمفاوضات الأفغانية الأفغانية».

وجاء في بيان وزارة الخارجية الأمريكية «الشعب الأفغاني مستعد لخفض مستدام للعنف وتسوية سياسية من شأنها إنهاء الحرب. يجب على الزعماء الأفغان اغتنام تلك الفرصة التاريخية للسلام».

وأوضحت وزارة الخارجية الأمريكية أن «الجانبين اتخذا خطوات مهمة لإزالة العقبات لبدء المفاوضات الأفغانية الأفغانية» مشيرة إلى تبادل السجناء بين الحكومة الأفغانية وحركة طالبان.

جاء ذلك في وقت استعدت فيه الحكومة الأفغانية وممثل عن طالبان لمفاوضات مباشرة ستحدد مستقبل أفغانستان.

وكانت الحكومة الأفغانية قد استكملت الخميس الماضي إطلاق سراح سجناء حركة طالبان، امتثالا للشرط المسبق الذي وضعته الحركة من أجل إجراء مباحثات سلام.

وأكد مجلس الأمن الوطني هذه الخطوة، مما مهد الطريق لإجراء مباحثات مباشرة تهدف لانهاء الحرب المستمرة منذ ١٩ عاما في البلاد.

وبموجب اتفاق السلام، الذي توصلت إليه الولايات المتحدة الأمريكية وحركة طالبان في فبراير الماضي، وافقت كابول على الإفراج عن نحو ٥٠٠٠ سجين مقابل الإفراج عن ١٠٠٠ من أفراد القوات الحكومية المحتجزين لدى طالبان.

ويشار إلى أن بدء مباحثات السلام سوف يكون حدثا تاريخيا، حيث أن حركة طالبان طوال الـ١٩ عاما الماضية لطالما رفضت إجراء أي مباحثات مع الحكومة الأفغانية، حيث تصفها «بالدمية» الغربية.

ميدانيا أعلنت وزارة الدفاع الأفغانية في بيان أمس أن ١٠ مسلحين على الأقل من حركة طالبان قتلوا، بعد أن هاجموا قوات الأمن بإقليم قندهار جنوب أفغانستان، طبقا لما ذكرته قناة «طلوع نيوز» التلفزيونية الأفغانية اليوم. ووقعت الاشتباكات بمنطقة شاه والي كوت وصدت قوات الأمن الهجوم. وأضافت الوزارة أن قوات الأمن دمرت أيضا أربع دراجات بخارية لحركة طالبان.

ولم يقدم البيان تفاصيل بشأن احتمال سقوط ضحايا في صفوف قوات الأمن خلال الهجوم. ولم تعلق طالبان على الهجوم.

مجلس الشؤون الادارية للقضاء
المحكمة الابتدائية بالسيب
أمانة سر المحكمة

إعلان قضائي

تعلن أمانة سر المحكمة أن/ بنك مسقط ش.م.ع.ع أقام الدعوى التجارية رقم: ٢٠٢٠/١٣٠١/٧٧١ ضد/ محفوظ بن حمود بن سعيد الغماري للمطالبة بالآتي:

١- إلزام المدعى عليه بان يؤدي للمدعي مبلغا قدره ٥٤٥٦٤,٧٧٤ ر.ع أربعة وخمسون ألفا وخمسمائة وأربعة وستون ريالا وسبعمائة وأربع وسبعون بيسة) والفائدة بواقع ٣٪ من تاريخ ٢٠٢٠/٦/١ حتى تمام السداد.

٢- الحجز على قطعة الارض المرهونة لصالح المدعي والمبينة اوصافها بصدر الصحيفة والتصريح ببيعها.

٣- إلزام المدعى عليه بالرسوم والمصاريف واتعاب المحاماة ١٠٠٠ ر.ع (ألف ريال عماني).

ونظرا لتعذر إعلان المدعى عليه بالطرق العادية فيعتبر هذا النشر إعلانا له بموعد نظر الدعوى في يوم الاربعاء الموافق ٢٠٢٠/٩/١٦ الساعة التاسعة صباحا بمقر المحكمة الكائن (بالسيب-الخوض - بالقرب من محطة نفط عمان) عملا بالمادة (١١) من قانون الاجراءات المدنية والتجارية الصادر بالمرسوم السلطاني رقم ٢٠٠٢/٢٩م وتعديلاته.

أمانة سر المحكمة

مجلس الشؤون الادارية للقضاء
المحكمة الابتدائية بصلالة
أمانة سر المحكمة

إعلان قضائي (بطلب التنفيذ)

بناء على:

رقم التنفيذ (٢٠١٧/٦٨٧)	الدائرة (تنفيذات أخرى)	ملف التنفيذ (٢٠١٩/٢) رقم التنفيذ (٢٠١٨/٥٨٦م) تجاري محكمة مسقط
الحق المطالب به (إلزام المدعى عليه بأداء مبلغ قدره ٩,٠٥٣,٤٠٦,٠٧٠ ر.ع تسعة ملايين وثلاثة وخمسون ألفا وأربعمائة وستة ريالات عمانية وسبعون بيسة مع الفوائد القانونية ٨٪ من تاريخ التنفيذ بدولة الكويت وحتى تمام السداد من المستأنف ضده وإلزامه بالمصاريف ومبلغ خمسمائة ريال عماني عن درجتي التقاضي بالاضافة للمصاريف الخاصة بإجراءات البيع)		

أسماء الاطراف	الصفة	الرقم المدني
شركة الاستشارات المالية الدولية	طالبة التنفيذ	
أحمد بن عبدالله بن عوض	منفذ ضده	

تعلن أمانة سر المحكمة عن بيع قضائي - بالمزاد العلني - بمقر المحكمة الابتدائية بصلالة - شارع الرباط ابتداء من الساعة العاشرة صباحا من يوم الخميس الموافق ٢٠٢٠/٩/٢٤م.

نوع القطعة	رقم القطعة	المربع	المساحة بالمربع	الكائنة	السعر الاساسي
قطعة الأرض السكنية وما عليها من مبان	٨٣	أ	١٠٠٠٠م٢	عوقد الجنوبية	٤٤٥٥٠٠ ر.ع أربعمائة وخمسة وأربعون ألفا وخمسمائة ريال عماني

وعلى الراغبين في الشراء الحضور لقسم التنفيذ في اليوم المحدد للبيع بالمزاد العلني على ان يدفع الراسي عليه المزاد الثمن فورا والمصاريف وإلا اعيدت المزايدة على ذمته في نفس الجلسة عملا بأحكام قانون الاجراءات المدنية والتجارية بالمرسوم السلطاني رقم: (٢٠٠٢/٢٩) .

أمانة سر المحكمة

مجلس الشؤون الادارية للقضاء
المحكمة الابتدائية بمسقط
أمانة سر المحكمة

إعـلان قضـائي

تعلن أمانة سر المحكمة أن/ شركة طريق القوة للمشاريع ش.م.م تقدمت بالدعوى التجارية رقم: ٢٠٢٠/١٣٠٩/٧٨٦ ضد/ شركة الخطوط الهندسية ش.م.م للمطالبة بالآتي:

أصليا: - إلزام المدعى عليها بسداد مبلغ المطالبة قدره ١٢٦٠٥ ر.ع (اثنا عشر ألفا وستمائة وخمسة ريالات عمانية).

- إلزام المدعى عليها بتعوض المدعية مبلغا قدره ١٠٠٠ ر.ع (ألف ريال عماني) نتيجة التأخير في السداد.

- إلزام المدعى عليها بسداد رسوم الدعوى ومصروفاتها ومبلغ ١٠٠٠ (ألف ريال عماني) مقابل اتعاب المحاماة.

احتياطيا: إحالة الدعوى للتحقيق وصولا لوجه الحق فيها.

ونظرا لتعذر إعلان المدعى عليها بالطرق العادية، يعتبر هذا النشر إعلانا لها بموعد نظر الدعوى في يوم الخميس الموافق ٢٠٢٠/١٠/١م الساعة التاسعة صباحا بمقر المحكمة (بالخوير - مجمع المحاكم) عملا بالمادة (١١) من قانون الإجراءات المدنية والتجارية الصادر بالمرسوم السلطاني رقم ٢٠٠٢/٢٩م وتعديلاته.

أمانة سر المحكمة

مجلس الشؤون الادارية للقضاء
المحكمة الابتدائية بصحار
أمانة سر المحكمة

إعلان قضائي

تعلن أمانة سر المحكمة الابتدائية بصحار أن المدعية/ شركة كاتربيلر للخدمات المالية المحدودة - دبي قد أقامت امامها الدعوى التجارية الثلاثية رقم: (٢٠٢٠/٢٣٠٤/١١٧م) ضد المدعى عليهما/ ١-شركة طريق النجاح الوطنية للمقاولات ٢- أزهر بن ماجد بن سعيد المحروقي تطالب فيها:

١- بإلزام المدعى عليها الاولى والمدعى عليه الثاني بالتضامن او الانفراد بسداد اجمالي قيمة المديونية المستحقة عن اتفاقية شراء المركبات والمعدات الثقيلة بمبلغ قدره (٥٧٦,٦١٣ ر.ع) خمسمائة وستة وسبعون ألف دولار أمريكي وستمائة وثلاثة عشر سنتا او ما يعادله تقريبا بالريال العماني مبلغا قدره (٢٢٢,٠٠٠ ر.ع) مائتان واثنان وعشرون ألف ريال عماني.

٢- بإلزام المدعى عليهما بالتضامن او الانفراد بسداد الفائدة المنصوص عليها في الاتفاقية وقدرها من ٢٠ أبريل ٢٠١٩م حتى تاريخ السداد التام والنهائي.

٣- التصريح ببيع المعدات الموصوفة في العقود المشار إليها أعلاه المرهونة لصالح القرض لدى شركة الواحة للتجارة والمعدات ش.م.م لسداد المديونية في حالة التخلف عن السداد.

٤- إلزام المدعى عليهما جميعا بالتضامن او الانفراد بالرسوم والمصاريف واتعاب المحاماة (٣٠٠٠ ر.ع).

وقد تعذر اعلان المدعى عليهما بالطرق العادية وهذا النشر يعتبر اعلانا لهما بصحيفة الدعوى والطلبات وتحديد جلسة ٢٠٢٠/٩/٢٤م الساعة التاسعة صباحا بمقر المحكمة الكائن بولاية صحار / مويلح/ مجمع المحاكم بالقرب من مستشفى صحار المرجعي موعدا لسماعها عملا بنص المادة (١١) من قانون الاجراءات المدنية والتجارية الصادر بالمرسوم السلطاني رقم (٢٠٠٢/٢٩م) وعلى (المدعى عليهما) الحضور شخصيا أو وكيلهما المفوض بالوكالة مصدقة حسب الأصول في الموعد والمكان المحددين أعلاه والرد على طلبات المدعية علما بأن الإعلان ينتج أثره من تاريخ النشر .

أمانة سر المحكمة

مجلس الشؤون الادارية للقضاء
المحكمة الابتدائية بمسقط
أمانة سر المحكمة

إعـلان قضـائي

تعلن أمانة سر المحكمة أن المدعية/ مؤسسة أبو مالك العمري قد أقامت أمامها الدعوى التجارية رقم: (٢٠٢٠/١٣٠٤/١٣٣) ضد المدعى عليها/ شركة الاتحاد الموحد للمقاولات للمطالبة بالآتي:

أولا: إلزام المدعى عليها بأن تؤدي للمدعية مبلغا قدره (١٨,١٧٧,٢٥٠ ر.ع) ثمانية عشر ألفا ومائة وسبعة وسبعون ريالا عمانيا ومئتان وخمسون بيسة.

ثانيا: إلزام المدعى عليها بأن تؤدي للمدعية مبلغا قدره ٣٠٠٠ ر.ع ثلاثة آلاف ريال عماني تعويضا ماديا وأدبيا عن الاضرار التي اصابت الشركة المدعية جراء خطأ المدعى عليها حسب ما هو موضح بصدر الصحيفة.

ثالثا: إلزام المدعى عليها برسوم ومصرفات هذه الدعوى وبأتعاب المحاماة مبلغ قدره ٦٠٠ ر.ع ستمائة ريال عماني مع شمول الحكم في كل الاحوال بالنفاذ المعجل المطهر من قيد الكفالة.

ونظرا لتعذر إعلان المدعى عليها بالطرق العادية، يعتبر هذا النشر إعلانا لها بموعد نظر الدعوى في يوم الاربعاء الموافق ٢٠٢٠/٩/١٦م الساعة التاسعة صباحا بمقر المحكمة الكائن (بالخوير - مجمع المحاكم) عملا بالمادة (١١) من قانون الإجراءات المدنية والتجارية الصادر بالمرسوم السلطاني رقم ٢٠٠٢/٢٩م وتعديلاته.

أمانة سر المحكمة

مجلس الشؤون الادارية للقضاء
المحكمة الابتدائية بمسقط
أمانة سر المحكمة

إعـلان قضـائي

تعلن أمانة سر المحكمة أن/ خالد بن شعبان بن بلال البلوشي أقام الدعوى الايجارات رقم: ٢٠٢٠/١٥٠٥/٤٤٤ ضد/ علي محسن غلام جيلاني الدولية لمطالبتها بالآتي:

١- إلزام المدعى عليها بسداد الايجارات المتراكمة عليها قدرها ٨٢٠٠ ر.ع (ثمانية آلاف ومائتا ريال عماني) والزامها بالمصاريف.

٢- سماع اقوال المسؤول عن البناية موضوع الدعوى لاثبات ان المدعى عليها هي المسؤولة عن إدارة المحل وسداد القيمة الايجارية.

ونظرا لتعذر إعلان المدعى عليها بالطرق العادية، يعتبر هذا النشر إعلانا لها بموعد نظر الدعوى في يوم الاربعاء الموافق ٢٠٢٠/٩/٩م الساعة التاسعة بمقر المحكمة الكائن (بالخوير - مجمع المحاكم) عملا بالمادة (١١) من قانون الإجراءات المدنية والتجارية الصادر بالمرسوم السلطاني رقم ٢٠٠٢/٢٩م وتعديلاته.

أمانة سر المحكمة

مجلس الشؤون الادارية للقضاء
المحكمة الابتدائية بمسقط
أمانة سر المحكمة

إعـلان طلب تنفيذ

تعلن أمانة سر المحكمة أن/ سيف بن عبدالله بن عامر الحسني تقدم بطلب التنفيذ التجاري رقم: ٢٠١٩/٩١٠٥/١١٩٧ لتنفيذ الحكم الصادر في الدعوى رقم: ٢٠١٩/١٥٠٩/١٩٥ لالزام المنفذ ضدها/ شركة رحاب للتجارة والمقاولات بسداد مبلغ الاجرة الشهرية مقداره ٢٥٠ ر.ع مئتان وخمسون ريالا عمانيا ابتداء من ٢٠٢٠/٨/١ وحتى تاريخ الاخلاء الفعلي للعقار محل الدعوى وسداد قيمة استهلاك الكهرباء والماء وخدمات المجاري حتى الاخلاء الفعلي والمصاريف مع شمول الحكم بالنفاذ المعجل.

ونظرا لتعذر إعلان المنفذ ضدها بالطرق العادية، يعتبر هذا النشر إعلانا لها متضمنا تكليفها بالوفاء بما هو مطلوب منها خلال سبعة أيام من تاريخ هذا النشر عملا بالمادة (١١) من قانون الإجراءات المدنية والتجارية الصادر بالمرسوم السلطاني رقم ٢٠٠٢/٢٩م وتعديلاته.

أمانة سر المحكمة

مجلس الشؤون الادارية للقضاء
المحكمة الابتدائية ببدية
أمانة سر المحكمة

إعلان قضائي بالنشر

تعلن أمانة سر المحكمة الابتدائية ببدية ان طالب التنفيذ/ بنك ظفار قد طلب إعلان المنفذ ضده/ سالم بن جميع بن ناجم في ملفي التنفيذ رقم: (١/ت/٢٠٢٠م) عن طريق النشر مطالبا:

بإلزام المنفذ ضده بسداد مبلغ قدره (١٤٨٦٣,٥٢٩ ر.ع) أربعة عشر ألفا وثمانمائة وثلاثة وستون ريالا عمانيا وخمسمائة وتسع وعشرون بيسة والمصاريف.

وقد تعذر اعلان المنفذ ضده لعدم وجود محل اقامة معروف له، فقد تقرر توجيه هذا الاعلان إليه عن طريق النشر متضمنا تكليفه بالوفاء بما هو مطلوب منه خلال السبعة الايام التالية لانقضاء هذا النشر عملا بأحكام المرسوم السلطاني رقم: (٢٠٠٢/٢٩م) باصدار قانون الاجراءات المدنية والتجارية.

أمانة سر المحكمة

مجلس الشؤون الادارية للقضاء
المحكمة العليا
أمـــانة سـر المحكمـة

إعـلان قضائي

تعلن امانة سر المحكمة ان الطاعنة/ شركة الحويل الزاهرة قد أقامت الطعن التجاري رقم: ٢٠١٩/٢٨٧م ضد المطعون ضده/ شهاب دين ونيكنداث (هندي الجنسية) طالبة فيه نقض حكم الاستئناف الصادر من محكمة الاستئناف بصحار.

ونظرا لتعذر اعلان المطعون ضده بالطرق العادية لعدم وجود موطن معروف له، فقد تقرر اعلانه بطريق النشر طبقا للمادة (١١) من قانون الاجراءات المدنية والتجارية الصادر بالمرسوم السلطاني (٢٠٠٢/٢٩م) وهذا النشر يعتبر اعلانا للمطعون ضده للرد على صحيفة الطعن خلال خمسة عشر يوما وتسليمه إلى مقر المحكمة الكائن بالغبرة الشمالية مقابل جامع السلطان قابوس الأكبر وينتج الاعلان أثره من تاريخ النشر .

أمانة سر المحكمة

مجلس الشؤون الادارية للقضاء
المحكمة الابتدائية بصحار
أمانة سر المحكمة

إعلان قضائي بطلب التنفيذ

بناء على

الحكم رقم: (٢٠١٥/٣٥٧)	الدائرة (تنفيذ تجاري)	ملف التنفيذ : (٢٠١٩/٩١٠٣/٢٧٠٥)
الحق المطالب به (إلزام المنفذ ضده بسداد ٣١٤٤٣,٢١٢ ر.ع مع الفائدة ٧,٥٪ سنويا من تاريخ رفع الدعوى حتى تمام السداد ومبلغ ١٩٧٨٤,٠٧٧ ر.ع مع الفائدة ٩٪ سنويا من تاريخ رفع الدعوى حتى تمام السداد ومبلغ ٧٠٨٣,٧٨٤ ر.ع مع الفائدة ٧,٨٣٪ سنويا من تاريخ رفع الدعوى حتى تمام السداد ومبلغ ١٠٠ ر.ع اتعاب محاماة ومبلغ ١٣١٦,٢١٥ ر.ع المصاريف حسب السند التنفيذي المرفق).		

أسماء الاطراف	الصفة	الرقم المدني
البنك الاهلي	طالب التنفيذ	
خلفان بن خميس بن عبدالله الشامسي	منفذ ضده	

ونظرا لتعذر اعلان المنفذ ضده بالطرق العادية وعليه يعتبر هذا النشر اعلانا له متضمنا تكليفه بالوفاء بما هو مطلوب منه أعلاه خلال سبعة أيام من تاريخ هذا النشر عملا بنص المادتين (١١) و(٣٥٦) من قانون الاجراءات المدنية والتجارية.

أمانة سر المحكمة

مجلس الشؤون الادارية للقضاء
المحكمة الابتدائية بمسقط
أمانة سر المحكمة

إعـلان قضـائي

تعلن أمانة سر المحكمة أن/ شركة الخدمات الفنية والمشاريع ش.م.م تقدمت بالدعوى التجارية رقم: ٢٠٢٠/١٣٠٩/٥٦١ ضد/ راشد بن حمد بن حميد الراجحي للمطالبة بالآتي:

أصليا: - إلزام المدعى عليه بسداد مبلغ المطالبة قدره ١١٦١٤/٦٠٠ ر.ع (احد عشر ألفا وستمائة وأربعة عشر ريالا وستمائة بيسة عمانية).

- إلزام المدعى عليه بتعوض المدعية مبلغا قدره ١٠٠٠ ر.ع (ألف ريال عماني) نتيجة التأخير في السداد.

- إلزام المدعى عليه بسداد رسوم الدعوى ومصروفاتها ومبلغ ١٠٠٠ (ألف ريال عماني) مقابل اتعاب المحاماة.

ونظرا لتعذر إعلان المدعى عليه بالطرق العادية، يعتبر هذا النشر إعلانا له بموعد نظر الدعوى في يوم الخميس الموافق ٢٠٢٠/١٠/١م الساعة التاسعة صباحا بمقر المحكمة (بالخوير - مجمع المحاكم) عملا بالمادة (١١) من قانون الإجراءات المدنية والتجارية الصادر بالمرسوم السلطاني رقم ٢٠٠٢/٢٩م وتعديلاته.

أمانة سر المحكمة

مجلس الشؤون الادارية للقضاء
المحكمة الابتدائية بالخابورة
أمانة سر المحكمة

إعلان قضائي

تعلن أمانة سر المحكمة الابتدائية بالخابورة ان بنك اتش اس بي سي عمان قد أقام أمامها الدعوى التجارية رقم: ٢٠٢٠/١٣٠١/٨٧م ضد المدعى عليهم/ خميس بن سعيد بن سالم البلوشي وآخرين يطالبهم فيها بالآتي:

أولا: إلزام المدعى عليهم بالتضامن والانفراد بان يؤدوا للبنك المدعى مبلغا قدره (٤,٦٧٨,٨٢١ ر.ع) أربعة آلاف وستمائة وثمانية وسبعون ريالا وثمانمائة وإحدى وعشرون بيسة مع الفائدة بواقع (٨٪) سنويا من تاريخ رفع الدعوى حتى تمام السداد.

ثانيا: الرسوم والمصاريف.

ثالثا: أتعاب محاماة مبلغ (٥٠٠ ر.ع) خمسمائة ريال عماني.

وقد تعذر اعلان المدعى عليهم بالطرق العادية ويعتبر هذا النشر اعلانا لهم بالدعوى وتحديد جلسة ٢٠٢٠/٩/١٥ الساعة التاسعة صباحا بمقر المحكمة الكائن بولاية الخابورة (بالسرحات) موعدا لسماعها استنادا للمادة (١١) من قانون الاجراءات المدنية والتجارية الصادر بالمرسوم السلطاني رقم ٢٠٠٢/٢٩م.

أمانة سر المحكمة

مجلس الشؤون الادارية للقضاء
المحكمة الابتدائية بالسيب
أمانة سر المحكمة

إعلان قضائي

تعلن أمانة سر المحكمة أن/ شركة سهيل بهوان للسيارات ش.م.م أقامت أمامها الدعوى التجارية رقم: ٢٠٢٠/١٣٠٩/١٦٣ ضد/ شركة نوح البلوشي العالمية مطالبة بالآتي:

أولا: إلزام المدعى عليها بأن تؤدي للمدعية مبلغا قدره ٢,٤٩١,٠٠٠ ر.ع (ألفان وأربعمائة وواحد وتسعون ريالا عمانيا).

ثانيا: إلزام المدعى عليها بمصروفات الدعوى ومقابل اتعاب المحاماة مبلغ قدره ٥٠٠ ر.ع (خمسمائة ريال عماني).

ونظرا لتعذر إعلان المدعى عليها بالطرق العادية يعتبر هذا النشر إعلانا لها بموعد نظر الدعوى في يوم الاثنين الموافق ٢٠٢٠/٩/٢٨ الساعة التاسعة صباحا بمقر المحكمة الكائن (بالسيب/ الخوض التاسعة - بالقرب من محطة نفط عمان) عملا بالمادة (١١) من قانون الاجراءات المدنية والتجارية الصادر بالمرسوم السلطاني رقم ٢٠٠٢/٢٩م وتعديلاته.

أمانة سر المحكمة

مجلس الشؤون الادارية للقضاء
المحكمة الابتدائية بالعامرات
أمانة سر المحكمة

إعلان قضائي

تعلن أمانة سر المحكمة أن/ بنك صحار ش.م.ع.ع أقام الدعوى التجارية رقم: ٢٠١٩/١٣٠١/٤٣٤م ضد/ يحيى بن عمر بن سعيد البلوشي للمطالبة بالآتي:

١- إلزام المدعى عليه بسداد مبلغ قدره ٩٣٣٦/٣١٧ ر.ع (تسعة آلاف وثلاثمائة وستة وثلاثون ريالا عمانيا وثلاثمائة وسبع عشرة بيسة) عبارة عن جملة المبالغ المترتبة بذمته عن القرض وذلك حتى تاريخ رفع الدعوى.

٢- إلزام المدعى عليه بأن يؤدي للمدعي الفائدة بواقع ٧٪ من تاريخ رفع الدعوى حتى تمام السداد.

٣- إلزام المدعى عليه بسداد المصاريف القضائية ومبلغ قدره ١٠٠٠ ر.ع (ألف ريال عماني) مقابل اتعاب المحاماة.

ونظرا لتعذر إعلان المدعى عليه بالطرق العادية، يعتبر هذا النشر إعلانا له بالدعوى وتحديد جلسة يوم الخميس الموافق ٢٠٢٠/١٠/١ الساعة التاسعة صباحا بمقر المحكمة الكائن (بالخوير - مجمع المحاكم) عملا بالمادة (١١) من قانون الإجراءات المدنية والتجارية الصادر بالمرسوم السلطاني رقم ٢٠٠٢/٢٩م وتعديلاته.

أمانة سر المحكمة

مجلس الشؤون الادارية للقضاء
المحكمة الابتدائية بالعامرات
أمانة سر المحكمة

إعلان قضائي

تعلن أمانة سر المحكمة أن/ يونس بن حمود بن حامد الوهيبي أقام الدعوى رقم: ٢٠٢٠/٢٤٠٩/٣٢١ ضد/ العربية للنقل البحري والتمثيل التجاري ش.م.م للمطالبة بالآتي:

١- صرف راتب المدعي اعتبارا من ٢٠١٦/٩/١م بواقع ٩٥٠ ر.ع (تسعمائة وخمسين ريالا عمانيا) وحتى تاريخ اعادته للعمل.

٢- إعادة العامل المدعي للعمل.

٣- التعويض عن الاضرار المادية والادبية التي لحقت بالمدعي نتيجة وقفه عن العمل.

٤- صرف الاجر عن ساعات العمل الاضافية وأيام العطلات الرسمية.

٥- احتياطيا التعويض عن الفصل التعسفي في حال عدم عودته للعمل بمبلغ قدره ١٠٠٠٠٠ ر.ع (مائة ألف ريال عماني).

٦- شهادة خبرة.

ونظرا لتعذر إعلان المدعى عليها بالطرق العادية يعتبر هذا النشر إعلانا لها بموعد نظر الدعوى في يوم الاربعاء الموافق ٢٠٢٠/١٠/٧ الساعة التاسعة صباحا بمقر المحكمة الكائن (الخوير - مجمع المحاكم) عملا بالمادة (١١) من قانون الاجراءات المدنية والتجارية الصادر بالمرسوم السلطاني رقم ٢٠٠٢/٢٩م وتعديلاته.

أمانة سر المحكمة

إعلانات عُمان المبوبة
Classified
ارسل إعلانك المبوب
إلى جريدتي عُمان Observer على الأرقام التالية:
+968 94501166 , +968 99841230

البدر للمفروشات

الرواد في سجاد المساجد

وصل حديثا سجاد مساجد صناعة تركيا

اغتنم الفرصة وبادر بالحجز وسيصلك مندوبنا لأخذ القياسات وحساب كمية الفرش وايضا لمعاينة التشكيلات الجديدة وألوانها

المفاجأة هدية لكل مسجد
- خزينة معدنية ضد الحريق
- 5 كراسي لكبار السن
- سجادة للأمام
- 5 حامل مصاحف

يتوافر في الشركة تركيب سماعات وساوند سيستم وكذلك كاميرات للمراقبة بأسعار خاصة جدا

خبرة ٢٨ عام في سجاد المساجد عمال مسلمين مهرة

للتواصل : 99341918 \ 98746707

مفقودات

فقد المواطن/ رضا بن جمعه بن عبدالله اللواتي سند ملكية ارضه السكنية رقم ١٧٣ بالمربع الدريز (ب) والكائنة في ولاية عبري والبالغ مساحتها ٦٠٠م٢ فعلى من يجده يسلمه لأقرب مركز للشرطة او لأمانة السجل العقاري

فقد المواطن/ حمدان بن زهران بن محسن الحارثي سند ملكية ارضه السكنية رقم ٦٣٢ بالمربع عز والكائنة في ولاية القابل والبالغ مساحتها ٣٧٠٠م٢ فعلى من يجده يسلمه لأقرب مركز للشرطة او لأمانة السجل العقاري

فقد المواطن/ محمد بن سيف بن محمد المغيري سند ملكية ارضه السكنية رقم ٧١٧ بالمربع العلاية والكائنة في ولاية إبراء والبالغ مساحتها ٤٣٢م٢ فعلى من يجده يسلمه لأقرب مركز للشرطة او لأمانة السجل العقاري

فقد المدعو/ كمال عبدالمنان بنجلاديشي الجنسية جواز سفره رقم AE - ٦٣٠٧٣٠٩ فعلى من يجده يسلمه لأقرب مركز للشرطة

إعلان تعديل الشكل القانوني

استنادا لأحكام المادة ١٣ مكرر ٢ من قانون الشركات ٧٤/٤ وتعديلاته تعلن شركة حفيظ وشريكه (تضامنية) والمقيدة بأمانة السجل التجاري تحت رقم ١٣٠٠٧٩٠ انها بصدد تعديل شكلها القانوني من (شركة تضامنية) إلى (شركة الشخص الواحد) باسم شركة حفيظ وشريكه ش.ش.و، وكل من له اعتراض على ذلك عليه ان يتقدم بأسباب اعتراضه لأمانة السجل التجاري بوزارة التجارة والصناعة بمسقط خلال شهر من تاريخ نشر هذا الإعلان.

مفقودات

فقد المواطن/ محمد بن داود بن سليمان البلوشي سند ملكية ارضه السكنية رقم ٧٢٨ بالمربع المصنعة والكائنة في ولاية المصنعة والبالغ مساحتها ١٠٤٩م٢ فعلى من يجده يسلمه لأقرب مركز للشرطة او لأمانة السجل العقاري

فقد المواطن/ صلاح بن علي بن مياحي البلوشي سند ملكية ارضه السكنية رقم ١٩٨٤ بالمربع المرحلة الاولى والكائنة في ولاية قريات- الساحل والبالغ مساحتها ٦٣٦م٢ فعلى من يجده يسلمه لأقرب مركز للشرطة او لأمانة السجل العقاري

فقد المواطن/ قاسم بن سعيد بن محمد الجابري سند ملكية ارضه السكنية- التجارية رقم ٦٣٠ بالمربع م/١ والكائنة في ولاية السيب والبالغ مساحتها ٤٦٣م٢ فعلى من يجده يسلمه لأقرب مركز للشرطة او لأمانة السجل العقاري

إعلان تخفيض رأس المال

وفقاً لأحكام المادة (١٠٠) من قانون الشركات التجارية تعلن شركة مشاريع الأسطورة الفنية ش.م.م المقيدة بالسجل التجاري رقم ١١٠٠٦٠٩ بأنها بصدد تخفيض رأس ن م ٥٠,٠٠٠,٠٠٠ الى ١٠,٠٠٠,٠٠٠ ريال عماني، وكل من له إعتراض على ذلك عليه أن يتقدم بأسباب اعتراضه لأمانة السجل التجاري بوزارة التجارة والصناعة خلال (٣٠) يوما من تاريخه.

للايجار والبيع

للايجار

مطعم ومحلات بمحطة نفط عمان بولاية المضيبي مع وجود تصريح بالسماح إقامة خدمات السيارات

للتواصل/
٩٩٠١١٦٩٦
٩٣٣٩٩٩٩٤

للايجار

غرفة واحدة تبدأ من ٨٠ ريالا إلى ١٢٠ريالا (مع الملحقات

غرفتين تبدأ من ١٣٠ ريالا إلى ١٥٠ ريالا

وتشمل الخدمات التالية:

١- أسعارنا جيدة وفي متناول الجميع وشاملة فواتير (الكهرباء+ المياه+ الصرف الصحي).

٢- خدمة الكهربائي + السباك (مجانا على مدار ٢٤ ساعة).

٣- تصليح واستبدال لأي أعطال من مواد أو أدوات داخل العقار (الصيانة الشاملة) مجانا.

٤- تنظيف الموقع صباحا ومساء مجانا.

٥- العقار مراقب بأحدث تقنيات الكاميرا.

٦- يوجد مشرفين عمانيين متواجدين بالموقع على مدار الساعة.

خدماتنا سر تميزنا فمعنا أحدث ما في سوق العقار.. رضاكم هو نجاحنا.

للتواصل
٩٤٤٠٠٩٩٠-٩٠١٣٧٠٤٠
٩٩٣٢١٩٤٤ -٩٣٩١٠٠٧٩
٢٤٤٢٣٣٨٣
السيب/ وادي اللوامي

إعلان عقارية

صحم للخدمات العقارية
Saham Real Estate Services

متخصصون في بيع وشراء الأراضي وتثمين الممتلكات وتسويق العقارات

يتوفر لدينا: أراض تجارية وصناعية وزراعية في ولايات صحم وصحار والسويق ونيابة الاشخرة والمضيبي (الجرداء) في مواقع مميزة وواجهات بحرية مباشرة.

أيضًا يوجد لدينا مزرعة بالسويق على الخط البحري قرب الأحياء السكنية الراقية تصلح لاستراحة أو قاعة أعراس بمساحة ٥٠٠٠ متر مربع.

للتواصل: ٩٩٠٨٢٣٣٥

Job vacancies

Position:

Hotel Manager (in Madina Hotel).

Experience:

Minimum 10 years relevant experiences should have in the field of Hotel Management. Preference is from The Sultanate of Oman.

for the interested candidates, please share your CV and supporting document to HR@SOMSCO.COM

إعلان تعديل الشكل القانوني

استنادا لأحكام المادة ١٣ مكرر ٢ من قانون الشركات ٧٤/٤ وتعديلاته تعلن شركة إشراقة الكون للتجميل والاستثمار والمقيدة بأمانة السجل التجاري تحت الرقم ١٢٠٨٨٢٠٨ انها بصدد تعديل شكلها القانوني من (شركة توصية) إلى (شركة الشخص الواحد)، وكل من له اعتراض على ذلك عليه ان يتقدم بأسباب اعتراضه لأمانة السجل التجاري بوزارة التجارة والصناعة بمسقط خلال شهرين من تاريخ نشر هذا الإعلان.

شركة البرج البنفسجي
صيانة التكييف المركزي
١٠ ريالات فقط
هـ/٩٦٠٧٠٢٠٣
هـ/٩٩٧٧٦٥٦٤

للبيع

للبيع مبنى سكني تجاري

بالغبرة الشمالية من ٩ محلات و١٤ شقة، مبنى تجاري بوشر ٨ محلات و١٢ شقة، مبنى سكني تجاري بالخوير ١٣ محل و٢٣ شقة، مبنى سكني بدارسيت الطويان ٨ شقق، سكني بشدارسيت الساحل ١٢ شقة، مبنى سكني تجاري بالموالح ٨ محلات و٣٥ شقة، مبنى سكني تجاري بالمعبيلة بالهيكل مخزن ٦ محلات ١٦ شقة
٩٩٢٤٥٠٨٨

للبيع والشراء في المعبيلة نبيع أراضيكم

هـ/٩٧٩٢٨٨١٧
٩٥٤٩٠٨٤٢

للبيع
ارض في دارسيت ٦٥٠م٢ بها تصريح شقق بالقرب من المدرسة الهندية بـ٦٨ ألف فقط
٩٥١٢٢٠٨٩

للبيع
محل بيع المواد الغذائية في الحيل الجنوبية
للتواصل
٩٢٧٣٥٣٥٠
٩٩٦٠٦٨٩٨

خدمات

نوفر خدمات مكافحة الحشرات

مكافحة جميع انواع الحشرات الطائرة والزاحفة
الصراصير - بق الفراش (الرمة) - مكافحة الافاعي
مكافحة النمل الابيض - مكافحة القوارض
يتوفر لدينا عمال للنظافة وبعقود شهرية وسنوية للأفراد
مُثمر للتجارة للتواصل : 98226100

اتراس العالمية

- مكافحة عامة للحشرات والقوارض (صراصير-بق الفراش-ثعابين-فئران)
-عقود شهرية وسنوية
-معالجة النمل الابيض(الرمة) مع الضمان ٥-١٠ سنوات
- خدمات تنظيف
- تركيب عازل المياه
٢٤٤٩٤٤٠٧-٩٩٨١٠١٧٣

إعلان شراء سيارات

نشتري السيارات المستعملة والمصدومة والسكراب الجديدة والقديمة نقدا للتواصل هاتف: ٩٠٩٠٨٨١٠

إعلان خدمات

شركة كندة العالمية

التنظيف العام، الفحص الجيد، معالجة النمل الابيض، تلميع الرخام وتنظيف السجاد
هـ:٩٩٠٤٤٠٦٢
حمزة
٢٤٤٧٠٨٩٤
٩٤٣٠٣٠٣٣

الاختيار الكامل للتجارة

مكافحة جميع انواع الحشرات، الصراصير والفئران والعقارب والأفاعي وخدمات تنظيف السجاد
٩٩٤٤٨٨٠٣

إعلان تعديل الشكل القانوني

استنادا لأحكام المادة ١٣ مكرر ٢ من قانون الشركات ٧٤/٤ وتعديلاته تعلن شركة إشراقة الكون للتجميل والاستثمار والمقيدة بأمانة السجل التجاري تحت الرقم ١٢٠٨٨٢٠٨ انها بصدد تعديل شكلها القانوني من (شركة توصية) إلى (شركة الشخص الواحد)، وكل من له اعتراض على ذلك عليه ان يتقدم بأسباب اعتراضه لأمانة السجل التجاري بوزارة التجارة والصناعة بمسقط خلال شهرين من تاريخ نشر هذا الإعلان.

إعلان خدمات

البريق لتنظيف المباني والمنازل والمساجد والمفروشات بأسعار مناسبة للتواصل
٩٥٦٤٣٤٣٢

نقل وفك وتركيب الاثاث في جميع ولايات السلطنة وأسعارنا ترضي الجميع
٩٢٥٥٢٥٢٤

تلميع الرخام وبلورته وتنظيف ارضية المباني، تلميع الارضيات والسجاد وغسل الاريكة ومكافحة الآفات ومكافحة النمل الابيض والصيانة والنقل
رقم التواصل:
٩٩٥٠٤٢٧٥

إعلان خدمات

أصداف بوشر

لتنظيف المباني ونقوم بتنظيف المنازل والستائر والكراسي والمفروشات
للاستفسار:
٩٨٥٣٦٠٠٤
٩٣٣٦٦١٦١
٩٨٥٣٥٩٠٠

الاتحاد للصيانة والتنظيف

تقدم خدمات مكافحة الآفات ومكافحة عثة الفراش ومكافحة الافاعي ومكافحة النمل الابيض ومكافحة ما قبل وبعد البناء
للتواصل:
٩٣٠٩٨٤٥٠
٢٤٤٧٢١١٦
فاكس:
٢٤٤٧٢١١٦

إعلان وظائف

وظائف شاغرة

مطلوب موظفة للعمل بمركز سند للخدمات بولاية نزوى ويفضل عملت مسبقا بمركز سند ولديها الإلمام الكامل بالطباعة
٩٦٦٨٨٦٥٥

عُمان الرياضي
sport@omandaily.om

استقالة الجهاز الفني للإسماعيلي عقب الخسارة

القاهرة (أ ف ب) - قرّر مجلس إدارة النادي الإسماعيلي قبول استقالة الجهاز الفني للفريق بقيادة أدهم السلحدار المدير الفني المؤقت للفريق ومساعده محمد محسن أبوجريشة. وجاء هذا القرار، عقب هزيمة الإسماعيلي عاشر الترتيب أمام مصر المقاصة ١-٤، في المرحلة الرابعة والعشرين من الدوري المصري.

وأعلن مجلس الإسماعيلي في بيان رسمي أنه تم تكليف أحمد العجوز بتولي منصب المدرب العام والقائم بأعمال مدير الكرة ويساعده محمد حمص في منصب المدرب المساعد لحين الاتفاق مع مدير فني أجنبي.

وكان الإسماعيلي قد وجه الشكر للفرنسي ديدييه غوميز المدير الفني السابق للفريق، بعد تراجع النتائج بالدوري.

وتولى السلحدار المهمة لمدة ثلاث مباريات فقط، وقاد الفريق للفوز على طنطا ٣-١ في المرحلة الثانية والعشرين، ثم خسر أمام الاتحاد السكندري ١-٣ وأخيرا أمام مصر المقاصة.

■ من التدريبات الماضية للمنتخب الوطني

العودة ستكون تدريجية والتدريبات ستقام وفقًا للبروتوكول الطبي المعتمد

برانكو: ٢٠ سبتمبر الجاري مقترح بعودة المنتخب الوطني الأول للتدريبات

قدم الكرواتي برانكو إيفانكوفيتش مدرب منتخبنا الوطني لكرة القدم مقترحًا للاتحاد العماني لكرة القدم بتاريخ عودة لاعبي المنتخب للتدريبات وذلك اعتبارا من تاريخ ٢٠ سبتمبر الجاري وذلك عبر معسكر داخلي بمحافظة مسقط يستمر لعدة أيام.

وأضاف برانكو في حديثه لـ«جريدتي عمان والأوبزيرفر : إن هذه العودة ستكون وفقًا للبروتوكول الطبي المعتمد من قبل الاتحاد العماني لكرة القدم على أن يتم خضع جميع اللاعبين لفحص فيروس كورونا يوم ٢٠ سبتمبر الجاري على أن يكون كافة اللاعبين في عزل صحي تام لمدة ثلاثة أيام من تاريخ إجراء الفحص، مشيرًا إلى أنه سيتم السماح للاعبين باستئناف التدريبات بالمعسكر بعد معرفة نتيجة الفحص، على أن يجري اللاعبون أولى الحصص التدريبية الانفرادية بتاريخ ٢٣ سبتمبر الجاري بحسب البرنامج التدريبي والفني المعد لذلك.

وكان من المقرر أن ينفذ برانكو برنامجًا إعداديا وخوض تجارب إعدادية قبل مواجهة أفغانستان في مارس الماضي ومن ثم قطر وبنجلاديش ضمن مباريات التصفيات الآسيوية المؤهلة لنهائيات كأس العالم ٢٠٢٢ في قطر ونهائيات كأس الأمم الآسيوية ٢٠٢٣ في الصين إلا أن كل هذا تم تأجيله بقرار من الاتحاد الآسيوي إلى وقت لاحق من العام المقبل ٢٠٢١ وهو ما منح الجهاز الفني شعورا بالراحة الكافية وتجاوز أي ضغوط كانت ستنجم من برمجة خوض مباريات التصفيات في أكتوبر المقبل قبل أن يعقد رؤساء اتحادات منطقة غرب آسيا مع رئيس الفيفا السويسري افنتانيو وبحضور رئيس الاتحاد الآسيوي وأسفر عن موافقة الفيفا على تأجيل ما تبقى من مباريات في تصفيات المنطقة للعام المقبل تقديرًا للظروف الحالية والتداعيات المستمرة لجائحة فيروس كورونا.

وقد قدم مدرب المنتخب الوطني برانكو إيفانكوفيتش مقترحه بعودة تدريب المنتخب الوطني للمسؤولين بالاتحاد العماني لكرة القدم، وذلك بهدف اعتماد البرنامج التدريبي وأيضا إلى جانب بعض الأمور الفنية الأخرى المتعلقة بالمنتخب الوطني للمرحلة المقبلة، لافتًا إلى أن البرنامج السابق كان من المفترض بأن يبدأ في الأول من سبتمبر الحالي إلا أنه تم تأجيله لبعض الظروف، موضحا في الوقت نفسه أن العودة للتدريبات ستكون بحذر كبير كون أن جميع اللاعبين كانوا بعيدين عن الملاعب لفترة طويلة وهذا ربما بسبب لبعض الإصابات غير المتوقعة، مما يستدعي ذلك بأن تكون التدريبات بشكل تدريجي وصولًا إلى المستويات الفنية واللياقية الجيدة للاعبين.

رؤية غير واضحة

كما تطرق برانكو في حديثه إلى أن نادي ظفار هو الوحيد من بين كافة الأندية بالسلطنة الذي يتدرب في الفترة الحالية بالملاعب، بينما لا تزال الرؤية غير واضحة لباقي الأندية التي نتمنى بأن نراها قريبا في الملاعب وذلك وفقًا للقرارات التي تصدر من اللجنة العليا المكلفة بمتابعة جائحة كورونا، متطلعا لأن تصدر قرارات تفيد بعودة المسابقات الكروية المحلية والتي ستكون مهمة للاعبين في تهيئتهم الفنية للعودة إلى المنافسات والتدريبات مجددا.

وأضاف برانكو في حديثه: ندرك تماما أن الوضع الفني واللياقي للاعبين في المرحلة القادمة لن يكون مثل المستوى الفني ذاته قبل جائحة فيروس كورونا ولكن العودة التدريجية ستمهد الطريق كثيرًا لإمكانية عودة اللاعبين

■ برانكو إيفانكوفيتش

إلى مستوياتهم الطبيعية في فترة قياسية، إلى جانب أن هذه الفترة تعد مرحلة في غاية الخطورة وسنكون حذرين في التعامل مع جميع اللاعبين بالمعسكر التدريبي لتفادي إصابتهم بأي نوع من الإصابات الكروية بالقدم والكاحل وغيرها من الإصابات الأخرى.

جوانب فنية

وردا حول أبرز الجوانب الفنية التي سيقوم بالتركيز عليها في المعسكر التدريبي الداخلي الذي سيبدأ بعد أيام، قال المدرب: العودة ستكون تدريجية وفقًا للبروتوكول الطبي المعد لذلك، لذا فإن التدريبات في بداية المعسكر وتحديدا في الأسبوع الأول ستكون فردية على أن يتم البدء في استئناف التدريبات الجماعية على هيئة مجموعات مصغرة من اللاعبين في الأسبوع الثاني، ومن ثم التوسع في المجموعات التدريبية، وبهذه الطريقة نستطيع بعد ذلك الدخول إلى أجواء التدريبات الفنية والتكتيكية والتي ستأتي في مراحل لاحقة بالطبع وبعد التأكد من خلو الجميع من فيروس «كوفيد-١٩» إلى جانب وصول المستوى اللياقي إلى درجة جيدة لدى أغلب اللاعبين.

عدم تأجيل التصفيات

وحول قرار الاتحاد الدولي لكرة القدم (الفيفا) والاتحاد الآسيوي بتأجيل مباريات التصفيات المؤهلة لكأس العالم ٢٠٢٢ في قطر وكأس آسيا ٢٠٢٣ إلى العام المقبل بسبب جائحة كورونا، والتي كان مقررًا أن تلعب المباريات خلال شهري أكتوبر ونوفمبر من هذا العام، قبل أن يتم تأجيلها إلى عام ٢٠٢١، فقد أفاد مدرب المنتخب الوطني الأول برانكو إيفانكوفيتش قائلا: في رأيي الشخصي أنا ضد هذا القرار، حيث كنا نمني النفس بالعودة إلى المنافسات القارية وتهيئة اللاعبين لذلك

قدم رؤيته الفنية للمعسكر الداخلي .. وينتظر الاعتماد الرسمي خلال أيام

أكد أنه ضد تأجيل موعد التصفيات المؤهلة لكأس العالم لأنه سيؤثر على اللاعبين

بشكل تدريجي، حيث إن هذا التأجيل الإضافي ربما يؤثر على عطاء اللاعبين من الجانب الفني، ولكن على أي حال سنعمل على استغلال أيام الفيفا في إقامة مباريات دولية ودية ودخول اللاعبين في جو اللقاءات الرسمية والمنافسات، ومن ثم البدء في زيادة الجرعات التدريبية والمعسكرات الفنية المكثفة.

وكان مدرب منتخبنا الوطني الأول لكرة القدم برانكو إيفانكوفيتش قد وصل إلى السلطنة في منتصف أغسطس الماضي، حيث خضع لفترة الحجر المنزلي لمدة أسبوعين وفقًا للإجراءات الرسمية المعمول بها لدى السلطات المحلية في هذا الشأن، وبعد نهاية مضي فترة العزل الصحي قام المدرب بزيارة المسؤولين والالتقاء معهم للحديث عن عودة المنتخب الوطني للتدريبات والذي أتى بناء على قرار اللجنة العليا بالسماح لعودة المنتخبات الوطنية ومن ضمنها المنتخب الأول للتدريبات وفقًا للإجراءات الاحترازية والتدابير الوقائية المعتمدة، ومن المتوقع أن يعلن المدرب الكرواتي عن قائمة الأحمر قريبا وربما ستضم القائمة عددا كبيرا من اللاعبين في مرحلة العودة على أن يتم تقييم اللاعبين عبر أعضاء الجهاز الفني في مراحل قادمة ومن ثم التقليص في القائمة المعتمدة.

يشار إلى أن الجهاز الفني للمنتخب بقيادة الكرواتي برانكو إيفانكوفيتش قد أقام المعسكر الأخير للمنتخب في فبراير الماضي والذي أقيم تحديدا خلال الفترة من ١٦ إلى ١٨ فبراير الماضي، حيث ضمت قائمة المنتخب كلًا من أحمد الرواحي وباسل الرواحي ومحمد العامري وعبدالعزيز الغيلاني وأمجد الحارثي وحاتم الروشدي وإبراهيم المخيني وغانم الحبشي وعمر أحمد، ومحمد البوسعيدي وأرشد العلوي وعبدالله المشايخي وحسني الهنائي ويونس الريامي وخالد الهاجري وسعود الحبسي وعبس الهاشمي ووجدي اللمكي وخليفة الجهوري وعبدالمجيد شماس وعمران الحيدي وحسن العجمي وعمار الرشيدي وأيمن البريكي ومحمد الغافري وأحمد السيابي.

■ جانب من اختبارات السرعة والرشاقة في تدريب المنتخب

اختبارات السرعة والرشاقة في تدريب منتخب الناشئين

أجرى منتخبنا الوطني للناشئين صباح الأحد حصة تدريبية استمرت لساعة ونصف على أرضية استاد السيب الرياضي وذلك ضمن المعسكر الداخلي باستاد السيب الرياضي والذي يستمر حتى ٢٠ سبتمبر الجاري، واشتملت التدريبات على عدة اختبارات وهي اختبار قوة الدفع الأمامي واختبار الرشاقة واختبار السرعات، وقد أشرف على التمارين مدرب المنتخب هلال العوفي ومساعده سلطان الطوقي. ويواصل المنتخب الوطني تدريباته البدنية والفنية والتدريبات الفردية بعد توقف أكثر من ٧ أشهر وذلك في رحلة الإعداد من أجل خوض نهائيات كأس آسيا بالبحرين والصعود لكأس العالم بالبيرو ٢٠٢١ وذلك بقيادة المدرب الوطني هلال العوفي.

وتأتي إقامة المعسكر الداخلي للمنتخب حسب الخطة التي قدمها الجهاز الفني استعدادا لنهائيات كأس أمم آسيا والصعود لكأس العالم بالبيرو ٢٠٢١ على حساب المجموعة الثانية التي ستقام في مملكة البحرين خلال الفترة من ٢٥ نوفمبر وحتى ١٣ ديسمبر القادمين من خلال المعسكر الداخلي في محافظة مسقط حتى ٢٠ من سبتمبر الجاري، حيث اعتمد الجهاز الفني على قائمة اللاعبين الأخيرة التي كانت معه في المعسكر الأخير في شهر فبراير الماضي من خلال المباراة الودية مع المنتخب القطري التي كانت في استاد السيب الرياضي مع إشراك مجموعة من الوجوه التي تم استدعاؤها.

وكان الجهاز الفني للمنتخب قد أعلن قائمة أسماء اللاعبين الذين تم استدعاؤهم لهذا المعسكر والمكونة من ٢٦ لاعبا، وهم: محمد عبدالله المقبالي (صحار) وسالم بن سليمان العبدلي وجواد بن خليفة العزي وحمزة بن سالم العسيري وعبدالرحمن بن بدر الجابري ونبراس بن سالم البوسعيدي (السيب) وأحمد بن محمد الهلالي (الرستاق) ولقمان بن صالح الجديدي ومرشد بن خميس الحمحمي وعبدالعزيز بن فاضل الرزيقي ومشاري بن علي الحسني ومهند بن مبارك السعدي وعمار بن ياسر السعدي (السويق) وخالد بن عبدالعزيز الهاشمي (النهضة) ومأمون بن سعيد العريمي وفهد بن خميس المخيني والمنذر بن ناصر الحسني (العروبة) والمعتصم بن غانم السمين (ظفار) وتركي بن عبدالله وعبدالمجيد بن عبدالحافظ البلوشي وعلي بن حسن البلوشي ومحمد بن عبدالحكيم وخلاد بن يزيد (الاتحاد) وأيهم بن خلفان الرقادي وعبدالعليم بن عبدالله الرواحي (فنجاء) ومنصور بن عزيز العامري (الخابورة) وسوف يتم تقليص العدد لاحقا إلى ٢٣ لاعبا حسب الجاهزية البدنية والفنية لكل لاعب.

الاتحاد العماني لكرة اليد
الاتحاد العماني لكرة اليد
OMAN HANDBALL ASSOCIATION

إعلان دعوة لحضور اجتماع الجمعية العمومية العادية لعام ٢٠٢٠م
لانتخاب مجلس إدارة للفترة من ٢٠٢٠- ٢٠٢٤م

يسر الاتحاد العماني لكرة اليد دعوة الأندية التي يحق لها حضور اجتماع الجمعية العمومية العادية للاتحاد لانتخاب مجلس إدارة جديد للفترة من ٢٠٢٠-٢٠٢٤م والتي تنطبق عليها المادة(١٧) من النظام الأساسي للاتحاد العماني لكرة اليد ((تتكون الجمعية العمومية للاتحاد من أعضاء الاتحاد الذين تتوفر بشأن كل منهم الشروط الآتية:

١/١٧: أن يكون قد مضى على عضويته سنة ميلادية كاملة على الأقل حتى تاريخ انعقاد الجمعية العمومية .

٢/١٧: أن يكون قد اشترك في إحدى البطولات أو المسابقات أو الفعاليات بموافقة الاتحاد خلال تلك السنة أو نظم بطولات أو مسابقات أو فعاليات بموافقة الاتحاد في السنة ذاتها وفقاً للضوابط التي يضعها المجلس .

٣/١٧: أن يكون قد سدد اشتراكات العضوية .

وذلك في يوم الأحد الموافق ٢٠٢٠/١١/١٥م في تمام الساعة الرابعة عصراً بقاعة فندق ستي سيزن مسقط (قاعة العين) وإستناداً للمادة (٢٣) من النظام الأساسي للاتحاد العُماني لكرة اليد فإنه يفتح باب الترشيح لعضوية مجلس الإدارة وتلقي الطلبات خلال عشرة أيام من تاريخ توجيه الدعوة ممن تتوافر فيهم شروط الترشح المقررة في النظام ، مرفقاً بها المستندات و الوثائق اللازمة .

على أن يكون يوم الأربعاء الموافق ٢٠٢٠/٩/١٦م هو آخر يوم لتلقي طلبات الترشح (الساعة الواحدة ظهراً)

واستناداً للمادة (٣٢) من النظام الأساسي للاتحاد العماني لكرة اليد لا يكون اجتماع الجمعية العمومية صحيحاً إلا إذا حضرته الأغلبية المطلقة لأعضائها فإذا لم يتوفر هذه الأغلبية يؤجل الاجتماع إلى موعد آخر في نفس اليوم أو في الموعد الذي يحدده المجلس خلال (١٥) خمسة عشر يوماً على الأكثر من تاريخ الاجتماع الأول ، ويكون الاجتماع الثاني صحيحاً بحضور ربع عدد الأعضاء على الأقل ، ولا يؤثر في صحة الاجتماع أو صحة ما صدر فيه من قرارات ، نقص عدد الأعضاء الحاضرين بعد بدء الاجتماع ما لم يقل عدد الحضور عن ربع العدد الذي بدأ بهم الاجتماع ، وفي هذه الحالة يطبق حكم المادة (٣٤) .

عملية ناجحة للاعب منتخب الشباب طارق المعشري

خضع لاعب منتخبنا الوطني للشباب طارق المعشري لعملية جراحية في الرباط الصليبي وذلك بمستشفى الحياة الدولي وقد توجت بالنجاح، وقد وجه سالم بن سعيد بن سالم الوهيبي رئيس مجلس إدارة الاتحاد العماني لكرة القدم شكره لإدارة مستشفى الحياة الدولي وإلى الدكتور سويلم الغنامي والفريق الطبي الذي أجرى عملية جراحية في الرباط الصليبي للاعب، حيث قام الأمين العام والمدير التنفيذي للاتحاد سعيد بن عثمان البلوشي وسعيد بن حميد العامري مدير إدارة المنتخبات الوطنية بالوكالة برفقة الدكتور ماجد الوردي بزيارة اللاعب في المستشفى والاطمئنان عليه بعد إجراء العملية بنجاح.

■ سعيد البلوشي يقدم هدية لادارة المستشفى

بعد تجديد عقده رسميا مع نادي السيب متصدر دوري عمانتل

هل وقّع المحترف جيبولا مع السيب والفحيحيل الكويتي في وقت واحد؟!

كتب - عبدالله الوهيبي

أثار خبر انتقال لاعب نادي السيب متصدر الترتيب العام لدوري عمانتل للموسم الحالي ٢٠١٩/ ٢٠٢٠ المحترف النيجيري جيبولا إلى فريق الفحيحيل الكويتي، الكثير من التساؤلات وعلامات الاستفهام، وذلك بعد نشر تعاقده مع الفحيحيل الكويتي وتداوله عبر منصات وسائل التواصل الاجتماعي، وأن اللاعب أقدم على القيام بتوقيع عقدين مع ناديين في وقت واحد للمشاركة واللعب مع أحدهما بالموسم الجديد القادم، مما أزعج هذا الخبر في المقام الأول جماهير نادي السيب التي كانت تنتظر وتأمل من جانبها في استمراريته مع الفريق في الموسم القادم، مما حدا بإدارة نادي السيب العمل قدما والتحرك السريع لتسوية الأمور والاتفاق رسميا مع المحترف الأجنبي جيبولا وتجديد عقده لموسم آخر ليشارك مع الفريق بالموسم الجديد القادم.

وجاء تجديد عقد اللاعب المحترف النيجيري جيبولا بعد أن قدم مستوى جيدا مع السيب خلال الموسم الحالي ٢٠١٩/ ٢٠٢٠ وفي المباريات التي خاضها مع بقية زملائه بالفريق، وبعد ظهوره بشكل مجيد ومساهمته الكبيرة في إحراز النتائج الإيجابية، مما جعل الفريق يتصدر جدول الترتيب العام حاليا عن جدارة برصيد ٥٠ نقطة، وبفارق خمس نقاط عن فريق ظفار صاحب المركز الثاني وبرصيد ٤٥ نقطة، مع تبقي ثلاث جولات في منافسات الدوري.

■ من لقاءات السيب بدوري عمانتل

نفي السيب

وحول خبر انتقال المحترف الأجنبي لفريق الفحيحيل الكويتي الموسم القادم من عدمه، ولكشف ومعرفة صحة الأخبار التي تتداولها جماهير نادي السيب التي تنتظر من إدارة النادي توضيح الصورة الكاملة ووضع النقاط على الحروف للوسط الرياضي بالسلطنة ولجماهير السيب على وجه الخصوص، قال جمعة بن سعيد المحرمي أمين سر نادي السيب: إدارة النادي ولله الحمد نجحت مؤخرا في تجديد التعاقد رسميًا وللموسم الثاني على التوالي مع المحترف الأجنبي جيبولا ليشارك في صفوفه في خوض مباريات الموسم القادم ٢٠٢٠/ ٢٠٢١، نافيا بذلك الأخبار التي انتشرت مؤخرا عن انتقال اللاعب ورحيله عن فريق السيب وتوقيعه لعقد رسمي آخر مع فريق الفحيحيل الكويتي.

وأضاف جمعة المحرمي: بعد توقف بطولة الدوري رسميا في منتصف مارس الماضي بسبب تفشي جائحة كورونا وإعلان اتحاد الكرة عن إمكانية استئنافه من جديد في سبتمبر الحالي في حالة استقرار الأمور وعودتها لما هي عليه سابقا، وبعد أن خاض الفريق آخر مباراة له أمام ظفار قبل التوقف، قررت الإدارة رسميًا الاستغناء عن الجهاز الفني للفريق بقيادة البرتغالي برونو ومساعده، بالإضافة إلى الاستغناء الرسمي عن المحترفين الأجانب الثلاثة للفريق وهم النيجيري جيبولا والمهاجم البرتغالي سامي ومواطنه تياجو.

وذكر المحرمي أنه من الصعب أن يتم الإبقاء على الجهاز الفني والمحترفين الأجانب كل هذه المدة الطويلة في السلطنة بدون عمل، وعلى ضوء ذلك قررت الإدارة الاستغناء عنهم مع تسوية جميع مستحقاتهم المالية قبل مغادرتهم السلطنة.

وأشار إلى أنه في حالة عودة الإعلان الرسمي من قبل اللجنة العليا عن عودة النشاط الرياضي بالسلطنة، سيتم التفاوض معهم من جديد حول إمكانية التعاقد الرسمي للمشاركة مع الفريق في الموسم الجديد القادم ٢٠٢٠/ ٢٠٢١.

تفاوض من جديد

وتابع أمين سر نادي السيب قائلا: إن الإدارة قامت مؤخرا بالتفاوض من جديد مع المحترف الأجنبي جيبولا بعد تقديمه لمستوى فني جيد الموسم الماضي، وساهم مع بقية زملائه بالفريق في الظهور المشرّف وفي إحراز النتائج الإيجابية لعل آخرها تسجيله لهدف التعادل الثمين أمام ظفار و الذي انتهت عليه نتيجة اللقاء بالتعادل بنتيجة ١/١، لذا قررت الإدارة الاتفاق والتعاقد معه رسميًا لمدة موسم واحد (قابل للتجديد)، وتوقيع العقد تم بين الطرين على أن يصل اللاعب للسلطنة مع قرب عودة النشاط الرياضي بالسلطنة، مؤكدًا أنه لا صحة للأخبار التي تم تداولها مؤخرا عن انتقال اللاعب وانضمامه لفريق الفحيحيل الكويتي في الموسم القادم، حيث ذكر أن إدارة نادي الفحيحيل قامت بالتفاوض مع اللاعب نفسه بعد أن قدمت له عرضًا لكنها لم تتعاقد معه رسميا، مؤكدًا أن المحترف جيبولا يعتبر منذ توقيعه العقد لاعبًا لفريق السيب رسميًا وسيشارك معه في منافسات الموسم الجديد القادم.

جمعة المحرمي:

الفريق الكويتي قدّم عرضًا للاعب لكنه لم يوقع معه

مدرب الفريق المقبل

وحول الجهاز الفني السابق، قال جمعة المحرمي أمين سر نادي السيب: كما يعلم الجميع أن الإدارة استغنت رسميا عن المدرب البرتغالي برونو ومساعديه مع فترة التوقف، إلا أنه لا يستبعد عودته من جديد ثانية للسلطنة واستمراره في قيادة دفة الفريق ثانية، كونه قاد الفريق هذا الموسم ويعلم كل ما يتعلق بالفريق، إلا أنه أشار إلى أن الإدارة تناقش حاليًا وضعه بشكل عام، وأنها ستعمل جاهدة على اختيار الأجدر والأمثل لقيادة دفة الفريق في الموسم الجديد القادم، وأنها لا تنظر لدولة معينة بقدر ما يهم مجلس الإدارة حاليا هو الجدارة الفنية والسيرة الذاتية المجيدة للمدرب القادم، والذي تمكنه من تطوير مستوى الفريق بشكل عام، مشيرًا إلى أن هذا القول ينطبق أيضا على اللاعبين المحليين والمحترفين الأجانب الذين سيتم تعزيز الصفوف بهم في الأيام القادمة بإذن الله بعد أن يتم التعاقد مع الجهاز الفني أولا، وبعد أن تتضح كافة الأمور من قبل القائمين على عودة النشاط الرياضي بالسلطنة.

تجديد عقود المحليين

وحول ما يتعلق بالعناصر المحلية ومدى استمراريتها مع الفريق في الموسم القادم، قال المحرمي: إن الإدارة قامت في الوقت نفسه بتجديد جميع عقود العناصر المحلية بعد ظهورها بمستوى فني جيد طوال منافسات الموسم الحالي، وذلك بهدف المحافظة عليها من ناحية ومن ناحية أخرى لضمان الاستقرار الفني للفريق، مشيرًا إلى أنها لا تألو جهدا في سبيل تعزيز صفوفه بعناصر محلية مجيدة مستقبلا في حدود الإمكانيات المتوفرة للنادي، مقدمًا الشكر لكافة الأعضاء والقائمين عليه وجماهير النادي عامة على وقفتهم الطيبة مع الإدارة خلال الفترة الماضية.

١٥ يوما من السباقات موزعة على خمس جولات

٢٤ يناير.. انطلاق النسخة الحادية عشرة من بطولة الطواف العربي للإبحار

تستعد عُمان للإبحار لإطلاق النسخة الحادية عشرة من بطولة الطواف العربي «إي أف جي» للإبحار الشراعي ٢٠٢١ والتي أثبتت نجاحها خلال السنوات الماضية لتتمكن من استقطاب أشهر فرق الإبحار الشراعي العالمية ومجموعة واسعة من البحّارة المحترفين والهواة للتنافس في سباقات وجولات البطولة التي تمر عبر أجمل المحطات السياحية الممتدة على طول السواحل العُمانية، وذلك في الفترة من تاريخ ٢٤ يناير ولغاية ٦ فبراير ولمدة ١٥ يوما من السباقات الساحلية والسباقات القصيرة في المراسي.

وتهدف السباقات التي تقام على طول الساحل العُماني إلى الترويج السياحي للسلطنة وإبراز ما تزخر به الشواطئ العُمانية من تنوع جغرافي ومناظر طبيعية خلابة، حيث ستتوزع منافسات البطولة على خمس جولات بدءا من مدينة صلالة والتي تمثل نقطة انطلاقة السباقات ومرورا بكل من الدقم، وجزيرة مصيرة، ومدينة صور وأخيرا الجولة الأخيرة والختامية والتي تقام في مرسى بندر الروضة بمحافظة مسقط على أن تقام في كل جولة ثلاث سباقات للمسافات القصيرة داخل المراسي وسباق ساحلي واحد، بالإضافة إلى سباق واحد للمسافات الطويلة في البطولة لاختبار قدرة الفرق على التحمل والعمل الجماعي.

■ من منافسات النسخة الماضية للطواف العربي للإبحار

بطولة افتتاحية

تُعد بطولة الطواف العربي للإبحار الشراعي البطولة الافتتاحية لعام ٢٠٢١م والتي يواصل فيها بنك إي أف جي موناكو رعايته ودعمه المستمر للبطولة خلال السنوات الماضية، لتقام بعدها عدد من البطولات الدولية والعالمية مثل بطولة الطواف العالمي لقوارب ديام وبطولة الطواف الفرنسي الشهيرة والتي تعتبر إحدى أهم البطولات العالمية للإبحار الشراعي ومن ثم سباق جراند بركس، بالإضافة إلى بطولة طواف ناسترو روسا الإيطالي، وجميعها تعتمد على قوارب من فئة ديام ٢٤ في سباقاتها.

ومنذ إطلاق النسخة الأولى من بطولة الطواف العربي للإبحار الشراعي في عام ٢٠١١م، أصبحت وفي فترة وجيزة إحدى أنجح سباقات الإبحار الشراعي في منطقة الخليج العربي ووجهة شتوية مفضلة للبحّارة حول العالم لما تتميز به من تنافسية عالية عبر سباقاتها الممتدة على طول السواحل العُمانية و هي بيئة مثالية للإبحار.

بحارة محترفون

وفي هذا الصدد، قال صالح بن سعيد الجابري قبطان سفينة جوهرة مسقط ومدير السباق: «أصبحت البطولة واحدة من أهم الأحداث الرياضية التي تحرص عُمان للإبحار على تنظيمها كل عام، حيث تستقطب البطولة مجموعة من البحّارة المحترفين والهواة من مختلف أنحاء العالم لخوض غمار المنافسة والتحدّي في سواحل السلطنة». وأضاف: توفر مثل هذه السباقات فرصة سانحة للبحّارة العُمانيين لكسب المزيد من الخبرات والمهارات في مجال الإبحار الشراعي من خلال الاحتكاك بالبحّارة الدوليين والمحترفين، بالإضافة إلى ذلك تعتبر فرصة للترويج السياحي للسلطنة وما تزخر به من مناظر طبيعية خلابة، ونتطلع بأن تشهد البطولة تنافسية عالية بين الفرق مع تمنياتنا لجميع البحّارة بالتوفيق.

وأضاف الجابري: «شهدت البطولة نموا ملحوظا خلال السنوات الماضية مكنها من أن تصبح حدثا رياضيا مهما في التقويم الدولي لمنافسات الإبحار الشراعي، حيث ستركز النسخة القادمة من البطولة على الترويج السياحي للسلطنة وتمكين المجتمعات المحلية الموجودة على طول السواحل العُمانية بالإضافة إلى إبراز العادات والتقاليد البحرية للمناطق التي تمر بها جولات السباق». وأضاف مدير السباق: ستخوض الفرق المشاركة منافسات البطولة عبر قوارب من فئة ديام ٢٤ الشراعية التي تتميز بسرعتها الفائقة، حيث ستعمل هذه الفئة من القوارب على منح البحّارة المشاركين مزيدا من الحماس والتنافسية أثناء السباقات.

■ صالح الجابري

قوارب ديام ٢٤

وقد لاقت قوارب ديام ٢٤ منذ وصولها للسباقات الأوروبية في عام ٢٠١٤ استحسان البحّارة والمتسابقين لما تتميز به سرعات عالية في البحر وسهولة في التفكيك والتركيب أثناء التنقل بين جولات السباقات. لتصبح بعد وفترة وجيزة إحدى أكثر القوارب استخداما في سباقات الإبحار الشراعي العالمية، حيث تم اعتمادها في سباقات الطواف الفرنسي في عام ٢٠١٥م. وبعد أن حققت نجاحا وقبولا كبيرا بين المتسابقين والجماهير، تم بعدها استخدام القارب واعتماده في سباقات الطواف العربي للإبحار الشراعي منذ نسخة عام ٢٠١٨ والتي عملت بالتالي على تشجيع واستقطاب المزيد من الفرق والبحّارة الدوليين للمشاركة وخوض غمار سباقات الطواف العربي لما تتمتع به هذه القوارب من تشجيع البحّارة على العمل الجماعي وإكسابهم المزيد من مهارات السباق وقيادتها في ظل الظروف والأجواء المناخية المتغيرة، إضافة إلى كونها بطولة تحضيرية للسباقات العالمية من نفس الفئة من القوارب.

■ من تدريبات نادي ظفار

انطلاق تدريبات الأسبوع الثاني لظفار استعدادًا للبطولة الآسيوية

صلالة - عادل البراكة

تواصلت للأسبوع الثاني على التوالي تدريبات نادي ظفار وذلك استعدادًا للاستحقاقات القادمة والمتمثلة في بطولة كأس الاتحاد الآسيوي ضمن المجموعة الثالثة بجوار أندية الرفاع البحريني والقادسية الكويتي والجزيرة الأردني والتي سيستضيفها الأخير بعد اختياره من قبل الاتحاد الآسيوي مؤخرًا لاستضافة ما تبقى من منافسات المجموعة والتي سوف تنطلق منافساتها خلال شهر أكتوبر القادم، ويسعى نادي ظفار كونه ممثلًا للكرة العمانية أن يظهر بالمستوى الإيجابي وأن يحقق النتائج الإيجابية والوصول إلى مرحلة ما قدمه في هذه البطولة الآسيوية، وكذلك استعدادًا للمشاركة في مسابقة كأس جلالة السلطان لكرة القدم وتكملة منافسات دوري عمانتل في حال قرار استكمالها من قبل اللجنة العليا المكلفة بمتابعة جائحة كورونا.

وكان الفريق قد أنهى حصصه التدريبية في الأسبوع الأول بعد حصوله على الضوء الأخضر من قبل اللجنة العليا المكلفة بمتابعة جائحة كورونا بإعادة بعض الألعاب الرياضة، حيث شهدت الحصص التدريبية خلال الأسبوع الأول إعداد الفريق بقيادة المدرب الوطني رشيد جابر بحضور ٣٤ لاعبا من خلال إجراء ٩ حصص تدريبية منها ٣ حصص صباحية و٦ حصص مسائية، ونفذت فترتان صباحية على شاطئ الدهاريز ومسائية على ملعب النادي والمجمع الرياضي بصلالة، حيث ركز من خلالها المدرب الوطني رشيد جابر على رفع الجانب البدني للاعبين بالإضافة إلى عمل تقسيمات بين اللاعبين لإيجاد التجانس المطلوب تدريجيًا والوقوف على جاهزية جميع اللاعبين قبل بدء منافسات الاستحقاقات القادمة.

دورتان لحكام ومقيمي كرة القدم للمستوى الثاني

أقامت دائرة الحكام بالاتحاد العماني لكرة القدم حلقتي عمل للحكام والمقيمين عبر تقنية الفيديو، وقد شارك في حلقة العمل الأولى حكام المستوى الثاني «أ» و«ب» وبلغ عددهم ٧٠ حكما، كما أقيمت حلقة عمل أخرى لمقيمي الحكام وحكام المستوى الأول بمشاركة ٣٣ مقيما و٤٠ حكما من الحكام الدوليين والدرجة الأولى وكانت حول تعديلات قانون كرة القدم وتكنيك احتساب المخالفات واللعب الخطر، وحاضر في حلقات العمل خبير الحكام بالاتحاد عمر بشتاوي. وتحدث سالم البطاشي مدير دائرة الحكام بالاتحاد عن أهمية حلقات العمل ودورها في تطوير الحكام حسب أهداف الاتحاد المستقبلية بالنسبة لقطاع التحكيم مشيدا في الوقت نفسه بتجاوب الحكام والتزامهم بالمشاركة الإيجابية، وسوف تواصل دائرة الحكام تنظيم حلقات العمل لبقية المستويات والمقيمين.

نقاشات مثرية حول مستقبل وتطوير رياضة التقاط الأوتاد

ناقش المؤتمر الدولي الأول لرياضة التقاط الأوتاد والذي عقد عبر تقنية الاتصال المرئي مستقبل هذه الرياضة وذلك من خلال مشاركة كبيرة للمهتمين برياضة التقاط الأوتاد، وقد شاركت في المؤتمر الدولي الأول عدة دول هي السلطنة والهند وباكستان والنيبال واليمن وأستراليا وبريطانيا وأمريكا وفلسطين والسعودية وجنوب إفريقيا والمغرب وكازاخستان وكندا والنرويج والسودان والعراق، كما شارك في المؤتمر محمد بن عيسى الفيروز رئيس الاتحاد الدولي لالتقاط الأوتاد كضيف شرف ومتحدث رئيسي.

وقد تحدث الفيروز في كلمته عن رياضة التقاط الأوتاد وتطورها على مر السنين وتطرق رئيس الاتحاد الدولي لالتقاط الأوتاد عن الممارسين لهذه الرياضة حيث كانت تمارس غالبا في الوحدات العسكرية ثم مارسها المدنيون بعد ذلك فلم تنحصر على العسكريين فقط لتشهد تطورا كبيرا بعدها لتمارسها فئات المجتمع المختلفة وكذلك لمختلف الأعمار ومثال ذلك نظمت بطولات للفارسات وكذلك للناشئين والشباب.

وتحدث الفيروز عن الدول الممارسة لهذه الرياضة سابقًا ووجود قانونين لممارستها وتم تشكيل فرق عمل لتوحيد هذين القانونين في قانون واحد ولتشهد السلطنة في عام ٢٠٠٧ أول بطولة دولية لالتقاط الأوتاد بالقانون الجديد والذي ساهم بشكل كبير في تطور هذه الرياضة والمضي بها قدما.

ثم تطرق الفيروز إلى تشكيل الاتحاد الدولي لالتقاط الأوتاد والذي اتخذ من السلطنة مقرًا له وذلك في عام ٢٠١٣ وتحدث عن أدوار الاتحاد الدولي لالتقاط الأوتاد وأهدافه في تطوير هذه الرياضة ونشرها في مختلف قارات العالم من خلال البطولات التي نظمها والبطولات الدولية النوعية التي استحدثها إلى جانب الدورات البرامج التدريبية للحكام والمتسابقين والأطباء البيطرين.

من جانبه تحدث محمد بن سالم المالكي رئيس لجنة التقاط الأوتاد بالاتحاد الآسيوي للفروسية ودالين باكسا رئيسة لجنة المرأة بالاتحاد الدولي لالتقاط الأوتاد وأحمد أفسر مدرب ومدير سابق للمنتخب الهندي لالتقاط الأوتاد وعابد تارين الأمين العام للاتحاد الآسيوي للفروسية وجيفر سنج الأمين العام للاتحاد الهندي للفروسية والدكتور فاروق أحمد رئيس الاتحاد الباكستاني للفروسية وراجبورت الرئيس السابق للجنة التقاط الأوتاد بالاتحاد الآسيوي للفروسية وبول براون رئيس الاتحاد البريطاني لالتقاط الأوتاد.

وقد تناول المتحدثون في أوراقهم العديد من المحاور التي تناولت تطور رياضة التقاط الأوتاد في بلدان العالم المختلفة ومستقبل هذه الرياضة، وقام المشاركون بالمؤتمر بمداخلة المتحدثين في حوار بيّن أن هذه الرياضة تحظى بشعبية كبيرة في مختلف دول العالم ومستقبلها سيكون مشرقا من خلال الأجندة التي وضعها الاتحاد الدولي لالتقاط الأوتاد والذي يمضي قدما في تحقيقها.

■ من مشاركة محمد الفيروز في المؤتمر

حلقة عمل لتأهيل وتنظيم المسابقات الرياضية

نظم الاتحاد العماني للرياضة المدرسية وضمن أنشطته لتأهيل وتدريب منتسبي الرياضة المدرسية حلقة عمل «آليات تنظيم المسابقات الرياضية» ضمن أنشطة في الأسبوع الخامس لبرامج التدريب التي تستمر ثمانية أسابيع، قدمها الدكتور عبدالرحيم بن مسلم الدروشي أستاذ مساعد في الإدارة الرياضية وسياسات الرياضة بجامعة السلطان قابوس. وافتتح المحاضرة بحديث عن المسابقات الرياضية ومميزاتها، والآلية التي يقوم من خلالها المنظمون بانتقاء مجموعة منها لأحداث رياضية مختلفة، وقدم نبذة عن أهم طرق تنظيم المسابقات الرياضية، والنظر في أهم مميزاتها وعيوبها. كما تطرق بعد ذلك إلى استخدامات كل طريقة من طرق تنظيم المسابقات الرياضية بقدر من التفصيل، وكيف يمكن استغلالها الاستغلال الأمثل بما يتناسب ونوع الحدث الرياضي والفئة المستهدفة فيه، كما قدم مجموعة من النصائح والتطبيقات التي تساعد معلم الرياضة المدرسية والمشرفين والمنظمين القائمين على الأحداث الرياضية في الانتفاع من التكنولوجيا الحديثة في هذا الجانب وطريقة تجويد عملهم من خلالها.

حـــراك في الترشـــح لانتخابات الهـــوكي

كتب - فيصل السعيدي

شهدت أروقة الاتحاد العماني للهوكي أمس حراكا دؤوبا وفاعلا في اليوم الرابع منذ إعلان فتح باب الترشح للدورة الانتخابية الجديدة المرتقبة (٢٠٢٠ - ٢٠٢٤) حيث أعلن محمد بن أحمد بن حسن اليحمدي ترشحه رسميا لمنصب رئيس مجلس إدارة الاتحاد العماني للهوكي للدورة الانتخابية الجديدة (٢٠٢٠ - ٢٠٢٤) وحزم مدرب نادي السلام للهوكي عبدالرحمن بن محمد البلوشي أمره وأعلن ترشحه أمس لمنصب أمين سر اتحاد الهوكي للدورة الانتخابية المقبلة في الوقت الذي تقاطر فيه جموع المرشحين الآخرين للفوز بمنصب العضوية وعلى طليعتهم سالم بن غريب القرطوبي عضو مجلس إدارة الاتحاد الحالي ورئيس لجنة المسابقات بالاتحاد كما تقدم أمس لاعب نادي أهلي سداب السابق ياسر بن عبدالله سليمان بأوراق ترشحه لمنصب العضوية وينافسه على العضوية داوود بن سليمان الكمشكي قاضي الملعب بالاتحاد الحالي.

منحة أولمبية دولية للمدرب شهاب الدين الريامي

حصل المدرب والمحاضر الدولي شهاب الدين الريامي من الاتحاد العماني للكرة الطائرة على منحة المدربين الدوليين المقدمة من التضامن الأولمبي الدولي بالتعاون مع برنامج الدعم الدولي لإفريقيا ومنطقة البحر الكاريبي، وتشتمل المنحة على ٣ مراحل، حيث تبدأ المرحلة الأولى بتاريخ ٢٠ من الشهر الجاري ولغاية ٨ نوفمبر القادم «عن بُعد»، أما المرحلة الثانية فستكون أيضًا عن بعد خلال الفترة (نوفمبر ٢٠٢٠ - أبريل ٢٠٢١م)، والمرحلة الثالثة والنهائية في كندا خلال الفترة (٣-٢٨ مايو ٢٠٢١م).

قرعة متوازنة لمونديال ٢٠٢١ لكرة اليد

القاهرة (أ ف ب) - سحبت بمنطقة أهرامات الجيزة جنوب العاصمة القاهرة قرعة النسخة السابعة والعشرين من نهائيات كأس العالم في كرة اليد المقررة في مصر في الفترة بين ١٤ و٣١ يناير المقبل. وتشهد البطولة مشاركة ٣٢ منتخبا للمرة الأولى في تاريخها. وهنا القرعة:- المجموعة الأولى : ألمانيا، المجر، الأوروجواي، الرأس الأخضر وفي المجموعة الثانية: أسبانيا، تونس، البرازيل، بولندا وفي المجموعة الثالثة: كرواتيا، قطر، اليابان، أنغولا وفي المجموعة الرابعة: الدنمارك، الأرجنتين، البحرين، الكونغو الديمقراطية وفي المجموعة الخامسة: النرويج، النمسا، فرنسا، بطل ملحق أمريكا الشمالية والكاريبي وفي المجموعة السادسة: البرتغال، الجزائر، آيسلندا، المغرب وفي المجموعة السابعة: السويد، مصر، جمهورية التشيك، بطل ملحق أمريكا الجنوبية وأمريكا الوسطى وفي المجموعة الثامنة: سلوفينيا، بيلاروسيا، كوريا الجنوبية، روسيا. وتتنافس منتخبات كل مجموعة فيما بينها بنظام دوري من دور واحد على أن تتأهل المنتخبات صاحبة المراكز الثلاثة الأولى من كل مجموعة إلى الدور الثاني (الدور الرئيسي) الذي يضم ٢٤ منتخبا. وفي الدور الرئيسي.

سيتم توزيع المنتخبات الـ٢٤ على أربع مجموعات من ستة منتخبات تتنافس بنظام دوري من دور واحد ليتأهل المنتخبان صاحبا المركزين الأول والثاني في كل مجموعة إلى الدور ربع النهائي. ويقام الدور الأول من ١٣ إلى ١٩ يناير، والدور الرئيسي من ٢٠ إلى ٢٥ منه، وربع النهائي في ٢٧ و٢٨ من الشهر نفسه، على أن تقام مباراتا نصف النهائي في ٢٩ منه ومباراتا تحديد المركز الثالث والنهائية في ٣١ منه.

إيطاليا تحت الضغط في دوري الأمم الأوروبية

روما (أ ف ب) - تحاول إيطاليا تفادي دعسة ناقصة ثانية عندما تحلّ على هولندا اليوم الاثنين، في الجولة الثانية من منافسات المجموعة الأولى للمستوى الأول في دوري الأمم الأوروبية في كرة القدم. وتشكّل هولندا التي تخطت بولندا ١-صفر اختبارا بالغ الصعوبة لمنتخب إيطاليا الساقط بفخ التعادل على أرضه أمام البوسنة والهرسك ١-١.

ويحاول المدرب روبرتو مانشيني إعادة ترميم تصدّع المنتخب الأزرق بعد فشله بالتأهل إلى مونديال روسيا ٢٠١٨.

وصحيح أن إيطاليا هيمنت على مجموعتها في تصفيات كأس أوروبا بعشرة انتصارات متتالية، إلا أنها لم تحتك مع منتخبات الصف الأول منذ قرابة السنتين.

وكان من المفترض أن يَختبر جيل لاعب الوسط ماركو فيراتي قدراته في البطولة القارية، لكنها تأجلت إلى صيف ٢٠٢١ بسبب تفشي فيروس كورونا المستجد.

وستحدّد مواجهتا هولندا وإيطاليا (الإياب في ١٤ أكتوبر) مبدئيا مصير هذه المجموعة، خصوصا وان الأولى حلّت وصيفة في النسخة الأخيرة وتضم في صفوفها ابرز نجوم القارة الصاعدين.

وفي ظل عودة بعض اللاعبين إلى المنتخب قبل التحاقهم بأنديتهم، لا ينتظر مانشيني المعجزات من تشكيلته. فمباراة الافتتاح ضد البوسنة التي أظهرت نوايا الفريق بتحقيق الفوز، بدا فيها التعب والإزهاق على تشكيلة مدرب مانشستر سيتي الإنجليزي السابق. احتفظ مانشيني برباطة جأشه برغم توقف سلسلة من ١١ فوزا متتاليا لإيطاليا على يد البوسنة «هذا مؤسف لأنها كانت المباراة الأولى. الأهم، ألا ينسى الفريق طريقة لعبنا».

وتأخرت إيطاليا في فلورنسا بهدف لاعب روما إدين دزيكو (٥٧)، لكن لاعب إنتر ستيفانو سينسي أدرك التعادل في الدقيقة ٦٧. ويسعى مانشيني إلى تدوير تشكيلته الاثنين في أمستردام. فبعد الإبعاد المستغرب لقائد الدفاع جورجيو كييليني (١٠٣ مباريات دولية)، يتوقع أن يستهل المباراة، على غرار لاعب الوسط جورجينيو وهداف الدوري تشيرو إيموبيلي.

برز إيوموبيلي بشكل كبير الموسم الماضي مع فريقه لاتسيو، واحرز جائزة الحذاء الذهبي لأفضل هداف في القارة الأوروبية (٣٦ هدفا). ويحاول مانشيني منح الفرصة تباعا للثنائي أندريا بيلوتي وإيموبيلي في هجوم المنتخب.

وسط التقلبات الإيطالية، تبحث هولندا عن فوز ثان يريحها في الصدارة، خصوصا وأنها تستعد لمجموعة مباريات خارج ارضها، علما أن الفائز بهذه المجموعة يستضيف الدور النهائي للبطولة مع أبطال باقي مجموعات المستوى الأول. وفي باكورة مبارياته مدربا للمنتخب الهولندي خلفا لرونالد كومان الراحل بشكل طارئ إلى برشلونة الإسباني، عرف مدرب هولندا دوايت لوديفيغيس مواجهة صعبة أيضا ضد بولندا. لكن في ظل تألق ممفيس ديباي، عرف كيف يخطف هدف الفوز عن طريق ستيفن بيرغفاين.

ونجح كومان في قيادة هولندا للتأهل إلى كأس أوروبا ٢٠٢٠ وبلوغ نهائي دوري الأمم الأوروبية قبل الخسارة أمام البرتغال، بعدما كان المنتخب قد فشل ببلوغ كأس أوروبا ٢٠١٦ وكأس العالم ٢٠١٨.

وضمت تشكيلة هولندا الأخيرة لاعبَين عرفا تألقا مع أتالانتا الإيطالي الموسم الماضي هما مارتن دي رون وهانز هاتيبور، لكن لوديفيغيس قد يجري أيضا تغييرات ليبقي فريقه بحالة لياقية جيدة.

وانسحب قلب الدفاع ستيفان دي فري من التشكيلة لإصابته، فيما يغيب المدافعان ماتيس دي ليخت ودالي بليند، ما يعني إمكانية الدفع بفيرجيل فان دايك وجويل فيلتمان. وفي المجموعة عينها، تستقبل البوسنة ضيفتها بولندا، محاولة تحقيق مفاجأة ثانية بعد انتزاع نقطة من إيطاليا.

وخاضت بولندا لقاءها الأخير بدون نجمها الأول مهاجم بايرن ميونيخ روبرت ليفاندوفسكي الفائز بلقب دوري أبطال أوروبا وافضل هداف في المسابقة القارية (١٥ هدفا) و(البوندسليغا) (٣٤) حيث فضّل المدرب يرزي بريشيك إراحته بعد موسم طويل وشاق والاستعانة بمهاجم هرتا برلين كريستوف بيونتيك.

■ من تدريبات منتخب هولندا

اليوم فتح باب الترشح لانتخابات اتحاد اليد

كتب - مهنا القمشوعي

يبدأ اليوم الاثنين فتح باب الترشح لانتخابات الاتحاد العماني لكرة اليد للفترة ٢٠٢٠ - ٢٠٢٤م وتستمر لمدة ١٠ أيام من تاريخ اليوم على أن تقام الجمعية العمومية والانتخابات يوم الأحد ١٥ نوفمبر بقاعة الاجتماعات بوزارة الثقافة والرياضة والشباب، وقد شهدت الأيام الفائتة إعلان بعض الشخصيات ترشحهم لمجلس إدارة الاتحاد وخاصة رغبة معظم المجلس الحالي بترشحه للدورة المقبلة.

حيث أعلن الدكتور سعيد الشحري رغبته في الترشح لرئاسة الاتحاد للدورة الثانية على التوالي، كما أعلن سعيد البوسعيدي رغبته مرة أخرى في الترشح لرئاسة الاتحاد، حيث تنافس الاثنان في الدورة الماضية وفصلت بينهم أصوات قليلة أعطت الشحري الأفضلية لرئاسة الاتحاد.

يذكر بأن البوسعيدي قد ترأس اتحاد اليد في الفترة ما قبل السابقة واستطاع أن يجعل السلطنة ملاذا لمونديال اليد الشاطئية في عام ٢٠١٢م وأقيمت في المدينة الرياضية بالمصنعة، في حين كان نائبا للشحري رئيس الدورة السابقة ورئيسا للاتحاد في هذه الدورة ويسعى لمواصلة رئاسة الاتحاد لهذه الدورة مجددا، ومن المتوقع ترشح شخصية ثالثة لرئاسة الاتحاد مما قد يجعل الأمر في منافسة كبيرة بين المترشحين الثلاثة، كما أبدى البعض رغبتهم في الترشح للانتخابات في دورته القادمة كموسى البلوشي لأمانة السر وعثمان القاسمي لأمانة الصندوق ورغبة آخرين في المنافسة على عضوية الاتحاد، ومن المتوقع بأن تشهد الفترة القادمة (زحمة) في مكاتب الاتحاد العماني لكرة اليد من أجل التقدم بأوراق الترشح وعمل الترتيبات (تربيطات) مع الأندية من أجل الفوز بصوتها وحجز مقعد في الاتحادات المختلفة، في ظل الاتصالات والاجتماعات المتكررة لنيل رضاها وكسب مودتها.

■ من منافسات دوري اليد

أكتوبر المقبل .. إقامة بطولتي الأندية للشطرنج العموم والفئات العمرية

كتب - خليفة الرواحي

فتحت اللجنة العُمانية للشطرنج اليوم باب التسجيل الإلكتروني لبطولة الأندية للعموم في نسختها الثالثة وبطولة الأندية للفئات العمرية في نسختها الثانية والتي تنظمها اللجنة عبر الاتصال المرئي هذا العام وذلك خلال شهر أكتوبر القادم، وتعد هذه البطولة من البطولات الرسمية التي دأبت اللجنة في تنفيذها سنويا والتي تسعى اللجنة من خلالها تأهيل وتطوير مستويات اللاعبين وكذلك العمل على استمرارية التدريب والمشاركة من قبل اللاعبين وكذلك مشاركة الأندية في تفعيل رياضة الشطرنج لديها واحتضان أكبر عدد من الممارسين من مختلف الفئات والأعمار السنية، علما أن اللجنة قامت بمخاطبة الأندية لحثها على المشاركة في البطولتين وكذلك قامت بالتنسيق مع الأندية لمساعدتها في تدريب اللاعبين مجانا من قبل كادر التدريب باللجنة بالتعاون مع عدد من المدربين المتعاونين من مختلف الدول العربية، ويتم التسجيل في البطولة عبر الموقع الإلكتروني للجنة حيث سيكون آخر موعد للتسجيل هو يوم ٣٠ سبتمبر الجاري.

وتماشيا مع جائحة كورونا قررت اللجنة العُمانية للشطرنج هذا العام تعديل بعض الاشتراطات الفنية على البطولتين كونها ستقام عبر الاتصال المرئي، وسيتم تثبيت بعض التعديلات الفنية كذلك في النسخ القادمة بعد دراستها وتقييم مدى قابلية تنفيذها ونجاح الهدف من تطبيقها حيث سيكون أهم هذه التغييرات إشراك لاعب دون ١٦ سنة وكذلك فتاة في كل فريق مشارك بغية تطوير المستويات لدى منتخبات الناشئين ومنتخبات الفتيات.

كذلك في بطولة الفئات العمرية هذا العام سيتم السماح لمشاركة كل الأعمار والفئات دون ١٦ سنة وبعدد ٥ لاعبين مع السماح في تشكيل فرق من الإناث إذا ما رغبت الأندية في ذلك مع إلزامية وجود لاعبة في كل فريق مشارك، وستطبق البطولتان لوائح وقوانين الاتحاد الدولي للشطرنج الكلاسيك، ويتم تزويج تقابلات اللاعبين بواسطة برنامج سويس مانجر، وسيتم لعب البطولتين بمرحلتي التصفيات والنهائيات عن طريق المجموعات وذلك وفق النظام السويسري، وحددت اللجنة المنظمة جوائز مالية للفائزين بالمراكز الأولى إلى جانب الميداليات الملونة.

تحكيم وإدارة البطولة

سيتم اعتماد مراقبة اللاعبين عبر التواصل المرئي وهو ذات النظام المعتمد حاليا للبطولات الدولية من قبل الاتحاد الدولي للشطرنج بمحددات فنية وإدارية معتمدة من قبل الاتحاد الدولي وسيتم تنفيذه لأول مرة في السلطنة، وستقوم اللجنة قبل تنفيذ البطولة باعتماد بعض التجارب العملية قبل التنفيذ وذلك للوقوف على بعض الجوانب الإدارية إن وجدت وإيجاد الحلول المناسبة لها، ويشرف على البطولة فنياً مجموعة من الحكام الدوليين والوطنيين من الجنسين بإشراف من الحكم الدولي مسلم الوضاحي ومساعدة الحكم الدولي حمدان الهنائي، كما سيدير ويشارك في البطولة أيضا نخبة من الحكام المحليين والمنظمين الرسميين والذي تم اعتمادهم مؤخرا من الاتحاد الدولي والذي تسعى اللجنة إلى تأهيلهم وتدريبهم لإدارة مختلف البطولات الرسمية المحلية منها والدولية. وتهدف اللجنة من خلال إقامة البطولة إلى تفعيل نشاط الأندية في لعبة الشطرنج والارتقاء بالمستويات الفنية للاعبين المحليين وخاصة فئة العموم والتي تشهد تنافسا فنيا قويا بين أندية السلطنة في كرنفال شطرنجي سنوي يسعى فيه اللاعبون إلى رفع مستوياتهم الفنية والحصول على مراكز متقدمة في التصنيف الدولي وكذلك الاحتكاك وكسب الخبرات والعمل على كسب ثقة الأجهزة الفنية للمنتخب والتحضير للتنافس على شرف تمثيل السلطنة في الملتقيات الدولية القادمة.

■ من البطولات الماضية

تشيلسي يغازل إدوارد مندي حارس رين

■ إدوارد مندي

لندن (أ ف ب) - رفع تشيلسي من درجة اهتمامه بحارس مرمى رين، إدوارد مندي، وفقا لما ذكرته تقارير صحفية.

وأكدت صحيفة «ميرور» أن إدارة تشيلسي تلقت توصية بشأن مندي من مستشارها التقني والحارس الأسطوري بيتر تشيك الذي سبق له أن لعب في صفوف رين قبل الانتقال إلى البلوز عام ٢٠٠٤.

ويريد تشيلسي التعاقد مع حارس مرمى جديد، وتشمل قائمة اهتماماته كل من أندري أونانا (أياكس) ونيك بوب (بيرنلي) ورومان بوركي (بوروسيا دورتموند) ومايك مايجنان (ليل).

لكن «ميرور» أكدت ان تركيز تشيلسي منصب حاليا على مندي الذي سيكلف إدارة النادي ١٨ مليون جنيه إسترليني.

ولا يحظى الحارس الإسباني كيبا أريزابالاجا، بثقة مدرب تشيلسي فرانك لامبارد الذي أجلسه على دكة البدلاء لحساب الأرجنتيني المخضرم ويلي كاباييرو أواخر الموسم الماضي.

ويذكر أن تشيلسي أجرى حتى الآن ٦ صفقات في فترة الانتقالات الصيفية الحالية، حصل من خلال آخرها على خدمات الدولي الألماني كاي هافيرتز.

الأندية الانجليزية تراقب أنطوان جريزمان

لندن (أ ف ب) - أبدت مجموعة من أندية الدوري الانجليزي، اهتمامها بضم نجم برشلونة أنطوان جريزمان، في ظل المتغيرات الحالية بنادي برشلونة.وكان مدرب برشلونة الجديد رونالد كومان قد وضع ثقته بجريزمان من أجل التألق في الموسم المقبل، بعد موسم أول شاق، لم يجد فيه الدولي الفرنسي نفسه. لكن قرار النجم الأرجنتيني ليونيل ميسي بالبقاء مع برشلونة حتى نهاية عقده، قد يغير موقف جريزمان، خصوصا أن نية كومان تتجه أيضا لمنح كل من الفرنسي عثمان ديمبلي والإسباني أنسو فاتي الفرصة.

وأكدت صحيفة «ديلي ميل»، أن جريزمان دائما ما يحظى باهتمام ليفربول بطل الدوري الإنجليزي الممتاز، منذ أن كان قائدا لهجوم أتلتيكو مدريد بقيادة المدرب الأرجنتيني دييجو سيميوني.

وأضافت الصحيفة، أن أرسنال ومانشستر يونايتد، أبديا إعجابهما بقدرات اللاعب الفرنسي الفائز مع منتخب بلاده بلقب كأس العالم ٢٠١٨، كما أن مانشستر سيتي قد يدخل سباق ضم جريزمان، في ظل وجود مهاجمين اثنين فقط في تشكيلته هما جابرييل جيسوس وسيرجيو أجويرو الذي ابتلي بإصابات عديدة في الموسمين الأخيرين.

■ أنطوان جريزمان

١٥ مليون جنيه سعر جورجينيو فينالدوم

لندن (أ ف ب) - يسعى الهولندي رونالد كومان، المدير الفني الجديد لبرشلونة، لتدعيم خط الوسط بمواطنه ونجم ليفربول، جورجينيو فينالدوم، بعد رحيل إيفان راكيتيتش واقتراب مغادرة أرتورو فيدال.

وبحسب صحيفة «ميرور» البريطانية، فإن الريدز أخبروا برشلونة بأنهم سيتخلون عن فينالدوم، الذي يتبقى في عقده أقل من عام، مقابل ١٥ مليون جنيه إسترليني. لكن البلوجرانا الذي يعاني أزمة مالية، يأمل في الحصول على اللاعب صاحب الـ٢٩ عاما، مقابل ١٠ ملايين إسترليني فقط. وانضم فينالدوم لصفوف ليفربول قبل ٤ سنوات، قادمًا من نيوكاسل مقابل ٢٣ مليون جنيه إسترليني. ويسعى يورجن كلوب، المدير الفني لليفربول، لضم تياجو ألكانتارا من بايرن ميونخ لتعويض الهولندي. وأضافت الصحيفة أن ليفربول يعرف أنه خسر معركة الاحتفاظ بفينالدوم، ولن يفكر ملاك النادي في تركه يرحل الصيف المقبل مجانًا، لذا من المتوقع أن يصلوا لاتفاق مع إدارة برشلونة.

■ جورجينيو فينالدوم

ريكو يقرر البقاء في باريس سان جرمان

باريس (أ ف ب) - أعلن باريس سان جرمان بطل الدوري الفرنسي لكرة القدم، أن حارس مرماه الثاني الإسباني سيرخيو ريكو، بديل الكوستاريكي كيلور نافاس، عدل عن قرار الرحيل عن النادي وانه باق حتى ٣٠ يونيو ٢٠٢٤. وانتقل الحارس البالغ من العمر ٢٧ عاما، الفائز بلقب الدوري الأوروبي (يوروبا ليج) مع إشبيلية، إلى فريق العاصمة الفرنسية بعقد إعارة مع خيار الشراء، لكنه لعب عشر مباريات فقط، أبرزها حلوله بديلا في المباراة التي فاز فيها باريس على أتالانتا الإيطالي ٢-١ في ربع نهائي دوري أبطال أوروبا، وضد لايبزيج الألماني في نصف النهائي (٣-صفر) بسبب إصابة نافاس. وكان النادي قد لفت في اليوم التالي لخسارة النهائي الأوروبي أمام بايرن ميونيخ الألماني صفر-١ إلى أن ريكو سيغادر، لكن الأطراف المعنية توصلت إلى اتفاق بحسب بيان سان جرمان، ليتحول إلى «لاعب بعقد دائم». وأثار تعاقد النادي مع الحارس الإسباني علامة استفهام حول مستقبل الحارس ألفونس أريولا العائد بدوره من عقد إعارة مماثل مع ريال مدريد الإسباني.

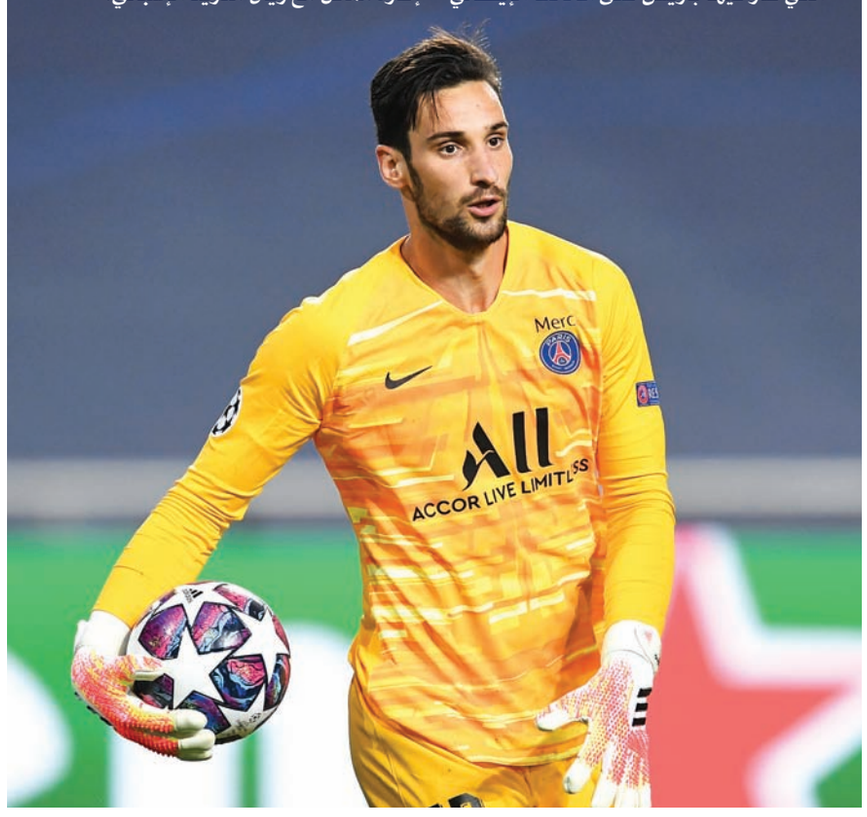

ماتيا بيرين ينضم لصفوف جنوى

ميلانو (د ب أ)-أعلن نادي يوفنتوس، انضمام حارس الفريق إلى صفوف جنوى، ليعزز صفوف الروسوبلو بداية من الموسم الجديد. وذكر يوفنتوس في بيان عبر موقعه الرسمي، أن ماتيا بيرين حارس الفريق، سيلعب مع جنوى خلال موسم (٢٠٢٠/٢٠٢١)، لمدة موسم واحد على سبيل الإعارة. وكان بيرين، قد انتقل إلى صفوف يوفنتوس قادمًا من جنوى في صيف ٢٠١٨، قبل أن تتم إعارته لجنوى في شتاء ٢٠١٩، ثم تتجدد إعارته مجددًا هذا الموسم. ومنذ انتقاله ليوفنتوس، لم ينجح بيرين في الحصول على مكان أساسي، بعدما حرس عرين البيانكونيري في ٩ مباريات فقط بالدوري الإيطالي موسم (٢٠١٨/٢٠١٩).

سيرينا تتأهل بصعوبة.. وصعود أبيض لمدفيديف بفلاشينج ميدوز

نيويورك (أ ف ب) - قلبت الأميريكية المخضرمة سيرينا وليامس تخلفها أمام مواطنتها سلون ستيفنز وبلغت ثمن نهائي بطولة الولايات المتحدة، إحدى البطولات الأربع الكبرى في كرة المضرب، فيما تابع الروسي دانييل مدفيديف مشواره السهل نحو الدور عينه. وشهدت الدورة جدلا بعد منع الفرنسية كريستينا ملادينوفيتش خوض مباراة في منافسات زوجي النساء، لمخالطتها مواطنها بينوا بير الذي أصيب بفيروس كورونا المستجد.

وبعد خسارتها المجموعة الأولى ٢-٦، قلبت وليامس المصنفة ثالثة تأخرها إلى فوز صعب على ستيفنز، المصنفة ٢٦ في الدورة و٣٩ عالميا، بحسمها المجموعتين الثانية والثالثة ٦-٢ و٦-٢ في نيويورك. وخسرت سيرينا المجموعة الأولى على ملعب «آرثر آش» وأمام مدرجات خالية من الجماهير بسبب جائحة فيروس كورونا المستجد، قبل أن تستعيد توازنها أمام ستيفنز حاملة اللقب عام ٢٠١٧ وتحسم المجموعتين التاليتين والمباراة لصالحها أمام أنظار مواطنتها صوفيا كينن واليابانية ناومي أوساكا والألماني ألكسندر زفيريف الذين تابعوا اللقاء.

وتسعى سيرينا (٣٨ عاما) إلى إحراز لقب البطولة للمرة السابعة في مسيرتها، ومعادلة الرقم القياسي لعدد الألقاب في دورات الجراند سلام والمسجل باسم الاسترالية مارجاريت كورت (٢٤). قالت المصنفة أولى عالميا سابقا «كانت مباراة قوية».

أضافت «في المجموعة الأولى لا أعتقد أنها ارتكبت أية أخطاء. كانت تلعب بنظافة وقلت لنفسي (تضحك) +لا أريد أن اخسر بمجموعتين نظيفتين».

وضربت اللاعبة الأمريكية في الدور التالي موعدا مع اليونانية ماريا ساكاري المصنفة ١٥ والفائزة على الأمريكية أماندا أنيسيموفا ٦-٣ و٦-١. وكانت ساكاري قد فاجأت وليامس الشهر الماضي وأقصتها من ثمن نهائي دورة سينسيناتي الأميركية ٧-٥ و٦-٧ (٥-٧) و١-٦.

وفي ظل غياب الجماهير، علّقت سيرينا على إمكانية مشاهدة باقي المباريات من أرض الملعب «من الجميل أن نشاهد مباريات بعضنا البعض. هذا مثير الاهتمام ويعجبني الأمر». وأهدرت التونسية أنس جابر المصنفة ٢٧ تقدّمها في المجموعة الأولى ٤-٢ على الأمريكية صوفيا كينن المصنفة ثانية قبل خسارتها ٦-٧ (٤-٧) و٣-٦. وتركت الأمريكية ماديسون كيز، وصيفة ٢٠١٧، مباراتها مع مع الفرنسية أليزيه كورنيه بسبب الإصابة بعدما كانت متأخرة ٦-٧ (٤-٧) و٢-٣.

■ سيرينا وليامس

■ دانييل مدفيديف

كورونا يتدخّل

وأعلن الاتحاد الأمريكي إقصاء الفرنسية ملادينوفيتش وشريكتها في منافسات الزوجي المجرية تيميا بابوش (مصنفتان في المركز الأول) بقرار من السلطات الصحية المحلية. وأوضح الاتحاد الأمريكي أن هذا القرار يستند على حقيقة أن ملادينوفيتش هي واحدة من اللاعبين واللاعبات الذين خالطوا اللاعب الفرنسي بينوا بير الذي ثبتت إصابته بفيروس كورونا واستبعد من البطولة، وبالتالي يجب عليها «البقاء في الحجر الصحي».

وقال متحدث باسم باسم الهيئات الصحية في نيويورك أن القرار كان «يخدم المصلحة الفضلى» للصحة والسلامة. لكن الفرنسية كورنيه وصفت قرار إبعاد مواطنتها بأنه «قاس جدا». قالت «هذا غريب جدا لأنها كانت قادرة على خوض مباراتها في الدور الأول ضمن الفردي والزوجي والآن يتم إقصاؤها بشكل مفاجئ».

وأتى هذا القرار بعد يوم من محاولة منظمي الدورة منع الفرنسي ادريان مانارينو خوض مباراته في الدور الـ٣٢ بعد مخالطته بير الذي جاءت نتيجة اختباره الثاني سلبية. لكن مباراته مع الألماني ألكسندر زفيريف أقيمت بعد ثلاث ساعات من موعدها ولم ينجح بالفوز فيها، بعد مفاوضات مع منظمي الدورة تضمنت تأثيرا من الصربي نوفاك ديوكوفيتش المصنف أول عالميا.

مدفيديف بثبات

ولدى الرجال، بلغ الروسي دانييل مدفيديف، المصنف خامسا عالميا ووصيف بطل العام الماضي، الدور ثمن النهائي بفوزه على الأميركي جاي جاي وولف ٦-٣ و٦-٣ و٦-٢. واحتاج مدفيديف (٢٤ عاما) الذي خسر نهائي العام الماضي بصعوبة أمام الأسباني رافايل نادال الغائب الأبرز عن النسخة الحالية إلى جانب السويسري روجيه فيدرر، إلى ساعة و٤٨ دقيقة لإنهاء مغامرة وولف المصنف ١٣٨ عالميا.

ويلتقي مدفيديف في الدور المقبل مع الأميركي الآخر فرانسيس تيافو المصنف ٨٢ عالميا والفائز على المجري مارتون فوتشوفيتش المصنف ٦٦ عالميا ٦-٢ و٦-٣ و٦-٢. قال مدفيديف «أنا سعيد للفوز مجددا بثلاث مجموعات، خصوصا بعد توقف لستة أشهر». وفي ثلاث مباريات ضمن النسخة الحالية، أمضى المصنف ثالثا أقل من ست ساعات على أرض الملعب.

أما المصنف ثانيا في الدورة النمسوي دومينيك تييم فاحتاج إلى أربع مجموعات للتفوق على الكرواتي مارين تشيليتش الـ٣١ وحامل لقب ٢٠١٤ في مباراة ليلية ٦-٢ و٦-٢ و٣-٦ و٦-٣. قال تييم (٢٧ عاما) انه يتعين عليه رفع مستواه لإحراز لقبه الأول في البطولات الكبرى «لم أكن على ما يرام.. هذا طبيعي، المباراة متأخرة جدا، دون جماهير».

تابع «يجب ان ارفع من مستواي إذا أردت الوصول إلى مرتبة أعلى».

ويلتقي تييم الكندي الشاب فيليكس أوجييه الياسيم الـ١٥ والفائز على الفرنسي كورنتان موتيه ٦-١ و٦-صفر و٦-٤ في ساعة و٥٧ دقيقة، ليصبح أول لاعب مولود في الألفية الثالثة يبلغ الدور الرابع في بطولة كبرى. قال ألياسيم «دومينيك أصبح أقوى سنة بعد سنة». وصدم الكندي فاسيك بوسبيسيل الأسباني المصنف ثامنا روبرتو باوتيستا أجوت بخمس مجموعات.

خلال سبتمبر الجاري

«الثقافة والرياضة والشباب» تنظم عددا من الفعاليات الفنية

■ عمل الفنانة المصممة سارة المخينية

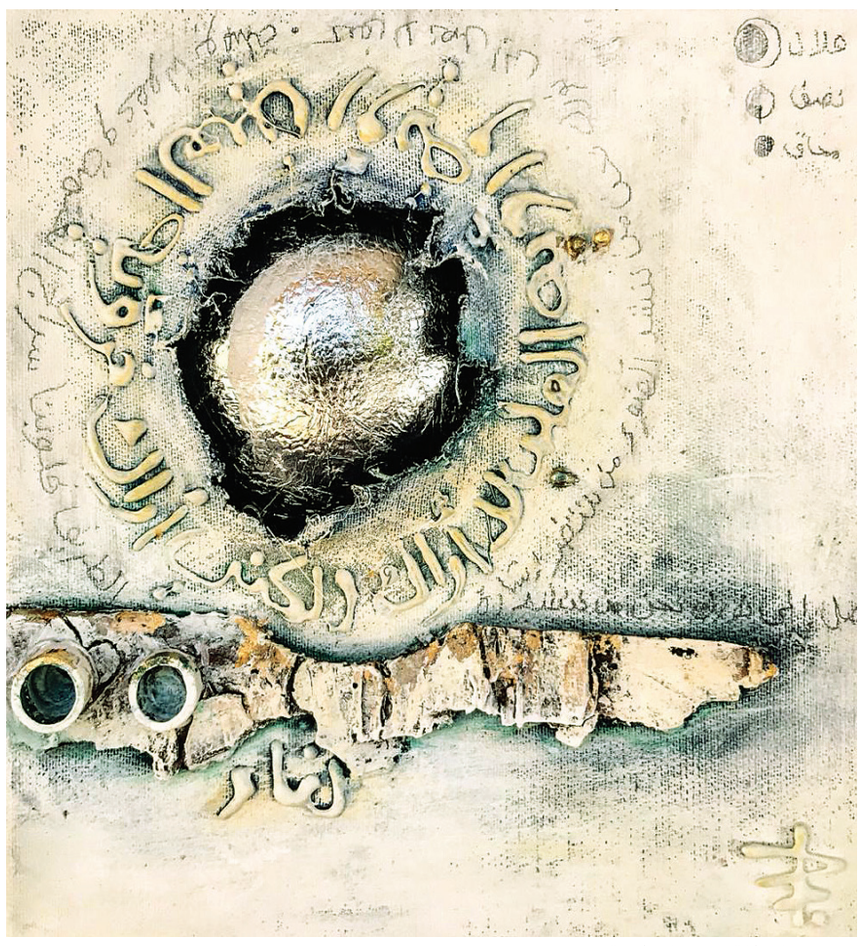

■ عمل الفنانة بدور الريامية

كتب - عيسى بن عبدالله القصابي

تنظم وزارة الثقافة والرياضة والشباب ممثلة في الجمعية العُمانية للفنون التشكيلية خلال شهر سبتمبر الجاري عددا من الأنشطة الفنية، منها عقد حلقات عمل فنية لعدد من الفنانات التشكيليات اللاتي يتميزن بتجربتهن الإبداعية المثرية والغنية، حيث سيعرض أسبوعيا كل يوم اثنين حلقة عمل فنية تقدم في الفترة المسائية من الساعة الثامنة وحتى التاسعة عبر بثها مباشرة في منصة الإنستجرام الخاصة بالجمعية العمانية للفنون التشكيلية osfagovoman.

وستقام اليوم الاثنين حلقة فنية بعنوان «حوار لوني» للفنانة التشكيلية نورا العبدالهادي من دولة الكويت الشقيقة، ستبحر الفنانة في هذه الحلقة بأشرعتها الفنية لتأخذ المتلقي إلى بحر عالمها الفني وتجربتها اللونية للكشف عن التعبير الصادق للعلاقة الوطيدة بين القيم الإنسانية ومفردات الفن والطبيعة التي امتزجت في تجربة إبداعية ثرية كانت أداتها الفرشاة والألوان وإحساس الفنانة.

وفي يوم الاثنين من الأسبوع القادم بتاريخ ١٤ سبتمبر ستكون هناك حلقة فنية للفنانة التشكيلية بدور الريامية، وتعد تجربتها الفنية من طراز فريد، فهي باحثة لكل ما هو جديد في الفن، تميزت أعمالها بالشجاعة في إعلان مواقفها واختلافها مع محيطها، تستخدم المواد والأدوات المتاحة لخلق عمل فني يستوقف المتلقي وتحاوره بصرياً من خلال طرح علامات استفهام في قضايا جمالية وإنسانية.

■ عمل الفنانة نورا العبد الهادي

أما الفنانة المصممة سارة المخينية فسيكون لها حلقة فنية في مجال التصميم الرقمي بتاريخ ٢١ سبتمبر الجاري، أما عن تجربها الإبداعية فهي تجمع بين الرسم والتصميم، أعمالها ملهمة لها هوية بصرية وبُعد مختلف ومميز، تنوعت بين رسم الوجوه والشخصيات الكرتونية وممارسة أنواع أخرى من الفن مثل الخط العربي والرسم الجرافيتي، تسعى للتجديد وتحقيق الإنجاز، ترى أن النجاح هو حب المجال، لها مشاركات محلية ودولية، وحصدت عدة جوائز مشرفة.

وسيكون مسك الختام مع الفنانة التشكيلية وفاء الموسوية التي ستقدم حلقة عمل بتاريخ ٢٨ سبتمبر تنقل من خلالها تجربتها الفنية التي ترتبط ارتباطا وثيقا بمعاني روحانية عميقة، حيث يتجلى في أعمالها جوهر تأملي تستشعر من خلاله نقاء النفس وصفاء الباطن، تجبر المتلقي التركيز بعمق في اتجاه ألوان لوحتها الممزوجة بين القوة والرفق والإدراك.

الجدير بالذكر أن الجمعية العمانية للفنون التشكيلية قدمت عددا من الفعاليات الفنية الرقمية خلال فترة جائحة كورونا، وجاري التجهيز والإعداد لإقامة عدد من المعارض الفنية الافتراضية منها الفردية والجماعية للفنانين التشكيليين في محافظات السلطنة.

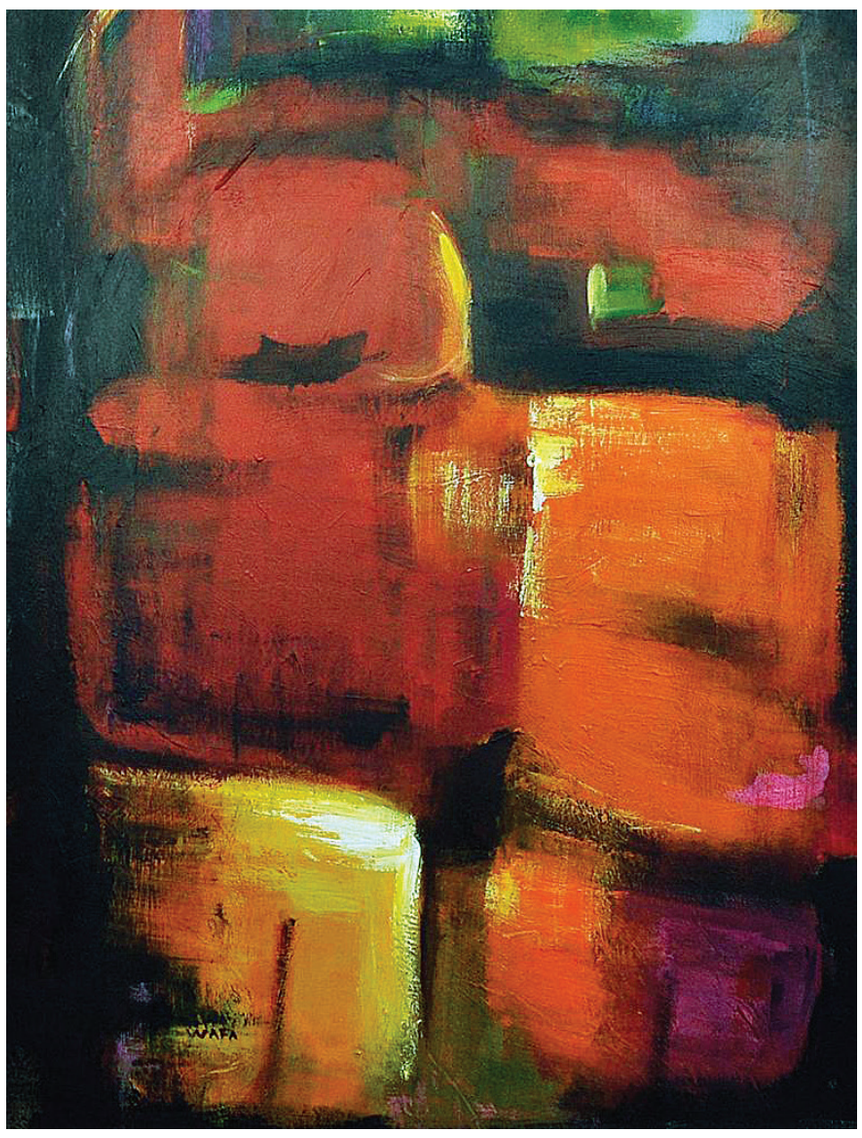

■ عمل الفنانة وفاء الموسوية

«هواة العود» تختتم حلقة عمل حول تكنيك العزف بأسلوب المدرسة التركية

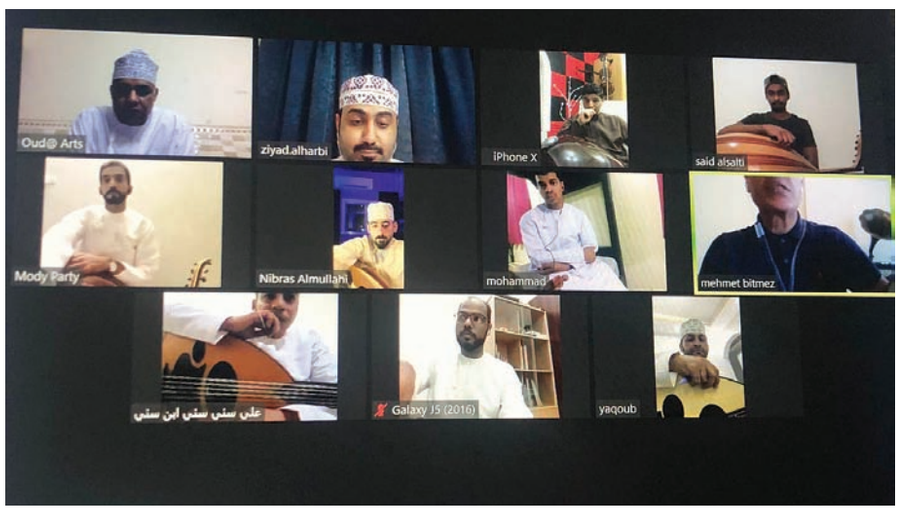

■ جانب من الفعالية

اختتمت وزارة الثقافة والرياضة والشباب متمثلة بالجمعية العُمانية لهواة العود حلقة عمل حول تكنيك العزف على آلة العود بأسلوب المدرسة التركية والتي استمرت لمدة ثلاثة أسابيع قدمها الفنان التركي Mehmet Bitmez وذلك عبر الاتصال المرئي، واستهدفت الأعضاء المتمكنين في العزف على آلة العود، حيث تعد هذه الحلقة ضمن البرامج التدريبية المتقدمة للعازف ليتمكن من إتقان أسلوب العزف التركي كمدرسة من مدارس العود التي تختص بأسلوبها التكنيكي المغاير عن بقية مدارس العود الأخرى، وتضمن برنامج الحلقة التدريبية على تقديم عدد من الدروس والتمارين الخاصة بتقنيات استخدام الريشة بالأسلوب التركي والعزف على دوزنة مختلفة لأوتار العود وتقنيات الاستخدام الصحيح لها وتقديم سلسلة من الدراسات التطبيقية للمقامات التركية الكلاسيكية وتمارين على بعض التقاسيم في مختلف المقامات، إضافة إلى بعض الدروس الخاصة بالمدرب واللمسات الفنية التي ابتكرها من خلال العزف على آلة العود.

تهدف هذه الحلقة التي ضمت ١٠ من الأعضاء المجيدين في العزف على آلة العود وبإشراف الأستاذ خالد التويجري مدرب العود بالجمعية إلى التعرف على التجربة التركية وتقنيات العزف على آلة العود في المدرسة التركية وإعطاء العازف العُماني المهارات التي تمكنه من الإلمام بالأساليب المختلفة في العزف على آلة العود خاصة والمدرسة التركية لها خصوصيتها وأسلوبها المختلف عن بقية المدارس في هذا المجال، كما تهدف إلى رفع كفاءة المهارة التقنية للعازف العُماني وتطويرها للأفضل مما يعكس على مدى جودة وتحسّن عزفه وإلمامه بأساليب مختلفة تساعده على إبراز موهبته ومهارته في العزف على هذه الآلة الشرقية بطريقة متطورة، وإيجاد كادر وطني متمكن في العزف على آلة العود بأساليب وتقنيات لمختلف المدارس مما يسهم في نقل تلك الخبرات إلى أقرانه من الموهوبين والعازفين على آلة العود من أعضاء ومرتادي الجمعية.

يعد الفنان وعازف العود التركي Mehmet Bitmez من عازفي العود الرائدين في العالم ويعمل حاليًا أكاديميًا في معهد الموسيقى التركي التابع للاتحاد الدولي للاتصالات وقام بإجراء أبحاث مكثفة حول التقنيات المتقدمة وأنماط الأداء في العزف على آلة العود وقام بتطوير أسلوب خاص يعتمد بشكل أساسي على العناصر الكلاسيكية والتقليدية، وقام بتأليف العديد من الأغاني والمقطوعات الموسيقية ولديه العديد من الألبومات الخاصة، وقدم الفنان التركي Mehmet Bitmez عشرات الحفلات الموسيقية مع كبار الموسيقيين في جميع أنحاء العالم إضافة إلى مشاركاته في العديد من مهرجانات الموسيقى الدولية حول العالم منها كعضو في لجنة التحكيم ومنها إحياء حفلات موسيقية مع فرقته الخاصة، كما قدم حلقات عمل وندوات ومؤتمرات حول نظام الصوت للموسيقى التركية وموسيقى المقام في المؤتمرات والمنظمات الأكاديمية في الجامعات ومعاهد الموسيقى في وطنه تركيا وفي الخارج.

■ المتحدثون في الجلسة

«تدوين تاريخ محافظة مسندم» .. حلقة نقاشية في النادي الثقافي

ينظم النادي الثقافي فرع محافظة مسندم، في الساعة الثامنة مساء يوم الاثنين الموافق ٧ سبتمبر ٢٠٢٠م، حلقة نقاشية بعنوان «تدوين تاريخ محافظة مسندم»، وذلك عبر حسابات النادي الثقافي في مواقع التواصل الاجتماعي.

يأتي تنظيم هذه الحلقة ليناقش ما تم تدوينه عن محافظة مسندم، تاريخيًا وثقافيًا، سواء في الكتب المنشورة، أو في المخطوطات الأثرية، كما سيتطرَّق الضيوف إلى تدويناتهم في هذا المجال، وهم الشيخ عبدالله بن محمد بن سيف الأغبري صاحب كتاب «القول المحكم في وصف محافظة مسندم»، والدكتور إبراهيم بن حسن بن سليمان البلوشي صاحب كتاب «التاج المرصع في سير أعلام مسندم» بمعية الدكتور هادي بن صالح العوبثاني، والدكتورة خديجة بنت سليمان الشحية صاحبة كتاب «أوراق إعلامية من مسندم».

وستدير الحلقة خلود بنت زيد بن محمد الكمزارية، خريجة تخصص صحافة ونشر إلكتروني.

مقامات

فاطمة الشيدية

مواقع التواصل الاجتماعي وأسئلة الوفرة والقيمة

لست من سكان مواقع التواصل الاجتماعي، أولئك الذين يعيشون في كواكبها الدرية حياة كاملة ويحظون بشهرة الحضور والصداقات و«اللايكات» و«الشير» ولكنني لا أستغنى عنها بدوري، وأظنني من زوارها المخلصين، الذين يعبرونها بسلام وهدوء بين الفينة والأخرى لألقي التحية بنص أو خبر أو صورة أو تعليق بتهنئة أو مواساة.

وإن كان لكل منا مكان أثير دائما في القلب مهما تعددت الأمكنة، وإذا كان للذاكرة الشأن الأكبر في صناعة ذلك التعلق والتعالق فأظن أن «الفيسبوك» هو بيتي الأثير، ربما لأنه أول تلك المواقع التي لمستْها أصابعي، وعلّقتُ روحي ونصوصي على جدرانها، فلست من أخوة «تويتر» أو «مجتمع الكراهية» كما وصفه الناقد السعودي محمد العباس في كتابه، حيث الشحناء والبغضاء والنقاشات وسرعة الخبر ومحدودية النص. ولست من أبناء الإنستجرام البصري بعالمه المتسع وحضوره الأنيق المشبّع بالروائح والألوان، رغم وجودي بصورة باهتة فيهما، لكنني أعد نفسي فعلا من أصدقاء الفيس بوك حيث الكتابة غير المحدودة، وحيث النصوص المتهاطلة كالمطر العذب، وحيث الموسيقى والجمال الهادئ والسلام الذي ينبعث من كل خيمة وصفحة وجدار.

ومع ذلك السلام الذي يعم المكان أجبر نفسي على تسجيل الخروج كل مرة أدخل فيها لـ«الفيسبوك»، هذا طبعا مع تحديد وقت معين للتجوال والتصفح فيه والانسلال المباشر ما أن ينتهي ذلك الوقت؛ حتى أستطيع أن أحرر زمني المتبقي لصالح أشياء أخرى أكثر أهمية بالنسبة لي وأكثر إلحاحا كالعمل والرياضة وقراءة الكتب والتأمل والصمت ناهيك عن تفاصيل الحياة العادية بحاجاتها واحتياجاتها.

أفعل ذلك كل مرة تقريبا أدخل لهذه المواقع؛ كي لا يبتلع الفيسبوك وأخوته يومي، فأجدني وقد أصبحت متعلقة بهوس وإدمان بها وبساكنيها الذين لا أعرف كيف يمكن بعضهم الحياة داخلها وخارجها في نفس الوقت لأنهم هناك دائما؛ يسجلون حضورا مقيما بطريقة أو بأخرى.

المهم أنه في (الوقت المحدد) الذي أقضيه في مواقع التواصل الاجتماعي «الفيسبوك» تحديدا أحاول أن أستفيد من وجودي بأن أقرأ وأتأمل بمحبة أغلب ما يعرضه علي من نصوص -مشكورا- في صفحته العامة.

وأتأمل- بدهشة العابر- ذلك النزيف الهائل من النصوص الشعرية والسردية وما بينهما من كتابات واعترافات ومقالات.

ولا أعرف لماذا توحي لي الوفرة مباشرة بزعزعة القيمة. أو لماذا تراودني فكرة التلاشي والضياع في مقابل هذا البذخ في الحضور فلا أستطيع أن أمنع نفسي من استحضار فكرة الموت الفكرية التي كثرت في هذا العصر من موت المؤلف إلى موت الناقد وما بينها من نهايات، لأتساءل أيضا؛ هل مات الأدب على مواقع التواصل الاجتماعي؟! هل أجهزت المنابر المتاحة على الأدب العظيم، الرصين، الجارح، الحاد، المغيّر؟ لنجد أن أغلبية ما يكتب اليوم هش ومتشابه، ولا روح له، ولا يروم خلودا ولا تغييرا.

هل مات الشعر أمام هذا السيل الهادر من النصوص التي لا تشبهه ولا تمثله، هل قتلته قصيدة النثر بغرائبيتها اللغوية وسرياليتها الفنية؟! هل مات الشاعر ذلك الكبير الكثير الحقيقي المعذَّب المتواضع؛ لتظهر لنا صورة غزيرة ومكرورة لشاعر جديد هذّاء، ومهذار، ومغرور يغدق علينا من أشعاره؟ ، هل تلاشت الرؤية الثاقبة في الأدب تلك التي كانت تحرك الجموع وترفعهم وتنزلهم، وتبعدهم وتدنيهم، وتحفزهم وتثبطهم؛ ليظهر لنا نوع جديد من الأدب لا يعدو أن يكون أغلبه كلام وفير يخلو من القيمة.

إننا أمام حالة أدبية جديدة وواسعة وسريعة تستمد حضورها الكلي من الميديا المتسارعة فلا تمتثل لمعيار ولا تهدف لقيمة، حالة تعضدها النشوة في ضوء الشهرة في مواقع التواصل وتغذيها جماليات الحالة البصرية القائمة على الصورة الجامدة منها والمتحركة لتحقق حالة من الرضا اللحظوي للكاتب والمتلقي على حد سواء مهما بلغت هشاشة النص، حالة تصاعدت معها حذلقة الصغار، وغطرسة الكبار!

هل ضاع في زحام الوفرة المتلقي القارئ الحاذق النبيه الحصيف الذي يبحث عن الكبير فيستند إليه، ويتكأ عليه ويشيد به، الذي يدرك غزارة المعنى وجماليات المبنى. هل لم يعد في استطاعة القارئ الواعي السابر الوصول للحقيقي بسبب كثرة المزيف؟!

هل «اللايكات» و«الشير» وهي وسائل القارئ الإلكتروني لقبول النص؛ تصلح أن تكون معيارا لرأي القارئ ولقيمة النص سيما أن أغلبها مجاملة وقد لا تكون بعد قراءة النص؟!

هل الظهور والشهرة على مواقع التواصل هي التي تحدد القيمة، وبالتالي فالحكم للوفرة وليس للقيمة؟!

هل النقد مازال مهما؟! وهل الناقد الحقيقي مازال موجودا، وهل يجد من يؤمن به وبما يقول ويكتب، وهل هناك من يستمع إليه أو يسعى له أو ينتظر قراءته أو تنظيراته؟!

وماذا عن النشر، لماذا يكتب الكاتب؟ ولمن؟ ولماذا ينشر كتبه، أمام سهولة النشر النصي ومنصاته المتاحة؟ عم يبحث؟ عن الشهرة أمام سطوة الضوء، أم عن القرّاء أمام هذا الزخم الهائل من الكتب، أم يكتب ليعيش فقط من باب التداوي والسلام الداخلي.

أين تكمن المشكلة؟! وهل علينا أن نسأل هذا السؤال؟! بمعنى هل هناك مشكلة فعلا؟! أم أنها طبيعة العصر المعتمدة على التقنية التي عوّمت كل شيء وجعلته فضفاضا مبهرا في حضوره، سريعا في غيابه وتلاشيه ونسيانه؟!

أم هي طبيعة الإنسان الذي يحاول أن يوجد له موضع قدم في هذه الحياة.. ليقول أنا هنا، أنا حي، ليستمر ليوم جديد، وليبعد الموت المتربص خطوة أخرى بأي شيء حتى لو كان نصا رديئا يعرف هو قبل أي أحد أنه سيء ورديء، وربما كان مفبركا أو حتى منتحلا، المهم أن يحصل على دعم الآخر ومشاركته وحضوره لمؤازرته في معضلته الوجودية التي هي الحياة؟!

أسئلة كثيرة تطرق الروح والوعي ولا تجد لها جوابا ولكن يكفي المتأمل طرحها، ويكفي أننا نعلم أن لكل عصر أدبا وأدباء وشعرا وشعراء كثر سيتساقطون ولن يمكث إلا القلة أمام غربال الزمن الذي سترهقه كثيرا هذه الوفرة، ليصفّى القيمة لأجيال قادمة ستختلف لديها مفاهيم الوفرة والقيمة في الأدب وفي غيره من الفنون.

■ الفطر في منبته

■ حصاد الفطر

الفطر المحلي بظفار يجذب المهتمين

■ الفطر السام غير الصالح للأكل

كتب - أحمد بن عامر المعشني

يبدأ ظهور الفطر المحلي في محافظة ظفار بمثل هذه الأوقات من السنة، تزامنًا مع موسم الرذاذ المسمى «الخريف»، ويطلق محليًا اسم «القنبا» على الفطر المحلي، وموسم الحصاد يبدأ بدخول منتصف الخريف، ويعتبر موسمًا محدودًا جدًا، إذ يبدأ في أواخر شهر يوليو وينتهي في شهر أغسطس.

وقديمًا كان للفطر دور كبير في تغذية شريحة كبيرة من المجتمع الجبلي تحديدًا؛ نظرًا لشح الموارد الغذائية بل وعدمها في بعض الأحيان لبعض الناس، من هنا اكتسب هذا المورد، المتواضع كميته والمحصور مكانه والمحدود زمانه، أهمية كبرى لدى المستفيدين منه.

ومع تعاقب الأجيال قلّت أهمية الفطر المحلي بظفار، إلا أنها بقيت لها رمزية في نفوس الذين عاصروها تأبى أن تنفك عنهم، فيتوجه الكثير من أصحاب الجبل بمجرد أن يبدأ الموسم يشكلون فرقًا من شخصين فأكثر ويشرعون في عملية البحث وجمع الفطر المحلي، ثم تبدأ مرحلة التمتع بطهي الفطر على عدة طرق.

كما يشكل الفطر مصدر رزق للبعض، وقد تتراوح قيمة الفطر بين ٢٠-٥٠ ريالًا للكيلوجرام الواحد.

وليس كل أنواع الفطر التي تظهر في الموسم صالحة للأكل، وأهل الجبل يفرقون بينها، إذ أن بعضها سام، ويسمى محليًا «قنبا اقيريحتي» يتميز بلون مختلف عادة.

إيطاليا تبدأ احتفالات مرور ٧٠٠ عام على وفاة شاعرها الوطني دانتي

■ رسم للشاعر دانتي «ويكيبيديا»

رافينا - (د ب أ): افتتحت إيطاليا يوم السبت احتفالات ذكرى مرور سبعمائة عام على وفاة شاعرها الوطني دانتي أليجيري التي تكتمل عام ٢٠٢١، ووصل رئيس إيطاليا سيرجيو ماتاريلا إلى مدينة رافينا الواقعة بمنطقة إميليا رومانيا في إيطاليا، وهي مركز الاحتفالات. تم تجديد قبر شاعر العصور الوسطى هناك وإعادة افتتاحه. وأعاد رئيس المدينة ميشيل دي باسكال إلى الذكرى خلال الاحتفال تعددية شخصية دانتي وكثرة قدراته.

وذكرت وسائل الإعلام أن رئيس المدينة تكلم عن دانتي بوصفه عالم لاهوت، ومؤرخًا، وفيلسوفًا، وسياسيًا وعن دوره كرمز لا تزال له أهميته العظيمة حتى اليوم بالنسبة للإيطاليين.

عاش الفنان الكبير بين عامي ١٢٦٥ و١٣٢١. تصف ملحمته الشعرية «الكوميديا الإلهية» رحلة خيالية بين عوالم ثلاثة في الآخرة: الجحيم والمطهر والجنة.

ويعتبر هذا العمل من أهم أعمال الأدب العالمي، حيث جعل من اللغة الإيطالية لغة أدبية وساعد على تشكيل الفكر وعالم الخيال في أوروبا.

أوركسترا نيويورك الفلهرمونية.. تعود إلى الشارع

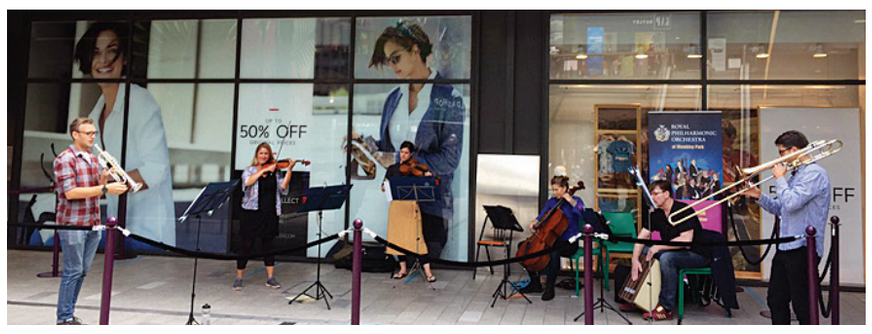

■ أعضاء أوركسترا نيويورك الفلهرمونية يعزفون في الشارع

نيويورك - (أ.ف.ب): بعد إلغاء موسم عروض الخريف وإغلاق قاعة الحفلات إلى أجل غير مسمّى، قرّرت أوركسترا نيويورك الفلهرمونية تأدية المعزوفات في الشارع.

وباتت إحدى أقدم المؤسسات الموسيقية في الولايات المتحدة تؤدي عروضًا غير معلنة في الهواء الطلق، معوّلة على حسّها الابتكاري خلال الأزمة الوبائية التي أغلقت قاعات الحفلات وزادت من توق جمهور نيويورك إلى العروض الحيّة.

وفي نهاية كلّ أسبوع، تعزف مجموعات صغيرة في مواقع في أنحاء المدينة من دون سابق إنذار ويرتدي أفرادها قمصانًا عاديةً ويضعون الكمامات أمام شاحنة صغيرة أطلق عليها اسم «عربة الفرقة». وفي بعض الأحيان، تهطل الأمطار على العازفين أو يعبر المارة أمامهم من دون الالتفات إليهم، لكن في أحيان أخرى، تطلق شاحنات عابرة لتسليم البضائع أبواقها محدثة صوتا يتماهى مع الألحان المعزوفة. وفي هذه اللحظات، «يشعر المرء بأن المدينة برمّتها تحوّلت إلى فرقة أوركسترا ونحن عازفون منفردون»، بحسب ما قال مغني الأوبرا أنتوني روث كوستانزو. وأخبر مغني الكاونترتينور وكالة فرانس برس بعد تأدية عرض في متنزّه بيتي كارتر بارك في بروكلين «في زمن الوباء هذا الذي يشهد تبدّلات اجتماعية، نستكشف وسائل جديدة معًا... للتوجّه إلى الجمهور وإعادة ابتكار طريقة حضور الحفلات الموسيقية».

وأردف: «لا يقتصر الأمر على اجتذاب الجمهور إلى دارنا بل إنه يقضي بإبراز دارنا للعالم وتشارك منافع الموسيقى». في مساء يوم جمعة معتدل الحرارة، جذب روث كوستانزو والثنائي على الآلات الوترية، كوان غي على الكمان وكونغ وو على الكمان المتوسط، حشدًا راعى أصول التباعد الاجتماعي إلى عرضهم الذي افتتح بمعزوفة «أليغرو» لموزارت واختتم بأغنية «ساموير» من فيلم ويست سايد ستوري».

وخلافا لما هو عليه الحال في الحفلات التقليدية، تشجّع الأوركسترا الفلهرمونية الجمهور في عروضها على التفاعل والرقص والتصفيق. وتولّى روث كوستانزو تقديم العرض، متوجّها إلى الجمهور بين الأغنية والأخرى وموجّهًا تحية إلى الباعة الذين يبيعون البطانيات والمناشف بالقرب من الموقع. وخفّف السائقون من سرعة المركبات وفتحوا النوافذ للتفرّج على العرض، في حين توقّف بعض المارة لتسجيل الحدث بواسطة هواتفهم وشارك البعض الآخر منهم في الغناء.

وأعربت لوري التي حضرت العرض عن تأثرها بهذا المشهد، واصفة الحدث بأنه «نعمة من السماء». - «رضا وامتنان» - كما الحال مع موسيقيين كثر، أدّى أعضاء الأوركسترا الفلهرمونية عروضا عبر الإنترنت عند إغلاق القاعات في مارس للتصدّي لانتشار فيروس كورونا. وشكّلت هذه العروض الافتراضية حلّا مؤقتا، لكنها «مختلفة عن واقع الحال»، بحسب كونغ الذي أكّد «تقوم الموسيقى على التواصل. ونحن بحاجة إلى منصة لاعتلائها». وأوضح أن العروض في الهواء الطلق «تسمح بتحسّس طاقة الجمهور وتلقّيها وتشاركها». وتحرص الأوركسترا على عدم الكشف عن مواقع عروضها ومواعيدها لتفادي تشكّل جموع غفيرة. وهي تنظّم ثلاثة عروض في اليوم أيّام الجمعة والسبت والأحد لغاية منتصف أكتوبر أقلّه وتسعى إلى أن تشمل فعالياتها المناطق الإدارية الخمس في المدينة.

وبعد حفل الجمعة القصير في متنزّه بروكلين، قال روث كوستانزو: إن إقامة العروض الحيّة «تبعث على الرضا والامتنان». وكشف «تمكّنتُ من استشعار التواصل القائم بيننا وبين الجمهور وبين أفراد الجمهور، وهو أمر في غاية الأهمية اليوم».

الزجاج المتطاير في بيروت يتحول إلى أباريق وأوعية

■ لبنانيون يحوّلون الزجاج المتطاير من الانفجار إلى أباريق

طرابلس (لبنان) - (أ.ف.ب): في مصنع صغير في مدينة طرابلس، يدخل الزجاج الذي تناثر قبل شهر جراء انفجار مرفأ بيروت على سكان العاصمة وملأ شوارعها، إلى فرن ضخم ليخرج منه على شكل مرطبان أو إبريق تقليدي. في الرابع من أغسطس، قلع انفجار المرفأ أبوابًا ونوافذ لا تحصى في بيروت وضواحيها، وغطت شوارع العاصمة أكوام من الزجاج المحطم المتساقط من المباني والمنازل والمتاجر.

وفي طرابلس عاصمة الشمال اللبناني، اختار مصنعان تديرهما عائلتان التعاون مع مبادرة أطلقها ناشطون بيئيون لإعادة تدوير عشرات الأطنان من الزجاج المكسر في بيروت.

ويقول وسام حمود (٢٤ عامًا) من مصنع «يونيجلاس» لوكالة فرانس برس «نعمل ٢٤ ساعة في اليوم... فقد نتج عن الانفجار كميات كبيرة من الزجاج المكسر والمنظمات تحضره لنا لإعادة تصنيعه».

وتلقى المصنع، الذي أسسه جد حمود، حتى اليوم ما بين ٢٠ و٢٢ طنًا من الزجاج، ولا يزال ينتظر المزيد. تصل شاحنات الزجاج إلى المصنع، يفرغها عمال يرتدون قفازات سميكة على الأرض، يزيلون منها الأوساخ قبل أن ينقلوها في أوعية كبيرة إلى الغرفة المظلمة في الداخل.

يضع أحدهم كمية بعد الأخرى في الفرن الضخم لتخرج منه وكأنها عجينة من لهب، قبل أن ينفخ فيها أحد العمال عبر أنبوب طويل، لتأخذ شكل وعاء أو إبريق.

وكان الزجاج المتطاير سببًا رئيسيًا في سقوط عدد كبير من الجرحى الذين توافدوا على مستشفيات بيروت وضواحيها بعد الانفجار الذي أسفر عن مقتل ١٩١ شخصًا وإصابة أكثر من ٦٥٠٠ آخرين. وبعد أكثر من شهر على وقوعه، لا تزال الشاحنات المحملة بالزجاج تتنقل بين بيروت وطرابلس.

في الأيام الأولى التي تلت الانفجار، سارع زياد أبي شاكر، مؤسس شركة «سيدر إنفيرومنتال» للبيئة، للتعاون مع منظمات مجتمع مدني ومجموعات متطوعين لوضع خطة لتفادي رمي أكوام الزجاج الضخمة في مكبات النفايات. ويقول أبي شاكر «وجدنا أنه من الممكن لمصانعنا المحلية أن تستفيد من جزء على الأقل من الزجاج المحطم كمواد أولية لها»، مضيفًا: «وبذلك، غيّرنا مسار الزجاج من مكبات النفايات، وبتنا نؤمنه بالمجان لمصانعنا المحلية».

وأمّنت المبادرة للمصنعين في طرابلس ٥٨ طنًا من الزجاج، وفق أبي شاكر الذي يأمل أن يتمكن من إرسال ٢٥٠ طنًا في حال استطاع تأمين التمويل اللازم. ووفق تقديراته، تسبب الانفجار بتكسير أكثر من خمسة آلاف طن من الزجاج.

وعمدت المبادرة منذ الأيام الأولى بعد الانفجار إلى الإعلان عن رقم هاتف ليتصل عليه كل من أراد إرسال الزجاج المكسر من منزله أو محله.

ويعاني لبنان، البلد ذو الموارد المحدودة، أساسًا من نقص في تأمين الخدمات الرئيسية، وترهل بنيته التحتية، ويشهد منذ عام ٢٠١٥ أزمة نفايات لم تجد الحكومات المتعاقبة حلًا مستدامًا لها، بل إن المنظمات غير الحكومية كانت المبادرة الأساسية لإيجاد حلول بديلة.

وبرغم مبادرات المنظمات غير الحكومية والناشطين البيئيين، فإنه يجري تدوير عشرة في المائة فقط من النفايات في لبنان، وفق تقديرات رسمية.

وفي منطقتي مار مخايل والكرنتينا المجاورتين لمرفأ بيروت والمتضررتين بشدة جراء الانفجار، لا يزال المتطوعون ينهمكون يوميًا في تنظيف الشوارع والمنازل وفرز الزجاج الذي من الممكن إعادة استخدامه.

يشرف أنطوني عبدالكريم على عمليات تنظيف تقوم بها خلية أزمة من المتطوعين أطلقت على نفسها تسمية «من تحت الردم».

ويقول الشاب «لدينا جبال من الزبالة تتراكم في بيروت، وهي عبارة عن خليط من الزجاج والردم والحديد ممزوج بنفايات عضوية».

ويضيف «هذا أمر غير صحي بتاتاً فنحن ليس لدينا عمليات إعادة تدوير سليمة في لبنان».

قبل أشهر، أطلق عبدالكريم مبادرة لإعادة استخدام الزجاج تحت عنوان «زجاجة فارغة» مدفوعًا برؤيته كميات كبيرة من الزجاجات الفارغة التي ترمى في مستوعبات النفايات بعد ليالي السهر الطويلة، التي كان يساعد في تنظيمها، في بلد معروف بصخب الحياة الليلية.

ويقول عبدالكريم إن ما تم إرساله إلى طرابلس «ليس سوى غيض من فيض». ويسعى عبدالكريم إلى إيجاد طرق أخرى لاستخدام الزجاج المكسر الذي لا يمكن لمصنعي طرابلس استخدامه، ربما عبر تحطيمه تماماً لخلطه مع الإسمنت أو أي مواد أخرى. ويضيف «نحتاج إلى الكثير من الوقت، نعلم ذلك جيدًا».

كيف يمكن لخطوط الطيران أن تعيد جذب الركاب بعد كورونا؟

■ مضيفات الطيران يرتدين الكمامات واللباس الاحترازي داخل الطائرة

واشنطن - (د.ب.أ): تردد الحديث كثيرًا خلال الأشهر الستة الماضية، حول أهمية عدم السفر ما لم يستوجب الأمر ذلك. ويقول الأشخاص الذين كانوا يسافرون كثيرا قبل فترة تفشي وباء كورونا، أنهم صاروا يدركون الآن أن القيام بالكثير من رحلات السفر لم يعد أمرًا ضروريًا حقًا، وذلك بفضل تطبيقات إلكترونية مثل «زووم» وغيره من التطبيقات المنافسة.

وترى وكالة «بلومبرج» للأنباء أنه من الضروري حقًا أن يكون المحامون حاضرين بأنفسهم أثناء المحاكمات، ولكن أن يتم السفر عبر البلاد من أجل حضور موعد محدد لمدة ساعة على سبيل المثال يعد إهدارًا للوقت والمال.

وقد يحتاج مندوبو المبيعات للانتقال إلى موقع الزبون من أجل إتمام صفقة ما، ولكن ببساطة، يمكن القيام بذلك عن بعد، وكانت أغلب تداعيات تفشي الوباء مفزعة، إلا أن التراجع الحاد في حجم رحلات الطيران لأغراض العمل بشكل خاص، كان كشفا مثيرا.

وقد يكون ذلك مبررًا لقيام شركة «يونايتد إيرلاينز» القابضة مؤخرًا برفع الكثير من الرسوم التي يكرهها الزبائن إلى حد كبير، وهي «رسوم التغيير» التي تبلغ قيمتها ٢٠٠ دولار أمريكي، والتي يتم فرضها عند قيام الزبائن بحجز رحلات جوية ثم تغييرها، وسرعان ما قام عدد من شركات الطيران الأخرى، ومن بينها «دلتا إيرلاينز» و«أمريكان إيرلاينز»، باتخاذ الإجراء نفسه الذي اتخذته «يونايتد إيرلاينز»، التي تعهدت بأنها لن تعيد فرض تلك الرسوم مجددًا بعد انتهاء أزمة الفيروس.

ومن جانبه، قال إد باستيان، الرئيس التنفيذي لشركة «دلتا إيرلاينز»، في بيان له: «نرغب في أن يقوم زبائننا بالحجز والسفر بطمأنينة، علمًا بأننا سوف نستمر في تقييم سياساتنا للحفاظ على المستوى العالي من المرونة التي يتوقعونها».

ولم يتطلب الأمر سوى تراجع حجم العمل في قطاع الطيران بنسبة ٧٠ بالمائة من أجل التخلص من تلك الرسوم المزعجة للغاية بالنسبة للزبائن.

وفي الحقيقة، فإن رفع «رسوم التغيير» لن يحدث فرقًا كبيرًا بالنسبة للمسافرين بغرض العمل، كما لن يفيد باقي المسافرين. لذا، فإن هناك بعض الإجراءات الأخرى الصديقة للزبائن والتي قد تقوم شركات الطيران باتخاذها من أجل إنعاش تلك الصناعة، منها:

أولا: تخصيص مساحة أكبر لجلوس الركاب، حيث إن أكثر ما يتسبب في إزعاج الركاب حقًا هو قيامهم برحلة كاملة في ظل الدفع بالركبتين باتجاه المقعد المقابل لهم.

ويشار إلى أن المسافة بين المقاعد يتم تقليصها منذ مطلع ثمانينيات القرن الماضي.

ثانيا: توفير مقاعد أكثر راحة، حيث إنه كلما كان الحشو داخل المقاعد بسيطًا كان غير مريح، وهو أحد الأمور التي قامت بها شركات الطيران بصورة تدريجية من أجل تضخيم حجم الأرباح على حساب الزبائن، حيث تقدم الشركات مقاعد مثبتة أضيق وأنحف من الطبيعي.

ثالثا: فلنكتف بهذا القدر من أطباق الجبن. فهل يمكن تَوفير طعام حقيقي من جديد على متن الطائرات؟.

عُمان

جريدة يومية سياسية تأسست عام ١٩٧٢م
تصدر عن وزارة الإعلام

الطقس

حالة الجو

صحو إلى غائم جزئيا على الشريط الساحلي لمحافظة ظفار والجبال المجاورة وصحو بوجه عام على بقية محافظات السلطنة مع احتمال تشكل السحب المنخفضة أو الضباب آخر الليل والصباح الباكر على المناطق الساحلية لبحر عمان وبحر العرب.

حركة الرياح

تهب على المناطق الساحلية لبحر عمان رياح شرقية إلى شمالية شرقية خفيفة إلى معتدلة نهارًا تتحول الى خفيفة متغيرة الاتجاه ليلا، فيما تهب على بقية محافظات السلطنة رياح شرقية إلى جنوبية شرقية خفيفة إلى معتدلة.

حالة البحر

متوسط الموج على سواحل بحر العرب ويصل أقصى ارتفاع له مترين، وهادئ إلى متوسط الموج على بقية سواحل السلطنة ويصل أقصى ارتفاع له مترا وربع المتر.

الصفحة الأخيرة

درجات الحرارة في بعض المدن العمانية

خصب		صحار		نزوى		صور		إبراء	
38	30	37	27	40	25	37	24	38	24
هيما		**البريمي**		**جبل شمس**		**الجبل الأخضر**		**قيرون حيرتي**	
37	21	40	31	23	16	26	19	26	20

تفاصيل عن النشرة الجوية : البريد الصوتي رقم 1102 أو 1103 أو على موقع الأرصاد الجوية www.met.gov.om

الاثنين ١٨ من محرم ١٤٤٢هـ الموافق ٧ من سبتمبر ٢٠٢٠م العدد ١٤٣٤٢ Monday 7 September 2020 - Edition No 14342

هل لقلة النوم علاقة بارتفاع ضغط الدم؟

نيويورك - العمانية: كشفت دراسة جديدة قامت بها مجموعة من الأطباء الأمريكيين عن ارتباط قلة النوم بارتفاع ضغط الدم، فضلا عن تأثيره على التركيبة المعوية الميكروبية. وهدفت الدراسة إلى تحديد ما إذا كانت فترة ٢٨ يومًا من النوم المتقطع قد غيّرت الميكروبات في الفئران، كما سعوا إلى تحديد السمات البيولوجية المرتبطة بالتغيرات غير المرغوب فيها في ضغط الدم الشرياني.

وتمت الاستعانة بأجهزة تعمل عن بعد لقياس مستويات نشاط الدماغ وضغط الدم ومعدل ضربات القلب لدى الفئران، كما تم إجراء تحليل للبراز لفحص التغيرات في المحتوى الميكروبي.

وأكد الباحثون على تمتع الفئران بمعدلات ضغط منتظمة عندما كان جدول نومها طبيعيا، مقارنة بالفئران التي عانت من اضطراب أنماط النوم، مشيرين إلى أن أنماط النوم تلعب دورًا مهما في استقرار معدلات ضغط الدم.

ووفقًا للدراسة، تم العثور أيضًا على تغييرات غير مرغوب فيها في ميكروبيوم الأمعاء - المادة الوراثية لجميع البكتيريا التي تعيش في القولون في حال اضطراب النوم.

توظيف تقنيات الذكاء الاصطناعي للحفاظ على الصحة الإنجابية للأم

سان فرانسيسكو، «د ب أ»: بعد الانتهاء من عملية الولادة، يقوم بعض الأطباء أحيانا بفحص المشيمة، وهي عضو داخل الرحم يكون متصلا بالجنين ويخرج بعد الولادة، للاطمئنان لعدم وجود أي مخاطر تهدد الأم في حالة حدوث حمل آخر في المستقبل. ولكن هذه العملية لابد أن يقوم بها أطباء متخصصون وتستغرق وقتا طويلا، وبالتالي في كثير من الأحيان تهمل الأطقم الطبية القيام بهذه الخطوة بعد الانتهاء من الولادة. ولكن فريق بحثي من جامعة كارنيجي ميلون والمركز الطبي التابع لجامعة بيتسبرج في الولايات المتحدة ابتكروا تقنية جديدة تعمل بالذكاء الاصطناعي يمكنها فحص شرائح معملية تحتوي على أنسجة من المشيمة، من أجل تحديد أي مشكلات صحية يمكن أن تتعرض لها الأم. ونقل الموقع الإلكتروني «فيز دوت أورج» المتخصص في التكنولوجيا عن الباحث دانيال كلايمر قوله إن «الأطباء يتدربون على مدار سنوات لتعلم كيفية اكتشاف المشكلات الطبية في المشيمة، وفي كثير من الأحيان تحدث عمليات ولادة في المستشفيات بدون إجراء فحص للمشيمة»، وأضاف أن المعادلة الخوارزمية التي تم ابتكارها تساعد الأطباء في فحص الشرائح المعملية بعد تصويرها وتخزين الصور على الكمبيوتر، بحيث يمكنها تحديد الحالة الصحية للمشيمة». ونظرا لأنه من الصعب على الكمبيوتر أن يقوم بفحص الصورة الكاملة للمشيمة وتقييمها، فإن التقنية الجديدة تعتمد على قيام البرنامج بتحديد جميع الأوعية الدموية داخل المشيمة أولا ثم إجراء عملية فحص لكل من هذه الأوعية بشكل منفرد من أجل تحديد ما إذا كانت في حالة صحية جيدة أو لا. ويستطيع البرنامج أيضا إجراء عملية تقييم للحالة الصحية للأم بعد الولادة.

ملامح عمانية

■ بابٌ قديم يقاوم لون الصدأ ليحافظ على ألوانه الأولى الأبيض والفيروزي. تصوير - شمسة الحارثية

حرير اللوتس في فيتنام نسيج نادر ورائج ومراع للبيئة

هانوي - (أ ف ب): تعوّل الحائكة بان تي توان على نبات اللوتس لصناعة نسيج مراعٍ للبيئة نادر ومطلوب في مهمة تسمح لها بحماية البيئة واستحداث فرص عمل.

تمضي المرأة البالغة من العمر ٦٥ عاما ساعات طويلة وهي تلمّ سيقان الزهرة الذابلة التي تؤذي التربة وتجلب عددا كبيرا من الحشرات الضارة إلى حقلها الذي تغمره المياه في ضاحية هانوي، ثمّ تعود إلى مشغلها الصغير، فتكسر العيدان وتستخرج منها الخيوط بدقّة قبل لفّها ونسجها.

والمهمّة شاقة ومضنية، إذ يتطلّب مثلًا صنع وشاح طويل من هذا النسيج المعروف بـ«حرير اللوتس» أكثر من ٩ آلاف ساق للزهرة وشهرين من العمل.

لكنّ الأمر يستحقّ العناء بالنسبة إلى توان التي تنسج «حرير اللوتس» منذ السادسة من العمر.

وهي تخبر «يسمح لي ذلك باستحداث فرص للعمل والحفاظ على البيئة»، من خلال تنظيف الحقول.

وهي تتعاون في الأحوال العادية مع نحو ٢٠ عاملة، لكن في فترات معيّنة من السنة، لا سيّما خلال الموسم السياحي الذي كان يستقطب قبل تفشّي وباء كورونا ملايين الزوار، تستعين بمئات الحائكات اللواتي يحكن النسيج في منازلهن.

وتسمح لها هذه المهمة بتحقيق أرباح لا يستهان بها، فإذا كان وشاح الحرير العادي يباع عادة بنحو عشرين دولارا، فإن وشاح حرير اللوتس قد يكلّف أكثر من ذلك بعشر مرات.

وهذا النسيج الذي يصنع أيضا في بورما وكمبوديا هو منتج يلقى رواجا في أوساط ماركات الأزياء الراقية يباع في روما وباريس ونيويورك وطوكيو.

وتحظى توان في مشروعها هذا بدعم من الحكومة الفيتنامية التي أطلقت تجربة على الصعيد الوطني لتطوير هذه الحرفة.

■ أزهار اللوتس

نوافذ

عبدالله بن سالم الشعيلي
Twitter:@ashouily

العارف بكل شيء

من الجيد، وربما من غير الجيد أن تصادف «العارف بكل شيء» ليتحدث إليك في كل شيء ويفتي في كل شيء ويجيب عن كل شيء، تسأله عن السياسة فتجده بحرا خضما لا يشق عبابه، وتسأله عن الاقتصاد فتجده محللا وكأنه درس في هارفارد، تسأله عن الحياة وشجونها فتجده فيلسوفا متصوفا يشبه ابن الفارض أو ابن عربي، يحدثك عن التاريخ وكأنه هيردوت ويكلمك عن الجغرافيا وكأنه ناشيونال غيوغرافيك. يجيد الحديث في كل شيء وفي كل وقت وفي كل زمان.

يقول «العارف بكل شيء» إن العلم والمعرفة ليستا حكرا على أحد وفي زمن «جوجل» الناس سواسية كأسنان المشط، ما لا تعرفه اسأل عنه جوجل أو إحدى أخواته وسيأتيك الجواب ولا تترك نفسك مطية للآخرين يملون عليك ما يعرفون، انفض عن نفسك غبار السنين والحق بركب العلم والمعرفة وابحث عن كل شيء وتعلم كل شيء واصنع بنفسك كل شيء ولا تعتمد على غيرك ليلقنك علما ومعرفة فالتجربة خير برهان.

تشدك شخصية «العارف بكل شيء» فهو أنيق مهندم مثقف مطلع مجرب باحث قارئ نهم ومتابع صامت في بعض الأحيان ومتحدث إن لزم الأمر، لا تفوته شاردة ولا واردة تحصل في هذا العالم المترامي الأطراف ابتداء من فناء بيته والشارع الموازي لجاره وانتهاء بتطورات كورونا ولقاحاتها المثيرة للجدل ومستقبل الاقتصاد في ظل تردي أسعار النفط والمرحلة الراهنة التي تمر بها البلاد والعالم ومتى ستحصل الانفراجة وتعود الحياة إلى طبيعتها.

جلست مع بعض «العارفين بكل شيء» فاستمعت إلى تحليلاتهم في شتى نواحي الحياة، وولجت عوالمهم الاجتماعية والافتراضية وحللت شخصياتهم المزدوجة والمبركة والمنفصلة في بعض الأحيان، لا أنكر أنني استفدت من بعض معارفهم ولكنني خسرت كثيرا من الاستماع اليهم، أهدرت أوقاتا ثمينة كان من الممكن أن استفيد منها لو أنهم تركوني لحال سبيلي من دون ثرثرة أو أنني تركتهم لحال سبيلهم بإعطائهم أذنا صماء.

استمعت مرة إلى حديث لفيلسوف هندي شخّص شخصية هذا العارف بمن يصنع الشاي الكرك في بلاده، فما أن تطلب منه كوب شاي حتى يبدأ في الحديث عن كل شيء ابتداء من السياسة إلى لعب الكريكيت مرورا بالاقتصاد وفي النهاية تكتشف أنه هو نفسه لا يعرف أو لا يتقن صناعة الشاي بدقة واحترافية.

فئة «العارفين» المفتين بكل شيء صغيرة لكنها تكبر كل يوم بفعل عوامل عديدة، لكنها في الأصل محدودة ومحصورة في أعداد محددة من الناس هي التي وصفها الفيلسوف الهندي بممن لا يجيدون صنعتهم فما بالك بصنعة غيرهم، كلامهم كثير وعملهم قليل، يشتغلون بأمور الآخرين وينسون أمورهم الخاصة، يكسرون مرآتهم الخاصة التي يرون بها أنفسهم ويستبدلونها بمرايا خارجية لمراقبة الآخر والتطفل عليه، يشتغلون بالعالم ويهملون عالمهم، ثرثرتهم تهدم أكثر مما تبني.

لو اشتغل كل عارف بما يعرف لكانت الدنيا في أحسن حال، ولو اهتم كل عارف بشؤونه وترك شأن الآخر لكان العالم بصورة أفضل، ولو أبقى كل عارف نظره مقتصرا على شأنه ولم يتطاول بالنظر على شأن الآخر لكانت الحياة أسعد وأجمل، ولو تكلم كل عارف بما يعرف ولم يهرف بما لا يعرف لكانت النفوس أصفى وأسلم ولو كنت أنا ذاتي استطيع التمييز بين العارف والمختص لكان يومي وغدي أفضل من أمسي وقبل أمسي.

انتبهوا من العارفين فهم موجودون في كل شبر وزاوية في واقع الحياة وفي عوالمها الافتراضية ولا تعطوا «العارفين» أكبر من حجمهم.

مركبة فضائية قابلة لإعادة الاستخدام تعود بنجاح إلى الأرض

■ مركبة فضاء صينية

بكين - «د ب أ»: نقلت وسائل إعلام رسمية عن السلطات الصينية قولها إن مركبة فضائية قابلة لإعادة الاستخدام أطلقتها الصين، عادت بنجاح إلى كوكب الأرض، بعد دورانها لمدة يومين. وقالت وكالة أنباء الصين الجديدة «شينخوا»: إنه تم إطلاق مركبة الفضاء في شمال غرب الصين في مركز «جيوشوان» لإطلاق الأقمار الاصطناعية بمساعدة الصاروخ الحامل «لونج مارش٢- إف».

وأضافت شينخوا: إن الصين تعمل على إطلاق مركبة فضائية قابلة لإعادة الاستخدام منذ عام ٢٠١٧، في إطار طموحاتها لتوسيع العمليات الفضائية.

وذكر موقع «سبيس نيوز» الإلكتروني المعني بصناعة الفضاء أن الصين تأمل في أن تضاهي المركبة الفضائية القابلة لإعادة الاستخدام «إكس٣٧- بي» التابعة لسلاح الجو الأمريكي.

انطلاق فعاليات مهرجان «أسبيندوس» الدولي للأوبرا

■ من النسخ السابقة للمهرجان

أنطاليا - «الأناضول»: انطلقت في ولاية أنطاليا، النسخة الـ٢٧ من فعاليات مهرجان «أسبيندوس» الدولي للأوبرا ورقص الباليه، برعاية وزارة الثقافة والسياحة التركية.

وافتتح المهرجان في مدرج مدينة أسبيندوس التاريخية، مع مراعاة تدابير الوقاية من فيروس كورونا.

وأحيا حفل الافتتاح، فرقة الأوركسترا الوطنية التركية، وفرقة الأوركسترا بولاية أنطاليا، بقيادة المايسترو مراد جيم أورهان.

ويشارك في المهرجان الذي سيختتم في ١٢ سبتمبر الجاري، العديد من الفنانين والفرق الفنية التركية والأجنبية.

■ فنانة صينية تؤدي رقصات استعراضية في ساحة مفتوحة خلال أحد المهرجانات في العاصمة الصينية بيكين. «أ ف ب»

عُمان

التحرير
ص.ب: ٩٧٤ ر.ب: ١٠٠ مسقط، سلطنة عُمان
البدالة: ٢٤٦٤٩٤٤٤
فاكس: ٢٤٦٤٩٥٠٨

• الشؤون المحلية والتحقيقات: .....ت: ٢٤٦٤٩٥١٠ / ت: ٢٤٦٤٩٥١١
• الإقتصاد والسياحة: ت: ٢٤٦٤٩٥٢٠/ ت: ٢٤٦٤٩٥٢١
• الدولي:.....ت: ٢٤٦٤٩٥٨٠
• المجتمع:..... ت: ٢٤٦٤٩٥٣٠/ ت: ٢٤٦٤٩٥٣٥
• الديني:..... ت: ٢٤٦٤٩٥٤٧ / ت: ٢٤٦٤٩٥٤٨
• الرياضي:.....ت: ٢٤٦٤٩٥٤٠ / ت: ٢٤٦٤٩٥٤١

المكاتب
• صلالة... ت: ٢٣٢٩٢٦٣٣ فاكس: ٢٣٢٩٣٩٠٩
• نزوى: ت: ٢٥٤١١٠٩٩ ص.ب: ٩٥٥ الرمز البريدي: ٦١١
• صحار... ت: ٢٦٨٤٣٠٠٤ فاكس: ٢٦٨٤٣٠٠٨

الإعلانات
• العُمانية للإعلان والعلاقات العامة
ت: ٩٥٩٢٢١١٢
ت: ٩٩٨٤١٢٣٠
ت: ٩٩٦٣٩٢٦٤
ت: ٢٤٦٤٩٤٣٣
«فاكس: ٢٤٦٤٣٤٩٤ ـ ٢٤٦٩٩٦٠٤»
ص.ب: ٣٣٠٣ روي
الرمز البريدي: ١١٢
البريد الالكتروني: omaniya3@yahoo.com

الإشتراكات
• ٧٠ ريالاً سنوياً للموسسات والشركات والافراد
وكيل التوزيع: العمانية للتوزيع والتسويق.
ص.ب: ٩٧٤ مسقط، الرمز البريدي: ١٠٠
فاكس: ٢٤٦٤٩٣٧٩
هاتف: ٢٤٦٤٩٣٦١، ٢٤٦٤٩٣٥٦، ٢٤٦٤٩٣٦٠، ٢٤٦٤٩٣٥٧
البريد الالكتروني: subscribe@oeppa.om

تنبيه للقراء
يرجى من قراء عمان أو الأويزرفر ومجلة نزوى الاتصال فورا في حالة عدم انتظام وصول أي من هذه الاصدارات على هاتف ٢٤٦٤٩٣٦٢ من الساعة التاسعة صباحا حتى الثانية والنصف او البريد الآلي:
subscribe@oeppa.om