داخل العدد

اقتصاد
- أخوار مسندم بيئة مناسبة لمشاريع الاستزراع السمكي بالأقفاص العائمة
- الزراعة تنفذ برنامجًا تدريبيًا حول النظام الوطني العام لشهادات الصحة النباتية
- الإصابة بـ «كورونا» داخل بيئة العمل تستوجب التعويض .. والمعاش في حالة الوفاة

محليات
- تجار مطرح يناقشون آثار جائحة كورونا على «النشاط التجاري»
- الشرطة تشارك في اجتماع اللجان المتخصصة بمجلس وزراء الداخلية العرب
- فريق بحثي يستخلص الزيت من نوى التمر ويحوله لوقود

رياضة
- بدر الرواس: سنواصل العمل على تطوير اللعبة والاهتمام بالحكام والمدربين
- الكشري: الاتحاد العماني نقل تجربة التأهيل للاتحادات العربية
- تشلسي يستعيد التوازن بشق النفس ويعزز مركزه الثالث

عُمان

رئيس التحرير
سيف بن سعود المحروقي

١٨ صفحة

جريدة يومية سياسية تأسست عام ١٩٧٢م
تصدر عن مؤسسة عُمان للصحافة والنشر والإعلان

الخميس ٢٤ من ذي القعدة ١٤٤١هـ الموافق ١٦ من يوليو ٢٠٢٠م العدد ١٤٢٨٩

Thursday 16 July 2020 - Edition No 14289

www.omandaily.om

مسقط ٣٦ | ٢٩
صلالة ٢٩ | ٢٦

السلطنة ضمن النماذج الدولية في توفير الرعاية للأطفال

العمانية : استعرضت السلطنة في الاجتماع السياسي رفيع المستوى الذي عقد تحت مظلة الأمم المتحدة عبر الاتصال المرئي، تجربتها في مجال حماية الشباب والأطفال من العنف، حيث أشادت الأمم المتحدة والدول المشاركة بالجهود التي تقوم بها الحكومة، بالتعاون مع مختلف مؤسسات المجتمع المدني؛ لتوفير مظلة شاملة في هذا الإطار. وأكد سعادة السفير الدكتور محمد بن عوض الحسّان مندوب السلطنة الدائم لدى منظمة الأمم المتحدة في نيويورك أن الشباب والأطفال يشكلون أولوية في «رؤية ٢٠٤٠» وأن الحكومة تهتم بجودة التعليم، وفرص العمل والإبداع. وكان قد تم اختيار السلطنة ضمن النماذج الدولية في مجال توفير الرعاية والحماية للأطفال من العنف.

«التفاصيل ص ٥»

أكد أن الموقع الاستراتيجي يعد حجر الزاوية لـ «رؤية ٢٠٤٠»

«المجلس الأطلسي بواشنطن» يشيد بالنهج التنموي في السلطنة

وجهة استثمارية فريدة لتعزيز واردات الطاقة الخضراء في الفترة المقبلة

واشنطن - العمانية: أشاد المجلس الأطلسي وهو مؤسسة بحثية مرموقة ومؤثرة في مجال الشؤون الدولية ومقرها واشنطن بالنهج التنموي الذي يسير عليه حضرة صاحب الجلالة السلطان هيثم بن طارق المعظم - حفظه الله ورعاه - مؤكدًا حرص السلطنة الدائم على تعزيز علاقاتها الإقليمية والدولية.

وجاء في تقرير المجلس أن السياسة الخارجية لجلالته - أعزه الله - والمبادرات الاقتصادية التي انتهجها منذ توليه مقاليد الحكم تشير إلى ميل جلالته الواضح إلى إرساء السلام الإقليمي.

وأشاد التقرير بالتقدم المطرد الذي تسير عليه السلطنة وحيادها السياسي الذي يأتي مدعوما ببنية أساسية داخلية قوية واستثمارات في رأس المال البشري دفعت بالنمو إلى الأمان وحافظت على الاستقرار الذي تعيشه البلاد.

وبين التقرير أن موقع عمان الاستراتيجي كمركز لوجستي يعد حجر الزاوية في «رؤية ٢٠٤٠»،

وأشار التقرير إلى نظرة الولايات المتحدة للسلطنة كوسيط إقليمي مهم إضافة إلى أهمية موقعها الاستراتيجي والتعاون العسكري بين الجانبين في مختلف الجوانب.

وأشار التقرير إلى أن السلطنة يمكن أن توفر وجهة استثمارية فريدة لتعزيز واردات الطاقة الخضراء لأوروبا بالتحديد بعد انتهاء جائحة «كوفيد ١٩».

«التفاصيل ص ٢»

■ الفريق البحثي بمكتب حفظ البيئة يقوم بتنفيذ دراسة حقلية حول انتشار الوعل النوبي بمنطقة منخفض الحقف في محمية الكائنات الحية والفطرية بمحافظة الوسطى، وذلك ضمن جهود المكتب في الحفاظ على التنوع البيولوجي بالمحميات الطبيعية ومناطق انتشار الكائنات الحية البرية النادرة المهددة بالانقراض، وقد تم نصب كاميرات خفية لتحديد مناطق الانتشار وتقييم البيئات وتحليل النظام الغذائي. «العمانية»

«التفاصيل ص ٥»

■ الملك فيليم ألكسندر يتقبل أوراق اعتماد سفير السلطنة «العمانية»

ملك نيذرلاندز يبدي إعجابه بالسلطنة ودورها في التقريب بين الفرقاء ودعوتها للحوار

لاهاي - العمانية: استقبل جلالة الملك فيليم ألكسندر ملك مملكة نيذرلاندز بقصر نور آيندي الملكي في لاهاي سعادة الدكتور الشيخ عبدالله بن سالم الحارثي الذي قدم أوراق اعتماده سفيرا ومفوضا فوق العادة للسلطنة لدى مملكة نيذرلاندز.وخلال المقابلة نقل سعادة السفير تحيات حضرة صاحب الجلالة السلطان هيثم بن طارق المعظم - حفظه الله ورعاه - الى جلالة ملك مملكة نيذرلاندز وتمنياته له بموفور الصحة والسعادة والعمر المديد وللشعب النيذرلاندي بمزيد من التقدم والازدهار.

من جانبه حمّل الملك فيليم ألكسندر سعادة السفير نقل تحياته وتقديره الى جلالة السلطان المعظم - حفظه الله ورعاه - معربا عن ترحيبه بسعادة السفير وتمنياته له بالتوفيق والنجاح في مهمته، كما عبر عن إعجابه بالسلطنة وبدورها في التقريب بين الفرقاء ودعوتها للحوار.

من جهة اخرى أعرب سعادة السفير عن سروره وتشرفه بتقديم أوراق اعتماده الى جلالة الملك وشكره لما أبداه جلالته من مشاعر طيبة تجاه السلطنة، مؤكدا حرص حكومة جلالة السلطان المعظم - حفظه الله ورعاه - على تعزيز العلاقات المتميزة بين البلدين الصديقين والارتقاء بها الى آفاق أرحب من التعاون البناء في كافة المجالات وبما يخدم المصالح المشتركة بينهما.

حضر تقديم أوراق الاعتماد رئيس التشريفات بديوان البلاط الملكي النيذرلاندي وأمين عام وزارة الخارجية النيذرلاندية.

واجهت تبعات كورونا بأقل خسائر ممكنة.. والمؤشر يتأثر بالإفصاح

الشركات الكبرى والبنوك بسوق مسقط تعلن نتائج النصف الأول

كتب - زكريا فكري: أعلنت معظم الشركات الكبرى والبنوك المدرجة في سوق مسقط للأوراق المالية تحقيقها أرباحا نصف سنوية، مع تراجع محدود في هامش الربح نتيجة ظروف الجائحة التي يمر بها العالم تفاوت من شركة لأخرى، غير أن بعض الشركات خسرت في النصف الأول مع تراجع الإيرادات. وتضع ظروف كورونا معظم الشركات أمام أوضاع استثنائية ما يعني المكابدة لتلافي الأوضاع الراهنة. وقد أثرت النتائج المالية للشركات على أسعار أسهم سوق مسقط حيث ارتفعت أسهم الشركات التي حافظت على أرباحها مع تراجع محدود، بينما تراجعت أسهم الشركات التي تأثرت أرباحها بشدة. وتراجع مؤشر سوق مسقط امس ٤٣ نقطة وبما يعادل ١,٢٪، ليغلق عند مستوى ٣٤٦١,٣٦ نقطة. واستحوذ بنك مسقط على أحجام وقيم التداولات مسجلًا ١,٣ مليون سهم تداول، بقيمة ٤٦٣ ألف ريال عماني. وكان إجمالي أحجام التداولات بالسوق خلال الجلسة قد بلغ ٩,٨ مليون سهم ، بقيمة تداولات بلغت ١,١ مليون ريال عماني.

«التفاصيل ص ٨»

إصدار ١١٣ ألف وثيقة تأمين إلكترونيا مع ظروف «كوفيد ١٩»

كشف تقرير للهيئة العامة لسوق المال، حول أداء شركات التأمين في تقديم الخدمة التأمينية للجمهور خلال انتشار جائحة كورونا وما صاحبها من إجراءات للحد من انتشارها محليا، أن عدد الوثائق المصدرة إلكترونيا قد تعدى ١١٣ ألف وثيقة تم تسويقها وبيعها عبر مختلف المنافذ والقنوات والوسائل الإلكترونية.

وأكد التقرير أن الشركات استجابت للتكيف مع الإجراءات الاحترازية لمواجهة هذه الظروف الاستثنائية، بما يضمن استمرارها في تقديم خدمة التغطية التأمينية لتكون المظلة التأمينية حاضرة لتغطية المخاطر بأنواعها المختلفة.

«التفاصيل ص ٨»

١٦٧٩ إصابة جديدة ترفع الإجمالي إلى أكثر من ٦١ ألفا

كورونا .. الفحوصات في السلطنة تتجاوز ربع المليون

كتب - خالد العدوي: وصل عدد الحالات الموجبة بفيروس كورونا «كوفيد-١٩» المسجلة في السلطنة حتى أمس إلى ٦١٢٤٧ حالة، بعد تسجيل ١٦٧٩ إصابة جديدة بالمرض، منها ١٣١٣ حالة لعمانيين بنسبة ٧٨,٢٪، و٣٦٦ حالة لغير عمانيين بنسبة ٢١,٨٪. وأعلنت وزارة الصحة عن وفاة ٨ أشخاص جراء الإصابة بالفيروس، بينهم ٧ مواطنين، ليصل إجمالي حالات الوفاة إلى ٢٨١ حالة. وقد بلغ عدد الفحوصات التي أجريت خلال الـ٢٤ ساعة الماضية ٤٦١٣ فحصا، وبذلك وصل إجمالي الفحوصات ٢٥٣٤٤٤ فحصًا (أكثر من ربع مليون)، كما تم تسجيل ١٠٥١ حالة تعافٍ جديدة، مما رفع عدد الحالات التي تماثلت للشفاء إلى ٣٩٠٣٨ حالة. كما تم تنويم ٨٩ شخصًا في المستشفيات ومراكز الصحة العامة والخاصة خلال الـ٢٤ ساعة الماضية، ووصل عدد الحالات المنومة حاليا إلى ٥٣٠ حالة، بينها ١٣٩ حالة حرجة ترقد في غرف العناية المركزة.

«التفاصيل ص ٣»

مواقيت الصلاة

الفجر	الظهر	العصر	المغرب	العشاء
4.04	12.18	3.39	7.01	8.21

أسعار الذهب 1806.81 دولار أمريكي

العملات الرئيسية — الريال مقابل الدولار: شراء: 0.384 بيع: 0.385

حقق أحلام أبنائك وتعليمهم مع حساب الودائع طويلة الأمد
بادر الآن بفتح حساب الودائع طويلة الأمد الذي صُمم خصيصًا لضمان مستقبل أبنائك
• إيداع المبالغ لفترة محددة (حتى يبلغ المستفيد 18 عامًا) • نسبة فائدة تصل إلى 5.5% • تمتع بتسهيلات إئتمانية إضافية

	المبلغ المودع شهرياً	عدد السنوات	المبلغ عند انتهاء المدة
مثال:	25 (ريال عماني)	10 سنوات	3,821.286 (ريال عماني)
	50 (ريال عماني)	10 سنوات	7,642.571 (ريال عماني)
	100 (ريال عماني)	10 سنوات	15,285.142 (ريال عماني)

للمزيد من المعلومات: https://www.bankdhofar.com/ar-OM/Long_Term_Deposit_Education.aspx
بنك ظفار BankDhofar
*تطبق الشروط والأحكام
2479 11 11 | www.bankdhofar.com بنك المفضل

أثنى على دور جلالته في إرساء السلام الإقليمي

المجلس الأطلسي يشيد بالنهج التنموي السديد لجلالة السلطان

الحياد السياسي والاستثمارات في رأس المال البشري دفعت بالنمو للأمان وحافظت على الاستقرار

إمدادات الطاقة والاستثمارات التكنولوجية مع الصين والهند وأوروبا عززت الانتعاش الاقتصادي للبلاد

المجمع الصناعي بالدقم يجسد التزام الصين تجاه السلطنة كبوابة إلى شبه الجزيرة العربية

واشنطن - العمانية: أشاد المجلس الأطلسي وهو مؤسسة بحثية مرموقة ومؤثرة في مجال الشؤون الدولية ومقرها واشنطن بالنهج التنموي الذي يسير عليه حضرة صاحب الجلالة السلطان هيثم بن طارق المعظم - حفظه الله ورعاه - مؤكدًا حرص السلطنة الدائم على تعزيز علاقاتها الإقليمية والدولية.

وجاء في تقرير المجلس أن السياسة الخارجية لجلالته - أعزه الله - والمبادرات الاقتصادية التي انتهجها منذ توليه مقاليد الحكم تشير إلى ميل جلالته الواضح إلى إرساء السلام الإقليمي.

وأشاد التقرير بالتقدم المطرد الذي تسير عليه السلطنة وحيادها السياسي الذي يأتي مدعومًا ببنية أساسية داخلية قوية واستثمارات في رأس المال البشري دفعت بالنمو إلى الأمان وحافظت على الاستقرار الذي تعيشه البلاد.

ونوه تقرير المجلس الأطلسي بحرص السلطنة على إقامة علاقات مهمة مع الصين والهند وأوروبا تشمل التعاون في مجال إمدادات الطاقة والاستثمارات التكنولوجية مما ساعد في دفع الانتعاش الاقتصادي للبلاد.

وبين أن موقع عمان الاستراتيجي كمركز لوجستي يعد حجر الزاوية في «رؤية ٢٠٤٠»، وعنصرًا للخطة الضخمة في مبادرة الحزام والطريق إلى الصين، لافتًا إلى التعاون من أجل تطوير ميناء الدقم في إطار صفقة قيمتها ١٠٫٧ مليار دولار تستهدف إنشاء مجمع صناعي في المنطقة الاقتصادية الخاصة بالدقم، معتبرًا أن المشروع علامة على التزام الصين تجاه السلطنة كبوابة إلى شبه الجزيرة العربية.

وأشار التقرير إلى نظرة الولايات المتحدة للسلطنة كوسيط إقليمي مهم إضافة إلى أهمية موقعها الاستراتيجي والتعاون العسكري بين الجانبين في مختلف الجوانب.

وتطرق المجلس إلى العلاقات بين السلطنة والهند في المجالات الاقتصادية مشيرًا إلى التوقيع على اتفاقية النقل البحري بين البلدين التي تعد الأولى للهند مع أية دولة خليجية، مؤكدًا أن الاتفاقية تساعد الهند على تعزيز استراتيجيتها في منطقة المحيط الهادئ وتعزز دور السلطنة كمركز للشحن البحري الهندي.

ولفت التقرير إلى الاستثمارات الهندية في منطقة الدقم مبينًا أن كونسورتيوم مشروع مشترك ينفذ الآن لبناء مصنع كبير للتكرير الحيوي لحمض الباسيك معتبرًا أنه يمكن للهند على المدى المتوسط توفير سوق للغاز الطبيعي المسال العماني.

ورأى التقرير أن هناك اتفاقًا بين الدول الأوروبية على أن السلطنة تعد شريكًا طبيعيًا في المنطقة، وقد عملت بنشاط من أجل تنمية العلاقات بين الجانبين، مؤكدًا أن هذا الجهد كان ضروريًا بشكل خاص بعد خروج بريطانيا من الاتحاد الأوروبي وأن السلطنة تقدر دور أوروبا في مواجهة الاستقطابات الإقليمية، كما أن الاتحاد الأوروبي هو أكبر مساهم في الاستثمار الأجنبي المباشر في السلطنة.

وأوضح أن الاستثمار الأوروبي قد يصنع شراكة فريدة للطاقة الخضراء مع السلطنة وأن إعلان شركة «ديمي» البلجيكية في مارس الماضي عن خطط لبناء ما يصل إلى ٥٠٠ ميجاوات من قدرة الهيدروجين الخضراء التي تعمل بالطاقة الشمسية والرياح في الدقم، دليل على ذلك، موضحًا أنه مع وجود الإنفاق الأخضر والهيدروجين في قلب حزم التحفيز الكبيرة في أوروبا بعد كوفيد-١٩ يمكن أن توفر السلطنة وجهة استثمارية فريدة لتعزيز واردات الطاقة الخضراء.

■ موقع السلطنة الاستراتيجي كمركز لوجستي يعد حجر الزاوية في «رؤية ٢٠٤٠»

الولايات المتحدة تنظر لـ«عُمان» كوسيط إقليمي مهم بجانب أهمية موقعها الاستراتيجي

اتفاقية النقل البحري مع الهند تعزز استراتيجية السلطنة في منطقة المحيط الهادئ ودورها كمركز للشحن البحري

وزارة التنمية الاجتماعية
رؤية عُمان 2040 | نتقدم بثقة Moving Forward with Confidence

إعلان بيع المنقولات بالمزاد الالكتروني 2020م

تعلن وزارة التنمية الاجتماعية عن رغبتها في بيع معدات ورش وخردة حديد وألمونيوم وأجهزة كهربائية مختلفة و حواسيب وأثاث مستعمل بالمزاد الإلكتروني. علماً بأن المزايدة سوف تتم الكترونياً عن طريق الموقع (www.safqa.om) و سوف تبدأ المزايدة من تاريخ ٢١ حتى ٢٣ يوليو ٢٠٢٠م ولمدة ثلاثة أيام متتالية وفقاً للشروط التالية :

١. إن يقوم الراغب بالتسجيل و الاشتراك في الموقع الالكتروني www.safqa.om
٢. أن يدفع المشترك مبلغ التأمين و قدره (= / ٣٠٠) ثلاثمائة ريال عماني ويكون الدفع في الموقع الالكتروني وسيتم مصادرة مبلغ التأمين في حال رسو المزايدة على المزايد ولم يقم بسداد قيمة المشتريات خلال المدة المحددة للدفع.
٣. يلتزم الراسي عليه المزاد بدفع قيمة السلعة عن طريق التحويل الالكتروني في موعد أقصاه ثلاثة أيام عمل بعد انتهاء المزاد. ويضاف إليها رسوم الدلالة (٣ ٪) من قيمة السلعة.
٤. يلتزم الراسي عليه استلام ونقل المواد التي رست عليه والتي سدد قيمتها بالكامل في موعد أقصاه ثلاثة أيام عمل بعد انتهاء المزاد. وفي حالة عدم نقلها فإن الوزارة لن تكون مسؤولة عن فقدانها أو تلفها أو هلاكها.

يمكن معاينة المعروض للبيع يومي ١٩ و ٢٠ يوليو ٢٠٢٠م في ساحة المخزن التابع لوزارة التنمية الاجتماعية بالمديرية العامة لشؤون الأشخاص ذوي الإعاقة بالخوض من الساعة التاسعة صباحاً حتى الواحدة ظهراً.

لمزيد من التفاصيل و التنسيق حول المعاينة يمكن الاتصال خلال ساعات الدوام الرسمي بقسم المخازن على الهاتف رقم ٢٤٥٤٢٣٦٠ أو من خلال الموقع الالكتروني للمزاد (www.safaqa.om)

ملاحظة :
• تباع المعروضات بحالتها الراهنة في مكانها الراهن كما هي.
• يحق لوزارة التنمية الاجتماعية الغاء أو تأجيل البيع دون إبداء الأسباب.

www.mosd.gov.om

فريق بحثي يستخلص الزيت من نوى التمر ويحوله إلى وقود ديزل

يقوم فريق بحثي بالمختبرات البحثية بكلية العلوم في جامعة السلطان قابوس بإجراء العديد من الأبحاث والتجارب العلمية في مجال رفع الإنتاج المختبري للديزل الحيوي «البايوديزل» والبحث عن منتجات ثانوية من العملية لرفع الجدوى الاقتصادية للمشروع، حيث يقوم الفريق باستخلاص الزيت من نوى التمر، وهي من «مخلفات التمور» والذي يتم تحويله لاحقًا بعد معالجته كيميائيًا إلى وقود ديزل و(جليسيرول)، وفي إطار مواز تتم معالجة مادة (الجليسيرول) وتحويلها إلى مادة ثانوية ذات فائدة تستخدم في تحسين خصائص الديزل.

وتأتي هذه الأبحاث ضمن سعي العالم نحو استخدام الوقود الحيوي وهو الوقود المصنع والمستخلص من مواد حيوية من أصل نباتي أو حيواني أو من الميكروبات والطحالب كبديل عن الوقود الأحفوري.

ويستخدم الوقود الحيوي لإنتاج الطاقة الكهربائية أو الحرارة أو كوقود سائل حيوي يصلح لعمليات الإحراق في محركات النقل.

ويتكون الفريق البحثي من الدكتورة لمياء الحاج من كلية العلوم، والدكتور علاء المحتسب من كلية الهندسة، والدكتور فاروق جميل، والدكتور ميرفن والباحث الرئيس عبدالله البلوشي، والباحثة الرئيسية مارية الكلبانية، والطالبة شريفة المسقرية، والطالبة رحاب الزيدية والطالبة رقية الشهومية.

شركة نخل الأهلية للإستثمار ش.م.ع.م.
Nakhal Ahlia Investment Company

دعوة لحضور إجتماع الجمعية العامة العادية السنوية

يسر مجلس إدارة شركة نخل الأهلية للإستثمار ش.م.ع.م دعوة المساهمين الكرام لحضور اجتماع الجمعية العامة العادية السنوية للشركة والمقرر عقدها في تمام الساعة ١٠ صباحا من يوم الأحد الموافق ٢٠٢٠/٠٧/٢٦م وذلك عبر المنصة الإلكترونية لانعقاد الجمعيات العامة والتي يمكنكم الدخول إليها عبر موقع شركة مسقط للمقاصة والايداع (www.mcd.gov.om) ، وإذا لم يكتمل النصاب القانوني لانعقاد اجتماع هذه الجمعية ، سيتم عقد الاجتماع الثاني في تمام الساعة ١٠ صباحا يوم الأثنين الموافق ٢٠٢٠/٠٧/٢٧م عبر المنصة الالكترونية المذكورة أعلاه، لمناقشة جدول الأعمال التالي:

١. دراسة تقرير مجلس الإدارة عن السنة المالية المنتهية في ٣١ ديسمبر ٢٠١٩م والموافقه عليه.
٢. دراسة تقرير مراقب الحسابات والموافقة على القوائم المالية للسنة المنتهية في ٣١ ديسمبر ٢٠١٩ م . والموافقة عليه.
٣. التصديق على بدل حضور جلسات مجلس الإدارة واللجان المنبثقة التي تقاضاها الأعضاء عن السنة المالية المنصرمة، وتحديد مقدار البدل للسنة المالية لعام ٢٠٢٠م. (حسب المرفق)
٤. تعيين مراقب الحسابات للسنة المالية التي تنتهي في ٣١ ديسمبر ٢٠٢٠م وتحديد أتعابهم .
٥. انتخاب أعضاء مجلس إدارة جديد . وعلى من يرغب الترشح لعضوية مجلس إدارة الشركة تعبئة الاستمارة المعدة لهذا الغرض والموجودة بمقر الشركة، وتسليمها للشركة قبل موعد إنعقاد الجمعية العامة العادية بيومي عمل على الأقل ، ولن تقبل أية استمارة تقدم بعد ذلك .

ملاحظة
• لايجوز لعضو مجلس الإدارة أن ينوب عن أحد المساهمين، وإلا كانت الإنابة باطله، ويجب حضور كل أعضاء مجلس الإدارة إجتماعات الجمعية العامة .
• وفي حالة وجود أية استفسارات تتعلق بجدولي الأعمال أعلاه، يرجى الإتصال بالفاضل / إيمن الحضرمي ، على رقم الهاتف ٩٨٨٨٨٩٩٠

والله ولي التوفيق
رئيس مجلس الإدارة

الهيئة العامة لحماية المستهلك
عزيزي المزود..
رفع الأسعار والتلاعب بها مخالفة يعاقب عليها قانون
حماية المستهلم، فكن حريصاً على تجنب ذلك.
رؤية عُمان 2040 | نتقدم بثقة Moving Forward with Confidence
www.pacp.gov.om 80079009

٨ وفيات و١٦٧٩ إصابة جديدة

كورونا يحصد ضحاياه مسجلا أرقاما مرتفعة

كتب
خالد بن راشد العدوي

وصل عدد الحالات الموجبة بفيروس كورونا «كوفيد-١٩» المسجلة في السلطنة حتى الأربعاء إلى ٦١٢٤٧ حالة، بعد تسجيل ١٦٧٩ إصابة جديدة بالمرض، منها ١٣١٣ حالة لعمانيين بنسبة ٧٨,٢٪، و٣٦٦ حالة لغير عمانيين بنسبة ٢١,٨٪.
وأعلنت وزارة الصحة عن وفاة ٨ أشخاص جراء الإصابة بالفيروس، بينهم ٧ مواطنين في كل من ولايات: صحار (٢)، والسويق (٢)، والرستاق (١)، والعوابي (١)، ونزوى (١)، وصور (١)، ليصل إجمالي حالات الوفاة إلى ٢٨١ حالة.

وفي السياق نفسه، بلغ عدد الفحوصات التي أجريت خلال الـ٢٤ ساعة الماضية ٤٦١٣ فحصا، وبذلك وصل إجمالي الفحوصات ٢٥٣٤٤٤ فحصًا، كما تم تسجيل ١٠٥١ حالة تعافٍ جديدة، مما رفع عدد الحالات التي تماثلت للشفاء إلى ٣٩٠٣٨ حالة.
كما تم تنويم ٨٩ شخصًا في المستشفيات ومراكز الصحة العامة والخاصة خلال الـ٢٤ ساعة الماضية، ووصل عدد الحالات المنومة حاليا إلى ٥٣٠ حالة، بينها ١٣٩ حالة حرجة ترقد في غرف العناية المركز.

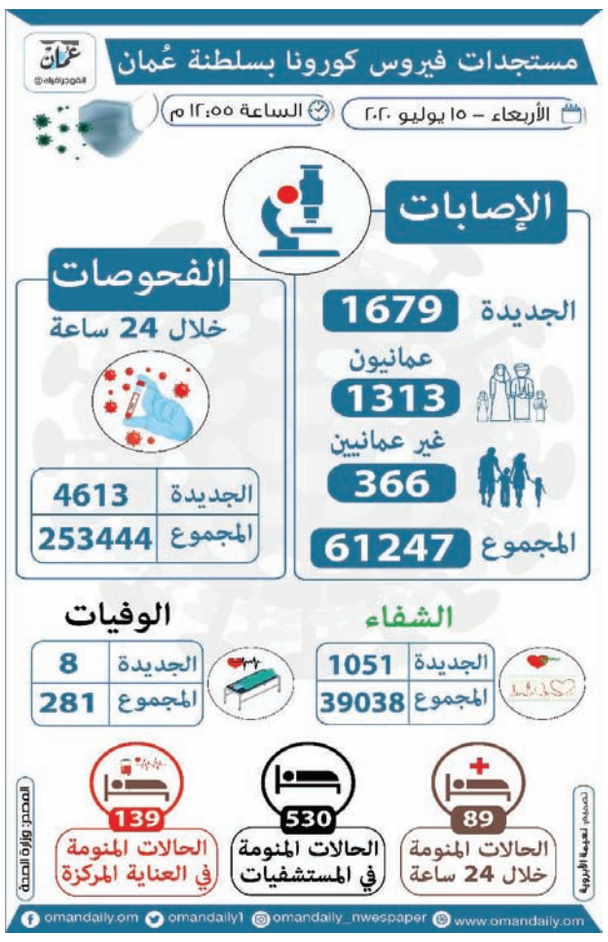

حالات الوفاة

وبلغت نسبة الوفيات ٠,٤٥٪ من إجمالي الحالات الموجبة، فيما بلغت حالات الوفاة بين العمانيين ١٤٥ وفاة، و١٣٦ وفاة لغير عمانيين، وتركزت حالات الوفاة عند الفئة العمرية «١٥-٥٩ سنة» بـ١٤١ حالة، والفئة العمرية «٦٠ سنة فأعلى» بواقع ١٤٠ حالة، ولم تسجل أي حالة وفاة عند الفئات العمرية «٥-١٤ سنة» و«٠-٤ سنوات»، كما ارتفعت حالات الوفاة عند الذكور بـ٢٢٢ حالة، و٥٩ حالة من الإناث.
وتركزت أغلب حالات الوفاة في محافظة مسقط بمجموع ١٦٢ حالة، توزعت في كل من ولايات: السيب ٦٥ حالة، ومطرح ٤٨ حالة، وبوشر ٣١ حالة، والعامرات ١١ حالة، ومسقط ٧ حالات، وفي محافظة جنوب الباطنة وصل عدد الوفيات إلى ٤١ حالة في كل من ولايات: بركاء ١٦ حالة، والرستاق ١٠ حالات، والمصنعة ٨ حالات، والعوابي ٤ حالات، ونخل ٣ حالات، و٣٩ حالة في محافظة شمال الباطنة، توزعت في ولايات: صحار ١٥ حالة، والسويق ٩ حالات، وصحم ٨ حالات، والخابورة ٤ حالات، وشناص ٣ حالات، وفي محافظة جنوب الشرقية ١١ وفاة، توزعت في كل من ولايات: صور ٨ حالات، وجعلان بني بوعلي حالتان، والكامل والوافي حالة واحدة، كما سجلت محافظة الداخلية ١١ حالة وفاة، في كل من ولايات: نزوى (٥)، وسمائل (٣) حالات، وإزكي (حالتان)، وبهلا حالة واحدة، وسجلت ولاية البريمي بمحافظة البريمي ٧ حالات وفاة، وسجلت ولاية صلالة بمحافظة ظفار ٦ حالات، كما سجلت ولاية المضيبي بمحافظة شمال الشرقية حالتي وفاة، وحالة واحدة في ولاية عبري بمحافظة الظاهرة.

حالات التعافي

وفي السياق نفسه، تعافت ١٠٥١ حالة من المرض، ليصل العدد الكلي للحالات التي تماثلت للشفاء إلى ٣٩٠٣٨ حالة، بنسبة بلغت ٦٣,٧٪، وبلغت نسبة الحالات النشطة للمرضى الذين لم يتعافوا حتى الآن الذين هم تحت العلاج والرعاية الصحية ٣٥,٨٪، ويبلغ عددهم حتى اللحظة ٢١٩٢٨ مريضا.

المصابون الجدد

وتوزعت حالات الإصابة الجديدة في كل من محافظة مسقط بـ٥٤٣ إصابة، وتوزعت في كل من ولايات: السيب ١٩٦ حالة، وبوشر ١٦٢، والعامرات ٧٠، ومطرح ٦٢ حالة، ومسقط ٣٣ حالة، وقريات ٢٠ حالة، ووصل العدد الكلي للحالات المصابة في المحافظة إلى ٣٤٥٨٧ حالة.
وبلغ عدد الإصابات الجديدة في محافظة شمال الباطنة ٤٣٢ حالة في كل من ولايات: صحار ١٢٤ حالة، وصحم ٩٨ حالة، والسويق ٩٣ حالة، وشناص ٥٧ حالة، ولوى ٤٧ حالة، والخابورة ١٣ حالة، وبلغ إجمالي الحالات في المحافظة ٨٣٨١ حالة.
كما سجلت محافظة جنوب الباطنة ٣٠٠ حالة، في كل من ولايات: بركاء ١٦٢ حالة، والمصنعة ٧٠ حالة، والرستاق ٤١ حالة، ووادي المعاول ١٣ حالة، ونخل كذلك ١٣ حالة، والعوابي حالة واحدة، وارتفع العدد الكلي بالمحافظة إلى ٦٥٤٨ حالة.
كما سجلت محافظة الداخلية ١١٦ حالة جديدة منها ٣٦ حالة في ولاية سمائل، و٢٢ حالة في ولاية نزوى، و٢٢ حالة في ولاية بدبد، و١٠ حالات في ولاية إزكي، و٩ حالات في ولاية بهلا، و٨ حالات في ولاية منح، و٧ حالات في ولاية الحمراء، وحالتان في ولاية أدم، وارتفع العدد الإجمالي في المحافظة إلى ٣٣٥٥ حالة.
كما سجلت محافظة شمال الشرقية ٩٦ حالة جديدة، توزعت في ولايات: المضيبي ٣٨ حالة، وإبراء ١٩ حالة، وبدية ١٧ حالة، والقابل ٩ حالات، ودماء والطائيين ٨ حالات، ووادي بني خالد ٥ حالات، وارتفع العدد الكلي بالمحافظة إلى ١٤٠٧ حالات.
كما سجلت محافظة ظفار ٩٤ حالة جديدة في كل من ولايات صلالة (٨٥)، وثمريت (٧)، والمزيونة (حالة واحدة)، وشليم وجزر الحلانيات (حالة واحدة)، وارتفع العدد الكلي بالمحافظة إلى ٢١٤٦ حالة.
وبلغ عدد الحالات الجديدة في محافظة جنوب الشرقية ٧٥ حالة منها (٣٣) حالة في ولاية جعلان بني بوعلي، وولاية صور (٣١)، والكامل والوافي (٦) حالات، وجعلان بني بوحسن (٥) حالات، وارتفع العدد الكلي بالمحافظة إلى ١٥٩٨ حالة.
وسجلت محافظة الظاهرة ١٤ حالة في كل من ولايات: عبري (١٠)، وضنك (٣)، وينقل (حالة)، مما رفع العدد الكلي إلى ١٠٧٧ حالة.
بينما سجلت محافظة البريمي ٧ حالات في ولاية البريمي، وارتفع العدد الكلي بالمحافظة إلى ٦٤٨ حالة، وسجلت محافظة مسندم إصابتين جديدتين في ولاية خصب، ووصل العدد الكلي بالمحافظة إلى ٤٠ حالة، ولم تسجل محافظة الوسطى أي إصابة في بيان الأربعاء.

المرضى المصابون

وبلغ عدد المرضى الذين لم يتعافوا حتى الآن ٢١٩٢٨ مريضا، يشكلون نسبة ٣٥,٨٪، من مجمل الحالات موزعين في عدد من المحافظات، بينهم ١٥٥٤٠ عمانيًا، و٦٣٨٨ غير عماني، وتركز أغلب المرضى في الفئة العمرية «١٥-٥٩ سنة» بـ١٨٩٠٢ حالة، وفي الفئة العمرية «٦٠ سنة فأعلى» ١٩٩٤ حالة، وفي الفئة العمرية «٥-١٤ سنة» ٥٩١ حالة، وفي الفئة العمرية «٠-٤ سنوات» ٤٤١ حالة، وعلى مستوى الجنس، بلغ عدد الذكور ١٤٨٥٤ حالة، و٦٠٤٢ حالة من الإناث.

حالات التعافي

وبلغت نسبة الشفاء للمرضى المصابين ٦٣,٧٪ بعد تسجيل حالات جديدة للتعافي بلغت ١٠٥١ حالة تعاف جديدة في كل من محافظة مسقط بواقع ٣٧٥ حالة في كل من ولايات: السيب ١٣٨ حالة، وبوشر ١٠٢ حالة، ومطرح ٨٦ حالة، وقريات ٢١ حالة، ومسقط ١٨ حالة، والعامرات ١٠ حالات، ووصل عدد المتعافين بالمحافظة إلى ٢٥٥٠٧ حالات.
كما تعافت ٢٠٥ حالات في محافظة شمال الباطنة، في كل من ولايات: صحار (٧٠) حالة، والسويق (٤٩) حالة، وشناص (٣٩) حالة، وصحم (٢٩)، ولوى (١٨)، وارتفع عدد المتعافين بالمحافظة إلى ٣٦٨٦ حالة.
كما سجلت محافظة جنوب الباطنة ١٨٢ حالة للتعافي في كل من ولايات: بركاء (١٠١) حالة، والرستاق (٤٤) حالة، والمصنعة (٢٨) حالة، ووادي المعاول (٦) حالات، ونخل (٣) حالات، ووصل عدد المتعافين بالمحافظة إلى ٣٣١٥ حالة.
كما تعافت ١٠٤ حالات في محافظة الداخلية في ولايات: سمائل (٤١)، ونزوى (٢١)، وإزكي (١٤)، والحمراء (٩)، ومنح (٨)، وبدبد (٥)، وبهلا كذلك (٥) حالات، وأدم (حالة واحدة)، ووصل إجمالي المتعافين بالمحافظة إلى ١٨٢٤ حالة.

وتعافت ٦٤ حالة في محافظة ظفار، في ولايتي: صلالة (٦٣) حالة، وضلكوت (حالة واحدة)، وبلغ عدد المتعافين بالمحافظة ٧٨١ حالة.
وتعافت ٣٧ حالة في محافظة شمال الشرقية في ولايات: المضيبي (٢٠) حالة، ودماء والطائيين (٧) حالات، وإبراء (٦)، ووادي بني خالد (٢)، وبدية (حالة)، والقابل (حالة)، وارتفع العدد الكلي بالمحافظة إلى ٧١١ حالة.
وسجلت محافظة جنوب الشرقية تعافي ٣٧ حالة في ولايات: صور (٢٣)، وجعلان بني بوعلي (١١)، وجعلان بني بوحسن (٢)، والكامل والوافي (حالة واحدة)، ووصل عدد المتعافين إلى ١٠٠٦ حالات.
وتعافت ٢٨ حالة في محافظة البريمي في ولاية البريمي، ووصل العدد الكلي للحالات التي تماثلت للشفاء بالمحافظة إلى ٤٥٦ حالة.
وسجلت محافظة الظاهرة تعافي ١٧ حالة في ولايات: عبري (١٢)، وضنك (٣)، وينقل (حالتان)، ووصل عدد المتعافين بالمحافظة إلى ٤٩٨ حالة.
كما تعافت حالتان في محافظة مسندم في ولايتي خصب ودبا، ووصل عدد المتعافين بالمحافظة إلى ٢١ حالة.

المؤكد إصابتهم

وبلغ عدد المؤكدة إصابتهم ٦١٢٤٧ حالة موجبة، بينهم ٣٣٤٣٥ عمانيا، و٢٧٨١٢ غير عمانيين، وتركز أغلبهم في الفئة العمرية «١٥-٥٩» بمجموع ٥٤٧٠٣ حالات، وانخفض عددهم في الفئة العمرية «٦٠ سنة فأعلى» وبلغ عددهم ٢٦٩٤ حالة، وفي الفئة العمرية «٥-١٤» سنة بلغ عددهم ٢٠٠٩ حالات، أما في الفئة العمرية «٠-٤ سنوات» فـ(١٨٤١) حالة، وعلى مستوى الجنس، بلغ عددهم من الذكور ٤٦٤٤٣ حالة، و١٤٨٠٤ حالات من الإناث.
وقد تركزت أغلب الحالات المسجلة بالسلطنة في محافظة مسقط بـ(٣٤٥٨٧) حالة بنسبة ٥٦,٥٪، تلتها محافظة شمال الباطنة بـ(٨٣٨١) حالة، ثم محافظة جنوب الباطنة بواقع (٦٥٤٨) حالة، ثم محافظة الداخلية بـ(٣٣٥٥) حالة، ومحافظة ظفار (٢١٥٦) حالة، فمحافظة جنوب الشرقية بـ(١٥٩٨) حالة، ومحافظة الوسطى بـ(١٤٦٠) حالة، ثم محافظة شمال الشرقية بـ(١٤٠٧) حالات، ثم محافظة الظاهرة بواقع (١٠٧٧) حالة، وبلغت في محافظة البريمي (٦٤٨) حالة، وأخيرا محافظة مسندم (٤٠) حالة.

تحمل المسؤولية

وتهيب وزارة الصحة بالجميع إلى تحمل المسؤولية الفردية والمجتمعية والتقيد التام بالإجراءات الاحترازية والنصائح العامة للوقاية من فيروس كورونا.

نصائح عامة

وقدمت الوزارة مجموعة من النصائح العامة للوقاية من الفيروس، وهي أهمية ارتداء الكمامة، والمحافظة على التباعد الجسدي بمسافة مترين على الأقل، والمداومة على تنظيف اليدين بالماء والصابون أو باستخدام المعقم الكحولي المعتمد، وتجنب لمس الوجه والأنف والفم والعينين.
فضلا عن عدم الخروج من المنازل إلا للضرورة، واتباع العادات الصحية عند العطس والسعال، وتجنب الزيارات العائلية إلا فرادى وفي أضيق الحدود وعدم اصطحاب الأطفال، والالتزام التام بالعزل الصحي في حال وجود أعراض أو مخالطة.
«بالتزامنا بارتداء الكمامة وبالتباعد الاجتماعي والجسدي سنقي أنفسنا وأسرنا ومجتمعنا من فيروس كورونا إن شاء الله».

٧٨,٢٪ نسبة الإصابة الجديدة بين العمانيين

٨٩ حالة جديدة تحتضنهم المستشفيات وارتفاع الحالات المنومة إلى ٥٣٠

١٠٥١ حالة تماثلت للشفاء و٣٩٠٣٨ العدد الكلي

كلية مزون
Mazoon College
www.mazcol.edu.om

طرح مزايدة
إستئجار مطعم الكلية

قيمة المزايدة	آخر موعد لشراء المزايدة	آخر موعد لتسليم العطاءات
٣٥ ريال غير مستردة	الخميس ٢٣ / ٧ / ٢٠٢٠	الأربعاء ٢٩ / ٧ / ٢٠٢٠

يمكن للشركات المرخصة و المسجلة في الجهات المعنية بالسلطنة التقدم لهذه المزايدة و الحصول على مستندات المزايدة وتسليم العطاءات أثناء الدوام الرسمي خلال الفترة من 8:30 صباحا وحتى ٢ ظهراً من قسم الشؤون المالية بكلية مزون الواقعة بمرتفعات المطار وذلك من تاريخ نشر هذا الإعلان .

للاستفسار التواصل على الأرقام الآتية :
+٩٦٨ ٢٤٥١٣٣١٤ +٩٦٨ ٢٤٥١٣٣٤٢

+968 24513300 marketing@mazcol.edu.om Toll free 80081999 @MazoonCol +968 92515843

مستشفى جامعة السلطان قابوس

إعلان مناقصتي دعوة التأهيل المسبق

تعلن لجنة المناقصات بجامعة السلطان قابوس عن دعوة الشركات لتقديم عروض أسعارها للمناقصتين التاليتين:

رقم المناقصة	الوصف	قيمة المناقصة بالريال العماني/ غير قابلة للرد	آخر موعد لشراء المناقصات	آخرموعد لتسليم العطاءات
٢٠٢٠/٤٨٩	عقد استئجار جهاز التصوير العظمي	٥٠	٢٠٢٠/٠٨/٣٠	٢٠٢٠/٠٨/٣١
٢٠٢٠/٤٩٢	عقد استئجار جهاز فحص الحمض النووي	٥٠	٢٠٢٠/٠٨/٣٠	٢٠٢٠/٠٨/٣١

شروط المناقصتين:
١. يمكن للشركات المتخصصة والمسجلة في مجلس المناقصات الحصول على الشروط والمواصفات من دائرة المشتريات بمستشفى جامعة السلطان قابوس خلال أيام العمل الرسمية من الساعة ٨,٠٠ صباحا وحتى الساعة ١,٠٠ ظهراً.
٢. يرفق مع العطاء تأمين مؤقت في صورة ضمان مصرفي من أحد المصارف العاملة في السلطنة بما نسبته (١٪) من قيمة العطاء وساري المفعول لمدة (٩٠) يوما من تاريخ تقديمه ويعنون باسم رئيس لجنة المناقصات الداخلية بجامعة السلطان قابوس.
٣. تقدم العروض في مظاريف مغلقة ومعنونة إلى الفاضل/ مدير دائرة المشتريات بمستشفى جامعة السلطان قابوس وتوضع في صندوق المناقصات بدائرة المشتريات بالمستشفى، ويكتب على المظروف رقم واسم المناقصة ولا تجوز الإشارة إلى اسم أو شعار الشركة المتقدمة.
٤. تسري على العطاءات الأحكام والشروط العامة للمناقصات بجامعة السلطان قابوس.
٥. مستشفى جامعة السلطان قابوس غير ملزم بقبول أقل عطاء أو أي عطاء آخر.

دائرة المشتريات
مستشفى جامعة السلطان قابوس
ص.ب: ٣٨، الرمز البريدي ١٢٣،
الخوض سلطنة عمان
هاتف: ٢٤١٤٤٦٨٠، ٢٤١٤٤٦٨٨ ، فاكس ٢٤٤١٣١٥٦
البريد الالكتروني : supplies@squ.edu.om
www.squh.edu.om

al madina المدينة اللوجستية LOGISTICS
Superior Logistic Services خدمات لوجستية فائقة

شركة المدينة للخدمات اللوجستية ش.م.ع.م

إعلان الدعوة لاجتماعي الجمعية العامة غير العادية و الجمعية العامة العادية السنوية

يسر مجلس إدارة شركة المدينة للخدمات اللوجستية ش.م.ع.م دعوة المساهمين الكرام لحضور اجتماعي الجمعية العامة غير العادية والجمعية العامة العادية السنوية للشركة والمقرر عقدهما في تمام الساعة ١:٣٠ بعد ظهر يوم الأحد الموافق ٢٠٢٠/٠٧/٢٦م وذلك عبر المنصة الالكترونية لانعقاد الجمعيات العامة والتي يمكنكم الدخول إليها عبر موقع شركة مسقط للمقاصة والايداع (www.mcd.gov.om) ، وإذا لم يكتمل النصاب القانوني لانعقاد الجمعيتين أو احداهما فسيتم عقد اجتماع جمعية عامة غير عادية و/أو جمعية عامة عادية سنوية ثانية في تمام الساعة الثانية ٢:٠٠ من بعد ظهر يوم الاثنين الموافق ٢٠٢٠/٠٧/٢٧م عبر المنصة الإلكترونية المذكورة أعلاه وذلك لمناقشة جدول الأعمال التالي:

أولا: الجمعية العامة غير العادية:
١. دراسة تعديل المادة (١٢) من النظام الأساسي للشركة (حسب المرفق).

ثانياً: الجمعية العامة العادية السنوية:
١. دراسة تقرير مجلس الإدارة عن السنة المالية المنتهية في ٢٠١٩/١٢/٣١م والموافقة عليه.
٢. دراسة تقرير حوكمة للشركة للسنة المالية المنتهية في ٢٠١٩/١٢/٣١م والموافقة عليه.
٣. دراسة تقرير مراقبي الحسابات والموافقة على الميزانية العمومية وحساب الأرباح والخسائر عن السنة المالية المنتهية في ٢٠١٩/١٢/٣١م.
٤. احاطة الجمعية بالتعاملات التي أجرتها الشركة مع الأطراف ذات العلاقة خلال السنة المالية المنتهية في ٢٠١٩/١٢/٣١م والموافقة عليه (حسب المرفق).
٥. التصديق على بدل حضور جلسات مجلس الادارة للسنة المنتهية في٢٠١٩/١٢/٣١م، وتحديد بدل حضور جلسات مجلس الإدارة للسنة المالية التي ستنتهي في ٢٠٢٠/١٢/٣١ (حسب مرفق).
٦. تعيين مراقبي الحسابات للسنة المالية التي ستنتهي في ٢٠٢٠/١٢/٣١م وتحديد أتعابهم.
٧. ما يستجد من أعمال بموافقة الجمعية.

ووفقاً للنظام الأساسي للشركة وضوابط انعقاد الجمعيات العامة باستخدام وسائل التقنية الحديثة الصادرة من وزارة التجارة والصناعة نود أن نلفت عنايتكم إلى الآتي:

أ. يحق للشخص الاعتباري دون غيره تفويض شخص طبيعي لحضور اجتماع الجمعية العامة والتصويت نيابة عنه من خلال وسائل التقنية على أن يكون لهذا الشخص الطبيعي رقم مستثمر بشركة مسقط للمقاصة والإيداع.
ب. يبدأ التصويت على أي من البنود المطروحة على جدول الأعمال قبل تاريخ انعقاد الجمعية لمدة لا تزيد على ثلاثة أيام حتى انتهاء عملية التصويت في يوم الاجتماع، وفي حالة تغيير رصيد المساهم بالزيادة أو النقصان فسيتم إلغاء عملية التصويت ويتعين عليه إعادة التصويت مرة أخرى في يوم اجتماع الجمعية، وفي حال وجود أي استفسارات يرجى الاتصال على هاتف رقم ٢٦٨٩٥٦٥٣ .

www.almadinalogistics.com

في لقاء جمعهم برئيس مجلس الشورى

تجار مطرح يناقشون آثار جائحة كورونا على «النشاط التجاري»

أوضح عدد من تجار ولاية مطرح ورجال الأعمال الآثار الاقتصادية والمالية التي تعرضوا لها جراء الآثار المترتبة عن جائحة مرض كورونا المستجد (كوفيد ١٩)، خاصة بعد إجراءات الإغلاق التي شهدها سوق مطرح والمحلات التجارية بالولاية خلال الأشهر الأربعة الماضية، ومع استمرارية إغلاق سوق مطرح حتى الآن، كما تم اقتراح إيجاد آلية مناسبة لإنشاء صندوق لدعم المؤسسات الصغيرة والمتوسطة وتعويضهم عن تلك الآثار.

جاء ذلك خلال لقاء سعادة الشيخ خالد بن هلال المعولي رئيس مجلس الشورى بعدد من رجال الأعمال والتجار بولاية مطرح بحضور سعادة الدكتور سعيد بن سالم الوهيبي وسعادة الدكتورة طاهرة بنت عبدالخالق اللواتية عضوي مجلس الشورى ممثلي ولاية مطرح.

وقد رحب سعادة رئيس المجلس بهم مثمنًا لهم تكاتفهم وتعاونهم خلال هذه الفترة المهمة واتباعهم لتوجيهات اللجنة العليا مما ساهم بدوره في تدني نسبة الإصابة بالولاية. مع أهمية مواصلة الجهود في مختلف الجوانب التي قد تقلل من الآثار عليهم.

وقد أوضح رجال الأعمال بأن أهم تلك الأضرار تتعلق بعدم وجود تسهيلات لتخفيف حدة القروض التي عليهم، وكذلك الخسائر التي تكبدوها جراء الإيجارات المتأخرة عليهم، إضافة إلى عدم كفاية التوقيت المحدد لفتح وإغلاق بعض الأنشطة التجارية بسوق روي. كما تم اقتراح عدد من البدائل لتعويض التجار عن خسائرهم والتي كان من بينها السماح لهم بإخراج بعض البضائع خوفا عليها من التلف، وعرض البعض منها عبر التسوق الإلكتروني، إضافة إلى أهمية فتح محلات سوق مطرح على مراحل بداية بأهم الأنشطة الأساسية.

■ خلال اللقاء الذي جمع التجار برئيس مجلس الشورى

محافظ مسندم يبحث تعزيز الإجراءات الاحترازية للحد من العدوى

بخاء - أحمد خليفة الشحي

التقى معالي السيد إبراهيم بن سعيد البوسعيدي وزير الدولة ومحافظ مسندم بمكتب معاليه أعضاء المجلس البلدي والعاملين بالقطاع الصحي بالمحافظة وتمت مناقشة الإجراءات الاحترازية من قبل المؤسسات الحكومية والقطاع الخاص وتعزيز الجهود للحد من تفشي الوباء، كما تم بحث جملة من المواضيع والاقتراحات والإجراءات كدور قطاع الإغاثة والإيواء في تجهيز أماكن العزل الصحي المؤسسي بالمحافظة. كما تضمن اللقاء مناقشة الإجراءات الاحترازية والوقائية التي اتخذتها وزارة الصحة ممثلة في قطاع الاستجابة الطبية والصحة العامة بالتنسيق مع قطاع الإيواء والإغاثة وبالتعاون مع الجهات الحكومية والأهلية والقطاع الخاص .

وكذلك استعراض الدور الفعال للقطاع الصحي الذي يعمل على فحص جميع القادمين والمغادرين في المنافذ البرية والجوية والبحرية ودور قطاع الإغاثة والإيواء في تجهيز أماكن العزل الصحي المؤسسي في المحافظة، كما تم استعراض آلية العمل المتبعة والمعمول بها في جميع المؤسسات الصحية بالمحافظة. وقد أشاد معالي السيد وزير الدولة ومحافظ مسندم بالجهود المبذولة في الحد من انتشار الوباء وشكر جميع العاملين الصحيين في خط الدفاع الأول على جهودهم الكبيرة متمنيا للجميع التوفيق في عملهم .

يذكر أن محافظة مسندم هي أقل المحافظات في تسجيل حالات الإصابة بفيروس كورونا كوفيد ١٩ حيث يبلغ عدد الحالات المسجلة ٤٠ حالة وبلغ معدل الشفاء أكثر من ٥٠ في المائة .

■ جانب من لقاء وزير الدولة ومحافظ مسندم بأعضاء المجلس البلدي والعاملين بالقطاع الصحي

«الخدمة المدنية» تشارك في اجتماع اللجنة الفنية بمجلس التعاون

■ خلال مشاركة وزارة الخدمة المدنية في اجتماع اللجنة الفنية لشؤون الخدمة المدنية والموارد البشرية بمجلس التعاون لدول الخليج العربية عبر «الاتصال المرئي»

عقدت اللجنة الفنية لشؤون الخدمة المدنية والموارد البشرية بمجلس التعاون لدول الخليج العربية اجتماعا صباح الأربعاء عبر (الاتصال المرئي) برئاسة علي بن سالم المخيني الخبير الإداري بمكتب وكيل الوزارة لشؤون الخدمة المدنية، وقد استعرضت اللجنة الجهود والإجراءات الاحترازية التي اتخذتها أجهزة الخدمة المدنية في دول المجلس للوقاية من فيروس كورونا.

وأطلعت على نتائج عمل فريق التفاوض لتوحيد شراء تراخيص أنظمة الموارد البشرية بدول المجلس تمهيدًا لاجتماع الفريق الثاني خلال أغسطس القادم.

كما ناقشت الخطة الاستراتيجية للجنة وزراء ورؤساء أجهزة الخدمة المدنية وموعد عقد الاجتماع السابع عشر لوزراء ورؤساء أجهزة الخدمة المدنية، حيث تم في الاجتماع اتخاذ التوصيات المناسبة المعروضة على جدول الأعمال.

الشرطة تشارك في اجتماع اللجان المتخصصة بمجلس وزراء الداخلية العرب

شاركت شرطة عمان السلطانية ممثلة في قيادة شرطة خفر السواحل، مساء الأربعاء في اجتماع اللجان المتخصصة في مجلس وزراء الداخلية العرب، الذي عقد عبر تقنية الاتصال المرئي، وناقش الاجتماع مشروع الاستراتيجية العربية الشاملة لمكافحة جرائم القرصنة البحرية.

■ ممثلو شرطة عمان السلطانية في الاجتماع

السلطنة تشارك في حلقة تداعيات جائحة كورونا على البيئة الخليجية

«عمان» : شاركت السلطنة ممثلة في وزارة البيئة والشؤون المناخية وعبر تقنية الاتصال المرئي، في حلقة عمل حول «تداعيات جائحة كورونا على البيئة في دول المجلس»، التي عقدت بمشاركة المختصين من وزارات وهيئات البيئة في دول مجلس التعاون الخليجي، وبرنامج الأمم المتحدة للبيئة، ومركز المساعدة المتبادلة للطوارئ البحرية.

وقد ناقشت الحلقة مجموعة من المحاور الرئيسية المتعلقة بتداعيات الجائحة في مجال البيئة، وتأثيرها على الحياة الفطرية، كما تم في نهاية الحلقة وضع مقترحات وتوصيات للعمل الخليجي المشترك بعد انتهاء الجائحة.

الموقع	الولاية	توقيت المعاينة الميدانية	تاريخ بداية المزايدة	تاريخ نهاية المزايدة
مركز بحوث الإنتاج الحيواني بالرميس	بركاء	من الأحد إلى الأثنين 19 - 20 / 7 / 2020 من 8:00 صباحاً - 1:00 ظهراً	الأربعاء تاريخ 7/22 من الساعة السادسة صباحاً	الخميس تاريخ 7/23 الساعة العاشرة مساءً
محطة البحوث الحيوانية بوادي قريات	بهلاء			السبت تاريخ 7/25 الساعة الحادية عشر مساءً
محطة البحوث الحيوانية	صلالة			السبت تاريخ 7/25 الساعة الحادية عشر مساءً
الوحدة البحثية للماعز بالجبل الأخضر	نزوى			السبت تاريخ 7/25 الساعة الحادية عشر مساءً

على الراغبين الدخول في المزاد إتباع الخطوات التالية:

1. التسجيل في الموقع الإلكتروني(www. tharwaoman.om)
2. دفع تأمين مؤقت قدرة(-/100)مائة ريال عماني لدخول المزاد(ترد في حالة عدم الشراء)
3. على المشتري سداد قيمة الحيوانات التي تم شرائها مباشرة عن طريق التحويل الإلكتروني للحساب خلال يوم عمل بعد رسو المزاد
4. دفع رسوم الدلالة وقدرها (3%) من قيمة الشراء
5. سيتم مصادرة مبلغ التأمين في حالة عدم قيام المشتري بسداد قيمة الحيوانات التي تم شرائها خلال المدة المحددة للدفع بالبند رقم 3 أعلاه
6. على المشتري نقل الحيوانات المشتراة من المواقع الموضحة أعلاه خلال يومي عمل بعد التحقق من دفع قيمتها والوزارة غير مسؤولة عن نفوق أي حيوان بعد استلامه من الحظيرة مباشرة بموقع المحطة/المركز/الوحدة
7. يمكن التعاقد مع الناقلين المسجلين لدى المنصة لنقل حيواناتهم دون تحمل الوزارة أدنى مسؤولية

لمزيد من التفاصيل يرجى زيارة الموقع الإلكتروني www. tharwaoman.om

مكتب وزير الدولة ومحافظ ظفار
بلدية ظفار

إعلان مزايدة

تعلن لجنة المناقصات الداخلية ببلدية ظفار عن طرح المزايدة التالية: -

رقم المزايدة	اسم المزايدة	الدرجة	قيمة المستند	آخر موعد للحصول على مستندات المزايدة	آخر موعد لتقديم العطاءات
(٢٠٢٠/٤)	تقديم مقترح استثماري لتطوير السوق المركزي بمدينة صلالة	الشركات العالمية والمحلية المتخصصة في مجال الاستثمار والتطوير العقاري من الدرجة الممتازة	١٠٠ ر.ع	٢٠٢٠/٩/١٤م	٢٠٢٠/٩/١٥م

يمكن للشركات والمؤسسات المسجلة لدى وزارة التجارة والصناعة ومجلس المناقصات الحصول على الشروط والمواصفات لهذه المزايدة من دائرة العقود والمناقصات بالطابق الرابع بمبنى البلدية اعتباراً من تاريخ نشر هذا الإعلان.

وعلى الشركات / المؤسسات الراغبة في التقدم لهذه المزايدة أن ترفق مع عطائها تأميناً مؤقتاً في صورة ضمان مصرفي أو شيك مصدق عليه من أحد البنوك العاملة بالسلطنة لا يقل عن (١٪) من قيمة العطاء معنوناً باسم سعادة الدكتور/ رئيس لجنة المناقصات الداخلية بالبلدية وساري المفعول لمدة (٩٠) يوماً من تاريخ تقديم العطاء ، ولن يُقبل أي ضمان نقدي.

يجب أن يكون العطاء موقعاً ومختوماً بالشمع الأحمر ومعنوناً باسم سعادة الدكتور/ رئيس لجنة المناقصات الداخلية بالبلدية ومكتوباً عليه من الخارج اسم المزايدة ورقمها وأن لا يكتب على المظروف اسم صاحب العطاء أو ما يشير إليه ، وكل عطاء لا يستوفي التأمين المؤقت المطلوب لن ينظر فيه.

يجب وضع العطاءات في صندوق المناقصات بدائرة العقود والمناقصات بالدور الرابع قبل الساعة العاشرة صباحاً في التاريخ المحدد لتقديم العطاءات ، وأي عطاء يرد بعد هذا الموعد لن يُعتد به أياً كانت أسباب التأخير.

تُعطى الأفضلية في الإسناد للشركات أو المؤسسات التي يشتمل عطاؤها على أكبر نسبة تعمين ونسبة شراء ممكنة من المنتجات الوطنية.

لجنة المناقصات غير مقيدة بقبول أقل أو أي عطاء آخر.

رئيس لجنة المناقصات الداخلية ببلدية ظفار
تواصلوا مع البلدية عبر هواتف مركز الاتصالات ١٧٧١
الموقع الإلكتروني : www.dm.gov.om
البريد الإلكتروني : info@dm.gov.om

شركة النجد للتنمية الزراعية
Al Najd Agriculture Development Company

إعلان

يعلن مجلس إدارة شركة النجد للتنمية الزراعية ش.م.ع.م سجل تجاري رقم (١٠٩١١٢٤) للمساهمين الكرام الذين لم يسددوا الـ ٥٠٪ المتبقية من قيمة مساهمتهم في رأسمال الشركة، أنه يجب عليهم سدادها في موعد أقصاه تاريخ ٢٠٢٠/٩/١م وفي حال عدم السداد سوف يتم التصرف بتلك الأسهم التي لم تسدد قيمتها وفقاً للقانون.

النهضة
Renaissance

شركة نهضة الدقم للمساكن ش.م.ع.م
صندوق البريد ١٦٧٦ الرمز البريدي ١١٤، مطرح، سلطنة عمان
الهاتف ٢٤٧٩٦٦٣٦، الفاكس ٢٤٧٩٦٦٣٩
www.renaissanceservices.com

إعلان بخفض الرأسمال

عملاً بالمادة (١٤٢) من قانون الشركات التجارية، تعلن شركة نهضة الدقم للمساكن ش.م.ع.م (تحمل السجل التجاري رقم:١٢١٣٩٩٧)، بأنها ستقوم بتخفيض رأسمالها المصدر من ٣٩,٢٠١,٠٠٠ ر.ع إلى ٣٤,١٢٩,٠٠٠ ر.ع.

ومن له أي اعتراض على ما تقدم، تقديم أسباب هذا الاعتراض لوزارة التجارة والصناعة خلال ١٥ يوماً من تاريخه.

إعلان تعديل الشكل القانوني

استنادا لاحكام المادة رقم (٣١) من قانون الشركات ٢٠١٩/١٨ وتعديلاته تعلن شركة الركن العربي للخدمات التقنية توصية والمقيدة بأمانة السجل التجاري تحت رقم ٣٢٤٤١٣٠ أنها بصدد تعديل شكلها القانوني من شركة توصية إلى شركة محدودة المسؤولية .
و كل من له اعتراض على ذلك عليه أن يتقدم بأسباب اعتراضه لأمانة السجل التجاري بوزارة التجارة والصناعة بمسقط خلال ثلاثين يوما من تاريخ نشر هذا الإعلان.

مفقودات

فقد المواطن محمد بن سالم بن علي قهور المهري سند ملكية ارض سكنية رقم ٦٠٢ بالمربع د بولاية صلالة الحصيلة البالغ مساحتها ١١٩٢,٤ م٢
فعلى من يجده أن يسلمه لأقرب مركز للشرطة أو لأمانة السجل العقاري .

مفقودات

فقد المواطن معاوية بن رشيد بن سالم بيت مغراب سند ملكية ارض سكنية رقم ٢٦٧٤ بالمربع ب بولاية صلالة شمال غرب ريسوت البالغ مساحتها ٦٠٥,٥م٢
فعلى من يجده أن يسلمه لأقرب مركز للشرطة أو لأمانة السجل العقاري .

إعلان بتعديل الشكل القانوني

تعلن شركة ظفار العصرية الشاملة للتجارة المقيدة بالسجل التجاري بصلالة تحت رقم ١٣٠٨٣٠١ انها بصدد تعديل شكلها القانوني من شركة تضامنية إلى شركة الشخص الواحد . وفقا للمادة رقم (١٢) مكرر ٢ من قانون الشركات التجارية رقم ٧٤/٤ وتعديلاته و كل من له اعتراض على ذلك عليه أن يتقدم بأسباب اعتراضه للمديرية العامة للتجارة والصناعة بمحافظة ظفار خلال ثلاثين يوما من تاريخ نشر هذا الإعلان.

مفقودات

فقد المواطن أحمد بن بخيت بن مسلم زعبنوت سند ملكية ارض سكنية رقم ٨٩٦ بالمربع / و بولاية المزيونة البالغ مساحتها ١٠٠٠م٢
فعلى من يجده أن يسلمه لأقرب مركز للشرطة أو لأمانة السجل العقاري .

مفقودات

فقد المدعو سايدات موسى اوغندي الجنسية جواز سفره رقم B1623535
فعلى من يجده أن يسلمه لأقرب مركز للشرطة .

السلطنة تستعرض تجربتها في مجال حماية الأطفال بنيويورك

العمانية : شاركت السلطنة الأربعاء في الاجتماع السياسي رفيع المستوى الذي عقد تحت مظلة الأمم المتحدة عبر الاتصال المرئي ، واستعرضت تجربتها في مجال حماية الشباب والأطفال من العنف.

ويأتي هذا الاجتماع ضمن خطط السلطنة لتحقيق أهداف التنمية المستدامة بحلول عام ٢٠٣٠م، وأشادت الأمم المتحدة والدول المشاركة بالجهود التي تقوم بها الحكومة ، بالتعاون مع مختلف مؤسسات المجتمع المدني في السلطنة ؛ لتوفير مظلة شاملة لحماية الشباب والأطفال من العنف ومن أي مؤثرات سلبية.

وفي معرض حديثه أمام الاجتماع أوضح سعادة السفير الدكتور محمد بن عوض الحسّان مندوب السلطنة الدائم لدى منظمة الأمم المتحدة في نيويورك بأن السلطنة تعتبر دولة فتية موضحًا أن الشباب والأطفال ما دون سن العشرين يشكلون ما نسبته ٤٦٪ من مجموع المواطنين ، وأنه من الطبيعي أن نرى هذا الاهتمام الذي توليه الحكومة للشباب الذين باتوا في صدارة خطط الحكومة وأولوياتها لاسيما ضمن رؤية ٢٠٤٠، وتوفير الرعاية الصحية، وجودة التعليم، وفرص العمل والإبداع وبما يساعدهم على تحقيق تطلعاتهم.

من جانبها أعربت صاحبة السمو السيدة الدكتورة منى بنت فهد آل سعيد ، مساعدة رئيس جامعة السلطان قابوس للتعاون الدولي رئيسة جمعية «الأطفال أولًا» عن سعادتها باختيار السلطنة ضمن النماذج الدولية في مجال توفير الرعاية والحماية للأطفال من العنف، مؤكدة أن فئة الشباب والأطفال هم مستقبل الأمة، وأن السلطنة حريصة على تسخير إمكانياتها لضمان مستقبلها وتهيئة البيئة المواتية لذلك، والعمل على إدماج هذه الفئة من المجتمع ضمن خططها التنموية.

وأضافت إن هذه المهمة لا تقع على عاتق الحكومة فقط بل تتشارك فيها كافة شرائح المجتمع بما في ذلك مؤسسات المجتمع المدني باعتبار أن الجميع شركاء في بناء الوطن.

وأوضحت ميثاء بنت أحمد العيسائية، مديرة برامج الطفولة في وزارة التنمية الاجتماعية أن حكومة السلطنة لن تألوَ جهدا في توفير الحماية ودعم فئة الشباب والأطفال في السلطنة.

وقالت إن هذه الحماية لا تتوقف عند حدود برامج الرعاية الصحية والتعليمية والنفسية بل تمتد لتوفير مظلة قانونية ، مشيرة إلى انضمام السلطنة للعديد من الاتفاقيات الدولية التي تضمن حقوق الشباب والأطفال ، ومن بينها اتفاقية حقوق الطفل وذوي الإعاقة وغيرها من الأطر القانونية.

وقد أقيمت حلقة نقاشية على هامش الاجتماع ، تبادل خلالها المشاركون خبرات بلدانهم في إعداد التقرير الطوعي للتنمية المستدامة بمشاركة الأطفال ، واشترك في استضافة الحلقة النقاشية كل من منظمة اليونيسف والممثل الخاص للأمين العام للأمم المتحدة المعني بالعنف ضد الأطفال.

الجدير بالذكر أن حكومة السلطنة قدمت التقرير الوطني الطوعي الأول في المنتدى السياسي الرفيع المستوى في يوليو ٢٠١٩.

وحرصت السلطنة منذ إعلان خطة التنمية المستدامة في عام ٢٠١٥، على إدماج أهداف الخطة في الاستراتيجيات الوطنية من خلال الخطة الخمسية التاسعة (٢٠١٦ -٢٠٢٠)، و «رؤية عمان ٢٠٤٠» ، كما بذلت جهودًا استثنائية لتضمين آراء الأطفال والشباب في التقرير .

■ المشاركون في استعراض تجربة السلطنة في حماية الأطفال

خطة عمل متكاملة وإجراءات مقترحة للعمل عن بُعد

كليات العلوم التطبيقية جاهزة للعام الأكاديمي المقبل ٢٠٢٠-٢٠٢١

كتبت - نوال الصمصامية

أكد الدكتور عبدالله بن علي الشبلي مدير عام كليات العلوم التطبيقية بوزارة التعليم العالي أن كليات العلوم التطبيقية بدأت في التخطيط لموضوع الدراسة للعام الأكاديمي مبكرا، حيث شمل التدريس والتدريب وتنفيذ الأنشطة والفعاليات حسب المواعيد المعتمدة من المجلس الأكاديمي، ولذلك تم وضع إجراءات مقترحة لتنظيم الدراسة بكليات العلوم التطبيقية للعام الأكاديمي ٢٠٢٠/٢٠٢١م في حال استمرار تعليق الدراسة في مؤسسات التعليم العالي أو في حال العودة إلى الدراسة مع الإجراءات الاحترازية، ووضع خطة عمل لتطبيق البرنامج التأسيسي للطلبة الجدد المقبولين بالكليات للعام الأكاديمي ٢٠٢٠/٢٠٢١م.

وأشار الشبلي في تصريح لـ «عمان» إلى أنه تم العمل على تنفيذ جميع الأنشطة البحثية من مؤتمرات وندوات والمشاركات في مختلف الفعاليات البحثية عن طريق البيئة الافتراضية، وإعداد تصور لتنفيذ الفعاليات الرئيسية ضمن خطة مركز الخدمات الطلابية بالمديرية للعام الأكاديمي ٢٠٢٠/٢٠٢١م وقيام الكليات المستضيفة لتلك الفعاليات بإعداد خطة عمل في ضوء التصور المقدم من قبل مركز الخدمات الطلابية بالمديرية.

خطط بديلة

وقد قامت الكليات بإعداد خطط بديلة وفق المرئيات المقترحة من مركز الخدمات الطلابية بالمديرية لتنفيذ خطط الأنشطة الطلابية وخطط التدريب والتوجيه الوظيفي الطلابي للعام الأكاديمي ٢٠٢٠/٢٠٢١م، وإعداد تصور لإقامة حفلات التخرج بكليات العلوم التطبيقية عبر شبكة المعلومات للعام الأكاديمي ٢٠٢٠/٢٠٢١م، مع قيام مركز الخدمات الطلابية بالمديرية بالتنسيق مع الكليات لإعداد الضوابط العامة المنظمة لإقامة الحفلات.

إلغاء الفصل الصيفي

وعن أسباب إلغاء الفصل الصيفي هذا العام، أوضح مدير عام كليات العلوم التطبيقية أنه وبالرجوع إلى النظام الأكاديمي لكليات العلوم التطبيقية فإن العام الأكاديمي يتكون من فصلين دراسيين هما فصل الخريف وفصل الربيع، بالإضافة إلى الفصل الصيفي الذي يعقد حسب حاجة الكليات وهو فصل غير أصيل في العام الأكاديمي، ومن الممكن عقده في جميعها أو بعضها للطلبة الراغبين بالتسجيل في الفصل الصيفي، وضمن الأسس المعتمدة، وينعقد الفصل الصيفي لأسباب عدة من بينها تأجيل طرح المقررات الدراسية في بعض الكليات في إطار الخطط الدراسية المعتمدة. وفي ضوء الظروف الراهنة المتعلقة بالتطورات الناتجة عن انتشار فيروس كورونا (كوفيد-١٩) وحرصا من الوزارة على تلقي الطلبة التحصيل العلمي في ظروف ملائمة من ناحية والظروف الاستثنائية لجائحة كورونا في ظل ارتفاع أعداد المصابين بالفيروس فإن الكليات ارتأت عدم إقامة الفصل الصيفي لهذا العام.

تقييم التجربة الأولى

وفيما يتعلق بتقييم العمل للمرحلة الماضية والتجربة الأولى للتعلم عن بعد ، أشار الدكتور عبدالله بن علي الشبلي إلى أن كليات العلوم التطبيقية تعاطت مع التطورات الناتجة عن انتشار فيروس كورونا (كوفيد-١٩) بالمستوى الذي وجهت فيه الجهات المعنية بالسلطنة حول السبل المناسبة للتعامل مع الجائحة تبعا لتدرج آليات التعامل مع الجائحة من قبل الجهات المختصة، فعندما قدمت وزارة الصحة عددا من التوصيات والقرارات التي تتعلق بالإجراءات الاحترازية في ظل استمرار العملية التعليمية تجاوبت المديرية والكليات مع تلك التوصيات والقرارات، حيث تم توجيه الكليات نحو العمل بالإجراءات الوقائية الصادرة عن وزارة الصحة للحد من انتشار الأمراض المعدية في المؤسسات التعليمية، وقيام الكليات بتعميم وتنفيذ الإجراءات الوقائية الصادرة عن وزارة الصحة للحد من انتشار الأمراض المعدية في المؤسسات التعليمية على كافة منتسبي الكليات، كما قامت الكليات بتأجيل المهرجان المسرحي الخامس لكليات العلوم التطبيقية، وتأجيل الفعاليات الداخلية بها والتجمعات بالكليات إلى إشعار آخر تجنبا لانتشار الفيروس، وتأجيل استضافة الكليات للاجتماع الحادي والثلاثين لعمداء شؤون الطلبة في الجامعات ومؤسسات التعليم العالي بدول مجلس التعاون الخليجي.

د.عبدالله الشبلي:

إلغاء الفصل الصيفي هذا العام نتيجة تفشي الجائحة والارتفاع المستمر للمصابين بكورونا

دخول ٣٠٠٠ طالب وطالبة يوميا لنظام البلاك بورد وقرابة نصف مليون متصفح في الأسبوع الأول من العمل عن بعد

استمرار الطالب بالدراسة إلكترونيا أو الانسحاب من مقرر أبرز التحديات .. ومراعاة بسبب ضعف الشبكة في بعض المناطق

تطبيق التعلم الإلكتروني

وأردف الشبلي: مع صدور توصيات وقرارات اللجنة العليا المكلفة ببحث آلية التعامل مع التطورات الناتجة عن انتشار فيروس كورونا (كوفيد -١٩) بالعمل على تعليق الدراسة في المؤسسات التعليمية اتخذت المديرية والكليات قرارها من اليوم الأول لتعليق الدراسة بالمضي قدما نحو تطبيق التعلم الالكتروني نظرا لما تمتلكه الكليات من إمكانيات عالية لتفعيل التعلم الالكتروني من خلال إجراءات سياسة التعلم الالكتروني وكوادر أكاديمية وأكاديمية مساندة متمكنة وتجارب متميزة في دعم التدريس بالتقيات التعليمية، من منطلق ان المهم إكساب الطلبة للخبرات التعليمية وليس التقييم والذي يعد مجرد أداة للتأكد من اكتساب الطلبة لهذه الخبرات. حيث تم توظيف التعلم الالكتروني بنظام البلاك بورد المستخدم بالكليات منذ ٢٠٠٨م كداعم للعملية التعليمية باعتباره الركيزة الأساسية التي تنفذ من خلاله ما تبقى من تدريس كل المقررات الدراسية مع ترك إمكانية استخدام أي أنظمة أو تطبيقات أخرى حسب ظروف الطلبة.

مراعاة تحديات الطلبة

وعند تساؤلنا عن التحديات التي قد يواجهها بعض الطلبة في التعلم الإلكتروني، أشار الدكتور عبدالله بن علي الشبلي مدير عام كليات العلوم التطبيقية بوزارة التعليم العالي إلى أن المديرية والكليات راعت التحديات التي قد يواجهها بعض الطلبة في التعلم الالكتروني من حيث ضعف الشبكة وبطئها؛ من خلال نظام التقييم وفق آليات التقييم المستمر في صورة (تقارير، عروض مرئية، مشاريع وغيرها من الأعمال) دون الحاجة للامتحانات التحريرية، وإعطاء الثقل الأكبر لتقييم الطلبة على ما تم دراسته قبل فترة تعليق الدراسة خاصة وأن الطلبة درسوا نظاميا لمدة (٨) أسابيع قبل قرار تعليق الدراسة وهذا ما يشكل ٥٣٪ من مدة الدراسة بالفصل الدراسي الثاني. حيث تم مراعاة طبيعة محتوى وتوصيف المقررات في نظام التقييم، وتم تحديد تقييم المقررات ذات الطبيعة النظرية والعملية برصد ٨٠ درجة للتقييم المستمر لأعمال الفصل الدراسي و٢٠ درجة للتقييم النهائي، أما المقررات التي لا يعقد لها اختبارات نهائية مثل التربية العملية والتدريب الميداني فترصد لها ٨٠ درجة لتقييم الطالب عن الفترة التي سبقت تعليق الدراسة، و٢٠ درجة للأعمال المكلف بها خلال فترة تعليق الدراسة. كما قامت المديرية بإعداد بدائل للتدريب العملي الصيفي للعام الأكاديمي ٢٠١٩/٢٠٢٠م.

■ تفاصيل الحوار كاملا على الموقع الإلكتروني للجريدة

تأهيل ٣٠ متدربة في خياطة الملابس بالكامل والوافي

الكامل والوافي - سعيد المسعودي

أقيمت بجمعية المرأة العمانية بولاية الكامل والوافي بمحافظة جنوب الشرقية وبتمويل من الشركة العمانية الهندية للسماد (أوميفكو) دورات تدريبية متخصصة في الخياطة وصناعة الصابونيات مع مراعاة الإجراءات الاحترازية لمواجهة فيروس كورونا (كوفيد ١٩) وبلغ عدد المتدربات في دورة الخياطة ٣٠ متدربةً لمدة شهر اكتسبت المتدربات خلالها أسس وتفاصيل الخياطة وذلك من أجل تمكينهن في هذه المهنة التي أصبحن من خلالها مؤهلات فنيًا لمزاولة المهنة، ومساعدة أسرهن في إيجاد دخل اقتصادي متجدد للأسرة من خلال مزاولة المهنة في منازلهن أو فتح محلات خاصة بهن وتحقيق الاكتفاء الذاتي من الخبرات المهنية في هذا التخصص الذي يعد من القطاعات الاقتصادية الناجحة وذات العائد المالي الجيد، وبلغ عدد المتدربات في مجال صناعة الصابونيات ١١ متدربةً اجتزن خلالها المقرر النظري والعملي في ثلاثة أيام وذلك بهدف إيجاد دخل إضافي للمتدربات، وتم التسجيل في هذه الدورات بناء على رغبات المتدربات واستعدادهن، وتقوم جمعية المرأة العمانية بولاية الكامل والوافي وبالتعاون مع مؤسسات القطاع الخاص كجزء من مسؤوليتها الاجتماعية والتنموية، بتنفيذ الدورات التدريبية للفتيات بالولاية وتشجيعهن على التشغيل الذاتي.

لجنة الزكاة بالعامرات : ٢٠ ألف ريال للمبادرات والأعمال الخيرية الشهر الجاري

العامرات - عيسى بن عبدالله القصابي

نفذت لجنة الزكاة بولاية العامرات خلال يوليو الجاري مجموعة من المبادرات والأعمال الخيرية الساعية إلى استقرار الوضع الاجتماعي والاقتصادي لدى بعض الأسر المعسرة والمتضررة من جائحة مرض كورونا (كوفيد ١٩). فمن منطلق حاجة بعض الأسر المعسرة خلال فصل الصيف وارتفاع درجة الحرارة أطلقت اللجنة مؤخرًا مبادرة شراء أجهزة تبريد وتكييف بمبلغ ١٥٠٠ ريال عماني لهذه الأسر مما يسهم في راحتهم والتخفيف من معاناتهم. كما تم تقديم المؤن الغذائية لبعض الأسر المعسرة والمتضررة من جائحة كورونا بقيمة ٨٨٠ ريالا عمانيا . كما قامت اللجنة خلال هذا الشهر بإيداع ١٠٠٠٠ ريال عماني في حساب ١٠٥ أسر معسرة بعد اعتمادها من وزارة الأوقاف والشؤون الدينية . وقال حبيب بن مرهون الهادي رئيس لجنة الزكاة بولاية العامرات : إيمانا بأهمية تكاتف المجتمع وضمان استقرار أفراده قامت لجنة الزكاة بولاية العامرات بتنفيذ مبادرة فك كربة.

ارتفاع مناسيب المياه الجوفية وجريان الغيول بالرستاق

الرستاق - سعيد السلماني

شهدت معظم الأفلاج في قرى ومناطق وأودية ولاية الرستاق بمحافظة جنوب الباطنة ارتفاعا كبيرا في مناسيب المياه الجوفية نتيجة للأمطار التي هطلت على سلاسل جبال الحجر الغربي وكذلك استمرار جريان الغيول المائية وتدفقها في المناطق الجبلية بالولاية كوادي بني عوف ووادي بني هني ووادي بني غافر ووادي السحتن ونيابة الحوقين.

نصب كاميرات فخية لتحديد مناطق الانتشار وتقييم البيئات

مكتب حفظ البيئة ينفذ دراسة حقلية حول انتشار وصون حيوان الوعل النوبي

العمانية : قام الفريق البحثي بمكتب حفظ البيئة التابع لديوان البلاط السلطاني بتنفيذ دراسة حقلية حول انتشار الوعل النوبي بمنطقة منخفض الحقف في محمية الكائنات الحية والفطرية بمحافظة الوسطى.

وأكد جناب السيد تيمور بن عبدالله آل سعيد أخصائي الحياة البرية بمكتب حفظ البيئة والمشرف على الفريق البحثي في دراسات الوعل النوبي أن الوعل النوبي هو ماعز جبلي ضمن المجترات الكبيرة التي تستوطن في السلطنة وبعض مناطق دول الشرق الأوسط والقارة الإفريقية.

وأضاف: إن الماعز يعتبر أحد الأصناف التي تندر مشاهدتها في البيئة البرية العمانية، ويصنف بأنه معرض لخطر الانقراض بسبب الصيد الجائر وغيره من التهديدات المحدقة بموائلها الطبيعية.

وأوضح أن الذكور تتميز بأن لها لحى طويلة وداكنة، وتحتوي الأرجل على علامات بيضاء منتشرة حولها، مبينًا أن الوعل النوبي يعتبر أحد أبرز ثروات الحياة البرية العمانية فقد جاب نطاق البيئة الجبلية منذ قرون عدة إلا أن أعداده محدودة في جبال السلطنة، كما أنه عادة ما ينتشر على شكل تجمعات صغيرة أو قطعان متناثرة لا تتعدى (١٠-٢٠) رأسًا، مبينًا أن في السلطنة توجد أكبر تجمعات للوعل النوبي في سلاسل محافظة ظفار، وفي الحزام الجبلي للمنحدرات الشرقية بمنخفض الحقف بمحمية الكائنات الحية والفطرية بمحافظة الوسطى.

وحول أهداف الدراسة البيئية العلمية المتخصصة التي ينفذها مكتب حفظ البيئة أفاد بأنه بعد اعتماد تصنيف حالة الوعل النوبي في عام ٢٠٠٨ ضمن القائمة الحمراء للأنواع المهددة بالانقراض من قبل الاتحاد الدولي لصون الطبيعة (IUCN) قام مكتب حفظ البيئة في عام ٢٠١٥ بجهود كبيرة لصون الوعل النوبي بمحمية الكائنات الحية والفطرية، حيث تم إطلاق مشروع موسع ومعمق لدراسة حيوان الوعل النوبي بالسلطنة وبشراكة ودعم من شركة تنمية نفط عمان.

كما تمت دراسة طبيعة مناطق انتشاره؛ لتحقيق عدة أهداف ذات بُعد استراتيجي أبرزها: معرفة نطاق الانتشار والتوزيع الجغرافي وكثافة أعداد حيوان الوعل النوبي ومدى قدرته في التكيف على البيئات التي يوجد بها، وتحديد العلاقة بين هذا النوع من الوعول الموجودة في السلطنة، ومدى ارتباطها بأنواع الوعول الأخرى في العالم من خلال الدراسات الجينية، ووضع التوصيات التي من شأنها حماية القطعان المتبقية في براري السلطنة بالإضافة إلى تدريب وتأهيل الكوادر الوطنية المتخصصة في مجال دراسة الظباء الماعزية خاصة الوعل النوبي. وبيَّن أن آليات تنفيذ الدراسة البحثية تضمنت نصب كاميرات فخية لتحديد نطاق مناطق الانتشار وتقييم البيئات وتحليل الوضع البيئي والبيولوجي وتحليل النظام الإيكولوجي (الغذائي) للوعل.

وتابع قائلًا: إن خطة الدراسة المنفذة تضمنت الإمساك بعدد من حيوان الوعل النوبي وتثبيت أطواق التعقب لها بواسطة الأقمار الاصطناعية للتعرف على مسارات حركته وتتبع أنماطه المعيشية إضافة إلى سلوك تغذيته، كما تم أخذ عينات دم وأنسجة مختلفة لهذا النوع النادر من الحيوانات لدراسة التنوع الجيني لأغراض وتصنيف النوع عملية وصحية. وأوضح أن النتائج العملية الأولية أشارت إلى ندرة الوعل النوبي في مناطق انتشاره وموائله الطبيعية، مبينًا أنه سيتم تركيب أعداد أخرى من أطواق التتبع في المرحلة اللاحقة من أجل استكمال الدراسات المختبرية التي ينفذها المكتب. وأشار جناب السيد تيمور بن عبدالله آل سعيد أخصائي الحياة البرية بمكتب حفظ البيئة والمشرف على الفريق البحثي في دراسات الوعل النوبي إلى أن من الأهداف الرئيسية لهذه الدراسة تطوير خطة الكفاءات الوطنية في هذا المجال من خلال تنفيذ خطة الدراسات البحثية (الماجستير والدكتوراه) المتعلقة بالدراسة الجينية (الجينيوم) للوعل النوبي بالمملكة المتحدة، وتشمل تأهيل عدد من التخصصيين البيئيين في هذا المجال، مضيفًا: إن ما يتم التوصل إليه من نتائج علمية لهذه الدراسة يمكّن من معرفة مدى العلاقة بين الوعول النوبية العمانية وبين الوعول النوبية في السعودية والأردن.

واختتم أن مكتب حفظ البيئة بالتعاون مع الجهات ذات العلاقة ملتزمون بمواصلة الجهود الحثيثة لحماية وصون الحياة الفطرية والكائنات الحية النادرة المعرضة لخطر الانقراض بالسلطنة من خلال تنفيذ عدد من المشاريع البيئية العلمية المختبرية والحقلية المتخصصة.

تأتي هذه الدراسة ضمن جهود مكتب حفظ البيئة في الحفاظ على التنوع البيولوجي بالمحميات الطبيعية ومناطق انتشار الكائنات الحية البرية النادرة المهددة بالانقراض.

■ الوعل العربي في أحد الشقوق الجبلية

عُمان الاقتصادي

تصدر عن مؤسسة عُمان للصحافة والنشر والإعلان

mal@omandaily.com

الخميس ٢٤ من ذي القعدة ١٤٤١هـ الموافق ١٦ من يوليو ٢٠٢٠م العدد ١٤٢٨٩

Thursday 16 July 2020 - Edition No 14289

٥٠٠٠ عقد عمل جزئي مسجل حتى نهاية ٢٠١٩

القوى العاملة: العقد الجزئي لا يمنع الباحث من التنافس على الفرص الوظيفية

بلغ عدد عقود العمل الجزئي المسجلة في وزارة القوى العاملة حتى نهاية ٢٠١٩ (٥٠٠٠) عقد عمل وذلك ضمن مبادرة تسهيل إجراءات العمل المؤقت والعمل الجزئي وتعزيز مرونة حركة القوى العاملة إحدى مبادرات مختبر سوق العمل والتشغيل التابعة لوزارة القوى العاملة التي تشرف عليها وحدة دعم التنفيذ والمتابعة «تنفيذ».

وتهدف المبادرة إلى تشجيع توفير فرص للعمل الجزئي في القطاع الخاص وتحفيز بيئة صانعة لهذه الفرص للعمانيين الباحثين عن عمل والعاملين في القطاعين العام والخاص وربات المنازل والمتقاعدين وطلبة الكليات والمدارس الذين لا تقل أعمارهم عن ١٥ سنة، حيث يمكن للشركات تسجيل عقود العمل الجزئي للعمانيين عبر موقع الوزارة الإلكتروني.

وأكدت الوزارة في قرارها المنظم للعمل الجزئي أن العقد لا يؤثر على البيانات الأساسية للباحثين في المركز الوطني للتشغيل ولا يحرمهم من فرصة التنافس على الفرص الوظيفية التي يطرحها المركز وإنما يضاف كخبرة عمل في ملف الباحث في المركز، كما يمكن التأمين على الباحثين عن العمل فقط في الهيئة العامة للتأمينات الاجتماعية لضمان حق العامل ضد إصابات العمل. وقد أجاز القرار تشغيل طلبة المدارس الذين لا تقل أعمارهم عن ١٥ سنة بعقود العمل الجزئي شريطة موافقة ولي الأمر على أن يكون العمل في أيام الإجازات وخارج وقت الدراسة، وأن يقتصر تشغيله في الأعمال والمهن المنصوص عليها في القرار الوزاري رقم (٢٠١٦/٢١٧) بين الساعة السادسة صباحًا والسادسة مساءً. كما أجاز القرار تشغيل طلبة مؤسسات التعليم العالي الحكومية أو الخاصة على أن يكون العمل في أيام الإجازات أو خارج أوقات الدراسة، ولا يترتب على عمل الطالب لبعض الوقت حرمانه من المخصصات المالية المقررة من قبل المؤسسة التعليمية، وفي جميع الأحوال لا يشترط لتشغيل الطالب لبعض الوقت موافقة مؤسسته التعليمية، كما سيمنح الطالب شهادة خبرة عن مدة العمل التي قضاها مع صاحب العمل مما ستكون إضافة له في سيرته الذاتية عند التقدم للعمل مستقبلا.

وحددت الوزارة في القرار ساعات العمل بحيث لا تقل عن ٤ ساعات في اليوم ولا تزيد عن ٢٥ ساعة في الأسبوع وألا يقل أجر الساعة عن ٣ ريالات عمانية، كما سيتم احتساب نسبة (٢٠٪) عشرين بالمائة من القوى العاملة المسجلة بعقود العمل الجزئي من نسبة التعمين المقررة للمؤسسات حسب النسب المفروض لكل قطاع. وقام فريق مبادرة تسهيل إجراءات العمل المؤقت والعمل الجزئي وتعزيز مرونة حركة القوى العاملة بعقد عدد من حلقات العمل واللقاءات للتعريف بالمبادرة خلال ٢٠١٩ و٢٠٢٠، حيث تم عقد حلقات عمل بالتعاون مع غرف التجارة والصناعة في مختلف محافظات السلطنة، ومع المركز الوطني للتوجيه المهني بوزارة التربية والتعليم، ومع الكليات والجامعات الحكومية والخاصة التابعة لوزارة التعليم العالي، ومع المنصات المختصة بعرض فرص العمل.

■ تفاصيل المبادرة

الزراعة تنفذ برنامجًا تدريبيًا حول النظام الوطني العام لشهادات الصحة النباتية

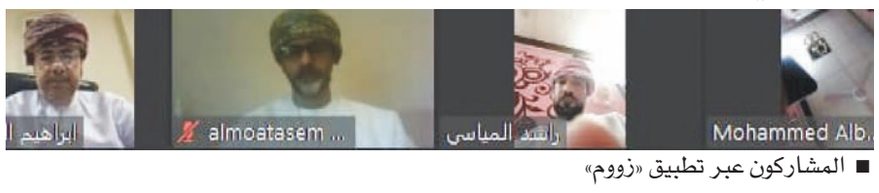

■ المشاركون عبر تطبيق «زووم»

نفذت وزارة الزراعة والثروة السمكية الأربعاء دورة تدريبية في مجال (التدريب على النظام الوطني العام لشهادات الصحة النباتية الإلكترونية). قدم الدورة المهندس سعيد الهاشمي، رئيس قسم تحليل مخاطر الآفات الزراعية والتصاريح بالوزارة، وشارك فيها عدد من أخصائي حجر زراعي من الوزارة ومختلف المديريات والإدارات بالمحافظات.

.. وتدرس آثار مشكلة دوباس النخيل

قام عدد من المختصين بوزارة الزراعة والثروة السمكية الأربعاء بإجراء استبيان وحوارات مع بعض المزارعين بنيابة سمد الشأن بولاية المضيبي، في إطار تنفيذ مشروع دراسة الآثار الاجتماعية والاقتصادية لمشكلة دوباس النخيل بالسلطنة وتأثير المعاملات الزراعية التي تنفذها الوزارة.

ويهدف المشروع إلى عمل دراسات اقتصادية لمعرفة مدى استفادة المزارعين من منتجات النخيل في زيادة دخل الأسرة، وحصر الأعداء الحيوية التي تتطفل على حشرة دوباس النخيل ودراسة قدرة الأعداء الحيوية في عمل توازن بيئي يساعد في تقليل استخدام المبيدات الكيماوية.

التجارة والصناعة تستقبل المخاطبات الكترونيا

في إطار تسهيل وزارة التجارة والصناعة على القطاع الخاص والتقيد بالإجراءات الاحترازية من عدم انتشار فيروس كورونا «كوفيد ١٩» واستمرارًا لما نشرته الوزارة في وقت سابق عبر حساباتها الرسمية، فإن الوزارة تنوه بضرورة التقيد بإرسال المخاطبات والمراسلات عبر البريد الالكتروني الخاص بدائرة الوثائق moci@moci.gov.om .

وتهيب الوزارة بجميع الشركات أنها لا تستقبل البريد الورقي، وذلك حفاظًا على سلامة موظفيها وكإجراءات احترازية من انتشار فيروس كورونا، وتؤكد لجميع المستثمرين للاستفسار يرجى التواصل عبر القنوات الرسمية للوزارة.

سعر نفط عُمان يرتفع ١,٢٣ دولار

العمانية: بلغ سعر نفط عُمان تسليم شهر سبتمبر القادم الأربعاء (٤٤,٣٢) دولار أمريكي، مرتفعًا بـ(١,٢٣) دولار أمريكي مقارنة بسعر يوم الثلاثاء الذي بلغ (٤٣,٠٩) دولار أمريكي.

وبلغ معدل سعر النفط العُماني تسليم شهر يوليو الجاري (٣٣) دولارًا أمريكيًا و(٦٨) سنتًا للبرميل مرتفعًا بمقدار (١٠) دولارات أمريكية و(٣) سنتات مقارنة بسعر تسليم شهر يونيو الماضي.

وزارة التجارة والصناعة
دائرة الملكية الفكرية

إعـــلان

تعلن دائرة الملكية الفكرية عن طلب تسجيل العلامة التجارية المقبولة وفقا لأحكام قانون حقوق الملكية الصناعية الصادر بالمرسوم السلطاني رقم ٢٠٠٨/٦٧.

طلب تسجيل العلامة التجارية رقم : ١٢٩٣٠٤

في الفئة ٣٥ من أجل السلع/الخدمات :

البيع بالتجزئة في المتاجر المتخصصة للمنسوجات والأقمشة بأنواعها ، البيع بالتجزئة في المتاجر المتخصصة للعطور ومستحضرات التجميل وصابون الزينة والبخور .

باســـــــم : أندلس البلوشية للتجارة

الجنسيـــــــة : عمانية

العنـــــــوان : ولاية لوى ، محافظة شمال الباطنة ، سلطنة عمان

تاريخ تقديم الطلب : ٢٠١٩/٦/١٣

إعلان إخلاء مسؤولية

تعلن **شركة الفلمار للتجارة والمقاولات** المقيدة بالسجل التجاري رقم ١١٠٨٣٤١ أن مكفولها **الفاضل/ وقار نواز سوليهريا** رقمه المدني ٩٧٦٠٠٨٧٦ لم يعد يمثلها من تاريخ ٢٠٢٠/٦/١١م وأن الشركة غير مسؤولة عن أي تعامل مع المذكور مع الغير **باسمها** وانها تخلي مسؤوليتها من التاريخ المذكور ومن لديه مطالبة سابقة على المذكور إرسال رسالة واتساب على ٩٢٦٠١٠٠١ خلال شهر من تاريخ الاعلان، وبعده الشركة غير مسؤولة عن أي مطالبة.

شركة الإمتياز الأهلـــية ش.م.ع.م
AL-EMTIAZ AL-AHLIA CO s.a.o.c

إعلان الدعوة لاجتماع الجمعية العامة العادية السنوية لشركة الامتياز الأهلية ش.م.ع.م

يسر مجلس إدارة شركة الامتياز الأهلية ش.م.ع.م دعوة المساهمين الكرام لحضور اجتماع الجمعية العامة العادية السنوية للشركة والمقرر عقده في تمام الساعة التاسعة من صباح يوم الأحد الموافق ٢٠٢٠/٠٧/٢٨م، وذلك بجوار المجلس العام بولاية هيماء ، وفي حال عدم اكتمال النصاب القانوني للجمعية سيتم عقد جمعية عامة عادية سنوية ثانية في يوم الخميس الموافق ٢٠٢٠/٠٧/٢٩م في ذات المكان والزمان وذلك لمناقشة جدول الأعمال التالي:

١. دراسة تقرير مجلس الإدارة عن السنة المالية المنتهية في ٢٠١٩/١٢/٣١م والموافقة عليه.
٢. دراسة تقرير مراقب الحسابات والموافقة على الميزانية العمومية وحساب الأرباح والخسائر عن السنة المالية المنتهية في ٢٠١٩/١٢/٣١م .
٣. إحاطة الجمعية بالأرباح النقدية التي تم توزيعها على المساهمين بتاريخ ٢٠٢٠/٣/٢٩م ، وذلك بمقدار ٥٠٠ بيسة للسهم الواحد .
٤. التصديق على بدل حضور جلسات مجلس الإدارة واللجان المنبثقة عنه و الذى تقاضاه أعضاء مجلس الإدارة عن السنة المالية المنتهية في ٣١/ديسمبر /٢٠١٩م ، وتحديد مقدار البدل للسنة المالية التي ستنتهي في ٢٠٢٠/١٢/٣١م حسب المرفق .
٥. انتخاب مجلس إدارة جديد للشركة ، فعلى من يرغب في الترشح لعضوية مجلس الإدارة تعبئة استمارة الترشح المعدة لذلك وتقديمها للشركة قبل موعد انعقاد الجمعية العامة بيومي عمل على الأقل وذلك في موعد أقصاه نهاية عمل يوم الثلاثاء الموافق ٢٠٢٠/٧/٢١م.
٦. تعيين مراقب حسابات للشركة للسنة المالية التي سوف تنتهي بتاريخ ٢٠٢٠/١٢/٣١م.

- وفقا للنظام الأساسي للشركة، يجوز لكل مساهم أن يفوض خطيًا أي شخص آخر لحضور الاجتماع والتصويت على القرارات المتخذة نيابةً عنه ، على أن يكون التفويض على بطاقة التفويض المرفقة بالدعوة ، ويجب بالنسبة للشخص الطبيعي أن يرفق ببطاقة التفويض نسخة من البطاقة الشخصية للبالغين ، وجواز السفر للنساء والقصر الذين لا يحملون بطاقة شخصية ، وبطاقة مقيم أو جواز السفر لغير العمانيين ، كما يجب بالنسبة للشخص الاعتباري أن تكون بطاقة التفويض موقعًا عليها من أحد الأشخاص المفوضين بالتوقيع ومختومة بختم الشركة ومرفقًا بها نسخة من شهادة التسجيل في السجل التجاري ونموذج المفوضين بالتوقيع .
- يرجى التكرم بالحضور إلى مقر الاجتماع المشار إليه آنفا قبل الموعد المحدد بنصف ساعة على الأقل.
- في حالة وجود أي استفسارات يرجى الاتصال بالفاضل / أحمد بن مبارك الهنائي على هاتف رقم - ٩٧٣١٨٠٨٠

رئيس مجلس الإدارة — المستشار القانوني — مراقب الحسابات

شركة النجد للتنمية الزراعية
Al Najd Agriculture Development Company

تنويـــه

ورد في الإعلانين المنشورين بجريدة الوطن وجريدة عمان الصادرين بتاريخ ٨ و٢٠٢٠/٧/٩ بدعوة لانعقاد اجتماع الجمعية العامة العادية السنوية للسنة المالية المنتهية في ٣١ ديسمبر ٢٠١٩م لشركة النجد للتنمية الزراعية ش.م.ع.م والمقرر عقده في تمام الساعة العاشرة صباحاً من يوم الخميس الموافق ٢٠٢٠/٧/٢٣ بقاعة النخيل بمبنى وزارة الزراعة والثروة السمكية بحي الوزارات – الخوير.

عليه يود مجلس إدارة الشركة التنويه لكافة المساهمين إلى انه وبسبب عدم سماح وزارة الزراعة والثروة السمكية باستخدام قاعة النخيل لعقد الاجتماع، بسبب تطورات جائحة كورونا، قد تم تعديل مكان انعقاد الجمعية العامة العادية السنوية ليكون في مقر الشركة بالخوير – شارع الكلية – بجانب فندق سفير الدولي – بناية الصباغ نفس موعد الاجتماع المحدد في أعلاه، ويجوز للمساهمين الذين لا يستطيعون حضور الاجتماع شخصياً أو بالإنابة حضور الاجتماع عن طريق برنامج التواصل الالكتروني (ZOOM) على أن يتم إبلاغ الشركة بالحضور عبر البرنامج الإلكتروني قبل موعد انعقاد الجمعية بساعتين على الاقل.

وللتواصل الرجاء الاتصال على الرقم : ٩٨٠٤٨١٢٣

وزارة التجارة والصناعة
دائرة الملكية الفكرية

إعـــلان

تعلن دائرة الملكية الفكرية عن طلب تسجيل العلامة التجارية المقبولة وفقا لأحكام قانون حقوق الملكية الصناعية الصادر بالمرسوم السلطاني رقم ٢٠٠٨/٦٧.

طلب تسجيل العلامة التجارية رقم : ١٣٠٦١٠

في الفئة ٣٥ من أجل السلع/الخدمات :

البيع بالتجزئة في المتاجر المتخصصة للملابس الجاهزة .

باســـــــم : شركة الرملة الجمراء للتجارة ش.ش.و

الجنسيـــــــة : عمانية

العنـــــــوان : ولاية صلالة ، محافظة ظفار ، سلطنة عمان

تاريخ تقديم الطلب : ٢٠١٩/٨/٤

وزارة التجارة والصناعة
دائرة الملكية الفكرية

إعـــلان

تعلن دائرة الملكية الفكرية عن طلب تسجيل العلامة التجارية المقبولة وفقا لأحكام قانون حقوق الملكية الصناعية الصادر بالمرسوم السلطاني رقم ٢٠٠٨/٦٧.

طلب تسجيل العلامة التجارية رقم : ١١٩١٥٦

في الفئة ٤٣ من أجل السلع/الخدمات :

مطاعم ومقاهي .

باســـــــم : شركة الهمة والإبداع للتجارة

الجنسيـــــــة : عمانية

العنـــــــوان : صلالة ، محافظة ظفار ، سلطنة عمان

تاريخ تقديم الطلب : ٢٠١٨/٥/٩

وزارة الزراعـة والثـروة السمكيـة

إعـــلان عـن مناقصـات

تعلن وزارة الزراعة والثروة السمكية عن طرح المناقصات الآتية:

رقم المناقصة	الموضوع	ثمن المستند (ر.ع)	الدرجة	آخر موعد للحصول على المستندات	آخر موعد لتقديم العطاءات
٢٦-٢٠٢٠/٣٢٨	توريد أعلاف جافة لمحطات البحوث الحيوانية	٢٥/-	متخصصة	الاحد ٢٠٢٠/٨/٢	الخميس ٢٠٢٠/٨/٢٠
٢٧-٢٠٢٠/٣٢٩	توريد أعلاف مركزة لمحطات البحوث الحيوانية	٢٥/-	متخصصة	الاحد ٢٠٢٠/٨/٢	الخميس ٢٠٢٠/٨/٢٠
٢٨-٢٠٢٠/٣٣٠	توفير عمال لتنفيذ حملة التحصين بمحافظة ظفار	٢٥/-	متخصصة	الاحد ٢٠٢٠/٨/٢	الخميس ٢٠٢٠/٨/٢٠
٢٩-٢٠٢٠/٣٣٨	أعمال صيانة لمبنى مركز العلوم البحرية و السمكية بالبستان	٢٥/-	الثانية	الاثنين ٢٠٢٠/٨/٣	الاحد ٢٠٢٠/٨/٢٣
٣٠-٢٠٢٠/٣٤١	تنظيف وخدمة موانئ الصيد البحري بمحافظتي شمال وجنوب الباطنة	٢٥/-	متخصصة	الاحد ٢٠٢٠/٨/٢	الاثنين ٢٠٢٠/٨/٢٤

- يمكن للشركات المتخصصة في الأعمال المذكورة أعلاه والحاصلة على شهادة التسجيل سارية المفعول من مجلس المناقصات الاشتراك والحصول على المواصفات الفنية وشروط المناقصات من الموقع الإلكتروني https://etendering.tenderboard.gov.om
- يتم سداد قيمة المستند وتقديم العروض إلكترونياً عبر الموقع المشار إليه أعلاه.
- يرفق مع كل عطاء نسخة إلكترونية من التأمين المؤقت في صورة ضمان مصرفي أو شيك مصدق عليه من أحد البنوك العاملة في السلطنة بالنسبة والمدة المطلوبة والمبينة في كراسة الشروط والمواصفات ويعنون باسم وزارة الزراعة والثروة السمكية،.
- على المتناقصين التواصل مع المختصين بمركز الدعم الفني بوزارة التقنية والاتصالات عند وجود أي مشكلة فنية في النظام على الرقم : ٢٤١٦٦٦٧٠ او على عنوان البريد الإلكتروني : etenderhd@ita.gov.om من الساعة ٩ صباحاً وحتى الساعة ٤ مساءً من الاحد الى الخميس.

لجنة المناقصات الداخلية
وزارة الزراعة والثروة السمكية

التبادل التجاري يفوق مليار ريال

لقاء افتراضي بالغرفة يبحث آفاق التعاون بين السلطنة والهند

نظمت غرفة تجارة وصناعة عمان الأربعاء لقاء افتراضيا بعنوان آفاق التعاون التجاري بين الهند والسلطنة، ضمن مبادرتها الجديدة التي دشنتها الأحد الماضي بعنوان (الغرفة .. تواصل عالمي)، حضر اللقاء سعادة قيس بن محمد اليوسف رئيس مجلس إدارة غرفة تجارة وصناعة عمان، وسعادة مونو مهاوار سفير جمهورية الهند لدى السلطنة، وعدد من أصحاب الأعمال من كلا الجانبين.

وقال سعادة قيس بن محمد اليوسف رئيس مجلس إدارة غرفة تجارة وصناعة عمان في كلمته :

«تربط السلطنة والهند علاقات تجارية ساهمت في تطوير التعاون والشراكة وبناء العلاقات بين قطاعات الأعمال في البلدين الصديقين، وتشير الإحصائيات المتوفرة إلى حجم التبادل التجاري بين البلدين الذي يفوق مليار ريال عماني، بما يساوي ثلاثة مليارات واثنين وأربعين مليون دولار أمريكي خلال عام ٢٠١٩، حيث إن إجمالي الواردات من الهند إلى السلطنة بلغت ما يقارب ٤٤٥ مليون ريال عماني، فيما بلغت الصادرات العمانية خلال العام نفسه حوالي ٧٢٥ مليون ريال عماني، فيما بلغ حجم الاستثمارات الهندية المسجلة في السلطنة حتى عام ٢٠١٩ ما يقارب ٢٧٦ مليون ريال».

وأوضح سعادته أن السلطنة خلال النهضة الشاملة بقيادة المغفور له بإذن الله السلطان قابوس بن سعيد - طيب الله ثراه - قدمت العديد من الإنجازات على المستويات الاقتصادية والاجتماعية، وقد أظهرت البيانات ارتفاع إجمالي الناتج المحلي للسلطنة لنحو ٣٠,٥ مليار ريال بنهاية عام ٢٠١٨، وهو ما يعد أعلى مستوى منذ تراجع أسعار النفط في العام ٢٠١٤، وبذلك يكون الناتج المحلي الإجمالي للسلطنة حقق صعودا بنسبة ١٢٪ مقارنة مع العام ٢٠١٧، وذلك حسب إحصائيات المركز الوطني للإحصاء والمعلومات، مضيفا: «وها هي الآن بقيادة صاحب الجلالة السلطان هيثم بن طارق المعظم - حفظه الله ورعاه- تواصل النمو والازدهار في ظل هذه النهضة المتجددة تحت قيادته الحكيمة أيده الله وسدد خطاه».

وأشاد سعادة مونو مهاوار سفير جمهورية الهند لدى السلطنة بمبادرة الغرفة، والتي بدأت أول فعالياتها مع الهند وبدورها تعمل على تعزيز العلاقات التجارية بين البلدين الصديقين اللذين تربطهما علاقة تجارية منذ سنين، مشيدا بقيادات البلدين التي توصي بتعزيز التعاون المستمر، ودعم دائم لبناء الشراكات، حيث يؤدي هذا التفاعل إلى بذل المزيد من الجهد،

■ قيس بن محمد اليوسف

اليوسف: ٢٧٦ مليون ريال قيمة الاستثمارات الهندية المسجلة في السلطنة

كما أن للبلدين تشاركا تجاريا موسعا.

وبين سعادته أن جائحة كورونا كوفيد ١٩ قد أوضحت بأن هنالك المزيد من الفرص لتعزيز التبادل التجاري، مبينا أن كلا الدولتين قد قامت بإجراءات لتفادي ومواجهة هذه الجائحة، حيث قامت الهند بإجراءات تعزز دفع عجلة الاقتصاد، كما تعمل كدولة بالقرب من العالم من خلال بناء الشراكات التجارية، وأيضا للاعتماد على نفسها بنفس الوقت، وهذا لا يعني أنها تقوم بالأعمال التجارية بمفردها، بينما هو تعاون بشكل موسع وأكثر مع الشركاء التجاريين، مشيرا إلى أن الاقتصاد الهندي سوف ينمو ويستمر في التوسع، ويقدم ذلك لجميع فرص الأعمال التجارية العمانية.

وأوضح سفير جمهورية الهند لدى السلطنة أن هناك عددا من القطاعات تعمل بها الهند مع السلطنة في عدد من الولايات كصحار وصلالة، ومن القطاعات التعدين، والرعاية الصحية والأمن الغذائي، وغيرها من القطاعات التجارية.

وقدم بانكاج كيمجي رئيس الجانب العماني في مجلس الأعمال العماني الهندي المشترك عرضًا مرئيًا حول التغييرات التي أحدثتها جائحة كورونا كوفيد ١٩، والآثار الناتجة عن أسعار النفط، بالإضافة إلى الفرص الناشئة من التحديات.

وأشار رئيس الجانب العماني في مجلس الأعمال العماني الهندي المشترك إلى أهمية مشاركة الفرص الناشئة من التحديات مع الشركاء التجاريين، وذلك لإيجاد نقطة مشتركة تدعم العلاقات التجارية بين البلدين الصديقين، مشيرا إلى أن هذه العلاقات ممتدة منذ آلاف السنين ومستمرة من خلال عقد اتفاقيات تجارية في مجالات مختلفة كالعلوم والتكنولوجيا، بالإضافة إلى المجالات الدبلوماسية والاقتصادية، وغيرها من المجالات التي تعكس قوة العلاقة بين البلدين.

وأوضح كيمجي الآثار الاقتصادية المترتبة من جائحة كورونا التي ما زالت إلى اليوم، حيث إن أسعار النفط كانت متأرجحة نزولا وصعودا، وكما هو معلوم أن السلطنة تعتمد على النفط اعتمادا كبيرا مما أثر على اقتصادها الوطني، ولكن رغم هذه التحديات فقد استطاعت السلطنة أن تحقق انخفاضا في العجز خلال الربع الأول من العام الجاري.

كما شارك باللقاء كلٌ من فيكر أمجيت سينج ساهني رئيس اتحاد غرف التجارة والصناعة الهندية والمجلس الهندي العربي ورئيس مجموعة سن الهند، وأداي شانكر نائب رئيس اتحاد غرف التجارة والصناعة الهندية، والدكتور صديق أحمد الرئيس المشارك، واتحاد غرف التجارة والصناعة الهندية والمجلس الهندي العربي ورئيس مجموعة إرم.

almadina المدينة
REAL ESTATE COMPANY S.A.O.C العقارية ش.م.ع.م

دعوة لحضور اجتماعي الجمعية العامة غير العادية والجمعية العادية السنوية للشركة

يسر مجلس إدارة شركة المدينة العقارية ش م ع م دعوة المساهمين الكرام لحضور اجتماعي الجمعية العامة غير العادية والجمعية العامة العادية السنوية للشركة، المقرر عقدهما في تمام الساعة ٣ مساء من يوم الاحد الموافق ٢٦ يوليو ٢٠٢٠م عبر المنصة الإلكترونية لانعقاد الجمعيات العامة والتي يمكنكم الدخول اليها عبر موقع شركة مسقط للمقاصة والإيداع (www.mcd.gov.om) وفي حال عدم اكتمال النصاب القانوني لاي من الجمعيتين سيتم عقد الاجتماع الثاني بتأريخ ٢٧ يوليو ٢٠٢٠م في تمام الساعة ٥ مساء عبر المنصة الإلكترونية لمناقشة جدول الأعمال التالي:

أولا : الجمعية العامة غير العادية

دراسة مقترح تعديل المادة (٢٢) من النظام الاساسي بتخفيض عدد أعضاء مجلس إدارة الشركة من ٨ أعضاء الى ٧ أعضاء والموافقة عليه حسب المرفق .

ثانيا : الجمعية العامة العادية السنوية

١- دراسة تقرير مجلس الإدارة عن السنة المالية المنتهية في ٣١ ديسمبر٢٠١٩ م والموافقة عليه.
٢- دراسة تقرير مراقب الحسابات والموافقة على الميزانية العمومية وحساب الارباح والخسائر عن السنة المالية المنتهية في ٣١ ديسمبر٢٠١٩ م والموافقة عليه .
٣- التصديق على بدل حضور جلسات مجلس الإدارة واللجان المنبثقة الذي تقاضاه أعضاء مجلس الإدارة عن السنة المالية المنصرمة، وتحديد مقدار البدل للسنة المالية القادمة (حسب المرفق).
٤- إحاطة الجمعية بالتعاملات التي أجرتها الشركة مع الأطراف ذات العلاقة خلال السنة المالية المنتهية في ٣١ ديسمبر٢٠١٩ (حسب الكشف المرفق).
٥- مقترح قبول استقالة عضو والموافقة عليه .
٦- دراسة مقترح تخصيص مبلغ ٢٠،٠٠٠ ر.ع. (عشرين الف ريال عماني) لدعم خدمات المجتمع خلال السنة المالية التى سوف تنتهي في ٣١ ديسمبر ٢٠٢٠ والموافقة عليه .
٧- تعيين مراقب الحسابات للسنة المالية التي ستنتهي في ٣١ ديسمبر ٢٠٢٠ م وتحديد أتعابه.

ووفقا للنظام الأساسي للشركة وضوابط انعقاد الجمعيات العامة باستخدام وسائل التقنية الحديثة الصادر من وزارة التجارة والصناعة نلفت عنايتكم الى الآتي:

١- يحق للشخص الإعتباري دون غيره تفويض شخص طبيعي لحضور اجتماع الجمعية العامة والتصويت نيابة عنه من خلال وسائل التقنية على أن يكون لهذا الشخص الطبيعي رقم مستثمر بشركة مسقط للمقاصة والإيداع.
٢- يبدأ التصويت على أي من البنود المطروحة على جدول الأعمال قبل اعقاد الجمعية بمدة لا تزيد على ثلاثة أيام وحتى انتهاء عملية التصويت في يوم الاجتماع.

ولمزيد من الاستفسارات يرجى الاتصال بالفاضل /عوض بن أحمد الشنفري على هاتف رقم ٩٩٣٣٦٦٧٤ أو الفاضل /علي بن جميل الفارسي على هاتف رقم ٩٨٩٨٩٥٨٥ .

ملاحظة: يرجى من المساهمين الكرام الحضور إلى مقر الاجتماع قبل الموعد المحدد بنصف ساعة على الأقل.

رئيس مجلس الإدارة | مراقب الحسابات | المستشار القانوني

«نماء» تستعرض منجزاتها مع عدد من الاقتصاديين

الوهيبي: الطاقة البديلة ستساهم بـ ٣٠٪ من الطاقة الكهربائية وفق رؤية عمان ٢٠٤٠

عمان: استعرض المهندس عمر بن خلفان الوهيبي الرئيس التنفيذي لمجموعة «نماء» القابضة، أبرز منجزات المجموعة وأدائها التشغيلي والمالي في عام ٢٠١٩. وذلك خلال حلقة نقاشية نظمتها المجموعة لعدد من الاقتصاديين عن بعد. وقال أن من أهم هذه المنجزات تبقى مؤشرات الصحة والسلامة والبيئة وانخفاض إجمالي عدد الحوادث المضيعة للوقت بنسبة ٤٤٪ من ٩ في ٢٠١٨ إلى ٥ في ٢٠١٩ . وتعتبر الموارد البشرية أساس التطور لتعزيز خدمات المجموعة، تمثلهم قيادة عمانية بنسبة ١٠٠٪، وموظفين عمانيين بنسبة٩٥,١٪. كما تم استثمار حوالي مليون ونصف ريال عماني في تطوير الكفاءات والكوادر الوطنية بنسبة زيادة ٩٪ مقارنة بعام ٢٠١٨.

وقال ان القطاع شهد نموا في عدد المشتركين بنسبة ٤,٧٪ مقارنة بعام ٢٠١٨ م؛ ليصل إجمالي عدد المشتركين ١,٢٧٦,٩٣٢ مشتركا. كما شهدت شركات التوزيع ارتفاع نسبة رضى المشتركين عن الخدمات بشكل ملحوظ والتي بلغت ٩٢٪ بناءً على الاستبيان السنوي لقياس رضا المشتركين الذي تقوم به المجموعة.

بالإضافة إلى ذلك، تعد موثوقية شبكة النقل في السلطنة من أعلى المعدلات على مستوى العالم حيث بلغت في العام الماضي ٩٩,٩٩٪. كما ارتفعت الوحدات المباعة بشكل طفيف وبنسبة ٠,٧٪ لتصل الى ٣٣,٧٩٦ جيجاواط ساعة في عام ٢٠١٩. وحققت المجموعة زيادة ملحوظة في كفاءة استهلاك الغاز خلال عام ٢٠١٩م بنسبة ١٠,٤٪ مقارنة بعام ٢٠١٨م، على الرغم من زيادة استهلاك الكهرباء في عام ٢٠١٩.

واستثمرت المجموعة في توسعة شبكات النقل والتوزيع وبلغ إجمالي مصروفات رأس المال حوالي ٢٨٥ مليون ريال عماني. كما ارتفع إجمالي أصول المجموعة بنسبة ٥٦,٣٪ حيث بلغت ٦,٩ مليار ريال عماني في عام ٢٠١٩ نتيجة حق الانتفاع بالأصول التابعة

■ م. عمر الوهيبي

للشركة العمانية لشراء الطاقة والمياه.

وذكر الوهيبي بأنه عند مقارنة الأداء المالي للمجموعة في ٢٠١٩ مع ٢٠١٨ يجب مراعاة تطبيق المجموعة للمعيار الدولي للإبلاغ (IFRS ١٦) في عام ٢٠١٩. وبالتالي انخفضت الإيرادات التشغيلية الى ١,٢٥ مليار ريال عماني في ٢٠١٩ ، بالمقارنة مع ١,٢٩ مليار ريال عماني في عام ٢٠١٨. كما انخفض صافي الربح بعد اقتطاع الضرائب من ٧١,٤ مليون ريال عماني في ٢٠١٨ إلى ٦٠,٤ مليون ريال عماني في ٢٠١٩ بسبب زيادة في تكاليف الإهلاك الناتجة عن إضافة الأصول المتعاقد عليها من قبل الشركة العمانية لشراء الطاقة والمياه.

واستعرض الوهيبي أيضا أبرز المشاريع المتعلقة بالطاقة المتجددة، حيث تمضي المجموعة قدما لتحقيق ٣٠٪ من الطاقة الكهربائية المستهلكة لتكون من الطاقة المتجددة حسب أهداف رؤية عمان ٢٠٤٠. وتم البدء بتشغيل محطة ظفار لطاقة الرياح بسعة ٥٠ ميجاواط في نوفمبر ٢٠١٩ وهو مشروع مشترك بين شركة (تنوير) وشركة مصدر من دولة الإمارات وهو الأول من نوعه في منطقة الخليج العربي. ويتكون المشروع من ١٣ توربينا للرياح (٣,٨ ميجاواط لكل توربين رياح باستخدام تقنية GE) ليتم ربطها بشبكة شركة ظفار للطاقة، ومن المتوقع أن يبلغ إجمالي الإنتاج السنوي للمشروع ١٤٠ جيجاواط في الساعة. كما تم إرساء مناقصة بناء وتشغيل محطة توليد الكهرباء بالطاقة الشمسية بعبري بسعة ٥٠٠ ميجاواط. حيث قامت الشركة العمانية لشراء الطاقة والمياه وفقاً لخطتها الاستراتيجية بالتوقيع على اتفاقية شراء الطاقة مع شركة شمس الظاهرة لتوليد الطاقة، والتي ستقوم بتشييد وامتلاك وتشغيل وتمويل المحطة، وبناءً على خطة المشروع ويتوقع الانتهاء من التشغيل التجاري للمحطة في النصف الثاني من عام ٢٠٢١. كما بدأت الشركة العمانية لشراء الطاقة والمياه بإجراءات تناقص مشروعين للطاقة الشمسية في السلطنة تحت مسمى (محطة منح المستقلة للطاقة ١ و ٢) بسعة انتاجية تقدر بـ ١٠٠٠ ميجاواط.

وبالحديث عن شبكة النقل والتوزيع، استهدفت الشركة العمانية لنقل الكهرباء حمولة قصوى بلغت ٦٥٤٠ ميجاواط في شبكة الربط الرئيسية و ٥٩٤ ميجاواط في شبكة شركة ظفار للطاقة في عام ٢٠١٩. وتم توصيل إجمالي ٣٥،٤٥١،٨٨٩ ميجاواط ساعة من الطاقة للمشتركين. وبلغ الفاقد من نقل الشبكة في عام ٢٠١٩ ما نسبته ١,٥٣٪. وببلوغ موثوقية الشبكة إلى نسبة ٩٩٪ في عام ٢٠١٩ انخفضت نسبة استقطاع الكهرباء للمشتركين حيث كان متوسط الاستقطاع ٤ دقائق و٧ ثوان في السنة.

وسيضاعف مشروع ربط الشبكة الكهربائية الرئيسية وشبكة ظفار من كفاءة وتكامل شبكات الكهرباء في السلطنة بالإضافة إلى شبكة تنمية نفط عمان. كما سيساعد المشروع في الاستخدام الأمثل لشبكات التوزيع من خلال الاعتماد على مصادر التوليد المتنوعة (مثل مصادر الطاقة المتجددة والمحطات الجديدة). وينقسم المشروع إلى مرحلتين: المرحلة الأولى وهي ربط شبكة الكهربائية الرئيسية في الشمال بشبكة تنمية نفط عمان في حقول النفط وشبكة تنوير في منطقة محوت والدقم بخط جهد عالي (٤٠٠ كيلوفولت) ومن المتوقع الانتهاء من هذه المرحلة في عام ٢٠٢٣. أما المرحلة الثانية تتمثل في ربط المرحلة الأولى بشبكة الكهرباء بالمنطقة الجنوبية (شبكة ظفار) وذلك بإنشاء محطة بارك وربطها بمحطتي نهيدة وسويحات بخط جهد عالي (٤٠٠ كيلوفولت) ويتوقع الانتهاء من المرحلة في ٢٠٢٥.

كما تحدث المهندس عمر الوهيبي عن كفاءة وأداء قطاع التوليد، فمنذ عام ٢٠٠٥، ومن خلال إدخال محطات توليد أكثر كفاءة، حققت الشركة العمانية لشراء الطاقة والمياه انخفاضًا بنسبة ٤٧٪ في الغاز المطلوب لكل وحدة إنتاج للكهرباء. حيث تم توفير ما يزيد على ٢٧٠ مليون ريال عماني. ومن المتوقع أن تتحسن كفاءة استخدام الغاز في عام ٢٠٢٠ بناءً على مشاريع ومحطات الطاقة المستقلة في عبري وصحار وتشغيل محطة المياه المستقلة في صحار في أغسطس ٢٠١٩. وبتقديم محطات الطاقة الشمسية وطاقة الرياح في عام ٢٠٢١، تتوقع الشركة العمانية لشراء الطاقة والمياه أن ينخفض الطلب على الغاز لتوليد الكهرباء بشكل أكبر.

وضمن استراتيجية الشركة العمانية لشراء الطاقة والمياه لتحقيق رؤية عمان ٢٠٤٠، تخطط الشركة لشراء حوالي ١٦٠٠ ميجاواط من الطاقة المتجددة في شبكة الربط الرئيسية بحلول عام ٢٠٢٥. وسيتم توفير أكثر من ١٣٪ من التوليد من مصادر الطاقة المتجددة، وخاصة الطاقة الشمسية. وبحلول عام ٢٠٢٦، ستصل نسبة الطاقة المتجددة إلى ١٤,٥٪. ويقدر إجمالي الاستثمار المباشر في قطاع توليد الطاقة والمياه بحوالي ٣,٨٥٠ مليون ريال عماني.

واختتم الرئيس التنفيذي لمجموعة نماء الحلقة النقاشية بعرض المشاريع والإنجازات التي تم تحقيقها في مجال الاستدامة خلال عام ٢٠١٩م. حيث بلغ إجمالي عدد المستفيدين من برامج الاستدامة ٦,٥٧٢ وإجمالي عدد الساعات التدريبية ٥٠,٥٣٤ ساعة.

معنى العناية OTE GROUP THE SYMBOL OF CARE
سلطنة عمان الهيئة العامة لحماية المستهلك
موسى الإنطلاق إلى الأمام...

حملة استدعاء مركبات
من طرازات شيفروليه سيلفرادو و جي ام سي سييرا

تاريخ الحملة: ٢٠٢٠/٧/١٦
نوع الاستدعاء: سلامة
قطاع الاستدعاء: مكابح
وصف المنتج: شيفروليه سيلفرادو ٢٠١٩ / جي ام سي سييرا ٢٠١٩

سنة الصنع	القسم	نوع المركبة	أرقام الشاصي (VIN) لمجموعة المركبات المتأثرة	عدد المركبات المتأثرة في السلطنة
٢٠١٩	شيفروليه	سيلفرادو	1GCPY9ED7KZ413300 إلى 1GCPY9ED0KZ100198 1GCRW9ED4KZ399614 إلى 1GCRW9ED8KZ100593 1GCRY9EF7KZ266339 إلى 1GCRY9ED0KZ257917 1GCUY9ELXKZ401345 إلى 1GCUY9ED0KZ242991 3GCNW9EF7KG275031 إلى 3GCNW9EF7KG192988 3GCNY9EF1KG283300 إلى 3GCNY9EF0KG100291 3GCPY9ED5KG208137 إلى 3GCPY9EH5KG180259 3GCUY9EL5KG202137 إلى 3GCUY9EL6KG192637	٥١
٢٠١٩	جي ام سي	سييرا	1GTP99EK6KZ100587 إلى 1GTP99ED4KZ406561 1GTR89EK1KZ100590 1GTR99EL9KZ100584 إلى 1GTR99ED8KZ365084 1GTU99ED8KZ100188 إلى 1GTU99EL5KZ404506 3GTN89EF3KG194960 إلى 3GTN89EF5KG220426 3GTN99EFXKG100313 إلى 3GTN99EF4KG282929 3GTP99EL1KG180258 3GTU99EL6KG180257 إلى 3GTU99ED8KG202610	١٣٦

وصف العيوب:
في هذه المركبات يوجد خطأ في برمجة سوفت وير، وفي حالات نادرة يؤدي إلى تعطيل نظام التحكم الإلكتروني في الإتزان (ESC) ونظام منع انغلاق المكابح (ABS) لدورة اشتعال مفردة. وإذا حدثت هذه الأخطاء، فإن نظام تشخيص الأعطال في السيارة لا يقوم بإظهار ضوء العلامة المنبهة لنظام التحكم بالثبات الإلكتروني (ESC) ونظام منع انغلاق المكابح (ABS).

الاجراء:
يطلب من الموزعين إعادة برمجة وحدة ضبط المكابح الإلكترونية.

للمزيد من المعلومات:
يرجى من العملاء الذين يمتلكون سيارات شيفروليه من الطرازات المذكور أعلاه الاتصال بالمؤسسة التجارية العمانية ش.م.م (او تي إي)، أما الذين يمتلكون سيارات جي ام سي من الطراز المذكور فيمكنهم الاتصال بشركة موسى عبدالرحمن حسن وشركاه ش.م.م .

بيانات الاتصال:
رقم الهاتف المجاني للمؤسسة التجارية العمانية (أو تي إي) : ٨٠٠٥٠٠٠٢ في جميع أيام العمل من الساعة ٨ صباحاً إلى ١ ظهراً ومن ٢ مساءً إلى ٥,٣٠ مساءً.
رقم الهاتف المجاني لشركة موسى عبدالرحمن حسن :٨٠٠٧٦٢٠٠ في جميع أيام العمل من الساعة ٨,٣٠ صباحاً إلى ١ ظهراً ومن ٤ مساءً إلى ٦,٣٠ مساءً.

معظمها يواصل تحقيق أرباح والتراجعات محدودة

الشركات الكبرى تواجه تبعات كورونا بأقل خسائر ممكنة

كتب - زكريا فكري

أعلنت معظم الشركات الكبرى والبنوك المدرجة في سوق مسقط للأوراق المالية تحقيقها أرباحا نصف سنوية، مع تراجع محدود في هامش الربح نتيجة ظروف الجائحة التي يمر بها العالم.

فقد حققت شركة الاتصالات «اوريدو» أرباحًا نصف سنوية - قبل الفائدة والضريبة وغيرها بلغت ٧٢,٣ مليون ريال عماني، مقابل ٧٧,٤ مليون ريال عن الفترة نفسها من العام السابق متراجعة بنسبة ٦,٦٪، وحققت الشركة - وفقًا لبياناتها غير المدققة على موقع سوق مسقط - صافي ربح نصف سنوي بلغ ١٠ ملايين ريال عماني، مقابل ١٧,٨ مليون ريال عن الفترة نفسها من العام السابق.

وأظهرت البيانات المالية غير المدققة لبنك مسقط تحقيقه لأرباح بلغت ٦٩,٥٦ مليون ريال في النصف الأول من العام، مقارنة بأرباح بلغت ٩٣,٦٥ مليون ريال في النصف الأول من العام الماضي.

وأشارت النتائج المالية للبنك إلى تراجع إيراداته من التشغيل في النصف الأول من العام الجاري بنسبة ١٣,٨ ٪، إلى ٦٤,٦٩ مليون ريال، مقارنة بنحو ٧٥,٠٥ مليون ريال عن النصف الأول من عام ٢٠١٩.

وكان البنك قد شهد تراجعًا في أرباحه الفصلية عن الربع الأول من العام، بنسبة ٢٧,٤ ٪، على أساس سنوي إلى ٣٣,٢٥ مليون ريال، مقارنة بأرباح قيمتها ٤٥,٨ مليون ريال في الربع الأول من العام الماضي.

وأظهرت البيانات المالية لشركة جلفار للهندسة والمقاولات تكبدها خسائر قيمتها ١١,٠٤ مليون ريال، مقابل أرباح بلغت ١,٨ مليون ريال في النصف الأول من العام الماضي.

وأشارت البيانات إلى تراجع إيرادات الشركة الأم، بنسبة ١١,٠٥ ٪، لتصل إلى ١٠٤,٧٦ مليون ريال، مقارنة بنحو ١١٧,٧٧ مليون ريال في النصف الأول من العام الماضي.

وكانت الشركة قد شهدت تراجعًا في أرباحها السنوية خلال عام ٢٠١٩، بنسبة ٧٢,٦ ٪، على أساس سنوي، إلى ١,٥٦ مليون ريال، مقارنة بأرباح قيمتها ٥,٦٨ مليون ريال في عام ٢٠١٨.

وأظهرت البيانات المالية غير المدققة لبنك ظفار تحقيقه لأرباح بلغت ١٥,٧٩ مليون ريال في النصف الأول من ٢٠٢٠، مقارنة بأرباح قيمتها ١٩,٧١ مليون ريال عن النصف الأول من العام الماضي.

وتأثرت أرباح البنك بأنشطته البنكية التقليدية، لتتراجع أرباحه منها بنسبة ٢٢,٩١ ٪، خلال النصف الأول، إلى ١٣,٠٨ مليون ريال، كما تراجعت أرباحه من أنشطة الصيرفة الإسلامية ١,٤٦ ٪، إلى ٢,٧١ مليون ريال.

وكان البنك قد شهد تراجعًا في أرباحه الفصلية عن الربع الأول من العام الجاري، بنسبة ٣٠,٢٤ ٪، على أساس سنوي، إلى ٨,٨ مليون ريال، مقارنة بأرباح قيمتها ١٢,٦١ مليون ريال عن الربع الأول من العام الماضي.

وتحولت شركة شل العمانية للتسويق -المدرجة ببورصة مسقط للأوراق المالية- لخسائر نصف سنوية. وأظهرت النتائج المالية الأولية غير المدققة للشركة تكبدها ١٠٤ آلاف ريال في النصف الأول من العام الجاري، مقابل أرباح قيمتها ٤,٦٢ مليون ريال في النصف الأول من العام الماضي.

وتراجع إجمالي إيرادات الشركة خلال النصف الأول من العام بنسبة ٢٥,١٤ ٪، لتصل إلى ١٨٩,٦٥ مليون ريال، مقارنة بنحو ٢٥٣,٣٢ مليون ريال خلال النصف الأول من عام ٢٠١٩.

وكانت الشركة قد شهدت تراجعًا في أرباحها الفصلية عن الربع الأول من العام الجاري، بنسبة ٩٣,١٣ ٪، على أساس سنوي، لتصل إلى ١٢٢ ألف ريال، مقارنة بأرباح قيمتها ١,٧٨ مليون ريال في الربع الأول من العام الماضي.

وشهدت شركة الغاز الوطنية تراجعًا في أرباحها نصف السنوية، بنسبة ٥٣,٨٥ ٪، على أساس سنوي. وأظهرت النتائج المالية غير المدققة، تحقيقها لأرباح بلغت ٨١,٤٦ ألف ريال في النصف الأول من العام الجاري، مقارنة بأرباح قيمتها ١٧٦,٥ ألف ريال في النصف الأول من العام الماضي.

وأشارت النتائج المالية إلى تراجع إجمالي دخل الشركة الأم خلال النصف الأول من العام الجاري بنسبة ١٤,٣٥ ٪، إلى ٥,٠٨ مليون ريال، مقارنة بنحو ٥,٩٣ مليون ريال في النصف الأول من عام ٢٠١٩.

وكانت الشركة الأم قد ضاعفت أرباحها السنوية عن عام ٢٠١٩، بنسبة ٣٨١,٥٦ ٪، لتصل إلى ١,٥٩ مليون ريال لعام ٢٠١٩، مقارنة بأرباح قيمتها ٣٣٠,٦١ ألف ريال عن عام ٢٠١٨.

وأظهرت البيانات المالية للشركة المتحدة للطاقة، زيادة في خسائرها نصف السنوي بنسبة ٧٥٠ ٪، على أساس سنوي. وبلغت خسائر الشركة خلال النصف الأول من العام ٥١٠ آلاف ريال، مقارنة بخسائر قيمتها ٦٠ ألف ريال في النصف الأول من عام ٢٠١٩.

وجاءت خسائر الشركة السنوية، مع تراجع إيراداتها الإجمالية خلال النصف الأول من العام بنسبة ٤٠,٨٧ ٪، لتصل إلى ١,٣٢ مليون ريال، مقارنة بنحو ٢,٢٣ مليون ريال في النصف الأول من العام الماضي.

وكانت الشركة قد تحولت لخسائر سنوية خلال العام الماضي، بقيمة ٧١ ألف ريال، مقابل أرباح قيمتها ٣٠٩ آلاف ريال حققتها في عام ٢٠١٨.

من جانب آخر، أعلنت شركة التأمين الأهلية عن نتائجها المالية نصف السنوية والمنتهية في ٣٠ يونيو ٢٠٢٠، وهي نتائج أولية تخضع لاعتماد لجنة التدقيق. إذ حققت الشركة أرباحا نصف سنوية قبل الضريبة بلغت ٣,٧ مليون ريال عماني مقابل ٣,٣ مليون ريال عن الفترة نفسها من العام الماضي، بنسبة زيادة بلغت ١١٪. وبلغ صافي الأقساط المحصلة خلال نصف السنة ١٢ مليون ريال عماني، وسجل إجمالي تكلفة العمليات بما فيها المصروفات ٧,٨ مليون ريال، لتتراجع تكلفة العمليات بنسبة ١٩٪ مقارنة بالفترة نفسها من العام الماضي.

وأعلنت شركة الخليج الدولية للكيماويات عن تأجيل جمعيتها العامة غير العادية التي كان مقررًا انعقادها الثلاثاء ١٤ يوليو ٢٠٢٠ عبر المنصة الإلكترونية، وذلك لعدم اكتمال النصاب القانوني لعقد الجمعية الثانية يوم الخميس ١٦ يوليو.

النتائج المالية للشركات تؤثر على أسهم سوق مسقط

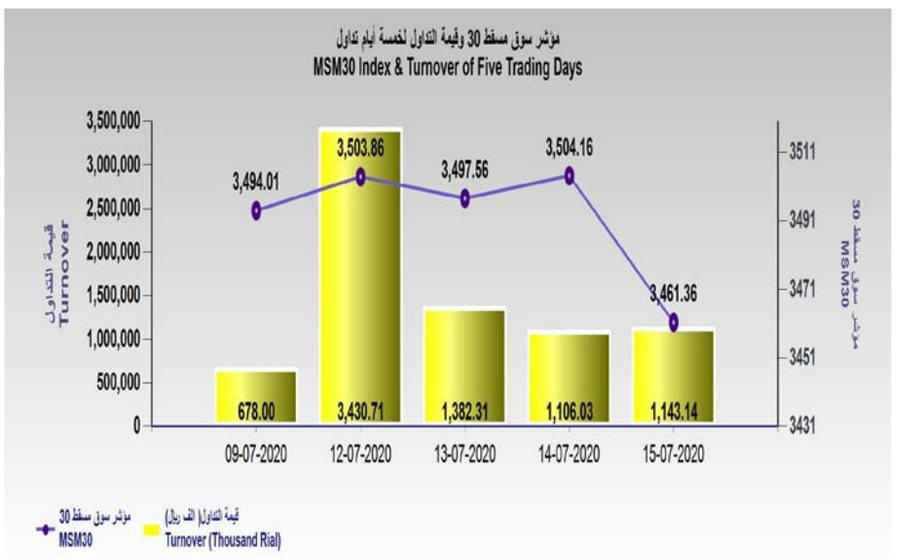

عمان: أثرت النتائج المالية للشركات على أسعار أسهم سوق مسقط حيث ارتفعت أسهم الشركات التي حافظت على أرباحها مع تراجع محدود ، بينما تراجعت أسهم الشركات التي تأثرت أرباحها بشدة. وتراجع مؤشر سوق مسقط الأربعاء ٤٣ نقطة وبما يعادل ١,٢٪، ليغلق عند مستوى ٣٤٦١,٣٦ نقطة.

وتراجعت القطاعات الرئيسية الثلاثة دون ١٪، وارتفعت أسعار ٦ أسهم ، وتراجعت أسعار ١٤ سهمًا، في حين حافظت ٢٠ ورقة مالية على مستوياتها السعرية السابقة. تصدر الارتفاعات سهم الخليج الدولية للكيماويات بعد أن صعد السهم بنسبة ٥,٨٪، بينما تصدَّر التراجعات سهم مسقط للغازات بعد هبوطه بنسبة ٨,٩٪.

واستحوذ بنك مسقط على أحجام وقيمة التداولات مسجلًا ١,٣ مليون سهم تداول، بقيمة ٤٦٣ ألف ريال عماني.

وكان إجمالي أحجام التداولات بالسوق خلال الجلسة قد بلغ ٩,٨ مليون سهم ، بقيمة تداولات بلغت ١,١ مليون ريال عماني.

استرجاع ٢٩ ألف ريال لمستهلكين ببركاء

أظهر تقرير المؤشرات الإحصائي النصف السنوي الأول من عام ٢٠٢٠م تمكن إدارة حماية المستهلك ببركاء من استرجاع مبالغ مالية قدرت بـ٢٩ ألف ريال لصالح عدد من المستهلكين، حيث تأتي هذه المبالغ المسترجعة في إطار الجهود التي تبذلها الإدارة في حل الشكاوى بالطرق الودية المرضية للطرفين.

وتوزعت المبالغ المسترجعة على عدد من القطاعات حسب الشكاوى المقدمة من المستهلكين، حيث جاء قطاع خدمات استقدام الأيدي العاملة في مقدمة هذه القطاعات بإجمالي ١٣٠٦٥ ريالا، يليه قطاع بيع مواد البناء باسترجاع ٣٨٢٨ ريالا عمانيا، كما تم استرجاع ٢٦٧٢ ريالا في قطاع الألمنيوم والحدادة والنجارة و٢٦٧٢ ريالا في قطاع الأثاث والمفروشات وتوزعت بقية المبالغ المسترجعة على بقية القطاعات التي تشرف عليها الهيئة.

رفع حظر استيراد الأبقار عن جنوب أفريقيا

أصدر معالي الدكتور سعود بن حمود بن أحمد الحبسي، وزير الزراعة والثروة السمكية قرارا وزاريا برفع حظر استيراد الأبقار عن جمهورية جنوب أفريقيا، وذلك بشرط أن تصحب الأبقار بالمستندات والشهادات (ترخيص بيطري بالاستيراد - شهادة صحية معتمدة -شهادة منشأ معتمدة)، كما يجب أن تستوفي الإرسالية المستوردة على عدد من الاشتراطات الصحية المحددة في القرار الوزاري.

اصدار ١١٣ ألف وثيقة تأمين إلكترونيا

سوق المال: الجائحة أكدت جاهزية وقدرات الشركات للتحول نحو التعاملات الإلكترونية

كشف تقرير للهيئة العامة لسوق المال حول أداء شركات التأمين في تقديم الخدمة التأمينية للجمهور خلال انتشار جائحة كورونا وما صاحبها من إجراءات للحد من انتشارها محليا، حيث أظهر التقرير أن عدد الوثائق المصدرة إلكترونيا قد تعدى ١١٣ ألف وثيقة التي تم تسويقها وبيعها عبر مختلف المنافذ والقنوات والوسائل الإلكترونية.

وعبر أحمد بن علي المعمري نائب الرئيس لقطاع التأمين عن تقديره للاستجابة السريعة التي أبدتها شركات التأمين للتكيف مع الإجراءات الاحترازية لمواجهة هذه الظروف الاستثنائية وبما يضمن استمرارها في تقديم خدمة التغطية التأمينية وتكون المظلة التأمينية حاضرة لتغطية المخاطر بأنواعها المختلفة.

وأشار المعمري في تصريحه إلى أهمية تقييم هذه التجربة والوقوف على معطياتها حيث يقول: إن هذه الجائحة دللت على الجاهزية التي تمتعت بها الشركات لمواجهة هذا التحول المفاجئ المتمثل في تعليق أي تعاملات تقليدية والتحول نحو التعاملات الإلكترونية، وقد أولت الهيئة العامة لسوق المال اهتماما كبيرا بهذا الجانب في وقت مبكر وسعت لإيجاد سوق تنافسية تهدف إلى تجويد الخدمات للجمهور، فقد تم خلال العام ٢٠١٦م إصدار دليل استرشادي مفصل يحث شركات التأمين على تجويد الخدمات التأمينية من خلال مواكبة التقنيات الحديثة وتوظيف الثورة التقنية في هذا الجانب بما يسهم في تحقيق سرعة الإجراءات وتسهيل توفير الخدمات للجمهور، كما ركزت فرق الرقابة الميدانية التابعة للهيئة على مدى التزام هذه الشركات بهذا الدليل.

وأكد المعمري في تصريحه أن المعطيات والمؤشرات الحالية من جراء التعامل عن بعد في تقديم الخدمات التأمينية، كفيلة بتأسيس مرحلة جديدة في تطوير سوق التأمين العمانية بما يتواكب مع الممارسات العالمية لتوظيف التقنيات الحديثة لخدمة جمهورها، ويمكن أن نقول إن هناك شركات قطعت شوطا في هذا الجانب، ويبقى على الشركات الأخرى العمل بتركيز أعلى نحو تعزيز البنية التحتية لتطوير أنظمتها التقنية، وإعادة النظر في استراتيجياتها وسياساتها وفق متطلبات المرحلة الجديدة، ونشير هنا أيضا إلى نقطة مهمة تتمثل في الدور الذي يمكن أن يلعبه الشباب العماني لاستغلال هذا التحول سواء من خلال الفرص الاستثمارية أو الفرص الوظيفية التي يمكن أن تتوفر للكادر الوطني في قطاع التأمين، وهذا ما بدأ فعلا من خلال دخول استثمارات جديدة في هذا المجال.

■ أحمد المعمري

الجدير بالذكر أن التقرير استعرض نسب توزيع عمليات بيع الوثائق التأمينية الإلكترونية على النوافذ التي تم تفعيلها خلال فترة انتشار جائحة كورونا، فقد أشار التقرير إلى أن أغلب الوثائق التأمينية التي تم إصدارها تمت عملياتها عبر مركز الاتصال وبنسبة تصل إلى (٦١,٩٪)، فيما بلغت نسبة عمليات البيع التي تمت عن طريق الموقع الإلكتروني الخاص بتلك الشركات حوالي (١٢,٩٪)، أما النسبة التي حققتها عمليات البيع بواسطة التطبيقات الإلكترونية في الأجهزة فقد بلغت (١,٦٥٪) التي تقدمها خمس شركات من إجمالي الشركات العاملة في السلطنة، فيما توزعت نسبة (٢٣,٥٪) على نوافذ إلكترونية مختلفة.

وكانت الهيئة قد أصدرت تعميما وجهت من خلاله كافة شركات، وسماسرة ووكلاء التأمين، نحو اتخاذ جملة من الإجراءات الاحترازية ضمن سياق الجهود الوطنية الصادرة عن اللجنة العليا المكلفة ببحث آليات التعامل مع فيروس كورونا (كوفيد ١٩) للحد من التطورات الناتجة عن انتشاره، فقد ركزت الإجراءات الاحترازية على تفعيل التقنيات الحديثة في توفر الخدمات التأمينية دون الحاجة إلى استخدام الطرق التقليدية والتعاملات المباشرة القائمة على الحضور إلى مقر الشركات أو استخدام الأوراق ، حيث دعت الهيئة إلى إغلاق جميع قاعات المراجعين وإيقاف كافة الخدمات اليدوية المعتادة في المكاتب الرئيسة لشركات التأمين، والاكتفاء بتقديم الخدمات الإلكترونية ومن بينها تسجيل المطالبات، بالإضافة إلى دعوة شركات التأمين لتوفير مركز اتصالات يعمل على مدار الساعة طيلة أيام الأسبوع لتقديم خدمات الاكتتاب والمطالبات والدعم أو للرد على أي استفسارات. من جانب آخر دعت الهيئة شركات التأمين وسماسرة، ووكلاء التأمين على ممارسة أعمالهم باستخدام آليات التواصل الحديثة لتوفير خدماتها للزبائن من حملة وثائق التأمين والتوقف عن تقديم الخدمات عبر الطرق التقليدية.

حماية تأمينية ضد إصابات العمل والأمراض المهنية

الإصابة بـ«كورونا» داخل بيئة العمل تستوجب التعويض .. والمعاش في حالة الوفاة

«التأمينات الاجتماعية» تدعو أصحاب العمل إلى تشديد إجراءات السلامة والوقاية

تعمل الهيئة العامة للتأمينات الاجتماعية على دعم توجهات الحكومة من خلال تفعيل فرع التأمين ضد إصابات العمل والأمراض المهنية والذي يهدف إلى توفير الأمان والحماية التأمينية لجميع المؤمن عليهم في حال تعرضهم لإصابات العمل والأمراض المهنية التي قد تمنعهم من الاستمرار في العمل سواء بشكل مؤقت أو بصفة دائمة. وقد أفرد القانون لاصابات العمل حقوقا كثيرة للمؤمن عليهم. ونحاول من خلال استطلاع أراء المتخصصين في سوق المال استعراض أهم البنود القانونية التي تحفظ حقوق العاملين في المنشآت الصناعية والتجارية والحكومية وغيرها.

تقول شمسة بنت حمدان التميمية رئيسة قسم إصابات العمل والأمراض المهنية بالهيئة ان المؤمن عليه يحظى بحماية تأمينية ضد أخطار إصابات العمل والأمراض المهنية، وتبدأ هذه الحماية بعد وقوع الإصابة، أي طوال فترة انقطاعه وعجزه عن أداء عمله، وتستمر حتى شفائه أو استقرار حالته بثبوت العجز المستديم أو حدوث الوفاة أي الحالات أسبق، وتأتي أبعاد هذا الفرع مشمولة بمدى أحقية المؤمن عليه في أن تشمله الرعاية التأمينية والطبية كونه منقطعاً عن العمل بسبب الإصابة، ليضيف ميزة يتمتع بها المصاب في التعويض عن بدلات الانقطاع عن العمل، وكذلك تعويضه في حالة ثبت عجزه عن العمل بسبب مهني، كما يشمل هذا الفرع المتابعة الطبية المستمرة لحالة المصاب، والتأكد من مدى استقراره طبياً وقابليته للعمل.

■ شمسة التميمية

وحول دور الهيئة العامة للتأمينات الاجتماعية حول نشر ثقافة الصحة والسلامة المهنية في بيئة العمل في ظل الجائحة (كوفيد ١٩) تقول: يأتي دور الهيئة في نشر ثقافة السلامة في بيئة العمل في ظل تفشي هذه الجائحة مكملاً لدورها في نشر ثقافة السلامة والصحة المهنية حيث بادرت الهيئة - وعلى مدى أعوام سابقة - بتكثيف جهودها في نشر الثقافة لدى جميع فئات المجتمع عن مخاطر إصابات العمل والأمراض المهنية، وسبل الحد منها. واستكمالاً لدور بقية المؤسسات في السلطنة قامت الهيئة بنشر رسائل تثقيفية في مختلف منصاتها الإعلامية لأجل المساهمة في الحد من انتشار هذا الوباء.

وتذكر التميمية واجب صاحب العمل تجاه المؤمن عليهم في ظل الظروف الراهنة وتقول: ينبغي على صاحب العمل أن يكثف إجراءات السلامة والوقاية في بيئة العمل التي تكفل الحماية للعامل من المخاطر التي قد تواجهه في ظل انتشار الوباء، ولا بد أن تكون هذه الاحتياطات - دائماً وفي ظل أي خطر- استباقية تفادياً لتضاعف الضرر على العاملين وإنتاجية العمل، مع ضرورة تثقيف العاملين عن مخاطر الأوبئة والنتائج المترتبة عليها حتى يكون العامل مسؤولاً أولاً عن حماية نفسه، وكذلك حماية زملائه في العمل.

وفي هذا الإطار فإننا نؤكد أن المسؤولية مشتركة، والجميع عليه أن يؤدي دوره كاملاً حتى تتحقق السلامة والصحة في بيئة العمل.

إصابة المؤمن عليه

وحول الإجراء المتبعة في حالة وجود سلوك مخالف من المؤمن عليه أدى إلى إصابته بهذا بالمرض، وهل يؤدي ذلك السلوك إلى حرمان المؤمّن عليه من حقوقه التعويضية، تقول التميمية : يتم التحقق والبحث في ظروف وقوع الإصابة بالمرض للمؤمن عليه والتقصي عن مسار العدوى فإذا ثبتت إصابته بالمرض داخل بيئة العمل نتيجة العدوى من أحد العاملين فإن حالته تنطبق عليها شروط إصابة العمل، ويتم تعويض المؤمن عليه بالمنافع المستحقة عن إصابة العمل وما يترتب عليها من عجز وغيره، أما إذا ثبت من خلال التحقق في الإصابة أن المؤمن عليه قد قام بسلوك غير مقبول (مخالف) أدى إلى إصابته بالمرض فإنه ووفقاً للمادة (٣٥) من قانون التأمينات الاجتماعية يتم مخالفته، ويسقط حقه في التعويض عن البدل اليومي ما لم ينشأ عن الإصابة وفاة المؤمن عليه أو تخلف عجز مستديم نسبته تزيد عن ٢٥٪.

أما عن الإجراء المتبع في حالة وفاة المؤمن عليه بفيروس كورونا (كوفيد ١٩) نتيجة الاختلاط في العمل تقول التميمية: إذا حدثت الوفاة بسبب الإصابة بكوفيد ١٩ نتيجة العدوى في بيئة العمل، فإنها تعتبر وفاة مهنية ويتم إثبات ذلك من خلال محضر التفتيش والتقصي عن ظروف وفاته ويتم صرف معاش وفاة مهني للمستحقين وفق الأنصبة المحددة في قانون التأمينات الاجتماعية.

شركة شادن للتطوير ش.م.ع.م
SHADEN DEVELOPMENT COMPANY S.A.O.C

دعوة لحضور اجتماعي الجمعية العامة غير العادية والجمعية العادية السنوية للشركة

يسر مجلس إدارة شركة شادن للتطوير ش م ع م دعوة المساهمين الكرام لحضور اجتماعي الجمعية العامة غير العادية والجمعية العامة العادية السنوية للشركة، المقرر عقدهما في تمام الساعة ٤ مساء من يوم الاحد الموافق ٢٦ يوليو ٢٠٢٠م عبر المنصة الإلكترونية لانعقاد الجمعيات العامة والتي يمكنكم الدخول اليها عبر موقع شركة مسقط للمقاصة والإيداع (www.mcd.gov.om) وفي حال عدم اكتمال النصاب القانوني لاي من الجمعيتين سيتم عقد الاجتماع الثاني يوم الاثنين تاريخ ٢٧ يوليو ٢٠٢٠م في تمام الساعة ٥ مساء عبر المنصة الإلكترونية لمناقشة جدول الأعمال التالي:

أولا : الجمعية العامة غير العادية

دراسة مقترح تعديل المادة (٢٢) من النظام الاساسي بتخفيض عدد أعضاء مجلس إدارة الشركة من ٨ أعضاء الى ٧ أعضاء والموافقة عليه حسب المرفق .

أولا : الجمعية العامة العادية السنوية

١- دراسة تقرير مجلس الإدارة عن السنة المالية المنتهية في ٣١ ديسمبر٢٠١٩ م والموافقة عليه.
٢- دراسة تقرير مراقب الحسابات والموافقة على الميزانية العمومية وحساب الارباح والخسائر عن السنة المالية المنتهية في ٣١ ديسمبر٢٠١٩ م والموافقة عليه .
٣- التصديق على بدل حضور جلسات مجلس الإدارة واللجان المنبثقة الذي تقاضاه أعضاء مجلس الإدارة عن السنة المالية المنصرمة، وتحديد مقدار البدل للسنة المالية القادمة (حسب المرفق).
٤- إحاطة الجمعية بالتعاملات التي أجرتها الشركة مع الأطراف ذات العلاقة خلال السنة المالية المنتهية في ٣١ ديسمبر٢٠١٩ (حسب الكشف المرفق).
٥- دراسة مقترح توزيع أرباح نقدية في النص الثاني من عام ٢٠٢٠ بنسبة ٤,٢٥٪ بمقدار ٤٢,٥ بيسة لكل سهم والموافقة عليه.
٦- انتخاب عضو مجلس إدارة جديد للشركة (من المساهمين أوغير المساهمين) لملء الكرسي الشاغر، فعلى من يرغب في الترشح لعضوية مجلس الإدارة تعبئة استمارة الترشيح المعدة لذلك وتسليمها للشركة قبل موعد انعقاد الجمعية العامة بخمسة ايام عمل ، في موعد أقصاه نهاية عمل يوم الاربعاء الموافق ٢٢ يونيو ٢٠٢٠ ولن تقبل أي استمارة تقدم بعد ذلك
٧- تعيين مراقب الحسابات للسنة المالية التي ستنتهي في ٣١ ديسمبر ٢٠٢٠ م وتحديد أتعابه

ووفقا للنظام الأساسي للشركة وضوابط انعقاد الجمعيات العامة باستخدام وسائل التقنية الحديثة الصادر من وزارة التجارة والصناعة نلفت عنايتكم الى الآتي:

١- يحق للشخص الإعتباري دون غيره تفويض شخص طبيعي لحضور اجتماع الجمعية العامة والتصويت نيابة عنه من خلال وسائل التقنية على أن يكون لهذا الشخص الطبيعي رقم مستثمر بشركة مسقط للمقاصة والإيداع.
٢- يبدأ التصويت على أي من البنود المطروحة على جدول الأعمال قبل انعقاد الجمعية بمدة لا تزيد على ثلاثة أيام وحتى انتهاء عملية التصويت في يوم الاجتماع.

ولمزيد من الاستفسارات يرجى الاتصال بالفاضل / عوض بن أحمد الشنفري على رقم ٩٩٣٣٦٦٧٤ أو الفاضل / علي بن جميل الفارسي على هاتف رقم ٩٨٩٨٩٥٨٥ .

رئيس مجلس الإدارة — مراقب الحسابات — المستشار القانوني

مياه عميقة وتتوفر لها الحماية من العوامل الطبيعية

أخوار مسندم بيئة مناسبة لمشاريع الاستزراع السمكي بالأقفاص العائمة

بخاء - أحمد بن خليفة الشحي

نظرًا لأهمية الثروة السمكية والموارد البحرية في الاقتصاد العماني وباعتبارها من الموارد الغذائية المهمة محليًا وللتصدير الخارجي يتواصل العمل في مشروع تطوير الاستزراع السمكي الزعنفي باستخدام الأقفاص العائمة في خور غب علي بمحافظة مسندم الذي جاء بتمويل من صندوق التنمية الزراعية والسمكية، حيث يعتبر المشروع ذا طبيعة بحثية وتنموية، حيث سيتم من خلال المشروع دراسة جدوى مشاريع الاستزراع السمكي في المحافظة من الناحية الاقتصادية والبيئية، ويتكون المشروع من أربعة أقفاص تنتج الكوفر الأوروبي بما يقدر بـ٣٣,٥٨ طن سنويًا.

■ الاستزراع السمكي عبر الأقفاص العائمة

بيئة مناسبة

عمان (الاقتصادي) التقت جاسم بن محمد بن عبدالله الشحي مدير مركز بحوث الثروة السمكية بمحافظة مسندم الذي أشار إلى أن مناطق الاستزراع السمكي تم اختيارها بناء على الدراسات التي قامت بها وزارة الزراعة والثروة السمكية لتحديد الأماكن المناسبة للاستزراع السمكي فتم اختيار محافظة مسندم لتميزها بوجود الخلجان العميقة التي تتميز بحماية الجبال المطلة لها مما يجعلها بيئة مناسبة لمثل هذه المشاريع وباعتبارها مكانًا مناسبًا للاستزراع عن طريق الأقفاص العائمة وعليه تم إعداد الدراسة وطلب تمويل من صندوق التنمية الزراعية السمكية، وتم اعتماد المشروع، حيث تم إسناد العمل لتجهيز الأقفاص العائمة عن طريق شركة المياه الزرقاء ولله الحمد تم تنفيذ العمل، وتم إنزال الزريعة من أسماك الكوفر الأوروبي.

أهداف المشروع

وحول أهداف المشروع يقول جاسم بن محمد بن عبدالله الشحي مدير مركز بحوث الثروة السمكية بمحافظة مسندم: إن المشروع يهدف إلى إدخال تقنيات الاستزراع بالأقفاص العائمة وعلى مستوى مصغر إلى مجتمع الصيادين بمحافظة مسندم، وتوظيف وتدريب الصيادين وأبنائهم وأهالي المنطقة على تقنية وإدارة المزارع السمكية العائمة وزيادة الإنتاج السمكي في المحافظة، وتوثيق بيانات علمية عن نمو الأسماك الزعنفية بالمحافظة وتستخدم هذه الأقفاص لتربية الكوفر الأوروبي ذي الطلب العالمي المتنامي من خلال الاستعانة بشركات محلية ذات خبرة في مجال الاستزراع بالأقفاص العائمة، وتوريد الأقفاص والمعدات اللازمة لعملية الإنتاج، وتثبيت الأقفاص بالمراسي في الموقع وتم ذلك بمساعدة البحرية السلطانية العمانية التي قدمت الدعم اللوجستي لنقل الزريعة السمكية والمعدات اللازمة لإتمام العمل.

الجدوى الاقتصادية

وحول الجدوى الاقتصادية من المشروع يضيف جاسم بن محمد بن عبدالله الشحي مدير مركز بحوث الثروة السمكية بمحافظة مسندم: جاء المشروع بناء على دراسات مبدئية للسوق والطلب على هذا النوع من الأسماك وتم تحديد نوع الكوفر الأوروبي بناء على الطلب العالمي المتنامي على هذا الصنف من الأسماك وبالتالي اختصارًا للوقت وتشجيعًا المستثمرين اخترنا أن تكون المزرعة مصغرة ونموذجية يحذو حذوها المستثمرون في المستقبل لتنفيذ مثل هذه المشاريع.

قبل تنفيذ المشروع

وأشار مدير مركز بحوث الثروة السمكية بمحافظة مسندم إلى أنه تم تعريف المجتمع المحلي بأهمية الاستزراع السمكي في الأقفاص العائمة وإقامة ورش العمل المختلفة بالإضافة إلى تنفيذ العديد من اللقاءات مع أفراد المجتمع المحلي والصيادين بالتعاون مع إدارة الثروة السمكية بمحافظة مسندم، ومن خلالها تم تحديد الخور المناسب من عدد عشرة أخوار في ولاية خصب لإقامة المشروع، وهو خور غب علي، والحصول على موافقة من الأهالي لإقامة المشروع لتعزيز مشاركة المجتمع المحلي في إدارة المشروع.

النتائج المتوقعة من المشروع

وحول النتائج المتوقعة من المشروع يقول جاسم بن محمد بن عبدالله الشحي مدير مركز بحوث الثروة السمكية بمحافظة مسندم: سيتم نقل تقنية تربية واستزراع الأسماك الزعنفية إلى الصيادين العمانيين وأبنائهم وكذلك موظفي الوزارة في محافظة مسندم بالإضافة إلى نشر ثقافة الاستزراع بواسطة الأقفاص العائمة في محافظة مسندم التي تتمتع بخيران عميقة وبيئة مثالية لقيام صناعة الاستزراع بواسطة الأقفاص العائمة، وفي حالة أثبت المشروع جدواه، سيتمكن الصيادون من تربية الأسماك بأنفسهم في هذه الأقفاص من خلال إنشاء شركات أهلية تتولى إدارة وتشغيل المشروع، وسيرحب المجتمع المحلي بالفكرة، وسيتمكن المتدربون من المجتمع المحلي وموظفو وزارة الزراعة والثروة السمكية من كسب التقنيات والتدريب عليها بالإضافة إلى جذب الاستثمارات في مجال الاستزراع السمكي إلى المحافظة.

■ جاسم الشحي

فرص للعمل

وعن مدى استفادة أبناء محافظة مسندم من المشروع من ناحية الصيد أو فرص العمل أشار جاسم الشحي إلى أن فرص العمل أحد الأهداف الرئيسية للمشروع حاليًا، حيث تم احتواء عدد من أبناء قرية (غب علي) للعمل كفنيين للمشروع للقيام بالأعمال اليومية الروتينية للمزرعة وتأهيلهم مستقبلًا للانخراط في هذا العمل في حال تقدمت شركات لإكمال مثل هذه المشاريع في المحافظة.

أنواع الأسماك

وحول أنواع الأسماك المستزرعة حاليًا يقول مدير مركز بحوث الثروة السمكية بمحافظة مسندم حاليًا ابتدأنا في الكوفر الأوروبي لجدواه الاقتصادي ونطمح إلى التنويع مستقبلا وذلك بما يتماشى مع زيادة الطلب على الثروة السمكية بمختلف أنواعها.

هذا وتعد سواحل محافظة مسندم وما تتميز به من كثرة الأخوار المناسبة والملائمة للاستزراع السمكي بيئة خصبة للاستثمار المستقبلي في مجال الاستزراع السمكي وزيادته كمًا ونوعًا بما يلبي الطلب المحلي والعالمي على الثروة السمكية.

خصّص ٤٨,١٩ مليون لمجابهة التعثر والخسائر

٦٩,٥ مليون ريال أرباح بنك مسقط خلال النصف الأول

أعلن بنك مسقط عن النتائج المالية الأولية غير المدققة للأشهر الستة المنتهية في ٣٠ يونيو الماضي، حيث حقق البنك ربحا صافيا قدره (٦٩,٥٦) مليون ريال عماني مقارنة بالربح الصافي البالغ (٩٣,٦٥) مليون ريال عماني للفترة ذاتها من عام ٢٠١٩م بانخفاض نسبته ٢٥,٧٪.

وبلغ صافي إيرادات الفوائد من الأعمال المصرفية التقليدية وإيرادات التمويل الإسلامي (١٦٠,٥٣) مليون ريال عماني للأشهر الستة المنتهية في ٣٠ يونيو ٢٠٢٠م مقارنة بمبلغ (١٥٩,٠٢) مليون ريال عماني للفترة ذاتها من عام ٢٠١٩م، أي بزيادة نسبتها (٠,٩٪). وبلغت الإيرادات الأخرى (٦٤,٦٩) مليون ريال عماني في الأشهر الستة المنتهية في ٣٠ يونيو ٢٠٢٠م مقارنة بمبلغ (٧٥,٠٥) مليون ريال عماني للفترة ذاتها من عام ٢٠١٩م، أي بانخفاض نسبته (١٣,٨٪). ويعزى هذا الانخفاض بشكل رئيسي إلى الأوضاع الاقتصادية الناتجة عن جائحة فيروس كورونا (كوفيد-١٩) وما صاحبها من إغلاق للأعمال التجارية في الربع الثاني من العام الجاري ٢٠٢٠م، بالإضافة إلى التنازل عن بعض الرسوم امتثالًا للقرارات الرقابية بهذا الخصوص.

وبلغت مصروفات التشغيل خلال الأشهر الستة المنتهية في ٣٠ يونيو ٢٠٢٠م (٩٤,٠٣) مليون ريال عماني مقارنة بمبلغ (٩٧,١١) مليون ريال عماني للفترة ذاتها من عام ٢٠١٩م، أي بانخفاض نسبته (٣,٢٪). وخصّص البنك مبلغًا قدره (٤٨,١٩) مليون ريال عماني في الأشهر الستة الأولى من العام الجاري ٢٠٢٠م لمجابهة صافي تعثر القروض والخسائر المحتملة الأخرى مقابل صافي مخصصات بلغت (٢٤,٩٩) مليون ريال عماني للفترة ذاتها من عام ٢٠١٩م. وتعود هذه الزيادة بشكل رئيسي إلى المخصصات الاحترازية العامة التي قام البنك بوضعها تحسبًا للأوضاع الاقتصادية والتجارية الصعبة من جراء جائحة فيروس كورونا (كوفيد-١٩) واستمرار الضغط المؤثر على أسعار النفط. وسجل صافي محفظة القروض والسلفيات والتي تشمل التمويل الإسلامي انخفاضا بنسبة (١,٢٪) ليصل إلى (٨,٩٦٥) مليون ريال عماني مقارنة بمبلغ (٩,٠٧٨) مليون ريال عماني في ٣٠ يونيو ٢٠١٩م، ويعزى هذا الانخفاض بشكل رئيسي إلى السداد المسبق لبعض التسهيلات الائتمانية الممنوحة للشركات الكبرى خلال الربع الأخير من عام ٢٠١٩م.

وارتفعت إيداعات الزبائن والتي تشمل إيداعات زبائن الصيرفة الإسلامية بنسبة (٧,٣٪) لتصل إلى (٨,٥٦٢) مليون ريال عماني مقارنة بمبلغ (٧,٩٧٨) مليون ريال عماني في ٣٠ يونيو ٢٠١٩م.

وسيعلن البنك عن نتائجه وقوائمه المالية النهائية لفترة الأشهر الستة المنتهية في ٣٠ يونيو ٢٠٢٠م بعد قيام مجلس إدارة البنك بدراستها والمصادقة عليها في اجتماعه المزمع عقده في وقت لاحق من شهر يوليو ٢٠٢٠م.

عمانتل تختار إريكسون لتوسعة شبكة الجيل الخامس في السلطنة

أعلنت شركة إريكسون عن توقيع عقد تعاون جديد مع عمانتل، وتهدف هذه الشراكة، التي ستمتد لعدة سنوات، لدعم خطط نشر شبكات الوصول اللاسلكي الثابت في السلطنة. وستشهد شبكة عمانتل نشر العديد من البرامج والأجهزة والحلول من نظام إريكسون الراديوي، ومن ضمنها أنظمة الهوائي المتقدمة والمخصصة لتقنية الجيل الخامس بالموجة الجديدة والمتوافقة مع معايير 3GPP. وستقوم إريكسون في إطار هذا التعاون بمساعدة عمانتل على توسعة ونشر شبكات الجيل الخامس في عدد من المدن والمواقع الرئيسية في السلطنة ومن أهمها صلالة ونزوى وصور.

وستعمل إريكسون على دعم عمانتل في توسيع نطاق التغطية وتوفير شبكة اتصالات متقدمة تستشرف المستقبل. وتوفر تقنية الجيل الخامس من إريكسون، والتي تتميز بالسرعات العالية ووقت استجابة أسرع القدرة على تلبية النمو المتزايد على البيانات وتوفير وصول لاسلكي ثابت عالي الجودة وخدمة محسنة للنطاق العريض. وسيؤدي التحول لتبني تقنية الجيل الخامس إلى تعزيز تجربة المستخدمين بفضل السرعات التي تتجاوز ١ جيجابت في الثانية بالإضافة إلى سرعة وقت الاستجابة (low-latency) لتعزيز تجربة المستخدمين أثناء التنقل مثل البث والتنزيل والألعاب والترفيه والمعلومات والتفاعل.

وتوفر التكنولوجيا الجديدة العديد من المزايا لقطاعات الأعمال في السلطنة، حيث ستتمكن عمانتل من استكشاف وتطوير نماذج أعمال جديدة وتطبيقات استخدام متطورة، بما في ذلك تطبيقات إنترنت الأشياء (IoT).

وقال المهندس سامي أحمد الغساني، الرئيس التنفيذي للعمليات بعمانتل: « نسعى في عمانتل على الدوام إلى تعزيز التجربة الرقمية للأفراد والمؤسسات وقطاعات الأعمال في السلطنة عبر الاعتماد على أحدث التقنيات المتاحة في القطاع. وسيؤدي نشر تقنية الجيل الخامس إلى تعزيز ريادة السلطنة في مجال التحول الرقمي وهو ما يساعدنا على نقل القطاعات والبنى الأساسية إلى آفاق أرحب واستكشاف جيل جديد من فرص التحول الرقمي. نقدر في عمانتل الشراكة والتعاون طويل الأمد مع إريكسون في مجال تطوير وتجربة تقنية الجيل الخامس على مدار السنوات الثلاث الماضية ونتطلع إلى مزيد من التعاون في عصر الجيل الخامس».

من جهته قال فادي فرعون، رئيس إريكسون الشرق الأوسط وأفريقيا: « نتطلع إلى تعزيز علاقتنا مع عمانتل وتقديم أفضل تجارب الجيل الخامس لزبائنها. وتعد شركة إريكسون رائدة في مجال نشر شبكات الجيل الخامس في جميع أنحاء العالم، ويسعدنا توفير أحدث الخدمات والحلول المعززة بتقنية الجيل الخامس لسكان السلطنة. وسيسهم نشر هذه التكنولوجيا الرائدة، في إيجاد العديد من حالات الاستخدام من الجيل الخامس للأشخاص وقطاعات الأعمال ومن ضمنها الوصول اللاسلكي الثابت (FWA). وهو ما سيمكّن المواطنين والمقيمين في السلطنة من الاستمتاع بوقت استجابة منخفض للغاية ونطاق عريض فائق السرعة للغاية، إضافة إلى دعم التطبيقات المنزلية والتجارية والقطاعية مثل الموانئ والمحاجر التي تتم إدارتها عن بعُد».

يعكس تطوير عمانتل لشبكة الجيل الخامس سعيها للمساهمة في تنفيذ رؤية عُمان ٢٠٤٠، والوفاء بالتزامها نحو دعم عملية التحول الرقمي لقطاعات الأعمال والمجتمع في السلطنة.

انطلاقا من نهج الحوار والتفاوض بين أطراف العمل

اتحاد العمال ينجح في التوقيع على ١٣٧ محضر تسوية واتفاقية عمل جماعية

كتب - زكريا فكري:

اكد الاتحاد العام للعمال أن السلطنة خطت في مضمار الحوار الاجتماعي خطوات متقدمة نحو توطيد العلاقة بين أطراف الإنتاج الثلاثة ممثلة في «وزارة القوى العاملة، والاتحاد العام لعمال السلطنة، وغرفة تجارة وصناعة عُمان» لتكون علاقة شراكة اجتماعية مبدؤها الحوار الاجتماعي، حيث تم تشكيل لجنة الحوار الاجتماعي والتي تختص بالنظر ودراسة المقترحات التي من شأنها المساهمة في تنظيم سوق العمل، وتعزيز وتقوية علاقات العمل بين أطراف الإنتاج ودراسة المستجدات في معايير العمل العربية والدولية للاستفادة منها في تعزيز الحوار الاجتماعي بما يخدم علاقات العمل بين أطراف الإنتاج، بالإضافة إلى التعاون المشترك لتوجيه جهود الشركاء الاجتماعيين في سوق العمل من أجل زيادة الإنتاج وتعزيز التنافسية وتحقيق التوازن والانسجام بين مصالح العاملين وأصحاب الأعمال على نحو يعزز الجهد الوطني لبلوغ التنمية الشاملة والمستدامة.

وعلى مستوى مؤسسات القطاع الخاص، فقد كفلت التشريعات الوطنية بالسلطنة ممارسة الحوار الاجتماعي بين العمال أو ممثليهم مع أصحاب الأعمال من خلال عدة وسائل، كالمفاوضة الجماعية وهي الحوار والمناقشات التي تجري بين صاحب العمل وبين العمال أو النقابات أو الاتحادات، من أجل تحسين شروط وظروف العمل، أو رفع الكفاءة الإنتاجية وتسوية المنازعات ذات الصلة بالعمل.

وقد انعكست تلك الممارسات للحوار الاجتماعي بين أطراف الإنتاج الثلاثة على الأزمة الراهنة «جائحة انتشار فيروس كورونا كوفيد١٩»، من خلال تبني عدد من المقترحات التنظيمية للقطاع الخاص بالتزامن مع الأزمة ورفعها للجنة العليا.

وإضافة لذلك فقد برزت قدرة ممثلي العمال على التحاور والتفاوض مع أصحاب العمل من خلال عضويتهم في اللجنة المشكلة للنظر في مواضيع القوى العاملة الوطنية المنهية خدماتهم في منشآت القطاع الخاص أو من خلال التفاوض المباشر مع صاحب العمل على مستوى المؤسسة حيث نتج عن الحوار الاجتماعي التوقيع على حوالي (١٣٧) تسوية واتفاقية عمل جماعية حتى تاريخ ٩ يوليو ٢٠٢٠م وذلك عملاً بقرارات اللجنة العليا المكلفة ببحث آلية التعامل مع التطورات الناتجة عن انتشار فيروس كورونا (كوفيد١٩) التي أقرت حزمة من التسهيلات التي تهدف إلى استقرار القطاع الخاص والمحافظة على العاملين به منها «التفاوض لتخفيض الأجور» والذي يشمل مؤسسات وشركات القطاع الخاص في المنشآت المتأثرة فقط، ويمر بعدة مراحل تبدأ باستنفاد رصيد إجازات الموظف مدفوعة الأجر كاملة، ومن ثم التفاوض بين أصحاب العمل والعمال حول نسبة التخفيض والضوابط مع تخفيض ساعات العمل، وفي حال لم تتم الموافقة بين الطرفين فيتم إحالة الموضوع إلى اللجنة المشكلة للنظر في قرارات القوى العاملة الوطنية المنهية خدماتهم.

وتكاملاً مع الجهود الوطنية المبذولة للحد من انتشار الفيروس، فقد شكل الاتحاد العام لعمال السلطنة فريق عمل تولى متابعة ورصد التأثيرات العمالية الناتجة عن انتشار الفيروس بالتنسيق مع النقابات والاتحادات العمالية، واقتراح التدابير اللازم اتخاذها من الجهات المعنية تجاه العاملين بالقطاع الخاص للحد من انتشار الفيروس، كما شارك الاتحاد في فرق العمل بالمحافظات بالمشكلة بالقرار الوزاري رقم ٢٠٢٠/١٢٤، وقد نتج عن الحوارات والمفاوضات الجماعية التي جرت بين ممثلي العمال وأصحاب العمل التوقيع على (١٣٧) محضر تسوية واتفاقية عمل جماعية حتى تاريخ ٩ يوليو ٢٠٢٠م.

يذكر أن الاتحاد العام لعمال السلطنة قد نفذ مؤخراً «عن بُعد» حلقة عمل تدريبية حول (الحوار الاجتماعي والمفاوضة الجماعية)، بمشاركة تجاوزت ٦٠ مشاركا من مختلف الهياكل النقابية وأعضاء لجان المرأة العاملة بالنقابات العمالية، كما تضمنت الحلقة التي قدمها المدرب أحمد الجهضمي-أمين سر مجلس إدارة الاتحاد العام لعمال السلطنة مداخلة لمنظمة العمل الدولية حول الجهود المبذولة من قبل المنظمة في هذا الجانب ودور ممثلي العمال في مواجهة القضايا المستجدة الناتجة انتشار فيروس كورونا كوفيد١٩.

وتعرف منظمة العمل الدولية الحوار الاجتماعي بأنه جميع أنواع المفاوضات والمشاورات أو تبادل المعلومات بين ممثلي الحكومات وأصحاب العمل والعمال، فيما يخص القضايا ذات الاهتمام المشترك والمتعلقة بالسياسات الاقتصادية والاجتماعية.

ويعتبر الحوار الاجتماعي إحدى الركائز الرئيسية الأربع لمنظمة العمل الدولية منذ إنشائها عام ١٩١٩م والتي يناط بها صياغة معايير وسياسات العمل وذلك من خلال تمثيلها الثلاثي الذي يضم الحكومات وأصحاب العمل والعمال.

وأكدت المنظمة بأن بناء مناخ من الثقة بين اطراف الإنتاج الثلاثة (الحكومة وأصحاب العمل والعمال) من خلال الحوار الاجتماعي من شأنه أن يوفر القدرة على تجاوز الآثار الناتجة عن جائحة انتشار فيروس كورونا كوفيد١٩.

منتدى صحار الدولي «آراء» يناقش واقع الإعلام

■ المتحدثون خلال المنتدى

نظم صحار الدولي النسخة الافتراضية الثانية، والسابعة ضمن سلسلة مبادرته الرائدة «آراء - منتدى رئيس مجلس الإدارة» التي استضاف خلالها الإعلامية المعروفة مينا العريبي، رئيس تحرير صحيفة (The National)، حيث شهد المنتدى متابعة ومشاهدة واسعة من قبل المهتمين بصناعة الإعلام، إضافة إلى عدد من المسؤولين في القطاع.

وسلطت النسخة الأحدث لمنتدى «آراء» التي تم بثها مباشرة عبر قناة صحار الدولي عبر اليوتيوب وتطبيق زووم، الضوء على مستقبل صناعة الإعلام في ظل التحولات الرقمية وكيف يمكن أن يؤثر ذلك في تغيير سلوكيات وعادات القراء، تحت عنوان «واقع الإعلام .. بين التحول الرقمي وتنوع الجمهور».

وحول أهمية المنتدى كمنصة فاعلة لتبادل الخبرات والتجارب العالمية والاستفادة منها على النطاق المحلي، ألقى محمد بن محفوظ العارضي، رئيس مجلس إدارة صحار الدولي، كلمة افتتاحية للمنتدى قال فيها: «نحتاج اليوم أكثر من أي وقت مضى إلى التسابق في مضمار المعرفة حتى نستفيد من التجارب الإنسانية الكثيرة والكبيرة من حولنا، فالاطلاع على تجارب الآخرين وبما تنطوي عليه من نجاحات وإخفاقات سيحفز فينا الرغبة إلى تحقيق النجاح والاستفادة من تلك التجارب، لاسيما في ظل الظروف الاستثنائية الراهنة والتحديات التي تفرضها جائحة كورونا (كوفيد ١٩) على العالم بأجمعه مما يجعلنا نتوقع سيناريوهات مختلفة في شتى القطاعات بما في ذلك الإعلام.»

وأضاف العارضي: «تمر صناعة الإعلام بمنعطف حاد تحت تأثير التطورات التكنولوجية المتسارعة لاسيما خلال الظروف الراهنة وسط توقعات بنهاية الصحافة الورقية خلال عقد أو عقدين من الزمن على الأكثر، وبحسب الخبراء والمراقبين فإن هذه ليست المسألة الوحيدة التي تواجه الإعلام ، فالإعلام التقليدي الذي تحوّل إلى رقمي بات يواجه تحديات كبيرة من حيث العائدات نتيجة هيمنة شركات الإنترنت على سوق الإعلان الرقمي، علاوة على وقوعه تحت ضغط اللحاق بالتطورات التكنولوجية المتسارعة التي تؤدي إلى تغيير عادات القراءة لدى الناس.»

بعدها قدمت الإعلامية مينا العريبي رئيس تحرير صحيفة (The National) محاضرة تطرقت خلالها إلى واقع صناعة الإعلام اليوم وأبرز التحديات التي تواجه مؤسساته مشيرة إلى أن الظروف الحالية الناجمة عن جائحة كورونا «كوفيد ١٩» راكمت تلك التحديات مما دفع بالمؤسسات الإعلامية المسارعة إلى التحول الرقمي كخيار في أعقاب توقف الكثير من الأنشطة وفرض الحظر على حركة الأفراد، ودفع الكثير من المراسلين الصحفيين والموظفين للعمل من المنازل.»

وأضافت الإعلامية مينا العريبي: «التحول الرقمي كان متوقعًا منذ زمن إلا أن الظروف الحالية عجلت في ذلك ليصبح واقعًا وخيارًا لا مناص منه، مشيرة إلى أنه ولأول مرة في التاريخ يفوق إجمالي الإنفاق الدولي على الإعلانات الرقمية، سوق الإعلان التقليدي، بعد أن استحوذ الأخير على ما نسبته ٥٥٪ من إجمالي السوق الدولي على الإعلانات البالغ حجمه ٥٣٠ مليار دولار.»

«كريدت عمان» تشارك في ندوة تأثيرات كورونا على تأمين الاستثمار وائتمان الصادرات

شاركت كريدت عمان في الندوة التي نظمها المركز الإسلامي لتنمية التجارة والمؤسسة الإسلامية لتأمين الاستثمار وائتمان الصادرات عبر الإنترنت حول تأثيرات جائحة فيروس كورونا (كوفيد-١٩) على تأمين الاستثمار وائتمان الصادرات من أجل تعزيز التجارة والاستثمارات البينة لمنظمة التعاون الإسلامي وهدفت الندوة التي شارك فيها الشيخ خليل بن أحمد الحارثي الرئيس التنفيذي لكريدت عمان إلى دراسة جملة من الموضوعات المتعلقة بضمان الائتمان التجاري ودور وكالات ضمان الائتمان في ظل جائحة كورونا والإجراءات التي اتخذتها للوقوف مع زبائنها.

كما تم خلال الندوة الحديث عن التجارب التي شهدتها وكالات الضمان وشركات التأمين خلال هذه الجائحة والصعوبات التي واجهتها لإيجاد حلول مناسبة للخروج من هذه الأزمة العالمية بأقل الأضرار.

وتواصل كريدت عمان جهودها للوقوف مع زبائنها المصدرين والمصنعين في ظل هذه الجائحة وتقديم الاستشارات والتغطيات التأمينية لهم لمواصلة دعم وتشجيع جهود المصدرين العمانيين لتنمية صادراتهم وزيادة حجم التجارة البينية وحجم الصادرات المتجهة إلى الأسواق العالمية.

■ جانب من مشاركة كريدت عمان في الندوة

الآراء المنشورة في «أفكار وآراء» تعبر عن وجهة نظر كتابها ولا تعبر بالضرورة عن رأي الجريدة
للمشاركة: araa@omandaily.om

رأي عُمان

أقصى درجات الحيطة والحذر

عناوين مهمة تضمنها اجتماع اللجنة العليا المكلفة ببحث آلية التعامل مع التطورات الناتجة عن انتشار فيروس كورونا (كوفيد١٩) في اجتماعها الأسبوعي، تصب في قضية درء الفيروس وتوسع انتشاره، لاسيما بعد الارتفاع الكبير لعدد الإصابات في الأسابيع الماضية، خصوصا بين المواطنين، ما يعني ضرورة الانتباه المضاعف.

لقد أكدت اللجنة على إجراءات الوقاية وكافة سبل تجنب انتشار الفيروس، غير أنها شددت على مسألة «توخّي أقصى درجات الحيطة والحذر، والالتزام بالإجراءات الاحترازية التي من شأنها الحدّ من ارتفاع الإصابات والوفيّات»، حيث إن الأخيرة بلغت ١٤ حالة وفاة خلال يوم واحد (الثلاثاء) وهو رقم قياسي، في حين رأينا أن الإصابات قد تجاوزت كذلك قبلها بيوم (الاثنين) الألفي إصابة، أيضا في رقم كبير غير مسبوق.

من خلال هذه البيانات الجلية سواء من حيث عدد الإصابات أو الوفيات خاصة بين الأسر العمانية، فإن الوضع قد دعا إلى اتخاذ عدد من القرارات في الاجتماع الأخير من ضمنها التشديد على مسألة الحيطة والحذر والاحترازات بكافة أشكالها، أيضا المضي في الإغلاق القائم لمحافظة ظفار وولاية مصيرة إلى حين إشعار آخر، في الوقت نفسه تجري عملية التقصي الوبائي المصلي التي من شأنها أن تضيء بعض الجوانب التي قد لا تكون مرئية بالشكل المباشر، حيث يستهدف التقصي حوالي ٢٠ ألف شخص من سكان السلطنة.

إن التجاوزات التي تمت الإشارة إليها من قبل اللجنة العليا المتمثلة في زيادة المخالطة والتزاور وغيرها من عدم الالتزام بالسلوكيات الإيجابية التي تساعد في توقي الفيروس، كل ذلك عمل على رفع عدد الإصابات بالشكل المضاعف الذي نراه أمامنا اليوم، وهو ما يشعر بالقلق فعليا، الأمر الذي جعل اللجنة تعبر عنه بوضوح سواء في اجتماع هذا الأسبوع أو الأسبوع الماضي، حيث أعربت اللجنة عن قلقها وبالغ الاستياء من جراء هذه الممارسات غير الحسنة التي من شأنها أن تعقد الوضع مع هذا الوباء العالمي الذي ليس من حل معه إلا الوقاية والحذر، في ظل عدم وضوح أي علاج محدد في الوقت الراهن.

إن الوقاية الجماعية التي تنطلق من التقيد الفردي، هي في نهاية الأمر في مصلحة الفرد نفسه، الذي سوف يعمل على وقاية نفسه وعائلته وأقاربه وكل من يحيطون به، ولابد أنها مرحلة يجب التقيد فيها والتشديد على أنفسنا حتى نتجاوز الوضع الحالي، لأن عودة الحياة إلى الطبيعة الأولى ما قبل الجائحة لن يتم إلا وفق هذه المعايير المتشددة من الاحتراز.

إن جملة ما يجري الآن يعني أننا لا زلنا في وضعية الخطر، كما أن عنوان «التعايش» لا يعني انتهاء الأزمة كما يظن البعض، بل يشير ببساطة إلى أننا يجب أن نكون أكثر وعيا وإدراكا حتى نعمل على تلافي الظروف الراهنة لكي نعيد عجلة الحياة والاقتصاد إلى الدوران إلى أن تتسارع مجددا لتعويض الآثار المترتبة في الفترة الماضية.

ملكة هولندا ماكسيما أثناء زيارتها إلى المعهد المخضرم في دورن. (ا ف ب)

كـــــورونا والمجال العام

محمد جميل أحمد

يظل المجال العام مكانا مشتركا، وهذه السمة هي التي تعكس قيمته للإحساس بالأنا الجمعية للبشر. وبالرغم من أن فكرة المجال العام تعكس، في الوقت ذاته، متخيلاً مشتركا يتنوع بحسب مجالاته المختلفة؛ فإن فيروس كورونا في تعطيله الإحساس بذلك المجال، أو جعل البشر يحذرون منه لأول مرة في العصور الحديثة، يشكل درساً مثيراً حيال ما الذي يمكن أن يتملكه البشر حقيقة من ذلك المجال؟

فحتى الأمس القريب كان المجال العام والحرية في التواصل معه؛ سوقا كان ذلك المجال أم ساحةً أم مقهى أم ملعباً رياضياً أم سينما .. إلخ، كان في حكم الملك المطلق للبشر ولم يكن ليتصوروا أن يأتي يوم يكون فيه هذا المجال مكاناً خطراً يوجب الحذر والخوف.

ولعل المفارقة هنا تكمن في التزامن بين؛ زمن انتشار الفيروس، وبين الوضع البشري الذي أصبح معه اليوم في وسع البشر؛ التواصل عبر الفضاءات الافتراضية التي وفرتها ثورة المعلوماتية والاتصال ما مكنهم من مزاولة جزء أصيل من تواصل أعمالهم. وهذا التزامن هو الذي يبعث كثيراً على التأمل.

ذلك أن الشروط التي فرضها كورونا على الاجتماع البشري في العالم اليوم؛ إذا تمت في غياب الفضاء العام الافتراضي، لكان الوضع أشبه بالتعطل الكامل للحياة البشرية.

وإذا كان الإحساس بالمجال العام في أذهان كثيرين هو جزء من حياة الإنسان وطبيعتها فإن التأمل في ذلك الحجز القسري للبشر عن ملابسة المجال العام برسم فيروس كورونا سيجعل حتى عديمي الخيال قادرين على التأمل فيه بفعل الانقطاع عن مزاولة حياة لم يكن متصوراً لها أن تنقطع بتلك الطريقة التي حدثت!

اليوم، لا تزال منظمة الصحة العالمية تحذر من أن العودة إلى الحياة الطبيعية لن يكون في المدى القريب، في إشارة إلى أن امتلاك المجال العام الطبيعي لا يزال غير ممكن !

إن فيروس كورونا أتى لينبه البشر إلى استعادة التفكير في الضرورات في زمن أصبح فيه البشر أكثر توغلاً في العوالم الافتراضية والرمزية، بموازاة عالم مادي ظل آخذاً في ثقته المطلقة عبر المزج بين المجال العام والمجال الافتراضي، فيما ظن هذا العالم أن التفكير في الضرورات ليس من شأنه؛ ليتفاجأ بذلك التحدي الذي مثله كورونا في هذا الصدد.

ثمة شك سيلف هذا العالم، وسيحير العقل الإنساني، لاسيما في الجانب الأداتي منه، بأن فكرة الضرورة بوصفها جزءاً من الطبيعة ليس صحيحاً، بما يعنيه هذا أن استعادة التفكير في العالم المادي بمعناه المتصل بالحيز / الوطن سيكون تراجعاً عن هوية العولمة ومسلماتها وما بشرت به سواء على المستوى الاقتصادي، أم على المستوى السياسي على النحو الذي عبر عنه المفكر الأمريكي فرنسيس فوكوياما في كتابه «نهاية التاريخ».

فبين المجال العام والفضاء الافتراضي ثمة تداخل أساسه الواقع بطبيعة الحال، ولكن أيضاً ثمة فروق مهمة. فإذا تخيل البشر تعذراً لمجال عام، لم يكن متخيلاً من قبل، إلا في العصور الوسطى، (بسبب العجز الإنساني شبه المطلق آنذاك) وفي الوقت ذاته بدت ثمة إمكانية لفضاء افتراضي، تتداخل عوامل التأثير فيه مع المجال العام فإن هذا الاشتباك الغريب؛ بين تعذر ما لم يكن متصورا تعذره من طبيعة المجال العام وضرورته، وبين فضاء افتراضي لا يمكن أن يكون بديلاً أبدياً عن المجال العام؛ يجعل من التفكير في الأبعاد الماورائية حالة مستعادة، أقله على مستوى الفلسفة.

اليوم، بعد تفعيل استراتيجية التباعد الاجتماعي التي أصبحت سلوكاً عالمياً، يعود البشر في العالم بالتدرج وبحذر إلى المجال العام، وفق إكراهات فيروس كورونا. وسيكون هذا الحذر متصلاً عبر الاشتراطات الصحية لمزاولة الحياة العادية، مادام البشر غير قادرين حتى اليوم على اكتشاف مصل أو علاج ناجع للمرض الذي يسببه هذا الفيروس.

وإذ يضع الفيروس جميع البشر وفق تلك الاشتراطات الصحية الضرورية فإن احتمالات تفشيه من عدمها تظل رهينةً بأسباب كثيرة للاحتمالات البشرية المتنوعة في ردود فعلها حيال ما يسببه هذا الفيروس.

فاليوم في الولايات المتحدة، عكست طبيعة الاستجابة للتحذير من هذا الفيروس اختلافاً كبيراً في نسب الإصابات وتفشيها بين العديد من الولايات. عبَّر عنه وضع الفرق بين ولايتي ميتشغان وفلوريدا، حيث بدت استجابة الأولى للشروط الصارمة في التعامل مع هذا الفيروس القاتل، بعكس الأخيرة.

بكل تأكيد، سنجد وراء الاستجابتين المختلفتين لكل من ولايتي متشغان وفلوريدا حيال التعامل مع فيروس كورونا تصورين مختلفين للإحساس بهوية المجال العام؛ بين إحساس واقعي منضبط، وبين آخر مختلف عن الأول.

إن فكرة المجال العام رغم أنها اكتسبت أهميةً كبيرة في العصور الحديثة، إلا أن ما ألحقه كورونا من تشكيك في تصور بداهتها وضرورتها الطبيعية يظل من أهم الإشكالات النظرية التي تواجه العقل البشري وتضعه أمام بعض أسئلة الميتافيزيقيا من جديد!

بين الحرية والاستبداد وما بينهما

عبدالله العليان

في كتابه الشهير «طبائع الاستبداد ومصارع الاستعباد» طرح الكاتب المجدد الدكتور عبدالرحمن الكواكبي في هذا الكتاب الشهير المساوئ والسلبيات التي أنتجها الاستبداد، في الوطن العربي.

حيث كانت تحت الخلافة العثمانية آنذاك، وهي بدايات الرجل المريض، التي كانت عليها هذه الدولة، بسبب حروبها الواسعة مع أوروبا، وأنهكت هذه الحروب القوة العثمانية، بسبب أن الدول الأوروبية كبيرة ومتقدمة عسكريا، فاستطاعت في النهاية هزيمتها في الحرب العالمية الأولى، وجاء انتقاد الكواكبي للدول العربية التي كانت شبه مستقلة عن الخلافة، في أواخر القرن الثامن عشر، وبداية القرن التاسع عشر، حيث عشش فيها الاستبداد، وأسهم في تخلفها في كل الجوانب السياسية والاقتصادية والعسكرية، إلى جانب التخلف الاقتصادي والعسكري، وكانت هذه الظروف إيذانا بالغزو الاستعماري لمعظم البلاد العربية، وساهم الاستعمار في هذا التخلف وأيد واقعها المأزوم، والذي سماه الكواكبي، بـ(الاستبداد الخارجي)، أما الاستبداد الداخلي، فهو من أبناء جلدتنا، بالقياس إلى تلك الظروف والتحديات الكبيرة التي حصلت للأمة في القرنين الثامن عشر والتاسع عشر، وما طرحه الدكتور عبدالرحمن الكواكبي، هو التنبيه والتذكير بما يجنيه طبائع الاستبداد، وجريرته على الأمة، سواء راهنًا أو مستقبلًا، حتى لا تحصل الكوارث والمشكلات التي تتفاقم من شروره وآثاره الوخيمة.

يقول الكواكبي في تعريف الاستبداد في هذا الكتاب: إن «أقبح أنواع الاستبداد استبداد الجهل على العلم، واستبداد النفس على العقل، ويُسمى استبداد المرء على نفسه، وذلك أن الله جلّت نعمه خلق الإنسان جراء قائده العقل (:)، فالاستبداد أعظم بلاء لأنه وباء دائم بالفتن، وجدب مستمر بتعطيل الأعمال، وحريق متواصل بالسلب والغصب، وسيل جارف للعمران، وخوف يقطع القلوب، وظلام يعمي الأبصار، وألم لا يفتر، وصائل لا يرحم، وقصة سوء لا تنهي».

ولا شك أن المجدد الكواكبي، يتحدث بألم كبير، مما يحدث في بلاد العرب والمسلمين في ذلك الوقت، من سياسات خاطئة، أتت بتوترات ومشكلات وتحديات، تحدث عنها البعض من الإصلاحيين، الذين، حملوا الإصلاح، والتذكير والتنبيه، بما آلت إليه الظروف والأحوال في ذلك العصر، والتي هي محصلة للاستعمار، وخاصة صيحة المجدد جمال الدين الأفغاني، والشيخ محمد عبده، لكنهم في ظل الاستعمار وسطوته وظلمه، واجه هذه الدعوات الأصلامية، بالقوة والقسر، لإرغامهما على القبول بالوضع الاستعماري والاستبدادي، لأن ذلك الوضع يتماشى مع خطط وتوجهاته السياسية والاقتصادية.

ويتحدث الدكتور الكواكبي، عن الاستبداد والعلم، والمسافة الفاصلة بينهما، فيقول عن التباين وعدم التجانس بين العلم والاستبداد فيقول: «العلم قبسة من نور الله وقد خلق الله النور كشافاً مبصرًا، ولادًا للحرارة والقوة، وجعل العلم مثله وضاحًا للخير وفضاحًا للشر، يولّد في النفوس حرارة وفي الرؤوس شهامة،. كما. ترتعد فرائص المستبد من علوم الحياة مثل الحكمة النظرية، والفلسفة العقلية، وحقوق الأمم وطبائع الاجتماع، والسياسة المدنية، والتاريخ المفصل، والخطابة الأدبية، ونحو ذلك من العلوم التي تكبر النفوس وتوسع العقول وتعّرف الإنسان ما حقوقه». ولا شك أن الدكتور الكواكبي، أراد أن يوضح أن العلم لا يتجانس مع الاستبداد ولا يتوافق معه،، فلو أن هناك رؤية عقلية ثاقبة، لما اختار البعض سلوكيات استبدادية، تجني على الأمة الويلات والمصائب، وما عاشه الشيخ الكواكبي من ظروف سلبية، ومن غيره، ممن انتقد الاستبداد، إنما هي الخبرة الحياتية التي عايشها، ومعرفة أخطاء السياسات المستبدة ومصائبها، وأن الرقي للمجد. كما يرى الدكتور الكواكبي. هو السعي الحثيث لنيله واكتسابه، ويقول: إنه «من الحكم البالغة للمتأخرين قولهم: ((الاستبداد أصل لكل فساد))، ومبنى ذلك أن البحث المدقق في أحوال البشر وطبائع الاجتماع كشف أن للاستبداد أثرا سيئا في كل واد.

وقد سبق أن الاستبداد يضغط على العقل فيفسده، ويلعب بالدين فيفسده، ويحارب العلم فيفسده، وإني الآن أبحث في أنه كيف يغالب الاستبداد المجد فيفسده ويقيم مقامه التمجد. المجد هو إحراز المرء مقام حب واحترام في القلوب، وهو مطلب طبيعي شريف لكل إنسان، لا يترفع عنه نبي أو زاهد، ولا ينحط عنه دنيء أو خامل».

وطرح الكواكبي في هذا الكتاب، قضية المال والاستبداد، وشرح الآثار غير المحمودة للجمع بين المال والاستبداد، إن لم يتم إتقان إخراجه في المجالات الصحيحة والمرسومة، ولذلك فالمال هو وسيلة لغاية مهمة وضرورية لدفع حركة الإنسان في مناحي الحياة، من أجل النماء والتقدم، وإنعاش الحياة الاقتصادية والاجتماعية إلى آخر الأهداف المتوخاة من هذا المال للغايات الشريفة، ويرى الكواكبي أن للمال مقاصد تتعدد بين أطراف عديدة، وفق اختصاصات أصحابه، فـ: «المال عند الاقتصاديين: ما ينفع به الإنسان، وعند الحقوقيين: ما يجري فيه المنع والبذل، وعند السياسيين: ما تستعاض به القوة، وعند الأخلاقيين: ما تحفظ به الحياة الشريفة. المال يستمد من الفيض الذي أودعه الله تعالى في الطبيعة ونواميسها، ولا يملك، أي لا يتخصص بإنسان، إلا بعمل فيه أو في مقابله. والمقصود من المال.

كما يرى الكواكبي. هو أحد أمرين لا ثالث لهما، وهما: تحصيل لذة، أو دفع ألم، وفيهما تنحصر كل مقاصد الإنسان، وعليهما مبنى أحكام الشرائع».

وتحدث المجدد عبدالرحمن الكواكبي، عن ضرورة الترقي، أي حاجتنا إلى التقدم والنهوض، مثلما حصل لأمم أخرى التي نهضت من واقعها المتخلف وتقدمت، وهذا هو الأهم لحاجة الأمة في راهنها آنذاك، للخروج من الظروف السلبية القائمة، ويقول في هذا الصدد: «إن الأمم التي يسعدها جدها لتبديد استبدادها، تنال من الشرف الحسي والمعنوي مالا يخطر على فكر أسراء الاستبداد، فهذه بلجيكا أبطلت التكاليف الأميرية برمتها، مكتفية في نفقاتها بنماء فوائد بنك الحكومة. وهذه سويسرا يصادفها كثيرًا ألا يوجد في سجونها واحد. وهذه أمريكا أثرت حتى كادت تخرج الفضة من مقام النقد إلى مقام المتاع.

وهذه اليابان أصبحت تستنزف قناطير الذهب من أوروبا وأمريكا ثمن امتيازات اختراعاتها وطبع تراكم كتبها».

إن صيحة عبدالرحمن الكواكبي، صحية قوية ومؤلمة، في وجه واقع مساوئ الاستبداد في ذلك العصر الذي يفصلنا عنه ما يقرب من قرنين، وها هي الأمة لا تزال تعيش أوضاعا صعبة، على الرغم من استقلالها، وتحسن أوضاعها في مجالات كثيرة، لكن السياسات التي وضعت عند بعضهم، أدت إلى انسدادات كثيرة، وهذا يعني أن الاستفادة مما طرحه الكواكبي في كتابه، كان قليلا أو معدما في معظم ما قاله في هذا الكتاب.

عُمان
العرب و العالم
politics@omandaily.om
الخميس ٢٤ من ذي القعدة ١٤٤١هـ الموافق ١٦ من يوليو ٢٠٢٠م العدد ١٤٢٨٩
Thursday 16 July 2020 - Edition No 14289

آلاف الاسرائيليين يتظاهرون ضد نتنياهو والشرطة تعتقل ٥٠ شخصا

منظمة التحرير الفلسطينية تطالب بتدخل دولي للإفراج عن الأسرى ومراقبة السجون

رام الله - القدس - (د ب أ)- طالبت منظمة التحرير الفلسطينية أمس بتدخل دولي من أجل الإفراج عن الأسرى الفلسطينيين لدى إسرائيل بعد إصابة أحدهم بفيروس كورونا المستجد داخل السجون.

وحث أمين سر اللجنة التنفيذية للمنظمة صائب عريقات مؤسسات المجتمع الدولي على «الاضطلاع بمسؤولياتها لردع إسرائيل والضغط عليها لإطلاق سراح الأسير المريض كمال أبو وعر فورًا، والإفراج عن جميع الأسرى المرضى وكبار السن والأطفال والنساء قبل فوات الأوان».

جاء ذلك في رسائل رسمية وجهها عريقات إلى الأمين العام للأمم المتحدة والمفوضة السامية لحقوق الإنسان، ورئيس بعثة اللجنة الدولية للصليب الأحمر، ووزراء خارجية روسيا والصين والاتحاد الأوروبي وبريطانيا، وأمين عام جامعة الدول العربية وأمين عام منظمة التعاون الإسلامي.

وجدد عريقات مطلب منظمة التحرير بإرسال بعثة تحقيق ومراقبة للسجون الإسرائيلية، والتحقيق في «الجرائم المتواصلة والممنهجة والمخالفة لقواعد القانون الدولي والقانون الدولي الإنساني وقانون حقوق الإنسان».

وحذر من أن فيروس كورونا لا يزال نشطًا، ويوجد مئات الأسرى المرضى، وذوو الحالات الصحية الصعبة التي تجعلهم أكثر عرضة للإصابة بالفيروس.

الأوضاع داخل السجون

ونبه عريقات إلى «خطورة الأوضاع داخل سجون إسرائيل في ظل تفشي فيروس كورونا ومنع مصلحة السجون من توفير المعقمات ومواد التنظيف، وأثر ذلك على حياة الأسرى وبشكل خاص ٧٠٠ أسير مريض بمن فيهم ٣٠٠ أسير يعانون أمراضًا مزمنة وبحاجة إلى علاج مستمر».

كما شرح وضع الأسير كمال أبو وعر-٤٦ عامًا- ، مؤكدا أن هذه الرسالة تتمحور حول إصابته بالفيروس منذ عدة أيام، وضرورة الإفراج عنه وعن زملائه قبل فوات الأوان.

واستهجن عريقات «تنكر إسرائيل للنداءات الدولية التي تطالب بضمان توفير الرعاية الصحية الكافية واتخاذ التدابير الوقائية، والإفراج عن الأسرى الأكثر ضعفًا، بما فيها بيان المفوضة السامية لحقوق الإنسان ميشيل باشليت، أو اللجنة الفرعية لمنع التعذيب، أو بيان مبعوثي الأمين العام للأمم المتحدة للشرق الأوسط».

اعتقال ١١ فلسطينيا

في الأثناء اعتقلت قوات اسرائيلية أمس فلسطينيين من الضفة الغربية غالبيتهم من محافظة رام الله والبيرة.

وقال نادي الأسير الفلسطيني، في بيان بثته وكالة الأنباء الفلسطينية (وفا) أمس ، إن سبعة مواطنين جرى اعتقالهم من عدة بلدات في رام الله والبيرة.

وأضاف أنه جرى اعتقال أربعة آخرين من جنين وطولكرم وبلدة سلوان في القدس.

مظاهرة ضد نتنياهو

إلى ذلك اعتقلت الشرطة الإسرائيلية ٥٠ شخصا للاشتباه فيهم بالإخلال بالنظام العام وإلقاء أغراض وزجاجات على أفراد الشرطة خلال مظاهرة مناهضة لرئيس الوزراء بنيامين نتنياهو الليلة قبل الماضية.

وقالت الشرطة إن الموقوفين قاموا أيضا بإلحاق أضرار بالممتلكات خلال المظاهرة الليلية التي انتقلت من قبالة منزل رئيس الوزراء إلى وسط القدس. وشارك الآلاف في المظاهرة وطالبوا نتنياهو بالاستقالة.

وجاءت المظاهرة بعد يوم واحد من قيام الشرطة بإزالة خيام اعتصام أقامها محتجون على الفساد ينظمون بصورة متكررة مظاهرات أمام مقر نتنياهو للاحتجاج على استمراره في منصبه رغم استمرار محاكمته في اتهامات بالفساد تشمل الاحتيال وخيانة الثقة والحصول على رشى.

■ الشرطة الإسرائيلية تشتبك مع محتجين ضد بنيامين نتنياهو في القدس أمس. (رويترز)

حزب النهضة يسحب الثقة من رئيس الحكومة التونسية

تونس - (أ ف ب) - أعلن حزب النهضة في تونس أمس أنه قرر سحب الثقة من الياس الفخفاخ رئيس الحكومة التي يشارك فيها الحزب، على خلفية اتهامات في ملف تضارب مصالح، موضحًا أنه سيجري مشاورات مع الأحزاب السياسية لتقديم مرشح بديل له.

وقال الحزب في بيان إنه «يتبنى خيار سحب الثقة من السيد رئيس الحكومة إلياس الفخفاخ ويكلف رئيس الحركة راشد الغنوشي بمتابعة تنفيذ هذا الخيار بالتشاور مع مختلف الأحزاب والكتل والنواب بمجلس نواب الشعب».

وأوضح عبد الكريم الهاروني رئيس مجلس الشورى في تصريحات إعلامية أن الحزب سيقدم قبل نهاية يوليو مذكرة بسحب الثقة إلى البرلمان وسيدخل في مشاورات مع الأحزاب السياسية والمنظمات في تونس ليقدم مرشحا بديلا للفخفاخ.

وحزب النهضة ذو المرجعية الإسلامية هو أكبر الكتل البرلمانية عددا (٥٤ نائبا) ويواجه صعوبات من قبل شركائه في الائتلاف الحكومي المكوّن من «حركة الشعب» و«التيار الديموقراطي» وحزب «تحيا تونس».

ويسعى نواب عن هذه الأحزاب لجمع توقيعات من أجل تقديم مذكرة لسحب الثقة من رئيس البرلمان راشد الغنوشي الذي يتهمونه بسوء إدارة أعمال المجلس.

وبدأ الموضوع يحظى باهتمام واسع لدى الرأي العام في تونس منذ صرّح الفخفاخ منتصف يونيو أنّه يملك أسهمًا في شركة خاصة تنشط في مجال إعادة تدوير النفايات ووقعت عقدًا استثماريًا مع الدولة.

وينص دستور ٢٠١٤ في فصله ال٩٧ على أنه «يمكن التصويت على لائحة لوم ضد الحكومة، بعد طلب معلل يقدم لرئيس مجلس نواب الشعب من ثلث الأعضاء (٧٣ من أصل ٢١٧ نائبا)على الأقل».

وهو «يشترط لسحب الثقة من الحكومة موافقة الأغلبية المطلقة من أعضاء المجلس، وتقديم مرشح بديل لرئيس الحكومة يُصادَق على ترشيحه في التصويت نفسه، ويتمّ تكليفه من قبل رئيس الجمهورية بتكوين حكومة».

ويحتاج سحب الثقة عن الحكومة لغالبية من ١٠٩ أصوات.

اليمن: قصف جوي يوقع ١٦ قتيلًا وجريحًا في «الجوف»

صنعاء- «عمان» - جمال مجاهد:

قتل تسعة أشخاص بينهم امرأتان وطفل، وأصيب سبعة آخرون هم خمسة أطفال وامرأتان أمس إثر غارة جوية نفّذتها مقاتلات التحالف العربي استهدفت منطقة المساعفة- المرازيق بمديرية الحزم في محافظة الجوف (شمال شرق صنعاء).

وأفاد موقع «المسيرة نت» (التابع لأنصار الله) بمقتل وجرح عدد من المدنيين جلّهم نساء وأطفال جرّاء غارة لطيران التحالف العربي دمّرت ثلاثة منازل على رؤوس ساكنيها، صباح أمس في منطقة المساعفة شرق مديرية الحزم.

وأشار إلى أن انتشال الضحايا من تحت الأنقاض لا يزال مستمرًا حتى اللحظة.

وكان ١٠ أشخاص من النساء والأطفال قتلوا وأصيب اثنان آخران في الـ ١٢ من يوليو جرّاء القصف الجوي الذي نفّذته مقاتلات التحالف العربي، واستهدف منزل المواطن «نايف مجلّي» بمديرية وشحة في محافظة حجّة (شمال غرب اليمن).

وقالت منسّق الأمم المتحدة للشؤون الإنسانية في اليمن ليز غراندي في بيان إن غارة جوية تسبّبت بمقتل سبعة أطفال وامرأتين في مديرية وشحة، وجرح طفلان آخران وامرأتان، وتم إسعافهم إلى مستشفى عبس لتلقّي العلاج.

وأضافت «من غير المفهوم أنه في خضمّ جائحة كورونا، وفي الوقت الذي توجد فيه خيارات وقف إطلاق النار على طاولة المفاوضات، يستمرّ قتل المدنيين في اليمن».

وأكدت غراندي أنه تم الإبلاغ عن نحو ألف ضحية من المدنيين جرّاء الصراع خلال الأشهر الستة الأولى من العام الحالي.

وعقب الهجوم في حجّة صرّح المتحدّث الرسمي باسم قوات «تحالف دعم الشرعية في اليمن» العقيد الركن تركي المالكي، بأن قيادة القوات المشتركة للتحالف قامت بإحالة نتيجة عملية الاستهداف بمنطقة العمليات للفريق المشترك لتقييم الحوادث «للنظر باحتمالية وجود حادث عرضي».

وأضاف العقيد المالكي، أن قيادة القوات المشتركة للتحالف استكملت مراجعة إجراءات ما بعد العمل للعمليات المنفّذة بمنطقة العمليات ليوم ١٢ يوليو، وبناءً على ما تم الكشف عنه بالمراجعة الشاملة والتدقيق العملياتي وكذلك ما تم إيضاحه من المنفّذين باحتمالية وقوع خسائر بالمدنيين أثناء عملية استهداف تجمّع لقادة وعناصر من «أنصار الله» بمديرية وشحة في محافظة حجّة، فقد أحيلت كامل الوثائق المتعلّقة بالحادث للفريق المشترك لتقييم الحوادث للنظر فيها وإعلان النتائج الخاصة بذلك.

الجزائر: السجن ١٠ سنوات بحق رئيسي الوزراء السابقين

الجزائر - (د ب أ)- عاقب القضاء الجزائري أمس عبد المالك سلال، وأحمد أويحيى، رئيسي الوزراء السابقين بالسجن لمدة ١٠ سنوات وتغريم كل واحد منهما أربعة آلاف دولار، في قضية منح امتيازات غير مستحقة لرجل الأعمال ، محي الدين طحكوت. وبرأت محكمة سيد أمحمد في العاصمة الجزائرية، سلال وأويحيى من جنحة الرشوة والتصريح الكاذب.

ويعد هذا هو الحكم الثالث الذي يصدر بحق سلال واويحيى منذ سجنهما العام الماضي بتهم الفساد.

كما أدانت المحكمة عبد السلام بوشوارب وزير الصناعة السابق بالسجن ٢٠ سنة غيابيا مع أمر بالقبض الدولي، فيما أدين عمار غول، وزير النقل والأشغال العمومية الأسبق، بثلاث سنوات سجنا نافذا، ويوسف يوسفي وزير الصناعة الأسبق بسنتين سجنا نافذا، مع تغريم كل واحد منهما بـ ٢٥٠٠ دولار.

وجرى إدانة المتهم الرئيس محي الدين طحكوت بـ١٦ سنة حبسا نافذا مع تغريمه ٦٥ ألف دولار ومصادرة جميع أملاكه، كما تمت إدانة نجله بلال وشقيقيه حميد بلال بـ ٧ سنوات حبسا نافذا، مع تغريمهم أيضا بـ ٦٥ ألف دولار، بينما جرى معاقبة شقيقه ناصر بـ ٣ سنوات حبسا نافذا و٨ ملايين دينار غرامة.

وتمت مصادرة جميع ممتلكات المتهمين من عائلة طحكوت والحجر على حساباتهم البنكية.

وأدانت المحكمة أيضا كل من شركات النقل والفلاحة لطحكوت بغرامة قدرت بمليون دينار غرامة نافذة، مع إقصائهم من إبرام الصفقات لمدة ٥ سنوات.

مجلس الشؤون الادارية للقضاء
المحكمة الابتدائية بالسيب
أمـــانة سـر المحكمة

إعلان بيع قضائي

بناء على:

رقم التنفيذ ٢٠٢٠/١١٥٥	الدائرة التجارية

الحق المطالب به : اخلاء المدعى عليها من العين المحددة الاوصاف والمعالم بالصحيفة وتسليمها للمدعية خالية من الاشخاص والشواغل والزامها بالوفاء بالاجرة المتأخرة اجمالي مبلغ وقدره ١٩٥٠٠٠ ر.ع مائة وخمسة وتسعون الف ريال قيمة الاجرة المتأخرة للفترة من ٢٥/ يوليو ٢٠١٩م لغاية ٢٥/ نوفمبر ٢٠١٩م وما استجد بمبلغ شهري قدره ٣٩٠٠٠ ر.ع تسعة وثلاثون الف ريال حتى تاريخ الحكم والتعويض بأجرة المثل من تاريخ الحكم حتى تاريخ الاخلاء الفعلي للعين المؤجرة وسداد قيمة فواتير استهلاك الكهرباء والماء ومصاريف الدعوى واتعاب المحاماة مبلغ وقدره ٣٥٠ ر.ع ثلاثمائة وخمسون ريالا عمانيا مع شمول الحكم بالنفاذ المعجل ورفض مازاد على ذلك .

اسماء الاطراف	الصفة	الرقم المدني
قيس بن المرداس بن احمد البوسعيدي واخرون	طالبو التنفيذ	
شركة مارس العالمية ش.م.م	منفذ ضدها	٠

تعلن أمانة سر المحكمة عن بيع قضائي بالمزاد العلني للمنقولات التي سبق حجزها قضائيا في مكان الحجز بولاية السيب الحيل الجنوبية (مارس هايبر ماركت) ابتداء من الساعة العاشرة صباحا من يوم الاحد الموافق ٢٠٢٠/٧/٢٦م وهي :

مجموعة من الرفوف الخشبية الحديدية لعرض المنتجات، ومن عربات التسوق والكماليات والالكترونيات والملابس واجهزة الكمبيوتر بالاضافة إلى طاولات المحاسبة مع ملحقاتها ومجموعة من الاواني ومجموعة من المواد الغذائية مختلفة الانواع ، بالاضافة إلى غرف تبريد الاطعمة والخضراوات واللحوم ، بالاضافة إلى مجموعة اخرى من المنقولات المختلفة الانواع والاحجام موجودة بالموقع .

ويقدر بسعر اساسي مبلغ وقدره ١٠٢٣٣١,٦٦٨ ر.ع مائة والفان وثلاثمائة وواحد وثلاثون ريالا عمانيا وستمائة وثمان وستون بيسة فعلى راغبي الشراء الحضور للمزاد المقرر لبيع المنقول محل البيع على أن يدفع الراسي عليه المزاد الثمن فوراً وإلا أعيدت المزايدة على ذمته بأي ثمن كان عملا بنص المادة (٣٨٣) من قانون الإجراءات المدنية والتجارية .

أمانة سر المحكمة

مجلس الشؤون الادارية للقضاء
المحكمة الابتدائية بمسقط
أمانة سر المحكمة

إعلان طلب تنفيذ

تعلن أمانة سر المحكمة أن نجم المستقبل للمقاولات ش.م.م تقدمت بطلب التنفيذ رقم ٢٠٢٠/٩١٠٣/٤٤٦م تجاري لتنفيذ الحكم الصادر في الدعوى التجارية رقم ٢٠١٨/١٣٠٩/٢٨٠٢م بالزام المنفذ ضدها اوبال للمشاريع العالمية ش.م.م بسداد مبلغ قدره ٤,٤٤٣,٧٠٠ ر.ع اربعة الاف واربعمائة وثلاثة واربعون ريالا عمانيا وسبعمائة بيسة .

ونظرا لتعذر اعلان المنفذ ضدها بالطرق العادية، يعتبر هذا النشر اعلانا متضمنا تكليفها بالوفاء بما هو مطلوب منها خلال سبعة أيام من تاريخ هذا النشر، عملا بالمادة (١١) من قانون الاجراءات المدنية والتجارية الصادر بالمرسوم السلطاني رقم ٢٠٠٢/٢٩م وتعديلاته .

أمانة سر المحكمة

مجلس الشؤون الادارية للقضاء
المحكمة الابتدائية بمسقط
أمانة سر المحكمة

إعلان حكم

تعلن أمانة سر المحكمة انه صدر حكم بتاريخ ٢٠٢٠/٣/١م في الدعوى التجارية رقم: ٢٠١٩/١٣٠١/٢٢٣٨م المقامة من بنك مسقط ش.م.ع.ع قضى بإلزام المحكوم ضده احمد جمال الدين عفيف بسداد مبلغ وقدره ٦,١٦٨ ر.ع ستة الاف ومائة وثمانية وستون ريالا عمانيا والفائدة بنسبة ١٨٪ سنويا من تاريخ رفع الدعوى حتى تمام السداد الفعلي . ومبلغ قدره ١٥٠ ر.ع مائة وخمسون ريالا عمانيا اتعاب المحاماة والمصاريف .

ولما كان المحكوم ضده لم يحضر جلسة النطق بالحكم وتعذر اعلانه بالطرق العادية، يعتبر هذا النشر إعلانا له بالحكم عملا بالمادتين (١١، ٢٠٤) من قانون الاجراءات المدنية والتجارية الصادر بالرسوم السلطاني رقم ٢٠٠٢/٢٩ وتعديلاته.

أمانة سر المحكمة

مجلس الشؤون الادارية للقضاء
المحكمة الابتدائية بالسيب
أمانة سر المحكمة

إعلان قضائي

تعلن أمانة سر المحكمة أن البنك الوطني العماني اقام الدعوى التجارية رقم ٢٠٢٠/١٣٠١/٣٦٩م ضد تيمور بن سعود بن محمد الوهيبي للمطالبة بالآتي :

أولا: الزام المدعى عليه بأن يسدد للبنك المدعي الرصيد المدين به عن القرض مبلغا قدره ١٦٦٥٠,٨٩٣ ر.ع ستة عشر الفا وستمائة وخمسون ريالا عمانيا وثمانمائة وثلاث وتسعون بيسة مع الفائدة بواقع ٦ ٪ سنويا اعتبارا من ٢٠١٩/١٢/١٩م حتى السداد الكامل والنهائي .

ثانيا: الزام المدعى عليه بالرسوم والمصاريف ومقابل اتعاب المحاماة مبلغا قدره ١٠٠٠ ر.ع الف ريال عماني .

ونظرا لتعذر إعلان المدعى عليه بالطرق العادية يعتبر هذا النشر إعلانا له بموعد نظر الدعوى في يوم ٢٠٢٠/٧/٢٢م الساعة التاسعة بمقر المحكمة (السيب) عملا بالمادة (١١) من قانون الاجراءات المدنية والتجارية الصادر بالمرسوم السلطاني رقم ٢٠٠٢/٢٩ وتعديلاته .

أمانة سر المحكمة

روسيا تكمل مرحلة أولى من تجربة لقاح على البشر

حصيلة كورونا تتجاوز ٥٧٨ ألف وفاة و١٣,٣ مليون إصابة حول العالم

عواصم - (وكالات): أودى فيروس كورونا المستجدّ بما لا يقلّ عن ٥٧٨،٧٤٦ شخصاً في العالم منذ أن أعلن مكتب منظمة الصحة العالمية في الصين ظهوره في أواخر ديسمبر، وفق تعداد لوكالة فرانس برس استناداً إلى مصادر رسميّة أمس. وسجّلت رسمياً أكثر من ١٣،٣٤٦،٥٥٠ إصابة بالفيروس في ١٩٦ بلداً ومنطقة منذ بدء تفشّيه، تعافى منهم ٧،٢٣٨،٦٠٠ شخص على الأقلّ. ولا تعكس هذه الأرقام إلّا جزءاً من عدد الإصابات الفعلي، إذ إنّ بعض الدول لا تُجري فحوصاً إلاّ للحالات الأكثر خطورة، فيما تعطي دول أخرى أولويّة في إجراء الفحوص لتتبّع مخالطي المصابين، بينما يملك عدد من الدول الفقيرة إمكانات فحص محدودة.

والولايات المتّحدة التي سجّلت أوّل وفاة بكوفيد-١٩ مطلع فبراير، هي البلد الأكثر تضرّراً من حيث عدد الوفيات والإصابات مع تسجيلها ١٣٦،٤٦٦ وفاة من أصل ٣،٤٣١،٥٧٤ إصابة. وشُفي ما لا يقلّ عن ١،٠٤٩،٠٩٨ شخصاً.

وبعد الولايات المتحدة، الدول الأكثر تضرّراً بالوباء هي البرازيل حيث سُجّلت ٧٤١٣٣ وفاة من أصل ١،٩٢٦،٨٢٤ إصابة، تليها المملكة المتّحدة بتسجيلها ٤٤٩٦٨ وفاة (٢٩١،٣٧٣ إصابة)، والمكسيك مع ٣٦٣٢٧ وفاة (٣١١،٤٨٦ إصابة) وايطاليا مع ٣٤٩٨٤ وفاة (٢٤٣،٣٤٤ إصابة). وحتّى أمس أعلنت الصين (بدون احتساب ماكاو وهونغ كونغ) رسمياً تسجيل ٤٦٣٤ وفاة من أصل ٨٣٦١١ إصابة (٦ إصابات جديدة بين الثلاثاء والأربعاء) فيما شُفي ٧٨٦٩٣ شخصا. وأحصت أوروبا حتّى الساعة ١١،٠٠ ت غ أمس، ٢٠٣،٥٠٧ وفيات من أصل ٢،٨٧٣،٢٧٧ إصابة، فيما أحصت أمريكا اللاتينيّة والكاريبي ١٤٩،٣٩٢ وفاة من أصل ٣،٤٩١،٠٣٧ إصابة، والولايات المتحدة وكندا ١٤٥،٣٠٠ وفاة من أصل ٣،٥٣٩،٩٥١ إصابة. وسجلت آسيا ٤٥٤٥٢ وفاة من أصل ١،٨٥٦،٢٦٧ إصابة، والشرق الأوسط ٢١٢٢٠ وفاة من أصل ٩٤٩،٥٤٢ إصابة، وإفريقيا ١٣٧٣٥ وفاة من أصل ٦٢٤،٤٠٦ إصابات، وأوقيانيا ١٤٠ وفاة من أصل ١٢٠٧٤ إصابة.

تجربة لقاح على البشر

أعلنت روسيا أمس أنها أكملت التجارب السريرية الأولى للقاح تجريبي ضد فيروس كورونا المستجد اختُبر على البشر على أن تُنجز بالكامل بحلول نهاية يوليو. أجرت هذه التجارب وزارة الدفاع الروسية ومركز نيكولاي غاماليا للأبحاث في علم الأوبئة والأحياء الدقيقة، وقد بدأت منتصف يونيو في مستشفى عسكري مرموق في موسكو على مجموعة من المتطوعين تتألف بشكل رئيسي من جنود روس ومن مدنيين.

وقالت وزارة الدفاع الروسية في بيان أمس إن المجموعة الأولى التي تضم ١٨ متطوعا «أنهت مشاركتها وغادرت المستشفى».

وكان الهدف الرئيسي للتجربة على هذه المجموعة هي التحقق من سلامة اللقاح وتحمل جسم الإنسان لمكوناته، وفقا للمصدر نفسه. وقد أمضى المتطوعون ٤ أسابيع في المستشفى بعد تلقيهم اللقاح في ١٨ يونيو حيث خضعوا لفحوصات يومية. وذكر البيان الصحفي أنه خلال هذه الفترة ظلت وظائفهم الحيوية «في حدود المعدل الطبيعي» دون «تسجيل أي آثار أو مضاعفات خطيرة غير مرغوب فيها». وقالت سفيتلانا فولتشيخينا الطبيبة المشاركة في إدارة التجارب، في مقطع فيديو نشرته وزارة الدفاع: «مناعتهم جيدة، والأجسام المضادة تتكون في جسمهم ولديهم حماية من الفيروس». وقال الجندي يوري الذي شارك في الاختبارات في مقطع الفيديو «نعرف الآن أننا محميون بنسبة ١٠٠٪ ولا نخشى الخروج من هنا». وقال البيان إن مجموعة ثانية من المتطوعين تضم ٢٠ شخصا تلقوا اللقاح التجريبي يوم ٢٣ يونيو، هم حاليا في العزل في المستشفى تحت إشراف طبي. وأضاف أنه من المتوقع أن تكتمل هذه التجربة السريرية على اللقاح بحلول نهاية يوليو. وأفادت الأرقام الرسمية أمس أن روسيا لديها ٧٤٦،٣٦٩ إصابة بفيروس كورونا بما في ذلك ١١٧٧٠ وفاة.

هونج كونج تعيد فرض القيود

أعادت هونج كونج أمس فرض إجراءات مشددة للتباعد الاجتماعي وأغلقت العديد من المتاجر وجعلت وضع الكمامات والأقنعة الواقية إلزاميا على وسائل النقل العام، وذلك بعد تسجيل ارتفاع في أعداد الإصابات بفيروس كورونا المستجد ما يهدد بنسف أشهر من نجاح الجهود في احتواء العدوى.

وكانت المدينة من أول الأماكن التي انتشر فيها الفيروس بعد ظهوره في وسط الصين.

لكنها أحرزت نجاحا ملفتا في التصدي للوباء مع تسجيلها أكثر بقليل من ١٥ ألف إصابة و٨ وفيات ووقف انتقال العدوى محليا نهائيا تقريبا. لكن في الأسبوعين الماضيين تم تسجيل أكثر من ٢٠٠ إصابة محلية ويعتقد المسؤولون أن الفيروس ينتشر مجددا في المدينة المكتظة البالغ عدد سكانها ٧،٥ مليون نسمة.

واعتبرت سلطات الصحة الوضع بأنه «مقلق جدا» إذ أكثر من ٧٠ بالمائة من الحالات المحلية الأخيرة لم يعرف مصدرها. وكان أهالي هونج كونج قد واظبوا على وضع الأقنعة الواقية والكمامات لدى ظهور الفيروس في بادئ الأمر، لكن اعتبارا من أمس أصبح وضعها إلزاميا على وسائل النقل العام. وتم توقيف رجل عمره ٧٠ عاما لمخالفته القواعد الجديدة في قطار أنفاق المدينة، وفق صحيفة آبل المحلية. ويواجه مخالفو القواعد دفع غرامة توازي ٦٥٠ دولارا أمريكيا.

وحظرت التجمعات لأكثر من أربعة أشخاص، فيما أمرت السلطات بإغلاق العديد من الأنشطة التجارية، مثل النوادي الرياضية وصالونات الشعر والحانات والنوادي الليلية وحانات الكاريوكي. وستتم مراجعة التدابير الجديدة مرة كل سبعة أيام.

اليونان ترفع الحظر عن الرحلات القادمة من بريطانيا

وأفادت هيئة الإذاعة والتلفزيون اليونانية «إي آر تي» بأن البلاد أعادت السماح باستقبال الرحلات الجوية القادمة من بريطانيا بداية من أمس، ووصلت بالفعل أولى رحلات الطيران العارض إلى رودس وكريت وأثينا.

ومن المقرر السماح للسياح القادمين من السويد بدخول البلاد بداية من الأربعاء المقبل. وقال كريستوس بيلاتاكيس، مدير أحد الفنادق في رودس، لوكالة الأنباء الألمانية (د.ب.أ)، عبر الهاتف، إن رفع الحظر رغم وجود أعداد كبيرة من إصابات كورونا في بريطانيا يكشف عن أن قطاع السياحة باليونان يتمسك بأية قشة من أجل البقاء.

تجدر الإشارة إلى أن الألمان هم أكثر من يزورون البلاد، يليهم البريطانيون. ووفقا لبيانات منظمة مشغلي الفنادق اليونانية، فقد تسببت جائحة كورونا في إلحاق أضرار شديدة بالقطاع.

وفتحت نصف الفنادق فقط أبوابها، فيما تمثل حجوزات أغسطس ١٥٪ من حجوزات الشهر نفسه من عام ٢٠١٩. ويتعين على جميع السياح القادمين إلى اليونان التسجيل عبر البريد الإلكتروني في موعد أقصاه ٢٤ ساعة قبل السفر، وتقديم معلومات حول مكان تواجدهم السابق ومكان إقامتهم خلال العطلة. وتحدد قواعد خاصة لاحقا من سيحتاج إلى اختبار الفيروس. وحافظت اليونان على معدل إصابة منخفض بسبب قيامها باتخاذ إجراءات سريعة وفعالة في وقت مبكر، إلا أنها بدأت مؤخرا في إعلان تسجيل ارتفاع في عدد الإصابات التي ترتبط كلها تقريبا بالسياح. وأعلنت السلطات أمس تسجيل ٥٨ إصابة جديدة خلال الـ ٢٤ ساعة السابقة، ليصل العدد الإجمالي للإصابات إلى ٣٨٨٣ ، من بينها ١٩٣ حالة وفاة.

سباق علمي لإيجاد لقاح مضاد لكوفيد-19

218 لقاحا في سباق للوقاية من كوفيد-19 بحسب معهد النظافة والطب الاستوائي في لندن

مراحل تطوير اللقاحات

لغاية 13 يوليو

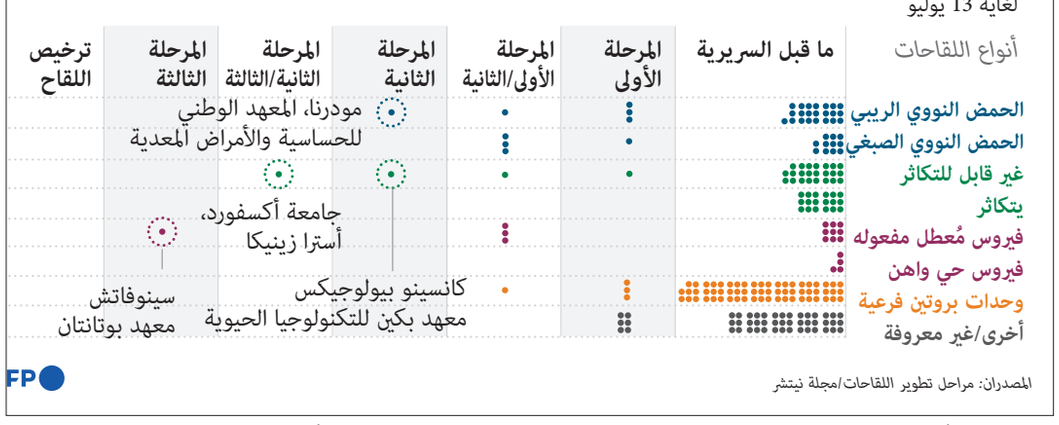

المصدران: مراحل تطوير اللقاحات/مجلة نيتشر

إيران: ١٩٩ وفاة و ٢٣٨٨ إصابة

أعلنت وزارة الصحة الإيرانية أمس ارتفاع إجمالي عدد حالات الوفيات الناجمة عن الإصابة بفيروس كورونا في البلاد إلى ١٣ ألفا و ٤٠١ حالة، بعد تسجيل ١٩٩ حالة وفاة جديدة خلال الساعات الأربع والعشرين الماضية. وكانت إيران سجلت الخميس الماضي أكبر عدد يومي للوفيات منذ ظهور فيروس كورونا في البلاد، وذلك بتسجيل ٢٢١ حالة وفاة في يوم واحد. وصرحت المتحدثة باسم وزارة الصحة والعلاج والتعليم الطبي الإيرانية سيما سادات لاري أمس بأن إجمالي عدد الإصابات تجاوز ٢٦٤ ألفا، بعد تسجيل ٢٣٨٨ حالة إصابة جديدة. ولفتت إلى أن ٣٤١١ من المصابين في وضع صحي حرج، وأن عدد المتعافين تجاوز ٢٢٧ ألفا.

وبعد انخفاض أولي في عدد الإصابات في منتصف مايو، خففت إيران من التدابير التي كانت فرضتها لمنع انتشار فيروس كورونا وأعادت فتح الاقتصاد مرة أخرى، وهو ما يرى الخبراء أنه أدى إلى زيادة كبيرة في الإصابات مؤخرا.

الهند: ٥٨٢ وفاة و٢٩ ألف إصابة

أعلنت وزارة الصحة الهندية تسجيل ٢٩ ألفا و ٤٢٩ إصابة جديدة بفيروس كورونا المستجد (كوفيد ١٩)، ليبلغ إجمالي حالات الإصابة ٩٣٧ ألفا و ٤٨٧ حالة.

وأوضحت الوزارة في بيان لها أنه تم تسجيل ٥٨٢ حالة وفاة جديدة، لترتفع بذلك حصيلة الوفيات بالفيروس إلى ٢٤ ألفا و ٣٠٩ حالات.

طوكيو في حال الإنذار القصوى

بلغت مدينة طوكيو حال الإنذار القصوى إثر ارتفاع عدد الإصابات بفيروس كورونا المستجدّ، على ما أفادت الحاكمة يوريكو كويكي أمس. وأوضحت كويكي خلال اجتماع خصّص لانتشار وباء كوفيد-١٩ «قال لنا الخبراء للتو إن وضع الإصابات بلغ المستوى ٤ على سلم من أربعة مستويات، ما يعني أن الإصابات +تنتشر على ما يبدو+».

وهذا الإنذار «الأحمر» في العاصمة الشاسعة البالغ عدد سكانها ١٤ مليون نسمة والواقعة ضمن منطقة تضم حوالي ٣٧ مليون نسمة هي الأكثر كثافة سكانية في العالم، لا يعني أن البلدية ستطلب إغلاق متاجر أو إرجاء أحداث.

وأفادت مجموعة من الاختصاصيين أمس أن المدينة تشهد زيادة في عدد الإصابات بين الشباب مع رصد حالات في النوادي الليلية إنما كذلك في أماكن العمل وداخل العائلات.

كورونا في دول الخليج

السعودية: ٤٢ وفاة و٢٦٧١ إصابة جديدة

الرياض - (د ب أ) : أعلنت وزارة الصحة السعودية أمس تسجيل٤٢ حالة وفاة جديدة بفيروس كورونا، ليرتفع إجمالي الوفيات في المملكة جراء الإصابة بالفيروس إلى ٢٣٢٥ حالة.

وأشارت الوزارة في بيان صحفي على موقعها الالكتروني أمس إلى تسجيل ٢٦٧١ إصابة جديدة بالفيروس، ليرتفع إجمالي الإصابات في المملكة إلى ٢٤٠ ألفا و٤٧٤ حالة.

ولفتت إلى تسجيل ٥٤٨٨ حالة شفاء جديدة، ليصل إجمالي المتعافين إلى ١٨٣ ألفا و٤٨ شخصا.

الكويت: ٣ وفيات و٧٠٣ إصابات جديدة

الكويت - (د ب أ) : أعلنت وزارة الصحة الكويتية أمس تسجيل ثلاث وفيات جديدة بفيروس كورونا المستجد، ليرتفع إجمالي حالات الوفاة في البلاد جراء مرض «كوفيد١٩-» الناجم عن الإصابة بالفيروس إلى ٣٩٩ حالة. وقال المتحدث الرسمي لوزارة الصحة الدكتور عبدالله السند أمس نه تم تسجيل ٧٠٣ إصابات جديدة بالفيروس، ليرتفع بذلك إجمالي الإصابات في البلاد إلى ٥٦ ألفا و٨٧٧ حالة.وأشار السند إلى وجود ١٤٦ مصابا يتلقون الرعاية الطبية داخل وحدات العناية المركزة.

وأعلنت وزارة الصحة الكويتية في وقت سابق أمس أن ٧٣٦ مصابا تماثلوا للشفاء خلال الساعات الأربع والعشرين الماضية، ليرتفع بذلك إجمالي المتعافين من كورونا إلى ٤٧ ألفا و٨٩٧.

قطر: وفاة واحدة و٤٥٠ إصابة جديدة

الدوحة - (د ب أ) : أعلنت وزارة الصحة القطرية أمس تسجيل حالة وفاة جديدة جراء الإصابة بفيروس كورونا المستجد، ليرتفع إجمالي عدد الوفيات في البلاد إلى ١٥١ حالة وفاة.

وقالت الوزارة ، في بيان صحفي على موقعها الإلكتروني أمس إنه تم تسجيل ٤٥٠ إصابة جديدة بالفيروس خلال الساعات الأربع والعشرين الماضية، ليرتفع بذلك إجمالي الإصابات في البلاد إلى ١٠٤ ألاف و٩٨٣ حالة.

كما أشارت إلى تسجيل ٤٧٧ حالة شفاء من الفيروس ليصل إجمالي المتعافين إلى ١٠١ ألف و٦٣٧ حالة.

ولفت البيان إلى فحص ٤٢٠٩ اشخاص خلال الساعات الأربع والعشرين الماضية ليرتفع مجموع من تم فحصهم منذ ظهور الفيروس في البلاد إلى ٤٢٤ ألفا و٨٥٨ شخصا.

البحرين: ٣ وفيات

المنامة - الأناضول: رصدت وزارة الصحة البحرينية ٣ وفيات بكورونا. وقالت الوزارة في بيان، إن محصلة الإصابات بلغت ٣٤ ألفا و٧٨، بينها ١١٤ وفاة، و٢٩ ألفا و٧٥٣ حالة تعاف.

ألمانيا تدعو للتنازلات قبل القمة الطارئة للاتحاد الأوروبي

■ الاتحاد الأوروبي خلال انعقاده في قمة سابقة «أرشيفية»

بروكسل - (د ب أ) :

دعت الحكومة الألمانية خلال المحادثات التمهيدية لقمة الاتحاد الأوروبي الطارئة المقرر عقدها نهاية هذا الأسبوع إلى الاستعداد لتقديم تنازلات. وقال وزير الدولة الألماني للشؤون الأوروبية، ميشائيل روت،أمس على هامش اجتماع عبر الفيديو مع نظرائه في الاتحاد الأوروبي: «فيما يتعلق بالإطار المالي لعدة سنوات وخطة الإعمار، سيكون هناك بالطبع العديد من الأسئلة الخاصة التي تمثل أهمية كبيرة بالنسبة لكل دولة»، مؤكدا في المقابل أنه يتعين الآن وضع المصلحة الأوروبية في صدارة الاهتمام.

وأضاف روت: «الأهم بالنسبة لنا جميعا في الاتحاد الأوروبي هو أن نتوصل الآن لاتفاق ... الوقت يضغط»، موضحا أنه لا يمكن المضي قدما بأوروبا إلا عند التضامن المشترك خلال أزمة صعبة.

وستدور القمة الطارئة التي ستبدأ الجمعة في بروكسل حول مقترح للمفوضية الأوروبية بشأن برنامج تحفيز اقتصادي للسيطرة على التداعيات الاقتصادية لأزمة جائحة كورونا بقيمة ٧٥٠ مليار يورو، أغلبها في صورة منح.

كما تسعى القمة للتوصل إلى اتفاق حول الأطر المالية للاتحاد خلال الأعوام السبعة المقبلة. وستُعقد القمة على مدار يومين. وهذه المرة الأولى التي يلتقي فيها قادة الاتحاد الأوروبي شخصيا في بروكسل منذ بدء جائحة كورونا.

توقف المعارك ليلا بين أرمينيا وأذربيجان

باكو - (أ ف ب) : أعلنت وزارتا الدفاع الارمينية والاذربيجانية أمس أنه لم تسجل أي معارك على الحدود بين البلدين ليلة أمس، في تهدئة هي الأولى بعد ثلاثة أيام من المواجهات التي سقط فيها قتلى. وقتل ١٦ شخصا بين الأحد والثلاثاء في معارك على الحدود بين هذين البلدين اللذين يخوضان نزاعا منذ عقود للسيطرة على منطقة ناغورني قره باغ الانفصالية بجنوب غرب أذربيجان، والتي سيطر عليه انفصاليون أرمينيون خلال حرب في التسعينات أدت إلى مقتل ٣٠ ألف شخص. لكن المواجهات الأخيرة جرت في منطقة بعيدة عن هذا الإقليم، على الحدود الشمالية بين ارمينيا وأذربيجان. وقال ناطق باسم وزارة الدفاع الارمينية أن الوضع «كان هادئا خلال الليل»، بينما ذكرت وزارة الخارجية أن المعارك توقفت منتصف ليل أمس. أما وزارة الدفاع الأذربيجانية فقد أوضحت أن «الأعمال العسكرية توقفت منتصف الليل». وفي باكو، فرّقت الشرطة الاذربيجانية ليل الثلاثاء الأربعاء آلاف المتظاهرين في الشوارع يطالبون بشن هجوم عسكري على ارمينيا. وعلى الرغم من إجراءات العزل للحد من انتشار وباء كوفيد-١٩، تجمع المتظاهرون في ساحة اسادليغ في وسط باكو مرددين هتافات تدعو إلى تعبئة عامة لاستعادة منطقة ناغورني قره باغ، مرددين هتافات «قره باغ هي أذربيجان» و«تعبئة». وتوجه بعض المتظاهرين بعد ذلك إلى مبنى البرلمان ودخلوه، ما دفع الشرطة إلى التدخل وتفريق الحشد بخراطيم المياه والهراوات. وكانت روسيا القوة الإقليمية والولايات المتحدة والاتحاد الأوروبي دعوا الجمهوريتين السوفييتيتين السابقتين إلى وقف إطلاق النار. وتتبادل باكو ويريفان الاتهامات ببدء المعارك. وعلى الرغم من وساطة دولية بدأت قبل حوالي ثلاثين عاما لم يتمكن البلدان من التوصل إلى حل للنزاع حول ناغورني قره باغ الذي تهدد باكو باستمرار باستعادة السيطرة عليه بالقوة. والنفقات العسكرية لأذربيجان الدولة النفطية، أكبر بكثير من كل ميزانية ارمينيا. لكن يريفان تنتمي إلى تحالف سياسي عسكري تقوده موسكو هو منظمة معاهدة الأمن الجماعي.

■ الرئيسان الأذربيجاني إلهام حيدر والأرميني السابق سيرج سارجسيان خلال محادثات بينهما بجنيف في ١٦ أكتوبر ٢٠١٧ (رويترز)

تقرير

بغداد تتجه إلى الحل الدبلوماسي مع أنقرة لوقف التجاوزات على السيادة العراقية

بغداد - عمان - جبار الربيعي: واصلت السلطات التركية استهداف القرى والمناطق الحدودية الواقعة على الحدود العراقية، حيث تبرر تركيا تدخلها بملاحقة عناصر حزب العمال الكردستاني المعارض، بينما رأى مجلس الامن الوطني العراقي الذي يترأسه القائد العام للقوات المسلحة العراقية مصطفى الكاظمي على مواصلة الحوار الدبلوماسي مع الجمهورية التركية لوقف التجاوزات التي تشكل اعتداءً على السيادة العراقية وتسيء للعلاقات الوثيقة بين البلدين الصديقين، فضلا عن إلحاقها الضرر بالأرواح والممتلكات.

والاثنين الماضي، المدفعية التركية، استهدفت عدة قرى في إحدى نواحي محافظة دهوك في اقليم كردستان العراق، شمال البلاد.

القصف التركي استهدف قرى ناحية كاني ماسي بدهوك وكانت تركيا أعلنت في ١٧ يونيو الماضي انطلاق عملية «مخلب النمر» في شمال العراق. وتكرر الطائرات والمدافع التركية، قصفها للقرى والمناطق الحدودية مع كردستان، بذريعة وجود عناصر حزب العمال الكردستاني فيها.

وكانت وزارة الخارجية العراقية، أكدت في وقت سابق، السعي للتوصل إلى حل سياسي مع تركيا لوقف عملياتها بشمال العراق.

وقال المتحدث باسم الوزارة، أحمد الصحاف، في تصريح صحفي، إن «العراق يسعى للتوصل لحل سياسي مع تركيا لوقف عملياتها العسكرية أحادية الجانب على الأراضي العراقية». وتابع الصحاف قائلاً: «نبحث التوجه لمجلس الأمن الدولي لوقف العمليات التركية العدائية». وعلى هامش تلك الخروقات الامنية، ترأس القائد العام للقوات المسلحة مصطفى الكاظمي، الاحد الماضي، اجتماعاً للمجلس الوزاري للأمن الوطني. وقال مكتب الكاظمي في بيان، انه «تم خلال الاجتماع مناقشة جملة من القضايا والمستجدات على الساحة العراقية، كما ناقش المجلس استمرار الخروقات التركية للأجواء والأراضي العراقية، وأكد على مواصلة الحوار الدبلوماسي مع الجمهورية التركية لوقف التجاوزات التي تشكل اعتداءً على السيادة العراقية وتسيء للعلاقات الوثيقة بين البلدين الصديقين، فضلا عن إلحاقها الضرر بالأرواح والممتلكات». فيما يرى المحلل السياسي العراقي رسول عبد، الى ان السلطات العراقية لجأت الى الخيار الدبلوماسي مع تركيا في ظل الخروقات الامنية المتكررة من قبل القوات التركية. وذكر في حديث خص به «عمان»، أن «تركيا خرقت السيادة العراقية منذ سنوات عديدة عندما دخلت بقواتها الى مدينة بعشيقة، وكررت تلك الخروقات بقصف القرى والارياف بين فترة واخرى بهدف مطاردة عناصر حزب العمال الكردستاني». ولفت الى ان «السلطات العراقية ناقشت في اجتماع مجلس الامن الوطني الاخير استمرار الخروقات التركية واختارت الطريق الدبلوماسي كحل للتوصل مع السلطات التركية لإيقاف القصف وخرقها للسيادة».

مجلس الشؤون الادارية للقضاء
المحكمة الابتدائية بالسيب
أمـــانة سـر المحكمة

إعـلان قضـائي

تعلن أمانة سر المحكمة أن المدعية/شركة الموج مسقط ش.م.ع.م أقامت الدعوى التجارية رقم ٢٠٢٠/١٣٠٤/٣٩٣ ضد المدعى عليهما/محمد صلاح الدين خان ومحمد شجاع الدين خان لمطالبتهما بالآتي:

١. إلـزام المدعى عليهما بـأن يـؤديـا للمدعية مبلغا قـدره ٣,٠٤٧/٧٧٠ ر.ع (ثـلاثـة آلاف وسبعة واربـعـون ريـالا وسبعمائة وسبعون بيسة) مقابل رسوم الخدمة عن الفترة حتى ٣١ مارس ٢٠٢٠، وما يستجد منها.
٢. إلزام المدعى عليهما برسوم الدعوى ومصاريفها.

ونظرا لتعذر اعلان المدعى عليهما بالطرق العادية، وهذا النشر يعتبر اعلانا لهما بموعد نظر الدعوى يوم الاثنين ٢٠٢٠/٨/١٠م الساعة التاسعة صباحا بمقر المحكمة الابتدائية بالسيب عملا بالمادة (١١) من قانون الاجراءات المدنية والتجارية الصادر بالمرسوم السلطاني رقم ٢٠٠٢/٢٩م وتعديلاته.

أمانة سر المحكمة

مجلس الشؤون الادارية للقضاء
المحكمة الابتدائية بالسيب
أمـــانة سـر المحكمة

إعـلان قضـائي

تعلن أمانة سر المحكمة أن/الشركة الوطنية للتمويل ش.م.ع.ع أقامت الدعوى التجارية رقم: ٢٠٢٠/١٣٠٣/٦١٦ ضد/١- زيانة بنت سعيد بن محمد الجهورية ٢- مركز الابداع الطفولي للمطالبة بالآتي:

١. إلـزام المدعـى عليهمـا بالتضامـن والانفراد بسـداد مبلغ قدره ٣٢٥٥٣ ر.ع (اثنان وثلاثون ألفا وخمسمائة وثلاثة وخمسون ريالا عمانيـا) والفائـدة بواقـع ٦٪ سنويا من تاريخ رفـع الدعوى حتى تمام السداد.
٢. الحجـز علـى المركبـة والتصريح للمدعيـة ببيـع المركبة محل الرهن.
٣. إلـزام المدعـى عليهمـا بالتضامن والانفـراد بالرسـوم وأتعاب المحاماة ١٠٠٠ ر.ع (ألف ريال عماني).

ونظـرا لتعذر إعلان المدعى عليهما بالطرق العادية، يعتبر هذا النشر إعلانـا لهما بموعد نظـر الدعوى يوم الاربعـاء الموافق ٢٠٢٠/٧/٢٢م الساعـة التاسعـة صباحا بمقر المحكمـة الكائن (بالسيـب - الخوض - بالقـرب مـن محطـة نفط عمـان) عملا بالمـادة (١١) مـن قانون الإجـراءات المدنيـة والتجاريـة الصـادر بالمرسـوم السلطانـي رقـم ٢٠٠٢/٢٩م وتعديلاته.

أمانة سر المحكمة

مجلس الشؤون الادارية للقضاء
محكمة الاستئناف بصور
أمـــانة سـر المحكمة

إعـلان قضـائي

تعلن أمانة سر المحكمة أن/البنك الاهلي ش.م.ع.ع أقام الاستئناف التجاري رقم: ٢٠٢٠/٧١٠٣/١٥م ضد/فتحية بنت سليم بن خميس الماردية للمطالبة بالآتي:

أولا: قبول الاستئناف شكلا.

ثانيا: وفي الموضوع تعديل الحكم المستأنف الصادر في الدعوى والحكم بالآتي:

١. تعديل الحكم المستأنف والقضاء بإلزام المستأنف ضدها برفع المبلغ المحكوم به إلى مبلغ قدره ٨١٢٥٩/٢٢٩ ر.ع (واحد وثمانون ألفا ومئتان وتسعة وخمسون ريالا عمانيا ومئتان وتسع وعشرون بيسة) أي بسداد فرق مبلغ المطالبة مبلغ قدره ٤٢٤٧٨/٦٥٩ ر.ع (اثنان واربعون ألفا واربعمائة وثمانية وسبعون ريالا وستمائة وتسع وخمسون بيسة) وإلزام المستأنف ضدها بالفوائد بواقع ٧,٩٩٪ من تاريخ ٢٠١٩/١/١٤م حتى كامل السداد وتأييد الحكم فيماعدا ذلك.
٢. الرسوم والمصاريف الاستئناف وأتعاب المحاماة مبلغ -/١٠٠٠ ر.ع.

ونظرا لتعذر إعلان المستأنف ضدها بالطرق العادية، يعتبر هذا النشر إعلانا لها بموعد نظر الدعوى يوم الثلاثاء الموافق ٢٠٢٠/٨/١١م الساعة التاسعة والنصف صباحا بمقر المحكمة الكائن بمرتفعات الصناعية عملا بالمادة (١١) من قانون الإجراءات المدنية والتجارية الصادر بالمرسوم السلطاني رقم (٢٠٠٢/٢٩م) وتعديلاته.

أمانة سر المحكمة

مجلس الشؤون الادارية للقضاء
المحكمة الابتدائية بسمد الشأن
أمـــانة سـر المحكمة

إعـلان قضائي بطلـب التنفيـذ

بناء على

الحكم رقم	الدائرة	ملف التنفيذ
(٢٠١٥/٣٦٠)	(تنفيذ تجاري)	(٢٠٢٠/٩١٠٣/١٥١٥)
الحق المطالب به (إلزامه بسداد مبلغ قدره ٥١٦٤/٤٣٩ ر.ع والفوائد بواقع ١,٥٪ شهريا من تاريخ رفع الدعوى حتى تمام السداد مع التصريح للمدعية ببيع المركبة المرهونة لسداد قيمة المديونية ، والمصاريف ، ومبلغ -/٧٠ ر.ع مقابل اتعاب المحاماة)		

أسماء الأطراف	الصفة	الرقم المدني
شركة مسقط للتمويل	طالبة التنفيذ	١٢٦٣٧٦٥
عرف بن دين محمد بن ألم بيج البلوشي	منفذ ضده	٦١٩٤١١٩٨

ونظرا لتعذر إعلان المنفذ ضده بالطرق العادية، عليه يعتبر هذا النشر إعلانا له متضمنا تكليفه بالوفاء بما هو مطلوب منه أعلاه خلال سبعة أيام من تاريخ هذا النشر عملاً بنص المادتين (١١) و(٣٥٦) من قانون الإجراءات المدنية والتجارية.

أمانة سر المحكمة

مجلس الشؤون الادارية للقضاء
المحكمة الابتدائية بسمد الشأن
أمـــانة سـر المحكمة

إعـلان قضائي بطلـب التنفيـذ

بناء على

الحكم رقم	الدائرة	ملف التنفيذ
(٢٠١٨/ت/٥٨)	(تنفيذ تجاري)	(٢٠٢٠/٩١٠٣/٥٢)
الحق المطالبة به (سداد مبلغ قدره ١٧٢٠,٥٤١ ر.ع) .		

أسماء الأطراف	الصفة	الرقم المدني
شركة عمان للاستثمارات والتمويل	طالبة التنفيذ	١٠٩٩٨٤١
شركة قلايد النيذ للتجارة	منفذ ضدها	١٢٠٣١٦٧

ونظرا لتعذر إعلان المنفذ ضدها بالطرق العادية، عليه يعتبر هذا النشر إعلانا لها متضمنا تكليفها بالوفاء بما هو مطلوب منها أعلاه خلال سبعة أيام من تاريخ هذا النشر عملاً بنص بالمادتين (١١) و (٣٥٦) من قانون الإجراءات المدنية والتجارية.

أمانة سر المحكمة

مجلس الشؤون الادارية للقضاء
المحكمة الابتدائية بسمد الشأن
أمـــانة سـر المحكمة

إعـلان قضائي بطلـب التنفيـذ

بناء على

الحكم رقم	الدائرة	ملف التنفيذ
(٢٠١٨/ت/٦٠)	(تنفيذ تجاري)	(٢٠٢٠/٩١٠٣/٥٣)
الحق المطالبة به (سداد مبلغ قدره ١٥٦٤,٨٣ ر.ع) .		

أسماء الأطراف	الصفة	الرقم المدني
شركة عمان للاستثمارات والتمويل	طالبة التنفيذ	١٠٩٩٨٤١
شركة قلايد النيذ للتجارة	منفذ ضدها	١٢٠٣١٦٧

ونظرا لتعذر إعلان المنفذ ضدها بالطرق العادية، عليه يعتبر هذا النشر إعلانا لها متضمنا تكليفها بالوفاء بما هو مطلوب منها أعلاه خلال سبعة أيام من تاريخ هذا النشر عملاً بنص بالمادتين (١١) و (٣٥٦) من قانون الإجراءات المدنية والتجارية.

أمانة سر المحكمة

مجلس الشؤون الادارية للقضاء
المحكمة الابتدائية بالمصنعة
أمـــانة سـر المحكمة

إعـلان نشر

الاسم	صفته	موطنه
احمد بن عبدالله بن علي البلوشي	مدعٍ	المصنعة - أبو عبالي الساحل

الاسم	صفته	موطنه
عبدالحسين بن علي بن محمد السيابي	مدعى عليه	المصنعة - حلة الحصن

تعلـن أمانـة سر المحكمة الابتدائية بالمصنعـة أن المدعي أقام الدعوى رقم ٢٠٢٠/١٢٠٨/١٢٥ ضد (المدعى عليه) للمطالبة بالآتي: .

١. المبلـغ المتبقـي (٥٠٠٠ ر.ع) خمسـة آلاف ريـال عمانـي للتنازل عن المنزل .
٢. دفع فواتير وتحويله باسم المدعى عليه.
٣. مصاريف الدعوى

ونظرا لتعذر إعلان المدعى عليه بالطرق العادية. يعتبر هذا النشر إعلاناً له بموعـد نظر الدعوى في يوم الاربعاء الموافق ٢٠٢٠/٧/٢٩م الساعة التاسعة صباحا بمقر المحكمة الابتدائية بالمصنعة الكائن (بالملدة) ، عملا بالمادة (١١) مـن قانون الإجراءات المدنيـة والتجارية الصادر بالمرسوم السلطاني رقم ٢٠٠٢/٢٩م وتعديلاته.

أمانة سر المحكمة

مجلس الشؤون الادارية للقضاء
المحكمة الابتدائية بسمد الشأن
أمـــانة سـر المحكمة

إعـلان قضائي بطلـب التنفيـذ

بناء على

الحكم رقم	الدائرة	ملف التنفيذ
(٢٠١٦/ت/٢٧٨)	(تنفيذ تجاري)	(٢٠٢٠/٩١٠٣/٤٩)
الحق المطالب به (سداد مبلغ قدره ٢١٩٨,٥٦٥ ر.ع) .		

أسماء الأطراف	الصفة	الرقم المدني
شركة عمان للاستثمارات والتمويل	طالبة التنفيذ	١٠٩٩٨٤١
صالح بن راشد بن سالم الشبيبي	منفذ ضده	-

ونظرا لتعذر إعلان المنفذ ضده بالطرق العادية، عليه يعتبر هذا النشر إعلانا له متضمنا تكليفه بالوفاء بما هو مطلوب منه أعلاه خلال سبعة أيام من تاريخ هذا النشر عملاً بنص بالمادتين (١١) و (٣٥٦) من قانون الإجـراءات المدنية والتجارية.

أمانة سر المحكمة

مجلس الشؤون الادارية للقضاء
المحكمة الابتدائية بسمد الشأن
أمـــانة سـر المحكمة

إعـلان قضائي بطلـب التنفيـذ

بناء على

الحكم رقم	الدائرة	ملف التنفيذ
(٢٠١٨/ت/٥٥)	(تنفيذ تجاري)	(٢٠٢٠/٩١٠٣/٥٠)
الحق المطالبة به (سداد مبلغ قدره ١٦٥٤,١١٥ ر.ع) .		

أسماء الأطراف	الصفة	الرقم المدني
شركة عمان للاستثمارات والتمويل	طالبة التنفيذ	١٠٩٩٨٤١
شركة رمال برزمان الذهبية للتجارة	منفذ ضدها	١١٨١٧٩٥

ونظرا لتعذر إعلان المنفذ ضدها بالطرق العادية، عليه يعتبر هذا النشر إعلانا لها متضمنا تكليفها بالوفاء بما هو مطلوب منها أعلاه خلال سبعة أيام من تاريخ هذا النشر عملاً بنص بالمادتين (١١) و (٣٥٦) من قانون الإجراءات المدنية والتجارية.

أمانة سر المحكمة

مجلس الشؤون الادارية للقضاء
المحكمة الابتدائية بسمد الشأن
أمـــانة سـر المحكمة

إعـلان قضائي بطلـب التنفيـذ

بناء على

الحكم رقم	الدائرة	ملف التنفيذ
(٢٠١٨/ت/٥٦)	(تنفيذ تجاري)	(٢٠٢٠/٩١٠٣/٥١)
الحق المطالبة به (سداد مبلغ قدره ٢٤٧٢,١٨٤ ر.ع) .		

أسماء الأطراف	الصفة	الرقم المدني
شركة عمان للاستثمارات والتمويل	طالبة التنفيذ	١٠٩٩٨٤١
مؤسسة صالح بن راشد بن سالم الشبيبي للتجارة	منفذ ضدها	١١٧٨٤٩٠

ونظرا لتعذر إعلان المنفذ ضدها بالطرق العادية، عليه يعتبر هذا النشر إعلانا لها متضمنا تكليفها بالوفاء بما هو مطلوب منها أعلاه خلال سبعة أيام من تاريخ هذا النشر عملاً بنص بالمادتين (١١) و (٣٥٦) من قانون الإجراءات المدنية والتجارية.

أمانة سر المحكمة

مجلس الشؤون الادارية للقضاء
المحكمة الابتدائية بصحار
أمـــانة سـر المحكمة

إعـلان قضـائي

تعلـن أمانـة سـر المحكمـة الابتدائيـة بصحـار أن المدعية/بهيـة بنـت مـراد بـن اسماعيـل البلوشيـة قـد أقامـت أمامهـا الدعـوى التجاريـة الفرديـة رقم (٢٠١٩/١٣٠٩/٧٣٢م) ضـد المدعى عليهمـا/١- مؤسسة أسيل صحار المميزة للتجارة ٢- ريني نوجويت رونجاليس - فلبيني تطالب فيها:

١. بإلـزام المدعـى عليهما بالتضامن أو الانفراد بإرجـاع مبلغ قدره (١٠٠٠ ر.ع) ألف ريال عماني.
٢. بإلـزام المدعى عليهما بالتضامـن أو الانفراد بدفع رسوم الدعوى قدرها (٣٠ ر.ع) ثلاثون ريالا عمانيا.
٣. بإلـزام المدعى عليهمـا بالتضامـن أو الانفراد بدفـع مصاريف الدعوى قدرها (٢٠ ر.ع) عشرون ريالا عمانيا.

وقـد تعذر إعـلان (المدعى عليها الاولـى) بالطرق العادية ، وهـذا النشر يعتبر إعلانـا لهـا بالصحيفـة والتأجيـل الاداري وتحديـد جلسـة ٢٠٢٠/٧/٢١م في تمـام الساعـة التاسعـة صباحـا بمقر المحكمـة الكائـن بولاية صحـار مويلح/ مجمـع المحاكـم بالقرب من مستشفـى صحار المرجعي موعـدا لسماعها عملا بنص المادة (١١) من قانون الإجـراءات المدنية والتجارية الصادر بالمرسوم السلطاني رقم ٢٠٠٢/٢٩م وعلى المدعى عليها الأولى الحضور شخصيا أو وكيلها المفوض بوكالـة مصدقة حسب الأصـول في الموعد والمـكان المحددين أعلاه والرد على طلبات المدعية علما أن الاعلان ينتج أثره من تاريخ النشر.

أمانة سر المحكمة

مجلس الشؤون الادارية للقضاء
المحكمة الابتدائية بصحار
أمـــانة سـر المحكمة

إعـلان جلسة استشكال

تعلـن أمـانـة سـر المحكمـة الابتـدائيـة بصـحـار أن المستشكل/عبدالحكيم بن محمد بن عبدالله القاسمي قد قام بتقديم استشكال رقم ٤٠/م/٢٠٢٠م في التنفيذ رقـم (٦/م/٢٠٢٠م) وقـد حـددت لـه جلسة بتـاريخ ٢٠٢٠/٧/٢٩م.

ونظرا لتعذر إعلان المستشكل بالطرق العادية، يعتبر هذا النشر إعلانا له متضمنا تكليفه بالحضور في موعد الجلسة المقرر ٢٠٢٠/٧/٢٩م في قسم التنفيذ عملا بالمادتين (١١ ، ٣٥٦) من قانون الإجـراءات المدنية والتجارية الصادر بالمرسوم السلطاني رقم ٢٠٠٢/٢٩م وتعديلاته .

أمانة سر المحكمة

مجلس الشؤون الادارية للقضاء
المحكمة الاستئناف بصحار
أمانة سر المحكمة

إعلان قضائي

تعلن أمانة سر المحكمة الاستئناف بصحار أن ورثة جاسم بن محمد بن علي العجمي قد اقاموا امامها دعوى الاستئناف رقم ٢٠١٩/٧١٠٢/٢٩١م الدائرة المدنية ضد ١- يوسف بن راشد بن محمد الوهيبي ٢- عبدالله بن راشد بن محمد السعيدي ٣- خالد بن عبدالله بن سعيد الزعابي واخر يطالبون فيها بـ : ١- استرجاع البوش (الجمال) أو مايعادل قيمتها ٢- استدعاء الشاهد الثاني في القضية للاستماع لشهادته .

وقد تعذر اعلان المستأنف ضدهم الاول يوسف بن راشد بن محمد الوهيبي والثاني عبدالله بن راشد بن محمد السعيدي والثالث خالد بن عبدالله بن سعيد الزعابي بالطرق العادية، وهذا النشر يعتبر اعلانا لهم بالدعوى وتحديد يوم الاحد ٢٠٢٠/٨/٩م م الساعة التاسعة صباحا بمقر المحكمة الكائن بولاية صحار مجمع المحاكم بمويلح موعدا لسماعها - عملا بنص المادة (١١) من المرسوم السلطاني (٢٠٠٢/٢٩م) باصدار قانون الاجراءات المدنية والتجارية وعلى المستأنف ضدهم الحضور شخصيا أو بواسطة وكيلهم المفوض بوكالة مصدقة حسب الأصول في الموعد والمكان المحددين أعلاه استنادا بنص المادة ٧٥ بدلالة المادة ٢٣٠ من القانون المشار اليه.

أمانة سر المحكمة

مجلس الشؤون الادارية للقضاء
المحكمة الابتدائية بالسيب
أمانة سر المحكمة

إعلان قضائي

تعلن أمانة سر المحكمة الابتدائية بالسيب أن المدعي بنك عمان العربي ش.م.ع.ع اقام الدعوى التجارية رقم ٢٠٢٠/١٣٠١/٦١٠م ضد مروة بنت مسلم بن خميس البوسعيدية مطالبا فيها الحكم بـ :

١- الزام المدعى عليها بأداء مديونية القرضين مبلغا قدره ١٣,١٢٣,٧٦٦ ر.ع ثلاثة عشر الفا ومائة وثلاثة وعشرون ريالا عمانيا وسبعمائة وست وستون بيسة مع الفائدة بواقع ٤,٧٥٪ سنويا من تاريخ رفع الدعوى حتى تمام السداد .

٢- الزام المدعى عليها بالرسوم والمصاريف ومبلغ ١,٥٠٠ ر.ع الف وخمسمائة ريال عماني مقابل اتعاب المحاماة .

وقد تعذر إعلان المدعى عليها بالطرق العادية وهذا النشر يعتبر اعلانا لها بالدعوى وتحديد يوم الاربعاء الموافق ٢٠٢٠/٧/٢٢م الساعة التاسعة صباحا بمقر المحكمة الكائن بالسيب الخوض بالمرحلة السابعة بالقرب من محطة نفط عمان موعدا لسماعه وينتج الاعلان أثره من تاريخ النشر عملا بنص المادة (١١) من المرسوم السلطاني رقم ٢٠٠٢/٢٩ وعلى المدعى عليها الحضور شخصيا (أو وكيلها المفوض بوكالة مصدقة حسب الأصول) في الموعد والمكان المحددين أعلاه والرد على طلبات المدعية خلال المدعية المدة المحددة سالفة البيان.

أمانة سر المحكمة

مجلس الشؤون الادارية للقضاء
المحكمة الابتدائية بالسيب
أمانة سر المحكمة

إعلان قضائي

تعلن أمانة سر المحكمة الابتدائية بالسيب أن علي بن سعيد بن علي الحجري تقدم بالدعوى المدنية رقم ٢٠٢٠/١٣٠٩/٥٥٦م ضد كوخ العروس لخدمات الافراح مطالبا فيها الحكم بالزام المدعى عليه بـ :

١- ارجاع مبلغ ١٠٠٠ ر.ع الف ريال عماني .
٢- تحمل رسوم ومصاريف الدعوى .

وقد تعذر إعلان المدعى عليها بالطرق العادية وهذا النشر يعتبر اعلانا لها بالدعوى وتحديد يوم الثلاثاء الموافق ٢٠٢٠/٨/١١م الساعة التاسعة صباحا بمقر المحكمة الكائن بالسيب الخوض بالمرحلة السابعة بالقرب من محطة نفط عمان موعدا لسماعه وينتج الاعلان أثره من تاريخ النشر عملا بنص المادة (١١) من المرسوم السلطاني رقم ٢٠٠٢/٢٩ وعلى المدعى عليها الحضور شخصيا (أو وكيلها المفوض بوكالة مصدقة حسب الأصول) في الموعد والمكان المحددين أعلاه والرد على طلبات المدعية خلال المدة المحددة سالفة البيان.

أمانة سر المحكمة

مجلس الشؤون الادارية للقضاء
المحكمة الابتدائية بقريات
أمـــانة سـر المحكمة

إعلان طلب تنفيذ حكم

تعلن أمانة سر المحكمة الابتدائية بقريات أن طالب التنفيذ ربيع بن ملاح بن المر الهديفي تقدم بطلب التنفيذ المدني رقم ٢٠٢٠/٩١٠٢/٥٦م للحكم الصادر في الدعوى المدنية رقم ٢٠١٩/١٢٠٨/٨١م بتاريخ ٢٠١٩/١٢/٣م والذي قضى بالزام المنفذ ضده مرهون بن هديب بن سالم الشعيبي بإعادة المركبة من نوع ايسوزو صهريج مياه تحمل لوحة رقم ٥٥٣/ب أ تجاري زرقاء اللون طراز ٢٠١٥م سعتها ٦٥٠ جالونا لطالب التنفيذ والزامه بكافة المخالفات التي عليها ابتداء من تاريخ استلامه المركبة في ٢٠١٩/٨/١٠م ولحين اعادتها لطالب التنفيذ ورفض مازاد على ذلك من طلبات والزمت المدعى عليه بالمصاريف.

ونظرا لتعذر اعلان المنفذ ضده بالطرق العادية فقد تقرر توجيه هذ الإعلان إليه عن طريق النشر متضمنا تكليفه بالوفاء بما هو مطلوب منه خلال سبعة أيام من تاريخ النشر ، عملا بالمادة (١١) من المرسوم السلطاني رقم ٢٠٠٢/٢٩م بإصدار قانون الاجراءات المدنية والتجارية .

أمانة سر المحكمة

مجلس الشؤون الادارية للقضاء
المحكمة الابتدائية بالسيب
أمانة سر المحكمة

إعلان قضائي

تعلن أمانة سر المحكمة أن البنك الوطني العماني اقام الدعوى التجارية رقم ٢٠٢٠/١٣٠١/٣٧٢م ضد جهاد بن حمد بن جندب الجابري للمطالبة بالآتي :

أولا: الزام المدعى عليه بان يسدد للبنك المدعي الرصيد المدين به عن القرض مبلغا قدره ٢١٦٢٠,٥٠٤ ر.ع واحد وعشرون الف وستمائة وعشرون ريالا وخمسمائة واربع بيسات مع الفائدة بواقع ٥,٥٠٪ سنويا اعتبارا من ٢٠٠١٩/١٢/١٨م حتى السداد الكامل والنهائي .

ثانيا: الزام المدعى عليه بالرسوم والمصاريف ومقابل اتعاب المحاماة مبلغا قدره ١٠٠٠ ر.ع الف ريال عماني .

ونظرا لتعذر إعلان المدعى عليه بالطرق العادية يعتبر هذا النشر إعلانا له بموعد نظر الدعوى في يوم ٢٠٢٠/٧/٢٢م الساعة التاسعة بمقر المحكمة (السيب) عملا بالمادة (١١) من قانون الاجراءات المدنية والتجارية الصادر بالمرسوم السلطاني رقم ٢٠٠٢/٢٩ وتعديلاته .

أمانة سر المحكمة

مجلس الشؤون الادارية للقضاء
المحكمة الابتدائية بصلالة
أمانة سر المحكمة

إعلان قضائي بطلب التنفيذ

بناء على

الحكم رقم	الدائرة (تنفيذ تجاري)	ملف التنفيذ
٢٠١٩/١٣٠٩/٢١٤م		٢٠٢٠/٩١٠٣/٤٥٢
الحق المطالب به : حكمت المحكمة بالزام المدعى عليه بأن يؤدي للمدعية مبلغا وقدره ٢٩٠ ر.ع مائتان وتسعون ريالا عمانيا والزمت المدعى عليه ثلاثة ارباع الرسم ورفض مازاد على ذلك من طلبات .		

اسماء الاطراف	الصفة	الرقم المدني
مجموعة الزبير للسيارات ش.م.م	طالبة التنفيذ	١٧٣٤٩٢٠
عبدالله بن ابوبكر بن سالم الكاف	منفذ ضده	١٥٦٠٩٠٥

ونظرا لتعذر إعلان المنفذ ضده بالطرق العادية يعتبر هذا النشر اعلانا له متضمناً تكليفه بالوفاء بما هو مطلوب منه خلال سبعة أيام من تاريخ هذا النشر، عملاً بالمادتين (١١) من قانون الإجراءات المدنية والتجارية الصادر بالمرسوم السلطاني رقم ٢٠٠٢/٢٩ وتعديلاته .

أمانة سر المحكمة

مجلس الشؤون الادارية للقضاء
المحكمة الابتدائية بصلالة
أمانة سر المحكمة

إعلان قضائي بطلب التنفيذ

بناء على

الحكم رقم	الدائرة (تنفيذ تجاري)	ملف التنفيذ
٢٠١٨/٤٤٣م		٢٠٢٠/٩١٠٣/٤٥٣
الحق المطالب به : حكمت المحكمة بالزام المدعى عليه بأن يؤدي للمدعية مبلغا وقدره ٥٧٠٨,٤٠٠ ر.ع خمسة الاف وسبعمائة وثمانية ريالات عمانية واربعمائة بيسة والزمت المدعى عليه ثلاثة ارباع الرسم ورفض مازاد على ذلك من طلبات .		

اسماء الاطراف	الصفة	الرقم المدني
شركة ظفار للسيارات ش.م.م	طالبة التنفيذ	١٠٩١٠٠٣
سامي بن سعيد بن سالم الرواس	منفذ ضده	٢٥٥٤١٧٦

ونظرا لتعذر إعلان المنفذ ضده بالطرق العادية يعتبر هذا النشر اعلانا له متضمناً تكليفه بالوفاء بما هو مطلوب منه خلال سبعة أيام من تاريخ هذا النشر، عملاً بالمادتين (١١) من قانون الإجراءات المدنية والتجارية الصادر بالمرسوم السلطاني رقم ٢٠٠٢/٢٩ وتعديلاته .

أمانة سر المحكمة

مجلس الشؤون الادارية للقضاء
المحكمة الابتدائية بصلالة
أمانة سر المحكمة

إعلان قضـائي

تعلن أمانة سر المحكمة الابتدائية بصلالة أن الشركة الوطنية للتمويل ش.م.ع.ع قد اقامت امامها الدعوى التجارية رقم ٢٠٢٠/١٣٠٩/٢٥٨ ضد المدعى عليهما :

١- ركن الابداع الفضي للتجارة والمقاولات .
٢- شريف بن مصلح بن حرف بيت فضه .

مطالبة بالآتي :

١- الزام المدعى عليهما بالتضامن والانفراد بسداد مبلغ قدره ٤٩٦٤٤ ر.ع (تسعة واربعون الفا وستمائة واربعة واربعون ريالا عمانيا) عقود التمويل .
٢- الزام المدعى عليهما بالتضامن والانفراد بالفائدة العقدية بواقع ٢٪ سنويا عن عقود الايجار من تاريخ رفع الدعوى حتى تمام السداد .
٣- الزام المدعى عليهما بالتضامن والانفراد بمصاريف الدعوى .

وقد تعذر إعلان المدعى عليهما بالطرق العادية، فيعتبر هذا النشر إعلاناً لهما بالدعوى لحضور الجلسة المقررة يوم الاربعاء بتاريخ ٢٠٢٠/٧/٢٢م في تمام الساعة الثامنة والنصف صباحا بمقر المحكمة الكائن (بمجمع المحاكم بصلالة على شارع الرباط) عملاً بالمادة (١١) من قانون الاجراءات المدنية والتجارية الصادر بالمرسوم السلطاني رقم ٢٠٠٢/٢٩ م.

أمانة سر المحكمة

عُمان الرياضي
sport@omandaily.om

زياش يحضر لقاء تشلسي أمام نوريتش

■ حكيم زياش

لندن، (أ ف ب): تواجد النجم المغربي حكيم زياش، على مدرجات ملعب ستامفورد بريدج، لمتابعة مباراة فريقه الجديد تشيلسي أمام ضيفه نوريتش سيتي، في إطار الجولة الـ٣٦ من عمر البريميرليج. وكان زياش قد وصل إلى لندن قبل أيام قليلة، وتدرب بشكل منفرد على الفور، ضمن تحضيراته للموسم الجديد المتوقع انطلاقه في سبتمبر المقبل. وانتقل حكيم زياش إلى صفوف تشلسي قادمًا من أياكس مقابل ٤٠ مليون يورو، ولن يكون بوسعه تمثيل الفريق اللندني، قبل بداية الموسم الجديد.

وكان نادي تشلسي قد حصل أيضًا على توقيع النجم الألماني تيمو فيرنر، قادمًا من لايبزيج.

أعلن ترشحه مجددًا لرئاسة اتحاد الطائرة

بدر الرواس: سنواصل العمل على تطوير اللعبة والاهتمام بالحكام والمدربين

أكد الشيخ بدر بن علي الرواس رئيس مجلس إدارة الاتحاد العماني للكرة الطائرة رغبته في إعادة ترشحه واستمراره على هرم لعبة الكرة الطائرة في السلطنة من خلال ترشحه لمنصب الرئيس حيث قال: في البداية أقدم الشكر لمعالي الشيخ سعد بن محمد المرضوف السعدي وزير الشؤون الرياضية سعادة الشيخ الوكيل وجميع موظفي وزارة الشؤون الرياضية، ورئيس وأعضاء اللجنة الأولمبية العمانية ولكافة إخواني رؤساء الأندية الرياضية بالسلطنة ولجميع أعضاء مجلس إدارة الاتحاد العماني للكرة الطائرة ولكافة الرياضيين بالسلطنة بشكل عام والكرة الطائرة بشكل خاص على كافة الجهود التي مكنتني للعمل كرئيس مجلس إدارة الاتحاد العماني للكرة الطائرة طيلة الفترة الماضية، ومن هذا المنطلق وإيمانًا مني لاستكمال ما تحقق خلال الفترة الماضية من نتائج إيجابية على الأصعدة المحلية والخارجية ورغبة مني في مواصلة واستثمار تلك المكتسبات فقد قررت أن أترشح لمنصب الرئيس في انتخابات الجمعية العمومية للاتحاد العماني للكرة الطائرة خلال الدورة المقبلة.

■ بدر الرواس

■ من منافسات دوري الطائرة

تطوير اللعبة

وأضاف الرواس: أقدر وأثمن التعاون الذي لمسته طيلة الفترة التي تشرفت بها في رئاسة المجلس مع كافة الأطراف التي ساهمت معنا كمجلس إدارة في النجاح، وما تحقق من عمل أسهم في تطوير لعبة الكرة الطائرة في السلطنة على جميع المستويات من العمل الفني المتمثل في المنتخبات الوطنية بمختلف مراحلها وأعمارها للصالات والكرة الطائرة الشاطئية بمختلف أعمارها التي كانت ضمن أولويات اهتمامنا ودفعنا بها نحو الوصول لمنصات التتويج خليجيا وعربيا وآسيويا إذا ما تحدثنا عن المنتخب الوطني للكرة الطائرة الشاطئية.

الاهتمام بالحكام والمدربين

وقال رئيس مجلس إدارة الاتحاد العماني للكرة الطائرة: إلى جانب اهتمامنا بالحكم العماني والوقوف معه إيمانا منا بقدراته التي دائما محل ثقة وتقدير واحترام ومرحبا به في جميع المشاركات على المستويات الخارجية من خلال الظهور المشرف والمستوى المميز الذي دائما ما يظهر به الحكم العماني وصولاً لإسناد المباريات ذات الطابع النهائي والمهمة والمباريات النهائية في مختلف البطولات الخليجية والعربية والقارية وإن دل ذلك إنما يدل على المستوى المشرف الذي يعكس مدى تطور الحكم العماني، كما لم يغفل الاتحاد العماني للكرة الطائرة الطرف الآخر والأساسي في اللعبة وهو المدرب العماني الذي أثبت تواجده سواء مع المنتخبات الوطنية في مختلف مراحلها وبشقيها داخل الصالات والكرة الطائرة الشاطئية أو في الأندية العمانية، حيث سجل المدرب العماني حضورًا بارزًا ومشرفًا في مختلف البطولات والمسابقات المحلية والخارجية ووجد لنفسه مكانة نفاخر بها جميعا، ويولي الاتحاد العماني للكرة الطائرة المدرب العماني نفس الثقة والاهتمام الذي يوليه للحكم العماني.

انتشار اللعبة

ويضيف الشيخ بدر الرواس: نراهن على المقومات الأساسية في التطوير والتقدم والرقي بمستوى لعبة الكرة الطائرة من خلال العمل الإداري في الاتحاد ومع كافة أعضاء مجلس الإدارة واللجان العاملة في الاتحاد في توسيع انتشار رقعة ممارسي اللعبة بالتعاون مع الأندية ومراكز التدريب التابعة لوزارة الشؤون الرياضية في استقطاب العدد الأكبر من الأندية للمشاركة في المسابقات بمختلف فئاتها وتعدد الأنشطة الرياضية والبرامج التدريبية التي سعى الاتحاد طيلة الفترة الماضية إلى تنظيمها وإقامتها.

مواصلة الجهود والبرامج

وفيما يخص إعادة ترشحه لمنصب الرئاسة، قال: بدون شك أن إعادة ترشحي لهذا المنصب لهو أمانة ومسؤولية وتكليف وأنا على ثقة أن أعضاء الجمعية العمومية يثمنون ويقدرون ذلك، وأنا على استعداد تام لمواصلة كافة الجهود والبرامج والخطط التي رسمناها، وننتهجها لتحقيقها قدمًا مستثمرين الدعم والجهود المحفزة للعمل من خلال الخبرات التي اكتسبناها في الأعوام الماضية التي عملنا فيها من أجل تطوير لعبة الكرة الطائرة بالسلطنة محليًا للوصول بها خارجيًا بفضل الله سبحانه وتعالى وبفضل دعم وزارة الشؤون الرياضية واللجنة الأولمبية العمانية والجمعية العمومية وأعضاء مجلس الإدارة وكل الأجهزة الفنية والإدارية واللاعبين. ولله الحمد فقد استطعنا أن نصل للسمعة والمكانة التي تمكننا من الوصول لمصاف باقي اتحادات اللعبة المتقدمة وكان للمرشح من قبل الاتحاد الشرف لنيل العضويات والمناصب في مختلف الاتحادات الخليجية والعربية والقارية على كافة الأصعدة وفي مختلف اللجان وهذا ينم عن جهد وعمل أثمر بدون شك نتيجة لتلك النجاحات خلال الفترة الماضية ولن نقف إلى هذا الحد بل من خلال علاقاتنا واتصالاتنا نتطلع للعب أدوار رئيسية للاستفادة من تلك العضويات ليعود بالنفع على لعبة الكرة الطائرة في السلطنة.

واختتم الشيخ بدر بن علي الرواس رئيس مجلس إدارة الاتحاد العماني للكرة الطائرة حديثه بتقديم الشكر لكافة من تعاون ووقف مساندًا وعونًا معه خلال طيلة فترة عملة كرئيس لمجلس إدارة الاتحاد العماني للكرة الطائرة وجميع من سانده مجددًا ثقته، وأعلن دعمه في الترشح لفترة جديدة من خلال الانتخابات المقبلة من أعضاء الجمعية العمومية ومن كافة رياضيي ومحبي وعشاق لعبة الكرة الطائرة بالسلطنة ومختلف الرياضيين بالسلطنة.

علي الرواس يجدد ترشحه لرئاسة نادي ظفار

صلالة - عادل البراكة

جدد الشيخ علي بن أحمد الرواس رئيس نادي ظفار ترشحه لمنصب الرئيس للإدارة الجديدة للفترة القادمة ٢٠٢٠-٢٠٢٤ من خلال تقديم ترشحه، وذلك من خلال الجمعية العمومية للنادي المزمع إقامتها يوم ٢٠ أغسطس القادم لانتخاب مجلس إدارة جديد، توقع أن يشهد حراكا قويا من قبل منتسبي النادي للترشح لمختلف المناصب الإدارية، حيث شهدت أروقة نادي ظفار خلال الفترة الماضية حراكا من قبل أبناء النادي للترشح لمختلف المناصب للإدارة الجديدة، حيث ترشح كل من محمد بن سالم الرواس وعبدالعزيز بن حفيظ عبدالعزيز صباح الرواس لمنصب أمين السر وشريف بن محمد سعيد جحنون الحضري لمنصب عضو مجلس الإدارة، وسوف تشهد الأيام القادمة الترشيحات لباقي المناصب للإدارة الجديدة.

وبلا شك أن تقدم الشيخ علي الرواس للترشح لرئاسة نادي ظفار سيكون استمرارًا لما حققته إدارته خلال الفترة الماضية ٢٠١٦-٢٠٢٠ من إنجازات متنوعة في مختلف المسابقات الرياضية أبرزها دوري عمانتل موسم ٢٠١٦/٢٠١٧ وموسم ٢٠١٨/٢٠١٩ وينافس هذا الموسم على لقب الدوري بعدما احتل المركز الثاني برصيد ٤٥ نقطة قبل ختام الدوري بثلاث جولات، ومازال منافسًا على لقب كأس جلالته لكرة القدم لهذا الموسم بعدما بلغ منافسات نصف النهائي، وتمكن من التعادل الإيجابي أمام النهضة ١/١ من خلال مباراة الذهاب، وحقق لقب كأس الاتحاد العماني لكرة القدم موسم ٢٠١٨/٢٠١٩ وكأس السوبر العماني عام ٢٠١٧ و٢٠١٩، وينافس في مسابقة كأس الاتحاد الآسيوي من خلال المجموعة الثالثة بجوار أندية الرفاع البحريني والقادسية الكويتي والجزيرة الأردني، بالإضافة إلى تحقيق إنجازات أخرى في مختلف الرياضات والأنشطة الأخرى.

■ علي الرواس

وحول ترشحه لمنصب رئيس النادي للدورة الثانية قال الشيخ علي بن أحمد الرواس رئيس نادي ظفار: نعي صعوبة المرحلة القادمة على الجميع والتحديات الكبيرة، لكن الانتصارات والنجاحات تأتي دومًا من رحم المعاناة والصعوبات.

وأضاف: أشكر كل من ساعدني وساندني ووقف بجانبي صغيرًا كان أو كبيرًا طيلة الفترة الصعبة السابقة، وكذلك الحالية.

مشيرًا إلى أنه مهما حاولت أن أعبر لكل من تواصل معي وزادني إصرارًا لاستكمال المسيرة لما لمسته منهم من حب وإيمانهم بقدراتي عند المصاعب وثقتهم في شخصي على الإدارة في هذه المرحلة الصعبة، كما أشكر الرئيس الفخري لنادي ظفار، والمشايخ جميعًا أعضاء اللجنة الاستشارية، ووزارة الشؤون الرياضية وعلى رأسها معالي الشيخ على حسن الظن بنا وثقتهم فينا، وتوجيهاتهم النيرة ونصائحهم الصادقة.

■ من لقاءات نادي ظفار في الدوري

الكشري: الاتحاد العماني نقل تجربة التأهيل للاتحادات العربية

قال طه بن سليمان الكشري رئيس الاتحاد العماني للسباحة ورئيس الاتحاد العربي للسباحة: إن الاتحاد العماني سعى إلى نقل تجربة التأهيل عن بعد التي قطع فيها الاتحاد شوطًا كبيرًا إلى الاتحادات العربية بعد أن نفذ العديد من المحاضرات التي عقدت افتراضيًا في السلطنة خلال الفترة الماضية ولاقت نجاحًا كبيرًا واستحسانًا من المدربين المشاركين ومن الجنسيات المختلفة ممن يمارسون التدريب بالسلطنة سواء على المنظوين أو المنتسبين إلى الاتحاد، ووزارة الشؤون الرياضية أو الأكاديميات والمدارس الخاصة، وقد تمت استضافة أسماء معروفة في مجال التدريب كمحاضرين من داخل وخارج السلطنة.

وأشار الكشري إلى توسعة رقعة التأهيل من الإطار المحلي إلى العربي، وتشجيع أكثر من ١٣ اتحادًا وطنيًا عربيًا للمشاركة في هذه الدورات التي تمت برمجتها لتعقد على مدار شهر يوليو، حيث أنهى الاتحاد العربي للسباحة أمس عقد المحاضرة الثالثة التي حاضر فيها الدكتور محمد إبراهيم الدسوقي المدير الفني بالاتحاد المصري للسباحة حول محور الاستشفاء الرياضي، حيث بلغ عدد المشاركين من جميع الاتحادات العربية ما يقارب ١٠٠ مشارك عبر برنامج «زووم».

■ طه الكشري

وأضاف رئيس الاتحاد العربي: إن الاتحاد سيواصل برنامج التأهيل عن بعد من خلال برمجة دورتين جديدتين في التحكيم بحيث حددت الأولى يوم الثلاثاء الموافق ٢١ يوليو الجاري، وسيحاضر فيها الحكم الدولي العماني عبدالمنعم العلوي عن السباحة في المياه المفتوحة، وستكون المشاركة الأخيرة في هذا الشهر للدكتورة مها الزاوي الحكمة الدولية من تونس عن السباحة القصيرة.

ويواصل الاتحاد العماني للسباحة تنفيذ برنامج التدريبات للاعبي السباحة عن بعد بشكل منتظم ثلاثة أيام في الأسبوع (الأحد والثلاثاء والخميس) عن طريق تطبيق «زووم»، حيث حرص الجهاز الفني على المحافظة على نفس توقيت التدريب العادي للسباحين قبل غلق المسابح سعيًا منهم على الاستقرار النفسي للسباحين الذين تعودوا منذ سنوات على التمرين والالتقاء مع بعضهم في هذا الوقت. ويشرف على التمارين بالتناوب مدربو الأندية وذلك حسب برنامج معد مسبقًا من التخصصي الفني المشرف بالاتحاد محمد الساحلي، حيث يتولى صالح الوهيبي تدريبات يوم الأحد، ويوم الثلاثاء أحمد الكليبي ويوم الخميس عدنان الخضوري، وفي بعض الحصص التدريبية يتم تكليف أحد المشاركين في التمرينات بمساعدة مدربه المباشر لقيادة التدريب، وهذا من شأنه أن يحفز السباحين على التواجد على برنامج «زووم» والاستمرار في التدريبات، كما يبدأ الطالب في التعود على تحمل المسؤولية تجاه زملائه.

الفروسية يعتمد إنشاء قرية القدرة والتحمل ببركاء

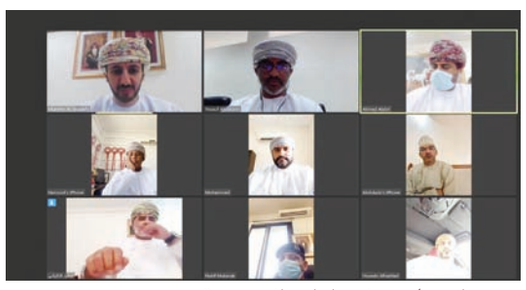
■ من اجتماع مجلس إدارة الفروسية

عقد مجلس إدارة الاتحاد العماني للفروسية اجتماعه الثالث لهذا العام وبسبب الأوضاع الحالية وضمن الإجراءات الاحترازية والوقائية من التطورات الناتجة عن انتشار فيروس كورونا (كوفيد ١٩) تم إجراء الاجتماع بواسطة الاتصال المرئي المباشر برئاسة السيد منذر بن سيف بن حمد البوسعيدي رئيس مجلس إدارة الاتحاد العماني للفروسية وبحضور أحمد بن سيف العبري أمين السر العام والدكتور يوسف بن سليمان الوهيبي أمين الصندوق، وعقد الاجتماع في مقر الاتحاد العماني للفروسية وشارك بقية أعضاء المجلس الاجتماع عبر الاتصال المرئي المباشر، وفي بداية الاجتماع أكد مجلس الإدارة على تطبيق الإجراءات الاحترازية المنشورة عبر اللجنة العليا بما تساهم في التقليل من الإصابة بفيروس كورونا، كما اعتمد مجلس الإدارة إقامة عدة مشاريع ضمن إنشاء قرية القدرة والتحمل بولاية بركاء تضمنت إقامة سياج وغرفة كهرباء وعمل وتركيب مظلات هرمية لمنطقة المفحص البيطري وتبريد الخيل، كما تم اعتماد إقامة محجر بيطري مؤقت بمزرعة الرحبة، كما تم خلال الاجتماع مناقشة اعتماد الاشتراطات والضوابط الخاصة بتقديم طلب الحصول على أرض بحق الانتفاع لإنشاء إسطبل للخيول، كما تم اعتماد تخفيض موازنة الاتحاد بنسبة ١٠٪ ضمن التخفيض الذي شمل مختلف وحدات الجهاز الإداري للدولة.

١٦ أغسطس المقبل .. عمومية اتحاد اليد

حدد الاتحاد العماني لكرة اليد موعدًا لعقد اجتماعي الجمعية العمومية العادية لعام ٢٠١٩ والجمعية العمومية غير العادية لعام ٢٠٢٠ الذي سيكون يوم ١٦ أغسطس القادم بقاعة الاجتماعات بدائرة المشاريع بوزارة الشؤون الرياضية، ويأتي هذا الاجتماع امتثالًا لتوجيهات اللجنة العليا ببحث آلية التعامل مع التطورات الناتجة عن انتشار فيروس كورونا (كوفيد ١٩) وانطلاقًا من مبدأ أهمية التعايش والتأقلم مع الأوضاع الراهنة وضرورة الالتزام بالإجراءات الاحترازية.

وقد وجه الاتحاد دعوة إلى جميع المنتسبين للاتحاد له بتجديد العضوية لكي يحق لهم المشاركة في اجتماعي الجمعية العمومية العادية وغير العادية، وسوف يترأس اجتماع الجمعية العمومية الدكتور سعيد بن أحمد الشحري رئيس مجلس إدارة الاتحاد العماني لكرة اليد بحضور أعضاء المجلس حيث سيكون الاجتماع الأول في الساعة العاشرة صباحًا مخصصًا لاجتماع الجمعية العمومية العادية لعام ٢٠١٩ وسيتم خلاله مناقشة النشاط الإداري والمالي للاتحاد عن السنة الماضية واعتمادها واختيار مدقق الحسابات المالية للاتحاد لعام ٢٠٢٠ واستعراض المقترحات المقدمة من قبل الأندية إن وجدت وبعد ذلك في الساعة الواحدة ظهرا سيكون اجتماع الجمعية العمومية غير العادية لعام ٢٠٢٠ بهدف مناقشة اللوائح الجديدة للانتخابات، كما تم اعتماد تاريخ ١٥ نوفمبر المقبل موعدا لإقامة الانتخابات القادمة للاختيار مجلس إدارة جديد للاتحاد لمدة أربع سنوات قادمة.

عمومية اتحاد السلة تنتخب مجلس إدارة ١٧ نوفمبر

عقد مجلس إدارة الاتحاد العماني لكرة السلة أمس اجتماعًا ترأسه الدكتور فريد بن خميس الزدجالي رئيس الاتحاد العماني للعبة وبحضور نائب الرئيس وأمين السر وأعضاء مجلس الإدارة، تم خلاله مناقشة عدد من الموضوعات أهمها تحديد موعد اجتماع الجمعية العمومية العادية وغير العادي، وذلك عبر الاتصال المرئي.

تم خلال الاجتماع استعراض جدول الأعمال واعتماد محضر الاجتماع السابق، كما تمت مناقشة موعد اجتماعات الجمعية العمومية العادية وغير العادية والاطلاع على اشتراطات الاتحاد الدولي الخاصة بعودة أنشطة لعبة كرة السلة والإجراءات التي يجب اتخاذها في حال صدور قرار من اللجنة العليا المشكلة لمتابعة تطورات فيروس كورونا بعودة الأنشطة الرياضية.

وبعد مناقشات ومداخلات أقر مجلس الإدارة يوم ١٩ أغسطس موعدًا لاجتماع الجمعية العمومية العادية وغير العادية على أن تكون الجمعية العمومية الخاصة بانتخاب أعضاء مجلس الإدارة للدورة المقبلة يوم ١٧ نوفمبر القادم، كما قرر مجلس الإدارة تشكيل لجنة بوضع بروتوكول عودة النشاط في حال الحصول على الضوء الأخضر من الجهات المختصة لعودة الأنشطة الرياضية.

الاتحاد العماني لكرة السلة
Oman Basketball Association

إعلان دعوة لحضور الجمعية العمومية العادية لكرة السلة

يعلن مجلس إدارة الاتحاد العماني لكرة السلة عن عقد اجتماع الجمعية العمومية العادية رقم ٢٠٢٠/١م يوم الأربعاء الموافق ١٩/أغسطس/٢٠٢٠م في تمام الساعة الحادية عشرة صباحا بقاعة المؤتمرات بدائرة المشاريع بمبنى وزارة الشؤون الرياضية بروي، وسيتم خلال الاجتماع مناقشة جدول الاعمال المرفق مع الدعوة وعلى جميع الأندية المنتسبة التي يحق لها حضور اجتماعات الجمعية طبقا للمادة رقم (٨ – ١) من النظام الأساسي للاتحاد ضرورة تسديد الاشتراكات حتى يتسنى لها حضور الاجتماع علما بأن الاجتماع يكون صحيحا بحضور الأغلبية المطلقة للأعضاء العاملين الذين يحق لهم الحضور (النصف + ١) فاذا لم تتوافر هذه الأغلبية حتى الساعة الحادية عشرة يؤجل الاجتماع الى جلسة أخرى تعقد في تمام الساعة - الحادية عشرة والنصف من صباح ذات اليوم ويكون الاجتماع الثاني صحيحا بحضور (ربع) عدد الاعضاء العاملين الذين لهم حق الحضور لمناقشة جدول الاعمال الخاص بالاجتماع والمرفق بالدعوة.

الاتحاد العماني لكرة السلة
Oman Basketball Association

إعلان دعوة لحضور الجمعية العمومية غير العادية لكرة السلة

يعلن مجلس إدارة الاتحاد العُماني لكرة السلة عن عقد اجتماع الجمعية العمومية غير العادية رقم ٢٠٢٠/٢ يوم الأربعاء الموافق ١٩/أغسطس/٢٠٢٠م في تمام الساعة الثانية عشرة ظهرا بقاعة المؤتمرات بدائرة المشاريع بمبنى وزارة الشؤون الرياضية بروي، وسيتم خلال الاجتماع مناقشة جدول الاعمال المرفق مع الدعوة وعلى جميع الأندية المنتسبة والتي يحق لها حضور اجتماعات الجمعية طبقا للمادة رقم (٨ – ١) من النظام الأساسي للاتحاد ضرورة تسديد الاشتراكات حتى يتسنى لها حضور الاجتماع علما بأن الاجتماع يكون صحيحا بحضور الأغلبية المطلقة للأعضاء العاملين الذين يحق لهم الحضور (النصف + ١) فاذا لم تتوافر هذه الأغلبية حتى الساعة الثانية عشرة يؤجل الاجتماع الى جلسة أخرى تعقد في تمام الساعة - الثانية عشرة والنصف من ظهر ذات اليوم ويكون الاجتماع الثاني صحيحا بحضور (ربع) عدد الاعضاء العاملين الذين لهم حق الحضور لمناقشة جدول الاعمال الخاص بالاجتماع والمرفق بالدعوة.

تشلسي يستعيد التوازن بشق النفس ويعزز مركزه الثالث

■ من لقاء تشلسي ونوريتش سيتي

لندن (أ ف ب) - استعاد تشلسي توازنه بفوز بشق النفس على ضيفه نوريتش سيتي اول الهابطين الى الدرجة الاولى ١-صفر على ملعب «ستامفورد بريدج» في لندن في افتتاح المرحلة السادسة والثلاثين من الدوري الإنجليزي لكرة القدم.

ويدين تشلسي بفوزه التاسع عشر هذا الموسم إلى مهاجمه الدولي الفرنسي اوليفييه جيرو الذي سجل الهدف الوحيد (٤٥+٣) رافعا رصيده الى ستة اهداف هذا الموسم.

وعوض تشلسي الخسارة القاسية امام شيفيلد يونايتد بثلاثية نظيفة في المرحلة الماضية وعزز موقعه في المركز الثالث برصيد ٦٠ نقطة وحظوظه في انهاء الموسم بين الاربعة الكبار وضمان المشاركة في مسابقة دوري ابطال اوروبا الموسم المقبل قبل مرحلتين من نهاية الدوري.

وتقدم تشلسي مؤقتا بفارق أربع نقاط أمام مطارديه المباشرين ليستر سيتي ومانشستر يونايتد اللذين يلعبان الخميس حيث يستضيف الاول شيفيلد يونايتد السابع، ويحل الثاني ضيفا على كريستال بالاس الرابع عشر.

في المقابل، مني نوريتش سيتي بخسارته الثامنة على التوالي والـ٢٥ هذا الموسم فتجمد رصيده عند ٢١ نقطة في المركز الأخير.

وقال جيرو «سعيد بتسجيل الهدف وسعيد بالفوز. كنا تحت الضغط بسبب معركة المركز الجيد بين الكبار، خلقنا الكثير من الفرص ولكننا فشلنا في ترجمتها الى اهداف. استحوذنا على الكرة بطريقة جيدة أمام فريق يلعب بعمق دفاعي قوي جدا، لكنني آمنت بقدراتي وفي أن العمل والمثابرة في الاداء يمكن ان يكون مثمرا ونجحت في هز الشباك».

وحقق تشلسي الاهم واستعاد سكة الانتصارات في توقيت مناسب كونه سيلاقي مانشستر يونايتد الاحد المقبل في نصف نهائي مسابقة كأس الاتحاد الانجليزي، قبل أن يحل ضيفا على ليفربول بطل الدوري الاربعاء المقبل في المرحلة قبل الاخيرة من البريمر ليغ الذي سيختتمه على ارضه باستضافة ولفرهامبتون في ٢٦ يوليو الحالي.

يذكر ان تشلسي بلغ ثمن نهائي مسابقة الكأس القارية العريقة هذا الموسم حيث خسر امام ضيفه بايرن ميونيخ الالماني صفر-٣ ذهابا في لندن، وسيحل ضيفا على النادي البافاري ايابا في الثامن من الشهر المقبل.

وسيطر تشلسي أمام ناظري وافده الجديد من أياكس أكستردام الهولندي الدولي المغربي حكيم زياش الذي تابع اللقاء من مدرجات ملعب ستامفورد بريدج، على مجريات المباراة منذ البداية لكنه انتظر حتى الدقيقة الثالثة من الوقت بدل الضائع من الشوط الاول لترجمتها الى هدف سجله الدولي الفرنسي اوليفييه جيرو بضربة رأسية من مسافة قريبة اثر تمريرة عرضية من الدولي الاميركي كريستيان بوليسيتش.

وتابع النادي اللندني سيطرنه في الشوط الثاني لكن دون ان ينجح في هز شباك حارس المرمى الدولي الهولندي تيم كرول.

■ أنتوني مارسيال

إنتر ميلان يستغل نقطة ضعف مانشستر لضم مارسيال

لندن (أ ف ب): كشف تقرير صحفي إنجليزي عن رغبة إنتر ميلان في إبرام صفقة تبادلية مع مانشستر يونايتد، من أجل ضم الفرنسي أنتوني مارسيال هذا الصيف.

وبحسب صحيفة «إكسبريس» الإنجليزية، فإن إنتر ميلان سوف يعرض مدافعه السلوفاكي ميلان سكرينيار ضمن الصفقة، لمعرفته برغبة مانشستر يونايتد في تعزيز دفاعه هذا الصيف. ويقدم مارسيال مستويات مميزة منذ استئناف الدوري الإنجليزي الممتاز، حيث رفع رصيده إلى ١٦ هدفًا.

وأشارت الصحيفة إلى أنه من غير المرجح أن يتنازل مانشستر يونايتد عن لاعبه، حيث يعيش أفضل فترة في مسيرته المهنية، لكن إنتر سوف يحاول إقناعه بالقدوم إلى إيطاليا. ويسعى إنتر ميلان لتأمين نفسه من إمكانية رحيل مهاجمه الأرجنتيني لاوتارو مارتينيز، والذي ارتبط اسمه بالانتقال إلى برشلونة. ويرتبط مارسيال بعقد مع مانشستر يونايتد حتى صيف ٢٠٢٤، وتبلغ قيمته السوقية ٧٠ مليون يورو.

بايرن ميونخ يبحث تجهيز الفريق قبل موقعة تشلسي

ميونخ (أ ف ب): تخطط إدارة بايرن ميونخ لتجهيز الفريق، قبل استكمال مشواره في دوري أبطال أوروبا خلال أغسطس المقبل. وانتهى مشوار الفريق على الصعيد المحلي يوم ٤ يوليو الجاري، حينما توج بلقبه الثاني هذا الموسم، بالفوز بكأس ألمانيا على حساب باير ليفركوزن.

وذكرت صحيفة «TZ» أن بايرن ميونخ قرر تجهيز مباراة ودية للفريق، نظرًا لعدم خوضه أي مباراة منذ انتهاء الموسم في ألمانيا. وأشارت إلى اتخاذ النادي قرارًا بخوض الفريق مباراة ودية يوم ٣١ يوليو الجاري، استعدادًا لمواجهة تشلسي في الثامن من أغسطس، في إياب ثمن نهائي دوري الأبطال.

وستقام المباراة التحضيرية على ملعب أليانز أرينا معقل بايرن ميونخ، لكن الطرف الآخر لم يُحدد حتى الآن.

ويبقى لايبزيج المرشح الأقرب لخوض الودية ضد بايرن ميونخ، نظرًا لحاجته هو الآخر لتجهيز لاعبيه لاستكمال مشوار الفريق في دوري الأبطال. وكان لايبزيج قد تأهل لربع نهائي دوري الأبطال، لأول مرة في تاريخه، ليضرب موعدًا ناريًا مع أتلتيكو مدريد. ومن الممكن اللجوء لخوض هذه المباراة الودية أمام باريس سان جيرمان، الذي بدأ الاستعداد أيضًا لاستكمال مشواره في البطولة، قبل مواجهة أتالانتا الإيطالي في دور الثمانية.

يذكر أن بايرن ميونخ وضع قدمًا في ربع النهائي بعد إسقاط تشلسي في لندن بثلاثية نظيفة، مما يمنحه أفضلية التأهل للدور القادم على حساب تشلسي.

سواريز: خسرنا الليجا.. وتقنية الفيديو ليست السبب

برشلونة (أ ف ب): اعترف الأوروجوياني لويس سواريز مهاجم برشلونة، بأن تتويج فريقه بلقب الليجا هذا الموسم، أمر مستحيل. ويحتل برشلونة، وصافة جدول ترتيب الليجا برصيد ٧٩ نقطة، بفارق ٤ نقاط عن ريال مدريد صاحب الصدارة، قبل جولتين فقط من نهاية المسابقة. وقال سواريز في تصريحات لصحيفة سبورت «فوز ريال مدريد على غرناطة بمثابة ضربة قوية للبارسا في سباق الليجا هذا الموسم». وأضاف «حتى أكون صادقًا، الفوز بالدوري الإسباني الآن أشبه بالمستحيل».

وعن سبب خسارة الليجا، علق «مباراة إشبيلية جعلت كل شيء معقدًا بالنسبة لنا، وفي مباراة سيلتا فيجو فقدنا فرصتنا العظيمة».

وأكد سواريز «كنا سنظهر بشكل أفضل أمام أتلتيكو مدريد، حال فوزنا على سيلتا فيجو، ولكن تعرضنا لضربة قاضية، هدف أسباس في الدقائق الأخيرة جعلنا نتألم بشدة».

■ لويس سواريز

وشدد «لقب الليجا حُسم بشكل كبير لصالح ريال مدريد، علينا التركيز على لقب دوري أبطال أوروبا، من أجل هيبة برشلونة». ونوه «لم نخسر لقب الليجا بسبب تقنية الفيديو، نحن من تركنا اللقب يهرب من أيدينا، لا أعذار ولا يجب التحجج بالفار».

سولسكاير يتعهد بتصويب الأمور بعد نكسة ساوثمبتون

■ من مباراة مانشستر يونايتد وشيفيلد يونايتد

لندن (أ ف ب) - تعهّد النروجي أولي غونار سولسكاير مدرب مانشستر يونايتد ان فريقه سيصوّب الامور بعد اهداره الفوز في اللحظات القاتلة ضد ساوثمبتون في الدوري الانكليزي لكرة القدم، وفشله في تعزيز حظوظه بالتأهل الى دوري ابطال اوروبا. وكان فريق «الشياطين الحمر» في طريقه لتحقيق خامس انتصار تواليا والانفراد بالمركز الثالث، بيد انه بات متساويا مع ليستر صاحب المركز الرابع الاخير المؤهل الى الدوري الابطال بـ٥٩ نقطة، وبفارق نقطة عن تشلسي الثالث.

ومُنيت شباك الحارس الاسباني دافيد دي خيا بهدف التعادل القاتل (٢-٢) في الدقيقة السادسة من الوقت البدل عن ضائع عبر الايرلندي ميكايل اوبافيمي على ملعب «أولد ترافورد».

وفي وقت سابق يوم الاثنين، أعلنت محكمة التحكيم الرياضية قبولها استئناف جاره اللدود مانشستر سيتي لقرار ايقافه عن المسابقات القارية لمدة موسمين بسبب مخالفته قواعد اللعب المالي النظيف. وهذا يعني ان سيتي الثاني قد ضمن العودة الى المسابقة القارية الاولى، ولم يعد بمقدور صاحب المركز الخامس التأهل عوضا عنه.

ويلتقي يونايتد في المباراتين المقبلتين في الدوري كريستال بالاس ووست هام، قبل مواجهة ضد ليستر سيتي في موقعة منتظرة قد تحدد هوية المتأهل اوروبيا.

قال المهاجم السابق «يجب أن اقول ان ذهنية الشبان كانت رائعة. لقد تعرضنا لبعض الانتكاسات هذا الموسم، وهذا تحد آخر لنا». تابع «أنا واثق للغاية من عقلية الشبان. خائب طبعا، لكن علينا تقبل الخيبات كما الايجابيات عندما نحقق الفوز». أردف سولسكاير «تعلّمنا درسا قاسيا لذا نأمل في تصحيحه وسنصحّحه. أثق بالشبان حيال هذا الامر».

وبعد رحلته لمواجهة كريستال بالاس يعود الى لندن الاحد المقبل لخوض نصف نهائي مسابقة الكأس ضد تشلسي.

ويحوم الشك حول مشاركة الظهير الايسر لوك شو بعد خروجه لاصابة في كاحله، فيما انهى يونايتد المباراة بعشرة لاعبين بعد اصابة بديله اليافع براندن وليامس.

يوفنتوس يتحرك نحو هدف برشلونة

ميلانو (أ ف ب): ذكر تقرير صحفي إيطالي، أن يوفنتوس تحرك نحو هدف برشلونة خلال فترة الانتقالات الصيفية المقبلة. وبحسب صحيفة «كوريري ديللو سبورت»، فإن يوفنتوس بدأ التحرك للحصول على خدمات الأمريكي سيرجينو ديست ظهير أياكس، هذا الصيف.

وكان سيرجينو ديست تحت أنظار برشلونة تمهيدًا للحصول على خدماته حال رحيل سيميدو، لكن أياكس طلب ٢٠ مليون يورو، من أجل السماح برحيل اللاعب. ونوهت الصحيفة أن بايرن ميونخ يهتم بضم ظهير أياكس، لكن يوفنتوس بدأ خطواته للحصول على ديست.

ولم يتواصل برشلونة مع مارك أوفرمارس المدير الرياضي لأياكس فقط، بل مع البيئة المباشرة للاعب الأمريكي أيضًا.

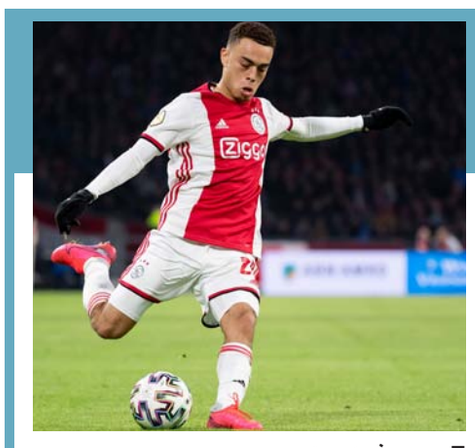

■ سيرجينو ديست

أليخاندرو جوميز الأفضل في الدوري الإيطالي

■ أليخاندرو جوميز

ميلانو (أ ف ب): توج الأرجنتيني أليخاندرو جوميز، مهاجم أتالانتا، كأفضل لاعب في الدوري الإيطالي، خلال شهر يونيو الماضي، وتم إهداء الجائزة لجوميز، الذي بدأ مباراة بريشيا من على مقاعد البدلاء لإراحته، من قبل رابطة «السيري آ»؛ بسبب أدائه الرائعَ مع فريقه خلال الجولات من الـ٢٧ وحتى الـ٣١، والتي حصد خلالها فريق مدينة بيرجامو العلامة الكاملة.

وسلمت الرابطة الجائزة لصاحب الـ٣٢ عاما وفقا للإحصاءات الخاصة بمنصة (Statsperform) التي منحت اللاعب نسبة ٩٦,٣٪ من حيث الفعالية الفنية، و«٧٠٪ للتمريرات الصعبة»، و«٥٠٪ في المراوغات الفردية»، و«٩٢٪ في التحركات الدفاعية الصائبة».

وسجل قائد أتالانتا ومعشوق جماهير الفريق ٦ أهداف وصنع ١٦ هذا الموسم، وهو ما ساعد فريقه على مزاحمة الكبار والمنافسة بقوة على أحد المقاعد المؤهلة لدوري الأبطال في الموسم المقبل.

بسبب فيروس كورونا المستجد

إلغاء دورة بازل

باريس (أ ف ب) - ألغيت دورة بازل السويسرية الدولية لكرة المضرب التي كانت مقررة بين ٢٤ أكتوبر والأول من نوفمبر بسبب «عدم اليقين الطبي والاجتماعي والاقتصادي» في مواجهة وباء «كوفيد-١٩»، بحسب ما أعلنه المنظمون .

وأوضح المنظمون في بيان أن «رابطة اللاعبين المحترفين صادقت رسميا على طلب الإلغاء الذي تقدمت به بازل، في وقت سبق لإدارة الدورة أن أعلنت في منتصف يونيو أن تنظيمها سيكون غير مسؤول وغير واقعي بسبب عدم اليقين الطبي والاجتماعي والاقتصادي المرتبط بالوضع» الصحي.

وستقام النسخة الـ٥٠ من الدورة التي توج السويسري روجيه فيدرر بلقبها ١٠ مرات، في الفترة بين ٢٣ و٣١ أكتوبر ٢٠٢١.

وتسبب وباء «كوفيد-١٩» بتعليق موسم كرة المضرب الاحترافي اعتبارا من مارس الماضي.

وحددت رابطة اللاعبين المحترفين استئناف المنافسات منتصف أغسطس المقبل في الولايات المتحدة بإقامة دورة واشنطن، على ان تحتضن نيويورك بعدها منافسات دورة سينسيناتي للماسترز (١٠٠٠ نقطة)، وتليهما بطولة فلاشينغ ميدوز، آخر البطولات الأربع الكبرى (من ٣١ أغسطس إلى ١٣ سبتمبر) بدون جمهور.

وعلى عكس ترتيبهما المعتاد، ستسبق بطولة الولايات المتحدة بطولة رولان غاروس الفرنسية التي تم تأجيلها سابقا من موعدها الأولي، وباتت في الفترة بين ٢٧ سبتمبر و١١ أكتوبر أمام حضور جماهيري حتى ٢٠ ألف متفرج في الأدوار الأولى، وقبلها تقام دورتا الماسترز في مدريد وروما في ١٣ و٢٠ سبتمبر تواليا.

■ نادال في المنافسات الماضية

جيرو يسجل ٣١ هدفا برأسه في الدوري الانجليزي

■ أوليفييه جيرو

لندن (أ ف ب): سجل الفرنسي أوليفييه جيرو، نجم تشيلسي، هدف تقدم البلوز في شباك نورويتش سيتي، في افتتاح مباريات الجولة ٣٦ للدوري الانجليزي الممتاز. وجاء هدف جيرو من كرة رأسية في نهاية الشوط الأول، بعد تمريرة من النجم الأمريكي كريستيان بوليسيتش.

وبحسب شبكة «أوبتا» للإحصاءات، فإن جيرو سجل ٣١ هدفًا برأسه، منذ بداية مسيرته في البريميرليج في أغسطس ٢٠١٢، أكثر بفارق ٥ أهداف عن أقرب ملاحقيه، خلال تلك الفترة. كما أشارت أيضًا، إلى أن جيرو سجل في ٣ مباريات متتالية بدأها كأساسي، وذلك للمرة الأولى منذ يناير ٢٠١٧، عندما سجل في ٦ مباريات متتالية بدأها أساسيًا مع آرسنال. وسجل جيرو في ٦ من آخر ٨ مباريات بدأها أساسيًا مع تشيلسي.

مجلس الشؤون الادارية للقضاء
المحكمة الابتدائية بالسيب
أمـــانة سـر المحكمة

إعـلان حكـم

تعلن أمانة سر المحكمة أنه صدر حكم بتاريخ ٢٠٢٠/٢/٥م في الدعوى التجارية رقم: ٢٠١٩/١٣٠١/١٨٢٢م المقامة من /بنك صحار ، قضى بإلزام المحكوم ضده/أحمد بن عبدالله بن موسى العامري، بسداد مبلغ قدره (١١,٩١٣/١٠٦ ر.ع) (احد عشر الفا وتسعمائة وثلاثة عشر ريالا عمانيا ومائة وست بيسات) وفائدة بواقع ٧٪ من تاريخ رفع الدعوى حتى السداد التام والمصاريف و-/١٠٠ ر.ع (مائة ريال عماني) اتعاب المحاماة.
ولما كان المحكوم ضده لم يحضر جلسة النطق بالحكم وتعذر إعلانه بالطرق العادية، يعتبر هذا النشر إعلانا له بالحكم عملا بالمادتين (١١، ٢٠٤) من قانون الإجراءات المدنية والتجارية الصادر بالمرسوم السلطاني رقم: ٢٠٠٢/٢٩م وتعديلاته.

أمانة سر المحكمة

مجلس الشؤون الادارية للقضاء
المحكمة الابتدائية بالسيب
أمـــانة سـر المحكمة

إعـلان حكـم

تعلن أمانة سر المحكمة أنه صدر حكم بتاريخ ٢٠٢٠/٢/٢٥م في الدعوى التجارية رقم: ٢٠١٩/١٢٠٨/١٠٠٧م مقامة من /احمد بن علي بن سالم المعمري قضى بإلزام المحكوم ضده/عبدالله بن علي بن وليد الهنائي بسداد مبلغ قدره -/٢٠,٠٠٠ ر.ع (عشرون الف ريال عماني) والمصاريف ومبلغ -/١٠٠ ر.ع (مائة ريال عماني) اتعاب المحاماة.
ولما كان المحكوم ضده لم يحضر جلسة النطق بالحكم وتعذر إعلانه به لعدم وجود محل إقامة معروف له، فإن هذا يعتبر إعلانا له بالحكم طبقا للمادتين (١١، ٢٠٤) من قانون الإجراءات المدنية والتجارية الصادر بالمرسوم السلطاني رقم: ٢٠٠٢/٢٩م.

أمانة سر المحكمة

مجلس الشؤون الادارية للقضاء
المحكمة الابتدائية بالمصنعة
أمـــانة سـر المحكمة

إعـلان نشر
إعلان المدعى عليه بقرار التأجيل الإداري وتقرير الخبير التكميلي

الاسم	صفتها	موطنها
الشركة العمانية لخدمات التمويل ش.م.ع.ع	مدعية	

الاسم	صفته	موطنه
عبدالرحمن بن خميس بن عبيد الحراصي	مدعى عليه	

تعلن أمانة سر المحكمة الابتدائية بالمصنعة أن المدعية أقامت الدعوى رقم ٢٠١٩/١٣٠٣/١٩٤ ضد (المدعى عليه) .
وحيث تم تأجيل نظر الدعوى إداريا بسبب قرارات اللجنة العليا المكلفة ببحث آلية التعامل مع فيروس كورونا.
كما تمت مخاطبة الخبير للرد على الاعتراضات المقدمة من قبل المدعية وتم إيداع تقرير الخبير التكميلي بجلسة ٢٠٢٠/٧/٧.
ونظرا لتعذر إعلان المدعى عليه بالطرق. يعتبر هذا النشر إعلاناً له بموعد نظر الدعوى في يوم الثلاثاء الموافق ٢٠٢٠/٧/٢٨م الساعة التاسعة صباحا بمقر المحكمة الابتدائية بالمصنعة الكائن (بالملدة) ، عملا بالمادة (١١) من قانون الإجراءات المدنية والتجارية الصادر بالمرسوم السلطاني رقم ٢٠٠٢/٢٩م وتعديلاته.

أمانة سر المحكمة

مجلس الشؤون الادارية للقضاء
المحكمة الابتدائية بالعامرات
أمـــانة سـر المحكمة

إعـلان قضـائي

تعلن أمانة سر المحكمة أن/شركة عمان للحوض الجاف ش.م.م أقامت الدعوى /التجارية رقم: ٢٠١٩/١٣٠٩/٣٣٩ ضد/سيف بن حمود بن سيف الشرجي للمطالبة بالآتي:
١. إلـزام المدعى عليه بسداد مبلـغ قدره -/١٧٤٦,٨٠٠ ر.ع (ألـف وسبعمائـة وستـة وأربعون ريـالا عمانيـا وثمانمائة بيسة).
٢. إلزام المدعى عليه بالمصاريـف وأتعاب المحاماة بسداد مبلغ قدره -/٥٠٠ ر.ع (خمسمائة ريال عماني).
ونظـرا لتعذر إعلان المدعـى عليه بالطرق العاديـة، يعتبر هذا النشـر إعلانا له بموعـد نظر الدعوى في يـوم الاربعاء الموافق ٢٠٢٠/٩/٩م الساعة التاسعـة صباحا بمقر المحكمة (بالخوير - مجمـع المحاكـم - خلف وزارة العدل)، عمـلا بالمادة (١١) مـن قانـون الإجـراءات المدنية والتجاريـة الصـادر بالمرسوم السلطاني رقم ٢٠٠٢/٢٩م وتعديلاته.

أمانة سر المحكمة

مجلس الشؤون الادارية للقضاء
المحكمة الابتدائية بازكي
أمـــانة سـر المحكمة

إعـلان قضائي بطلـب التنفيـذ

بناء على

الحكم رقم	الدائرة	ملف التنفيذ
(٢٠١٩/٢٧٢)	(تنفيذ مدني)	(٢٠٢٠/٩١٠٢/١٤٥)

الحق المطالب به (إلزام المدعى عليه بأن يؤدي للمدعية مبلغ (٢٠٠ ر.ع) (مائتي ريال عماني)) .

أسماء الأطراف	الصفة	الرقم المدني
بشارة بنت عبدالله بن يحيى العامرية	طالبة التنفيذ	٤٤١٥٣١٢
شبيب بن عمران بن سعيد العامري	منفذ ضده	

ونظرا لتعذر إعـلان المنفذ ضده بالطرق العادية، عليه يعتبر هذا النشر إعلانا له متضمنا تكليفه بالوفاء بما هو مطلوب منه أعلاه خلال سبعة أيام من تاريخ هذا النشر عملاً بنص بالمادتين (١١) و (٣٥٦) من قانون الإجراءات المدنية والتجارية.

أمانة سر المحكمة

مجلس الشؤون الادارية للقضاء
المحكمة الابتدائية بالسيب
أمـــانة سـر المحكمة

إعـلان قضـائي

تعلـن أمانة سـر المحكمة أن/فاطمة بنت محمد بن حمـد المحروقية أقامت الدعـوى رقـم : ٢٠٢٠/١٥٠٣/٢٢٤ ضد/شركـة القمـر الحديثـة المتميـزة ش.م.م للمطالبة بالآتي:
١. إلـزام المدعى عليها بإخلاء العقار الكائن في الخوض - رقم المجمع (٣٤٣) - سكـة (٩٢١٤) - رقم المبنـى (١/٥٢٠) رقم المحل (٤٢) مع شمول الحكم بالنفاذ.
٢. إلـزام المدعى عليها بسداد الاجـرة المتأخرة من ٢٠١٩/٣/١م بواقع (٢٥٠ ر.ع) مائتيـن وخمسيـن ريـالا شهريـا ومـا يستجد حتـى تاريخ الاخلاء الفعلي للعقار.
٣. إلـزام المدعـى عليها بسداد فواتيـر الكهرباء والميـاه وعمل الصيانة اللازمة والرسوم والمصاريف ومبلغ (١٠٠٠ ر.ع) اتعاب المحاماة.
ونظـرا لتعذر إعلان المدعـى عليها بالطرق العادية، يعتبر هذا النشر إعلانا لهـا بموعـد نظـر الدعوى فـي يـوم الأحـد الموافـق ٢٠٢٠/٧/٢٦م الساعة التاسعة صباحا بمقر المحكمة الكائن (بالسيب - الخوض السابعة - بالقرب مـن محطة نفط عمان) عمـلا بالمادة (١١) من قانـون الإجراءات المدنية والتجارية الصادر بالمرسوم السلطاني رقم ٢٠٠٢/٢٩م وتعديلاته.

أمانة سر المحكمة

مجلس الشؤون الادارية للقضاء
المحكمة الابتدائية بالسيب
أمـــانة سـر المحكمة

إعـلان قضـائي

تعلـن أمانة سـر المحكمـة أن/شركة سهيـل بهوان للسيـارات ش.م.م أقامـت أمامها الدعوى التجارية رقـم: ٢٠٢٠/١٣٠٩/١٦٣ ضد/شركة نوح البلوشي العالمية مطالبة بالآتي:
أولا: إلزام المدعى عليها بأن تؤدي للمدعية مبلغا قدره -/٢,٤٩١,٠٠٠ ر.ع (الفان واربعمائة وواحد وتسعون ريالا عمانيا).
ثانيا: إالزام المدعى عليها بمصروفات الدعوى ومقابل أتعاب المحاماة مبلغ قدره -/٥٠٠ ر.ع (خمسمائة ريال عماني).
ونظـرا لتعـذر إعلان المدعى عليها بالطرق العاديـة، يعتبر هذا النشر إعلانـا لها بموعد نظر الدعـوى في يوم الاثنين الموافق ٢٠٢٠/٧/٢٧م الساعـة التاسعـة صباحا بمقر المحكمـة الكائن (بالسيـب - الخوض التاسعـة - بالقـرب من محطة نفـط عمان) عملا بالمـادة (١١) من قانون الإجراءات المدنيـة والتجارية الصادر بالمرسوم السلطاني رقم ٢٠٠٢/٢٩م وتعديلاته.

أمانة سر المحكمة

مجلس الشؤون الادارية للقضاء
المحكمة الابتدائية بالسيب
أمـــانة سـر المحكمة

إعـلان حكـم

تعلن أمانة سر المحكمة أنه صدر حكم بتاريخ ٢٠٢٠/٣/١٨م في الدعوى التجارية رقم: ٢٠٢٠/١٣٠١/٣٢١م المقامة من /بنك صحار ، قضى بإلزام المحكوم ضدهم/١- مؤسسة سلمى وعائشة الحجري ش.م.م ٢- سلمى بنت حمد بن سعيد الحجرية ٣- عائشة بنت عامر بن علي الحجرية، بالتضامن والانفراد بـأن يؤدين للمدعي مبلغا قدره (٥,٤٢١/٤٠٤ ر.ع) (خمسة آلاف واربعمائة وواحد وعشرون ريالا عمانيا واربعمائة واربع بيسات) عن حساب التسهيلات الاول ، ومبلغ ١٠,١٤٥/٩٢٩ ر.ع (عشرة آلاف ومائة وخمسة واربعين ريالا عمانيا وتسعمائة وتسع وعشرين بيسة) عن حساب التسهيلات الثاني مع الفائدة الاتفاقية والجزائية قدرها ١٢٪ من تاريخ رفع الدعوى حتى السداد التام واتعاب المحاماة -/١٠٠ ر.ع (مائة ريال عماني) والزامهن بالمصاريف.
ولما كان المحكوم ضدهن لم يحضرن جلسة النطق بالحكم وتعذر إعلانهن بالطرق العادية، يعتبر هذا النشر إعلانا لهن بالحكم عملا بالمادتين (١١، ٢٠٤) من قانون الإجراءات المدنية والتجارية الصادر بالمرسوم السلطاني رقم: ٢٠٠٢/٢٩م وتعديلاته.

أمانة سر المحكمة

مجلس الشؤون الادارية للقضاء
المحكمة الابتدائية بمسقط
أمـــانة سـر المحكمة

إعـلان قضـائي

تعلـن أمانـة سر المحكمـة أن/شركة عمان للحوض الجاف ش.م.م أقامت الدعوى /الإيجارات رقم: ٢٠١٩/١٥٠٩/٤١٥ ضد/شركة دلتا الحديثة للمطالبة بالآتي:
١. سـداد مبلغ قـدره -/١٩٥٦٥ ر.ع (تسعة عشـر ألفا وخمسمائة وخمسـة وسـتـون ريالا عمانيا) قيمة الدفعـات التي تمثل مقابل الايجار الشهري للعين المستأجرة.
٢. سـداد مبلغ قدره -/٥٨٩ ر.ع (خمسمائـة وتسعة وثمانون ريالا عمانيا) غرامة تأخير السداد السنوية المقررة بموجب العقد.
٣. سـداد المصاريـف وأتعاب المحامـاة مبلغ قـدره -/٥٠٠ ر.ع (خمسمائة ريال عماني).
ونظرا لتعذر إعلان المدعى عليها بالطرق العادية، يعتبر هذا النشر إعلانا لها بموعد نظر الدعوى في يوم الاثنين الموافق ٢٠٢٠/٨/١٠م الساعـة التاسعة صباحا بمقر المحكمـة (بالخوير - مجمع المحاكم - خلـف وزارة العـدل)، عمـلا بالمـادة (١١) من قانـون الإجراءات المدنيـة والتجاريـة الصـادر بالمرسوم السلطاني رقـم ٢٠٠٢/٢٩م وتعديلاته.

أمانة سر المحكمة

مجلس الشؤون الادارية للقضاء
المحكمة الابتدائية بالسويق
أمـــانة سـر المحكمة

إعـلان قضائي بطلـب التنفيـذ

بناء على

الحكم رقم	الدائرة	ملف التنفيذ
(٢٠١٩/١٢٠٨/٤١٧)	(تنفيذ مدني)	(٢٠٢٠/٩١٠٢/٥٤)

الحق المطالب به (حكمت المحكمة بإلزام المدعى عليه بأن يؤدي للمدعي مبلغ ٣٣٠٠ ر.ع (ثلاثة آلاف وثلاثمائة ريال عماني وإلزامه بالمصاريف) .

أسماء الأطراف	الصفة	الرقم المدني
حميد بن حمد بن احمد بن سيف المنجي	طالب التنفيذ	٤٧٥٣٦
يوسف بن ابراهيم بن علي العجمي	منفذ ضده	

ونظرا لتعذر إعلان المنفذ ضده بالطرق العادية، عليه يعتبر هذا النشر إعلانا له متضمنا تكليفه بالوفاء بما هو مطلوب منه أعلاه خلال سبعة أيام من تاريخ هذا النشر عملاً بنص بالمادتين (١١) و (٣٥٦) من قانون الإجراءات المدنية والتجارية.

أمانة سر المحكمة

مجلس الشؤون الادارية للقضاء
المحكمة الابتدائية بصحار
أمـــانة سـر المحكمة

إعـلان قضـائي

تعلـن أمانة سر المحكمـة الابتدائية بصحـار أن المدعي/سعيد بن سالـم بن سعيد العلوي قد أقام أمامها الدعوى المدنية الفردية رقم (٢٠٢٠/١٢٠٨/١٥٢م) ضـد المدعـى عليه/أحمـد بـن درويش بن غريب الجحافي يطالب فيها:
١. بإلـزام المدعى عليـه بسداد مبلغ ٣٠٠٠ ر.ع ثلاثة آلاف ريال قيمة المطالبة.
٢. بإلـزام المدعى عليه برسـوم ومصاريف الدعوى مبلغ (٥٠٠) ريال عماني.
وقد تعذر إعلان (المدعى عليه) بالطرق العادية ، وهذا النشر يعتبر إعلانـا له بالدعوى وتحديد جلسـة ٢٠٢٠/٧/٢٧م في تمام الساعة التاسعـة صباحـا بمقر المحكمة الكائن بولايـة صحار مويلح/مجمع المحاكـم بالقـرب من مستشفـى صحار المرجعي موعـدا لسماعها عمـلا بنصـ المادة (١١) من قانون الإجـراءات المدنية والتجارية الصـادر بالمرسوم السلطاني رقـم ٢٠٠٢/٢٩م وعلى المدعى عليه الحضـور شخصيا أو وكيله المفوض بوكالـة مصدقة حسب الأصول في الموعد والمكان المحددين أعلاه والرد على طلبات المدعي علما بأن الاعلان ينتج أثره من تاريخ النشر.

أمانة سر المحكمة

مجلس الشؤون الادارية للقضاء
المحكمة الابتدائية بصحم
أمـــانة سـر المحكمة

إعـلان قضائي بطلـب التنفيـذ

بناء على :

الحكم رقم	الدائرة	ملف التنفيذ
(٢٠١٩/١٣٠٩/١٠٣)	(تنفيذ تجاري)	(٢٠٢٠/٩١٠٣/١٩٥)

الحق المطالبة به : (إلزام المدعى عليها بفسخ عقد المقاولة والزامها بسداد مبلغ قدره (٣٨٥٥) ر.ع ومبلغ (١٠٠) ر.ع والمصاريف) .

أسماء الأطراف	الصفة	الرقم المدني
شيماء بنت حارب بن سيف الحوسنية	طالبة التنفيذ	٨٠٨٦٧٨٨
ابراج صحار للخدمات الفنية	منفذ ضدها	١٢٥٩٢٤٧

ونظرا لتعذر إعلان المنفذ ضدها بالطرق العادية، عليه يعتبر هذا النشر إعلانا لها متضمنا تكليفها بالوفاء بما هو مطلوب منها أعلاه خلال سبعة أيام من تاريخ هذا النشر عملاً بنص بالمادتين (١١) و (٣٥٦) من قانون الإجراءات المدنية والتجارية.

أمانة سر المحكمة

مجلس الشؤون الادارية للقضاء
المحكمة الابتدائية بمسقط
أمـــانة سـر المحكمة

إعـلان قضائي بطلـب التنفيـذ

بناء على

الحكم رقم	الدائرة	ملف التنفيذ
(٢٠٢٠/١٢٠٨/١٨)	(تنفيذ مدني)	(٢٠٢٠/٩١٠٢/١٩٠١)

الحق المطالب به (سداد مبلغ ٢٠٠ ر.ع المتبقي من قيمة المركبة وأداء جميع المخالفات حتى تجديد المركبة مع سداد رسوم التأخير عن التجديد والمصاريف .

أسماء الأطراف	الصفة	الرقم المدني
سامي مبارك خلفان المعولي	طالب التنفيذ	-
هزاع هلال سيف الحسيني	منفذ ضده	-

ونظرا لتعذر إعلان المنفذ ضده بالطرق العادية، عليه يعتبر هذا النشر إعلانا له متضمنا تكليفه بالوفاء بما هو مطلوب منه أعلاه خلال سبعة أيام من تاريخ هذا النشر عملاً بنص بالمادتين (١١) و (٣٥٦) من قانون الإجراءات المدنية والتجارية.

أمانة سر المحكمة

مجلس الشؤون الادارية للقضاء
المحكمة الابتدائية بالسويق
أمـــانة سـر المحكمة

إعـلان حكم لسريان ميعاد الاستئناف

تعلن أمانة سر المحكمة الابتدائية بالسويق أنه بتاريخ ٢٠٢٠/١/٢٨م صدر حكم في الدعوى التجارية رقم ٢٠١٩/١٣٠٣/٣٢٧م لصالح/الشركة الوطنية للتمويل ، ضد/ هاشم بن معتوق بن بلال السعدي ، قضى بالآتي:
«حكمت المحكمة بإلزام المدعى عليه بأن يؤدي للمدعية مبلغ (٤,٥٦٠ ر.ع) أربعة آلاف وخمسمائة وستين ريالا عمانيا ومبلغ (١٠٠ ر.ع) مائة ريال عماني مقابل اتعاب المحاماة والمصاريف مع التصريح ببيع المركبة محل الرهن ورفض ما زاد على ذلك من طلبات.
ولما كان المحكوم ضده أو من ينوب عنه لم يحضر جلسة النطق بالحكم وتعذر إعلانه لعدم وجود محل إقامة معروف له، فإن هذا النشر يعتبر إعلانا له بالحكم ، طبقا للمادتين (١١ ، ٢٠٤) من قانون الإجراءات المدنية والتجارية الصادر بالمرسوم السلطاني رقم ٢٠٠٢/٢٩م.

أمانة سر المحكمة

مجلس الشؤون الادارية للقضاء
المحكمة الابتدائية بالسيب
أمـــانة سـر المحكمة

إعـلان قضـائي

تعلن أمانة سر المحكمة أن المدعية/شركة الموج مسقط ش.م.ع.م أقامت الدعوى التجارية رقم ٢٠٢٠/١٣٠٤/٣٩٢ ضد المدعى عليها/مريم بنت طالب بن علي الهنائية لمطالبتها بالآتي:
١. إلـزام المدعى عليها بـأن تـؤدي للمدعية مبلغا قدره ٢,٦٥١/٥٣٠ ر.ع (ألفان وستمائة وواحد وخمسون ريالا وخمسمائة وثلاثون بيسة) مقابل رسوم الخدمة عن الفترة حتى ٣١ مارس ٢٠٢٠، وما يستجد منها.
٢. إلزام المدعى عليها برسوم الدعوى ومصاريفها.
ونظرا لتعذر اعلان المدعى عليها بالطرق العادية، يعتبر هذا النشر اعلانا لها بموعد نظر الدعوى يوم الاثنين ٢٠٢٠/٨/١٠م الساعة التاسعة صباحا بمقر المحكمة الابتدائية بالسيب عملا بالمادة للمادة (١١) من قانون الاجـراءات المدنية والتجارية الصادر بالمرسوم السلطاني رقم ٢٠٠٢/٢٩م.

أمانة سر المحكمة

مجلس الشؤون الادارية للقضاء
المحكمة الابتدائية بشناص
أمـــانة سـر المحكمة

إعـلان بيـع قضـائي

بناء على طلب التنفيذ التجاري رقم (٢٠١٨/٢٢٨١م)في الإنابة القضائية رقم (٢٠١٩/٣م) المقدم من طالب التنفيذ/محمد زكريا عرابي (سوري الجنسية) لتنفيذ الحكم الصادر في الدعوى التجارية رقم ٢٠١٦/٣٦٧م قضى بإلزام الكفيل الغارم/علي بن محمد بن عبدالكريم البلوشي بسداد مبلغ قدره (-/٧٥٠٠٠ ر.ع) خمسة وسبعون ألف ريال عماني الابتدائي، بالاضافة إلى مبلغ (-/٧٥٠٩٠ ر.ع) خمسة وسبعين ألفا وتسعين ريالا عمانيا الاستئناف مع المصاريف.
تعلن أمانة سر المحكمة عن بيع قضائي- بالمزاد العلني - للعقار الذي سبق حجزه عن طريق (المحكمة الابتدائية بصحار) بمقر المحكمة الكائن بولاية شناص - الغريفة - ابتداء من الساعة العاشرة صباحا يوم الثلاثاء الموافق ٢٠٢٠/٧/٢١م تفاصيل العقار كالتالي:

م	نوع الاستعمال	الرقم	الرسم المساحي	الموقع	المساحة	سعر بداية المزاد
١	سكني تجاري	س:ع (٠٦٧)	٠٦٧/٠١/٢٢٨/٣٦/٢	ولاية شناص / مرير المطاريش	٣٠٠م٢	٦٥٦١ ر.ع

على الراغبين في الشراء مراجعة قسم التنفيذ بمحكمة شناص ، لمعاينة العقار محل البيع على أن يدفع الراسي عليه المزاد الثمن فورا وإلا أعيد على ذمته في نفس الجلسة بأي ثمن ويعتبر محضر البيع سندا تنفيذيا بفارق الثمن بالنسبة إليه عملا بأحكام المرسوم السلطاني السلطاني رقم ٢٠٠٢/٢٩ بإصدار قانون الإجراءات المدنية والتجارية.

أمانة سر المحكمة

مجلس الشؤون الادارية للقضاء
المحكمة الابتدائية بالمصنعة
أمـــانة سـر المحكمة

إعـلان نشر
إعلان المدعى عليه بتقرير الخبير التكميلي وبالتأجيل الإداري

الاسم	صفتها	موطنها
الشركة العمانية لخدمات التمويل	مدعية	مسقط - روي الحي التجاري جنوب /مبنى ١٣٣١/ ١٣٥ زقاق ٣٥٤٩

الاسم	صفته	موطنه
يعقوب بن يوسف بن سبيل البلوشي	مدعى عليه	المصنعة - حلة آل بريك

تعلن أمانة سر المحكمة الابتدائية بالمصنعة أن المدعية أقامت الدعوى رقم ٢٠١٩/١٣٠٤/١٠٩ ضد (المدعى عليه) .
وحيـث إنه تم تأجيل نظر الدعوى إداريـا بسبب قرارات اللجنة العليا المكلفة ببحث آلية التعامل مع فيروس كورونا.
كما تمت مخاطبة الخبير للرد على الاعتراضات المقدمة من قبل المدعية وتم إيداع تقرير الخبير التكميلي بجلسة ٢٠٢٠/٤/٧.
ونظـرا لتعذر إعلان المدعى عليه بالطرق. يعتبر هذا النشر إعلاناً له بموعد نظر الدعوى في يوم الثلاثاء الموافق ٢٠٢٠/٧/٢٨م الساعة التاسعة صباحا بمقـر المحكمة الابتدائية بالمصنعة الكائن (بالملدة) ، عملا بالمادة (١١) مـن قانون الإجراءات المدنيـة والتجارية الصادر بالمرسـوم السلطاني رقم ٢٠٠٢/٢٩م وتعديلاته.

أمانة سر المحكمة

مجلس الشؤون الادارية للقضاء
المحكمة الابتدائية بصحم
أمـــانة سـر المحكمة

إعـلان قضائي بطلـب التنفيـذ

بناء على :

الحكم رقم	الدائرة	ملف التنفيذ
(٢٠١٤/١٧)	(تنفيذ تجاري)	(٢٠١٩/٩١٠٣/٥٣٢)

الحق المطالب به : (سداد مبلغ قدره ٣٠,٤١٦/١٦٥ ر.ع والفائدة بواقع ٨,٧٥٪ والمصاريف ، ومبلغ ١٠٠ ر.ع مقابل اتعاب المحاماة) .

أسماء الأطراف	الصفة	الرقم المدني
بنك صحار	طالب التنفيذ	-
خلفان بن سعيد بن سالم البريكي	منفذ ضده	٠١١٠٢٥٦٩

ونظرا لتعذر إعلان المنفذ ضده بالطرق العادية، عليه يعتبر هذا النشر إعلانا له متضمنا تكليفه بالوفاء بما هو مطلوب منه أعلاه خلال سبعة أيام من تاريخ هذا النشر عملاً بنص بالمادتين (١١) و (٣٥٦) من قانون الإجراءات المدنية والتجارية.

أمانة سر المحكمة

مجلس الشؤون الادارية للقضاء
المحكمة الابتدائية بصحم
أمـــانة سـر المحكمة

إعـلان قضائي بطلـب التنفيـذ

بناء على :

الحكم رقم	الدائرة	ملف التنفيذ
(٢٠١٧/ت/٤٦٣)	(تنفيذ تجاري)	(٢٠٢٠/٩١٠٣/٩٢)

الحق المطالب به : (إلزامه بسداد مبلغ قدره ١٢٧٤٠,١٧٣ ر.ع اثنا عشر ألفا وسبعمائة واربعون ريالا ومائة وثلاث وسبعون بيسة والمصاريف و ٢٠٠ ريال مقابل اتعاب المحاماة) .

أسماء الأطراف	الصفة	الرقم المدني
بنك صحار	طالب التنفيذ	٢
سيف بن خلفان بن سيف المعمري	منفذ ضده	١٠٦٨٩٥٠٣

ونظرا لتعذر إعلان المنفذ ضده بالطرق العادية، عليه يعتبر هذا النشر إعلانا له متضمنا تكليفه بالوفاء بما هو مطلوب منه أعلاه خلال سبعة أيام من تاريخ هذا النشر عملاً بنص بالمادتين (١١) و (٣٥٦) من قانون الإجـراءات المدنية والتجارية.

أمانة سر المحكمة

مجلس الشؤون الادارية للقضاء
المحكمة الابتدائية بمسقط
أمـــانة سـر المحكمة

إعـلان قضائي بطلـب التنفيـذ

بناء على

الحكم رقم	الدائرة	ملف التنفيذ
(٢٠٠٨/٢٨٣٨)	(المدنية)	(٢٠٠٩/٩١٠٢/٩٢٧)

الحق المطالب به (سداد مبلغ قدره -/٦٠٠٠ ر.ع ستة آلاف ريال عماني والمصاريف) .

أسماء الأطراف	الصفة	الرقم المدني
أحمد خلفان سعيد الحسني	طالب التنفيذ	-
سرحان بن حمد بن محمد الحارثي	منفذ ضده	٩٣٢٠٩٣٨

ونظرا لتعذر إعلان المنفذ ضده بالطرق العادية، عليه يعتبر هذا النشر إعلانا له متضمنا تكليفه بالوفاء بما هو مطلوب منه أعلاه خلال سبعة أيام من تاريخ هذا النشر عملاً بنص بالمادتين (١١) و (٣٥٦) من قانون الإجراءات المدنية والتجارية.

أمانة سر المحكمة

من مؤلفاته «نبضات حرف» و«طلسمة الأشواق»

الشاعر طلال الزعابي:

العمل الأدبي نتاج ثنائية متلازمة بين الموهبة والاطلاع.. و«منحوتة الناي» الأقرب لقلبي

الشاعر طلال بن أحمد الزعابي، من الأسماء الشعرية التي قدمت نفسها بشكل أكثر من رائع على الساحة الأدبية في مجال الشعر الفصيح، بالإضافة إلى كونه عضوا ومؤسسا لمجلس شعراء صحار، هو كذلك عضو في لجنة كتاب وأدباء محافظة شمال الباطنة التي تم إشهارها مؤخرا تحت مظلة الجمعية العمانية للكتاب والأدباء.

حاوره:
سعيد الهنداسي

▪ طلال الزعابي

▪ من تكريم الشاعر في أحد المحافل

حديث البدايات

دائما ما تكون البدايات لها وقع وأثر في الشخصية، وعن تلك البدايات قال الزعابي: «هنا ربما أستجلب موقفًا تستدعيه ذاكرة الشعر بإلحاح شديد، وهو أول مشاركة شعرية رسمية لي في كلية التربية للمعلمين بنزوى، حينما كنت طالبا، فبعد هذه المشاركة استلمني أحد الأساتذة الأجلاء بتقريع شديد، ونقد علني أيقظني من غفوة الساهي، وكتابة اللاهي، وجعلني أنتبه أن الكتابة مسؤولية كبيرة، وأنا فتحنا بها أبواب عقولنا وقلوبنا للآخرين ويجب أن نوازن بين شهوة الكتابة ومسؤولية القراءة».

لغة الحياة والمنطق

وعن تأثره الواضح بلغة الضاد وكتاباته فيها، قال عنها طلال الزعابي: «اللغة العربية لغة حياة وفكر ومنطق، وصدقني هي ليست شعارات نرفعها، وكلاما نردده في المناسبات التعليمية والمحافل الأدبية والثقافية وهي ليست حنينا للماضي وأمجاده ومآثره، هي واقعنا هي هويتنا هي تفاصيل حياتنا ومشاعرنا وأحاسيسنا، والذي أنا متيقن منه أنها متصلة بأرواحنا حد التماهي والامتزاج».

ثنائية متلازمة

ويعرج بنا الشاعر طلال الزعابي إلى عوامل تساعد الكاتب على التميز بقوله: «العمل الأدبي نتاج ثنائية متلازمة، هي (الموهبة) و(الاطلاع) وإن صح لنا تشبيه العمل الأدبي بشجرة، فإن الموهبة تشكل فيه البذرة والغرسة، والاطلاع والثقافة يشكلان السقيا، وكي تثمر تلك البذرة لا بد لها من سقيا مستمرة ودائمة ومتزنة».

شخصية مؤثرة

ويشير الزعابي إلى تعلقه الواضح بشعر «إيليا أبو ماضي» وتجربته الشعرية بقوله: «ما أزال متأثرا بشخصيته الشعرية وجدت فيها العمق الإنساني واللغة العذبة والصور الجذابة، وهي شخصية الشاعر المهجري إيليا أبو ماضي؛ إذ أحس عندما أقرأ له أنني أقرأ روحا لا كلمات، فثمة إحساس أثيري يكون رفيقا لي كلما قرأت له، صحيح ليس هو الوحيد الذي يشعرني بهذا الإحساس لكنه الأكثر والأقرب».

أيقونة الكاتب

ولأن الإلهام في الكتابة ميزة المبدعين والعنوان اللافت له تأثيره وصداه تحدثنا عن إصداراته الأدبية وهي (نبضات حرف، وطلسمة الأشواق) وأهمية اختيار العنوان عند المؤلف، وأكد الزعابي على ذلك بقوله:

«العنوان إيقونة الكتاب ومفتاح الجواب، وبالفعل هو يشكل مع الواجهة أهمية كبيرة، صحيح قد لا تفوق المحتوى في الأهمية لكنها تشير إلى كنه الكتاب وفكر صاحبه، لكن للأسف كثيرا ما تخدعنا بعض العناوين التي تظهر عكس ما تبطن وكم توقفنا أمام عناوين مضللة خداعة، أما (نبضات حرف) و(طلسمة الأشواق) فما عساني أن أقول فيهما غير أنهما رسالة محبة وإيمان، حاولت فيهما أن أخرج عن الذاتية والأنا إلى فضاء الإنسانية الرحب، ولعلني حاولت فيهما أن أنبض بالمحبة وأفك طلسمة الأشواق».

طلال الزعابي:

تأثرت بتجربة الشاعر «إيليا أبو ماضي» لعمقه الإنساني ولغته العذبة

الشاعر ابن بيئته وظهور سلطة المكان على الأديب طبيعية

لجنة كتاب وأدباء شمال الباطنة تعتبر رافدا ثقافيا جميلا

منحوتة الناي

وحول القصيدة التي لها وقعها الخاص على شاعرية الزعابي لم يتردد كثيرا في ذلك قائلا: «عند هذا السؤال يجب أن أتوقف عند مسألة مهمة وهي مسألة الصنعة والشعرية، فالشاعر من وجهة نظري أقرب للرسام الذي يمتلك الأدوات، فإن استخدم أدواته مع شاعريته أنتج لوحة شعرية ملونة حية، وإن استخدم أدواته دون شاعريته أنتج لوحة شعرية عديمة الألوان باهتة، والقصيدة المؤثرة هي التي تجمع حسن الصنعة مع حياة الشاعرية، ومن أقرب القصائد إلى قلبي (منحوتة الناي) من إصدار طلسمة الأشواق؛ ففيها شيء من روحي».

تأثير البيئة

وحول مدى صحة مقولة إن الشاعر ابن بيئته وتأثيرها عليه قال الزعابي عنها: «نعم صحيح فالشاعر ابن بيئته، ولا بد من ظهور سلطة المكان على الأديب في لغته وألفاظه وصوره، وقد ذكرني هذا السؤال بقصة الشاعر العباسي علي بن الجهم الذي كان مطبوعا ببيئته الصحراوية البعيدة عن الرقة والمتصفة بالغلظة فقال مادحا الخليفة:

أنتَ كالكلبِ في حفاظِك للودِ
وكالتّيسِ في قراعِ الخطوبِ
أنتَ كالدّلو، لا عدمناكَ دلوًا
من كبار الدّلا، كبيرَ الذنوب

فألفاظٌ كهذه وصورٌ كتلك تمثل سلطة البيئة على الشاعر، لكن الخليفة فطن لذلك، وأمر بإسكانه في حاضرة من حواضره؛ ليرق طبعه، وتتغير سلطة البيئة، فجاء بعد ذلك بقصيدة تنساب عذوبةً ورقةً قال فيها:

عُيونُ المَها بَينَ الرُصافَةِ وَالجِسرِ
جَلَبنَ الهَوى مِن حَيثُ أَدري وَلا أَدري
أَعَدنَ لِيَ الشَوقَ القَديمَ وَلَم أَكُن
سَلَوتُ وَلَكِن زِدنَ جَمرًا عَلى جَمرِ..»

رافد ثقافي

ويختم الشاعر طلال الزعابي حديثه حول إشهار لجنة كتاب وأدباء محافظة شمال الباطنة وقراءته لمثل هذه اللجان قائلا: «الكيانات الأدبية والثقافية مهمة جدا في صقل الأديب، والابتعاد عن المركزية أمر محمود في مثل هذه الكيانات التي تعطي مساحات كبيرة للتنوع والتنافس الشريف.

وتوجه جمعية الكتاب بإنشاء لجان للجمعية في المحافظات ودعمها للكيانات الثقافية المتعددة بات يشكل رافدا ثقافيا مهما، نراه جليا في الفعاليات المتنوعة التي تقيمها لجنة شمال الباطنة مثلا، وتحية إجلال وتقدير لهم. وهنا أيضا لا بد من ذكر جهود وزارة التراث والثقافة التي تدعم الحراك الثقافي والمجالس الشعرية المتعددة، وربما نذكر على سبيل المثال لا الحصر مجلس شعراء صحار الذي أثبت كفاءة جيدة في الفترة الأخيرة بفعالياته النوعية».

منحوتةُ النّاي

طلال الزعابي

أتيتُ أحضنُ هذا الجصَّ والحَجَرَا
وألثمُ الفأسَ والسِّكينَ والصُّوَرَا

أتيتُ لا أبتغي كتمانَ عاطفتي
وحقِّ عينيكِ لنْ أُبقي ولنْ أَذَرَا

سأحضرُ الشّعرَ دفّاقًا ومنضبطًا
كما أريدُ أنا، لا كيفما حَضَرَا

ذاك الّذي في عروقي سالَ مُنعتقًا
كأنّه قد روى الأسرارَ حين جَرَى

كأنَّهُ يبعثُ الأرواحَ في لغتي
وينفثُ العشقَ في أنفاسِنا عَطِرَا

مَنْ أخبرَ الصّخرَ أنّ الحبَّ منهمرٌ
وأنّ في عينِها الأنواءَ والمَطَرَا

مَنْ علّمَ الكفَّ أنْ تجثوْ على حجرٍ
وتنحتَ الآهَ في كينونةِ الشُّعَرَا

وتُسجِدَ النّاسكَ الصّوفيَّ في حرَمٍ
ليعبدَ الجيرَ والأخشابَ والشّجَرَا

يا خيبةَ النّهدِ! لنْ يغري عواطفَنا
ولنْ يحرّكَ فينا النَّبضَ، والنّظَرَا

مقصورةٌ هذه الأبصارُ يُدهشُها
نحتُ الأصابعِ غيرَ الحسْنِ ليس تَرَى

تحتار من شدّة الإبهار وا عجبًا
أناظرتْ حجرًا أم ناظرتْ بَشَرَا

منحوتتي وأنينُ النّاي يسكنُني
ويفتحُ الخاتمَ السّحريَّ والقَدَرَا

من أين جئتِ تُرى؟ من كهف أضرحتي
تتلينَ في مهجتي الآياتِ والسُّوَرَا

تبنينَ لي فوق عرشِ الماءِ مملكةً
وتجلسينَ على أطرافِها قَمَرَا

منحوتةَ الطّهرِ أشعاري معلّقةٌ
على جبينِكِ هل أقضي بها الوَطَرَا

يا شقوتي صرخةُ الإزميلِ تُرعبُني
وضربةُ الطّارقِ المجنونِ مُستَعِرَا

كأنّهم ينحتونَ الصّخرَ في كبدي
وينقُشونَ الشّقا والحُزنَ والكَدَرَا

نصفُ الهموم هنا في الصّدرِ موضعُها
ونصفُها تحت ذاك النّحتِ مُستَتِرَا

هوامش ومتون

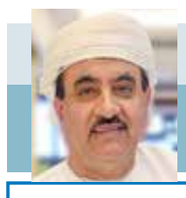

عبدالرزّاق الربيعي

مآتم على جوانب عرس!

حين قرأت بيت الشاعر أحمد شوقي:

«وإذا نظرت إلى الحياة وجدتها
عرسا أقيم على جوانب مأتم»

للوهلة الأولى، لم أفهمه، ليس لأنني كنت يومها في المرحلة الابتدائية، بل لأن الشطر الثاني يجمع المأتم، والعرس في مكان واحد!

وبدت الحيرة واضحة على وجوهنا، فبذل المعلّم الذي رسمه على السبورة بخطٍّ جميل في مادة الخط العربي، جهدا ليس بالقليل، لكي يقرّب المعنى لأذهاننا، قبل أن يطلب منّا رسم البيت بدفاترنا، مثلما رسمه على السبورة بخطّ الرقعة، وتكرار ذلك، عدّة مرّات، إلى نهاية الصفحة، وفي كلّ مرّة يكبر السؤال، وبعيدا عن الأثر السلبي الذي يمكن أن يتركه هذا البيت في نفس طفل ينظر للحياة بعين مليئة بالفرح، كنت أجد صعوبة في استيعاب جمع النقيضين، وقبل أيام، وأنا أقرأ خبرا بثته الوكالات عن عرس خلّف مآتم كثيرة تذكرت ذلك البيت المحفور في ذاكرة الطفولة، ففي الخبر الذي بثّته وكالة الصحافة الفرنسية، اجتمع العرس بالمأتم، وتمخّض عن مآتم على جوانب عرس واحد، ليقلب المعنى منسجما مع وقائع الخبر الذي يتحدّث عن حفل زواج أقيم في الهند، انتهى بوفاة العريس بعد الحفل بيومين، لكونه كان مصابا بفيروس «كورونا»، دون أن يعلم، تلك المأساة، لم تتوقف عند تلك الفجيعة، بل تعدّت ذلك إلى إصابة العشرات ممن حضروا حفل زواجه الذي شارك به أكثر من ٤٠٠ مدعو، ولم تتوقف الإصابات عند هذا الحدّ، بل حضر ٢٠٠ شخص جنازته، ومأتمه، ويمكننا تخيل حجم الكارثة التي حصلت في ولاية بيهار الهندية!! والسبب أنّ الجميع لم يتّبع آليّة التباعد الاجتماعي، ولم يتّخذ الإجراءات الواجب اتّباعها في حالة اضطراره للخروج من البيت كوضع الكمامات على الأنف، وارتداء القفازات، والمحافظة على مسافة الأمان، وتعقيم اليدين، وتجنّب المصافحة، والعناق، وهذه أصبحت من الأمور المسلّم بها، لكثرة تأكيد الجهات المسؤولة، والأطباء، ووسائل الإعلام، على ضرورة ذلك، لاسيّما، ونحن نعيش ظرفا حرجا شهد تزايد أعداد الإصابات بالفيروس، والحالات المنوّمة بالمستشفيات، والوفيات، بما يوحي أنّنا نعيش ظرفا أشبه ما يكون بظرف حرب! فلا يكاد يمرّ يوم دون أن نقرأ أخبارا في مواقع التواصل الاجتماعي عن فنانين، ورياضيين، وأدباء، وأفراد من عامّة المجتمع، فقدوا حياتهم بعد إصابتهم بالفيروس القاتل، وهذه المواقع صارت تحمل لنا صورا مؤلمة عن مواراة جثامين الراحلين، وكم كان من المحزن مشاهدة مقطع فيديو يصوّر مشهد الصلاة على جثمان نجم اللاعب الراحل أحمد راضي، دون إنزال الجثمان من سيارة الإسعاف، تجنّبا للإصابة! أو مشهد حمل الفنانة الراحلة نجلاء الجداوي بتابوت حديدي، بخطوات حذرة، وبدون تشييع!

ونحن هنا لا ندعو إلى إيقاف حركة النشاط الاجتماعي، فقانون الحياة هو الاستمرار، لا شيء يعترض عجلة الحياة، فهناك من تزوّج في أقسى الظروف، كظروف الحروب، والكوارث، وسواهما، وبالوقت نفسه تعايشوا مع الظروف الموضوعيّة، وأتمّوا الزواج بدون حفل يُدعى لحضوره القاصي، والداني، بل يمكن إقامة حفل بسيط تحضره الدائرة الضيّقة من الأهل، والأصدقاء، فالشرع يشترط في إتمام الزواج الإشهار، بالوسائل المتاحة، ويمكن الاكتفاء بشاهدي عدل لصحة عقد الزواج، وتوثيق ذلك رسميا لضمان حقوق الزوجين، والأولاد، وجعله ظاهرا بين الناس، ولا يشترط إقامة وليمة، أو حفل، واجتماع عدد كبير من الناس، ولكنّ البعض صار يبالغ في ذلك، فكثرت الولائم، والاحتفالات، والمدعوون الذين يفدون إلى حفلات الأعراس المقامة من أماكن بعيدة، وصارت الاحتفالات مظهرا من مظاهر الحياة الاجتماعية، درجت عليها مجتمعاتنا، ويمكننا قبول ذلك في الظروف الاعتياديّة، لكن الظرف الحالي يملي علينا التخلّي عن الكثير من هذه المظاهر، طالما فيها خطر على المجتمع، والأفراد، لكي لا تحصل مأساة كالتي حصلت للعريس الهندي الذي تحوّل عرسه إلى مأتم جماعي!

اتهامات بـ«السرقة الأدبية»

تطال وزير التعليم في سلوفاكيا

براتيسلافا - «د ب أ»: رفض وزير التعليم في سلوفاكيا «برانيسلاف جروهلينج» اتهامات بأنه سرق أجزاء من أعمال أخرى وضمها لرسالته التي نال عنها شهادة في القانون. وقالت صحيفة «دينيك إن» اليومية التقدمية في تقرير إن الوزير قد استعان بأجزاء كبيرة من أعمال أخرى في أطروحة الدبلومة الخاصة به في عام ٢٠٠٩، دون الإشارة بشكل واضح إلى مصادرها.

وخلصت بوابة «اس ام إي.اس كيه» الإخبارية بعد تحليل العديد من النصوص إلى أن «حقيقة قيامه بالنسخ واضحة للوهلة الأولى».

وفي مؤتمر صحفي عقده رفض الوزير الليبرالي هذه الادعاءات، كما رفض مطالبات بتقديم استقالته.

وقال الوزير: إن أطروحته «ليست فريدة من نوعها»، وأوفت باللوائح الجامعية.

وكان «جروهلينج» درس في جامعة صغيرة في العاصمة السلوفاكية براتيسلافا.

وقال رئيس الوزراء المحافظ «إيجور ماتوفيتش»: إنه لا يريد أن يخسر «جروهلينج» كوزير.

وأوضح أن الحكومة كلفت «جروهلينج» الأسبوع الماضي بوضع قواعد جديدة لمكافحة أعمال السرقة الأدبية، في أعقاب العديد من الفضائح في هذا الشأن والتي تورط فيها ساسة بارزون.

وقال «ماتوفيتش» للصحفيين: «قد يصل إلى مثل هذه القواعد, والتي ستكلفه منصبه».

«الفيصل» الثقافية تطرق باب التغيرات المناخية وعلاقتها بالفوضى!

الرياض - العمانية: خصصت مجلة «الفيصل» الثقافية ملف عددها المزدوج (٥٢٥-٥٢٦) لموضوع تغير المناخ وأحوال البيئة.

وجاء في التقديم للملف، إن الواقع البيئي لا يوحي بالاطمئنان إلى مآل الكرة الأرضية ولا يدعو للتفاؤل بسلامتها الحيوية، ما جعل نادي روما يوصي في تقريره «حدود النمو» بضرورة وجود ضمير عالمي جديد ووضع معيار أخلاقي جديد لاستخدام الموارد المادية. وشدد التقديم على أن يتشكل موقف جديد إزاء الطبيعة يقوم على التوافق والانسجام.

وشارك في الملف باحثون وكتاب من بينهم: نجيب الخنيزي، وإميلي براتيكو، وبنعيسى بوحمالة، وماريون كوكيه، ومحمد عيسى، موحمد دلف الدليمي، والغازي عقاوي، والعربي إدناصر، وعلاء الدين الهدويفوتنزي.

وضم العدد دراسة بعنوان «كتابة تخوض مغامرة في مواجهة الزمن وتضيء الحياة داخل النص وخارجه» أعدتها الروائية والناقدة اللبنانية لنا عبد الرحمن عن المجموعة القصصية «نزهة مارشال» للكاتب العماني محمد اليحيائي.

وفي باب «قضايا» نطالع تقريراً للزواوي بغورة بعنوان «مقتل جورج فلويد يأخذ طابعا عالميا ويعيد طرح خطاب العنصرية تاريخه ومحدداته».

وفي حوار العدد، يرى المفكر اللبناني مشير باسيل عون أن الحضارات اعتصمت بشيء من «الرجاء الغيبي»، وأن وظيفة النخب «أن تجرؤ حيث يخنع الآخرون». ويوضح عون في الحوار الذي أجرته معه الباحثة اللبنانية ريتا فرج، أن الاقتراحات النهضويّة التي ساقها مفكّرون مسيحيّون أثبتت جدارتها وصوابيّتها وملاءمتها التاريخيّة، مشيراً إلى أنّ الصحوات الدينيّة والانقباضات المذهبيّة والعصبيّات العشيريّة لن تنقذ العالم العربيّ من السقوط في غياهب العقم الحضاريّ.

وفي باب «سيرة ذاتية» يكتب الناقد فيصل دراج عن الناقد الراحل إحسان عباس مقالة بعنوان «إنسان من معرفة وبصيرة ومحبة». ويقول: «علّمني إحسان عباس احترام اللغة، وفضيلة المتواضع العارف، وأخلاق الكتابة، ولم أستطع تعلّم الهزل الجاد والجدّ الهازل، المكسوين بالبصيرة وحقائق الحياة.. حين توفي عام ٢٠٠٣، شعرت أن جمالا من هذا العالم انطفأ، وأن بيته في فلسطين سقط عليه سواد جديد».

وتنشر المجلة لمقالات لعدد من الكتّاب من بينهم: علاء خالد، وجمال شحيد، تركي الحمد، وحسن حنفي، وزوكي الميلاد، وعبدالسلام بنعبد العالي، وقادري أحمد حيدر، وياسين النصير.

ونقرأ في باب «ثقافات» مقالاً ترجمه سعد البازعي لـ «فالتر بنيامين» بعنوان «فك أربطة مكتبتي.. حديث حول جمع الكتب»؛ ومقالاً ترجمه إدريس الخضراوي لـ«توماس بافيل» بعنوان «فن المحتمل».

وفي باب «فضاءات» تم نشر مقالة لـ«صوفي دودي» ترجمها محمد الحبيب بنشيخ بعنوان «أندريه مالرو.. الكاتب والوزير والمغامر.. قصة حياة ترويها قطته». وفي باب «عمارة» يكتب أسعد الأسدي عن عمارة رفعة الجادرجي، الذي يتلو في أشكال أبنيته حكاية نص تعودت الأمكنة إنتاجه، غير أنه يأتي متحولاً. ويرسم الكاتب المصري سعيد الكفراوي صورة قلمية للشاعر الراحل محمد عفيفي مطر.

وفي باب «رسائل» نكتشف «أربع رسائل غير معروفة لفيكتور هوغو» (ترجمة عادل داود). وفي «تحقيقات» نقرأ إجابات لعدد من المثقفين العرب، حول سؤال عن عدوّهم (إعداد: باسم سليمان). وفي باب «كتب» نتعرف على عدد من الكتب عبر مراجعات عنها، ومنها: «الاشتياق إلى الجارة» للحبيب السالمي (عبد المجيد دقنيش)، و«أراك في الجنة» لمحمد الفخراني (صبحي موسى)، و«بلاد الثلاثاء» لخالد الناصري (منذر مصري)، و«لا حرب في طروادة» لنوري الجراح (بهاء إيعالي)، و«الخوف من الأوبئة» (أدريان بونيتو، ترجمة إيهاب صبحي)، و«الطائر الأبيض في البلاد الرمادية» لاستبرق أحمد (زكوان العبدو)، و«سيرة الوقت» لمعجب الزهراني (محمد الجويلي)، و«قاف قاتل، سين سعيد» لعبدالله البصيص (ليلى عبدالله).

وفي باب «تشكيل» نقرأ موضوعا حول «الكارثة وولادة اللون في تجربة الرسام سيزان» (علي بلجراف). وفي باب «فوتوغرافيا» نقرأ حوارا مع الفوتوغرافي البرازيلي «سيباستيون سالغادو» (ترجمة إلياس فركوح).

ويكتب صادق الشعلان في باب «موسيقى» موضوعا عن الموسيقار غازي علي (حالة موسيقية بلا مثيل).

كما يتضمن العدد مجموعة من النصوص لهدى حمد، وعواض العصيمي، وزكي الصدير، وأحمد القاضي.

عُمان
جريدة يومية سياسية تأسست عام ١٩٧٢م
تصدر عن مؤسسة عُمان للصحافة والنشر والإعلان

الطقس

حالة الجو

غائم جزئيا على الشريط الساحلي لمحافظة ظفار والجبال المجاورة مع فرص تساقط الرذاذ المتقطع، وصحو بوجه عام على بقية محافظات السلطنة مع احتمال تشكل السحب وهطول أمطار متفرقة تكون رعدية أحيانا ومصحوبة برياح نشطة وتساقط حبات البرد على جبال الحجر والولايات المجاورة خلال فترة الظهيرة والمساء، واحتمال تطاير الأتربة والغبار في المناطق الصحراوية نتيجة لهبوب رياح نشطة واحتمال تشكل السحب المنخفضة أو الضباب خلال آخر الليل والصباح على المناطق الساحلية لبحر عُمان وبحر العرب.

حركة الرياح

تهب على المناطق الساحلية لبحر عمان رياح شمالية شرقية إلى شرقية خفيفة إلى معتدلة، وتهب على المناطق الساحلية لبحر العرب رياح جنوبية غربية معتدلة إلى نشطة، فيما تهب على بقية محافظات السلطنة رياح شرقية إلى جنوبية شرقية خفيفة إلى معتدلة.

حالة البحر

هائج الموج على سواحل بحر العرب ويصل أقصى ارتفاع له أربعة أمتار، ومتوسط الموج على بقية سواحل السلطنة ويصل أقصى ارتفاع له مترا ونصف المتر، وتشير التنبيهات إلى انخفاض الرؤية الأفقية أثناء تشكل الضباب وتطاير الغبار وهطول الأمطار، واحتمال تساقط البرد وجريان الأودية في مناطق جبال الحجر خلال المساء.

درجات الحرارة في بعض المدن العمانية

خصب		صحار		نزوى		صور		إبراء	
40	32	36	30	45	29	38	28	44	28
هيما		**البريمي**		**جبل شمس**		**الجبل الأخضر**		**قيرون حيرتي**	
38	29	45	33	32	23	30	23	26	22

تفاصيل عن النشرة الجوية : البريد الصوتي رقم 1102 أو 1103 أو على موقع الأرصاد الجوية www.met.gov.om

ملامح عمانية

■ تزخر السلطنة بتنوع بيئي وأحيائي كبيرين، ومن الحشرات التي تعيش في السلطنة فصائل من «الخنافس المعدنية» منها ما تم التقاطه بهذه الصورة، وتسمى محليا بـ «الفنزوز»

تصوير: عامر الأنصاري

لقاح أمريكي يدخل المرحلة النهائية ٢٧ الجاري.. وروسي يكمل التجارب السريرية

واشنطن - موسكو - «أ ف ب»:

تتواصل بوارق الأمل بمثل هذه الأخبار التي تُبَشِّر بفرج قريب لتنقضي سحاب الشر كورونا التي خيمت طويلا على العالم، حيث أعلنت شركة الأدوية الأمريكية «موديرنا» أنّ التجارب السريرية للقاحها المضادّ لوباء كوفيد-١٩ ستدخل المرحلة النهائية في ٢٧ يوليو، لتكون بذلك أول شركة تبلغ هذه المرحلة المتقدّمة.

وستجرى التجارب السريرية النهائية على ٣٠ ألف شخص في الولايات المتحدة، سيتلقّى نصفهم جرعات تبلغ الواحدة منها مائة ميكروجرام من اللقاح، فيما سيتلقّى النصف الآخر دواءً وهمياً.

والهدف الأول لهذه التجارب هو الوقاية من أعراض كوفيد-١٩، في حين تشمل الأهداف الثانوية الوقاية من الإصابة بـ«سارس-كوف-٢».

ومن المفترض أن تستمر الدراسة حتى ٢٧ أكتوبر.

ويضع هذا الإعلان شركة موديرنا في طليعة السباق العالمي من أجل التوصّل للقاح مضادّ للوباء الذي أصاب لغاية اليوم أكثر من ١٣ مليون شخص في العالم وأوقع أكثر من ٥٧٠ ألف وفاة.

ويحذّر العلماء من أنّ اللقاحات الأولى التي ستطرح في الأسواق لن تكون بالضرورة الأكثر فاعلية.

وتقوم التكنولوجيا التي تعتمدها شركة موديرنا والقائمة على جهاز الحمض النووي الريبي، على إعطاء الجسم المعلومات الجينية لإطلاق وقاية استباقية من فيروس كورونا المستجدّ.

لقاح روسي

فيما أعلنت روسيا الأربعاء أنها أكملت التجارب السريرية الأولى للقاح تجريبي ضد فيروس كورونا المستجد اختُبر على البشر على أن تُنجز بالكامل بحلول نهاية يوليو.

أجرت هذه التجارب وزارة الدفاع الروسية ومركز نيكولاي غاماليا للأبحاث في علم الأوبئة والأحياء الدقيقة، وقد بدأت في منتصف يونيو في مستشفى عسكري مرموق في موسكو على مجموعة من المتطوعين تتألف بشكل رئيسي من جنود روس ومن مدنيين.

وقالت وزارة الدفاع الروسية في بيان الأربعاء إن المجموعة الأولى التي تضم ١٨ متطوعا «أنهت مشاركتها وغادرت المستشفى».

وكان الهدف الرئيسي للتجربة على هذه المجموعة هي التحقق من سلامة اللقاح وتحمل جسم الإنسان لمكوناته، وفقا للمصدر نفسه. وقد أمضى المتطوعون ٤ أسابيع في المستشفى بعد تلقيهم اللقاح في ١٨ يونيو حيث خضعوا لفحوصات يومية.

وذكر البيان الصحفي أنه خلال هذه الفترة ظلت وظائفهم الحيوية «في حدود المعدل الطبيعي» دون «تسجيل أي آثار أو مضاعفات خطيرة غير مرغوب فيها». وقالت سفيتلانا فولتشيخينا الطبيبة المشاركة في إدارة التجارب، في مقطع فيديو نشرته وزارة الدفاع: «مناعتهم جيدة، والأجسام المضادة تتكون في جسمهم ولديهم حماية من الفيروس».

وقال الجندي يوري الذي شارك في الاختبارات في مقطع الفيديو «نعرف الآن أننا محميون بنسبة ١٠٠٪ ولا نخشى الخروج من هنا».

وقال البيان إن مجموعة ثانية من المتطوعين تضم ٢٠ شخصا تلقوا اللقاح التجريبي يوم ٢٣ يونيو، هم حاليا في العزل في المستشفى تحت إشراف طبي.

وأضاف أنه من المتوقع أن تكتمل هذه التجربة السريرية على اللقاح بحلول نهاية يوليو.

أفادت الأرقام الرسمية الأربعاء أن روسيا لديها ٧٤٦,٣٦٩ إصابة بفيروس كورونا بما في ذلك ١١٧٧٠ وفاة.

أعمال جديدة لبانكسي تشجع على ارتداء الكمامات

■ من أعمال بانسكي

لندن - «د ب أ»: قام فنان الشارع الغامض بانكسي برسم سلسلة من صور الفئران للترويج لارتداء الأقنعة أثناء أزمة فيروس كورونا في مترو أنفاق لندن.

ويبدو أن بانكسي ظهر في مقطع فيديو مدته دقيقة واحدة على تطبيق انستجرام وهو يرتدي قناعا، وبدلة واقية بيضاء، و قفازات زرقاء وسترة برتقالية.

ولم يتعرف الركاب عليه حيث اعتقدوا أنه موظف في شركة النقل.

ويظهر الفيديو، الذي حقق أكثر من ١,٧ مشاهدة مساء الثلاثاء، الفنان الذي يستخدم الورق المفرغ (الإستنسل) لرسم الفئران على الجدران الداخلية ونوافذ سيارات القطار.

وعلى سبيل المثال، تظهر إحدى الصور حيوانا يهبط بقناع على شكل مظلة، وآخر، دون قناع، يعطس على نافذة وينبعث الطلاء من وجهه.

إلغاء مهرجان تيلورايد السينمائي الأمريكي

لوس أنجلوس- «أ ف ب»: أُعلن عن إلغاء مهرجان تيلورايد السينمائي الذي ينظم في جنوب غرب الولايات المتحدة بسبب تفاقم جائحة كوفيد-١٩ في هذه المنطقة.

وكان منظمو المهرجان الذي يستقطب سنويا إلى هذه المدينة الصغيرة في كولورادو نجوم هوليوود لسلسلة من عروض الأفلام الأولى والحفلات، يأملون حتى الآن بالمحافظة على دورة السنة الحالية المقررة من ٣ سبتمبر إلى السابع منه بفضل إجراءات صحية صارمة. لكنهم اضطروا إلى الإلغاء في نهاية المطاف.

وقال المنظمون لوكالة فرانس برس «مع استمرار ارتفاع عدد الإصابات بكوفيد-١٩ إلى ما لا نهاية والفوضى التي يسببها على الصعيد الوطني، تتعرض أفضل الاستراتيجيات للتهديد». وأضاف هؤلاء «لا يهم عدد الأشخاص من بيننا الذين سيضعون كمامات أو سيحترمون إجراءات التباعد الجسدي، فقد تفاقمت الجائحة ولا يمكن التفريط بصحتكم وسلامتكم».

ويقام الحدث في تيلورايد في خضم المهرجانات السينمائية الخريفية إلى جانب تورنتو ونيويورك والبندقية، حيث تعرض الاستوديوهات أعمالها أملا بان يشكل ذلك منصة لنيلها جوائز الأوسكار.

ومن الأفلام التي عرضت في هذا المهرجان العام الماضي ونالت بعدها جوائز أوسكار «جودي» و«فورد فرسس فيراري».

ولم يعلن عن إلغاء أي من المهرجانات السينمائية الكبيرة المقررة في الخريف إلا أنها قلصت من حجمها مع اعتماد عدد من النشاطات عبر الإنترنت.

وتسجل إصابات جديدة مرتفعة في عشرات الولايات الأمريكية ولا سيما في جنوب البلاد وغربها.

ثاني أطول وادٍ في العالم يستقبل الزوار

■ من المرافق السياحية بـ «وادي أولوباي» الأناضول

الأناضول: بدأ «وادي أولوباي» بولاية أوشاق غربي تركيا، باستقبال زوّاره من جديد، لا سيما وأنه ثاني أطول واد حول العالم.

الوادي المُمتد على طول ٧٧ كيلو مترا، يتراوح عمقه بين ١٤٠ - ١٧٠ مترا، فيما يصل عرضه إلى ٥٠٠ متر في بعض النقاط. كما يضم الوادي في بنيته العديد من الآثار العائدة للحضارة السلجوقية والعثمانية.

وفي عام ٢٠١٥، قامت ولاية أوشاق بتنفيذ مشروع لإنشاء مرافق سياحية وخدمية في الوادي، منها إنشاء شرفة زجاجية على ارتفاع ١٥٠ مترا وبمساحة ١٣٥ مترا مربعا، في خطوة جذبت عشرات الآلاف من السيّاح.

وفي حديثه للأناضول، قال قائم مقام قضاء «أولوباي»، أونور أوزايدين: إن الوادي استقبل العام الماضي ما بين ٧٠ إلى ٨٠ ألف زائر.

وأضاف: إن الوادي بدأ هذا العام باستقبال زوّاره من جديد عقب مرحلة ما بعد كورونا.

وأشار إلى أن «وادي أولوباي» يعد ثاني أطول واد حول العالم، بعد الوادي الكبير الكائن في الولاياتً المتحدة الأمريكية.

صدأ في أواني المطبخ.. غير لطيف وغير خطر

برلين - «د ب أ»: لا يبدو شكل مفردات المطبخ الصدئة جيدا ويمكن أن تغير طعم الطعام أحيانا ليصير فيه طعم حديد غير لطيف. ولكن هذا لا يشكل خطرا على الصحة.

يتشكل الصدأ أو أكسيد الحديد عندما يتصل الحديد بالرطوبة أو الأكسجين. لا يعتبر مجلس أوروبا في توصياته بشأن المعادن والأشابة كمية امتصاص الحديد أو أكسيده عن طريق أواني المطبخ خطرا صحيا. إلا أنه يمكن أن يؤثر على مذاق الطعام ويفسده.

وأفضل طريقة لإزالة الصدأ هي عن طريق حكه بصبر وصقل القطعة المعدنية على سبيل المثال بالجانب الخشن من الإسفنجة.

وأفضل طريقة لوقف تشكل الصدأ على الأواني المطلية بالمعدن وأدوات المطبخ المعدنية في المقام الأول هي بدهنها بمادة دهنية خالية من الحمض أو زيت الطهي.

غير أنه يجب الانتباه لأن دهون الخضروات يمكن أن تصبح زنخة مع الوقت. ويقول يورجن تير-كوندكه من المعهد الاتحادي الألماني لتقييم المخاطر: «هذا يمكن أن يعيق مذاق الطعام الذي يتم إعداده. وبالتالي من المهم حقا تنظيف أواني الطهي وأدواته المحمية بشكل شامل بطبقة من الدهون أو الزيت بمياه ساخنة قبل الاستخدام».

الطحلب الإسباني... نبات لا يحتاج كثيرا من الرعاية لغرفة المعيشة

برلين - «د ب أ»: تبدو النباتات المتدلية رائعة في الغرف ذات الأسقف المرتفعة. ومن هذا المنطلق الطحلب الإسباني واسمه اللاتيني تيلاندسيا يوسنيوديس، يسهل الاهتمام به بشكل كبير.

والأنباء الجيدة هو أن الطحلب الإسباني لا يتطلب الكثير من الجهد لرعايته، فهو لا يحتاج تربة أو أصيصا لأنه ونظرا لكونه من الفصيلة البروميلية لا يمتلك جذورا.

ولا يحتاج للري لأنه يمتص الرطوبة مباشرة من الجو، ويكفي فقط رشه ببساطة برذاذ المياه مرتين في الأسبوع.

غير أن الخبراء يقولون: إنه يجب عليك وضعه في المكان الصحيح. فالطحلب الإسباني يحتاج إلى بقعة مضيئة، إلا أنه لا يتحمل أشعة الشمس المباشرة. ويحتاج أيضا إلى مساحة كافية ليتدلى منها بحرية.

■ أنثى حمار الوحش تقف بجانب صغيرها المولود مؤخرا في حديقة حيوانات في أمستردام. «أ ف ب»

عُمان
ص.ب: ٩٧٤، ر.ب: ١٠٠ مسقط
سلطنة عُمان
البدالة: ٢٤٦٤٩٤٤٤
فاكس: ٢٤٦٤٩٥٠٨

التحرير
• الشؤون المحلية والتحقيقات: ..... ت: ٢٤٦٤٩٥١٠ / ت: ٢٤٦٤٩٥١١
• الإقتصاد والسياحة: ت: ٢٤٦٤٩٥٢٠ / ت: ٢٤٦٤٩٥٢١
• الدولي: ..... ت: ٢٤٦٤٩٥٨٠
• المجتمع: ..... ت: ٢٤٦٤٩٥٣٠ / ت: ٢٤٦٤٩٥٣٥
• الديني: ..... ت: ٢٤٦٤٩٥٤٧ / ت: ٢٤٦٤٩٥٤٨
• الرياضي: ..... ت: ٢٤٦٤٩٥٤٠ / ت: ٢٤٦٤٩٥٤١

المكاتب
• صلالة... ت: ٢٣٢٩٣٣٣
فاكس: ٣٢٩٣٣٠٩
• نزوى: ت: ٢٥٤١١٠٩٩
ص.ب: ٩٥٥ الرمز البريدي: ٦١١
• صحار... ت: ٢٦٨٤٣٠٠٤
فاكس: ٢٦٨٤٣٠٠٨

الإعلانات
• العُمانية للإعلان والعلاقات العامة
ت: ٩٥٩٢٢١١٢
ت: ٩٩٨٤١٣٣٠
ت: ٩٩٢٣٩٩٦٤
ت: ٩٤٦٤٩٤٣٣
فاكس: ٢٤٦٤٣٤٩٤ - ٢٤٦٩٩٩٦٠٤،
ص.ب: ٣٣٠٣ روي
الرمز البريدي: ١١٢
البريد الالكتروني: omanpa3@yahoo.com

الاشتراكات
• ٧٠ ريالاً سنوياً للمؤسسات والشركات والأفراد
وكيل التوزيع: العمانية للتوزيع والتسويق
ص.ب: ٩٧٤ مسقط، الرمز البريدي: ١٠٠
فاكس: ٢٤٦٤٩٣٢٩
هاتف: ٢٤٦٤٩٣٦١، ٢٤٦٤٩٣٥٦، ٢٤٦٤٩٣٦٠، ٢٤٦٤٩٣٥٧
البريد الالكتروني: subscribe@oeppa.com

تنبيه للقراء
يرجى من قراء عمان أو الأوبزرفر ومجلة نزوى الاتصال فورا في حالة عدم انتظام وصول أي من هذه الاصدارات على هاتف ٢٤٦٤٩٣٦٢ من الساعة التاسعة صباحا حتى الثانية والنصف او البريد الآلي:
subscribe@oeppa.com