داخل العدد

اقتصاد
- سوق مسقط يرتفع ٦ نقاط .. والمها للسيراميك أبرز الرابحين
- ٣٥٥ مشروعًا في قطاع الكهرباء العام الماضي
- اتحاد العمال ينظم حلقة عمل تدريبية حول «الحوار الاجتماعي والمفاوضة الجماعية»

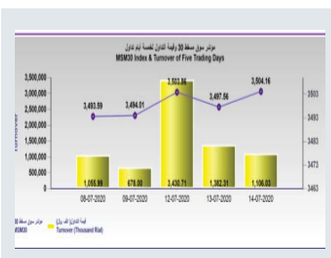

محليات
- مديرية المؤسسات الصحية الخاصة تنفذ حزمة إجراءات لمواجهة الجائحة
- القبول الموحد يعلن أسماء الطلبة المرشحين لإجراء المقابلات الشخصية واختبارات القبول
- تقاعد ٨٧٩ موظفا منذ بداية العام الجاري أكثرهم ذكور بمتوسط خدمة ٢٦ سنة

رياضة
- اللجنة العمانية للريشة الطائرة تحصل على عضوية الاتحاد الدولي للعبة
- الشؤون الرياضية تشارك في حلقة «شباب الخليج في مرحلة كورونا»
- إدارة السلام تتخلص من المديونية وتحدد مشاركات الموسم

عُمان

رئيس التحرير
سيف بن سعود المحروقي

١٦ صفحة

مسقط ٣٧ | ٣٠
صلالة ٢٩ | ٢٧

جريدة يومية سياسية تأسست عام ١٩٧٢م
تصدر عن مؤسسة عُمان للصحافة والنشر والإعلان

الأربعاء ٢٣ من ذي القعدة ١٤٤١هـ الموافق ١٥ من يوليو ٢٠٢٠م العدد ١٤٢٨٨

Wednesday 15 July 2020 - Edition No 14288

www.omandaily.om

جلالة السلطان يهنئ رئيس جمهورية بولندا

العمانية: بعث حضرة صاحب الجلالة السلطان هيثم بن طارق المعظم - حفظه الله ورعاه- برقية تهنئة إلى فخامة الرئيس الدكتور أندريه دودا رئيس جمهورية بولندا بمناسبة إعادة انتخابه رئيسًا للجمهورية لفترة رئاسية جديدة. أعرب جلالة السلطان المعظم فيها عن صادق تهانيه، وأطيب تمنياته لفخامته بالنجاح والتوفيق في قيادة الشعب البولندي الصديق للمزيد من التقدم والرقي، آملًا للعلاقات الطيبة بين البلدين مزيدًا من التطور والنماء.

اللجنة العليا تهيب بتوخّي أقصى درجات الحيطة والحذر

استمرار إغلاق ظفار ومصيرة .. وتسهيل سفر المواطنين للخارج

زيادة ملحوظة في الوفيات والإصابات بين الأسر العمانية للمخالطة والتزاور

عُمان: قررت اللجنة العليا المكلفة ببحث آلية التعامل مع التطورات الناتجة عن انتشار فيروس كورونا (كوفيد١٩) استمرار إغلاق محافظة ظفار وولاية مصيرة حتى إشعار آخر. جاء ذلك في اجتماع اللجنة الثلاثاء برئاسة معالي السيد حمود بن فيصل البوسعيدي وزير الداخلية حيث اطلعت على تقرير حول المعطيات الوبائية في كلّ من محافظة ظفار وولاية مصيرة اللتين تم إغلاقهما في ضوء الإجراءات الاحترازية التي أقرّتها للحدّ من انتشار هذا المرض.

وكانت محافظة ظفار وولاية مصيرة أغلقتا في ضوء الإجراءات الاحترازية للحدّ من انتشار هذا المرض.

وناقشت اللجنة العليا طلبات المواطنين للسفر للخارج، ووافقت على تسهيل ذلك بشرط التزامهم عند العودة بالضوابط الاحترازية الموضوعة أو أي ضوابط ستصدر مستقبلًا من الجهات المختصة.

وقد اطلعت اللجنة على الزيادة الملحوظة في أعداد الوفيّات، وكذلك الزيادة في أعداد الحالات المصابة خاصة بين الأسر العمانية نتيجة لزيادة المخالطة والتزاور وفق ما أسفر عنه التقصي الوبائي.

وإذ تعرب اللجنة عن قلقها إزاء هذه الزيادة فإنها تهيب بجميع المواطنين والمقيمين إلى توخي أقصى درجات الحيطة والحذر، والالتزام بالإجراءات الاحترازية التي من شأنها الحدّ من ارتفاع الإصابات والوفيات.

■ اللجنة العليا المكلفة ببحث تطورات انتشار فيروس «كورونا» خلال الاجتماع.

١٤ وفاة في يوم واحد

كتب - خالد العدوي: قفز عدد وفيات مرض فيروس كورونا « كوفيد ١٩» في السلطنة إلى ٢٧٣ حالة بعد تسجيل ١٤ حالة الثلاثاء كأكبر حصيلة يومية للوفيات.

وأعلنت وزارة الصحة عن ١٣٨٩ إصابة جديدة بالفيروس الثلاثاء، غالبيتها لعمانيين بنسبة ٧٥,٦٪ وبعدد ١٠٥٠ حالة، وبذلك يرتفع العدد الكلي للإصابات إلى ٥٩٥٦٨ حالة. وكانت وزارة الصحة قد أعلنت عن إجراء ٤٠٤٤ فحصا خلال الـ٢٤ ساعة الماضية. وشهدت المستشفيات ٧٩ حالة تنويم جديدة، ووصل عدد الحالات المنومة حاليا إلى ٥١٤ حالة، بينها ١٤٩ حالة حرجة ترقد في غرف العناية المركزة.

في المقابل تم الإعلان عن ٧٣٠ حالة تعاف جديدة، مما رفع عدد الحالات التي تماثلتْ للشفاء إلى ٣٧٩٨٧ حالة. «التفاصيل ص٣»

تتضمن صناعات خفيفة ومتوسطة وورشاً ومخازن

إنشاء مدينة عبري الصناعية على مساحة ١٠ ملايين متر مربع

بدأ العمل رسميًا في إنشاء مدينة عبري الصناعية في ولاية عبري على مساحة إجمالية تقدر بـ١٠ ملايين متر مربع، حيث يجري حاليًا إعداد المخطط العام للمدينة، ومن المتوقع خلال الربع الأخير من العام الجاري الانتهاء من أعمال التصميم التفصيلية وإعداد مستندات مناقصة التنفيذ للمرحلة الأولى.

وتتضمن أعمال البنية الأساسية والخدمات، بالإضافة إلى تنفيذ عدد من الورش الصناعية والمرافق الأساسية، وتتضمن المدينة الصناعية الجديدة التي تقع على الطريق المؤدي إلى المنفذ الحدودي بين السلطنة والمملكة العربية السعودية إقامة مجموعة من الأنشطة الصناعية والتجارية والخدمية كالصناعات الخفيفة والمتوسطة، منطقة تجارية، مكاتب إدارية، ورش صناعية، ومخازن لوجستية ومركز صحي وسكنات للأيدي العاملة الوافدة، بالإضافة إلى مركز الخدمات مسار وغيرها من الأنشطة والخدمات المقدمة لأصحاب الأعمال والمستثمرين بصورة خاصة وسكان المحافظة بصورة عامة. «التفاصيل ص٥»

تأسيس مركز الامتحانات القياسية للمهن الصحية

وقع المجلس العماني للاختصاصات الطبية اتفاقية تأسيس مركز الامتحانات القياسية للمهن الصحية وذلك في إطار تعزيز رؤية المجلس الطموحة في الوصول بالخدمات المقدمة للمعايير الدولية وخطوة متقدمة لمواكبة رؤية عمان ٢٠٤٠ نحو التحول الإلكتروني. ويهدف المركز إلى تقديم الامتحانات المحلية والدولية لكل من التخصصات الطبية وغير الطبية على حد سواء، كما سيقدم امتحانات المهن الصحية المختلفة التي تتطلبها المؤسسات الصحية لضمان الكفاءة المهنية.

مصنع لأجهزة إنترنت الأشياء بـ ٤ ملايين ريال

أعلنت وحدة التنفيذ والمتابعة أن قيمة الاستثمار في مصنع أجهزة إنترنت الأشياء بلغت ٤ ملايين ريال. ويهدف المشروع المنفذ من قبل المركز الوطني للطاقة إلى تصنيع عدادات ذكية للمياه والكهرباء والغاز محليا وتوسيع استخدامها. ومن المتوقع أن يوفر المشروع المزمع إقامته في منطقة الرسيل الصناعية ما يقارب ٣٠ وظيفة خلال المرحلة الأولى بحلول العام القادم.

«أكسفورد» تشيد بدعم السلطنة للمؤسسات الصغيرة والمتوسطة

لندن - العمانية: أشاد تقرير نشرته مؤسسة «أكسفورد بيزنيس جروب» للأبحاث الاقتصادية بالدعم الذي تقدمه حكومة السلطنة للمؤسسات الصغيرة والمتوسطة، في إطار جهود تنويع الاقتصاد في البلاد.

وأشارت المؤسسة في تقريرها الذي نشرته بعنوان «دعم الشركات الصغيرة والمتوسطة في الأسواق الناشئة» إلى إنشاء حكومة السلطنة صندوق رفد معني بدعم وتنمية المؤسسات الصغيرة والمتوسطة، وكذلك هيئة خاصة بها تحت مسمى الهيئة العامة لتنمية المؤسسات الصغيرة والمتوسطة «ريادة» ، مؤكدة أن دورها كان مهمًا في نمو الأعمال التجارية الصغيرة وتعزيز التنويع الاقتصادي في البلاد.

وذكرت «أكسفورد بيزنيس جروب» أن هذه الاستراتيجية تؤتي ثمارها، فوفقًا لبيانات المركز الوطني للإحصاء والمعلومات فقد ارتفع إجمالي عدد المؤسسات الصغيرة والمتوسطة المسجلة بالهيئة العامة لتنمية المؤسسات الصغيرة والمتوسطة (ريادة) بنهاية مايو الماضي إلى ٤٤ ألفًا و١٩٧ مؤسسة.

تقدم العمل في مشروع «جبال - خف»

الرمحي: السلطنة لديها قدرة إنتاج مليون برميل يوميا لأعوام عديدة

كتبت - أمل رجب ورحمة الكلبانية: بلغ الاحتياطي المتوقع للنفط الخام والمكثفات النفطية للسلطنة بنهاية عام ٢٠١٩ حوالي ٤٨٤٢,٧١ مليون برميل، مرتفعا نحو ٥٢ مليون برميل وبنسبة ١,١٪ مقارنة بعام ٢٠١٨. فيما بلغ احتياطي الغاز الطبيعي بنهاية العام نحو ٢٣,٨ تريليون قدم مكعب، وزادت نسبة التعمين لدى الشركات المشغلة في الشقين العلوي والسفلي في قطاع النفط والغاز حوالي ٨٤٪ حتى عام ٢٠١٩. وقال معالي الدكتور محمد بن حمد الرمحي وزير النفط والغاز: لقد أصبح لدى السلطنة القدرة الإنتاجية من النفط والمكثفات تصل إلى ما يقارب المليون برميل يوميًا لأعوام عديدة قادمة، ومن الغاز الطبيعي بمتوسط ١٢-٠ مليون متر مكعب يوميًا بحسب الطلب، وذلك معززًا من الاحتياطات المتزايدة سنويًا كنتيجة إيجابية حتمية للاكتشافات الجديدة وتكثيف عمليات التطوير للحقول المنتجة.

من جانب آخر، أعلنت شركة تنمية نفط عمان أن العمل يتقدم في مشروع «جبال- خف» ثاني أكبر مشروع تقوم به شركة تنمية نفط عمان من حيث الحجم بعد مشروع «رباب - هرويل» ومن المقرر أن يتم ربط مشروع «جبال - خف» بخط الإنتاج في الربع الثالث من عام ٢٠٢١، ومن المتوقع أن يحقق خمسة ملايين متر مكعب من الغاز يوميًا وحوالي ١٠ آلاف برميل يوميًا من النفط الخام. «التفاصيل ص٧»

■ ربط مشروع «جبال - خف» بخط الإنتاج في الربع الثالث من عام ٢٠٢١.

بريطانيا تحظر «هواوي»

لندن (أ ف ب) رضخت بريطانيا الثلاثاء للضغوط الأمريكية ووافقت على الاستغناء التدريجي عن شركة الاتصالات الصينية العملاقة هواوي في موضوع شبكة الجيل الخامس، رغم تحذيرات بكين لها من إجراءات انتقامية.

ودعت هواوي الحكومة البريطانية لإعادة النظر في قرارها فرض حظر على شراء معدات شبكة الجيل الخامس منها، معتبرة أن الإجراء «محبط» و«مسيس». ويمنح القرار البريطانية إدارة الرئيس الأمريكي دونالد ترامب انتصارا كبيرا في معركتها الجيوسياسية والتجارية مع الصين.

لكنّ القرار البريطاني يهدد بالحاق مزيد من الأضرار بعلاقات بريطانيا مع القوة الآسيوية العملاقة ويحمل كلفة كبيرة لمقدمي خدمات الهاتف المحمول في المملكة المتحدة الذين يعتمدون على معدات هواوي منذ ما يقرب ٢٠ عاما.

وأعلن وزير الرقمنة البريطاني أوليفر دودن عن القرار خلال جلسة للبرلمان الثلاثاء، بعد أن ترأس رئيس الوزراء بوريس جونسون اجتماعات مع حكومته ومجلس الأمن القومي. وأبلغ دودن النواب «من نهاية هذا العام، على مزودي الاتصالات عدم شراء أي من معدات الجيل الخامس من هواوي».

وقال المتحدث باسم الشركة الصينية في بريطانيا ايد بروستير «للأسف مستقبلنا في بريطانيا بات مسيسا، الأمر متعلق بالسياسة التجارية الأمريكية وليس الأمن». وتابع «هذا القرار محبط، انه خبر سيء لأي شخص في بريطانيا ولديه هاتف نقّال».

تخصيص مستشفى «أد لايف» بسعة ٦٠ سريرًا لاستيعاب الحالات

مديرية المؤسسات الصحية الخاصة تنفذ حزمة إجراءات لمواجهة الجائحة

توفير كوادر طبية لتغطية نقاط الفحص بالتجمعات السكنية في المحافظات

تقوم المديرية العامة للمؤسسات الصحية الخاصة بدور مهم وفعال في مجابهة جائحة «كوفيد-١٩» الذي اجتاح العالم بدايات العام الجاري وما زالت الجهود الدولية متواصلة، حيث تكثف كل دولة على حدة سعيها لمكافحة انتشار الوباء. وقد اتخذت العديد من الإجراءات، ولا تزال تتابع آلية العمل في المؤسسات الصحية الخاصة، وتعزز التعاون فيما بينها وبين القطاع الصحي العام بما يخدم مصلحة المجتمع والبلاد. وفي هذا الخصوص قامت المديرية بالعديد من الأمور والإجراءات، وقبل ظهور الحالات تم عقد اجتماعات مع مديري المستشفيات الخاصة، ومديري دوائر المؤسسات الصحية الخاصة في جميع المحافظات، وتشكيل فرق عمل في جميع المحافظات لتهيئة المؤسسات الصحية الخاصة الواقعة في نطاق كل محافظة للاشتراطات الاحترازية من حيث البدء في عقد الحلقات التعريفية.

إصدار التعاميم

كما تم إصدار العديد من التعاميم أهمها: الأدلة والسياسات والخوارزميات الخاصة بالتصدي لجائحة كورونا «كوفيد-١٩» وكيفية التعامل مع الحالات المشتبه إصابتها والحالات المصابة وآلية تحويلها سواء كان لإجراء الفحص أو للعلاج، وتعميم بإيقاف علاج الحالات المرضية في المؤسسات الصحية الخاصة والاكتفاء بعلاج الحالات الطارئة، كما تم إيقاف تقديم بعض الخدمات العلاجية التجميلية وإيقاف عيادات الطب الهندي التقليدي وذلك حفاظًا على سلامة المرضى وأيضًا سلامة الكادر الطبي، بالإضافة إلى تبني استمارة تقييم جاهزية المؤسسات الصحية الخاصة للتصدي لجائحة كورونا «كوفيد-١٩» المعدة من قبل المديرية العامة لمراقبة ومكافحة الأمراض وتكييفها لتتلاءم مع وضع المؤسسات الصحية الخاصة. وتغطي هذه الاستمارة جوانب من مكافحة العدوى وآلية استقبال المرضى المشتبه بهم من حيث فصل المرضى المشتبه بهم عن بقية المرضى وضرورة وجود غرف عزل منفصلة وآلية تحويلهم ومدى التزام الكادر الطبي باللبس الوقائي من كمامات وأدوات ولباس الحماية الشخصية، والعديد من النقاط المهمة لمنع تفشي الوباء.

أعمال مهمة

كما قامت المديرية أثناء الجائحة ببعض الأعمال المهمة والعاجلة للمساهمة في التصدي للجائحة من ضمنها: تخصيص مستشفى (أد لايف) الخاص بالكامل والذي يتسع لـ٦٠ سريرًا تحت تصرف الوازرة الذي تم افتتاحه لاستيعاب حالات «كوفيد-١٩»، والتنسيق مع المديرية العامة للشؤون الهندسية لتقييم وضع المستشفى وللتأكد من سلامة توصيلات الغازات الطبية لضمان سلامة المرضى، وكذلك تم التنسيق مع الإدارة العامة للمرور حول تسجيل سيارة الإسعاف التابعة للمستشفى، حيث كانت خدمات المرور موقوفة خلال الجائحة، وتولت الجمعية العمانية الطبية تشغيله.

وعملت أيضًا بالتعاون مع المعنيين في المديرية العامة للخدمات الصحية بمحافظة مسقط بتسيير حافلة طبية عبارة عن عيادة متنقلة تابعة لمستشفى الرفاعة مع طاقمها الطبي إلى ولاية مطرح، وتم دعم هذه الخدمة بـ٦ سيارات إسعاف من القطاع الطبي الخاص وذلك لنقل المصابين إلى العزل المؤسسي، كما تم تخصيص فندق بالكامل للعزل المؤسسي يشرف عليه القطاع الطبي الخاص ويقدم كافة الخدمات الطبية والتموينية. وعلى النهج نفسه في باقي المحافظات والمديرية على متابعة مستمرة مع دوائر المؤسسات الصحة الخاصة التابعة لها بالمحافظات لمعرفة احتياجها لأي تعزيز سواء كوادر أو مستلزمات أخرى من المؤسسات الصحية الخاصة بمحافظة مسقط، حيث تم إعداد كشوفات للكوادر الطبية والطبية المساعدة من القطاع الطبي الخاص يمكن الاستعانة بها في أي وقت إذا استدعت الحاجة، كما تمت المساهمة في تخصيص أماكن للعزل المؤسسي للوافدين المقيمين على أرض السلطنة، كما تم إعداد قاعدة بيانات بعدد الأسرة وأسرة الإنعاش التي يتم تحديثها بصفة يومية يمكن الاستعانة بها في مؤسسات القطاع الصحي الخاصة بصورة يومية. وتم عمل جدولة لتوفير الأطباء المتطوعين من المستشفيات الخاصة للعمل في مركز فحص غلاء لإجراء فحص المسحات الأنفية في ذلك المركز، وكذلك التواصل الدائم مع فريق التقصي الوبائي لمشاركة الآراء والأفكار ومناقشة أي صعوبات بين فرق العمل ووضع خطط وحلول مناسبة لمنع تفشي العدوى ورفع مستوى الرعاية الصحية في جميع المؤسسات الخاصة والقطاعات.

توفير كوادر طبية

قامت المديرية العامة للمؤسسات الصحية الخاصة بالتنسيق مع الشركات الموردة لاحتياجات ومتطلبات المؤسسات الصحية الخاصة فيما يتعلق بفيروس كورونا «كوفيد-١٩»، من أدوات الحماية الشخصية والكمامات والقفازات الطبية وأيضًا المسحات الأنفية (Nasal swabs)، وفتح المجال لبعض المختبرات التخصصية الراغبة في بدء فحص الـ PCR وذلك بالتنسيق مع المديرية العامة لمراقبة ومكافحة الأمراض والمختبر المركزي بدارسيت، حيث تم اعتماد (٦) مختبرات خاصة لإجراء فحوصات «كوفيد-١٩» المخبرية وذلك لتخفيف العبء على المختبر المركزي.

وبتنسيق المديرية مع غرفة تجارة وصناعة عمان تم دعم تكاليف بعض الخدمات المقدمة من القطاع الصحي الخاص، وتوفير بعض المستلزمات الطبية الوقائية (PPE) للمؤسسات الصحية الخاصة لتفادي وجود نقص بها في ظل الوضع الراهن على أن تكون الأولوية للمستشفيات والمجمعات الطبية الخاصة، حيث أبدت الغرفة استعدادها لدعم المؤسسات بتلك الاحتياجات، ودعم وزارة الصحة لإجراء ٥٠٠ فحص (PCR) الخاص بفيروس كورونا «كوفيد-١٩» عن طريق مختبر الورد للجينات، ودعمها أيضا بدفع تكاليف علاج مرضى كورونا «كوفيد-١٩» لغير العمانيين المقيمين في السلطنة.

تفعيل مركز الاتصال

أيضًا قامت المديرية العامة للمؤسسات الصحية الخاصة بالرد على الكثير من البلاغات الواردة من مركز الاتصال المتعلقة بالمؤسسات الصحية الخاصة. حاليًا: بعد التأكد من جاهزية المؤسسات الصحية الخاصة للتصدي للجائحة تم تدريجيًا التعميم بإمكانية إعادة تقديم بعض الخدمات الصحية التي تم إيقافها في بداية ظهور الجائحة من ضمنها الخدمات التجميلية في عيادات الجلدية والأسنان وأيضًا عيادات الطب الهندي التقليدي، والاستمرار في الزيارات التقييمية للمؤسسات الصحية الخاصة بجميع المحافظات.

١٩٥١ حالة في العزل و١٩٦٧ أخرى مصابة

ظفار تستعد لتنفيذ المسح الوطني الاستقصائي المصلي ٢٠٢٠

صلالة - بخيت الشحري

أكدت الإحصاءات اليومية لرصد انتشار فيروس كوفيد ١٩ بمحافظة ظفار ليوم ١٣ يوليو الجاري تسجيل ١٤٥ حالة جديدة مصابة بفيروس كوفيد ١٩ منها ٢٤ حالة لعمانيين و١٢٢ حالة لوافدين ليبلغ العدد التراكمي للمصابين بمحافظة ظفار بهذا الفيروس منذ تسجيل أول حالة «١٩٦٧» حالة منها ٣٨٩ للعمانيين و١٥٧٨ لغير العمانيين، حيث بلغت نسبة المصابين من الذكور ٩٤٪ فيما بلغت نسبة الإناث المصابات بالفيروس ٦٪ من مجموع المصابين بالمحافظة، وبلغ عدد المرضى ١٢٢٤ مريضا وعدد حالات التشافي ٤٤١ وسجلت ٦ حالات وفاة بمحافظة ظفار بسبب فيروس كوفيد ١٩.

وبلغت الحالات المنومة في المستشفى بسبب إصابتهم بالفيروس ٢٢ حالة منها ٦ حالات في العناية المركزية ليصل العدد التراكمي للمنومين منذ انتشار الفيروس بالمحافظة ١٤٤ حالة والعدد التراكمي للمنومين في العناية المركزة ١٧ حالة.

وأكدت المديرية العامة للخدمات الصحية بمحافظة ظفار أن ١٠ حالات تأكدت إصابتهم بالفيروس بسبب السفر وأن ٤١٢ حالة بسبب المخالطة و٧٩٩ إصابة بسبب النقل المجتمعي وأن هناك ٧٤٦ حالة تحت التقصي الوبائي.

وبلغت عدد الحالات الحالية المحتمل إصابتها بفيروس كوفيد ١٩ في المحافظة الخاضعة للعزل ١٩٥١ منها ١١٠٥ حالات في العزل المنزلي و٨٤٦ حالة في العزل المؤسسي وبهذا يكون المعدل التراكمي ممن تم وضعهم في العزل منذ انتشار الفيروس ١٣٥٤١ منها ٨٨٣٨ عزلا منزليا و٤٧٠٣ في العزل المؤسسي.

فيما بلغ إجمالي العينات التي تم فحصها حتى ١٣ يوليو الجاري ١٠٨٣٧ عينة، وتأكدت إيجابية الإصابة في ١٩٦٧ وذلك بنسبة ١٨,٢٪ من إجمالي الذين تم فحصهم، حيث بلغت العينات التي تم فحصها في المستشفى المرجعي ٤٥١٣ ظهرت منها ٧٧٨ حالة إيجابية مصابة بالفيروس لتكون نسبة المصابين ١٧,٢٪.

وفي إطار متصل تستعد المديرية العامة للخدمات الصحية لمحافظة ظفار لتنفيذ المسح الوطني الاستقصائي المصلي ٢٠٢٠ ، والذي تنفذه وزارة الصحة على مدى ١٠ أسابيع في جميع محافظات السلطنة.

المختبرات تعمل يوميًا لفحوصات كورونا

ويعتبر المسح الاستقصائي المصلي وسيلة لقياس مناعة السكان ضد الفيروس، وأحد أهم العناصر للتقييم والمراقبة الوبائية بالنسبة للمرض، حيث أوضحت بعض الدراسات أن مقاومة هذا المرض تحدد جزئيًا من خلال درجة مناعة المريض.

ولأن الحالات المؤكد إصابتها مخبريًا في السلطنة ما زالت مستمرة في التصاعد أصبح من الضروري إجراء المسح الذي سيساعد على تحديد مدى انتشار العدوى في المجتمع وبالتالي سيسمح بإجراء استنتاجات حول مدى الإصابة ومعدل الانتشار التراكمي في مختلف فئات المجتمع.

ويهدف المسح الاستقصائي المصلي إلى قياس مدى انتشار عدوى كوفيد ١٩ في المجتمع العماني، كجزء من الاستراتيجية الوطنية للتصدي للمرض خلال الفترة القادمة، حيث ستستخدم نتائج البحث كمؤشر للوقت الذي يمكن فيه فتح الخدمات والمرافق المغلقة في البلاد، كذلك تقدير مدى انتشار الفيروس حسب الفئات العمرية ورصد الحالات غير النشطة مخبريًا، وتقدير مستوى الإصابة بالعدوى على مستوى الولايات ونسبة العدوى بدون ظهور أعراض والعدد التراكمي لعدد الإصابات، بالإضافة إلى تقدير مدى تأثير مستوى المعيشة على انتشار المرض في الولايات.

وقامت المديرية بتشكيل فريق من العاملين الصحيين يشرف على تدريب الكوادر الطبية والإدارية بالمؤسسات الصحية الحكومية والخاصة بالمحافظة لرفع الوعي لديهم عن طرق الوقاية من العدوى من خلال الخطوات المتبعة منها غسل اليدين واستخدام المعقمات الكحولية بالإضافة إلى التباعد الجسدي على المستوى المؤسسي والشخصي.

وقام الفريق المشكل في بداية الجائحة بعقد العديد من الحلقات التدريبية للتعريف بالفيروس المستجد من خلال الزيارات الميدانية إلى المؤسسات الصحية الحكومية والعسكرية والخاصة والقيام بزيارات إلى المؤسسات التعليمية المختلفة والجمعيات الأهلية والأندية الرياضية بالمحافظة، بهدف التعريف بآلية التعامل مع الحالات المشتبه بها ورفع مستوى الوعي الصحي لدى كافة شرائح المجتمع، وقد تم تزويد الفريق بالمطويات الصحية التوعوية التي تحتوي المعلومات اللازمة حول المرض وطرق التعامل مع الحالات المصابة لتجنب انتقال العدوى.

٤ آلاف فحص تكشف عن إصابة ١٣٨٩ شخصًا بالمرض

«١٤» .. الحصيلة اليومية الأعلى للوفيات .. والمواطنون الحصة الكبرى

٧٩ حالة جديدة دخلت غرف الترقيد وارتفاع الحالات الحرجة إلى ١٤٩

كتب - خالد بن راشد العدوي

سجلت السلطنة الثلاثاء أكبر حصيلة يومية للوفيات جراء الإصابة بفيروس كورونا «كوفيد-١٩» وهي ١٤ حالة وفاة، وتعد الأعلى منذ بدء الأزمة، بينهم ١٠ مواطنين في كل من ولايات: السيب (٥)، ومطرح (١)، والسويق (٢)، وصحم (١)، وصحار (١)، وبركاء (١)، والمصنعة (١)، والرستاق (١)، والدقم (١)، ليصل إجمالي حالات الوفاة إلى ٢٧٣ حالة.

كما تم تسجيل ١٣٨٩ حالة إصابة جديدة بالمرض، منها ١٠٥٠ حالة لعمانيين بنسبة ٧٥,٦٪، و٣٣٩ حالة لغير العمانيين بنسبة ٢٤,٤٪، مما رفع العدد الكلي للحالات الموجبة إلى ٥٩٥٦٨ حالة.

وفي السياق نفسه، بلغ عدد الفحوصات التي أجريت خلال الـ٢٤ ساعة الماضية ٤٠٤٤ فحصًا، وقد وصل إجمالي الفحوصات إلى ٢٤٤٨٣١ فحصًا، كما تم تسجيل ٧٣٠ حالة تعاف جديدة، مما رفع عدد الحالات التي تماثلت للشفاء إلى ٣٧٩٨٧ حالة.

كما تم تنويم ٧٩ شخصًا في المستشفيات ومراكز الصحة العامة والخاصة خلال الـ٢٤ ساعة الماضية، ووصل عدد الحالات المنومة حاليًا إلى ٥١٤ حالة، بينها ١٤٩ حالة حرجة ترقد في غرف العناية المركز.

حالات الوفاة

وبلغت نسبة الوفيات ٠,٤٥٪ من إجمالي الحالات الموجبة، فيما بلغت حالات الوفاة بين العمانيين ١٣٨ وفاة، و١٣٥ وفاة لغير العمانيين، وتركزت حالات الوفاة عند الفئة العمرية «١٥-٥٩ سنة» بـ١٣٧ حالة، والفئة العمرية «٦٠ سنة فأعلى» بواقع ١٣٦ حالة، ولم تسجل أي حالة وفاة عند الفئات العمرية «٥-١٤ سنة» و«٠-٤ سنوات»، كما ارتفعت حالات الوفاة عند الذكور بـ٢١٧ حالة، و٥٦ حالة من الإناث.

وتركزت أغلب حالات الوفاة في محافظة مسقط بمجموع ١٦٢ حالة، توزعت في كل من ولايات: السيب ٦٥ حالة، ومطرح ٤٨ حالة، وبوشر ٣١ حالة، والعامرات ١١ حالة، ومسقط ٧ حالات، وفي محافظة جنوب الباطنة وصل عدد الوفيات إلى ٣٩ حالة في كل من ولايات: بركاء ١٦ حالة، والرستاق ٩ حالات، والمصنعة ٨ حالات، ونخل ٣ حالات، والعوابي ٣ حالات، و٣٥ حالة في محافظة شمال الباطنة، توزعت في ولايات: صحار ١٣ حالة، وصحم ٨ حالات، والسويق ٧ حالات، والخابورة ٤ حالات، وشناص ٣ حالات، وفي محافظة جنوب الشرقية ١٠ وفيات، توزعت في كل من ولايات: صور ٧ حالات، وجعلان بني بوعلي حالتان، والكامل والوافي حالة واحدة، كما سجلت محافظة الداخلية ١٠ حالات وفاة، في كل من ولايات: نزوى (٤)، وسمائل (٣) حالات، وإزكي (حالتان)، وبهلا حالة واحدة، وسجلت ولاية البريمي بمحافظة البريمي ٧ حالات وفاة، وسجلت ولاية صلالة بمحافظة ظفار ٦ حالات، وحالة واحدة في ولاية عبري بمحافظة الظاهرة، كما سجلت ولاية المضيبي بمحافظة شمال الشرقية حالة وفاة واحدة.

حالات التعافي

وفي السياق نفسه، تعافت ٧٣٠ حالة من المرض، ليصل العدد الكلي للحالات التي تماثلت للشفاء إلى ٣٧٩٨٧ حالة، بنسبة بلغت ٦٣,٨٪، وبلغت نسبة الحالات النشطة للمرضى الذين لم يتعافوا حتى الآن الذين هم تحت العلاج والرعاية الصحية ٣٥,٨٪، ويبلغ عددهم حتى اللحظة ٢١٣٠٨ مرضى.

المصابون الجدد

وتوزعت حالات الإصابة الجديدة في كل من محافظة شمال الباطنة بـ٤١٩ حالة إصابة جديدة في كل من ولايات: صحار ١٥٣ حالة، وصحم ٨٤ حالة، والخابورة ٦٢ حالة، وشناص ٥٣ حالة، والسويق ٣٩ حالة، ولوى ٢٨ حالة، وبلغ إجمالي الحالات في المحافظة ٧٩٤٩ حالة.

وبلغت أعداد الإصابات الجديدة في محافظة مسقط ٤٠٥ إصابات، وتوزعت في كل من ولايات: السيب ١٩٦ حالة، وبوشر ١٠٧ حالات، والعامرات ٥١ حالة، ومطرح ٢٦ حالة، ومسقط ٢١ حالة، وقريات ٤ حالات، ووصل العدد الكلي للحالات المصابة في المحافظة إلى ٣٤٠٤٤ حالة.

كما سجلت محافظة جنوب الباطنة ٢٢٠ حالة، في كل من ولايات: بركاء ١٠٣ حالات، والمصنعة ٥٦ حالة، والرستاق ٤٠ حالة، ونخل ١٢ حالة، ووادي المعاول ٧ حالات، والعوابي حالتان، وارتفع العدد الكلي بالمحافظة إلى ٦٢٤٨ حالة.

كما سجلت محافظة الداخلية ١٢٣ حالة جديدة منها ٢٨ حالة في ولاية سمائل، و٢٧ حالة في ولاية بهلا، و٢٢ حالة في ولاية نزوى، و١٨ حالة في ولاية أدم، و١١ حالة في ولاية إزكي، و٩ حالات في ولاية بدبد، و٧ حالات في ولاية الحمراء، وحالة واحدة في ولاية منح، وارتفع العدد الإجمالي في المحافظة إلى ٣٢٣٩ حالة.

كما سجلت محافظة ظفار ٨٥ حالة جديدة في كل من ولايات صلالة (٧٩)، وثمريت (٣)، وطاقة (٣)، وارتفع العدد الكلي بالمحافظة إلى ٢٠٥٢ حالة.

> الوفيات تقفز إلى ٢٧٣ والدقم تسجل أول وفاة
>
> تعافي ٧٣٠ شخصًا من المرض يرفع حالات الشفاء إلى ٣٧٩٨٧

> ٢١,٣ ألف مريض لم يتعافوا حتى الآن بينهم ١٤٩٥٠ عمانيًا
>
> إصابة ٣٧١١ طفلا دون سن الـ١٤

وسجلت محافظة الظاهرة ٤٤ حالة في كل من ولايات: عبري (٣٧)، وينقل (٤)، وضنك (٣)، مما رفع العدد الكلي إلى ١٠٦٣ حالة.

كما سجلت محافظة شمال الشرقية ٣٩ حالة جديدة، توزعت في ولايات: المضيبي ٢٣ حالة، وإبراء ١٠ حالات، وبدية ٥ حالات، ودماء والطائيين حالة واحدة، وارتفع العدد الكلي بالمحافظة إلى ١٣١١ حالة.

وبلغ عدد الحالات الجديدة في محافظة جنوب الشرقية ٣٤ حالة منها (٢٣) حالة في ولاية صور، وولاية الكامل والوافي (٤) حالات، وولاية جعلان بني بوعلي (٣)، وولاية جعلان بني بوحسن حالتان، ومصيرة حالتان، وارتفع العدد الكلي بالمحافظة إلى ١٥٢٣ حالة.

بينما سجلت محافظة البريمي ١٠ حالات في ولاية البريمي، وارتفع العدد الكلي بالمحافظة إلى ٦٤١ حالة، وسجلت محافظة الوسطى ٩ حالات جديدة في كل من ولايات هيماء (٤) حالات، والدقم (٤) حالات، ومحوت (حالة واحدة)، وبلغ العدد الكلي للحالات في المحافظة ١٤٦٠ حالة موجبة.

وسجلت محافظة مسندم إصابة جديدة في ولاية بخاء، ووصل العدد الكلي بالمحافظة إلى ٣٨ حالة.

المرضى المصابون

وبلغ عدد المرضى الذين لم يتعافوا حتى الآن ٢١٣٠٨ مرضى، يشكلون نسبة ٣٥,٨٪، من مجمل الحالات موزعين في عدد من المحافظات، بينهم ١٤٩٥٠ عمانيًا، و٦٣٥٨ غير عماني، وتركز أغلب المرضى في الفئة العمرية «١٥-٥٩ سنة» بـ١٨٢٧٣ حالة، وفي الفئة العمرية «٦٠ سنة فأعلى» ١٩٤٤ حالة، وفي الفئة العمرية «٥-١٤ سنة» ٦٤٢ حالة، وفي الفئة العمرية «٠-٤ سنوات» ٤٤٩ حالة، وعلى مستوى الجنس، بلغ عدد الذكور ١٤٣٩١ حالة، و٥٨٢٦ حالة من الإناث.

حالات التعافي

وبلغت نسبة الشفاء للمرضى المصابين ٦٣,٨٪ بعد تسجيل حالات جديدة للتعافي بلغت ٧٣٠ حالة تعاف جديدة في كل من محافظة مسقط بواقع ٤٠٨ حالات في كل من ولايات: السيب ١٧٣ حالة، وبوشر ١٢٤ حالة، ومطرح ٥٠ حالة، والعامرات ٣١ حالة، وقريات ١٦ حالة، ومسقط ١٤ حالة، ووصل عدد المتعافين بالمحافظة إلى ٢٥١٣٢ حالة.

وتعافت ١٠٦ حالات في محافظة ظفار، في ولايات: صلالة (٩٧) حالة، والمزيونة (٣) حالات، وطاقة (حالتان)، وثمريت (حالتان)، وشليم وجزر الحلانيات (حالة)، ومرباط (حالة واحدة)، وبلغ عدد المتعافين بالمحافظة ٧١٧ حالة.

وسجلت محافظة الظاهرة تعافي ٦٥ حالة في ولايات عبري (٦٠)، وينقل (٣)، وضنك (حالتان)، ووصل عدد المتعافين بالمحافظة إلى ٤٨١ حالة.

كما سجلت محافظة جنوب الباطنة ٥٦ حالة للتعافي في كل من ولايات: بركاء (٣٩) حالة، والمصنعة (٩) حالات، والرستاق (٧) حالات، والعوابي حالة واحدة، ووصل عدد المتعافين بالمحافظة إلى ٣١٣٣ حالة.

وسجلت محافظة جنوب الشرقية تعافي ٣٣ حالة في ولايات: جعلان بني بوعلي (٢٧)، وجعلان بني بوحسن (٣)، والكامل والوافي (٣)، ووصل عدد المتعافين إلى ٩٦٩ حالة.

كما تعافت ٢٥ حالة في محافظة شمال الباطنة، في كل من ولايات: السويق (١٣) حالة، وصحار (٨) حالات، وصحم (٣) حالات، وشناص (حالة واحدة)، وارتفع عدد المتعافين بالمحافظة إلى ٣٤٨١ حالة.

كما تعافت ٢٢ حالة في محافظة الداخلية في ولايات: نزوى (١٢)، والحمراء (٥)، وبهلا (٤)، وأدم (حالة واحدة)، ووصل إجمالي المتعافين بالمحافظة إلى ١٧٢٠ حالة.

وتعافت ٩ حالات في محافظة شمال الشرقية في ولايات: إبراء (٤) حالات، ووادي بني خالد (٣) حالات، والمضيبي (حالتان)، وارتفع العدد الكلي بالمحافظة إلى ٦٧٤ حالة.

وتعافت ٦ حالات في محافظة البريمي في كل من ولايتي البريمي (٥) حالات، ومحضة (حالة واحدة)، ووصل العدد الكلي للحالات التي تماثلت للشفاء بالمحافظة إلى ٤٢٨ حالة.

المؤكد إصابتهم

وبلغ عدد المؤكدة إصابتهم ٥٩٥٦٨ حالة موجبة، بينهم ٣٢١٢٢ عمانيًا، و٢٧٤٤٦ غير عمانيين، وتركز أغلبهم في الفئة العمرية «١٥-٥٩» بمجموع ٥٣٢٤٧ حالةً، وانخفض عددهم في الفئة العمرية «٦٠ سنة فأعلى» وبلغ عددهم ٢٦١٠ حالات، وفي الفئة العمرية «٥-١٤» سنة بلغ عددهم ١٩٥٢ حالة، أما في الفئة العمرية «٠-٤ سنوات» فـ(١٧٥٩) حالة، وعلى مستوى الجنس، بلغ عددهم من الذكور ٤٥٢٦٨ حالة، و١٤٣٠٠ حالة من الإناث.

وقد تركزت أغلب الحالات المسجلة بالسلطنة في محافظة مسقط بـ(٣٤٠٤٤) حالة بنسبة ٥٧,٢٪، تلتها محافظة شمال الباطنة بـ(٧٩٤٩) حالة، ثم محافظة جنوب الباطنة بواقع (٦٢٤٨) حالة، ثم محافظة الداخلية بـ(٣٢٣٩) حالة، ومحافظة ظفار (٢٠٥٢) حالة، فمحافظة جنوب الشرقية بـ(١٥٢٣) حالة، ومحافظة الوسطى بـ(١٤٦٠) حالة، ثم محافظة شمال الشرقية بـ(١٣١١) حالة، ثم محافظة الظاهرة بواقع (١٠٦٣) حالة، وبلغت في محافظة البريمي (٦٤١) حالة، وأخيرًا محافظة مسندم (٣٨) حالة.

تحمل المسؤولية

وتهيب وزارة الصحة بالجميع إلى تحمل المسؤولية الفردية والمجتمعية والتقيد التام بالإجراءات الاحترازية والنصائح العامة للوقاية من فيروس كورونا.

نصائح عامة

وقدمت الوزارة مجموعة من النصائح العامة للوقاية من الفيروس، وهي أهمية ارتداء الكمامة، والمحافظة على التباعد الجسدي بمسافة مترين على الأقل، والمداومة على تنظيف اليدين بالماء والصابون أو باستخدام المعقم الكحولي المعتمد، وتجنب لمس الوجه والأنف والفم والعينين، فضلًا عن عدم الخروج من المنازل إلا للضرورة، واتباع العادات الصحية عند العطس والسعال، وتجنب الزيارات العائلية إلا فرادى وفي أضيق الحدود وعدم اصطحاب الأطفال، والالتزام التام بالعزل الصحي في حال وجود أعراض أو مخالطة.

«بالتزامنا بارتداء الكمامة وبالتباعد الاجتماعي والجسدي سنقي أنفسنا وأسرنا ومجتمعنا من فيروس كورونا، إن شاء الله».

وزارة الزراعة والثروة السمكية

إعلان عن مزايدة

تعلن وزارة الزراعة والثروة السمكية عن رغبتها في إعادة طرح المزايدة التالية:

رقم المزايدة	الموضوع	ثمن المستند ((ر.ع	آخر موعد للحصول على المستند	آخر موعد لتقديم العطاءات
٤/م/٢٠٢٠ معادة	مشروع الزراعة الذكية لإنتاج الخضراوات (المرحلة الأولى : المربع الأول في ولاية الكامل والوافي)	٢٥/-	الأحد ٢٠٢٠/٨/٩	الأحد ٢٠٢٠/٨/١٦

يمكن للشركات والمؤسسات العمانية الراغبة في المشاركة في النشاط المطروح أعلاه، الحصول على كراسة الشروط من دائرة العقود والمناقصات بالطابق الأرضي بمبنى الوزارة بالخوير (مبنى رقم ٢) ، مقابل سداد مبلغ (٢٥) ريالا عمانيا للنسخة الواحدة لا يرد .

تقدم العطاءات في مظاريف مغلقة بالشمع الأحمر ومعنونة باسم «رئيس لجنة المناقصات الداخلية» ومكتوب عليها من الخارج رقم واسم المزايدة دون أن يكتب على المظروف اسم مقدم العطاء أو ما يشير إليه.

يقدم مع العطاء ضمان بنكي أو شيك معتمد من أحد البنوك المحلية العاملة بالسلطنة وفق القيمة والمدة المحددة الواردة في كراسة الشروط معنونًا باسم «وزارة الزراعة والثروة السمكية » وكل عطاء لا يقدم معه الضمان المطلوب لن ينظر إليه.

توضع العطاءات بصندوق المناقصات بدائرة العقود والمناقصات بمبنى الوزارة بالخوير (مبنى رقم ٢)، وذلك قبل الساعة العاشرة صباحا من اليوم المبين أعلاه.

للمزيد من الاستفسارات حول الموضوع ، يرجى التواصل على هاتف رقم : ٢٤٩٥٢٠٠٤

والله ولي التوفيق .

مجلس الشؤون الإدارية للقضاء

طرح مناقصة

يعلن مجلس الشؤون الإدارية للقضاء عن رغبته في طرح المناقصة التالية:

رقم المناقصة	اسم المناقصة	آخر موعد للشراء الالكتروني	آخر موعد لتقديم العطاءات	الدرجة	ثمن النسخة
٢٠٢٠/١٢	شراء وتوريد حواسيب مكتبية ومحمولة وطابعات احادية وماسحات ضوئية	٢٠٢٠/٠٧/٢٣م	٢٠٢٠/٠٨/٢٣م	الممتازة، الأولى، الثانية، الثالثة، الرابعة	٢٥/- ر.ع

حيث يمكنكم شراء مستندات المناقصة الكترونياً عن طريق الرابط أدناه الموقع الإلكتروني : (https://etendering.tenderboard.gov.om)

وعلى المتناقصين تقديم عروضهم إلكترونياً عبر الموقع المشار إليه ويرفق مع كل عطاء نسخة إلكترونية من التأمين المؤقت في صورة ضمان مصرفي أو شيك مصدق عليه من أحد البنوك العاملة في البلاد بنسبة (١٪) من قيمة العطاء وساري المفعول لمدة (٩٠) يوماً من تاريخ تقديم العروض ويعنون باسم رئيس اللجنة الداخلية للمناقصات بمجلس الشؤون الادارية للقضاء وبناء على تعميم مجلس المناقصات رقم (٠٧/ ٢٠٢٠) نؤكد على ضرورة رفع صورة إلكترونية من الضمان المصرفي عند تقديم العطاء في نظام إسناد مع الاحتفاظ بأصل الضمان المصرفي دون الحاجة إلى تسليمه باليد إلى المجلس إلى حين الطلب من المجلس تسليم أصل الضمان.

١- للاستفسارات والاستيضاحات على المناقصة :

تقديم الاستفسارت المتعلقة بالمشروع إلكترونياً عبر الموقع الخاص بنظام التناقص الإلكتروني (https://etendering.tenderboard.gov.om)

٢- للاستفسارات والاستيضاحات على نظام التناقص الإلكتروني :

تقديم الاستفسارت المتعلقة بالدعم الفني لنظام التناقص الإلكتروني عبر البريد الإلكتروني ورقم الهاتف الموضح أدناه :

+هاتف : ٩٦٨ ٢٤١٦٦٦٧٠

بريد إلكتروني : etenderhd@ita.gov.om

(والله ولي التوفيق)

وزارة الخدمة المدنية
Ministry of Civil Service

إعلان رقم (١٣ / ٢٠٢٠م)

تعلن وزارة الخدمة المدنية عن وجود وظيفة شاغرة لدى معهد المخطوطات العربية حسب البيانات والشروط المحددة أدناه :-

الوظيفة	شروط شغل الوظيفة	مقر العمل
مدير معهد المخطوطات العربية	- مؤهل الدكتوراه في مجال (علوم التراث) من إحدى الجامعات العربية أو درجة معادلة لها معترف بها . - خبرة في مجال التخصص لا تقل عن (٢٤) سنة من تاريخ التخرج (الشهادة الجامعية الأولى) - إتقان اللغة العربية وإجادة إحدى اللغتين الإنجليزية أو الفرنسية. - أن لا يتجاوز عمره (٥٥) سنة .	مصر- القاهرة

فعلى من يجد في نفسه الرغبة لشغل الوظيفة ومستوفى الاشتراطات المحددة لها، الاطلاع على التفاصيل الأخرى وتنزيل وتعبئة الاستمارة المخصصة للترشيح باللغة العربية بشكل متكامل عبر الموقع http:// portal.mocs.gov.om/outcomeJob.aspx وإعادة إرسالها إلى البريد الالكتروني onc@moe.om الخاص باللجنة الوطنية العمانية للتربية والثقافة والعلوم بالإضافة إلى ذلك إرفاق نسخ من المؤهلات الدراسية، والوثائق المطلوبة، وصورة حديثة، والسيرة الذاتية في موعد أقصاه ٣٠ سبتمبر ٢٠٢٠م.

للاستفسار (٢٤٢٥٥٢٥٠)

والله ولي التوفيق ،،،

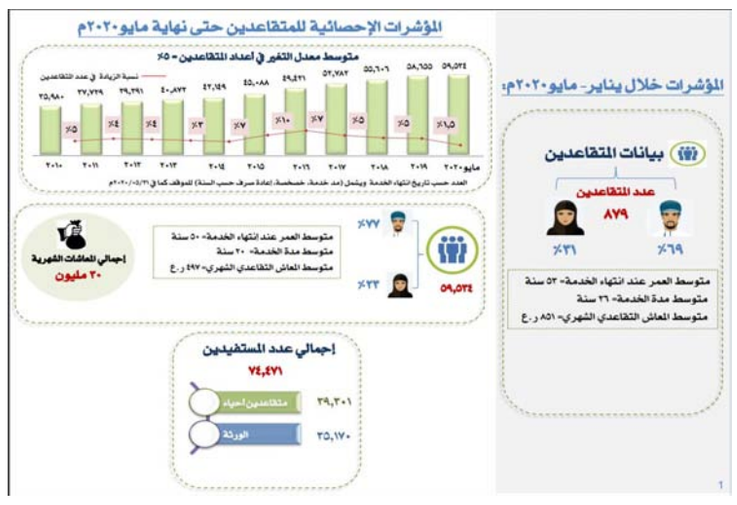

■ المؤشرات الإحصائية للمتقاعدين حتى نهاية مايو ٢٠٢٠

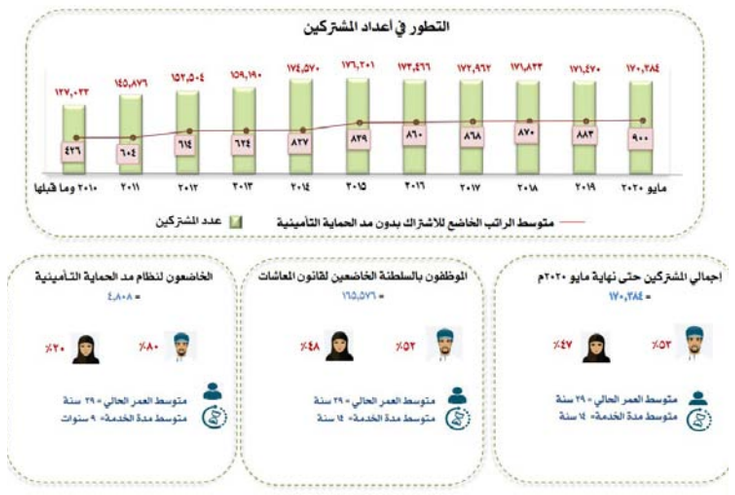

■ المؤشرات الإحصائية للمشتركين حتى نهاية مايو ٢٠٢٠

٣٠ مليون ريال رواتب شهرية لـ ٥٩,٥ ألف متقاعد ومتقاعدة

تقاعد ٨٧٩ موظفا منذ بداية العام الجاري أكثرهم ذكور بمتوسط خدمة ٢٦ سنة

كتب - خالد بن راشد العدوي

كشف صندوق تقاعد موظفي الخدمة المدنية عن عدد المتقاعدين منذ بداية العام الجاري وحتى نهاية مايو الماضي الذي وصل إلى ٨٧٩ متقاعدا ومتقاعدة بينهم ٦٩٪ من الذكور، و٣١٪ من الإناث، وأشار الصندوق في آخر إحصائية له إلى أن متوسط العمر عند انتهاء الخدمة بلغ ٥٣ سنة، وبلغ متوسط مدة الخدمة ٢٦ سنة، بينما بلغ متوسط المعاش التقاعدي الشهري ٨٥١ ريالا عمانيا.

٧٤,٤ ألف مستفيد من المعاش التقاعدي بينهم ٣٩ ألف أحياء و٣٥ ألف ورثة

١٧٠,٣٨٤ إجمالي المشتركين في الصندوق و١٦٥,٨٧٠ خاضعين لقانون المعاشات

وأكد الصندوق أن إجمالي عدد المتقاعدين بلغ حتى نهاية مايو الماضي ٥٩,٥٣٤ متقاعدا ومتقاعدة، يشكل الذكور منهم ٧٧ ٪، والإناث ٢٣٪، ووصل إجمالي المعاشات الشهرية ٣٠ مليون ريال عماني، وبلغ متوسط العمر عند انتهاء الخدمة ٥٠ سنة، بينما وصل متوسط مدة الخدمة إلى ٢٠ سنة، وبلغ متوسط المعاش التقاعدي الشهري إلى ٤٩٧ ريالا عمانيا، وبلغ متوسط التغير في أعداد المتقاعدين ٥٪.

وعلى صعيد متصل، بلغ إجمالي عدد المستفيدين من المعاش التقاعدي حتى نهاية الفترة نفسها ٧٤,٤٧١ مستفيدا ومستفيدة، بينهم ٣٩,٣٠١ متقاعد من الأحياء، و٣٥,١٧٠ ورثة مستحقين للمعاش.

وفي السياق نفسه وصل إجمالي المشتركين في الصندوق حتى نهاية مايو الماضي إلى ١٧٠,٣٨٤ مشتركا ومشتركة، يشكل الذكور ٥٣ ٪، والإناث ٤٧٪، بمتوسط ٣٩ من العمر الحالي، و١٤ سنة متوسط مدة الخدمة.

الخاضعون للنظام

في المقابل، بلغ عدد العاملين في وحدات الجهاز الإداري للدولة الخاضعين لقانون معاشات صندوق تقاعد موظفي الخدمة المدنية ١٦٥,٥٧٦ موظفا وموظفة، يشكل الذكور منهم ٥٢ ٪، والإناث ٤٨ ٪، ويبلغ متوسط العمر الحالي ٣٩ سنة، بينما يبلغ متوسط مدة الخدمة ١٤ سنة، وبلغ عدد الخاضعين لنظام مد الحماية التأمينية ٤,٨٠٨ بينهم ٨٠٪ من الذكور، و٢٠٪ من الإناث، ويبلغ متوسط العمر الحالي ٣٩ سنة، بينما يبلغ متوسط مدة الخدمة ٩ سنوات.

وكشفت الإحصائية الحديثة أن محافظة مسقط سجلت أعلى معدل من عدد المستفيدين من المعاش التقاعدي الشهري بنسبة ٢٢٪ من الإجمالي العام بما يعادل ١٦,٢٥٠ مستفيدا ومستفيدة، منهم ١٠,٤١٤ من المتقاعدين الأحياء، و٥,٨٣٦ من الورثة، وجاءت محافظة الداخلية في المرتبة الثانية بنسبة ١٥٪، وبمعدل ١٠,٩٢٧ مستفيدا ومستفيدة، منهم ٥,٣٤٥ من المتقاعدين الأحياء، و٥,٥٨٢ من المستفيدين الورثة، وحلت محافظة شمال الباطنة في المرتبة الثالثة بنسبة ١٣ ٪، بمعدل ٩,٨٨١ مستفيدا ومستفيدة، منهم ٤,٧٨١ من المستفيدين الورثة، و٥,١٠٠ من المتقاعدين الأحياء، بينما بلغ عدد المستفيدين في محافظة ظفار ٨,٥٤٦ مستفيدا ومستفيدة، مشكلين نسبة ١٢ ٪، منهم ٤,٨٩٣ من المستفيدين الورثة، و٣,٦٥٣ من المتقاعدين الأحياء، بينما بلغ إجمالي المستفيدين في محافظة جنوب الباطنة ٨,٥٤٣ مستفيدا ومستفيدة، بنسبة بلغت ١١٪، منهم ٤,٤٩٦ من المستفيدين الورثة، و٤,٠٤٧ من المتقاعدين الأحياء، أما في محافظة جنوب الشرقية فبلغ عدد المستفيدين ٦,٩٦٨ مستفيدا ومستفيدة، منهم ٣,٢٩٣ من المستفيدين الورثة، و٣,٦٧٥ من المتقاعدين الأحياء، وفي محافظة شمال الشرقية وصل عدد المستفيدين ٥,٨٢١ مستفيدا ومستفيدة، بينهم ٢,٨٣٣ من المستفيدين الورثة، و٢,٩٨٨ من المتقاعدين الأحياء، أما في محافظة الظاهرة فوصل عدد المستفيدين إلى ٣,٨٤٠ مستفيدا ومستفيدة، منهم ١,٨٦١ من المستفيدين الورثة، و١,٩٧٩ من المتقاعدين الأحياء، وفي محافظة مسندم وصل عددهم إلى ١,٥٧٦ مستفيدا ومستفيدة، بينهم ٦٨٥ من المستفيدين الورثة، و٨٩١ من المتقاعدين الأحياء، وفي محافظة البريمي بلغ العدد إلى ١,٥٣٨ من المستفيدين والمستفيدات، بينهم ٦١٦ من المستفيدين الورثة، و٩٢٢ من المتقاعدين الأحياء، وحلت محافظة الوسطى في المرتبة الأخيرة التي وصل عدد المستفيدين فيها إلى ٥٨١ مستفيدا ومستفيدة بنسبة ١٪، بينهم ٢٩٤ من المستفيدين الورثة، و٢٨٧ من المتقاعدين الأحياء.

توزيع إجمالي المستفيدين حسب المحافظات حتى نهاية مايو ٢٠٢٠م

المحافظة	المتقاعدون الأحياء	الورثة	الإجمالي	النسبة (٪)
مسقط	١٠,٤١٤	٥,٨٣٦	١٦,٢٥٠	٢٢
الداخلية	٥,٣٤٥	٥,٥٨٢	١٠,٩٢٧	١٥
شمال الباطنة	٥,١٠٠	٤,٧٨١	٩,٨٨١	١٣
ظفار	٣,٦٥٣	٤,٨٩٣	٨,٥٤٦	١٢
جنوب الباطنة	٤,٠٤٧	٤,٤٩٦	٨,٥٤٣	١١
جنوب الشرقية	٣,٦٧٥	٣,٢٩٣	٦,٩٦٨	٩
شمال الشرقية	٢,٩٨٨	٢,٨٣٣	٥,٨٢١	٨
الظاهرة	١,٩٧٩	١,٨٦١	٣,٨٤٠	٥
مسندم	٨٩١	٦٨٥	١,٥٧٦	٢
البريمي	٩٢٢	٦١٦	١,٥٣٨	٢
الوسطى	٢٨٧	٢٩٤	٥٨١	١
الإجمالي	٣٩,٣٠١	٣٥,١٧٠	٧٤,٤٧١	١٠٠

■ توزيع إجمالي المستفيدين من المعاش التقاعدي في جميع المحافظات حتى نهاية شهر مايو ٢٠٢٠

عبر صفحة تسجيل الطالب بالنظام الإلكتروني

القبول الموحد يعلن أسماء الطلبة المرشحين لإجراء المقابلات الشخصية واختبارات القبول

كتبت- نوال الصمصامية

أعلن مركز القبول الموحد بوزارة التعليم العالي الثلاثاء أسماء الطلبة المرشحين للبرامج الدراسية التي تتطلب إجراء المقابلات الشخصية أو اختبارات القبول أو الفحوصات الطبية للعام الأكاديمي ٢٠٢٠- ٢٠٢١، وذلك عبر إرسال رسالة نصية للطلبة المرشحين، ويمكن للطلبة أيضا الإطلاع على الترشيح في صفحة تسجيل الطالب بالنظام الإلكتروني.

وأكد المركز على ضرورة التزام المرشحين بجدول المواعيد المعلن بالموقع الإلكتروني لمركز القبول الموحد والحضور في الأوقات والأماكن المحددة بوقت كاف مصطحبين معهم نسخة من شهادة دبلوم التعليم العام أو ما يعادله وأصل البطاقة الشخصية.

موضحا للطلبة الذين لديهم مانع صحي لحضور المقابلات أو أو أداء الاختبارات والفحوصات سواء بسبب الإصابة بفيروس كورونا أو مخالطين لمرضى أو بسبب ظروف صحية أخرى ضرورة التواصل مع المؤسسة مباشرة والتنسيق معها حول البدائل المتاحة لهم في هذا الشأن.

علما بأن الطالب يتحمل نتائج عدم حضوره لأداء الاختبارات أو المقابلات لأي سبب من الأسباب. وتبدأ إجراءات المقابلات والاختبارات يوم الخميس ١٦-٧-٢٠٢٠ وتستمر حتى يوم الثلاثاء ٢٨-٧-٢٠٢٠.

وسيعلن المركز بعد ذلك نتائج قبول الفرز الأول يوم الثلاثاء ١١-٨-٢٠٢٠م .

عبر وسائل التواصل الاجتماعي أو الصناديق

التشهير بالأسر والأفراد بغرض استعطاف الناس لجمع المال «ممنوع ومجرم قانونيا»

كتبت- نوال الصمصامية

أكدت وزارة التنمية الاجتماعية في بيان توضيحي لكافة المواطنين والمقيمين على ضرورة التقيّد بالنظم المعمول بها في شأن جمع المال من الجمهور، لاسيما عن طريق وسائل التواصل الاجتماعي أو صناديق جمع المال، وعدم القيام بجمع التبرعات من الجمهور بأي وسيلة كانت دون الحصول على ترخيص بذلك من الوزارة.

كما يمنع التشهير بالأسر والأفراد عن طريق نشر مقاطع عنهم تظهر تفاصيل أحوالهم المعيشية والسكنية بغرض استعطاف الناس لجمع المال، علما بأن مثل هذه الأمور مجرّمة قانونا.

ودعت الوزارة في بيانها المواطنين والمقيمين عدم التجاوب مع دعوات جمع المال لأي غرض كان قبل التأكد من حصول الجهة أو الشخص الموجه للدعوة على ترخيص بذلك من قبل وزارة التنمية الاجتماعية.

«الممر الجمركي الآمن» يوفر الوقت والجهد والمال للتجار

الشرطة تقدم تسهيلات في الخدمات والمبادرات الجمركية الإلكترونية

تواصل شرطة عمان السلطانية ممثلة في الإدارة العامة للجمارك، تقديم الخدمات الجمركية الإلكترونية، والتسهيلات والمبادرات التي تسهم في خدمة المجتمع التجاري وتنشيط حركة التبادل التجاري بين موانئ السلطنة ودول العالم؛ تزامنا مع جهود اللجنة العليا لمواجهة فيروس كورونا (كوفيد ١٩).

وصرح النقيب ناصر بن خلفان الخاطري، رئيس قسم العلاقات العامة بالإدارة العامة للجمارك أن الإدارة قدمت خلال الفترة الماضية عددا من المبادرات والتسهيلات الجمركية من أبرزها مبادرة التخليص المسبق للبضائع قبل وصولها لموانئ ومطارات السلطنة، وأيضا إطلاق برنامج المشغل الاقتصادي المعتمد لبناء الشراكة والثقة المتبادلة بين الجمارك ومؤسسات القطاع الخاص، إضافة إلى تبني مبادرة المستودعات الجمركية الاستثمارية معلقة الضريبة الجمركية وذلك لتنشيط حركة إعادة التصدير والسماح للمستثمرين في هذا المجال لتخزين البضائع لفترة أطول مما يمكنهم من إعادة إنتاج تلك البضائع وتغليفها ومن ثم تصديرها للسوق المحلي أو للخارج مرة أخرى، إلى جانب مجموعة من الخدمات المتعلقة بتسهيل الإجراءات الجمركية في ظل انتشار مرض كورونا (كوفيد ١٩) مثل خدمة التخليص عن بعد التي سهلت للمخلص الجمركي في عملية التخليص الجمركي عن بعد، واعتماد دلالة المنشأ الموجودة على البضائع دون الحاجة لشهادة تثبت بلد المنشأ، وأيضا اعتماد الضمان الخطي كبديل للضمان المالي الذي كان يؤخذ سابقاً وذلك لتسهيل عمليات التخليص الجمركي على التجار والمستوردين.

وأوضح النقيب ناصر الخاطري أنه من أبرز مبادرات الإدارة العامة للجمارك مبادرة الممر الجمركي الآمن للشحن بين الموانئ والمناطق الحرة التي أطلقتها هذه الإدارة كمرحلة أولى في الربع الأول من عام ٢٠١٨، وذلك بربط ميناء صلالة بالمنطقة الحرة بصلالة والمنطقة الحرة في المزيونة، وفي منتصف ٢٠١٩ واستكمالاً لمبادرات الإدارة العامة للجمارك في تسهيل التجارة فقد تم ربط ميناء صحار بالمنطقة الحرة في صحار.

وأضاف النقيب ناصر أنه كمرحلة ثانية من مبادرة الممرات الجمركية الآمنة، أعلنت الإدارة العامة للجمارك مؤخراً عن ربط المنافذ البحرية والجوية بالمناطق الحرة والمستودعات الجمركية الاستثمارية بممرات الجمركية آمنة لتسهيل حركة مرور البضائع بين المناطق الجمركية ومن أبرز الممرات التي تم ربطها في هذه المرحلة ربط ميناء الدقم بالمنطقة الاقتصادية الخاصة بالدقم، وربط ميناء صلالة بمطار صلالة، وربط المستودعات الجمركية الاستثمارية فيما بينها وفق عدد من المعايير أبرزها اعتماد استخدام رصاص وكيل الشحن عوضاً عن الترخيص الجمركي في الموانئ للحاويات المتجهة إلى المناطق الجمركية (المناطق الحرة والمستودعات الجمركية الاستثمارية) الواقعة في نطاق لا يتعدى ٥٠ كيلومترا، ومنح الشركات المستفيدة من الممر الجمركي الآمن ميزة قبول الضمان الخطي في حالة الاستيراد المباشر أو التصدير عبر المنافذ البحرية والجوية.

وختم النقيب رئيس قسم العلاقات العامة بالإدارة العامة للجمارك أن هذه المبادرة أسهمت بشكل فاعل في تقليل الوقت وتوفير الجهد والمال على شركات الاستيراد والتصدير بنسبة تصل إلى نصف التكلفة السابقة عبر توفير رسم الترخيص الجمركي والاكتفاء بترصين وكيل الشحن وتوفير الضمان المالي من خلال الاكتفاء بالضمان الخطي وفق معايير محددة، وتدعو الإدارة العامة للجمارك التجار والمستوردين للاستفادة من هذه المبادرة والتي ربطت الموانئ والمناطق الحرة بطريقة آمنة وسلسة والتي تطمح الإدارة من خلال هذه المبادرة وعبر المبادرات والتسهيلات الجمركية الأخرى إلى تعزيز مكانة السلطنة لوجستيا في المنطقة وتنشيط حركة الاستيراد المباشر وتشجيع المستثمرين لاستغلال الموانئ بالسلطنة.

الإسكان تستعرض ٢٤ موضوعا تخطيطيا وفنيا بظفار والبريمي

استعرضت اللجنة الفنية المشتركة المعنية بالآلية المرحلية للتخطيط العمراني الثلاثاء (٢٤) موضوعا تخطيطيا وفنيا لمحافظتي ظفار والبريمي وذلك في اجتماعها الدوري الحادي عشر لهذا العام بديوان عام الوزارة برئاسة الدكتور محمد بن علي المطوع مدير عام تخطيط المدن والمساحة بوزارة الإسكان.

وتم خلال الاجتماع الموافقة على (٤) مواضيع سكنية ومجمعات سكنية خاصة و(٧) مواضيع تجارية ومشاريع استثمارية في حين تمت إحالة باقي الموضوعات لإعادة الدراسة لعدم استيفائها للمعايير المعتمدة الخاصة بالآلية المرحلية للتخطيط العمراني.

وزارة التجارة والصناعة
دائرة الملكية الفكرية
إعـــلان
تعلن دائرة الملكية الفكرية عن طلب تسجيل العلامة التجارية المقبولة وفقا لأحكام قانون حقوق الملكية الصناعية الصادر بالمرسوم السلطاني رقم ٢٠٠٨/٦٧.
طلب تسجيل العلامة التجارية رقم : ١٣٣١٠٢
في الفئة ٢٩ من أجل السلع/الخدمات :
بيع وحفظ الأسماك .
باســـــم : شركة رصيف البحر ش.م.م
الجنسيـــــة : عمانية
العنـــــوان : ولاية صلالة ، محافظة ظفار ، سلطنة عمان
تاريخ تقديم الطلب : ٢٠١٩/١١/٢٠

وزارة التجارة والصناعة
دائرة الملكية الفكرية
إعـــلان
تعلن دائرة الملكية الفكرية عن طلب تسجيل العلامة التجارية المقبولة وفقا لأحكام قانون حقوق الملكية الصناعية الصادر بالمرسوم السلطاني رقم ٢٠٠٨/٦٧.
طلب تسجيل العلامة التجارية رقم : ١٣١٦٤٠
في الفئة ٣٥ من أجل السلع/الخدمات :
البيع بالتجزئة في المتاجر المتخصصة للأحذية ، البيع بالتجزئة في المتاجر المتخصصة للساعات بأنواعها .
باســـــم : أحمد عامر المعشني للتجارة
الجنسيـــــة : عمانية
العنـــــوان : ولاية صلالة ، محافظة ظفار ، سلطنة عمان
تاريخ تقديم الطلب : ٢٠١٩/٩/٢٣

وزارة التجارة والصناعة
دائرة الملكية الفكرية
إعـــلان
تعلن دائرة الملكية الفكرية عن طلب تسجيل العلامة التجارية المقبولة وفقا لأحكام قانون حقوق الملكية الصناعية الصادر بالمرسوم السلطاني رقم ٢٠٠٨/٦٧.
طلب تسجيل العلامة التجارية رقم : ١٠٧٩٨٤
في الفئة ٣٧ من أجل السلع / الخدمات:
مقاولات البنـــاء والتشييد.
باســـــم : الأحجار الفضية للتجارة.
الجنسيـــة : عمانية.
المهنـــــة : خدمة.
العنـــوان : ص.ب: ٦٤ ر.ب: ٣٢٧ .
تاريخ تقديم الطلب: ٢٠١٧/٢/٢٣

مفقودات
فقد المواطن مصعب بن صالح بن عبدالله الحوسني سند ملكية ارض سكنية رقم ٩٢٣ بالمربع البريك ٢٤٣ ولاية الخابورة البالغ مساحتها ٦٠٠م ٢ فعلى من يجده أن يسلمه لأقرب مركز للشرطة أو لأمانة السجل العقاري .

إعلان عن اندماج
تعلن شركة احلام بنت علي بن عبدالله الهنداسية للتجارة والمقاولات ش.م.م المسجلة بالقيد رقم ١١٩٧٣٧٤ المقيدة بالمديرية العامة للتجارة والصناعة بمحافظة شمال الباطنة أنها بصدد الحل والاندماج عن طريق الضم إلى وادي القصب العالمية تضامنية بالقيد رقم ١٢٣٧٥٢٣ وذلك بموجب قرارات الشركاء المؤرخة في ٢٠٢٠/٦/١٧م والاتفاق الجاري بين الشركات كما تعلن الشركة الدامجة برفع رأس المال من ١٠,٠٠٠ ر.ع عشرة آلاف ريال عماني إلى ٣٦,٠٠٠ ر.ع ستة وثلاثين ألف ريال عماني بزيادة ٢٦,٠٠٠ ر.ع ستة وعشرين الف ريال عماني وكل من له اعتراض على هذا الاندماج عليه ان يتقدم باعتراضه مشفوعا بالمستندات المؤيدة لذلك على العنوان التالي :
ص ب : الرمز البريدي ٣٢٤ ولاية لوى - الهاتف ٩٩٧٢٥٢٦٤

عُمان الاقتصادي

تصدر عن مؤسسة عُمان للصحافة والنشر والإعلان

al o andaily o

الأربعاء ٢٣ من ذي القعدة ١٤٤١هـ الموافق ١٥ من يوليو ٢٠٢٠م العدد ١٤٢٨٨

Wednesday 15 July 2020 - Edition No 14288

بمساحة تقدر بـ ١٠ ملايين متر مربع

«مدائن» تبدأ العمل على إنشاء مدينة عبري الصناعية بتصميم أنظمة المدن الذكية

بدأت المؤسسة العامة للمناطق الصناعية مدائن رسميا العمل على إنشاء مدينة عبري الصناعية في ولاية عبري بمحافظة الظاهرة على مساحة إجمالية تقدر بـ ١٠ ملايين متر مربع، حيث يجري العمل حالياً على إعداد المخطط العام لمدينة عبري الصناعية من خلال الشركة الاستشارية التي تم تعيينها، ومن المتوقع خلال الربع الأخير من العام الجاري الانتهاء من أعمال التصميم التفصيلية وإعداد مستندات مناقصة التنفيذ للمرحلة الأولى، والتي ستتضمن أعمال البنية الأساسية والخدمات، بالإضافة إلى تنفيذ عدد من الورش الصناعية والمرافق الأساسية، وتتضمن المدينة الصناعية الجديدة التي تقع على الطريق المؤدي إلى المنفذ الحدودي بين السلطنة والمملكة العربية السعودية إقامة مجموعة من الأنشطة الصناعية والتجارية والخدمية كالصناعات الخفيفة والمتوسطة، منطقة تجارية، مكاتب إدارية، ورش صناعية، ومخازن لوجستية ومركز صحي وسكنات للأيدي العاملة الوافدة، بالإضافة إلى مركز الخدمات مسار وغيرها من الأنشطة والخدمات المقدمة لأصحاب الأعمال والمستثمرين بصورة خاصة وسكان المحافظة بصورة عامة.

الشحي والحسني وعدد من المسؤولين في موقع المدينة الصناعية

محافظ الظاهرة: وجود مدينة صناعية مجهّزة بالكامل يدعم تطوير الأنشطة الاقتصادية بالسلطنة

الرئيس التنفيذي لـ«مدائن»: المدينة الصناعية تتماشى مع الأولويات الوطنية لرؤية عمان ٢٠٤٠

رئيس غرفة «الظاهرة»: تساهم في توفير فرص أعمال للمؤسسات الصغيرة والمتوسطة

بيئة متكاملة للقطاع الصناعي

وقال سعادة الشيخ سيف بن حمير آل مالك الشحي، محافظ الظاهرة، إن تدشين المؤسسة العامة للمناطق الصناعية مدائن لمدينة عبري الصناعية يأتي في توقيت مثالي لخلق بيئة متكاملة للقطاع الصناعي في محافظة الظاهرة بصورة خاصة، والسلطنة بصورة عامة، فكما هو معلوم أن المحافظة تتمتع بمقومات كبيرة في عدد من الأنشطة الاقتصادية لا سيما الصناعات المتعلقة بالرخام والكروم، ولا شك أن وجود مدينة صناعية مجهزة بالخدمات الأساسية سيكون داعما حقيقيا للدفع بتطوير مثل هذه الأنشطة ودعم الاقتصاد الوطني للسلطنة، وأضاف الشحي : إن وجود مدينة صناعية بهذا الحجم سوف يخلق الكثير من فرص العمل لشريحة كبيرة من الكوادر العمانية، كما أنه سيوفر البيئة المناسبة للقطاع الخاص لمزاولة مختلف الأنشطة الصناعية والتجارية والخدمية في مكان واحد متكامل، الأمر الذي سينعكس إيجاباً زيادة دخل الفرد وانتعاش المجتمع.

توزيع التنمية الاقتصادية

وأوضح هلال بن حمد الحسني، الرئيس التنفيذي للمؤسسة العامة للمناطق الصناعية - مدائن، أن إنشاء مدينة عبري الصناعية بمحافظة الظاهرة يأتي مواصلة لخطط حكومة السلطنة الرامية إلى توزيع التنمية الاقتصادية على مختلف محافظات السلطنة، وتماشيا مع الأولويات الوطنية لرؤية عمان ٢٠٤٠ وبالتحديد فيما يتعلق بالتنويع الاقتصادي وإيجاد بيئة تنافسية جاذبة للاستثمار المحلي والخارجي، وبالتالي تحقيق أهداف «مدائن» المتمثلة في جذب الاستثمارات الأجنبية للسلطنة وتوطين رأس المال الوطن، وتحفيز القطاع الخاص للمساهمة في تحقيق التنمية الاقتصادية والاجتماعية المستدامة والشاملة، وإيجاد فرص عمل جديدة للكوادر الوطنية، بالإضافة إلى تشجيع الصادرات وتنمية التجارة الدولية وتشجيع إقامة الصناعات التصديرية، علاوة على تنشيط القطاعات الاقتصادية العاملة بالسلطنة مثل: قطاع النقل، والقطاع المصرفي وغيرها من القطاعات، موضحاً الحسني على أن «مدائن» ستعتمد في تصميم مدينة عبري الصناعية لأول مرة على أنظمة إنشاء المدن الذكية القائمة على استخدام الطاقة الشمسية التي تهدف إلى المحافظة على البيئة وإدخال التقنيات الحديثة في مجال إدارة المدن الصناعية، ومؤكداً على أن «مدائن» ماضية بكل عزيمة وثبات على تحقيق رؤيتها المتمثلة في تعزيز مكانة عمان كمركز إقليمي ريادي في مجالات التصنيع، وتقنية المعلومات والاتصالات، والابتكار، والتميز في مبادرات القيمة المضافة، وذلك عبر جذب الاستثمارات الصناعية وتقديم الدعم المتواصل لها من خلال وضع الاستراتيجيات التنافسية إقليميا وعالميا، وإيجاد بنية أساسية متطورة، وتوفير خدمات القيمة المضافة، وتسهيل العمليات والإجراءات الحكومية، كما تقدّم هلال الحسني بالشكر الجزيل لمكتب محافظ الظاهرة وغرفة تجارة وصناعة عمان (فرع الظاهرة) على جهودهم المبذولة وتعاونهم المثمر للسعي في إنشاء مدينة عبري الصناعية.

رافد اقتصادي

وأشار سيف بن سعيد البادي، عضو مجلس إدارة غرفة تجارة وصناعة عمان ورئيس فرع الغرفة بالظاهرة، إلى أن المدن الصناعية التي تشرف عليها المؤسسة العامة للمناطق الصناعية تعد رافداً اقتصادياً للمحافظات التي تقع فيها من جهة، وتساهم في خلق حراك اقتصادي في السلطنة على كافة الأصعدة من خلال جذب الاستثمارات المحلية والخارجية من جهة أخرى، وما يميز هذه المدن الصناعية أيضا مساهمتها في توفير فرص أعمال للمؤسسات الصغيرة والمتوسطة ورواد الأعمال العمانيين وبالتالي إيجاد فرص وظيفية مباشرة وغير مباشرة، وأضاف البادي: إن وجود مدينة صناعية في محافظة الظاهرة على مساحة ١٠ ملايين متر مربع ومن المؤمل البدء في تشييدها قريبا سوف يسهم في إحداث نقلة نوعية للجوانب الاقتصادية والصناعات التحويلية والقيمة المضافة وتنشيط مختلف الجوانب التجارية.

يذكر أن انطلاقة المدن الصناعية في السلطنة كانت بتأسيس مدينة الرسيل الصناعية عام ١٩٨٣م تحت مسمى هيئة الرسيل الصناعية، ونظراً لنجاح التجربة ولتوسعة نطاق التنمية الشاملة والمستدامة لتشمل كافة محافظات السلطنة، تم تأسيس المؤسسة العامة للمناطق الصناعية - مدائن في عام ١٩٩٣، والتي أصبحت تتولى حالياً إدارة وتشغيل (٨) مدن صناعية موزعة على مختلف محافظات السلطنة، وهي صور، صحار، ريسوت، نزوى، البريمي، الرسيل، سمائل ، عبري بالإضافة إلى إدارتها وتشغيلها لواحة المعرفة مسقط المتخصصة في صناعة تقنية المعلومات والمنطقة الحرة بالمزيونة، كما تتبنى مدائن حزمة من المبادرات التي تهدف لتحقيق قيمة مضافة لحركة الاستثمار في السلطنة والاقتصاد الوطني، ومن هذه المبادرات تدشين المركز الوطني للأعمال عام ٢٠١٣ لاحتضان المؤسسات الصغيرة والمتوسطة في السلطنة، كما تقدم «مدائن» حزمة من الخدمات الإضافية للشركات المستثمرة لديها من أهمها، إدارة وتنظيم الحملة الوطنية لترويج المنتجات العمانية «صنع في عمان»، وكذلك مركز الابتكار الصناعي الذي تأسس بمدينة الرسيل الصناعية عام ٢٠١٠ لتنمية وتعزيز الصناعات التي ترتكز على مخرجات البحث والابتكار العلمي، علاوة على تأسيس أكاديمية مدائن الصناعية عام ٢٠١٩ لتدريب الكوادر الوطنية ورفع قدراتهم ومهاراتهم الإدارية والمالية والفنية.

شركة الإمتياز الأهلـــية ش.م.ع.م

AL-EMTIAZ AL-AHLIA CO s.a.o.c

إعلان الدعوة لاجتماع الجمعية العامة العادية السنوية لشركة الامتياز الأهلية ش.م.ع.م

يسر مجلس إدارة شركة الامتياز الأهلية ش.م.ع.م دعوة المساهمين الكرام لحضور اجتماع الجمعية العامة العادية السنوية للشركة والمقرر عقده في تمام الساعة التاسعة من صباح يوم الأحد الموافق ٢٨/ ٠٧/ ٢٠٢٠م، وذلك بجوار المجلس العام بولاية هيماء ، وفي حال عدم اكتمال النصاب القانوني للجمعية سيتم عقد جمعية عامة عادية سنوية ثانية في يوم الخميس الموافق ٢٩/٠٧/٢٠٢٠م في ذات المكان والزمان وذلك لمناقشة جدول الأعمال التالي:

١. دراسة تقرير مجلس الإدارة عن السنة المالية المنتهية في ٣١/١٢/٢٠١٩م والموافقة عليه.
٢. دراسة تقرير مراقب الحسابات والموافقة على الميزانية العمومية وحساب الأرباح والخسائر عن السنة المالية المنتهية في ٣١/١٢/٢٠١٩م .
٣. إحاطة الجمعية بالأرباح النقدية التي تم توزيعها على المساهمين بتاريخ ٢٩/٣/٢٠٢٠م ، وذلك بمقدار ٥٠٠ بيسة للسهم الواحد .
٤. التصديق على بدل حضور جلسات مجلس الإدارة واللجان المنبثقة عنه و الذى تقاضاه أعضاء مجلس الإدارة عن السنة المالية المنتهية في ٣١/ديسمبر /٢٠١٩م ، وتحديد مقدار البدل للسنة المالية التي ستنتهي في ٣١/١٢/٢٠٢٠م حسب المرفق .
٥. انتخاب مجلس إدارة جديد للشركة ، فعلى من يرغب في الترشح لعضوية مجلس الإدارة تعبئة استمارة الترشح المعدة لذلك وتقديمها للشركة قبل موعد انعقاد الجمعية العامة بيومي عمل على الأقل وذلك في موعد أقصاه نهاية عمل يوم الثلاثاء الموافق ٢١/٧/٢٠٢٠م.
٦. تعيين مراقب حسابات للشركة للسنة المالية التي سوف تنتهي بتاريخ ٣١/١٢/٢٠٢٠م.

- وفقا للنظام الأساسي للشركة، يجوز لكل مساهم أن يفوض خطيًا أي شخص آخر لحضور الاجتماع والتصويت على القرارات المتخذة نيابةً عنه ، على أن يكون التفويض على بطاقة التفويض المرفقة بالدعوة ، ويجب بالنسبة للشخص الطبيعي أن يرفق ببطاقة التفويض نسخة من البطاقة الشخصية للبالغين ، وجواز السفر للنساء والقصر الذين لا يحملون بطاقة شخصية ، وبطاقة مقيم أو جواز السفر لغير العمانيين ، كما يجب بالنسبة للشخص الاعتباري أن تكون بطاقة التفويض موقعًا عليها من أحد الأشخاص المفوضين بالتوقيع ومختومة بختم الشركة ومرفقاً بها نسخة من شهادة التسجيل في السجل التجاري ونموذج المفوضين بالتوقيع .
- يرجى التكرم بالحضور إلى مقر الاجتماع المشار إليه آنفا قبل الموعد المحدد بنصف ساعة على الأقل.
- في حالة وجود أي استفسارات يرجى الاتصال بالفاضل / أحمد بن مبارك الهنائي على هاتف رقم - ٩٧٣١٨٠٨٠

رئيس مجلس الإدارة — المستشار القانوني — مراقب الحسابات

لتوسيع استخدام العدادات الذكية

وحدة التنفيذ والمتابعة تعلن إنشاء مصنع لأجهزة إنترنت الأشياء بقيمة ٤ ملايين ريال

كتبت - رحمة الكلبانية

أعلنت وحدة التنفيذ والمتابعة أن قيمة الاستثمار في مصنع أجهزة إنترنت الأشياء بلغت ٤ ملايين ريال. ويهدف المشروع المنفذ من قبل المركز الوطني للطاقة إلى تصنيع عدادات ذكية للمياه والكهرباء والغاز محليا وتوسيع استخدامها.

ومن المتوقع أن يوفر المشروع المزمع إقامته في منطقة الرسيل الصناعية بالتعاون ما يقارب ٣٠ وظيفة خلال المرحلة الأولى بحلول العام القادم.

وتتمثل أهميته المشروع في خفض تكلفة العدادات التقليدية، وتوفير بيانات دقيقة عن الاستهلاك، ومراقبة التسربات وتحديد مواقعها وتقليلها، بالإضافة إلى إمكانية ضبط استهلاك المستخدمين.

وقد نجح المركز الوطني للطاقة في تنفيذ مشروعين تجريبيين، الأول في محافظة مسقط من خلال تركيب أكثر من ٣٠٠ ألف عداد مياه ذكي العام الماضي، والثاني في محافظة مسندم من خلال تركيب أكثر من ١٠ آلاف عداد كهرباء ذكي في عام ٢٠١٦.

١٨ ألف ريال تعويض لمستهلك بمسقط

أصدرت المحكمة الابتدائية بمسقط مؤخرًا حكما قضائياً ضد إحدى الشركات العاملة في البناء والتشييد، وذلك لمخالفتها قانون حماية المستهلك الصادر بالمرسوم السلطاني رقم (٢٠١٤/٦٦م) . تعود تفاصيل القضية إلى تلقي الهيئة العامة لحماية المستهلك بمسقط شكوى من مستهلك ضد إحدى الشركات العاملة في البناء والتشييد، أفاد خلالها عن تعاقده مع الشركة على شراء منزل بمبلغ وقدره (١٤٢٠٠٠) ريال عماني، حيث دفع مقدما له مبلغا قدره (٧٠٠٠٠) ريال عماني، على أن يدفع المتبقي أثناء نقل الملكية، حيث تم الاتفاق على عدة شروط عند إبرام عقد البيع أقر بها الطرفان وأصبحت ملزمة لكليهما، إلا أن الشركة المشكو في حقها أخلت بالعقد وبالشروط من حيث موعد التسليم أولا، مرورا بتسليمه منزلا به عيوب ناتجة عن سوء التركيب، وانتهاء بأنها لم تقم بتنفيذ بعض الأعمال حسب المتفق عليه في العقد الموقع بين الطرفين، وهو ما دفع المشتكي لتقديم شكواه بدائرة الشكاوى بالهيئة التي قامت باتخاذ الإجراءات اللازمة من قبل المختصين بها وانتداب خبير لمعاينة المنزل وإعداد تقرير بذلك، وبعد استيفاء ملف القضية تمت إحالته إلى الادعاء العام الذي باشر في الإجراءات القانونية، ومن ثم إحالته للمحكمة التي بدورها أدانت الشركة بمن يمثلها قانونياً بجنحة عدم الالتزام بتقديم الخدمة على الوجه السليم بما يتفق مع طبيعتها وقضت بمعاقبته عنها بالسجن عشرة أيام وغرامة (٢٠٠٠) ريال عماني وإلزامه بأن يؤدي للمدعي بالحق المدني مبلغا وقدره (١٨٠٠٠) ريال عماني تعويضاً عن الأضرار المادية ومبلغ (٥٠٠) ريال عماني تعويضاً عن الأضرار المعنوية وإلزامه بمصاريف الدعوى العمومية والإفراج عنه بكفالة شخصية ومالية قدرها (٢٠٠) ريال عماني في حال استئناف الحكم وطلبه الإفراج لمخالفته نص المادة (٢٠) من قانون حماية المستهلك والتي نصت على أنه: (يلتزم كل من المزود والمعلن بالشفافية والمصداقية والبعد عن أعمال الدعاية والإعلانات الزائفة أو المضللة عند الترويج عن السلعة أو الخدمة التي يقدمها للمستهلك).

استدعاء مركبات سوناتا دي ان ٨ طراز ٢٠٢٠

أطلقت الهيئة العامة لحماية المستهلك بالتعاون مع المؤسسة التجارية العمانية حملة استدعاء لـ٤٨ مركبة من نوع سوناتا دي ان ٨ طراز ٢٠٢٠.

وقد جاء الاستدعاء لاحتمالية ظهور مشكلة تسرب أو استهلاك لزيت المحرك، وعليه سوف تقوم الشركة بفحص المحرك للتأكد من وجود استهلاك للزيت واستبدال مكبس المحرك مع حلقات المكبس متى ما كان ذلك ضروريًا.

وتؤكد هذه الاستدعاءات على الجهود التي تقوم بها الهيئة في مجال السلامة المرورية بالتعاون مع وكالات السيارات، للحفاظ على أرواح المستهلكين وسلامتهم، وتوفير الحماية اللازمة للمستهلكين، وتماشيًا مع حرصها المستمر على إجراء مراجعات مستمرة لجميع المنتجات المطروحة في أسواق السلطنة.

مؤسسة أكسفورد تشيد بدعم السلطنة للمؤسسات الصغيرة والمتوسطة

العمانية: أشاد تقرير نشرته مؤسسة «أكسفورد بيزنيس جروب» للأبحاث الاقتصادية بالدعم الذي تقدمه حكومة السلطنة للمؤسسات الصغيرة والمتوسطة، في إطار جهود تنويع الاقتصاد في البلاد.

وأشارت المؤسسة في تقريرها الذي نشرته بعنوان «دعم الشركات الصغيرة والمتوسطة في الأسواق الناشئة» إلى إنشاء حكومة السلطنة صندوق رفد المعني بدعم وتنمية المؤسسات الصغيرة والمتوسطة، وكذلك هيئة خاصة بها تحت مسمى الهيئة العامة لتنمية المؤسسات الصغيرة والمتوسطة «ريادة» ، مؤكدة أن دورها كان مهماً في نمو الأعمال التجارية الصغيرة وتعزيز التنويع الاقتصادي في البلاد.

وذكرت «أكسفورد بيزنيس جروب» أن هذه الاستراتيجية تؤتي ثمارها، فوفقاً لبيانات المركز الوطني للإحصاءات والمعلومات فقد ارتفع إجمالي عدد المؤسسات الصغيرة والمتوسطة المسجلة بالهيئة العامة لتنمية المؤسسات الصغيرة والمتوسطة (ريادة) بنهاية شهر مايو ٢٠٢٠م ليصل إلى نحو ٤٤ ألفًا و١٩٧ مؤسسة مقارنة بنفس الفترة من شهر مايو من عام ٢٠١٩ والذي بلغ عددها ٣٩ ألفًا و٤٧٣ مؤسسة.

وأشارت إلى أن تعديل قانون الضرائب بالسلطنة الذي يهدف إلى تقليل العبء المالي على الشركات الصغيرة والمتوسطة يؤدي إلى دفع النمو الاقتصادي في السلطنة. وأكدت المؤسسة أن المشاريع الصغيرة والمتوسطة الحجم تعتبر محرك النمو الاقتصادي العالمي وتوفير فرص العمل، حيث تساهم بنحو ٣٣ بالمائة من الناتج المحلي الإجمالي و٤٥ بالمائة من إجمالي القوى العاملة في البلدان مرتفعة الدخل ، وأكثر من ٦٠ بالمائة من الناتج المحلي الإجمالي و٧٠ بالمائة من الأيدي العاملة في الاقتصادات النامية.

اهتمام بتعزيز الابتكار ودعم مشاريع ريادة الأعمال

شركة النجد للتنمية الزراعية

Al Najd Agriculture Development Company

تنويه

ورد في الإعلانين المنشورين بجريدة الوطن وجريدة عمان الصادرين بتاريخ ٨ و٢٠٢٠/٧/٩ بدعوة لانعقاد اجتماع الجمعية العامة العادية السنوية للسنة المالية المنتهية في ٣١ ديسمبر ٢٠١٩م لشركة النجد للتنمية الزراعية ش.م.ع.م والمقرر عقده في تمام الساعة العاشرة صباحاً من يوم الخميس الموافق ٢٠٢٠/٧/٢٣ بقاعة النخيل بمبنى وزارة الزراعة والثروة السمكية بحي الوزارات – الخوير.

عليه يود مجلس إدارة الشركة التنويه لكافة المساهمين إلى انه وبسبب عدم سماح وزارة الزراعة والثروة السمكية باستخدام قاعة النخيل لعقد الاجتماع، بسبب تطورات جائحة كورونا، قد تم تعديل مكان انعقاد الجمعية العامة العادية السنوية ليكون في مقر الشركة بالخوير – شارع الكلية – بجانب فندق سفير الدولي – بناية الصباغ نفس موعد الاجتماع المحدد في أعلاه، ويجوز للمساهمين الذين لا يستطيعون حضور الاجتماع شخصياً أو بالإنابة حضور الاجتماع عن طريق برنامج التواصل الالكتروني (ZOOM) على أن يتم إبلاغ الشركة بالحضور عبر البرنامج الإلكتروني قبل موعد انعقاد الجمعية بساعتين على الاقل.

وللتواصل الرجاء الاتصال على الرقم : ٩٨٠٤٨١٢٣

٣٥٥ مشروعًا في قطاع الكهرباء العام الماضي

٣٤٧ مليون متر مكعب صافي إنتاج المياه المرتبطة في السلطنة

ارتفاع معدلات التزود إلى ٣٣,٨ ألف جيجا واط/ساعة

كتب - زكريا فكري

كشف التقرير السنوي لهيئة تنظيم الكهرباء أن القطاع السكني يستحوذ على ٨٠٪ من إجمالي الدعم الحكومي للكهرباء الذي يبلغ ٦٠١,٩ مليون ريال عماني، منها ٤٤١ مليون ريال عماني للشبكة الرئيسية المرتبطة، و٤٣,٨ مليون ريال عماني لنظام كهرباء ظفار، و١١٧ مليون ريال لشركة كهرباء المناطق الريفية «تنوير».

وأوضحت الهيئة من خلال تقريرها السنوي عن عام ٢٠١٩، وجود زيادة في عدد المشتركين بنسبة ٤,٨٥ عن العام السابق، حيث بلغ إجمالي عدد المشتركين ١,٢٧٧,٢٧٨ مشتركا، منها نسبة ٦٦٪ بالقطاع السكني.

وارتفع إجمالي التزويد بالكهرباء في السلطنة بنسبة ٠,٧٪ ليسجل ٣٣,٧٩٦ جيجا واط/ساعة، مقابل ٣٣,٥٤٧ جيجا واط/ساعة العام السابق.

وأرجع التقرير الزيادة في معدلات التزويد إلى التنامي الاقتصادي واستجابة كبار المشتركين من أصحاب المنشآت الصناعية والتجارية والحكومية بعد تطبيق التعرفة المنعكسة عن التكلفة منذ يناير ٢٠١٧.

وتصدرت شركة مسقط لتوزيع الكهرباء القائمة، إذ بلغ التزويد لديها ١١,٥ تيراواط/ساعة، بما يعادل ٤٣٪ من الإجمالي العام للتزويد بالسلطنة، يليها كهرباء مجان في المرتبة الثانية ٩,٣ تيراواط/ساعة، ثم شركة مزون للكهرباء ٨,٨ تيراواط/ساعة، وبلغ الإجمالي في نظام كهرباء ظفار ٩,١٪، وكهرباء المناطق الريفية ٣,٣٪.

وارتفع إجمالي وصافي إنتاج المياه المرتبطة بنسبة ٩,٤٪ ليسجل ٣٤٧ مليون متر مكعب، مقارنة بـ٣١٧ مليون متر مكعب في العام السابق ٢٠١٨.

وتراجع استهلاك الغاز في قطاع الكهرباء والمياه بنسبة ٩,٨٪، وشهدت المحطات الموصولة بالشبكة الرئيسية انخفاضًا في استهلاكها للغاز إلى ١٩٨ مترًا مكعبًا، مقارنة بـ٢٢٤ مترًا مكعبًا العام السابق.

وبلغ فاقد الشبكة الرئيسية المرتبطة ٨,٤٪، في حين بلغ الفاقد في نظام كهرباء ظفار ١٠,٦٪، وفي كهرباء المناطق الريفية بلغ الفاقد ١٥٪. وأرجع التقرير استمرار انخفاض الفاقد إلى نظام الحوافز الذي يتم تطبيقه بشأن المتضمن في آلية التحكم بالأسعار والاستجابة البناءة للمرخص لهم، منذ إعادة هيكلة القطاع عام ٢٠٠٥.

وواصلت الهيئة جهودها في تعزيز وعي الجمهور حول أهمية الصحة والسلامة العامة، حيث قامت بمراجعات دورية لأصول المرخص لهم في المناطق العامة، وذلك لرصد أية مخالفات تتعارض مع الاشتراطات الأمنية المتبعة، وتغريم الجهات المخالفة؛ لتحقيق أعلى مستويات الأمان التي تتطلبها هذه المنشآت. كما عقدت الهيئة مع شركات القطاع العديد من الاجتماعات، تناولت خلالها كل ما يتعلق بالصحة والسلامة العامة، بهدف تعزيز الوعي بضرورة تجنب المخاطر المتعلقة بثلاجات المياه الخارجية وطرق صيانتها. وبلغ عدد الشكاوى المقدمة للهيئة على مدار عام ٩١ شكوى، تم الفصل في ٨١ منها.

وكشف التقرير عن ارتفاع ملحوظ في الطلب على الكهرباء، كما هو الحال في المناطق التابعة لكهرباء مزون، وشركة كهرباء المناطق الريفية، وشركة ظفار للطاقة.

وبلغت الوفورات الناتجة عن انخفاض فاقد الشبكة الرئيسية المرتبطة منذ عام ٢٠٠٤ حوالي ٣٤٤ مليون ريال عماني.

المشاريع المعتمدة

شهد عام ٢٠١٩ اعتماد ٣٥٥ مشروعًا من قبل المرخص لهم بتشغيل الشبكات وهم: الشركة العمانية لنقل الكهرباء وشركة مسقط لتوزيع الكهرباء وشركة كهرباء مجان و كهرباء مزون والمناطق الريفية وشركة ظفار للطاقة، بإجمالي تكلفة ١٣٣ مليون ريال عماني، شملت محافظات: مسقط والباطنة وظفار والشرقية والبريمي والظاهرة والوسطى ومسندم...

■ محطة عبري الرئيسية

٣٠٢ ألف ريال إيرادات ظفار للسياحة في النصف الأول من العام

سوق مسقط يرتفع ٦ نقاط .. والمها للسيراميك أبرز الرابحين

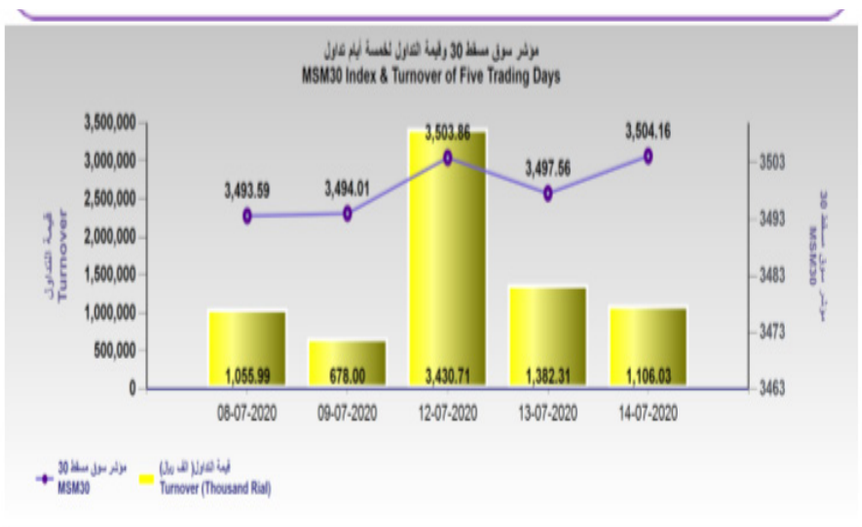

كتبت - شمسة الرياميـة

واصلت الشركات المدرجة في سوق مسقط الإعلان عن نتائجها المالية للنصف الأول من العام، وبلغت إيرادات ظفار للسياحة ٣٠٢,٥ ألف ريال مقارنة بـ٢٩٤ ألف ريال بالفترة نفسها من العام الماضي، بينما بلغ إجمالي الربح ٢٦٤ ألف ريال مقارنة بـ٢٧٣ ألف ريال بنهاية يونيو ٢٠١٩.

وفيما يتعلق بسوق مسقط، فقد أغلق في جلسة الثلاثاء على ارتفاع طفيف بـ٦,٦ نقطة ليستقر عند حاجز ٣٥٠٤,١٦ نقطة.

وجرى تداول في الجلسة ٣٨ ورقة مالية، ارتفعت منها ٧ أوراق، وانخفضت ٦ أوراق، بينما حافظت ٢٥ ورقة على مستوياتها السابقة.

وقطاعيًا، ارتفعت كافة القطاعات دون استثناء، وتصدرها مؤشر السوق الشرعي بنسبة ٠,٥٨٪، ثم القطاع الصناعي بنسبة ٠,٣٠٪، فمؤشر العائد الكلي بنسبة ٠,١٩٪، وأخيرًا القطاع المالي والخدمي بنسبة ٠,١٢٪ و٠,٠٨٪ على التوالي.

وبلغت شراء المواطنين ٨٥٠ ألف ريال، أي ما نسبته ٧٦٪، فيما بلغت شراء المستثمرين الخليجيين ١٣٤ ألف ريال أي ما يشكل ١٢٪ من قيمة التداولات، أما العرب فقد اشتروا بقيمة ١٠٥ آلاف ريال، بينما الأجانب اشتروا بـ١٤ ألف ريال.

أما قيمة بيع المواطنين بلغت ٨٤٢ ألف ريال، وبلغت قيمة بيع الأجانب ١٣٦ ألف ريال أي ما يعادل ١٢٪، بينما باع الخليجيون بقيمة ١١٧ ألف ريال، والعرب بـ٩ آلاف ريال.

وسجلت قيمة التداول الثلاثاء انخفاضًا بنسبة ٢٠٪، وبلغت ١,١٠٦ مليون ريال، واستحوذت صكوك ميثاق الإصدار على ١٣٪ من التداولات أي ما يعادل ١٥٠ ألف ريال، بينما استحوذ بنك نزوى على ١٠٪، والمها للسيراميك استحوذت ٩٪.

وتصدرت المها للسيراميك قائمة الأوراق الأكثر ارتفاعًا، إذ ارتفعت بنسبة ٧٪، وأغلقت عند ١٩٧ بيسة، تلاه بنك نزوى التي ارتفعت بنسبة ٢٪ لتغلق عند ٩٩ بيسة، وجاءت الخليج الدولية للكيماويات في المرتبة الثالثة وأغلقت عند ١٠٣ بيسات.

أما الشركات المنخفضة فقد تصدرت القائمة أس أم أن باور القابضة التي انخفضت بنسبة ٣٪، كما انخفضت عمان والإمارات القابضة بنسبة ٣٪ لتغلق عند ٦٢ بيسة، إضافة إلى النهضة للخدمات التي انخفضت بنسبة ١,٥٪ وأغلقت عند ٣٨٠ بيسة.

تركز حاليًا على الحياة بعد كوفيد-١٩

عُمان المعرفة تدشن سلسلة ندوات افتراضية

دشنت عُمان المعرفة سلسلة من الندوات الهادفة إلى إثراء المجتمع بالمعرفة، وتعزيز المهارات وتعزيز الوعي بالعديد من الجوانب المتعلقة بالحياة الشخصية والمهنية. وفي ظل الجائحة التي يواجهها العالم اليوم، توجهت المنصة الرائدة إلى الفضاء الرقمي لضمان تواصل مسيرة مشاركة المعرفة، وتركز حاليًا على الحياة بعد كوفيد-١٩ إلى جانب موضوعات أخرى مبتكرة له علاقة مباشرة بالمجتمع.

وتتعاون عمان المعرفة في هذه الندوات مع مجموعة واسعة من المهنيين والأكاديميين والقادة والخبراء من مختلف القطاعات والصناعات وربطها بالوضع الراهن وكيفية سبر التحديات التي فرضتها الجائحة. ومن بين الموضوعات التي تتطرق إليها الندوات موضوعات الصحة والرفاه الشخصي، وتأثيرات التقنية، والتوجه نحو التعليم الرقمي، وتحديات ريادة الأعمال. وجميع الندوات متاحة لمشاركة الجميع عبر هواتفهم وأجهزتهم الرقمية.

وقالت إسراء العجمية، رئيسة ندوات عُمان المعرفة: «تستهدف عمان المعرفة مشاركة المعرفة والمقترحات التي تعين أفراد المجتمع على تجاوز المخاوف التي نتجت عن تفشي الجائحة، ومساعدة الأفراد على اكتساب مهارات جديدة ملائمة للمرحلة الحالية والمستقبلية. وبهذا نسهم في دعم مشاركة المجتمع في تحقيق الرؤية الوطنية لتجاوز تحديات هذه الجائحة». وتأتي هذه الندوات تماشيًا مع رؤية حضرة صاحب الجلالة السلطان هيثم بن طارق المعظم -حفظه الله- نحو تحقيق رؤية عمان ٢٠٤٠ من خلال تعزيز المعرفة والمهارة.

تجدر الإشارة إلى أن الندوات تقام مرة واحدة كل أسبوعين، وذلك يوم الأحد من الساعة ٠٧:٣٠ حتى الساعة ٠٨:٣٠ مساء، ويمكن للجميع التسجيل لحضور هذه الندوات على موقع عمان المعرفة.

٦٠ مشاركا من مختلف الهياكل النقابية وأعضاء لجان المرأة العاملة

اتحاد العمال ينظم حلقة عمل تدريبية حول «الحوار الاجتماعي والمفاوضة الجماعية»

نظم الاتحاد العام لعمال السلطنة خلال الفترة من ١٣ إلى ١٤ يوليو ٢٠٢٠م حلقة عمل تدريبية «عن بعد» حول «الحوار الاجتماعي والمفاوضة الجماعية» بمشاركة تجاوزت الـ٦٠ مشاركا من مختلف الهياكل النقابية وأعضاء لجان المرأة العاملة بالنقابات العمالية.

وقد تعرف المشاركون من خلال الحلقة التدريبية - التي قدمها أحمد الجهضمي - أمين سر مجلس إدارة الاتحاد العام لعمال السلطنة وخولة الهنائية - رئيسة لجنة المرأة العاملة بالاتحاد العام - على الأسس التشريعية للحوار والمفاوضة الجماعية على المستويين الوطني والدولي ودور كل طرف من أطرافها، بالإضافة إلى ذلك تم تزويدهم بالأدوات والمعارف ذات العلاقة.

كما تخلل الحلقة التدريبية مداخلة لمصطفى سعيد - مستشار الأنشطة العمالية بالمكتب الإقليمي للدول العربية التابع لمنظمة العمل الدولية تحدث من خلالها عن الجهود المبذولة من قبل المنظمة في هذا الجانب ودور ممثلي العمال في مواجهة القضايا المستجدة الناتجة عن انتشار فيروس كورونا كوفيد١٩.

الجدير بالذكر أن اللجنة العليا المكلفة ببحث آلية التعامل مع التطورات الناتجة عن انتشار فيروس كورونا (كوفيد١٩) قد أقرت حزمة من التسهيلات التي تهدف إلى استقرار القطاع الخاص والحفاظ على العاملين به منها «التفاوض لتخفيض الأجور» والذي يشمل مؤسسات وشركات القطاع الخاص في المنشآت المتأثرة فقط، ويمر بعدة مراحل تبدأ باستنفاد رصيد إجازات الموظف مدفوعة الأجر كاملة، ومن ثم التفاوض بين أصحاب العمل والعمال حول نسبة التخفيض والضوابط مع تخفيض ساعات العمل، وفي حال لم تتم الموافقة بين الطرفين فيتم إحالة الموضوع إلى اللجنة المشكلة للنظر في قرارات القوى العاملة الوطنية المنهية خدماتهم.

والجدير بالذكر أن تدريب وتأهيل النقابات والاتحادات العمالية بالسلطنة -بما يتوافق مع المستجدات الناتجة عن انتشار فيروس كورونا كوفيد١٩ بالسلطنة وبما يضمن مواكبة الهياكل النقابية مع التطورات في العمل النقابي على المستوى العالمي- إحدى الأولويات التي يركز عليها الاتحاد العام في الفترة الراهنة، ويسعى إلى تطويرها في الفترة المقبلة.

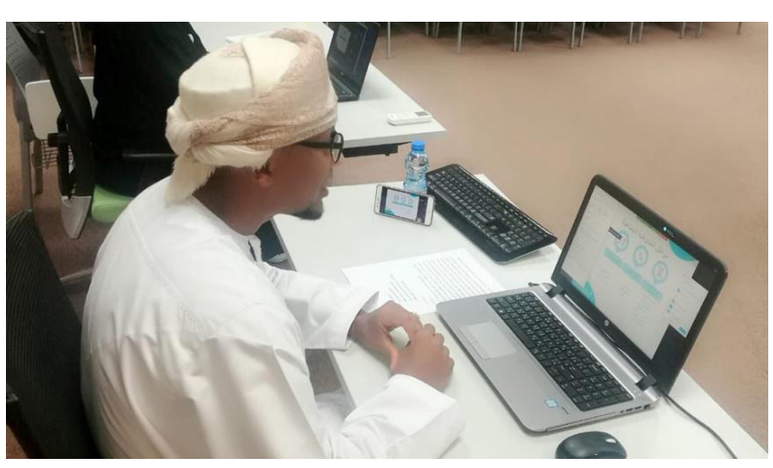
■ جانب من حلقة العمل

شركة عمانية تستثمر في مشروع لتأجير السيارات الكهربائية في صربيا

كتبت - رحمة الكلبانية

أعلنت شركة بيت بيان للاستثمار عن أول شراكة لها في مشروع دولي في مجال النقل والسياحة من خلال مشروع «أوتر سكوتر» لتأجير الدراجات الكهربائية المرتبطة بتطبيق تشغيل عن بعد في صربيا، حيث تم تدشين المشروع في فبراير من العام الجاري ويحقق نموًا في المبيعات بنسبة ٦٪ أسبوعيًا.

ويهدف المشروع إلى مساعدة السياح للتنقل داخل صربيا بسهولة باستخدام الدراجات الكهربائية من نوع الـ«سكوتر» والموزعة على ساحات العاصمة بلغراد، وذلك من خلال تطبيق خاص يسمح بالتأجير وحساب الوقت والدفع الكترونيًا.

وحول التوجه إلى الاستثمار في الخارج، قال فهد بن محمد الخليلي، المؤسس والرئيس التنفيذي لبيت بيان للاستثمار: تتمثل أهمية الاستثمار خارج السلطنة في تنويع مصادر الدخل والحصول على خبرات جديدة والتعرف على كفاءات مميزة خارج السلطنة، الأمر الذي يضيف للخبرات التراكمية على مختلف الأصعدة على المدى القصير والمتوسط والبعيد، بالإضافة إلى توزيع المخاطر وتنويع مصادر الدخل من خلال الدخول في قطاعات مختلفة. وأكد الخليلي على أهمية الاستثمار في تقنية المعلومات وتكنولوجيا التشغيل في الوقت الحالي.

وكانت الشركة قد نفذت عددًا من المشاريع منها محطة «سيار» للخدمات على الطرق السريعة في غلا وقريبًا في الجفنين على الطريق السريع نزوى مسقط، بالإضافة إلى مشروع الخوير، وغيرها.

■ دراجات التأجير الكهربائية في صربيا

ساب بني خميس .. متعة المشي بين الجبال

مكتب نزوى - عبدالله العبري

ولاية الحمراء إحدى الوجهات السياحية بمحافظة الداخلية نظرًا لتنوع بيئتها السياحية وتميزها بالمناطق الجبلية والمواقع الأثرية القديمة، ومن المواقع السياحية ساب بني خميس بجبل شمس الذي يتميز بالمنحدرات العميقة وقمم الجبال الشاهقة والأشجار الجبلية وكذلك أثار البيوت القديمة المبنية من الحجارة والطين، كما يتميز موقع ساب بني خميس بوفرة المياه طوال العام نتيجة استمرار هطول الأمطار وكذلك يتميز بوجود الشلالات العملاقة المنحدرة من قمم جبل شمس التي تنقسم إلى عدد من الشلالات وتصب في وادي النخر وكذلك وجود المدرجات الزراعية.

وتعد المنطقة أيضًا ممتعة لمحبي السباحة لوجود البركة المائية الكبيرة وأيضًا لهواة التسلق والقفز بالمظلات. والوصول إلى منطقة ساب بني خميس عن طريق الصعود إلى جبل شمس والمرور بمنطقة الخطيم والمشي بمسافة ما يقارب ٤ كيلومترات.

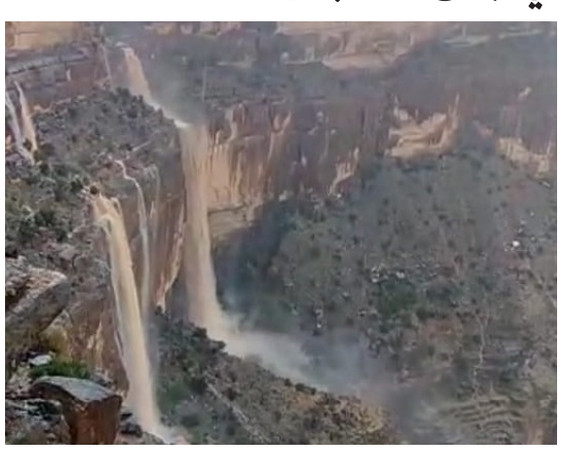

٨٤٪ نسبة التعمين في شركات الشقين العلوي والسفلي

احتياطي النفط يرتفع ٥٢ مليون برميل ويصل إلى ٤٨٤٢،٧١ مليون برميل

الرمحي: القدرة الإنتاجية للسلطنة من النفط والمكثفات نحو مليون برميل يوميًا لأعوام عديدة قادمة

كتبت - رحمة الكلبانية

بلغ الاحتياطي المتوقع للنفط الخام والمكثفات النفطية للسلطنة بنهاية عام ٢٠١٩ حوالي ٤٨٤٢،٧١ مليون برميل، مرتفعا بنحو ٥٢ مليون برميل وبنسبة ١،١٪ مقارنة بعام ٢٠١٨. فيما بلغ احتياطي الغاز الطبيعي بنهاية العام نحو ٢٣،٨ تريليون قدم مكعب، وذلك وفقًا للتقرير السنوي لوزارة النفط والغاز.

وارتفع حجم صادرات النفط الخام والمكثفات النفطية بنسبة ٧٪ في عام ٢٠١٩ مقارنة بعام ٢٠١٨ حيث بلغ نحو ٣١٠ ملايين برميل، مقابل ٢٧٩ مليون برميل في ٢٠١٨. وتصدرت الصين قائمة الدول المستوردة العام الماضي بنسبة ٧٨٪. كما بلغت صادرات السلطنة من الغاز الطبيعي المسال نحو ١٠،٦ مليون طن متري.

وبلغ متوسط الإنتاج من النفط خلال العام المنصرم نحو (٩٧١) ألف برميل في اليوم، مقابل ما يقارب (٩٧٨) ألف برميل في اليوم خلال ٢٠١٨م، منخفضًا بنسبة ٠،٧٪، وذلك تماشيًا مع اتفاق خفض الإنتاج المبرم مع دول الأعضاء في منظمة الدول المصدرة للنفط «أوبك»، بهدف تحقيق التوازن بين العرض والطلب العالمي على النفط.

وفي قطاع الغاز، بلغ متوسط إنتاج السلطنة خلال العام الماضي نحو ١٢٢،٢ مليون متر مكعب في اليوم، حيث شكل إنتاج الغاز المصاحب ١٩٪ من إجمالي الإنتاج، وبمعدل ٢٢،٨ مليون متر مكعب في اليوم. وشكل إنتاج الغاز غير المصاحب ما نسبته ٨١٪ من إجمالي الإنتاج بمعدل ٩٩،٤ مليون متر مكعب في اليوم. كما تم استيراد الغاز الطبيعي من شركة دولفين للطاقة بمعدل ٥،٣ مليون متر مكعب في اليوم.

وبلغت نسبة التعمين لدى الشركات المشغلة في الشقين العلوي والسفلي في قطاع النفط والغاز حوالي ٨٤٪ حتى عام ٢٠١٩، وبنسبة زيادة في عدد الموظفين العمانيين حوالي ٧٪ عما كان عليه العام المنصرم. وتعليقًا على منجزات القطاع في العام الماضي، قال معالي محمد بن حمد الرمحي، وزير النفط والغاز: لقد أصبح لدى السلطنة القدرة الإنتاجية من النفط والمكثفات تصل إلى ما يقارب المليون برميل يوميًا لأعوام عديدة قادمة، ومن الغاز الطبيعي بمتوسط ١٢-١٠ مليون متر مكعب يوميًا بحسب الطلب، وذلك معززًا من الاحتياطات المتزايدة سنويًا كنتيجة إيجابية حتمية للاكتشافات الجديدة وتكثيف عمليات التطوير للحقول المنتجة. كما أصبح عدد الشركات المشغلة لمناطق الامتياز البترولية ١٨ شركة وطنية وعالمية تعمل في ٢٩ منطقة امتياز.

وأضاف الرمحي: إن النجاح الذي يتحقق في هذا القطاع، سيمكن القطاعات الأخرى من خلق التكامل والتنويع الاقتصادي في البلاد، مع التأكيد على تعظيم القيمة المحلية من خلال تدريب وتوظيف الكوادر الوطنية، وإقامة الصناعات المحلية، وتمكين المؤسسات الصغيرة والمتوسطة من المشاركة في تقديم الخدمات المختلفة، وتأهيل البعض منها للأعمال الفنية المتخصصة.

■ مؤشرات القطاع

تأكيد على تعظيم القيمة المحلية من خلال تدريب وتوظيف الكوادر الوطنية وتمكين المؤسسات الصغيرة والمتوسطة

وحول أهم المشاريع، قال وزير النفط والغاز: سوف يضيف مشروع «رباب هرويل» أكثر من ٥٠٠ مليون برميل بمكافئ النفط إلى الاحتياطات. كما بدأت أعمال التشغيل التجاري لمشروع ظفار لطاقة الرياح في نوفمبر ٢٠١٩ كأحد مشاريع الطاقة المتجددة الرئيسية في السلطنة في الوقت الحاضر، والذي ينتج طاقة تقدر بـ٥٠ ميجاواط لتلبية احتياجات نحو ١٦ ألف منزل من الكهرباء في المحافظة.

المنتجات البترولية

شكلت مبيعات النفثا النسبة الأكبر من إجمالي المبيعات المحلية للمنتجات البترولية لعام ٢٠١٩. وبلغ إجمالي إنتاج شركة النفط العمانية للمصافي والصناعات البترولية من المنتجات البترولية نحو ١١٢ مليون برميل، حيث بلغ إنتاج مصفاة ميناء الفحل حوالي ٣٥ مليون برميل، في حين بلغ إنتاج مصفاة صحار نحو ٧٧ مليون برميل، وبلغت نسبة إنتاج زيت الغاز الديزل حوالي ٢٢٪ من إجمالي إنتاج مصفاتي شركة النفط العمانية للمصافي لعام ٢٠١٩.

ووصل إجمالي مبيعات الشركة من المنتجات البترولية خلال العام الماضي نحو ٢٧ مليون برميل، منها ٢ مليون برميل تم بيعها عن طريق مصفاة ميناء الفحل، ونحو ٢٥ مليون برميل عن طريق مصفاة صحار. و بلغت المنتجات البترولية المصدرة عبر مصفاة صحار حوالي ٣٣ مليون برميل، وشكلت كمية تصدير زيت «الديزل» النسبة الأكبر من المنتجات البترولية المصدرة بحوالي ٢٧٪ من إجمالي المنتجات. في حين تم استيراد ما يقارب ٥،٥ مليون برميل من المنتجات البترولية.

قطاع الغاز

تم خلال العام الماضي استهلاك نحو ٤٦٥٥٤ مليون متر مكعب من الغاز الطبيعي، حيث استحوذت مشاريع الغاز الطبيعي المسال على ١٦١٢٩ مليون متر مكعب من الغاز الطبيعي، تلتها المشاريع الصناعية المحلية بمعدل ١٢٦٣٣ مليون متر مكعب، واستهلكت عمليات الحقول حوالي ١٠١٤٠ مليون متر مكعب، فيما استهلكت محطات توليد الطاقة الكهربائية وتحلية المياه نحو ٧٥١٢ مليون متر مكعب، تلتها، واستهلكت المناطق الصناعية نحو ١٥١ مليون متر مكعب.

مؤشرات استكشاف إيجابية

وقامت الشركات الاستكشافية والمنتجة خلال ٢٠١٩، بحفر واختبار وتقييم ٦٩ بئرًا، منها ١٨ بئرًا تم حفرها مسبقًا وخضعت للاختبار. وأسفرت نتائج التحاليل البتروفيزيائية واختبار إنتاجية الآبار عن مؤشرات إيجابية في عدد منها. وقد بلغ عدد الشركات المشغلة لمناطق الامتياز في مجال استكشاف وإنتاج النفط والغاز حتى نهاية العام الماضي ١٨ شركة، تعمل في ٣٩ منطقة امتياز.

اتفاقيات بترولية

وشهد العام الماضي، توقيع خمس اتفاقيات بترولية جديدة للتنقيب عن النفط والغاز، وهي: اتفاقيتان مع شركة ايني عمان للمنطقة ٧٧ و ٤٧، واتفاقية مع شركة أوكسدنتال عمان لمنطقة الامتياز ٧٢، واتفاقية مع شركة شل عمان للمنطقة ٥٥، وتجديد الاتفاقية مع شركة دليل للنفط للمنطقة ٥. بالإضافة إلى توقيع عقد استحواذ شليم النفطية على «وذر فور دريلينج» ، وتوقيع اتفاقيتين لمشروعين وطنيين من مشاريع المسؤولية الاجتماعية يتمثلان في إنشاء ورش مهنية لذوي الاحتياجات الخاصة، وإنشاء مركز «أوتورد باوند عمان» في الجبل الأخضر.

كما تم خلال العام الماضي افتتاح أول مصنع للشركة الخليجية للطاقة في السلطنة لتصنيع مستلزمات تبطين الآبار في نزوى، وافتتاح أول مصنع في السلطنة والمنطقة لإنتاج مادة البولي أكريلاميد «البوليمر» في منطقة ريسوت الصناعية بشراكة عمانية - صينية وتكلفة إنشائية تقدر بـ٢٠ مليون دولار.

ثاني أكبر مشروع للشركة بعد رباب هرويل

تنمية نفط عمان: تقدم كبير في معدلات العمل في «جبال - خف».. وتدابير احترازية صارمة في ظل الجائحة

كتبت - أمل رجب

يعتبر «جبال- خف» ثاني أكبر مشروع تقوم به شركة تنمية نفط عمان من حيث الحجم بعد مشروع «رباب-هرويل» ومن المقرر أن يتم ربط مشروع «جبال - خف» بخط الإنتاج في الربع الثالث من عام ٢٠٢١، ومن المتوقع أن يحقق خمسة ملايين متر مكعب من الغاز يوميًا وحوالي ١٠ آلاف برميل يوميًا من النفط الخام.

وقالت شركة تنمية نفط عمان: إن موظفي الشركة والشركات المتعاقدة معها في «جبال-خف» يعملون على الالتزام بكافة قواعد السلامة ونجحوا في تجاوز التحديات البالغة التي أثارتها جائحة كوفيد-١٩ والدفع قدمًا بمعدلات الإنجاز في المشروع، وقد أمضوا ٤٠ مليون ساعة عمل دون حادثة مضيعة للوقت لإبقاء هذا المشروع الرائد والأكثر تعقيدًا من الناحية الفنية في تاريخ الشركة- على المسار الصحيح نحو إكماله، وأضافت الشركة: إن هذا الالتزام الكبير بمعايير السلامة كان له بالغ الأثر في إحداث تقدم كبير في بناء المنشآت، وأوشكت مرحلة البناء على الانتهاء، إذ بلغت نسبة إكمال مرفق المعالجة المركزية ٩٧ بالمائة وأنجز ٩٩ بالمائة من أعمال محطة الطاقة حتى نهاية شهر مايو الماضي. كما تم تنفيذ ٩١ بالمائة من الأعمال خارج المحطة إلى جانب حفر جميع الآبار ومنها ٢٨ من الآبار المخطط لها التي تسبق عملية التشغيل واثنتان أخريان من الآبار التي تعقب مرحلة التشغيل، في حين بلغ برنامج التثقيب والاختبار مرحلة متقدمة.

■ جبال - خف

الإنتاج المتوقع ٥ ملايين متر مكعب من الغاز ونحو ١٠ آلاف برميل نفط خام يوميًا

وأوضحت الشركة أن تحديات النقل والتنقل من مواقع العمل وإليها تم تجاوزها بشكل تام مع قطع الموظفين لـ٣١ مليون كيلومتر سياقة دون أي حادثة متعلقة بالمركبات، ويعد هذا السجل للسلامة جديرًا بالتقدير نظرًا لعدد العاملين الكبير في المشروع الذي ظل يعمل رغم ما أحاط به من تحديات فرضتها حالة الطوارئ التي أحدثها فيروس كورونا، وعلى الرغم من التحديات الكبيرة التي ترافق تفشي الجائحة، فالتزام فريق المشروع والشركات المتعاقدة معه بتطبيق صارم لجميع التدابير الاحترازية الإلزامية لضمان سلامة العاملين في المشروع، ويشمل ذلك إنشاء بوابة لمراقبة الدخول إلى موقع العمل بأكمله، والاقتصار على الموظفين الأساسيين فقط. وعلى مدار الشهرين ونصف الماضيين، تم تقليل عدد الموظفين بما يقارب ١٣٠٠ شخص، وسيستمر هذا النهج في الأشهر الأربعة القادمة حتى الوصول إلى أدنى مستوى تمثيل للموظفين مطلوب للتشغيل ومرحلة العمليات الأولية.

نفط عُمان ينخفض إلى ٤٣،٠٩ دولار

العمانية : بلغ سعر نفط عُمان تسليم شهر سبتمبر القادم (٤٣ر٠٩) دولار أمريكي.

وأفادت بورصة دبي للطاقة بأن نفط عُمان شهد انخفاضا بلغ (٦٦) سنتا مقارنة بسعر يوم الاثنين والذي بلغ (٤٣ر٧٥) دولار أمريكي .

تجدر الإشارة إلى أن معدل سعر النفط العُماني تسليم شهر يوليو الجاري بلغ (٣٣) دولارًا أمريكيًا و(٦٨) سنتًا للبرميل مرتفعًا بمقدار (١٠) دولارات أمريكية و(٣) سنتات مقارنة بسعر تسليم شهر يونيو الماضي .

بنك نزوى يدشن خدمة تحويل الأموال عبر التطبيق الهاتفي

يواصل بنك نزوى سعيه نحو تحقيق الريادة في توفير الخدمات المصرفية الإسلامية من خلال التركيز على تعزيز خدماته الرقمية الهادفة لخدمة عملائه، حيث تم إضافة ميزة جديدة مؤخراً لتطبيق بنك نزوى المفضل بالهاتف النقال بحيث تتيح للعملاء إجراء تحويلات مالية سريعة دوليا ومحليا وذلك بشكل سهل، وسريع وآمن. وبالإضافة إلى إجراء عملية التحويل بكل سهولة وراحة من خلال بضع ضغطات، فإن مزايا الأمان المعززة في التطبيق تضمن بقاء المعلومات السرية محمية تماماً. وبالنسبة للتحويلات المحلية، فإنه يمكن للعملاء الاستفادة من هذه الخدمة لإجراء تحويلات سريعة على مدار الساعة إلى أي بنك في السلطنة، ومما يميز هذه الخدمة أنها سهلة وخالية تماماً من الصعوبات حيث أن تسجيل اسم المستفيد لا يحتاج إلى وقت طويل دون الحاجة لحساب المستفيد. وللبدء في عملية التحويل، فإنه يجب إضافة رقم بطاقة المستفيد في اختيار «تحويل سريع داخل عُمان». وعندما تتم عملية التحويل ، فإنه يتم خصم المبلغ فوراً من حساب العميل، وتحويله لحساب المستفيد بشكل فوري.

وعلاوة على ذلك فإن عملية تحويل النقود دوليا أصبحت أسهل من أي وقت مضى وذلك عبر التطبيق الهاتفي، حيث أن هذه الميزة الجديدة تمكّن العملاء من إجراء تحويلات دولية مع ضمان وصول الحوالة في نفس اليوم وذلك في أيام العمل الرسمية فقط، وتشمل التحويلات كافة الدول في مختلف أنحاء العالم. وتعتبر هذه الميزة قيمة إضافية يقدمها بنك نزوى للعملاء الأفراد لكي يتيح لهم الفرصة لتحويل الأموال إلى أحبائهم بمبلغ يصل إلى ٥٠٠٠ ريال عماني يوميا بأكثر من ٨ عملات دولية.

وتعليقاً على هذه الميزة الجديدة، قال مجاهد بن سعيد الزدجالي، مدير عام تقنية المعلومات والعمليات ببنك نزوى: « إننا نشهد تحولاً رقمياً في جميع أمور حياتنا، ولذلك عملنا على تسهيل المعاملات الضرورية لعملائنا الأعزاء من خلال تطبيق الهاتف النقال، ومن منطلق إيماننا بأهمية تمكين العملاء من إجراء التحويلات بسهولة وسرعة وأمان، فقد عملنا على تسهيل خدمة تحويل الأموال عبر التطبيق الهاتفي. ومع هذه الميزة الجديدة، أصبحت عملية تحويل النقود سهلة وسريعة ولا تحتاج إلا لبضع ضغطات من خلال الهاتف. ونحن مستمرون في سعينا نحو إثراء التجربة المصرفية لعملائنا من خلال تقديم المزيد من المنتجات والحلول والخدمات المبتكرة».

تاول للسيارات يقدم المساعدة والمعلومات عبر فريق علاقات الزبائن

مع الاستمرار في تقديم خدمة متميزة لجميع زبائن مازدا وجيلي في عمان، يقدم مركز تاول للسيارات الآن المساعدة والمعلومات المتعلقة بالخدمة من خلال فريق علاقات الزبائن ومركز الاتصال.

يقول مركز تاول للسيارات، الوكيل الحصري لكل من مجموعة سيارات مازدا وجيلي في سلطنة عمان «فريقنا لعلاقات الزبائن وجد من أجلك!» يمكن لمالكي مازدا وجيلي الحاليين في عمان، وكذلك أولئك الذين يتطلعون إلى شراء سيارات جديدة الاتصال بفريق علاقات الزبائن على الرقم ٢٤٢٢٩١٠٠ ٩٦٨+ أو عبر البريد الإلكتروني ta towellauto. o من الأحد إلى الخميس، من الساعة ٨:٣٠ صباحًا حتى ١:٠٠ مساءً أو ٣:٣٠ مساءً - ٧:٣٠ مساءً. تم تحديث التواقيت لمركز الاتصال بواسطة مركز تاول للسيارات لإضافة المزيد من الراحة في الاتصال لجميع الزبائن. سيتم الرد على أي أسئلة أو استفسارات لديك حول مجموعة سيارات مازدا أو جيلي في عمان بسعادة من قبل الفريق. يمكن أيضًا إجراء حجوزات خدمة مازدا وجيلي من خلال مركز الاتصال، ويمكن للفريق تقديم معلومات حول أي من مواقع مركز تاول للسيارات في عمان حيث يمكن عرض أحدث الموديلات واختبارها. كما أن الفريق جاهز لتلقي أي اقتراحات أو تعليقات أو استفسارات من الزبائن.

تستمر كل من مازدا وجيلي في رفع مستوى صناعة السيارات إلى آفاق جديدة.

وفي عام ٢٠٢٠- تحتفل الشركة المصنعة الأسطورية للسيارات اليابانية مازدا بمائة عام من وجودها. خلال هذا الوقت، سعت باستمرار إلى تحسين حياة الناس من خلال تصميم وتقديم سيارات توفر متعة قيادة استثنائية. وفي الآونة الأخيرة واصلت مجموعة جيلي للسيارات -جنبًا إلى جنب مع فريق جيلي للتصميم الديناميكي- التركيز على تصميم المركبات التي تقدم رسالة العلامة التجارية للشركة المصنعة «إنشاء سيارات مصقولة للجميع». وفي الوقت نفسه، يفي مركز تاول للسيارات بوعده بتقديم خدمة ودعم ممتازين لجميع مالكي مازدا وجيلي في سلطنة عمان من خلال خدمات مثل فريق علاقات الزبائن ومركز الاتصال.

بنك العز يعزز خدمات الوصول إلى عملائه في المنزل والعمل

عزز بنك العز الإسلامي خدماته بالوصول إلى عملائه في منازلهم ومقرات عملهم لفتح الحسابات الجديدة لهم وكذلك لإنجاز المعاملات المصرفية، ويعد بنك العز الإسلامي أول بنك في السلطنة يقدم هذه الخدمة التي لاقت استحسانًا وإشادةً واسعةً من مختلف العملاء.

ويعمل فريق المبيعات المباشرة على التواصل مع العملاء الذين يبدون ملاحظات على مواقع التواصل الاجتماعي والرد على كافة الاستفسارات في مدة أقصاها ٥ ساعات فقط، وتقديم شروحات مفصلة عن الخدمات والمنتجات التي يقدمها بنك العز الإسلامي وفي حال رغب أي متصل في فتح حساب أو الاستفادة من أي خدمة من خدمات البنك يتم التنسيق معه بأخذ موعد وفقًا لجدول أعماله ووقته المناسب، ومن ثم يتم إرسال شخص من قسم المبيعات إلى المكان الذي يحبذه لإنجاز المعاملة بسهولة ويسر، كما أن العميل يحق له اختيار الفرع الذي يرغب في أن تكون خدماته المصرفية فيه.

من ناحية أخرى، يحظى فريق المبيعات المباشرة بتدريب متواصل ومستمر للإحاطة علمًا بكافة الخدمات والمنتجات التي يقدمها البنك التي تأتي جميعها متوافقة مع أحكام ومبادئ الشريعة الإسلامية، وكذلك تقديم الاستشارات المجانية للعملاء والمتصلين، وتقديم النصح لهم حول المعاملات المصرفية بما يتناسب مع احتياجاتهم المالية.

وحول هذا السبق والريادة الذي يحققه بنك العز الإسلامي قال محمد الغساني مساعد المدير العام - رئيس إدارة قنوات التوزيع وإدارة الثروات الأعمال المصرفية للأفراد ببنك العز الإسلامي: «إن تقديم الخدمات والمنتجات التي تلامس سقف طموحاتكم هي ما يجعلنا دائمًا نطوع كافة الجهود من قبل موظفينا لتحقيق هذه الغاية المنشودة، كما أن قنواتنا الإعلامية عبر مواقع التواصل الاجتماعي تلبي كافة الاستفسارات التي أنتم بحاجة لها، ولأجل ذلك فإننا نعيد ونجدد شكر عملائنا على ثقتهم بنا وبالبنك الرائد في عالم الصيرفة الإسلامية».

وأضاف: «استمر المنتج الرائد لبنك العز الإسلامي وهو حساب التوفير المرتبط بالجوائز (بشرى) في تحقيق شعبية كبيرة لدى قاعدة عملاء البنك، التي تحققت إلى حد كبير نتيجة للميزات الجديدة الفريدة للمنتجات مثل برنامج الولاء لحساب «بشرى» وإدخال سحوبات حصرية مثل سحوبات القطاعات، والسحوبات الخاصة المتخصصة، وسحوبات المناسبات مثل سحب العيد الوطني للسلطنة. وتجدر الإشارة إلى أن حساب (بشرى) هو منتج يعتمد على المضاربة، حيث يحصل العملاء على أرباح شهرية متوقعة على مدخراتهم بالإضافة إلى فرصة الفوز بواحدة من العديد من الجوائز النقدية اليومية والأسبوعية والشهرية والفصلية ونصف السنوية والسنوية أيضًا.

الآراء المنشورة في «أفكار وآراء» تعبر عن وجهة نظر كتابها ولا تعبر بالضرورة عن رأي الجريدة
للمشاركة: a aa o andaily o

رأي عُمان

البحث العلمي.. من الراهن إلى المستقبل

في هذه المرحلة من التعايش مع فيروس كورونا والرغبة في الخروج من هذه الأزمة العالمية المستفحلة، فقد بدا من الجلي أن البحوث العلمية الجديدة التي تلامس قضايا واقعية وإنسانية وممكنة، سيكون لها دور كبير في صياغة المستقبل في العديد من بلدان العالم، خاصة أن التجارب أثبتت أن مسار البحث العلمي الملتزم الذي يأخذ من عمق المعطيات المحلية للبيئة والإنسان، هو ما يعمل بالفعل على المساهمة في تشكيل الرؤى والمسارات المستقبلية لأي شعب أو أمة أو دولة. نحن اليوم في السلطنة نحتاج إلى الاستفادة من تراكم الخبرات والتجارب البحثية وعبر المؤسسات التي تُعنى بهذا الأمر في دوراته المختلفة ومساراته المتعددة، بحيث يكون لنا أن نجعل من البحوث العلمية ذات مساهمة فعلية في رسم الغد المشرق، عندما تصبح ذات دور فاعل وفعلي في الحياة وفي خدمة الوطن والمواطن وتبتعد عن القضايا غير ذات الأولوية أو الأهمية، وهذا تحكمه أمور عديدة لعل من أهمها وجود تلك المؤسسات التي تقوم على تنظيم هذه العملية وعلى رأسها مجلس البحث العلمي والمؤسسات الأكاديمية والجامعات وغيرها من الجهات التي يمكن أن ترفد هذا الإطار.

خلال الأسبوع استعرضت لجنة التعليم والبحوث بمجلس الدولة، مع عدد من المسؤولين من عمادة البحث العلمي في جامعة السلطان قابوس، في إطار دراستها حول «واقع البحث العلمي ودور شركات القطاع الخاص في دعمه وتطويره»، العديد من النقاط المهمة التي تخدم مستقبل البحث العلمي، من موضوعات التحديات التي تواجه البحث العلمي، ومساهمة القطاع الخاص في دعم البحوث العلمية، ومدى توفر البنية الأساسية للبحث العلمي وقدرته على التعاطي مع البحوث النوعية والمقترحات والآليات المساعدة في تطوير منظومة دعم البحث العلمي، بالإضافة إلى دور مجلس البحث العلمي في إيجاد مصادر تمويل بديلة للبحوث.

كل هذه النقاط تستحق الدراسة والنظر، ولابد أن النظرة التكاملية لها وفق حلول تراعي المصلحة العامة والتشابك الكبير بين هذه القضايا، كل ذلك سوف يخدم فعليا في تلمس الحلول الأفضل لصالح بنية البحث العلمي في السلطنة ومستقبلها المنشود بإذن الله.

يبقى التأكيد دائما على أن الطريق إلى الحلول الأكثر علمية وفاعلية التي تتقاطع مع معطيات المكان والبيئة والثقافة والإنسان، ينطلق من الإدراك الوطني والذاتي، فالإنسان ابن بيئته وهو الأقدر على معرفة الاحتياجات والأشياء المطلوبة بالفعل، ويمكن له أن يستعين بالخبرات والأفكار الجديدة وكل ما من شأنه أن يرسم له التطور والتحديث، لكن تبقى قيمة المنجز في أصالته وتفرده الذي يأخذ من معين البعد الذاتي والمنطلق الوطني والروح المميزة التي تتعطر بالأصالة والرغبة في مزيد من الاكتشاف لثروات المحيط الثقافي المعين ومخزونه.

كما لابد من التذكير بعملية تكامل الأدوار ما بين صناع البحث العلمي والقطاع الخاص، فالتمويل يظل من المسائل التي تقف أمام تطوير بنية البحوث العلمية، ولابد أن الشركات والمؤسسات إذا ما ساهمت فعليا في هذا الباب، وفق ما يخدم مصالحها وتطوير منتجاتها وسلعها، فسوف تستفيد من وجهة ثانية، لتكون الفائدة عامة للجميع.

أوروبا.. وصراع بين الصين وأمريكا

إميل أمين

يومًا تلو الآخر يتسع الصراع حول العالم المعاصر، وينتقل من خانة إلى أخرى، ومن قارة إلى ثانية، بل يبدو أن القارات بدأت في الصراع التقليدي حول من يرث الأخرى، وربما هذا ما يتجلى في قارة أوروبا بشكل مثير للشفقة تارة، ومدعاة للتأمل في حركة الزمن تارة أخرى.

غداة اعتراض أوروبا على قرار غزو العراق، وصف وزير الدفاع الأمريكي وقتها دونالد رامسفيلد قارة التنوير والاستنارة بأنها قارة عجوز، واليوم يبدو المشهد أكثر إثارة إذ نرى صراعا بين الولايات المتحدة الأمريكية والصين على أوروبا، ومن هو القادر على تحييدها لصالحه.

يكاد هذا الكلام أن يكون غريبا، فكيف لأوروبا الشريك الأكبر في الناتو أن تفكر في فك الرباط والعلاقة بين جانبي الأطلسي على النحو الذي يمكن أن تمضي فيه المساقات.

باختصار غير مخل، كانت سنوات رئاسة الرئيس الأمريكي دونالد ترامب، بمثابة عصا في دواليب العلاقات الأوروبية الأمريكية، ولأن الصين حاضرة دوما لملء أي مربعات نفوذ قوة تخليها الولايات المتحدة، فقد قفزت بسرعة رهيبة إلى الداخل الأوروبي، وبدا وكأنها قادرة على إحداث شرخ في جدار الاتحاد الأوروبي نفسه، والناظر إلى إيطاليا وكيف أنها وحتى قبل كورونا كادت أن تنضم إلى معسكر الصين وتنسلخ من جماعتها الأوروبية يدرك صدق ما نقول به.

على أن شيئا ما قد تغير في تقدير الأوروبيين بعد تفشي جائحة كورونا، وبدت هناك نظرة مختلفة للصين، على أساس أن تقصيرها في التعاطي مع الأزمة، هو ما تسبب في شيوع وذيوع الموت داخل أوروبا.

ليس سرا أن العديد من الدول الأوروبية وفي مقدمتها فرنسا وألمانيا قد تحدثت وعلانية عن ضرورة قيام الصين بتعويض الأوروبيين عن خسائرهم المادية والبشرية، وتكلم البعض عن خسائر تصل بمئات المليارات، الأمر الذي لن تصغي له الصين بالمرة لا اليوم ولا غدًا.

لم يتوقف المشهد عند هذا الإطار فقط، إذ بدا وكأن أوروبا تلتف على طرق المواجهة المباشرة مع الصين، لتدخل في مواجهة مع الصين تختزل من قدرة الصينيين على منافسة الأمريكيين في نسج علاقات جديدة مع أوروبا التي تأزمت كثيرا جدا من جراء الوباء.. ما الذي حدث تحديدا؟

في الأسبوع الأخير من يونيو الماضي كان الاتحاد الأوروبي يطالب الصين بإصلاح «علاقة غير متوازنة»، على صعيد التجارة والاستثمار، وفتح أسواقها بشكل أكبر أمام الشركات الأوروبية.

هل جاء إدراك الأوروبيين للغبن الاقتصادي الواقع عليهم من قبل الصينيين بنوع خاص بعد أكلاف الفيروس التي دفعوها عالية وغالية من النفس والمال والولد؟

حتى ولو لم يصرح الأوروبيون رسميا بهذا فهناك ظل من الحقيقة على الأرض، ظل نجده في تصريحات رئيسة المفوضية الأوروبية «اورسولا فون دير ليين»، خلال مؤتمر صحفي بعد قمة عقدت عن بعد مع قادة صينيين قالت فيها: «لا تزال لدينا علاقة غير متوازنة للتجارة والاستثمار. لم نحقق التقدم الذي كنا نهدف إليه في بيان قمة العام الماضي من حيث التعامل مع عوائق الوصول إلى السوق».

كان هدف الصين والصينيين أبدا ودوما هو فتح الأسواق أمام سلعهم وبضائعهم من جهة، واكتناز أكبر قدر ممكن من الاحتياطي النقدي من جهة ثانية، والصين تعرف أنه بقدر ما تقوى اقتصاديًا بقدر ما يمكنها تجذير إمبراطوريتها القائمة والقادمة، وقد قال بعضهم لاسيما من الجانب الأمريكي إن الصين تعد نفسها لملاقاة الأمريكيين بقوات من الردع النقدي وليس النووي.

تؤكد «دير ليين» أن أوروبا تحتاج إلى متابعة هذه التعهدات بشكل عاجل وتحتاج أيضا إلى أن يكون لديها مزيد من الطموح على الجانب الصيني من أجل إتمام مفاوضات بشأن اتفاق للاستثمار»... ماذا يعني ذلك؟

يعني انه على الصين أن تعطي الأوروبيين بقدر ما تأخذ منهم، وان تكون حرية الحركة والتجارة في اتجاهين وليس اتجاها واحدا، وهي إشارة لا تقبل الشك ترتبط بطريق الحرير الصيني الجديد، الذي كانت بكين تخطط له، قبل أن تأتي جائحة كورونا وتضع الأمور في نصاب مختلف عن سابقه.

السؤال المهم هنا: هل كان للأمريكيين تأثير ما في هذا التوجه الأوروبي الجديد جهة الصين؟

نهار الجمعة التاسع عشر من يونيو الماضي أيضا كان وزير الخارجية الأمريكي «مايك بومبيو» يلقي خلال قمة «كوبنهاجن للديمقراطية»، عبر الفضاء الافتراضي خطابًا ناريًا ضد الصين حض فيه أوروبا على اختيار «الحرية» بدلا من الطغيان الذي تريد فرضه تلك الدولة التي وصفها بالمارقة على حد قوله.

بومبيو حذر الأوروبيين من أن الحزب الشيوعي الصيني يريد إجبارهم على الاختيار بين الولايات المتحدة والصين... ما مدى دقة حديث بومبيو؟

تعرف الحقيقة بأنها وضع متوسط بين تطرفين، وعلى هذا الأساس يبقى في كلام بومبيو شيء من الصواب تخشاه النخب الليبرالية الأوروبية، فقد كانت تجربة الصين شمولية في الأزمة الأخيرة الخاصة بالوباء، ما يجعل من التقاء الديمقراطيات الغربية مع الأنظمة السلطوية أمرا غير وارد بحال من الأحوال.

ليس سرا أن واشنطن تنتقد بروكسل منذ عدة اشهر بسبب إظهارها ضعفا في مواجهة الصين خشية خسارة حق النفاذ إلى سوقها الكبير، هذه الانتقادات شغلت حيزا كبيرا من النقاشات بين جانبي الأطلسي، وبدا وكأن بومبيو يسائل الأوروبيين بأن يحددوا موقفهم وموضعهم على الخارطة الجيوسياسية الأممية: هل هم في صف أمريكا وشراكة الناتو حتى وإن أصابها شيء من التوتر أم أنهم على جانب الصين؟

في هذا السياق يضحي من الطبيعي أن نتساءل: ما رد الصينيين على الأوروبيين؟ مدهش هو هذا الرد إذ لم ينطلق من مقدرات أو مقررات اقتصادية، بل اتخذت بكين من انتقادات بروكسيل لقانون الأمن الصيني الجديد الذي تريد فرضه على هونج كونج، كذريعة لرفض أي تدخل أوروبي أو خارجي في شؤون الصين. الرد الصيني سيعمق الخلاف ويفاقمه بين الجانبين الصيني والأوروبي، لا سيما وأن الطرف الأخير يقيم وزنا كبيرا لكافة التوجهات المرتبطة بحقوق الإنسان، والأوروبيون هذه المرة لهم وجهة نظر تحترم، حيث إن القانون الصيني الجديد لا ينسجم مع وضع هونج كونج ولا مع التزامات الصين الدولية. وما بين الصين من الشرق والولايات المتحدة من الغرب يعلو الحديث بين النخبة الأوروبية مؤخرا: هل من طريق لتجديد شباب أوروبا؟

وإلى متى تبقى أوروبا كيانا تابعًا للولايات المتحدة أو مهددًا من قبل الصين؟

التساؤلات السابقة تعيد التذكير بفكرة الجيش الأوروبي الموحد التي اقترحها قبل فترة الرئيس الفرنسي ماكرون، وتفتح الباب واسعا لنقاشات حول مستقبل أوروبا وإلى أين تمضي؟

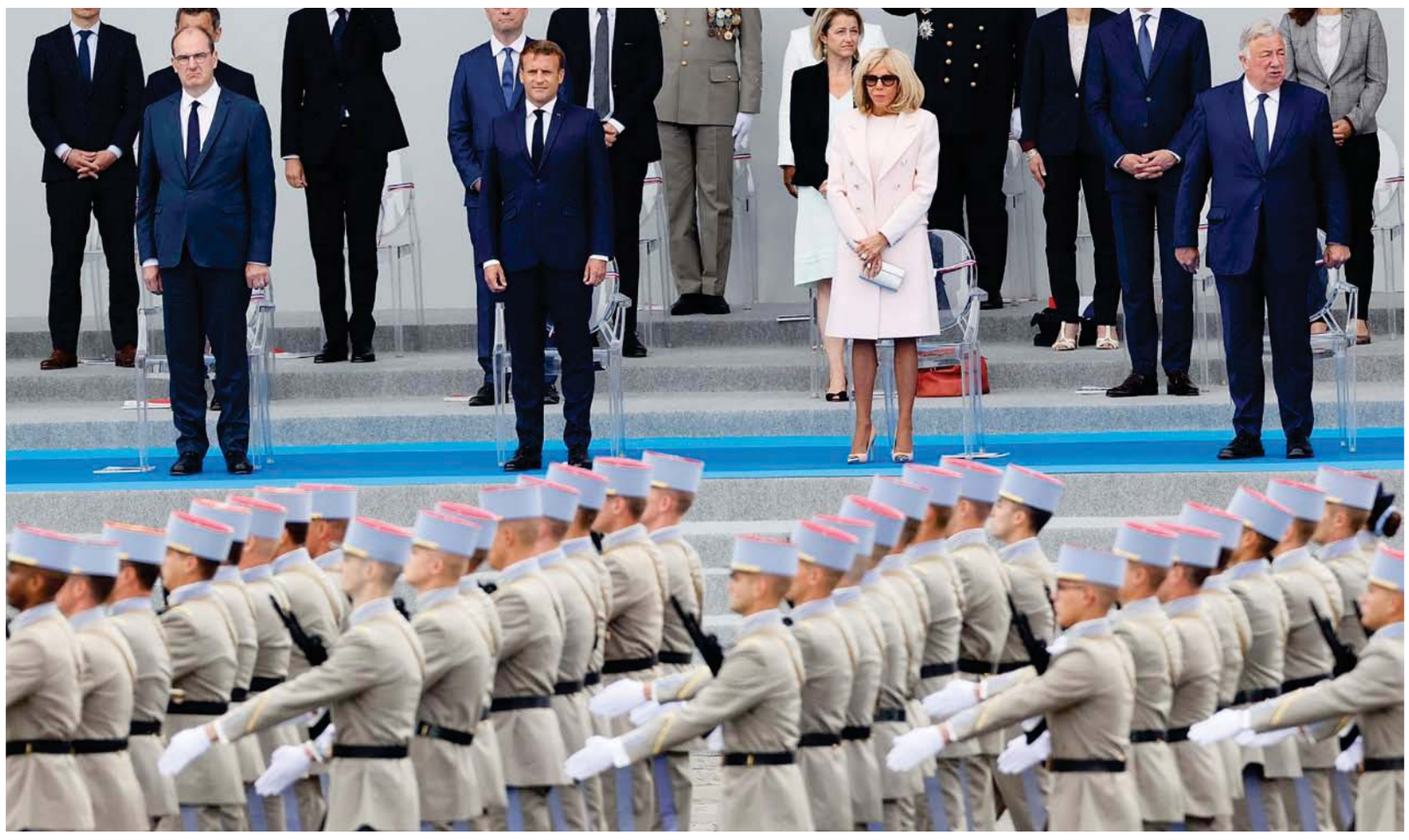

الرئيس الفرنسي إيمانويل ماكرون في الاحتفال العسكري السنوي في يوم الباستيل بساحة الكونكورد في باريس أمس. «أ ف ب»

واشنطن.. ظاهرة الانسحاب من المشهد الدولي

عوض بن سعيد باقوير
صحفي ومحلل سياسي

> إذن الإغلاق على الداخل سوف يفقد أمريكا ميزة حضارية مهمة وأيضا تفقد أمريكا قوة الهجرة والنوع الثقافي والعرقي الذي جعل الولايات المتحدة الأمريكية أهم قوة اقتصادية وعسكرية وتكنولوجية في القرن العشرين وحتى الآن رغم التحديات القادمة من آسيا وخاصة من عملاق آسيا وهي الصين

من الظواهر الملفتة لإدارة الرئيس الأمريكي دونالد ترامب هو الانسحاب المتكرر من المنظمات الدولية التابعة للأمم المتحدة وأيضا الانسحاب من الاتفاقيات التي وقعتها إدارة الرئيس الأمريكي السابق باراك أوباما، ومن هنا فإن تلك الانسحابات المتكررة تشكل ظاهرة في النظام الدولي خاصة لدولة في حجم الولايات المتحدة الأمريكية، حيث إن هذه الظاهرة تقلل من هيبة واشنطن في المشهد السياسي الدولي، ولعل إعلان إدارة ترامب الانسحاب من منظمة الصحة العالمية هو أحدث سلسلة من تلك الانسحابات الأمريكية.

على ضوء ذلك بدأت الأصوات ترتفع في الداخل الأمريكي ومن خلال الحوارات الصحفية والإعلامية عن مدى تأثير تلك الانسحابات على مكانة الولايات المتحدة الأمريكية على صعيد المشهد الإقليمي والدولي في مقابل الانخراط الصيني وحتى الروسي في قضايا العالم.

شعبوية الداخل

كان البرنامج الانتخابي لإدارة ترامب يقوم على شعار أمريكا أولًا من خلال مراجعة شاملة للاستراتيجية الأمريكية تقوم على مصالح الداخل وتقليص الوجود الخارجي، وقد كان ذلك الخطاب الشعبوي الذي ركز عليه ترامب وانتهى إلى فوزه بالانتخابات الأمريكية عام ٢٠١٦ وهو يستعد لخوض الانتخابات في الثالث من نوفمبر القادم، ومن خلال تلك الفلسفة وعلى ضوء ذلك فإن الولايات المتحدة الأمريكية انسحبت خلال الثلاث السنوات الماضية من عدة منظمات واتفاقات لعل أهمها الانسحاب من اليونسكو لأسباب تتعلق بالكيان الإسرائيلي وأيضا انسحبت من اتفاق باريس الخاص بالاحتباس الحراري كما انسحبت إدارة ترامب من اتفاقيات التجارة مع المكسيك وكندا المعروفة باسم نافتا لتوقع على اتفاقية جديدة، ليتواصل مشهد الانسحابات وأهمها وهو الانسحاب من الاتفاق النووي الإيراني وهو الاتفاق الذي وقعته الدول الكبرى مع إيران عام ٢٠١٥ وهو الاتفاق الذي وقعته واشنطن خلال إدارة باراك أوباما وقد عرض ذلك الانسحاب الأمريكي الأمن في منطقة الخليج إلى توتر كبير بين طهران واشنطن وإلى عودة العقوبات الأمريكية الاقتصادية القاسية على إيران وبشكل لم يسبق له مثيل.

كما انسحبت واشنطن من أهم المنظمات الإنسانية التي تخدم أكثر من ٧ ملايين لاجئ فلسطيني في بلدان الشتات في الأردن ولبنان وسوريا والأراضي الفلسطينية المحتلة وهي منظمة الأونروا التي تشكل الأمل للفلسطينيين الذين شردوا من وطنهم خلال نكبة عام ١٩٤٨ وقد شكل الانسحاب الأمريكي من الأونروا صدمة إنسانية، وكان ذلك الانسحاب يهدف إلى الضغط على الفلسطينيين للقبول بما يسمى صفقة القرن المشؤومة التي اتضحت ملامحها مؤخرا من خلال الاستعداد لضم المزيد من أراضي الضفة الغربية والأغوار.

وتواصلت تلك الانسحابات الأمريكية التي هددت حتى الانسحاب من أهم حلف عسكري بعد الحرب العالمية الثانية، حيث اشترط ترامب أن تشارك دول الحلف بدفع المزيد من الأموال في ميزانية الحلف الأطلسي، بل وأعلن ترامب مؤخرا عن سحب القوات الأمريكية المتمركزة في ألمانيا الاتحادية وعلى ضوء ذلك فإن التقوقع على الداخل ليس من سمات الولايات المتحدة الأمريكية التي صنع حضارتها الحديثة الانفتاح والمهاجرون الذين شكلوا قوة دفع كبيرة أوصلت أمريكا إلى ما هي عليه من تقدم مذهل في كل المجالات، بل إن ترامب ومن ضمن برنامجه الانتخابي الشعبوي هو منع الهجرة خاصة من أفريقيا وآسيا وأمريكا الجنوبية.

إذن الإغلاق على الداخل سوف يفقد أمريكا ميزة حضارية مهمة وأيضا تفقد أمريكا قوة الهجرة والنوع الثقافي والعرقي الذي جعل الولايات المتحدة الأمريكية أهم قوة اقتصادية وعسكرية وتكنولوجية في القرن العشرين وحتى الآن رغم التحديات القادمة من آسيا وخاصة من عملاق آسيا وهي الصين، وعلى ضوء ذلك ارتفعت تلك الأصوات خاصة مع الانتقادات التي صاحبت إدارة ترامب للأزمة الصحية وتداعيات المظاهرات والاحتجاجات العامة في الولايات المتحدة الأمريكية بعد مقتل أحد المواطنين من أصول إفريقية على يد شرطي أبيض وهي الاحتجاجات التي فرضت مناخًا جديدًا حول وضع الأقليات التي قد تتضح معالمه خلال الانتخابات القادمة.

الانتخابات الحاسمة

هناك ترقب كبير في الولايات المتحدة الأمريكية للانتخابات في الثالث من نوفمبر القادم في ظل مشكلات عديدة تواجه ترامب، حيث تتواصل الاحتجاجات وأيضا تفشي فيروس كورونا بشكل كبير في الولايات الجنوبية وهناك الوضع الاقتصادي وفقدان ملايين الوظائف علاوة على الانسحاب من منظمة الصحة العالمية التي تعد آخر سلسلة الانسحابات لإدارة ترامب، وما زال ترامب يعول على نفس كتلته الانتخابية وهناك استطلاعات الرأي التي تضغط على ترامب والجمهوريين، حيث لا يزال المرشح الديمقراطي جو بايدن يتقدم على ترامب بعشر نقاط ولعل المشكلات الداخلية والوضع الاقتصادي والاجتماعي سوف يشكل تحديا كبيرا لترامب للفوز بفترة جديدة ولعل العامل الحاسم الذي قد يقلب الموازين لصالح ترامب هو توفير لقاح فعّال لفيروس كورونا قبل حلول موعد الانتخابات ويحدث التحول الذي قد يجعل فوز ترامب ممكنًا .

إذن ظاهرة الانسحاب من المنظمات الإقليمية والدولية والاتفاقات أضرت كثيرا بسمعة الولايات المتحدة الأمريكية وقللت من هيبتها في المشهد السياسي الدولي، حيث سجلت إدارة ترامب فشلًا واضحًا في حل موضوع سد النهضة بين مصر وأثيوبيا والسودان، كما عجزت إدارة ترامب في حل الأزمة الخليجية وحتى صفقة القرن وجدت انتقادات أوروبية ودولية واسعة النطاق وحتى خططه في فنزويلا وعقوباته ضد إيران لم تحقق الأهداف المنشودة، ومن هنا فإن الولايات المتحدة الأمريكية في عهد ترامب شهدت انقلابًا في المفاهيم والسمات الأمريكية ولعل كل تلك التراكمات السياسية في الخارج والمشكلات في الداخل سوف تشكل في نهاية المطاف المشهد الانتخابي في نوفمبر القادم.

في مواجهة الحقيقة

يقول الرئيس ترامب في إحدى تغريداته إن التحديات التي تواجهها إدارته لم يسبق لها مثيل خاصة خلال محاكمته برلمانيا في الكونجرس كما أن نشر عدد من الكتب المثيرة للجدل من مستشاره للأمن القومي السابق جون بولتون، وأيضا الكتاب الأخير لابنة أخيه حول قضايا شخصية لترامب قد فاقمت متاعب ترامب الذي يبدو أن يواجه معارك على عدة جبهات، وعلى ضوء المشهد الأمريكي من الداخل فإن الأصوات ترتفع خاصة وأن هناك من يشير إلى أن الولايات المتحدة الأمريكية فقدت الكثير من جاذبيتها السياسية ومكانتها والحلم الذي يسعى الملايين لتحقيقه داخل الأراضي الأمريكية الذي شكل – كما تمت الإشارة– نقطة قوة كبيرة للدولة الأمريكية.

هذا يعني أن ظاهرة الانسحاب من المنظمات الإقليمية والدولية التي كان آخرها منظمة الصحة العالمية يعطي مؤشرا بأن ترامب طبق فلسفته أمريكا أولا وفكرة الشعبوية، مما يجعل المشهد الأمريكي في الداخل مرشحا لكل الاحتمالات ولكن من المؤكد أن فترة ترامب كانت فترة مشكلات عديدة حتى على صعيد القضية الفلسطينية والجولان السوري المحتل.

يشكل الرئيس ترامب دعمًا غير مسبوق في العلاقات مع الكيان الإسرائيلي مما جعل واشنطن تفقد وضعها كوسيط وحيد مسيطر على ملف الشرق الأوسط ويعد ذلك نكسة سياسية أمريكية في المشهد السياسي الدولي، كما أن معارضة السياسة الخارجية الأمريكية تتصاعد من جانب الشعوب العربية وتسجل الصين تفوقًا على واشنطن عربيًا وأفريقيا وما يحدث في بحر الصين الجنوبي والخلافات المتوترة بين بكين واشنطن كأحد ملامح التنافس بين أهم قوتين اقتصاديتين في العالم وعلى ضوء ذلك فإن إدارة ترامب قد أخرجت الولايات المتحدة الأمريكية عن مسارها التقليدي على صعيد السياسة الخارجية وعلى صعيد الانسحاب من المنظمات الدولية؛ لذا تقلص نفوذها تدريجيا والسؤال الأهم وعلى ضوء هذه التراكمات في الخارج والداخل هل يقرر الشعب الأمريكي يوم الثالث من نوفمبر القادم مسارًا جديدًا أم يكرس سياسة ترامب الشعبوية لأربع سنوات قادمة؟

عُمان
العرب و العالم
oliti s o andaily o
Wednesday 15 July 2020 - Edition No 14288
الأربعاء ٢٣ من ذي القعدة ١٤٤١هـ الموافق ١٥ من يوليو ٢٠٢٠م العدد ١٤٢٨٨

ملك الأردن: خطط ضم أجزاء من الضفة الغربية تهدد السلام

حماس تحذر من «تداعيات خطيرة» لقرار إسرائيل إغلاق مصلى «باب الرحمة» بالمسجد الأقصى

عواصم - وكالات: حذرت حركة حماس أمس من تداعيات خطيرة لقرار إسرائيل إغلاق مصلى «باب الرحمة» في المسجد الأقصى، شرق القدس.

وقالت الحركة، في بيان صحفي: إن «الاحتلال اتخذ قرارًا أحمق جديدًا بإغلاق باب الرحمة للسطو عليه وتهويده وتحويله إلى كنيس، وهذا المخطط الخطير الذي لن يمر ولن يمرره المقدسيون».

وأضافت: «رغم قوة آلة البطش الإسرائيلية،... لن تصمد أمام قوة الحراك الجماهيري المقدسي على الأرض، والقادر على وقف مخططات الاحتلال ضد القدس والمقدسيين، فالجماهير قادرة على فعل المستحيل».

وثمنت الحركة موقف المرجعيات والهيئات الإسلامية في المسجد الأقصى التي أعلنت أمس أن مصلى باب الرحمة هو جزء لا يتجزأ من المسجد الأقصى الذي هو حق للمسلمين وحدهم. ودعت حماس «كل فلسطيني يستطيع الوصول إلى المسجد الأقصى في هذه الأيام ألا يتأخر عن نصرة مسجده، فالأمر جد خطير، والاحتلال عينه على رؤية المسجد الأقصى وقد هدم وقام مكانه هيكلهم المزعوم».

كما دعت منظمة التعاون الإسلامي وجامعة الدول العربية إلى «التحرك سريعًا لوقف الخطر الذي بات يتجول في جنبات الأقصى، واستخدام كل السبل للضرب على يد الاحتلال ومنعه من تحقيق مآربه».

وأكدت حماس أن المسجد الأقصى «دونه الأرواح والرقاب، وأن أي مساس به يعني إشعال الحرب، وإذا كانت الظروف اليوم مواتية للاحتلال فإن هذا الحال لن يدوم، وسيدفع الاحتلال ثمن تعدياته على مسجدنا المبارك من دمه وروحه».

يشار إلى أن الشرطة الإسرائيلية أغلقت مصلى باب الرحمة في عام ٢٠٠٣ بدعوى استخدامه من مؤسسة فلسطينية صنفتها أنها «غير قانونية»، وأعاد مجلس الأوقاف الإسلامية في القدس في فبراير الماضي فتح المصلى رغم اعتراضات الشرطة الإسرائيلية.

من جهة أخرى، أفاد مسؤول فلسطيني بأن قوات الاحتلال الإسرائيلي قامت أمس بإغلاق محيط جبل الفرديس شرق بيت لحم.

ونقلت وكالة الأنباء والمعلومات الفلسطينية الرسمية (وفا) عن مدير مكتب هيئة مقاومة الجدار والاستيطان في بيت لحم، حسن بريجية، القول: «سلطات الاحتلال أغلقت محيط جبل الفرديس بالأسلاك الشائكة ونصبت بوابة على المدخل المؤدي إليه، وعزلته عن بلدة بيت تعمر شرق بيت لحم».

ويقع جبل الفرديس على بعد ١٣ كيلومترًا إلى الجنوب من القدس، وحوالي خمسة كيلومترات إلى الجنوب الشرقي من بيت لحم، وتتربع على قمته قلعة «هيروديون»، ويبلغ ارتفاعه حوالي ٧٨٥ مترًا فوق سطح البحر.

وتشاهد من فوقه بيت لحم ببيوتها وعمرانها، وتُرى كذلك بيت ساحور، ودير مارسابا، والقدس، وأبو ديس، وتتناثر بيوت قلعة زعترة وبيت تعمر إلى الأسفل منه مباشرة.

ووفق الوكالة، «تستولي سلطات الاحتلال الإسرائيلي على هذا الصرح التاريخي بالقوة منذ الاحتلال الإسرائيلي للضفة عام ١٩٦٧».

في هذه الأثناء، أصيب عدد من المعتقلين الفلسطينيين، أمس الثلاثاء، بالاختناق، خلال اقتحام قوات خاصة إسرائيلية، سجن عوفر الإسرائيلي، غربي رام الله وسط الضفة الغربية المحتلة.

وقال نادي الأسير الفلسطيني (غير حكومي)، في بيان صحفي تلقت وكالة الأناضول نسخة منه: إن قوات إسرائيلية خاصة، اقتحمت غرف المعتقلين في سجن عوفر، وأطلقت قنابل الغاز المسيل للدموع داخلها.

وأشار نادي الأسير إلى أن عددًا من المعتقلين أُصيبوا بحالات اختناق، دون معرفة المزيد عن حالتهم الصحية. وحذر من «خطورة ما يجري بحق الأسرى، من عمليات قمع وحشية وإجراءات تستهدف حقوقهم ومنجزاتهم».

ومنذ أيام يشهد سجن عوفر، الذي يتواجد فيه نحو ألف معتقل فلسطيني، حالة من التوتر، حيث يحتج السجناء على جملة من الإجراءات التي تمارس بحقهم.

ضم أجزاء من الضفة تهدد السلام

حذر الملك الأردني من أن أي تحرك إسرائيلي أحادي الجانب لضم أراض في الضفة الغربية المحتلة سيثير حالة من عدم الاستقرار ويبدد الآمال في التوصل إلى تسوية نهائية للصراع العربي الإسرائيلي المستمر منذ عقود.

وقال الملك عبدالله لمشرعين بريطانيين: إن إقامة دولة فلسطينية مستقلة على الأراضي التي احتلتها إسرائيل في حرب ١٩٦٧ وعاصمتها القدس الشرقية هو السبيل الوحيد للتوصل إلى سلام شامل ودائم في الشرق الأوسط.

ونقل بيان للقصر عن الملك قوله لأعضاء لجنتي الشؤون الخارجية والدفاع في مجلس العموم البريطاني «أي إجراء إسرائيلي أحادي الجانب لضم أراض في الضفة الغربية أمر مرفوض ومن شأنه تقويض فرص تحقيق السلام والاستقرار في الشرق الأوسط».

ويقود الأردن حملة دبلوماسية مع معظم الدول الأوروبية الأخرى التي تعارض الخطط الإسرائيلية الرامية لضم أجزاء من الضفة الغربية المحتلة في إطار خطة تروج لها إدارة الرئيس الأمريكي دونالد ترامب.

وحذر الملك عبدالله وهو حليف قوي للولايات المتحدة في الأشهر القليلة الماضية من أن السياسات الإسرائيلية وكذلك خطة ترامب للسلام ستقودان إلى صراع فضلا عن توجيه ضربة للعلاقات الإسرائيلية الأردنية.

إرجاء جلسة في قضية حرق عائلة دوابشة

وفي سياق لافت، أمهلت محكمة اللد الإسرائيلية أمس الأول النيابة العامة حتى غد الخميس لترد على اقتراح بعدم مثول طفل فلسطيني أمامها في قضية عائلته التي قضى ثلاثة من أفرادها حرقا قبل خمسة أعوام على يد مستوطن إسرائيلي.

وصدر عن المحكمة قرار تضمن منع نشر جزئيًا، أي أنه لم يكشف بكامله.

وأحرق الرضيع علي دوابشة (١٨ شهرًا) في ٣١ يوليو ٢٠١٥، حيا أثناء نومه في منزل العائلة في قرية دوما في شمال الضفة الغربية المحتلة. وتوفي والداه سعد وريهام متأثرين بحروقهما بعد أسابيع، في حين نجا شقيقه أحمد الذي كان يبلغ من العمر حينها خمس سنوات.

ودانت محكمة اللدّ المركزية في ١٨ مايو عميرام بن أوليئيل (٢٥ عاما) من مستوطنة شيلو في شمال الضفة الغربية، بتهمة «الشروع بالقتل العمد والتآمر لارتكاب جريمة عنصرية».

وكان يفترض أن يصدر الحكم في القضية في ١٢ يوليو، لكن تم إرجاؤه للاستماع إلى أفراد من العائلة. ومثل اليوم جد الطفل أحمد وعمه أمام المحكمة، لكنهما أعلنا رفضهما مثول الطفل.

وقال محامي عائلة دوابشة عمر خمايسة لوكالة فرانس برس: إن شهادة أحمد في المحكمة ستؤثر على «مستقبله وحياته»، مضيفا: إن ٣٨ أخصائيًا نفسيًا إسرائيليا «وقعوا عريضة مفادها أن الطفل أحمد دوابشة يعاني من صدمة نفسية عميقة وحضوره للمحكمة سيزيد وضعه النفسي سوءًا».

وقالت المحكمة المركزية في اللد في بيان «تم تمديد القرار حتى غد الخميس (...) ستقدم النيابة العامة موقفها». وأكدت «بقاء بروتوكول المناقشة سريا في الوقت الحالي».

وأكد المحامي خمايسة عدم اطلاعه على مجريات الحديث الذي دار داخل قاعة المحكمة بين القضاة والصحفي.

وبحسب مراسلة فرانس برس، استدعى القضاة أحد الصحفيين الإسرائيليين الذي تواجدوا في مقر المحكمة الإثنين، للشهادة.

وقال خمايسة: «سننتظر حتى الخميس لنعرف ما أثر هذه الشهادة على مجريات القضية وبعدها العائلة ستقول كلمتها».

ووصف المحامي التأجيل بأنه أشبه بحالة «ضبابية»، مضيفا: «الخميس سنعرف من هي الجهة المسؤولة عن العبث في ملف القضية». وقال «يبدو أن الدفاع يسعى للبراءة لكن نحن والنيابة العامة حصلنا على الإدانة»، مشيرًا إلى أنه لا يتوقع أن يؤثر رد النيابة المنتظر على النتيجة النهائية. ووصف جد الطفل حسين دوابشة بعد الجلسة التي استمرت لأكثر من ساعتين، تأجيل جلسة النطق بالحكم بالـ«مماطلة». وكانت المدعية العامة طالبت في وقت سابق بإنزال أحكام بالسجن المؤبد بحق المتهم. وشهدت القضية أكثر من سبعين جلسة محكمة.

■ امرأة فلسطينية تسير أمام لوحة جدارية احتجاجًا على خطة إسرائيل لضم أجزاء من الضفة الغربية التي تحتلها إسرائيل، في رفح جنوب قطاع غزة. رويترز

إصابة ٣ جنود روس بعبوة ناسفة استهدفت دورية مشتركة مع تركيا في سوريا

■ الصورة أثناء الانفجار الذي استهدف دورية تركية روسية مشتركة على الطريق السريع الإستراتيجي بالقرب من بلدة أريحا السورية في محافظة إدلب الشمالية الغربية أمس. أ.ف.ب

موسكو-(أ ف ب) : أصيب ثلاثة جنود روس الثلاثاء بجروح طفيفة جراء استهداف دورية روسية تركية مشتركة بعبوة ناسفة لدى مرورها على طريق دولي استراتيجي في شمال غرب سوريا، وفق ما أفادت وزارة الدفاع الروسية.

وتشهد مناطق في إدلب ومحيطها منذ ٦ مارس وقفًا لإطلاق النار، أعلنته روسيا، إثر هجوم واسع شنّته دمشق على مدى ثلاثة أشهر. ونصّ الاتفاق على تسيير دوريات روسية تركية مشتركة على طول طريق دولي يُعرف باسم إم فور» يمرّ في إدلب ويربط محافظة حلب بمحافظة اللاذقية.

وأفادت وزارة الدفاع الروسية في بيان عن استهداف دورية روسية تركية بعبوة ناسفة لدى مرورها على طريق «إم فور»، ما تسبب بإصابة «ثلاثة جنود روس بجروح طفيفة»، وجنود أتراك لم تحدد عددهم. وإثر ذلك، «تم إجلاء الجنود وتعليق الدورية»، بحسب البيان.

واستهدفت العبوة الشديدة الانفجار الدورية المؤلفة من عربتين مصفحتين، واحدة روسية والأخرى تركية، لدى مرورها في قرية تقع شمال شرق مدينة أريحا، وفق المرصد السوري لحقوق الإنسان.

وقال مدير المرصد رامي عبد الرحمن لفرانس برس: إن التفجير وقع «رغم عمليات تمشيط مكثفة أجرتها القوات التركية قبل ٢٤ ساعة من انطلاق الدورية المشتركة على الطريق الذي يفصل مناطق سيطرة الفصائل عن مناطق سيطرة القوات الحكومية .

وكان من المفترض أن تسير الدورية على طول الطريق المحدد في الاتفاق، أي من قرية ترنبة في ريف إدلب الشرقي حتى قرية عين حور في ريف اللاذقية الشمالي، وهي آخر منطقة على الطريق الدولي تحت سيطرة الفصائل المقاتلة.

وفي المرات السابقة، حال اعتراض فصائل مسلحة للدوريات من جهة وخروج تظاهرات مناوئة من جهة ثانية دون بلوغ وجهتها الأخيرة.

وبحسب المرصد، نفّذت طائرات روسية إثر التفجير غارات عدة على مناطق في جبل الأكراد في ريف اللاذقية الشمالي، ترافقت مع قصف صاروخي لقوات النظام السوري.

وسارت أولى الدوريات المشتركة في ١٤ مارس، بعد أكثر من أسبوع على سريان وقف إطلاق النار، الصامد في إدلب ومحيطها رغم خروقات متكررة بين الحين والآخر.

وشنّت القوات السورية بدعم روسي هجومًا واسعًا ضد الفصائل المسلحة بدأته في ديسمبر، وتسبّب بمقتل نحو ٥٠٠ مدني ونزوح نحو مليون شخص خصوصًا من جنوب إدلب، وفق الأمم المتحدة.

وتسبّبت الحرب في سوريا منذ عام ٢٠١١ بمقتل أكثر من ٣٨٠ ألف شخص وشرّدت الملايين وهجرت أكثر من نصف السكان داخل البلاد وخارجها، كما دمرت البنى الأساسية واستنزفت الاقتصاد وأنهكت القطاعات المختلفة.

لماذا يغير يهود أمريكا موقفهم من إسرائيل ؟

إيميلي تامكن
ترجمة : أحمد شافعي

«يقول لي الناس إن الأمور تبدلت في الأسبوعين الماضيين أكثر مما رأوها تتبدل على مدى السنوات العشر الماضية». هكذا قالت لي إيميلي ماير.

ماير هي الشريكة المؤسسة والمديرة السياسية لحركة NotNow إذا لم يكن الآن» التي يقودها شباب من اليهود الأمريكان وتعمل على «إنهاء دعم مجتمعنا للاحتلال»، وهذه إشارة من ماير إلى ما يشعر الكثيرون بأنه تغير هائل في السياسة الأمريكية، وبخاصة فيما يتعلق بالسياسة الأمريكية تجاه إسرائيل.

على مدار الأسابيع القليلة الماضية، ومع الخطر الوشيك المتمثل في ضم أجزاء من الضفة الغربية رسميًا إلى إسرائيل، ومع ازدياد هادئ في المعرفة (أو الإدراك القديم، بحسب الفوارق بين شخص وآخر) أن إسرائيل استولت بصورة غير رسمية على المنطقة، حدثت تبدلات مهمة سواء داخل الكونجرس أو الحزب الديمقراطي. فقد عارض كل من تشاك شومر السناتور الديمقراطي من نيويورك، وبنيامين كاردين السيناتور الديمقراطي من ميريلاند، وكلاهما من اليهود، عارضا الضم، وهو ما يعني أن اثنين من كبار الساسة الديمقراطيين المعروفين دائما بأنهما من «المناصرين لإسرائيليين»، قد قاوما، مهما تكن المقاومة طفيفة، رئيس الوزراء الإسرائيلي بنيامين نتانياهو.

ووقّع اثنا عشر من شيوخ الكونجرس على تعديل تقدم به كريس فان هولن -وهو أيضًا سناتور ديمقراطي من ميريلاند- من شأنه أن يمنع الدعم الدفاعي الأمريكي من مناصرة الضم. وقد كان من بين من وقعوا على التعديل كل من بيرني صاندرز من فيرمونت وإليزابث وارين من ماساتشوستس، وكلاهما خاض الترشيح الرئاسي داخل الحزب الديمقراطي، وإن خسر الاثنان في النهاية أمام جو بايدن.

في الوقت نفسه، في مجلس النواب، حدث أن قام كل من باميلا جايابال. الرئيس المشارك للجنة التقدمية البرلمانية. ونجمة التقدميين ألكسندريا أوكاسيو كوتيز بكتابة رسالة دعت إلى رهن المساعدات لإسرائيل بشروط. وهي فكرة تحظى بحسب دراسة أجرتها t ate ies سنة ٢٠١٩ بدعم من أغلبية الناخبين الديمقراطيين.

اعترضت أيباك «لجنة الشؤون العامة الأمريكية الإسرائيلية» على كل من التعديل والرسالة بدعوى أنهما يناقضان مذكرة تفاهم بشأن التعاون الأمني لعشر سنين توصلت إليها إدارة أوباما مع إسرائيل. وأشار البعض إلى مفارقة هنا تتمثل في أن أيباك كانت شديدة الانتقاد لأوباما حينما كان في السلطة بالفعل.

في الوقت نفسه، وقعت جماعات مختلفة مؤلفة من يهود أمريكيين شباب رسائل تطالب بمحاسبة الحكومة الإسرائيلية. إذ قام أكثر من ألف من خريجي جيه ستريت يو. وهي الفرع الجامعي لجيه ستريت الذي تأسس قبل نحو عقد كبديل لأيباك «مناصر لإسرائيل، مناصر للسلام». بالتوقيع على رسالة ذهبت إلى أنه «فقط حينما تعلم القيادة الإسرائيلية أن قيامها بذلك ينطوي على مخاطرة بجزء من الـ٣,٨ بليون دولار التي تحصل عليها إسرائيل سنويا كمعونة أمريكية، فسوف يكون لديها سبب وجيه لإعادة النظر». ويرد في التماس NotNow المقدم من اليهود الأمريكيين إلى الساسة التقدميين اليهود ما يلي: «إنني أدعو إلى المساعدة في وضع ودعم تشريع يضمن استعمال التمويل الأمريكي في التحرك لمنع الضم وتحقيق الحرية والكرامة لجميع الفلسطينيين والإسرائيليين. وألا يكون تمويلا لأي أنشطة تتعلق بالضم من قبيل هدم المنازل أو إقامة مزيد من المستوطنات اليهودية في المناطق المحتلة» وجمع هذا الالتماس توقيعات أكثر من ١٢٠٠ شخص.

وكتب بيتر بيناريت، المعلق اليهودي البارز ومؤلف كتاب «أزمة الصهيونية» e C isis o ionis مقالة في جويش كارنتس ثم أخرى في نيويورك تايمز يذهب فيهما إلى أن حل الدولتين مات، وأنه لا بد من توجيه الاهتمام الآن إلى تأسيس دولة مزدوجة القومية تضمن مساواة في الحقوق. وهذه ليست بالحجة الجديدة، إذ أن نشطاء وكتابًا فلسطينيين يدعون إليها منذ سنين. ولا دعوة بينارت إليها تعني أن جميع اليهود الأمريكيين يقبلونها الآن، فقد عارضها بشدة دانيال شابيرو سفير أمريكا في عهد إدارة أوباما لدى إسرائيل. لكن اعتراف بينارت بأنه يتجاوز خطا أحمر -سبق أن حظي باحترامه- مراعاةً للواقع القائم على الأرض واحترامًا لحقوق الإنسان هو الأمر الجديد.

ثمة إذن تغيير. لكن أهو تغيير من القمة إلى القاع أم من القاع إلى القمة؟ وإلى أي مدى سوف يكون هذا التغيير مهما؟

أرجعت ماير -وهي نفسها شريكة في مجموعة تحاول الدفع إلى التغيير الصاعد من القاع- فضلا إلى بعض الساسة لعملهم ضد تسيير الأمور وفقا للمعتاد. إذ قالت: «إنني أعتقد أن الحوار القائم حول السياسة السليمة تجاه قضية إسرائيل وفلسطين حدث جزئيا بسبب التقدميين داخل الحزب الديمقراطي» مشيرة بصفة خاصة إلى صاندرز وأكاسيو كورتز، مضيفة قولها: «إنني لا أريد أن أهون من أهمية تغييرهم ما بدا محالا في وقت قصير للغاية باعترافهم بالوضع القائم».

يشير آخرون إلى أن تغيير نازلا من القمة لم يحدث فقط بسبب ما فعله الساسة التقدميون، بل وبسبب الطرق التي عملت بها القيادة المحافظة نفسها.

قال إيان جولدنبرج مدير أمن الشرق الأوسط في مركز نيو أمريكان سكيوريتي: إن «التغيير من القمة إلى القاع جاء من بيبي نتانياهو بالذات» وأشار جولدنبرج إلى «علاقيتين سيئتين للغاية» بين نتانياهو وباراك أوباما و«الهوى المشبوب بين بيبي وترامب». فقد صوّت قرابة ٧٠٪ من اليهود الأمريكيين ضد ترامب في ٢٠١٦. وجاء اقتراب نتانياهو الشديد منه، ودفاع ترامب السافر عن سياسة نتانياهو، ليفتحا المجال أمام اليهود الأمريكيين الليبراليين . الذين يدافعون في غير تلك الظروف عن إسرائيل. ليستاءلوا عن سلوكهم هذا.

قال جولدنبرج: إن «حسبة بيبي هي أن أغلب اليهود الليبراليين الأمريكيين آخذون في الاندماج «مع المجتمع الأمريكي»، ولا يمكن التعويل عليهم، بل عليه أن يحسب حسابا للإنجيليين والجمهوريين واليهود الأورثوذكس المحدثين». أي أن حسابات القيادة الإسرائيلية. وفقا لجولدنبرج. هي «الإعراض» عن أغلب اليهود الأمريكيين والالتفات إلى جماعات أخرى طلبا للدعم.

يضيف جولدنبرج قائلا: «إنني أعتقد أنها حسبة رهيبة» مشيرًا إلى أن نتانياهو أقنع والديْ جولدنبرج بأنه لا غضاضة إطلاقًا في توجيه النقد لإسرائيل، وذلك ما لم ينجح فيه جولدنبرج نفسه.

يرجع جولدنبرج الفضل أيضا إلى «الشباب الذين نشأوا على رؤية فلسطين عبر منظار حقوق الإنسان». هؤلاء يرون القضية قضية حقوقية، مثلما ينظرون على سبيل المثال إلى قضية قسوة الشرطة والعنف الممنهج ضد السود في الولايات المتحدة. ويجب أن يلاحظ أيضًا مرة أخرى أن هذا يتوازى مع موقف مماثل من ناشطين ومفكرين وكتاب فلسطينيين وفلسطينيين أمريكيين . مثل يوسف ماير المدير التنفيذي السابق للحملة الأمريكية من أجل الحقوق الفلسطينية في ما كتبه هذا الأسبوع في مجلة نيشن.

لا يرى اليهود الأمريكيون الشباب إسرائيل بالضرورة مثلما رآها الأجيال الأكبر سنا من اليهود الأمريكيين باعتبارها مظلومة محاطة بالدول المعادية وقادرة على البقاء برغم كل المصاعب. فهذا بحسب جولدنبرج هو «النموذج القديم» والتحول «حادث بقوة من أسفل إلى أعلى».

حتى مع أسباب التغيير من أعلى لأسفل أو العكس، وحتى مع الرسائل والتعديلات والمقالات، لن تتغير سياسة الديمقراطيين تجاه إسرائيل. ناهيكم عن السياسة الأمريكية تجاهها. بين عشية وضحاها. فبايدن. كمرشح للرئاسة ورئيس محتمل . سوف يكون أبطأ ضغطا من أجل التغيير مما كان يمكن أن يكون عليه صاندرز أو وارين على سبيل المثال. وفي حين أن تعديلا يتقدم به سناتور ويحظى باثني عشر توقيعًا يمثل أمرًا مهمًا، لكنه غير كاف لسن تغيير تشريعي.

ومع ذلك فإن «الكل يتحرك» بحسب ما يرى جولدنبرج. فبينارت في موضع مختلف عن الذي كان فيه قبل سنوات قليلة، واليهود الأمريكان الأكثر ليبرالية يقفون الآن حيثما كان بينارت قبل سنوات قليلة.

قال جولدنبرج: إن «الأمور تتحرك. وكانت تتحرك، وسوف تستمر في الحركة. ونحن وسطها».

وقال: إن «الشباب هم الأكثر دفعًا، ولكن التطور قائم في كل مكان».

عن نيوستيتسمان

الحكومة البريطانية تفرض وضع الكمامات في المتاجر ابتداء من ٢٤ يوليو الجاري

آسيا تزيد من قيود «كورونا» مع ظهور حالات إصابة جديدة.. والولايات الأمريكية تراجع سياسة الإغلاق

عواصم - وكالات: أعادت ولاية كاليفورنيا وعدة مناطق أخرى في العالم تواجه ازديادا حادا في عدد الإصابات بكوفيد-١٩، فرض قيود صارمة فيما عبرت منظمة الصحة العالمية عن القلق إزاء رؤية «العديد من الدول تسلك الاتجاه الخاطئ» وتقوض ثقة الشعوب بسبب عدم وجود رسائل واضحة.

وأودى فيروس كورونا المستجدّ بـ٥٦٩ ألفا و ٨٧٩ شخصا في العالم منذ ظهوره في الصين في ديسمبر فيما تجاوز عدد الإصابات ١٣ مليونا، وفق تعداد لوكالة فرانس برس استنادا إلى مصادر رسميّة حتى مساء الإثنين.

وقد سجّلت الولايات المتّحدة وحدها مساء الإثنين ٥٩،٢٢٢ إصابة جديدة بفيروس كورونا خلال ٢٤ ساعة، بحسب بيانات نشرتها جامعة جونز هوبكنز، ما أدى إلى ارتفاع الحصيلة الإجمالية للإصابات إلى ٣،٣٦ مليون شخص.

والإثنين أمر غافين نيوسوم حاكم كاليفورنيا، وهي من أكثر الولايات تضررا بالوباء، دور السينما والمطاعم التي تستقبل الزبائن في صالات داخلية بإغلاق أبوابها مجدّدا بسبب تزايد الإصابات بكوفيد-١٩ في الولاية.

إغلاق فلوريدا مجددا

كما أعلنت ولاية كاليفورنيا إحدى البؤر الرئيسية للوباء في الولايات المتحدة وأول ولاية أمريكية تفرض الإغلاق التام في مارس الماضي، الا انه أعلن الاثنين عن توسيع نطاق إغلاق المطاعم التي تستقبل الزبائن في صالات داخلية وكذلك دور السينما وحدائق الحيوانات وأحواض الاكواريوم.

ويشمل القرار أيضا الكنائس والشركات بما فيها صالات التمارين الرياضية ومراكز التسوّق وصالونات تصفيف الشعر والأعمال غير الأساسية التي تجرى في قاعات مغلقة في ثلاثين من المقاطعات الأكثر تضرّرا بالوباء، لا سيّما لوس أنجلوس.

وفي لوس أنجلوس، لن يعود ٦٠٠ ألف تلميذ إلى صفوفهم في منتصف أغسطس كما هو مخطط لكنهم سيحضرون حصصا دراسية عبر الانترنت حتى يتحسن الوضع الصحي.

عبر جنوب الولايات المتحدة وغربها، مثل تكساس وفلوريدا اللتين تشهدان أيضا ارتفاعا حادا في عدد الإصابات بوباء كوفيد-١٩، يخطط المسؤولون المحليون للذهاب أبعد من ذلك وإصدار قرار بإعادة فرض إجراءات العزل لكن الخلافات السياسية بين مختلف السلطات القضائية تمنع استجابة موحدة ومتماسكة في وجه الفيروس.

من جانبه، أبقى الرئيس دونالد ترامب على رأيه وقال الاثنين «كلّما ازدادت الاختبارات ازدادت الإصابات» المكتشفة.

واعتبر رئيس بلدية ميامي فرانسيس سواريز وهو أيضا جمهوري، أنه من الضروري التفكير في العودة إلى تدابير الحجر الصحي، قائلا إن الوباء «خرج عن السيطرة».

فرض وضع الكمامة

من جهتها، بعد تردد طويل، قررت الحكومة البريطانية جعل وضع الكمامة إلزاميا في المتاجر في إنجلترا اعتبارا من ٢٤ يوليو لتجنب عودة انتشار وباء كوفيد-١٩، وقد أشيد بهذا الإجراء الثلاثاء بأنه مفيد لكنه جاء متأخرا.

وقد فرض وضع الكمامة منذ ١٥ يونيو في وسائل النقل العام فقط وأوصت السلطات بوضعها في الأماكن العامة المغلقة.

حول أسباب الانتظار عشرة أيام، قال وزير البيئة جورج أوستيس خلال مقابلة مع «سكاي نيوز»، «نريد أن نعطي الناس بعض الوقت للاستعداد».

وأضاف «لقد تطورت الأدلة والإدراك حول فائدة الكمامات، فيما نقوم برفع تدابير الإغلاق والسماح بفتح المزيد من الأماكن، نحتاج أيضا إلى مراجعة الإجراءات المعمول بها للحد من انتقال الفيروس والتحكم به».

وهذا الإجراء لن ينطبق على الحانات والمطاعم ولا على موظفي متاجر السوبرماركت، وفق ما قال يوستيس لشبكة «بي بي سي».

وسيواجه المخالفون غرامة تصل إلى ١٠٠ جنيه استرليني (١١٠ يورو)، كما هي الحال مع وسائل النقل العام.

يشار الى ان وضع الكمامات إلزامي في اسكتلندا وفي العديد من البلدان الأوروبية.

وقد رفعت المملكة المتحدة أكثر البلدان تضررا بالفيروس في أوروبا مع ما يقرب من ٤٥ ألف وفاة، معظم القيود التي فرضت في ٢٣ مارس لمكافحة انتشار الفيروس، لكن مناطق مختلفة منها تبنت جداول زمنية مختلفة لتخفيف تلك الاجراءات.

وقالت نقابة الأطباء البريطانية إن فرض وضع الكمامات في المتاجر هو تدبير «طال انتظاره» ويجب تطبيقه على الفور.

كما أشاد رئيس بلدية لندن صادق خان بهذه الخطوة التي أقرّتها الحكومة مشددا على أن «هذا الإجراء الصغير يمكن أن يحدث فرقا كبيرا إلى جانب تدابير أخرى».

كذلك، رحب اتحاد تجار التجزئة البريطاني بـ«الوضوح» الذي وفّره هذا التدبير، بعد «رسائل متناقضة» جعلت «من الصعب على الناس فهم ما يجب عليهم القيام به».

وعلى صعيد آخر، قالت أكاديمية العلوم الطبية في المملكة المتحدة إن هناك إمكانا لحصول «أسوأ السيناريوهات» مع موجة ثانية للوباء قد تقتل ما يصل إلى ١٢٠ ألف شخص في المستشفيات في أنحاء البلاد هذا الشتاء. وهي اعتبرت أن «التحضير المكثف» ضروري للحد من المشكلات الصحية المرتبطة بالفيروس التي قد تثقل خدمات الصحة العامة في بريطانيا.

آسيا: ظهور حالات إصابة جديدة

شددت الولايات الأسترالية الرقابة على الحدود وقيدت ارتياد الاماكن الثلاثاء، فيما استعدت ديزني لإغلاق متنزه ألعابها في هونج كونج وكثفت اليابان من عمليات التتبع لمواجهة قفزة في حالات الإصابة بفيروس كورونا بأنحاء قارة آسيا، مما أجج مخاوف من موجة تفش ثانية.

وفي آسيا، حيث ظهر الفيروس بوسط الصين لأول مرة نهاية العام الماضي، تجد أجزاء كثيرة من القارة مبررات لوقف معاودة فتح اقتصاداتها بعد أن نال بعضها إشادة لتعامله مع التفشي لدى ظهوره.

وتجنبت أستراليا إلى حد بعيد أعداد الإصابات والوفيات الكبيرة التي حدثت في دول أخرى باتباعها إجراءات سريعة وحازمة لكن ارتفاعا في انتقال العدوى محليا بولاية فكتوريا وزيادة في الحالات الجديدة بولاية نيو ساوث ويلز أقلقت السلطات.

وألغت ولاية جنوب أستراليا خططا لمعاودة فتح حدودها مع نيو ساوث ويلز في ٢٠ يوليو في حين فرضت ولاية كوينزلاند حجرا صحيا إلزاميا لمدة أسبوعين على الأشخاص الذين زاروا منطقتين في الضواحي الغربية لمدينة سيدني.

وفي نيو ساوث ويلز، التي شهدت عشرات الحالات المرتبطة بالتفشي في ولاية فكتوريا، قررت السلطات أن تكون الطاقة القصوى للحانات ٣٠٠ شخص كإجراء احترازي بعد تفش تركز في فندق كبير بجنوب غرب سيدني.

وقالت رئيسة وزراء الولاية جلاديس بيريجكليان للصحفيين «الأنشطة داخل الأماكن المغلقة التي لا يجلس فيها الأشخاص على مقاعد تشكل خطرا كبيرا على الصحة. هذا يزيد فرصة انتقال العدوى».

وتعيش ملبورن ثاني كبرى مدن أستراليا ثاني أسبوع من إغلاق مدته ستة أسابيع.

اتجاه خاطئ

وقالت شركة والت ديزني إنها ستغلق مؤقتا متنزه ألعاب ديزني لاند اعتبارا من الأربعاء.

وفي الصين، التي احتوت تفشيا متشعبا في بكين خلال الأسابيع الأخيرة، خففت السلطات القيود الحدودية بين مكاو وإقليم قوانغدونغ المجاور.

وفي اليابان، يحاول مسؤولو الصحة تحديد موقع أكثر من ٨٠٠ شخص حضروا عرضا مسرحيا بعدما ثبتت إصابة ٢٠ شخصا بالفيروس من بينهم أعضاء في الفرقة.

إيران تسجل ١٧٩ حالة وفاة

أعلنت وزارة الصحة الإيرانية الثلاثاء ارتفاع إجمالي عدد حالات الوفيات الناجمة عن الإصابة بفيروس كورونا في البلاد إلى ١٣ ألفا و ٢١١ حالة، بعد تسجيل ١٧٩ حالة وفاة جديدة خلال الساعات الأربع والعشرين الماضية. وكانت إيران سجلت الخميس الماضي أكبر عدد يومي للوفيات منذ ظهور فيروس كورونا في البلاد، وذلك بتسجيل ٢٢١ حالة وفاة في يوم واحد.

■ إيرانية ترتدي قناعًا وقائيًا في سوق تاجريش بازار في العاصمة طهران أمس. أ.ف.ب

كوفيد-١٩ يعطي دفعة إيجابية للمزارعين العراقيين

غلق الحدود أوجد فرصة ذهبية للفلاح العراقي في تسويق المنتج المحلي

عفك (العراق)- (أ ف ب) - يحمل المزارع العراقي أحمد محسن كيساً ويجمع البطيخ مع شقيقه وأبنائه من مزرعتهم في محافظة الديوانية جنوب بغداد لطرحها بوفرة في السوق التي تغيب عنها البضائع الإيرانية والتركية بفعل إغلاق المنافذ الحدودية، جراء فيروس كوفيد-١٩.

ويمتلك العراق أكثر من ٣٢ منفذا حدودياً مع دول الجوار، منها على الجانب الإيراني والتركي وسوريا والأردن، ولكن المنافذ والبضاعة الإيرانية كانت هي الأقل سعراً والأكثر انتشاراً في الأسواق المحلية العراقية، والتي أدت إلى خسائر كبيرة للبضائع المحلية.

وفي بلد يعيش ثلث سكانه على إيرادات الزراعة، فإن الواردات تغطي ٥٠ في المائة من الاحتياجات الغذائية.

يقول محسن، وهو مهندس زراعي يبلغ من العمر ٣٢ عاماً، لوكالة فرانس برس إن «الزراعة في العراق باءت بالفشل والخسارة للمزارعين العراقيين خلال السنوات الماضية بسبب انعدام الدعم» من الدولة.

أما على الجانب الآخر من الحدود، فإن إيران تحقق أرباحاً بنحو ثلاثة مليارات دولار، وتركيا ٢،٢ مليار سنوياً، عن طريق تصدير المنتجات الزراعية والغذائية إلى العراق، لكن مع تفشي وباء كوفيد-١٩، كان على السلطات إغلاق الحدود.

لذا، يشير محسن إلى أن الحكومة «كانت مجبرة وليس دعماً للفلاح. وهذا ما جعلنا أمام تحد لإثبات أن المزارع العراقي يستطيع أن يوفر السلة الغذائية للعائلة العراقية».

وتمتاز مدينة عفك بمحافظة الديوانية، التي يتحدر منها محسن، بزراعة البطيخ ذات الرائحة والطعم الجيد، ويعرف في العراق باسم «شوجي عفك» والذي يسوق إلى جميع المحافظات العراقية بآلاف الأطنان يومياً خلال الصيف.

وتعدُ محافظة الديوانية من المدن الزراعية، وحققت الاكتفاء الذاتي للمحاصيل الاستراتيجية من الحنطة والشعير خلال الموسم الزراعي الحالي، وتتميز بزراعة أرز «العنبر»، الذي يعدُ من أجود أنواع الأرز في العالم.

لكن المناطق الزراعية أو الحرجية في العراق، لا تشكل سوى ٩،٣ مليون هكتار فقط. وهي مساحة قليلة مقارنة بإيران مع ٤٥،٩ مليون هكتار، أو سوريا ١٣،٩ مليون هكتار.

ويكشف رئيس اتحاد الجمعيات الفلاحية العراقية في الديوانية محمد كشاش لفرانس برس أنه في العام ٢٠٢٠ تمكن العراق للمرة الأولى منذ زمن، من تحقيق اكتفاء ذاتي في ٢٨ منتجاً.

فعلى سبيل المثال، ارتفع إنتاج البيض من ١١ مليوناً في يناير إلى ١٧ مليوناً في أبريل ومايو ويونيو، وفقاً لوزارة الزراعة.

وليس ببعيد عن محسن، يقول المزارع هاني شعير لفرانس برس إن «غلق الحدود هذا الموسم وفر فرصة ذهبية للفلاح العراقي بتسويق المنتج المحلي» من الخضار والفواكه كالبطيخ والشمام والباذنجان والخيار والطماطم وغيرها.

ويضيف «لا نطلب من الدولة الكثير، بل أموراً بسيطة لدعم العملية الزراعية والمنتوج المحلي الذي يعد أجود من المستورد وأقل سعراً» بسبب انعدام المنافسة. يُعرف الفلاح خشان كريز (٧٠ عاماً) في محافظة الديوانية بامتلاكه لمئات الدونمات التي يزرعها بأجود أنواع الحبوب.

ويبيع كريز إنتاجه بسعر أعلى من السوق إلى تعاونيات الدولة، التي تبيع بدورها تلك المحاصيل.

لكن كريز يبين أن «الحكومة العراقية لا تدعم المزارع العراقي (...) ويقدم المزارع خلال الموسم الكثير من الجهد والوقت وبالنتيجة عند التسويق يبقى ينتظر لأيام أمام مراكز التسويق وبعدها لا يعطى حقه وتتأخر الدولة بدفع مستحقاته المالية لأشهر وبعض الأحيان لسنوات، ما يسبب لنا خسائر».

■ انتعاش حركة البيع والشراء للفواكه والخضروات الطازجة في العراق مع إغلاق الحدود مع دول الجوار. أ. ف.ب

مجلس الشؤون الادارية للقضاء
محكمة الاستئناف بصلالة
أمانة سر المحكمة

إعلان نشر

الاسم	صفتها	موطنها
الشركة المتحدة للتمويل ش م ع ع	مستأنفة	مسقط - مكتب مهند العامري محامون ومستشارون في القانون

الاسم	صفتهما	موطنهما
شركة كهوف سمحان للتجارة والمقاولات توصية	مستأنف ضدها	صلالة - ولاية مرباط/جوار بنك التنمية العماني فرع مرباط/ هاتف ٩٩٤٩٥٥٠٦
عامر سالم سهيل العمري	مستأنف ضده	صلالة - ولاية مرباط/جوار بنك التنمية العماني فرع مرباط/ هاتف ٩٩٤٩٥٥٠٦

تعلن أمانة سر محكمة استئناف صلالة أن المستأنفة أقامت الدعوى رقم (٢٠٢٠/٧١٠٣/٧١) ضد المستأنف ضدهما للمطالبة بالآتي:
١. قبول الاستئناف شكلا لتقديمه خلال القيد المقرر قانونا.
١. وفي الموضوع إلغاء الحكم المستأنف بعدم قبول الدعوى والقضاء مجددا بإلزام المستأنف ضدهما بالتضامن والانفراد بأداء مبلغ قدره (٦٢,٩٦٧,١٦٦ ر.ع) اثنان وستون ألفا وتسعمائة وسبعة وستون ريالا ومائة وست وستون بيسة.
٢. القضاء في الشق الثاني بالفائدة التأخيرية بواقع ١١٪ سنويا من تاريخ قيد الدعوى حتى تمام السداد وإلزام المستأنف ضدهما بالمصاريف وأتعاب المحاماة خمسمائة ريال عماني لمرحلتي التقاضي.
ونظرا لتعذر إعلان المدعى عليهما بالطرق العادية، يعتبر هذا النشر إعلاناً لهما بموعد نظر الدعوى في يوم الثلاثاء الموافق ٢٠٢٠/٧/٢١م الساعة (٨:١٥) بمقر محكمة استئناف صلالة الكائن (بمجمع المحاكم بصلالة على شارع الرباط) عملاً بالمادة (١١) من قانون الاجراءات المدنية والتجارية الصادر بالمرسوم السلطاني رقم ٢٠٠٢/٢٩م وتعديلاته.
أمانة سر المحكمة

مجلس الشؤون الادارية للقضاء
المحكمة الابتدائية بصحار
أمانة سر المحكمة

إعلان قضائي

تعلن أمانة سر المحكمة الابتدائية بصحار أن المدعي/درويش بن إبراهيم بن جمعة البلوشي قد أقام امامها الدعوى التجارية الفردية رقم (٢٠١٩/١٣٠٩/٨٢٨م) ضد المدعى عليها/جبل الجوز للتجارة يطالب فيها:
١. بقبول الدعوى شكلا.
٢. وفي الموضوع بإلزام المدعى عليها برد مبلغ (٥٠٠,٥٠٩ ر.ع) خمسمائة ريال وخمسمائة وتسع بيسات عن قيمة مواد البناء التي لم يتم توريدها للمدعي.
٣. بإلزام المدعى عليها برسوم ومصاريف الدعوى وترجمة المستندات والطباعة واتعاب المحاماة (٣٠٠ ر.ع) ثلاثمائة ريال عماني.
وقد تعذر إعلان (المدعى عليها) بالطرق العادية، وهذا النشر يعتبر إعلانا لها بالصحيفة والتأجيل الإداري وتحديد جلسة ٢٠٢٠/٧/٢٨م الساعة التاسعة صباحا بمقر المحكمة الكائن بولاية صحار مويلح/مجمع المحاكم بالقرب من مستشفى صحار المرجعي موعدا لسماعها عملا بنص المادة (١١) من قانون الإجراءات المدنية والتجارية الصادر بالمرسوم السلطاني رقم ٢٠٠٢/٢٩م وعلى المدعى عليها الحضور شخصيا أو وكيلها المفوض بوكالة مصدقة حسب الأصول في الموعد والمكان المحددين أعلاه والرد على طلبات المدعي علما بأن الاعلان ينتج أثره من تاريخ النشر.
أمانة سر المحكمة

مجلس الشؤون الادارية للقضاء
المحكمة الابتدائية بمسقط
أمانة سر المحكمة

إعلان قضائي

تعلن أمانة سر المحكمة أن/شركة أصباغ جوتن أقامت الدعوى التجارية الفردية رقم ٢٠٢٠/١٣٠٩/٤٤٥ ضد/ الأقطاب للتجارة والمقاولات لمالكها/عبدالله بن سليمان بن سعيد المسكري للمطالبة بالآتي:
ندب خبير حسابي للاطلاع على العقد والفواتير لبيان صحة البيانات المالية الواردة فيها .
ونظرا لتعذر إعلان المدعى عليها بالطرق العادية، يعتبر هذا النشر إعلانا لها بموعد نظر الدعوى في يوم الخميس الموافق ٢٠٢٠/٨/٢٠م الساعة التاسعة صباحا بمقر المحكمة (بالخوير -مجمع المحاكم-خلف وزارة العدل) عملا بالمادة (١١) من قانون الاجراءات المدنية والتجارية الصادر بالمرسوم السلطاني رقم ٢٠٠٢/٢٩م وتعديلاته.
أمانة سر المحكمة

مجلس الشؤون الادارية للقضاء
المحكمة الابتدائية بالمصنعة
أمانة سر المحكمة

إعلان المدعى عليها بقرار التأجيل الإداري

الاسم	صفتها	موطنها
محمد رياض وشريكه	مدعية	السيب - المعبيلة الصناعية

الاسم	صفتها	موطنها
أصداف المصنعة الماسية لمالكها حمد محمد حمود الجرادي	مدعى عليها	المصنعة - المصنعة/شارع الخدمات/بعد نفق الطريف / بجوار محل دانلوب للإطارات

تعلن أمانة سر المحكمة الابتدائية بالمصنعة أن المدعية أقامت الدعوى رقم ٢٠٢٠/١٣٠٩/٢٢ ضد (المدعى عليها) .
وحيث تم تأجيل نظر الدعوى إداريا بسبب قرارات اللجنة العليا المكلفة ببحث آلية التعامل مع جائحة كورونا.
ونظرا لتعذر إعلان المدعى عليها بالطرق. يعتبر هذا النشر إعلاناً لها بموعد نظر الدعوى في يوم الثلاثاء الموافق ٢٠٢٠/٧/٢١م الساعة التاسعة صباحا بمقر المحكمة الابتدائية بالمصنعة الكائن (بالملدة) ، عملا بالمادة (١١) من قانون الإجراءات المدنية والتجارية الصادر بالمرسوم السلطاني رقم ٢٠٠٢/٢٩م وتعديلاته.
أمانة سر المحكمة

مجلس الشؤون الإدارية للقضاء
المحكمة الابتدائية بجعلان بني بوحسن
أمانة سر المحكمة

إعلان قضائي
بطلب التنفيذ

بناء على

الحكم رقم ()	الدائرة (تنفيذ تجاري)	ملف التنفيذ (٢٠٢٠/٩١٠٣/٧٩)
الحق المطالب به (إلزامه بدفع مبلغ قدره (٨٠١٥,٨٣ ر.ع))		

أسماء الأطراف	الصفة	الرقم المدني
الشركة المتحدة للتمويل	طالبة التنفيذ	٥/٥٨٠٩٦/١
عبدالله بن سعيد بن زويد الراجحي	منفذ ضده	٦/٠٢٩٩٧٧٦

ونظرا لتعذر إعلان المنفذ ضده بالطرق العادية، عليه يعتبر هذا النشر إعلانا له متضمنا تكليفه بالوفاء بما هو مطلوب منه أعلاه خلال سبعة أيام من تاريخ هذا النشر عملاً بنص المادتين (١١) و(٣٥٦) من قانون الإجراءات المدنية والتجارية.
أمانة سر المحكمة

مجلس الشؤون الادارية للقضاء
محكمة الاستئناف بالرستاق
أمانة سر المحكمة

إعلان قضائي

تعلن أمانة سر المحكمة أن المستأنفة/شركة التقنية الدولية لألواح الصاج ش.م.م قد أقامت أمامها الاستئناف بالدائرة التجارية رقم ٢٠٢٠/٧١٠٣/٤٠م ضد/١- عبدالمجيد أنجوم محمد إبراهيم ٢- ملك جافيد أعوان ملك نزير ، طلبت في استئنافها الحكم بالآتي: ١- إلغاء الحكم المستأنف فيما قضى به والقضاء مجددا برفض الدعوى ٢- إلزام المستأنف ضدهما بالمصاريف والرسوم عن درجتي التقاضي ومبلغ (١٥٠٠ ر.ع) أتعاب محاماة .
وحيث تعذر إعلان المستأنف ضدهما بالطرق العادية، فيعتبر هذا النشر إعلانا لهما بالاستئناف أعلاه وتحديد جلسة يوم الاثنين الموافق ٢٠٢٠/٨/١٧م موعدا لسماعه الساعة التاسعة صباحا بمقر المحكمة الكائن بمنطقة العراقي بالرستاق عملا بالمادة (١١) من قانون الاجراءات المدنية والتجارية الصادر بالمرسوم السلطاني رقم: ٢٠٠٢/٢٩م وتعديلاته.
أمانة سر المحكمة

مجلس الشؤون الادارية للقضاء
محكمة الاستئناف بصلالة
أمانة سر المحكمة

إعلان نشر

الاسم	صفتها	موطنها
الشركة المتحدة للتمويل ش م ع ع	مستأنفة	مسقط - مكتب مهند العامري محامون ومستشارون في القانون

الاسم	صفتها	موطنها
مؤسسة محمد بن سهيل احمد نارات العمري للتجارة والمقاولات لمالكها محمد بن سهيل بن احمد نورات العمري	مستأنف ضدها	صلالة - ولاية سدح/مقابل حصن سدح بجوار جهاز سحب صراف بنك أتش اس بي سي/نقال ٩٩٠٩٤٠٤٨/٩٨٠٣١١٠٠

تعلن أمانة سر محكمة استئناف صلالة أن المستأنفة أقامت الدعوى رقم (٢٠٢٠/٧١٠٣/٧٠) ضد المستأنف ضدها للمطالبة بالآتي:
١. قبول الاستئناف شكلا لتقديمه خلال القيد المقرر قانونا.
١. وفي الموضوع إلغاء الحكم المستأنف بعدم قبول الدعوى والقضاء مجددا بإلزام المستأنف ضدها في شخص مالكها بأداء مبلغ قدره (٤٦,٤٦٤,١٠ ر.ع) ستة واربعون ألفا واربعمائة واربعة وستون ريالا عمانيا وعشر بيسات.
٢. القضاء في الشق الثاني بالفائدة التأخيرية بواقع ١٢٪ سنويا من تاريخ قيد الدعوى حتى تمام السداد وإلزام المستأنف ضدها بالمصاريف وأتعاب المحاماة خمسمائة ريال عماني لمرحلتي التقاضي.
ونظرا لتعذر إعلان المدعى عليها بالطرق العادية، ويعتبر هذا النشر إعلاناً لها بموعد نظر الدعوى في يوم الثلاثاء الموافق ٢٠٢٠/٧/٢١م الساعة (٨:١٥) بمقر محكمة استئناف صلالة الكائن (بمجمع المحاكم بصلالة على شارع الرباط) عملاً بالمادة (١١) من قانون الاجراءات المدنية والتجارية الصادر بالمرسوم السلطاني رقم ٢٠٠٢/٢٩م وتعديلاته.
أمانة سر المحكمة

مجلس الشؤون الادارية للقضاء
المحكمة الابتدائية بالسيب
أمانة سر المحكمة

إعلان قضائي

تعلن أمانة سر المحكمة أن المدعية مدرسة عزان بن قيس ش.م.م قد اقامت امامها الدعوى التجارية رقم ٥٧٤/١٣٠٩/٢٠٢٠م ضد المدعى عليه وائل بن ناصر بن سعيد الجابري طالبة في دعواها بالآتي :
١- الزام المدعى عليه بدفع مبلغ ١٥٣٦٤,٥٠١ ر.ع خمسة عشر الفا وثلاثمائة واربعة وستون ريالا عمانيا وخمسمائة وبيسة واحدة .
٢- الزام المدعى عليه بتعويض المدعية مبلغا وقدره الف ريال عن التأخير في السداد .
٣- الزام المدعى عليه برسوم الدعوى واتعاب المحاماة مبلغا وقدره ٥٠٠ ر.ع خمسمائة ريال عماني .
ونظرا لتعذر إعلان المدعى عليه بالطرق العادية فيعتبر هذا النشر إعلانا له بالدعوى وتحديد جلسة يوم الثلاثاء الموافق ٢٠٢٠/٨/١١م موعدا لسماعها في الساعة التاسعة صباحا بمقر المحكمة الكائن (السيب - الخوض شارع مزون - بالقرب من محطة نفط عمان) عملا بنص المادة (١١) من المرسوم السلطاني رقم ٢٠٠٢/٢٩ وتعديلاته .

أمانة سر المحكمة

مجلس الشؤون الادارية للقضاء
المحكمة الابتدائية بصحم
أمانة سر المحكمة

إعلان قضائي بطلب التنفيذ

بناء على

الحكم رقم	الدائرة (تنفيذ مدني)	ملف التنفيذ
٢٠١٩/١٢٠٨/٥٠٠		٢٠٢٠/٩١٠٢/١٨٥م
الحق المطالب به : بالزام المدعى عليه بالتنازل عن قطعة الارض السكنية رقم ٢٠٢ والكائنة بولاية صحم بالمربع ديل آل عبدالسلام والبالغ مساحتها ٧٦٨م٢ واتخاذ اجراءات نقلها من اسمه إلى اسم المدعي .		

اسماء الاطراف	الصفة	الرقم المدني
علي بن عبيد شامس الحوسني	طالب التنفيذ	١٤٨٧١٣٦
غابش مبارك مسعود ال عبدالسلام	منفذ ضده	٢٩١٣٦٠٥

ونظرا لتعذر إعلان المنفذ ضده بالطرق العادية وعليه يعتبر هذا النشر اعلانا له متضمناً تكليفه بالوفاء بما هو مطلوب منه أعلاه خلال سبعة أيام من تاريخ هذا النشر، عملاً بالمادتين (١١) و(٣٥٦) من قانون الإجراءات المدنية والتجارية .

أمانة سر المحكمة

مجلس الشؤون الادارية للقضاء
المحكمة الابتدائية ببركاء
أمانة سر المحكمة

إعلان قضائي بطلب التنفيذ

تعلن أمانة سر المحكمة أن طالب التنفيذ كاظم فضل محسن الدرازي قد تقدم بفتح ملف تنفيذ رقم ٢٠٢٠/٩١٠٢/١٦٢م في الحكم الصادر بالمحكمة الابتدائية بالرستاق بالدائرة الثلاثية في الدعوى رقم ٢٠١٨/٢٢٠٧/١٦٨م دائرة المدنية ضد المنفذ ضده مظاهر بن محمد بن ابراهيم العجمي والذي قضى بالآتي : أن يلتزم المدعى عليه بسداد مبلغ قدره ٧٠٠٠٠٠ ر.ع سبعمائة الف ريال عماني.
وحيث تعذر اعلان المنفذ ضده بالطرق العادية عليه يعد هذا النشر إعلانا له بمضمون التنفيذ أعلاه وتكليفه له بالوفاء بما ورد اعلاه وحيث تعذر اعلان المنفذ ضده بالطرق العادية خلال سبعة أيام من تاريخ النشر ، عملا بالمادتين(١١ ، ٣٥٦) من قانون الاجراءات المدنية والتجارية الصادر بالمرسوم السلطاني رقم ٢٠٠٢/٢٩م وتعديلاته .

أمانة سر المحكمة

مجلس الشؤون الادارية للقضاء
المحكمة الابتدائية بمسقط
أمانة سر المحكمة

إعــلان قضائي

تعلن أمانة سر المحكمة أن شركة الغزال العالمية للواردات ش.م.م اقامت الدعوى التجارية رقم ٢٠٢٠/١٣٠٤/١٤٢ ضد شركة أكليل السيب الذهبي للمقاولات ش.م.م (مطعم حديقة التوابل فرع). للمطالبة بالآتي :
اصليا:
- الزام المدعى عليها بسداد مبلغ المطالبة وقدره ٦٢٤٠ ر.ع ستة الاف ومائتان واربعون ريالا عمانيا .
- الزام المدعى عليها بتعويض المدعية مبلغ وقدره ١٠٠٠ ر.ع الف ريال عماني نتيجة التأخير في السداد .
- الزام المدعى عليها بسداد رسوم الدعوى ومصروفاتها ومبلغ ٥٠٠ ر.ع (خمسمائة ريال عماني) مقابل اتعاب المحاماة .
احتياطيا: احالة الدعوى للتحقيق وصولا لوجه الحق فيها .
ونظرا لتعذر إعلان المدعى عليها بالطرق العادية يعتبر هذا النشر اعلانا له بموعد نظر الدعوى في يوم الاربعاء الموافق ٢٠٢٠/٩/١٦م الساعة التاسعة صباحا بمقر المحكمة الكائن (بالخوير - مجمع المحاكم خلف وزارة العدل عملا بالمادة (١١) من قانون الإجراءات المدنية والتجارية الصادر بالمرسوم السلطاني رقم ٢٠٠٢/٢٩م وتعديلاته .

أمانة سر المحكمة

مجلس الشؤون الادارية للقضاء
المحكمة الابتدائية بصحار
أمانة سر المحكمة

إعلان قضائي

تعلن أمانة سر المحكمة الابتدائية بصحار أن المدعية شركة فرضة صحار العالمية قد اقامت امامها الدعوى التجارية الفردية رقم ٢٠١٩/١٣٠٤/٦٤٠م ضد المدعى عليها شركة ولد القناص العالمية والتي تطالب فيها بـ :
١- القضاء بفسخ عقد الاتفاق والقضاء بالزام المدعى عليها بأن ترد للمدعية مبلغا قدره ٣٠٠٠ ر.ع ثلاثة الاف ريال عماني .
٢- الزام المدعى عليها بالرسوم والمصاريف ومقابل اتعاب المحاماة مبلغا قدره ١٠٠٠ ر.ع .
وقد تعذر اعلان المدعى عليها بالطرق العادية، وهذا النشر يعتبر اعلانا لها بالصحيفة وبالطلبات المعدلة والتأجيل الاداري وتحديد جلسة ٢٠٢٠/٧/٢٨م الساعة التاسعة صباحا بمقر المحكمة الكائن بولاية صحار - مويلح - مجمع المحاكم بالقرب من مستشفى صحار المرجعي موعدا لسماعه عملا بنص المادة (١١) من قانون الاجراءات المدنية والتجارية الصادر بالمرسوم السلطاني (٢٠٠٢/٢٩م) وعلى (المدعى عليها) الحضور شخصيا أو وكيلها المفوض بوكالة مصدقة حسب الأصول في الموعد والمكان المحددين أعلاه والرد على طلبات المدعية علما أن الإعلان ينتج أثره من تاريخ النشر .

مجلس الشؤون الادارية للقضاء
محكمة الاستئناف بالسيب
أمانة سر المحكمة

إعلان قضائي

تعلن أمانة سر المحكمة أن راتان مهاجن انيل مهاجن قد اقام امامها الاستئناف العمالي رقم ٢٠٢٠/٧١٠٤/٣٠م ضد الاشهب المتحدة وطالب بالآتي :
١- قبول الاستئناف شكلا .
٢- الحكم برفض الحكم المستأنف والحكم للمستأنف وفقا لاصل الشكوى وتصحيح الطلبات وتحميل المستأنف ضدها المصاريف واتعاب المحاماة .
ونظر لتعذر إعلان المستأنف ضدها بالطرق العادية يعتبر هذا النشر اعلانا لها بالاستئناف وتحديد جلسة ٢٠٢٠/٧/١٦م الساعة التاسعة صباحا بمقر المحكمة الكائن (السيب - الخوض السابعة بجانب محطة عمان) عملا بالمادة (١١) من قانون الاجراءات المدنية والتجارية الصادر بالمرسوم السلطاني رقم ٢٠٠٢/٢٩م .

أمانة سر المحكمة

مجلس الشؤون الادارية للقضاء
المحكمة الابتدائية بمسقط
أمانة سر المحكمة

إعلان قضائي بطلب التنفيذ

بناء على

الحكم رقم	الدائرة (تنفيذ مدني)	ملف التنفيذ
٢٠١٩/٥١٠٠/٤٩٨		٢٠٢٠/٩١٠٢/١٥٨٧م
الحق المطالب به : سداد مبلغ وقدره ٢١٥٠ ر.ع الفان ومائة وخمسون ريالا عمانيا والمصاريف .		

اسماء الاطراف	الصفة	الرقم المدني
حسن احمد عبدالله الصالحي	طالب التنفيذ	
فاسيلو سربياجيلو باليكونجي باليكونجي	منفذ ضده	٨٢٨٠٩٥٢٥

ونظرا لتعذر إعلان المنفذ ضده بالطرق العادية يعتبر هذا النشر اعلانا له متضمناً تكليفه بالوفاء بما هو مطلوب منه أعلاه خلال سبعة أيام من تاريخ هذا النشر، عملاً بالمادتين (١١) و(٣٥٦) من قانون الإجراءات المدنية والتجارية .

أمانة سر المحكمة

مجلس الشؤون الادارية للقضاء
المحكمة الابتدائية بمسقط
أمانة سر المحكمة

إعــلان قضائي

تعلن أمانة سر المحكمة أن محمد بن حليس بن سعيد البادي للتجارة اقامت الدعوى التجارية رقم ٢٠١٩/١٣٠٩/١٠٩٩م ضد ابو قصي الشبلي للتجارة للمطالبة بالآتي :
بسداد قيمة المبلغ المستحق وقدره ٣٨٠٠ ر.ع ثلاثة الاف وثمانمائة ريال عماني .
ونظرا لتعذر إعلان المدعى عليها بالطرق العادية يعتبر هذا النشر اعلانا لها بموعد نظر الدعوى في يوم الخميس الموافق ٢٠٢٠/٧/٢٣م الساعة التاسعة صباحا بمقر المحكمة الكائن (بالخوير - مجمع المحاكم خلف وزارة العدل عملا بالمادة (١١) من قانون الإجراءات المدنية والتجارية الصادر بالمرسوم السلطاني رقم ٢٠٠٢/٢٩م وتعديلاته .

أمانة سر المحكمة

مجلس الشؤون الادارية للقضاء
المحكمة الابتدائية بالسيب
أمانة سر المحكمة

إعــلان قضائي

تعلن أمانة سر المحكمة أن/بنك مسقط ش.م.ع.ع أقام الدعوى التجارية رقم: ٢٠٢٠/١٣٠١/٦١١ ضد/سابيشكر شناماكراري للمطالبة بالآتي:
١. إلزام المدعى عليه بأن يؤدي للمدعي مبلغا قدره ٩١٠١ ر.ع (تسعة آلاف ومائة وريال عماني واحد) والفائدة بواقع ٥,٥٠٪ من تاريخ ٢٠٢٠/٤/٢٧ حتى تمام السداد.
٢. إلزام المدعى عليه بالرسوم والمصاريف وأتعاب المحاماة مبلغ -/١٠٠٠ ر.ع (ألف ريال عماني).
ونظرا لتعذر إعلان المدعى عليه بالطرق العادية، يعتبر هذا النشر إعلانا له بموعد نظر الدعوى في يوم الاربعاء الموافق ٢٠٢٠/٧/٢٢ الساعة التاسعة صباحا بمقر المحكمة (بالسيب الخوض / بالقرب من محطة نفط عمان) عملا بالمادة (١١) من قانون الإجراءات المدنية والتجارية الصادر بالمرسوم السلطاني رقم ٢٠٠٢/٢٩م وتعديلاته.

أمانة سر المحكمة

مجلس الشؤون الادارية للقضاء
المحكمة الابتدائية بالسيب
أمانة سر المحكمة

إعــلان قضائي

تعلن أمانة سر المحكمة أن/بنك مسقط ش.م.ع.ع أقام الدعوى التجارية رقم: ٢٠٢٠/١٣٠١/٦١٢ ضد/طاهرة بنت سلام بن علي العامرية للمطالبة بالآتي:
١. إلزام المدعى عليها بأن تؤدي للمدعي مبلغا قدره ٢٣٧٠٠,٠١٤ ر.ع (ثلاثة وعشرون ألفا وسبعمائة ريال واربع عشرة بيسة) والفائدة بواقع ٣٪ من تاريخ ٢٠٢٠/٣/١١ حتى تمام السداد.
٢. إلزام المدعى عليها بالرسوم والمصاريف وأتعاب المحاماة مبلغ -/١٠٠٠ ر.ع (ألف ريال عماني).
ونظرا لتعذر إعلان المدعى عليها بالطرق العادية، يعتبر هذا النشر إعلانا لها بموعد نظر الدعوى في يوم الاربعاء الموافق ٢٠٢٠/٧/٢٢ الساعة التاسعة صباحا بمقر المحكمة (بالسيب الخوض السابعة بالقرب من محطة نفط عمان) عملا بالمادة (١١) من قانون الإجراءات المدنية والتجارية الصادر بالمرسوم السلطاني رقم ٢٠٠٢/٢٩م وتعديلاته.

أمانة سر المحكمة

مجلس الشؤون الادارية للقضاء
المحكمة الابتدائية بالسيب
أمانة سر المحكمة

إعــلان قضائي

تعلن أمانة سر المحكمة أن/بنك مسقط ش.م.ع.ع أقام الدعوى التجارية رقم: ٢٠٢٠/١٣٠١/٦٢٧ ضد/احمد بن هلال بن مهنا اليعربي للمطالبة بالآتي:
١. إلزام المدعى عليه بأن يؤدي للمدعي مبلغا قدره ٢٠٧٥٧,٠٦١ ر.ع (عشرون ألفا وسبعمائة وسبعة وخمسون ريالا وإحدى وستون بيسة) والفائدة بواقع ٥,٥٪ من تاريخ ٢٠٢٠/٥/٩ حتى تمام السداد مع إلزامه بالرسوم والمصاريف وأتعاب المحاماة مبلغ -/١٠٠٠ ر.ع (ألف ريال عماني).
ونظرا لتعذر إعلان المدعى عليه بالطرق العادية، يعتبر هذا النشر إعلانا له بموعد نظر الدعوى في يوم الاربعاء الموافق ٢٠٢٠/٧/٢٢ الساعة التاسعة صباحا بمقر المحكمة (بالسيب الخوض / بالقرب من محطة نفط عمان) عملا بالمادة (١١) من قانون الإجراءات المدنية والتجارية الصادر بالمرسوم السلطاني رقم ٢٠٠٢/٢٩م وتعديلاته.

أمانة سر المحكمة

مجلس الشؤون الادارية للقضاء
المحكمة الابتدائية بالسيب
أمانة سر المحكمة

إعــلان قضائي

تعلن أمانة سر المحكمة أن/بنك مسقط ش.م.ع.ع أقام الدعوى التجارية رقم: ٢٠٢٠/١٣٠١/٦٣٠ ضد/ديبيكا اروا للمطالبة بالآتي:
١. إلزام المدعى عليه بأن يؤدي للمدعي مبلغا قدره ٥٣٧٠,٦٦٩ ر.ع (خمسة آلاف وثلاثمائة وسبعون ريالا وستمائة وتسع وستون بيسة) والفائدة بواقع ٤,٢٥٪ من تاريخ ٢٠٢٠/٥/١١ حتى تمام السداد مع إلزامه بالرسوم والمصاريف وأتعاب المحاماة مبلغ -/١٠٠٠ ر.ع (ألف ريال عماني).
ونظرا لتعذر إعلان المدعى عليه بالطرق العادية، يعتبر هذا النشر إعلانا له بموعد نظر الدعوى في يوم الاربعاء الموافق ٢٠٢٠/٧/٢٢ الساعة التاسعة صباحا بمقر محكمة (بالسيب الخوض/ بالقرب من محطة نفط عمان) عملا بالمادة (١١) من قانون الإجراءات المدنية والتجارية الصادر بالمرسوم السلطاني رقم ٢٠٠٢/٢٩م وتعديلاته.

أمانة سر المحكمة

مجلس الشؤون الادارية للقضاء
المحكمة الابتدائية بلوى
أمانة سر المحكمة

إعــلان قضائي

تعلن أمانة سر المحكمة الابتدائية بلوى ان المدعية/شركة سهيل بهوان للسيارات ش.م.م يمثلها/مكتب حسين السرحاني للمحاماة قد أقامت أمامها الدعوى التجارية رقم (٢٠٢٠/١٣٠٩/٢٧م) ضد المدعى عليهما/١- أحمد بن حمدان بن سيف الريسي ٢- مشاريع تحفة الخليج المميزة للتجارة ، مطالبة فيها أولا: ١- بإلزام المدعى عليهما الأول والثانية بالتضامن والانفراد بأن يؤديا للمدعية مبلغا قدره (٩٨٧١ ر.ع) تسعة آلاف وثمانمائة وواحد وسبعون ريالا عمانيا ٢- التصريح لها ببيع المركبة وخصم حصيلة البيع من مبلغ المطالبة ٣- إلزام المدعى عليهما بمصروفات الدعوى ومقابل اتعاب المحاماة مبلغ (٥٠٠ ر.ع) خمسمائة ريال عماني .
وقد تعذر اعلان المدعى عليهما بالطرق العادية، وهذا النشر يعتبر اعلانا لهما بصحيفة الدعوى وتحددت جلسة يوم الاثنين الموافق ٢٠٢٠/٧/٢٠م الساعة التاسعة صباحا بمقر المحكمة الكائن (بولاية لوى - لوى الجديدة) موعدا لسماعها طبقا للمادتين (١١و٢٠٤) من قانون الاجراءات المدنية والتجارية الصادر بالمرسوم السلطاني رقم ٢٠٠٢/٢٩ .

أمانة سر المحكمة

مجلس الشؤون الادارية للقضاء
المحكمة الابتدائية بالسيب
أمانة سر المحكمة

إعــلان قضائي

تعلن أمانة سر المحكمة أن/شركة أطلس للخرسانة الجاهزة قد أقامت الدعوى التجارية رقم ٢٠٢٠/١٣٠٤/٢٨٢ ضد/شركة الحقل العالمية للإنشاء والتعمير، للمطالبة بالآتي:
١. إلزام المدعى عليها بسداد قيمة المطالبة بإجمالي (١٥٠١,٥٠٠ ر.ع) ألف وخمسمائة وريال عماني وخمسمائة بيسة.
٢. التعويض عن الضرر المادي والمعنوي مبلغ قدره (٢٠٠٠ ر.ع) ألفا ريال عماني.
٣. إلزام المدعى عليها بمصاريف الدعوى وأتعاب المحاماة (١٠٠٠ ر.ع) ألف ريال عماني.
ونظرا لتعذر إعلان المدعى عليها بالطرق العادية، يعتبر هذا النشر إعلانا لها بموعد نظر الدعوى يوم الاثنين الموافق ٢٠٢٠/٧/٢٧م الساعة التاسعة صباحا بمقر المحكمة الكائن (بالسيب - الخوض المرحلة السابعة - بالقرب من محطة نفط عمان) عملا بالمادة (١١) من قانون الإجراءات المدنية والتجارية الصادر بالمرسوم السلطاني رقم ٢٠٠٢/٢٩م وتعديلاته.

أمانة سر المحكمة

مجلس الشؤون الادارية للقضاء
المحكمة الابتدائية بمسقط
أمانة سر المحكمة

إعــلان حكـم

تعلن أمانة سر المحكمة أنه صدر حكم بتاريخ ٢٠١٨/١٢/١٦م في الدعوى التجارية رقم ٢٠١٨/١٣٠٣/١٧١٣م المقامة من /الشركة العمانية لخدمات التمويل (ش.م.ع.ع) قضى بإلزام المحكوم ضدهما ١/وفاء بنت سليمان بن حنضول بن حريمل الرحبي ٢/حسن بن سالم بن يعقوب البطاشي بالتضامن والانفراد بسداد مبلغ قدره «٦٦٦٥/٦٠٠ ر.ع» (ستة آلاف وستمائة وخمسة وستون ريالا عمانيا وستمائة بيسة) والفائدة بواقع ٨,٧٨٪ سنويا من تاريخ رفع الدعوى حتى تمام السداد الفعلي والمصاريف .
ولما كان المحكوم ضدهما لم يحضرا جلسة النطق بالحكم وتعذر إعلانهما بالطرق العادية، يعتبر هذا النشر إعلانا لهما بالحكم طبقا للمادتين (١١ ، ٢٠٤) من قانون الإجراءات المدنية والتجارية الصادر بالمرسوم السلطاني رقم: ٢٠٠٢/٢٩م وتعديلاته.

أمانة سر المحكمة

مجلس الشؤون الادارية للقضاء
المحكمة الابتدائية بالسيب
أمانة سر المحكمة

إعــلان قضائي

تعلن أمانة سر المحكمة أن/بنك مسقط ش.م.ع.ع أقام الدعوى التجارية رقم: ٢٠٢٠/١٣٠١/٦١٤ ضد/١- محمد بن علي بن سالم البوسعيدي ٢- علي بن سالم بن زاهر البوسعيدي ٣- السكو سترونج بلانت هاير للتجارة والمقاولات ش.م.م للمطالبة بالآتي:
١. إلزام المدعى عليهم (الاول والثاني والثالثة) بالتضامن والانفراد بأن يؤدوا للمدعي مبلغا قدره ٥٤٥٩٢,٥٤١ ر.ع (أربعة وخمسون ألفا وخمسمائة واثنان وتسعون ريالا وخمسمائة واحدى واربعون بيسة) والفائدة بواقع ٤,٥٪ من تاريخ ٢٠٢٠/٣/١٨ حتى تمام السداد.
٢. الحجز على قطعة الارض السكنية رقم ٢٦٦-٢٠١٦٠٠ الواقعة بولاية بوشر مدينة العرفان بالمربع رقم (م/١) بمساحة ٣٧٣,٧٤٠ م٢ (ثلاثمائة وثلاثة وسبعون مترا مربعا و ٧٤ من المائة) والمرهونة لصالح البنك المدعي والتصريح ببيعها.
٣. إلزام المدعى عليهم بالتضامن والانفراد بالرسوم والمصاريف وأتعاب المحاماة مبلغ -/١٠٠٠ ر.ع (ألف ريال عماني).
ونظرا لتعذر إعلان المدعى عليهم بالطرق العادية، يعتبر هذا النشر إعلانا لهم بموعد نظر الدعوى في يوم الاربعاء الموافق ٢٠٢٠/٧/٢٢ الساعة التاسعة صباحا بمقر المحكمة (بالسيب الخوض/ بالقرب من محطة نفط عمان) عملا بالمادة (١١) من قانون الإجراءات المدنية والتجارية الصادر بالمرسوم السلطاني رقم ٢٠٠٢/٢٩م وتعديلاته.

أمانة سر المحكمة

مجلس الشؤون الادارية للقضاء
المحكمة الابتدائية بمسقط
أمانة سر المحكمة

إعــلان قضائي

تعلن أمانة سر المحكمة أن/شركة التقنية الدولية لألواح الصاج ش.م.م أقامت الدعوى التجارية رقم : ٢٠١٩/١٣٠٤/٢٥٦٩م ضد المدعى عليهما/١-مؤسسة عرين ٢- حامد بن عبدالله بن احمد الغزالي للمطالبة بالآتي:
١. إلزام المدعى عليهما بالتضامن والانفراد بأن يؤديا للمدعية مبلغا قدره -/٦٧٦٠ ر.ع (ستة آلاف وسبعمائة وستون ريالا عمانيا) عن قيمة المديونية التي تشغل بها ذمة المدعى عليهما وهي محل موضوع المطالبة في الدعوى.
٢. إلزام المدعى عليهما بالتضامن والانفراد بأن يؤديا للمدعية عن تأخير سداد المبلغ بنسبة (١٢٪) حتى تاريخ السداد الفعلي للمبلغ.
٣. إلزام المدعى عليهما بالتضامن والانفراد بأن يؤديا للمدعية تعويضا جابرا للضرر الناتج عن الاخلال بالالتزام العقدي مبلغا قدره -/٢٠٠٠ ر.ع (ألفا ريال عماني).
٤. إلزام المدعى عليهما بالتضامن والانفراد بأن يؤديا للمدعية مصاريف الدعوى وأتعاب المحاماة مبلغا قدره -/٦٠٠ ر.ع (ستمائة ريال عماني)
ونظرا لتعذر إعلان المدعى عليهما بالطرق العادية، يعتبر هذا النشر إعلانا لهما بموعد نظر الدعوى في يوم الاربعاء الموافق ٢٠٢٠/٩/٩م الساعة التاسعة صباحا بمقر المحكمة (بالخوير مجمع المحاكم - خلف وزارة العدل)، عملا بالمادة (١١) من قانون الإجراءات المدنية والتجارية الصادر بالمرسوم السلطاني رقم ٢٠٠٢/٢٩م وتعديلاته .

أمانة سر المحكمة

مجلس الشؤون الادارية للقضاء
المحكمة الابتدائية ببدبد
أمانة سر المحكمة

إعــلان قضائي بالنشر

تعلن أمانة سر المحكمة الابتدائية ببدبد أنه بتاريخ ١٤٤١/٦/٢٤هـ الموافق ٢٠٢٠/٢/١٨م صدر الحكم في الدعوى الجزائية المقيدة بالرقم الالكتروني (٢٠٢٠/٥١٠٠/١٢) المقامة من شركة سهيل بهوان للسيارات/ضد المحكوم عليه (غلام فريد /باكستاني الجنسية) ومنطوق الحكم كالآتي: «حكمت المحكمة غيابيا بإدانة المتهم بجنحة سحب شيكات دون مقابل وقضت بسجنه شهرا والغرامة مائة ريال عماني ، ومدنيا إلزامه بسداد قيمة الشيكات المرتجعة للمدعية بالحق المدني شركة سهيل بهوان مبلغ قدره (٣٤٥٣ ر.ع) ثلاثة آلاف واربعمائة وثلاثة وخمسون ريالا عمانيا».
ولما كان المحكوم عليه لم يحضر جلسة النطق بالحكم وتعذر اعلانه بالطرق العادية، فإن هذا النشر يعتبر اعلانا له بالحكم لسريان موعد الاستئناف طبقا للمادتين (١١و٢٠٤) من قانون الاجراءات المدنية والتجارية الصادر بالمرسوم السلطاني رقم ٢٠٠٢/٢٩م.

أمانة سر المحكمة

مجلس الشؤون الادارية للقضاء
المحكمة الابتدائية بشناص
أمانة سر المحكمة

إعــلان قضائي بطلب التنفيذ

بناء على

الحكم رقم	الدائرة	ملف التنفيذ
(٢٠٢٠/١٢٠٨/٥)	(تنفيذ مدني)	(٢٠٢٠/٩١٠٢/٢٨٣)
الحق المطالب به (حكمت المحكمة بإلزام المدعى عليه بأن يؤدي للمدعية أربعة عشر ألفاومائتين واربعة عشر ريالا عمانيا (١٤٢١٤ ر.ع) (وبأحقية المدعية في بيع قطعة الارض السكنية رقم (١٤٢٢٢/١) الكائنة بولاية المصنعة حي المراغة وفقا لما أتى بأسباب هذا الحكم وألزمت المدعى عليه بالمصاريف ورفض ماعداها من طلبات)		

أسماء الأطراف	الصفة	الرقم المدني
وزارة الدفاع	طالبة التنفيذ	-
حميد بن عبدالله بن راشد المزروعي	منفذ ضده	-

ونظرا لتعذر إعلان المنفذ ضده بالطرق العادية، عليه يعتبر هذا النشر إعلانا له متضمنا تكليفه بالوفاء بما هو مطلوب منه أعلاه خلال سبعة أيام من تاريخ هذا النشر عملاً بنص المادتين (١١) و(٣٥٦) من قانون الإجراءات المدنية والتجارية.

أمانة سر المحكمة

مجلس الشؤون الادارية للقضاء
المحكمة الابتدائية بالسيب
أمانة سر المحكمة

إعــلان قضائي بطلب التنفيذ

بناء على

الحكم رقم	الدائرة	ملف التنفيذ
(٢٠١٩/١٤٠٩/١٠١٥)	(تنفيذ عمالي)	(٢٠٢٠/٩١٠٤/١٣١٦)
الحق المطالبة به (حكمت المحكمة بإلزام المدعى عليها بالغاء قيد المدعي من سجلاتها لدى الجهات الرسمية المبينة بالاسباب والزمتها بالمصاريف ورفض مازاد على ذلك من طلبات)		

أسماء الأطراف	الصفة	الرقم المدني
عبدالرحيم بن سلمان بن غلوم البلوشي	طالب التنفيذ	٢٠٥٢٩٨٩
حسين فاضل وشركاه	منفذ ضدها	١٧٥٨٤٩٧

ونظرا لتعذر إعلان المنفذ ضدها بالطرق العادية، عليه يعتبر هذا النشر إعلانا لها متضمنا تكليفها بالوفاء بما هو مطلوب منها أعلاه خلال سبعة أيام من تاريخ هذا النشر عملاً بنص المادتين (١١) و(٣٥٦) من قانون الإجراءات المدنية والتجارية.

أمانة سر المحكمة

عُمان الرياضي
sport@omandaily.om

طبيب إيفرتون: تألق صلاح يشعرني بالفخر

ليفربول (أ ف ب): أكد المصري هيثم سالم، طبيب نادي إيفرتون، أنه يشعر دائما بالفخر لما يقدمه محمد صلاح في الملاعب الإنجليزية مع ليفربول.
وقال سالم، في تصريحات لقناة «أون تايم سبورت»: «رغم العداء التاريخي بين إيفرتون وليفربول، لكنني أشعر بالفرحة دائما لتألق صلاح، والوصول لهذه المكانة التي لم يصل إليها أي لاعب في تاريخ مصر».
وأضاف: «بدأت مشواري في مصر كلاعب كرة قدم بنادي المقاولون العرب، قبل الاتجاه للطب والاعتزال، رغم حضوري في منتخب الناشئين في عهد الراحل إبراهيم يوسف». وتابع: «اتجهت بعد ذلك للطب الرياضي، وسافرت لإنجلترا وعملت في أكثر من مكان، قبل الحضور مع إيفرتون منذ موسمين».

بدرية الهدابية: ستعمل على تفعيل البرامج ونشر اللعبة بشكل أكبر

اللجنة العمانية للريشة الطائرة تحصل على عضوية الاتحاد الدولي للعبة

د. بدرية الهدابية

كتب - فهد الزهيمي

سجلت اللجنة العمانية للريشة الطائرة إنجازا مهما وذلك بعد حصولها على عضوية الاتحاد الدولي للعبة، وتسجيل اللجنة ضمن سجلاتها رسميا، حيث قالت الدكتورة بدرية بنت خلفان الهدابية رئيسة اللجنة العمانية للريشة الطائرة: نحن سعداء بانضمامنا إلى أسرة الاتحاد الدولي للعبة وهو أمر سعينا إليه منذ الوهلة الأولى لتأسيس اللجنة وعملنا على تحقيقه وها نحن اليوم نمثل أحد أركان الاتحاد الدولي للريشة الطائرة، الأمر الذي سيسهم في إطلاق أعمال اللجنة وخططها بشكل أكبر.

وأضافت الهدابية: بلا شك أن عضوية الاتحاد الدولي ستسهم وبشكل كبير في التعريف باللعبة في السلطنة من خلال الاحتكاك مع الدول الأخرى، وكما سنعمل من خلال هذه العضوية على تفعيل الكثير من البرامج التي ستسهم وتساعد على انتشار التعريف باللعبة في السلطنة وتوسيع قاعدة المشاركين، أيضا وستسهم في المشاركة في البطولات العربية والآسيوية والدولية مستقبلا.

وأكدت رئيسة اللجنة العمانية للريشة الطائرة أن عضوية الاتحاد الدولي تفتح أمام اللجنة آفاق المشاركة في اجتماعاتها السنوية للجمعية العمومية الأمر الذي سيجعل منا مطلعين على كل ما هو حديث فيما يخص قوانين اللعبة والقرارات المهمة التي ترتقي من مهام اللعبة وتطورها وهذا بدوره سينعكس إيجابا بلا شك على تطوير وتنفيذ البرامج الدولية محليا بالسلطنة، وهدفنا الآن أيضا الحصول على عضويتي الاتحاد الآسيوي ومن ثم الاتحاد العربي للريشة الطائرة، والذي سيجعل من خطتنا التنفيذية أسهل في التطبيق الفعلي على أرض الواقع، وستكون الريشة الطائرة العمانية متواجدة بشكل كبير خلال الفترة المقبلة، وسنعمل على رفع علم السلطنة في المحافل الدولية، وأقدم الشكر لوزارة الشؤون الرياضية التي لم ولن تألو جهدا في تيسير وتذليل الكثير من الصعاب للجنة لتقوم بأعمالها بالوجه المشرف، والشكر موصول أيضا إلى اللجنة الأولمبية العمانية والتي تدعم الرياضة بشكل عام ورياضة الريشة الطائرة بشكل خاص وتقدم كل ما في وسعها من أجل إنجاح برامج اللجنة. واللجنة العمانية للريشة الطائرة برئاسة الدكتورة بدرية بنت خلفان الهدابية وعضوية كل من: أحمد بن حماد بن سعيد المفرجي وخليفة بن مهنا بن شامس المجرفي وإسحاق بن سعيد الحسني أمينا للسر.

خطط واستراتيجيات

وكانت رئيسة اللجنة العمانية للريشة الطائرة قد قالت في تصريح سابق لـ «عمان الرياضي»: إن اللجنة ماضية في تنفيذ خططها واستراتيجياتها التي وضعتها منذ إنشائها من أجل نشر اللعبة في جميع محافظات السلطنة والعمل على اكتشاف المواهب التي يمكن ضمها إلى المنتخبات الوطنية خلال الفترة المقبلة. وأضافت: نسير في الاتجاه الصحيح في تنفيذ الخطط التي رسمت من أجلها اللجنة، وفي الحقيقة نحن نخطط في ٢٠٢٠ أن نقيم عددًا من الأيام المفتوحة والبطولات المحلية التي نهدف منها بجانب نشر ثقافة اللعبة وممارستها أيضًا إلى اكتشاف المواهب العمانية الواعدة في مستوياتها المختلفة. وتابعت حديثها بالقول: طموحاتنا عريضة وكبيرة جدًا وسنعمل على وضعها في صورة قابلة للتنفيذ والقياس أيضًا وذلك من خلال تكثيف الحلقات التعليمية والتدريبية والتحكيمية في الريشة الطائرة وذلك على صعيد معلمي الرياضة المدرسية في محافظات السلطنة المختلفة إضافة إلى أننا نعتزم طرق باب الأندية الرياضية في احتضان اللعبة والتعاون مع مجالس إدارات الأندية في تسهيل آليات نشر اللعبة بين منتسبيها، وحول إن كانت هناك صعوبات أو معوقات تواجه اللجنة في اكتشاف المواهب المجيدة في مثل هذه الألعاب؟ قالت رئيسة اللجنة العمانية للريشة الطائرة: في الحقيقة لعبة الريشة الطائرة هي لعبة قريبة من الجميع ويمارسها الكثيرون من أجل المتعة والتسلية، لذلك لا أعتقد أن هناك صعوبةً في الانتقاء المبدئي ولكن يجب علينا أن نكثف المسح الانتقائي لنظفر باللبنة القوية التي سنعتمد عليها في تشكيل الفرق واستدامتها.

> إسحاق الحسني:
> ستفتح آفاقا لتطور اللعبة محليا والمشاركة في البطولات العالمية

وأكدت الدكتورة بدرية بنت خلفان الهدابية رئيسة اللجنة العمانية للريشة الطائرة أن هناك قلة في عدد ملاعب الريشة الطائرة في السلطنة وربما سيؤثر على عدم وجود لاعبين عمانيين في هذا النوع من الرياضات ولكننا في هذه المرحلة الأولية انتهجنا خطة لتخطيط ملاعب خارجية؛ لأن حاليًا هدفنا إيصال اللعبة للجميع، ونأمل في المستقبل القريب أن نحظى بوجود ملاعب تفي بغرض التدريب والمنافسة لاستضافة البطولات العربية والإقليمية والدولية.

■ من دورة الحكام في اللعبة

اكتشاف المواهب

وأشارت بدرية الهدابية إلى أن اللجنة تولي أهمية كبيرة بالتعاون مع اللجان الأخرى أو الجهات الحكومية لإقامة فعاليات مشتركة لتطوير واكتشاف المواهب، وأضافت: لأننا نؤمن بأن التكاملية بين اللجان والاتحادات هو مبدأ سنعمل على تحقيقه من خلال الشراكات مع الكثير من المؤسسات الرياضية، منها على سبيل المثال لا الحصر اتحاد الرياضة المدرسية ولجنة الرياضة الجامعية وغيرها الكثير من المؤسسات القائمة على الهيئات الخاصة، كما أننا ننظر بعناية كبيرة لأهمية اكتشاف المواهب من المدارس من أجل إعداد جيل من اللاعبين، لأنهم الأساس واللبنة التي يجب أن نعمل عليها بشكل أكبر؛ لأن الإعداد الجيد من البداية يقود إلى تحقيق الإنجازات التي نطمح إليها وهي تمثيل السلطنة تمثيلًا مشرفًا والمساهمة في رفع علم السلطنة في المحافل الدولية، كما أن لدينا خطةً لتفعيل الجانب النسائي في لعبة الريشة الطائرة خلال الفترة المقبلة، وسنفعل ممارسة الفتيات للعبة بنفس قدر تفعيلها في جانب الذكور، خاصة وأن متطلباتها في متناول الجميع ومن السهل ممارستها.

جهود كبيرة

من جانبه قال إسحاق بن سعيد الحسني أمين سر اللجنة العمانية للريشة الطائرة: إن حصول اللجنة على عضوية الاتحاد الدولي للعبة لم يأت من فراغ وإنما بجهود كبيرة بذلت من قبل أعضاء اللجنة ووزارة الشؤون الرياضية واللجنة الأولمبية العمانية، وأضاف الحسني: جاء حصول اللحنة على هذه العضوية الدولية بعد رسالة بعثتها اللجنة الأولمبية العمانية إلى الاتحاد الدولي للريشة الطائرة وذلك بطلب الحصول على العضوية في المنظمة العالمية للعبة، وكانت هناك عدة شروط ومتطلبات من أجل استيفاء الحصول على العضوية، والحمد لله تمت الموافقة على العضوية، وهذا سيفتح بلا شك آفاقا كبيرة نحو تطور اللعبة في السلطنة محليا أولا ثم المشاركة في البطولات العالمية وأيضا الاستفادة من منح الاتحاد الدولي من حيث تطوير المدربين والحكام وغيرها من الجوانب التي تهم اللعبة، وأيضا نعكف حاليا على الانضمام للاتحاد الآسيوي وكذلك إلى الاتحاد العربي للعبة.

الاتحـــاد العمـــاني للتنـــس

دعوة لحضور اجتماع الجمعية العمومية العادية وغير العادية
الخميس الموافق ٢٠/٨/٢٠٢٠م

امتثالاً لتوجيهات اللجنة العليا المكلفة ببحث آلية التعامل مع التطورات الناتجة عن انتشار فيروس كورونا (كوفيد ١٩) وتماشياً مع بدء السلطنة مرحلة جديدة في التعامل مع الجائحة والتعايش والتأقلم مع هذه الأوضاع وضرورة الالتزام بالإجراءات الاحترازية يعلن مجلس إدارة الاتحاد العماني للتنس عن عقد اجتماعي الجمعية العمومية العادية في تمام (العاشرة صباحاً)، وغير العادية في تمام (الثانية عشرة ظهراً) بقاعة الاجتماعات بدائرة المشاريع بوزارة الشؤون الرياضية وعلى كافة الأندية الأعضاء الراغبين في حضور هذا الاجتماع والمنتهية عضويتهم المبادرة إلى تجديد العضوية السنوية اعتباراً من تاريخ نشر هذا الإعلان.
وسوف يقوم الاتحاد بتوجيه الدعوة الرسمية للأعضاء حسب ما جاء بالمادة رقم (٢٢) والمادة (٣٦) من النظام الأساسي للاتحاد العماني للتنس.
والله ولي التوفيق،
الاتحاد العُماني

الحسني وأمبوسعيدي يشاركان في دورة مدربي الاتحاد الآسيوي

رشح الاتحاد العماني لكرة اليد المدربين الوطنيين عادل بن حمد الحسني مدرب منتخبنا الوطني للشباب لكرة اليد والمدرب أحمد بن سالم أمبوسعيدي مدرب نادي نزوى للشباب لكرة اليد للمشاركة في الدورة تدريبية للفئة (B) للمدربين الآسيويين التي ينظمها الاتحاد الآسيوي لكرة اليد بالتعاون مع الاتحاد الكوري لكرة اليد خلال الفترة من ٢٦ يوليو الجاري إلى ٢٤ أغسطس القادم، كما اختار اتحاد اليد كلًا من عوض بن مرهون الغافري ومصطفى بن جنكي العجمي للمشاركة في دورة تدريبية لصقل وتأهيل المحاضرين الآسيويين عن بعد التي ينظمها الاتحاد الآسيوي لكرة اليد في شهر أغسطس القادم.
وتأتي هذه الاختيارات في إطار حرص الاتحاد العماني لكرة اليد على تأهيل وتطوير المستوى الفني للمدربين والوطنيين والمحاضرين وصقلهم بأفضل الدورات التدريبية التي ينظمها الاتحاد الآسيوي لكرة اليد خاصة أن يحرص كل الحرص على تأهيل المدربين الوطنيين الذين يعوّل عليهم كثيرا في قيادة المنتخبات الوطنية للمراحل السنية حيث يتولى حاليًا المدرب الوطني عادل الحسني مهمة قيادة المنتخب الوطني للشباب لكرة اليد الذي سوف يشارك في البطولة الآسيوية السابعة عشرة التي ستقام في مدينة شيراز الإيرانية خلال الفترة من ٦ إلى ١٥ أكتوبر القادم ويسعى فيها إلى تحقيق نتيجة إيجابية.

الاتحـــاد العمـــاني للهوكي

دعوة لحضور اجتماعي الجمعية العمومية العادية وغير العادية

امتثالا لتوجيهات اللجنة العليا المكلفة ببحث آلية التعامل مع التطورات الناتجة عن انتشار فيروس كورونا (كوفيد ١٩) وتماشيا مع بدء السلطنة مرحلة جديدة في التعامل مع الجائحة والتعايش والتأقلم مع هذه الأوضاع وضرورة الالتزام بالإجراءات الاحترازية يعلن مجلس إدارة الاتحاد العماني للهوكي عن عقد اجتماعي الجمعية العمومية العادية في تمام الساعة (١١ صباحا)، وغير العادية في تمام الساعة(١٢,٣٠ ظهرا) وذلك يوم الاثنين الموافق ١٧ أغسطس ٢٠٢٠م بقاعة الاجتماعات بدائرة المشاريع بوزارة الشؤون الرياضية، وعلى كافة الأندية الأعضاء الراغبين في حضور هذا الاجتماع والمنتهية عضويتهم سرعة المبادرة بتجديد العضوية السنوية اعتباراً من تاريخ نشر هذا الإعلان، وسوف يقوم الاتحاد بتوجيه الدعوة الرسمية للأعضاء حسب ما جاء بالمادة رقم (٢٢) من لائحة النظام الأساسي للاتحاد العماني للهوكي.
والله ولي التوفيق ،،،
مجلس إدارة الاتحاد العُماني للهوكي

الاتحـــاد العمـــاني لكـرة اليـد

الاتحاد العماني لكرة اليد
Oman Handball Association

إعلان دعوة لحضور اجتماعي الجمعية العمومية العادية لعام ٢٠١٩م
و الجمعية العمومية غير العادية لعام٢٠٢٠م للاتحاد العماني لكرة اليد

امتثالاً لتوجيهات اللجنة العليا المكلفة ببحث آلية التعامل مع التطورات الناتجة عن انتشار فيروس كورونا (كوفيد١٩) وانطلاقا من مبدأ أهمية التعايش والتأقلم مع الأوضاع الراهنة وضرورة الالتزام بالإجراءات الاحترازية فإن مجلس إدارة الاتحاد العماني لكرة اليد يعلن عن عقد اجتماعي الجمعية العمومية العادية لعام ٢٠١٩م استنادا للمادة (٢٢) من النظام الاساسي ، و الجمعية العمومية غير العادية لعام ٢٠٢٠م استناداً للمادة (٣٧) من النظام الأساسي للاتحاد يوم الأحد الموافق ٢٠٢٠/٨/١٦م بقاعة الاجتماعات بدائرة المشاريع بوزارة الشؤون الرياضية حسب المواعيد التالي:

- اجتماع الجمعية العمومية العاديـــة لعام ٢٠١٩م (الساعة ١٠ صباحا)
- اجتماع الجمعية العمومية غير العادية لعام ٢٠٢٠م (الساعة ١ ظهرا)

وعلى كافة الأندية الأعضاء سرعة المبادرة إلى تجديد العضوية اعتبارا من تاريخ نشر هذا الإعلان ، علما بأنه سيتم توجيه الدعوة للأعضاء استنادًا للشروط الواردة بالمادة (١٧) من النظام الأساسي للاتحاد العُماني لكرة اليد .

الشؤون الرياضية تشارك في حلقة «شباب الخليج في مرحلة كورونا»

■ المشاركون في حلقة العمل

شاركت وزارة الشؤون الرياضية في حلقة «شباب الخليج في مرحلة جائحة كورونا»، التحديات والفرص التي نظمتها الأمانة العامة بدول مجلس التعاون لدول الخليج العربية عبر الاتصال المرئي وبمشاركة ٢١ شابا وشابة وعدد من الخبراء في المجال الشبابي بدول مجلس التعاون، حيث افتتح الحلقة سعادة الدكتور عادل بن خليفة الزياني رئيس شؤون قطاع الإنسانية والبيئة بالأمانة العامة، وقدم الزياني شكره للمشاركين من دول المجلس متمنيًا أن يستفيد المشاركون من هذه الحلقة والخروج بتوصيات تهم الشباب، وقد تناولت حلقة العمل ثلاثة محاور رئيسية وهي: المبادرات المتميزة والتجارب الناجحة التي قامت بها وزارات الشباب والرياضة لمواجهة فيروس كورونا، والمحور الثاني إشراك الشباب ودورهم في مرحلة الجائحة وما بعدها. أما المحور الثالث فكان عن النظرة المستقبلية لتفعيل دور الشباب في مواجهة الأزمات، كما قدم ممثلو الدول عددًا من التجارب وجهودها في مواجهة جائحة فيروس كورونا، وقد أوصى المشاركون في الحلقة بعدة توصيات أهمها عقد حلقات عمل دورية (ربع سنوية) بين شباب دول المجلس لاستعراض قصص النجاح وكيفية التغلب على التحديات، والاستفادة من تجربة اللقاءات الافتراضية ذات الطبيعة المشابهة وتعميمها بدول المجلس لضمان استمراريتها، ورصد أفضل الممارسات في إدارة الأزمات وأيضا رفع الوعي لدى الشباب في المجال التطوعي، ومن بين التوصيات أيضًا إقامة ملتقيات سنوية في مجال إدارة الأزمات على غرار ملتقى الشباب العربي لإدارة الأزمات، وتضمين برامج نوعية في خطط عمل اللجان الفنية يتم من خلالها تسليط الضوء على أهم المواضيع التي تتعلق بالشباب والانترنت، ومقترح لإنشاء مشروع منصة الكترونية خليجية تبث من خلالها جميع برامجها وأنشطتها وتستهدف شباب دول المجلس، وتنظيم حملة إعلامية تثقيفية مشتركة على مستوى دول المجلس لنشر مفهوم وبرتوكول العمل التطوعي. وتكون وفد السلطنة من محمد بن أحمد العامري مدير عام مساعد للأنشطة الرياضية بوزارة الشؤون الرياضية رئيسا للوفد والمشارك عبدالله بن أحمد المعمري.

إدارة السلام تتخلص من المديونية وتحدد مشاركات الموسم

صحار - عبدالله المانعي

أشار سعيد بن خلفان المعمري نائب رئيس نادي السلام إلى أن مجلس الإدارة يعمل على نطاق واسع من أجل الارتقاء بالنادي وخدمة منتسبيه، مؤكدا أن التخلص من سداد المديونية يعد إنجازا كبيرا، وفي ٢٥ من شهر مارس من العام المقبل ٢٠٢١ ستضع إدارة نادي السلام الحالية أوزارها وقبل الوصول إلى هذا الموعد بـ ٤٥ يوما ستعد الإدارة لحدث الانتخابات ودعوة الجمعية العمومية للانعقاد وستعلن عن مواعيد الترشح للمناصب أمام الراغبين من أبناء النادي في الولايتين لوى وشناص لممارسة العمل التطوعي وكذلك فتح أبواب التجديد للعضويات المنتهية.

وأضاف: في الـ ٧ أشهر المتبقية من عمل مجلس الإدارة فإن المضي قدما يتجلى في استكمال ما تم البدء فيه عند تسلم زمام الأمور بإدارة دفة النادي ويتجلى في ٣ جوانب يتمثل الأول في استكمال تسديد ما تبقى من مديونية على النادي والتي تم تسخير ثلاثة أرباع الدخل الشهري لسدادها وتوجيه النفقات التي كانت تصرف على الفريق الكروي الأول لتغطية المديونية بعد أن تم تجميد النشاط في الموسم الكروي الحالي ٢٠١٩/٢٠٢٠ بينما يتمثل الجانب الآخر في الانتهاء من تنفيذ المشاريع الاستثمارية والتي من بينها صالة فرع لوى الرياضية التي يتسارع العمل في تنفيذها، فيما يتمثل الجانب الثالث في تهيئة فرق النادي للمشاركة في الموسم الرياضي المقبل ٢٠٢٠/٢٠٢١ وهذا بات مرهونا بتطورات جائحة كورونا.

مجلس إدارة النادي الحالي برئاسة علي بن حسن البلوشي كان قد قطع على نفسه وعدا بأن يغلق ملف المديونية عند انتهاء فترة عمله وهو الذي أشار إليه رئيس مجلس الإدارة في تصريح سابق، حيث يسعى لأن يضع كافة الجوانب المتعلقة بالمشاريع والأنشطة وتوجهات المرحلة المقبلة في قالب متكامل أمام من سيخلفه من باب تحقيق الرؤية المتكاملة الواضحة وهو يسعى لتسليم النادي وأوضاعه المالية بخير بدون وجود أي مديونية، كما حدث معه في المجلس الحالي الذي تسلم زمام الأمور.

■ من مشاركة السلام الماضية في مسابقة الكأس

تدريبات فردية ومحاضرات إلكترونية لمنتخب فتيات اليد

■ من التدريبات الماضية للمنتخب

كتب - مهنا القمشوعي

واصل منتخب الفتيات لكرة اليد حصصه تدريبية واستعان بتقنية الاتصال المرئي بعد توقف التدريبات الميدانية الجماعية بسبب تفشي جائحة كورونا ليكمل الجهاز الفني والإداري للمنتخب بقيادة خليل المعشري تواصله مع اللاعبات وإكمال العمل الذي بدأه مع المنتخب منذ العام الفائت وخاصة بعد أن حقق المنتخب المركز الثالث في الدورة السادسة لرياضة المرأة الخليجية والتي أقيمت بدولة الكويت خلال شهر أكتوبر الماضي، وأوضح جميل المعشري مساعد مدرب المنتخب بأن الجهاز الفني قد وضع خطة خلال المرحلة الأولى خلال الفترة من ١ يوليو وحتى ١ سبتمبر قسمت إلى ٣ أجزاء، الجزء الأول خصص للحصص الإلكترونية والتي يتم المناقشة فيها عن طريق برنامج الاتصال المرئي وذلك لتعزيز التمركز الصحيح وملاحظة الأخطاء التي يقع فيها اللاعبون ومما قد يتسبب في تسجيل الأهداف والأخطاء وبالتالي لخبطت أوراق المدرب أثناء المباراة، حيث سيخوض المنتخب ٧ حصص تدريبية على أن تكون آخر حصة إلكترونية يوم الإثنين ٣١ أغسطس القادم، أما الجزء الثاني فقد خصص للتدريبات البدنية والفنية بطريقة فردية يخوضها اللاعبات في المنزل حيث يجرين اللاعبات تدريبات في المنزل ثلاثة أيام في الأسبوع حتى ٢٥ يوليو، ثم بعد ذلك تقوم اللاعبات بعمل التدريبات ٤ أيام في الأسبوع حتى ٣١ أغسطس القادم ولذلك حرصا من أجل المحافظة على اللياقة البدنية وأيضا التسلسل في عدد أيام التدريبات وخاصة في ظل التوقف الكبير لدى اللاعبات عن حضور التدريبات، وأضاف المعشري أما محتوى التدريبات فقد أشار الى أن التدريبات ستكون متمركزة حول اللياقة البدنية كالسرعة والرشاقة والمرونة والقوة، وأيضا المهارات الفردية الهجومية والدفاعية، واختتم المعشري حديثه بشكره للجنة العمانية لرياضة المرأة على دعمها الكبير لمنتخب الفتيات وإلى الجهاز الفني والإداري وأيضا اللاعبات لجهودهم الكبيرة في استمرار التدريبات رغم الجائحة والاعتماد على البدائل المتاحة من أجل مواصلة العمل الذي بدأنا به في العام الفائت. وكان الجهاز الفني قد أعلن عن لاعبات المنتخب لعام ٢٠٢٠م وعن مناسك البلوشي وسميرة الهطالية ومريم البطاشية وكفاح السعدية وصافية السعدي ووجدان الهدابية وأروى الحبشية وسندس الهنائية وعهد السعدية وغادة العبرية وصفاء السعدية واليمامة العوفية ولمياء السعدية وأميرة الحارثية منيرة الصبحية وفايلة العريمية وعهد المشايخية وبثينة الفارسية والزهراء المعشرية وقوت القلوب القرينية وأحلام المشيفرية.

١٤ دولة في انطلاق دورة المنظمين للشطرنج

تنطلق الأربعاء دورة المنظمين الدولية للشطرنج عبر الاتصال المرئي في تجربة هي الأولى لهذا المجال عن بعد وذلك بالتعاون مع الاتحادين الدولي والآسيوي، ويشرف على الدورة المحاضر الدولي الإماراتي مهدي عبدالرحيم الذي تم تكليفه من قبل الاتحاد الآسيوي للإشراف والمحاضرة في الدورة. ويشارك في الدورة ما يقارب ٤٨ دارسًا لغاية الآن من ١٤ دولة عربية وهي «السلطنة والبحرين وقطر والامارات والسعودية والجزائر ومصر والعراق وليبيا ولبنان والمغرب والصومال واليمن وتونس»، وسيتم بث الدورة عبر قناة عُمان للشطرنج عبر اليوتيوب لاستفادة أكبر شريحة ممكنة من المعلومات في هذا المجال. ويتضمن برنامج الدورة عددًا من المحاور الرئيسية منها قواعد التقويم لبرنامج بطولات الشطرنج، واللوائح العامة للمسابقات والبطولات الخاصة، والجوائز السنوية للاتحاد الدولي، وإجراءات المناقصة بطلب تنظيم البطولات الدولية، وتقييم وتقديم المناقصة، والتعليمات الفنية لاستضافة البطولات الدولية، وقواعد التصنيف الدولي.

راموس: نتمنى الاحتفـــــال بلقب الليجا الخميس

سيرجيو راموس

مدريد (أ ف ب): أعرب سيرجيو راموس مدافع وقائد ريال مدريد، عن سعادته بالانتصار بهدفين لهدف، خلال مواجهة غرناطة، بالجولة الـ٣٦ من الليجا. وقال راموس، خلال تصريحات نقلتها صحيفة «ماركا» الإسبانية: «نحن لم نفز بأي شيء حتى الآن، ونحن نعتمد على أنفسنا ولازالت هناك نقاط على المحك نريد حصدها».

وأضاف: «الهدف منذ استكمال الموسم كان الفوز بكل مباراة، وسنحاول بذل كل ما لدينا للفوز باللقب».

وتابع: «المُعاناة في الشوط الثاني؟ أعتقد أننا أخطأنا دون وعي، وبدلا من الذهاب لتسجيل الهدف الثالث وقتل المباراة استرخينا، وهذه الأشياء لا يمكن أن تحدث لأن أي خصم يمكنه الفوز إذا لم تحافظ على قوتك، وفزنا بالشوط الأول وخسرنا الثاني».

وأوضح: «الفوز مهم للغاية، على الرغم من أن شعورنا بعد الشوط الثاني ليس جيدًا، ويجب أن نحافظ على تركيزنا طوال المباراة، ونحن فقط من بين الفرق الثلاثة الأولى في الترتيب من تمكنا من الفوز هنا، وهذا يعني أنه ليس بالأمر السهل».

واختتم: «لقب خاص؟ الفوز بالدوري يحتاج الانتظام والمثابرة والعمل اليومي، وجاءت فترة التوقف في صالحنا لنضع نصب أعيننا هدف الفوز في كل المباريات، ونأمل أن نتمكن يوم الخميس المقبل (أمام فياريال) من الاحتفال باللقب.

جونار سولسكاير: لم نستحق النقاط الثلاث !

أولي جونار سولسكاير

لندن (أ ف ب): أشاد أولي جونار سولسكاير، مدرب مانشستر يونايتد، بفريق ساوثهامبتون الذي تعادل معه ٢-٢ ضمن لقاءات الجولة ٣٥ من الدوري الإنجليزي الممتاز.

وقال سولسكاير في تصريحات لشبكة «سكاي سبورتس» عقب المباراة: «هذا هو أسوأ وقت من الممكن أن تستقبل فيه هدفًا».

وأضاف: «لكن هذا أمر وارد حدوثه في كرة القدم، وعليك أن تتحلى بالقوة وتتقبل الأمر، خاصة أننا فزنا بالكثير من المباريات بنفس الصورة».

وزاد: «هذا أمر سيساعد الفريق على التعلم، نعم نعاني من الإحباط بعدما ظننا أننا حصدنا النقاط الثلاث في حقائبنا، ولكن ربما لم نستحق النقاط الثلاث اليوم».

وتابع: «لم نستحق النقاط لكون ساوثهامبتون فريق جيد، واستحقوا الخروج بشيء ما من المباراة، ولعبوا بصورة جيدة وتمتعوا بلياقة بدنية عالية سواء في الجري أو المطاردة».

وواصل: «لم يكن لدينا التناغم في تمرير الكرة ، خاصة بعدما تقدمنا ٢-١ وكان بمقدورنا اللعب بصورة أفضل، نعم أوجدنا فرصا رائعة وخاصة فرصتي أنتوني (مارسيال)، ولكن بشكل عام سجلنا هدفين جيدين». وختم: «لم نعان من الإرهاق، تعافينا بصورة كَافية، هذا يوم من الأيام الذي لا تستغل فيه الفرص، واستغلوا هم فرصهم، خلقنا نحن الفرص الأخطر وكان بمقدورنا الخروج بالنقاط الثلاث، ولكن كما قلت ساوثهامبتون فريق جيد».

كورتوا: لعبنا مباريات مُعقدة.. وهذه رسالة زيدان

مدريد (أ ف ب): شدد تيبو كورتوا حارس مرمى ريال مدريد، على ضرورة الفوز في المباراتين الأخيرتين من الموسم، عقب الانتصار ٢-١ على غرناطة، ضمن الجولة ٣٦ من الليجا.

وقال كورتوا، في تصريحات قناة ناديه الرسمية: «من الجيد جدًا أن نفوز بالمباريات الـ٩، ذلك ليس سهلا، حيث ذهبنا إلى الملاعب الصعبة ضد خصوم أقوياء».

وتابع: «ضد غرناطة لعبنا جيدًا أيضا وسجلنا هدفين، ثم بدأنا بشكل سيء في الشوط الثاني. كان انتصارا مهما، ونأمل أن نحسم اللقب في ملعبنا».

وأضاف: «تصديات الشوط الأول؟ من المعروف أنه لا يمكن للحارس الخروج، ويجب أن تبقى متيقظا مع اتخاذ ردود الفعل المناسبة، وقد اخترت في بعض الكرات استخدام قبضتي، وطول القامة، لأنني إن لم أخرج، كان يمكن أن يضعها مهاجم الخصم في الشباك، المهم أن أساعد الفريق».

وتابع: «رسالة زيدان؟ لقد أخبرنا بضرورة الحفاظ على الاستحواذ، والاستفادة من سرعة أسينسيو ورودريجو، لكن غرناطة كان يضغط كثيرًا، وفي بعض الأحيان يجب أن تُعاني لتفوز، واليوم حدث ذلك».

واختتم: «الأمر صعب للغاية، ويعتقد كثيرون أننا نفوز فقط لأننا ريال مدريد، لكن كل شيء يمكن أن يحدث في الملاعب المُعقدة، ونحن لعبنا مباريات مُعقدة للغاية، ويتبقى لنا نهائيان علينا الفوز بهما».

تيبو كورتوا

خطأ واحد في استيراد «نوع غازي» قد يؤدي لانهيار النظام البيئي

كيف نحمي بيئتنا من الأنواع الغازية؟

كتب - عبدالله بن سيف الخايفي

خطأ واحد في استيراد «كائن غازي» قد يؤدي لانهيار نظام بيئي وقد تصل تكلفة مكافحته الملايين بعد استيطانه واستفحال سيطرته على المحيط الحيوي بينما يمكن التدخل مبكرًا للقضاء على الأنواع الغازية في مرحلة الوقاية قبل استيطانها وانتشارها وسيطرتها.

الحلقة الأولى من تحقيق «عمان» حول الأنواع الغازية (الكائنات الحية التي تقتحم أنظمة بيئية جديدة وتؤدي إلى تخريبها) تناولت ثلاثة أنواع من الطيور الغازية إلى السلطنة وتطرقت إلى خطر انتشار طائر المينا الذي استوطن البلاد، كما أدى إلى انتشار الجراد في غياب التوازن الطبيعي.

حلقة اليوم تبحث في مراحل الغزو وطرق دخول هذه الأنواع الغازية إلى بيئتنا المحلية وعلاقتها بالإنسان وتدخلاته، كما تتطرق إلى أخطر الممارسات المؤذية للنظام البيئي وتقترح الطرق الواجب اتباعها للتعامل مع الطيور والنباتات الغازية لإعادة التوان للنظام البيئي.

الباحث في علوم البيئة محمد عكعاك

أربع مراحل يجب التدخل خلالها لضبط التوازن الطبيعي

■ توضح الخريطة المنطقة المتأثرة بالخريف

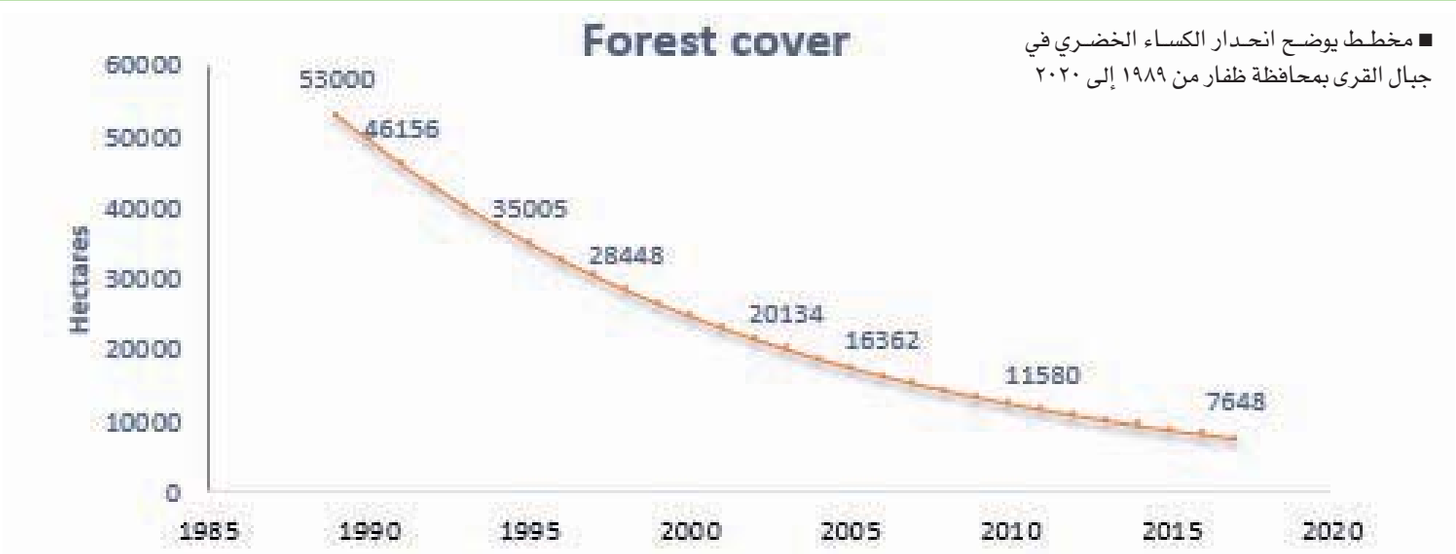

■ مخطط يوضح انحدار الكساء الخضري في جبال القرى بمحافظة ظفار من ١٩٨٩ إلى ٢٠٢٠

الأنواع الغازية في رأس القائمة

تتربع الأنواع الغازية على رأس أهم خمسة مخاطر تهدد التنوع الحيوي (biodiversity) في العالم، والمتمثلة فيه (الأنواع الغازية والتغير المناخي وتغير الموائل (habitat change) والتلوث الغذائي والاستغلال المفرط (overexploitation) مثل الصيد الجائر والرعي الجائر والاستغلال المفرط لأراضي الغابات من قبل الإنسان سواء بالسكن أو الزراعة أو غير ذلك.

ويشرح الباحث في علوم البيئة محمد بن مبارك بن سهيل عكعاك سبب تصنيف بعض الطيور بالغازية فيقول: «إن هذا النوع يسبب الأذى للنظام البيئي من خلال الصفات التنافسية القوية التي يمتلكها ولكن ليس شرطًا أن تكون كل الطيور غازية فالكثير منها من خارج النظام البيئي ولا تسبب ضررًا بل تساهم بعضها في التنوع الحيوي مثل الطيور المهاجرة.

وأوضح أن الغازية تنافس الأنواع المستوطنة على الغذاء والأعشاش (الموائل) فتحتل مواقع عيشها، كما يحمل الكثير من الأنواع الغازية العدوانية بالهجوم على أعشاش الطيور وأكل البيوض وتدميرها، وهذا يساهم في خفض أعداد الطيور المستوطنة وفي الوقت نفسه يزيد أعداد الطيور الغازية خاصة عندما تصل إلى المرحلة الأخيرة من مرحلة استقرار الطائر الغريب الغازي.

الزحف السكاني

وأعتبر عكعاك أن الإنسان هو أخطر كائن حي على البيئة فالزحف السكاني الذي يحدثه باتجاه الغابات يقضي على الكثير من الأنظمة البيئية في العالم بسرعة هائلة، والتي قد تحتاج لآلاف السنوات من أجل أن تتشكل، مشيرًا إلى أن هذا يحدث في السلطنة أيضًا ففي ولاية صلالة مثلا يتجه الزحف السكاني نحو الجبل والذي يؤدي إلى اقتراب الكائنات الغازية كثيرًا للغابات، لافتًا إلى مخاطر زيادة زحف السياح المتنامي كل عام إلى الجبال الأمر الذي ينتهك المنطقة المتأثرة بالخريف بشكل كلي.

وقال: إن الممارسات البشرية هي الخطر الدائم على البيئة مؤكدًا أن الصيد الجائر وقطع الأشجار والزحف السكاني تمثل تدميرًا للأنظمة البيئة وتدميرًا للموائل التي تحمي الكائنات الحية لافتًا إلى تنامي عدد السكان، حيث يتوقع أن يكون عدد السكان العمانيين بين (٥ و٧) ملايين نسمة في ٢٠٤٠ بمعدل نمو سنوي بين (٣,٥٪ و٥٪) (وهذا سيضاعف الضغط على كساء الأنظمة البيئة خاصة في محافظة ظفار والتي سيصل عدد العمانيين فيها في ٢٠٤٠ بين (٣٠٠ ألف و٥٠٠ ألف) أعمارهم أقل من ٦٥ عامًا، علمًا أن عدد السكان العمانيين حاليًا في ظفار يصل إلى (٢٢٠ ألفًا)، وهذا سيشكل ضغطًا كبيرًا جدًا على اقتطاع أراضٍ سكنية جديدة باتجاه الجبل.

خطأ بشري

واعتبر خبير علوم البيئة محمد عكعاك أن خطوة استيراد الأنواع الغازية أحد الأخطاء التاريخية للإنسان منذ أن بدأ باستكشاف العالم الجديد، وقال: في محافظة ظفار على سبيل المثال توجد عدة أنظمة بيئية لا يمكن لها أن تتأقلم معًا، فمثلا النباتات التي تعيش في الجبل يجب أن تظل مكانها والتي تعيش في النجد يجب أن لا يتم خلطها مع نباتات الجبل، فالبنية والقدرة التنافسية والتحمل تختلف لكل نبات حسب نظامه البيئي، فكيف بالأنواع القادمة من خارج البلد.

تكاليف باهظة

أشار إلى أن أغلب النباتات والطيور المستوردة ليست غازية إلا أن الخطأ الواحد قد يكلّف النظام البيئي الكثير من الخسائر قد تصل إلى انهياره تماما، وقد تكلف الدولة مبالغ باهظة في مكافحة تلك الأنواع الغازية مثل: شجرة المسكيت والمينا الهندي، لذلك يجب أن يكون هناك وعي من الجميع بعدم استيراد أي أنواع حية إلا بعد التأكد علميًا (من الجهات العلمية المختصة) أنها لا يمكن أن تكون أنواعًا غازيةً.

كيف نتصرف؟

ويرى عكعاك أنه لم يعد مجديًا الآن الحديث عن كيفية دخول الأنواع الغازية ولكن الأجدر أن نتحدث عن كيفية تصرف الجهات المسؤولة بعد التعرف على وجودها في النظم البيئية (Ecosystem).

وقال: استنادًا إلى بعض الدراسات فقط صنفت مراحل الدخول الكائن الغازي إلى أربع مراحل، ويجب أن يكون هناك تصرف حكومي في كل منها. فأولى مراحل الغزو هي الإدخال أو النقل وفيها يتم إدخال الكائن الغازي إلى النظام البيئي بأي وسيلة كانت، وتمتد هذه الفترة إلى سنوات قبل أن يظهر هناك تأثير حقيقي للكائن الغازي.

وأوضح: يجب تدخل الجهات المختصة في (مرحلة الوقاية) والتي قد تطلب فحص السفن والتشديد على تحديث القوانين المتعلقة باستيراد الكائنات الحية، وإنشاء قوائم تعتمد على القوائم الدولية تمنع دخول الكائنات الغازية بأي وسيلة كانت، كما يستلزم وضع اشتراطات لدخول الكائنات الحية التي لم يعرف إذا كانت غازية أو لا.

ويأتي التأسيس وإنشاء المجموعات للأنواع في الموقع الجديد في المرحلة الثانية من مراحل الغزو وذلك باحتلال موائل جديد والسيطرة عليها.

وقال عكعاك: هذه مرحلة صعبة للكائن الغازي فقد يواجه تنافسًا من الأنواع الأخرى الموجودة في الموقع نفسه وذات أعداد أكبر وتعتبر مناسبة جدًا للتدخل والقضاء عليه، حيث تنطلق بالتوازي مرحلة الدفاع الثانية (مرحلة الكشف المبكر والاستجابة السريعة والاستئصال من الجهات المختصة).

وأكد على ضرورة أن تتعرف الجهات المختصة على البعد البيئي (Ecological Niches)) للكائن الغازي وهذا يمكن من مكافحته ومراقبة أعداده خاصة في المرحلة التأسيسية التي ما زال فيها ضعيفًا وغير سائد، وأعداده ما زالت قليلة، وإذا لم تنجح هذه المرحلة بنسبة ١٠٠٪ فأنها تخفف من عدد الكائن الغازي وتؤخر مرحلة تكاثره حتى يتم القضاء عليه تمامًا.

وتختص المرحلة الثالثة بتبني وطن جديد أو التوطين أو الاستقرار وتبدأ بالتكاثر والنمو والسيطرة على موائل جديدة آمنة. وفيها كما يقول خبير علوم البيئة: تكتسب الأنواع الغازية الشجاعة أكبر بينما يسيطر الخوف والحذر على الأنواع الأخرى وتبدأ بخسارة موائلها تدريجيًا بسبب الهجمات المتكررة، وقد يدفع ذلك ببعض الأنواع من الطيور إلى الانقراض.

وتعتبر مرحلة الدفاع الثالثة مرحلة التحكم وإبطاء انتشار الكائن الغازي وذلك من خلال مواصلة مراقبته ومكافحته حيث تكون الاستجابة السريعة أحد أهم العوامل الناجحة، والتعامل مع الموائل الجديدة التي يغزوها النوع الغازي والتوسع الجغرافي الطبيعي للكائن الجديد، وتشجيع المجتمع على مكافحته خاصة من المجموعات المتطوعة والهواة المهتمين بالعمل البيئي.

أما المرحلة الرابعة من مراحل الغزو فيكون فيها الانتشار بعد التكاثر والاستقرار فيحدث التوسع الطبيعي للنوع الجديد وتبدأ تغزو الموائل المجاورة تدريجيًا وهي ما أطلق عليها عكعاك بمرحلة التخريب الحقيقية للنظام البيئي، فينتشر الغازي في كل الأماكن الممكنة ويرتفع مستوى التنافس لدى الأنواع الأخرى إلى درجة انقراضها من النظام البيئي.

وأكد عكعاك أنه إذا تعاملت الجهات المختصة بشكل مستمر منذ بداية ظهور الكائن الغازي ستتأخر كثيرًا هذه المرحلة وربما لا تأتي أو ستأتي بتأثيرات بسيطة ولكن ذلك يتطلب جهود مادية ومجتمعية وحكومية معًا وبشكل مستمر وموسميًا خاصة قبل موسم تكاثره، وعندما يصل إلى الكائن الغازي تشتغل مرحلة الدفاع الرابعة والمتمثلة في التكيف البشري (تغيير السلوك، تحمل التكاليف) أو ترميم النظام البيئي، وقد تكون التكاليف بمئات المليارات، كما في أمريكا وأوروبا والدول الزراعية أو الأنظمة البيئة بأكملها في الدول الأخرى ولو بعد حين.

نبتة البارثنيوم تجتاح الكساء الأخضر

محمد عكعاك نبه أيضًا إلى نبتة البارثنيوم «Parthenium hysterophorus» الغازية للكساء الخضري في محافظة ظفار وقال: إنها «واحدة من اشرس الأعشاب الجائحة التي تهدد الأعشاب المحلية.

وأوضح أن عددًا من الدراسات أثبتت تواجد هذه النبتة في المحافظة منذ ١٩٩٨، والتي تنتشر بهدوء شديد على جانب الطرقات، مما يساعدها على الانتشار أكثر بفضل تصريف المياه ونقل بذورها إلى أماكن أخرى.

وأضاف: بعد عدد من دورات حياة هذه النبتة تبدأ بالاجتياح للمراعي، وتصل بذورها إلى ١٥ ألف بذرة وفي النبتة الكبيرة يصل إلى مائة ألف بذرة، بينما يصل عدد بذور هذه النبتة في الهكتار الواحد (عشرة آلاف متر مربع) إلى ٣٤٠ مليون بذرة في حين أن النباتات المستوطنة تصل إلى ١٢٠ ألف بذرة فقط.

وأشار إلى أن نبتة البارثنيوم الغازية القدرة الفائقة على النمو بسرعة أكثر من النباتات الأخرى، وتكمل دورة حياتها في أربعة أسابيع، ويصل طولها إلى مترين، وبذلك فهي تغطي على الأعشاب الصغيرة مما يقلل من نموها وعدم قدرتها على إكمال دورة حياتها وهذا يؤدي إلى اختفاء الشجيرات المحلية تدريجيًا. ودعا عكعاك إلى تدخل الجهات المعنية والمجتمع المحلي بإزالتها في وقت الإزهار قبل تكوين البذور، لافتًا إلى أن لهذه النبتة مضار أخرى للإنسان والحيوان فهي تسبب الحساسية ولا تأكلها الحيوانات.

نظام بيئي هش

واعتبر محمد عكعاك الباحث في علوم البيئة النظام البيئي في محافظة ظفار هشًا للغاية ولا يملك العمق الكافي الذي يوفر له المرونة بمعنى أنه لا يستطيع أن يستعيد عافيته من جديد بأسرع وقت ممكن بعد حدوث أي خلل عليه، فأبعد نقطة عن الساحل من المنطقة المتأثرة بالخريف تصل إلى ٣٣ كم فقط، والشريط الغربي من ظفار تتراوح بين ٣ كم و١٠ كم فقط من الساحل إلى أبعد نقطة متأثرة بالخريف باتجاه الشمال.

وأضاف: كما أن النظام البيئي المتأثر بالخريف في محافظة ظفار في الأصل هو في مراحل التصحر المتقدمة ولا يتحمل التطور الطبيعي الذي يحدث له الآن وهو مقبل على الانقراض بشكل تدريجي، فقد ذكرت عدد من الدراسات أن معدل الانحدار السنوي في الغابات الموجودة في جبال القرى يصل إلى ٧٪.

التغير المناخي

وأوضح أن النظام البيئي في المنطقة المتأثرة بالخريف في محافظة ظفار كان أصلًا في مرحلة الانحدار المستمرة، ثم تأثر بالتغير المناخي وذلك بسبب تكرار الأمطار الغزيرة وانجراف التربة والأعاصير والجفاف ودرجات الحرارة المرتفعة، ثم الكائنات الغازية المتمثلة بطائر المينا وشجرة المسكيت «الغاف البحري»، ثم فقدان الموائل المتمثل بالزحف السكاني أو التنافس الذي تحدثه الكائنات الغازية، والاستغلال المفرط الذي أدى إلى نقصان أعداد النمر العربي والغزلان أو قطع الأشجار وحاليًا الرعي الجائر لآلاف من الماشية التي لا تعطي الكساء الخضري الفرصة الكاملة للنمو.

عدم استيراد أي أنواع حية إلا بعد التأكد علميًا أنها ليست «غازية»

لهذه الأسباب.. النظام البيئي في مناطق «الخريف» يتجه نحو التصحر

تكلفة باهظة لمكافحة شجرة المسكيت وطائر المينا الهندي

نبتة البارثنيوم تجتاح الكساء الأخضر في ظفار

مرحلة الانتشار تعني ضراوة التنافس والتخريب

نقصان أعداد النمر العربي والغزلان

٧٪ معدل الانحدار السنوي في غابات جبال القرى

طرق الوقاية:

- **فحص السفن**
- **تحديث قوانين واشتراطات استيراد الكائنات الحية**
- **اعتماد القوائم الدولية لمنع دخول الأنواع الغازية**

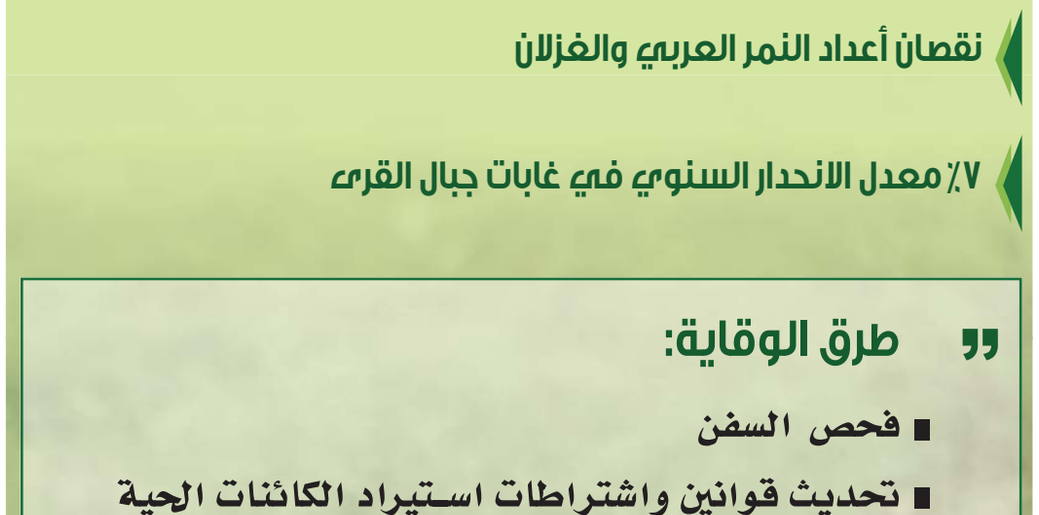

■ نبتة البارثنيوم تجتاح الكساء الأخضر في ظفار

أدباء ونقاد يتحدثون إلى «عُمان الثقافي»

«الأدب».. هل يمكن اعتباره وثيقة للتاريخ؟

محمد الشحري:

يمكن للشعر العربي والأساطير والقصص أن تُمثل سجلا لحياة مجتمع الجزيرة العربية

حمدان المالكي:

صلاحية الأدب كوثيقة تاريخية.. خلاف يشتد كلما اقترب من السرديات

د.هاني الصلوي:

الأدب مجموعة وثائق عابرة للمسميات والنصوص والعصور والأكوان

هديل الحساوي:

لاعتبار الأدب وثيقة.. علينا أولًا فحص ماهية الأدب ووظيفته وخطابه

د.عادل ضرغام:

يمكن للأدب أن يكمل الفجوات التي تغيب عن الوثيقة أو الشاهد التاريخي

استطلاع - بشاير السليمية

ما نتناوله في استطلاعنا هذا ليس جديدًا. فمهما حاول البعض تجاهل قيمة الأدب الوثائقية في رصده لملامح وحكايات بني البشر والحياة اليومية للشعوب والأمم على مر العصور، لابد له أن يقلّب كراسات الأدب بمختلف تصانيفها وأشكالها بحثًا عما يسد فجوات أبحاثه ودراساته. وعليه هل بالإمكان عدّ الأدب وثيقة استنادًا على ما يستوعبه مفهوم الأدب الواسع؟

خلافٌ يشتد باقترابه من السرد

يقول حمدان طاهر المالكي شاعر عراقي: «هناك خلاف واضح حول صلاحية الأدب كوثيقة تاريخية يعتمد عليها، ويشتد هذا الخلاف كلما اقترب من السرديات وابتعد عن الشعر، وهنا يمكنني أن أتحدث عن السرديات بصورة خاصة كوثيقة، وهل تعتبر مصدرًا تاريخيًا وهو محل جدل لم يتفق عليه، هناك نظرة لها واقع في تاريخنا الذي يكتبه المنتصر تحت عوامل سياسية واجتماعية ونفسية ومذهبية، وهو ما جعل الكثير يشكك في وقائع كثيرة، وهذا أحد الأسباب التي تجعل الآخر يرى في الأدب والسرد بصورة خاصة بديلًا أو مكملًا لعمل المؤرخ. التاريخ عمل منفصل بأرقام وحوادث ولغة جادة لا لبس فيها ولا غموض ولا مكان فيها للخيال، وهي الصفات التي تنطبق على العمل الأدبي، يهمني هنا أن أبيّن أن بعض الساردين حين يكتبون عن التاريخ يلجؤون للتزييف في الأمكنة والتواريخ والشخصيات وهو عمل غير مبرر ما دمنا نتحدث عن سرديات اعتيادية، وليست سرديات عن التخييل التاريخي الذي يجيز ذلك ويعتبره أحد العناصر الجمالية في اكتمال العمل من الناحية الفنية والأسلوبية، وقد يقول قائل إن العمل الأدبي الذي يتحدث عن التاريخ إذا كتب دون إضافات أو إسقاطات تاريخية وتحريف سيصبح العمل عبارة عن مفكرة تاريخية بائسة، من وجهة نظري، يحق للسارد أن يخلق شخصيات ويطور حواراته، ويشحذ خياله بعيدًا عن التلاعب والتزييف الذي يضر بصدق العمل، وأعتقد أن الأدب بجميع أشكاله يمكنه أن ينبه ويطلق صرخته العالية نحو التغيير في عالمنا العربي والعالم الآخر، وهذه إحدى مهمات الأدب الإنساني في مجتمعات تغص بالحروب والجوع والألم والموت المجاني، فليكتب الأديب ما يريد عن التاريخ، ولكن عليه أن يكتبه بصيغة الرائي الحالم وليس بصفة المؤرخ».

الأدب الأكثر صدقًا

ويضيف الناقد المصري عادل ضرغام: «أعتقد أن الأدب بالرغم من كونه مشدودا للخيال وإلى فرع الإنسانيات بمعناه الواسع، هو النسخة الأكثر مشروعية والأكثر صدقًا، كان الأمر في فترات سابقة ربما حتى نهاية الستينيات من القرن الماضي يفرق تفريقًا بين العلم والأدب، ولكن هذا الفصل الحاد لم يستمر على طول الخط، بدليل أن مجالًا مثل مجال التاريخ، نظرًا للإضافات التي أضيفت إلى مفهومه خاصة بعد سيادة نظريات ما بعد الحداثة لم يعد التاريخ الموثق أو المتفق عليه، ولم يعد نسخة وحيدة لها المشروعية الوحيدة، وإنما أصبح هناك نسخ عديدة للتاريخ، وكل هذه النسخ لها المشروعية والمصداقية نفسها. وأصبح التاريخ بوصفه فرعًا معرفيًا يغادر نمط العلم ليرتبط بالأدب بمعناه الواسع، فقد أثبتت الدراسات أن المؤرخ يقوم بكل الإجراءات البلاغية التي يقوم بها الروائي من الاختيار والتركيز على حادثة وإهمال أخرى، بالإضافة إلى فعل التحبيك في بناء تصوره عن التاريخ لكي يشكل خطابه. فالتاريخ لا يصلنا في شكل حوادث وإنما يصلنا في شكل خطاب. وهذا معناه أن خطاب التاريخ منفتح على الأيديولوجي والشخصي. لدينا في التراث العربي كتاب الأغاني، هل نصدق الصورة التي كتبها المؤرخون في كتب التاريخ أم الصورة التي كتبها أبو الفرج الأصفهاني، لقد صور لنا عصورًا مختلفةً، ونقل لنا حياة حضارية للبيئة العربية في فترات متباعدة، ولكن نصه أصدق بعيدًا عن تحيزات الانتماء المذهبي التي يمكن كشف ألاعيبها بسهولة.

الأدب وثيقة أكثر صدقًا، لماذا؟ لأنه يهتم بالجميع دون استثناء ليس وثيقًا بالحكام، وإنما بكل الفئات وكل الطبقات، ويمكن أن يكمل الفجوات التي تغيب عن الوثيقة أو الشاهد التاريخي، ويمكن أن يعضد أو ينفي دلالة الوثيقة، انطلاقًا من بنيته المفتوحة على الجميع، ومن دائرة اهتمامه المرتبطة بالمشاعر الإنسانية غير المحدودة والمحددة، وقد أشار هايدن وايت في قوله (إن الخيال لا يجرح مشروعية الحقيقة، ولكنه يجعلها تتجلى في إطار مغاير) إلى قيمة موثوقية ومشروعية الأدب في ذلك الإطار».

وثيقة التاريخ المتخيل

ويقول الكاتب والروائي العُماني محمد الشحري: «إذا حكمنا على الأدب بأنه نتاج للخيال، فيُمكن اعتباره وثيقةً للتاريخ المتخيل، فمن خلال الإنتاجات الأدبية المدونة سواء المستمدة من الأحداث المخزنة في الذاكرة، أو المُعتمدة على الوقائع الراهنة، يُمكننا معرفة التطورات الذهنية والمعرفية لأي مجتمع من المجتمعات. هذا إذا نظرنا إلى الأدب كمُنجز مدون، يمكن من خلاله تتبع حركة التاريخ، واتساع الذاكرة لمجريات الأحداث الفردية والجماعية.

إن التدوين ماهو إلا وثيقة مكتوبة، بصرف النظر عن الفاعل الرئيس سواء الواقع أو الخيال، مثل: الرسوم الصخرية والخربشات المدونة على الكهوف، التي من خلالها نحاول فهم وتصور حياة الإنسان وتمثلاتها لذلك الزمن. إذ كان التدوين في بدايته عبارة عن تصوير للأشياء ورسمها على الطين، أي توثيق صوري، قبل اكتشاف الحروف، أي أن الوثيقة كانت في البدء صورة.

وفي ثقافتنا العربية يمكن للشعر العربي والأساطير والقصص والأمثال والمعتقدات أن تُمثل سجلا للحياة الاجتماعية والاقتصادية لمجتمع الجزيرة العربية. وحول هذه الثيمة الوثيقة الأدبية، نورد هنا رواية البؤساء، المنشورة عام ١٨٦٢ لفيكتور هوجو (١٨٠٢-١٨٨٥)، باعتبارها وثيقة أدبية للثورة الفرنسية وتأثيراتها على المجتمع الفرنسي، وقياسًا على ذلك، يمكننا القول إن الأدب صدى للتاريخ، يُقدم للمُتلقي كنصوص أو كوثيقة متخيلة يصنعها الأديب، بصرف النظر عن حقيقتها. وليس التاريخ الموكل بتدوين الحقائق، كما أرسوه قدماء المؤرخين «سمة التاريخ هي سرد التاريخ أولا على مبدأ الحقيقة» جاك لوغوف-التاريخ والذاكرة .

من هنا نقول إن الأدب وثيقة أدبية، لكنه ليس وثيقة للتقاضي أو لإثبات أو لنفي أو تجريم أو تنصيب كائن أو كيان؛ لأن الأدب في أقصاه هو حلم الإنسان وقمة خياله، ومنتهى وضوح الخطاب ولذته».

الأدب مفهوم مرن ومتشعب وواسع

وقال الشاعر والناقد اليمني هاني الصلوي: «لنبحث في وثائقية الأدب سيلزمنا التأمل في مفهومي وثيقة وأدب، وهل هما مفهومان ثابتان أو سائلان، وأي وشائج بين المصطلحين أولا والمعنيين ثانيًا. هل ملفوظية القول إن الأدب وثيقة ستحتم وجوب استخدامها في محكمة ما أخلاقية أو دينية أو سياسية وما شاكل هذه الأنماط من البنى المؤسسية المتعلقة بممارسة القانون ومن ثمّ العدل؟!

كانت الوثيقة مرحلة أولى من مراحل عبور اللغة فالأدب من الرمز والمحسوب البراجماتي المتعلق بالرصد لأغراض تجارية إلى المكتوب الأدبي الذي هو بالضرورة وثيقة ليس بالمعنى القانوني ولكن بالمعنى المتني المنجز والمحسوس. يمكن أن يكون الأدب وثيقة من نواحٍ ولا وثيقة من نواح أخرى. هو وثيقة بالنظر إلى عصر الكتابة وزمنها وشخصية الكاتب أو الناص والممارسات الحياتية اليومية المتعلقة بالأطر الحاضرة وما إلى ذلك.

من النواحي الموازية لجهات وثائقية الأدب فالأدب مفهوم مرن ومتشعب وواسع ولا وثائقي بحيث يكون من الصعب مع هذه السمات محاكمة النص الأدبي واعتباره دليلا على قضية قانونية تفضي بالقائل الأدبي إلى زنزانة ما أو إلى شبكة من الأصفاد والأقفال.

رغم كل هذا ورغم سيطرة الآفاق اللاوثائقية على الأدب وإسهاماتها في رميه عاليًا في السماء فإن الوثيقة أدب والأدب وثيقة كاملة الحركة، أو لنقل مجموعة وثائق عابرة للمسميات والنصوص والعصور والأكوان، ولعل الإيهام بالوثائقية واحد من أهم المزايا الفاعلة للمتون الأدبية سواء الورقية منها أو الحاسوبية الرقمية أو الشبكية المتغيرة، ولندرك فعالية مثل هذه النظرة سيكون التأمل في حقيقية ألا فرق فعلي بين الحقيقة والواقع ملهمًا».

الأدب وثيقة إنسانية

وترى الروائية الكويتية هديل الحساوي أن «لاعتبار الأدب وثيقة ذات منفعة تاريخيًا أو اجتماعيًا أو سياسيًا، علينا أولًا فحص ماهية الأدب ووظيفته وخطابه»

وأضافت: «قد يتجاوز هذا التأثير زمنه إلى المستقبل لتستمر الأفكار التي يطرحها النص الأدبي قائمة في جدل مستمر مع قارئها ما دام التأويل. ففي مقالته الطويلة «ما الأدب» يقدم الأديب والفيلسوف جان بول سارتر الإجابة بأن الأدب هو التزام الكاتب بقضيته وموقفه ووسيلة لإيصال فكره. وينطلق مبدأ الالتزام من أن العمل الأدبي ابن مجتمعه يخدم قضيته ويلتزم بها. ومازال هذا المفهوم برأيي صالحًا رغم قدمه وتجاوز الأدب فكرة النفعية إلى الفنية، الحركَة التي ظهرت في العقدين الأول والثاني من القرن العشرين ممثلة في فكرة «الفن من أجل الفن» مثل السريالية والغرائبية، فظهور هذا النوع من الأدب مازال يؤشر ويدل على المرحلة المضطربة التي مرت فيها المجتمعات خلال الحرب العالمية الأولى التي انتجت هذا النوع من الكتابة الفنية للتعبير. فالأعمال الأدبية سواء الشعرية أو السردية، ترسم لنا في أحد تجلياتها شكل المجتمع الذي نبتت منه وأفكاره وصراعاته مثل: الروايات التاريخية أو الاجتماعية وغيرها من أنواع والشعر بأشكاله وأغراضه المختلفة وحتى تلك التي تجاوزت عصرها ومنشأها إلى آفاق أبعد نحو المستقبل متنبئة بما سيكون وسيحدث.

فمثلا رواية جوخة الحارثي سيدات القمر أو الباغ لبشرى خلفان تصوران شكلًا ومظهرًا من مظاهر المجتمع العماني القديم وفي الآن ذاته تقدمان أفكارًا حديثة تلامس وتطرح بشكل مواز قضايا المجتمع العماني المعاصر بينما رواية دفاتر فارهو لليلى عبدالله تنحى إلى واقع عربي معاصر حول الهجرة والاستيطان.

فالأدب وثيقة إنسانية مرجعها الفكر الإنساني وقدرة الإنسان التي وهبت له فقط على ترميز الفكرة في شفرة اللغة لتنتقل الأفكار وتحفظ الثقافات متجاوزة زمن كاتبها. ودراسة الأدب هو عملية فك هذه الشفرة للوقوف على الخطاب الذي تنتجه. وتحليل هذا الخطاب يتيح للناقد أو الدارس الوقوف على شكل المجتمع وتوجهاته وأفكاره واستنباط الأحكام المحددة لها».

قصة قصيرة

عادل محمود

أبحث في كل زاوية عن قصص النزاهة. لا سيما تلك التي تكون عبرة، وهي يجب أن تكون جزءًا بسيطًا من الحياة لا تستحق التمجيد، أستعير هذه القصة التي أرسلها لي صديق:

في زيارة للرئيس الأفريقي «موبوتو» رئيس زائير (الكونغو لاحقًا) إلى موريتانيا عام ١٩٧٣ لاحظ موبوتو أن الرئيس الموريتاني «مختار ولد داده» لم يغير بدلته طيلة الأيام الثلاثة، مدة الزيارة.

فأدرك أن الرئيس الموريتاني لا يملك المال الكافي لشراء بدلات باهظة الثمن مما يليق بالرؤساء. وفي صالة الشرف، في أثناء وداع الضيف، سلّم موبوتو سكرتير ولد داده، شيكا بمبلغ خمسة ملايين دولار، ومع الشيك ورقة فيها عناوين أشهر مصممي الأزياء في باريس.

استلم ولد داده الشيك وأعطاه لوزير المالية ليضعه في الخزينة. لاحقًا، وبهذا المبلغ تم بناء وتجهيز المدرسة العليا لإعداد المعلمين في موريتانيا التي تعاني من نقص تأهيل الكوادر.

في عام ١٩٧٨ توقف موبوتو في المغرب، في أثناء عودته من زيارة الولايات المتحدة، فاتصل به ولد داده ودعاه لزيارة إلى موريتانيا حتى لو لمدة قصيرة.

في الطريق، من المطار إلى القصر الرئاسي، لاحظ موبوتو لافتات مكتوب عليها: شكرا زائير. شكرا موبوتو على الهدية. وفي طريق الموكب إلى القصر الرئاسي، توقف في المدرسة العليا لإعداد المعلمين. ترجل موبوتو من السيارة واستفسر بتعجب عن «الهدية» التي يشكره عليها الشعب الموريتاني قائلًا:

«لقد وصلت قبل ساعة. وأنا آسف لأنني لم أحمل معي هدايا».

تبسم الرئيس «ولد داده» وقال له مشيرًا إلى المبنى: هذه هي هديتك القيمة. فبمبلغ الخمسة مليون دولار، التي قدمتها لي قبل خمس سنوات، بنينا هذه المدرسة. عانقه موبوتو وقال: لو قدر أن يكون باقي الزعماء الأفارقة مثلك لما كانت قارتنا تعاني من الأميّة، والجهل، والتخلف والفقر. رد «ولد داده»: «أنا أتقاضى أجري من خزينة الدولة كرئيس. وهديتك هي لشعبي. أما مظهري وهندامي فلا يجوز أن يكون من إنتاج أرقى بيوت الأزياء العالمية بينما شعبي يعاني من الفقر».

الآن في سورية، تحمرّ عيون شعبها غضبًا على كل مظاهر الترف الواضح في شوارعها، في أحدث موديلات السيارات، وفي أفخم الحفلات، والأعراس الباذخة. والشعب يبحث عن أرخص أنواع الأطعمة ويكدح، ليل نهار، لكي لا يشحذ لقمته في بلد الحصار وقيصر وكورونا... ومقاومة!!

كتابٌ يناقش قيم المواطنة في المجتمع العربي

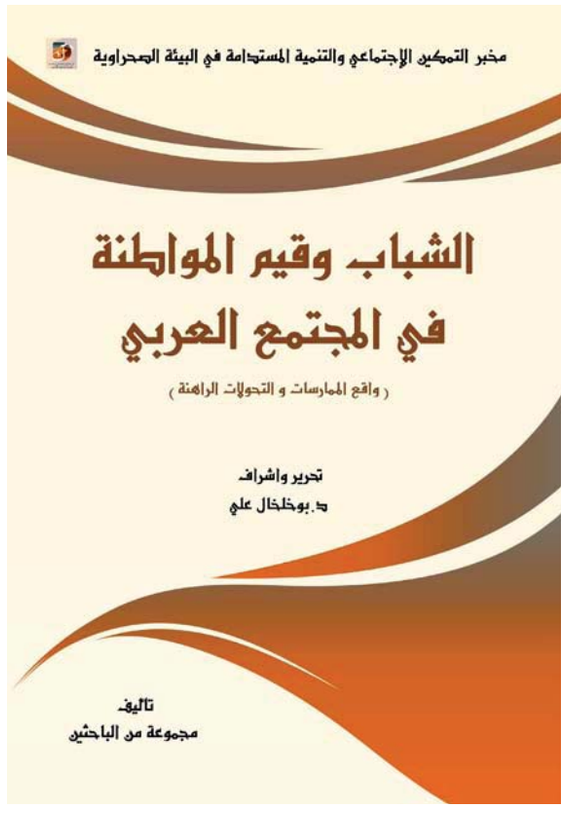

الجزائر «العمانية»: صدر عن مخبر التمكين الاجتماعي والتنمية المستدامة في البيئة الصحراوية بجامعة عمار ثليجي بالأغواط (جنوب الجزائر)، كتابٌ جماعيٌ بعنوان «الشباب وقيم المواطنة في المجتمع العربي.. واقع الممارسات والتحوّلات الراهنة». ويتضمن الكتاب الذي أشرف عليه د.علي بوخلخال بحوثًا ودراسات لمجموعة من الأكاديميين في تخصصات علميّة مختلفة.

ومن الدراسات التي يتضمنها الكتاب، واحدة بعنوان «مفهوم المواطنة وتجلياتها في التراث الإسلامي»، حاول من خلالها د.مصعب جعفورة التأصيل لمفهوم المواطنة في التراث الإسلامي، ويبحث في جذور هذا المصطلح الذي لا تكاد تخلو منه أغلب الدساتير الحديثة. وفي دراسة أخرى بعنوانه «المواطنة قيمٌ اجتماعية»، يبين د.عيسى يونسي، العلاقة بين المواطنة والقيم الاجتماعية.

وعن علاقة الشباب بالمواطنة، قدّمت د.وهيبة عيساوة دراسة بعنوان «مفهوم الشباب في أهمّ الحقول المعرفية»، بينما قدمت د.صبرينة بايود دراسة بعنوان «الشباب وثقافة المواطنة.. المدلول والأبعاد السوسيو-سياسية». وناقش د.سعيد زيوش كيفية تعزيز قيم المواطنة لدى النشء من خلال الأسرة والمدرسة، في حين تناول د.العربي حران المواطنة الرقميّة مطلبًا حضاريًا، باحثًا في دلالاتها المعنوية ومسلطًا الضوء على مخاطرها وأدوارها. وبخصوص الأدوار التي من الممكن أن يؤديها الإعلام في ترسيخ قيم المواطنة، تضمّن الكتاب مجموعة من المقالات، أبرزها عن تأثير الإعلام الجديد على ممارسة المواطنة في المجتمع العربي (خيرة العيدي)، ودور وسائل الإعلام الإلكترونيّة في ترسيخ قيم المواطنة لدى الشباب الجامعي (حسين زيدان)، ودور شبكات التواصل الاجتماعي في تنمية المواطنة الافتراضية لدى الشباب (د.سمير فريد)، ودراسة ميدانية حول دور شبكات التواصل الاجتماعي في ترسيخ قيم المواطنة، إضافة إلى دراسة للدكتورة أميرة محمد سيّد أحمد تضمنت مقترحات للارتقاء بجودة المحتوى المعلوماتي المثار عبر فضاءات الحوار الافتراضي للحفاظ على الهوية الوطنية، مع تقديم (فيسبوك) أنموذجًا.

وقدّم باحثون آخرون دراسات حول موضوعات ذات صلة بالمواطنة، مثل تأثير مؤسّسات التنشئة الاجتماعية والتربية على المواطنة لدى الشباب الجامعي (د.حفيظة خليفي)، ودور المؤسّسات التربوية في غرس قيم المواطنة الرقمية (آسيا أوباح)، والبعد القومي والقيمي للجامعة في تنمية قيم المواطنة لدى الطالب الجامعي (خالد زحزاح)، ودور الجامعة في تنمية قيم المواطنة لدى الطلبة (مونية زوقاي)، ودور مؤسّسات إعادة التربية في غرس قيم المواطنة لدى جنوح الأحداث (د.دليلة بدران)، ودور مؤسّسات المجتمع المدني في تعزيز المواطنة الفعّالة لدى المجتمع اللّيبي (د.الفاتح عبد السلام أحمد الأعور)، وقيم المواطنة كمقاربة علاجية لتحديات الظاهرة الطائفية.. إمكانات المواجهة وحدود التأثير (محمد المهدي شنين)، ومفهوم المواطنة وآليات تعزيز القيم المشتركة (موسى خويلد)، والحوار طريق للمصالحة والالتقاء بين الناس (د.حسيبة شهرة).

«في ظلال الإنكا».. مغامرة تسع نساء في ألبيرو

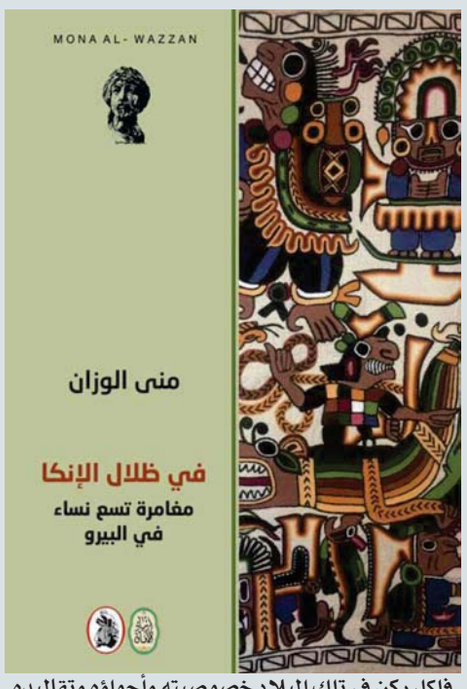

بيروت «العمانية»: تسجّل الكاتبة الكويتية منى الوزان في كتابها «في ظلال الإنكا»، يومياتها في جبال ألبيرو وسهولها، وطوافها من حول أنهارها وبحيراتها، وعبورها في مدنها وقراها، ولقاءها بناسها المقيمين فيها منذ أن وُلد الإنسان وظهر في الأرض.

هذه اليوميات التي صدرت ضمن سلسلة «السندباد الجديد» (ارتياد الآفاق) عن المؤسسة العربية للدراسات والنشر، تمثل ثمرة سفر استكشافيّ لتسع نساء عاشقات للسفر في الطبيعة وصعود الجبال. لكن نَصّ الرحلة والبساطة التي كُتبت فيها هذه اليوميات، من حيث هي تجسيدٌ لحب السفر في الأرض كما حضّت عليه الثقافة العربية، لم يمنعا من أن تتقصى اليومياتُ ما تبقّى من رفض الإنكا القديم أن يختطف الاحتلالُ الإسباني حضارتهم، فظلوا صامتين ولم يفشوا أسرارها، فهي مبنية على قمم وفي سهول تتوارى وراء غابات كثيفة، ولذلك لم يعثر عليها الإسبان.

يصوّر الكتاب مغامرة تسع نساء في ألبيرو، لكن النص كُتب بصوت واحد هو صوت الوزان، وإن كانت بين حين وآخر تذكر وقائع في الرحلة متصلة بهذه وتلك من رفيقات السفر.

ويلحظ القارئ من الصفحات الأولى أن عين الرحالة ترى الصغيرة والكبيرة، وتلتقط العاديَّ من الأشياء لتذكّرنا بأن ليس كلُّ سفر شعرًا أو أدبًا، وأن بعض السفر لا بد أن يكون معرفيَّ النزعة، بسيط الطلب، لطيف الأداء. ومع ذلك فثمة في هذه اليوميات انتباهات تحيل القارئ على فكرة بسيطة وعظيمة يتبناها المسافر، وهي أنّ الأرض -كل الأرض- وطنه.

وتوضح المؤلفة أن المناخ الذي كان سائدًا في المناطق التي زارتها لم يكن على وتيرة واحدة، وكذلك ملامح المدن، فلكل ركن في تلك البلاد خصوصيته وأجواؤه وتقاليده. وتقول: «إنك هنا إنسانٌ كونيّ، هويتك الطبيعة، وجغرافيتك الإنسان».

ويحضّ الكتاب قارئه على فكرة السفر، ويلهب في نفسه الرغبة في الإقامة بعيدًا عن المكان الأول، ولو لبعض الوقت، لعلّ في ذلك ما يجيب عن معنى وجودنا في المكان الأقرب حيث مسقط الرأس.

صدور أخبار أبي العلاء المعرّي

الكويت «العمانية»: صدر عن دار فارس لبعث التراث وتأصيل الفكر، كتاب «أخبار أبي العلاء المعريّ» لأبي طاهر السِّلَفيّ، وهو كتاب كان يُعَدّ من الآثار المفقودة، قبل أن يعاد بناؤه وجمعه وتحقيقه بجهود الباحث العراقي عمر ماجد السنوي. ويمثل الكتاب أقدم كتاب في بابه، ولهذا يتوقَّع أن يكونَ مصدرًا للمؤرّخين وأصحاب التراجم، فلا يكاد يخلو كتابٌ من كتب التراجم وردت فيه ترجمة المعرّي إلّا وهو ينقل عنه.

كما أن هذا الكتاب وفقًا للمحقق، مُسنَد الأخبار، فلا يَذكر فيه مؤلفه خبرًا أو شعرًا إلّا ويسنده عمّن رواه عنه إلى منتهاه غالبًا. ويعدّ السِّلَفي الذي صنّف الكتاب (توفي سنة ٥٧٦ هجرية) محدثًا حافظًا معمّرًا واسعَ الرواية، اتفقت كلمة العلماء على تعديله وتوثيقه وحفظه وإمامته.

ويدور الكتاب حول المعرّي، محاولًا إنصافه، بذكر ما له وما عليه، بل إنّه يسوق بعض المآخذ ويردفها بالإجابة عنها. وقد عمل المحقق على إعادة بناء الكتاب بما يقارب بناء المصنف؛ فتمّ جمعه وتوثيقه من أكثر من عشرين مصدرًا، منها مصادر مخطوطة، وبلغت نصوصه أكثر من أربعين نصًا، ومن المرجّح أن تكون هي معظم مادّة الكتاب المفقود. ويشتمل الإصدار أيضًا على دراسة بعنوان «مرايا أبي العلاء المعريّ»، تضمّنت رصدًا لمؤلّفات القدماء التي قصروها على أبي العلاء، وتذكرةً بسيرته ومعالم شخصيّته كما تعكسها مراياه، وخُتمت بجملة من آراء المحدثين من مشاهيرَ العلماء والأدباء الذين خصّصوا لأبي العلاء بعض دراساتهم.

عُمان

جريدة يومية سياسية تأسست عام ١٩٧٢م
تصدر عن مؤسسة عُمان للصحافة والنشر والإعلان

الأربعاء ٢٣ من ذي القعدة ١٤٤١هـ الموافق ١٥ من يوليو ٢٠٢٠م العدد ١٤٢٨٨

Wednesday 15 July 2020 - Edition No 14288

الطقس

حالة الجو

غائم جزئيا على الشريط الساحلي لمحافظة ظفار والجبال المجاورة مع فرص تساقط الرذاذ المتقطع، وصحو بوجه عام على بقية محافظات السلطنة مع احتمال تشكل السحب وهطول أمطار متفرقة تكون رعدية أحيانا ومصحوبة برياح نشطة وتساقط حبات البرد على جبال الحجر والولايات المجاورة خلال فترة الظهيرة والمساء، واحتمال تشكل السحب المنخفضة أو الضباب خلال آخر الليل والصباح الباكر على المناطق الساحلية لبحر العرب وبحر عُمان.

حركة الرياح

تهب على المناطق الساحلية لبحر عمان رياح شمالية شرقية خفيفة إلى معتدلة وتهب على المناطق الساحلية لبحر العرب رياح جنوبية غربية معتدلة إلى نشطة فيما تهب على بقية محافظات السلطنة رياح شرقية إلى جنوبية شرقية خفيفة إلى معتدلة.

حالة البحر

هائج الموج على سواحل بحر العرب ويصل أقصى ارتفاع له أربعة أمتار، و متوسط الموج على بقية سواحل السلطنة ويصل أقصى ارتفاع له مترين، وتشير التنبيهات إلى انخفاض الرؤية الأفقية أثناء تشكل الضباب والعواصف الرعدية، واحتمال تساقط البرد وجريان الأودية في مناطق جبال الحجر خلال المساء.

الصفحة الأخيرة

درجات الحرارة في بعض المدن العمانية

خصب		صحار		نزوى		صور		إبراء	
39	32	38	30	45	29	40	29	44	28
هيما		**البريمي**		**جبل شمس**		**الجبل الأخضر**		**قيرون حيرتي**	
46	29	46	35	28	20	31	23	27	22

تفاصيل عن النشرة الجوية : البريد الصوتي رقم 1102 أو 1103 أو على موقع الأرصاد الجوية www.met.gov.om

■ نسر يفرد جناحيه أثناء نزوله في محمية أولكيني في كينيا «أ.ف.ب»

الهيئة العامة للإذاعة والتلفزيون تعلن تشغيل محطة الإرسال الإذاعي في محافظة البريمي

مسقط «العمانية»: أعلنت الهيئة العامة للإذاعة والتلفزيون عن تشغيل محطة الإرسال الإذاعي في محافظة البريمي لتغطية المحافظة ببث إذاعة سلطنة عمان وتوسعة نطاق البث بجودة عالية وفق تقنيات متقدمة وحديثة.

وتبث المحطة الجديدة ترددات إذاعة سلطنة عمان بقنواتها الخمس،الإذاعة العامة بتردد ٩٦,١ ميجاهرتز، وإذاعة القرآن الكريم بتردد ٩٣,٠، وإذاعة الشباب بتردد ١٠٦,٥، والإذاعة الإنجليزية بتردد ١٠٤,٢، وإذاعة الموسيقى الكلاسيكية بتردد ١٠٢,٦.

ونُفذ مشروع المحطة بتصميم وإشراف من كوادر الهيئة العامة للإذاعة والتلفزيون على مساحة ٩ آلاف متر مربع، ويشتمل على قاعتين ومكاتب وبرج إرسال بطول مائة وخمسة وخمسين مترا مما سيساهم إلى جانب الموقع المتميز للمحطة في تغطية مساحات واسعة في محافظة البريمي والمحافظات المجاورة لها، وضمان وصول الإشارة بسهولة ووضوح أفضل إلى المستمع ووفق مواصفات ودقة عالية الجودة.

اتباع نظام للعناية بالبشرة مفيد للصحة النفسية

نيويورك «د.ب.أ»: - استخدام المنظف اليومي أو وضع قناع على الوجه في المساء أو حتى القليل من مرطب ملون، يمكن أن ينقذ مظهر البشرة، وأن يكون له آثار كبيرة على الصحة النفسية أيضا. ما يحتاجه المرء حاليا في حقبة «كوفيد-١٩»، هو نظام للعناية بالبشرة والعناية بنفسه. وبشكل بسيط، فإن الالتزام باتباع نظام للبشرة سوف يفيد صحة أكبر عضو في الجسم وسوف يؤدي إلى الأساس والتدليل اللذين سوف يفيدان الصحة النفسية.

إن التركيز على القيام بشيء ما أمر جيد للنفس يساعد في إيقاف دوامة القلق. قد يجد المرء أن أوقاتا معينة من اليوم يمكن أن تثير أفكارا دخيلة عليه، ولكن يمكن كسر الأفكار السلبية بالعناية بالنفس، حسبما جاء على موقع «ايفري داي هيلث».

ويقول مات تروب، وهو خبير في علم النفس السريري وطبيب للأمراض الجلدية النفسية في سانتا بربرا بكاليفورنيا: «غالبا ما يقول المرضى الذين يمرون بقلق واكتئاب إن حالتهم تتفاقم قبل ٣٠ دقيقة إلى ٦٠ دقيقة من النوم. ويحدث ذلك عندما يكون لديهم وقت فراغ كبير، وهو ما يزيد القلق عند الكثير من الأشخاص».

وعندما ينشغل المرء بنشاط ما، مثل غسل الوجه ووضع التونر (المنظف) عليه وترطيبه، يمكن للإنسان الخروج من القلق والتركيز على ما يفعل. وينطبق هذا على أي نشاط يبقي الإنسان منشغلا مثل العمل في مشروع جديد أو الطهي أو تمشية الكلب.

نـوافـذ

أحمد بن سالم الفلاحي
s ialoo @ ail. o

مشاعر الكراهية

ما هو مشاع أكثر؛ أن مشاعر الكراهية موجهة نحو ثلاثة عناوين عريضة هي:

- الدين؛ الذي أسقطت عليه مذاهب شتى.
- العرق؛ الذي حُمّل بألوان متعددة.
- النوع (الذكر/ الأنثى)؛ الذي بقي قضية مفتعلة، لا أكثر.

ولكن الواقع يزيد عن ذلك بكثير، فهناك محطات متعددة، تتأجج من خلالها مشاعر الكراهية، وفي مواقف أخرى تظل مفتعلة لتنفيذ أجندات كثيرة، حيث تمتحن فيها النفوس في إراداتها، وفي نواياها، وفي طموحات أفرادها، وحتى في إخفاقاتها، وبذلك لم تخرج الإنسانية عن فطرتها البشرية، الموزونة بحالتي الخير والشر، وقدرتها، في الوقت نفسه على تحكيم حياديتها إلى أي طرف هي أقرب لـ«التقوى».

هذه هي الصورة العامة الشائعة، وبالتالي فعندما يغالي الفرد في الكراهية أكثر مما ينبغي، أو يخرج عن المألوف، هنا ينتقل من حالته المألوفة المقبولة إلى حالته الشاذة المذمومة القبيحة، ذلك أن ثمن تأجيج الكراهية أو افتعالها ثمن ثقيل ومزعج، ويبعث على الاشمئزاز، ولو أن الإنسانية برمتها أدمنت هي نفسها على هذه الصورة السوداوية، لضعف فطرتها، وهذا ما يؤسف له حقًا.

وإذا قبل وجه ما من أوجه هذه الكراهية -وهو الحد الأدنى منها- فإن الأوجه الـ(٣) الأخرى مذمومة ومرفوضة: إنسانيًا، وقيميًا، وشرعًا، وقانونًا، ومن يتجاوز كل هذه الخطوط المؤمنة لما دون الكراهية، فيستحق مجابهته ومعاقبته، بل ونبذه؛ لأنه عضو مريض وفاسد، ويستلزم الأمر استئصاله، فهو ليس جديرًا أن يبقى بين البشر الطبيعيين؛ لأنه يزيد الأمر سوءًا، ويزيد المحنة محنة، ويظل عقبة كأداء في وجه التصالح مع الذات، هذه الذات التي تستنفر في مواقف، وتهادن في مواقف أخرى.

وتأجيج مشاعر الكراهية، أو افتعالها أصبح اليوم أكثر سهولة من ذي قبل، فالوسائل -وفي مقدمتها وسائل التواصل الاجتماعي- تتيح لكل ذي حقد أن يبث سمومه عبر هذا الفضاء اللامتناهي، ويلبس الحياة برمتها سحابة مثقلة بالسواد، حيث حمولة الأحقاد والكراهية واختزال أي منجز إنساني يمكنه أن يكون مشرقًا في لحظة صفاء تتصالح فيه الذوات مع نفسها، ومع من حولها من البشر، والشجر، والحجر، وبتصفح قليل خاطف يمكن لأحدنا أن يقرأ هذا الـ«غثيان» الذي تنقله هذه الوسائل اليوم، ويا ليت أنَّ من يكتبه يكتبه عن قناعة، وإنما يكتبه عن آخرين بـ«الإجارة» كما يقال، هذا بخلاف نفس هذا الـ«غثيان» الذي تبثه بعض القنوات الفضائية لا تقل سخافة عن الوسائل الأخرى، وهذا ما يحز في النفس، حيث التناقض السافر بين المنظر والمخبر.

المؤلم أيضا، أن يسير مع الركبان أناس يظنون أنهم مصلحون لأوطانهم، وهم يغالون في النقد، غير القائم على حقائق الأشياء، حيث يتكلمون من أبراجهم العاجية، يتقصون كل تقصير، وكل مثلبة للجهود المبذولة على مستوى الوطن، وأقرب دليل ما تم التطرق إليه حول الجهود المقدرة التي تستحق الثناء والتثمين والإجلال التي تقوم بها اللجنة العليا المكلفة بالتعامل مع جائحة (كورونا كوفيد١٩)، في الوقت الذي يفترض أن يتكاتف الجميع للخروج من هذه المحنة بأقل الأضرار، فهذه محنة دولة وفرد، وليست مسؤولية مؤسسة بعينها، وكان الأولى لهؤلاء الـ«ناعقين» أن يلتزموا ويلزموا أنفسهم بالتعليمات الصادرة من اللجنة العليا، ويؤازروا مختلف هذه الجهود المبذولة، ولا يكونون معول هدم لكل ما يبذل، فالأوطان تتآزر بأبنائها في أوقات المحن، وليس لها إلا أبناؤها حتى تنجلي المحن، ويستنشق الوطن عطر انتصاره، بفضل الله على أبنائه الذين يؤازروه في أوقاته الصعبة، ولكنها سموم الأنفس التي تبث هنا وهناك، مفتعلة بصورة أو بأخرى مشاعر الكراهية تجاه المنجز، ومنجرة نحو ما تهوى له الأنفس الضيقة.

هل ممارسة التمارين قبل الذهاب إلى الفراش تؤثر على النوم؟

سان فرانسيسكو «د.ب.أ»:- ممارسة التمارين الرياضية بانتظام لها كثير من النفع، مثل النوم بشكل أفضل. إنها تشجع على الاسترخاء وتخفض درجة القلق وتضبط الساعة البيولوجية. كما أن ممارسة التمارين تزيد من درجة حرارة الجسم الأساسية. وعندما تبدأ في الانخفاض يشعر المرء بالنعاس.

كان يُعتقد لفترة طويلة أن ممارسة التمارين قبل النوم يمكن أن يجعل من الصعب الاسترخاء مساء. ولكن، بحسب الأبحاث الأخيرة، ليس هذا صحيحا بالضرورة. لقد وجدت الدراسات أنه من الممكن الاستمتاع بالتمرينات الرياضية قبيل وقت النوم دون أن يؤثر ذلك على نومك. ووفقا لبحث جديد، فإن ممارسة التمارين متوسطة الشدة خلال ٦٠ إلى ٩٠ دقيقة قبل وقت النوم لا تؤثر على قدرتك على النوم الجيد ليلا.

هل بعض أنواع التمارين أفضل من غيرها قبل النوم؟

ليست كل التمارين سواء فيما يتعلق بكيفية تأثيرها على النوم. ولهذا السبب، إذا كنت ترغب في ممارسة التمارين الرياضية في المساء، فمن المهم اختيار نشاطك بحكمة، حسبما جاء على موقع «هيلث لاين». بشكل عام، يفضل ممارسة التمارين متوسطة الشدة في المساء. وقد يساعد هذا المستوى من النشاط في النوم بشكل أسرع، وبجودة عالية.

ومن المهم الانتهاء من ممارسة التمارين قبل ساعة على الأقل من النوم. بل حاول الانتهاء من ممارسة التمارين قبل ٩٠ دقيقة، على الأقل، من التوجه إلى السرير، إذا كان ذلك ممكنا.

الناسا تطلق روبوتا بحثا عن جراثيم في المريخ

■ مركبة كبيرة بست عجلات في محاولة للعثور على أدلة بأن جراثيم فعلية كانت تجوب مياه الكوكب الأحمر «ا.ف.ب»

واشنطن «أ.ف.ب»: - تطلق الولايات المتحدة في ٣٠ يوليو باتجاه المريخ أحد أكثر مسباراتها تطورا وهو مركبة كبيرة بست عجلات في محاولة للعثور على أدلة بأن جراثيم فعلية كانت تجوب مياه الكوكب الأحمر قبل ثلاثة مليارات ونصف مليار سنة. وستستمر رحلة «برسفيرنس» لأكثر من ستة أشهر. وفي حال هبط الروبوت على سطح المريخ من دون أن تلحق به أضرار، سيبدأ استكشافا علميا على سنوات عدة بغية أخذ عشرات العينات الصخرية ويحفظها على أن ينقلها روبوت آخر في المستقبل إلى الأرض.

ويخلف «برسفيرنس» أربعة مسبارات أمريكية عريقة أحدثت منذ نهاية التسعينات بفضل الأقمار الاصطناعية والروبوتات الثابتة تحولا جذريا في معرفة الإنسان للمريخ بتوفيرها الأدلة بأن الكوكب الأحمر لم يكن على الدوام جافا وباردا كما هو الآن.

فقد توافرت على المريخ عناصر الحياة في ما مضى من مياه ومكونات عضوية ومناخ مؤات. ويأمل العلماء أن يجدوا في العينات التي سيأخذها «برسفيرنس» متحجرات بكتيريا أو جراثيم اخرى للتأكيد أن المريخ شهد فعلا شكلا من أشكال الحياة في الماضي الغابر.

وتعمل وكالة الفضاء الأمريكية (ناسا) عن بعد منذ أشهر بسبب جائحة كوفيد-١٩ إلا أن الجدول الزمني للمهمة البالغة ميزانيتها ٢,٧ مليار دولار، لم يتأثر. وقال رئيس الناسا جيم برايندستاين «إنها واحدة من مهمتين عملنا جاهدين على ضمان إطلاقها في يوليو».

وتتواجد الأرض والمريخ على الجانب نفسه من الشمس كل ٢٦ شهرا وهي فرصة مؤاتية ينبغي عدم تفويتها.

وحدهم الأمريكيون نجحوا في إنزال روبوتات من دون أضرار على سطح المريخ هي أربعة مسبارات ثابتة وأربعة متحركة (باثفايندر وسبيريت واوبورتيونتي وكوريوسيتي وهو الوحيد الذي لا يزال نشطا. وتأكد في السنوات العشرين الأخيرة فقط، أن الكوكب الأحمر كان يحوي في ما مضى محيطات وأنهر وبحيرات.

وأكد مسبار «كوريوسيتي» وحده وجود جزئيات عضوية إلا أن الأجهزة على متنه لا يمكنها ان تثبت بمصدرها البيولوجي المحتمل.

وحاولت أولى المسبارات الأمريكية «فايكينغ ١» و«فايكينغ ٢» إيجاد أثر للحياة على المريخ اعتبارا من ١٩٧٦ لكن بشكل عرضي. وروى ج. سكوت هوبارد الذي أطلق برنامج استكشاف المريخ الحالي في العقد الأول من الألفية «تجارب رصد أثر للحياة كانت فشلا ذريعا».

وقررت الناسا عندها العمل على مراحل من خلال دراسة التربة وتحليل الصخور على الصعيد الكيميائي والجزيئي فضلا عن عمليات رصد كثيرة عبر الأقمار الاصطناعية. وقد تبين لعلماء الجيولوجيا تدريجا ان الحياة متوافرة فعلا في المريخ بشكل سائل وحددوا المناطق التي كانت تعتبر الأنسب لقيام الحياة في الماضي.

وقال سكوت هوبارد «معرفة أي كان المريخ قابلا للحياة بشكل محتمل وما هي آثار الحياة التي نبحث عنها كانت مراحل ضرورية لإرسال مهمة مكلفة جدا إلى هذا المكان الذي اختير بعناية لأخذ عينات منه».

غياب كبير للبيانات الإحصائية عن موجات الحر الإفريقية

باريس «أ.ف.ب»: - لاحظت دراسة نشرتها مجلة «نيتشر كلايمت تشينج» أن غياب البيانات الإحصائية الشاملة في شأن موجات الحر الشديد التي تضرب إفريقيا جنوب الصحراء الكبرى يصعّب إجراء دراسات عنها ووضع أنظمة إنذار مبكر لرصدها. وقال لوك هارينغتون من معهد التغيّر البيئي في جامعة أكسفورد البريطانية، وهو الباحث الرئيسي في هذه الدراسة، إن «الآثار المترتبة على موجات الحرّ الشديد (في إفريقيا) لا يتم تسجيلها»، في وقت تخضع مثل هذه الموجات ونتائجها للدرس تلقائياً في مناطق العالم الغنية.

وأضاف أن «الملاحظات الميدانية والنمذجات المناخية تظهر أن إفريقيا جنوب الصحراء الكبرى معرّضة بشكل كبير لموجات الحرّ الشديد». ومع ذلك، لا تظهر في قاعدة البيانات العالمية الرئيسية في شأن الكوارث الطبيعية «إيميرجنسي إيفنتس داتابيس» سوى اثنتين من موجات الحرّ الشديد التي شهدتها المنطقة في السنوات المئة والعشرين الأخيرة. كذلك ثمة نقص مماثل في البيانات المتعلقة بأنواع أخرى من الأحداث الطبيعية كالجفاف والفيضانات.

في روسيا.. «موظفة» آلية تساعد في الحد من البيروقراطية

موسكو «رويترز»: - بدأ إنسان آلي على شكل موظفة إدارية تقديم الخدمات للجمهور في سيبيريا. وتخدم الموظفة الآلية، ذات الشعر الأشقر الطويل والعينين البنيتين، الزبائن في مدينة بيرم التي تبعد ١١٠٠ كيلومتر شرقي موسكو. وهي تساعد فقط حتى الآن في إصدار شهادات الحالة الجنائية وشهادات بعدم تعاطي المخدات المطلوبة في روسيا لإتمام أي معاملات قانونية. وقالت الشركة التي نفذت مشروع بروموبوت إنها صممت الإنسان الآلي بحيث يشبه أي امرأة روسية عادية وإنها توصلت إلى ملامح الوجه عن طريق الذكاء الاصطناعي بتحليل ملامح آلاف النساء.

وتابعت الشركة أن الموظفة الآلية، التي ترتدي الزي الرسمي للهيئة التي تعمل بها، وهو قميص أبيض وحلة بنية، يمكنها عمل أكثر من ٦٠٠ تعبير بالوجه وذلك بتحريك عينيها وحاجبيها وفمها وعضلات وجهها المغطاة بجلد صناعي. وتستطيع كذلك توجيه أسئلة عامة والرد عليها، فضلا عن أنها مزودة بجهاز تصوير مستندات وطابعة. وقال ليونيد جروموف مدير مكتب السجلات إن الموظفة الآلية متصلة بقاعدة بيانات للوثائق ويمكنها القيام بكل مهام الموظف بالمكتب.

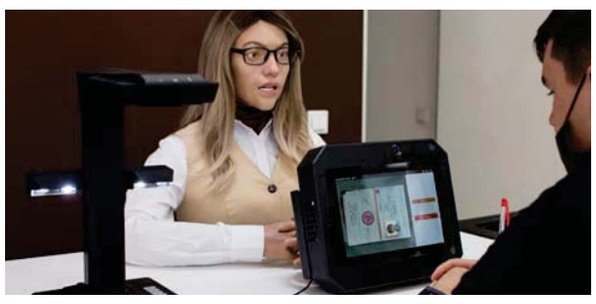

■ إنسان آلي على شكل موظفة إدارية تقدم الخدمات للجمهور في سيبيريا

عُمان
ص.ب: ٩٧٤، ر.ب: ١٠٠ مسقط
سلطنة عُمان
البدالة: ٢٤٦٤٩٤٤٤
فاكس: ٢٤٦٤٩٥٠٨

التحرير
• الشؤون المحلية والتحقيقات: ٢٤٦٤٩٥١٠ / ٢٤٦٤٩٥١١
• الاقتصاد والسياحة: ٢٤٦٤٩٥٢٠ / ٢٤٦٤٩٥٢١
• الدولي: ٢٤٦٤٩٥٨٠
• المجتمع: ٢٤٦٤٩٥٣٠ / ٢٤٦٤٩٥٣٥
• الديني: ٢٤٦٤٩٥٤٧ / ٢٤٦٤٩٥٤٨
• الرياضي: ٢٤٦٤٩٥٤٠ / ٢٤٦٤٩٥٤١

المكاتب
• صلالة: ٢٣٢٩٣٣٣٣ فاكس: ٢٣٢٩٣٩٠٩
• نزوى: ٢٥٤١١٠٩٩ ص.ب: ٩٥٥ الرمز البريدي: ٦١١
• صحار: ٢٦٨٤٣٠٠٤ فاكس: ٢٦٨٤٣٠٠٨

الإعلانات
• العمانية للإعلان والعلاقات العامة
ت: ٩٥٩٢٢١١٢
ت: ٩٩٨٤١٣٣٠
ت: ٩٩٢٣٩٢٦٤
ت: ٢٤٦٤٩٤٣٣
فاكس: ٢٤٦٤٧٤٩٤، ٢٤٦٩٩٦٠٤
ص.ب: ٣٣٠٣ روي
الرمز البريدي: ١١٢
البريد الالكتروني: omanadvertising@gmail.com

الاشتراكات
• ٧٠ ريالاً سنوياً للمؤسسات والشركات والأفراد
وكيل التوزيع: العمانية للتوزيع والتسويق
ص.ب: ٩٧٤ مسقط، الرمز البريدي: ١٠٠
فاكس: ٢٤٦٤٩٣٧٩
هاتف: ٢٤٦٤٩٣٦١، ٢٤٦٤٩٣٥٦، ٢٤٦٤٩٣٦٠، ٢٤٦٤٩٣٥٧
البريد الالكتروني: subscribe@oepga.com

تنبيه للقراء

يرجى من قراء عمان أو الأوبزرفر ومجلة نزوى الاتصال فورا في حالة عدم انتظام وصول أي من هذه الاصدارات على هاتف ٢٤٦٤٩٣٦٢ من الساعة التاسعة صباحا حتى الثانية والنصف او البريد الآلي:
subscribe@oepga.com