داخل العدد

اقتصاد
■ توقيع اتفاقية إنشاء المحجر البيطري الوطني لأمهات الروبيان
■ «تجربتي» تشخّص الحالة الصحية للمشاريع الصغيرة والمتوسطة
■ ٧ شركات تعلن نتائج النصف الأول .. والأداء يتباين حسب القطاعات

محليات
انتهاء تعديل الرغبات في القبول الموحد و ٣٤٣٧٦ طالبا وطالبة حددوا اختياراتهم
دراسة بالمستشفى السلطاني تؤكد الحاجة إلى توفير الدعم الإداري والنفسي للكوادر الصحية
مجلس التعليم يعتمد وثيقة «الإطار الوطني العماني لمهارات المستقبل»

رياضة
■ «هبة الله» تحصد الميدالية الذهبية في قفز الحواجز بالمضمار الهولندي
■ تأثر كبير لتوقف رياضة المحركات بالسلطنة.. والمتهم «كورونا»!
■ المصير الأوروبي لمانشستر سيتي على قوس محكمة التحكيم

عُمان

رئيس التحرير
سيف بن سعود المحروقي

١٦ صفحة

جريدة يومية سياسية تأسست عام ١٩٧٢م
تصدر عن مؤسسة عُمان للصحافة والنشر والإعلان

الاثنين ٢١ من ذي القعدة ١٤٤١هـ الموافق ١٣ من يوليو ٢٠٢٠م العدد ١٤٢٨٦

Monday 13 July 2020 - Edition No 14286

www.omandaily.om

مسقط ٣٨ | ٣٢
صلالة ٢٨ | ٢٤

جلالته يهنئ رئيس جمهورية الجبل الأسود

العمانية: بعث حضرة صاحب الجلالة السلطان هيثم بن طارق المعظم - حفظه الله ورعاه - برقية تهنئة إلى فخامة الرئيس ميلو ديوكانوفيتش رئيس جمهورية الجبل الأسود، بمناسبة العيد الوطني لبلاده، تضمنت تهاني وتمنيات جلالته الطيبة له، ولشعب بلاده الصديق.

الوحدات الحكومية تبدأ اليوم العمل بنسبة ٣٠٪

المسح الاستقصائي يحدد توجهات المرحلة القادمة.. وإمكانية فتح المدارس

■ الوحدات الحكومية تخفض نسبة الدوام إلى ٣٠٪ وتشدد على الإجراءات الاحترازية «تصوير: التواصل الحكومي»

عُمان: تعود الوحدات الحكومية اعتبارا من اليوم الإثنين العمل بما لا يزيد عن ٣٠٪ من الموظفين، وبحيث يقتصر الحضور لمقرات العمل على الذين تستدعي طبيعة عملهم الحضور لإنجاز الأعمال الضرورية على أن يواصل البقية أعمالهم عن بعد.

وانطلقت الأحد في مختلف محافظات السلطنة الحملة الوطنية للمسح الاستقصائي «المصلي» لفيروس كورونا المستجد والذي يستهدف إجراء فحوصات لعينة عشوائية تصل إلى ٢٠ ألف شخص. وقالت الدكتورة أمل بنت سيف المعنية مديرة دائرة الوقاية ومكافحة العدوى بوزارة الصحة: إن المسح سيكشف مدى صحة إصابة ١٪ من السكان بالفيروس أم أن العدد أكبر من ذلك في ظل أن الدلائل العلمية تشير إلى أن بعض المصابين قد لا تظهر عليهم أي أعراض. وقالت المعنية: إن المسح من شأنه أن يكشف أين وصل انتشار الفيروس بين المجتمع العماني.

ويعتقد المتخصصون في وزارة الصحة أن أعداد الإصابات الحقيقية أكبر من تلك التي تكشف نتيجة الفحوصات المخبرية التي تجرى للمصابين بالأعراض فقط.

وقالت المعنية: إن نتيجة المسح ستحدد الكثير من المسارات المستقبلية من بينها إمكانية فتح المدارس في الفصل الدراسي القادم وكذلك دراسة وضعية نسبة الأطفال المعرضين للالتهاب بناء على نتيجة الفحوصات وهل لديهم أجسام مضادة عالية جدًا في الدم بشكل تجعل الجهات المعنية السماح بفتح المدارس أم اعتماد التعليم عن بعد كخيار آخر.

إلى ذلك أعلنت وزارة الصحة الأحد وفاة ٩ أشخاص جراء الإصابة بالفيروس بينهم ٦ مواطنين ليرتفع العدد الإجمالي إلى ٢٥٧ وفاة. كما أعلنت الوزارة عن تسجيل ١٣١٨ حالة عدوى جديدة بالفيروس ليبلغ العدد التراكمي لحالات الإصابة ٥٦٠١٥ حالة.

ونوم في مختلف المؤسسات الصحية خلال الـ ٢٤ ساعة الماضية ٦٥ شخصا، فيما وصل عدد الحالات المنومة في مختلف مستشفيات السلطنة نتيجة المرض ٥٢٥ حالة بينها ١٤٣ حالة ترقد في غرف العناية الحرجة وهذا رقم تاريخي جدا بالنسبة لمرض واحد فقط.

«تفاصيل ص ٢»

لمواجهة أضرار الجائحة

«مدائن» تلغي رسوم دخول الشاحنات للمنطقة الحرة بالمزيونة

العمانية: أعلنت المؤسسة العامة للمناطق الصناعية «مدائن» عن إلغاء بعض الرسوم المتعلقة بدخول الشاحنات إلى المنطقة الحرة بالمزيونة والتخزين فيها، بهدف مواجهة الأضرار الاقتصادية الناتجة عن تفشي جائحة كورونا، وسعيا منها إلى جذب المزيد من الاستثمارات المحلية والأجنبية إلى المنطقة وتشجيع تجارة الترانزيت فيها.

وأوضح سعيد بن عبدالله البلوشي، مدير عام المنطقة، الحرة بالمزيونة أن المنطقة شهدت نموا متضاعفا في مؤشراتها الرقمية خلال النصف الأول من العام الجاري.

وبلغ إجمالي قيمة البضائع الداخلة إلى المنطقة ٣٣٤ مليونا و٣٧٨ ألفا و٩١٠ ريالات عمانية مع نهاية شهر يونيو الماضي مقارنة بـ ١٤٣ مليونا و٤٦٠ ألفا و١٦٥ ريالا عمانيا في الفترة ذاتها من العام ٢٠١٩ بنسبة نمو تجاوزت ١٣٣٪، بينما ارتفع حجم البضائع الداخلة إلى المنطقة خلال النصف الأول من ٢٠٢٠ إلى ٢١٠١٦٠ طنا مقارنة بـ ١٢٩١٧٠ طنا خلال الفترة ذاتها من العام ٢٠١٩ وبنسبة نمو تجاوزت الـ ٦٢٪، فيما تضاعف عدد المركبات الداخلة إلى المنطقة إلى ١٩٣٨٤ مركبة خلال النصف الأول من العام ٢٠٢٠ مقارنة بـ ٩٤٥ مركبة خلال الفترة ذاتها من العام ٢٠١٩ وبنسبة نمو تجاوزت الـ ١،٩٥١٪.

«تفاصيل ص ٦»

«الدولة» يناقش مشروع قانون حماية البيانات الشخصية

ناقش مجلس الدولة «الأحد» مشروع قانون حماية البيانات الشخصية المحال من مجلس الوزراء وتقريري اللجنة القانونية بالمجلس ومجلس الشورى حوله، وذلك في جلسته العادية برئاسة معالي الدكتور يحيى بن محفوظ المنذري رئيس المجلس.

واستعرض المكرم الدكتور راشد بن سالم البادي رئيس اللجنة القانونية بيان اللجنة حول مشروع القانون، مؤكدًا أهمية مشروع القانون المتمثلة في أنه أتى انطلاقًا من التوجيهات السامية بضرورة تبسيط الإجراءات والمعاملات والتوسع في استخدام التقنية الحديثة وتوفير الخدمات إلكترونيًا، حيث أصبح التحول إلى الحكومة الإلكترونية أمرًا واقعيًا، كما بات التعامل مع المعطيات والبيانات لا سيما الشخصية يتزايد يومًا بعد يوم، الأمر الذي استتبع معه أهمية إيجاد قانون ينظم مسألة التعامل مع البيانات الشخصية ويوفر الحماية لها.

وتضمن مشروع القانون المحال ٣٥ مادةً قسمت على خمسة فصول بينها مهام وصلاحيات وزارة التقنية والاتصالات التي عهد إليها المشروع ببعض المسؤوليات والمهام من أجل حماية حقوق أصحاب البيانات الشخصية، وخصص الفصل الثالث لحقوق صاحب البيانات الشخصية، لضمان حقوق الأشخاص عند التعامل مع بياناتهم الشخصية وحمايتها من أي انتهاك يقع على تلك البيانات.

بينما يتناول الفصل الرابع التزامات المتحكم والمعالج اللذين يتوليان معالجة البيانات الشخصية، فيما جاءت مواد الفصل الخامس مشتملة على العقوبات على المخالفة لأحكام هذا القانون.

«تفاصيل ص ٢»

اقرأ في: أفكار وآراء

رأي عُمان
مبادرات وابتكارات في أوقات الأزمات

«كورونا».. خطايا الوعي الذاتي بين العلم والجهل
فتحي مصطفى

مرحلة الـ«تسليع».. حيث الربح والخسارة
أحمد بن سالم الفلاحي

«ص ٨»

ألمانيا تطالب «الأوروبي» بموقف حيال تصرفات الصين في هونج كونج

برلين «د.ب.أ»: حث وزير الخارجية الألماني هايكو ماس على تبني موقف موحد للاتحاد الأوروبي حيال قانون الأمن القومي المثير للجدل الذي شرعته الصين لهونج كونج.

وتأتي هذه التصريحات قبل اجتماع وزراء خارجية الاتحاد الأوروبي اليوم.

وقال ماس لشبكة التحرير الصحفي «دويتشلاند»: «عملت من أجل أن نتشاور سريعا حول العواقب التي يمكن أن تنتج عن هذا القانون بالنسبة لعلاقتنا مع هونج كونج ومع الصين».

وأضاف السياسي الاشتراكي الديمقراطي: «أنا على قناعة راسخة بأننا لا يمكن أن نحقق شيئا في مواجهة الصين إلا إذا تحدثنا بصورة حازمة وبصوت واحد كاتحاد أوروبي»، وحذر من أنه بخلاف ذلك فإن الأوروبيين مهددون بمضار كبيرة.

وقال ماس: «على أوروبا أن تنتبه بالدرجة الأولى ألا تقع تحت العجلات في تنافس القوى العظمى بين الولايات المتحدة والصين».

وأعلن ماس عن إجراء مراجعة دقيقة لتأثيرات قانون الأمن الصيني، مشيرا إلى أن الشيء الأهم الآن هو ما إذا كانت الصين ستحافظ على التزاماتها الدولية.

وكانت الصين صادقت على قانون الأمن القومي لهونج كونج نهاية الشهر الماضي غير عابئة بالانتقادات الدولية، ويتعلق القانون بالتصدي لكل الأنشطة التي تعتبرها الصين تخريبية أو انفصالية أو إرهابية. وفي المقابل يتخوف المنتقدون من أن هذا القانون يعني نهاية مبدأ «بلد واحد ونظامان»، الذي أدار هونج كونج منذ إعادتها إلى الصين عام ١٩٩٧ بحكم ذاتي ومنحها حقوقا في الحريات.

من جانبها، اتهمت كاترين جورينج-إيكارت، زعيمة الكتلة البرلمانية لحزب الخضر، الحكومة بالتردد في التحرك في مواجهة الصين وقالت: «لا أفهم كيف يكون لدينا مستشارة صامتة على هذا النحو في مثل هذا الوضع المأساوي».

الإصابات ترتفع.. والعالم في حيرة بين الفتح والغلق

عواصم «وكالات»: أذعن الرئيس الأميركي دونالد ترامب أخيرا للضغوط ووضع كمامة للمرة الأولى في مكان عام فيما أظهرت أرقام جديدة أن وتيرة الإصابات بفيروس كورونا المستجد تتسارع في العالم.

ومنذ بداية يوليو سجلت حوالي ٢،٥ مليون إصابة جديدة بالوباء، وهو مستوى قياسي منذ بدء انتشار الفيروس في الصين السنة الماضية، بحسب تعداد وكالة فرانس برس.

وخلال شهر ونصف شهر فقط، تضاعف عدد الحالات في العالم بحسب التعداد الذي يستند إلى أرقام رسمية.

وسجّلت الولايات المتّحدة ٦٦ ألفا و٥٢٨ إصابة جديدة بفيروس كورونا المستجدّ خلال ٢٤ ساعة في رقم قياسي جديد، بحسب بيانات نشرتها جامعة جونز هوبكنز التي تُعتبر مرجعًا في تتبّع الإصابات والوفيات الناجمة عن الوباء في العالم.

وأظهرت بيانات جامعة جونز هوبكنز أنّ إجمالي عدد المصابين في أمريكا ارتفع إلى ثلاثة ملايين و٢٤٢ ألفا و٧٣ بينما ارتفع عدد الوفيات جرّاء الفيروس إلى ١٣٤ ألفا و٧٢٩. وتجاوز العدد اليومي للإصابات الجديدة ستين ألفًا لليوم الخامس على التوالي في الولايات المتحدة، حيث أصبح الوباء خارج السيطرة في العديد من الولايات.

ورغم هذا التطور المقلق، أعيد افتتاح جزء من متنزه ديزني وورلد الترفيهي في أورلاندو في ولاية فلوريدا السبت، بعد أربعة أشهر من الإغلاق.

وفي العالم، تسبب الفيروس بإصابة حوالي ١٣ مليون شخص ووفاة أكثر من ٥٦٥ ألفا ما أدى إلى خسائر اقتصادية كبرى خلال سبعة أشهر منذ أن رصد في نهاية السنة الماضية في مدينة ووهان الصينية.

وفي أوروبا تعود الحياة إلى طبيعتها تدريجيا رغم أن القارة تبقى الأكثر تضررا مع ٢٠٢ ألف وفاة من أصل ٣،٨ مليون حالة. وجرت انتخابات في اسبانيا وبولندا الأحد بعدما تم إرجاؤها بسبب الفيروس ويجري فرض إجراءات وقاية مشددة.

الحصيلة العالمية لفيروس كورونا المستجد

12 يوليو، 11:00 ت غ

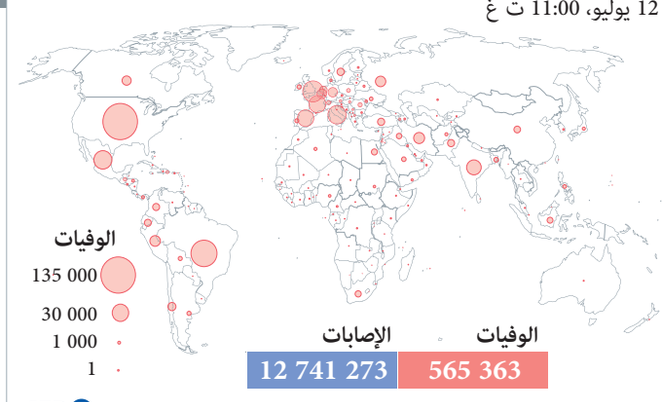

المصدر: تعداد لفرانس برس وفقا للأرقام الصادرة عن المراجع الرسمية

طالبان: الحرب قائمة لأننا لم نجد البديل

كابل. الأناضول: أعلنت حركة طالبان، الأحد، أن الحرب هو الخيار الوحيد أمامها الآن في أفغانستان.

وقال المتحدث باسم الحركة، ذبيح الله مجاهد، على تويتر: «الحرب قائمة، لأننا لم نجد خيارا آخرا». وأضاف: «تنفيذ اتفاقية الدوحة وبدء المفاوضات بين الأفغان أمران ضروريان حتى نتمكن من العمل من أجل تخفيف حدة النزاع وإنهاء الحرب، لكنها ما زالت قائمة، لأننا لم نجد بديلا بعد».

لكنه في المقابل شدد على أنّ «استكمال عملية تبادل الأسرى وبدء المفاوضات بين الأفغان على الفور، هو المسار الأصح والأكثر عقلانية لإيجاد حل».

وفي ٢٩ فبراير الماضي، شهدت العاصمة القطرية الدوحة، اتفاقًا بين الولايات المتحدة و«طالبان» يُمهد الطريق، وفق جدول زمني، لانسحاب أمريكي على نحو تدريجي من أفغانستان، وتبادل الأسرى.

حيث نص الاتفاق على إطلاق سراح حوالي ٥ آلاف من سجناء طالبان، مقابل نحو ١٠٠٠ أسير من الحكومة الأفغانية.

هل نحتاج إلى تحفيز البيئة البحثية لتقديم حلول جذرية وإسهامات تنافس عالميا؟

كتبت-مُزنة الفهدية: عندما عصفت أزمة كورونا بالعالم، انتعشت حركة البحث العلمي وأصبح هناك سباق في تطوير لقاحات وأدوية للحد من الجائحة، كانت هناك مبادرات شبابية عمانية مبدعة ساهمت في التخفيف من أزمة الجائحة من خلال ابتكار وتطوير عدد من اللوازم والمعدات التي أثبتت أن قدر الشباب العماني على الإنتاج. وأكدت الجائحة أهمية البحث العلمي وضرورة الاهتمام به.

وقال البروفيسور أحمد بن سليمان الحراصي نائب الرئيس للبحث العلمي ورئيس مركز أبحاث العلوم الطبيعية والطبية بجامعة نزوى «إن أبحاث فيروس كورونا تدفع دول العالم نحو العمل بوتيرة أسرع لإيجاد الحلول العلمية الناجعة، وتجاوز عدد البحوث في العالم ثلاثة آلاف بحث منشور خلال ثلاثة أشهر من انتشار الجائحة». وقال الحراصي: إن البيئة البحثية في السلطنة هي دون المستوى المطلوب والجامعات دون استثناء لم تستطع مواكبة الزخم العالمي وهذه الجائحة فرصة لإعادة ترتيب القطاع البحثي لأهميته.

من جهته قال الدكتور فهد الزدجالي مساعد العميد في عمادة البحث العلمي بجامعة السلطان قابوس: «هناك أبحاث كثيرة أجريت في السلطنة سواء للأمراض المعدية أو الأمراض غير المعدية قام بها باحثون من مختلف المؤسسات وخرجت بنتائج أسهمت في الحد من الكثير من الأمراض وأعطت صورة واضحة وفهما جيدا للمرض».

وأظهرت جائحة كورونا قدرة الشباب العماني والكوادر الوطنية على ابتكار وتطوير عدد من المعدات الطبية والتطبيقات الرقمية في مجالات مختلفة من خلال تسخير التقنية والابتكار، وذلك بالتعاون بين الصندوق العماني للتكنولوجيا، والمؤسسات ذات العلاقة بتنمية المؤسسات الصغيرة والمتوسطة والشركات الناشئة.

«تفاصيل ص ٤»

مواقيت الصلاة

الفجر	الظهر	العصر	المغرب	العشاء
4.03	12.18	3.37	7.02	8.23

أسعار الذهب 1801.55 دولار أمريكي

العملات الرئيسية
الريال مقابل الدولار
شراء: 0.384
بيع: 0.385

عُمان
Oman Daily
@omandaily1
@omandaily_newspaper

«الدولة» يناقش مشروع قانون حماية البيانات الشخصية.. ويؤكد أهميته في استكمال منظومة التشريعات الإلكترونية

ناقش مجلس الدولة «الأحد» مشروع قانون حماية البيانات الشخصية المحال من مجلس الوزراء وتقريري اللجنة القانونية بالمجلس ومجلس الشورى حوله، وذلك في جلسته العادية الثامنة لدور الانعقاد السنوي الأول من الفترة السابعة برئاسة معالي الدكتور يحيى بن محفوظ المنذري رئيس المجلس. وألقى معالي الدكتور رئيس المجلس كلمة في مستهل الجلسة رحب فيها بالمكرمين الأعضاء، مستعرضًا جدول أعمال الجلسة، مؤكدًا على أن الجلسة مخصصة لمناقشة مشروع قانون حماية البيانات الشخصية المحال من مجلس الوزراء وتقرير اللجنة القانونية وتقرير مجلس الشورى حوله، وقد استعرض المكرم الدكتور راشد بن سالم البادي رئيس اللجنة القانونية بيان اللجنة حول مشروع القانون، مؤكدًا أهمية مشروع القانون المتمثلة في أنه أتى انطلاقًا من التوجيهات السامية بضرورة تبسيط الإجراءات والمعاملات والتوسع في استخدام التقنية الحديثة وتوفير الخدمات إلكترونيًا، حيث أصبح التحول إلى الحكومة الإلكترونية أمرًا واقعيًا، كما بات التعامل مع المعطيات والبيانات سيما الشخصية يتزايد يومًا بعد يوم، الأمر الذي استتبع معه أهمية إيجاد قانون ينظم مسألة التعامل مع البيانات الشخصية ويوفر الحماية لها.

وأوضح أن مشروع القانون المحال تضمن (٣٥) مادةً قسمت على خمسة فصول، يتناول الفصل الأول التعريفات والأحكام عامة فيما خصص الفصل الثاني لمهام وصلاحيات وزارة التقنية والاتصالات التي عهد إليها المشروع ببعض المسؤوليات والمهام من أجل حماية حقوق أصحاب البيانات الشخصية، أما الفصل الثالث فقد خصص لحقوق صاحب البيانات الشخصية، لضمان حقوق الأشخاص عند التعامل مع بياناتهم الشخصية وحمايتها من أي انتهاك يقع على تلك البيانات، بينما يتناول الفصل الرابع التزامات المتحكم والمعالج اللذين يتوليان معالجة البيانات الشخصية، فيما جاءت مواد الفصل الخامس مشتملة على العقوبات على المخالفة لأحكام هذا القانون.

وبين أنه تم الأخذ بعدد من المقترحات المقدمة من المكرمين أعضاء المجلس التي وردت للجنة، إضافة إلى مجمل الملاحظات التي أبداها أعضاء المكتب، وتم تضمينها في مقترح مشروع القانون.

وشهدت الجلسة مناقشات مستفيضة من قبل المكرمين أعضاء المجلس، حيث أكدوا أهمية مشروع القانون في استكمال منظومة التشريعات والقوانين الإلكترونية التي تحمي البيانات الشخصية للفرد في ظل التطور التقني والتحديات الرقمية التي يشهدها عالمنا اليوم.

إلى ذلك؛ اطلع المجلس على نظام تمثيل مجلس عُمان في المحافل الإقليمية والدولية، وقوائم المكرمين وأصحاب السعادة أعضاء لجان الصداقة مع الدول الشقيقة والصديقة، إضافة إلى الاطلاع على تقرير الأمانة العامة، وتقرير حول دور غرفة تجارة وصناعة عُمان في مواجهة الآثار المترتبة على انتشار فيروس كورونا المستجد «كوفيد-١٩».

■ من أعمال الجلسة العادية الثامنة لدور الانعقاد السنوي الأول

تصوير : فيصل البلوشي

اللجنة القانونية: التحول الإلكتروني أمر واقعي ويتطلب قانونا ينظم التعامل مع البيانات الشخصية ويحميها

٣٤٣٧٦ طالبا وطالبة حددوا اختياراتهم

انتهاء تعديل الرغبات في القبول الموحد

انتهت مساء السبت مرحلة تعديل الرغبات بنظام القبول الموحد للعام الأكاديمي ٢٠٢٠/ ٢٠٢١ لطلبة شهادة دبلوم التعليم العام وما يعادلها للعام الدراسي ٢٠١٩/ ٢٠٢٠، وأشارت الإحصائيات إلى أن (٣٤,٣٧٦) طالبًا وطالبة قاموا بتحديد اختياراتهم من البرامج الدراسية بشكلها النهائي خلال الفترة الممتدة من ٢٢ إلى ١١ يوليو الجاري، منهم (١٥,٠٠٧) من الذكور، و(١٩,٣٦٩) من الإناث، وتُعتبر خيارات الطلبة من البرامج الدراسية في هذه المرحلة نهائية للمنافسة في الفرز الأول.

ومن جانب آخر بلغ عدد المتقدمين الناجحين بنظام القبول الموحد من الدارسين في داخل السلطنة (٣٥,٥٨٦) طالبًا وطالبة، و(٦٣٢) من الدراسين خارج السلطنة بمختلف أنواع الشهادات والصادرة من دول مجلس التعاون الخليجي، والولايات المتحدة، والمملكة المتحدة، وفرنسا، وتنزانيا، ومصر، وتركيا، وباكستان، والهند، والأردن، وإيران، واليمن، وبلجيكا، واليابان، وماليزيا، والنمسا، وأستراليا، وكندا، وفيتنام، وغيرها.

ويؤكد مركز القبول الموحد أنه على الطلبة المتقدمين لبرنامج القبول المباشر، والبرامج الدراسية التي ما زالت تتطلب اختبار اللغة الإنجليزية (IELTS) قبل الحصول على البعثة تحميل المستندات المطلوبة في موعد أقصاه ١٨ يوليو الجاري، وبالنسبة للدارسين لمؤهلات غير عمانية عليهم تحميل نسخة من المؤهل الدراسي، والبطاقة الشخصية، ووثيقة المعادلة من وزارة التربية والتعليم بالسلطنة بصفحة تسجيلهم بنظام القبول الموحد فور حصولهم عليها، علمًا أن وزارة التربية والتعليم وفرت خدمة معادلة شهادة دراسية عن بُعد عبر البريد الإلكتروني qualifications@moe.om حسب ما نوهت به في مواقع التواصل الاجتماعي التابعة لها.

وتلي مرحلة تعديل الرغبات، مرحلة إجراء اختبارات القبول والمقابلات الشخصية، والفحوصات الطبية للبرامج التي تتطلب ذلك، وسيعلن المركز عن مواعيد إجراء تلك الاختبارات في فترة لاحقة، كما سيتم التواصل مع الطلبة المرشحين عن طريق الرسائل النصية.

ونوه المركز بأنه في حال حدوث أي تغييرات في المواعيد المُعلنة سابقًا، وذلك نظرًا لمتغيرات جائحة كورونا (كوفيد-١٩) والقرارات التي تصدر من اللجنة العليا، فسُيعلن عن المواعيد الجديدة في حينها.

استعرضت الرغبة المبداة حول تدريس مبادئ القانون في المدارس

«تربوية» الشورى تناقش تعيين المعلمين الحاصلين على التأهيل التربوي من خارج السلطنة

■ لجنة التربية والتعليم والبحث العلمي بمجلس الشورى خلال اجتماعها

ناقشت لجنة التربية والتعليم والبحث العلمي بمجلس الشورى الأحد موضوع تعيين المعلمين الحاصلين على التأهيل التربوي من خارج السلطنة وخريجي رياض الأطفال وخريجي اللغة الإنجليزية، وبعد تدارس الموضوع خلصت اللجنة إلى مجموعة من المرئيات والمقترحات التي تخدم الموضوع.

كما ناقشت اللجنة دراستها حول موضوع سلاسل العلوم والرياضيات (مناهج كمبريدج) وآخر ما تم التوصل له من نتائج وملاحظات وتوصيات من خلال فريق العمل المشكل للدراسة، وناقشت اللجنة خلال اجتماعها الرغبة المبداة حول تدريس مبادئ القانون والقانون العماني للطلبة والطالبات من الصف العاشر إلى الصف الثاني عشر في مدارس السلطنة.

جاء ذلك خلال اجتماع اللجنة الدوري السادس لدور الانعقاد السنوي الأول (٢٠١٩-٢٠٢٠م) من الفترة التاسعة برئاسة سعادة جمال بن أحمد العبري رئيس اللجنة وبحضور أصحاب السعادة أعضاء اللجنة.

يكشف مدى صحة إصابة ١ ٪ من السكان بـ«كورونا»

د. أمل المعنية: المسح الاستقصائي يحدد العودة للمدارس أو التعلم عن بعد

متابعة - عهود الجيلانية

أوضحت الدكتورة أمل بنت سيف المعنية مديرة دائرة الوقاية ومكافحة العدوى بوزارة الصحة أن المسح الوطني الاستقصائي المصلي لـ«كوفيد-١٩» الذي انطلق الأحد في محافظات السلطنة سيكشف مدى صحة إصابة ١ ٪ من السكان بفيروس كورونا «كوفيد-١٩» أو يوجد عدد من الإصابات غير واضح، فتشخيص الإصابات يعتمد على الأشخاص الذين يأتون إلى المركز الصحي أو المستشفى بأعراض ويتم فحصهم، وبعض الدلائل العلمية تشير إلى إصابة آخرين قد لا تظهر لديهم أعراض، لذلك المسح سيقيّم أين وصل المجتمع العماني من ناحية انتشار الإصابة؟ هل الأدلة من المسحات الأنفية أو الحلقية التي تؤخذ هي فعلًا تحدد مدى انتشار هذا الفيروس في المجتمع؟ أم هناك انتشار أوسع نحن لا نعلم عنه؟

وقالت المعنية في تصريحات لوسائل إعلام: المسح الوطني سيعطي إجابات عن مدى انتشار عدوى الفيروس في السلطنة، حيث إن عينة الدم سوف تؤخذ من قبل تقنيين مختصين في هذا المجال، وناشدت الجميع التعاون مع وزارة الصحة لإنجاح إجراء المسح، وذلك حتى نتمكن من معرفة القرارات ووضع الكثير من المشروعات، منها إمكانية فتح المدارس، وإرجاع الطلبة للمدارس، وندرس وضعية نسبة الأطفال المعرضين للالتهاب بناءً على نتيجة الفحوصات وهل لديهم أجسام مضادة عالية جدًا في الدم بشكل تجعل الجهات المعنية إلى إقرار التوجّه إلى فتح المدارس أم قفلها والاتجاه إلى التعليم عن بعد في المرحلة القادمة، أو أننا وصلنا إلى نسبة إصابة في أعمار فئة المدارس تجعلنا نفتح المدارس خلال الفترة القادمة.

■ د. أمل المعنية

ماذا بقي للمؤسسات أن تفعل للحد من العدوى؟!

٩ وفيات و١٣١٨ إصابة ترفع الإجمالي إلى ٥٦٠١٥

كتب :
خالد بن راشد العدوي

توفي الأحد ٩ أشخاص جراء الإصابة بمرض فيروس كورونا «كوفيد-١٩»، بينهم ٦ مواطنين، في كل من ولايتي العامرات وبوشر (حالتان)، وفي كل من مسقط وشناص والرستاق حالة واحدة ليرتفع العدد الإجمالي إلى ٢٥٧ وفاة، بنسبة ٠,٤٥٪ من مجمل الحالات المسجلة بالسلطنة.

كما تم تسجيل ١٣١٨ حالة إصابة جديدة بالمرض، منها ١٠٠٩ حالات لعمانيين بنسبة ٧٦,٦٪، و٣٠٩ حالات لغير عمانيين بنسبة ٢٣,٤٪، وبلغ إجمالي الحالات الموجبة ٥٦٠١٥ حالة.

وقد وصل إجمالي الفحوصات إلى ٢٣٨٦١٤ فحصًا منذ بدء الأزمة، بعد إجراء ٣٥٧٠ فحصًا خلال الـ٢٤ ساعة الماضية، كما تم تنويم ٦٥ شخصًا في المستشفيات ومراكز الصحة العامة والخاصة خلال الـ٢٤ ساعة الماضية، ووصل عدد الحالات المنومة حاليا إلى ٥٢٥ حالة، بينها ١٤٣ حالة حرجة ترقد في غرف العناية المركز.

حالات الوفاة

وبلغت حالات الوفاة بين العمانيين ١٢٧ وفاة، و١٣٠ وفاة لغير عمانيين، وتركزت حالات الوفاة عند الفئة العمرية «١٥-٥٩ سنة» بـ١٢٩ حالة، والفئة العمرية «٦٠ سنة فأعلى» بواقع ١٢٨ حالة، ولم تسجل أي حالة وفاة عند الفئات العمرية «٥-١٤ سنة» و«٠-٤ سنوات»، كما ارتفعت حالات الوفاة عند الذكور بـ٢٠٣ حالات، و٥٤ حالة من الإناث.

وتركزت أغلب حالات الوفاة في محافظة مسقط بمجموع ١٥٦ حالة، توزعت في كل من ولايات: السيب ٦٠ حالة، ومطرح ٤٧ حالة، وبوشر ٣١ حالة، والعامرات ١١ حالة، ومسقط ٧ حالات، وفي محافظة جنوب الباطنة وصل عدد الوفيات إلى ٣٤ حالة في كل من ولايات: بركاء ١٤ حالة، والرستاق ٨ حالات، ونخل ٣ حالات، والمصنعة ٧ حالات، والعوابي حالتان، و٣١ حالة في محافظة شمال الباطنة، توزعت في ولايات: صحار ١٢ حالة، وصحم ٧ حالات، والسويق ٥ حالات، والخابورة ٤ حالات، وشناص ٣ حالات، وفي محافظة جنوب الشرقية ١٠ وفيات، توزعت في كل من ولايات: صور ٧ حالات، وجعلان بني بوعلي حالتان، والكامل والوافي حالة واحدة، كما سجلت محافظة الداخلية ١٠ حالات وفاة، في كل من ولايات: نزوى (٤)، وسمائل (٣) حالات، وإزكي (حالتان)، وبهلا حالة واحدة، وسجلت ولاية البريمي بمحافظة البريمي ٧ حالات وفاة، وسجلت ولاية صلالة بمحافظة ظفار ٦ حالات، وحالة واحدة في ولاية عبري بمحافظة الظاهرة، كما سجلت ولاية المضيبي بمحافظة شمال الشرقية حالة وفاة واحدة.

وفي السياق نفسه، تعافت ٨٤٣ حالة من المرض، ليصل العدد الكلي للحالات التي تماثلت للشفاء إلى ٣٦٠٩٨ حالة، بنسبة بلغت ٦٤,٤٤٪، وقد انخفضت نسبة المرضى الذين لم يتعافوا حتى الآن الذين هم تحت العلاج والرعاية الصحية إلى ٣٥,٠٩٪، ويبلغ عددهم حتى اللحظة ١٩٦٦٠ مريضا.

المصابون الجدد

وتوزعت حالات الإصابة الجديدة في كل من محافظة شمال الباطنة بـ٥٥٥ حالة إصابة جديدة في كل من ولايات: السويق ١٥٠ حالة، وصحار ١٣٩ حالة، وصحم ١٣٢ حالة، والخابورة ٦٣ حالة، وشناص ٥٣ حالة، ولوى ١٨ حالة، وبلغ إجمالي الحالات في المحافظة ٧٠٠٤ حالات.

كما سجلت محافظة مسقط ٣٤٧ إصابة، وتوزعت في كل من ولايات: السيب ١٢٣ حالة، وبوشر ١١٥، ومطرح ٥١، والعامرات ٣٣ حالة، ومسقط ٢٥ حالة، ووصل العدد الكلي للحالات المصابة في المحافظة إلى ٣٢٨١١ حالة.

وسجلت محافظة جنوب الباطنة ٩٩ حالة، في كل من ولايات: بركاء ٥٦ حالة، والرستاق ٢٧ حالة، والعوابي ٨ حالات، والمصنعة ٥ حالات، ووادي المعاول ٣ حالات، وارتفع العدد الكلي بالمحافظة إلى ٥٨٠٠ حالة.

كما سجلت محافظة الداخلية ٩٢ حالة جديدة منها ٢٩ حالة في ولاية نزوى، و٢٠ حالة في ولاية بهلا، و١٢ حالة في ولاية سمائل، و١٠ حالات في ولاية منح، و٨ حالات في ولاية بدبد، و٤ حالات في ولاية الحمراء، وحالة في ولاية أدم، وارتفع العدد الإجمالي في المحافظة إلى ٢٩٧٧ حالة.

كما سجلت محافظة شمال الشرقية ٦٥ حالة جديدة، توزعت في ولايات: المضيبي ١٨حالة، والقابل ١٦ حالة، ودماء والطائيين ١٣ حالة، وإبراء ١٢ حالة، ووادي بني خالد ٤ حالات، وبدية (٢)، وارتفع العدد الكلي بالمحافظة إلى ١٢٠٩ حالات.

١٩٦٦٠ حالة نشطة والعمانيون الأعلى بنسبة ٦٧,٩٪

٧٦,٦٪ نسبة الإصابة الجديدة بين المواطنين

٦٦٨ حالة ترهق كاهل المستشفيات بينها ١٤٣ «حرجة» في العناية المركزة

وسجلت محافظة الظاهرة ٥١ حالة في كل من ولايات: عبري (٤٧)، وضنك (٢)، وينقل (٢)، مما رفع العدد الكلي إلى ٨٧٨ حالة.

وبلغ عدد الحالات الجديدة في محافظة جنوب الشرقية ٤٥ حالة منها (٣٥) حالة في جعلان بني بوعلي، وصور (٤) حالات، وجعلان بني بوحسن (٣) حالات، والكامل والوافي كذلك (٣) حالات، وارتفع العدد الكلي بالمحافظة إلى ١٤١٤ حالة.

كما أصيب ٣٠ شخصًا في محافظة الوسطى، في كل من ولايات: الدقم (١٥)، والجازر (١١) وهيماء (٣)، ومحوت (حالة واحدة)، وارتفع العدد الكلي بالمحافظة إلى ١٤٥١ حالة.

كما سجلت محافظة ظفار ١٦ حالة جديدة في ولاية صلالة، وارتفع العدد الكلي بالمحافظة إلى ١٨٢٢ حالة.

بينما سجلت محافظة البريمي ١٦ حالة في ولاية البريمي بـ١٥ حالة، والسنينة حالة واحدة، وارتفع العدد الكلي بالمحافظة إلى ٦١٣ حالة، وسجلت محافظة مسندم إصابتين في ولاية دبا، ووصل العدد الكلي بالمحافظة إلى ٣٦ حالة.

المرضى المصابون

بلغ عدد المرضى الذين لم يتعافوا حتى الآن ١٩٦٦٠ مريضا، يشكلون نسبة ٣٥,٠٩٪، من مجمل الحالات موزعين في عدد من المحافظات، بينهم ١٣٣٤٩ عمانيًا، و٦٣١١ غير عماني، وتركز أغلب المرضى في الفئة العمرية «١٥-٥٩ سنة» بـ١٦٩٣٣ حالة، وفي الفئة العمرية «٦٠ سنة فأعلى» ١٧٨٨ حالة، وفي الفئة العمرية «٥-١٤ سنة» ٥٧٢ حالة، وفي الفئة العمرية «٠-٤ سنوات» ٣٦٧ حالة، وعلى مستوى الجنس، بلغ عدد الذكور ١٣٤٩٩ حالة، و٥٢٢٢ حالة من الإناث.

حالات التعافي

وبلغت نسبة الشفاء للمرضى المصابين ٦٤,٤٤٪ بعد تسجيل حالات جديدة للتعافي بلغت ٨٤٣ حالة تعاف جديدة في كل من محافظة مسقط بواقع ٤٣٦ حالة في كل من ولايات: السيب ١٣٥ حالة، وبوشر ١٢٧ حالة، ومطرح ٧٨ حالة، والعامرات ٦٧ حالة، ومسقط ٢٠ حالة، وقريات ٩ حالات، ووصل عدد المتعافين بالمحافظة إلى ٢٤٠٩٦ حالة.

كما سجلت محافظة جنوب الباطنة ١٤٦ حالة للتعافي في كل من ولايات: بركاء (٩٨) حالة، والمصنعة (٢٦) حالة، والرستاق (١٦) حالة، ونخل (٥) حالات، ووادي المعاول (حالة واحدة)، ووصل عدد المتعافين بالمحافظة إلى ٢٩١٦ حالة.

كما تعافت ٧٥ حالة في محافظة الداخلية في ولايات: سمائل (٢٣)، ونزوى (٢١)، وبهلا (١٠)، وبدبد (٦)، وإزكي (٦)، وأدم (٤)، ومنح (٤)، والحمراء (حالة واحدة)، ووصل إجمالي المتعافين بالمحافظة إلى ١٥٨٤ حالة.

كما تعافت ٧٢ حالة في محافظة شمال الباطنة، في كل من ولايات: الخابورة (٣٤) حالة، والسويق (١٣) حالة، وصحار (١٠) حالات، وصحم (٩) حالات، ولوى (٥) حالات، وشناص (حالة واحدة)، وارتفع عدد المتعافين بالمحافظة إلى ٣٤١٤ حالة.

وتعافت ٤٩ حالة في محافظة ظفار، في ولايات: صلالة (٤٧) حالة، والمزيونة (حالة واحدة)، وثمريت (حالة واحدة)، وبلغ عدد المتعافين بالمحافظة ٦٠١ حالة، وتعافت ٣٣ حالة في محافظة شمال الشرقية في ولايات: المضيبي (١٨) حالة، ودماء والطائيين (٦) حالات، والقابل (٤) حالات، وبدية (٤) حالات، ووادي بني خالد (حالة واحدة)، وارتفع العدد الكلي بالمحافظة إلى ٦٤١ حالة.

وسجلت محافظة جنوب الشرقية تعافي ٢٢ حالة في ولايات: جعلان بني بوعلي (١١)، وجعلان بني بوحسن (٦)، والكامل والوافي (٢)، وصور (٢)، ومصيرة (حالة واحدة)، ووصل عدد المتعافين إلى ٨٦٤ حالة.

وسجلت محافظة الوسطى ٨ حالات تعاف جديدة في كل ولايات: الدقم (٥) حالات، وهيماء (٢)، والجازر (حالة واحدة)، ووصل العدد الإجمالي للحالات التي تماثلت للشفاء بالمحافظة إلى ١٢٠٤ حالات.

وسجلت محافظة الظاهرة تعافي حالة في ولاية ينقل، ووصل عدد المتعافين بالمحافظة إلى ٣٧٣ حالة، كما سجلت ولاية خصب تعافي حالة جديدة، ووصل العدد الكلي للمتعافين بالمحافظة إلى ١٨ حالة.

المؤكد إصابتهم

وبلغ عدد المؤكدة إصابتهم ٥٦٠١٥ حالة موجبة، بينهم ٢٩٥٠٠ عماني، و٢٦٥١٥ غير عماني، وتركز أغلبهم في الفئة العمرية «١٥-٥٩» بمجموع ٥٠١٦٠ حالة، وانخفض عددهم في الفئة العمرية «٦٠ سنة فأعلى» وبلغ عددهم ٢٤١٦ حالة، وفي الفئة العمرية «٥-١٤» سنة بلغ عددهم ١٨٢٢ حالة، أما في الفئة العمرية «٠-٤ سنوات» فـ(١٦١٧) حالة، وعلى مستوى الجنس، بلغ عددهم من الذكور ٤٢٨٠٥ حالات، و١٣٢١٠ حالات من الإناث.

وقد تركزت أغلب الحالات المسجلة بالسلطنة في محافظة مسقط بـ٣٢٨١١ حالة بنسبة ٥٨,٦٪، تلتها محافظة شمال الباطنة بـ٧٠٠٤ حالات، ثم محافظة جنوب الباطنة بواقع ٥٨٠٠ حالة، ثم محافظة الداخلية بـ(٢٩٧٧) حالة، ومحافظة ظفار ١٨٢٢ حالة، ومحافظة الوسطى بـ١٤٥١ حالة، فمحافظة جنوب الشرقية بـ(١٤١٤) حالة، ثم محافظة شمال الشرقية بـ(١٢٠٩) حالات، ثم محافظة الظاهرة بواقع ٨٧٨ حالة، وبلغت في محافظة البريمي ٦١٣ حالة، وأخيرا محافظة مسندم ٣٦ حالة.

وظيفة شاغرة

تعلن شركة تأمين رائدة عن حاجتها إلى مرشحين لشغل الوظائف الشاغرة التالية

المسمى الوظيفي: **كبير المدققين الداخليين | للعمانيين فقط / رقم المرجع الوظيفي: ٢٠٢٠ / CIA**

المؤهلات المطلوبة

- درجة البكالوريوس في المحاسبة أو التمويل.
- المؤهلات المهنية المطلوبة (محاسب قانوني معتمد، مدقق قانوني معتمد / CPA / CIA أو ما شابه).
- خبرة أكثر من ١٠ سنوات في مجال التأمين / إعادة التأمين / التدقيق الداخلي (مجال التأمين).
- خبرة لا تقل عن ٥ سنوات في التدقيق الداخلي.
- إجادة اللغتين العربية والإنجليزية تحدثا وكتابة.
- تولي مهمة التدقيق الداخلي بشكل مستقل دون الحاجة إلى إشراف.

المسمى الوظيفي: **مساعد مدقق / للعمانيين فقط / رقم المرجع الوظيفي: ٢٠٢٠ / AA**

المؤهلات المطلوبة

- درجة البكالوريوس في المحاسبة أو التمويل.
- خبرة أكثر من ٥ سنوات في التأمين / إعادة التأمين / التدقيق الداخلي (مجال التأمين).
- يفضل خبرة سابقة في مجال التدقيق الداخلي.
- إجادة اللغتين العربية والإنجليزية تحدثا وكتابة.

متطلبات إضافية أساسية

- خبرة ممتازة في استخدام الحاسب الآلي ونظام إدارة موارد المؤسسة ERP، MS Office
- جاهز للالتحاق بالعمل على الفور

يمكن للمرشحين المهتمين إرسال سيرتهم الذاتية على
hrjobsmct@gmail.com

كشف انتشار مشاكل الصحة النفسية لدى أطباء وممرضين

دراسة بالمستشفى السلطاني تؤكد الحاجة إلى توفير الدعم الإداري والنفسي للكوادر الصحية

«عُمان»: أكدت دراسة قام بها المستشفى السلطاني عن تأثير جائحة كورونا «كوفيد-١٩» على الصحة النفسية للكوادر الصحية بالسلطنة، وبرزت التأثيرات في ارتفاع معدل انتشار التوتر والقلق وضعف الرفاهية النفسية، لا سيما بين الكوادر النسائية العاملة في مجال الرعاية الصحية، والكوادر الصحية المشرفة على الحالات المؤكدة أو المشتبه بها من مرضى «كوفيد-١٩».

وتبرز نتائج هذه الدراسة الحاجة إلى توفير الدعم الإداري والنفسي، وتوفير المعلومات الدقيقة حول «كوفيد-١٩».

وأشارت الدراسة إلى وجود مستويات مختلفة من القلق والتوتر بين الكوادر الصحية حيث إن أكبر نسبة من العاملين الصحيين (٧٤,١٪) شهدت الحد الأدنى من القلق البسيط وظهر القلق مرتفعا بين الإناث عن الذكور، كما كشفت الدراسة عن عدم وجود فروق ذات دلالة إحصائية في مستويات القلق بين الممرضات والأطباء.

وسعت هذه الدراسة إلى الكشف عن انتشار مشاكل الصحة النفسية في عينة من الأطباء والممرضين العاملين في العديد من المرافق الصحية في سلطنة عمان.

وتدعم نتائج هذه الدراسة عددا قليلا من الدراسات التي نشرت خلال هذه الأزمة العالمية التي وجدت أن الصحة النفسية للعاملين في مجال الرعاية الصحية قد تأثرت بشدة حيث توقعت بأنها ستستمر بدرجات متفاوتة، وقد يمتد التأثير في المستقبل المنظور.

البركة al baraka
للخدمات النفطية (ش.م.ع.م) OilField services (SAOC)

إعلان الدعوة لحضور اجتماع الجمعية العامة العادية السنوية

يسر مجلس إدارة شركة البركة للخدمات النفطية (ش.م.ع.م) دعوة المساهمين الكرام لحضور اجتماع الجمعية العامة العادية السنوية للشركة المقرر عقده في تمام الساعة الحادية عشرة من صباح يوم الاثنين الموافق ٢٠٢٠/٠٧/٢٧م وذلك عبر المنصة الالكترونية لانعقاد الجمعيات العامة والتي يمكنكم الدخول اليها عبر موقع شركة مسقط للمقاصة والإيداع (www.mcd.gov.om) واذا لم يكتمل النصاب القانوني المحدد لصحة انعقاد الجمعية فإن موعد انعقاد الجمعية العامة العادية الثانية سيكون في تمام الساعة الحادية عشرة من صباح يوم الثلاثاء الموافق ٢٠٢٠/٠٧/٢٨ وذلك عبر المنصة الالكترونية المذكورة اعلاه ، وذلك لمناقشة جدول الأعمال التالي:

١. دراسة تقرير مجلس الإدارة عن السنة المالية المنتهية في ٢٠١٩/١٢/٣١م والموافقة عليه.
٢. دراسة تقرير مراقب الحسابات والموافقة على التقارير المالية عن السنة المالية المنتهية في ٢٠١٩/١٢/٣١م.
٣. إحاطة الجمعية بالأرباح النقدية التي تم توزيعها على المساهمين عن السنة المالية المنتهية في ٢٠١٩/١٢/٣١م وذلك بنسبة ٢٠٪ من رأس المال المصدر بمعدل (٢٠٠ بيسة للسهم الواحد).
٤. التصديق على بدل حضور جلسات مجلس الإدارة واللجان المنبثقة عنه للسنة المالية المنتهية في ٢٠١٩/١٢/٣١م وتحديد مقدار البدل للسنة المالية التي ستنتهي في ٢٠٢٠/١٢/٣١م (حسب المرفق).
٥. دراسة مقترح توزيع مكافآت على أعضاء مجلس الادارة بنسبة ٥٪ من الارباح وذلك عن السنة المالية المنتهية في ٢٠١٩/١٢/٣١م والموافقة عليه (حسب المرفق).
٦. دراسة مقترح تخصيص مبلغ (١٠،٠٠٠) ريال لدعم خدمات المجتمع المحلي خلال السنة المالية التي ستنتهي في ٢٠٢٠/١٢/٣١م والموافقة عليه.
٧. تعيين مراقبي الحسابات للسنة المالية التي ستنتهي في ٢٠٢٠/١٢/٣١م وتحديد أتعابهم.

وفقاً للنظام الأساسي للشركة والقرار الوزاري الخاص بضوابط انعقاد الجمعيات العامة لشركات المساهمة المقفلة باستخدام وسائل التقنية الحديثة نود ان نلفت عنايتكم الى الاتي:

- يحق للشخص الاعتباري دون غيره تفويض شخص طبيعي لحضور اجتماع الجمعية العامة والتصويت نيابة عنه من خلال وسائل التقنية على ان يكون لهذا الشخص الطبيعي رقم مستثمر بشركة مسقط للمقاصة والايداع.
- يبدأ التصويت (عبر النظام المخصص لذلك) على أي من البنود المطروحة في جدول الاعمال قبل تاريخ انعقاد الجمعية بمدة لاتزيد عن (٣) ثلاثة ايام حتى انتهاء عملية التصويت على البند المطروح يوم الاجتماع، وفي حالة تغير رصيد اي مساهم بالنقصان سيتم الغاء اي عملية تصويت قام بها قبل انعقاد الجمعية، وعليه اعادة التصويت مرة اخرى اذا رغب في ذلك.

في حالة وجود أية استفسارات يرجى الاتصال على مكتب الشركة هاتف رقم: ٢٢٠٠٥٦٢٠ .

ملاحظة: على جميع المساهمين التأكد من تحديث بياناتهم لدى شركة مسقط للمقاصة والايداع خاصة رقم الهاتف النقال وذلك بالتواصل معهم على الرقم ٢٤٨٢٢٢٢٢.

رئيس مجلس الادارة — مراقب الحسابات — المستشار القانوني

الوطنية للتأمين على الحياة والعام
NATIONAL LIFE & GENERAL INSURANCE
Ominvest Group مجموعة اومينفست

الوطنية للتأمين على الحياة والعام ش.م.ع.ع هي الرائدة في مجال التأمين في سلطنة عمان ومسجلة لدى سوق مسقط للأوراق المالية و تقدم تشكيلة واسعة من الحلول التأمينية في التأمين على الحياة والتأمين الصحي للافراد والمجموعات بالاضافة الى منتجات التأمين العام.

الوظيفة : المدير الرئيسي – العمليات الخارجية – موقع العمل : المكتب الرئيسي – مسقط

الوصف الوظيفي

المتابعة الكاملة للعمليات الإدارية لجميع الفروع الخارجية (تطوير الأعمال والعمليات ومهام الدعم الأخرى) تطوير الأعمال

- تحقيق الأعمال الربحية لفروع دولة الإمارات العربية المتحدة
- ضمان الحفاظ على العلاقات السليمة مع سماسرة / ووسطاء /وشركاء الأعمال للوصول إلى أهداف المبيعات
- تصميم وتنفيذ ومتابعة مؤشرات الأداء لجميع موظفين الفروع
- مشاركة الفريق – التعامل مع التظلمات و الإجراءات التأديبية وتصعيدها الى الأشخاص المعنيين وتنفيذ منافسات البيع وغيرها
- تحضير وتحليل نظم المعلومات الإدارية في الوقت المناسب للنتائج الرئيسية (التخطيط والإنجاز و سد الفجوات)
- بدء تنفيذ العمل للفروع عند الحاجة (بما في ذلك توفير المدخلات واحتماليات التسويق وغيرها)
- استراتيجيات التحويل: احتماليات الاستفادة بشكل فعال، المضي بالتحويلات إلى المبيعات
- تحديد وربط الاسواق الجديدة أو الأعمال الجديدة
- المحافظة على العملاء

العمليات

- ضمان سلاسة العمليات اليومية والتشغيلية بما يتعلق بالإنتاج والمطالبات و القانون والالتزام كل ما لزمت الحاجة
- الالتزام بالقواعد واللوائح المتعلقة ب:
  - السلطة التشغيلية للأفرع
  - الامتثال التنظيمي
  - الامتثال للتدقيق

الإشراف على مهام الدعم

- الإشراف العام على وظائف الدعم الأخرى
- التأكد من التزام وانضباط الموظفين بقواعد السلوك وغيرها
- تحديد احتياجات التدريب والتطوير للموظفين والتفاعل لطرح المبادرات اللازمة لها
- التواصل الفعال مع الأقسام المختصة لمهام الدعم منها الموارد البشرة وتقنية المعلومات والالتزام والمحاسبة وغيرها وايضا التأكد من وجود الدعم المناسب لفريق المبيعات والتسويق
- ضمان الالتزام الكامل بقوانين الدولة المضيفة
- المدير المباشر: الرئيس التنفيذي

المؤهلات الاكاديمية والمهارات الاساسية :

- ٢٠ سنة من الخبرة (منها ١٠ سنوات خبرة كحد ادنى في مجال التأمين)
- ١٠ سنوات خبرة كحد ادنى بالعمل في دولة الامارات العربية المتحدة
- خبرة في العمل في التأمين الصحي تعتبر ميزة إضافية
- الإلمام بعمليات الاكتتاب الصحي وايضا عمليات التسعير و الارقام
- الإلمام بعمليات المعالجة الالية والنظام الرقمي
- حاصل على شهادة جامعية بالإضافة الى المعلومات التقنية (يفضل في مجال الهندسة الذي يتضمن التحليل)
- الاتقان التام لمهارات التواصل والقدرات الشخصية
- اتقان ادارة العلاقات
- اتقان التواصل الكتابي والشفهي
- الاتقان الجيد لمهارة العرض
- الاتقان التام للعمل في جميع برامج مايكروسوفت
- ارشاد وتوجيه خدمة العملاء
- الاستعداد للسفر بناءً على متطلبات العمل
- خبرة في خدمة العملاء

يمكن للمترشحين الذين يجدون في نفسهم الرغبة ويستوفون جميع المعايير المذكورة اعلاه، ارسال سيرتهم الذاتية في غضون اسبوع واحد من هذا الاعلان عبر البريد الالكتروني/ الفاكس/ البريد خلال او قبل ١٦ يوليو ٢٠٢٠

National Life & General Insurance Company SAOG
PO Box 798, Postal Code 117, Wadi Kabir, Muscat, Sultanate of Oman Tel: +968 24730820,
Fax: +968 24730995 Email: careers@nlicgulf.com Website: www.nlicgulf.com

كورونا ينعش ابتكار وتطوير معدات طبية وتطبيقات رقمية

هل نحتاج إلى تحفيز البيئة البحثية لتقديم حلول جذرية وإسهامات تنافس عالميا؟!

كتبت :
مُزنة بنت خميس الفهدية :

عندما عصفت أزمة كورونا بالعالم، انتعشت حركة البحث العلمي وأصبح هناك سباق في تطوير لقاحات وأدوية للحد من هذه الجائحة، كانت هناك مبادرات شبابية عمانية مبدعة ساهمت في التخفيف من أزمة الجائحة من خلال ابتكار وتطوير عدد من هذه اللوازم والمعدات التي أثبتت أن الشاب العماني قادر أن يعطي وينتج، وأكدت جائحة كورونا أهمية البحث العلمي وضرورة الاهتمام به، فالعالم أصبح متلهفا للأخبار العلمية ولآخر ما توصل إليه الباحثون العلميون من نتائج وحلول علمية، ويقف البحث العلمي في مواجهة كورونا والآمال معقودة على الباحثين والمبتكرين للإسهام في الحد من آثار هذه الجائحة.

قال البروفيسور أحمد بن سليمان الحراصي نائب الرئيس للبحث العلمي ورئيس مركز أبحاث العلوم الطبيعية والطبية بجامعة نزوى: إن أبحاث فيروس كورونا تدفع دول العالم نحو العمل بوتيرة أسرع لإيجاد الحلول العلمية الناجعة، وتجاوزت عدد البحوث في العالم ثلاثة آلاف بحث منشور خلال ثلاثة أشهر من انتشار الجائحة، وكان للباحث الصيني نصيب الأسد، ومع هذا الكم الهائل من البحوث قلما تجد بحثا نوعيا من الدول العربية، وهنا لا يلام الباحث العربي فقد أبدع وأنتج ووصل إلى أعلى الرتب العلمية ونال أعلى الجوائز عندما أتيحت له الفرصة في الخارج ليعمل في بيئة خصبة جاذبة.

البحوث في العالم تجاوزت ٣٠٠٠ خلال ٣ أشهر من انتشار الجائحة

القطاع البحثي

وأوضح الحراصي أن هناك مشكلة فعندما يعود المبتعث العربي إلى بلده يتفاجأ بالواقع ليجد نفسه بين مطرقة التدريس وسندان الأعمال الإدارية ليتحول الشغف إلى ضجر والإبداع إلى إماتة والنشاط إلى فتور، وبالرغم من هذا الوضع ومن باب الإنصاف هناك مراكز وجامعات معدودة تستحق الإشادة في الوطن العربي، ومؤسسات التعليم العالي بالسلطنة لا تختلف عن نظيراتها في الوطن العربي لذا لم نر سبقا علميا وأن محاولاتنا الآن للإسهام في تقديم حلول علمية للتصدي لجائحة كورونا لا تعدو كونها بسيطة في ظل هذا الزخم العالمي المتنامي، وحتى لا يتم تفسير هذا الرأي خارج نصه فإني لا أعني المراكز الصحية والمستشفيات والمختبرات الخدمية التي تعمل ليل نهار في الصفوف الأولى لمجابهة معركة حامية الوطيس، وإنما أقصد البحث العلمي الذي يقدم حلولا جذرية وإسهامات تنافس عالميا.

وعرج البروفيسور أحمد بالحديث قائلا: إن البيئة البحثية في السلطنة هي دون المستوى المطلوب والجامعات دون استثناء لم تستطع مواكبة الزخم العالمي وأن البحوث العلمية أغلبها ذات طبيعة وصفية لا نوعية، وقال: المجاملات لن تخدمنا وكورونا فرصة لإعادة ترتيب القطاع البحثي لأهميته وقد كتبت عدة تغريدات ونداءات لإنشاء مركز أبحاث وطني ومركز للقاحات والأمصال لأننا في مواجهة حتمية مع فيروسات قاتلة وهذا لن يكون الأخير حسب ما يبدو سواء أكان هذا الفيروس معدلا جينيا أو كان نتاجا طبيعيا.

أبحاث سريرية

من جهته قال الدكتور فهد بن محمود الزدجالي مساعد العميد في عمادة البحث العلمي بجامعة السلطان قابوس وأستاذ مساعد في قسم الكيمياء الحيوية السريرية بكلية الطب والعلوم الصحية: إن عمل البحث العلمي يبدأ بعدما يتم اكتشاف مرض فيروس كورونا وتشخيص الحالة السريرية للمريض، بعدها يأتي دور الباحثين من عدة مجالات كقراءة الجينوم الذي يسهم في معرفة مصدر الفيروس ونوعيته وإرسال التقرير للجهات المختصة وإبلاغ الجمعيات والمنظمات العالمية، الأمر الذي يسهم في الحد من انتشار المرض باعتباره أولى خطوات التصدي للمرض والحد منه.

مختبر بيولوجي

وأشار إلى دور البحث العلمي في مراجعة الأدوية المتوفرة التي تعالج الفيروسات فعلى سبيل المثال بدأ العلماء بالحديث عن هيدركسي الكلوروكوين الذي يقوم بالتحكم بالفيروس داخل الخلية حيث سبق وان تم استخدامه لأمراض فيروسية سابقه كفيروس سارس وميرس وغيرها، وهنا يأتي دور البحث العلمي بالقيام بأبحاث سريرية للمرض وتجربة فاعلية هذه الأدوية، كما يتدخل البحث العلمي عند نقل البلازما من شخص متعاف إلى شخص مصاب وهي طريقةٌ مستخدمة وفق آليات محددة متعارف عليها، وأكد الزدجالي أن السلطنة لديها مؤسسات بحثية وخدمية متنوعة تملك أجهزة وكفاءات تؤهلها لأداء أدوارها ومهامها، سواء فيما يخص المجال الصحي أو الاجتماعي أو علم الإحصائيات والبيانات المتعددة أو المختبرات الطبية والكيميائية والبيولوجية، إلا أن هناك حاجة إلى وجود مختبر بيولوجي مهيأ من المستوى الثالث للسلامة البيئية لدراسة الفيروسات أو الميكروبات الأخرى ذات الخطورة العالية على الجسم، حيث يساهم هذا في خدمة المجال الصحي والبحثي.

وأضاف الدكتور فهد: «هناك أبحاث كثيرة أجريت في السلطنة سواء للأمراض المعدية أو الأمراض غير المعدية قام بها باحثون من مختلف المؤسسات وخرجت بنتائج طيبة أسهمت في الحد من الكثير من الأمراض وأعطت صورة واضحة وفهما جيدا للمرض، فعلى سبيل المثال في مجال أمراض القلب والشرايين هناك أبحاث نشرت حول انتشار المرض وكيفية معرفة الأشخاص الأكثر عرضة للإصابة من ناحية سلوكيات الشخص وأيضا من التركيبة الجينية، كما أن هناك أبحاثا نشرت حول وجود حالات نادرة وأيضا تحليل التطابق النسيجي لغرض زراعة الكلى، بالإضافة إلى أبحاث نشرت حول وجود حالات نادرة وتحليل التطابق النسيجي لغرض زراعة الكلى، وفي مجال أمراض السرطان هناك أبحاث سريرية ومخبرية تخص دارسة خصائص بعض السرطانات وتجربة فاعلية بعض الأدوية المستخدمة سريريا وأيضا دراسة فاعلية بعض المركبات المستخلصة من النباتات الطبية وغيرها من الأمثلة التي لا يسع المجال لحصرها.

وأكد الزدجالي أننا نحتاج إلى تعاون بحثي بين المؤسسات الخدمية والبحثية والجهات ذات العلاقة فالأمراض والأوبئة العابرة للقارات لا بد أن تصاحبها خطة طوارئ تحدد كيفية التعامل مع هذه الظروف الاستثنائية، وتختلف الأمراض في حدتها ومدى انتشارها وضررها، حيث تكون هناك خطط طوارئ لكل مستوى الخطورة.

وأوضح الدكتور محمد بن عادل المغيري مدير تسويق الخدمات النفطية لمركز تطوير الحقول بشركة تنمية نفط عمان أن المكنات المساعدة للباحثين لتقديم حلول علمية للجائحة تشمل أمورا متعددة منها توفر المختبرات وورش العمل لتصميم وتركيب النماذج، وتوفر المواد الخام لتجربة النماذج المقترحة كحلول، بالإضافة إلى توفر معلومات دقيقة لطبيعة المشاكل المختلفة ووجود قواعد بيانات لمعلومات من المجتمع الدولي، وتوفر السوق الجاذبة للابتكارات المحلية والشراكة القوية بين القطاع العام والخاص وغيرها من المكنات، مدى توفر المال الكافي للكوادر البشرية ولشراء المواد اللازم.

تقديم حلول علمية

وقال المغيري: لتقديم حلول علمية لأوبئة قادمة، نحتاج إلى معرفة قائمة المشاكل والتحديات العالمية والإقليمية والمحلية التي تتطلب حلولا جديدة أو بديلة، فقد رأينا كيف تختفي مواد بدائية بسيطة مثل الكمامات من السوق العالمي وهذا لا يتطلب جهدا كبيرا للبحث عن الحل مستقبلا، كما رأينا تحديات توفر أجهزة التنفس، لذا علينا أن ندرس جيدا ما حصل في الساحة العالمية لكي نستعد لمعالجة أوضاعنا ومساعدة الآخرين مستقبلا، كذلك أظن بأن مؤسساتنا البحثية ستحتاج أن تنظم مواردها البشرية والمالية لكي تبحث عن حلول في ثلاثة جوانب على أقل تقدير وهي: جانب الكشف السريع عن الأمراض؛ وجانب توفير المواد والمستلزمات الطبية للوقاية والعلاج بشكل سريع؛ وجانب إدارة الأزمات ميدانيا في حالة الأوبئة العابرة للقارات». واختتم حديثه قائلا: يعد فيروس كورونا بمثابة درس مجاني إذ كشف لنا عن أهمية أن تعتمد الدول على نفسها وتؤهل قدراتها وتعزز مواردها المختلفة.

ابتكارات وتطبيقات عمانية

أظهرت جائحة كورونا قدرة الشباب العماني والكوادر الوطنية على ابتكار وتطوير عدد من المعدات الطبية والتطبيقات الرقمية في مجالات مختلفة من خلال تسخير التقنية والابتكار، وذلك بالتعاون بين الصندوق العماني للتكنولوجيا، والمؤسسات ذات العلاقة بتنمية المؤسسات الصغيرة والمتوسطة والشركات الناشئة، فقد تم إطلاق عدد من التطبيقات والابتكارات منها منصة وريد لتوصيل الأدوية لكبار السن إلى المنازل لتجنب العدوى، ومنصتي بحّار وأثمار مع وزارة الزراعة والثروة السمكية وبلدية مسقط لتحويل الشراء بسوق الأسماك المركزي لكافة المزايدات عبر المنصة لتقليل مخاطر الازدحام، ومنصة ذكية للشاحنات المبردة لنقل الأسماك والخضراوات من الأسواق المركزية تجنبا للازدحام، ومنصة التعليم عن بعد أسهل لتقديم التعليم الإلكتروني، وتطبيق التواصل المرئي لاجتماعات عن بعد «اجتماعاتي»، واستخدام الطائرات ذاتية القيادة درونز لتعقيم الأحياء والمدن والقرى العمانية من قبل بلدية مسقط، وأيضا للتقصي الشامل وفحص درجات الحرارة عن بعد للأشخاص المشتبه بإصابتهم بكوفيد١٩، وابتكار جهاز المشخص الإلكتروني لفيروس كورونا للطالبة عزاء بنت محمد المالكية، كما استطاع مركز صناع عمان التابع لمجلس البحث العلمي من تطوير قناع الغوص لاستخدامه كقناع للتنفس الصناعي باستخدام الطابعة ثلاثية الأبعاد، وكذلك مقبض للأبواب دون الحاجة للمسها وقناع واقٍ للوجه للطاقم الطبي. كما طوّر مركز صناع عمان جهاز تنفس صناعي إلكتروني عن طريق محاكاة أجهزة التنفس المعتمدة طبيا.

الجدير بالذكر، جاء ذلك في نشرة إضاءات علمية، وهي نشرة تسلط الضوء على الجهود العلمية المبذولة لمواجهة جائحة كورونا، وتستعرض أبرز مبادرات المبتكرين والمهتمين وإسهاماتهم في الحد من آثار هذه الجائحة.

بروفيسور أحمد الحراصي:

المجاملات لن تخدمنا وكورونا فرصة لإعادة ترتيب القطاع البحثي

د. فهد الزدجالي:

أهمية وجود مختبر بيولوجي مهيأ لدراسة فيروسات وميكروبات ذات خطورة عالية

د. محمد المغيري:

كورونا بمثابة درس مجاني كشف أهمية اعتماد الدول على نفسها وتأهيل قدراتها ومواردها

بهدف تطوير مهارات المتعلمين والتكيف مع العالم المتغير

مجلس التعليم يعتمد وثيقة «الإطار الوطني العُماني لمهارات المستقبل»

وافق مجلس التعليم على اعتماد وثيقة «الإطار الوطني العُماني لمهارات المستقبل»، والتي تأتي استجابةً لما يشهده العالم من تغيرات متسارعة تنعكس بشكل مباشر على العملية التعليمية، فمع ظهور الثورة التكنولوجية والمعلوماتية في العالم، وما أفرزته الثورة الصناعية الرابعة وما يصاحبها من تقنيات مهمة، أصبح لزامًا على القائمين على الأنظمة التعليمية التركيز بشكل كبير على تطوير مهارات المتعلمين بما يمكنهم من التكيف مع العالم المتغير، والاستمرار في التعلم مدى الحياة ليتمكنوا من المنافسة على المستويين المحلي والعالمي.

وقد جاءت هذه الوثيقة تنفيذًا لما تمخضت عنه إحدى توصيات ندوة «التعليم والتوجهات التنموية وفرص التوظيف الحالية والمستقبلية في سوق العمل»، التي عقدها مجلس التعليم في مايو ٢٠١٧، والتي نصت على: (إعداد وثيقة تتضمن مهارات وكفايات القرن الحادي والعشرين والثورة الصناعية الرابعة والمهارات العامة اللازمة لسوق العمل، وتزويد مؤسسات التعليم المدرسي والعالي بها؛ لتضمينها ضمن برامجها الدراسية). وبناءً عليه فقد كلف المجلس فريق عمل برئاسة وزارة التربية والتعليم وبمشاركة الجهات المعنية بالتعليم، والقطاع الخاص بتطوير الوثيقة المعدَّة سابقاً من قبل الوزارة، وتضمين المهارات المطلوبة للثورة الصناعية الرابعة، والمهارات العامة اللازمة لسوق العمل المتجدد بحيث تشمل المهارات المطلوبة في مختلف أنواع التعليم ومراحله ومستوياته كافة.

ويسعى «الإطار الوطني العُماني لمهارات المستقبل» إلى تحقيق جملة من الأهداف، من أهمها توفير رؤية موحدة للتربويين والمعنيين بالعملية التعليمية في السلطنة، تُعينهم على تضمين مهارات المستقبل في المنظومة التعليمية، إضافة إلى إيجاد فهم مشترك حول مهارات المستقبل بين مختلف الجهات التعليمية للعمل بتناغم وتكامل فيما بينها، فضلاً عن تطوير النظام التعليمي في السلطنة لمواكبة متطلبات التنمية المستدامة، وتطوير الممارسات التعليمية والتعلمية بما يتناسب مع المعايير العالمية، وكذلك ضمان إكساب المتعلمين المهارات اللازمة لمواكبة التطور المتسارع في العالم، وتعزيز التنافسية لديهم في ظل التحولات الاقتصادية والاجتماعية، والتقنية، وتغيير نوعية المهن والوظائف المستقبلية.

الجدير بالذكر أنّ الإطار جاء منسجماً مع ما أكدت عليه رؤية عُمان ٢٠٤٠ في محور الإنسان والمجتمع من أن يكون النظام التعليمي في عُمان على مستوى عالٍ من التنافسية، ومواكباً لمتطلبات التنمية المستدامة ومهارات المستقبل. هذا وقد تمت الاستفادة من التجارب العالمية لدُول عملت على بناء أطر وطنية لها، إضافة إلى الاستفادة منَ الحلقات النقاشية، والندوات الوطنية، والمؤتمرات التي عُقدت في عُمان لإعداد هذا الإطار، كما رُوعي عند إعداده جملة من المرتكزات، أبرزها: توافق الإطار مع الاستراتيجية الوطنية للتعليم ٢٠٤٠، وفلسفة التعليم، والخطط التنموية الخمسية المستقبلية، وارتباطه بمتطلبات سوق العمل المحلية والعالمية، وكذلك أن يكون شاملاً وملائماً مع مختلف القطاعات بالسلطنة، والأطر الأخرى في العالم.

شركة قريات للإستثمار ش.م.ع.م

إعلان الدعوة لاجتماع الجمعية العامة العادية السنوية

يسر مجلس إدارة شركة قريات للاستثمار (ش.م.ع.م) دعوة المساهمين الكرام لحضور اجتماع الجمعية العامة العادية السنوية للشركة والمقرر عقده في تمام **الساعة ٧:٣٠ من مساء يوم الاثنين الموافق ٢٠٢٠/٠٧/٢٧م وذلك بقاعة نادي قريات بحي الظاهر بقريات** ، في حال عدم اكتمال النصاب القانوني للجمعية العامة العادية السنوية سيتم عقد جمعية عامة عادية سنوية في يوم الأربعاء الموافق ٢٠٢٠/٠٧/٢٩ في ذات المكان و نفس التوقيت وذلك لمناقشة جدول الأعمال التالي:

١. دراسة تقرير مجلس الإدارة عن السنة المالية المنتهية في ٢٠١٩/١٢/٣١م والموافقة عليه.

٢. دراسة تقرير مُراقبي الحسابات والمُوافقة على الميزانية العمومية وحساب الأرباح والخسائر عن السنة المالية المُنتهية فى ٢٠١٩/١٢/٣١م، والمُوافقة عليه.

٣. تعيين مُراقبي الحسابات للسنة المالية التى ستنتهي فى ٢٠٢٠/١٢/٣١م، وتحديد أتعابهم.

وفقاً لقانون الشركات التجارية يحق لأي مساهم أن يفوض خطياً أي شخص آخر لحضور الاجتماع والتصويت على القرارات المتخذة نيابة عنه عدا أعضاء مجلس الادارة ، على أن يكون التفويض على بطاقة التفويض المرفقة بالدعوة فاذا كانت الانابة أكثر من مساهم وجب الا تكون مما يتجاوز نسبة ٥ ٪ من أسهم الشركة والا كانت الانابة باطلة . ويجب بالنسبة للشخص الطبيعي أن يرفق ببطاقة التفويض نسخة من البطاقة الشخصية للبالغين ، وجواز السفر للنساء والقصر الذين لا يحملون بطاقة شخصية ، وبطاقة مقيم أو جواز السفر لغير العمانيين . كما يجب بالنسبة للشخص الاعتباري أن تكون بطاقة التفويض موقعا عليها من أحد الأشخاص المفوضين بالتوقيع ومختومة بختم الشركة ومرفقا بها شهادة التسجيل في السجل التجاري ونموذج المفوضين بالتوقيع.

- يرجى التكرم بالحضور إلى مقر الاجتماع قبل الموعد المحدد بنصف ساعة على الأقل.
- كما ترحب الشركة بأي استفسار حول مواضيع جدول الأعمال وذلك من خلال الاتصال بالفاضل / عبدالله الفارسي على هاتف رقم: ٩٩٣٧٩٩٤١ أو الفاضل/مبارك السيابي على هاتف رقم ٩٩٤٦١١١٠.

مفقودات

فقد المواطن علي بن محمد بن حمد الحكماني سند ملكية ارض سكنية رقم ٢٨٥ بالمربع اللوية الكائنة في ولاية جعلان بني بو حسن والبالغ مساحتها ٦٠٠ م٢ .
فعلى من يجده أن يسلمه لأقرب مركز للشرطة أو لأمانة السجل العقاري .

مفقودات

فقد المواطن أحمد بن حسن بن عبود قهور المهري سند ملكية ارض سكنية رقم ٣٥٦٠ بالمربع د بولاية صحلنوت الشمالية والبالغ مساحتها ٦٠٠م٢.
فعلى من يجده أن يسلمه لأقرب مركز للشرطة أو لأمانة السجل العقاري .

مفقودات

فقد المدعو محمود اشرف المتولي محمود – مصري الجنسية جواز سفره رقم A 14266245
فعلى من يجده أن يسلمه لأقرب مركز للشرطة .

مفقودات

فقد المواطن مرهون بن سالم بن خلفان الوهيبي سند ملكية ارض رقم ٢٢٨ بالمربع المرحلة الثانية الكائنة في مدينة النهضة العامرات والبالغ مسحاتها ٤٥٥م٢
فعلى من يجده أن يسلمه لأقرب مركز للشرطة أو لأمانة السجل العقاري .

مفقودات

فقد المواطن أحمد بن سيف بن زاهر العبري سند ملكية ارض سكنية رقم ٥٠٦٦ بولاية بدية بالحي الراكة بالمربع الراكة والبالغ مساحتها ٨٢٦م٢
فعلى من يجده أن يسلمه لأقرب مركز للشرطة أو لأمانة السجل العقاري .

مفقودات

فقد المواطن مبارك بن نصيب بن عوض الغيلاني سند ملكية رقم ١١٦٦ بالمربع الاشخرة /١ الكائنة في جعلان بني بو علي والبالغ مساحتها ٦٠٠م٢
فعلى من يجده أن يسلمه لأقرب مركز للشرطة أو لأمانة السجل العقاري .

عُمان الاقتصادي

تصدر عن مؤسسة عُمان للصحافة والنشر والإعلان

mal@omandaily.com

الأثنين ٢١ من ذي القعدة ١٤٤١هـ الموافق ١٣ من يوليو ٢٠٢٠م العدد ١٤٢٨٦

Monday 13 July 2020 - Edition No 14286

٣ وحدات محجرية تستقبل كل منها ٧٥٠ من الروبيان مكتمل النمو

توقيع اتفاقية إنشاء المحجر البيطري الوطني لأمهات الروبيان

وقعت وزارة الزراعة والثروة السمكية اتفاقية إنشاء وتشغيل وإدارة المحجر البيطري الوطني لأمهات الروبيان وتوقيع عقد استثمار قطعة الأرض المخصصة لإقامة المحجر مع الشركة العمانية لتنمية الثروة السمكية بطاقة استيعابية سنوية تقدر بنحو ١٦ ألف زوج من الأمهات القادرة على إنتاج الزريعة المستخدمة في استزراع الروبيان في مختلف المواقع بالسلطنة، وقع الاتفاقية من جانب الوزارة سعادة المهندس يعقوب بن خلفان البوسعيدي وكيل الوزارة للثروة السمكية ومن جانب الشركة الشيخ ناصر بن سليمان الحارثي، نائب رئيس مجلس إدارة الشركة.

ويتكون المحجر البيطري الوطني لأمهات الروبيان الذي سيتم إنشاؤه في ولاية بركاء من ثلاث وحدات محجرية كل وحدة بإمكانها استقبال (٧٥٠) من الروبيان مكتمل النمو (ذكورا وإناثا) الذي سيتم نقله إلى مفرخات مزارع الروبيان لاستخدامها في التفريخ، وسيعمل المفرخ بنظام التدوير المغلق لإعادة تدوير مياه البحر، كما سيعمل المفرخ على توفير خدمات الحجر السمكي للروبيان لجميع شركات الاستزراع السمكي في السلطنة، ويأتي توقيع الاتفاقيتين في إطار مبدأ الشراكة القائم بين الوزارة وشركات القطاع الخاص وكإحدى ثمار التعاون مع الشركة العمانية لتنمية الثروة السمكية لتطوير قطاع الاستزراع السمكي في السلطنة.

وتبذل وزارة الزراعة والثروة السمكية جهودها لتحفيز المستثمرين وتسهيل الإجراءات والقيام بالدراسات اللازمة حول الأنواع المناسبة من الكائنات البحرية ذات المردود الاقتصادي والتي كان من ضمنها عقد حلقة عمل متخصصة لمناقشة بعض الدراسات التي قامت بها الجهتان حول استخدام أنواع جديدة من الروبيان ذات العائد الاقتصادي الجيد ومن أهم التوصيات التي خرجت بها أهمية إنشاء محجر وطني لأمهات الروبيان، كذلك عمل دليل تفصيلي لإجراءات الأمن الحيوي في المحجر البيطري لأمهات الروبيان وهو قيد المراجعة حاليا وهو نتاج الشراكة مع القطاع الخاص.

وتأتي أهمية المحجر في كونه من أهم إجراءات الأمن الحيوي في الاستزراع السمكي، حيث يهدف هذا المحجر إلى استقبال شحنات أمهات الروبيان المستوردة من الخارج ومراقبتها ومعاينتها لفترة معينة من الوقت للتأكد من خلوها من أي تأثيرات محتملة على مشاريع الروبيان قبل نقلها إلى المزارع.

الجانبان أثناء توقيع الاتفاقية

الغرفة تستأنف لقاءاتها مع نظرائها حول العالم .. الأربعاء

كتبت - رحمة الكلبانية

دشنت غرفة تجارة وصناعة عمان الأحد مبادرة «الغرفة .. تواصل عالمي» لعقد لقاءات افتراضية مع الغرف النظيرة حول العالم لتبادل الآراء وتعزيز أواصر التعاون بينهم، في ظل ما تفرضه أزمة تفشي فيروس كورونا (كوفيد ١٩). جاء ذلك خلال المؤتمر الصحفي الذي عقدته عبر منصة «زووم».

وستنظم الغرفة أولى لقاءاتها الافتراضية للعام الجاري يوم الأربعاء القادم مع اتحاد الغرف الهندية، يعقبه لقاء مع اتحاد الغرف الخليجية في ١٢ أغسطس، ومع الغرفة العربية البريطانية في التاسع من سبتمبر، ولقاء مع الاتحاد الأوروبي بتاريخ ٧ أكتوبر، ومع غرفة التجارة الأمريكية العربية في الرابع من نوفمبر، ولقاء مع كل من مصر وباكستان في ٢، و٣٠ من ديسمبر على التوالي.

ويتضمن الجدول المقترح للقاءات الافتراضية على مدى العامين الجاري والقادم: تنظيم لقاء مشترك للغرف الخليجية واتحاد غرف دول مجلس التعاون، ولقاءات مع الغرف العربية والأجنبية والمنظمات الدولية، ومع جمعيات الصداقة الفاعلة، بالإضافة إلى سفارات السلطنة.

وتهدف المبادرة إلى تعزيز التعاون والتواصل الاقتصادي والتجاري بين البلدين، والاطلاع على التجارب وتبادل الخبرات والتباحث في إيجاد شراكات تجارية في القطاعات المستهدفة، والتعريف بالأسواق العمانية، واكتشاف الفرص التجارية والاستثمارية. بالإضافة إلى التعريف بالحوافز والمزايا الاستثمارية المتوفرة بين البلدين وتقريب وجهات النظر بين الشركات العاملة في السلطنة ونظرائها في دول العالم.

وقال سعادة قيس بن محمد اليوسف رئيس مجلس إدارة الغرفة: إن اللقاءات الافتراضية التي ستتم عبر المبادرة ستعزز من دور الغرفة وتثري علاقاتها مع نظرائها، إلا أنها لا تغني عن اللقاءات المباشرة والوفود التي اعتادت الغرفة على تسييرها. ونأمل في المرحلة القادمة بأن نتوسع في استخدام منصات التواصل في تنظيم معارض افتراضية لترويج الصادرات والمنتجات العمانية.

وحول المبادرة، أضاف اليوسف: تأتي المبادرة لإيمان غرفة تجارة وصناعة عمان بدور العلاقات مع بلدان العالم في خدمة أهدافنا الاقتصادية، وهي من المحاور الأساسية لتسريع المشاريع الاستراتيجية عبر الروابط الاقتصادية والشراكات التجارية. ولتسليط الضوء على التحديات واستراتيجيات الاستثمار التي تتبناها الدول المختلفة لحماية اقتصاداتها في ظل الظروف الاستثنائية التي يفرضها وباء كورونا، ومعالجة الفرص المحتملة للمصدرين والمستثمرين عند استئناف الأعمال. وقال: تلعب الغرف التجارية في جميع دول العالم دوراً أساسياً في التنمية الاقتصادية، وتمثيل مؤسسات القطاع الخاص، وإيجاد قنوات رسمية مع الجهات الحكومية والمنظمات الدولية، وتشترك جميعها في هدف تزويد الحكومات والمنظمات الدولية وشركات القطاع الخاص بوجهات نظر قطاع الأعمال بشأن القضايا التي تؤثر فيه بشكل مباشر، فضلا عن المشاركة في اقتراح الاستراتيجيات والخطط التجارية والاقتصادية

وأكد الدكتور الفضل بن عباس الهنائي الرئيس التنفيذي للغرفة على أهمية التواصل الدولي كأداة لسبر التحديات الاقتصادية حول العالم وانعكاساتها محليًا، وجذب استثمارات جديدة للسلطنة، وترويج الصادرات. وقال: تأتي مبادرة «الغرفة .. تواصل عالمي» لحل إشكالية غياب التواصل المكاني في ظل الضوابط الاحترازية التي فرضتها دول العالم لمنع انتشار فيروس كورونا المستجد، ولتكون بديلا أمثل للوفود التجارية التي دأبت الغرفة على تسييرها على مدار العام.

ومن جانبها، أوضحت حارثة بنت سالم البوسعيدية مديرة دائرة المنظمات والعلاقات الدولية بالغرفة بأن المبادرة تستهدف قطاعات الأمن الغذائي، والمعادن والبتروكيماويات والصناعات التحويلية، والتعليم والتدريب، وتقنية المعلومات وقطاع النقل واللوجستيات، والمؤسسات الصغيرة والابتكار بالإضافة إلى المدن الذكية والتطوير العقاري.

وقالت البوسعيدية: إن اللقاءات ستضم نخبة من أعضاء مجالس الإدارات في الغرف، ومنتسبي الغرفة، والمستثمرين في القطاعين الحكومي والخاص، وممثلي الصناديق الحكومية أو الخاصة، وأصحاب وصاحبات الأعمال في البلدين، والباحثين والمهتمين بالشأن الاقتصادي، والجهات الحكومية المعنية، ومديري العلاقات الدولية في الجهات المختلفة، وطلبة الجامعات الكليات.

SOSCO

شركة الصحاري للخدمات النفطية ش م ع م

Al Sahari Oil Services Co. SAOC

إعلان الدعوة لاجتماع الجمعية العامة العادية السنوية

يسر مجلس إدارة شركة الصحاري للخدمات النفطية ش.م.ع.م بدعوة المساهمين الكرام لحضور اجتماع الجمعية العامة العادية السنوية (المؤجلة بسبب جائحة كورونا كوفيد ١٩) عن السنة المالية المنتهية في ٣١ ديسمبر ٢٠١٩ م والمقرر عقدها يوم السبت الموافق ٢٥ يوليو ٢٠٢٠ م وذلك عبر المنصة الإلكترونية لشركة مسقط للمقاصة والإيداع ش م ع م وذلك في تمام الساعة العاشرة صباحاً، وإذا لم يكتمل النصاب القانوني المحدد لصحة انعقاد الجمعية فإن موعد انعقاد الجمعية العادية سيكون في تمام الساعة العاشرة من صباح يوم الثلاثاء الموافق ٢٨ يوليو ٢٠٢٠م . لمناقشة جدول الأعمال المتضمن المواد الآتية :-

١- دراسة تقرير مجلس الإدارة عن السنة المالية المنتهية في ٣١ ديسمبر ٢٠١٩م والموافقة عليه.

٢- دراسة تقرير مراقب الحسابات والموافقة على الميزانية العمومية وحساب الأرباح والخسائر عن السنة المالية المنتهية في ٣١ ديسمبر ٢٠١٩م والموافقة عليه.

٣- التصديق على بدل حضور جلسات مجلس الإدارة واللجان المنبثقة الذي تقاضاه أعضاء مجلس الإدارة عن السنة المالية المنتهية في ٣١ ديسمبر ٢٠١٩م، وتحديد مقدار البدل للسنة المالية التي ستنتهي في ٣١ ديسمبر ٢٠٢٠ والموافقة عليه.

٤- تعيين مراقب الحسابات للسنة المالية الحالية التي ستنتهي في ٣١ ديسمبر ٢٠٢٠م وتحديد أتعابه والموافقة عليه.

٥- انتخاب عضو مجلس إدارة لسد الشاغر الناتج عن استقالة العضو مانع بن محمد بن مسلم المسهلي فعلى من يرغب الترشح من نطاق (٠-٢٠) عليه تعبئة الاستمارة الخاصة بذلك.

ووفقاً للنظام الأساسي للشركة والقرار الوزاري الخاص بضوابط انعقاد الجمعيات العامة للشركات المساهمة المقفلة باستخدام وسائل التقنية الحديثة نود أن نلفت عنايتكم إلى الآتي:

- الالتزام بقيود وشروط الخدمة التي تقدمها المنصة الإلكترونية لشركة مسقط للمقاصة والإيداع.
- يحق للشخص الاعتباري دون غيره تفويض شخص طبيعي آخر لحضور الاجتماع والتصويت على القرارات المتخذة نيابة عنه، من خلال وسائل التقنية الحديثة على أن يكون لهذا الشخص الطبيعي رقم مستثمر بشركة مسقط للمقاصة والإيداع.
- يبدأ التصويت (عبر النظام المخصص لذلك) على أي من البنود المطروحة في جدول الأعمال قبل تاريخ انعقاد الجمعية بمده لا تزيد على (٣) ثلاثة أيام وحتى انتهاء عملية التصويت على البند المطروح يوم الاجتماع، وفي حالة تغيير رصيد أي مساهم بالنقصان سيتم إلغاء اي عملية تصويت قام بها قبل انعقاد الجمعية، وعليه اعادة التصويت مره أخرى إذا رغب في ذلك.

كما يجب على جميع المساهمين التأكد من تحديث بياناتهم لدى شركة مسقط للمقاصة والإيداع وخاصةً رقم الهاتف النقال للمساهم، وذلك بالتواصل معهم على الرقم ٢٤٨٢٢٢٢٢ .

والله وَليُّ التَّوفيقْ

رئيس مجلس الإدارة — مراقب الحسابات — المستشار القانوني

مروج مدحاء للاستثمارات التجارية

MOROOJ MADHA COMMERCIAL INVESTMENT CO.

دعوة لحضور اجتماع الجمعية العامة العادية السنوية لشركة مروج مدحاء للاستثمارات التجارية (ش.م.ع.م)

يسر مجلس إدارة شركة مروج مدحاء للاستثمارات التجارية (ش.م.ع.م) دعوة مساهمي الشركة إلى حضور اجتماع الجمعية العامة العادية السنوية والمقرر عقده في تمام الساعة ١٠صباحا يوم الخميس الموافق ٣٠/ ٧ / ٢٠٢٠ بمقر نادي مدحاء بولاية مدحاء، وإذا لم يكتمل النصاب القانوني فإن موعد انعقاد الجمعية العامة العادية السنوية (الثاني) سيكون في تمام الساعة١٠صباحا يوم السبت الموافق ١/ ٨ / ٢٠٢٠ بمقر نادي مدحاء بولاية مدحاء، لمناقشة جدول الأعمال التالي :

١. دراسة تقرير مجلس الإدارة عن السنة المالية المنتهية في ٢٠١٩/١٢/٣١م والموافقة عليه .
٢. دراسة تقرير مراقب الحسابات والموافقة على الميزانية العمومية وحساب الأرباح والخسائر عن السنة المالية المنتهية في ٢٠١٩/١٢/٣١م .
٣. التصديق على بدل حضورجلسات مجلس الإدارة واللجان المنبثقة عن السنة المالية المنتهية في ٢٠١٩/١٢/٣١م، وتحديد مقدار البدل للسنة المالية ٢٠٢٠م.
٤. اعتماد الأنشطة المقترحة من قبل مجلس الإدارة لكي تقوم الشركة بمزاولتها.
٥. تعيين مراقب الحسابات للسنة المالية التي ستنتهي في٢٠٢٠/١٢/٣١م وتحديد أتعابه.

ووفقاً للنظام الأساسي للشركة يحق لأي مساهم أن يفوض خطيا أي شخص آخر لحضور اجتماع الجمعية العامة والتصويت على القرارات المتخذة نيابة عنه. كما يرجى الحضور إلى مقر الاجتماع قبل الموعد المحدد بنصف ساعة على الأقل.

مجلس الإدارة

وفي حالة الاستفسار نرجو الاتصال بالفاضل / عمر بن أحمد بن خلفان المدحاني على هاتف رقم ٩٢٩٦٦٤٢٧

بلدية مسقط

إعلان رقم : (٢٠٢٠/٤٠)

تعلن بلدية مسقط عن طرح المناقصات التالية إلكترونياً:

المتسلسل	رقم المناقصة	اسم المناقصة	قيمة مستند المناقصة	آخر موعد لتقديم الاستفسارات	آخر موعد للحصول على كراس المناقصة	آخر موعد لتقديم العطاءات
١	٢٠٢٠/٤٢م/م أ-٧	استئجار صهاريج لتوفير مياه الشرب وشفط مياه المجاري في سكن العمال بمنطقة المسفاة بولاية بوشر	٢٥/- ريالا	٢٠٢٠/٠٧/٢٩م	٢٠٢٠/٠٨/١٧م	٢٠٢٠/٠٨/٢٠م
٢	٢٠٢٠/٤٣م/م أ-٨	صيانة آلات التصوير وأجهزة الفاكس والطابعات المركزية	٢٥/- ريالا	٢٠٢٠/٠٧/٢٩م	٢٠٢٠/٠٨/١٧م	٢٠٢٠/٠٨/٢٠م

يمكن للشركات المتخصصة في مجال المناقصة والمسجلة لدى مجلس المناقصات الاشتراك والحصول على الشروط والمواصفات من الموقع الإلكتروني عبر الرابط (https//:etendering.tenderboard.gov.om)، اعتباراً من تاريخ نشر هذا الاعلان وحتى التاريخ المذكور بالجدول أعلاه.

على جميع المتناقصين تقديم عروضهم إلكترونياً عبر الموقع المشار إليه أعلاه، ويجب على كل شركة أن ترفق مع عطاءاتها نسخة إلكترونية من التأمين المؤقت في صورة ضمان مصرفي أو شيك مصدق عليه من أحد البنوك العاملة في السلطنة بحسب الشروط الواردة بموقع التناقص الإلكتروني (المبلغ ومدة السريان)؛ معنوناً باسم بلدية مسقط وساري المفعول ابتداءً من آخر موعد لتقديم العطاءات بحسب ما هو موضح بالجدول أعلاه وبمدة سريان لا تقل عن ما هو محدد بتفاصيل المناقصة، على أن يتم تقديم أصل التأمين المؤقت لبلدية مسقط بالعنوان التالي:

المناقصات بالمتسلسل	عنوان وموقع الصندوق الخاص بالضمانات البنكية
١	الطابق الثالث بالمديرية العامة لمسح الكميات والعقود بمبنى رئاسة بلدية مسقط بدارسيب
٢	بهو المدخل الرئيسي ببلدية مسقط بمبنى روي الكائن بشارع سوق المال

ملاحظة : كل عطاء لا يستوفي التأمين المؤقت المطلوب لن ينظر فيه .

للاستفسار وطلب المساعدة :

١. الاستفسارات المتعلقة بالمناقصات الرجاء التواصل عبر الموقع الخاص بنظام التناقص الإلكتروني (https//:etendering.tenderboard.gov.om).

٢. الاستفسارات المتعلقة بالدعم الفني لنظام التناقص الإلكتروني الرجاء التواصل عبر البريد الإلكتروني (etenderhd@mtc.gov.om)، وهاتف رقم (٢٤١٦٦٦٧٠ ٩٦٨+).

Website: www.mm.gov.om

بلدية مسقط

إعلان رقم : (٢٠٢٠/٣٩)

تدعو بلدية مسقط الشركات المتخصصة في أعمال المناقصات المذكورة أدناه والمسجلة لدى مجلس المناقصات للإشتراك والحصول على الشروط والمواصفات من الموقع الإلكتروني عبر الرابط : (https//:etendering.tenderboard.gov.om) اعتبارا من تاريخ نشر هذا الاعلان وحتى التاريخ المذكور بالجدول أدناه:-

الدرجة	موعد تقديم العطاءات	آخر موعد لشراء وثيقة المناقصة	قيمة مستند المناقصة	اسم المناقصة	الرقم الإلكتروني	رقم المناقصة
المتخصصة	٢٠٢٠/٠٨/٢٣م	٢٠٢٠/٠٨/١٢م	٢٥ ريال	تجديد عقد صيانة مركز بيانات بلدية مسقط (مناقصة إلكترونية)	(2020/ MM/ QS/36)	٢٠٢٠/٠٥٠م

شروط شراء المناقصة :-

١-على جميع المتناقصين تقديم عروضهم إلكترونيا عبر الموقع المشار إليه أعلاه ويجب على كل شركة أن ترفق مع العطاء نسخة إلكترونية من الضمان المصرفي أو شيكا مصدقا عليه من أحد البنوك العاملة في السلطنة بمبلغ وقدره (١٪) من قيمة العطاء معنوناً باسم بلدية مسقط وساري المفعول لمدة (٩٠) يوماً من تاريخ تقديم العرض، وكل عرض لا يستوفي الضمان المصرفي المطلوب لن ينظر فيه.

٢- يتم إيداع أصل الضمان المصرفي بظرف مختوم بالشمع الأحمر معنونا باسم الفاضل / رئيس لجنة المناقصات الفرعية لأعمال بلدية مسقط بصندوق التأمينات المؤقتة للمناقصات الإلكترونية المخصص بإدارة المشتريات والأصول بمبنى روي قبل الساعة ١٠:٠٠ص حسب التاريخ المذكور بالجدول أعلاه، ولا يعتد بالعطاءات المقدمة بعد هذا الموعد أيا كانت أسباب التأخير.

٣- للاستفسارات المتعلقة بالمناقصات الرجاء التواصل عبر الموقع الخاص بنظام التناقص الإلكتروني : (https//:etendering.tenderboard.gov.om) .

٤- للاستفسارات المتعلقة بالدعم الفني لنظام التناقص الإلكتروني الرجاء التواصل عبر الموقع الخاص بنظام التناقص الإلكتروني (om.gov.ita@etenderhd)، أو عبر رقم الهاتف (٩٦٨٢٤١٦٦٦٧٠+) .

Website: www.mm.gov.om

هاتف : ٢٤٧٥٣٥١٢ / فاكس : ٢٤٧٥٣٠٤٩

السلطنة تواصل تعزيز الاحتياطي

إجمالي الأصول الأجنبية والسبائك يرتفع إلى ٦,٩ مليار ريال

كتبت - أمل رجب

أوضحت بيانات صادرة عن البنك المركزي أمس ارتفاع الأصول الأجنبية والسبائك المملوكة للسلطنة إلى ٦,٩ مليار ريال بنهاية مايو من العام الجاري، مقابل ٦,٤ مليار ريال بنهاية أبريل، كما سجل إجمالي الأصول والموجودات لدى البنك المركزي العماني أكثر من ٨ مليارات ريال مقابل ٧,٦ مليار بنهاية أبريل من العام الجاري، وبلغ حجم النقد المصدر ١,٩ مليار ريال بنهاية مايو.

وكان مستوى الأصول الأجنبية والسبائك لدى البنك المركزي العماني يقدر بنحو ٦,٣ مليار ريال بنهاية الربع الأول من العام الجاري، ويأتي ارتفاع الأصول الأجنبية في إطار تعزيز السلطنة لمستوى الاحتياطي الأجنبي، وقد أوضح مجلس محافظي البنك المركزي العماني في آخر اجتماع له في يونيو الماضي أن المجلس اطلع على مؤشرات السلامة المصرفية للقطاع المصرفي بالسلطنة، وعلى بيان الاحتياطيات من النقد الأجنبي، وأعرب المجلس عن ارتياحه تجاه مستوى تلك المؤشرات بالقطاع المصرفي ومستوى احتياطيات النقد الأجنبي لدى البنك المركزي العماني الأمر الذي يعزز استقرار قيمة الريال العماني ونظام سعر الصرف الثابت الذي تتبناه السلطنة.

من جانب آخر، تجاوز إجمالي أصول البنوك التجارية العاملة في السلطنة ٣١ مليار ريال بنهاية مايو مقارنة مع ٣٠,٧ مليار ريال بنهاية أبريل، وسجل إجمالي الأصول الأجنبية لدى القطاع المصرفي التجاري ٢,٧ مليار ريال والخصوم الأجنبية ٣,٦ مليار ريال بنهاية مايو، بينما سجل الائتمان المصرفي ٢٢,٥ مليار ريال وبلغ إجمالي الودائع ٢٠,٥ مليار ريال.

لجذب المزيد من الاستثمارات المحلية والأجنبية

إلغاء بعض رسوم الدخول والتخزين في المنطقة الحرة بالمزيونة

أعلنت المؤسسة العامة للمناطق الصناعية «مدائن» عن إلغاء بعض الرسوم المتعلقة بدخول الشاحنات إلى المنطقة الحرة بالمزيونة والتخزين فيها، وذلك بهدف مواجهة الأضرار الاقتصادية الناتجة عن تفشي جائحة كورونا (كوفيد١٩)، وسعيًا من «مدائن» لجذب المزيد من الاستثمارات المحلية والأجنبية إلى المنطقة وتشجيع تجارة الترانزيت فيها.

ومن جانب آخر، شهدت المنطقة الحرة بالمزيونة نموًا متضاعفًا في مؤشراتها الرقمية خلال النصف الأول من عام ٢٠٢٠م، حيث أوضح سعيد بن عبدالله البلوشي، مدير عام المنطقة، أن إجمالي قيمة البضائع الداخلة إلى المنطقة بلغ ٣٣٤,٣٧٨,٩١٠ ريالات عمانية مع نهاية شهر يونيو الماضي مقارنة بـ١٤٣,٤٦٠,١٦٥ ريالًا عمانيًا في الفترة ذاتها من عام ٢٠١٩ بنسبة نمو تجاوزت ١٣٣ ٪، بينما ارتفع حجم البضائع الداخلة إلى المنطقة خلال النصف الأول من ٢٠٢٠ إلى ٢١٠,١٦٠ طنًا مقارنة بـ١٢٩,١٧٠ طنًا خلال الفترة ذاتها من عام ٢٠١٩ وبنسبة نمو تجاوزت الـ٦٢ ٪، فيما تضاعف عدد المركبات الداخلة إلى المنطقة إلى ١٩,٣٨٤ مركبة خلال النصف الأول من عام ٢٠٢٠ مقارنة بـ٩٤٥ مركبة خلال الفترة ذاتها من عام ٢٠١٩ وبنسبة نمو تجاوزت الـ١,٩٥١ ٪، ويأتي هذا التضاعف المطرد بسبب التسهيلات والمميزات التي تقدمها مدائن من خلال المنطقة الحرة بالمزيونة وكذلك تهيئة البنية الأساسية المناسبة للاستثمار في المنطقة، بالإضافة إلى ما شهدته المنطقة من توقيع اتفاقيات تساهم في تشجيع نمو الأعمال في المنطقة وتزايد أعداد المتعاملين معها.

وأوضح البلوشي أن المنطقة الحرة بالمزيونة خلال النصف الأول من العام الجاري قامت بتوقيع مجموعة من الاتفاقيات المهمة والتي تساهم في تطوير المنطقة ودعم المستثمرين فيها والمتعاملين معها، ومن أبرز هذه الاتفاقيات: اتفاقية إدارة وتشغيل خدمات الساحة الجمركية في المنطقة الحرة بالمزيونة مع شركة المدينة للخدمات اللوجستية بهدف رفع كفاءة عمليات المناولة وإدارة الشحن والتفريغ للحاويات والشاحنات بالميناء البري، واتفاقية إنشاء مبنى الخدمات متعدد الاستخدامات في المنطقة الحرة بالمزيونة مع شركة شموخ للاستثمار والخدمات، بهدف ضم جميع الخدمات والتسهيلات التي تتطلبها العمليات الاستثمارية في المنطقة وعرضها أمام المستثمرين وأصحاب الأعمال والمراجعين والمتعاملين في موقع واحد.

من جانبه، قال حسن إحسان نصيب، رئيس مجلس إدارة شركة الميناء البري بالمزيونة: إن الشركة دشنت رسميًا أعمالها بالمنطقة الحرة بالمزيونة بعد نجاح عمليات التدشين التجريبية بمنصات التفتيش والفحص والمناولة المخصصة في الميناء البري من خلال استقبال الشاحنات والحاويات والبضائع الصادرة والواردة والتعامل معها بكل كفاءة وضمن بيئة عمل تتسم بالدقة والسرعة في الإنجاز عبر المحطة الواحدة بالميناء البري والتي نسعى من خلالها كسب ثقة المستثمرين والمتعاملين مع المنطقة والميناء، مؤكدًا على أن انطلاق الأعمال التشغيلية بالميناء تأتي ضمن خطة الشركة للتوسع والاستثمار في مجال إدارة الموانئ البرية بالتكامل والتعاون والشراكة بين القطاعين العام والخاص، حيث إنه من المؤمل أن تحقق هذه الأعمال التشغيلية نقلة نوعية في تطوير وتحسين بيئة العمل وانسيابية حركة الصادرات والواردات عبر المنطقة الحرة بالمزيونة بما يسهم في تحقيق نسب نمو أعلى خلال الفترة المقبلة وتنشيط الحركة بالمنطقة بالتعاون مع شركائنا في مدائن والإدارة العامة للجمارك ووزارة الزراعة والثروة السمكية.

وأضاف: إن شركة الميناء البري بالمزيونة قامت باختيار وتعيين عدد من الكوادر العمانية من أبناء ولاية المزيونة وجرى تدريبهم للالتحاق بالعمل وتولي مسؤولية إدارة وتشغيل الميناء بنسبة ١٠٠٪ وهو ما يعد قيمة مضافة للمجتمع المحلي وللكوادر الوطنية مؤكدًا شكره وتقديره لإدارة المنطقة الحرة بالمزيونة والإدارة العامة للجمارك، بالإضافة إلى دور مركز عُمان للوجستيات لتطوير الكفاءات الوطنية في القطاع اللوجستي وتسهيل وتنمية التجارة البينية وتطوير مساهمة القطاع اللوجستي في الناتج المحلي، مؤكدًا أن الشركة ستمضي قدمًا في تقديم فرص واعدة للاستثمار في الأنشطة المصاحبة لروّاد الأعمال وأصحاب المؤسسات الصغيرة والمتوسطة في مجالات التخليص الجمركي والمناولة وتوفير المعدات وغيرها من الفرص الاستثمارية المتاحة.

حركة تجارية نشطة تشهدها المنطقة الحرة بالمزيونة

سعيد البلوشي:

٦٢ ٪ نموًا بحجم البضائع الداخلة إلى المنطقة في النصف الأول

حسن نصيب:

الكوادر الوطنية تتولى مسؤولية إدارة وتشغيل الميناء البري بالمزيونة بنسبة ١٠٠٪

الاستثمار الأجنبي .. عوامل النجاح والفشل

سالم بن سيف العبدلي
كاتب ومحلل اقتصادي
samadshaan@yahoo.com

تعول العديد من الدول ومن ضمنها السلطنة على الاستثمار الأجنبي من أجل جلب رؤوس الأموال مع الاستثمار المحلي الذي يساهم في استغلال السيولة المالية المتوفرة داخل الدولة ودعم القطاع الخاص المحلي، وقد صدر قانون استثمار رأس المال الأجنبي بالمرسوم السلطاني رقم (٢٠١٩/٥٠) في شهر يوليو من عام ٢٠١٩، وذلك ضمن سلسلة القوانين والتشريعات التي اعتمدت العام الماضي في إطار اكتمال منظومة التشريعات والأنظمة التي توفر المناخ الاستثماري المناسب في السلطنة ونظرًا لأهمية تلك القوانين والتشريعات فقد أفردنا لها مساحة في هذه الزاوية تناولناها بالشرح والتحليل مع التعليق على بعض البنود الواردة فيها من أجل نشر ثقافة الاستثمار ولتعريف المتابعين بأهمية هذه القوانين وتفاصيلها.

الاستثمار الأجنبي المباشر (I) كما عرفته العديد من المؤسسات الاقتصادية العالمية يقصد به «تحركات رؤوس الأموال الدولية التي تسعى لإنشاء أو تطوير أو الحفاظ على شركات أخرى تابعة أجنبية و(أو) ممارسة السيطرة (أو تأثير كبير) على إدارة الشركة الأجنبية أي انتقال رؤس الأموال من دولة إلى أخرى أو من إقليم إلى آخر» وهناك أنواع متعددة من الاستثمار الأجنبي لا مجال للخوض في تفاصيلها.

ما نود التأكيد عليه هنا هو أن الاستثمار الأجنبي أحيانًا يكون محفوف بالمخاطر من إحدى الطرفين المستثمر أو المكان أو الدولة التي تستقبل رؤوس أموال هذا المستثمر فمن ناحية المستثمر صاحب رأس المال فقد يكون ليس لديه الجدية، ولا تتوفر لديه الملاءة المالية التي تؤهله للدخول في شراكة أو تنفيذ مشروع معين أو أنه ليس لديه الخبرة الكافية خاصة أن بعض الاستثمارات تحتاج إلى خبرة وتخصص في ذلك المجال وهو ما يسمى بالمستثمر الاستراتيجي.

من ناحية المنطقة أو الدولة التي تستقبل هذه الاستثمارات فهناك أمور قد تعيق المستثمر الراغب في الدول إلى ذلك السوق من أهمها المناخ الاستثماري والذي يتضمن القوانين والتشريعات والإجراءات فالبيروقراطية تعيق الاستثمارات فعلى سبيل المثال بما أننا قريبون من الاستثمار الغذائي كمثال يتساءل البعض لماذا لم تدخل السلطنة في الاستثمار في بعض الدول العربية في مجال إنتاج الغذاء مثلا، كما فعلت بعض دول المنطقة؟ فالإجابة بكل بساطة إن مخاطر الاستثمار في الدول المستهدفة كبيرة جدًا فالمناخ الاستثماري غير جاذب وغير مشجع بسبب التعقيدات والقوانين الداخلية وعدم الاستقرار السياسي وغيرها من العوامل التي لا تشجع على الاستثمار بتلك الدول، فالظروف والأوضاع الاقتصادية والسياسية والاجتماعية والمؤسساتية والإجرائية تؤثر على فرص نجاح المشروع الاستثماري في دولة معينة وعلى القرار التي تأخذه شركة أو شخص ما بالاستثمار في تلك المنطقة.

معوقات الاستثمار كثيرة ومتعددة، وتكون متداخلة تؤثر في بعضها البعض ومعظمها عوامل متغيرة يوجد تفاعلها أوضاعًا جديدةً بمعطيات مختلفة ونستطيع أن نترجم آثارها كعناصر جاذبة أو طاردة للاستثمار لذا ينبغي على من يخاطر في الاستثمار أن يتعرف ويحلل جميع العوامل ويدرس عوامل الضعف والقوة ويتعرف على جميع المحددات الإدارية والمالية والفنية والقانونية وتبعاتها.

قانون استثمار رأس المال الأجنبي الذي صدر في النصف الثاني من العام المنصرم يعطي مزايا وإغراءات كثيرة للمستثمر الأجنبي وهو يحل محل القانون السابق والذي صدر قبل حوالي ٢٥ سنة، حيث عالج بعض الثغرات والنواقص، وإتاحة الفرصة للمستثمر الأجنبي للاستثمار في بعض الحالات دون وجود حد أدنى من رأس المال.

عرف القانون الاستثمار الأجنبي على أنه: «استخدام رأس المال الأجنبي المباشر المستثمر لإنشاء مشروع استثماري أو توسيعه أو تطويره أو تمويله أو إدارته أو تملكه» وكل هذه الأعمال مهمة بالنسبة للاقتصاد الوطني، حيث إنها تساهم في النمو الاقتصادي، وتوفير فرص العمل للشباب العماني الطموح، كما عرف القانون المشروع الاستثماري على أنه: «أي نشاط اقتصادي يقيمه المستثمر الأجنبي بمفرده أو بمشاركة أجنبي آخر أو عماني في السلطنة» وبهذا التعريف يكون هناك وضوح حول المشاريع التي يمكن للقطاع الخاص الأجنبي الدخول فيها إلى السلطنة مع إمكانية الاستثمار منفردًا أو مع شريك محلي أو أجنبي.

يبقى القول: إن أي استثمار لابد أن يصاحبه بعض العوامل النفسية المهمة من جانب الطرفين وهي الثقة المتبادلة والسمعة الطيبة وتاريخ الشركة أو الدولة التي تدخل في الاستثمار إضافة إلى الجدية والإخلاص والوضوح والشفافية في التعامل فهي كلها عوامل مؤثرة خاصة على نفسية الشارع العام والتجارب السابقة تؤثر سلبًا أو إيجابًا على الاستثمار المستقبلي.

تغريم مكتب استقدام «أيدي عاملة» لعدم الالتزام بتحرير عقد

أصدرت المحكمة الابتدائية بصحار حكمًا قضائيًا ضد مكتب لاستقدام الأيدي العاملة بصحار، وذلك لمخالفته قانون حماية المستهلك الصادر بالمرسوم السلطاني رقم (٦٦/ ٢٠١٤م).

تعود التفاصيل إلى تلقي المديرية العامة لحماية المستهلك بمحافظة شمال الباطنة شكوى من مستهلك ضد مكتب لاستقدام الأيدي العاملة، أفاد فيها قيامه بالتعاقد مع المكتب لاستقدام عاملة لمنزله، إلا أنه عند وصولها للمنزل تبين أنها مصابة بحساسية، عليه تم إرجاعها واستلام عاملة بديلة للتجربة، إلا أن الأخرى لم تكن قادرة أو مؤهلة للعمل، الأمر الذي دفع بالمستهلك إلى المطالبة بإرجاع المبلغ إلا أن المكتب رفض ذلك، وعليه توجه المستهلك بشكواه إلى المديرية التي قامت بدورها بإحالة القضية إلى الجهات المعنية، والتي أصدرت بدورها حكمًا قضى بإدانة المتهم بجنحة عدم الالتزام بتقديم الخدمة على الوجه السليم وضمان ما يقدمه، وجنحة عدم الالتزام بتحرير عقد مع صاحب العمل وفق النماذج المقررة وقضت بمعاقبته عن الأولى بغرامة مالية قدرها ٣٠٠ ريال عماني، وعن الثانية بغرامة قدرها ٥٠٠ ريال عماني، على أن تدغم العقوبات الأخف فالأشد وينفذ منها الأشد دون سواها، كما قضت بوقف النشاط بشكل دائم، ومدنيًا بغرامات مالية قدرت بـ١٠٤١ ريالا عمانيا مع وقف التنفيذ في حال سداد المبلغ.

ضرورة مواكبة خطة العمل للواقع والالتزام بمعايير الإدارة المالية

«تجربتي» تشخص الحالة الصحية للمشاريع الصغيرة والمتوسطة

نظم مركز الزبير للمؤسسات الصغيرة الجلسة الحوارية الشهرية الافتراضية لمبادرة «تجربتي» لشهر يونيو حول تقييم الحالة الصحية للمشاريع الصغيرة والمتوسطة بحضور عدد من روّاد الأعمال والخبراء من السلطنة ومملكة البحرين.

وناقشت جلسة «تجربتي» العديد من الموضوعات التي تهم ريادة الأعمال في السلطنة في ظل الأوضاع الحالية وتشخيص الحالة الصحية للمؤسسات الصغيرة والمتوسطة وأهمية هذا بالنسبة لروّاد الأعمال والقائمين على هذه المؤسسات، ومعرفة المعايير المستخدمة في عملية التشخيص وكيفية الاستفادة منها. وتطرقت الجلسة أيضًا إلى العديد من الأمور التي تهم أي مؤسسة بغض النظر عن حجمها ومن أهمها السيولة المالية، وهي أحد العوامل الرئيسية في تقييم السلامة المالية الأساسية للمشروع وتعرف بمقدار النقد والأصول القابضة لتحويلها بسهولة إلى نقد لإدارة التزامات الديون قصيرة المدى. وبعدها تم التطرق إلى الملاءة المالية، وهي شبيهة لحد ما بالسيولة المالية ولكنها تعني قدرة المشروع على الوفاء بالالتزامات المالية بشكل مستمر وعلى المدى البعيد.

وسلطت الجلسة الضوء على موضوع الكفاءة التشغيلية للمشروع وصافي الربحية والذي يساعد الشركات على أن تستمر لسنوات وتكمل دون ربحية بناءً على علاقاتها مع المستشارين والدائنين ولكن من أجل البقاء على المدى الطويل.

واستعرضت الجلسة أهمية واقعية خطة العمل، حيث إن معايير التقييم تبدأ منها، وأن معايير التشخيص للحالة الصحية للمشاريع تساهم في التحقق من فعالية الاستراتيجيات المتبعة والعمليات التنفيذية للمشروع.

وخلال الجلسة أكد المتحدثون الضيوف على أن من أهم محاور تشخيص صحة المشاريع هو أن تكون خطة العمل لدى الشركات بكافة أحجامها تواكب الواقع وتتم مراجعتها وتعديلها باستمرار للوصول إلى خطة تحقق النجاح المرجو، بالإضافة إلى أهمية الانضباط المالي والالتزام بمعايير محددة للإدارة المالية في الشركات. كما شددوا على أن السيولة المالية تعد من أهم الأمور في أي مؤسسة وبالتالي عندما تكون خطة العمل قد تم إعدادها بشكل جيد ويحاكي الوضع السائد في الأسواق، ستكون التدفقات المالية مدروسة بحسب تلك الخطة مما يساهم في استدامتها. وخلال مناقشة أدوات تقييم أداء المشاريع، أشار المتحدثون إلى بعض المؤشرات المهمة مثل نسبة العائد على الاستثمار، ونسبة التكاليف إلى الإيرادات والتي تعد مؤشرات مهمة تساعد على نمو المؤسسات الصغيرة والمتوسطة.

وتأتي هذه الجلسة الخاصة ضمن مبادرات جلسة «تجربتي» الحوارية الشهرية التي ينظمها مركز الزبير للمؤسسات الصغيرة منذ ما يقارب من خمس سنوات، حيث قام المركز خلال الفترة الأخيرة بتنظيم عدة جلسات افتراضية لمناقشة موضوع كوفيد-١٩ والآثار المترتبة على المشاريع الصغيرة والمتوسطة استضاف خلالها مجموعة من روّاد الأعمال والمهتمين والخبراء من السلطنة والدول المجاورة.

ارتفاع أسهم ١٠ شركات

قيم التداول تقفز إلى ٣٫٤ مليون ريال

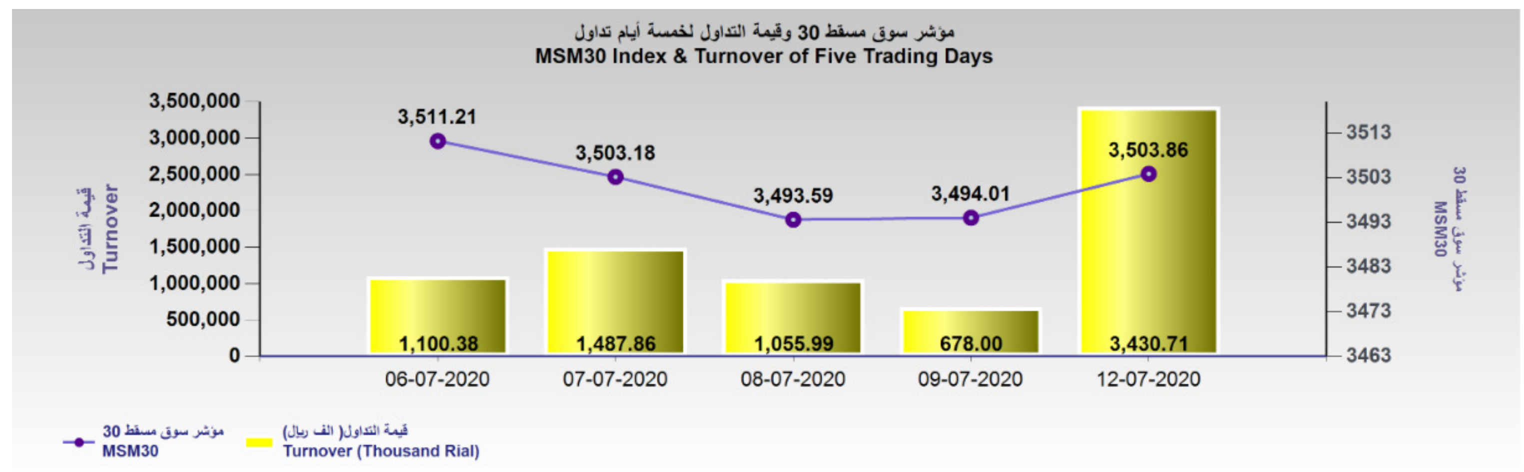

كتبت - أمل رجب

حققت قيم التداول قفزة كبيرة خلال جلسة الأحد في سوق مسقط للأوراق المالية، حيث صعدت من ٥٢٨ ألف ريال بنهاية جلسة الخميس إلى ٣٫٤ مليون ريال بنهاية جلسة الأحد، كما اتجهت القيمة السوقية للأسهم والسندات المدرجة للارتفاع بنسبة ٠٫٠٦٣ بالمائة لتبلغ ١٨٫٦٦ مليار ريال، وأغلق المؤشر عند مستوى ٣٥٠٣ نقاط بزيادة ١٠ نقاط مقارنة مع مستوياته في الجلسة السابقة، وباستثناء مؤشر السوق الشرعي، اتجهت بقية القطاعات الرئيسية في السوق نحو الصعود بقيادة مؤشر القطاع المالي. وفي قائمة الأسهم الأكثر ارتفاعًا حلت شركة أس أم أن باور في المقدمة وتلتها مسقط للغازات والبنك الأهلي وبنك أتش أس بي سي وتأجير التمويل، أما الأسهم الأشد تراجعًا فجاء في صدارتها المتحدة للطاقة، وتلاها مدينة مسقط للتحلية والشرقية للاستثمار القابضة وبنك نزوى والخليجية لخدمات الاستثمار، وشهدت الجلسة تداول ٣٦ ورقة مالية صعدت قيم ١٠ منها، وتراجعت ٨ بينما استقرت ١٨ ورقة مالية عند نفس مستويات الجلسة السابقة.

وساد توجه نحو الشراء بين المستثمرين غير العمانيين الذي سجلوا صافي استثمار بقيمة ٩٨ ألف ريال بعد شراء بقيمة ٧١٣ ألف ريال وبيع بقيمة ٦١٥ ألف ريال، بينما تعادلت مشتريات المستثمرين الأفراد العمانيين مع مبيعاتهم وفضل مؤسسات وصناديق الاستثمار التوجه نحو البيع بمعدلات تفوق الشراء.

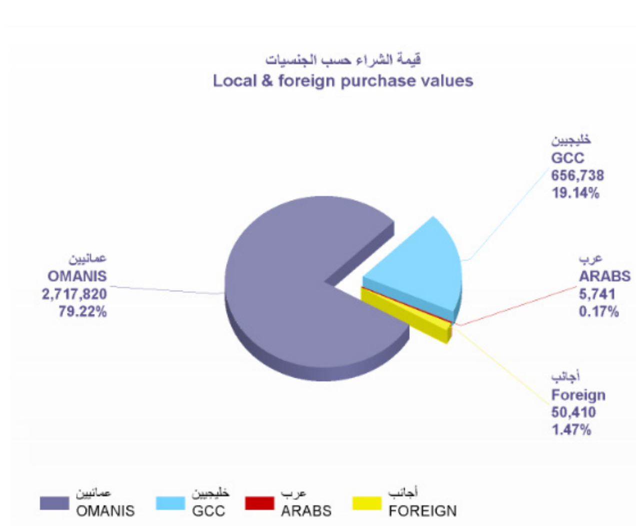

٧ شركات تعلن نتائج النصف الأول .. والأداء يتباين حسب القطاعات

كتبت - أمل رجب

أعلنت ٧ شركات مدرجة في سوق مسقط للأوراق المالية عن نتائجها المالية عن النصف الأول من العام الجاري، وهو ما يدشن بدء موسم النتائج الأولية، والشركات هي: العالمية لإدارة الفنادق، والشرقية لتحلية المياه، ومسندم للطاقة، واكوا باور بركاء، واس ام ان باور القابضة، ومدينة مسقط للتحلية وشركة التغليف المحدودة، وقد أعلنت هذه الشركات عن نتائج مالية متباينة تظهر مدى تأثر كل منها بتوابع جائحة كورونا، وبينما حققت الشركات العاملة في مجال إنتاج الطاقة وتحلية المياه استقرارًا أو ارتفاعًا في أرباحها، فقد أكدت النتائج التأثيرات الحادة في قطاع السياحة الذي يعد من بين أكثر القطاعات تأثرًا بالجائحة، وقالت الشركة العالمية لإدارة الفنادق: إن نتائجها خلال النصف الأول المنتهي في ٣٠ يونيو الماضي أوضحت تراجع الإيرادات بنسبة تقترب من ٥٢ بالمائة مقارنة مع النصف الأول من ٢٠١٩ لتصل إلى ٢٫٥ مليون ريال، وسجلت الشركة صافي خسائر بعد الضريبة نحو ٦٦ ألف ريال، بينما كشفت الشرقية لتحلية المياه أن إيراداتها خلال الفترة نفسها المشار إليها سجلت تراجعًا طفيفًا بنسبة ٣ بالمائة، وانخفض صافي الربح بعد الضريبة بنسبة ٢٣ بالمائة؛ لتسجل الشركة ربحًا بنحو ٧٩٠ ألف ريال، أما مسندم للطاقة فقد بلغ صافي ربحها ١٫٣ مليون ريال مقارنة مع ٦٨٥ ألف ريال في النصف الأول من العام الماضي، وأوضحت شركة أكوا باور بركاء أن صافي أرباحها بعد خصم الضريبة زاد بنسبة ٤ بالمائة إلى ما يتجاوز ٤ ملايين ريال، بينما زاد صافي أرباح اس ام ان باور ٥٫٢ مليون ريال بزيادة ٤٠ بالمائة مقارنة مع الفترة نفسها من العام الماضي، وقالت شركة مدينة مسقط للتحلية أن صافي أرباحها صعد إلى ٩٠٠ ألف ريال بزيادة ٢٥ بالمائة مقارنة مع النصف الأول من العام الماضي، بينما أوضحت شركة التغليف المحدودة صعود صافي أرباحها من ١١٥ ألف ريال بنهاية النصف الأول من ٢٠١٩ إلى ٣٨٩ ألف ريال بنهاية النصف الأول من العام الجاري.

خدمات صحفية

١٣٢ فائزا جديدا في سحوبات «التوفير» ببنك عُمان العربي

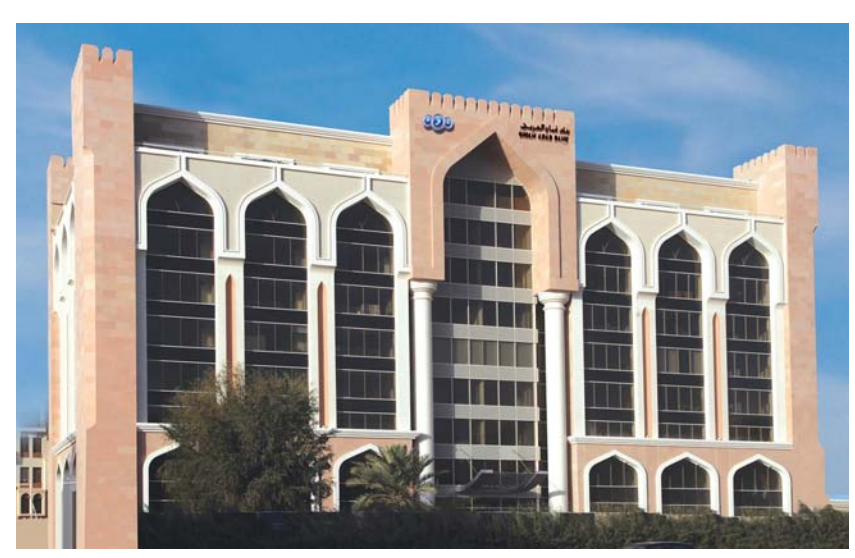

أعلن بنك عُمان العربي عن أسماء الفائزين في سحوبات برنامج التوفير حصاد لشهر مايو، التي شهدت فوز ١٣٢ من زبائن البنك بجوائز تراوحت بين ٥٠٠ ريال عماني لـ٩٥ فائزًا من كافة الفروع، و١٠٠ ريال عماني لعشرة فائزين في سحوبات الأطفال تحت ١٨ عامًا، و١٠٠ ريال عماني لعشرين فائزًا في فئة الشباب بين ١٨ و٢٧ عامًا، و٥٠٠ ريال عماني لخمسة فائزين في سحوبات تحويل الراتب، إلى جانب فائزين اثنين بجائزة ١٠ آلاف ريال عماني لأصحاب حسابات إيليت التي كانت من نصيب فرعي البنك في كل من الخوير والمنترب.

وفي تعليقه على سحوبات شهر مايو، قال رشاد بن جعفر الشيخ، رئيس إدارة التجزئة المصرفية للأفراد بالوكالة في بنك عُمان العربي: «لاحظنا خلال الأشهر القليلة الماضية أن مستويات الإنفاق لدى زبائننا قد تراجعت بعض الشيء نتيجة الوضع الحالي وما صاحبه من إغلاق للأسواق، الأمر الذي انعكس إيجابًا على صعيد الادخار الذي ارتفعت مستوياته خلال هذه الفترة، ومع إعادة فتح الأسواق مؤخرًا، نتمنى أن يستمر زبائننا بهذه العادة الحميدة ويرشدون إنفاقهم بشكل أكبر، حيث إن الإدارة المالية السليمة للإنفاق، تنعكس إيجابًا على صعيد الاستقرار المالي في المستقبل، وهو الأمر الذي يعمل بنك عُمان العربي وبرنامج التوفير حصاد على نشر الوعي حوله باستمرار. وبالنيابة عن البنك، أتمنى للجميع دوام الصحة والعافية والتحلي بالقوة والشجاعة لتجاوز هذه الأوقات الصعبة علينا جميعًا».

هذا وتقدم النسخة الجديدة من برنامج التوفير حصاد فرصًا شهرية لزبائن البنك للفوز بجائزة بقيمة ٥٠٠ ريال عماني شهريًا ترتفع إلى ١٠٠٠ ريال عماني كل ثلاثة أشهر لـ٩٥ فائزًا بواقع فائز واحد على الأقل من كل فرع. بالإضافة إلى جائزة ١٠٠ ريال عماني لـ١٠ فائزين من أصحاب حسابات الأطفال الذين هم أقل من ١٨ عامًا، وجائزة بقيمة ١٠٠ ريال عماني لـ٢٠ فائزًا من أصحاب حسابات الشباب الذين هم ما بين ١٨ و٢٧ عامًا، إلى جانب فائزين اثنين في السحب الشهري الخاص بزبائن إيليت بجائزة قدرها ١٠٫٠٠٠ ريال عماني والتي سيتم استبدالها بجائزة كبرى بقيمة ٥٠٫٠٠٠ ريال عماني من نصيب فائز واحد من زبائن إيليت في سحب خاص شهري يونيو وديسمبر. وتضاف إلى هذه الجوائز، جائزة كبرى للفروع بقيمة ٢٥٫٠٠٠ ريال عماني لفائز واحد عبر شبكة فروع البنك نهاية كل ثلاثة أشهر.

كما أضاف البرنامج هذا العام فئة جديدة في السحوبات مخصصة لهؤلاء الذين تتحول رواتبهم الشهرية لبنك عُمان العربي، حيث سيحصل ٥ فائزين شهريًا على جائزة بقيمة ٥٠٠ ريال عماني لكل منهم. فضلًا عن ذلك، كافة المشمولين ضمن فئتي الأطفال والشباب، سيحصلون على هدية مضمونة في ذكرى ميلادهم من بنك عُمان العربي الذي يُعد الوحيد الذي يقدم هذه الهدايا لزبائنه من الشباب إلى جانب العديد من المزايا الحصرية الأخرى التي تناسب نمط حياتهم.

بنك نزوى يوفر أكثر من ٣ آلاف برنامج تدريبي وتأهيلي لموظفيه

أطلق بنك نزوى أكثر من ٣٠٠٠ برنامج تدريبي بما فيها البرامج الإلكترونية، حيث قام البنك بتقديم التعليم الإلكتروني كمصدر تعليمي إضافي لموظفيه وذلك في إطار مواكبته للتغييرات الحديثة.

وقد حظيت برامج التعليم الإلكتروني بقبول جيد من قبل موظفي البنك، حيث تم تسجيل حوالي ٩٠٪ من الموظفين الذين حضروا ما يزيد عن ٣٠٠٠ برنامج من البرامج التي تركّز على التدريب المصرفي الإسلامي، وتطوير المنتجات، والمبيعات، والقيادة، وإدارة المخاطر، وإدارة الثروة، والخدمات المصرفية للشركات والأفراد.

ومما يجدر ذكره أن جميع برامج التعليم الإلكتروني يتم تصميمها من قبل شركات مرموقة وذات جودة عالية.

وبهذا الصدد، قالت هيفاء اللواتية رئيسة قسم الموارد البشرية: «إننا، في بنك نزوى، نولي أهمية كبرى فيما يتعلق بالتطوير الشخصي والنمو المهني لموظفينا، حيث يأتي هذا الأمر ضمن أولوياتنا نظرًا لأننا نؤمن بأن مواردنا البشرية هي من أهم الموارد التي نملكها التي تعد العمود الأساسي لتحقيق الاستراتيجية الشاملة للبنك وتعزيز خدمة الزبائن.

ومما يضمن تحقيق ذلك حرص فريق الموارد البشرية على ضمان تمكين جميع موظفينا لحصولهم على التدريب الجيد لكي يصبحوا قادرين على مواكبة التغيير في السوق المتميز بالديناميكية، وحرصه على إتاحة الفرصة للموظفين لتطوير مهاراتهم المهنية ودعمهم في تحقيق النمو المنشود كأفراد.

إن حرصنا على تحقيق ذلك ينبع من إيماننا بأننا نعتبر الموظفين القوة الدافعة التي مكنتنا من بلوغ النجاح، وأننا مستمرون في تسخير جميع الوسائل الممكنة لمساعدة موظفينا على تطوير قدراتهم لكي يصبحوا قادة في المستقبل».

هيفاء اللواتية

ومن أجل تحقيق أفضل تجربة للموظفين، قام فريق الموارد البشرية بإجراء تطوير كامل لخدماته مع تعزيز وسائله الرقمية لتسهيل حصول الموظفين على المعلومات التي تشمل التطوير الشخصي، والتوعية بالموارد البشرية، ومحتوى الموارد البشرية، وخدمات ودعم الموارد البشرية.

ومع تقديم خدمات جديدة لتشجيع التطوير الشخصي والمهني ورقمنة خدمات أخرى، تمكّن بنك نزوى من توفير منصة للابتكار. كما أن هذه المبادرة تعمل على تشجيع اكتساب الموظفين للمهارات القيادية، وتتيح المجال لإدارة المواهب بشكل أفضل، والتخطيط لأعمال المتابعة، وتعزيز الإنتاجية، وتقديم المساعدة في التطوير المهني، وتعزيز الأداء الإجمالي.

وسعيًا منا لتنمية مستويات مهارات الموظفين العمانيين وتمكينهم من تبوء مراكز إدارية متوسطة وعليا في القطاع الخاص، تم اختيار ١٠ من موظفي بنك نزوى للتسجيل في برنامج القيادة الوطني «اعتماد». وبالإضافة إلى ذلك، قام البنك بدعم ما يزيد عن ٢٠ موظفًا لمتابعة دراساتهم الأكاديمية والحصول على المؤهلات المهنية التي تساعدهم في تعزيز مؤهلاتهم العلمية وكفاءاتهم وتطورهم المهني.

وحرصًا منه على تشجيع موظفيه لتعزيز مهاراتهم وإبداعاتهم لكي يصبحوا قادة التغيير في المستقبل، قام بنك نزوى بإشراك عدد آخر من فريق الإدارة للمشاركة في برنامج كامبريدج للقيادة المالية الإسلامية (كامبريدج - آي أف أل بي) - الذي يعتبر البرنامج العالمي الأول والوحيد من نوعه المخصص للموظفين الإداريين في الفئتين الوسطى والمتوسطة العليا للمؤسسات المالية الإسلامية.

الجدير بالذكر أنه وتقديرًا لتميز وأداء الموظفين الجيد، فاز بنك نزوى بجائزتين مرموقتين من جوائز التمويل الإسلامي العالمي ٢٠١٩ التي تعتبر من أجود وأشهر الجوائز في المجال المصرفي والمالي الإسلامي في العالم، حيث فاز البنك بجائزة التمويل الإسلامي العالمي لتطوير الموارد البشرية مما يؤكد حرصه الدائم على إدارة الأداء والاحتفاظ بالمواهب، أما الجائزة الثانية، فهي جائزة التمويل الإسلامي للاستثمار في المجتمع التي تعتبر تقديرًا لنجاح البنك في شراكاته الاستراتيجية مع المجتمعات.

فندق جي دبليو ماريوت مسقط استقبال الضيوف بباقات مميزة

أعلن فندق جي دبليو ماريوت مسقط عن إعادة استقبال ضيوفه بباقات مميزة ستقدم للمواطنين والمقيمين فرصة لقضاء أوقات لا تُنسى في رحابه. فمع حلول فصل الصيف، يرحب الفندق بالجميع للاستمتاع بإجازة ممتعة وآمنة في قلب العاصمة مسقط. وسواءً كان الضيوف يتطلعون للاسترخاء في غرف رحبة بإطلالات خلابة على حدائقه، أو الانغماس بحواسهم في رحلة مذاقية جديدة، أو عيش لحظات تأمل تغذي الذهن والروح، سيكون فريق جي دبليو ماريوت مسقط في انتظارهم ليثريهم بخدمات ضيافة عالمية مستندة على فلسفته المبنية على «حضور الذهن والوعي الآني».

وحتى تاريخ ٣١ أغسطس ٢٠٢٠ ومقابل ٤٥ ريالًا عُمانيًا فقط، سيحظى ضيوف الفندق بإقامة رائعة تناسب جميع أفراد العائلة. ويشمل العرض وجبة إفطار لشخصين، ووجبة إفطار مجانية للأطفال دون سن الستة أعوام، وتوفير ٢٠٪ على المأكولات والمشروبات، بالإضافة إلى لحظات جي دبليو. كما، وبإمكان الضيوف تسجيل الوصول مبكرًا والمغادرة متأخرًا، بالإضافة إلى عدد من المزايا الأخرى. وتعليقًا على ذلك، قال جيوزيبي ريسا، مدير عام فندق جي دبليو ماريوت مسقط: «نتطلع إلى الترحيب بضيوفنا مجددًا في مرافقنا لنقدم لهم تجارب استثنائية مُفعمة بالدفء. ففي ظل الظروف الحالية التي نعيشها، أصبحنا بحاجة ماسة لإيجاد طرق جديدة ومبتكرة تثري العقل والجسم والروح. ولهذا، ينصب تركيزنا على رفع معايير النظافة والتعقيم وفقًا لمعايير ماريوت الدولية. ويمكن لضيوفنا معرفة المزيد حول التزامنا بتطبيق أعلى معايير النظافة والتعقيم من خلال زيارة موقعنا الإلكتروني ://. ». وأضاف: «نهدف إلى إتاحة الفرصة لضيوفنا مرة أخرى لتجديد نشاطهم والاستمتاع بأجمل أوقات الاسترخاء والراحة مؤكدين لهم أنهم في أيد أمينة منذ دخولهم مرافق الفندق وحتى مغادرتهم».

واستلهاما من فلسفته المبنية على «حضور الذهن والوعي الآني»، يركز فندق جي دبليو ماريوت مسقط على تحقيق التوازن الصحي في الحياة من خلال مساعدة ضيوفه على زيادة إنتاجيتهم وسعادتهم ورفاههم. ومن خلال تمكينهم من الاستمتاع بتجارب غنية وهادفة سماتها الصفاء والسكون تُكملها رحلة مذاقية فريدة وضيافة رفيعة المستوى، يدعو الفندق كل ضيف لاغتنام اللحظة والاستمتاع بمفهوم جديد للفخامة والرقي في ربوع مسقط.

ومن خلال ٣٠٤ غرف وجناح مُجهزة بأفضل وسائل الراحة ومرافقه عالمية المستوى وقائمة متنوعة من الأطباق والنكهات الشهية المستوحاة من المطابخ العالمية، ينتظر فندق جي دبليو ماريوت مسقط ضيوفه ليقدم لهم تجارب ضيافة غنية تمنحهم لحظات مُفعمة بالصفاء والسكون تستمر ذكراها وتدوم طويلًا في القلوب والأذهان.

الموج مسقط يدشن برنامج التمويل المباشر بدون فوائد

دشن الموج مسقط برنامجًا جديدًا يتيح إمكانية الشراء والدفع بعد الانتقال إلى المنازل العصرية والحصرية المتاحة للتسليم، وذلك بدون فوائد لفترة زمنية محدودة.

ويعد الموج من أبرز مشاريع المجمعات السياحية المتكاملة وذلك شراكة بين القطاعين العام والخاص تضم شركة ماجد الفطيم العقارية الإماراتية وشركة عمران وشركة تنمية.

ومن خلال هذا البرنامج أصبح بإمكان الموظفين والعائلات والمستثمرين وجميع الراغبين في العيش ضمن مجتمع الموج مسقط شراء منزل الأحلام مقابل دفعة مقدّمة ٥٠٪ فقط من سعر الشراء، والانتقال مباشرة إلى ما يختارونه من بين الشقق والمنازل المزدوجة المكونة من غرفة نوم واحدة أو غرفتين أو ثلاث، وجميعها تقع في مواقع حصرية ذات إطلالات فريدة، من بينها منازل «غدير» وشقق «جمان واحد» و«الجنائن» التي تتميز بجمالية التصميم العصري، ولمسات الأناقة والفخامة، والتناغم بين مساحات المعيشة الداخلية والخارجية، إضافة إلى المرافق عالمية المستوى ضمن الموج مسقط الذي يشكل المجتمع الأكثر حيوية في سلطنة عُمان. ويعتبر برنامج الموج مسقط للتمويل المباشر الأول من نوعه، إذا يكتفي المشتري بتقديم دفعة مقدّمة بنسبة ٥٠٪ فقط من قيمة الشراء والانتقال مباشرة إلى المنزل، ثم يمكن تقسيط المبلغ المتبقي من خلال البرنامج التمويلي على مدى ثلاث سنوات بدون فوائد.

وقال ناصر بن مسعود الشيباني، الرئيس التنفيذي للموج مسقط: «لاحظنا من خلال مراقبة السوق في النصف الأول من عام ٢٠٢٠م أن هناك توجهًا متزايدًا لشراء المنازل وتملّكها بدلًا من الاستئجار والدفع الشهري، وذلك من أجل تعزيز الشعور بالاستقرار الأسري والاستفادة من العيش ضمن مجتمع متكامل والاحتفاظ بالعقار كاستثمار ذا قيمة عالية على المدى البعيد. ومن خلال برنامج الدفع الجديد، نهدف إلى إتاحة فرصة التملك العقاري لأكبر شريحة من العائلات والمستثمرين، ونؤكد كذلك على القوة المتجذرة للسوق العقاري العُماني وجاذبية السلطنة بشكل عام كوجهة مثالية للعيش والاستثمار».

وتابع الشيباني بقوله: «إن هدفنا في الموج مسقط هو تقديم خيارات عقارية راقية وعصرية للسكن والاستثمار تناسب مختلف الأذواق، وقد عززنا جاذبية هذه الخيارات العقارية من خلال الحلول التمويلية الجديدة. فلماذا قد يدفع المرء إيجارًا شهريًا إذا كان بإمكانه امتلاك منزله بالكامل في مجتمع الموج مسقط النابض بالحياة».

الآراء المنشورة في «أفكار وآراء» تعبر عن وجهة نظر كتابها ولا تعبر بالضرورة عن رأي الجريدة

للمشاركة:

رأي عُمان

مبادرات وابتكارات في أوقات الأزمات

غالبًا ما تقود الأزمات وأوقات الشدائد والمعاناة إلى توليد الحلول والأفكار الجديدة التي من شأنها أن تساعد في تجاوز الوضع المعين، إلى حالة أفضل، لحين الخروج النهائي من المأزق.

هذا من ناحية نظرية، وينطبق عمليًا على كافة مسارات الحياة سواء على الصعيد الفردي أو الأمم والشعوب، وفي التجارب البشرية بشكل عام.

من هذا المنطلق فإن جائحة كورونا «كوفيد-١٩» التي يعيشها العالم اليوم تشكل واحدة من التحديات، التي عملت وما زالت تعمل على تغيير أنماط التفكير لا سيما في مسائل متعلقة بالحلول البديلة لكثير من المشاكل التي تطل في الراهن، وهذا طبع الكائن البشري أنه دائمًا ما يبحث عن الفكرة أو الحل البديل، بما يعالج مشكلة معينة أو يجعله يتصدى لها.

هكذا إذن يمكن أن تعمل الجوائح والأزمات على ابتكار الحلول وتعزيز عقلية الاختراع والفكر الجديد، لكن ذلك ربما يتوقف بمجرد أن الإنسان يشعر بالأمان أو أنه قد خرج من مسار الأزمة.

أيضًا ثمة جانب آخر يتعلق بأن بعض الأفكار قد لا تخطر على البال أو أن المرء قد لا يفكر فيها من الأساس إذا كان في وضع طبيعي، وهذا يعني أن الاختراع غالبًا ما تقوده أو تؤشر إليه مشكلة ما، يمر بها الفرد أو المجتمع بحيث يبدأ من تلك النقطة في البحث عن الحلول.

في هذه الفترة رأينا حركة دؤوبة من العقليات الشبابية بالذات في تطوير الأفكار والرؤى بشأن الحلول سواء في مسائل التجارة البديلة الإلكترونية، التي سدت الوضع التقليدي في البيع والشراء، أو في التطبيقات المختلفة التي تخدم هذا الغرض، أيضًا برزت العقلية الابتكارية التي غالبًا ما ارتبطت بالحلول المتعلقة بالأزمة نفسها أي فيروس كورونا، من خلال إيجاد وسائل للفحص أو الوقاية أو غيرها، وهي في نهاية الأمر جهود طيبة يجب الثناء عليها، في الوقت نفسه يجب التأكيد على استمرارية مثل هذه المشروعات المفيدة، وتعزيز ذلك بالتفكير الجديد بشكل عام.

إن العقول الشابة والأجيال الصاعدة من شأنها أن تعطي الكثير، خاصة أنها تقوم على تفكير مرتبط بالمعطيات الراهنة وأدوات العصر التي تستوعبها بشكل أفضل من الأجيال الأكبر، فهذا الجيل يعرف كيف يتعامل بكل سهولة مع مجمل الوسائط التقنية والأساليب المستحدثة في هذا الإطار، ما يمكنه من قيادة دفة التطوير والابتكار في ربط التقنيات بالحلول المطلوبة في مسائل مختلفة من قطاعات الحياة والإنتاج بشكل عام.

هذا يقود أيضًا إلى النظر المتمعن فيما يمكن أن تقوم به ريادة الأعمال في الفترة المقبلة، استفادة من مكتسبات الظروف الراهنة، أي تطوير الأفكار وبناء الحلول الجديدة، ورفع قيمة الابتكار والاهتمام بكل ما يمكن أن يخدم المستقبل الأفضل بكل سهولة ويسر، بعيدًا عن الأساليب التقليدية والمعقدة والروتينية.

متظاهرون يحملون لافتات خلال احتجاجات «حياة سوداء» في ماربل آرتش في لندن ،أمس. (رويترز)

«كورونا».. خطايا الوعي الذاتي بين العلم والجهل

فتحي مصطفى

منذ الإعلان عن تفشي فيروس «كورونا» في مدينة ووهان الصينية، واتخذت معظم دول العالم التدابير اللازمة للوقاية من وصول الفيروس إلى أراضيها، حتى قبل تحوله إلى جائحة، وحملت ميزانياتها ما لا يطاق بسبب وقف حركات الطيران والتجارة، وفرض حظر التجوال وما تلاه من إجراءات أحدثت نوعا من الشلل الاقتصادي، إلا أن اتساع أعداد المصابين والوفيات وضعت العالم في مأزق لأن الأزمة سيطول مداها، ولن يكون بمقدور دول كثيرة الاستمرار على هذا الوضع، لذا اضطر العالم للجوء إلى ما أسماه بالاعتماد على «الوعي المجتمعي» أو «الوعي الذاتي» لمواجهة أزمة «كورونا» وكذلك «اقتصادات الدول التي اقترب بعضها من حافة الانهيار».

وبعد تقديم كل ما يحتاج إليه الناس من نصائح وإرشادات وبيانات يومية عن خطورة الفيروس ومدى انتشاره أو انحساره، وطرق الوقاية والحماية منه، إلا أن عدد الإصابات والوفيات ارتفع بسبب عودة الحياة الطبيعية إلى ما كانت عليه بشكل تدريجي، برغم استمرار بعض القرارات التي اتخذت في السابق.

وفي الواقع فإن عدة ثقافات ظهرت على السطح من بين الناس، منها ما أسهم وكان له أثر كبير في نشر الإصابة وخروجها عن السيطرة في بعض الأحيان، ومنهم الإيجابي، فهناك «الجاهل المثقف» الذي لا يحمل شهادات علمية أو تعليمية، ولكنه استوعب حجم المشكلة ويحاول جاهدا في كل تصرفاته أن يقي نفسه أو من حوله شر الإصابة بالفيروس، وهناك «المتعلم الجاهل» الذي يحمل الشهادات العلمية ولكنه يتعامل مع المشكلة باستهانة وكأنها صداع في رأسه، إذا أصيب به فسيمر الأمر بسلام ولن يصاب بأي أذى، رغم ما يراه ويسمعه كل يوم من ارتفاع في عدد الإصابات والوفيات، ولكنه يظن نفسه بمنأى عن الإصابة.

وهناك «المتواكلون» الذين يحيلون الأمر برمته إلى القضاء والقدر، وأن فكرة الإصابة من عدمها أمر مكتوب ومقدر، وأنه إذا كُتب عليهم الإصابة بالفيروس، فلن يستطيع أحد إيقافه، وإذا حاول شخص مناقشتهم فيما يعتقدون فسيجد مشقة كبيرة في إقناعهم أولا بإيمانه بمسألة القضاء والقدر، كذلك أننا مأمورون بالأخذ بالأسباب، والقصد هنا هو أسباب الوقاية والابتعاد عن أي تصرف أو ممارسات تصل به إلى الإصابة، وأنه ليس من المنطقي أن يلقي بنفسه وسط مياه النهر أو داخل عمق كبير في البحر وينجو، أو أن يقف أمام القطار وسينجيه الله لأنه مكتوب له الحياة.

والأمر فعلا في غاية التعقيد والخطورة، فإذا ضربنا مثلا بأسرة مكونة من خمسة أفراد، أربعة منهم يتخذون جميع التدابير اللازمة للابتعاد عن الإصابة بفيروس «كورونا»، ولكن خامسهم يستهين بالأمر، فيعرض جميع أسرته لخطر الإصابة، الأمر ذاته نجده في إصرار بعض الناس على النزول إلى المتاجر أو محلات الملابس لشراء احتياجاتهم، ربما بكامل أفراد الأسرة بما فيهم الأطفال وكبار السن، ما أسهم بشكل كبير في ارتفاع عدد الإصابات في بداية شهر رمضان الماضي، على سبيل المثال، وقبل عيد الفطر في بعض البلدان العربية والإسلامية، فضلا عن المناسبات الدينية الأخرى على مستوى العالم.

وثمة سلوكيات خاطئة يقوم بها الكثير من الناس قد تضعهم صوب الإصابة بالفيروس، فمنها التعامل الخاطئ مع واقي الوجه «الكمامة»، إذ من المفروض تطهير اليدين جيدا إما بالمعقمات أو بغسلها بالماء والصابون لمدة لا تقل عن ٢٠ ثانية، قبل ارتدائها، بحسب منظمة الصحة العالمية، إلا أن البعض يرتديها دون فعل ذلك، كما أن البعض يرتدونها في الشارع فقط ثم يضعونها في جيوبهم لحين الانتهاء من عملهم، ثم يرتدونها مرة أخرى، والكارثة إذا كان الوجه الأمامي لها قد تلوث بفعل مواجهة شخص مصاب، فإنه بذلك نقل التلوث إلى جميع أجزائها، ووضع الفيروس صوب أنفه وفمه.

وهناك بعض النصائح المهمة والردود على أسئلة شائعة في هذا الشأن وضعتها «منظمة الصحة العالمية» على موقعها الإلكتروني، وأذكر بعضها باختصار شديد للفائدة، فقد أكدت أنه ينبغي عدم ارتداء الكمامة أثناء ممارسة الرياضة لأنها قد تحدّ من القدرة على التنفس بصورة مريحة، وقد تبتل بسبب العرق فيصعب التنفس وربما تكونت بعض الميكروبات، كما أن التعرض لحرارة الشمس الأعلى من ٢٥ درجة مئوية لا تقي من الإصابة بالفيروس، ولا يعني حبس النفس لمدة ١٠ ثوان من دون سعال أو الشعور بالضيق أن الشخص غير مصاب، كما أن مجففات الأيدي التي توجد في المراحيض العامة غير فعالة في القضاء على فيروس كورونا إن وجد وتطهيرها منه.

وهناك من يعتقد أن غسل الأنف بانتظام بمحلول ملحي يقي من العدوى بفيروس كورونا، إلا أن ذلك غير صحيح ونفته المنظمة، ولا يساعد تناول الثوم في الوقاية من الفيروس، فالثوم يتميز ببعض الخصائص المضادة للميكروبات، ولا توجد أي بينة أن الثوم يقي من العدوى بالفيروس، كما لا توجد أي أدوية محددة أو موصى بها للوقاية من الفيروس أو علاجه، وقد تناقل البعض أن شبكات الجيل الخامس اللاسلكية تعمل على نشر العدوى بفيروس «كورونا»، وهذا غير صحيح لأن الفيروسات ليس بمقدورها التنقل عبر الموجات اللاسلكية أو شبكات الهاتف المحمول.

وأخيراً، فإن «الوعي المجتمعي» أو «الوعي الذاتي» ليست إلا مسميات أو عناوين لتصرفات وأفعال إيجابية تعني تحمل الشخص المسؤولية تجاه نفسه وتجاه الآخرين، فلو كان الأمر يتعلق بإصابة الشخص وحده دون نقل العدوى للآخرين، فليتحمل هو نتيجة إهماله واستهتاره، لذلك فإنه على كل إنسان تحمل مسؤوليته تجاه نفسه وتجاه من حوله، وأن يكون دعاية إيجابية ورمزًا للالتزام والرقي حتى نتمكن من الخروج من هذا النفق المظلم ذي النهاية المجهولة.

مرحلة الـ«تسليع».. حيث الربح والخسارة

أحمد بن سالم الفلاحي

يرى المتابعون أن المجتمع التقليدي انسحب من ميدان التفاعل كممارسة، وبقي كمفهوم، فالمفاهيم ليس يسيرا زوالها حيث تحتاج إلى عمر مقدر يتناسب وعمر الأجيال، ولذلك فعند التسليم بانسحاب المجتمعات التقليدية من الساحة، تتأصل القناعة حينها بأن كل شيء قابل للبيع والشراء

تغرس الرأسمالية المتوحشة أنيابها الحادة في كل مجريات الحياة البشرية، ويزداد هذا الغرس، كلما قطعت هذه البشرية عمرا مقدرا في المساحة المتاحة للتطور والنمو المادي، على وجه الخصوص، ولذلك تشهد البشرية ذاتها تحولات اجتماعية، وديموجرافية، واقتصادية، وثقافية، وسياسية في كل ما هو له علاقة بالإنسان الفرد، وبالإنسان المجموعة، في أي بقعة جغرافية تكون، ولا فرق في ذلك بين مجتمع متقدم، وآخر متخلف؛ وفق المقاييس المادية، ولقد أظهرت جائحة (كورونا - كوفيد١٩) صورا مأساوية لهذا الواقع، حيث شاهدنا كيف يمد الناس أيديهم لمن يحسن إليهم في أرقى وأضخم المدن العالمية، هذه المدن التي تصدمك بضخامة العمارة، وتعقد الحياة فيها، كما نشاهد ذات المنظر المزري في أفقر المدن في آسيا وأفريقيا، وهما ما يضرب بهما المثل؛ دائما؛ وبهذا الواقع تساوى الجميع في الحالة الإنسانية المقهورة، والمغلوب على أمرها، إلا النظم السياسية في كل هذه الدول أيضا غنيها وفقيرها، تظل هي الصورة (فَخَرَجَ عَلَى قَوْمِه فِي زِينَتِه قَالَ الَّذِينَ يُرِيدُونَ الْحَيَاةَ الدُّنْيَا يَا لَيْتَ لَنَا مِثْلَ مَا أُوتِيَ قَارُونُ إِنَّهُ لَذُو حَظٍّ عَظِيمٍ) - الآية (٧٩) من سورة القصص -.

ووفق هذا الواقع تم تجيير المفاهيم الثقافية والاجتماعية؛ كأهم محددين للأمن الاجتماعي للبشرية؛ لتغدو واحدة من السلع المتداولة، تأخذ نفس الفهم في «تسليع « المواد الأخرى، التي وجدت أصلا لأن تكون في مكان البيع والشراء، والأخذ والعطاء، صحيح أن مفهوم السوق؛ يظل مفهوما متأصلا في الذاكرة الاجتماعية، ولكن بصورة لم تكن تخرج عن مستوى الكفاية فقط، ولم تتحول إلى الرغبة التي حذر منها مفكر الهند الكبير المهاتما غاندي عندما عارض بشدة انتشار «السلع الكمالية»؛ وفق مفهوم الرغبة عند رجل الريف أو رجل القرية، وأكد على كفاية بقاء مفهوم الحاجة «السلع الأساسية» فالحاجة عند غاندي هي الكفاية، أما الرغبة فهي تجر وراءها الكثير من الرغبات التي تزيد عن حاجيات الفرد، وقد تؤدي به إلى الهلاك، لأنها تنقله من حالته الفطرية البسيطة، إلى الحالة المادية الصرفة، حيث تسيد مفهوم السوق القائم على الربح والخسارة، ومتى أسقط الإنسان نفسه في هذا الخندق، يبقى من الصعوبة التحرر منه، حيث تتلبسه الأطماع، ويغرق في بحر الرذيلة المادية القاتلة، وهذا أمر ليس يسيرا أبدا، مع أن كثيرا من الناس تستعذبه، لأن به صورة احتفالية زاهية كحال قارون.

يقول ديفد هارفي صاحب كتاب (ما بعد الحداثة) و (الإمبريالية الجديدة) متعجبا، وهو من عمق هذه المدن الكبيرة المخيفة: «أصبحت مدن التمويل والتحكم في العالم، كما تسمى اليوم، جزرا مذهلة للثروة والامتيازات بناطحات سحاب شاهقة، وملايين ملايين الأقدام المربعة من المساحات المكتبية لإيواء هذه العمليات، وكميات هائلة من الثروات الوهمية تنتجها العمليات التجارية بين طوابق تلك البروج المشيدة، كذلك أصبحت أسواق المضاربة بالأراضي والعقارات في المدن محركات رئيسية لتراكم رأس المال، ولا يملك المرء إلا أن يتعجب لرؤية تلك الأبنية المتصاعدة بسرعة جنونية على خطوط الأفق في مانهاتن وطوكيو ولندن وباريس وفرانكفورت وهونكونغ ومؤخرا شانغهاي» ويضيف: «تسليع وخصخصة الأرض وطرد سكانها الفلاحين بالقوة (...) وتحويل مختلف أشكال حقوق الملكية (العامة والتعاونية وأملاك الدولة) إلى حقوق ملكية خاصة وحصرية (...) وإلغاء حقوق العامة بالأراضي المشاعة» - انتهى النص - وهذه الصورة تتكرر اليوم في كل دول العالم، بلا استثناء، وإن كانت بنسب متفاوتة، ولكنها ذاهبة في نفس السياق، حيث كل شيء قابل لأن يكون سلعة، وأن الحقوق الإنسانية التي ينظر لها في المنابر المختلفة، ما هي إلا أضحوكة تتقاذفها المصالح المادية الكبيرة، فأينما وجدت المصلحة، طويت الصفحات الإنسانية، ووضعت في أقرب سلة للمهملات.

في تسعينيات القرن الماضي، عندما كنت صحفيا في جريدة عمان، كلفت بمهمة رسمية إلى جزيرة مصيرة لإجراء مجموعة استطلاعات حول عناوين تنموية مختلفة، وفي أحد أيام الزيارة ذهبت باكرا إلى الشاطئ بصحبة الزميل سالم المحاربي المصور الصحفي المعروف في جريدة عمان، فوجدنا مجموعة من أبناء قرية مصيرة يتجولون على ذلك الشاطئ الجميل الذي يعج بمعزوفات نوارس البحر، وهي توزع لحن الشروق مستبشرة بيوم جميل على ضفاف هذه الجزيرة الرائعة بتفاصيلها الجغرافية، وبطيب أبنائها الكرام، ومما خرجت به من أحاديثهم المختلفة، أنهم كانوا إلى عهد قريب، لا يكادون يشترون السمك لحاجيات منازلهم اليومية، حيث كان الصيادون أصحاب القوارب التي تعود من رحلات صيدها مع شروق الشمس توزع عليهم بما يسمى «تحلية» أي كمية من الصيد، تغنيهم ليومهم وأكثر، وقد تغير الحال الآن - كما يقولون - حيث انتشرت في جزيرتهم شركات صيد الأسماك، بعضها لأبناء الجزيرة، وبعضها من خارج الجزيرة من الولايات المجاورة بالشراكة، حيث تشتري هذه الشركات كل الكميات التي يصطادها الصيادون، ولم يبق شيء، وبذلك اختفت عادة الـ «تحلية» فأحدث هذا السلوك مثلبة في عادات أبناء هذه القرية الوادعة، ودخلت بذلك الصورة برمتها في مفهوم السوق؛ حيث الربح والخسارة، وهذه الصورة ذاتها تتسع اليوم في كثير من سلوكيات أفراد المجتمع، وقيمهم المتعارف عليها، فقد سمعت ذات الشكوى أيضا في قطاف الرمان بالجبل الأخضر، وربما يحدث ذات السلوك في جداد المبسلي في كثير ولايات السلطنة؛ حيث تربعت العمالة الوافدة على ذات المهنة، فاختلفت التقديرات، والسلوكيات، والمفاهيم، وانتقلت بعض القيم الإنسانية الخاصة جدا، بأبناء القرى، من حالتها الإنسانية الصرفة، إلى حالتها المادية الصرفة، حيث تم تصريفها على شكل سلع لها مقابل مادي، استساغ أبناء المجتمع ذلك أو لم يستسيغوا، فالواقع يفرض أجندته المعبرة عن عصره.

يرى المتابعون أن المجتمع التقليدي انسحب من ميدان التفاعل كممارسة، وبقي كمفهوم، فالمفاهيم ليس يسيرا زوالها حيث تحتاج إلى عمر مقدر يتناسب وعمر الأجيال، ولذلك فعند التسليم بانسحاب المجتمعات التقليدية من الساحة، تتأصل القناعة حينها بأن كل شيء قابل للبيع والشراء، وعندها فقط يكون كل شيء معروضا على بسطة السوق، ومن يستطيع الشراء فليتفضل، وهذا أمر متوقع في ظل تشعب أيدي الرأسمالية المتوحشة، والتي تمثلها شركات المتعددة الجنسية، والتي بدروها حولت المجتمعات الإنسانية إلى مجتمعات مادية بحتة «عالما غيبته التحولات الاجتماعية والسياسية والثقافية التي عصفت بالمجتمع الريفي (...) عالم يتلاشى بفعل الهجرة والرحيل ويذوي المجتمع فيه على هامش الحداثة وأنماط الحياة الجديدة» - كما يقول: الروائي الإيرلندي ماكغرين في روايته (كي يواجهوا الشمس المشرقة) -.

ومما صدمني في هذا الاتجاه أن بثت أخبار، وتقارير عن إساءة استخدام المساعدات الإنسانية التي تدفع بها منظمات الأمم المتحدة إلى المنكوبين من الحروب، والظروف المناخية المختلفة، حيث تظهر الصورة الإعلامية على أن المساعدات توزع على مستحقيها؛ بما لا يدع مجالا للشك، ولكن الواقع أن الموزعين يمارسون الكثير من الانتهاكات في حق هؤلاء المغلوبين على أمرهم، من حيث انتهاك الأعراض، والمتاجرة فيها بهذه السلع؛ التي هي في الأصل؛ سلعا مجانية تتبرع بها الدول، سواء تبرعا ماديا مباشرا، أو عن طريق الشراء الذي تقوم بها فرق الأمم المتحدة المعنية بغوث اللاجئين، وقد أوضحت هذه التقارير الإعلامية أن هناك من تعرض للمحاكمة من هؤلاء الموظفين في هذه البرامج، فصورة هذه الممارسة مرتبطة أكثر بالقيم الإنسانية، أكثر منها مادية، ولكن في ظل تسلط المادة على النفوس، تحولات القيم كسلع يتاجر بها على مرأى من العالم، بلا وازع من ضمير، وما ينطبق على هذا الجانب، ينطبق على جوانب كثيرة في حياة الناس اليوم، أكثر من أي وقت مضى، حيث أنزلت كل هذه الممارسات تبادل العلاقات بين الناس، منزلة الربح والخسارة، وهذا ما يؤسف لها حقا.

تحل الوسائل الإعلامية بتقليديتها أو بحداثتها؛ كأول متهم في نقل تأصيل قناعات الناس إلى كل ما تنادي به مشروعات العولمة، وذلك من خلال الصور الاحتفالية للسلع والخدمات، وتجيير العلاقات بين أفراد المجتمع، فكل أصبح له مقابل، وبدون هذا المقابل تتوقف المعاملات، أو تضعف بين المجموعات، أو حتى بين الأفراد، فالإعلام حول علاقات الناس، وأدواتهم، ومناخات حيواتهم إلى سلع متبادلة، وأصل فكرة أن كل شيء قابل للبيع والشراء، هذا بخلاف المواد التي تعرض على وسائله المختلفة، والذاهبة كلها إلى مفهوم الربح والخسارة، وفي الأعمال الدرامية المختلفة، ما يغني عن الحديث في ذلك..

عُمان
العرب و العالم
الاثنين ٢١ من ذي القعدة ١٤٤١هـ الموافق ١٣ من يوليو ٢٠٢٠م العدد ١٤٢٨٦
Monday 13 July 2020 - Edition No 14286

وكالات إغاثة: ١,٣ مليون شخص سيحرمون من الغذاء والدواء الذي تقدمه الأمم المتحدة عبر الحدود

بعد خمس محاولات .. مجلس الأمن يقر إدخال مساعدات لسوريا عبر معبر تركي واحد

نيويورك - (رويترز) : وافق مجلس الأمن الدولي أمس الأول على دخول المساعدات الإنسانية إلى سوريا عبر معبر تركي واحد وذلك غداة انقضاء أجل عملية إنسانية استمرت ستة أعوام بتفويض من الأمم المتحدة وذلك مما سيؤثر على ملايين المدنيين السوريين.

وتصف المنظمة الدولية المساعدات المنقولة من تركيا بأنها «شريان حياة» للسوريين في شمال غرب البلاد.

ووصل المجلس المؤلف من ١٥ بلدًا إلى طريق مسدود بوقوف معظم الأعضاء ضد روسيا والصين حليفتي سوريا اللتين امتنعتا عن التصويت يوم السبت وهو خامس تصويت يجريه المجلس بشأن القضية هذا الأسبوع.

وأبدت روسيا والصين رغبتهما في تقليص عدد المعابر إلى معبر واحد، وقالتا إنه يمكن وصول المساعدات الإنسانية إلى شمال غرب سوريا من داخل البلاد. وسعى البلدان أيضا إلى تضمين عبارات قال دبلوماسيون غربيون إنها تُحَمل العقوبات الغربية على سوريا مسؤولية الأزمة الإنسانية.

وطلب السفير الألماني في الأمم المتحدة كريستوف هيوسجن من نظيريه الروسي والصيني أن ينقلا لحكومتي بلديهما سؤاله وهو «كيف لأولئك الناس الذين أعطوا تعليمات بتقليص المساعدات عن ٥٠٠ ألف طفل...النظر في المرآة غدا؟».

وانقسم المجلس أيضًا بشأن تجديد مدة التفويض بستة أشهر أم عام. وأجاز القرار، الذي أعدته ألمانيا وبلجيكا وجرت الموافقة عليه في النهاية يوم السبت، استخدام معبر واحد لمدة عام.

وقال ديمتري بوليانسكي نائب المبعوث الروسي في الأمم المتحدة عقب التصويت: «روسيا تؤيد دوما إدخال مساعدات إنسانية إلى سوريا مع الاحترام الكامل لسيادة البلاد ووحدة أراضيها وبالتنسيق مع حكومتها الشرعية. لا ينبغي تسييس هذه القضية».

وصوت ١٢ بلدًا بتأييد مشروع القرار وامتنعت جمهورية الدومينكان عن التصويت أيضًا. وجاء التصويت الناجح بعد محاولتي تصويت فاشلتين على مقترحين روسيين وتصويتين آخرين أعدتهما ألمانيا وبلجيكا واستخدمت روسيا والصين حق النقض ضدهما.

وقال القائم بأعمال السفير البريطاني في الأمم المتحدة جوناثان ألين عقب التصويت: إن وقف دخول المساعدات عبر معبر باب السلام الحدودي سيحرم «١,٣ مليون شخص في شمال غرب سوريا من مساعدات إنسانية ضرورية تصلهم عبر الحدود».

وقالت ألمانيا وبلجيكا في بيان مشترك عقب التصويت: «معبر حدودي واحد غير كاف لكن عدم وجود أي معبر سيثير القلق بشأن مصير المنطقة برمتها».

وعندما أقر مجلس الأمن عملية نقل المساعدات عبر الحدود لأول مرة في عام ٢٠١٤ كانت تتضمن أيضا الدخول من الأردن والعراق. وتوقف نقل المساعدات عبر الأردن والعراق في يناير بسبب معارضة روسيا والصين.

وقال السفير الصيني بالأمم المتحدة تشانغ جون: إن الصين لديها دومًا تحفظات بشأن نقل المساعدات عبر الحدود لكن وفي ظل الموقف الراهن في سوريا فإنها لا تعارض الإبقاء عليها «في هذه المرحلة». لكنه أضاف: «ومن ثم ينبغي تعديلها في ضوء التطورات على الأرض». واستخدمت روسيا حق النقض (الفيتو) في مجلس الأمن ضد ١٦ قرارًا مرتبطًا بسوريا منذ عام ٢٠١١ حين شن الرئيس السوري بشار الأسد حملة صارمة على المحتجين مما أسفر عن نشوب الحرب الأهلية. وأيدت الصين الحكومة الروسية في الاعتراض على كثير من هذه القرارات داخل المجلس.

من جهتها، قالت وكالات إغاثة: إن قرار مجلس الأمن التابع للأمم المتحدة الذي قضى بفتح معبر واحد بدلا من معبرين حدوديين لتسليم المساعدات من تركيا إلى شمال غرب سوريا الخاضع لسيطرة المعارضة سيؤدي إلى فقدان أرواح ويزيد من معاناة ١,٣ مليون سوري يعيشون في المنطقة. وكانت الدول الغربية طالبت باستمرار نقل المساعدات عبر المعبرين الواقعين على الحدود بين سوريا وتركيا غير أن روسيا الحليف الرئيسي للرئيس السوري بشار الأسد والصين استخدمتا حق النقض (الفيتو) يوم الجمعة لإسقاط محاولة أخيرة لإبقاء المعبرين مفتوحين.

وقالت وكالات الإغاثة العاملة في سوريا في بيان مشترك: «ستزداد في شمال غرب سوريا، حيث تم إغلاق شريان حيوي عبر الحدود...، صعوبة الوصول إلى ما يقدر بنحو ١,٣ مليون شخص يعتمدون على الغذاء والدواء الذي تقدمه الأمم المتحدة عبر الحدود».

وأضاف البيان: «لن يتلقى كثيرون الآن المساعدة التي يحتاجون إليها. ستهدر أرواح. وستزداد المعاناة».

وقال البيان: «هذه ضربة مدمرة مع تأكيد أول حالة إصابة بكوفيد-١٩ في إدلب المنطقة التي ضعفت بنيتها الأساسية في مجال الصحة بشكل كبير».

وفي بيان منفصل قالت منظمة أطباء لحقوق الإنسان: إن قرار مجلس الأمن أغلق «الطرق المباشرة أمام مئات الآلاف من النازحين السوريين الذين هم في أمس الحاجة للغذاء والدواء».

وكانت روسيا والصين قالتا: إن من الممكن الوصول إلى شمال سوريا من الأراضي الخاضعة لسيطرة الحكومة السورية وإن شحنات المساعدات عن طريق تركيا تنتهك السيادة السورية.

■ سورية نازحة تقف بجانب خيمتها في مخيم للنازحين السوريين من محافظتي إدلب وحلب، بالقرب من بلدة معرة مصرين في محافظة إدلب شمال غرب سوريا. (أ.ف.ب)

وزير العدل السوداني يقر بصعوبات تطبيق تعديلات قانونية بإلغاء مادة «الردة»

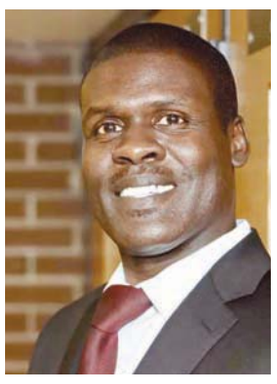

نصر الدين عبد الباري

الخرطوم - (د ب أ): أقر وزير العدل السوداني نصر الدين عبدالباري بصعوبات ستواجه تطبيق تعديلات قانونية جديدة شملت إلغاء مادة «الردة»، لكنه لفت إلى أن النيابة يمكنها لعب دور مهم في ذلك.

وكشف عبدالباري تفاصيل جديدة حول قانون التعديلات المتنوعة الذي سينشر في الجريدة الرسمية الأحد ليكون ساريًا على الفور، وأكد إلغاءه مادة الردة وتضمينه عدم تعريض شاربي الخمر من غير المسلمين لأي عقوبات.

وتُعد «الردة» أكثر مادة مثيرة للجدل في القوانين السودانية، مما جعل البلاد معرضة لضغوط كثيفة من جمعيات حقوق الإنسان المحلية والعالمية.

وألغت التعديلات الجديدة مادة «الردة»، كما سمحت لغير المسلمين بتناول الخمر دون عقاب علاوة على منح المرأة الحق في اصطحاب أطفالها خارج البلاد دون موافقة الزوج وهو ما كان ممنوعًا بموجب القانون السابق.

ونقل موقع «سودان تريبيون» عن الوزير القول في مقابلة تلفزيونية مساء السبت مع قناة «تلفزيون السودان»: إن التعديلات هدفت لمواءمة القوانين مع الوثيقة الدستورية التي تحكم الفترة الانتقالية ووفقًا للحاجة الملحة بإقرار الحريات وضمان سيادة حكم القانون دون تمييز.

وأضاف: «أجيز قانون التعديلات المتنوعة وقدم إلى مجلس السيادة في أبريل ولم يكن هناك اعتراض عليه بل تعليقات سعت وزارة العدل لتضمينها بما لا يقوض القانون».

ومنحت الوثيقة الدستورية، التي تحكم عمل الفترة الانتقالية، سلطات التشريع إلى اجتماع مشترك بين مجلسي السيادة والوزراء، إلى حين تشكيل المجلس التشريعي.

وأكد الوزير كذلك أن القانون الجديد ألغى المادة ١٢٦ الواردة في القانون الجنائي لعام ١٩٩١ التي تتحدث عن الردة واستبدالها بمادة تجرم التكفير، سيما أن الوثيقة الدستورية نصت على ضمان حرية الاعتقاد، كما أن «تكفير الآخرين» بات مهددًا لأمن ولسلامة المجتمع وفق قوله.

وبشأن دواعي التعديل الذي كفل للمرأة اصطحاب أطفالها عند السفر دون انتظار موافقة والدهم، قال وزير العدل إن الخطوة انطلقت من مبدأ المساواة بين الجميع لأن الرجل لا يكون بحاجة لإظهار موافقة الزوجة «وهذا يتعارض مع مبدأ المساواة ومبدأ حرية الحركة».

ولفت إلى أن هذه القضية تتصل بجوانب في قانون الأحوال الشخصية الذي كشف عن اتجاه لإلغائه وإقرار قانون بديل.

راع فلسطيني يخشى عواقب «خطة الضم الإسرائيلية» على أغنامه

غور الأردن في الضفة الغربية - (رويترز): بينما يوجه الراعي الفلسطيني محمد بشارات غنمه وهي ترعى من تل إلى آخر بالصفير لها، يخشى من أن يفقد ثروته الحيوانية في حالة تطبيق إسرائيل خطة الضم لأراض في الضفة الغربية المحتلة.

ويعيش زهاء ١٥ ألف فلسطيني في مخيمات رعوية صغيرة منتشرة عبر غور الأردن في الضفة الغربية المحتلة، حيث يرعون أغنامهم في تلال غير مأهولة وسهول صخرية.

ويعتمد هؤلاء في معيشتهم على عمل الرجال في رعي الغنم والبقر بينما تتولى النساء حلبها مرتين في اليوم وبيع منتجات الألبان في القرى والمدن الفلسطينية القريبة.

وأوضح بشارات، وهو من منطقة حمصة في الأغوار، أن البدو في غور الأردن يعانون من القيود الإسرائيلية منذ سنوات لا سيما أثناء التدريبات العسكرية التي يقوم بها الجيش الإسرائيلي في المنطقة. كما أشار الرجل (٣٩ عامًا) إلى أنه وأهل المنطقة يعانون من عمليات هدم بيوتهم وقطع المياه عنهم.

وقال محمد بشارات «إحنا ساكنين في منطقة الأغوار، في حمصة منذ عشرات السنين، طبعا إحنا نعتاش على الثروة الحيوانية، على تربية الثروة الحيوانية في منطقة الأغوار، معتمدين عليها بشكل أساسي. إحنا قبل الإعلان عن صفقة القرن كان تمارس علينا عدة أساليب من قبل الاحتلال، عمليات هدم، قطع المياه عننا، إحراق المراعي، ملاحقة من قبل جيش الاحتلال، بقينا نعاني كثير كثير من مخلفات الاحتلال في التدريبات العسكرية».

وتعهدت إسرائيل ببسط نفوذها على غور الأردن وضم ٣٠ في المائة من مساحة الضفة الغربية لسيادتها.

ويسعى الفلسطينيون، الذين رفضوا خطة السلام التي اقترحها الرئيس الأمريكي دونالد ترامب، لإقامة دولة فلسطينية مستقلة في الضفة الغربية وقطاع غزة تكون عاصمتها القدس الشرقية. واحتلت إسرائيل هذه المناطق في حرب عام ١٩٦٧ وسحبت جنودها ومستوطنيها من قطاع غزة عام ٢٠٠٥.

وأضاف بشارات: «في ضم مناطق الأغوار رايح أهالي الأغوار كاملة رايحين يعانوا من عدة مشاكل، أول شي يعني تضيق عليهم في المراعي لأنها راح تصبح أراضي للمستوطنين، فيه احتمال يعملوها مثل ما هسا عاملينها مناطق عسكرية مغلقة».

ويمثل غور الأردن، الذي تبلغ مساحته ٢٤٠٠ كيلومتر، نحو ٣٠ في المائة من أراضي الضفة الغربية المحتلة. وتقول إسرائيل مرارًا إنها تعتزم بسط سيطرتها العسكرية على غور الأردن بموجب أي اتفاق سلام مستقبلي مع الفلسطينيين.

وأوضح بشارات أنه ليس لديه مصدر دخل غير غنمه. وقال لتلفزيون رويترز إنه لا يشعر بالأمان في غور الأردن الذي يبعد عن المناطق التي تخضع لسيطرة السلطة الفلسطينية.

وأضاف: إنه في حالة إقدام إسرائيل فعليا على تنفيذ خطة الضم فإن سكان غور الأردن سيُضطرون لبيع أغنامهم. وقال: «في هاي الحالة رايحين معظم مناطق الأغوار، سكان هاي الأغوار رايحين... رايحين معظم سكان الأغوار رايحن يبيعوا أغنامهم بسبب المضايقات من الاحتلال».

عائلات تونسية تبحث بحرقة عن أبناء أولادها الجهاديين في مناطق نزاع

القيروان، (تونس)-(أ ف ب) : تأمل تحية التي تابعت عبر تطبيق واتساب خمسة من أحفادها وهم يكبرون؛ لأنهم ولدوا في سوريا، حيث قرر والدهم الالتحاق بواحدة من الجماعات الجهادية، في لقاء الثلاثة الذين بقوا على قيد الحياة منهم وما زالوا عالقين في هذا البلد الذي يشهد حربًا.

قضت الجدة أسابيع طويلة تتنقل بين مقر وزارة الخارجية ومنظمات المجتمع المدني، تبحث عن سبل لترحيل طفلة في سنتها الثالثة وأخويها (أربع سنوات وست سنوات). والأخير مصاب بجروح في رأسه ويحتاج إلى متابعة علاجية سريعة.

أمّا الحفيدان الآخران فقد ماتا بسبب نقص في العلاج والعناية داخل مخيمات للاجئين. التحق الأب وهو إبن تحية، بتنظيم «داعش» في عام ٢٠١٢ في سوريا وقُتل هناك.

ورفضت تحية ككل الذين استجوبتهم وكالة فرانس برس الإفصاح عن اسمها كاملا درءا لضغوط محتملة يمكن أن يتعرض لها الأطفال. وتقول «هم أطفالنا. نطالب فقط برعايتهم وأن يعيشوا في أي مكان آخر بعيدًا عن الحرب والبؤس والتخلّف». تحفظ الجدة كل الأوراق المتعلقة بالأطفال في ملف كرتوني، من صور غير واضحة وبطاقات هويّة موقعة من تنظيم داعش.

ومثل تحية، تسعى العديد من العائلات الأخرى إلى استرجاع أطفالها الـ١٤٠ العالقين في مناطق النزاع ويواجه آباؤهم تهمًا بالانضمام إلى تنظيمات جهادية.

وأحصى «المرصد التونسي للحقوق والحريات» بناء على شهادات جمعها من عائلات، ١٠٤ أطفال في سوريا يعيشون كلهم تقريبا داخل مخيمات. وثلاثة أرباعهم ولدوا هناك وأعمارهم أقل من ست سنوات، كما يتواجد ٣٦ آخرون في ليبيا تكفلت بهم منظمة الهلال الأحمر أو محتجزين لدى مسلحين.

«الإرادة موجودة»

كان التونسيون بين الجهاديين الأجانب الأكثر عددًا في سوريا وليبيا والعراق بعد ٢٠١١، وتحدثت السلطات في تونس عن ثلاثة آلاف مواطن قاتلوا خارج البلاد ضمن تنظيمات جهادية.وأرسلت السلطات التونسية فرقًا مختصة إلى ليبيا للحصول على عينات من الحمض النووي لعدد من الأطفال للتأكد من نسبهم، قبل ترحيلهم إلى تونس.

وعلى الرغم من معارضة الرأي العام لعودتهم، بادر الرئيس التونسي قيس سعيّد في خطوة بعثت شيئًا من الأمل في قلوب العائلات، بإعادة ستة أطفال أيتام من ليبيا في يناير ووعد «بتسريع» إعادة الآخرين.

وقالت الرئاسة التونسية في بيان آنذاك: إن سعيّد أكد «أهمية الإسراع باتخاذ كافة التدابير والإجراءات الضرورية» لتوفير «الإحاطة النفسية والرعاية الصحية لهؤلاء الأطفال قبل تسليمهم إلى عائلاتهم».

كما شدّد على الاهتمام بهذا الملفّ من «أجل تيسير عودة بقيّة الأطفال العالقين في ليبيا».

لكن الإجراءات توقفت. وتقول وزارة الخارجية التونسية: إن «الإرادة موجودة»، مبررة التأخر بعدم تعاون السلطات الخارجية المعنية وبجائحة كوفيد-١٩ التي تسببت في بطء عمليات التنسيق.

لم تتلق أي طلب!

من جهتها، ذكرت الإدارة الكردية التي تسيطر على جزء من شمال شرق سوريا حيث تقع معظم المخيمات التي تضم عائلات جهاديين تونسيين، أنها لم تتلق أي طلب ترحيل من تونس على رغم النداءات التي أطلقتها لإعادة نساء وأطفال إلى بلدهم.

وابن تحية الذي جاء من وسط اجتماعي متوسط في ولاية القيروان (وسط)، كان من أوائل الذين قرّروا الذهاب إلى سوريا من أجل الجهاد.

وكان طبّاخا يعمل في البحرية التجارية ونجا من عملية احتجاز بحارة رهائن في الصومال. وقد التحق بمجموعات تقاتل ضد النظام السوري وفتح مطعما في مدينة الرقة معقل تنظيم «داعش» وقتل في عام ٢٠١٨ عندما حاول الهرب من ذلك المكان.

ويؤكد شقيقه الذي سافر إلى تركيا، الدولة المجاورة لسوريا لمحاولة إعادة الأبناء من دون جدوى، أنه «طلب منّي الاعتناء بأطفاله».

يعيش الأطفال الثلاثة في مخيّم على الحدود السورية التركية مع والدتهم وهي شابة سورية تزوجت قبل أن تبلغ الرابعة عشر من العمر.

وتصف تحية وضعهم، قائلة: «فقر مدقع ولا نملك حلولا لإرسال المال اليهم».

وقالت: «نتحدث مع بعض كل يومين أو ثلاثة أيام، عندما تسمح الشبكة بذلك، لكن بقينا لأشهر بلا أخبار»، موضحة: «لم أتمكن من تقبيلهم يومًا».

■ تحية، جدة من مدينة القيروان التونسية، تعرض صورًا لأحفادها الذين تقطعت بهم السبل في سوريا، حيث انضم ابنها إلى جماعة جهادية. (أ.ف. ب)

«كيف باستطاعتنا النوم؟»

تشارك تحية في كل التظاهرات الاحتجاجية التي تنظم غالبًا في العاصمة تونس وأمام مقر وزارة الخارجية وتجتمع مع العديد من العائلات الأخرى التي تشعر بمرارة كبيرة لفقدان أفراد منها.

ووضع تحية يشبه حالة فتحية التي تبحث عن أحفادها بعد أن سافرت ابنتها في ٢٠١٣ مع زوجها إلى سوريا للقتال ضد النظام.

وقُتلت ابنة فتحية في سوريا في قصف منتصف عام ٢٠١٩ وتركت يتيمين يبلغان من العمر الآن أربع سنوات وست سنوات ويعيشان في مخيّم للنازحين.

وتقول فتحية إنها لم تتلق صورًا لهما منذ عامين، مؤكدة أنهما «لا يذهبان إلى المدرسة وبالكاد يجدان أكلا، وهذا يجعلني مريضة». وتتساءل في حالة من اليأس «كيف باستطاعتنا النوم؟».

أمّا بالنسبة لمحمد فيعيش في حيرة متواصلة على مصير أخته وزوجها بعدما احتجزهما مسلحون في غرب ليبيا. وهو يريد أن تعود إلى بلدها ولو اقتضى ذلك محاكمتها بتهمة الانضمام لجماعات جهادية.

كانت أخته تعمل ممرضة في أحد المستشفيات الليبية وأصبح زوجها متطرفا. وقد حاولت مرات عديدة الهرب في ٢٠١٦ لكن من دون جدوى، ومنذ يناير ٢٠١٩ لم يتلق أي اتصال منها، ويقول محمد «لا تستطيع أن تشتكي ولكنها تلمح إلى بعض الأشياء».

ويضيف: إن «هؤلاء النسوة والأطفال يعانون. إنهم ضحايا. ولكن الذين انتخبناهم جبناء».

ترامب يضع كمامة علنا للمرة الأولى

حصيلة كورونا المستجد تتخطى ٥٦٥ ألفا وفاة و١٢,٧ مليون إصابة حول العالم

عواصم - (وكالات): أودى فيروس كورونا المستجدّ بما لا يقلّ عن ٥٦٥،٣٦٣ شخصاً في العالم منذ ظهوره في الصين في ديسمبر، وفق تعداد لوكالة فرانس برس استناداً إلى مصادر رسميّة أمس.

وسُجّلت رسميّاً أكثر من ١٢،٧٤١،٢٧٠ إصابة بالفيروس في ١٩٦ بلداً ومنطقة منذ بدء تفشّيه، تعافى منهم ٦،٧٩٢،٩٠٠ شخص على الأقلّ.ولا تعكس هذه الأرقام إلّا جزءاً من العدد الفعلي للإصابات، إذ إنّ دولاً عدّة لا تُجري فحوصاً إلاّ للحالات الأكثر خطورة، فيما تعطي دول أخرى أولويّة في إجراء الفحوص لتتبّع مخالطي المصابين، بينما يملك عدد من الدول الفقيرة إمكانات فحص محدودة.

والولايات المتّحدة التي سُجّلت فيها أوّل وفاة بكوفيد-١٩ مطلع فبراير، هي البلد الأكثر تضرّراً من حيث عدد الوفيات والإصابات مع تسجيلها ١٣٤،٨١٥ وفاة من أصل ٣،٢٤٧،٧٨٢ إصابة. وشُفي ما لا يقلّ عن ٩٩٥،٥٧٦ شخصاً. وبعد الولايات المتحدة، الدول الأكثر تضرّراً بالوباء هي البرازيل حيث سُجّلت ٧١٤٦٩ وفاة من أصل ١،٨٣٩،٨٥٠ إصابة، تليها المملكة المتّحدة بتسجيلها ٤٤٧٩٨ وفاة (٢٨٨،٩٥٣ إصابة)، وإيطاليا مع ٣٤٩٤٥ وفاة (٢٤٢،٨٢٧ إصابة) والمكسيك مع ٣٤٧٣٠ وفاة (٢٩٥،٢٦٨ إصابة).وحتّى أمس أعلنت الصين (بدون احتساب ماكاو وهونج كونج) رسميّاً تسجيل ٤٦٣٤ وفاة من أصل ٨٣٥٩٤ إصابة (٧ إصابات جديدة بين السبت والأحد) فيما شُفي ٧٨٦٣٤ شخصا.

وأحصت أوروبا أمس حتّى الساعة ١١،٠٠ ت غ، ٢٠٢،٣٩٩ وفاة من أصل ٢،٨٢٨،٢٧٠ إصابة، فيما بلغ عدد الوفيات المعلنة في الولايات المتحدة وكندا ١٤٣،٦٢٤ (٣،٣٥٥،١٢٨ إصابة).

وفي أمريكا اللاتينيّة والكاريبي سُجّلت ١٤٣،١٧٦ وفاة (٣،٣٢٤،٤٠٥ إصابات)، وآسيا ٤٢٨٥٢ وفاة (١،٧٣٤،١٢٢ إصابة)، والشرق الأوسط ٢٠١٩٩ وفاة (٩٠٩،٩٢٢ إصابة) وإفريقيا ١٢٩٧٦ وفاة (٥٧٨،٠٥٥ إصابة) وأوقيانيا ١٣٧ وفاة (١١٣٧١ إصابة).

وضع الرئيس الأمريكي دونالد ترامب كمامة للمرة الأولى في مكان عام خلال زيارته مركزا طبيا، مذعنا للضغوط بأن يكون مثالا في مجال الصحة العامة مع ارتفاع نسبة الإصابات بفيروس كورونا في أنحاء الولايات المتحدة.

ووضع ترامب قناعا بلون داكن حمل نقشا برمز ذهبي للرئاسة الأمريكية.

وكان على الملياردير الجمهوري أن يغطي وجهه السبت وهو يزور الجنود الذين أصيبوا في المعارك في مستشفى والتر ريد في بيثيسدا في ولاية ماريلاند في ضواحي واشنطن.

وقال قبيل مغادرته البيت الأبيض «عندما تتحدث مع جنود خرجوا لتوهم من أرض المعركة، أعتقد أن وضع قناع أمر عظيم. لم أكن يوما ضد الاقنعة، لكني أعتقد أن لها مكانا وزمانا مناسبين».

■ الرئيس الأمريكي دونالد ترامب يرتدي قناعًا أثناء زيارته لمركز والتر ريد الطبي العسكري بولاية ماريلاند أمس. (أ ف ب)

- «تسييس وضع الكمامة» - ومنذ بداية مارس وفرض القيود لمواجهة فيروس كورونا المستجد، تجنب ترامب الظهور أمام العامة بكمامة.حتى أن الرئيس ساهم في جعل وضع الأقنعة الذي أوصت به السلطات الصحية الأمريكية، نقطة تجاذب سياسي في البلاد.

وأصبحت الكمامات موضع خلاف سياسي، لأن رفض وضعها ينظر إليه في جزء من المجتمع الأمريكي على أنه تأكيد للحرية الفردية للمواطن.وكان تجمع ترامب الانتخابي الأخير الذي نظم في يونيو في تالسا (أوكلاهوما) مثيرا للجدل إذ خرق معظم الحاضرين المبادئ التوجيهية لإدارة ترامب لمكافحة فيروس كورونا من خلال رفض وضع الكمامات أو الحفاظ على التباعد الجسدي علما أنهم كانوا في مكان مغلق.

ولاحظت السلطات المحلية منذ ذلك الحين زيادة في عدد الإصابات بكوفيد-١٩.

ألمانيا: تراجعا نسبة مؤيدي تطعيم كورونا

كشفت نتائج استطلاع للرأي أن استعداد الألمان لأخذ تطعيم مضاد لكورونا، تراجع مؤخرا.

وكتبت صحيفة «زود دويتشه تسايتونج» الألمانية الصادرة أمس استنادا إلى الاستطلاع أن نسبة مؤيدي التطعيم تراجعت خلال الأشهر الثلاثة الماضية من ٧٠ إلى ٦١٪.

كانت جامعة هامبورج قامت بالتعاون مع جامعات في دول أخرى تابعة للاتحاد الأوروبي، باستطلاع رأي الناس في العديد من دول التكتل عن موقفهم من التطعيم المضاد لكورونا . يذكر أنه لم يتم التوصل إلى مصل مضاد لكورونا حتى الآن.

وحسب الاستطلاع، فقد تدنت نسبة الاستعداد لتناول التطعيم، في ألمانيا على نحو خاص في ولاية بافاريا جنوبي البلاد بـ٥٢٪، فيما وصلت هذه النسبة في الشمال إلى مستوى أعلى بصورة ملحوظة بـ ٦٧٪، ولم تتضمن البيانات مقارنة بين شرق وغرب ألمانيا.وحسب صحيفة «زود دويتشه تسايتونج»، قال يوناس شريجيوج، رئيس مركز اقتصاديات الصحة في جامعة هامبورج إن عدد الناس الرافضين للمصل بوجه عام، قليل «وإذا تحدثنا بشكل إيجابي عن هذا، فإنه إذا نجحنا في منح هؤلاء الناس المزيد من الأمان من خلال الشفافية في اختبارات اللقاحات والتصريح بها، ومن خلال الحملات العامة للتوعية، عندئذ يمكن للاستعداد للتطعيم أن يرتفع بصورة ملحوظة».

وأضاف شريجيوج أن النسبة الكبيرة لهؤلاء غير الراغبين في الوقت الراهن في التطعيم أو الذين يشعرون بعدم الأمان منه، تُعْزَى إلى الخوف من الآثار الجانبية أو عدم الوضوح بالنسبة لسلامة المصل.

وأعرب شريجيورج عن اعتقاده بأن حملات التوعية أمر منطقي، وقال إن إقناع النساء يمثل بالنسبة له أهمية خاصة «لأنهن الأكثر ترددا حيال اتخاذ قرار بالتطعيم في كل المراحل العمرية».

بنجلاديش: إلقاء القبض على طبيبة

أعلنت شرطة بنجلاديش أمس، إلقاء القبض على طبيبة بسبب تورطها المزعوم في تزوير آلاف التقارير الطبية الخاصة باختبارات مرض «كوفيد١٩-» الناتج عن فيروس كورونا، لمركز رعاية صحية خاص أسسه زوجها.

وقال مسؤول الشرطة هارون الرشيد، إنه قد تم احتجاز الدكتورة صابرينه عارف شودري،جراحة القلب في مستشفى عام في دكا، بعدما توصل المحققون إلى أن مركز «جيه كيه جي» للرعاية الصحية، أصدر تقارير طبية بدون إجراء اختبار للعينات التي جمعها من أشخاص يشتبه في إصابتهم بمرض «كوفيد١٩-». وأضاف مسؤول الشرطة: «سنسعى للحصول على إذن من المحكمة باستجواب الطبيبة قيد احتجازها حيث أنها على ارتباط وثيق بالمركز».ويشار إلى أن الطبيبة هي زوجة الرئيس التنفيذي للمركز الطبي، ويدعى عارف شودري، الذي كان قد تم إلقاء القبض عليه في وقت سابق بتهمة تحقيق مكاسب مالية من خلال إصدار تقارير مزيفة وتعريض نظام الصحة العامة للخطر.وقد ألغت الحكومة التصريح الذي تم منحه للمركز لإجراء اختبارات «كوفيد١٩-»، حيث أن تقاريره قد أشارت بصورة خاطئة إلى إيجابية بعض الاختبارات وسلبية البعض الآخر، وذلك بصورة خاطئة.

وكانت الشرطة أغلقت في الأسبوع الماضي، مستشفى خاصا آخر في دكا، بد أن عثرت على ما لا يقل عن ٦٠٠٠ تقرير زائف تخص اختبارات الاصابة بـ «كوفيد١٩-»، أصدرتها المنشأة الصحية.

وقد تم اعتقال ثمانية أشخاص في المكان، إلا أن صاحب المستشفى، ويدعى شاهد كريم، هارب منذ ذلك الحين.

يذكر أن بنجلاديش أعلنت تسجيل ١٨٣ ألفا و٧٩٥ حالة إصابة بفيروس كورونا منذ الاعلان عن تسجيل أول حالة إصابة في الثامن من مارس الماضي.

أفغانستان: ٣٤ ألف إصابة

سجلت وزارة الصحة العامة الأفغانية أمس ٨٥ حالة إصابة جديدة بفيروس كورونا، من ٣٧٨ حالة، تم اختبارها في الساعات الـ٢٤ الماضية، طبقا لما ذكرته قناة «طلوع نيوز» التلفزيونية الأفغانية أمس.وسجلت الوزارة أيضا ١٦ حالة وفاة بسبب الفيروس خلال الساعات الـ٢٤ الماضية، بينما تعافى ٨١ آخرين. وبذلك ترتفع إجمالي حالات الإصابة بفيروس كورونا في البلاد إلى ٣٤ ألفا و٤٥١ حالة وعدد حالات الوفاة إلى ١٠١٠ وتعافى ٢١ ألفا و٢١٦ شخصا.

وبلغ عدد الحالات النشطة في البلاد ١٢ ألفا و٢٢٥ ، وحتى الآن تم اختبار ٩٧ ألفا و٧٣٢ عينة، حسب بيانات الوزارة.

المجر ستغلق حدودها

تعتزم المجر منع القادمين من الدول الافريقية ومعظم الدول الاسيوية وبعض الدول الأوروبية من دخول أراضيها إعتبارا من الغد حيث اشارت حكومتها أمس الى تفشي جديد للوباء في العالم.

واعتبارًا من منتصف ليل الثلاثاء، ستطبق بودابست نظاما يعتمد على ألوان إشارة المرور، حيث لن يُسمح لسكان الدول المصنفة على أنها «مناطق حمراء» بدخول هذه الدولة الواقعة في وسط أوروبا حتى إشعار آخر، والتي بقيت بمنأى نسبيًا من الجائحة.

وقال جيرجلي جولياس، مدير مكتب رئيس الوزراء فيكتور أوربان للصحفيين في العاصمة «علينا أن نحافظ على سلامتنا حتى لا يدخل الفيروس من الخارج. إن معدل الإصابة لدينا ينخفض ونريد الحفاظ على ذلك».ويشمل القرار الجديد الدول الأفريقية والآسيوية، باستثناء الصين واليابان، وفي أوروبا كل من ألبانيا والبوسنة ومقدونيا الشمالية وكوسوفو وبيلاروسيا ومونتينيغرو وأوكرانيا.

وأشار جولياس إلى أن المواطنين المجريين القادمين من هذه الوجهات سيسمح لهم بالعودة إلى بلادهم ولكن سيُطلب منهم الخضوع لفحص إلزامي والخضوع لحجر صحي إلزامي لمدة أسبوعين.

ويشمل نظام التصنيف هذا أيضًا المناطق البرتقالية والخضراء حيث يجب على المسافرين من الفئة البرتقالية أن يعزلوا أنفسهم إذا لم يحصلوا على نتيجة سلبية لاختبار فحص فيروس كورونا المستجد بعد خمسة أيام من وصولهم. تشمل هذه الفئة بشكل خاص بلغاريا والبرتغال والسويد ورومانيا والمملكة المتحدة والنرويج وصربيا وروسيا والولايات المتحدة والصين واليابان.

ولا تفرض أي قيود على القادمين من الدول المتبقية المصنفة كمناطق خضراء.

معدلات ضحايا كورونا اليومية تواصل ارتفاعها في إيران

طهران تكشف عن السبب الأساسي وراء حادث إسقاط الطائرة «الأوكرانية»

طهران - عمان - محمد جواد الأروبلي:

أعلن تقرير لمنظمة الطيران المدني الإيراني أن «خطأ بشريا» مرتبطاً بضبط الرادار كان «السبب الأساسي» وراء حادث إسقاط طائرة بوينج الأوكرانية في ٨ يناير بصاروخ إيراني قرب طهران.

وأشار التقرير إلى وجود «عطل نجم عن خطأ بشري في متابعة عملية ضبط نظام الرادار»، ما عرقل قدرته على التعرف على مسار الأجسام الطائرة في مجاله.

وقال إن هذا الخطأ «سبب سلسلة خطيرة من الحوادث، وكان بالإمكان طبعاً السيطرة عليه في حال اتخاذ تدابير أخرى».

ووفق تقرير المنظمة الذي عرف بأنه «تقرير عن الوقائع» وليس تقريراً نهائياً للتحقيق، فإن أخطاء أخرى وقعت في الدقائق التي أعقبت الحادث المميت . وأفاد بأنه رغم المعلومات المغلوطة التي كانت بحوزة مشغل نظام الرادار حول مسار الطائرة، إلّا أنه كان بمقدوره تحديد الهدف على أنه طائرة مدنية، ولكن على العكس، حصل «خطأ في تحديد الهوية».

وأسفر الحادث عن مقتل ١٧٦ شخصاً كانوا على متن الطائرة الأوكرانية، وغالبيتهم إيرانيون وكنديون، إضافة إلى ١١ أوكرانيا، بينهم أفراد طاقم الطائرة التسعة.

في شأن مختلف قال المرشد الأعلى في إيران «علي خامنئي» إن الإنتاج وخلق فرص العمل وكبح التضخم وإدارة النظام المالي وعدم ارتباط الاقتصاد بالنفط، هي من القضايا الهامة في إيران اليوم .

وأضاف خامنئي خلال كلمة أمام نواب البرلمان عبر الفيديو كونفرنس أن «إيران تعاني من مشكلات اقتصادية كثيرة، وهي أشبه بالمرض، لكن وبفضل البنية القوية والقدرات الدفاعية الإيرانية، يمكننا التغلب على هذه الأمراض الاقتصادية».

وأشار إلى أن التضخم، وانخفاض قيمة العملة الوطنية، والغلاء، ومشكلات الوحدات الإنتاجية والمشكلات الناجمة عن العقوبات المفروضة على إيران على خلفية أزمتها النووية مع أمريكا «جعلت حياة الطبقات الفقيرة والمتوسطة أكثر صعوبة».

ودعا المرشد الأعلى في إيران إلى أن تكون العلاقة بين البرلمان والمسؤولين على أساس القانون والشريعة ومن دون توجيه الإهانات والاتهامات غير الواقعية، وقال: «لا ينبغي التعامل مع المسؤولين بالمشاعر وبشكل غير منطقي»، كما دعا حكومة الرئيس «حسن روحاني» إلى «أن تواصل عملها بقوة حتى آخر لحظة».

طبياً أعلنت وزارة الصحة الإيرانية تسجيل ١٩٤ حالة وفاة جديدة خلال الـ٢٤ ساعة الماضية، في تزايد مقارنة مع ١٨٨ حالة وفاة أمس الأول.

وجاء في بيان وزارة الصحة الإيرانية: «تم تسجيل ٢١٨٦ إصابة جديدة بفيروس كورونا، ليرتفع الإجمالي إلى ٢٥٧٣٠٣، منهم ٣٣٥٩ مصاباً في حالة صحية حرجة، كما تم تسجيل ١٩٤ وفاة جديدة بالفيروس ليرتفع الإجمالي إلى ١٢٨٢٩ حالة وفاة».

ولفتت الوزارة إلى ارتفاع عدد المتعافين من كورونا إلى ٢١٩٩٩٣ شخصا، كما تم إجراء ١٩٧٢٢٠٧ فحوصات تشخيص كورونا في إيران حتى الأحد.

وأضافت أن ٤ أقاليم إيرانية في وضع صحي أحمر بالنسبة لتفشي فيروس كورونا، وهي: خوزستان، خراسان، أذربيجان الغربية، مازندران، منوّهة بأن ٩ أقاليم في حالة تأهب جرّاء ارتفاع معدلات الإصابة بالفيروس وهي: طهران، فارس، كرمان، البرز، كهكيلوية وبوير أحمد، غلستان، بوشهر، هرمزغان، أذربيجان الشرقية. وشهدت إيران خلال الأسبوع الماضي أكبر حصيلة يومية للوفيات جرّاء فيروس كورونا منذ تفشيه في إيران بلغت ٢٢١ شخصاً يوم الخميس الماضي وحده.

■ موقع سقوط الطائرة الأوكرانية فوق طهران في ٨ يناير ٢٠٢٠. (أ ف ب)

كورونا في الدول العربية

السعودية: ٤٢ حالة وفاة و٢٧٧٩ إصابة

الرياض - (د ب أ)- أعلنت وزارة الصحة السعودية أمس تسجيل ٤٢ حالة وفاة جديدة بفيروس كورونا، ليرتفع إجمالي الوفيات في المملكة جراء الإصابة بالفيروس إلى ٢٢٢٣ حالة.

وأشارت الوزارة في بيان صحفي على موقعها الالكتروني أمس إلى تسجيل ٢٧٧٩ إصابة جديدة بالفيروس، ليرتفع إجمالي الإصابات في المملكة إلى ٢٣٢ ألفا و٢٥٩ حالة.

ولفتت إلى تسجيل ١٧٤٢ حالة شفاء جديدة، ليصل إجمالي المتعافين إلى ١٦٧ ألفا و١٣٨ شخصا.

قطر: وفاة واحدة و٤٧٠ إصابة

الدوحة - (د ب أ)- أعلنت وزارة الصحة القطرية أمس تسجيل حالة وفاة جديدة جراء الإصابة بفيروس كورونا المستجد، ليرتفع إجمالي عدد الوفيات في البلاد إلى ١٤٧ حالة وفاة.

وقالت الوزارة في بيان صحفي على موقعها الإلكتروني الأحد إنه تم تسجيل ٤٧٠ إصابة جديدة بالفيروس خلال الساعات الأربع والعشرين الماضية، ليرتفع بذلك إجمالي الإصابات في البلاد إلى ١٠٣ آلاف و٥٩٨ حالة.

كما أشارت إلى تسجيل ٨٠٩ حالات شفاء من الفيروس ليصل إجمالي المتعافين إلى ٩٩ ألفا و٧٤٣ حالة.

ولفت البيان إلى فحص ٣٤٨٣ شخصا خلال الساعات الأربع والعشرين الماضية ليرتفع مجموع من تم فحصهم منذ ظهور الفيروس في قطر إلى ٤١٢ ألفا و٦٨٢ شخصا.

الكويت: ٤ وفيات و٨٣٦ إصابة

الكويت - (د ب أ)- أعلنت وزارة الصحة الكويتية أمس تسجيل أربع وفيات جديدة بفيروس كورونا المستجد، ليرتفع إجمالي حالات الوفاة في الكويت جراء مرض «كوفيد-١٩» الناجم عن الإصابة بالفيروس إلى ٣٩٠ حالة.

وقال المتحدث الرسمي لوزارة الصحة الدكتور عبدالله السند أمس إنه تم تسجيل ٨٣٦ إصابة جديدة بالفيروس، ليرتفع بذلك إجمالي الإصابات في البلاد إلى ٥٤ ألفا و٨٩٤ حالة.

وأشار إلى وجود ١٥١ مصابا يتلقون الرعاية الطبية داخل وحدات العناية المركزة.

وأعلنت وزارة الصحة الكويتية في وقت سابق أمس أن ٦٤٩ مصابا تماثلوا للشفاء خلال الساعات الأربع والعشرين الماضية، ليرتفع بذلك إجمالي المتعافين من كورونا إلى ٤٤ ألفا و٦١٠.

فلسطين: إصابة معتقل بالفيروس

رام الله - الأناضول- أعلنت هيئة شؤون الأسرى والمحررين (تابعة لمنظمة التحرير الفلسطينية)، أمس عن إصابة المعتقل الفلسطيني لدى إسرائيل، كمال أبو وعر (٤٦ عاما)، بفيروس كورونا المستجد.

وأشارت الهيئة في بيان وصل وكالة الأناضول نسخة عنه، إلى أن المعتقل أبو وعر، مريض بالسرطان، وهو من بلدة قباطية في جنين، ويقبع حاليا في مستشفى أساف هروفيه الإسرائيلي. وأضافت إن سياسة «الإهمال والتقصير المتعمدة والمنهجة من قبل سلطات السجون الإسرائيلية، هي من جعلت الأسرى هدفا لفيروس كورونا ولكل الأوبئة والأمراض الخطيرة التي تودي بحياة الأسرى».وفي تفاصيل ما حدث، بينت الهيئة أن المعتقل أبو وعر الذي يعاني من سرطان بالحنجرة، ويمر بظروف صعبة وخطيرة ومعقدة، نُقل مساء الأربعاء الماضي إلى مستشفى الرملة، وبقي حتى صباح الجمعة ومن ثم تم نقله إلى مستشفى أساف هروفيه لإجراء عدة فحوصات ومن بينها فحص كورونا ليتبين إصابته بالفيروس.

لبنان: ١٠٠ إصابة جديدة

بيروت - (رويترز) - قالت وزارة الصحة اللبنانية أمس إن البلاد سجلت أكثر من ١٠٠ إصابة جديدة بفيروس كورونا في السبت وهو أكبر زيادة يومية إلى الآن مضيفة أن معظم الحالات بين عمال شركة نظافة. وقال وزير الصحة حمد حسن لقناة إل.بي.سي التلفزيونية إنه يطمئن اللبنانيين إلى أن مصدر الإصابات معروف. وأضاف أن ما يصل إلى ٧٥ في المائة من تلك الإصابات التي لا تظهر عليها الأعراض متعلقة بشركة نظافة كبيرة وأن أغلبهم من غير اللبنانيين.وقال الوزير إن هناك حاجة لفحص ٨٠٠ عامل في شركة النظافة بالإضافة إلى ألف عامل في شركتين مرتبطتين بها.

مجلس الشؤون الادارية للقضاء
المحكمة الابتدائية بالعامرات
أمانة سر المحكمة

إعــلان قضائي

تعلن أمانة سر المحكمة أن المدعي داود بن محمد بن راشد الدغيشي اقام الدعوى المدنية رقم ٢٠١٩/١٢٠٨/١٢٥م ضد المدعى عليها هناء بنت سعيد بن محمد الوهيبية للمطالبة بالآتي :

١- الزام المدعى عليها بسداد مبلغ قدره ١٠٠٠ ر.ع الف ريال عماني .

٢- الزام المدعى عليها بالرسوم والمصاريف واتعاب المحاماة مبلغ قدره ١٠٠ ر.ع مائة ريال عماني .

ونظرا لتعذر إعلان المدعى عليها بالطرق العادية يعتبر هذا النشر اعلانا لها بموعد نظر الدعوى في يوم الموافق ٢٠٢٠/٨/٥ م الساعة التاسعة صباحا بمقر المحكمة الكائن (بالخوير - مجمع المحاكم خلف وزارة العدل عملا بالمادة (١١) من قانون الإجراءات المدنية والتجارية الصادر بالمرسوم السلطاني رقم ٢٠٠٢/٢٩م وتعديلاته .

أمانة سر المحكمة

مجلس الشؤون الادارية للقضاء
المحكمة الابتدائية بالسيب
أمانة سر المحكمة

إعلان قضائي

تعلن أمانة سر المحكمة أن المدعي قرناس للتجارة تقدمت بالدعوى التجارية رقم ٢٠٢٠/١٣٠٩/٧٤م ضد المدعى عليها الابعاد للتجارة والخدمات مطالبة فيها الحكم بالزامها بالآتي:

١- الزام المدعى عليها بان تؤدي للمدعية مبلغا قدره ٥٩٤,٠٩٣ ر.ع خمسمائة واربعة وتسعون ريالا عمانيا وثلاث وتسعون بيسة .

٢- الزام المدعى عليها بالرسوم والمصاريف القضائية.

وقد تعذر إعلان المدعى عليها بالطرق العادية وهذا النشر يعتبر اعلانا لها بالدعوى وتحديد يوم الثلاثاء الموافق ٢٠٢٠/٧/٢١م الساعة التاسعة صباحا بمقر المحكمة الكائن بالسيب الخوض بالمرحلة السابعة بالقرب من محطة نفط عمان موعدا لسماعها وينتج الاعلان أثره من تاريخ النشر عملا بنص المادة (١١) من المرسوم السلطاني رقم ٢٠٠٢/٢٩ وعلى المدعى عليها الحضور شخصيا (أو وكيلها المفوض بوكالة مصدقة حسب الأصول) في الموعد والمكان المحددين أعلاه والرد على طلبات المدعية خلال المدة المحددة سالفة البيان.

أمانة سر المحكمة

مجلس الشؤون الادارية للقضاء
المحكمة الابتدائية بالعامرات
أمانة سر المحكمة

إعــلان قضائي

تعلن أمانة سر المحكمة أن مؤسسة عمان للصحافة والنشر والاعلان اقامت الدعوى التجارية الفردية رقم ٢٠٢٠/١٣٠٩/١٩٢م ضد مشاريع محمد سالم الحارثي الشاملة للمطالبة بالآتي :

١- إلزام المدعى عليها بأن تؤدي للمدعية مبلغا وقدره ٤٨٥,٨٠٠ ر.ع اربعمائة وخمسة وثمانون ريالا عمانيا وثمانمائة بيسة.

٢- إلزام المدعى عليها بالمصاريف والرسوم واتعاب المحاماة ٥٠٠ ر.ع خمسمائة ريال عماني .

ونظرا لتعذر إعلان المدعى عليها بالطرق العادية يعتبر هذا النشر اعلانا لها بموعد نظر الدعوى في يوم الثلاثاء الموافق ٢٠٢٠/٧/٢٠م الساعة التاسعة صباحا بمقر المحكمة الكائن (بالخوير - مجمع المحاكم خلف وزارة العدل عملا بالمادة (١١) من قانون الإجراءات المدنية والتجارية الصادر بالمرسوم السلطاني رقم ٢٠٠٢/٢٩م وتعديلاته .

أمانة سر المحكمة

مجلس الشؤون الادارية للقضاء
المحكمة الابتدائية بلوى
أمـــانة سـر المحكمة

إعـلان قضـائي

تعلن أمانة سر المحكمة الابتدائية بلوى ان المدعي/محمد بن سالم بن علي الجابري قد أقام أمامها الدعوى المدنية رقم (٢٠٢٠/١٢٠٨/٥٤م) ضد المدعى عليهما/١- إدارة الاسكان (مشروع اهالي ولاية لوى ٢- شركة الكثيري المتحدة للتجارة والمقاولات توصية، يطالب فيها أولا: ١- إلزام المدعى عليهما بالتضامن أو الانفراد بتعويض المدعي مبلغا قدره (٦٠٠٠٠ ر.ع) ستون ألف ريال عماني تعويضا ماديا ومعنويا ٢- إلزام المدعى عليها الثانية بالتصريح للمدعي بإعادة البناء ٣- إلزامهما بالمصاريف وأتعاب المحاماة مبلغ (٥٠٠ ر.ع) .
وقد تعذر اعلان المدعى عليها الثانية بالطرق العادية، وهذا النشر يعتبر اعلانا لها بصحيفة الدعوى وتحددت جلسة يوم الاربعاء الموافق ٢٠٢٠/٧/٢٢م الساعة التاسعة صباحا بمقر المحكمة الكائن (بولاية لوى - لوى الجديدة) موعدا لسماعها طبقا للمادتين (١١و٢٠٤) من قانون الاجراءات المدنية والتجارية الصادر بالمرسوم السلطاني رقم ٢٠٠٢/٢٩ .
أمانة سر المحكمة

مجلس الشؤون الادارية للقضاء
المحكمة الابتدائية بالسيب
أمـــانة سـر المحكمة

إعـلان قضـائي

تعلن أمانة سر المحكمة أن المدعي/موسى بن سيف بن عزيز الحسني أقام الدعوى رقم: ٢٠١٩/١٣٠٩/١٢٦٩م ضد/شركة نصر الخليج المتحدة ش.م.م للمطالبة بالآتي:
أولا: بإلزام المدعى عليها بأن تؤدي للمدعي مبلغا قدره ٨١٠٠ ر.ع (ثمانية آلاف ومائة ريال عماني).
ثانيا: إلزام المدعى عليها بالمصاريف القضائية.
ونظرا لتعذر إعلان المدعى عليها بالطرق العادية، يعتبر هذا النشر إعلانا لها بموعد نظر الدعوى في يوم الاربعاء الموافق ٢٠٢٠/٧/٢٢ بمقر محكمة (السيب الخوض السابعة بالقرب من محطة نفط عمان) عملا بالمادة (١١) من قانون الإجراءات المدنية والتجارية الصادر بالمرسوم السلطاني رقم ٢٠٠٢/٩٠م وتعديلاته.
أمانة سر المحكمة

مجلس الشؤون الادارية للقضاء
المحكمة الابتدائية بمسقط
أمـــانة سـر المحكمة

إعـلان قضـائي

تعلن أمانة سر المحكمة أن المدعية/الشركة الوطنية للتمويل ش.م.ع.ع، أقامت الدعوى التجارية رقم: ٢٠١٩/١٣٠٣/٢٦٨٦ ضد المدعى عليهما/١- أريج القرم للتجارة ٢- سعيد بن سليمان بن خلفان أولاد ثاني للمطالبة بالآتي:
أولا: إلزام المدعى عليهما بسداد مبلغ قدره -/١٢,٣٠٧ ر.ع (اثنا عشر ألفا وثلاثمائة وسبعة ريالات عمانية) والفائدة القانونية بواقع ٢٪ من تاريخ رفع الدعوى وحتى السداد الكامل والفعلي مع التصريح للمدعية ببيع المركبة رقم (٤٩٠٤٦/أ) خصوصي ماركة تويوتا الدفع الرباعي لاندكروزر بيج ابيض اللون طراز ٢٠١٠.
ثانيا: إلزام المدعى عليهما بالمصروفات ومبلغ -/١٠٠٠ ر.ع (ألف ريال عماني) مقابل اتعاب المحاماة.
ونظرا لتعذر إعلان المدعى عليهما بالطرق العادية، يعتبر هذا النشر إعلانا لهما بموعد نظر الدعوى في يوم الاحد الموافق ٢٠٢٠/٨/٣٠م الساعة التاسعة صباحا بمقر المحكمة الكائن(الخوير - مجمع المحاكم)، عملا بالمادة (١١) من قانون الإجراءات المدنية والتجارية الصادر بالمرسوم السلطاني رقم ٢٠٠٢/٢٩م وتعديلاته.
أمانة سر المحكمة

مجلس الشؤون الادارية للقضاء
المحكمة الابتدائية بالعامرات
أمانة سر المحكمة

إعـلان قضائي

تعلن أمانة سر المحكمة أن مؤسسة عمان للصحافة والنشر والاعلان اقامت الدعوى التجارية الفردية رقم ٢٠٢٠/١٣٠٩/١٨٢م ضد الابداعات المبتكرة العالمية للمطالبة بالآتي :
١- إلزام المدعى عليها بأن تؤدي للمدعية مبلغا وقدره ٨٠٠ ر.ع ثمانمائة ريال عماني .
٢- إلزام المدعى عليها بالمصاريف والرسوم واتعاب المحاماة مبلغ ٥٠٠ ر.ع خمسمائة ريال عماني .
ونظرا لتعذر إعلان المدعى عليه بالطرق العادية يعتبر هذا النشر اعلانا له بموعد نظر الدعوى في يوم الثلاثاء الموافق ٢٠٢٠/٧/٢٠م الساعة التاسعة صباحا بمقر المحكمة الكائن (بالخوير - مجمع المحاكم خلف وزارة العدل عملا بالمادة (١١) من قانون الإجراءات المدنية والتجارية الصادر بالمرسوم السلطاني رقم ٢٠٠٢/٢٩م وتعديلاته .
أمانة سر المحكمة

مجلس الشؤون الادارية للقضاء
المحكمة الابتدائية بصحم
أمـــانة سـر المحكمة

إعـلان قضائي بطلب التنفيذ

بناء على

الحكم رقم	الدائرة	ملف التنفيذ
(٢٠١٩/١٣٠٩/٤٩٨)	(تنفيذ تجاري)	(٢٠٢٠/٩١٠٣/١٧٣)

الحق المطالب به (بإلزام المدعى عليها بأن تؤدي للمدعي مبلغ -/٤٧٧٠ ر.ع (أربعة آلاف وسبعمائة وسبعين ريالا عمانيا والمصاريف)

أسماء الأطراف	الصفة	الرقم المدني
كرم بن ابراهيم بن شهداد البلوشي	طالب التنفيذ	٨٤٩٤٢٩٦
شركة البديعة الدولية	منفذ ضدها	١٠٥٥٥٦٥

وحيث تعذر إعلان المنفذ ضدها بالطرق العادية، عليه يعتبر هذا النشر إعلانا لها متضمنا تكليفها بالوفاء بما هو مطلوب منها أعلاه خلال سبعة أيام من تاريخ هذا النشر عملاً بنص المادتين (١١) و(٣٥٦) من قانون الإجراءات المدنية والتجارية.
أمانة سر المحكمة

مجلس الشؤون الادارية للقضاء
المحكمة الابتدائية بمسقط
أمـــانة سـر المحكمة

إعـلان قضـائي

تعلن أمانة سر المحكمة بمسقط أن المدعي/محمد ديداورل الاسلام أقام الدعوى المدنية ٢٠٢٠/١٢٠٨/١٠٨ ضد المدعى عليها الثانية/شركة السنبلة الذهبية للتجارة لمطالبتها بالآتي:
١. إلزام المدعى عليها بأن تؤدي مبلغ الدية الشرعية -/١٥٠٠٠ ر.ع (خمسة عشر ألف ريال عماني).
٢. إلزام المستأنف ضدها بالمصاريف القضائية ومبلغ -/٥٠٠ ر.ع (خمسمائة ريال عماني) أتعاب المحاماة.
ونظرا لتعذر إعلان المدعى عليها بالطرق العادية، يعتبر هذا النشر إعلانا لها بموعد نظر الدعوى في يوم الخميس الموافق ٢٠٢٠/٧/٣٠م الساعة التاسعة صباحا بمقر المحكمة (بالخوير- مجمع المحاكم - خلف وزارة العدل)، عملا بالمادة (١١) من قانون الإجراءات المدنية والتجارية الصادر بالمرسوم السلطاني رقم ٢٠٠٢/٢٩م وتعديلاته.
أمانة سر المحكمة

مجلس الشؤون الادارية للقضاء
المحكمة الابتدائية بمسقط
أمـــانة سـر المحكمة

إعـلان حكـم

تعلن أمانة سر المحكمة الابتدائية بمسقط أنه بتاريخ ٢٠٢٠/٤/٢٧م صدر حكم في الدعوى التجارية رقم ٢٠١٩/٢٣١٣/٧٣٣م لصالح/الشركة المتطورة لتقنية النفط ش.م.م قضى بالزام /بدء العالمية توصية، بسداد مبلغ قدره ٦٦,٣٢٧/٩٠٠ ر.ع (ستة وستون ألفا وثلاثمائة وسبعة وعشرون ريالا عمانيا وتسعمائة بيسة) وفقا للأسباب والمصاريف ومائة ريال عماني -/١٠٠ ر.ع أتعاب محاماة .
ولما كان المحكوم ضدها تخلفت عن حضور الجلسات وجلسة النطق بالحكم وتعذر إعلانها بالطرق العادية، فإن هذا النشر يعتبر إعلانا لها بالحكم طبقا للمادتين (١١، ٢٠٤) من قانون الإجراءات المدنية والتجارية الصادر بالمرسوم السلطاني رقم: ٢٠٠٢/٢٩م وتعديلاته.
أمانة سر المحكمة

مجلس الشؤون الادارية للقضاء
المحكمة الابتدائية ببركاء
أمـــانة سـر المحكمة

إعـلان قضـائي

تعلن أمانة سر المحكمة الابتدائية ببركاء أن /شركة الريف ش.م.م المقيدة بالسجل التجاري رقم (١٣٧٤١٦٨) قد أقامت الدعوى (التجارية) رقم: (٢٠٢٠/١٣٠٤/٥٩م) ضد المدعى عليها/جميتل كليانجي وشركاه - توصية رقم السجل التجاري ١٠٤١٣٠٤ وذلك للمطالبة بالحكم للشركة المدعية بالطلبات التالية:
أولا: إلزام المدعى عليها بأن تؤدي للشركة المدعية مبلغا قدره (١١٧٠٠,٣٣٣ ر.ع)أحد عشر ألفا وسبعمائة ريال وثلاثمائة وثلاث وثلاثون بيسة قيمة المديونية المترتبة في ذمتها.
ثانيا: إلزام المدعى عليها بأن تؤدي للشركة المدعية مبلغا قدره (٥٠٠٠ ر.ع) خمسة آلاف ريال عماني تعويضا ماديا ومعنويا من جراء اخلالهما بالتزامهما التعاقدي .
ثالثا: إلزام الشركة المدعى عليها الرسوم القضائية والمصروفات ومبلغ -/١,٥٠٠ ر.ع (ألف وخمسمائة ريال عماني) كأتعاب محاماة.
وقد تعذر إعلان المدعى عليها بالطرق العادية، ويعتبر هذا النشر إعلانا للمدعى عليها بموعد نظر الدعوى في يوم الخميس الموافق ٢٠٢٠/٧/١٦ الساعة التاسعة صباحا بمقر المحكمة بولاية بركاء الكائن موقعها شمال مركز شرطة بركاء يمين الشارع العام باتجاه طريق بركاء - نخل وذلك عملا بالمادة (١١) من قانون الإجراءات المدنية والتجارية الصادر بالمرسوم السلطاني رقم ٢٠٠٢/٢٩م وتعديلاته.
أمانة سر المحكمة

مجلس الشؤون الادارية للقضاء
المحكمة الابتدائية بصحم
أمـــانة سـر المحكمة

إعـلان قضائي بطلب التنفيذ

بناء على :

الحكم رقم	الدائرة	ملف التنفيذ
(١١٩/ش/٢٠١٧)	(تنفيذ شرعي)	(٢٠٢٠/٩١٠١/٣٤)

الحق المطالب به :(بيع المنزل محل الدعوى عن طريق المزاد العلني وقسمة الثمن بينهم على حسب الانصبه الشرعية بعد إخراج الديون) .

أسماء الأطراف	الصفة	الرقم المدني
جاسم بن سعيد بن مسعود الفزاري	طالب التنفيذ	
عبدالله بن سعيد بن مسعود الفزاري	منفذ ضده	

ونظرا لتعذر إعلان المنفذ ضده بالطرق العادية، عليه يعتبر هذا النشر إعلانا له متضمنا تكليفه بالوفاء بما هو مطلوب منه أعلاه خلال سبعة أيام من تاريخ هذا النشر عملاً بنص بالمادتين (١١) و (٣٥٦) من قانون الإجراءات المدنية والتجارية.
أمانة سر المحكمة

مجلس الشؤون الادارية للقضاء
المحكمة الابتدائية بصلالة
أمـــانة سـر المحكمة

إعـلان قضـائي

تعلن أمانة سر المحكمة الابتدائية بصلالة أن شركة الجاورس للالكترونيات قد أقامت أمامها الدعوى التجارية رقم (٢٠٢٠/١٤١) ضد المدعى عليها أميمة بنت علي بن مبارك المعمري مطالبا بالآتي:
إلزام المدعى عليها بمبلغ قدره (٦٩٣) ستمائة وثلاثة وتسعون ريالا عمانيا.
وحيث تعذر إعلان المدعى عليها بالطرق العادية، ويعتبر هذا النشر إعلانا لها بالدعوى لحضور الجلسة المقررة يوم الاثنين بتاريخ ٢٠٢٠/٧/٢٠م في تمام الساعة الثامنة والنصف صباحا ، بمقر المحكمة الكائن (بمجمع المحاكم بصلالة على شارع الرباط) عملا بالمادة (١١) من قانون الإجراءات المدنية و التجارية الصادر بالمرسوم السلطاني رقم (٢٩ / ٢٠٠٢م) وتعديلاته.
أمانة سر المحكمة

مجلس الشؤون الادارية للقضاء
المحكمة الابتدائية بصلالة
أمـــانة سـر المحكمة

إعـلان قضـائي

تعلن أمانة سر المحكمة الابتدائية بصلالة أن شركة الجاورس للالكترونيات قد أقامت أمامها الدعوى التجارية رقم (٢٠٢٠/١٤٤) ضد المدعى عليها إنتظار بنت عبدالرسول بن سعيد بيت الشب مطالبة بالآتي:
إلزام المدعى عليها بمبلغ قدره (٩٩٧) تسعمائة وسبعةوتسعون ريالا عمانيا.
وحيث تعذر إعلان المدعى عليها بالطرق العادية، ويعتبر هذا النشر إعلانا لها بالدعوى لحضور الجلسة المقررة يوم الاربعاء بتاريخ ٢٠٢٠/٧/١٥م في تمام الساعة الثامنة والنصف صباحا ، بمقر المحكمة الكائن (بمجمع المحاكم بصلالة على شارع الرباط) عملا بالمادة (١١) من قانون الإجراءات المدنية و التجارية الصادر بالمرسوم السلطاني رقم (٢٩ / ٢٠٠٢م) وتعديلاته.
أمانة سر المحكمة

مجلس الشؤون الادارية للقضاء
المحكمة الابتدائية بصلالة
أمـــانة سـر المحكمة

إعـلان قضـائي

تعلن أمانة سر المحكمة الابتدائية بصلالة أن شركة الجاورس للالكترونيات قد أقامت أمامها الدعوى التجارية رقم (٢٠٢٠/١٤٢) ضد المدعى عليها رحمة بنت مبارك بن سالم البادري مطالبة بالآتي:
إلزام المدعى عليها بمبلغ قدره (٩٨٥) تسعمائة وخمسة وثمانون ريالا عمانيا.
وحيث تعذر إعلان المدعى عليها بالطرق العادية، ويعتبر هذا النشر إعلانا لها بالدعوى لحضور الجلسة المقررة يوم الاربعاء بتاريخ ٢٠٢٠/٧/١٥م في تمام الساعة الثامنة والنصف صباحا ، بمقر المحكمة الكائن (بمجمع المحاكم بصلالة على شارع الرباط) عملا بالمادة (١١) من قانون الإجراءات المدنية و التجارية الصادر بالمرسوم السلطاني رقم (٢٩ / ٢٠٠٢م) وتعديلاته.
أمانة سر المحكمة

مجلس الشؤون الادارية للقضاء
المحكمة الابتدائية بالسيب
أمـــانة سـر المحكمة

إعـلان قضـائي بطلب التنفيذ

بناء على

الحكم رقم	الدائرة	ملف التنفيذ
(٢٠١٩/١٣٠١/٩٥٦)	(تنفيذ تجاري)	(٢٠٢٠/٩١٠٣/٥٧٥)

الحق المطالب به (حكمت المحكمة: بإلزام المدعى عليه ناصر بن حميد بن سعيد الغافري بأن يؤدي للمدعي بنك بيروت) فرع عمان (مبلغا قدره سبعة عشر ألفا واربعمائة وخمسة وثلاثون ريالا عمانيا وثلاثمائة وست وسبعون بيسة (١٧٤٣٥/٣٧٦ ر.ع) والفائدة بواقع ٧٪ سنويا من تاريخ رفع الدعوى الحاصل في ٢٠١٩/٦/٢٧م حتى تمام السداد وإلزامه مصاريف الدعوى ومبلغ مائة ريال عماني -/١٠٠ ر.ع مقابل اتعاب المحاماة)

أسماء الأطراف	الصفة	الرقم المدني
بنك بيروت (فرع عمان)	طالب التنفيذ	١٠٠٣٩٥٥
ناصر بن حميد بن سعيد الغافري	منفذ ضده	٠٥٥٢٧٩٢١

وحيث تعذر إعلان المنفذ ضده بالطرق العادية، يعتبر هذا النشر إعلانا له متضمنا تكليفه بالوفاء بما هو مطلوب منه أعلاه خلال سبعة أيام من تاريخ هذا النشر عملاً بنص المادتين (١١) و(٣٥٦) من قانون الإجراءات المدنية والتجارية.
أمانة سر المحكمة

مجلس الشؤون الادارية للقضاء
المحكمة الابتدائية بصحم
أمـــانة سـر المحكمة

إعـلان قضائي بطلب التنفيذ

بناء على :

الحكم رقم	الدائرة	ملف التنفيذ
(١١٩/ش/٢٠١٧)	(تنفيذ شرعي)	(٢٠٢٠/٩١٠١/٣٤)

الحق المطالب به :(بيع المنزل محل الدعوى عن طريق المزاد العلني وقسمة الثمن بينهم على حسب الانصبه الشرعية بعد إخراج الديون) .

أسماء الأطراف	الصفة	الرقم المدني
جاسم بن سعيد بن مسعود الفزاري	طالب التنفيذ	
عبدالله بن سعيد بن مسعود الفزاري	منفذ ضده	

ونظرا لتعذر إعلان المنفذ ضده بالطرق العادية، عليه يعتبر هذا النشر إعلانا له متضمنا تكليفه بالوفاء بما هو مطلوب منه أعلاه خلال سبعة أيام من تاريخ هذا النشر عملاً بنص بالمادتين (١١) و (٣٥٦) من قانون الإجراءات المدنية والتجارية.
أمانة سر المحكمة

مجلس الشؤون الادارية للقضاء
المحكمة الابتدائية بمسقط
أمـــانة سـر المحكمة

إعـلان قضـائي

تعلن أمانة سر المحكمة أن/بنك مسقط أقام الدعوى التجارية رقم ٢٠١٩/١٣٠١/٢٣٢٥م ضد/زيد ناصر مبارك الجابري للمطالبة بالآتي:
١. إلزام المدعى عليه بسداد مبلغ وقدره -/٢٠,٨٠٠ ر.ع (عشرون ألفا وثمانمائة ريال عماني) عن متراكم القرضين وعن البطاقة الائتمانية، مع الزامه بالفائدة المتفق عليها ٦٪ عن القرض الاول و ٥٪ عن القرض الثاني سنويا من تاريخ رفع الدعوى حتى تمام السداد.
٢. تحميل المدعى عليه الرسوم والمصاريف وأتعاب المحاماة مبلغ -/١٠٠٠ ر.ع (ألف ريال عماني) .
وبتاريخ ٢٠٢٠/٦/٢٥م ورد تقرير الخبير الحسابي .
ونظرا لتعذر إعلان المدعى عليه اعلاه بورود التقرير بالطرق العادية، يعتبر هذا النشر إعلانا له بالتقرير وموعد نظر الدعوى يوم الخميس الموافق ٢٠٢٠/٧/٢٣م الساعة التاسعة صباحا بمقر المحكمة (بالخوير - مجمع المحاكم - خلف وزارة العدل)، عملا بالمادة (١١) من قانون الإجراءات المدنية والتجارية الصادر بالمرسوم السلطاني رقم ٢٠٠٢/٢٩م وتعديلاته.
أمانة سر المحكمة

مجلس الشؤون الادارية للقضاء
المحكمة الابتدائية بمسقط
أمـــانة سـر المحكمة

إعـلان قضـائي

تعلن أمانة سر المحكمة أن المدعية/الشركة الوطنية للتمويل ش.م.ع.ع، أقامت الدعوى التجارية رقم: ٢٠٢٠/١٣٠٣/١١٩ ضد المدعى عليه/ سعيد بن مبارك بن سالم البطاشي للمطالبة بالآتي:
أولا: إلزام المدعى عليه بسداد مبلغ قدره -/٥٠٥٣ ر.ع (خمسة آلاف وثلاثة وخمسون ريالا عمانيا) والفائدة القانونية بواقع ٧,٧٪ من تاريخ رفع الدعوى حتى السداد الكامل والفعلي مع التصريح للمدعية ببيع المركبة رقم (١٨٢١٩/س) خصوصي ماركة جي أم سي أبيض اللون طراز ٢٠٠٩.
ثانيا: إلزام المدعى عليه بالمصروفات ومبلغ -/٥٠٠ ر.ع (خمسمائة ريال عماني) مقابل اتعاب المحاماة.
ونظرا لتعذر إعلان المدعى عليه بالطرق العادية، يعتبر هذا النشر إعلانا له بموعد نظر الدعوى في يوم الاحد الموافق ٢٠٢٠/٨/٣٠م الساعة التاسعة صباحا بمقر المحكمة الكائن(الخوير - مجمع المحاكم)، عملا بالمادة (١١) من قانون الإجراءات المدنية والتجارية الصادر بالمرسوم السلطاني رقم ٢٠٠٢/٢٩م وتعديلاته.
أمانة سر المحكمة

مجلس الشؤون الادارية للقضاء
المحكمة الابتدائية بمسقط
أمـــانة سـر المحكمة

إعـلان قضـائي

تعلن أمانة سر المحكمة أن المدعية/الشركة الوطنية للتمويل ش.م.ع.ع، أقامت الدعوى التجارية رقم: ٢٠١٩/١٣٠٣/٢٦٨٧ ضد المدعى عليه/ ممدوح عبدالراضي بدري محمد للمطالبة بالآتي:
أولا: إلزام المدعى عليه بسداد مبلغ قدره -/٧,٦٧٤ ر.ع (سبعة آلاف وستمائة واربعة وسبعون ريالا عمانيا) والفائدة القانونية بواقع ٦,٢٪ من تاريخ رفع الدعوى حتى السداد الكامل والفعلي مع التصريح للمدعية ببيع المركبة رقم (١٨٢١/ي) خصوصي ماركة شيفرولية صالون أمبالا ابيض اللون طراز ٢٠١٤.
ثانيا: إلزام المدعى عليه بالمصروفات ومبلغ -/٥٠٠ ر.ع (خمسمائة ريال عماني) مقابل اتعاب المحاماة.
ونظرا لتعذر إعلان المدعى عليه بالطرق العادية، يعتبر هذا النشر إعلانا له بموعد نظر الدعوى في يوم الاحد الموافق ٢٠٢٠/٨/٣٠م الساعة التاسعة صباحا بمقر المحكمة الكائن(الخوير - مجمع المحاكم)، عملا بالمادة (١١) من قانون الإجراءات المدنية والتجارية الصادر بالمرسوم السلطاني رقم ٢٠٠٢/٢٩م وتعديلاته.
أمانة سر المحكمة

مجلس الشؤون الادارية للقضاء
المحكمة الابتدائية بالسيب
أمـــانة سـر المحكمة

إعـلان قضـائي

تعلن أمانة سر المحكمة أن المدعي/بنك مسقط (ش.م.ع.ع) أقام الدعوى التجارية رقم ٢٠٢٠/١٣٠١/٤٤٧ ضد المدعى عليها/ماجدة بنت عبدالمجيد بن حسين البلوشي للمطالبة بالآتي:
١. إلزام المدعى عليها بأن تدفع مبلغ (١٠,٧٢٤ ر.ع) عشرة آلاف وسبعمائة واربعة وعشرين ريالا عمانيا.
٢. إلزامها بالفوائد القانونية بواقع (٤٪) سنويا اعتبارا من تاريخ رفع الدعوى حتى تمام السداد.
٣. إلزامها بالمصروفات القضائية وأتعاب المحاماة.
ونظرا لتعذر إعلان المدعى عليها بالطرق العادية، يعتبر هذا النشر إعلانا لها بموعد نظر الدعوى في يوم الاربعاء الموافق ٢٠٢٠/٧/٢٢ الساعة التاسعة صباحا بمقر محكمة (السيب الخوض السابعة بالقرب من محطة نفط عمان) عملا بالمادة (١١) من قانون الإجراءات المدنية والتجارية الصادر بالمرسوم السلطاني رقم ٢٠٠٢/٢٩م وتعديلاته.
أمانة سر المحكمة

مجلس الشؤون الادارية للقضاء
المحكمة الابتدائية بصحم
أمـــانة سـر المحكمة

إعـلان قضائي لسريان ميعاد الاستئناف

تعلن أمانة سر المحكمة الابتدائية بصحم أنه بتاريخ: ٢٠٢٠/٦/٢٩م صدر حكم في الدعوى التجارية رقم ٢٠٢٠/١٣٠٩/٧٢م المقامة من المدعية /شركة رحاب القاهرة للتجارة والمقاولات، ضد المدعى عليها/مؤسسة شراع الساحل الشرقي للتجارة، وقد نص الحكم على الآتي: «حكمت المحكمة بفسخ عقد الايجار المبرم بين الطرفين، وإلزام المدعى عليها بإخلاء المحلين المؤجرين وتسليمهما للمدعية خاليين من الشواغل وأن تؤدي للمدعية الاجرة المتأخرة بإجمالي (-/١٩٥٠ ر.ع) ألف وتسعمائة وخمسين ريالا عمانيا وما يستجد حتى الاخلاء الفعلي وإلزامها بأداء فواتير الكهرباء وما يستجد حتى الإخلاء الفعلي ، وإلزامها المصاريف .
ولما كان المحكوم ضدها أو من يمثلها لم يحضر جلسة النطق بالحكم وتعذر إعلانها بالطرق العادية، فإن هذا النشر يعتبر إعلانا لها بالحكم طبقا للمادتين (١١، ٢٠٤) من قانون الإجراءات المدنية والتجارية الصادر بالمرسوم السلطاني رقم: ٢٠٠٢/٢٩م.
أمانة سر المحكمة

مجلس الشؤون الادارية للقضاء
المحكمة الابتدائية بصحم
أمـــانة سـر المحكمة

إعـلان قضائي بطلب التنفيذ

بناء على

الحكم رقم	الدائرة	ملف التنفيذ
(٤٨/ت/٢٠١٨)	(تنفيذ تجاري)	(٢٠٢٠/٩١٠٣/٨١)

الحق المطالب به : (إلزامه بسداد مبلغ قدره (٢٧٨٨ ر.ع) الفان وسبعمائة وثمانية وثمانون ريالا عمانيا وبمائتي ريال (٢٠٠ر.ع) اتعاب محاماة والمصاريف) .

أسماء الأطراف	الصفة	الرقم المدني
محمد عمران أكرم محمد باكستاني	طالب التنفيذ	
شركة الشاهد للتجارة والنقل البري التضامنية	منفذ ضده	١١٧٢٧٥٣

ونظرا لتعذر إعلان المنفذ ضده بالطرق العادية، عليه يعتبر هذا النشر إعلانا له متضمنا تكليفه بالوفاء بما هو مطلوب منه أعلاه خلال سبعة أيام من تاريخ هذا النشر عملاً بنص بالمادتين (١١) و (٣٥٦) من قانون الإجراءات المدنية والتجارية.
أمانة سر المحكمة

مجلس الشؤون الادارية للقضاء
المحكمة الابتدائية بالسيب
أمـــانة سـر المحكمة

إعـلان قضـائي بطلب التنفيذ

بناء على

الحكم رقم	الدائرة	ملف التنفيذ
(٢٠١٩/٢٢٠١/٣٦٢)	(تنفيذ مدني)	(٢٠٢٠/٩١٠٢/١٤١٢)

الحق المطالب به : (حكمت المحكمة بإلزام المدعى عليه بأن يؤدي للمدعي مبلغ ٨٧٥٥٠ ر.ع (سبعة وثمانين ألفا وخمسمائة وخمسين ريالا عمانيا) ومصاريف الدعوى ومبلغ (٢٠٠ ر.ع) أتعابا للمحاماة، ورفضت مازاد على ذلك من طلبات)

أسماء الأطراف	الصفة	الرقم المدني
طلال بن سعيد بن سالم الرواحي	طالب التنفيذ	-
محمد سالم حمد البلوشي	منفذ ضده	٤٥٤٣٩٣٦

وحيث تعذر إعلان المنفذ ضده بالطرق العادية، عليه يعتبر هذا النشر إعلانا له متضمنا تكليفه بالوفاء بما هو مطلوب منه أعلاه خلال سبعة أيام من تاريخ هذا النشر عملاً بنص المادتين (١١) و(٣٥٦) من قانون الإجراءات المدنية والتجارية.
أمانة سر المحكمة

الاثنين ٢١ من ذي القعدة ١٤٤١هـ الموافق ١٣ من يوليو ٢٠٢٠م العدد ١٤٢٨٦ Monday 13 July 2020 - Edition No 14286

عُمان الرياضي

sport@omandaily.om

«الأولمبية» تستعرض عمل لجان التخطيط والمتابعة والتضامن الأولمبي

استعرض مجلس إدارة اللجنة الأولمبية العُمانية محاضر اجتماعات اللجان المساعدة لمجلس الإدارة متمثلة في لجنة التخطيط والمتابعة، واللجنة العُمانية للتضامن الأولمبي، كما استعرض المجلس عددا من البنود ذات الأولوية المدرجة بجدول الأعمال وأخذ بشأنها القرارات اللازمة.

جاء ذلك في اجتماع مجلس الإدارة الرابع لهذا العام الأحد بمقر اللجنة، برئاسة السيد خالد بن حمد البوسعيدي وبحضور الأعضاء. كما تناول الاجتماع العديد من المواضيع الهامة حيث تم في البداية اعتماد محضر الاجتماع الثالث لمجلس الإدارة المنعقد بتاريخ ٢٥ يونيو المنصرم، والاطلاع على ما تم تنفيذه من قرارات صادرة من الاجتماعين الثاني والثالث لمجلس الإدارة المنعقدين في هذا العام.

حمود الطوقي: الفرس أثبتت أنها الأفضل عالميا وتنتظرها مشاركات أولمبية

«هبة الله» تحصد الميدالية الذهبية في قفز الحواجز بالمضمار الهولندي

سجلت الفرس «هبة الله» لمالكها حمود بن سلطان بن محمد الطوقي إنجازًا مهما بعد فوزها بالمركز الأول والميدالية الذهبية في المسابقة الدولية «هوتن» لقفز الحواجز والتي أقيمت بمملكة هولندا والتي اختتمت منافساتها الأحد وبمشاركة ٧٥ متسابقًا يمثلون ١٢ دولة.

وقال عضو مجلس إدارة الاتحاد العماني للفروسية ورئيس مركز تدريب الفروسية الأولمبي حمود الطوقي: الحمد لله على الفوز المستحق بالمركز الأول والميدالية الذهبية والذي كنت واثقا منه بعدما تأكدت أن الفرس سيكون لها شأن كبير في البطولات العالمية، وخاصة أن هذه الفرس هي من سلالة الفحل العالمي «ألكافارو» والمعروف بإنتاج خيول عالمية ولها باع طويل في الفوز ببطولات وألقاب عالمية، والفرس «هبة الله» بعدما أكلمت ٤ سنوات من عمرها بدأنا في ترويضها بشكل أولمبي من أجل أن يكون لها شأن عالمي مستقبلًا وقد قمنا بإشراكها في العديد من البطولات المحلية والخارجية ولمدة ٥ سنوات وكان لها نصيب من المراكز الأولى في البطولات التي شاركت فيها.

وقال أيضا: تواصل الفرس «هبة الله» مشوارها الناجح في المسابقات الأوروبية وهي بلا شك سفيرة السلطنة في هذه المحافل العالمية، والشيء المهم أيضًا أنه تم تسجيلها في سجلات الاتحاد الدولي لإنتاج الخيول الرياضية، حيث قدم لها جواز رسمي (شهادة الاعتراف بالسلالة العمانية للفرس).

وأضاف الطوقي: حظيت هذه البطولة بتنافس كبير جدا من قبل الدول المشاركة وقد أثبتت الفرس «هبة الله» أنها الأفضل بين الخيول العالمية المشاركة على الرغم من تواجد العديد من الخيول والفرسان المدربين بتدريب عال إلا أن الفرس «هبة الله» كان لها رأيٌ آخر وأثبتت أنها قادرة على مواصلة تحقيق الألقاب والفوز بالمركز الأول في هذه البطولات المهمة.

■ من مشاركة الفرس هبة الله في البطولة

بيئة السلطنة مهيأة لتوليد وإنتاج خيول عالمية.. والترويج مهم لرياضة الفروسية

إنجازات مهمة

وأكد الطوقي أنه لا يوجد في دول مجلس التعاون الخليجي ولا حتى في الشرق الأوسط كاملا من يقوم بتوليد الخيول في رياضة قفز الحواجز، إلا في السلطنة فقط وبالتحديد في مقر الخيالة السلطانية، وإنما يقوم ملاك الخيول وخاصة في بعض دول مجلس التعاون بجلب لقاح الخيول الأصيلة من أوروبا من أجل توليد الخيول في دول الخليج، وأيضا معنا في مركز تدريب الفروسية الأولمبي قمنا بعمل برنامج لتوليد خيول قفز الحواجز منذ ٨ سنوات وأقوم بإنتاج ٣ خيول سنويا في هذه الرياضة، وخلال مشاركتنا في البطولات الدولية لقفز الحواجز، أشاد الجميع بالفرس «هبة الله» ومهارتها وأن السلطنة استطاعت توليد فرس مثلها، وأكد المتابعون وملاك الخيل العالميون أن بيئة السلطنة مهيأة لتوليد وإنتاج خيول عالمية، وهذا بحد ذاته ترويج عالمي للسلطنة في رياضة الفروسية.

■ حمود الطوقي

ورفض حمود بن سلطان الطوقي، عضو الاتحاد العماني للفروسية ورئيس مركز تدريب الفروسية الأولمبي، بيع الفرس «هبة الله» وقال: إنها ليست للبيع، وهذا بعدما تهافت العديد من ملاك الخيل بطرح أرقام مالية كبيرة لمالك الفرس حمود الطوقي والذي رفض كل العروض التي أعطيت له، حيث قال:

لا أريد بيع هذه الفرس لأنها الفرس الوحيدة التي أنتجت وتم توليدها في دول مجلس التعاون الخليجي والشرق الأوسط والمشاركة في هذه البطولة، كما أنني تعبت في تربية هذه الخيل، وأيضا كما يعلم الجميع بأن الخيل عندما تبلغ ١٠ سنوات سيسمح لها بالدخول في تصفيات كأس العالم لقفز الحواجز والتصفيات الأولمبية ومن النادر أن نحصل على فرس في مثل هذا العمر وتشارك وتفوز أيضا في مثل البطولات العالمية إلا بعد عمر ١٠ سنوات وأكثر، وهذه الفرس «هبة الله» حاليا تبلغ من العمر ٩ سنوات ولديها القوة الكبيرة من أجل الوصول إلى منصات التتويج خلال الفترة المقبلة وتنتظرها أيضا المشاركة في بطولات عالمية والألعاب الأولمبية المقبلة، لذا قررت عدم بيع هذه الفرس خلال هذه الفترة.

٨٨ مشاركا في الدورة التدريبية للفروسية بالأولمبياد الخاص الدولي

شاركت السلطنة في الدورة التدريبية لرياضة الفروسية للأولمبياد الخاص والتي أقيمت على المنصة الافتراضية باستخدام تقنية الاتصال المرئي والتي أقامتها الرئاسة الإقليمية للأولمبياد الخاص الدولي وقام بتنظيمها الأولمبياد الخاص المصري، وشهدت مشاركة ٨٨ مدربا بينهم مدرب واحد من السلطنة و٥ مدربين من السعودية و ١٨ مدربا من الإمارات وشارك من مصر ٥٢ مدربا ومن العراق مدرب واحد ومن المغرب ١٠ مدربين ومن السودان مدرب واحد، وقد حققت الدورة أهدافا إيجابية كثيرة.

وجاء إقامة تلك الدورة في رياضة الفروسية استعدادا للعودة الآمنة لأنشطة الأولمبياد الخاص في مختلف برنامج المنطقة، وخطوة هامة من أجل التجهيز للاشتراك في دورة الألعاب العالمية الصيفية التي ستقام في ألمانيا ٢٠٢٣ ، وستكون الفروسية واحدة من الرياضات التي سوف تشهدها تلك الألعاب، حيث قام بإلقاء المحاضرة الرئيسة في الدورة العميد أحمد مصطفي قنديل وهو يشغل حاليا منصب المدير الفني للفروسية بالأولمبياد الخاص المصري والمدير الفني بنادي فروسية القوات المسلحة ومدرب معتمد من الأولمبياد الخاص وبطل القفز والسدود والموانع لسنوات طويلة.

■ من المنافسات الماضية للفروسية بالأولمبياد الخاص الدولي

العروبة يناقش تكوين فريق نسائي لليد وإنشاء مركز ثقافي بالنادي

صور - مبارك المعمري

ناقش مجلس إدارة نادي العروبة المؤقت العديد من المقترحات ومنها سبل الاستفادة من المبالغ الخاصة بالنادي والمتواجدة بوزارة الشؤون الرياضية لتكملة المنشآت والتي تتمثل في بوابة النادي المواجهة للشارع العام وفق المواصفات إضافة إلى إنشاء مسبح أولمبي ومسرح بالنادي، جاء ذلك في الاجتماع الذي ترأسه محمود بن علي المخيني رئيس مجلس الإدارة وبحضور أعضاء مجلس الإدارة، على أن تخضع هذه الاقتراحات لدراسة مستوفية ونقاشات على نطاق واسع، كما ناقش مجلس إدارة النادي تكوين فريق نسائي لكرة اليد وأيد أعضاء مجلس الإدارة هذا الاقتراح ومساندته، كما تطرق الاجتماع إلى إنشاء مركز العروبة الثقافي وإيجاد دعم لهذا المركز سنويا كتكلفة تشغيلية للمركز لتحقيق التطلعات.

كما تناول المجتمعون المديونية التي تخص النادي وكيفية التعامل مع الدائنين بما يحفظ حقوقهم وكيفية التفاوض مع الدائنين لتقليص المديونية إضافة إلى بعض المديونيات والتي أخذت حيزًا كبيرًا والشكاوى التي وصلت للمحاكم، وسيتم إصدار أحكام بحقها على أن يتم التواصل مع الدائنين لإيجاد الحلول المناسبة والتفاوض بما يخدم النادي ويحفظ حقوق الدائنين من خلال التسوية المناسبة خاصة أن بعض هذه المديونيات أصدرت بحقها أحكام.

وفيما يخص استئناف دوري عمانتل وتكملة ما تبقى من مباريات للنادي فقد أجمع أعضاء مجلس الإدارة بدعم التوجه العام لقرارات اللجنة العليا المكلفة بالتعامل مع جائحة كورونا وما يحقق الصالح العام للوطن فيما يخص وقف الأنشطة الرياضية تجنبًا لانتشار الوباء، كما أكد الاجتماع بعدم المخاطرة ببدء النشاط الرياضي في هذه الفترة الصعبة دون ضمانات وبروتوكولات صحية من جميع الأطراف المعنية لضمان سلامة الأفراد.

دي خيا يكسر رقم شمايكل الأب في اليونايتد !

لندن (أ ف ب) - أعرب الحارس الإسباني دافيد دي خيا عن فخره بعد كسر الرقم القياسي المسجل بالحارس الأسطوري للفريق الدنماركي بيتر شمايكل لمانشستر يونايتد في عدد المباريات التي خاضها لاعب أجنبي مع الفريق. ولعب الدولي الإسباني، الذي انضم إلى النادي في عام ٢٠١١، مباراته رقم ٣٩٩ مع يونايتد في جميع المسابقات، حينما فاز فريقه بثلاثية نظيفة على أستون فيلا المهدد بالهبوط للدرجة الأولى.

وقال دي خيا لموقع النادي على الانترنت «عفوا شمايكل «إنه أمر رائع وهذا يعني أنني هنا منذ فترة طويلة وكنت ألعب بشكل جيد جدا. أنا فخور حقا. أنا سعيد للعب لهذا النادي هذا العدد الكبير من المباريات».

وأضاف «آمل أن تكون هناك ٤٠٠ مباراة أخرى مقبلة. لذلك أنا سعيد حقا». ولم يخسر فريق المدرب النروجي اولي غونار سولسكاير في المباريات الـ١٧ الأخيرة في كل المسابقات وبات على بعد نقطة واحدة (٥٨ نقطة) من المركز الرابع المؤهل رسميا إلى دوري أبطال أوروبا في الموسم المقبل والذي يشغله حاليا ليستر سيتي.

ويتواجه يونايتد مع ليستر في المرحلة الأخيرة من البطولة لعدم مواجهة خصم آخر ينافس على المشاركة في البطولة الأوروبية تشلسي صاحب المركز الثالث برصيد ٦٠ نقطة.

وأوضح دي خيا البالغ من العمر ٢٩ عاما أنه يجب إنهاء المهمة وقال «بالطبع نحن واثقون جدا الآن لكننا لم نفعل شيئا بعد (...) لدينا بعض المباريات المهمة القادمة الآن، لذا علينا أن نكون مركزين جدا وأن نحافظ على المستوى الذي أظهرناه اليوم (خلال المباراة مع استون فيلا) وفي المباريات الأربع الأخيرة».

جوارديولا: السيتي يستحق مقعدا في دوري الأبطال

لندن (أ ف ب): أكد بيب جوارديولا مدرب مانشستر سيتي، أن فريقه حقق هدفه بجدارة وهو ضمان التأهل إلى دوري أبطال أوروبا الموسم المقبل.

وتغلب السيتي على مضيفه برايتون بخماسية نظيفة، ضمن لقاءات الجولة ٣٥ من الدوري الإنجليزي الممتاز.

وضمن مانشستر سيتي حسابيًا إنهاء الموسم في المراكز الأربعة الأولى، ولكن ينتظر الفريق نتيجة الاستئناف المقدم لمحكمة التحكيم الرياضية، على عقوبة يويفا بحرمان الفريق من المشاركة في المسابقات الأوروبية لمدة عامين، وهو الحكم الذي سيتم الإعلان عنه اليوم الإثنين.

وقال جوارديولا لشبكة «سكاي سبورتس»: «كنت سعيدًا بكل شيء الليلة، بالنتيجة والمستوى الذي وصلنا إليه، نحن الآن في مستوى جيد، ومستعدون للعب المباريات الأخيرة في البريميرليج ودوري أبطال أوروبا».

وأضاف: «نسينا نتيجة مباراة ساوثهامبتون (الخسارة ١-٠)، بعدما لعبنا بصورة مميزة للغاية هناك، كرة القدم تكون غريبة في بعض الأحيان، فقط لم نسجل الأهداف هناك، نحن فريق يخلق الكثير من الفرص، واليوم ترجمناها إلى أهداف».

وتابع جوارديولا: «تأهلنا إلى دوري أبطال أوروبا، وهو الحد الأدنى لطموحات هذا النادي، وهؤلاء اللاعبون حققوا هذا الأمر في السنوات الست أو السبع الماضية».

وواصل: «حققنا ذلك الهدف في أرض الملعب، ونأمل أن يسمح يويفا يوم الاثنين للاعبين بالمشاركة في البطولة الموسم المقبل، فهم يستحقون التواجد في دوري أبطال أوروبا».

أما عن الهاتريك الذي سجله رحيم سترلينج، فعلق المدرب الإسباني: «يتحسن مستواه (سترلينج) منذ فترة طويلة، سواء في إنهاء الهجمات أو التسجيل، وذلك نتيجة تدريبه بقوة، من الرائع تواجده معنا في نهاية الموسم».

وأتم حديثه بالتطرق إلى جابريل جيسوس: «قاتل بصورة جيدة، حتى قبل تسجيله كنا سعداء بالمستوى الذي قدمه، الليلة لم يسجل فقط بل وصنع الكثير من الفرص».

■ بيب جوارديولا

جراحة لغيلمور تبعده أربعة أشهر عن الملاعب

لندن (أ ف ب) - خضع لاعب وسط تشلسي الشاب الاسكتلندي بيلي غيلمور لعملية جراحية في ركبته وقد يبتعد عن الملاعب لأربعة أشهر كحد أقصى كما كشف مدربه فرانك لامبارد.

وقال لامبارد في مؤتمر صحفي «خضع بيلي غيلمور لعملية جراحية وسيغيب للأسف عن الملاعب لفترة تتراوح بين ٣ و٤ اشهر».

وأضاف «لقد تحدثت إليه طويلا لكي أمنحه دعمي. إنه صلب لكنه تأثر لأنه بدأ يجد مركزا له في التشكيلة». وخرج غيلمور مصابا في أواخر مباراة فريقه ضد كريستال بالاس (٣-٢). وشارك غيلمور هذا الموسم في ٦ مباريات في الدوري المحلي و٥ مباريات في الكأس في وسط الملعب حيث المنافسة على أشدها بين لاعبين يتمتعون بالخبرة أمثال الفرنسي نغولو كانتي والكرواتي ماتيو كوفاسيفيتش والبرازيلي جورجينيو. وتابع لامبارد الذي اعتمد على بعض لاعبي الفريق الشبان هذا الموسم وبينهم مايسون ماونت وتامي ابراهام وريس جيمس «يملك (غيلمور) شخصية رائعة لا سيما بهذا العمر الصغير حيث فرض نفسه في المجموعة ثم في التشكيلة».

غياب نجم ليفربول هندرسون حتى نهاية الموسم

جوردان هندرسون

ليفربول (أ ف ب): أعلن الألماني يورجن كلوب، المدير الفني لليفربول، خبرا حزينا لجماهير ليفربول على هامش المباراة المقبلة للفريق، ضد بيرنلي في الجولة ٣٥ من البريميرليج. وقال كلوب في المؤتمر الصحفي للمباراة: «هندرسون لن يتمكن من المشاركة مجددًا هذا الموسم، لكنه سيرفع الكأس معنا». وأضاف: «الأمر الإيجابي أنه سيبدأ الموسم الجديد. هذا ليس رائعًا، لكنه أفضل الأخبار التي يمكننا الحصول عليها». وتابع: «لقد كانت لحظة فظيعة عندما غادر الملعب، حيث إننا عرفنا على الفور أن حالته ليست بسيطة». وأتم: «في ألمانيا، يمكننا إطلاق لقب (مقاتل) على هندرسون، لأنه يحارب رغم كل شيء. إذا كان يعاني من الألم فلن يخبرك أبدًا». وغادر هندرسون مباراة ليفربول أمام برايتون في الجولة ٣٤ من عمر الدوري الإنجليزي الممتاز مصابًا في الركبة، وشارك جيمس ميلنر بدلًا منه.

الجمعية اتخذت حزمة من الإجراءات الاحترازية حفاظا على سلامة المتسابقين

تأثر كبير لتوقف أنشطة رياضة المحركات بالسلطنة .. والمتهم «كورونا»!

كتب: فهد الزهيمي

أثرت جائحة فيروس «كورونا» على كل أنواع الرياضة على امتداد العالم وظل الحديث عن مستقبل رياضة سباقات السيارات الشُغل الشاغل للمهتمين بها في العالم إذ لا يُعتبر عالم رياضة سباقات السيارات بعيدًا عن التأثيرات السلبية، وتم تعليق العديد من البطولات والجولات التي كان من المقرر أن تقام في الأشهر الماضية ولا تزال الصورة غير واضحة فيما يتعلق بالسباقات المبرمجة في الفترة المقبلة.

وقد أجبرت جائحة فيروس «كورونا» على تأجيل العديد من البطولات العالمية، وفي السلطنة تأثرت رياضة المحركات بشكل كبير حيث توقفت الأنشطة والفعاليات منذ بداية العام الجاري، حيث أكد العميد جمال بن سعيد الطائي نائب رئيس مجلس إدارة الجمعية العُمانية للسيارات، أن كورونا جائحة عالمية سبّبت ارتباكًا لكل دول العالم، والقطاع الرياضي تأثر بجائحة كورونا وواجه صعوبات كبرى مثل باقي الأنشطة البشرية، والرياضة صناعة قائمة بذاتها ترتبط بها العديد من الأنشطة الاقتصادية على غرار الفندقة والسياحية والإعلام والخدمات وغيرها.

■ من مشاركة أحمد الحارثي في سباقات التحمل

وأضاف: لذا رياضة المحركات لم تنفصل عن الواقع العالمي وقمنا بقرأة كل التفاصيل وعملنا على سلامة أبطالنا وأبنائنا من ممارسي اللعبة وجمهورنا لنعيد صياغة المشهد ككل بما يتماشى مع أولويات المرحلة وخطة اللجنة العليا وخطة مجلس الإدارة الذي يتفهم الأوضاع الحالية ويحاول جاهدًا استيعابها وأن تستمر منتجات رياضة المحركات وتستمر مكاسبها وإنجازاتها وأن تمر هذه المرحلة الصعبة على الجميع بأقل الخسائر الممكنة.

تأثير سلبي

وحول توقف السباقات وتأثيرها السلبي على أنشطة الجمعية العمانية وروزنامة البطولات، قال الطائي: الجمعية العمانية للسيارات كان لديها روزنامة محلية ودولية للموسم الماضي زاخرة بالنجاحات استمرت حتى مطلع ٢٠٢٠ ومع بداية الأحداث التي تعرضت لها السلطنة في مطلع العام، ثم توقفت المسابقات بعد وفاة المغفور له السلطان قابوس بن سعيد بن تيمور -طيب الله ثراه- وتلاها ما تعرض له العالم من جائحة كورونا والتي سبّبت توقفًا كاملًا لكل الأنشطة مما أثر بشكل بالغ على الفعاليات وروزنامة الأنشطة للموسم القادم.

وتابع نائب رئيس مجلس إدارة الجمعية العُمانية للسيارات حديثه بالقول: روزنامة رمضان للمحركات كانت روزنامة استثنائية بكل المقاييس، حيث تعد موسم سباقات مصغرًا داخل الموسم الكامل للسباقات وكان المهرجان فرصة كبيرة للمتسابقين في مختلف قطاعات رياضة المحركات للاستعداد والاحتكاك والاستفادة التي اعتدنا على تنظيمها خلال السنوات الماضية وفرصة للجمهور للمتابعة والترفيه لكن لكل وقت ظروفه والحمد لله السلطنة تتعامل مع مختلف الظروف بهدوء وحكمة وبشكل يحد من التأثيرات السلبية على رياضة المحركات.

وأضاف: المتسابقون العمانيون مثل غيرهم من الرياضيين في العالم التزموا بإجراءات الحجر الصحي المفروض بسبب الجائحة لكن من جانبنا كجمعية نظمنا عددا من البطولات الإلكترونية حيث شارك اللاعبون من خلال تواجدهم بالمنزل وحظيت البطولات بمشاركات من خارج السلطنة ونحن لدينا الثقة في متسابقينا وأبنائنا أنهم على قدر المسؤولية وقادرون على تجاوز هذه الفترة، كما قامت الجمعية عبر حساباتها بوسائل التواصل الاجتماعي بإقامة استضافات أسبوعية مباشرة لأبناء السلطنة لتوفير الدعم النفسي والوقوف على أنشطتهم الحالية وإيجاد جسور من التواصل بين المتسابقين والجمعية والجمهور.

جمال الطائي:

توقف المسابقات أثر بشكل بالغ على الفعاليات ورزنامة الموسم المقبل

وحول خطة الجمعية خلال الفترة المقبلة من حيث تكملة السباقات المتبقية حتى وإن كانت إقامتها بدون الحضور الجماهيري أسوة بالدول الأخرى في الألعاب الأخرى، قال العميد جمال بن سعيد الطائي: الجمعية اتخذت حزمة من الإجراءات الاحترازية تماشيًا مع توجيهات اللجنة العليا وحفاظًا على صحة وسلامة المتسابقين والجمهور والعاملين بالجمعية للوقوف على كيفية معالجة المخاطر والتحديات القائمة والمتوقعة للجائحة، كما قامت الجمعية بتقليص عدد الفعاليات الموجودة بروزنامة الموسم الحالي والتي تخطت ٦٠ فعالية خلال الموسم المنصرم، كما أن الجمعية العُمانية للسيارات قامت باتخاذ كافة التدابير والإجراءات الاحترازية من خلال توفير مواد التعقيم وإجراءات السلامة الضرورية لكافة العاملين في الجمعية وأيضا في حال إقامة التدريبات أو التجارب أو السباقات.

تأثر القطاع الرياضي

من جانبه قال سليمان بن عبدالله الرواحي مدير عام الجمعية العُمانية للسيارات: لا يخفى على الجميع بأن توقف الأنشطة الرياضية في مختلف الألعاب له تأثير سلبي على الجميع وليس على اللاعب أو المتسابق فقط، وجائحة فيروس «كورونا» أثرت على مختلف القطاعات ومن بينها القطاع الرياضي في السلطنة، وهذه الجائحة أثرت أيضا على روزنامة الجمعية العُمانية للسيارات بحيث توقفت جميع الأنشطة والمسابقات وأيضًا أثرت بشكل سلبي في الدرجة الأولى على المتسابقين بعد توقف البطولات المحلية والخارجية، والجمعية العُمانية للسيارات منذ عام ٢٠١٣ قامت بالتركيز على تطوير رياضة المحركات بشكل كبير والاهتمام بالمتسابقين العمانيين من خلال إقامة الأنشطة والفعاليات المختلفة وأيضا تطويرهم في مختلف الجوانب من حيث إقامة دورات وبرامج تدريبية لهم.

سليمان الرواحي:

توقف روزنامة الجمعية هذا الموسم سبّب خللًا في البرنامج

وأضاف مدير عام الجمعية العُمانية للسيارات: ومن خلال توقف المنافسات هنا يعتمد على دور الرياضي وأن يكون له برنامج مدروس ومنظم من أجل أن يستغل فترة التوقف بسبب هذه الجائحة وأن يقوم بالتدريب واستثمار نفسه فنيًا وبدنيًا ومن مختلف الجوانب وذلك بحيث يكون جاهزا في حال انطلاق المسابقات خلال الفترة المقبلة وأن لا يفقد مهاراته بعدم التدريب بحجة توقف المسابقات والبطولات.

وتابع الرواحي حديثه بالقول: توقف روزنامة الجمعية العُمانية للسيارات خلال هذا الموسم بسبب خلل كبير في البرنامج الذي انتهجته الجمعية خلال السنوات الماضية، وأتوقع أن تكون المرحلة المقبلة هي مرحلة تحد ولدينا تفاؤل في عودة المسابقات بشكل تدريجي خلال الفترة المقبلة وذلك بعد الاستماع لخطة اللجنة العليا وخطة مجلس إدارة الجمعية العُمانية للسيارات.

وحول إلغاء مهرجان رمضان لرياضة المحركات هذا الموسم قال سليمان الرواحي: الجمعية العُمانية للسيارات بادرت بإقامة هذا المهرجان منذ عام ٢٠١٣ وتطور هذا المهرجان بشكل سنوي من حيث عدد المسابقات والمشاركين والحضور الجماهيري الكبير، وبلا شك أن فعاليات مهرجان رمضان تحتضن العديد من عشاق رياضة المحركات في السلطنة في أجواء رمضانية رائعة، خاصة أنها تعزز من مهاراتهم وتصقل خبراتهم، ويجري تنظيم هذه السباقات وفق معايير عالمية تضمن السلامة سواء للمتسابقين أو الجمهور والمنظمين والمراقبين.

واسترسل الرواحي في الحديث قائلا: لا يخفى على الجميع بأن الجمعية العُمانية للسيارات سعت خلال السنوات القليلة الماضية للعمل الدائم على رفع ورقي رياضة المحركات بالسلطنة من خلال تنظيم مسابقات رياضات المحركات وتوفير كافة الإمكانات والسبل المتاحة وذلك بهدف تطويرها، وبناء جيل جديد والعمل على انتشار الرياضة الآمنة التي تتوافر بها جميع المتطلبات الضرورية من إجراءات الأمن والسلامة لحماية المتسابقين والمشاركين بها ومراعاة كافة الوسائل الوقائية، كما أن مهرجان رمضان لرياضة المحركات يقام سنويا بعد النجاح الكبير الذي حققه المهرجان خلال الأعوام الماضية، وأكد أيضا على استمرار نجاح فعاليات الجمعية من حيث التنوع والحضور الجماهيري الغفير، حيث تتمتع رياضة المحركات بشعبية جارفة في أنحاء السلطنة، وتلعب الجمعية العُمانية للسيارات دورا كبيرا جدا في احتضان مثل هذه الفعاليات وفقًا للمقاييس والمعايير الدولية المتعارف عليها، واحتضان الشباب بالصورة الصحيحة وإرشادهم بكيفية تنظيم مثل هذه الفعاليات بصورة آمنة، حيث تحرص على الالتزام بكافة إجراءات السلامة داخل حلبات الاستعراض وخارجها لا سيما مع وضع عدد من المعايير يلتزم بها المشاركون في المنافسات.

جاهزون فنيًا وبدنيًا

أما المتسابق الدولي في الحلبات قائد فريق عمان لسباقات السيارات أحمد بن سعيد الحارثي فقال: بلا شك أن جائحة فيروس «كورونا» أجبرت على تأجيل العديد من البطولات العالمية في جميع الألعاب المختلفة ومنها رياضة المحركات، وفيما يخص سباقات التحمل التي أشارك فيها فقد تأثرنا بتأخير انطلاق البطولة، والحمد لله بطولة الفورمولا ١ بدأت في إقامة أول جولة بدون جماهير وهذا حافز كبير لنا في المشاركة في بطولة التحمل في الحلبات، حيث أعلنا في بداية هذا العام أننا سنشارك في بطولة جي تي ٣ البريطانية وعلى متن سيارة استون مارتن فانتاج جي تي ٣ والتي تحمل هذه المرة الرقم ٧ والتي أعود إليها مرة أخرى بعد آخر المشاركات التي كانت في عام ٢٠١٥م ومن المفترض أن تتألف هذه البطولة من ٩ سباقات طوال الموسم الحالي في مختلف مدن بريطانيا وسباق واحد في بلجيكا على حلبة فرانكوشامب.

وأضاف الحارثي: من المتوقع أن نبدأ المشاركة في منافسات البطولة في شهر أغسطس المقبل وذلك بعد التأخير في انطلاق البطولة بسبب جائحة فيروس «كورونا» وهذا له تأثير سلبي علينا ومن المتوقع أن يكون السباق مضغوطًا ونحن لدينا ارتباطات مع شركة استن مارتن ومع زميلي في الفريق جوني آدم، وسنقوم بدراسة أي جولات من البطولة لها تأثير علينا ولن نتخذ أي قرار إذا كان هناك تأثير سلبي علينا.

أحمد الحارثي:

الجائحة أثرت على الجميع وجاهزون فنيًا وبدنيًا لخوض السباقات

وتابع حديثه بالقول: كنا قد خضنا أول تجارب استعدادًا لهذه البطولة في بداية شهر مارس الماضي، وقد سجل فريق عمان لسباقات السيارات ثاني أفضل توقيت في التجارب الافتتاحية والتي جرت على حلبة سنترتون ٣٠٠ في الوسط البريطاني والتي تسبق الانطلاقة الفعلية للموسم والذي كان من المقرر انطلاقته في ١٣ أبريل الماضي، إلا أن جائحة فيروس «كورونا» أثرت على الجميع وقامت اللجنة المنظمة بتأجيل انطلاق البطولة، ولا يخفى على الجميع أن الحلبات التي يشارك فيها الفريق هذا العام في بطولة جي تي ٣ البريطانية تعتبر أضيق من تلك التي شارك بها في السنوات الخمس الماضية ببطولة بلانك بان الأوروبية والتي حقق من خلالها فريق عمان لسباقات السيارات اللقب والمركز الأول في فئة بروام في عامي ٢٠١٧م و٢٠١٩م.

شهاب الحبسي:

سأبدأ موسم سباقات الفورمولا ٣ في أغسطس المقبل

وقال المتسابق الدولي الحارثي: حاليًا نقوم بدراسة بطولات التحمل والقوية والمعروفة في هذا الجانب وسنعمل على اتخاذ القرار المناسب في هذا المجال، والحمد لله نحن في وضعية جيدة من حيث التدريبات أو التجارب واللياقة البدنية مهمة جدًا وأنا ملتزم بشكل كبير في التدريب باللياقة البدنية وذلك من خلال فترة الراحة والإجازة بسبب جائحة كورونا حيث ركزت على هذا الجانب من أجل الوصول إلى الجاهزية الكبيرة في هذا الجانب، وأمارس العديد من الرياضات، وأنا جاهز بشكل كبير لخوض التجارب أو السباقات في أي وقت.

الوصول للجاهزية الكبيرة

بينما قال المتسابق الدولي في الحلبات شهاب بن أحمد الحبسي: جائحة فيروس «كورونا» أثرت علينا وعلى جميع الرياضيين والمتسابقين في العالم حيث توقفت جميع البطولات العالمية في رياضة المحركات بسبب هذه الجائحة، إلا أنني لم أقف مكتوفي الأيدي وإنما كثّفت من التدريبات والتمارين المنزلية بشكل يومي من أجل الوصول للجاهزية الكبيرة والعودة للبطولات في حال إقامتها خلال الفترة المقبلة.

وقال الحبسي: سأبدأ موسم المشاركة في سباقات الفورمولا ٣ لهذا الموسم في شهر أغسطس المقبل وأنا جاهز لهذه البطولة بكل قوة، وحاليًا تواجهني مشكلة موضوع الدعم المالي من أجل العودة للسباقات حيث إن الشركات توقفت عن الدعم بسبب جائحة كورونا، ولا يخفى على الجميع بأنني سوف أشارك في هذا الموسم في سباقات الفورمولا ٣ وذلك بعد أ، خضت في الموسم الماضي السباقات العالمية في الفورمولا ٤ حيث حققت في تلك الفئة العديد من الإنجازات العالمية وتمكنت من رفع علم السلطنة عدة مرات في الحلبات العالمية المشهورة في عالم سباقات الفورمولا ٤.

وأكد الحبسي أنه أول عربي في هذا العمر يخوض مثل هذه السباقات في الفورمولا ٣ وبقوة وهو ذو موهبة بالفطرة، كما أن هذه الإنجازات المشرفة التي تحققت لم تأت من فراغ وإنما بجهود كبيرة بذلت منذ سنوات عديدة، كما وعد المتسابق الدولي أنه سيبذل قصارى جهده بالوصول إلى سباقات الفورمولا ١ إذا توفر الدعم الكامل كباقي المتسابقين المعدين بشكل صحيح في هذه الرياضة.

وتابع الحبسي حديثه حول أهمية الانتقال والوصول إلى سباقات بطولة العالم للفورمولا ١ بقوله: الوصول إلى هذه البطولة العالمية لا بد من تخطي خطتين مهمتين، وهما المشاركة في سباقات الفورمولا ٣ وهي الفئة المفتوحة وتقام البطولات في أغلب دول أوروبا وأستراليا وأمريكا الجنوبية وآسيا وهي قفزة كبيرة وعملاقة وأيضا هي خطوة مهمة للعديد من السائقين الطامحين للوصول إلى بطولات العالم للفورمولا ١ وأنا أحد هؤلاء المتسابقين الطامحين للوصول إلى بطولة العالم، وبلا شك أن سباق الفورمولا ٣ هي الانطلاقة الرئيسية للمتسابقين لبطولة العالم للفورمولا ١ ولا بد من أن يكون السائق محترفا عندما يصل إلى هذه المرحلة وذلك بالاحتراف في كل شيء في التدريبات والحياة العامة، كما أن الفوز بلقب الفورمولا ٣ يؤهل المتسابق للوصول المباشر للحصول على مقعد في بطولات الفورمولا ٢ أو حتى إجراء اختبارات مباشرة في بطولات الفورمولا ١ وهذا شيء أطمح له بشدة وأسعى له بكل طاقتي.

■ من مشاركة شهاب الحبسي في البطولة الماضية

المصير الأوروبي لمانشستر سيتي على قوس محكمة التحكيم

لندن (أ ف ب) - يترقب مانشستر سيتي المتوج بطلا للدوري الإنجليزي الممتاز في الموسمين المنصرمين، اليوم الاثنين قرار محكمة التحكيم الرياضي («كاس»)، بشأن استئنافه عقوبة منعه من المشاركة لموسمين في مسابقات الاتحاد الأوروبي لكرة القدم (ويفا).

وسيأتي القرار المتوقع صدوره اليوم الاثنين من قبل المحكمة التي تتخذ من مدينة لوزان السويسرية مقرا لها، بعد يومين من ضمان سيتي حسابيا مركزه الثاني في ترتيب الدوري الممتاز خلف البطل الجديد ليفربول، وبالتالي المشاركة في مسابقة دوري أبطال أوروبا في الموسم المقبل.

وحرم ويفا السيتي في فبراير، من خوض مسابقتي دوري الأبطال أو الدوري الأوروبي «يوروبا ليغ» لموسمين بذريعة مخالفته قواعد اللعب المالي النظيف. لكن النادي المتوج بطلا لإنجلترا في ٢٠١٨ و٢٠١٩، تقدم باستئناف أمام محكمة التحكيم، رافضا كل الاتهامات الموجهة له.

وستكون هذه العقوبة في حال تثبيتها، نكسة معنوية ومالية للنادي الذي حقق قفزة نوعية منذ العام ٢٠٠٨، تاريخ تحول ملكيته للشيخ الإماراتي منصور بن زايد آل نهيان. وخرج الفريق الأزرق في الأعوام الأخيرة بقوة من ظل غريمه في المدينة يونايتد، وأحرز لقب الدوري الممتاز أربع مرات في ثمانية أعوام، في سجل شهد رفع الفريق ١١ لقبا في مسابقات مختلفة.

لكن فريق المدرب الإسباني جوسيب جوارديولا لا يزال يبحث عن اللقب الأغلى، وهو التتويج بدوري الأبطال.

و بصرف النظر عما ستكون عليه نتيجة الحكم، يبقى سيتي هذا الموسم أمام فرصة جدية للذهاب بعيدا في دوري الأبطال، إذ بلغ الدور ثمن النهائي، وتقدم ذهابا بنتيجة ٢-١ على أرض ريال مدريد الإسباني.

وسيكون سيتي أمام تحدٍّ صعب لدى استئناف المسابقة القارية في أغسطس، إذ سيواجه فريقا ملكيا يحقق نتائج لافتة في الدوري الإسباني منذ معاودة نشاطه في يونيو الماضي، بعد توقفه لأكثر من ثلاثة أشهر بسبب فيروس كورونا المستجد.

لكن بالنسبة إلى الفريق الإنجليزي، قد يشكل دوري الأبطال هذا الموسم فرصة أخيرة لعدد من نجومه الكبار، لمحاولة تحقيق لقب قاري، لاسيما وأن عقوبة الإيقاف لموسمين، قد تدفع بعضهم إلى خيار الرحيل عن صفوفه.

فجوارديولا الذي بدأ مهامه على رأس الإدارة الفنية عام ٢٠١٦، يرتبط بعقد حتى نهاية موسم ٢٠٢٠-٢٠٢١، ويستبعد أن يبقى لما بعد نهاية العقوبة. أما اللاعبون من أمثال رحيم سترلينغ والبلجيكي كيفن دي بروين، فقد يفضلون الانتقال إلى فريق آخر وخوض المنافسة القارية، لاسيما وأنهما بلغا مرحلة من الأفضل في مسيرتيهما.

وقال دي بروين في تصريحات صحفية في يونيو الماضي «سنتان فترة طويلة. عام واحد هو أمر قد يدفعني إلى التفكير، والميل للبقاء.

أما جوارديولا، فقال بعد الفوز الخماسي على برايتون السبت ضمن المرحلة الخامسة والثلاثين من الدوري الممتاز «حققنا اليوم إنجازا رائعا، وهو التأهل حسابيا إلى دوري أبطال أوروبا. نستحق أن نكون هناك لأننا حصلنا عليه (التأهل) في أرض الملعب. على أمل أن يسمح لنا الاتحاد الأوروبي لكرة القدم الاثنين باللعب كما يستحق هذا الفريق وهؤلاء اللاعبون».

لكن سيتي يدرك أن أي فريق يرغب في الحصول على خدمات أي من نجومه، عليه أن يعرض مبلغا ماليا كبيرا.

المال أيضا هو أحد العوامل الأساسية التي سيأخذها سيتي في الاعتبار في مواجهة أي قرار. فالفريق حصل على ٩٣ مليون يورو من الجوائز المالية لويفا وعائدات البث التلفزيوني لدوري الأبطال في الموسم الماضي، تضاف إليها إيرادات المباريات والعقود الرعائية الإضافية.

ومن شبه المستحيل على أي ناد على هذا المستوى، أن يخسر إيرادات بهذا الحجم ويبقى ملتزما بقواعد اللعب المالي النظيف، من دون التخلي عن عدد من لاعبيه، أو خفض الرواتب.

المفارقة بالنسبة إلى سيتي، هي أن غريمه يونايتد قد يكون الرابح الأكبر من أي قرار يبقيه خارج القارة.

ففي حال أُبعد سيتي عن أوروبا، سيتمكن صاحب المركز الخامس في ترتيب الدوري الممتاز، وهو حاليا يونايتد قبل استكمال مباريات المرحلة الخامسة والثلاثين، من حجز مقعده في المسابقة القارية الموسم المقبل.

وتتسع دائرة المستفيدين المحتملين لتشمل أندية مثل تشلسي وليستر سيتي، وحتى أرسنال وتوتنهام هوتسبر وصيف بطل دوري الأبطال في الموسم الماضي.

إلى ذلك، قرار المحكمة بشأن الاستئناف قد يترك مضاعفات بعيدة المدى بالنسبة إلى طرفي القضية.

فخسارة سيتي قد تنعكس سلبا على النادي ومالكيه الإماراتيين الذين ضخوا فيه المليارات خلال الأعوام الماضية، في عملية يرى المحللون أن من أهدافها، تعزيز صورة أبوظبي وحضورها على الساحة العالمية.

أما بالنسبة إلى الاتحاد القاري (ويفا)، سيكون فوز سيتي بالاستئناف نكسة ثانية له في مجال الدفاع عن قواعد اللعب المالي النظيف، بعدما فاز نادي باريس سان جرمان الفرنسي المملوك من شركة قطر للاستثمارات الرياضية، باستئناف أمام «كاس» للحؤول دون إعادة فتح التحقيق في شبهات مخالفته لهذه القواعد.

وقد يجد ويفا نفسه أمام أسئلة متجددة بشأن هذه القواعد التي تفرض على الأندية عدم تسجيل خسائر تفوق ٣٠ مليون يورو على مدى ثلاثة أعوام، والتي يرى منتقدوها أنها تعزز وضع الأندية الكبيرة ذات الموازنات الضخمة.

■ من لقاءات مانشستر سيتي الأوروبية

الإصابة تبعد جريزمان عن صفوف برشلونة

مدريد (أ ف ب) - أعلن نادي برشلونة حامل لقب الدوري الإسباني لكرة القدم أن مهاجمه الفرنسي أنطوان جريزمان تعرض لإصابة ستبعده عن صفوفه لفترة غير محددة، في مرحلة فاصلة من موسمه على الصعيدين المحلي والقاري.

وأوضح النادي الكاتالوني في بيان «أظهرت الفحوصات أن لاعب الفريق الأول انطوان جريزمان يعاني من إصابة عضلية في فخذ الساق اليمنى»، وأنه «لن يكون متوافرا للتشكيلة في الفترة الراهنة، وتطور الإصابة سيحدد توافره».

من جهتها، أشارت صحيفة «موندو ديبورتيفو» إلى أن الإصابة ستبعد جريزمان عن المباراتين المتبقيتين لبرشلونة في الليغا هذا الموسم، وأن الفريق يأمل بعودته لخوض إياب الدور ثمن النهائي لمسابقة دوري أبطال أوروبا في الثامن من أغسطس. ويستضيف برشلونة نابولي الإيطالي في الإياب، بعد تعادلهما ١-١ ذهابا.

وكان جريزمان قد شارك مع فريقه في الفوز على المضيف بلد الوليد (١-صفر) ضمن المرحلة السادسة والثلاثين من الدوري الإسباني وخرج خلال استراحة الشوطين، ليحل بدلا منه الأوروغوياني لويس سواريز. وبهذه النتيجة، تمكن برشلونة الثاني من تقليص الفارق مع ريال مدريد المتصدر إلى نقطة واحدة، قبل خوض النادي الملكي مباراته في هذه المرحلة بضيافة غرناطة الاثنين.

وسجل جريزمان ١٥ هدفا في ٤٦ مباراة خاضها في مختلف المسابقات هذا الموسم مع برشلونة، وحسّن أداءه في الأسبوعين الماضيين، فسجل هدفا ضد فياريال (٤-١) وصنع تمريرة حاسمة لهدف سواريز ضد اسبانيول (١-صفر)، بعد فترة من تراجع دوره في تشكيلة المدرب كيكي سيتيين.

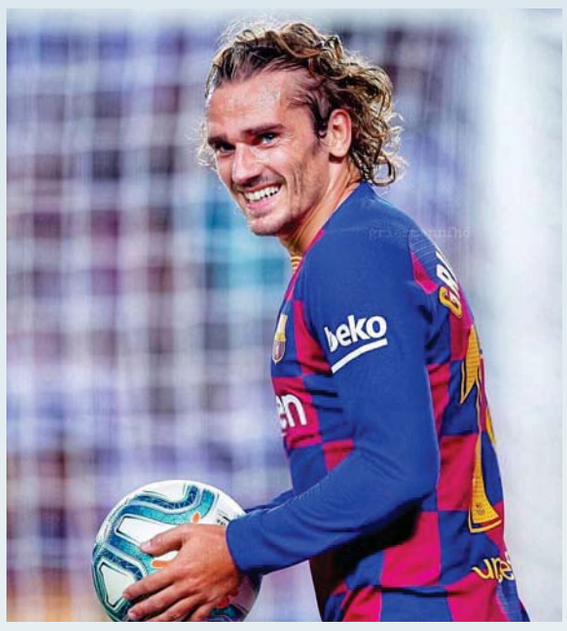

■ أنطوان جريزمان

سيميوني: لا أفكر في لايبزيج.. وفيليكس استثنائي!

مدريد (أ ف ب): أشاد الأرجنتيني دييجو سيميوني، المدير الفني لأتلتيكو مدريد، بالروح التي يتمتع بها الفريق بعدما ضمن تأهله للموسم المقبل من دوري أبطال أوروبا.

وتغلب الروخيبلانكوس بشق الأنفس، بهدف دون رد، على ضيفه ريال بيتيس في الجولة الـ٣٦ من الدوري الإسباني، رغم طرد ماريو هيرموسو بالدقيقة ٥٧.

وقال سيميوني في مؤتمر صحفي عقب المباراة: «أعتقد أنه إذا كانت هناك لحظة للتأهل للتشامبيونز وكيفية التأهل، أفضل لحظة كانت ما حدث في المباراة لأن هذه طبيعتنا».

وأضاف «يضغطون علينا وننهض، نمر بوقت صعب ونتجاوزه لنمضي قدما، نسقط وننهض مرة أخرى. ونتنافس دوما وسنظل نتنافس».

وتابع مدرب أتلتيكو مدريد «أنا لم أكف قط عن الثقة في عمل هذا الفريق. نتأهل مرة أخرى للتشامبيونز قبل مباراتين على نهاية الدوري وبلاعبين كثيرين جدد، من بينهم البرتغالي جواو فيليكس الذي سيكون استثنائيا خلال عام بالنسبة لتطوره».

وعن كون هذه المرة الثامنة على التوالي التي يتأهل فيها أتلتيكو لدوري الأبطال، علق سيميوني «أنا لا أحلل ما يحدث ولكني دائما أسعى للتحسن والتطور. والطريقة الوحيدة للتطور هي منح فرصة للفريق بناء على العمل الذي يقوم به في الملعب».

واستمر «الفوز بصعوبة على ريال بيتيس؟ كانت مباراة صعبة. بدأنا الشوط الأول كما أردنا وضغطنا لكن في الشوط الثاني حدث الطرد والأمور باتت صعبة علينا مع تبقي ٣٩ نهاية على اللقاء».

وأردف سيميوني: «لكن في ظل هذه الصعوبة ظهرت تلك الروح التي يتمتع بها واندا وليس لها مثيل».

وواصل «كيف عمل فيتولو وكاراسكو وكيف لعب كوستا في الهجوم والدفاع وكانت هذه النتيجة» في إشارة لتسجيل كوستا هدف الفوز في الدقيقة ٧٤ من عمر اللقاء.

ومن ناحية أخرى، أبرز سيميوني أنه لا يفكر حاليا في ربع نهائي دوري الأبطال، حيث يواجه لايبزيج الألماني وأنه يصب تركيزه على إنهاء الدوري في المركز الثالث.

مانشستر يونايتد يجد ضالته في فيدريكو كييزا

مانشستر (أ ف ب): بات مانشستر يونايتد، على مقربة من الفوز بخدمات أحد نجوم الدوري الإيطالي الـ«كالتشيو»، لتدعيم مركز الجناح خلال الموسم المقبل، وفقًا لتقارير صحفية إنجليزية. ووفقًا لصحيفة «ذا صن» البريطانية، فإن مانشستر يونايتد اقترب من الوصول لاتفاق نهائي مع فيورنتينا بشأن لاعبه الإيطالي فيدريكو كييزا.

وأشارت إلى أن اليونايتد قدم مؤخرًا عرضًا يزيد عن ٥٠ مليون إسترليني، ما يقترب من تقييم فيورنتينا للاعبه والمُقدر بـ(٦٠ مليون إسترليني).

وأوضحت الصحيفة، أن عرض مانشستر يونايتد الأخير جعله يظل في موقع الصدارة نحو كييزا، رغم وجود اهتمام قوي من جانب نيوكاسل يونايتد.

يذكر أن مانشستر يونايتد يستهدف ضم كييزا كبديل منخفض التكلفة في مركز الجناح، لجادون سانشو نجم بوروسيا دورتموند.

وزعمت بعض التقارير، أن دورتموند يطلب ١٠٠ مليون إسترليني على الأقل، للاستغناء عن خدمات سانشو لمانشستر يونايتد.

ليفربول يهدر الفوز في سعيه لتحطيم الرقم القياسي

لندن (أ ف ب) - أهدر ليفربول المتوج بطلا قبل أسبوعين، نقطتين ثمينتين في سعيه لتحطيم الرقم القياسي من النقاط المسجل باسم مانشستر سيتي (١٠٠) بسقوطه في فخ التعادل مع ضيفه بيرنلي ١-١، في المرحلة الخامسة والثلاثين من بطولة انجلترا لكرة القدم التي شهدت سقوطا مدويا لتشلسي على أرض شيفيلد يونايتد بثلاثية نظيفة وفوزا كبيرا لمانشستر سيتي الثاني على برايتون ٥-صفر.

ورفع ليفربول رصيده إلى ٩٣ نقطة مقابل ٧٢ لسيتي، وتتبقى له ٣ مباريات يتعيّن عليه الفوز بها جميعها ضد ارسنال وتشلسي ونيوكاسل لتحطيم رقم سيتي.

وتابع ليفربول سلسلة من ٥٨ مباراة على أرضه في الدوري لم يذق فيها طعم الخسارة حيث فاز في ٤٧ وتعادل في ١١.

وفرض ليفربول سيطرة مطلقة على مجريات اللعب في الشوط الأول وكان باستطاعته الخروج بعدد وافر من الأهداف فيه، قبل أن يدفع الثمن في الشوط الثاني بتسجيل بيرنلي هدف التعادل.

ويدين بيرنلي بالتعادل إلى حارس مرماه نيك بوب الذي يسعى إلى إزاحة نظيره في ايفرتون جوردان بيكفورد عن المركز الأول في حراسة عرين منتخب انجلترا. فقد أبدع في الذود عن مرماه لا سيما في الشوط الأول حيث تدخل اكثر من مرة لانقاذ فريقه.

وقال مدرب ليفربول بعد المباراة «في بعض الأحيان كان ليفربول بمواجهة (نيك) بوب. قمنا بكل شيء بطريقة صحيحة وقام بأكثر من تصد لكن كان يتعين علينا تسجيل المزيد من الأهداف، هذا الأمر نتحمل مسؤوليته نحن».

وأضاف «لم نحسم المباراة ونجح الفريق المنافس في استغلال الفرصة التي سنحت له. كنا غاضبين من الحكم لكن يتعين علينا أن نكون غاضبين من أنفسنا».

وبعد الضغط المتواصل نجح ليفربول في افتتاح التسجيل عندما رفع البرازيلي فابينيو كرة متقنة داخل المنطقة سددها الإسكتلندي اندي روبرتسون برأسه بعيدا عن متناول بوب (٣٤). ونجح بيرنلي في إدراك التعادل عندما ارتقى جيمس تاركوفسكي فوق الجميع ومرر كرة برأسه باتجاه جاي رودريغيز الذي أطلقها على الطاير في الزاوية السفلى لحارس ليفربول البرازيلي اليسون بيكر (٦٩).

وسجل الدولي رحيم سترلينغ ثلاثية ليقود مانشستر سيتي الوصيف وحامل لقب ٢٠١٨ و٢٠١٩ إلى فوز كبير على برايتون ٥-صفر.

وضمن فريق المدرب الإسباني بيب غوارديولا أن يكون بين الأربعة الأوائل، بانتظار قرار محكمة التحكيم الرياضية أمام استئنافه قرار إيقافه عن المشاركة الأوروبية لموسمين بسبب مخالفته قواعد اللعب المالي النظيف.

قال غوارديولا «حققنا إنجازا رائعا، وهو التأهل حسابيا إلى دوري أبطال أوروبا. نستحق أن نكون هناك لأننا حصلنا عليه (التأهل) في ارض الملعب. على أمل أن يسمح لنا الاتحاد الأوروبي لكرة القدم الاثنين باللعب كما يستحق هذا الفريق وهؤلاء اللاعبون».

وقلص سيتي الفارق مع ليفربول إلى ٢١ نقطة، وابتعد ١٤ نقطة عن جاره مانشستر يونايتد الخامس الذي لعب مباراة اقل.

والى أهداف سترلينغ الثلاثة (٢١ و٥٣ و٨١) رافعا رصيده إلى ١٧ هدفا، سجل لسيتي أيضا البرازيلي غابريال جيزوس (٤٤) والبرتغالي برناردو سيلفا (٥٦).

وبات تشلسي مهددا بعدم التأهل إلى دوري أبطال أوروبا الموسم المقبل، بسقوطه المدوي أمام مضيفه شيفيلد يونايتد بثلاثية نظيفة.

وبقي رصيد تشلسي ٦٠ نقطة في المركز الثالث لكنه قد يتراجع إلى الخامس حيث يكفي ليستر سيتي التعادل مع بورنموث لتخطيه الأحد، في حين يتعين على مانشستر يونايتد الفوز على ضيفه ساوثمبتون الاثنين ليحذو حذو ليستر.

في المقابل، عزز شيفيلد من حظوظه في مسابقة الدوري الأوروبي (يوروبا ليغ).

وافتتح شيفيلد مفاجأة الموسم وهو الصاعد إلى الدرجة الممتازة هذا الموسم، التسجيل عندما تابع ديفيد ماكغولدريك كرة مرتدة من الحارس الإسباني كيبا اريسابالاغا وأودعها الشباك (١٨)، وأضاف أوليفر ماكبورني الثاني برأسية خاطفة من ركلة ركنية (٣٣).

وضغط تشلسي في الشوط الثاني في حين اعتمد شيفيلد على الهجمات المرتدة، ومن إحداها سجل ماكغولدريك هدفه الشخصي الثاني والثالث لفريقه ليقضي على آمال تشلسي بالعودة في المباراة.

■ محمد صلاح في لقاء ليفربول وبيرنلي

باراتيتسي: ديبالا لاعب مهم جدا بالنسبة لنا

ميلانو (أ ف ب): علّق فابيو باراتيتسي، المدير الرياضي ليوفنتوس، على موقف النادي الإيطالي من تجديد عقد الأرجنتيني باولو ديبالا، نجم الفريق.

وقال باراتيتسي، في تصريحات لشبكة « » أمس الأحد: «كنا نتحدث مع وكيل ديبالا منذ فترة. إنه لاعب مهم جدًا بالنسبة لنا». وأضاف: «قمنا باستثمار كبير من أجل ضمه. لقد كانت مقامرة من قبل النادي، لكننا نؤمن بقدراته دائمًا». وأتم المدير الرياضي ليوفنتوس: «لقد أعطينا ديبالا القميص رقم ١٠، وهذا دليل أن لدينا ثقة دائمة في باولو».

يذكر أن ديبالا سبق أن صرح بأن يوفنتوس جدد لعدد من زملائه، بينما أوقف النادي مفاوضات عقده الجديد عقب أزمة فيروس كورونا.

ورقة حاسمة تعيد برشلونة للمفاوضات مع الإنتر

لندن (أ ف ب): كشف تقرير صحفي عن توصل الأرجنتيني لاوتارو مارتينيز، مهاجم إنتر ميلان إلى اتفاق مع برشلونة، للانضمام إليه هذا الصيف.

وبحسب شبكة « ES» الأمريكية، فقد أنهى برشلونة اتفاقه مع لاوتارو، إلا أنه لم يحصل على موافقة الإنتر. ويأمل برشلونة في موافقة الإنتر على قبول بعض لاعبي برشلونة وعقد صفقة تبادلية لتخفيض القيمة المالية المدفوعة، إلا أن إنتر ميلان يرفض مناقشة الأمر ويتمسك بالحصول على أموال فقط. يذكر أن المفاوضات الرسمية كانت قد توقفت في الفترة الماضية؛ بسبب انتشار فيروس كورونا المستجد، ومن المتوقع أن تعود مرة أخرى في الأسابيع المقبلة. جدير بالذكر أن بعض وسائل الإعلام الإسبانية، قد أكدت انتهاء صلاحية تفعيل الشرط الجزائي في عقد لاوتارو، والبالغ ١١١ مليون يورو.

مقامات

عزلة مضاعفة مع يوميات بيسوا

فاطمة الشيدية

مدخل (١)
«ثمة شعاع غمرني اليوم تجليات
لقد ولدت من جديد
من منظورات هذا التجلي: بلوغ انفتاحي الفكري أهليّته، بلوغي الاجتماعي بلغ نقطة توازنه
دراستي الجينالوجية»
مدخل(٢)
«في وسعي أن أكرس نفسي لأي شي: طائر كنار، امرأة، بحث تاريخي، الحل المستحيل لمعضلة نحوية لا مجدية...حينئذ نعم قد أكون سعيدا، ربما، لكن لا قيمة لشيء عندي غير أخاييل أحلامي، فتلك أشياء حقيقية بمحض ذاتها. حتى عندما أملك لذة الحلم بها. أحس بمرارة أني أحلم بها»
مدخل (٣)
«أنا ظل نفسي ذاتها، أبحث عن الظل.
أحيانا أتوقف عند حافة نفسي وأتساءل ما إذا كنت مجنونا أو أنني سر موغل في السريّة»
بيسوا. يوميات

ما أن تقرأ بيسوا حتى تقرر الصمت، إنه يلقمك الحجر تلو الحجر لتصمت، لترتعب من الكلام، لتأخذك القشعريرة، والحيرة والشك في جدوى الكتابة! والجديد الذي ستقوله، لتخبر به العالم أو تعبّر به عن نفسك، وكل ما قيل أو سيقال قاله كاتب عظيم كبيسوا! وبطريقة عظيمة لا يستطيعها أي كاتب بعده.
بيسوا الفيلسوف الذي وضع كل كلمة في روح المعنى وأفقه البعيد، الشاعر الذي صنع مجازاته الخاصة ومعجزاته الفنية، وبلاغته المجيدة من روحه القلقة، ومن وعيه المرهق بعيدا عن كل تقليد وعن أي مجاراة، المثقف المتعدد اللغات، والمترجم النبيه، والقارئ الذي توغل في الكتب حتى تشرّبها وأطلقها عصارة خاصة في كتاباته، والمبدع الذي أرهقته الذات والكون والإنسان واعتصره الحزن فكتب ما كتب بدمه خائفا مترددا متوجعا، كافرا بكل شيء متشظيا في العدم حتى آخر دفقة وخفقة وجرح.
ولكنك مع كل ذلك القلق تقرر أن تستمر قليلا في المعاناة وأن تكتب في الأقل لترفع نخب هذا الكبير، لتقول له: لقد عبرتك يوما في اللغة، واشتغلت بفكرك زمنا عن تفاهات العالم وشاركتك حزن الأبدية، وإشراقات المجهول، لقد تتلمذت على يديك وعبرت بعض الزمن معك وبك، واستنشقت دمعك. ويحق لي الآن أن أكتب عنك واليك، وأن أرفع نخبا لوهجك ما أن انتهيت من قراءتك، وتذوق جراحك الحية ولغتك القاتلة، وأقرع كأسك في صحة اليأس، وفي صحة الألم الإنساني الخفي، وفي صحة الإنسان المنهك من الوجود ومن الناس ومن نفسه ومن العزلة، أرفع نخبا وهميا في صحة الكتابة والكاتب.
لم يكن بيسوا غريبا عليّ حين قررت أن أقرأ يومياته هذه، ولكني في الحقيقة لم أكمل له كتابا في ما مضى؛ فقد كنت ما أن أقرأه حتى أشعر بصداع شديد وبألم في عظامي وبحكة في روحي تبعدني عن الحياة وتجعلني أغرق في ذاتي لزمن طويل منتشية بالحزن والألم وكأنني أتوحد مع لغته وأتلبس اكتئاباته واشرئباباته في الحنين والوجع واللغة، ثم أعود لأقرأه مجددا وربما أبدأ من حيث بدأت في المرة السابقة، فأن تقرأ بيسوا يعني أن تحمل مشرطا يذهب لأعمق منطقة في روحك، يعني أن تبدأ عزلتك الجبرية معه وأن تمضي في حالة التشظي به، وأن تتداخل عزلتك في عزلته وتشف روحك عن روحه، يعني أن يكون وجعك مضاعفا، وعزلتك مضاعفة.
ولأننا نعيش عزلة جبرية وطويلة بفضل السيد كوفيد ١٩ قررت الامتثال له والمثول بين يديه مجددا ولكن عبر يومياته، قلت نفسي إنها ليست شعرا أو تأملات غارقة في اليأس. ظننت في البدء أن اليوميات ستكون أسهل وأخف عبئا من نصوصه الأخرى، إنها في النهاية كتابة للحياة ولن تكون بذات القوة والقسوة الشعرية أو النصية (خارج الأشكال الفنية المحددة التي مارسها كثيرا)، ولكن تقديم المترجم (المهدي أخريف) وضّح لي منذ البداية عكس رغباتي، بل أن السبب الفعلي لنشر هذه اليوميات وترجمتها لما وجد فيها من شعرية عالية وعمق جارح كما في كل كتابات بيسوا.
كانت اليوميات الأولى بسيطة وطيّعة، تحكي تفاصيل صغيرة وبسيطة عن حياة بيسوا ودراسته ومواعيده العادية والعمل كمترجم، وعن قراءاته التي تشعرك بالحسد لكثرتها وعمقها، وعن الخالات والأصدقاء ولكن ما أن تمضي قليلا في الكتاب الصغير الحجم (١٠١صفحة من القطع المتوسط) حتى تبدأ تلك التأملات الحالكة في جلدك، فتنهمر عليك سيول الألم الحادة، حتى تجد نفسك مذهولا ومأخوذا بها، تائها في خضما، متأملا كل ذلك الجمال الذي يصدر متوجعا متأملا ومتألما، وتجد اليأس والإحباط والقهر هو الوسيلة الأعظم لفهم العالم ولقراءة دواخل الإنسان.
بيسوا الشاعر والناقد والمترجم البرتغالي الكبير الذي عاش اليتم مبكرا في سن الخامسة، وتنقل بعدها بين أفريقيا ولشبونة، ومضى بسرعة عابرا الحياة (١٨٨٨-١٩٣٥) ليفارقها بداء التشمع الكبدي تاركا أعظم الأثر وأروع النتاجات الأدبية عبر شخصياته الكثيرة التي اخترعها وعبر ذاته القلقة التي تجسدت في كل كتبه ومنها اليوميات التي كتبها بين (١٩٠٦- ١٩٣٥) بتباين في تفاصيل التدوين، وقفزات في الزمن، واختلاف في أسلوب الكتابة وشخصياتها . وهو الكتاب التي نشر عن دار توبقال ٢٠١٧. ليكون بذلك آخر أثر لبيسوا في عين قارئ يشاركه هذه الحكمة: «دائما سعيت إلى أن أكون متفرجا على الحياة من دون أن أتورط فيها. على هذا النحو أعاين الذي يحدث كغريب باستثناء ما أستخلصه من الوقائع المبتذلة المحيطة بي من شهوانية مريرة.
لا أحتفظ بأي حقد لمن سبب هذا. لا أحقاد لدي ولا كراهيات. هذه المشاعر تخص من يملكون آراء أو مهنة أو هدفا في الحياة. وأنا لا أملك من هذا شيئا. ما أملكه في هذه الحياة هو اهتمام محلل لأنماط الجنون. أتوقف. أفك رموزها ثم أواصل إلى الأمام. لا أقحم في ذلك أي عاطفة. لكن لا مبادئ لدي. اليوم أدافع عن فكرة وغدا عن نقيضها. ولا أؤمن بما أدافع عنه اليوم، ولن يكون لدي إيمان بما أقوله الآن، اللعب بالأفكار والمشاعر بدا لي دائما هو الأسمى في جماليته، أحاول أن ألعب بهن قدر ما أستطيع. لم أشعر قط بأنني مبعد. كم أنا ممتن لتزويدي بهذه المتعة! إنها شهوانية ناعمة كشيء بعيد.
إنهم لا يفهموننا، أعرف ذلك تماما..»

فرناندو بيسوا في رسم كركتيري

أنا تعبت .. تعبت

صابرينا أوراه مارك
ترجمة : أحمد شافعي

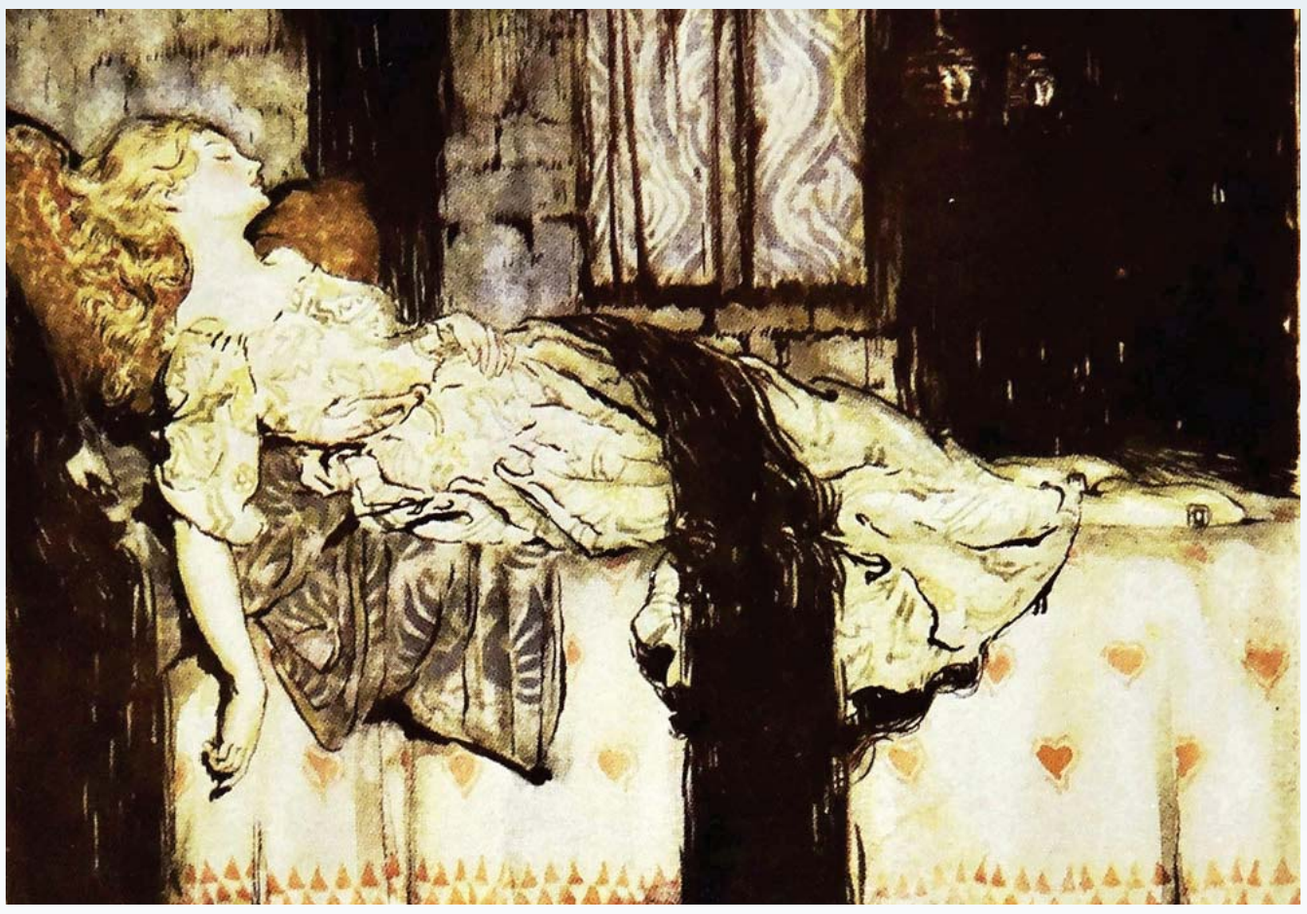

وأنا في منتصف كتابة مقال عن «الجميلة النائمة»، أتلقى رسالة نصية من والدتي. «تبين أنه في الغدد اللمفاوية». الكلام عن أختي. عمرها عشرون سنة، ثلاث كتل في رقبتها. أمحو المقالة كلها. ثم أتقيأ. منذ أن رجعنا إلى بيوتنا وأغلقنا علينا أبوابنا، وأنا أواجه صورا للطبيعة إذ تسترد الأماكن التي هجرتها. أبحث في الإنترنت وأشاهد الجليد يهطل على مصعد قتيل في مركز تجاري مهجور. أعثر على شجرة تنمو من بيانو خرب، غاصت دواساته في التراب، وعلى خشبه البني حفر شخص قلبا فيه حرفا السين والكاف. لساعات أبحث في الإنترنت عن المزيد. ماعز تسير عبر شوارع المدينة كأنما تتذكر الغابات التي نمت هنا في يوم من الأيام. فطريات بيضاء تندفع طالعة من أرضية كاتدرائية. أتحسس بإبهامي كل فطر. فأود لو أصلي.
تقول أمي: «لم أعد أؤمن بشيء». أقول «لا تقولي هذا، أرجوك لا تقولي هذا». لكنها لا تملك أن تسمعني. هي بالفعل في مكان بعيد، بالغ البعد.
قبل الرسالة النصية كنت أكتب عن «الجميلة النائمة في الغابة» لشارل بيرو، لأنني أردت أن أكتب عن العلّيق. أردت أن أكتب عن سياج الورد الشائك الطالع حول القلعة حيث تمد الجميلة النائمة يدها، فتخز شوكة إصبعها ليغلبها النوم مائة سنة. أردت أن أكتب عن الجنيّة التي تلمس المربية والوصيفات والسادة والخدم والطهاة ومساعدي الطهاة والصبية والحرس والبوابين وعمال الإسطبل والجنود، وكلب الأميرة الصغير «بوف»، لينامو جميعا، مثلها. أردت أن أكتب عن طيبة الجنية التي تحرص ألا تستيقظ الأميرة حينما تستيقظ فتكون وحدها. أردت أن أكتب عن الريح إذ تهمد، واليمامات النائمة على السطح. خطرت لي فكرة مفادها أن العلّيق مفيد. أن ما كنا بحاجة إليه طوال الوقت هو أن نقف ساكنين ونسمح للطبيعة باجتياح ما حولنا. خطرت لي فكرة مفادها أننا فور أن نستيقظ معا، سوف يعلمنا العليق شيئا ما. تخيلتنا جميعا ونحن ندعك أعيننا بينما حضارة جديدة تتهادى نحو العليق لتتعلم قراءة آياته. تخيلت العلّيق وقد تلاصق بعضه في بعض كأنه كفوف ملأى بالأدوية والتعاويذ. تخيلتنا نتعلم درسا فيه نجاتنا.
«الدرس» مثلما تقول أمي «هو أننا كلنا سوف نموت». لكن أمي لا تقول هذا. كانت لتقوله حتى ما قبل أسبوعين من تشخيص حالة أختي، لأنه يبدو منسجما مع ما تقوله أمي. لكنها الآن تبدو مختلفة في كلامها. في كلامها الآن صدى. كأنها الأم الوحيدة تستيقظ في قلعة مليئة بالبنات النائمات.
أختي جميلة جمالا يخطف الأنفاس. هذه حقيقة. حينما تدخل حجرة يلتفت الناس محملقين.
يقول زوجي «ربما يجدر بك أن تكتبي عن الأرامل بدلا من هذا». تبدأ كرمة صغيرة في تسلق رقبته والالتفاف على وجهه. أقول «أنا لا أكتب عن الأرامل». وتختفي الكرمة.
حينما كنت في التاسعة والعشرين وأختي في الخامسة، اصطحبتها أنا وأمي إلى ديزني لاند، حيث يمكن تناول الإفطار في قلعة سيندريلا مع جميع الأميرات. خرجت الأميرات كلهن دفعة واحدة، كأنما من ثقب في الهواء، ومضين يطفن في المكان في فساتينهن الزرقاء والوردية والصفراء. صعدت أختي على المائدة وفردت ذراعيها. لو لم نشدّها أنا وأمي وننزلها، لتركت الأميرات يلتقطنها ويحملنها بعيدا.
أكتب عن الجميلة النائمة ثم أمحو كل ما كتبت عن الجميلة النائمة بينما يبدأ زوجي في إنقاذ قشر البيض وقشر الجزر وحبوب القهوة والخبز ونسائل المناشف وقشر الموز وقشر البرتقال في وعاء بلاستيكي موضوع على طاولة في مطبخنا. بدأ صنع السماد العضوي. ويعد بأن تكون لدينا في غضون ما بين ثلاثة أشهر وستة تربة خصبة ينمو فيها المزيد من الزهور والخضراوات. أخشى أنه لن يتوفر هواء كاف، وأنه سينسى جمع الديدان، وأن الديدان كلها سوف تموت. أخشى من اليرقات والعفن. يقول «ثقي بي، أرجوك ثقي بي». وعنده حق. ينبغي أن أثق به أكثر. وينبغي أن أثق أكثر في الديدان والهواء والتربة أيضا. ولكنني لم أزل خائفة.
تقول أمي «أتمنى فقط لو يغلب النوم الجميع، ولا يستيقظون إلا حينما تصبح ساشا بخير من جديد. أود أن أطمئنها بأن الجميلة النائمة حينما تستيقظ تلد ولدا وفتاة اسمهما نهار وفجر. لكن ما أغباه من كلام يقال. وما نفعي أنا؟ ابنة كبرى تكتب عن الجنيات والحواديت في حين ينبغي أن أكون منهمكة في طبخ حساء حقيقي لأمي وأختي. تقول لي أمي إن أختي «سوف تفقد شعرها كله» فأود لو أحلق شعري، وأبلعه.
يقول زوجي «كتابك وصل»، ويناولني كتاب «جزيرة أخ الشمال» لكرستوفر باين. كنت قد طلبته منذ أسابيع، واقتربت من فقدان الأمل في وصوله على الإطلاق. هو كتاب صور فوتوغرافية لجزيرة أطلال غير مأهولة في وسط النهر الشرقي. استعملت مرة لاستقبال الفائض من عنابر السكن الطلابي الجامعي، واستعملت مستشفى عزل للمعالجة من الأمراض المعدية، ثم استعملت لاحقا لتعاطي المخدرات، ثم هجرت سنة ١٩٦٣. غابة من كروم الكودزو والصدأ تنمو من حولها. ضوء الشمس يرتد من بنايات مختفية. الماء يتقاطر من أسقف تنهار. آه يا جزيرة أخ الشمال يا عديمة الأخوة. حتى طيور البلشون التي استوطنتها رحلت عنها في ٢٠١١، ولا أحد يعرف السبب. ثم جاءت طيور السنونو.
تقول أمي «لا أستطيع العثور على السماعات اللعينة». أتخيل زهور الفيونا والنرجس والبنفسج تتفتح من أذنيها. تقول «سأتصل بك لاحقا»، ثم لا تتصل. تنسى معاودة الاتصال بي. أختي مصابة بسرطان الغدد اللمفاوية، وليس بوسع أي منا أن تتذكر شيئا غير ذلك. أتخيل هاتفها وقد عششت عليه العناكب وأغرقه الغبار.
في المقالة التي محوتها، كتبت عن الجنية العجوز المنسية. التي يفترض أنها ماتت أو سحرت، وكانت حية تماما، لكنها لم تدع إلى الحفل الذي أقيم عند ميلاد الجميلة. فحينما تقدم الجنيات الهبات للأميرة، تظهر الجنية العجوز من وسط التراب وبدافع من الضغينة تعلن أن الجميلة سوف تموت بسبب وخزة. تخرج جنية أخرى من خلف لوحة لا تستطيع أن تبطل لعنة الجنية العجوز لكن بوسعها أن تجعل الموت نوما يدوم مائة سنة.
في المقالة التي أمحوها، أكتب شيئا عنا نحن المحجورين بداخل مملكتنا لأننا نسينا الجنية العجوز. أكتب شيئا عنا وكيف أننا لسنا نياما، ولسنا في الوقت نفسه متيقظين. أكتب في المقالة التي أمحوها أنني لو كنت الجنية العجوز، لأنزلت علينا اللعنة، مثلها، وأننا غير جديرين بقبلة توقظنا من سباتنا. ولكنني أتراجع عن ذلك كله. أريد للعلّيق أن يتباعد بعضه عن بعض. متى اتسعت تلك المزقة في الحدوتة حتى عبرت منها عائلتي كلها؟ أريد أن أتضرع إلى الجنية العجوز كي تغفر. أين هي؟ ومن الذي استنزل اللعنة على أختي؟
أريد أن أذهب إلى جزيرة أخ الشمال، فلا أفعل شيئا هناك عدا أن أقف، إلى أن تنمو الأشنة على خدي. تقول أمي: «أنا تعبت، تعبت كثيرا، تعبت كثيرا، تعبت كثيرا». أريد أن أمسك يد أمي على جزيرة أخ الشمال. لا أتذكر أني أمسكت يد أمي ولو أنني بلا شك قد فعلت ذلك، ولو مرة، في طفولتي. أريد أن تنمو الأشنة على خد أمي أيضا. وحينما تكثر الأشنة أقشرها عن خدودنا وأغليها وأعطيها لأختي في ملعقة كأنها دواء. كأنها ترياق سحري. أحكي لأمي عن جزيرة أخ الشمال. فتقول «ربما يجب أن نشتريها. أنا بحاجة إلى مكان أذهب إليه». ما لا أقوله لأمي هو أننا ذهبنا بالفعل إلى مكان ما. نحن بالفعل في هذا المكان والعالم الذي عرفناه يسارع بالخروج منا. نحن واقفات في خضرته التي لا تحتمل. وفي إصبع أختي وخزة، وخزة صغيرة للغاية، سوداء للغاية، حتى ليحسبها الناظر بذرة من توتة برية.

× نشر المقال ضمن زاوية للشاعرة على موقع باريس رفيو بتاريخ ٦ يوليو

عُمان

جريدة يومية سياسية تأسست عام ١٩٧٢م
تصدر عن مؤسسة عُمان للصحافة والنشر والإعلان

الطقس

حالة الجو

حالة الطقس.. غائم جزئيا على الشريط الساحلي لمحافظة ظفار والجبال المجاورة مع فرص تساقط الرذاذ المتقطع، وصحو بوجه عام على بقية محافظات السلطنة، واحتمال تشكل السحب وهطول أمطار على جبال الحجر خلال فترة الظهيرة والمساء، واحتمال تشكل السحب المنخفضة أو الضباب خلال آخر الليل والصباح الباكر على المناطق الساحلية لبحر العرب وبحر عمان.

حركة الرياح

الرياح.. تهب على المناطق الساحلية لبحر عمان رياح شمالية شرقية خفيفة إلى معتدلة خلال النهار تتحول إلى متغيرة الاتجاه خفيفة ليلا، وتهب على المناطق الساحلية لبحر العرب رياح جنوبية غربية معتدلة إلى نشطة، فيما تهب على بقية محافظات السلطنة رياح شرقية إلى جنوبية شرقية خفيفة إلى معتدلة.

حالة البحر

حالة البحر.. هائج الموج على سواحل بحر العرب ويصل أقصى ارتفاع له أربعة أمتار، وهادئ الموج على بقية سواحل السلطنة ويصل أقصى ارتفاع له مترًا واحدا.

درجات الحرارة في بعض المدن العمانية

خصب		صحار		نزوى		صور		إبراء	
44	33	42	33	44	30	42	30	45	30
هيما		**البريمي**		**جبل شمس**		**الجبل الأخضر**		**قيرون حيرتي**	
45	30	45	33	28	22	31	25	24	23

تفاصيل عن النشرة الجوية : البريد الصوتي رقم 1102 أو 1103 أو على موقع الأرصاد الجوية www.met.gov.om

الاثنين ٢١ من ذي القعدة ١٤٤١هـ الموافق ١٣ من يوليو ٢٠٢٠م العدد ١٤٢٨٦

Monday 13 July 2020 - Edition No 14286

■ فتاة تقود دراجتها بين حقول اللافندر الأرجوانية بولاية إسبارطة جنوبي تركيا «الأناضول»

نظمته الجمعية العمانية للفنون التشكيلية

٦٨ فنانا قدموا ١٣٦ عملا في معرض افتراضي ثلاثي الأبعاد

كتبت: خلود الفزارية

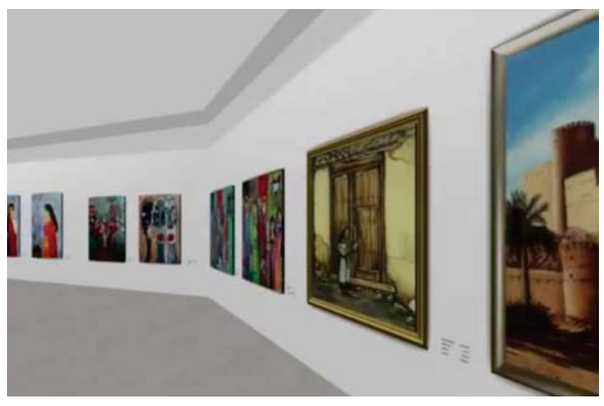

نظمت الجمعية العمانية للفنون التشكيلية التابعة لوزارة شؤون الفنون معرضا تشكيليا افتراضيا للوحات المسابقة الفنية لمبدعي مجال الفنون التشكيلية.

وأوضح طالب بن على المحروقي القائم بأعمال مدير الجمعية العمانية للفنون التشكيلية أنه في ظل هذه الأحداث الراهنة والتزاما بقرارات اللجنة العليا للحد من التجمعات ولسلامة الجميع، قامت الجمعية العمانية للفنون التشكيلية لتواصل أنشطتها مع الفنانين والمهتمين ومتذوقي الفن بعمل خطة عمل ومبادرة لنصل لجميع هذه الشرائح من خلال التقنيات الحديثة والروابط الإلكترونية.

مبينا: أننا جمعنا كل الأعمال وقمنا بتصويرها، فضلا عن صالات العرض في الجمعية تصويرا ثلاثي الأبعاد لكل الأعمال، بحيث يشعر المستخدم لهذا الرابط وكأنه متواجد في هذه القاعة، ويرى كل الأبعاد وصالة العرض الخاصة بالجمعية، ليمشي بأريحية.

ويضيف المحروقي: إن أي عمل يشد المتفرج ينقر عليه فيراه واضحا، كما أن التفاصيل يجدها على اللاصق، ما أن يضغط عليه حتى يجدها كاملة ابتداء من اسم الفنان صاحب العمل واسم العمل الفني والقياس والخامات والسعر وجميع التفاصيل، ليشعر وكأنه في معرض واقعي.

منوها أن هذه النوعية من المعارض الافتراضية غير محدودة بوقت أو فترة زمانية، وهذه ميزة جيدة لمتابعتها في كل وقت وعلى مدار اليوم.

ويتابع طالب المحروقي: قمنا بتجهيز أكثر من معرض افتراضي؛ الأول كان للفنانات التشكيليات العمانيات، وجهزنا معرضا آخر وهو معرض نتاج المسابقة الفنية للمبدعين، وكان في بدايات فترة الجائحة، وهذه الأعمال أنتجت من المنزل، وجاء افتتاح الرابط يوم الأربعاء الفائت، وحصلنا على أصداء واسعة وإشادة إيجابية.

وتنظم الجمعية العمانية للفنون التشكيلية هذا المعرض التشكيلي الافتراضي الأول، الذي تتم فيه مشاهدة لوحات المعرض من خلال الرابط الإلكتروني للجمعية ( ) ويختار المشاهد اللوحة التي يود اقتناءها ثم يقوم بالتواصل مع إدارة الجمعية.

ويبلغ عدد الأعمال المشاركة ١٣٦ عملا فنيا تشتمل على مجالات الرسم والخط العربي والفنون الرقمية والكاريكاتير والفيديو بمشاركة ٦٨ فنانا وفنانة، كما خصصت الجمعية في المعرض الافتراضي ركنا لأعمال الفئة العمرية من الفنانين الأقل من ١٨ سنة بهدف تحفيزهم وتنمية مواهبهم وتشجيعهم على الإبداع والعطاء.

«تاريخ لوى» في جلسة حوارية للجنة كتّاب وأدباء شمال الباطنة

ضمن أعمالها الثقافية والأدبية المتعددة، تقيم الجمعية العمانية للكتاب والأدباء، ممثلة في لجنة كتّاب وأدباء محافظة شمال الباطنة، بعد غد الأربعاء جلسة حوارية حول ولايات شمال الباطنة عبر التاريخ، «ولاية لوى التاريخ العريق والحاضر المشرق»، (نموذجا). والتي سيتم من خلالها طرح العديد من أوراق العمل عن طريق البث على البرنامج الرقمي ( )، بمشاركة عدد من المختصين والباحثين.

وستشارك في هذه الجلسة التي يديرها الدكتور علي بن سالم المانعي، الدكتورة هدى الزدجالية بورقة عمل بعنوان «تاريخ حصون لوى وقلاعها ومكانتها الحربية والدفاعية والعلمية»، مرورا بتاريخ لوى في عهد دولة اليعاربة ودورها في مجابهه الصراعات الداخلية وصد القوى الخارجية كالفرس والبرتغاليين، مرورا، كما ستطرق الزدجالية إلى تاريخ لوى في عهد الدولة البوسعيدية. أما الباحث خميس بن علي المعمري، فسيتطرق ومن خلال ورقة عمل سيقدمها في الجلسة إلى مسمى ولاية لوى؛ وتاريخ الولاية، والإشارات التاريخية للولاية في الكتب القديمة، مرورا بالفنون التقليدية وسماتها، واقتصاديات الأهالي ودور البيئة في ذلك، مع إنجازات النهضة الحديثة في ولاية لوى وانعكاسها على مستوى رفاه الأهالي. سيصاحب الجلسة التاريخية نقاش مفتوح مع الكتاب والأدباء والمتابعين للندوة حول حيثيات أوراق العمل والتفاصيل المطروحة.

خميس المعمري

«هواة العود» تواصل برامجها التدريبية عبر القنوات الإلكترونية

يتواصل في وزارة شؤون الفنون ممثلة بالجمعية العُمانية لهواة العود تنفيذ فعالية برنامج العازف والبرنامج التوجيهي «مسابقة هواة العود» عبر القنوات الإلكترونية، وهما برنامجان ضمن الخطة التدريبية لهذا العام وأيضا يعدان استكمالا لما تم تقديمه خلال الفترة الماضية قبل جائحة كورونا (كوفيد ١٩)، حيث بدأ العمل بالتدريب عبر القنوات الإلكترونية في البرنامجين منذ ٢٣ مارس تحت إشراف المدربين الدكتور مدثر أبو الوفا والأستاذ خالد التويجري.

وبرنامج العازف هو برنامج يتم فيه اختيار المواهب التي أثبتت حضورها وتجاوبها وموهبتها من خلال البرنامج التأسيسي (وهي عبارة عن دورة تدريبية مدتها ١٦ يوما) الذي من ضمن أعماله واختصاصاته صقل مهارات المشاركين وتدريبهم على المقامات والدواليب الموسيقية وبعض المقطوعات الموسيقية المختلفة، ويهدف هذا البرنامج إلى تمكين الموهوبين من العزف على آلة العود وتعلم نظريات الموسيقى وإجادة كتابة وقراءة النوتة الموسيقية «صولفيج» ويكون التدريب بواقع ٦ ساعات أسبوعيا، وبلغ عدد المتدربين حوالي ٢٠ متدربا من الجنسين.

أما البرنامج التوجيهي (مسابقة هواة العود) هو برنامج للأعضاء الذين سبق لهم أن شاركوا في دورات تأسيسية في العزف على آلة العود وشاركوا في أنشطة وبرامج الجمعية ولديهم إمكانيات في العزف على آلة العود، فيقوم العضو باختيار عملين مختلفين من قوالب الموسيقى الشرقية بالإضافة إلى تقاسيم حرة، وتقوم اللجنة المشكلة من أساتذة الجمعية وهما الدكتور مدثر أبو الوفا والأستاذ خالد التويجري بتقييم أولي بعد ٣ أشهر من بداية الإعلان عن المسابقة ويتم فرز الأسماء التي تأهلت للمرحلة الثانية ومدتها أيضا ٣ أشهر بحيث يكون في هذه المرحلة توحيد القوالب الموسيقية بين المتسابقين وتقوم اللجنة بعد ذلك باختيار الفائز الأول والثاني والثالث، ويهدف هذا البرنامج إلى رفع قدرات المتسابقين ومهارات العزف على آلة العود وتمكينهم من المنافسة على جوائز المسابقة بكفاءة عالية وصولا إلى الاحترافية.

ويقول الأستاذ خالد التويجري عن برنامج العازف: لقد أنجزنا في هذا البرنامج العديد من المنهج المقرر سواء كان تمارين تكنيكية أو التدريب على بعض المقطوعات، حيث تم التدريب على عدد من المقامات والدواليب الموسيقية وهي الراست والبياتي والنهوند والعجم، ونقوم بالتدريب وتقديم الدروس أسبوعيا لثلاث مجموعات (مجموعتين للمتدربين ومجموعة للمتدربات) بواقع يومين في الأسبوع لكل مجموعة وذلك عن طريق تطبيق برنامج ( ) وجميع المشاركين متفاعلون وإن شاء الله في ختام البرنامج سيتم تقديم المقطوعات التي تم التدريب عليها.

في حين أشار الدكتور مدثر أبو الوفا إلى أن البرنامج التوجيهي هو عبارة عن مسابقة للأعضاء لأعمال شرقية كلاسيكية ونحن كلجنة قمنا بفرز المتقدمين وحاليا لدينا عدد من الأعضاء المتأهلين إلى المراكز المتقدمة نقوم بالمتابعة والتدريب بمختلف وسائل التقنيات المتوفرة وفي الختام يتم اختيار الفائزين بالمركز الأول والثاني والثالث لأصحاب الكفاءة الجيدة والتكنيك الجيد في العزف على آلة العود.

■ الدكتور مدثر أبو الوفا

كمامات مطرزة بالذهب للعرائس

قهرمان مرعش، «الأناضول»: أنتج أحد الصاغة في ولاية قهرمان مرعش جنوبي تركيا كمامة مطرزة بالذهب في ظل وباء كورونا الذي أجبر حتى العرائس على ارتداء الكمامات.

وطرح الصائغ التركي حاجي مصطفى أوز، منتجه الفريد البالغ وزنه ٣٠ غرامًا بقيمة ١٤ ألف ليرة تركية (الدولار=٦،٨٦ ليرة) ليكون جزءا من زينة العروس.

وبات ارتداء الكمامات إلزاميًا خلال الأعراس وعقد القران في عموم تركيا بموجب تعميم صادر عن وزارة الداخلية لمكافحة كورونا.

وفي تصريح للأناضول قال حاجي مصطفى أوز، رئيس غرفة صائغي الذهب في قهرمان مرعش، إنهم أطلقوا عهد «الكمامة المطرزة بالذهب».

وتوقع أوز أن تشهد الكمامة الذهبية إقبالًا كبيرًا في الفترة القادمة خلال الأعراس نظرًا لشكلها الجميل بخلاف الكمامة العادية.

وأكّد أن وزن الكمامة يمكن أن يصل إلى ١٠٠ غرام، وبناء على ذلك يزداد سعرها وفق ما يفضله الزبائن.

■ إحدى العرائس تلبس الكمامة المطرزة بالذهب

جهاز جديد لتقليل الضوضاء عبر النوافذ

سان فرانسيسكو - «د ب أ»: ابتكر فريق من الباحثين في سنغافورة جهازًا جديدًا يمكنه أن يقلل من حدة الأصوات التي تمر عبر النوافذ المفتوحة.

وأفادت دورية «ساينتيفيك ريبورتس» التي نشرت الدراسة أن الجهاز الجديد يمكن تركيبه على نافذة من ضلفتين، ويستطيع أن يقلل الضوضاء الناجمة عن حركة المرور في المناطق الحضرية بواقع النصف (أي تخفيض بواقع عشرة ديسيبل).

وتتكون المنظومة الجديدة التي ابتكرها البروفسير بان لام ومجموعة من الباحثين بجامعة نانيجانج للعلوم التقنية في سنغافورة من ٢٤ مكبر صوت يبلغ قطر كل منها ٤،٥ سنتيمترا، ويتم تثبيت هذه المكبرات في صورة شبكة داخل النافذة بالإضافة إلى جهاز استشعار مثبت خارج النافذة.

وإذا ما رصد جهاز الاستشعار ضوضاء قادمة من الخارج، فإن مكبرات الصوت تقوم ببث صوت «معارض للضوضاء» بنفس الترددات الخاصة بالصوت الخارجي، ولكن من خلال موجات صوتية عكسية، وتساعد هذه الموجات في معادلة الضوضاء القادمة من الخارج، وبالتالي تقلل التلوث الصوتي داخل الغرفة.

سلطنة عمان

وزارة الشؤون الرياضية

إعلان طرح مناقصات

رقم المناقصة	فئة المشروع	اسم المناقصة	رسوم المناقصة بالريال العماني	درجة التسجيل في مجلس المناقصات
٢٠٢٠/٧	المقاولات	أعمال صيانة وتشغيل استاد السيب الرياضي (بالإضافة للصالة الرياضية بنادي السيب الرياضي) للفترة من ١يناير ٢٠٢١م لغاية ٣١ ديسمبر ٢٠٢٢م	٢٥/-	الممتازة
٢٠٢٠/٨	المقاولات	أعمال صيانة وتشغيل نادي الأمل للفترة من ١يناير ٢٠٢١م لغاية ٣١ ديسمبر ٢٠٢٢م	٢٥/-	الممتازة
٢٠٢٠/٩	المقاولات	أعمال صيانة وتشغيل مجمع عبري الرياضي (بالإضافة للمركز الرياضي بضنك) للفترة من ١ يناير ٢٠٢١ لغاية ٣١ ديسمبر ٢٠٢٢م	٢٥/-	الممتازة
٢٠٢٠/١٠	المقاولات	أعمال صيانة وتشغيل مجمع خصب الرياضي (بالإضافة للمركز الرياضي بليما) للفترة من ١يناير ٢٠٢١ لغاية ٣١ ديسمبر ٢٠٢٢م	٢٥/-	الممتازة
٢٠٢٠/١١	المقاولات	أعمال صيانة وتشغيل المجمع الرياضي بصلالة (بالإضافة للمركز الرياضي بطاقة) للفترة من ١ يناير ٢٠٢١م لغاية ٣١ ديسمبر ٢٠٢٢م	٢٥/-	الممتازة

نود الإفادة أن وزارة الشؤون الرياضية تنوي أن تقدم المناقصات الداخلية لديها عن الطريق التناقص الإلكتروني عليه ندعو الشركات المسجلة في نظام التناقص الإلكتروني التابع لمجلس المناقصات ولديها الخبرة والمسجلة بالدرجة المذكورة بالجدول أعلاه والمسجلة لدى مجلس المناقصات للحصول على مستندات العطاء عبر الإنترنت باستخدام خدمة بوابة التناقص الإلكتروني مقابل دفع الرسوم المحددة أعلاه للنسخة الواحدة لا ترد. علما أن آخر يوم لشراء مستندات المناقصة هو يوم الخميس الموافق ٢٠٢٠/٠٧/٢٣م

تقدم العطاءات إلكترونياً مكتملة على موقع https//:etendering.tenderboard.gov.om.

قبل الساعة التاسعة صباحا من يوم الاثنين ١٧ /٢٠٢٠/٠٨م، ولن يقبل النظام العطاءات الواردة بعد الموعد المحدد.

على الشركات المتقدمة إرفاق نسخة إلكترونية من التأمين المؤقت في صورة ضمان مصرفي أو شيك مصدق من أحد المصارف ساري المفعول بتأمين مؤقت لا يقل عن (١٪) من قيمة العطاء من أي بنك من البنوك العاملة بالسلطنة، تكون سارية المفعول لمدة (٩٠) يوماً مع تقديم الضمان المصرفي الأصلي معنونا باسم رئيس لجنة المناقصات لدى وزارة الشؤون الرياضية، واي عطاء يستلم بعد الموعد المحدد أو بدون الضمان البنكي لن ينظر فيه، وللوزارة الحق في قبول أو رفض أي عطاء.

لجنة المناقصات الداخلية بوزارة الشؤون الرياضية

للاستفسارات والإيضاحات عن نظام التناقص الإلكتروني أو الدعم الفني عن المناقصة الإلكترونية التواصل على رقم الهاتف: ٢٤١٦٦٦٧٠ أو البريد الإلكتروني etenderhd@ita.gov.om

عُمان

ص.ب: ٩٧٤، ب.ر: ١٠٠ مسقط
سلطنة عُمان
البدالة: ٢٤٦٤٩٤٤٤
فاكس: ٢٤٦٤٩٥٠٨

التحرير
• الشؤون المحلية والتحقيقات: ت: ٢٤٦٤٩٥١٠ / ت: ٢٤٦٤٩٥١١
• الاقتصاد والسياحة: ت: ٢٤٦٤٩٥٢٠/ ت: ٢٤٦٤٩٥٢١
• الدولي: ت: ٢٤٦٤٩٥٨٠
• المجتمع: ت: ٢٤٦٤٩٥٣٠/ ت: ٢٤٦٤٩٥٣٥
• الديني: ت: ٢٤٦٤٩٥٤٧ / ت: ٢٤٦٤٩٥٤٨
• الرياضي: ت: ٢٤٦٤٩٥٥٠ / ت: ٢٤٦٤٩٥٥١

المكاتب
• صلالة: ت: ٢٣٢٩٣٣٣
فاكس: ٣٣٩٣٩٠٩
• نزوى: ت: ٢٥٤١١٠٩٩
ص.ب: ٩٥٥ الرمز البريدي: ٦١١
• صحار: ت: ٢٦٨٤٣٠٠١
فاكس: ٢٦٨٤٣٠٠٨

الإعلانات
• العمانية للإعلان والعلاقات العامة
ت: ٩٥٩٢٢١١٢
ت: ٩٩٨٤١٣٣٠
ت: ٩٩٣٣٩٢٦٤
ت: ٩٤٦٤٩٤٣٣
فاكس: ٢٤٦٤٣٤٩٤، ٢٤٦٩٩٦٠٤،
ص.ب: ٣٣٠٣ روي
الرمز البريدي: ١١٢
البريد الالكتروني: [illegible]

الاشتراكات
• ٧٠ ريالاً سنوياً للمؤسسات والشركات والأفراد
وكيل التوزيع: العمانية للتوزيع والتسويق
ص.ب: ٩٧٤ مسقط، الرمز البريدي: ١٠٠
فاكس: ٢٤٦٤٩٣٦٩
هاتف: ٢٤٦٤٩٣٦١، ٢٤٦٤٩٣٥٦، ٢٤٦٤٩٣٦٠، ٢٤٦٤٩٣٥٧
البريد الالكتروني: subscribe@oepga.om

تنبيه للقراء
يرجى من قراء عمان أو الأوبزرفر ومجلة نزوى الاتصال فوراً في حالة عدم انتظام وصول أي من هذه الاصدارات على هاتف ٢٤٦٤٩٣٦٢ من الساعة التاسعة صباحا حتى الثانية والنصف او البريد الآلي:
subscribe@oepga.om