داخل العدد

اقتصاد
- تسجيل ٤٣٧٥٣ طلبا لتجديد تصاريح عمل القوى الوافدة الشهر الماضي
- ألف ريال غرامة إدارية ضد صيدليتين ببركاء
- تراجع معدل أحمال الطاقة الكهربائية بالسلطنة ومحافظة ظفار الأقل استهلاكًا

محليات
- مناقشة مدى مواءمة نظام إدارة الجودة مع أنظمة التحول الإلكتروني
- توقيع مذكرة تفاهم بين «البلديات» و«جامعة الشرقية»
- منع الأيدي العاملة الوافدة من البيع بسوقي الخضروات والفواكه والأعلاف في لوى

رياضة
- اتحاد الكرة يشارك في تحديد مستقبل بطولات غرب آسيا
- الكاسبي يتوج بمسابقة التعليق الرياضي بإبداعات شبابية
- ريال مدريد يتألق في شوط واحد وأتلتيكو عالق في دوامة التعادلات!

عُمان

رئيس التحرير
سيف بن سعود المحروقي

١٦ صفحة

جريدة يومية سياسية تأسست عام ١٩٧٢م
تصدر عن مؤسسة عُمان للصحافة والنشر والإعلان

الثلاثاء ٢٤ من شوال ١٤٤١هـ الموافق ١٦ من يونيو ٢٠٢٠م العدد ١٤٢٥٩

Tuesday 16 June 2020 - Edition No 14259

www.omandaily.om

مسقط ٣٩ | ٣١
صلالة ٣٣ | ٢٨

جلالة السلطان يهنئ ملك المغرب

العمانية: بعث حضرة صاحب الجلالة السلطان هيثم بن طارق المعظم. حفظه الله ورعاه. برقية تهنئة إلى أخيه جلالة الملك محمد السادس ملك المملكة المغربية بمناسبة نجاح العملية الجراحية التي أجريت لجلالته.

أعرب جلالة السلطان المعظم فيها عن خالص تهانيه وصادق تمنياته له، داعيًا الله تعالى أن يمنَّ على جلالته بدوام الصحة والعافية ومديد العمر لمواصلة تحقيق المزيد مما يصبو إليه الشعب المغربي الشقيق من تقدم ورقي وازدهار في ظل قيادته الحكيمة.

تدشين حملة لتأهيل مشرفين وقياديين في المجال

٤٠ ألفا بالقطاع الصحي في السلطنة نصفهم كوادر التمريض

■ وزير الصحة أثناء تدشينه حملة «التمريض الآن» الهادفة إلى تمكين وتعزيز دور كوادر التمريض.

دشنت السلطنة ممثلة بوزارة الصحة أمس بديوان عام الوزارة حملة «التمريض الآن» وهي حملة دولية أطلقتها منظمة الصحة العالمية بالتعاون مع مجلس التمريض الدولي وبرعاية جمعية «بورديت تراست».

وأكد معالي الدكتور أحمد بن محمد السعيدي وزير الصحة لدى رعايته الحفل، أن هذه الحملة تأتي لتعزيز دور التمريض في السلطنة وتقديم الدعم للممارسة المهنية، متطلعًا إلى تعاون جميع الأطراف المعنية لتعزيز خدمات الرعاية الصحية في السلطنة. وتستهدف الحملة في السلطنة إيجاد كوادر قيادية عبر دورات تدريبية خاصة لمن هم دون الـ٣٥ في العمر ولا يشغلون وظائف إشرافية أو إدارية في الوقت الراهن. وقال معاليه: إن هذا الوقت بالذات يمثل تحديا متزايدا للكوادر التمريضية في خضم مواجهة جائحة فيروس كورونا، فهم دائما في الخطوط الأمامية في مكافحة الأوبئة والجائحات.

وقال الدكتور جمال عيد الخضوري مدير عام شؤون التمريض بوزارة الصحة: إن الحملة تأتي لتعزيز دور التمريض في السلطنة والاستثمار الأمثل لكوادر التمريض وتمكينهم في شغل مناصب قيادية في الرعاية الصحية.

وفي كلمة عبر الاتصال المرئي من القاهرة لسعادة الدكتور سيد جعفر، القائم بأعمال ممثل منظمة الصحة العالمية في السلطنة، أشاد فيها بجهود السلطنة في توسيع البنية الأساسية للرعاية الصحية وثمن جهود الفئة التمريضية في السلطنة في هذه الفترة الحرجة.

وقال عبدالله الربيعي رئيس جمعية التمريض العمانية: إن مهنة التمريض ازدادت ألقًا وبهاءً في هذا العام حيث أطلقت منظمة الصحة العالمية «عام التمريض والقبالة»، وكشف أن عمان تمتلك ثروة تمريضية تقدر بحوالي ٢٠ ألفا من كوادر التمريض يرفدون القطاع الصحي الحكومي والخاص، يشكلون نصف العاملين في مجال الرعاية الصحية الذين يقدرون بـ٤٠ ألفا في السلطنة.

«التفاصيل ص ٢»

١٠٤٣ إصابة جديدة .. و٤ وفيات

شفاء ٣٩٪ من المصابين بـ«كوفيد١٩»

كتب - خالد العدوي: سجلت وزارة الصحة أمس واحدا من أعلى معدلات الشفاء في يوم واحد بين المصابين بمرض فيروس كورونا «كوفيد ١٩» بعد أن بلغ عددهم ١٠٧٩ حالة، ليصل إجمالي المتعافين إلى ٩٥٣٣، وبذلك تكون نسبة حالات الشفاء ٣٨,٩ ٪ من العدد الكلي للإصابات.

وشهدت السلطنة أمس ١٠٤٣ إصابة جديدة بفيروس كوفيد ١٩، منهم ٦١٤ عمانيًا، ويشكلون ما نسبته ٥٨,٩ ٪، وارتفع إجمالي الإصابات إلى ٢٤٥٢٤ حالة.

وأوضحت بيانات وزارة الصحة تسجيل ٤ وفيات جديدة ما رفع حالات الوفاة الناتجة عن مرض فيروس كورونا المستجد إلى ١٠٨ وفيات.

وأجرت وزارة الصحة خلال الأربع والعشرين ساعة الماضية قرابة ٣٢٨٣ فحصًا، فيما بلغ إجمالي عدد المنومين في المستشفيات ومراكز الصحة العامة والخاصة ٣١٧ حالة، بينها ١٠٤ حالات حرجة ترقد في غرف العناية المركزة.

«التفاصيل ص٣»

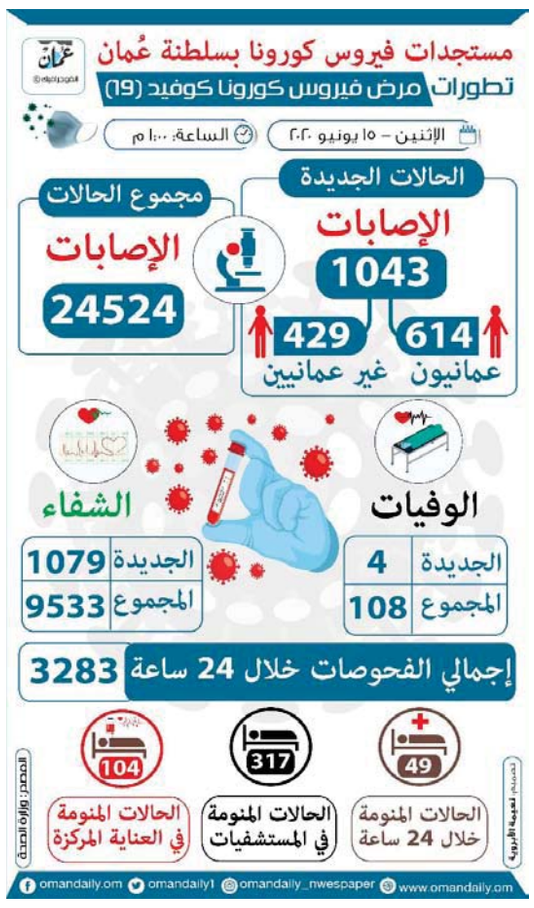

قطاع الصناعة تحت وطأة ضغوط كورونا وتراجع النفط

كتبت- أمل رجب: على الرغم من حالة من عدم اليقين التي تسود مناخ الاقتصاد العالمي، وتجعل من الصعب توقع المسار خلال الفترة المقبلة، إلا أن قطاع الصناعة يبدي تفاؤلًا بشأن إمكانية استقرار الأوضاع عند انتهاء الجائحة الحالية.

وأشارت الشركات العاملة في القطاع إلى أنها تواجه ضغوطًا متعددةً بسبب التداعيات التي نتجت عن تفشي وباء كورونا والتراجع الحاد للنفط إضافة إلى حدة المنافسة في الأسعار من قبل المنتجين في دول المجلس، وهو ما سيؤدي إلى تأثر أعمالها ونتائجها المالية، وسيظهر هذا التأثير بشكل أكبر خلال الأشهر الباقية من العام الجاري.

وكشفت الشركات عن توجهها لاتخاذ ما يلزم من تدابير للحفاظ على الربحية وخفض النفقات بهدف تقليل المخاطر، والتركيز على المنتجات ذات القيمة المضافة والجودة العالية، ومواصلة تحسين كفاءة التشغيل، وإيجاد أسواق جديدة وتوسيع قاعدة الزبائن الحفاظ على أنشطتها التجارية.

«التفاصيل ص ٦»

المركزي: خدمة الدفع الإلكترونية آمنة وفعّالة

العمانية: أعلن البنك المركزي العماني أن خدمة بوابة الدفع الإلكترونية باستخدام بطاقات الخصم المباشر وخدمات الدفع الإلكترونية الأخرى تعمل بشكل منتظم ويمكن استخدام كافة الخدمات المرتبطة بالبوابة بشكل آمن وفعال.

وأكد البنك سلامة البيانات المرتبطة بخدمات الدفع الإلكترونية وسعيه الدائم والدؤوب للتطوير المستمر ورفع كفاءة واستمرارية عمل الخدمات المصرفية والمالية.

مشاريع إعادة التدوير تعاني «منافسة غير عادلة»

التجارة: لائحة خاصة بإدارة المخلفات قيد الإعداد

■ ورش تعيد تدوير البطاريات بطريقة مخالفة

كتبت - رحمة الكلبانية: كشفت وزارة التجارة والصناعة عن إعداد لائحة خاصة بإدارة المخلفات وتصديرها وذلك بالتنسيق مع الجهات المعنية الأخرى. وقال سامي بن سالم الساحب، مدير عام الصناعة: إن العمل في إعداد اللائحة وصل لمراحل متقدمة وتمت مناقشة المسودة، وهي تركز في مجملها على منع تصدير بعض المخلفات في حال وجود مصانع محلية يمكن أن تستفيد منها، على أن يتم تصدير باقي المخلفات حتى لا تكدس وتشكل عبئًا على البيئة. وسيتم فرض رسوم على التصدير.

يأتي ذلك في الوقت الذي تعاني فيه بعض مصانع التدوير ومنها مصانع إعادة تدوير البطاريات من منافسة غير عادلة حيث تقوم بعض الورش في المناطق الصناعية، وتحديدا القوى العاملة الوافدة غير الماهرة، بشراء بطاريات الرصاص منتهية الصلاحية وفتحها بطرق تقليدية لاستخلاص مادة الرصاص، في ظل غياب أدنى معايير الصحة والسلامة والضوابط البيئية.

«عُمان» تقصت الآثار البيئية والاقتصادية الناتجة عن هذه الممارسات، إذ تستورد السلطنة ما يقارب ٥٠٠٠ طن سنويًا من الرصاص في حين يمكن تأمينه محليًا بل وتوجيه جانب منه للتصدير حيث تبلغ كمية البطاريات التالفة المولدة سنويًا ٢٠٠٠٠ طن، مما يعني سهولة توفير حاجة السلطنة من الرصاص وعدم الحاجة للاستيراد.

«التفاصيل ص ٧»

تدشين حملة دولية أطلقتها منظمة الصحة العالمية

تعزيز دور التمريض في السلطنة وتوفير أفضل رعاية ممكنة

2020 السنة الدولية لكادر التمريض والقبالة

دشنت السلطنة أمس «حملة التمريض الآن» وهي حملة دولية أطلقتها منظمة الصحة العالمية بالتعاون مع مجلس التمريض الدولي وبرعاية جمعية بورديت تراست Burdett Trust وذلك بديوان عام وزارة الصحة، حضر التدشين عدد من أصحاب السعادة والمسؤولين في الوزارة .

دشن الحملة معالي الدكتور أحمد بن محمد السعيدي وزير الصحة الذي ألقى كلمة بالمناسبة توجه فيها بالشكر إلى كادر التمريض والقبالة على جهودهم المخلصة وتفانيهم في العمل، وقال: « ندشن اليوم «حملة التمريض الآن» لتعزيز دور التمريض في سلطنة عمان وتقديم الدعم للممارسة المهنية، ونتطلع إلى تعاون جميع الأطراف المعنية لتعزيز خدمات الرعاية الصحية في عمان، مؤكدا التزام وزارة الصحة بتوفير أفضل رعاية ممكنة لكل المحتاجين لها.» مشيرا إلى أن هذا الوقت بالذات يمثل تحديا متزايدا للممرضات والقابلات لممارسة أدوارهن الأساسية من أجل صحة وسلامة الجميع، فالكوادر التمريضية إلى جانب مقدمي الرعاية الصحية الآخرين يخاطرون بحياتهم يوميا، وهو ما لمسه خلال الأشهر القليلة الماضية في خضم مواجهة جائحة فيروس كورونا، فهم دائما في الخطوط الأمامية في مكافحة الأوبئة والجائحات.

بدوره ألقى الدكتور جمال عيد الخضوري - مدير عام شؤون التمريض بوزارة الصحة - كلمة ترحيبية استعرض فيها الهدف العام لحملة « التمريض الآن» والأهداف الفرعية، مشيرا إلى أن الهدف العام يتمثل في تعزيز دور التمريض في سلطنة عمان وتمكين الاستثمار الأمثل لكوادر التمريض من خلال تعزيز دور الممرضات والقابلات في صنع السياسات الصحية وتمكينهن من شغل مناصب قيادية في الرعاية الصحية والتركيز على الممارسة المهنية المبنية على أسس علمية من أجل تحسين جودة الرعاية التمريضية المقدمة، أما الأهداف الفرعية الأخرى للحملة فتتمثل في : الارتقاء بمستوى مهنة التمريض وتحديد ملامح ما يمكن إنجازه عبر تقوية مهنة التمريض وتمكين العاملين في هذا المجال لتعظيم مساهمتهم في تحقيق التغطية الصحية الشاملة، تمكين دور الفئات التمريضية والقبالة في صنع السياسات الصحية على المستوى المحلي والدولي، تشجيع زيادة الاستثمار في القوى العاملة في مجال التمريض والقبالة، تعزيز دور الفئات التمريضية والقبالة في مناصب قيادية في الرعاية الصحية، التركيز على إجراء وتنفيذ البحوث التمريضية القائمة على أولوية الرعاية الصحية، مشاركة الممارسة المبنية على أسس علمية من أجل تحسين جودة الرعاية التمريضية وضمان سلامة مقدمي ومستقبلي الرعاية الصحية والمجتمع.

كما تضمن برنامج التدشين كلمة عبر الاتصال المرئي من القاهرة لسعادة الدكتور سيد جعفر - القائم بأعمال ممثل منظمة الصحة العالمية في السلطنة - أكد من خلالها على الاهتمام العالمي بالتمريض والقبالة وضرورة التزام الدول الأعضاء فيما يخص تطوير كوادر التمريض والقبالة. مشيرا سعادته إلى جهود السلطنة في توسيع البنية الأساسية للرعاية الصحية وزيادة الكوادر الطبية والطبية المساعدة .

كما ثمن سعادته جهود الفئة التمريضية في السلطنة على عملها الدؤوب والتزامها ومهنيتها في هذه الفترة الحرجة التي يواجه فيها العالم جائحة كوفيد ١٩.

واشتمل التدشين كذلك على كلمة جمعية التمريض العمانية ألقاها عبدالله الربيعي - رئيس الجمعية - أكد فيها على أن مهنة التمريض ازدادت ألقا وبهاءً في هذا العام حيث أطلقت مَنظمةُ الصحة العالمية هذا العام «عامَ التمريض والقَبالة»، نَعم فعندَ ذهابك لزيارة أيّ مؤسَسة صحية فإنَّ أولَ مَنْ يُقدِّمُ لك الخدمةَ الصحية هو المُمرض، هو من يحتويك بابتسامته ويبادرك بالسؤال عن مشكلتك الصحيةَ فيُقيِّمُ ما تمرُ به من آلام ليخفف عنك ويُطمئنَك بأنك ستَتَلقَّى الرعايةَ المطلوبة.

وأضافَ» إن جمعيةَ التمريض العمانيةَ يَسُرُّها غايةَ السرور أن تحتفلَ مع العالم أجمع، ومع وطننا الحبيبَ عُمانَ بكل ممرض وَقَابلة، عُمانُ تمتلَكُ ثروةً تمريضيةً تُقدَّرُ بحوالَي عشرين ألفاً من كوادر التمريض يَرفُدون القطاعَ الصحيَّ والحكومَيَّ من مَسندم إلى صلالة، تنوعت إنجازاتُهم على كل المستويات؛ لذا وَجَبَ علينا جميعاً أن نسطرَها بَسطور من ذهب حتى تظلَ وتبقى كدليل حضارة لهذِه المهنة النبيلة على هذه الأرض الطيبة، يَشهدُ به التاريخُ المكتوبُ قبلَ المقروء والمسموع.» بعد ذلك قام معالي وزير الصحةَ بتدشين الحملة رسميا.

الجدير بالذكر، تأتي الحملة ضمن إطار تعزيز قدرات القوى العاملة في التمريض والقبالة لتحقيق التغطية الصحية الشاملة لجميع أفراد المجتمع؛ وتشارك السلطنة فيها ممثلة في وزارة الصحة (المديرية العامة لشؤون التمريض) بالتعاون مع الجمعية العُمانية للتمريض وممثلي الفئات التمريضية في القطاعات الصحية والمؤسسات التعليمية العامة والخاصة، وكانت منظمة الصحة العالمية قد أعلنت عام ٢٠٢٠ عاما دولياً لكادر التمريض والقبالة بهدف تسليط الضوء على الإنجازات والدور الحيوي والفعال لهذه الكوادر رغم الظروف الصعبة التي يواجهونها، حيث يضطلع كادر التمريض والقبالة في جميع دول العالم بتقديم رعاية صحية شاملة لجميع فئات المجتمع، وأفراده دائما في الخطوط الأمامية التي يعتمد عليها من أجل مكافحة الأوبئة والجائحات التي تهدد حياة البشرية والعالم بأسره. ولكون الممرضين هم المهنيون الصحيون الأقرب إلى المجتمع، فإن الفئات التمريضية تلعب دورًا أساسياً في تقديم وتطوير خدمات الرعاية المجتمعية ودعم الجهود المحلية لتعزيز الصحة والوقاية من الأمراض، وتعد مهنة التمريض المحرك الفعال في تعزيز الصحة والوقاية من الأمراض وعلاجها في المنظومة الصحية، حيث يشكل التمريض عالمياً نصف القوى العاملة الصحية المهنية، أي ما يقارب أربعة وعشرين مليون كادر تمريضي. ومن بين حوالي أربعين ألفًا من القوى العاملة في مجال الرعاية الصحية في سلطنة عُمان؛ يمثل كادر التمريض عشرين ألفًا تقريبًا، وتشمل الحملة اربع مبادرات تتمثل الأولى في تقرير القوى العاملة الصحية الوطنية للتمريض: ويشمل بيانات تختص بفئات التمريض والقبالة في العالم. وهو نظام تقوم من خلاله البلدان بتحسين توافر وجودة استخدام بيانات القوى العاملة الصحية بشكل تدريجي من خلال مراقبة مجموعة من المؤشرات لدعم تحقيق التغطية الصحية الشاملة وأهداف التنمية المستدامة والأهداف الصحية الأخرى.

وفيما تتمثل المبادرة الثانية في حملة التمريض الآن ؛ تتمثل الثالثة في تحدي Nightingale: ويطلب هذا التحدي من جميع الجهات الصحية حول العالم توفير التدريب الخاص بالإدارة والقيادة لمجموعة من الفئات التمريضية والقبالة خلال عام ٢٠٢٠م، حيث يهدف إلى تدريب وتطوير ٢٠ ألفا من الفئات التمريضية والقبالة عالمياً من هم في عمر ٣٥ عاماً فما أقل ولا يشغلون مناصب إشرافية وإدارية في الوقت الحالي. وتعتزم المديرية العامة لشؤون التمريض في وزارة الصحة بسلطنة عمان تنفيذ دورات تدريبية خاصة بتطوير مهارات القيادة وصناعة القرارات لهذه الفئة المعنية، أما المبادرة الرابعة فتتمثل في الاحتفال بالسنة الدولية لكادر التمريض والقبالة: ويتم خلالها الاحتفال بالأنشطة المذكورة أعلاه والمبادرات التي تم تحقيقها خلال عام ٢٠٢٠م عن طريق عقد مؤتمرات علمية وحفلات تكريم وغيرها.

■ وزير الصحة خلال تدشين الحملة

■ المشاركون والحضور في تدشين الحملة

استعدادا لمرحلة التدقيق الخارجي في أغسطس القادم

مناقشة مدى مواءمة نظام إدارة الجودة مع أنظمة التحول الإلكتروني

عُقدت بديوان عام وزارة البلديات الإقليمية وموارد المياه صباح أمس . عن بُعد . جلسة مراجعة الإدارة العليا لنظام إدارة الجودة برعاية معالي أحمد بن عبدالله بن محمد الشحي وزير البلديات الإقليمية وموارد المياه وبحضور سعادة المهندس علي بن محمد العبري وكيل الوزارة لشؤون موارد المياه المكلف بتسيير أعمال وكيل الوزارة لشؤون البلديات الإقليمية، حيث شارك في الجلسة مديرو العموم بديوان عام الوزارة ومديرو العموم بالمحافظات ومديرو البلديات بالمديريات العامة بالمحافظات المطبقة للنظام، ومشرفو الجودة.

بدأت الجلسة بعرض مرئي قدمته سعادة بنت شغيل الهاشمية مديرة دائرة الجودة اشتمل على مدخلات جلسة مراجعة الإدارة لتطبيق نظام إدارة الجودة لعام ٢٠٢٠، حيث تضمنت الموقف التنفيذي من مخرجات جلسة مراجعة الإدارة لعام ٢٠١٩ وأهم التغييرات والتحديات الداخلية والخارجية ومدى تنفيذ أهداف الجودة ونتائج المراقبة والقياس، إضافة إلى نتائج التدقيقات والموقف التنفيذي لها وتحديات نظام إدارة الجودة والتوصيات والمقترحات التحسينية، بعد ذلك قدم خالد بن عبدالله الخروصي مدير عام مساعد لشؤون التخطيط والتطوير عرضا مرئيا حول مواءمة نظام إدارة الجودة مع أنظمة التحول الإلكتروني، اشتمل على مراحل تنفيذ المواءمة والنظام الإلكتروني للخطط التشغيلية (المكونات - الأهداف - الخدمات - قياس أداء التقسيمات والأفراد)، بالإضافة إلى مواءمة نظام إدارة الجودة وقياس أداء الخدمات والتغذية الراجعة من المستفيد، كما تم تقديم عدد من التوصيات والمقترحات من أجل التحسين.

ويأتي عقد هذه الجلسة استعدادًا لمرحلة التدقيق الخارجي الذي سيكون خلال أغسطس القادم، كما أنها تعتبر استكمالا لجهود الوزارة في إطار متابعة تطبيق نظام إدارة الجودة وذلك من منطلق حرصها على تطوير مستوى الأداء ورفع كفاءة مختلف الأجهزة الإدارية والفنية وتحسين الخدمات وترسيخ قيم التميز في كافة جوانب أنشطتها، إلى جانب الاطلاع على منهجية العمل في التقسيمات التنظيمية المختلفة وكيفية العمل بنظام إدارة الجودة بعد فترة من تطبيقه وأهم النتائج والتوصيات التي ينتج عنها قرارات عملية تحاكي واقع العمل.

الجدير بالذكر أن وزارة البلديات الإقليمية وموارد المياه حصلت على الإشهاد بالمطابقة لمتطلبات مواصفة آيزو ٩٠٠١ في عام ٢٠١٥م وذلك بعد تطبيق نظام إدارة الجودة بديوان عام الوزارة ومديريات البريمي وشمال الباطنة وجنوب الشرقية وبلديات البريمي والسويق وصور.

توقيع مذكرة تفاهم بين «البلديات» و«جامعة الشرقية»

إبراء - سالم البراشدي

وقعت وزارة البلديات الإقليمية وموارد المياه وجامعة الشرقية مذكرة تعاون في برنامجي علوم الغذاء والتغذية الإنسانية والطب البيطري بكلية العلوم التطبيقية والصحية، وقع الاتفاقية عن الوزارة معالي أحمد بن عبدالله الشحي وزير البلديات الإقليمية وموارد المياه وعن جامعة الشرقية البروفيسور فؤاد شديد رئيس الجامعة.

ويأتي الهدف من توقيع هذه المذكرة انطلاقا من أهمية العمل المشترك وتعزيز التعاون بين الجانبين وتنظيم الخطط الدراسية ذات العلاقة لتكون مواكبة لاحتياجات السوق بما يحقق مصالح الطرفين، وتشمل المذكرة العديد من مجالات التعاون من خلال تأهيل الموظفين المنتسبين للوزارة بعقد دورات وحلقات تدريبية في تخصصي علوم الغذاء والتغذية الإنسانية والطب البيطري وابتعاث موظفي البلديات الإقليمية لإكمال دراستهم الجامعية في جامعة الشرقية، كما يمكن للوزارة الاستعانة بالكوادر التدريسية في تقديم المشورات لتطوير الأداء المؤسسي في مجالات الخدمات البيطرية وأمن وسلامة الغذاء والاستفادة من الأجهزة والمعدات الخاصة بمختبرات الجامعة.

من جانب آخر شملت المذكرة التنسيق والتعاون في تدريب طلبة الجامعة المنتسبين لبرنامجي الطب البيطري وعلوم الغذاء والتغذية الإنسانية في المسالخ والمختبرات المركزية ومختبرات المركز الوطني لسلامة الغذاء التابع لوزارة البلديات الإقليمية وموارد المياه.

الجديد بالذكر أن مراسم توقيع الاتفاقية كانت عن بعد نظرًا للأوضاع الاحترازية التي تتبعها المؤسسات الحكومية والخاصة في السلطنة للحد من انتشار فيروس كرونا.

■ وزير البلديات خلال التوقيع

بهدف دعم الأسر المنتجة وإيجاد مجتمع متوازن

حملة «تمكين» تبحث تشكيل واقع اقتصادي جديد

تعمل مجموعة من طلبة جامعة السلطان قابوس بقسم الإعلام بكلية الآداب والعلوم الاجتماعية على مشروع تخرج يسعى إلى تطوير مشروعات الأسر العمانية المنتجة، ويحمل اسم «تمكين» إذ يقدم البرامج والمبادرات التي تساعد الأسر المنتجة على إدارة مشروعاتهم بكفاءة، ونشر الوعي بأهمية دعم تلك الأسر المنتجة لإيجاد مجتمع متوازن.

ونظمت المجموعة من أجل تحقيق أهداف المشروع دورات تأهيلية مجانية للأسر المنتجة قدمها عدد من المؤثرين العمانيين في مختلف المجالات، كان أولها دورة تسويقية قدمتها سبأ البوسعيدية مؤسسة شركة فيرال عمان للتسويق الرقمي، وريادية خبيرة في الاتصالات الاجتماعية، ضمت الدورة عدد من العناصر التي تهم أي مشروع للتسويق وزيادة المبيعات من خلال مواقع التواصل الاجتماعي، والمرحلة الأولى لبداية أي مشروع، أيضًا المبادئ التي تلتزم بها الأسر المنتجة في إطار التسويق لمنتجاتها، وكيف تجعل الأسر مكانة اجتماعية لمشروعاتها، بالإضافة إلى الصعوبات التي قد تواجهها الأسر في السوق، والنصائح التسويقية الأساسية لتطوير منتجاتها.

فيما قدم الدورة الثانية مسلم الرواس، مصور فوتوغرافي وعضو في فريق آر بي أم عمان، وقد عمل في الدورة التصويرية على التعريف بأساسيات التصوير للمنتجات، وشرح الطرق المختلفة في تصوير المنتجات بطريقة احترافية وجذابة، كذلك التأكيد على الاهتمام بعاملي الإضاءة والزوايا التي يتم عرض المنتجات من خلالها.

وقدم الرواس نصائح للأسر المنتجة في استغلال عامل التصوير كوسيلة جذب للناس، موضحًا الصعوبات التي قد تواجه الأسر في عرض منتجاتها.

وكانت الدورة الثالثة دورة قانونية قدمها محمد العبري محامي ومستشار قانوني ومحكم دولي معتمد، عرَف خلالها الأسر المنتجة ببعض حقوقها وواجباتها، وأكد على وجود عقد مدني لحماية حقوق الأسر المنتجة تنطبق عليه الشروط العامة لقانون المعاملة المدنية. كما أكد على ضرورة تثبيت المشروعات بسجلات تجارية تضمن نجاحها، وقدم قصص واقعية لأسر منتجة أو مشترين في حالة الخلل بالبضائع أو عدم دفع الزبائن، مؤكدًا كذلك على ضرورة حماية الأسر المنتجة نفسها من المسائلات القانونية، بالإضافة إلى ذلك يتم تدشين موقع «تمكين» الأسر المنتجة قريبًا، وهو عبارة عن موقع إلكتروني لعرض مختلف السلع والمنتجات للأسر المنتجة.

تمكين tamkeen لدعم الأسر المنتجة العمانية

٤٩ مريضا تم تنويمهم في المستشفيات يوم الأحد وارتفاع الحالات الحرجة إلى ١٠٤

«كوفيد ١٩» ينتشر في جميع المحافظات ويسجل ١٠٤٣ إصابة جديدة و٤ وفيات

كتب - خالد بن راشد العدوي

توفي ٤ أشخاص أمس الاثنين جراء الإصابة بمرض فيروس كورونا «كوفيد ١٩» بينهم مواطن، وذلك على النحو الآتي: بوشر «حالتان»، ومسقط «حالة واحدة»، ومطرح «حالة واحدة»، وبلغ إجمالي حالات الوفاة ١٠٨ وفيات، كما تم تسجيل ١٠٤٣ إصابة جديدة بالمرض، منهم ٦١٤ عمانيا، بنسبة ٥٨,٩ ٪، و٤٢٩ غير عماني بنسبة ٤١,١ ٪، ليرتفع العدد الكلي إلى ٢٤٥٢٤ حالة موجبة.

وفي نفس السياق أعلنت وزارة الصحة عن تعافي ١٠٧٩ حالة جديدة من المرضى المصابين بالفيروس، مسجلا ارتفاعا في نسبة حالات الشفاء إلى ٣٨,٩ ٪، وبإجمالي وصل إلى ٩٥٣٣ حالة تعاف، فيما انخفضت نسبة المرضى الذين لم يتعافوا حتى الآن وتحت العلاج والرعاية إلى ٦٠,٧ ٪، ويبلغ عددهم حتى اللحظة ١٤٨٨٣ مريضا.

وبلغ إجمالي الفحوصات التي أجريت خلال ٢٤ ساعة الماضية ٣٢٨٣ فحصا، فيما بلغ عدد الحالات المنومة خلال الأحد الماضي ٤٩ حالة، ووصل إجمالي عدد المنومين في مختلف مستشفيات ومراكز الصحة العامة والخاصة ٣١٧ حالة، بينها ١٠٤ حالات حرجة ترقد في غرف العناية المركزة.

حالات الوفاة

وقد بلغت حالات الوفاة بين العمانيين ٣٨ وفاة، و ٧٠ وفاة لغير عمانيين، وتركزت حالات الوفاة عند الفئة العمرية «١٥-٥٩ سنة» بمعدل ٦١ حالة، والفئة العمرية «٦٠ سنة فأعلى» بمعدل ٤٧ حالة، ولم تسجل أي حالة وفاة عند الفئات العمرية «٥-١٤ سنة» و«٠-٤ سنوات»، كما ارتفعت حالات الوفاة عند الذكور بمعدل ٩٢ حالة، و١٦ حالة من الإناث.

وتركزت أغلب حالات الوفاة في محافظة مسقط بمجموع ٨٥ حالة، توزعت في كل من ولايات مطرح بمعدل ٣٢ حالة، والسيب ٣٢ حالة، وبوشر ١٤ حالة، ومسقط ٣ حالات، والعامرات ٤ حالات، وفي محافظة جنوب الباطنة وصل عدد الوفيات فيها إلى ٩ حالات في كل من ولايات بركاء ٤ حالات، والرستاق حالتان، والعوابي حالة، ونخل حالة واحدة، والمصنعة حالة واحدة، و٦ حالات في محافظة شمال الباطنة، توزعت في ولايات صحار ٥ حالات، وفي ولاية السويق حالة واحدة، وفي محافظة جنوب الشرقية ٣ وفيات، توزعت في كل من ولاية صور حالتان، وحالة في ولاية الكامل والوافي بمحافظة جنوب الشرقية، كما سجلت محافظة الداخلية حالتي وفاة، في كل من ولايتي سمائل وإزكي، وسجلت ولاية صلالة بمحافظة ظفار حالة واحدة، وحالة المضيبي حالة وفاة واحدة.

المصابون الجدد

وقد توزعت حالات الإصابة الجديدة في كل من محافظة مسقط بـ ٥١٥ إصابة هي الأعلى تسجيلا بين المحافظات وبنسبة ٤٩,٤ ٪، وتوزعت في كل من ولايات السيب ٢٣٣ حالة، وبوشر ١٣٨، ومطرح ٧٩، ومسقط ٣٠ حالة، و٢١ حالة في ولاية العامرات، و١٤ حالة في ولاية قريات، ووصل العدد الكلي للحالات المصابة في المحافظة إلى ١٧٩٢٠ حالة، وسجلت محافظة جنوب الباطنة ١٥٦ حالة، في كل من ولايات بركاء بواقع ٧٨ حالة، والمصنعة ٢٣ حالة، والرستاق ٢١ حالة، ونخل ١٣، والعوابي ١١ حالة، و ١٠ حالات في وادي المعاول، وارتفع العدد الكلي بالمحافظة إلى ١٦٦٤ حالة.

كما أصيب ١٤٩ شخصا بالفيروس في محافظة الوسطى في كل من ولايتي الدقم ١٤٨ حالة، وهيماء حالة واحدة، ووصل إجمالي الحالات في المحافظة إلى ٩٠٨ حالات، وسجلت محافظة شمال الباطنة ٧٩ حالة إصابة جديدة في كل من ولايات صحار ٣٩ حالة، والسويق ٢٠ حالة، و ٧ حالات في ولاية صحم، ولوى كذلك ٧ حالات، و٥ حالات في شناص، والخابورة حالة واحدة، وبلغ إجمالي الحالات في المحافظة ١٥٨١ حالة.

كما سجلت محافظة الداخلية ٤٩ حالة جديدة منها في ولاية سمائل ١٤ حالة، و١٢ حالة في نزوى، و٧ حالات في إزكي، و٤ حالات في بدبد، و٤ حالات أخرى في بهلا، و ٣ حالات في الحمراء، وحالتان في أدم، وحالة في منح، وارتفع العدد الإجمالي في المحافظة إلى ٩١١ حالة.

وبلغ عدد الحالات الجديدة في محافظة جنوب الشرقية ٤٠ حالة منها في ولايات جعلان بني بوعلي ٢١ حالة، و١٠ حالات في ولاية الكامل والوافي، و٧ حالات في ولاية صور، وحالتان في ولاية جعلان بني بو حسن، وارتفع العدد الكلي بالمحافظة إلى ٥٤٧ حالة.

كما سجلت محافظة شمال الشرقية ٢٦ حالة جديدة، توزعت في ولايات المضيبي بـ ١١ حالة، و ٨ حالات في القابل، و٦ حالات في دماء والطائيين، وحالة في ولاية إبراء، وارتفع العدد الكلي بالمحافظة إلى ٣٥٠ حالة.

كما سجلت محافظة البريمي ١٠ حالات جديدة في ولاية البريمي، وارتفع العدد الكلي بالمحافظة إلى ٢٥٢ حالة، وسجلت محافظة الظاهرة كذلك ١٠ حالات، في كل من ولايات عبري بـ(٥)، وينقل ٤ حالات، وضنك حالة واحدة، مما رفع العدد الكلي بالمحافظة إلى ٢٠٩ حالات.

كما سجلت محافظة ظفار ٨ حالات جديدة في ولايات صلالة بـ (٥)إصابات، وشليم وجزر الحلانيات بإصابة واحدة مما رفع عدد الإصابات فيها إلى ٩ حالات وتخضع جميعها للعلاج والرعاية الصحية، ومرباط تسجل أول حالة، والمزيونة حالة واحدة، وارتفع العدد الكلي بالمحافظة إلى ١٧١ حالة، وسجلت ولاية دبا حالة جديدة، وارتفع العدد الكلي بالمحافظة إلى ١١ حالة.

المرضى المصابون

فيما بلغ عدد المرضى الذين لم يتعافوا حتى الآن ١٤٨٨٣ مريضا، يشكلون نسبة ٦٠,٧٪ من مجمل الحالات موزعين في عدد من المحافظات، بينهم ٥٦٤٨ عمانيا، و ٩٢٣٥ غير عماني، وتركز أغلب المرضى في الفئة العمرية «١٥-٥٩ سنة» بـ ١٣١٦٦ حالة، وفي الفئة العمرية «٦٠ سنة فأعلى» ٦٧٩ حالة، وفي الفئة العمرية «٥-١٤ سنة» ٥٧٤ حالة، وفي الفئة العمرية «٠-٤ سنوات» ٤٦٤ حالة، وعلى مستوى الجنس، بلغ عدد الذكور ١٢٢٤٠ حالة، و١٦٠٥ حالات من الإناث.

حالات التعافي

وبلغت نسبة الشفاء للمرضى المصابين ٣٨,٩٪، بعد تسجيل حالات جديدة للتعافي بلغت ١٠٧٩ حالة تعاف في كل من محافظة مسقط بواقع ٨٥٠ حالة في كل من ولايات السيب ٢٥٤ حالة، وبوشر ٢٤٨ حالة، ومطرح ٢٣٨، والعامرات ٥١، ومسقط ٤٩ حالة، وقريات ١٠ حالات، ووصل عدد المتعافين بالمحافظة إلى ٦٥٣٢ حالة.

كما تعافت ٧٨ حالة في محافظة شمال الشرقية في كل من ولايات المضيبي ٥٤ حالة، ودماء والطائيين ٨ حالات، وبدية ٧ حالات، وإبراء كذلك ٧ حالات، ووادي بني خالد حالة واحدة، والقابل كذلك حالة واحدة، وارتفع العدد الكلي للمتعافين بالمحافظة إلى ٢١١ حالة.

كما سجلت محافظة جنوب الباطنة ٧٦ حالة للتعافي في كل من ولايات بركاء ٤٥ حالة، والمصنعة ٢٨ حالة، ووادي المعاول حالتان، والعوابي حالة واحدة، ووصل عدد المتعافين بالمحافظة إلى ٧٢٢ حالة، كما تعافت ٤٠ حالة في محافظة شمال الباطنة، في كل من ولايات صحم ١٤ حالة، والسويق ٩ حالات، وصحار ٨ حالات، ولوى ٦ حالات، وشناص ٣ حالات، وارتفع عدد المتعافين بالمحافظة إلى ٨٧٤.

كما سجلت محافظة الوسطى ٢٤ حالة تعاف جديدة في ولاية الدقم، ليرتفع العدد الكلي بالمحافظة إلى ٤٨ حالة، وسجلت محافظة الظاهرة تعافي ٤ حالات في ولايتي عبري بـ(٣) حالات، وينقل حالة واحدة، كما تعافت ٣ حالات في محافظة الداخلية في ولاية سمائل، ووصل إجمالي المتعافين بالمحافظة إلى ٥٤٠ حالة.

وسجلت محافظة جنوب الشرقية تعافي حالتين في ولايتي جعلان بني بوعلي وصور، ووصل عدد المتعافين إلى ٢٩٦ حالة، وسجلت ولاية البريمي تعافي حالة جديدة، ووصل العدد الكلي للمتعافين بالمحافظة إلى ١٢٣ حالة، وتعافت حالة واحدة في ولاية خصب، ووصل عدد المتعافين بمحافظة مسندم إلى ٩ حالات.

المؤكد إصابتهم

وقد بلغ عدد المؤكد إصابتهم حتى اللحظة ٢٤٥٢٤ حالة موجبة، بينهم ٩٦٨٦ عمانيا، و ١٤٨٣٨ غير عماني، وتركز أغلبهم في الفئة العمرية «١٥-٥٩» بمجموع ٢٢١٤٦ حالة، وانخفض عددهم في الفئة العمرية «٦٠ سنة فأعلى» وبلغ عددهم ٩٥٠ حالة، وفي الفئة العمرية «٥-١٤» سنة بلغ عددهم ٧٧٩ حالة، أما في الفئة العمرية «٠-٤ سنوات» فـ٦٤٩ حالة، وعلى مستوى الجنس، بلغ عددهم من الذكور ١٩٨٠٨ حالة، و ٤٧١٦ حالة من الإناث.

وقد تركزت أغلب الحالات المسجلة بالسلطنة في محافظة مسقط بـ ١٧٩٢٠ حالة، ثم محافظة جنوب الباطنة بواقع ١٦٦٤ حالة، تلتها محافظة شمال الباطنة بـ ١٥٨١ حالة، ثم محافظة الداخلية بـ ٩١١ حالة، ومحافظة الوسطى ٩٠٨ حالات، فمحافظة جنوب الشرقية بـ٥٤٧ حالة، ثم محافظة شمال الشرقية بـ٣٥٠ حالة، وبلغت في محافظة البريمي ٢٥٢ حالة، ثم محافظة الظاهرة بواقع ٢٠٩ حالات، ومحافظة ظفار ١٧١ حالة، وأخيرا محافظة مسندم ١١ حالة.

وتدعو وزارة الصحة الجميع إلى التقيد التام بإجراءات العزل الصحي في غرفة منفصلة ودورة مياه منفصلة وأن تتم خدمة الخاضع للعزل من خارج الغرفة حسب الإرشادات. وتهيب بجميع المواطنين والمقيمين المداومة على تنظيف اليدين بالماء والصابون وتجنب لمس الوجه والأنف والفم والعينين واتباع العادات الصحية عند العطس والسعال والتقيد التام بتعليمات التباعد الاجتماعي والجسدي الصادرة عن اللجنة العليا ووزارة الصحة وعدم الخروج من المنازل إلا للضرورة، مؤكدة أن الالتزام بالعزل الصحي والتباعد الاجتماعي والجسدي يقي أنفسنا وأسرنا ومجتمعنا من فيروس كورونا إن شاء الله.

٣٢٨٣ فحصا يكشف عن حالات جديدة بين العمانيين بنسبة ٥٨,٩ ٪

١٠٧٩ شخصا تعافوا وارتفاع حالات الشفاء إلى ٣٨,٩ ٪

مرباط تسجل أول إصابة و٩ تحت العلاج في شليم وجزر الحلانيات

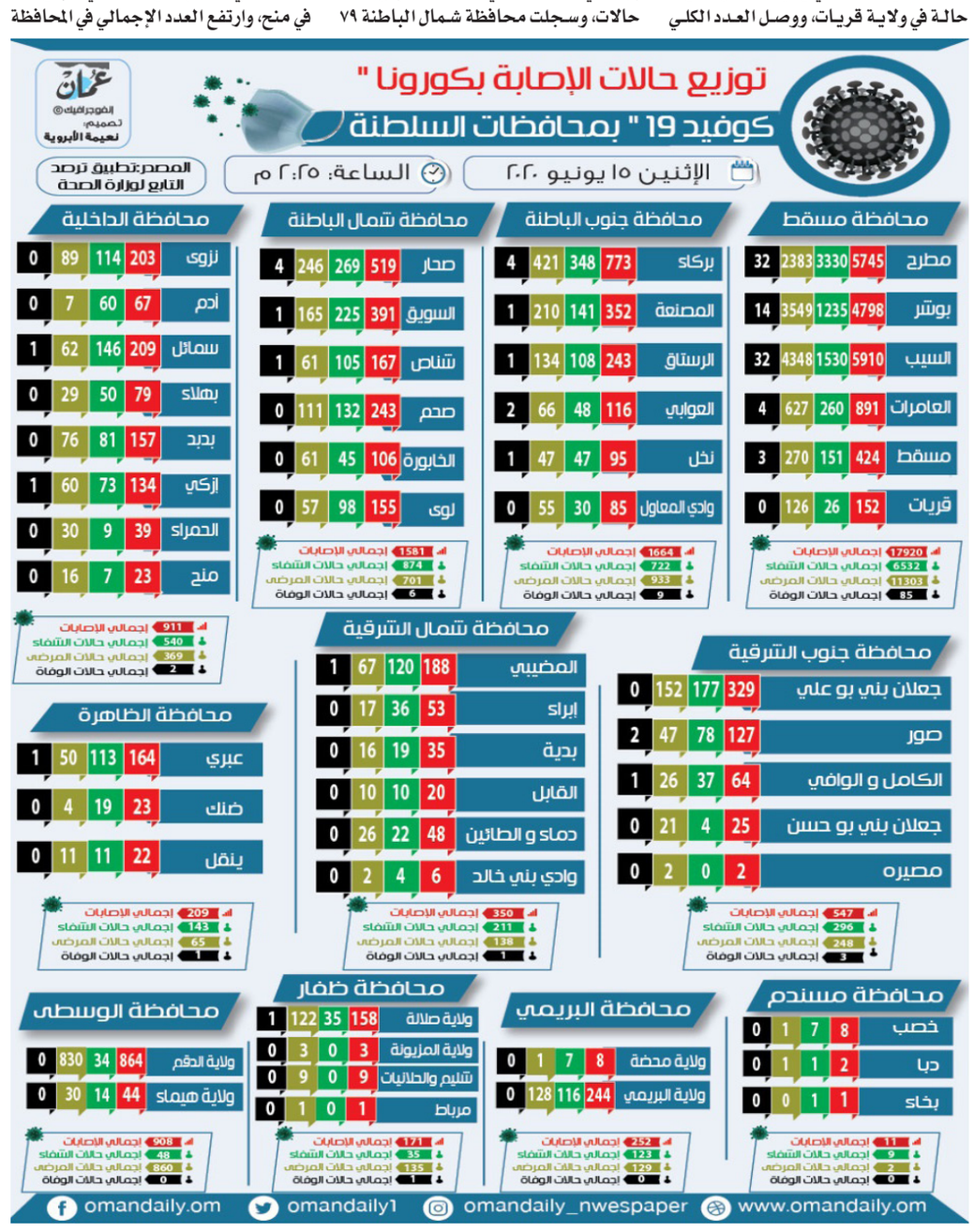

تعمل تلقائيا عن طريق أجهزة الاستشعار

ابتكار «منظومة ممر التعقيم» للحد من انتشار فيروس كورونا

صحم - أحمد البريكي:

نجح المهندس ناصر بن سعيد المعمري من ولاية صحم بمحافظة شمال الباطنة، في ابتكار منظومة ممر التعقيم الذي يعمل على الكشف عن هوية المستخدم من خلال تحديد هوية الوجه حتى وان كان المستخدم مرتديا للكمام أو النظارة ويمكن للمنظومة إخطار المستخدم بضرورة التقيد بالأنظمة المعمول بها في المؤسسة ثم يتم الكشف عن بعد لدرجة الحرارة وربط الرصد ببوابات الدخول وأيضا بنظام الحضور والانصراف للمؤسسة، كما أن المنظومة تعمل عن طريق أجهزة الاستشعار التي تمكن مقصورة التعقيم من التشغيل التلقائي حسب نظام البرمجة المناسب حسب نسبة تركيز محلول التعقيم وحجم مقصورة التعقيم وغيرها من العوامل الأخرى.

وقال المهندس ناصر بن سعيد المعمري مبتكر منظومة ممر التعقيم: جاءت فكرة ممر التعقيم للخروج بتقنيات حديثة من شأنها الحد من انتشار جائحة كوفيد ١٩ وضرورة التعايش مع الأزمة العالمية وتوظيف التقنيات الحديثة من قبل الشباب العماني للتصدي للجائحة، حيث بدأت الفكرة من الجانب الوقائي في مطلع مارس الماضي وتم طرح عدة أفكار للدراسة والتقييم

■ م. ناصر المعمري

كانت من أبرزها نطاق التعقيم الذي طور كمنظومة متكاملة من خلال عدة مراحل، بالإضافة إلى تطوير وتصميم المنظومة بما يتناسب مع منافذ الدخول عبر المؤسسات والجهات المستخدمة وتم مراعاة الوزن الإجمالي وسلامة الأنظمة المستخدمة والتصميم الخارجي للمنظومة.

مراحل تطوير الابتكار

وأضاف المعمري: بعد مرحلة التقييم من قبل الفريق الفني للمشروع تم تنفيذ العينة الأولى بنجاح في منتصف مارس بعدها تمت مخاطبة الجهات المعنية لاستكمال الإجراءات، حيث تم تقديم طلب الملكية الفكرية بوزارة التجارة والصناعة

■ منظومة ممر التعقيم

التي اشتملت على توصيف مفصل للمنظومة التي تم تطويرها لاحقا من خلال عدة مراحل أخذت بعين الاعتبار حجم مقصورة التعقيم وكفاءة التقنية المستخدمة ونظام السلامة والتحديات الحالية في الأسواق ومدى تقبل المستخدم للتصميم المطروح.

الفكرة الفنية

وتابع حديثه: إن الفكرة الفنية للتعقيم في منظومة ممر التعقيم هي التعقيم بالأشعة فوق الصوتية، حيث تعتبر تقنية الموجات فوق الصوتية نظاما يتم من خلاله بذل جهد كهربائي يتم تحويل الجهد الكهربائي لذبذبات ميكانيكية تولد الذبذبات موجات صوتية التي من شأنها توليد فقاعات من سطح السائل كجزيئات معلقة تقوم مروحة الجهاز بنقل الجزيئات الصغيرة الى مقصورة التعقيم على شكل أبخرة بأحجام صغيرة جدا تصل إلى ٥ ميكرون ما يمكنها من المرور عبر مسام الملابس وغيرها وتضمن انتشارا أوسع لسطح التعقيم، وهناك أفكار أخرى يقوم بها الفريق في هذا المجال كالبدلة العازلة التي تعمل على عزل المستخدم كليا من خلال بدلة وخوذة خاصة تعمل بنظام تصفية الهواء الداخل والخارج من البدلة وكذلك هناك مبادرات أخرى في مجال تعقيم الممرات والمناطق العامة نأمل أن تنتقل لمرحلة التنفيذ في القريب العاجل.

دعم الجهات

واختتم المعمري حديثه: إنه تم التواصل مع الجهات المعنية لاستكمال إجراءات التنفيذ والتصنيع، حيث قدمت وزارة التجارة والصناعة الدعم الخاص بتسجيل الملكية الفكرية وكذلك الدعم في التصاريح من قبل المديرية العامة للصناعة والمواصفات والمقاييس والتنسيق مع الجهات المعنية لتسهيل الإجراءات اللوجستية، الأمر الذي كان له الأثر البالغ فيما وصلنا إليه في هذا الابتكار والمنظومة، والشكر موصول لجميع الجهات المعنية كمركز الابتكار الصناعي واللجنة الرئيسية للابتكار التقني لمواجهة جائحة كوفيد ١٩ والدعم من الإخوة في اللجنة، كذلك التسهيلات اللوجستية من مجموعة أسياد خلال فترة التصنيع.

منع القوى الوافدة من البيع بسوقي الخضروات والفواكه والأعلاف في لوى

لوى: عبدالله بن سالم المانعي

يبدأ يوم غد الأربعاء تطبيق قرار منع الأيدي العاملة الوافدة من البيع بسوقي الخضروات والفواكه والأعلاف الحيوانية بولاية لوى، يأتي ذلك تطبيقا لقرار تعميم أصدره مكتب سعادة الشيخ حمد بن خليفة العبري والي لوى بناء على خطاب تلقاه المكتب من مدير بلدية لوى في هذا الشأن.

وأتى التعميم وفق متطلبات مرحلة راهنة بإفساح المجال أمام الشباب العماني لممارسة العمل في مهنة البيع بالسوقين وبعد أن كثرت الشكاوى من الباعة المحليين من وجود المنافسة من قبل الأيدي العاملة الوافدة.

■ سوق الخضروات والفواكه بولاية لوى

افتتاح مركز طبي رابع بالسيب لفحص المصابين بـ «كورونا»

العمانية : افتتحت وزارة الصحة ممثلة بالمديرية العامة للخدمات الصحية بمحافظة مسقط اليوم مركزا طبيًا رابعًا في منطقة الحيل الشمالية بولاية السيب لفحص المقيمين بالسلطنة الذين تظهر عليهم أعراض الإصابة بمرض فيروس كورونا كوفيد١٩

وقال الدكتور عاصم بن محمد المنجي المشرف على المركز: إن المركز يستقبل المقيمين الذين يعانون من أعراض مرضية شبيهة بأعراض مرض فيروس كورونا فيقوم المختصون بأخذ عينة من المريض وتسجيل بياناته الشخصية الدقيقة ومعرفة مكان عمله وسكنه ومن يخالطه في مكان سكنه.

وأوضح أن العينة ترسل إلى المختبر المركزي وفي حالة ظهور نتيجة إيجابية يقوم فريق التقصي الوبائي بالتواصل مع المريض والقيام بإجراءات طبية أخرى، أما في حالة ظهور نتيجة سلبية فيتم إرسال رسالة نصية للشخص على هاتفه تؤكد خلوه من مرض فيروس كورونا.

يشار إلى أن هذا هو المركز الرابع في ولاية السيب للفحص عن من يشتبه في إصابتهم بفيروس كورونا (كوفيد ١٩).

bakers pride
شركة الصلان للصناعات الغذائية ش.م.ع.م
Al Sallan Food Industries Co. SAOC
ص.ب: ٩٧٠ صحار - الرمز البريدي: ٣١١ سلطنة عمان - تلفون: ٢٦٧٥٠٦٢٣ - فاكس: ٢٦٧٥٠٩٤٠

إعلان الدعوة لإجتماعي الجمعية العامة العادية السنوية والجمعية العامة غير العادية لشركة الصلان للصناعات الغذائية (ش.م.ع.م.)

يسر مجلس إدارة شركة الصلان للصناعات الغذائية (ش.م.ع.م)، دعوة المساهمين الكرام لحضور إجتماع الجمعية العامة العادية السنوية والجمعية العامة غير العادية للشركة والمقرر عقده في تمام الساعة ١:٠٠ من ظهر يوم الاثنين الموافق ٢٩ يونيو ٢٠٢٠م، وذلك باستخدام وسائل التقنية الحديثة (المنصة الإلكترونية) ، وفي حالة عدم اكتمال النصاب القانوني فإن موعد إنعقاد الجمعية العامة السنوية (الثاني) سيكون في تمام الساعة ١:٠٠ من ظهر يوم الثلاثاء الموافق ٣٠ يونيو ٢٠٢٠م لمناقشة جدول الأعمال التالي:

أولا : اجتماع الجمعية العامة العادية السنوية

١- دراسة تقرير مجلس الإدارة عن السنة المالية المُنتهية فى ٣١ مارس ٢٠٢٠م ، والموافقة عليه

٢- دراسة تقرير مُراقب الحسابات والموافقة على الميزانية العمومية وحساب الأرباح والخسائر عن السنة المالية المُنتهية فى ٣١ مارس ٢٠٢٠م ، والمُوافقة عليه.

٣- إحاطة الجمعية بالتعاملات التى أجرتها الشركة مع الأطراف ذات العلاقة خلال السنة المالية المُنتهية فى ٣١ مارس ٢٠٢٠م حسب الملحق رقم : (١).

٤- دراسة التعاملات التي ستجريها الشركة مع الأطراف ذات العلاقة خلال السنة المالية التي ستنتهي في ٣١ مارس ٢٠٢١م ، والموافقة عليها حسب الملحق رقم : (١).

٥- تعيين مراقبي الحسابات للسنة المالية التى ستنتهي فى ٣١ مارس ٢٠٢١م ، وتحديد أتعابهم.

٦- انتخاب أعضاء مجلس إدارة جديد للفترة القادمة والمحددة بثلاث سنوات، فعلى من يرغب في الترشيح لعضوية مجلس الإدارة، تعبئة استمارة الترشيح المعدة لذلك والتي يمكن الحصول عليها من وزارة التجارة والصناعة بمسقط وإعادتها مكتملة للشركة قبل موعد انعقاد الجمعية العامة العادية بيومي عمل على الأقل.

ثانيا : اجتماع الجمعية العامة غير العادية :

١- مُناقشة الوضع المالي للشركة وفقاً لأحكام المادة (١٢٩) من قانون الشركات التجارية

٢- مناقشة نظام الشركة الأساسي وفقاً لقانون الشركات الجديد ٢٠١٩م والموافقة على ذلك

ووفقاً للنظام الأساسي للشركة يجوز لأي مساهم أن يفوض خطيا أي شخص آخر لحضور الاجتماع والتصويت على القرارات المتخذة نيابة عنه .

وفى حالة وجود أية استفسارات يرجى الاتصال بالفاضل/ إسماعيل الرشدي، على هاتف ٢٦٧٥٠٦٢٣

رئيس مجلس الإدارة — المستشار القانوني

تبدأ الاثنين المقبل ولمدة ٤٨ ساعة

«ديم» تعزز أداء شبكة نقل المياه بالداخلية تحسبًا لزيادة الاستهلاك

عقدت اللجنة الرئيسية للطوارئ «بديم» أمس اجتماعًا عن بُعد للوقوف على أبرز الاستعدادات والإجراءات التي سيتم اتخاذها في أثناء تنفيذ عدد من الأعمال في أنبوب نقل المياه الرئيسي المغذي لمحافظة الداخلية التي سيتم تنفيذها مساء يوم الاثنين المقبل ولمدة ٤٨ ساعة، وتشمل أعمال التحسينات جملة من الأعمال في الوقت ذاته بما يسهم في استثمار وقت توقف الضخ حيث ستشمل الأعمال استبدال بعض المضخات والمحابس في محطات الضخ الرئيسية في السيب وفنجاء وسمائل، كما سيتم تنفيذ عدد من الأعمال الميكانيكية والكهربائية الأخرى بالخط، وسيشمل تأثير إمدادات المياه بأعمال التحسينات جميع ولايات ومناطق محافظة الداخلية التي تشمل ولايات بدبد وسمائل وإزكي ومنح ونزوى وبهلا والحمراء وأدم.

■ محطة الضخ

■ أحمد الشقصي

واستعدادًا لهذه الأعمال قال المهندس أحمد بن طالب الشقصي مدير المركز الوطني للمراقبة والتحكم بالمياه: «إن أعمال التحسينات في الشبكة جاءت خلال هذه الفترة نتيجة توقعات ارتفاع كمية استهلاك المياه خلال فترة الصيف، كما أن «ديم» ارتأت تنفيذ جملة من أعمال التحسينات والصيانة في وقت واحد لتعزيز الأداء المتوقع بالشبكة وتقليل فترة تنفيذ الأعمال عبر جملة من الاستعدادات بما يضمن عدم تجاوز الوقت المحدد لتنفيذ الأعمال».

وأضاف المهندس أحمد الشقصي: «من ضمن الاستعدادات التي سيتم تنفيذها ملء الخزانات بالمحافظة وتشغيل عدد من آبار المياه، ونتيجة لحجم المحافظة الشاسع لا بد من تضافر الجهود من قبل المشتركين في المحافظة بحيث من الضروري أن يتم ملء الخزانات المنزلية والاستمرار في ترشيد الاستهلاك لعدم التأثر بتوقف إمدادات المياه»، مؤكدا أهمية وجود الخزانات المنزلية لدى المستهلكين وما لها من دور كبير في عدم التأثر بأعمال التحسينات التي تنفذها «ديم» في مختلف محافظات السلطنة وهذا ما ظهر جليا في العديد من المناطق التي لم تتأثر بأعمال التحسينات المنفذة مسبقا نتيجة توفر الخزانات المنزلية لدى المستهلكين وتقليل استهلاكهم.

وأوضح الشقصي أن مركز الاتصال التابع لـ«ديم» على الرقم ١٤٤٢ يعمل على مدار الساعة وعلى استعداد لتلقي البلاغات والملاحظات من المشتركين إضافة إلى التواصل عبر حساباتنا على مواقع التواصل الاجتماعي والموقع الإلكتروني الذي يتم خلالها التفاعل والرد مع المشتركين وملاحظاتهم وتحديث ما يتم من أعمال خلال فترة تنفيذ التحسينات في الشبكة، وتحث ديم المشتركين في جميع ولايات محافظة الداخلية إلى ضرورة استمرارية ترشيد الاستهلاك واتخاذ كافة الاحتياطات اللازمة والتأكد من وجود كميات كافية من المياه في الخزانات المنزلية تكفي لتغطية الطلب خلال فترة التحسينات.

تسجيل ٤٨٠ نوعًا من الطيور بالسلطنة

كتب - حمد الهاشمي :

أكدت جمعية البيئة العمانية تسجيل وجود ٤٨٠ فصيلة ونوعا من الطيور في السلطنة، معظمها من الطيور المهاجرة، التي تسافر بشكل فصلي للتنقل ما بين شمال آسيا وأفريقيا، وربما تصل أبعد من ذلك حتى شمال القارة المتجمدة الجنوبية، بينها ١٠٠ نوع، طيور مستوطنة وتتكاثر في السلطنة.

وقد التقط الدكتور حمد الغيلاني مدير شؤون المجتمع والتوعية البيئية في الجمعية صورة لطائر «الخرشنة» في جزيرة مرصيص - التي تقع شرقي جزيرة مصيرة-، وهو طائر مهاجر يزور السلطنة خلال فصل الصيف للتعشيش.

■ طائر الخرشنة خلال تعشيشه بجزيرة مرصيص

بهدف رفع مستوى الأمن المعلوماتي

تعريف موظفي «تعليمية الداخلية» بوثيقة السياسة الأمنية وتطبيقها

نزوى - أحمد الكندي

نظمت دائرة تقنية المعلومات بالمديرية العامة للتربية والتعليم بمحافظة الداخلية لقاء تعريفيا بوثيقة السياسة الأمنية وتطبيقها استهدف موظفي المديرية وأقيم عن بعد عبر الغرفة الافتراضية لبرنامج gle eet ، وهدف اللقاء إلى رفع مستوى الأمن المعلوماتي في مجال أمن المعلومات للموظفين المنتسبين للمديرية، ولتأمين بيئة العمل من مختلف الحوادث الأمنية في مختلف جوانب العمل اليومية، وتضمنت المبادرة التعريف بسياسات أمن المعلومات وهي مجموعة من القواعد التي يجب اتباعها عند التعامل مع المعلومات والأصول التي تتوافق مع أهداف العمل.

حيث ابتدأ اللقاء بكلمة قدمها سيف بن حمد العبدلي المدير العام المساعد للشؤون الإدارية والمالية والمشاريع قدم فيها شكره لفريق المحافظة على أدوارهم وجهودهم في هذا المجال، مؤكدا تقديم الدعم لهم والمساندة من قبل المديرية في سبيل إنجاح خطط الفريق التوعوية.

وقدم يحيى بن خالد النبهاني أخصائي أمن معلومات أول رئيس فريق المحافظة لتطبيق السياسات الأمنية ورقة عمل بعنوان «تطبيق السياسات الأمنية» التي تضمنت التعريف بالسياسات الأمنية، حيث إن وزارة التربية والتعليم ملتزمة بالحفاظ على أمن الأصول متمثلة في الأجهزة المادية والبرمجيات والبيانات والمعلومات، وتحدث النبهاني عن أهمية المعلومات من حيث زيادة الاعتماد على أنظمة المعلومات في إنجاز العمل والمعاملات الإلكترونية، والحكومة الإلكترونية وانتشار استخدام شبكات الحاسب والإنترنت لأداء الأعمال وسرعة تغير مجال التقنية المعلوماتية وتزايد عدد المخترقين وتقابلها زيادة عدد الثغرات الأمنية.

■ يحيى النبهاني

■ سامية الخيارية

■ سيف العبدلي

كما تطرقت الورقة إلى أهمية السياسات الأمنية وعناصر أمن المعلومات وأبعاده الثلاثية، وأهداف الوثيقة كحماية أصول معلومات وزارة التربية والتعليم من جميع التهديدات، سواء كانت داخلية أو خارجية، متعمدة أو عرضية وضمان استمرارية العمل من خلال تفادي الحوادث الأمنية أو خفض تأثيرها أو تصحيحه وتبني المعايير الأمنية المناسبة لاتخاذ إجراءات وقائية بما يضمن حماية سرية أصول المعلومات المحمية ونزاهتها وتوافرها وتحقيق المستوى الأمثل لحماية أصول المعلومات والموارد الخاصة بالوزارة.

وعرج بالحديث عن فريق تطبيق سياسة أمن المعلومات قائلا: «هو فريق تم تأسيسه لمتابعة تطبيق وثيقة سياسات أمن المعلومات المعدة من قبل وزارة التربية والتعليم متمثلة في دائرة أمن المعلومات، واختتم بذكر أعضاء فريق تطبيق سياسة أمن المعلومات وخطة الفريق، بينما فيها خططه التوعوية وخطط المتابعة».

أما ورقة العمل الثانية فقدمتها سامية بنت عبدالله الخيارية أخصائية أمن معلومات وعضو بالفريق، بعنوان السياسات الأمنية مبتدئة بموضوع حوكمة تقنية المعلومات والمعايير والأطر العالمية والوطنية، بعد ذلك تطرقت الخيارية إلى وثيقة سياسة أمن المعلومات وضوابطها والهدف منها وكيف تساعد وثيقة السياسة الأمنية في تحقيق أهداف المديرية والمباني التابعة لها والأدوار والمسؤوليات وبعض الممارسات غير الآمنة. واختتمت الخيارية ورقتها بسرد نتائج تطبيق السياسة التي تلخصت في التخفيف من المخاطر وإساءة استخدام المعلومات والتقليل من التكاليف المحتملة لإصلاح الأضرار وتحقيق أقصى مستويات الحماية للموارد والأصول.

وفي ختام اللقاء فتح المجال للاستفسار والمناقشة من جانب الحضور الافتراضي لتوجيه الأسئلة والاستفسارات عن الوثيقة وفريق تطبيقها بالمحافظة وبمشاركة ملوك الهطالية عضوة الفريق.

استغلال تدفق فلج قرية القابل بالمضيبي في الري

■ فلج قرية القابل بولاية المضيبي

المضيبي - علي بن خلفان الحبسي

يتدفق فلج قرية القابل بولاية المضيبي بمحافظة شمال الشرقية خلال هذه الأيام بغزارة بعد موجة الأمطار التي شهدتها الولاية ويجري جزء كبير من الفلج في الصحراء والباقي يتم استغلاله لري مساحات النخيل والمحاصيل الأخرى بالقرية.

وشكلت مياه الفلج المنسابة في الوادي وبين أشجار السمر منظرا ساهم في تلطيف الجو خاصة خلال هذه الفترة من الصيف التي تكون فيها عادة معظم الأفلاج في تراجع لمناسيب مياهها بينما يقوم الأهالي حاليا باستصلاح الأراضي الزراعية بالقرية للاستفادة من زيادة مياه الفلج.

يذكر أن معظم أفلاج ولاية المضيبي قد زادت مناسيب المياه بها نتيجة الأمطار حيث يوجد بولاية المضيبي والنيابات والقرى التابعة لها نحو ١٦٥ فلجا تتوزع بين الغيلية والداودية.

غرس أهمية الأمن الغذائي في نفوس الطلبة وتدريبهم على ريادة مشروعات تجارية

«تعليمية» جنوب الشرقية تناقش تنفيذ مشروعي الزراعة المائية والأحيومائية

صور - سعاد بنت فايز العلوية :

قررت المديرية العامة للتربية والتعليم بمحافظة جنوب الشرقية بدء تنفيذ مشروع «منتج مدرستي» بالمحافظة والسماح للشركة المنفذة بإقامة البنية الأساسية للمشروع حسب الخطة المعدة لذلك على أن يقوم الطرف الثاني المتمثل في وزارة الزراعة والثروة السمكية بمخاطبة الشركة المنفذة للبدء بتنفيذ المشروع.

وبحثت المديرية العامة في اجتماع عقدته أمس خطوات وآليات تنفيذ المشروع الذي يهدف إلى غرس أهمية الأمن الغذائي في نفوس الطلبة وتدريبهم على مهارات ريادة المشروعات التجارية، الذي يأتي تنفيذه بالتعاون مع المركز الوطني للتوجيه المهني ووزارة الزراعة والثروة السمكية ممثلة بدائرة التنمية الزراعية بصور وبتمويل من الشركة العمانية الهندية للسماد (أوميفكو).

ويتمثل منتج مدرستي في مشروع الزراعة المائية بمدرسة أحمد بن ماجد للتعليم ما بعد الأساسي ومشروع الزراعة الأحيومائية بمدرسة سلطان بن مرشد للتعليم الأساسي، ويتم تنفيذه على مرحلتين: الأولى تتمثل في تنفيذ البنية الأساسية للمشروعين والدعم اللوجستي والمواد المستخدمة في المشروع، فيما تتمثل المرحلة الثانية في تنفيذ التدريب والتوعية. وألقى عبدالله بن علي الفوري مدير عام تعليمية جنوب الشرقية كلمة أكد فيها أهمية إقامة مثل هذه المشروعات بمدارس المحافظة وما لها من نتائج إيجابية على الوعي الذاتي لدى أبنائنا الطلبة بالأمن الغذائي وأهمية تنفيذ المشروعات الصغيرة والمتوسطة والاستدامة الاقتصادية على مستوى وطننا العزيز موضحا مهام الجهات المشرفة على المشروع ومدى استعداد مدارس المحافظة له. وتحدث المهندس خالد بن حمدان الحضرمي مدير دائرة التنمية الزراعية بصور، موضحا أهمية المشروع اقتصاديا وتنمويا ومثمنا دور المديرية العامة للتربية والتعليم بمحافظة جنوب الشرقية ممثلة بقسم التوجيه المهني في العمل والاهتمام بتنفيذ المشروع وتسهيل كافة الصعوبات التي تواجهه كما استعرض إنجازات دائرة التنمية الزراعية بصور والمقترحات التطويرية للمشروع.

كما قدم زهران بن ناصر المغدري المدير المساعد لدائرة الدراسات والدعم الفني بالمركز الوطني للتوجيه المهني عرضا مرئيا حول مشروع (منتج مدرستي) تناول خلاله فكرة المشروع والجهات المسؤولة عن تنفيذه وأهداف المشروع والتكلفة المالية لتنفيذه ومواقع تنفيذه في المحافظة، وتطرق المهندس وليد بن سالم العبري باحث بالمديرية العامة للبحوث الزراعية والحيوانية بوزارة الزراعة والثروة السمكية إلى خطة تنفيذ المشروع وآليات تدريب القائمين عليه والتحديات التي يمكن أن تواجه القائمين على المشروع، يذكر أن الاجتماع ترأسه عبدالله بن علي الفوري مدير عام تعليمية جنوب الشرقية وبحضور خالد بن حمدان الحضرمي مدير دائرة التنمية الزراعية بصور وممثلين عن المركز الوطني للتوجيه المهني وتعليمية جنوب الشرقية ودائرة التنمية الزراعية بصور ومدرستي أحمد بن ماجد وسلطان بن مرشد.

■ نموذج لمشروع الزراعة الأحيومائية

■ نموذج لمشروع الزراعة المائية

وزارة التجارة والصناعة
دائرة الملكية الفكرية
إعـــلان

تعلن دائرة الملكية الفكرية عن طلب تسجيل العلامة التجارية المقبولة وفقا لأحكام قانون حقوق الملكية الصناعية الصادر بالمرسوم السلطاني رقم ٢٠٠٨/٦٧.

طلب تسجيل العلامة التجارية رقم : ١٣٢١٦٨
في الفئة ٣٥ من أجل السلع/الخدمات :
بيع الأدوات الرياضية .
TOUCH WEAR
باســـــم : مؤسسة خالد جمهان عبدالكريم طاهر للتجارة
الجنســـية : عمانية
العنـــوان : ص.ب : ٨٥٤ ر.ب : ٢١١ صلالة ، محافظة ظفار ، سلطنة عمان
تاريخ تقديم الطلب : ٢٠١٩/١٠/١٣

إعلان بتحويل الشكل القانوني

تعلن شركة ساس المحيط للتجارة والمقاولات توصيه تحت رقم ٤١١٤٦٢٠ إنها بصدد تحويل شكلها القانوني من شركة توصية إلى شركة الشخص الواحد وفقا للمادة رقم (٤) (٢) من قانون الشركات التجارية رقم ٢٠١٩/١٨م وتعديلاته .
وكل من له اعتراض على ذلك أن يتقدم باسباب اعتراضه لادارة التجارة والصناعة بمحافظة جنوب الشرقية خلال مدة شهرين من تاريخ نشر هذا الاعلان. .

مفقودات

فقدت المواطنة لمياء بنت حسن بن موسى سند ملكية ارضها السكنية رقم ٣٩٢ بالمربع ٢/١٧ الكائنة في الخوير البالغة مساحتها ٣٠٩,٣٩م٢ فعلى من يجده أن يسلمه لأقرب مركز للشرطة أو لأمانة السجل العقاري .

إعلان تخفيض رأس مال

وفقا لاحكام المادة ١٥٠ من قانون الشركات التجارية تعلن شركة ميسم الابريز العالمية ش.م.م المقيدة بالسجل التجاري رقم ١١٠٩٣٤٤ أنها بصدد تخفيض رأس مالها من ٢٥٠,٠٠٠,٠٠٠ إلى ٣٠,٠٠٠,٠٠٠
وكل من له اعتراض على ذلك أن يتقدم باسباب اعتراضه لامانة السجل التجاري بوزارة التجارة والصناعة في خلال ثلاثين يوما من تاريخه .

مفقودات

فقد المواطن حسن بن عبدالله بن صالح الشكيلي سند ملكية ارضه السكنية رقم ٩ بولاية المصنعة بحي الشرس بالمربع الشرس البالغة مساحتها ٦٦٠ م٢ فعلى من يجده أن يسلمه لأقرب مركز للشرطة أو لأمانة السجل العقاري .

مفقودات

فقد المواطن احمد بن سالم بن علي المرزوقي سند ملكية ارضه الزراعية رقم ١٦٧٦ بالمربع خور الحمام بولاية صحم البالغ مساحتها ١٥٥٤م٢ فعلى من يجده أن يسلمه لأقرب مركز للشرطة أو لأمانة السجل العقاري .

مفقودات

فقد المواطن يونس بن عيسى بن محمد الشبيبي سند ملكية ارضه السكنية رقم ١٠٥ بولاية المضيبي بالحي لزق بالمربع لزق /١ البالغة مساحتها ٦٦١ ستمائة وواحدا وستين مترا مربعا
فعلى من يجده أن يسلمه لأقرب مركز للشرطة أو لأمانة السجل العقاري .

إعلان بتخفيض رأس مال الشركة

وفقا لاحكام المادة ١٥٠ من قانون الشركات التجارية تعلن شركة أي بي آي شواتيك عمان شركة مقفلة والمقيدة بالسجل التجاري بصلالة تحت رقم ١٠٥٠٩٠٤ انها بصدد تخفيض راس مالها من ٦٧٥٠٠٠ ألف ريال عماني إلى ٢٠٠٠٠ ألف ريال عماني .
وكل من له اعتراض على ذلك عليه أن يتقدم باسباب اعتراضه لامانة السجل التجاري بوزارة التجارة والصناعة في خلال ثلاثين يوما من تاريخه .

مفقودات

فقد المواطن محفوظ بن مبروك بن سعيد بيت براكة سند ملكية أرضه السكنية رقم ٣٢٥ بالمربع و F/ الكائنة في الجنوبية شمال العوقدين البالغة مساحتها ٦٠٠ م٢ فعلى من يجده أن يسلمه لأقرب مركز للشرطة أو لأمانة السجل العقاري .

عُمان الاقتصادي

تصدر عن مؤسسة عُمان للصحافة والنشر والإعلان

al andail

الثلاثاء ٢٤ من شوال ١٤٤١هـ الموافق ١٦ من يونيو ٢٠٢٠م العدد ١٤٢٥٩

Tuesday 16 June 2020 - Edition No 14259

تسجيل ٤٣٧٥٣ طلبا لتجديد تصاريح عمل القوى الوافدة الشهر الماضي

أوضحت وزارة القوى العاملة أن عدد الطلبات المقدمة إلكترونيا بموقع وزارة القوى العاملة لخدمة تجديد تصاريح العمل للقوى العاملة غير العمانية خلال شهر مايو الماضي بلغ في جميع المحافظات (٤٣٧٥٣) طلبا، منها (٣٨٠٨٠) طلب تجديد تجاريا و (٥٦٧٣) طلب تجديد خاصا، وسجلت محافظة مسقط أكبر عدد من طلبات التجديد الإلكترونية بـ (١٨٦٩٣) طلب تجديد تجاريا وخاصا، بينما تم تسجيل (٢٤٣) طلب تجديد فقط في محافظة مسندم.

وأشارت الوزارة إلى أن خدمة تجديد تصاريح العمل للقوى العاملة غير العمانية تتيح لأصحاب العمل تجديد تصاريح العمل التي انتهت أو شارفت على الانتهاء وهي الأكثر طلبا خلال شهر مايو الماضي.

و قد بلغ عدد طلبات تجديد تصاريح العمل الإلكترونية في محافظة مسقط (١٨٦٩٣) طلب تجديد منها (١٧٣٣٧) طلب تجديد تجاريا و(١٣٥٦) طلب تجديد خاصا، أما في محافظة شمال الباطنة فبلغ (٦٥٤٤) طلب تجديد، منها (٥٣٩١) طلب تجديد تجاريا و(١١٥٤) طلب تجديد خاصا، وبلغت طلبات تجديد التصاريح في محافظة ظفار (٤٥٦١) طلب تجديد، منها (٤٠١٠) طلبات تجديد تجارية و (٥٥١) طلب تجديد خاصا، بينما بلغ عدد طلبات التجديد في محافظة الداخلية (٢٩٧٥) طلب تجديد منها (٢٣٩١) طلب تجديد تجاريا و (٥٨٤) طلب تجديد خاصا، وفي محافظة جنوب الباطنة (٣١١٥) طلب تجديد منها (٢٦٧١) طلب تجديد تجاريا و (٤٤٤) طلب تجديد خاصا.

وبلغ اجمالي عدد طلبات التجديد في محافظة شمال الشرقية (٢١١٩) طلب تجديد منها (١٦٦٤) طلب تجديد تجاريا و(٤٥٥) طلب تجديد خاصا، أما في محافظة جنوب الشرقية فبلغ (٢٦٥٦) طلب تجديد منها (٢١١٥) طلب تجديد تجاريا و(٥٤١) طلب تجديد خاصا، وفي محافظة الظاهرة (١٤٧١) طلب تجديد منها (١١٠٠) طلب تجديد تجاري و(٣٧١) طلب تجديد خاصا.

كما بلغ عدد طلبات التجديد في محافظة البريمي (١٠٩٢) طلبا منها (٩٧٦) طلب تجديد تجاريا و (١١٦) طلب تجديد خاصا، وفي محافظة الوسطى (٢٨٤) طلب تجديد منها (٢٣٦) طلب تجديد تجاريا و (٤٨) طلب تجديد خاصا، وفي محافظة مسندم بلغ عدد طلبات التجديد (٢٤٣) طلب تجديد منها (١٩٠) طلبا تجاريا و (٥٣) طلب تجديد خاصا.

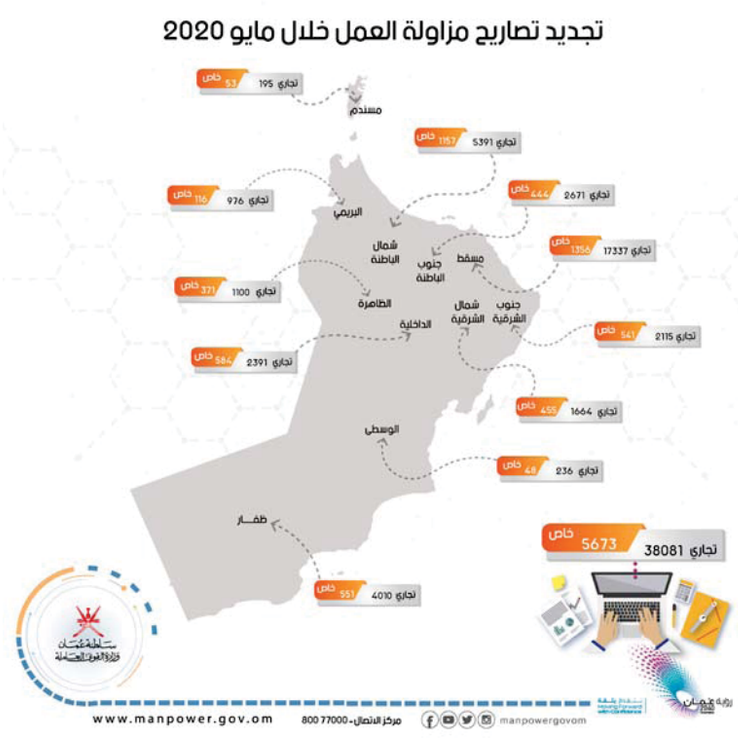

مناقشة واقع السياحة العربية في ظل جائحة «كوفيد-١٩» .. غداً

العمانية: يعقد المجلس الوزاري العربي للسياحة غدا الاربعاء اجتماعا طارئًا عبر الاتصال المرئي بمشاركة السلطنة والدول الأعضاء والمنظمة العربية للسياحة لمناقشة تداعيات جائحة فيروس كورونا «كوفيد-١٩» على قطاع السياحة العربية وبحث آليات وحلول تعافي القطاع بالمنطقة.

يمثل وفد السلطنة في الاجتماع معالي أحمد بن ناصر المحرزي وزير السياحة.

وسيناقش الاجتماع واقع السياحة العربية في ظل جائحة كورونا من خلال التقارير والتحاليل والبيانية التي عملت المنظمة العربية للسياحة على إعدادها بالتعاون مع الاتحاد العربي للنقل الجوي والتي لخصت الآثار المتوقعة على قطاعي السياحة والطيران عربيًا ودوليًا، ومدى تأثيره على كافة القطاعات الاقتصادية إضافة إلى الاطلاع على توصيات لما بعد جائحة كورونا ومقترحات الدول الأعضاء حول الاشتراطات الواجب توافرها لتشغيل المنشآت السياحية، ويستعرض تقرير المنظمة حول الحزم الاقتصادية التي قدمتها الحكومات العربية لدولها لمواجهة الجائحة.

كما سيناقش سيناريوهات آلية تعافي القطاع السياحي وتوصيات فريق إدارة الأزمات لوزارات وهيئات السياحة بالعالم العربي وتتمثل في حلول عاجلة للتعامل مع الحالات الطارئة وأهمية التأكيد على التعقيم والإجراءات الاحترازية في المنشآت السياحية والفندقية والاستمرار في تدريب العاملين في القطاع على سبل الوقاية.

وسيدعو الاجتماع إلى تشجيع وتحفيز منصات التسويق والمبيعات الإلكترونية العربية وتزويد المطارات بأحدث أجهزة الكشف الطبي والتحاليل الحديثة وتدريب العاملين عليها وأهمية إطلاق منصات افتراضية في ظل الظروف الراهنة لأهم المعالم السياحية لتشجيع مبادرات «خليك بالبيت» للحفاظ على الصحة العامة.

يذكر أن وزارة السياحة وبالتنسيق مع اللجنة العليا المكلفة ببحث آلية التعامل مع التطورات الناتجة عن انتشار فيروس كورونا (كوفيد-١٩) قامت بعدد من الإجراءات للحد من تأثير الجائحة على القطاع السياحي في السلطنة والتعامل مع التأثيرات المتوقعة ومنح تسهيلات للقطاع والسعي إلى عودة العمل إلى المؤسسات السياحية مع الأخذ بالاحترازات الضرورية.

كما قامت الوزارة بإعداد تقرير شامل عن التأثيرات الاقتصادية المتوقعة للجائحة على القطاع السياحي في السلطنة تطرق إلى التأثيرات المتوقعة على المؤشرات العامة والإيرادات والخسائر المالية في القطاع وتقديم حزمة من التسهيلات للقطاع بهدف تشجيع المؤسسات السياحية من ضمنها تأجيل دفع الرسوم السياحية المفروضة على المنشآت الفندقية واستبدال التأشيرات السياحية للأفواج السياحية التي لم تتمكن من المجيء للسلطنة وغيرها من التسهيلات وأعدت دليلًا استرشاديًا حول الإجراءات الوقائية للمنشآت الفندقية لضمان سلامة العاملين والنزلاء.

الذهب يهبط لكن يبقى بنطاق ضيق

رويترز: تراجعت أسعار الذهب الاثنين، لكن متحركة داخل نطاق ضيق، مع تقلص شهية المستثمرين للأصول عالية المخاطر في ظل بواعث القلق من موجة ثانية من الإصابات بفيروس كورونا في بكين.

وفي الساعة ٠٥٤٧ بتوقيت جرينتش، كان السعر الفوري للذهب منخفضا ٠,٢ بالمائة إلى ١٧٢٥,٩٠ دولار للأوقية (الأونصة)، ونزلت عقود الذهب الأمريكية الآجلة ٠,٣ بالمائة لتسجل ١٧٣٢,٥٠ دولار. كان المعدن ارتفع ٢,٦ بالمائة الأسبوع الماضي، محققا أكبر مكاسبه الأسبوعية منذ العاشر من أبريل.

وقال ستيفن إنيس، كبير استراتيجيي السوق لدى أكسي كورب للخدمات المالية، «الاقتصاد ليس على ما يرام، كوفيد-١٩ يعود ولدينا بيئة أسعار فائدة منخفضة، أعتقد أن شراء الذهب سيستمر، «لكن، نحتاج إلى إسهام كبير على صعيد السياسات من مجلس الاحتياطي الاتحادي الأمريكي أو من الحكومات لإضافة ذلك المستوى الرابع من التحفيز كي ينتعش الذهب أكثر».

وبعد أسابيع دون إصابات جديدة تذكر بفيروس كورونا، سجلت بيكن عشرات الحالات في الأيام الأخيرة، في حين تفشت الإصابات الجديدة في أنحاء الولايات المتحدة وزاد نزلاء المستشفيات بأعداد قياسية.

ونال تنامي المخاوف حيال تجدد المرض من الشهية للمخاطرة بين المستثمرين، لتنخفض أسواق الأسهم الآسيوية وأسعار النفط.

وفي المعادن النفيسة الأخرى، تراجع البلاديوم ٠,٤ بالمائة إلى ١٩١٠,٧٦ دولار للأوقية، وانخفضت الفضة واحدا بالمائة إلى ١٧,٢٧ دولار، ونزل البلاتين ٠,٧ بالمائة إلى ٨٠٠,٢٥ دولار.

لتلاعبهما بأسعار الكمامات..
ألف ريال عماني غرامة إدارية ضد صيدليتين ببركاء

فرضت إدارة حماية المستهلك ببركاء غرامات إدارية بلغت ألف ريال عماني ضد مؤسسات تجارية، لمخالفتها قانون حماية المستهلك الصادر بالمرسوم السلطاني رقم (٢٠١٤/٦٦م).

تعود تفاصيل الغرامات إلى تمكن مأموري الضبط القضائي بالإدارة من ضبط صيدليتين تقومان ببيع أحد أنواع الكمامات بسعر مرتفع عن السعر المعتمد له حيث يتقاضيان نسبة ربح تجاوزت النسبة التي حددتها وزارة الصحة، وهو ما يعد مخالفا للقرار رقم ٢٠١١/١٢ والمعدل بالقرار ٢٠١٥/٣٨٨ الخاص برفع أسعار السلع والخدمات استنادا إلى قانون حماية المستهلك الصادر بالمرسوم السلطاني رقم ٢٠١٤/٦٦، وبناءً على ذلك تم فرض غرامة إدارية مقدارها ٥٠٠ ريال عماني لكل مخالف.

سعر نفط عُمان ينخفض بمقدار ٧ سنتات

العمانية: بلغ سعر نفط عُمان تسليم شهر أغسطس القادم أمس الاثنين (٣٩ر٠٤) دولار أمريكي.

وأفادت بورصة دبي للطاقة بأن سعر نفط عُمان شهد امس انخفاضًا بلغ (٧) سنتات مقارنة بسعر يوم الجمعة الماضي الذي بلغ (٣٩ر١١) دولار أمريكي.

وبلغ معدل سعر النفط العُماني تسليم شهر يوليو المقبل (٣٣) دولارًا أمريكيًا و(٦٨) سنتًا للبرميل مرتفعًا بمقدار (١٠) دولارات أمريكية و(٣) سنتات مقارنة بسعر تسليم شهر يونيو الجاري.

مصادر: أرامكو تخفض مخصصات خام يوليو لخمسة مشترين

سنغافورة. (رويترز): قالت سبعة مصادر مطلعة أمس الاثنين: إن أرامكو السعودية، أكبر مُصدر للنفط في العالم، خفضت كميات الخام للتحميل في يوليو التي ستمد بها خمسة مشترين آسيويين على الأقل.

وأضافت المصادر: إن التخفيضات جاءت في الأساس للخامات المتوسطة والثقيلة وشملت مصافي تكرير في دول مثل الصين. وشهدت أربع شركات تكرير تخفيضات أقل في يوليو مقارنة مع يونيو. وطلبت المصادر عدم ذكر أسمائها بسبب حساسية الأمر.

تأتي الخطوة بعد إبرام منظمة البلدان المصدرة للبترول (أوبك) وحلفائها بمن فيهم روسيا اتفاقا للإبقاء على خفض الإمدادات ٩,٧ مليون برميل يوميا، بما يوازي نحو عشرة بالمائة من الطلب العالمي، حتى نهاية يوليو.

لكن السعودية قالت: إنها ستنهي خفضا طوعيا أكبر في إنتاجها وسط دلائل على أن الطلب العالمي يتعافى. وقالت المصادر: إن شح إمدادات الشرق الأوسط وتحسن شهية المصافي للخام دفعا أرامكو لرفع سعر البيع الرسمي لشهر يوليو لآسيا أكثر من المتوقع على الرغم من أن هوامش التكرير والطلب على النفط لم يلحقا بعد بتقييمات الخام المتصاعدة.

وقال ر. راماشاندران مدير المصافي في بي.بي.سي.ال «زيادة أسعار البيع الرسمية أخذتنا على حين غرة وهي غير جذابة لشركات التكرير خاصة في سوق هوامش التكرير فيها ضعيفة».

وقال مصدر على دراية مباشرة بالأمر: إن ذلك أدى لطلب مشتر آسيوي كبير واحد على الأقل لخفض عن الكمية المنصوص عليها في العقد لشهر يوليو بنحو الثلث.

وقال مصدران آخران: إنهم سيزيدون من شراء شحنات من مناطق مختلفة لهذا الشهر مثل خام غرب إفريقيا والخام الأمريكي نظرا لتسعيرها عند مستويات منافسة مع تقليل شراء نفط الشرق الأوسط مرتفع الثمن.

شركة الفجر العالمية ش.م.ع.ع
AL FAJAR AL ALAMIA CO. SAOG

ص ب : ٧٨ القرم سيتي سنتر – الرمز البريدي: ١٠٢ – سلطنة عمان

إعلان الدعوة لحضور اجتماع الجمعية العامة غير العادية

يسر مجلس إدارة شركة الفجر العالمية ش.م.ع.ع دعوة المساهمين الكرام لحضور اجتماع الجمعية العامة غير العادية والمقرر عقدهما في تمام الساعة الثالثة من مساء يوم الأحد الموافق ٢٨ يونيو ٢٠٢٠م وذلك عبر المنصة الالكترونية لانعقاد الجمعيات العامة والتي يمكنكم الدخول اليها عبر موقع شركة مسقط للمقاصة والايداع (www.mcd.gov.om)، وفي حال عدم اكتمال النصاب القانوني للجمعية سيتم عقد جمعية عامة غير عادية ثانية في تمام الساعة الثالثة من مساء يوم الاحد الموافق ٥ يوليو ٢٠٢٠م من خلال المنصة الالكترونية المذكورة أعلاه لمناقشة جدول الأعمال التالي:

١. دراسة مقترح تعديل النظام الأساسي للشركة ليتوافق مع أحكام قانون الشركات التجارية الصادر بالمرسوم السلطاني رقم ١٨ لسنة ٢٠١٩ والموافقة عليه. (حسب المرفق رقم ١)

ووفقاً للنظام الأساسي للشركة وضوابط انعقاد الجمعيات العامة باستخدام وسائل التقنية الحديثة الصادرة من الهيئة نود ان نلفت عنايتكم الى الآتي:

(أ) يحق للشخص الاعتباري دون غيره تفويض شخص طبيعي لحضور اجتماع الجمعية العامة والتصويت نيابة عنه من خلال وسائل التقنية على ان يكون لهذا الشخص الطبيعي رقم مستثمر بشركة مسقط للمقاصة والايداع.

(ب) يبدأ التصويت على أي من البنود المطروحة على جدول الاعمال قبل تاريخ انعقاد الجمعية بمدة لا تزيد على ثلاثة أيام وحتى انتهاء عملية التصويت في يوم الاجتماع، وفي حالة تغيير رصيد المساهم بالزيادة والنقصان فسيتم الغاء عملية التصويت، ويتعين عليه إعادة التصويت مرة أخرى في يوم اجتماع الجمعية.

وفي حالة وجود أية استفسارات يرجى الاتصال بالفاضل/ ليلى بنت سعيد الهادي على هاتف رقم ٩٢٤٣٢٨١٣ ٩٦٨+ أو على البريد الإلكتروني: laila@alfajar.co.om .

رئيس مجلس الإدارة — مدققو الحسابات — مستشارون قانونيون

ضغوط مزدوجة بسبب كورونا وتراجع النفط

شركات الصناعة تخفض التكاليف وتتوقع تباطؤ أعمالها خلال العام الجاري

كتبت: أمل رجب

أعلنت شركات الصناعة العمانية أنها تواجه ضغوطا بسبب المنافسة على أسعار المنتجات الصناعية فضلا عن التداعيات التي نتجت عن تفشي وباء كورونا والتراجع الحاد للنفط وهو ما سيؤدي إلى تأثر أعمالها ونتائجها المالية وسيظهر هذا التأثير بشكل أكبر خلال الأشهر الباقية من العام الجاري، وكشفت الشركات عن توجهها لاتخاذ ما يلزم من تدابير للحفاظ على الربحية وخفض النفقات بهدف تقليل المخاطر، والتركيز على المنتجات ذات القيمة المضافة والجودة العالية ومواصلة تحسين كفاءة التشغيل، وعلى الرغم من حالة من عدم اليقين التي تسود مناخ الاقتصاد العالمي وتجعل من الصعب توقع المسار خلال الفترة المقبلة، إلا أن بعض الشركات أبدت تفاؤلا بشأن إمكانية استقرار الأوضاع بمجرد انتهاء الجائحة الحالية.

وقالت الشركة الوطنية لمنتجات الألومنيوم: إن صناعة الألومنيوم في منطقة دول المجلس أصبحت من القطاعات غير النفطية المهمة وتساهم في النمو الاقتصادي في المنطقة، وتلبي هذه الصناعة في دول المجلس حاليا جانبا مهما من الطلب العالمي المتزايد على الألومنيوم، لكن الصناعة تحت وطأة عديد من العوامل منها ما يشهده النشاط الاقتصادي العالمي من تباطؤ ملحوظ منذ العام الماضي، كما زادت التوترات التجارية وشهدت معظم دول العالم تراجعا في أسواقها المالية، إضافة إلى تراجع النفط وما أدى إليه من تأثيرات، وكان لهبوط أسعار الألومنيوم تأثير مباشر على ربحية الصناعة وأدت الحرب التجارية بين الولايات المتحدة والصين وفرض تعرفة جمركية على الواردات الصينية إلى الولايات المتحدة إلى عدم التوازن في العرض والطلب في بورصة لندن للمعادن، وقد اتجهت أسعار الألومنيوم للانخفاض بسبب الطاقة الإنتاجية الزائدة لدى الصين وصادراتها الكبيرة من المنتجات شبه الجاهزة من الألومنيوم، وتزداد الضغوط على الصناعة في ظل جائحة كورونا المستجد وتزامنها مع التراجع الحاد للنفط وهو ما قاد إلى مزيد من الانخفاض في أسعار السلع والطلب عليها.

ورصدت الشركة أن إيراداتها خلال الربع الأول سجلت نحو ٩,٦ مليون ريال مقارنة مع ١١,٤ مليون ريال في نفس الفترة من العام الماضي، كما سجلت خسائر بسبب انخفاض أسعار الألومنيوم وزيادة تكلفة الطاقة وارتفاع أسعار التمويل والتعرفة الضريبية وزيادة المنافسة وتباطؤ الاقتصاد، وتوقعت الشركة أن تظل الضغوط على صناعة سحب الألومنيوم في السلطنة لأسباب عديدة منها تدفق المزيد من الإنتاج إلى أسواق دول المجلس من قبل المنافسين العالميين، وغياب الضوابط التي تمنع استيراد مقاطع الألومنيوم متدني الجودة، والتقلبات في أسعار بورصة لندن للمعادن، كما أن كبرى مصانع الألومنيوم في منطقة دول المجلس تطبق استراتيجيات تسعير تنافسية، لكن على الرغم من كل هذه التحديات تسعى الشركة للحفاظ على أنشطتها التجارية والالتزام بخطتها الاستراتيجية، وتوسيع قاعدة الزبائن في دول المجلس والدول الأخرى، وزيادة حصتها السوقية وتنفيذ مبادرات تسويقية وتحسين خدمة الزبائن.

وأعلنت شركة صناعة الكابلات العمانية أن المجموعة حققت إجمالي مبيعات ٥١,٩ مليون ريال في الربع الأول من العام الجاري مقارنة مع ٥٠,٢ مليون في الربع الأول من العام الماضي، بينما انخفض صافي الأرباح إلى ١,٥ مليون ريال. أما شركة صناعة الكابلات فقد سجلت مبيعاتها أكثر من ٤٠ مليون ريال بارتفاع يقترب من مليون ريال مقارنة مع نفس الفترة من العام الماضي، وسجلت الشركة ربحا صافيا ١,٤ مليون ريال مقارنة مع ١,٧ مليون في الربع الأول من العام الماضي، وأوضحت شركة صناعة الكابلات أن نتائجها ما زالت تتأثر بسبب الضغوط التنافسية في الأسعار وتقلص أحجام المبيعات بسبب تباطؤ السوق كما من المنتظر أن تأثيرات كورونا وما يتزامن معها من انخفاض سعر النفط سينتج عنهما تباطؤ أو إلغاء لبعض المشروعات وسيظهر تأثير ذلك خلال الأرباع الثلاثة الباقية من هذا العام، وتعمل الشركة على خطط خفض التكلفة وتبني التدابير الضرورية للحفاظ على الربحية.

ومن جانبها، أشارت شركة الأنوار للسيراميك أن عائداتها في الربع الأول بلغت ٥,٧ مليون ريال صعودا من ٥,٤ مليون في نفس الفترة من العام الماضي، وزاد صافي الأرباح ٢٣ بالمائة، وتعتمد الشركة على قدراتها التنافسية في إدارة التكاليف مما منحها الفرصة لتحسين الربحية، وهي تواصل إجراءات خفض التكاليف، وبينما أصبح وضع السوق لا يمكن التنبؤ به في ظل الجائحة الحالية إلا أن الشركة تتوقع استقرار أوضاع السوق بمجرد تحسن الوضع الراهن، كما أن رسوم مكافحة الإغراق المقترحة من قبل دول المجلس على الواردات من الصين والهند سيكون لها تأثير إيجابي على أداء الشركة بمجرد تحسن التأثيرات التي نتجت عن جائحة كوفيد ١٩.

وكشفت الوطنية للمنظفات عن تحقيق إيرادات نحو ٥,٥ مليون ريال مقارنة مع ٦,١ مليون ريال في الربع الأول من العام الماضي، وزادت أرباح الشركة قبل خصم الضرائب بفضل تحسن مزج المنتجات والتحكم في التكاليف، واتبعت الشركة استراتيجية للابتكار في التسويق وحصلت على نتائج جيدة خاصة ما يتعلق بارتفاع المبيعات في السوق العماني كما أعادت الشركة طرح أحد منتجاتها للتعقيم وكان الطلب عليه مرتفعا خلال فترة الجائحة، وستواصل الشركة جهود تحسين المبيعات في السوق المحلي وأسواق التصدير.

وقالت شركة مسقط للخيوط: إن الظروف السائدة بسبب جائحة فيروس كورونا المستجد أدت إلى أوضاع غير مسبوقة وأثرت على الأسواق المحلية والدولية بما في ذلك الشركة نفسها، لكن على الرغم من أن إنتاج الشركة لا يعتبر من السلع الأساسية، إلا أن نتائج الربع الأول كانت جيدة وواصلت الشركة عملها خلال الربع الثاني بدعم من زبائنها على الرغم من أن النشاط كان بوتيرة أقل مما هو معتاد، وقد سجلت الشركة صافي خسارة نحو ٥١ ألف ريال في الربع الأول من العام مقارنة مع أرباح تزيد عن ٢١ ألف ريال في نفس الربع من العام الماضي.

وأعلنت شركة عمان كلورين أنه بالنسبة للشركة الأم، فخلال الربع الأول من العام الجاري كان حجم المبيعات جيدا وهو ما عوض تراجع الأسعار وأدى إلى انخفاض صافي الأرباح بشكل طفيف، وبلغت حصة الشركة الأم في الخسارة لفترة الثلاثة أشهر المنتهية في مارس ٢٠٢٠ مبلغ ٩٥ ألف ريال من الشركة التابعة في الإمارات العربية المتحدة و٢٢٤ ألف ريال من الشركة التابعة من قطر، وفي نظرتها المستقبلية أوضحت الشركة أنها تركز على استراتيجيتها الأساسية للنمو الجغرافي واستكشاف أسواق جديدة ذات إمكانات جيدة للمنتجات وكذلك تعزيز الكفاءة في المعالجات والعمليات، وأوضحت انه على الرغم من أنه من الصعب تصور التأثير على المدى القريب في سوق الطاقة العالمية، إلا أن الشركة متفائلة بحذر بأنها ستحقق نتائج أفضل على المدى المتوسط بفضل الاستثمار الكبير في منتجات السوائل والقيمة المضافة.

■ قطاع الصناعة يسعى للتغلب على التحديات

غياب ضوابط على الواردات متدنية الجودة وتقلبات بورصة المعادن يؤثران على صناعة الألومنيوم

نتيجة الإجراءات الاحترازية وتوقف العديد من الأنشطة التجارية

تراجع معدل أحمال الطاقة الكهربائية بالسلطنة ومحافظة ظفار الأقل استهلاكا

كتب - زكريا فكري

تراجع معدل أحمال الطاقة الكهربائية بالسلطنة خلال الأسبوع الماضي بنسب متفاوتة مقارنة بالفترة نفسها من العام الماضي.

وسجل مركز توزيع الأحمال التابع للشركة العمانية لنقل الكهرباء أعلى معدل للأحمال بالطاقة الكهربائية خلال الأسبوع الماضي في نطاق الشبكة الرئيسية، حوالي (٦٢٢٠) ميجا وات بنسبة انخفاض بلغت ٣,٧ ٪ مقارنة بالأسبوع نفسه من العام الماضي. كما سجل أعلى حمل بشبكة محافظة ظفار خلال الأسبوع نفسه ٥٥٤ ميجا وات بنسبة انخفاض بلغت ٦,٨٪ مقارنة بنفس الأسبوع من العام الماضي.

يذكر أن الإجراءات الاحترازية التي اتخذتها السلطنة في مواجهة فيروس كورونا المستجد (كوفيد-١٩) قد ساهمت في تقليل الأحمال نتيجة تراجع الاستهلاك بعد توقف العديد من الأنشطة التجارية خلال الفترة الماضية، ومن المتوقع أن يعود الارتفاع في الأحمال وبالتالي زيادة الاستهلاك بعد عودة الحزمة الثالثة من الأنشطة والتي أقرتها اللجنة العليا. كما أن معدلات استهلاك الكهرباء في القطاعات التجارية والصناعية بالسلطنة تعتبر معدلات كبيرة مقارنة بالاستهلاك المنزلي أو السكني.

وكان إنتاج السلطنة من الكهرباء بنهاية فبراير الماضي قد بلغ ٤ آلاف جيجا واط في الساعة وبنسبة انخفاض ٥,٦٪ مقارنة بنهاية فبراير عام ٢٠١٩م.

وأشارت الإحصائيات المبدئية الصادرة عن المركز الوطني للإحصاء والمعلومات إلى أن إجمالي إنتاج السلطنة من الكهرباء حتى نهاية فبراير الماضي بلغ ٤ آلاف و٨٠ جيجا واط في الساعة مقارنة مع نهاية فبراير ٢٠١٩م حيث بلغ إجمالي الإنتاج ٤ آلاف ٣٦٦ جيجا واط في الساعة.

وبلغ إجمالي إنتاج الكهرباء في محافظات شمال الباطنة وجنوب الباطنة والظاهرة ألفين و٥٣٨ جيجا واط في الساعة منخفضة بنسبة ٨٪ عن نهاية فبراير ٢٠١٩م.

وارتفع إنتاج محافظتي شمال وجنوب الشرقية بنسبة ١٤٪، بإجمالي إنتاج بلغ ٩١٢ جيجا واط في الساعة مقارنة بـ٨٠٠ جيجا واط في الساعة بنهاية فبراير ٢٠١٩م.

وبلغ إجمالي إنتاج الكهرباء في محافظة ظفار حتى نهاية فبراير الماضي ٤٦٩ جيجا واط في الساعة بانخفاض بلغ ٣٪ عن نهاية فبراير ٢٠١٩م، حيث بلغ الإنتاج ٤٨٣ جيجا واط في الساعة.

وبلغ إنتاج الكهرباء في محافظة مسقط ٤٨ جيجا واط في الساعة، منخفضا بنسبة ٧٥,٨٪ مقارنة بـ١٩٨ جيجا واط في الساعة بنهاية فبراير ٢٠١٩م.

■ إحدى محطات توليد الكهرباء

تونس تقرر عدم اللجوء للدين الخارجي وتجمد الزيادات في الأجور

تونس. رويترز: قال رئيس وزراء تونس إلياس الفخفاخ إنه اتخذ قرارا بعدم اللجوء «للتداين الخارجي وكل ما سيطرأ من مصاريف جديدة لن يتمّ تمويله عبر القروض الخارجية». وقال الفخفاخ إن حكومته ستوقف زيادات أجور موظفي القطاع العام في ظل الوضعية الحرجة للمالية العمومية.

ومن المحتمل أن يفجر الإجراء صراعا مع الاتحاد العام التونسي للشغل صاحب النفوذ القوي المتوقع أن يرفض القرار مما قد يؤدي إلى إضرابات احتجاجا على القرار خاصة في ظل ارتفاع معدلات التضخم.

وقال رئيس الوزراء التونسي في مقابلة مع قناة التاسعة المحلية: إن تونس تحتاج إلى قروض إضافية تبلغ ٤,٥ مليار دينار تونسي (١,٦ مليار دولار) بسبب أزمة فيروس كورونا وإن الحكومة ستسعى للحصول عليها من السوق المحلية. وأضاف إن الدين الخارجي وصل إلى مستويات خطيرة وبلغ الآن ٦٠ في المائة من الناتج المحلي الإجمالي مقابل ٣٠ في المائة في ٢٠١٣ وأنه قرر عدم الاستمرار في هذا النهج.

وتتوقع تونس انكماش الاقتصاد بما يصل إلى ٤,٣ في المائة هذا العام في أكبر تراجع منذ الاستقلال عام ١٩٥٦.

وهبطت إيرادات السياحة نحو خمسين في المائة خلال أول خمسة أشهر من العام الحالي مقارنة بنفس الفترة من ٢٠١٩ بعد هجر السائحين الغربيين الفنادق والمنتجعات التونسية.

وأشار الفخفاخ إلى أن وضع المالية العمومية لتونس حرج جدا وأنه لا يمكن المضي قدما في زيادات الأجور.

وأضاف إن استمر الوضع على ما هو عليه قد تضطر الحكومة إلى التقليص من أجور القطاع العام.

وتونس تحت ضغط من مقرضين دوليين لخفض فاتورة الأجور التي تضاعفت حاليا إلى ما يزيد على ١٧ مليار دينار مقابل ٧,٦ مليار دينار في عام ٢٠١٠.

لكن اتحاد الشغل يقول إن معدل أجور الموظفين في تونس من أقل المعدلات في العالم ولا يفي بالاحتياجات خاصة في ظل ارتفاع التضخم إلى نحو ٦,٣ بالمائة الشهر الماضي.

تراجع حاد في الفائض التجاري لمنطقة اليورو

بروكسل «رويترز»: أظهرت بيانات من مكتب إحصاءات الاتحاد الأوروبي يوروستات أمس الاثنين انخفاض الفائض التجاري لمنطقة اليورو انخفاضا حادا على أساس سنوي في أبريل بسبب إجراءات مكافحة جائحة كورونا التي قلصت أحجام التجارة.

وقال يوروستات: إن فائض التجارة الخارجية غير المعدل لدول منطقة العملة الأوروبية الموحدة التسع عشرة تراجع إلى ٢,٩ مليار يورو في أبريل من ١٥,٥ مليار قبل عام مع تهاوي الصادرات بنسبة ٢٩,٣ بالمائة والواردات ٢٤,٨ بالمائة على أساس سنوي.

وعلى أساس معدل في ضوء العوامل الموسمية، تراجع الفائض التجاري لمنطقة اليورو بدرجة أكبر إلى ١,٢ مليار يورو وهو رقم ضئيل للغاية قياسا إلى فائض الشهر السابق البالغ ٢٥,٥ مليار يورو.

وتراجعت صادرات ألمانيا، أكبر مصدر في القارة، بما يقارب الربع مقارنة مع الشهر السابق، في حين انخفضت صادرات فرنسا وإيطاليا أكثر من الثلث.

تداول ٣,٧٦ مليون سهم

المؤشر يرتفع بشكل طفيف ويستقر عند ٣٥٢٠ نقطة

كتب - ماجد الهطالي

سجل مؤشر سوق مسقط للأوراق المالية ارتفاعا طفيفا للغاية بأقل من نقطة واحدة، وأغلق عند مستوى ٣٥٢٠ نقطة، فيما انخفضت قيم التداول إلى ٨٤٧ ألف ريال عماني وبنسبة ١,٤٪ مقارنة مع آخر جلسة تداول. وصعدت القيمة السوقية ٠,٠١٠٪ مقارنة مع آخر يوم تداول، وبلغت ما يقارب ١٨,٤ مليار ريال.

وارتفع القطاع الصناعة ٠,٢٦٪، والسوق الشرعي ٠,٠٢٪، فيما انخفض مؤشر القطاع المالي ٠,٠٨٪، والخدمات ٠,٠١٪.

وشهدت جلسة أمس تداول أوراق ٣٣ شركة، ارتفعت أسهم ١١ شركة، وتراجعت ٤ شركات، فيما استقرت ١٨ شركة عند نفس مستوياتها السابقة، وتصدر سهم المتحدة للطاقة قائمة أكثر خمس أوراق مالية ارتفاعا بنسبة ٩,٩٪، ثم سهم الجزيرة للمنتجات الحديدية بنسبة ٣٪، وأغلق عند ٩٨ بيسة، وسهم العمانية لخدمات التمويل بـ٢,٥٪، وسعر إغلاق ٨١ بيسة، والباطنة للطاقة ٢٪، والسوادي للطاقة ١,٩٪.

وجاءت شركة الوطنية العمانية للهندسة في صدارة قائمة أكثر خمس أوراق مالية انخفاضا، بنسبة ٤,٦٪ وبسعر إغلاق ١٠٣ بيسات، يليها سيميكورب صلالة بنسبة ٢,٨٪، والأسماك العمانية ٢,١٪، والغاز الوطنية بـ٠,٥٩٪.

وتصدر البنك الوطني العماني قائمة الأسهم الأعلى تداولا من حيث القيمة بنسبة ٢٠٪ وبقيمة ١٧١ ألف ريال، يليه بنك مسقط ١٢٪ وبقيمة تداول ١٠٥ آلاف ريال، والأنوار لبلاط السيراميك ١٢٪ بقيمة ١٠١ ألف ريال، والجزيرة للخدمات ١٠٪ بقيمة تداول ٨٨ ألف ريال، وريسوت للإسمنت ٨,٨٪ بقيمة ٧٤ ألف ريال. وشهدت جلسة أمس تداول ٣,٧٦ مليون سهم، حيث استحوذ سهم البنك الوطني العماني على ١٧٪ من حجم التداولات، وتخطى عدد الأسهم المتداولة مليون سهم، ثم الباطنة للطاقة ١٤,٣٪ وبحجم ٨٩٧ ألف سهم، والأنوار لبلاط السيراميك ١٢٪، وبحجم ٧٤٦ ألف سهم، والأنوار القابضة ٨,٥٪، وبحجم ٥٣٢ ألف سهم، والجزيرة للخدمات ٨,٤٪ وبحجم ٥٢٦ ألف سهم. واستحوذ المستثمرون المحليون على حركة البيع والشراء في السوق، حيث بلغت قيمة مشترياتهم ٧٠١ ألف ريال وبنسبة ٨٢,٨٪، كما بلغت مبيعاتهم ٦٠٧ ريال وبنسبة ٧١٪.

واتجه المستثمرون الخليجيون إلى البيع، حيث بلغت قيمة مبيعاتهم ١٦٨ ألف ريال، وبنسبة ٢٠٪، فيما بلغت مشترياتهم ٧٪ وبقيمة ٦١ ألف ريال.

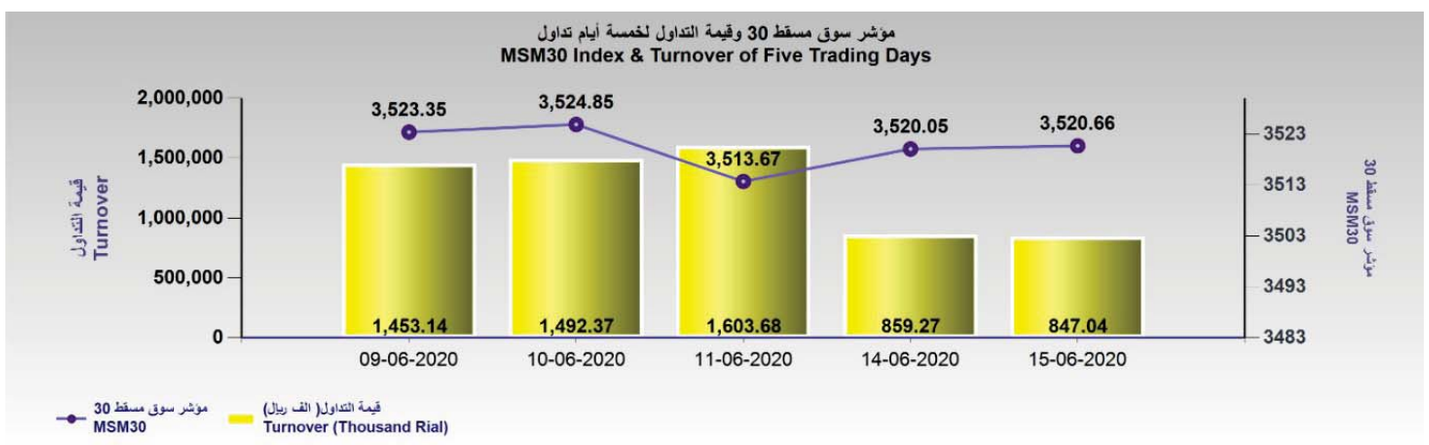

من قبل مخالفين غير ملتزمين بالشروط البيئية

مصانع إعادة تدوير البطاريات تعاني «منافسة غير عادلة» تدفعها للإفلاس

كتبت - رحمة الكلبانية

رصدت «عمان» خلال الفترة الماضية قيام بعض الورش في المناطق الصناعية بشراء بطاريات الرصاص وفتحها بطرق تقليدية وسكب الحمض الموجود بها على الأرض لاستخلاص مادة الرصاص الموجود بها عن طريق الحرق، في ظل غياب أدنى معايير الصحة والسلامة والضوابط البيئية.

إمكانيات مهدرة

وعليه أجرت «عمان» مجموعة من المقابلات لتقصي الآثار البيئية والاقتصادية الناتجة عن هذه الممارسات، والتي من أهمها قيام السلطنة باستيراد ما يقارب ٥٠٠٠ طن سنويًا من الرصاص التي من الممكن تأمينها محليًا عوضًا عن تصديرها من قبل تلك الورش. ويقوم أصحاب تلك الورش بشراء البطاريات منتهية الصلاحية ومن ثم يقومون بفتحها بطرق تقليدية وسكب الحمض الموجود بها على الأرض ومن ثم استخلاص مادة الرصاص الموجودة بها عن طريق الحرق، ويتم كل ذلك في ظل غياب أدنى معايير الصحة والسلامة والضوابط البيئية، وهذه العادة منتشرة في أغلب محافظات وولايات السلطنة وتتم ممارستها من قبل القوى العاملة الوافدة غير الماهرة.

آثار بيئية وصحية

وتعتبر بطاريات الرصاص من النفايات الخطرة بموجب القرار الوزاري (١٨/ ٩٣) والواجب التعامل معها بطريقة سليمة ومستدامة للحد من المخاطر التي تتسبب في تأثير سلبي في الدماغ والجهاز العصبي وتلف الكلى وخصوصا عند الأطفال إضافة لإضراره للبيئة العمانية والغطاء النباتي والتربة نتيجة التخلص من حمض الكبريت الممزوج بالرصاص البالغ كميته ٥٠٠٠ طن سنويا ضمن البيئة العمانية نتيجة الممارسات غير القانونية في التعامل مع بطاريات حمض الرصاص حيث تخرج المناطق الملوثة من الاستثمار نهائيا بالإضافة إلى أن الرصاص عنصر تراكمي سامٌ وينتقل عن طريق تناول الخضار أو الحيوانات التي سبق وتعرضت للتلوث.

إمكانيات مهدرة

ووفقًا لدراسة أجرتها شركة العربية للرصاص، ومقرها منطقة الرسيل الصناعية: يبلغ عدد السيارات المسجلة في السلطنة حوالي ١٤٠٠٠٠٠ سيارة بالإضافة إلى المركبات الثقيلة والبطاريات المستخدمة في الطاقة البديلة والتي بدأت السلطنة بالتوسع في استخدامها وكذلك أجهزة ضمان عدم انقطاع التيار الكهربائي، وعليه تبلغ كمية البطاريات التالفة المولدة سنويا ٢٠٠٠٠ طن. مما يعني سهولة توفير حاجة السلطنة من الرصاص وعدم الحاجة للاستيراد.

منافسة غير منصفة

ونتيجةً للمنافسة غير العادلة التي

بطاريات السيارات قبل إعادة تدويرها

تتعرض لها مصانع الرصاص في السلطنة، لم تتمكن الشركة العربية للرصاص من تأمين إكثر من ١٠٠٠ طن من المواد الأولية وهي تشكل نسبة بسيطة من الطاقة الإنتاجية للشركة البالغة ٥٠٠٠ طن سنويا، مما أدى إلى تراكم الخسائر بالرغم من تعاونها مع الشركة العمانية القابضة لخدمات البيئة «بيئة».

ويرى طارق الوهيبي، أحد العاملين بالشركة أن السبب في ذلك يكمن في عدم التزام الجهات والمؤسسات بتطبيق القوانين النافذة بالتعامل مع البطاريات المستنفذة كخردة بدلا من تصنيفها الفعلي كنفايات خطرة وعدم تطبيق القانون في ما يخص التخلص من حمض الكبريت بطريقة سليمة ورميه ضمن البيئة العمانية أدى إلى عدم قدرة الشركة على الاستمرار في منافسة شركات غير المرخصة ولا تلتزم بالقانون.

وأضاف الوهيبي: نظرًا للكلفة العالية اللازمة لمعالجة حمض الرصاص (والتي تمتلك شركتنا إمكانية معالجتها وإعادة استخدام المياه الناتجة عنها)، وبموجب اتفاقية بازل التي وقعت عليها السلطنة والتي تنص على أن هذا النوع من البطاريات يعد من النفايات الخطرة التي يمنع تصديرها إطلاقا في حال وجود منشأة معالجة ضمن البلد الموقع على الاتفاقية، فقد فشلت الجهود الرامية لإيقاف التعامل غير القانوني لهذه النفايات الخطرة بسبب عدم قدرة الشركة (نتيجة التزامها بتطبيق المواصفات القياسية للبيئة العمانية) على منافسة مؤسسات تفتقر لأبسط القواعد البيئية والتي تقوم بالتعامل مع البطاريات التالفة بطريقة غير قانونية.

على أبواب الإفلاس

وأشار طارق الوهيبي إلى أن مصنع الرصاص التابع للشركة العربية للرصاص يستطيع إعادة تدوير ٧ آلاف طن بطاريات خلال وردية واحدة، والتي يمكن من خلالها

طارق الوهيبي:

في الشركة العربية للرصاص لم نتمكن من تأمين أكثر من ١٠٠٠ طن من المواد الأولية وتبلغ الطاقة الإنتاجية للشركة ٥٠٠٠ طن سنويا

إنتاج ٣٥٠٠ طن من الرصاص، ولكن بسبب المنافسة وعدم وجود مخزون كاف فإن الشركة لا تستطيع العمل كل يوم أو إنتاج أكثر من ٢٠٪ من طاقتها الإنتاجية الفعلية، حيث إنها تتبع آليات جمع وفرز وإعادة تدوير محترفة ومراعية للشروط البيئية، حيث تقوم عبر آلية متخصصة بجمع البطاريات بالتعاون مع شركات عمانية صغيرة، كما يحتوي المصنع على آلة لتكسير وفرز البطاريات بطريقة آمنة وبتكلفة ٥ ملايين دولار بالإضافة إلى وحدة معالجة المياه والهواء لمنع أي تسريبات ضارة.

سامي الساحب:

وزارة التجارة بصدد إعداد لائحة لتنظيم عملية إدارة المخلفات وعدم تصديرها في حال وجود مصانع تستفيد منها

ويقول الوهيبي: إن السبب الوحيد لاستمرار المصنع حتى الآن هو الدعم الذي يتلقاه من مجموعة من الجهات الداعمة، والتي من أهمها: وزارة البلديات التي انتبهت للمشكلة وأصدرت تعميما بالتعاون مع شركة بيئة بتسجيل المحلات، ووزارة الدفاع التي منعت بيع البطاريات المستعملة عن طريق المزادات وطلبوا تسليمها إلينا مباشرة، في حين قامت شركة النفط العمانية بدعمنا ومراقبة مدى التزامنا بالشروط البيئية وكذلك وزارة النفط وعدد من الشركات الأخرى.

إدارة البطاريات

وبعد قيام شركة «بيئة» بدراسة الوضع الحالي ومدى انتشار هذه الظاهرة وتأثيراتها الضارة على الإنسان والبيئة، قامت شركة بيئة بوضع خطة إدارة لبطاريات حمض الرصاص بالتعاون مع الجهات الحكومية ذات العلاقة والشركات المحلية القائمة على إعادة تدوير هذه البطاريات بتكنولوجيا علمية آمنة و ذات معايير عالمية تحتوي وتعالج الانبعاثات الخطيرة التي تنتج عن عمليات إعادة التدوير وتنتج قيمة اقتصادية مضافة للسلطنة، ويكمن دور شركة بيئة أيضا في التواصل مع منتجي ومجمعي البطاريات المنتهية الصلاحية وتنظيم عملية إرسالها إلى مرافق إعادة التدوير المعتمدة داخل السلطنة. كما تقوم بيئة بتكثيف حملات التوعية على أصحاب الورش والقوى العاملة الوافدة حول أضرار الممارسات البدائية وتأثيراتها الضارة على البيئة والإنسان للمساهمة في الحد من انتشار هذه الظاهرة.

وقالت الشركة: إن تحقيق ذلك لن يكتمل من غير تكاتف الجهود والمساهمة في التخلص الآمن لبطاريات حمض الرصاص عبر المجمعين المعتمدين ومراكز إعادة التدوير المخصصة والمعتمدة من قبل الشركة.

حلول قيد التنفيذ

وأكد سامي بن سالم الساحب، مدير عام الصناعة في تصريحات لـ«عمان» على اهتمام وزارة التجارة والصناعة بالقضية حيث قال: نحن على اطلاع على المشاكل التي تواجهها المصانع ليس فقط على صعيد البطاريات ولكن أيضًا بالنسبة للحديد ومشكلة عدم توفر المواد الخام، والتي هي في الأساس موجودة لكن يتم تصديرها دون الاستفادة منها. وبصفتنا مشرفين على القطاع الصناعي فقد قمنا بعقد عدة اجتماعات مع المصانع المتضررة منها الشركة العربية للرصاص للوقوف على المشكلة وتقدير قيمة الاستثمارات ومقدار الضرر الذي تتعرض له.

قرار وزاري منظم

ولحل التحدي الذي تواجهه شركات إعادة التدوير، قال الساحب: نقوم في الوقت الحالي وبالتنسيق مع وزارة البيئة وشركة بيئة وإدارة الجمارك بإعداد لائحة خاصة تنظم عملية إدارة المخلفات وتصديرها وتفرض عقوبات على المخالفين، وقد وصلنا إلى مرحلة متقدمة في إعدادها حيث إن مسودة القرار جاهزة وتمت مناقشتها.

وسيركز القرار - وفقًا لمدير عام الصناعة بوزارة التجارة والصناعة - على منع تصدير بعض المخلفات في حال وجود مصانع محلية يمكن أن تستفيد منها، على أن يتم تصدير باقي المخلفات حتى لا تكدس وتشكل عبئا على البيئة العمانية. بالإضافة إلى فرض رسوم على التصدير.

وأضاف الساحب: اهتمامنا بالمنشآت الصناعية يأتي بهدف تنميتها وتشجيع فتح المزيد منها لدعم الاقتصاد الوطني وتشغيل المزيد من العمانيين.

سالم بن سيف العبدلي
samadshaan@yahoo.com

جهاز الاستثمار العماني والدور المأمول

وجود جهاز متخصص ومستقل يعنى بالاستثمار في السلطنة كان ولا يزال مطلبا بل أصبح ضرورة خاصة في ظل تزايد عدد المؤسسات والشركات الحكومية المعنية بالاستثمار في مختلف المجالات، هذه المؤسسات ينبغي أن تكون تحت مظلة واحدة تشرف عليها وتوجهها وقد سبق أن كتبنا قبل ثلاث سنوات وتحديدا في أكتوبر من عام ٢٠١٧ وفي هذه الزاوية نفسها مقالا بعنوان (هيئة متخصصة للاستثمار).

وأشرنا إلى أهمية وجود مؤسسة واحدة تضم جميع الجهات المعنية بالاستثمار، حيث اقترحنا في حينه إعادة هيكلة الهيئة العامة لترويج الاستثمار وتنمية الصادرات (إثراء) هذه الهيئة التي حاليا تقوم بجهود مقدرة فيما يخص ترويج الاستثمار للقطاعات غير النفطية حيث أعدت العديد من الاستراتيجيات والدراسات للأسواق الواعدة ويوجد لديها ممثلون في العديد من دول العالم وذكرنا أن عمل هذه الهيئة يظل غير مكتمل ما لم تملك الوسائل والقرارات والمهام التي تؤهلها لأن تكون مسؤولة عن الاستثمار بشكل عام.

وبصدور المرسوم السلطاني رقم ٦١ / ٢٠٢٠ الخاص بإنشاء جهاز الاستثمار العماني والذي يتمتع بالشخصية الاعتبارية والاستقلال المالي والإداري ويتبع مجلس الوزراء يكون قد تحقق الحلم الذي كنا نتمناه وقد أشار المرسوم إلى أن تؤول كافة الاختصاصات والمخصصات والحقوق والالتزامات والسجلات والموجودات والأصول والاستثمارات المتعلقة بصندوق الاحتياطي العام للدولة والصندوق العماني للاستثمار والمديرية العامة للاستثمارات بوزارة المالية إلى جهاز الاستثمار العماني معنى ذلك أن ملكية كافة الشركات والاستثمارات الحكومية عدا شركة تنمية نفط عمان ومساهمات الحكومة في المؤسسات الدولية والشركات التي يصدر بشأنها أمر من جلالة السلطان سوف تصبح تابعة للجهاز.

إن وجود جهاز متخصص ومستقل للاستثمار سوف ينمي وينعش الاستثمارات الداخلية والخارجية بعد دراستها بعناية شديدة من قبل مختصين وبالتالي سيساهم ذلك في التنويع الاقتصادي المنشود من خلال هذا الذراع الاستثماري للدولة الذي يستطيع أن ينظم عملية اختيار القطاعات التي يمكن الدخول فيها بعد دراسة كافة المخاطر الممكنة، وفي عام ٢٠١٩ صدر عدد من القوانين الاقتصادية المهمة في إطار اكتمال منظومة التشريعات والأنظمة التي توفر المناخ الاستثماري المناسب في السلطنة وهي قانون استثمار رأس المال الأجنبي وقانون الشراكة بين القطاعين العام والخاص وقانون الإفلاس وأخيرا قانون حماية المنافسة ومنع الاحتكار وجميع هذا القوانين سوف تعزز من عمل الجهاز وتوفر له البيئة القانونية المناسبة.

في دول المنطقة توجد صناديق استثمارية يصل رؤوس أموالها إلى مليارات الدولارات وتستثمر في مختلف دول العالم فيمكن أن نستفيد من تجاربها الناجحة ونتعرف من خلالها على التحديات والعراقيل التي واجهتها في مسيرتها خاصة فيما يخص الاستثمارات الخارجية والتي في أحيانا كثيرة تكون محفوفة بالمخاطر والسلطنة لديها تجارب للأسف لم يكتب لها النجاح في بلغاريا وتنزانيا وفي باكستان لذا لابد من تقييم تلك التجارب للوقوف على أسباب الفشل وعدم تكراره.

ونتوقع العديد من المزايا التي سوف تتحقق من خلال هذا الجهاز المتخصص في الاستثمار لعل أبرزها توحيد الجهود والتي كانت مبعثرة هنا وهناك والتركيز على الاستثمار والابتعاد عن البيروقراطية التي كانت تعاني منها العديد من الأجهزة الاستثمارية لتوفير الجهد والوقت والمال إضافة إلى سهولة التقييم والمتابعة والمراقبة الأداء.

ويبقى أن نقول: إن هذا الجهاز ينبغي أن يدار بكفاءات وكوادر متخصصة تتمتع بخبرة عالية في مجال الاستثمارات وإدارة المشاريع وتحليل المخاطر والتي يمكنها اقتناص الفرص الناجحة والبحث عن المشاريع الاستثمارية المضمونة والتي يمكنها أن ترفد الاقتصاد الوطني وتساهم في التنويع الاقتصادي المنشود ولابد من مراجعة وتقييم التجارب السابقة والتي دخلت السلطنة فيها من خلال الأذرع الاستثمارية السابقة خاصة الاستثمارات الخارجية والتي كلفت الدولة ملايين الريالات ولم نحصل منها على عائد يذكر.

فروع «عُمان العربي» تستأنف العمل كالمعتاد

أعلن بنك عُمان العربي استئناف العمل في كافة فروعه ومكاتبه الـ٦٠ وفق ساعات العمل المعتمدة سابقا، يأتي ذلك في ضوء القرارات الأخيرة الصادرة عن اللجنة العليا لمكافحة فيروس (كوفيد-١٩) ورفع حالة الإغلاق عن غالبية المناطق في مختلف الولايات.

وصرح رشاد بن جعفر الشيخ، رئيس مجموعة التجزئة المصرفية بالوكالة قائلا: «جاء قرارنا بالعودة إلى ساعات العمل المعتادة قبل بدء الحالة الوبائية نابعا من حرصنا على تقديم خدماتنا على أكمل وجه لكافة زبائن البنك في السلطنة، الأمر الذي ينسجم مع قرارات اللجنة العليا مؤخرًا والتي أشارت إلى ضرورة التأقلم مع الوضع الحالي والعودة تدريجيًا للعمل لكي تعود عجلة التنمية للدوران من جديد.

وعليه تم اتخاذ القرار بإعادة افتتاح فروع البنك التي تم تقليص عملها خلال الفترة الماضية حرصا على سلامة الزبائن والموظفين والعودة للعمل وفق الأوقات المعتادة، وبالطبع مع اتخاذ كافة الإجراءات الاحترازية والتعليمات الوقائية الصادرة عن الجهات المعنية لضمان أعلى معايير السلامة لزبائننا وموظفينا على حد سواء». وكان بنك عُمان العربي قد أطلق في بداية الحالة الوبائية برنامجًا متكاملًا للتعامل مع هذه الجائحة على المستوى الداخلي تحت مسمى «وقاية» والذي تشرف عليه مباشرة إدارة الموارد البشرية، حيث عمل البرنامج بنجاح على تقليل عدد الموظفين في مقرات العمل، وتفعيل آليات العمل عن بعد، في الوقت الذي عملت فيه مجموعة التجزئة المصرفية على تفعيل القنوات الرقمية بشكل كامل بحيث يستطيع العميل تلبية غالبية احتياجاته دون الاضطرار لزيارة الفرع.

«الوطني العُماني» ضمن قائمة مجلة فوربس لأقوى ١٠٠ شركة في الشرق الأوسط

صنفت مجلة فوربس البنك الوطني العُماني ضمن قائمتها السنوية لأقوى ١٠٠ شركة في الشرق الأوسط لعام ٢٠٢٠م. وتضم هذه القائمة السنوية الشركات الأكبر في أسواق المال بالمنطقة والأكثر ربحية استناداً إلى تحليل قيمتها السوقية ومبيعاتها وأصولها وأرباحها، وفقاً إلى نتائج القطاع المصرفي والخدمات المالية للفترة المنقضية من النصف الأول من العام الجاري، وأبرزت نتائج البنك الوطني العُماني نجاحه الكبير الملموس وأدائه المالي القوي حيث استمر في إرساء معايير جديدة عبر خدماته المصرفية المبتكرة وذات القيمة المضافة.

وتعليقاً على ذلك، قالت أمل بنت سهيل بهوان، رئيسة مجلس إدارة البنك الوطني العُماني: «يعد انضمامنا لهذه القائمة، للمرة الأولى من نوعها، إنجازا نعتز به حيث يبرز مكانتنا المتنامية بمنطقة الشرق الأوسط، ويظهر جلياً ثمار استراتيجيتنا المدروسة ونجاحنا في تنفيذها، فعلى الرغم من الظروف غير المسبوقة، والتحديات الراهنة، نثق بقدرتنا على مواجهتها

بكل عزم وإصرار لكي نرسخ دورنا كرواد للقطاع المصرفي بالسلطنة».

ومن جانبه، قال السيد وصفي بن جمشيد آل سعيد، الرئيس التنفيذي بالوكالة للبنك الوطني العُماني: «يؤكد الوجود القوي للبنوك في هذه القائمة أن القطاع المصرفي يواصل دوره كأحد أهم وأبرز القطاعات في الأسواق المالية بالمنطقة حيث يوفر ملاذاً آمنا وموثوقا للمستثمرين، وعلى الرغم من الآثار الاقتصادية المترتبة عن جائحة كورونا، نجحنا في البنك الوطني العُماني في الحفاظ على مرونتنا، واستطعنا من خلال تركيزنا على تطوير الخدمات الإلكترونية مواكبة التغييرات المتسارعة في مشهد الأعمال المصرفية، فضلاً عن الاستمرار في دعم زبائننا وتلبية متطلباتهم، واليوم نفخر بوجودنا ضمن قائمة مجلة فوربس لأقوى ١٠٠ شركة في الشرق الأوسط والتي تعد ترجمة حقيقية لالتزامنا بالابتكار، ووضع زبائننا في مقدمة أولوياتنا وقيادة نمو وتطور القطاع المصرفي بالسلطنة».

وبالنظر إلى وضع القطاع المصرفي، استقرت عائدات البنك وحافظ على مكانته ضمن البنوك الأكثر ربحية وذلك بفضل استراتيجيته التي تركز على تنويع مصادر الدخل وتحقيق التوازن بين الاستثمارات والنفقات بما يتماشى مع النمو في الإيرادات كما واصل البنك أداءه القوي متقدماً بخطى ثابتة نحو تحقيق أهدافه طويلة الأجل الرامية إلى تزويد المساهمين بأعلى العائدات وفي نفس الوقت إيجاد فرص أعمال مستدامة، وعلاوة على ذلك، استمر البنك خلال العام الماضي في تركيزه على إيجاد قيمة أكبر لزبائنه عبر تزويدهم بخدمات ومنتجات مبتكرة تلبي متطلباتهم، وتتويجا لذلك، حقق البنك الوطني العُماني الكثير من الإنجازات والنجاحات على المستويين المحلي والإقليمي خلال العام المنصرم، عبر حصوله على جوائز متنوعة من مؤسسات مختلفة.

كهرباء مزون توقع اتفاقية مع «بيئة» للتخلص الآمن من بطاريات حمض الرصاص

أبرمت شركة كهرباء مزون المزود الرائد للكهرباء بالسلطنة، اتفاقية مع الشركة العمانية القابضة لخدمات البيئة «بيئة» للتخلص الآمن من المواد الكيميائية لوحدات البطاريات المستخدمة بالمحطات الكهربائية الرئيسية التابعة لكهرباء مزون.

وستقوم شركة «بيئة» بموجب هذه الاتفاقية بتوفير مرادم معتمدة ومخصصة للتخلص من نفايات بطاريات حمض الرصاص، ومصممة بمواصفات تمنع من تسرب تلك الأحماض، حيث تقوم شركة «بيئة» بتجميعها ونقلها إلى مرافق إعادة التدوير في إطار من الالتزام التام بالمعايير البيئية.

ستسهم هذه الاتفاقية في ضمان حماية البيئة من التلوث وفي تعزيز تواصل سير عمليات كهرباء مزون وفق الأنظمة واللوائح البيئية المعمول بها بالسلطنة، إلى جانب دعم أهداف شركة «بيئة» في تعزيز استدامة البنية الأساسية البيئية على المدى الطويل.

كما تأتي هذه الاتفاقية منسجمة مع القيم الأساسية لشركة كهرباء مزون في الحفاظ على البيئة، وتعكس التزامها بقواعد الصحة والسلامة المهنية والبيئية التي مكنت الشركة من الحد من الأثر البيئي عبر الإدارة المستدامة للنفايات التشغيلية، والإسهام في الحفاظ على التنوع البيولوجي، فضلا عن تأمين سلامة موظفيها وأفراد المجتمع بشكل عام.

رأي عُمان

المسؤولية والتضامن والأفكار الجديدة لمعالجة الآثار الاقتصادية للجائحة

جاءت الأوامر السامية لجلالة السلطان المعظم بتشكيل لجنة تتولى معالجة الآثار الاقتصادية الناتجة عن جائحة فيروس كورونا، امتدادا لمرحلة التعايش ومن ثم التعافي التام من فيروس كورونا «كوفيد ١٩» بإذن الله، في ظل الالتزام والتقيد من قبل الجميع بالإجراءات والقرارات التحوطية وكافة الإرشادات الصحية في هذا الإطار.

وقد أصدر المكتب الخاص أمس الأول بيانا بهذا الخصوص، أوضح فيه أنه «في ضوء الانعكاسات الاقتصادية محليًا وعالميًا الناتجة عن انتشار جائحة فيروس كورونا المستجد (كوفيد ١٩) فقد تفضّل المقام السامي لحضرة صاحب الجلالة السلطان هيثم بن طارق المعظم- حفظه الله ورعاه- فأسدى أوامره السامية الكريمة بتشكيل لجنة منبثقة عن اللجنة العليا المكلفة ببحث آلية التعامل مع التطورات الناتجة عن انتشار فيروس كورونا (كوفيد ١٩)، برئاسة معالي السيد وزير الداخلية رئيس اللجنة العليا تتولى معالجة الآثار الاقتصادية الناتجة عن الجائحة، عبر وضع آلية مناسبة تضمن سرعة عودة الأنشطة الاقتصادية من أجل ضمان تحقيق معدلات نمو اقتصادي بشكل متسارع».

من المعروف مدى الأثر الكبير لهذه الجائحة على كافة القطاعات في كل دول العالم بما في ذلك السلطنة، التي تأثرت جراء ذلك، إذ ليس من أحد بمعزل عما تركته كورونا في البنى الاقتصادية والاجتماعية والثقافية وكافة أنساق الحياة الإنسانية في العالم أجمع، وهذا يستدعي بالطبع لأجل عودة الأمور إلى وضعها الطبيعي جهدا كبيرا تقوم به الجهات المسؤولة بالتشارك مع كافة أفراد المجتمع، بحيث يمكن الخروج إلى أفق جديد في المرحلة المقبلة.

لا شك أن التجربة قاسية ولها آثار سلبية عديدة، غير أنه من ناحية ثانية فإن هذا الاختبار الذي مررنا به لا شك أنه يساعد على استلهام الأفكار الإيجابية التي من شأنها أن تخدم في التصورات المستقبلية لأجل إيجاد الحلول المناسبة، حيث إن التجارب والتحديات غالبا ما تساعد على رؤية المناظير غير المعتادة أو الزوايا التي لم يكن الناس تنظر من خلالها في السابق.

هناك عدد من النقاط التي يجب وضعها في الاعتبار في ظل هذا الأمر السامي، وهي أن الهدف الأساسي الذي يجب أن يتحقق هو ضمان إنجاز معدلات نمو اقتصادي بشكل متسارع، ولابد أن تحقيق هذا الهدف يعني أول ما يعني تضامنية عالية بالإضافة إلى تفعيل كل ما بوسعنا أن نقوم به لتحفيز الإنتاج، والمثابرة على تقديم الأفضل، وتحريك الأفكار المستقبلية والجديدة، والاستفادة من التقنيات الحديثة والابتكار بوصفه قيمة مضافة للمرحلة الراهنة والمستقبلية، وحيث كشفت ظروف كورونا كيف يمكن للابتكار أن يبزغ في الأحوال الصعبة، وهذا ما نطمح في استمراره؛ تلك العقلية الشبابية التي انتبهت إلى تعزيز هذه الجوانب بشكل مميز.

الجانب الآخر يكمن في الطريق إلى تحقيق الأهداف، وهي مسألة وضع الآلية المناسبة التي تتضمن سرعة عودة الأنشطة الاقتصادية المتأثرة جراء الجائحة، ولابد أن هذه المعالجات ليست بالأمر الهين، لكنها تهون بالعوامل سابقة الإشارة من تعزيز التكاتف والأفكار الثاقبة والجديدة وكل الإمكانيات التي بيدنا والتي قد لا ننتبه لها من الوهلة الأولى.

ترامب في مواجهة تحدي تحلل الإجماع السياسي المؤسسي

د. صلاح أبونار

مع تواصل التحركات الاحتجاجية الواسعة التي انطلقت في أعقاب مصرع جورج فلويد، يجد الرئيس الأمريكي ترامب نفسه في مواجهة أكثر من مأزق. ومن أخطر هذه المآزق أن تجد السلطة نفسها عاجزة عن مواجهة احتجاجات سلمية متواصلة وآخذة في الاتساع المطرد عبر مؤسسات فرض القانون المدنية، بينما تفتقد للإجماع داخلها حول شرعية استخدام مؤسسات فرض القانون غير المدنية. ولا يبدو أن الأمر مجرد احتمال نظري، فمقدماته حاضرة الآن بالفعل وفي حضورها تثير مناقشات سياسية جديرة بالاهتمام.

تواصلت الاحتجاجات في اليوم التالي على مصرع فلويد، وفي تواصلها حملت معها صفتين متفاوتي الأهمية والجذرية. تمثلت الأولى الأكثر بروزا ولكن الأقل جذرية وانتشارًا، في أعمال العنف والسلب التي مارستها قلة من المتظاهرين في بعض المواقع.

وتبدو الثانية الأقل بروزا ولكن الأكثر جذرية، في نمط تحركات الفئات الأوسع المشاركة في الاحتجاجات وتركيبتها الاجتماعية، الذي يعزز كونها ليست مجرد رد فعل صاخب عابر على حادث شديد القسوة والاستفزاز، بل تحركات طويلة الأمد تحمل معها ميلا للتوسع الجغرافي والاجتماعي ونزعة لبناء هياكل إدارة ثابتة ومتطورة.

وكان البعد الأول هو الذي احتل واجهة الخطاب الرسمي للبيت الأبيض، ولكن خلف تلك الواجهة من المرجح أن نجد البعد الثاني في مركز القلق والاهتمام. إذ جاءت الأحداث بما تحمله من احتمالات تواصل زمني واتساع جغرافي وتطور في هياكل الإدارة، بينما تفصل الرئيس الأمريكي أقل من ستة أشهر عن موعد الانتخابات الرئاسية. ويحمل هذا السياق الجماهيري المتوسع والمطرد معه، بيئة استقطاب سياسي مناهض للرئيس الراهن، ومجال سياسي على درجة سيولة عالية وبالتالي زاخر باحتمالات تقلبات غير متوقعة، وسياق لتآكل التأثير الجماهيري لما يعتبره الرئيس إنجازاته. والأخطر أن هذا جاء في سياق التأثير العام المدمر الذي حملته الجائحة معها، أي الركود الاقتصادي العام، والفقدان المؤقت لفئات واسعة لوظائفها، والارتفاع متوسط الأمد في معدل البطالة، والانكشاف السياسي لقصور وتحيز جهاز الخدمة الصحية العامة.

ويفسر لنا التحليل السابق التهديد المتسرع، الذي أطلقه ترامب باستخدامه للقوات المسلحة لوضع حد فوري لنهاية الاحتجاجات السلمية إذا لم يتصرف معها حكام الولايات بالحسم والسرعة اللازمين، في كلمته التي ألقاها الأول من يونيو أمام كنيسة سانت بول وعلى يمينه وزير الدفاع وعلى يسارة رئيس أركان الحرب.

ولقد كان لزيارة الكنيسة وتصريحاتها التي سبقتها تصريحات مماثلة، وقعا سياسيا سلبيا مثيرا للنقاش السياسي. ليس فقط لإحاطة وزير الدفاع ورئيس الأركان بالرئيس وبالتالي موافقتهما على توظيفهما في موقف سياسي داخلي، الأمر الذي ترتب عليه طرح مشكلة حدود علاقة الجيش بالسياسات الداخلية ومدى دستورية التهديد باستخدامه لفض مظاهرات سلمية، سواء داخل قيادات القوات المسلحة أو داخل النخب السياسية. بل أيضا لأنه في وقت حدوث الواقعة كانت قوات الحرس الوطني، تفض مظاهرة سلمية تماما في حديقة لافاييت المجاورة للكنيسة، لتفسح الطريق أمام الرئيس لالتقاط صورة أمامها، وبالتالي طرحت الزيارة بشكل عملي مدى استقامة الموقف السياسي للبيت الأبيض، ومن ثم مدى تأهله السياسي لاتخاذ وتطبيق قرار سياسي استثنائي بالمعايير الدستورية، مثل استخدام الجيش في إنهاء مظاهرات داخلية.

وإذا ركزنا اهتمامنا على نمط التداعيات داخل النخب العسكرية، سوف نرصد بوضوح رفضًا عامًا لفكرة استخدام المؤسسة العسكرية في فض الاحتجاجات، ينطلق أساسا من التزامها باحترام الدستور ورفض التدخل لإنهاء مظاهرات سلمية مشروعه وفقًا لأحكام الدستور. ومع تلك الحجة الأساسية تظهر فكرة أخرى هي المشروعية الدستورية لمطالب الاحتجاجات المناهضة للعنصرية، ومحدودية انتهاكات القواعد المنظمة لحق الاحتجاج بما لا يبرر هذا النمط الاستثنائي من التدخل.

وكانت النتيجة المنطقية لمثل هذا الرفض أن أصبح من المؤكد، أنه في اللحظة التي يرى فيها البيت الأبيض أنه لا مناص من تنفيذ تهديده، سوف يواجه حالة من غياب الإجماع السياسي المؤسسي تشل هذا القرار عمليا، وبالتالي ينتقل الموقف إلى مستوى الانقسام المؤسسي. وترتب على ذلك نتيجة أخرى وهي أن مارك إسبر وزير الدفاع اضطر في مواجهة هذا الرفض، للتراجع في ٣ يونيو عن تصريحاته السابقة المؤيدة لمطلب ترامب، والتي وصل فيها لدرجة تشبيه التدخل المطلوب بالتوجه إلى «أرض المعركة». وكان لهذا التراجع دلالته الخطيرة، لأنه الرجل المكلف بتنفيذ الأمر حال صدوره.

ويمكننا رصد تلك التداعيات عبر شكلين. عبر الشكل الأول سنجد بيانات صادرة عن عسكريين متقاعدين شغلوا مناصب قيادية كبرى خلال العقدين الأخيرين، بالتالي كانوا أكثر صراحة وتحديدا بالمقارنة بأقرانهم داخل الخدمة. وتمكننا من رصد ستة قادة بادروا بإعلان آرائهم في أعقاب مشهد الكنيسة: الجنرال جيمس ماتيس وزير الدفاع السابق، والادميرال مايك مولان والجنرال مارتن ديمبسى الرئيسان السابقان لهيئة أركان الحرب، والجنرال توني توماس القائد السابق لقوات العمليات الخاصة، والجنرال جون الآن القائد السابق للقوات الأمريكية في أفغانستان، والجنرال مايكل هايدن المدير السابق لمخابرات الأمريكية. ما الذي قاله هؤلاء القادة؟

سنكتفي هنا بآراء جيمس ماتيس ومايك مولان، لتكاملها التعبيري وقدرتها على إيجاز أراء البقية. في الصدارة سنجد- أولا- فكرة أن أمريكا تمر بلحظة فارقة في نظامها السياسي.

كتب مولان: «أمريكا تواجه نقطة انعطاف وتحول، تجعل من المستحيل أن أقف صامتا». وينبه ماتيس: «ترامب هو أول رئيس أمريكي أراه في حياتي، لا يسعى من اجل توحيد الأمة او حتى التظاهر بذلك، وبدلا من ذلك نراه يحاول أن يقسمنا، ونحن الآن نشهد نتائج ثلاثة أعوام بلا قيادة ناضجة. يمكننا أن نكون متحدين بدونه، معتمدين على قوة مجتمعنا المدني». وهناك - ثانيا - قناعة صارمة بمشروعية الاحتجاجات، مع الرفض الصريح لانحرافات العنف العارضة والجزئية التي تخللتها. كتب مولان: «لا ينبغي لنا الصفح عن أعمال العنف والسلب التي انفجرت في شوارعنا، ولكن يستحيل أن نتجاهل تلك المظالم الواسعة والعميقة من ممارسات العنصرية المؤسسية التي فجرت الغضب. عشت ورأيت الكثير وأعرف ما يكفي، لكي أتفهم حقيقة تلك المشاعر وأنها جميعا ترتكز على خبرات مؤلمة». وكتب ماتيس: «سنجد كلمات: العدالة فوق الجميع، محفورة أعلى واجهة محكمتنا العليا. وهذا هو بالضبط الذي يطالب به المحتجون عن حق. وهذا مطلب عام وموحد يتعين علينا جميعا العمل على دعمه، ولا ينبغي لحفنة خرجت عن القانون أن تصرفنا عنه. فهناك عشرات الألوف من المحتجين الواعين بأهدافهم، والمصرين على أن نعيش وفقا لقيمنا الجامعة بيننا كشعب». وهناك - ثالثا - الإيمان بأن القوات المسلحة ملتزمة باحترام وحماية الدستور الأمريكي، وبالتالي ستخون تعهدها لو تدخلت ضد ممارسة المحتجين لحق من حقوقهم الدستورية. كتب ماتيس: «ينبغي أن نرفض أي تفكير في مدننا بوصفها «أرض معركة» نطالب قواتنا بالسيطرة عليها. لا ينبغي أن نستخدم جيشنا عندما يتطلب الأمر منا ذلك إلا في حالات نادرة، وبطلب من حكام الولايات.

إن إضفاء الطابع العسكري على رد فعلنا كما حدث في واشنطن، من شأنه أن يطلق صراعا زائفا بين جيشنا ومجتمعنا المدني. وهذا العمل يهدد الأرضية الأخلاقية، التي تؤمن لنا تلك الرابطة بين رجال جيشنا والمجتمع الذي أقسموا على حمايته ويشكلون جزءا منه. حفظ النظام العام من مهام الدولة المدنية، والقادة المحليين الذين يفهمون مجتمعاتهم أفضل، ويقفون أمامها موقف المسؤولية». وسوف نجد الشكل الثاني في بيانات صدرت عن قادة كبار لا يزالون في صفوف الخدمة. في حدود متابعتنا أتخذ هذا الشكل أساسا صيغة مذكرات رسمية اصدرها قادة كبار ووجهت إلى الجنود والضباط العاملين تحت قيادتهم، وكان أغلبهم من القوات الجوية مثل الجنرال جون جولدفين رئيس أركان حرب القوات الجوية والجنرال جاى سيلفيريا قائد الأكاديمية الجوية والجنرال كاليت رايت، ثم توجت تلك المذكرات بصدور بيان مشترك داخلي موجه للجنود والضباط أصدرته قيادة الجيش باسم كافة أسلحته. وهذه البيانات الرسمية أقل تحديدا وصراحة من بيانات المتقاعدين، وفي تناولها سنركز اهتمامنا على البيان العام. سنلمس في هذا البيان فكرتين أساسيتين. تشدد الأولى على الفكرة الجوهرية في بيان المتقاعدين: «كل جندي وإداري داخل الجيش اقسم أنه سيعمل على توطيد الدستور والدفاع عنه، وهذا يشمل حق الناس في التجمع والتظاهر السلمي، ومطالبه الحكومة على العمل من أجل شكاويهم ومظالمهم. وسوف نستمر في حماية الأمريكيين، سواء من الأعداء في الخارج أو من (كوفيد-١٩) في الداخل، أو من العنف داخل مجتمعنا الذي يهدد بإسكات الأصوات التي تنطلق وترجونا أن نسمعها». ولكن البيان يبرز أيضا فكرة لا نجدها لدى القادة المتقاعدين، وهي أن تركيبة الجيش صورة من تركيبة المجتمع وتحمل بالتالي البؤر الصراعية نفسها التي فجرت الاضطرابات الأخيرة، الأمر الذي يفرض على الجميع داخلة موقفا يقظا وفعلا إيجابيا. وهكذا يخاطب البيان قادة أسلحة الجيش: «استمعوا إلى جنودكم، ولكن لا تنتظروا منهم أن يأتوا إليكم. أذهبوا إليهم واطرحوا عليهم الأسئلة المثيرة للانزعاج. اجعلوا التعاطف والتواضع رائدكم في حركتكم، وأوجدوا من حولكم بيئة يشعر فيها جنودكم بالراحة والقدرة على التعبير عن مظالمهم. دعونا نكون أول من يضرب المثال.»

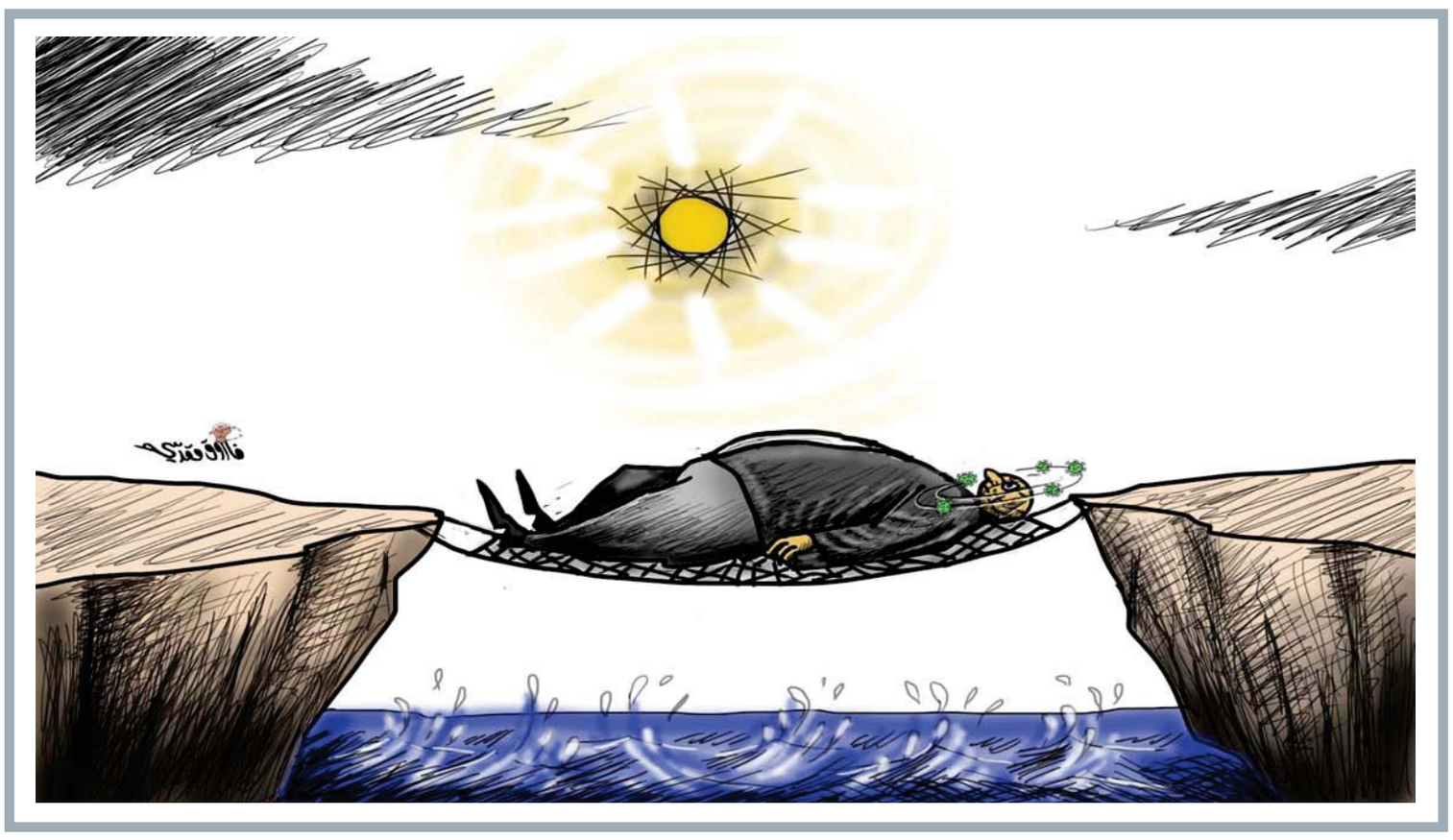

سد النهضة.. بين الفرصة والتحدي !!

د. عبد الحميد الموافي

«إن الأنهار التي تنقل المياه إلى مسافات طويلة، تصل أحيانا إلى آلاف الكيلومترات، واتساع أحواضها، هي بمثابة شرايين الحياة للكثير من الدول والشعوب التي تعيش على ضفافها، وذلك بدرجات متفاوتة بالطبع وفق درجة اعتماد تلك الشعوب عليها كمصادر للمياه. وبالطبع ترتفع أهمية وقيمة تلك الأنهار وما تحمله من مياه، كلما زاد اعتماد هذه الدولة أو تلك عليها، وإلى حد أن تصبح تلك الأنهار ومياهها عنصرا أساسيا من عناصر الأمن القومي لتلك الدول.»

وفي ظل تداخل وتقاطع مصالح الدول المشتركة أو المكونة لأحواض الأنهار الدولية أي التي تمر عبر أكثر من دولة فإن الدول المعنية في كل حوض سعت إلى التوصل إلى توافق فيما بينها، عبر اتفاقيات لتوزيع المياه ولتحديد قواعد وأسس الانتفاع المتبادل والمتوازن بالنهر، سواء في النقل البحري أو موارده السمكية أو المائية أو في توليد الطاقة الكهربائية، ومن ثم تحولت الأنهار الدولية إلى مرافق دولية تقوم بدور حيوي في تحقيق المصالح المشتركة بين الدول المشاركة في أحواضها، وكانت الدول الأوروبية هي الأسبق في هذا المجال، خاصة بالنسبة لنهري الراين والدانوب.

بالنسبة لنهر النيل الذي يمتد إلى نحو ستة آلاف كيلومتر، ويضم حوضه إحدى عشرة دولة هي مصر والسودان وأثيوبيا وكينيا وتنزانيا وأوغندا وراوندا وبوروندي والكونغو الديمقراطية واريتريا وجنوب السودان، فإنه ليس مصادفة أن تحرص مصر بشكل خاص، وهي والسودان تشكلان دولتي المصب، على تأمين وصول مياه النيل إليها، دوما وتحت كل الظروف وبشكل كاف دون عوائق، بالنظر إلى اعتمادها بنحو ٩٥٪ على مياه النيل في الزراعة والري وكمصدر لمياه الشرب، ولم يبالغ هيرودوت عندما، قال: إن مصر «هبة النيل» كما لم يبالغ المرحوم الدكتور جمال حمدان عندما أكد على الدور الحيوي والبالغ التأثير للنيل في حياة المصريين، ودلالة تقديم القرابين إليه في عيد وفاء النيل حتى وقت ليس ببعيد، كما حرصت كل من المملكة المتحدة وإيطاليا على التوصل إلى اتفاقيات دولية لتأمين وصول مياه النيل إلى مصر مع التزام دول المنبع بعدم إقامة أية سدود على النهر يمكن أن تؤثر على حصة مصر من مياه النيل واحتفاظ مصر بحق الاعتراض على ذلك ومن ثم ضرورة التشاور معها والتوافق بشأن ما يمكن اتخاذه من إجراءات أو تشييده من منشآت على مجرى النيل أو روافده الأساسية ومنها النيل الأزرق الذي يمر بأثيوبيا ويوفر نحو ٨٥ ٪ من إيرادات النيل السنوية من المياه، ومن هذه المعاهدات والاتفاقيات بروتوكول روما في ١٥ أبريل ١٨٩١ بين بريطانيا وإيطاليا، واتفاقية أديس ابابا في مايو ١٩٠٢ بين بريطانيا وأثيوبيا، واتفاقية لندن في ١٣ ديسمبر ١٩٠٦ بين بريطانيا والكونغو واتفاقية روما في ١٩٢٥ واتفاقية عام ١٩٢٩، واتفاقية لندن في ٢٣ نوفمبر ١٩٣٤، واتفاقية عام ١٩٥٣، واتفاقية ١٩٥٩ بين مصر والسودان. وقد بلغ اهتمام مصر بمياه النيل أن مهندسي الري المصريين كانت لهم نقاط مراقبة وتتبع لحالة المياه في النهر على طول امتداده وفي نقاط إقامتها مصر على نفقتها وبالاتفاق مع الدول المعنية، من اجل التعاون مع تلك الدول للاستفادة بمياه النيل وتقديم أية مقترحات أو مساعدات في هذا المجال، وقد أزيلت تلك النقاط في عدد من دول الحوض لاعتبارات سياسية وفي ظل ما ظهر من خلافات أحيانا بين بعضها وبين مصر لأسباب متعددة. وكان ولا يزال من أبرزها التغلغل الإسرائيلي في إفريقيا ومحاولة إسرائيل تقليب مواقف تلك الدول ضد مصر بوسائل مباشرة وغير مباشرة وهو أمر لا يزال مستمرا حتى الآن، ويقدم سد النهضة نموذجا واضحا في هذا المجال.

على أية حال فانه بالرغم من استقرار قواعد القانون الدولي، سواء الخاصة بالتعامل مع قضايا الحدود، أومع استغلال الأنهار الدولية في مجالات النقل البحري وغيرها، فان مشروع سد النهضة الأثيوبي، الذي تشيده أثيوبيا منذ عام ٢٠١٢ والذي تعاونت معها فيه أطراف إقليمية ودولية في مقدمتها إسرائيل، يشكل على مدى العقد الأخير قضية بالغة الأهمية سواء لمصر أو لأثيوبيا أو لمستقبل العلاقات بين مصر والسودان كدولتي مصب وبين دول المنبع الأخرى.

لعله من الأهمية بمكان الإشارة إلى عدد من الجوانب لعل من أهمها ما يلي:

أولا: لعل من الحقائق شديدة الأهمية المتصلة بحوض النيل أن كمية المياه التي تهطل سنويا على كل من الهضبة الاستوائية والهضبة الأثيوبية، واللتين تشكلان معا أهم مصادر مياه النيل، تفوق كثيرا احتياجات دول الحوض، خاصة وان معظم تلك الدول يعتمد على الأمطار في الزراعة، وبينما تعتمد مصر على مياه النيل بنسبة ٩٥٪ فإن السودان تعتمد على مياه النيل بنسبة ٢١٪، وأوغندا تعتمد على مياه النيل بنسبة ١٥٪ وبوروندى بنسبة ٥٪ وأثيوبيا بنسبة ٢٪ والكونغو الديمقراطية بنسبة صفر في المائة، كما أن إيراد النهر من المياه يتجاوز سنويا ١٦٧٠ مليار متر مكعب من المياه، تصل منها ٨٤ مليار متر مكعب فقط من المياه إلى مصر والسودان وتبلغ حصة مصر المتفق عليها ٥٥,٥ مليار متر مكعب والسودان ١٨,٥ مليار متر مكعب من المياه، وبالتالي فإن الواقع العملي هو إنه ليست هناك مشكلة في كميات المياه التي تهطل سنويا والقابلة للاستغلال، خاصة أن أثيوبيا على سبيل المثال لديها عدة انهار يمكن الاعتماد عليها في الري والزراعة. غير أن مشكلات الجفاف والحاجة للمياه لاستصلاح وزراعة ملايين الأفدنة الجديدة أو الإضافية، خاصة بعد اتجاه عدة دول عربية إلى الاستثمار الزراعي في أثيوبيا وبشكل غير مسبوق، تعبر في الواقع عن مشكلات في إدارة هذه الموارد المائية الكبيرة وفي كيفية الاستفادة الصحيحة والمناسبة منها. يضاف إلى ذلك أن العلاقات بين مصر وإفريقيا قد تأثرت بدرجة كبيرة، خلال فترة حكم الرئيس مبارك، والتي تم خلالها إهمال إفريقيا إلى حد كبير خاصة بعد تعرض الرئيس المصري الأسبق لمحاولة اغتيال في أديس ابابا عام ١٩٩٨. ومن ثم فإن الصراع ليس حتميا بين مصر ودول حوض النيل بوجه عام وأثيوبيا بوجه خاص، إذا توفرت الإرادة السياسية الضرورية والكافية لإدارة العلاقات على نحو يخدم المصالح المشتركة والمتبادلة لمصر والسودان والدول الأخرى في الحاضر والمستقبل.

ثانيا: إنه مع الوضع في الاعتبار أن العلاقات المصرية الإفريقية قد عادت إلى بؤرة الاهتمام الحقيقي والمتواصل لمصر مع تولي الرئيس عبد الفتاح السيسي للحكم في مصر واهتمامه الشخصي بتطوير العلاقات المصرية الإفريقية في مختلف المجالات وعلى أسس استراتيجية بعيدة النظر، وقد عبرت المؤتمرات التي عقدت في شرم الشيخ عن ذلك بوضوح، إلا أن الساحة الإفريقية قد تعرضت، ولا تزال تتعرض، لتدخلات العديد من القوى الإقليمية والدولية، ومنها قوى مناوئة لمصر بالتأكيد وكل منها يعمل لخدمة مصالحه الذاتية ولو على حساب مصالح الأطراف الأخرى. فهناك إسرائيل وتركيا وإيران والصين وروسيا والهند والولايات المتحدة وبالطبع فرنسا وبريطانيا وبلجيكا وإيطاليا وألمانيا وغيرها، ومعروف على سبيل المثال أن كل من الولايات المتحدة وإسرائيل وروسيا قدمت لأثيوبيا دراسات حول إقامة عدة سدود على النيل الأزرق للاستفادة من المياه، وكان يحرك إسرائيل في هذا المجال ليس فقط الضغط على مصر ولكن أيضا الأمل في مد مياه النيل إليها بشكل أو بآخر وهو ما رفضته مصر من قبل. أما الدول الإفريقية، ومنها أثيوبيا، فقد تداخلت الاعتبارات المتصلة بالنزعة الوطنية والاستقلالية، والنظرة السابقة لمصر والخوف من تأثيرها، وبالنسبة لأثيوبيا فان سد النهضة حولته الحكومات الأثيوبية خلال السنوات الأخيرة، ولأسباب داخلية، إلى قضية عزة وتنمية ونهوض وطني، والى هدف قومي ينبغي أن تلتف حوله الأمة الأثيوبية بكل مكوناتها الإثنية والسياسية، ومن ثم تم تغليف المشروع بالكثير من المبالغات الشوفينية والشعارات، وتحول أحيانا إلى تحد في مواجهة مصر، وهو أمر وان كان يخدم الحكومات الأثيوبية داخليا، إلا انه لا يخدم العلاقات والمصالح الأثيوبية والمصرية. والمؤكد أن الاعتبارات السياسية والإعلامية لعبت ولا تزال تلعب دورها السلبي في هذا المجال إلى حد كبير.

ثالثا: إنه بالرغم من أن مصر قدمت الكثير من جوانب حسن النوايا والتعبير العلني عن إدراكها لأهمية سد النهضة للتنمية الأثيوبية، بل وتقديمها مساعدات لأثيوبيا في اكثر من مجال، وبالرغم من مرونتها في التعامل مع المفاوضات الخاصة بسد النهضة، إلا انه يبدو أن السلطات الأثيوبية تميل إلى اتباع تكتيكات لاستهلاك الوقت والمماطلة حتى تبدأ في المرحلة الأولى لملء السد والتي أعلنت أديس ابابا أنها ستبدأ الشهر القادم لتضع مصر والسودان أمام الأمر الواقع، وقد عبرت جولة المفاوضات التي جرت قبل أيام عن ذلك حسبما أعلنت وزارتا الري والخارجية المصريتين. وإذا كانت أثيوبيا قد سعت إلى تأليب دول حوض النيل ضد مصر، ووصلت إلى حد الإعلان عن أنه لا رجعة عن البدء في ملء السد في الشهر القادم، فان مصر لا يزال في يدها أوراقا يمكنها استخدامها، سواء على صعيد الأمم المتحدة والأطراف الدولية ذات التأثير أو حتى اللجوء إلى محكمة العدل الدولية، حتى وإن كانت أثيوبيا ودول إفريقية أخرى تنكر الاتفاقيات التي تحكم الاستفادة من مياه النيل وحق مصر المعروف في هذا المجال. وإذا كانت قضية سد النهضة تتجاوز العلاقات الثنائية بين مصر والسودان من جهة وأثيوبيا من جهة أخرى، فإنها بقدر ما تقدمه من فرصة لبناء علاقات أفضل فإنها يمكن أن تنطوي على مقامرة خطرة، خاصة وأن مصر قادرة في النهاية على الحفاظ على مصالحها ومصالح شعبها وبوسائل سلمية، ولن تنسى هؤلاء الذين وقفوا على هذا الجانب أو ذاك بغض النظر عن مبرراتهم وحساباتهم.

عُمان
العرب و العالم
liti s andail
الثلاثاء ٢٤ من شوال ١٤٤١هـ الموافق ١٦ من يونيو ٢٠٢٠م العدد ١٤٢٥٩
Tuesday 16 June 2020 - Edition No 14259

«التحالف» يسقط طائرة بدون طيّار أطلقت باتجاه «خميس مشيط»

جامعة الدول العربية تدعو إلى إنقاذ اليمن من «مصير مروّع»

■ يمنيون يجتمعون خلال عملية دفن ضحايا فيروس كورونا، بمدينة تعز، أمس. (أ ف ب)

صنعاء- عمان - جمال مجاهد: أكد الأمين العام لجامعة الدول العربية، أحمد أبو الغيط، أن الوضع الإنساني في اليمن قد يتعرّض لانهيار «مروّع» إذا لم يتحمّل العالم مسؤولياته بسرعة، خاصةً مع اتجاه عدد من البرامج والمنظّمات التابعة للأمم المتحدة من بينها «اليونيسيف» لإنهاء نشاطها خلال الأسابيع المقبلة في ضوء نقص التمويل.

وأوضح مصدر مسؤول بالأمانة العامة لجامعة الدول العربية في بيان نشره أمس الحساب الرسمي للجامعة على موقع «تويتر» أن مؤتمر المانحين الذي كان قد عقد في ٢ يونيو الجاري، برعاية من السعودية والأمم المتحدة، لم ينجح في سد الفجوة التمويلية بشكل كامل، إذ لم توفّر الدول سوى ٦٣٧ مليون دولار، وهو ما يمثّل أقل من نصف ما تعهدت به من منح وتبرّعات. وأضاف المصدر: إن ٨٠٪ من سكان اليمن يعتمدون على المساعدات لكي يبقوا على قيد الحياة، مؤكداً أن اليمن يمثّل أكبر أزمة إنسانية في العالم اليوم، حيث يواجه هجمة جائحة كوفيد١٩، مع أمراض وبائية أخرى مثل الملاريا وحمّى الضنك والكوليرا التي أصابت مئات الآلاف من السكان، ويواجه اليمن هذه التحديات الهائلة بقدرات بالغة الضآلة لدى القطاع الصحي، فضلاً عن تعذّر وصول الملايين من السكان للمياه النظيفة والصرف الصحي التي تمثّل أبجديات الصحة العامة.

ونقل المصدر عن أبو الغيط نداءه إلى كافة المنظّمات والهيئات الإنسانية والدول القادرة على تقديم المساعدة بشكل عاجل للإبقاء على برامج الأمم المتحدة في اليمن، وتفادي سيناريو كارثي لا ينبغي أن يحدث تحت بصر وسمع العالم في القرن الحادي والعشرين. ميدانيًا، صرّح المتحدّث الرسمي باسم قوات «تحالف دعم الشرعية في اليمن» العقيد الركن تركي المالكي، بأن قوات التحالف تمكّنت أمس من اعتراض وإسقاط طائرة بدون طيّار مفخّخة أطلقتها جماعة «أنصار الله» باتجاه مدينة خميس مشيط في منطقة عسير جنوب غرب السعودية، «لاستهداف المدنيين والأعيان المدنية بطريقة متعمّدة». وأوضح العقيد المالكي في بيان نقلته «وكالة الأنباء السعودية» (واس) أن «هذه العملية هي امتداد للعمليات من قبل أنصار الله المدعومة من الخارج لاستهداف المدنيين الأبرياء والأعيان المدنية، والتي كان آخرها محاولة استهداف المدنيين والأعيان المدنية بمدينة نجران بإطلاق صاروخ باليستي في ١٣ يونيو».

ملك المغرب يجري عملية ناجحة في القلب

الرباط - (رويترز): أفادت مصادر رسمية مساء أمس الأول بأن العاهل المغربي الملك محمد السادس أجرى عملية جراحية ناجحة في القلب بمصحة القصر الملكي في الرباط. وجاء في بيان لوكالة المغرب العربي للأنباء أن «الإيقاع الأذيني لقلب جلالة الملك محمد السادس، سجل عودة ظهور اضطراب من جديد» وهو ما استدعى «إجراء عملية كللت بالنجاح بمصحة القصر الملكي بالرباط يوم الأحد». وأضافت المصادر: إن الأطباء قد أوصوا «جلالة الملك بإزالة هذا الاضطراب.. وقد تكللت هذه العملية بالنجاح الكامل وذلك على غرار العملية التي أجريت لجلالته في ٢٦ فبراير ٢٠١٨ بباريس ومكنت من إعادة انتظام نبض القلب وعودته إلى وضعه الطبيعي».

مستجدات كورونا عربيا

السعودية تسجل ٣٩ حالة وفاة و٤٥٠٧ إصابات

الرياض - (د ب أ): أعلنت وزارة الصحة السعودية أمس تسجيل ٣٩ حالة وفاة جديدة بفيروس كورونا، ليرتفع إجمالي الوفيات جراء الإصابة بالفيروس في المملكة إلى ١٠١١ حالة.

وأشارت الوزارة في بيان صحفي على موقعها الإلكتروني أمس إلى تسجيل ٤٥٠٧ إصابات جديدة بالفيروس، ليرتفع إجمالي الإصابات في المملكة إلى ١٣٢٠٤٨ حالة.

ولفتت إلى تسجيل ٣١٧٠ حالة شفاء، ليصل إجمالي المتعافين إلى ٨٧٨٩٠.

قطر: ٣ وفيات و١٢٧٤ إصابة

الدوحة - (د ب أ): أعلنت وزارة الصحة القطرية أمس تسجيل ثلاث وفيات جديدة جراء الإصابة بفيروس كورونا المستجد، ليرتفع إجمالي عدد الوفيات إلى ٧٦ وفاة.

وقالت الوزارة، في بيان صحفي على موقعها الإلكتروني أمس، إنه تم تسجيل ١٢٧٤ إصابة جديدة بالفيروس خلال الساعات الأربع والعشرين الماضية، ليرتفع إجمالي الإصابات إلى ٨٠٨٧٦ حالة.

حالتي وفاة و٥١١ إصابة بالكويت

الكويت - (د ب أ): أعلنت وزارة الصحة الكويتية أمس تسجيل حالتي وفاة جديدتين بفيروس كورونا المستجد، ليرتفع إجمالي الوفيات جراء مرض «كوفيد١٩-» الناجم عن الإصابة بالفيروس إلى ٢٩٨ حالة. وقال المتحدث الرسمي لوزارة الصحة الدكتور عبدالله السند، في مؤتمر صحفي أمس، إنه تم تسجيل ٥١١ إصابة جديدة بالفيروس، ليرتفع بذلك إجمالي الإصابات إلى ٣٦٤٣١ حالة.

الأنبار العراقية تمدد حظر التجول

بغداد - عمان - جبار الربيعي: أعلنت خلية الأزمة في محافظة الأنبار العراقية، أمس تمديد حظر التجوال حتى إشعار آخر، في حين أشارت دائرة صحة المحافظة إلى اتخاذ إجراءات بعد ثبوت إصابة شخص بفيروس كورونا، كان قد حضر «حفلة عرس» في الرمادي الأسبوع الماضي. وفي مؤتمر صحفي، ذكرت الخلية أنها قررت «تمديد حظر التجوال في المحافظة إلى إشعار آخر لحين مناقشة الواقع الصحي داخل محافظة الأنبار والسيطرة على الملامسين كافة، وتحميل المخالفين التبعات القانونية».

الأمراض المزمنة سبب زيادة نسبة الوفيات بمصر

القاهرة - عمان - نظيمة سعد الدين: أكدت وزيرة الصحة المصرية، الدكتورة هالة زايد، أن سبب ارتفاع نسب الوفيات بفيروس كورونا في مصر خلال الفترة الراهنة هو أن المتوفين لديهم أمراض مزمنة وهو ما يتسبب في وفاتهم.

وأضافت وزيرة الصحة، خلال تصريحات تليفزيونية: إن أغلب من يتوفون بسبب فيروس كورونا يعانون من أمراض أخرى.

تركيا تؤكد تواصل محادثاتها مع روسيا حول النزاع في ليبيا

إسطنبول- (أ ف ب): أعلن مسؤولون أتراك أمس أن أنقرة وموسكو ستواصلان عقد مباحثات بشأن وقف إطلاق النار في ليبيا رغم إلغاء زيارة رفيعة المستوى لوزيري الخارجية والدفاع الروسيين إلى إسطنبول.

وكان من المنتظر وصول وزير خارجية روسيا سيرجي لافروف ووزير دفاعها سيرجي شويغو إلى اسطنبول أمس الأول، لكن البلدين أعلنا إلغاء الزيارة دون توضيح الأسباب.

وقال وزير الخارجية التركي مولود تشاوش أوغلو للصحفيين في إسطنبول أمس «قررنا أنه سيكون من المفيد أكثر مواصلة المباحثات على مستوى تقني».

وتدعم تركيا وروسيا طرفين متنازعين في ليبيا الغارقة في الفوضى منذ سقوط معمر القذافي عام ٢٠١١ إذ تساند أنقرة حكومة الوفاق الوطني الليبية التي يقودها فايز السراج وتحظى باعتراف الأمم المتحدة، في مواجهة قوات المشير خليفة حفتر المدعوم خصوصا من روسيا.

وذكرت وسائل إعلام تركية أنّ الطرفين اختلفا على تفاصيل وقف إطلاق النار واتفقا على خفض مستوى المباحثات في محاولة لحلّ المسائل العالقة.

لكنّ تشاوش أوغلو أصر على عدم وجود أي اختلافات في الرأي بشأن «المبادئ الرئيسية» بخصوص ليبيا، إلا أنّه كان من المهم تفادي وقف إطلاق نار فاشل آخر.

وانهارت محاولة لتطبيق هدنة في وقت سابق هذا العام. وبعد ذلك بوقت قصير، بدأت قوات حكومة الوفاق تحقيق انتصارات على الأرض بمساعدة المستشارين العسكريين والطائرات المسيّرة التركية.

وقال تشاوش أوغلو إنه سيكون من «غير الواقعي» أن تتخذ تركيا وروسيا قرارات دون استشارة الليبيين «خاصة الحكومة الشرعية».

ونفى تكهنات بوجود صلة بالوضع في سوريا حيث تدعم تركيا وروسيا طرفين متنازعين أيضا.

■ جندي تركي يشارك في إزالة الذخائر غير المنفجرة، جنوب العاصمة الليبية طرابلس، أمس. (أ ف ب)

تصاعد حدة الخلافات داخل اليمين الإسرائيلي بسبب خطة «الضم»

رام الله - عمان - نظير فالح: كشفت مصادر إعلامية عبرية النقاب عن تصاعد حدة الخلافات داخل اليمين الإسرائيلي بسبب خطة «الضم» التي يسعى بنيامين نتانياهو رئيس الحكومة في تل أبيب، إلى تنفيذها بعد أسبوعين.

ويواصل قسم كبير من قادة المستوطنين في الضفة الغربية، معارضتهم لـ«مخطط الضم» وفق خطة السلام الأمريكية المعروفة باسم «صفقة القرن»، فيما شن حزب الليكود اليميني الحاكم (حزب نتانياهو) هجومًا شرسًا على المستوطنين.

ونقلت صحيفة «يسرائيل هيوم» العبرية الصادرة امس، عن مصادر في الليكود قولها إنه في أعقاب معارضة المستوطنين، تطالب الإدارة الأمريكية الحكومة الإسرائيلية بإيضاحات.

وذكرت المصادر أن «الأمريكيين يقولون لنا إن العالم العربي كله ضد صفقة القرن، والأوروبيون ضدها أيضًا، واليسار الأمريكي والإسرائيلي يعارضان.. والآن اليمين يعارض أيضًا، فلماذا ينبغي تنفيذ هذه الخطة؟ ماذا يمكن الرد عليهم؟».

وحسب الصحيفة، واحدة من نقاط الجدل المشتعلة خلال الأسبوعين الأخيرين تتعلق بمسألة الخرائط؛ رؤساء المستوطنين الذين يعارضون الخطة يتجولون مع خريطة في أيديهم تصور سيناريو واحد وهو إقامة دولة فلسطينية.

ولكن وفقًا لمسؤولين في حزب الليكود، هذه ليست خريطة الخطة، والخريطة التي يتجول بها رؤساء المستوطنين ليست هي الخريطة الصحيحة، فلا توجد خريطة مقررة لحدود مخطط الضم.

وتابعت: «لدى رئيس الحكومة أكثر من ١٠ خرائط، وفي كل واحد سيناريو مختلف، وغايتها إجراء المحادثات مع الأمريكيين ومن الجائز أن يأخذوا في نهاية الأمر جزءا من خريطة معينة، ويضيفونها إلى قسم آخر من خريطة أخرى، وهكذا ينشأ شيء ما بالتنسيق مع الأمريكيين».

وأضاف المسؤولون في الليكود، أنه «إذا لم يحدث فرض السيادة الإسرائيلية، فإن هذا سيكون بسبب قادة المستوطنين الذين يعارضون الخطة فقط لا غير ولا يعرفون تفاصيلها».

ووصف مسؤولو الليكود المستوطنين بأنهم «مجانين، وعديمو المسؤولية»، وأردفت المصادر: «على ما يبدو لن تكون هناك إدارة أمريكية داعمة لإسرائيل والاستيطان كالإدارة الحالية. وإذا لم يحدث هذا (الضم) الآن، فإنه إهدار لفرصة تاريخية، وسيسجل باسم قادة المستوطنين».

في غضون ذلك، تواصل الولايات المتحدة عبر سفيرها في تل أبيب ديفيد فريدمان محادثاتها مع قادة حزب الليكود و«أزرق أبيض» حول كيفية تنفيذ خطة الضم. وبحسب «يسرائيل هيوم»، فإن اجتماعًا عقد لمدة ٤ ساعات بالأمس بين رئيس حزب الليكود ورئيس الوزراء بنيامين نتانياهو ورئيس حزب «أزرق أبيض» بني غانتس وشريكهما غابي أشكنازي، مع السفير الأمريكي ديفيد فريدمان، الذي يتوسط لتقريب وجهات النظر بين الطرفين من أجل تكوين إجماع إسرائيلي على خطة الضم.

وقالت صحيفة «يسرائيل هيوم»: إن «الفجوات في المواقف بين أزرق أبيض والليكود ما زالت كبيرة حتى الآن، وهي بعيدة عن ترسيم خرائط».

ووفقًا لمصادر سياسية، فإن نتانياهو يصر على الضم الكامل ويدعمه الليكود في ذلك ومقتنعون بأنها فرصة تاريخية، بينما يدعم غانتس وأشكنازي الضم بالحد الأدنى دون تقويض العلاقات مع الأردن.

وقالت مصادر مقربة من غانتس، وأشكنازي، إنهما يدعمان خطة الرئيس الأمريكي دونالد ترامب من حيث المبدأ لكنهم يريدون تنفيذها بتنسيق دولي، بحيث تكون جزءًا من خطوة شاملة.

وأشارت الصحيفة إلى تصاعد التوتر بين الليكود وأزرق أبيض، بعد مطالبة نتانياهو بتعديل اتفاق الائتلاف في حالة رفض المحكمة العليا الاتفاق بعد انتهاء فترة «حكومة الطوارئ»، بحيث يبقى في منصب رئيس الوزراء بعد حل الكنيست.

من جهتها، نقلت الإذاعة العبرية عن مصدر إسرائيلي قوله، إن الجانب الأمريكي بات يتحفظ من خطة الضم بسبب الأوضاع الداخلية في الولايات المتحدة وموجة الاحتجاجات التي تشهدها المدن الأمريكية والمعركة الانتخابية التي يقودها ترامب حاليا سعيا للحصول على فترة رئاسة ثانية.

وذكر المصدر أن صهر ترامب ومستشاره جارد كوشنير يضغط على الجانب الإسرائيلي لتأجيل تنفيذ الخطة أو تقليص نطاقها الأصلي بحيث ستشمل مناطق في غور الأردن (شرق الضفة الغربية) وغوش عتصيون (جنوبا) ومعالي أدوميم (شرق القدس) فقط.

أكد أن سوريا تواجه «حربا مركبة تهدف تشويه الوعي»

الأسد يشيد بتوسيع مشاركة قواعد «حزب البعث» في الانتخابات القادمة

دمشق - عمان - بسام جميدة - وكالات:

أكد الرئيس بشار الأسد أن توسيع مشاركة قواعد حزب البعث العربي الاشتراكي الحاكم في الانتخابات التشريعية هو أهم إجراء يحفظ ديناميكية الحزب.

ووصف الأسد عملية «الاستئناس» التي بدأها الحزب للمرة الأولى والمتعلقة باختيار ممثليه للانتخابات التشريعية القادمة، بأنها «خطوة مهمة في سياق تجديد آليات الممارسة الحزبية» وأهم إجراء «يحفظ المؤسسة الحزبية ويطورها ويقويها». وأوضح الأسد، في كلمة مكتوبة لأعضاء حزب البعث الحاكم قبل الانتخابات البرلمانية المقررة في ١٩ يوليو المقبل أن تلك الخطوة «الضرورية لتجديد الحزب تنظيميًا وعقائديًا» تشكل «الرد الموضوعي والساطع على من وصفوه بالشمولية والتكلس والانفصال عن روح العصر»، وقال: إن تجربة الاستئناس تشكل «دليلا دامغا على ديناميكية البعث». وتحدث الأسد عن «الأخطاء» التي أدت «لتراجع دور الحزب في بعض المراحل، والإساءة إلى صورته في مراحل أخرى. كما أدت إلى عزوف البعض عن الانخراط في تحمل المسؤوليات الوطنية والحزبية وخسارة العديد من الكوادر الكفؤة». وحول الأزمة التي تعيشها سوريا منذ أكثر من ٩ سنوات قال الأسد، إن بلاده ما زالت تواجه «حربا مركبة تهدف قبل كل شيء لتشويه الوعي، وضرب القيم والمبادئ». وأضاف أنه كان هناك عدد «من الطروحات المهمة والحوارات الغنية والتي أنتجت أفكارًا عمليةً واقعيةً أخذت طريقها للتطبيق، لكن الحرب الشرسة التي شنت على سوريا وتداعياتها أدت لتغيير الأولويات بشكل جذري، وأصبح الحفاظ على الوطن وما زال هو الهدف الأسمى والهاجس الأكبر».

القاهرة: الموقف التفاوضي حول سد النهضة لا يبشر بنتائج إيجابية

القاهرة - (د ب ا): أكد وزير الخارجية المصري سامح شكري أمس أن الموقف التفاوضي الأخير بشأن سد النهضة لا يبشر بحدوث نتائج إيجابية مع استمرارية نهج التعنت الإثيوبي. وشدد شكري، خلال مشاركته أمس عبر الفيديو كونفرانس في ندوة بعنوان «الدبلوماسية المصرية التعامل مع التحديات الراهنة»، والتي نظمها مجلس الأعمال المصري للتعاون الدولي بمقر وزارة الخارجية، على التزام مصر بنهج التفاوض على مدار السنوات الماضية، وتحليها بنوايا صادقة تجاه التوصل إلى اتفاق منصف وعادل لهذه الأزمة، على نحو يحقق مصالح الدول الثلاث. وأضاف: «إن الموقف التفاوضي الأخير لا يبشر بحدوث نتائج إيجابية مع استمرارية نهج التعنت الإثيوبي، على نحو ستضطر مصر معه لبحث خيارات أخرى كاللجوء إلى مجلس الأمن الدولي لكي ينهض بمسؤولياته في تدارك التأثير على السلم والأمن الدوليين عبر الحيلولة دون اتخاذ إثيوبيا إجراء أحادي يؤثر سلبًا على حقوق مصر المائية». وطبقًا للمُتحدث الرسمي باسم وزارة الخارجية أحمد حافظ، فإن الوزير شكري استعرض خلال الندوة التحديات السياسية والاقتصادية والاجتماعية غير المسبوقة الناجمة عن تفشي جائحة كورونا وتداعياتها على النظام الدولي.

السلطات اللبنانية تتوعّد بملاحقة «المخلين بالأمن»

بيروت - (أ ف ب): توعّدت السلطات اللبنانية أمس بالتشدّد في ملاحقة «المخلين بالأمن» بعد تحرّكات احتجاجية غاضبة شهدتها لبنان خلال الأيام الأخيرة على خلفية الهبوط الحاد في قيمة الليرة وسط انهيار اقتصادي متسارع.

وشدد رئيس الجمهورية ميشال عون خلال ترؤسه اجتماعًا أمنيًا للمجلس الأعلى للدفاع بحضور رئيس الحكومة حسان دياب «على ضرورة اعتماد العمليات الاستباقية لتوقيف المخططين والمحرضين للأعمال التخريبية للحدّ منها ومنع تكرارها».

وقال، وفق تصريحات نشرها حساب الرئاسة على تويتر: إنّ «الأعمال التخريبية التي حصلت مؤخرا.. بالإضافة إلى الاستهداف المنهج للقوى الأمنية والعسكرية لم يعد مقبولاً وينذر بمضاعفات خطيرة».

وقرر المجلس الأعلى للدفاع «التشدد بعدم التساهل مع المخلين بالأمن والنظام» وذلك «لتفادي أي أعمال تخريبية تحت حجة مطالب معيشية محقة».

وأفادت الوكالة الوطنية للإعلام الرسمية أن وحدات من الجيش «تقوم بعمليات دهم في مدينة طرابلس وجوارها لتوقيف مفتعلي أعمال الشغب الذين اعتدوا ليلاً على الجيش والمقاهي والمطاعم والأفران والأملاك العامة والخاصة».

وأشعل الانخفاض غير المسبوق في سعر صرف الليرة مقابل الدولار الشارع مجددًا، بعدما تخطى الخميس عتبة خمسة آلاف في السوق السوداء، حتى أن بعض وسائل الإعلام تحدثت عن بلوغه ستة آلاف، رغم تحديد نقابة الصرافين سعر الصرف اليومي بنحو أربعة آلاف وفي حين يبقى السعر الرسمي مثبتًا على ١٥٠٧ ليرات.

الجائحة تُسرع أبحاث اللقاحات والأدوية

وفيات «كوفيد-١٩» تتخطى عتبة ٤٣٣ ألفا و٧,٩ مليون إصابة حول العالم

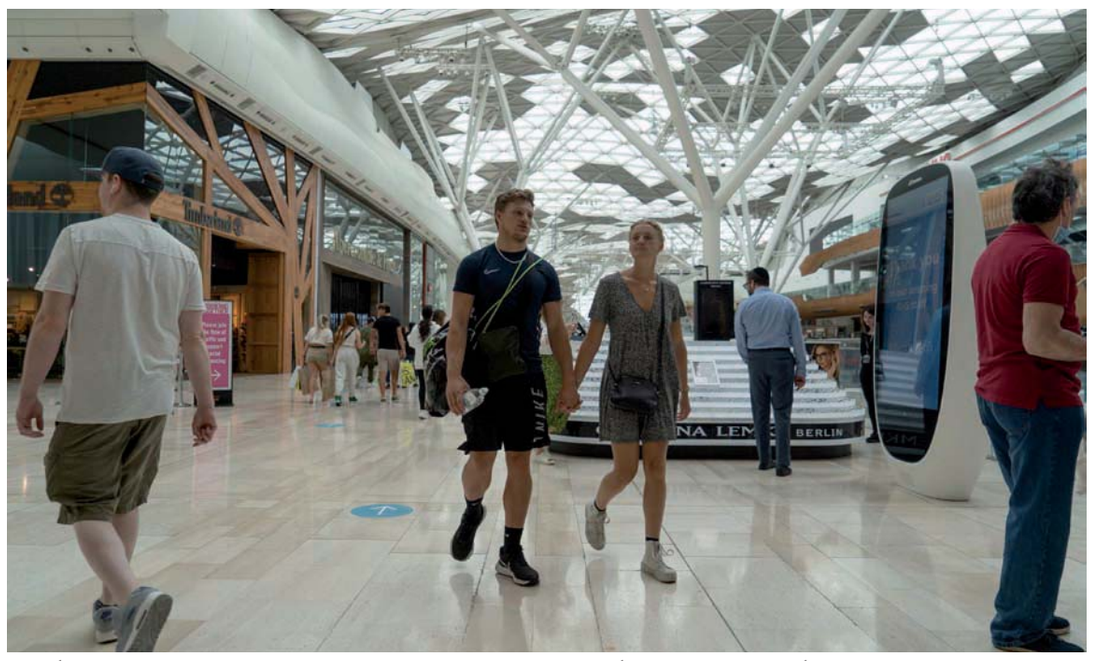

متسوقون يتجولون في المتاجر التي أعيد فتحها غرب لندن أمس. (أ ف ب)

عواصم - (وكالات) - أودى فيروس كورونا المستجدّ بحياة ما لا يقل عن ٤٣٣،٤٩٣ شخصاً حول العالم منذ ظهوره في الصين ديسمبر، وفق تعداد لوكالة فرانس برس استناداً إلى مصادر رسميّة أمس.

وسُجّلت رسمياً أكثر من ٧،٩٢٨،٥٩٠ إصابة في ١٩٦ بلداً ومنطقة منذ بدء تفشي الوباء، تعافى منها ٣،٥٧٤،٣٠٠ على الأقل.

ولا تعكس الأرقام إلّا جزءاً من العدد الحقيقي للإصابات، إذ إنّ دولاً عدّة لا تجري فحوصا إلاّ للحالات الأكثر خطورة، فيما تعطي دول أخرى أولوية في إجراء الفحوص لتتبع الذين يحتكون بالمصابين، ويملك عدد من الدول الفقيرة إمكانات فحص محدودة.

والولايات المتحدة، التي سجلت أول وفاة بكوفيد-١٩ مطلع فبراير، هي البلد الأكثر تضرراً من حيث عدد الوفيات والإصابات مع تسجيلها ١١٥،٧٣٢ وفاة من أصل ٢،٠٩٤،٠٦٩ إصابة. وتعافى ٥٦١،٨١٦ شخصا على الأقل.

وبعد الولايات المتحدة، الدول الأكثر تضرراً بالوباء هي البرازيل بتسجيلها ٤٣،٣٣٢ وفاة من أصل ٨٦٧،٦٢٤ إصابة تليها بريطانيا مع ٤١،٦٩٨ وفاة من أصل ٢٩٥،٨٨٩ إصابة ثمّ إيطاليا مع ٣٤،٣٤٥ وفاة (٢٣٦،٩٨٩ إصابة)، وفرنسا مع ٢٩،٤٠٧ وفيات (١٩٤،٠٢٣ إصابة).

وحتى أمس أعلنت الصين (بدون احتساب ماكاو وهونج كونج) ٤٦٣٤ وفاة من أصل ٨٣،١٨١ إصابة تعافى منها ٧٨،٣٧٠ شخصاً.

وأحصت أوروبا أمس حتى الساعة ١١،٠٠ ت غ، ١٨٧،٩٢٥ وفاة من أصل ٢،٤١١،٦٥٣ إصابة فيما بلغ عدد الوفيات المعلنة في الولايات المتحدة وكندا ١٢٣،٩٢٨ وفاة و (٢،١٩٢،٨٠٢ إصابة)، وأمريكا اللاتينية والكاريبي ٧٩،٧٧٧ وفاة و(١،٦٥٤،٤٦١ إصابة)، وآسيا ٢٣،٣٦١ وفاة (٨٥٥،٣٧٣ إصابة) والشرق الأوسط ١١،٨٤٨ وفاة و(٥٦١،٠٦٧ إصابة) وإفريقيا ٦٥٢٣ وفاة و (٢٤٤،٥٣٢ إصابة) وأوقيانيا ١٣١ وفاة و (٨٧١٠ إصابات).

وأعدّت هذه الحصيلة استناداً إلى بيانات جمعتها مكاتب وكالة فرانس برس من السلطات الوطنية المختصّة وإلى معلومات نشرتها منظمة الصحة العالمية.

متاجر إنجلترا تفتح أبوابها

تشكلت طوابير انتظار أمس أمام المتاجر في انجلترا بعدما سمح لها باستئناف عملها مع بدء مرحلة جديدة من رفع العزل، تحمل أهمية كبيرة لاقتصاد البلاد المتضرر بشدة من تداعيات وباء كوفيد-١٩.

وقالت طالبة في الثامنة عشرة جاءت لشراء سلال في متجر سلفريدجز المعروف في وسط لندن «أنا سعيدة بأن أتمكن مجددا من التسوق بعد هذه الفترة الطويلة».

ولم تبق إلا المتاجر التي تعتبر «أساسية» مثل محلات المواد الغذائية والصيدليات، مفتوحةً خلال فترة العزل التي بدأت أواخر مارس من أجل احتواء تفشي الوباء.

وبدأت الحكومة، مع ملاحظة تراجع في أعداد الوفيات والحالات التي تستدعي الاستشفاء، بتخفيف القيود في إنجلترا، وسمحت منذ مطلع يونيو بفتح جزئي للمدارس، وكذلك الأسواق في الهواء الطلق وشركات بيع السيارات.

وفي لندن، بدا مارك تايت (٤٨ عاما) الذي يعمل في مجال العقارات متفائلا. انتظر ساعة ونصف ساعة لشراء ما يحتاج اليه رغم انه سبق ان اشترى حاجيات عبر الانترنت، لكنه لم يكن راضيا.

وأصبح وضع الكمامات إلزامياً في وسائل النقل العام، لكنه غير إلزامي في المتاجر. مع ذلك، كان لا بد للمتاجر من أن تفرض تدابير لضمان سلامة الموظفين والزبائن، كالتنظيف المتكرر لمواقعها ووضع علامات على الأرضيات تحثّ الناس على الحفاظ على مسافة في ما بينهم.

وتوظف متاجر التجزئة غير الأساسية ١،٣ مليون شخص في البلاد وتضخ ٤٦،٦ مليار جنيه استرليني كل عام في اقتصادها.

فرنسا تستعيد حياة شبه طبيعية

استأنفت فرنسا حياة شبه طبيعية أمس مع إعادة فتح المقاهي والمطاعم بالكامل، ومعاودة تسيير بعض الرحلات عبر الحدود والتحضير لعودة جميع الأطفال إلى المدارس، بعدما اعتبرت السلطات أنه تم تجاوز «الجزء الأكبر من الوباء».

وللمرة الأولى منذ مارس، غادر قطار يربط بين باريس ودورتموند بألمانيا المحطة صباح أمسالاثنين قرابة الساعة ٠٦،٠٠ ت غ، نتيجة إعادة فتح الحدود داخل الاتحاد الأوروبي.

وقالت خبيرة الطاقة ناتاليا جومكوفا مبتهجة «إنها (خطوة) رمزية لأننا اعتدنا على عدم وجود حدود بين دولنا في أوروبا. لقد تغير الأمر، إنها دلالة جيدة».

واورد أليكسي، العامل في تكنولوجيا المعلومات «نذهب مع أطفالنا لزيارة الجدة وقضاء بعض الوقت مع العائلة لتمضية العطلة. إنه شعور جيد: أخيرًا!».

إلا أنه لم يتم فتح كل الحدود، كما في إسبانيا، التي ستنتظر حتى ٢١ يونيو لتطبيق حرية الحركة مع دول الاتحاد الأوروبي.

وفي إشارة أخرى للعودة إلى «الحياة»، قامت العديد من المطاعم والمقاهي في وسط باريس بتجهيز صالاتها صباح أمس لاستقبال الزبائن من جديد.

ومنذ ثلاثة أسابيع، سمح بفتح المساحات الخارجية فقط في باريس وضواحيها.

وفي وسط العاصمة، شكا ألبير آيدان، مدير مطعم «لامي جورج» من أن «المشكلة تكمن في معرفة ما إذا كان الزبائن سيعودون ..» مشيرا إلى أن «معظم الشركات تطلب من موظفيها العمل من منازلهم».

وعلى بعد أمتار، أبقت مطاعم أخرى مثل مطعم فودفيل الشهير، أبوابها مغلقة.

إلى المدرسة ... وإلى العمل؟

أما الحضانات والمدارس والكليات فسيتعين عليها الانتظار أسبوعاً آخر لاستئناف النشاط بشكل طبيعي.

ولكن سيتم تخفيف قواعد التباعد الإجتماعي في المدرسة، اعتبارًا من الثلاثاء، قبل العودة الإلزامية في ٢٢ يونيو.

كان الإجراء الصحي في المؤسسات صارمًا للغاية، مع حصر وجود ١٥ تلميذًا حدا أقصى في كل صف من المرحلة الابتدائية، ما حال دون عودة جميع الأطفال إلى الدراسة.

وأعرب العديد من أهل الطلاب، في الأيام الأخيرة، عن استيائهم وتعبهم، بسبب المتابعة الدراسية الضرورية لأطفالهم في موازاة استئناف نشاطهم المهني بطريقة أكثر صرامة.

وستساهم العودة الالزامية في استئناف الحياة الاقتصادية في البلاد لأن العديد من الآباء سيتمكنون من العودة إلى العمل بسهولة أكبر.

وأعرب وزير الصحة أوليفييه فيران عن تفاؤله قائلا أن بلاده «تجاوزت الجزء الأكبر من وباء» كوفيد-١٩ مع اشارته الى أن «الفيروس لا يزال ينتقل في البلاد» وأن مكافحة كورونا المستجد لم تنته بعد.

١٦١ لقاحا

قالت دراسة أجرتها شركة -إرنست أند يونج- لاستشارات الشركات إن شركات الأدوية على مستوى العالم أنتجت حتى مطلع يونيو الجاري ١٦١ لقاحا مرشحا و٢٤٢ دواء في طور الاختبار لإيجاد لقاح أو علاج فعال مضاد لفيروس كورونا المستجد. وأعلنت الشركة أمس ومقرها مدينة شتوتجارت الألمانية أنه تم أيضا تطوير أو طرح أكثر من ٧٠٠ اختبار للكشف عن فيروس كورونا المستجد على مستوى العالم للأسواق. وأشارت إلى أن هذه الأعداد تتغير يوميا تقريبا وبحسب تقديرات القائمين على الدراسة فإن هناك جزءا ضئيلا للغاية من المنتجات المرشحة لديه فرصة للطرح في الأسواق. وقال ألكسندر نويكن الخبير لدى الشركة إن ٩٧٪ من اللقاحات التي تخضع للاختبار حاليا قد لا ترى النور، مضيفا أن هناك من ثلاثة إلى أربعة مستحضرات بين المواد العلاجية المطروحة ستكون قابلة للاستخدام». وأشار نويكن إلى أنه يتم استثمار الكثير من الأموال هباء في البحث عن لقاح، لأنه «لا يوجد ضمان للوصول إلى لقاح أو مادة فعالة آمنة».

الصين: حشود لإجراء الفحوصات

أغلقت سيارات الشرطة الطرق قرب مجمع مركز قوانجان الرياضي في بكين بعد ظهر أمس الاثنين وطالب رجال الأمن الناس بالحفاظ على التباعد الاجتماعي بينهم لدى قدومهم لإجراء اختبارات الكشف عن فيروس كورونا وسط تفش لمرض كوفيد-١٩ الناجم عنه في العاصمة الصينية.

وعبر مكبرات الصوت، وقف عاملون يرتدون ملابس الوقاية الشخصية البيضاء عند بوابات المركز لتوجيه القادمين وطلبوا منهم التجمع في مجموعات بحسب الأحياء التي يقطنون فيها مع تجنب لمس بعضهم البعض.

وقال أحد منظمي الفحوص لرويترز، طالبا عدم نشر اسمه، إنهم أجروا آلاف الفحوص وعرض قائمة بها عشرات الأسماء من حي واحد في غرب بكين جاءت بهم السلطات المحلية إلى المركز لإجراء الاختبار اللازم.

وموقع إجراء الفحوص هذا واحد من عدة مواقع من المتوقع أن يستقبل كل منها ما يزيد على عشرة آلاف شخص في أعقاب تفشي فيروس كورونا في العاصمة بكين بعد ما يقرب من شهرين على عدم اكتشاف أي حالات جديدة تنتقل محليا.

وبدأت الفحوص السبت الماضي وجرى التوسع فيها، في إجراء وصفه المسؤولون بأنه «حالة طوارئ في زمن الحرب».

وجرى اكتشاف ما يقرب من ٨٠ حالة في سوق شينفادي المترامي الأطراف في جنوب بكين والذي تم إغلاقه مبكرا السبت الماضي قبل أن ينتشر مسؤولو الصحة في جميع أنحاء المدينة لتعقب الأشخاص الذين لهم صلة بالسوق أو ترددوا عليها في الآونة الأخيرة.

إصابات جنوب إفريقيا تتخطى ٧٠ ألفًا

ارتفع عدد الإصابات بفيروس كورونا في جنوب إفريقيا إلى ٧٠ ألفًا و٣٨ حالة، بحسب آخر حصيلة رسمية. وأفاد بيان صادر عن وزارة الصحة أمس أن البلاد أجرت منذ تفشي الفيروس مليونًا و١٢١ ألفًا و٩٥٨ اختبارًا للكشف عن الفيروس. وأضاف أن عدد الوفيات بلغ ١٤٨٠ حالة، والمتعافين ٣٨ ألفًا و٥٣١.

وتحتل دولة جنوب إفريقيا المركز الأول في القارة بعدد الإصابات والثاني بعد مصر من حيث عدد الوفيات. وحتى ظهر أمس، تجاوز عدد مصابي كورونا في العالم ٨ ملايين و١٧ ألفا، توفي منهم ما يزيد على ٤٣٦ ألفا، وتعافى أكثر من ٤ ملايين و١٤٠ ألفا، وفق موقع «rld eter» المتخصص في رصد ضحايا الفيروس.

١١٣ حالة وفاة و٢٤٤٩ إصابة جديدة بكورونا

إيران تعتقل ٥ متهمين دوليين بناء على طلب الإنتربول

طهران - عُمان - محمد جواد الأروبلي:

أعلن رئيس الشرطة الدولية بقوى الأمن الداخلي الإيراني عن اعتقال ٥ متهمين دوليين بناء على طلب الشرطة الدولية (الإنتربول).

وقال العميد هادي شيرزاد: «بناء على طلب شرطة الإنتربول في إحدى دول المنطقة، تم تسليم خمسة أجانب متهمين بارتكاب أعمال عنف إلى بلدهم، بعد التنسيق مع مسؤولي الشرطة في ذلك البلد» .

وأضاف: تم تعقب هؤلاء المتهمين والقبض عليهم في محافظتي طهران والبرز الإيرانيتين بالتعاون مع خبراء الشرطة الدولية، دون مزيد من التفاصيل. من جهتها أعلنت وزارة الصحة الإيرانية عن تسجيل ١١٣ وفاة و٢٤٤٩ إصابة جديدة بفيروس كورونا خلال الـ ٢٤ ساعة الماضية. وقالت المتحدثة باسم وزارة الصحة الإيرانية «سيما سادات لاري» إن عدد الاصابات بفيروس كورونا في إيران بلغ ١٨٩ ألفاً و٨٧٦ شخصاً وبوفاة ١١٣ شخصاً آخر خلال الساعات الـ٢٤ الماضية بلغ عدد المتوفين في إيران ٨ آلاف و٩٥٠ شخصا. وأضافت، تم خلال الساعات الـ ٢٤ الماضية تسجيل ٢٤٤٩ حالة جديدة للإصابة بفيروس كورونا ليرتفع اجمالي عدد المصابين بالفيروس في إيران إلى ١٨٩ ألفاً و ٨٧٦ حالة

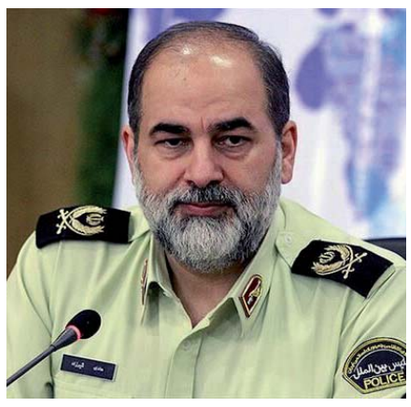

العميد هادي شيرزاد

بينهم ٢٧٦٥ في وضع حرج . وتابعت إن عدد المتعافين من الفيروس بلغ ١٥٠ ألفاً و٥٩٠ شخصاً حتى الآن، ولكن توفي ١١٣ شخصاً آخراً خلال الساعات الـ ٢٤ الماضية ليرتفع عدد المتوفين جرّاء الإصابة بالفيروس إلى ٨٩٥٠ شخصا، مشيرة إلى أن مليوناً و٢٦٩ ألفاً و١٩٤ شخصاً خضعوا لفحص الكشف عن الإصابة بفيروس «كوفيد ١٩» في مختلف أنحاء إيران حتى الآن.

مقتل وفقدان عشرات الجنود في هجوم مسلح بمالي

باماكو - (أ ف ب) - قُتل عشرات الجنود وفُقدوا في هجوم نُسب إلى مسلحين في وسط مالي التي تشهد حرباً، وفق ما أعلنت مصادر عسكرية أمس.

وأفاد مسؤول عسكري من دون الكشف عن هويته أن الموكب العسكري المؤلف من حوالي ١٢ آلية تعرّض لهجوم أمس في منطقة بوكا ويري في جنوب شرق دياباللي، على بعد حوالي مائة كيلومتر من الحدود مع موريتانيا.

وأشار إلى أن جزءاً من الآليات نجحت في تجنّب الهجوم، لكن من بين الجنود الـ٦٤ الذين كانوا في الموكب، لا يردّ سوى نحو عشرين على النداء، من دون تحديد عدد القتلى.

وقال «تُجرى عمليات بحث لمعرفة مصير الجنود المفقودين».

وأكد النبأ مسؤول عسكري آخر ونائب عن منطقة دياباللي من دون الكشف عن هويتهما أيضاً.

وهذا آخر هجوم منسوب إلى مسلحين يستهدف القوات المسلحة في مالي، لكن أيضاً دول مجاورة.

وأدت هذه الهجمات إلى مقتل مئات الجنود خلال الأشهر الأخيرة.

اليابان تعلق نشر نظام الدفاع الصاروخي الأمريكي

طوكيو - (د ب ا)- أعلنت الحكومة اليابانية أمس تعليق خططها لنشر أنظمة الدفاع الصاروخية الأمريكية في المناطق النائية في البلاد، في ظل معارضة محلية قوية.

وقال وزير الدفاع تارو كونو للصحفيين: إن الحكومة سوف تعلق خطتها لنشر أنظمة أيجيس البالستية في مقاطعتي اكيتا وياماجوشي بسبب التكاليف ومسائل فنية.

وأضاف «سوف نبقى خلال الوقت الحالي على قدرتنا الدفاعية الصاروخية من خلال مدمرات مزودة بنظام أيجيس».

وكان الهدف من نشر أنظمة الدفاع الصاروخي البرية مواجهة التهديدات الصاروخية الكورية الشمالية. وكانت كوريا الشمالية قد أطلقت خلال عامي ٢٠١٦ و ٢٠١٧ العشرات من الصواريخ الباليستية تجاه بحر اليابان، بعضهم حلق فوق اليابان. وقررت حكومة رئيس الوزراء شينزو آبي خلال عام ٢٠١٧ إنفاق مليارات الدولارات لنشر أنظمة دفاع صاروخية في المقاطعتين الواقعتين بجنوب غرب البلاد.

ولكن الحكومة واجهت معارضة قوية في المنطقتين، حيث أعرب السكان عن قلقهم بشأن التأثير الصحي للموجات الكهرومغناطسية للرادار، واحتمالية تعرضها للهجوم.

أفغانستان: مقتل ٤ حراس أمنيين في هجوم لطالبان

أثينا - كابول - (الأناضول): قتل ٤ من الحراس الأمنيين، أمس خلال اشتباك وقع مع مسلحي طالبان في قضاء تيغاب بولاية كابيسا في أفغانستان.

وقال رئيس مجلس الولاية محمد حسين سانجنا في تصريح للصحفيين، أن اشتباكا اندلع بعد أن هاجم المسلحون مخفرا للحرس في منطقة تيغاب.

وأوضح أن الهجوم أسفر عن مقتل ٤ وإصابة ١١ آخرين، مقابل مقتل ١١ مسلحا وإصابة ١٨ آخرين.

ولم تصدر حركة طالبان أي بيان حول الحادثة.

في الأثناء أقدم عشرات اللاجئين الأفغان، من الحاصلين على حق اللجوء في اليونان، على افتراش الأرض في أحد الميادين وسط العاصمة أثينا.

وأفاد اللاجئون، في حديثهم للأناضول، أمس أنهم أُجبروا على الخروج من مخيّم «موريا» بجزيرة ميديلّي اليونانية، بسبب انتهاء مدة برنامج مموّل من قبل الاتحاد الأوروبي، لتأمين المأوى للاجئين.

ويطالب ٦٦ لاجئا، بينهم ٤ سيدات حوامل، السلطات اليونانية، بتأمين مأوى لهم بعد خروجهم من المخيم.

من جهته قال اللاجئ علي رضا، إن سلطات مخيّم «موريا» أخبروهم بضرورة خروجهم من المخيّم.

وذكر أن سلطات المخيم طلبت منهم التوجه إلى أثينا، لـ«استكمال ما تبقّى من إجراءاتهم».

وأضاف أنهم لا يملكون نقودا ولا مأوى في أثينا، وسط تجاهل السلطات اليونانية لمأساتهم.

جونسون نحو تشكيل لجنة لمراجعة «عدم المساواة» في بريطانيا

لندن - (أ ف ب): أعلن رئيس الوزراء البريطاني بوريس جونسون أمس مراجعة حكومية بشأن «جميع أوجه عدم المساواة» في أعقاب موجة من الاحتجاجات المناهضة للعنصرية في بريطانيا، في خطوة قوبلت بانتقادات ممن اعتبروا أن هدفها تأخير اتخاذ إجراءات حقيقية.

وكتب جونسون في صحيفة «ديلي تيليجراف» إنه تم إحراز «تقدم هائل» في معالجة العنصرية «لكن هناك الكثير الذي يتعين علينا القيام به وسنقوم به».

وأوضح أنه «حان الوقت أن تنظر لجنة حكومية مشتركة في جميع جوانب عدم المساواة - في التوظيف والمحصلاّت الصحية والأكاديمية وجميع مناحي الحياة الأخرى».

وهزّت بريطانيا تظاهرات ضد التمييز العنصري، تخللت بعضها أعمال عنف، في أعقاب وفاة الأمريكي الأعزل من أصول إفريقية جورج فلويد أثناء توقيفه من قبل الشرطة في الولايات المتحدة.

وقال جونسون في مقابلة إنه يسعى إلى «تغيير الرواية لنوقف الشعور بالأذى والتمييز».

وأضاف «نوقف التمييز ونقضي على العنصرية ويبدأ لدينا شعور بتوقع النجاح».

لكن وزير العدل في حكومة الظل التابعة لحزب العمال المعارض ديفيد لامي قال إن عدم وجود تفاصيل بشأن المراجعة الجديدة يشير إلى أنها «كتبت على ظهر عبوة (سجائر) أمس لتهدئة احتجاجات (حركة) حياة السود تهم».

رئيس وزراء بريطانيا بوريس جونسون

وقال إن الحكومة يجب أن تركز على تنفيذ توصيات العديد من المراجعات التي أنجزت بالفعل، بما في ذلك مراجعة من قبل لامي نفسه بشأن التمييز في العدالة الجنائية.

وناشد لامي رئيس الوزراء في مقابلة مع إذاعة «بي بي سي» «امض قدما في العمل والتشريع والتحرك!».

وأضاف «لا يلعب السود دور الضحية، كما يشير بوريس، إنهم يحتجون على وجه التحديد لأن وقت المراجعة انتهى ووقت العمل حان».

وخلال مظاهرة مناهضة للعنصرية في مدينة بريستول، أسقط المتظاهرون تمثال تاجر الرقيق المحلي إدوارد كولستون. وفي لندن، تم تشويه تمثال رئيس الوزراء إبان الحرب العالمية الثانية ونستون تشرشل.

ودفع إسقاط تمثال كولستون المؤسسات في جميع أنحاء البلاد لإزالة أو مراجعة النصب التذكارية المرتبطة بالماضي الاستعماري البريطاني.

لكنه أثار أيضا إدانة من السياسيين وكذلك غضبا عاما، لا سيما بعد تغطية تمثال تشرشل خارج البرلمان حتى لا تطاله أيدي المحتجين.

ونزل متظاهرون يسمون أنفسهم «وطنيون» مدعومون من مجموعات يمينية متطرفة إلى الشوارع في لندن السبت، لحماية تمثال تشرشل.

واندلعت اشتباكات عنيفة واعتقل ١١٣ شخصا، بينما أصيب ٢٣ عنصر شرطة بجروح طفيفة على أيدي أشخاص وصفهم جونسون بـ«البلطجية».

وسجن رجل يبلغ من العمر ٢٨ عاما لمدة ١٤ يوما أمس بعدما اعترف بأنه تبول بجوار نصب تذكاري لضابط شرطة قتل في هجوم على البرلمان عام ٢٠١٧.

وأقر أندرو بانكس بتهمة انتهاك الآداب العامة. وتسببت صوره وهو يقوم بهذا الفعل بغضب عام. وقال محاميه إنه «خجل من تصرفه».

وكتب جونسون سيرة عن تشرشل ولطالما وصفه بأنه «بطل»، على الرغم من ادعاءات بأن سياساته أدت إلى وفاة الملايين من الناس في مجاعة في ولاية البنغال الهندية عام ١٩٤٣.

مجلس الشؤون الادارية للقضاء
المحكمة الابتدائية بالسويق
أمانة سر المحكمة

إعلان بيع قضائي

بناء على

رقم التنفيذ ٢٠١٩/١٢٣	الدائرة (التنفيذ الشرعي)
الحق المطالبين به بيع جميع الاراضي العائدة بالملك لورثة ناصر بن محمد السموم والمشتركة بين الورثة والمدعى عليهما عبدالله ومحمود والواردة بتقرير الخبير المنتدب في الدعوى وتقسيم مبالغ البيع على اطراف الدعوى ان رغبوا في ذلك بالاجماع والا تباع بالمزاد العلني.	

اسماء الاطراف	الصفة	الرقم المدني	رقم الهاتف	موطنه
شمسة بنت خميس بن سبيل البلوشية	طالبة التنفيذ			ولاية السويق خضراء البورشيد
ورثة ناصر بن محمد بن ناصر السموم	منفذ ضدهم			ولاية السويق خضراء البورشيد

تعلن أمانة سر المحكمة عن بيع قضائي بالمزاد العلني بمقر المحكمة الابتدائية بالسويق بطحاء هلال جنوب الشارع العام ابتداء من الساعة العاشرة صباحا من يوم الخميس الموافق ٢٠٢٠/٧/٩ م للعقارات الآتية:

م	النوع	المكان	الرقم	المربع	المساحة	يبدأ سعر المزايدة من
١	سكني تجاري	ولاية السويق	٠٠٧/٠١/١٤٨/٤٠/٣	خضراء آل سعد	٦٨٢ م٢	١٨٠٠٠٠ ر.ع مائة وثمانين الف ريال عماني
٢	سكني تجاري	ولاية السويق	١٣٥٦/٠١/٤٠٤/٤٠/٣	الخضراء	٦٦٢,٥٠ م٢	٤٩٥٠٠ ر.ع تسعة واربعين الفا وخمسمائة ريال عماني
٣	سكني تجاري	ولاية السويق	٧٠٥/٠١/٠٦٣/٤٠/٣	الصبيخي	٤٠٢ م٢	٦٧٥٠٠ ر.ع سبعة وستين الفا وخمسمائة ريال عماني
٤	سكني تجاري	ولاية السويق	٠٢١/٠١/٠٤٥/٤٠/٣	الخضراء السوق	١٣٢٩ م٢	١٣٥٠٠٠ ر.ع مائة وخمسة وثلاثين الف ريال عماني
٥	سكني تجاري	ولاية السويق	١٨١٤/٠١/٤٠٤/٤٠/٣	الخضراء	٤٠٠م٢	٣٦٠٠٠ ر.ع ستة وثلاثين الف ريال عماني
٦	صناعي	ولاية السويق	١٢٩/٠١/٤٣٧/٤٠/٢	البطحاء الصناعية ٣	١٠٠٠ م٢	٢٧٠٠٠ ر.ع سبعة وعشرين الف ريال عماني
٧	صناعي	ولاية السويق	١٢٨/٠١/٤٣٧/٤٠/٢	البطحاء الصناعية ٣	١٠٠٠ م٢	٢٧٠٠٠ ر.ع سبعة وعشرين الف ريال عماني
٨	صناعي	ولاية السويق	١٢٧/٠١/٤٣٧/٤٠/٢	البطحاء الصناعية ٣	١٠٠٠ م٢	٢٧٠٠٠ ر.ع سبعة وعشرين الف ريال عماني

فعلى من يرغب في شراء الأراضي المذكورة اوصافها اعلاه الحضور لمقر المحكمة على أن يدفع الراسي عليه المزاد الثمن فورا أو ثلثه على الاقل وإلا اعيدت المزايدة على ذمته في ذات الجلسة عملا بنص المادة (٤٠٤) من قانون الاجراءات المدنية والتجارية الصادر بالمرسوم السلطاني رقم ٢٠٠٢/٢٩م وتعديلاته .

استطلاع عالمي:
رد الصين على كوفيد-١٩ أفضل من الولايات المتحدة

بروكسل - (رويترز): أظهر استطلاع رأي أجرته مؤسسة تحالف الديمقراطيات امس أن عدد من يعتقدون حول العالم أن الصين ردت بشكل طيب على جائحة كوفيد-١٩ يزيد بشكل أكبر بكثير عمن يرون أن الولايات المتحدة تصدت بشكل فعال لمواجهة الجائحة. وخلص استطلاع الرأي، الذي شمل أكثر من ١٢٠ ألف شخص في ٥٣ دولة وأجراه مركز الأبحاث بالمشاركة مع شركة (داليا) الألمانية لأبحاث بيانات استطلاعات الرأي، كذلك إلى أنه حتى في الدول الديمقراطية يعتقد ٤٥٪ من الناس أن حكوماتهم فرضت قيودا أكثر من اللازم على الحريات خلال مواجهتهم للجائحة.

مجلس الشؤون الادارية للقضاء
محكمة الاستئناف بنزوى
أمانة سر المحكمة

إعلان قضـائي

تعلن أمانة سر المحكمة أن بنك صحار ش.م.ع.ع قد اقام امامها الاستئناف التجاري رقم ٢٠١٩/٧١٠٣/٢٤٢م ضد المستأنف ضده خالد بن مبارك بن معيوف المحرزي يطلب :
تعديل الحكم المستأنف والحكم بالطلبات الواردة بصحيفة الدعوى التالية :
١- الزام المستأنف ضده بسداد مبلغ قدره ٨٢٢٦,٠٧٠ ر.ع ثمانية الاف ومائتان وستة وعشرون ريالا عمانيا وسبعون بيسة عن القرض بالحساب رقم (٠١٨٠٥٠٠٠٤٢٤٤) مع الفائدة بواقع ٦٪ سنويا بالاضافة للفائدة التأخيرية بنسبة قدرها ١٪ بموجب العقد اعتبارا من ٢٠١٩/٩/٢٥م حتى تمام السداد .
٢- الزام المستأنف ضده بسداد مبلغ قدره ١٧٦٣ ر.ع الف وسبعمائة وثلاثة وستون ريالا عمانيا عن القرض بالحساب (٠١٨٠٥٠٠١٣٣٨٧) مع الفائدة بواقع ٥,٩٩٪ سنويا بالاضافة للفائدة التأخيرية بنسبة قدرها ١٪ بموجب العقد اعتبارا من ٢٠١٩/٩/٢٥م حتى تمام السداد .
٣- الزام المستأنف ضده بسداد مبلغ قدره ١٨٧٧,٣٩٣ ر.ع الف وثمانمائة وسبعة وسبعون ريالا عمانيا وثلاثمائة وثلاث وتسعون بيسة عن القرض بالحساب رقم (٠١٨٠٥٠٠٠٨٩٣٨) مع الفائدة بواقع ٦٪ سنويا بالإضافة للفائدة التأخيرية بنسبة قدرها ١٪ بموجب العقد اعتبارا من ٢٠١٩/٩/٢٥م .
٤- الزام المستأنف ضده بسداد قيمة بطاقة الائتمان مبلغ قدره ٢٦٨,٩٤٧ ر.ع مائتان وثمانية وستون ريالا عمانيا وتسعمائة وسبع واربعون بيسة والفائدة بواقع ١٨٪ بموجب قانون البنك المركزي .
٥- الزام المستأنف ضده بسداد الرسوم والمصاريف ومقابل اتعاب المحاماة الف ريال عماني .
وقد تعذر إعلان المستأنف ضده بالطرق العادية حسبما تبين لأمانة سر المحكمة فإن المطلوب اعلانه ليس له موطن معروف وهذا النشر يعتبر اعلانا له بالاستئناف وتحديد جلسة يوم الاحد ٢٠٢٠/٧/٥م الساعة الثامنة والنصف صباحا بمقر المحكمة الكائن (بولاية نزوى /فرق - بجانب الكلية التقنية) موعدا لسماعها عملا بنص المادة (١١) من قانون الاجراءات المدنية والتجارية الصادر بالمرسوم السلطاني رقم ٢٠٠٢/٢٩م وتعديلاته .
أمانة سر المحكمة

مجلس الشؤون الادارية للقضاء
المحكمة الابتدائية بالسيب
أمانة سر المحكمة

إعلان قضائي

تعلن أمانة سر المحكمة أن/ خالد بن خليفة بن سالم العامري أقام الدعوى (المدنية) رقم: ٢٠١٩/١٢٠٨/٩٣٧م ضد/ حمد بن عبدالله بن حمد البوسعيدي للمطالبة بالآتي:
١- إلزام المدعى عليه بأن يؤدي للمدعي مبلغا وقدره -/٥٠٠٠٠ ر.ع (خمسون ألف ريال عماني) وذلك عن قيمة المديونية الثابتة بموجب الشيك والتحويل البنكي.
٢- إلزام المدعى عليه بأن يؤدي للمدعي مبلغا وقدره -/٣٠٠٠ ر.ع (ثلاثة آلاف ريال عماني) تعويضا عن الضرر المادي الذي اصاب المدعي من جراء الامتناع عن سداد المبالغ المستحقة للمدعي.
٣- إلزام المدعى عليه بالرسوم القضائية والمصروفات ومبلغ وقدره -/١٠٠٠ ر.ع (ألف ريال عماني) مقابل أتعاب المحاماة.
ونظرا لتعذر إعلان المدعى عليها بالطرق العادية، يعتبر هذا النشر إعلانا له بموعد نظر الدعوى في يوم الثلاثاء الموافق ٢٠٢٠/٦/٣٠م الساعة التاسعة بمقر المحكمة الكائن (السيب/ الخوض المرحلة السادسة بالقرب من محطة نفط عمان) عملا بالمادة (١١) من قانون الاجراءات المدنية والتجارية الصادر بالمرسوم السلطاني رقم ٢٠٠٢/٢٩م وتعديلاته.
أمانة سر المحكمة

مجلس الشؤون الادارية للقضاء
المحكمة الابتدائية بجعلان بني بو حسن
أمانة سر المحكمة

إعلان بسريان ميعاد الاستئناف

تعلن أمانة سر المحكمة الابتدائية بجعلان بني بو حسن أنه بتاريخ: ٢٠٢٠/٢/٢٥م صدر الحكم الابتدائي في الدعوى التجارية رقم (٢٠٢٠/١٣٠٩/٢١٠م) لصالح/ شركة أولاد حرمل للخدمات التجارية ضد المدعى عليه/ عامر بن محمد بن راشد المسروري، وقضى بالآتي: حكمت المحكمة بإلزام المدعى عليه بأن يؤدي للمدعية مبلغاً وقدره ستمائة وثلاثة وثمانون ريالا عمانيا (٦٨٣ ر.ع) والمصاريف.
ولما كان المحكوم ضده لم يحضر جلسة النطق بالحكم وتعذر إعلانه به لعدم وجود محل إقامة معروف له، فإن هذا النشر يعتبر إعلانا له بالحكم عملا بالمادتين (١١، ٢٠٤) من قانون الإجراءات المدنية والتجارية الصادر بالمرسوم السلطاني رقم: ٢٠٠٢/٢٩م وتعديلاته.
أمانة سر المحكمة

مجلس الشؤون الادارية للقضاء
محكمة الاستئناف بنزوى
أمانة سر المحكمة

إعلان قضـائي

تعلن أمانة سر المحكمة أن/ بنك صحار ش.م.ع.ع قد أقام أمامها الاستئناف التجاري رقم: ٢٠١٩/٧١٠٣/٢٤١م ضد المستأنف ضده/ سامي بن سالم بن مرهون الفهدي - بطلب:
- تعديل الحكم المستأنف جزئيا والحكم مجددا بإلزام المستأنف ضده بالفائدة عن القرضين اعتبارا من ٢٠١٨/١٠/٢٤م وحتى تمام السداد.
- إلزام المستأنف ضده رسوم الدعوى واتعاب المحاماة ومبلغ وقدره (٢٠٠ ر.ع) مائتا ريال عماني.
وقد تعذر إعلان المستأنف ضده بالطرق العادية، حسبما تبين لأمانة سر المحكمة بأن المطلوب إعلانه ليس له موطن معروف وهذا النشر اعلانا له بالاستئناف وتحديد جلسة يوم الاحد ٢٠٢٠/٧/٥م الساعة الثامنة والنصف صباحا بمقر المحكمة الكائن (بولاية نزوى /منطقة السد) موعدا لسماعها عملا بنص المادة (١١) من قانون الاجراءات المدنية والتجارية الصادر بالمرسوم السلطاني رقم ٢٠٠٢/٢٩م .
أمانة سر المحكمة

مجلس الشؤون الادارية للقضاء
المحكمة الابتدائية بمسقط
أمانة سر المحكمة

إعــلان قضـائي

تعلن أمانة سر المحكمة أن المدعية/ شركة آل حريب لمواد البناء ش.م.م أقامت الدعوى التجارية رقم (٢٠١٩/١٣٠٤/٢٧٩٧) ضد الشركة العالمية للهندسة والخدمات الفنية ش.م.م للمطالبة بالآتي:
أولاً: إلزام الشركة المدعى عليها بأداء مبلغ وقدره -/١١٦٥٠ ر.ع (أحد عشر ألفاً وستمائة وخمسون ريالا عمانيا) مع الزامها بالمصاريف واتعاب المحاماة.
ونظراً لقيد الشركة المدعى عليها إجراءات التصفية منذ تاريخ ٢٠١٩/٩/٨ ولتعذر إعلان المصفي الرباعي لتدقيق الحسابات والاستشارات المالية والإدارية بالطرق العادية، يعتبر هذا النشر إعلانا لها بموعد نظر الدعوى في يوم الخميس الموافق ٢٠٢٠/٦/١٨ الساعة التاسعة بمقر المحكمة الكائن (بالخوير - مجمع المحاكم - خلف وزارة العدل) عملا بالمادة (١١) من قانون الإجراءات المدنية والتجارية الصادر بالمرسوم السلطاني رقم ٢٠٠٢/٢٩م وتعديلاته.
أمانة سر المحكمة

مجلس الشؤون الادارية للقضاء
المحكمـة العـليـا
أمانة سر المحكمة

إعــلان قضـائي

تعلن أمانة سر المحكمة أن الطاعنة/ شركة مسقط للتمويل قد أقامت الطعن التجاري رقم: (٢٠١٨/١١٩٦م) المطعون ضدهما/ ١- خالد بن سعيد بن خميس العبري ٢- جوليوس انتوني طالبة فيه نقض حكم الاستئناف الصادر من محكمة الاستئناف بالرستاق.
ونظرا لتعذر إعلان المطعون ضدهما بالطرق العادية لعدم وجود موطنٍ معروف لهما، فقد تقرر إعلانهما بطريق النشر طبقاً للمادة (١١) من قانون الإجراءات المدنية والتجارية الصادر بالمرسوم السلطاني رقم ٢٠٠٢/٢٩م وهذا النشر يعتبر إعلاناً للمطعون ضدهما للرد على صحيفة الطعن خلال خمسة عشر يوما وتسليمه إلى مقر المحكمة الكائن في الغبرة الشمالية مقابل جامع السلطان قابوس الأكبر وينتج الاعلان اثره من تاريخ النشر.
أمانة سر المحكمة

مجلس الشؤون الادارية للقضاء
المحكمة الابتدائية بركاء
أمانة سر المحكمة

إعلان طلب تنفيذ حكم

تعلن أمانة سر المحكمة بأن طالب التنفيذ / بنك اتش اس بي سي عمان قد تقدم بفتح ملف تنفيذ رقم (٢٠٢٠/ت/٩٤م) في الدعوى رقم (٢٠١٩/ت/٢٠٢م) ضد المنفذ ضده/ عبدالرب بن عامر بن درويش الهادي والذي قضى بالآتي: «حكمت المحكمة بإلزام المدعى عليه (عبدالرب بن عامر بن درويش الهادي) بأن يسدد للمدعي مبلغا وقدره (١٢,٨٠٧,٦٨٦ ر.ع) اثنا عشر ألفا وثمانمائة وسبعة ريالات وستمائة وست وثمانون بيسة مع الفائدة السنوية (٥,٩٩٪) من تاريخ ٢٠١٩/٩/١٧م وحتى تمام السداد، والمصاريف ومبلغ (٢٠٠ ر.ع) مائتي ريال عماني.
عليه يعد هذا النشر إعلانا له بمضمون التنفيذ أعلاه وتكليفا له بالوفاء خلال سبعة أيام من تاريخ النشر، وذلك عملا بالمادتين (١١ ، ٣٥٦) من قانون الاجراءات المدنية والتجارية الصادر بالمرسوم السلطاني رقم ٢٠٠٢/٢٩م وتعديلاته .
أمانة سر المحكمة

مجلس الشؤون الادارية للقضاء
المحكمة الابتدائية بالسيب
أمـــانة سـر المحكمـة

إعلان حكم

تعلن أمانة سر المحكمة الابتدائية بالسيب أنه بتاريخ ٢٠٢٠/٤/٨م صدر حكم في الدعوى التجارية رقم ٢٠٢٠/١٣٠٣/٢٨٥م لصالح شركة مسقط للتمويل قضى بالزام حمد بن ناصر بن حمد امبوسعيدي بسداد مبلغ قدره ٩٧٥٥ ر.ع تسعة الاف وسبعمائة وخمسون ريالا عمانيا والفائدة بواقع ٢٪ سنويا من تاريخ رفع الدعوى حتى تمام السداد الفعلي والتصريح ببيع المركبة المرهونة لصالح المدعية في حالة الفشل في السداد والزامه بالمصاريف ومبلغ ١٠٠ ر.ع مائة ريال عماني اتعاب المحاماة .
ولما كان المحكوم ضده لم يحضر جلسة المحاكمة وتعذر اعلانه بالطرق العادية فإن هذا النشر يعتبر اعلانا له وينتج الاعلان اثره من تاريخ النشر طبقا عملا بالمادتين (٢٠٤و١١) من قانون الاجراءات المدنية والتجارية الصادر بالمرسوم السلطاني رقم ٢٠٠٢/٢٩م وتعديلاته .
أمانة سر المحكمة

مجلس الشؤون الادارية للقضاء
المحكمة الابتدائية بالسيب
أمـــانة سـر المحكمـة

إعلان حكم

تعلن أمانة سر المحكمة الابتدائية بالسيب أنه بتاريخ ٢٠٢٠/٤/١٥م صدر حكم في الدعوى التجارية رقم ٢٠٢٠/١٣٠٣/٢٨٦م لصالح شركة مسقط للتمويل قضى بالزام ١- الاميرة للمكسرات الإيرانية ٢- أمجد مبارك صالح المحاربي ٣- أمير محمد الانصاري بالتضامن والانفراد بسداد مبلغ قدره ١٢٢١٢ ر.ع اثنا عشر الفا ومائتان واثنا عشر ريالا عمانيا والفائدة بواقع ٢٪ سنويا من تاريخ رفع الدعوى حتى تمام السداد الفعلي والتصريح ببيع المركبة المرهونة لصالح المدعية في حالة الفشل في السداد والزامهم بالمصاريف ومبلغ ١٠٠ ر.ع مائة ريال عماني اتعاب المحاماة .
ولما كان المحكوم ضدهم لم يحضروا جلسة المحاكمة وتعذر اعلانهم بالطرق العادية فإن هذا النشر يعتبر اعلانا لهم وينتج الاعلان اثره من تاريخ النشر طبقا للمادتين (٢٠٤و١١) من قانون الاجراءات المدنية والتجارية الصادر بالمرسوم السلطاني رقم ٢٠٠٢/٢٩م وتعديلاته .
أمانة سر المحكمة

مجلس الشؤون الادارية للقضاء
المحكمة الابتدائية بالسيب
أمـــانة سـر المحكمـة

إعلان حكم

تعلن أمانة سر المحكمة الابتدائية بالسيب أنه بتاريخ ٢٠٢٠/١/٨م صدر حكم في الدعوى التجارية رقم ٢٠١٩/١٣٠١/١٤٥٧م لصالح بنك مسقط قضى بالزام حسن شيروه حسن البلوشي بسداد مبلغ قدره ١٧٥٢٧ ر.ع سبعة عشر الفا وخمسمائة وسبعة وعشرون ريالا عمانيا وفائدة قدرها ٥,٩٥٪ من تاريخ رفع الدعوى حتى السداد والزامه بالمصاريف واتعاب محاماة ١٠٠ ر.ع مائة ريال عماني .
ولما كان المحكوم ضده لم تحضر جلسة المحاكمة وتعذر اعلانه بالطرق العادية فإن هذا النشر يعتبر اعلانا له وينتج الإعلان أثره من تريخ النشر طبقا للمادتين (٢٠٤و١١) من قانون الاجراءات المدنية والتجارية الصادر بالمرسوم السلطاني رقم ٢٠٠٢/٢٩م وتعديلاته .
أمانة سر المحكمة

مجلس الشؤون الادارية للقضاء
المحكمة الابتدائية بإبراء
أمانة سر المحكمة

إعلان بسريان ميعاد الاستئناف

تعلن أمانة سر المحكمة الابتدائية بابراء انه بتاريخ ١٤٤١/٧/٢٣هـ الموافق ٢٠٢٠/٤/١م صدر حكم في الدعوى الجزائية رقم ٢٠١٩/٥١٠٠/٤١م لصالح المجني عليه سالم بن راشد بن حميد الريامي ضد المحكوم عليه هلال بن سعيد بن راشد البادي الرقم المدني ١٠٨٣٠٣٤٨ وقضى مدنيا بالزام المحكوم عليه بان يؤدي للمدعي بالحق المدني قيمة الشيك مبلغا قدره ثلاثة الاف ومائتا ريال عماني ٣٢٠٠ ر.ع ومصاريف الدعوى .
وحيث إن المحكوم عليه لم يحضر جلسات المحاكمة فإن هذا النشر يعتبر اعلانا له وينتج الإعلان أثره من تاريخ النشر عملا بنص المادتين (١١و٢٠٤) من قانون الإجراءات المدنية والتجارية الصادر بالمرسوم السلطاني رقم ٢٠٠٢/٢٩م وتعديلاته .
أمانة سر المحكمة

مجلس الشؤون الادارية للقضاء
المحكمة الابتدائية بالبريمي
أمانة سر المحكمة

إعلان بيع قضائي

بناء على طلب التنفيذ رقم ٢٠١٩/٩١٠٣/٤٥٦ المقدم من طالب التنفيذ/ بنك مسقط، موطنه مكتب/ محمد البرعمي للمحاماة ضد/ باسم بن يوسف بن خليفة المالكي في الحكم الصادر في الدعوى التجارية رقم ٢٠١٨/١٣٠١/١٨٠ قضى بسداد مبلغ (٤٧٦٠٩,٣٤١ ر.ع) سبعة واربعين الفا وستمائة وتسعة ريالات وثلاثمائة واحدى واربعين بيسة والمصاريف ومبلغ خمسين ريالا مقابل اتعاب المحاماة.
تعلن أمانة سر المحكمة الابتدائية بالبريمي أنه تقرر بيع العقارات المملوكة لمورث المنفذ ضده.
١- الأرض السكنية بمربع العقدة جنوب المرحلة الأولى رقم (١٤٤٤) والبالغة مساحة الأرض (٦١٢م٢) وتقدر قيمتها ابتداء بمبلغ (٣٨٠٠ ر.ع) ثلاثة آلاف وثمانمائة ريال عماني.
٢- العقار الواقع على قطعة الأرض السكنية رقم (٤٧١) في أرض الجو بولاية البريمي وهو عبارة عن فيلا سكنية والبالغة مساحة الارض (٨٠٠م٢) وتقدر قيمتها ابتداء بـ(٨٥٠٠٠ ر.ع) خمسة وثمانين ألف ريال عماني.
وذلك بمقر المحكمة في ولاية البريمي (أرض الجو) ابتداء من الساعة التاسعة صباحا من يوم الاثنين الموافق ٢٠٢٠/٦/٢٩م.
فعلى الراغبين في الشراء الحضور لدى مقر المحكمة في اليوم والتاريخ المذكورين أعلاه والاتصال (بمكتب السدرة) هاتف رقم (٩٦٠٠٣٠٦٥) لمعاينة العقارات محل البيع على أن يدفع الراسي عليه المزاد الثمن فوراً بالإضافة إلى كافة المصاريف وإلا أعيدت المزايدة على ذمته في نفس الجلسة عملاً بأحكام الاجراءات المدنية والتجارية الصادر بالمرسوم السلطاني رقم ٢٠٠٢/٢٩م وتعديلاته.
أمانة سر المحكمة

مجلس الشؤون الادارية للقضاء
المحكمة الابتدائية بشناص
أمانة سر المحكمة

إعلان بيع قضائي

بناء على طلب التنفيذ التجاري رقم (٢٠١٣/٤٤٥م) المقدم من طالب التنفيذ/ بنك مسقط لتنفيذ الحكم الصادر في الدعوى التجارية رقم ٢٠١٢/١٢٨م قضى بإلزام المنفذ ضده/ عبيد بن خميس بن حسن المعمري بسداد مبلغ قدره (-/٥٤٢١ ر.ع) خمسة آلاف واربعمائة وواحد وعشرون ريالا عمانيا بالإضافة إلى غرامات التأخير على مبلغ الحكم بواقع ٧٪ سنويا والمصاريف.
تعلن امانة سر المحكمة عن بيع قضائي - بالمزاد العلني - للعقار الذي سبق حجزه عن طريق (المحكمة الابتدائية بشناص) بمقر المحكمة الكائن بولاية شناص - الغريفة ابتداء من الساعة العاشرة صباحا من يوم الثلاثاء الموافق ٢٠٢٠/٦/٢٣م وتفاصيل العقار كالتالي :

م	نوع الاستعمال	الرقم	الموقع	المساحة	سعر بداية المزاد
١	زراعي	س:ع (٢٩٧)	ولاية شناص سور بني حماد	١٧٨٢م٢	٨٥٠٠ ر.ع

وعلى الراغبين في الشراء مراجعة قسم التنفيذ بمحكمة شناص لمعاينة العقار محل البيع وعلى أن يدفع الراسي عليه المزاد الثمن فوراً وإلا أعيد على ذمته في نفس الجلسة بأي ثمن ويعتبر محضر البيع سنداً تنفيذيا بفارق الثمن بالنسبة إليه عملا بأحكام المرسوم السلطاني رقم ٢٠٠٢/٢٩م بإصدار قانون الاجراءات المدنية والتجارية.
أمانة سر المحكمة

مجلس الشؤون الادارية للقضاء
المحكمة الابتدائية بالسيب
أمانة سر المحكمة

إعلان قضائي

تعلن أمانة سر المحكمة الابتدائية بالسيب أن مروان نعيم سويد تقدم بالدعوى العمالية رقم ٢٠٢٠/١٤٠٩/١٧٨م ضد الرؤية للمعارض مطالبا فيها بالحكم بالزام المدعى عليها :
١- باعطائي مبلغا قدره ٧٠٠٠ ر.ع رواتبي بموجب الاتفاقية بين المالك الاول والمالك الثاني .
٢- برواتب عن ٧ اشهر المقدرة بمبلغ ٧٧٥٠ ريالا عمانيا
٣- بالتعويض عن الفصل التعسفي بمبلغ قدره ٢٠ الف ريال عماني .
٤- بالتعويض مبلغ ألفي ريال عماني نظير ما تسببت في اضرار نفسية لي ولعائلتي من عدم دفع الرواتب وحقوقي .
٥- بتسليمي بدل سفر عن سنوات ٢٠١٧/٢٠١٨/٢٠١٩م مبلغ قدره ٣٣٠٠ ر.ع عن كل سنة راتب شهر .
٦- بنقل كفالة حتى لا يخسر ابنائي سنوات من عمرهم في التعليم .
وقد تعذر إعلان المدعى عليها بالطرق العادية وهذا النشر يعتبر اعلانا لها بالدعوى وتحديد يوم الاربعاء الموافق ٢٠٢٠/٦/٢٤م الساعة التاسعة صباحا بمقر المحكمة الكائن بالسيب الخوض السابعة بالقرب من محطة نفط عمان موعدا لسماعها وينتج الاعلان أثره من تاريخ النشر عملا بنص المادة (١١) من المرسوم السلطاني رقم ٢٠٠٢/٢٩ وعلى المدعى عليها الحضور شخصيا (أو وكيلها المفوض بوكالة مصدقة حسب الأصول) في الموعد والمكان المحددين أعلاه والرد على طلبات المدعي خلال المدعية المدة المحددة سالفة البيان.
أمانة سر المحكمة

مجلس الشؤون الادارية للقضاء
المحكمة الابتدائية بالسيب
أمانة سر المحكمة

إعلان لسريان ميعاد الاستئناف

تعلن أمانة سر المحكمة أنه بتاريخ ١٤٤١/ ٨/ ١هـ الموافق ٢٠٢٠/٣/٢٦م صدر حكم في الدعوى المدنية رقم ٢٠٢٠/١٢٠٨/٧٤ م لصالح المدعي عاصم بن سعود بن سعيد الكندي ضد المدعى عليها ثنجيسواري موكايا سريلانكية الجنسية حيث حكمت المحكمة بالآتي : حكمت المحكمة بالزام المدعى عليها بأن تؤدي للمدعي مبلغا قدره الف وسبعة وثمانون ريالا عمانيا وخمسمائة بيسة ١٠٨٧,٥٠٠ ر.ع وبرفض مازاد على ذلك من طلبات والزام المدعى عليها بالمصاريف .
وحيث إن الحكم قد صدر غيابيا في حق المدعى عليها وقد تعذر اعلانها بالطرق العادية فيعتبر هذا النشر إعلاناً لها بالحكم عملا بالمادتين (٢٠٤،١١) من قانون الإجراءات المدنية والتجارية الصادر بالمرسوم السلطاني رقم ٢٠٠٢/٢٩م وتعديلاته .
أمانة سر المحكمة

مجلس الشؤون الادارية للقضاء
المحكمة الابتدائية بصلالة
أمانة سر المحكمة

إعلان قضـائي

تعلن أمانة سر المحكمة الابتدائية بصلالة أن المدعية شركة التأمين العربية فالكون قد اقامت دعوى مدنية ثلاثي رقم ٢٠١٩/٢٢٠٧/٢٠٥م ضد المدعى عليه عدنان بن تيسير بن جمعان بيت خليفة وذلك بالزام المدعى عليه بان يؤدي للمدعية مبلغ ١١٨٠٠ ر.ع فقط احد عشر الفا وثمانمائة ريال عماني مع الزامه بالمصروفات ومبلغ ٥٠٠ ر.ع مقابل اتعاب المحاماة.
ونظرا تعذر إعلان المدعى عليه بالطرق العادية يعتبر هذا النشر اعلانا له بالدعوى وتحديد جلسة يوم الثلاثاء الموافق ٢٠٢٠/٦/٢٣م موعدا للجلسة في الساعة التاسعة صباحا بمقر المحكمة الكائن بمجمع المحاكم بصلالة على شارع الرباط) عملاً بنص المادة (١١) من قانون الاجراءات المدنية والتجارية الصادر بالمرسوم السلطاني رقم ٢٠٠٢/٢٩ م. وتعديلاته .
أمانة سر المحكمة

مجلس الشؤون الادارية للقضاء
المحكمة الابتدائية بمسقط
أمانة سر المحكمة

إعلان حكم

تعلن أمانة سر المحكمة انه صدر حكم بتاريخ ٢٠٢٠/٣/٩م في الدعوى التجارية الثلاثية رقم: ٢٠١٩/٢٣١٣/٨٧١م المقامة من ابو مصعب للتجارة لمالكها بدر بن مبارك البوسعيدي قضى بالزام المحكوم ضدها البيت العربي الرائدة لمالكها علي بن محمد الغساني بسداد مبلغ قدره ٧٧٣٩٠,٥٠٠ ر.ع سبعة وسبعون الفا وثلاثمائة وتسعون ريالا وخمسمائة بيسة والمصاريف ومبلغ ٥٠ ر.ع خمسين ريالا عمانيا مقابل اتعاب المحاماة .
ولما كان المحكوم ضدها لم تحضر جلسة النطق بالحكم وتعذر اعلانها بالطرق العادية، يعتبر هذا النشر إعلانا له ابالحكم عملا بالمادتين (١١، ٢٠٤) من قانون الاجراءات المدنية والتجارية الصادر بالرسوم السلطاني رقم ٢٠٠٢/٢٩ وتعديلاته.
أمانة سر المحكمة

مجلس الشؤون الادارية للقضاء
المحكمة الابتدائية بمسقط
أمانة سر المحكمة

إعــلان قضائي

تعلن أمانة سر المحكمة أن السدرة العقارية اقامت دعوى مدنية رقم ٢٠٢٠/١٥٠٨/١١٢ ضد النجم البرونزي المتميز للتجارة للمطالبة بالآتي :
١- الزام المدعى عليها بسداد الاجرة المتأخرة في ذمتها اعتبارا من ٢٠١٩/٣/٤م ولغاية تاريخ الاخلاء ٢٠١٩/١١/٣م مبلغ قدره ٤٠٠٠ ر.ع اربعة الاف ريال عماني بواقع اجرة شهرية مقدارها ٥٠٠ ر.ع خمسمائة ريال عماني .
٢- الزام المدعى عليها بسداد فواتير الكهرباء والماء مبلغ قدره ١٨,٣٠٦ ر.ع ثمانية عشر ريالا وثلاثمائة وست بيسات .
٣- الزام المدعى عليها بالمصاريف والرسوم ومبلغ ٥٠٠ ر.ع مقابل اتعاب المحاماة .
ونظرا لتعذر إعلان المدعى عليها بالطرق العادية يعتبر هذا النشر اعلانا لها بموعد نظر الدعوى في يوم الاثنين الموافق ٢٠٢٠/٦/٢٩م الساعة التاسعة صباحا بمقر المحكمة الكائن (بالخوير - مجمع المحاكم خلف وزارة العدل عملا بالمادة (١١) من قانون الإجراءات المدنية والتجارية الصادر بالمرسوم السلطاني رقم ٢٠٠٢/٢٩م وتعديلاته .
أمانة سر المحكمة

مجلس الشؤون الادارية للقضاء
المحكمة الابتدائية بالسيب
أمانة سر المحكمة

إعلان قضـائي بطلب التنفيذ

بناء على

الحكم رقم	الدائرة	ملف تنفيذ
(٢٠١٩/٥١٠٠/٢٣٨١)	(تنفيذ مدني)	٢٠١٩/٩١٠٢/٤٤٨٣
الحق المطالب به (مبلغ قدره ألف ريال عماني)		

اسماء الاطراف	الصفة	الرقم المدني
وادي القرم الحديثة	طالبة التنفيذ	
مالك عبدالله خليفة محمد الهنائي	منفذ ضده	٨٢٢٥٤٩٧

ونظرا لتعذر إعلان المنفذ ضده بالطرق العادية يعتبر هذا النشر اعلانا له متضمناً تكليفه بالوفاء بما هو مطلوب منه خلال سبعة أيام من تاريخ هذا النشر، عملاً بالمادتين (١١) و(٣٥٦) من قانون الإجراءات المدنية والتجارية .
أمانة سر المحكمة

الثلاثاء ٢٤ من شوال ١٤٤١هـ الموافق ١٦ من يونيو ٢٠٢٠م العدد ١٤٢٥٩ Tuesday 16 June 2020 - Edition No 14259

عُمان الرياضي

sport@omandaily.om

رحيل تياجو سيلفا وكافاني عن سان جرمان

باريس (أ ف ب): أكد البرازيلي ليوناردو المدير الرياضي لنادي باريس سان جرمان بطل الدوري الفرنسي لكرة القدم رحيل نجمي الفريق قائده الدولي البرازيلي تياجو سيلفا وهدافه التاريخي الدولي الأوروغوياني إدينسون كافاني. وقال ليوناردو في مقابلة مع صحيفة «لو جورنال دو ديمانش» الأسبوعية المحلية «لقد كان قرارا صعبا جدا». وأضاف في مقتطفات من المقابلة نشرت على الموقع الإلكتروني للصحيفة «هؤلاء هم اللاعبون الذين تركوا بصمة في تاريخ النادي: نتساءل دائما عما إذا كان ينبغي لنا أن نواصل المشوار حتى النهاية معا أم أنه من الأفضل تفادي التمديد لعام إضافي. مشوارهما معنا كان جميلا جدا. لكن، نعم، وصلنا إلى النهاية. كان علينا أن نتخذ قرارا منطقيا، حتى على المستوى الاقتصادي أو بالنظر على الجيل القادم».

بحث إمكانية إقامة بطولة إلكترونية إقليمية

اتحاد الكرة يشارك في تحديد مستقبل بطولات غرب آسيا

شارك اتحاد كرة القدم في الاجتماع الذي عقده اتحاد غرب آسيا عن بعد لبحث مستقبل بطولاته التي كانت مدرجة في جدول هذا العام إلا أن تفشي فيروس كورونا أدى إلى تعطيل منافسات كرة القدم في جميع أنحاء العالم وهو ما أحدث ربكة كبيرة في عمل الاتحاد الإقليمي الذي يسعى إلى استقرار البطولات التي ينظمها ويحافظ عبرها على وجوده في مسرح الأحداث وكسب ثقة عضويته وإيجاد تكتل ذي فعالية ضمن التكتلات الآسيوية في الشرق والشمال والجنوب.

وترأس الجلسة الأمين العام لاتحاد غرب آسيا خليل السالم ومثل السلطنة في الاجتماع سعيد بن عثمان البلوشي الأمين العام للاتحاد العماني في الجلسة الخاصة بمستقبل مسابقات اتحاد غرب آسيا وشارك بفاعلية في أعمال الاجتماع الذي افتتح بمناقشة المستجدات التي طرأت على النشاطات المشتركة، التي كانت توقفت بسبب جائحة كورونا.

من لقاءات المنتخب الوطني في دورة كأس الخليج الأخيرة

جدولة البطولات

وتناول الأمين العام لاتحاد غرب آسيا خليل السالم مع ممثلي الاتحادات الأعضاء الأوضاع العامة وتحديدًا فيما يتعلق بالنشاطات الكروية داخل الإقليم، سواءً تلك التي تم تحديد موعد برمجتها أو تحديد المواعيد المقترحة.

وحضر الاجتماع بجانب سعيد عثمان كل من سعيد البلوشي (السلطنة) وسمر نصار (الأردن) وسوزان شلبي (فلسطين) ومحمد الظاهري (الإمارات) وإبراهيم البوعينين (البحرين) وإبراهيم القاسم (السعودية) وإبراهيم أبا زيد (سوريا) ومحمد عبيد (العراق) ومنصور الأنصاري (قطر) وصلاح القناعي (الكويت) وجهاد الشحف (لبنان) وحميد الشيباني (اليمن).

وناقش المجتمعون سبل التنسيق المباشر بين جميع الأطراف بما يراعي إعادة جدولة البطولات المدرجة على أجندة اتحاد غرب آسيا وروزنامة الاتحادات الأهلية بصورة تفاديا للتضارب ولتحقيق أكبر قدر من التنسيق حتى يكون بالإمكان تنظيم بطولات غرب آسيا بمشاركة الجميع وسد الباب أمام الاعتذارات التي ظلت تؤثر سلبا على استقرار وقوة المنافسات التي ينظمها اتحاد غرب آسيا وبصفة خاصة بطولات المنتخبات الأولى في اتحادات المنطقة.

تفادي التضارب

وأكد اتحاد غرب آسيا بأنه بحث مع الاتحاد الآسيوي أهمية التنسيق وعدم حدوث أي تداخلات، إلى جانب استطلاع برامج البطولات التي ينظمها الاتحاد الآسيوي على صعيد الأندية والمنتخبات.

وحظيت بطولة الرجال العاشرة المقررة تحت ضيافة الاتحاد الإماراتي، وما تم إنجازه من ترتيبات بين الأطراف المعنية حتى الآن، واتفق المجتمعون على أهمية هذه البطولة وقيمتها الفنية العالية وإسهاماتها الكبيرة على منتخبات الإقليم وتحديدًا أنها ستشهد مشاركة ١٢ اتحادًا يمثلون كافة الاتحادات المنضوية تحت مظلة اتحاد غرب آسيا: السلطنة والبحرين والعراق واليمن وسوريا ولبنان وقطر والكويت والسعودية والأردن وفلسطين، إضافة إلى المنتخب الإماراتي الذي يشارك لأول مرة بالتزامن مع قيام اتحاده باستضافة البطولة لأول مرة كذلك.

وتقرر بالإجماع، تفويض الأمانة العامة لاتحاد غرب آسيا والأمانة العامة للاتحاد الإماراتي وشركة للتسويق، لعقد سلسلة من الاجتماعات وبحث كافة الترتيبات اللازمة لتنظيم البطولة في التوقيت المناسب والقيام بالإجراءات التنسيقية في الفترة المقبلة لبحث أي تطورات قد تتعلق بمجريات البطولة، مع الأخذ بعين الاعتبار مراجعة موعد إقامتها الذي تم تحديده في وقت سابق مطلع العام المقبل، واحتمالات اختيار موعد جديد ومناسب لها يراعي التزامات جميع الاتحادات الأعضاء، ويتوافق مع الأجندتين القارية والدولية، في ظل ما فرضه الوضع الراهن من تغيير إجباري على كافة برامج الاتحادات وما رافق ذلك من ازدحام في نشاطاتها، بسبب تداعيات وباء كورونا.

التأكيد على أهمية مشاركة الجميع وسد الباب أمام الاعتذارات

الشباب والناشئين

كما تم بعد ذلك، مراجعة تفاصيل البطولة الثامنة للناشئين التي كان من المقرر إقامتها في السعودية أبريل الماضي، وكذلك البطولة الثانية للشباب التي كانت ستقام في الأردن سبتمبر المقبل. وجرى التأكيد على أهمية إقامة هاتين البطولتين في مواعيد ملاءمة توفر فرصة للمنتخبات المشاركة بهما خوض مباريات تنافسية ترفع من وتيرة استعداداتها وقبل فترة زمنية ليست طويلة تسبق ظهور بعضها في نهائيات آسيا للشباب التي ستجري في أوزبكستان في الفترة من ١٤ إلى ٣١ أكتوبر المقبل، ونهائيات الناشئين المقررة في البحرين اعتبارًا من ٢٥ نوفمبر المقبل، إلى جانب دراسة مكان إقامة البطولتين الإقليميتين مجددًا واختيار دول مضيفة تساعد المنتخبات المشاركة على تقليص أعباء السفر والتنقل قدر الإمكان.

ويشارك في بطولة الشباب الثانية ٦ منتخبات هي: الإمارات، فلسطين، العراق، البحرين، لبنان والسعودية، كما كانت ٤ منتخبات أكدت مشاركتها في بطولة الناشئين الثامنة وهي: السعودية (المستضيف)، العراق، فلسطين والبحرين.

كما تم التطرق إلى بطولة المنتخبات الأولمبية الثانية التي كان من المفترض أن تنطلق في سبتمبر المقبل وفق آلية ترتكز على إقامة مبارياتها على امتداد أيام فيفا في ٢٠٢٠ و٢٠٢١ وبمبدأ تبادل الزيارات بين المنتخبات المشاركة، وجرى استعراض الصعوبات التي قد تعترض إقامتها هذا العام بهذه الآلية وخصوصا في ظل الازدحام المتوقع وضغط المباريات الذي ستشهده أيام فيفا بسبب التوقفات السابقة، والاتفاق مبدئيا على ترحيلها إلى العام المقبل وعلى أن يحسم ذلك في ضوء التطورات والنقاشات اللاحقة.

وفيما يتعلق بنشاطات كرة القدم النسوية، حيث البطولة الثالثة للناشئات المقررة في الكويت أكتوبر ٢٠٢٠، الثالثة للشابات في الإمارات نوفمبر المقبل، أندية السيدات الثانية في الأردن ديسمبر، تم الاتفاق على مناقشتها بشكل مستفيض عبر اللجنة النسوية في اتحاد غرب آسيا خلال اجتماع يعقد لاحقا، كما تم بحث إمكانية إقامة بطولة كرة القدم الإلكترونية على مستوى الإقليم.

تفاصيل أجندة ٢٠٢٠

إلى ذلك، أكد خليل السالم أن اتحاد غرب آسيا يحرص دوما على إعداد أجندته وفق برنامج واضح بالاعتماد على طبيعة برامج الاتحادات الأهلية والمسابقات القارية، بهدف فتح المجال أمام منتخباتها للمشاركة في البطولات التي ينظمها اتحاد غرب آسيا على مستوى الإقليم.

وتابع: كان اتحاد غرب آسيا أصدر تفاصيل أجندة ٢٠٢٠ بعد التنسيق مع الاتحادات الأهلية وبحسب برامجها وبطولاتها الداخلية، وتم بالفعل تحديد موعد ومكان العديد من البطولات، لكن الظروف القاهرة بسبب جائحة كورونا سببت الإرباك وحتمت على الجميع الآن التواصل من جديد قبل إعادة جدولة هذه النشاطات، وذلك من منطلق التشاركية الدائمة بين اتحاد غرب آسيا والاتحادات الأهلية وتجسيدًا لسياسية التنسيق الدائم بينهم.

وأضاف: تم الخروج من الاجتماع بالعديد من التصورات المهمة التي سنقوم بناءً عليها بتخطيط برامج اتحاد غرب آسيا مجددًا، ولكن على الرغم من ذلك لا تزال الصورة غير واضحة ومؤكدة وترتبط بتطورات الأوضاع الوبائية في الإقليم، وهو ما يدفعنا للتريث قليلا قبل الإعلان الرسمي عن برامج بطولاتنا. وأشار السالم إلى أن اتحاد غرب آسيا يحرص قدر الإمكان على استئناف نشاطاته وبطولاته بالتزامن مع تفهمه الكبير لمعايير السلامة العامة لكافة أركان اللعبة، وفي الوقت نفسه محاولة التمسك بإقامة البطولات الإقليمية التي تسهم بإعداد منتخبات غرب آسيا لبطولات النهائيات القارية المحددة في هذا العام، وخصوصًا أن توقف المنافسات المحلية قلّص من فرص إعداد اللاعبين واللاعبات وعلى اختلاف فئاتهم العمرية، كما ستتم مراعاة احتمالات استمرار قيود السفر والتنقل بين الدول.

الكاسبي يتوج بمسابقة التعليق الرياضي بإبداعات شبابية

حقق سالم بن محمد الكاسبي من نادي الوحدة لقب مسابقة التعليق الرياضي ضمن مجالات المسابقة في موسمها السابع والتي تنظمها وزارة الشؤون الرياضية ممثلة في اللجنة الرئيسية لمسابقة الأندية للإبداع الشبابي، فيما جاء في المركز الثاني أحمد بن سالم البلوشي من نادي عبري، أما المركز الثالث فذهب للؤي بن حمدان البلوشي من نادي الرستاق، يذكر بأن اللجنة الرئيسية للمسابقة قد أكملت المرحلة الثالثة من المسابقة عن طريق الاتصال المرئي «ببرنامج زوم»، والتي تكون فيها المنافسة على مستوى السلطنة بسبب جائحة كورونا، وهو الأمر ذاته الذي يمنع بعدم إقامة حفل، لذا عملت اللجنة على إعلان الفائزين بمجالات المسابقة عبر منصات التواصل الاجتماعي أيضا، حيث تم تقسيم المجالات على أن تعلن تباعا، وستعلن غدا الثلاثاء نتائج مسابقة الشعر الفصيح.

من مسابقة التعليق الرياضي

الدوري الأسترالي يعاود نشاطه في ١٦ يوليو المقبل

سيدني (أ ف ب): يعاود الدوري الأسترالي لكرة القدم نشاطه في ١٦ يوليو بعد أن توقف منذ ٢٤ مارس بسبب تفشي فيروس كورونا المستجد، وذلك بحسب ما أفاد الإثنين الاتحاد المحلي للعبة. وبعد أن كان آخر نشاط رياضي يتوقف في البلاد، سيصبح دوري «أي ليغ» آخر بطولة رياضية تستأنف نشاطها، إذ استأنفت بطولتا الركبي وكرة القدم الأسترالية (تلعب بالأيدي) نشاطهما، على أن يعود دوري «سوبر ركبي» اعتبارا من ٦ يوليو.

وكشف رئيس اتحاد اللعبة جيمس جونسون بأن قرار العودة تحقق اتفاقية دفع جديدة مع اللاعبين لتغطية الموسم بروزنامته الممددة، مضيفا من دون أن يوضح شكل اتفاق الرواتب «لقد اضطررنا جميعا إلى إعادة التكيف مع هذا المشهد الجديد، وهذا يعني التعاضد لتقديم تضحيات من أجل الصالح العام للعبة».

وانطلق موسم ٢٠١٩-٢٠٢٠ من الدوري الأسترالي الذي يشارك فيه ١١ فريقا، في أكتوبر وكان يقترب من نهاية الدور المنتظم عادي عندما توقف.

وكشف رئيس رابطة الدوري غريغ أورورك أن المباريات الـ٢٧ المتبقية من الموسم المنتظم ستقام على مدار ٢٨ يوما، بدءا من ١٦ يوليو، على أن تتبعها الأدوار النهائية حيث يتأهل الأول والثاني مباشرة إلى الدور نصف النهائي، فيما تخوض الفرق من المركز الثالث حتى الثالث مواجهات إقصائية لتحديد هوية الفريقين الآخرين اللذين سيكملان دور الأربعة. وأضاف أورورك «يمكننا الآن التركيز على إجراء اختبارات +كوفيد-١٩+ لجميع اللاعبين قبل عودة الأندية إلى التمارين هذا الأسبوع».

ويمكن للمشجعين الدخول إلى الملاعب لتشجيع فرقهم بعدما أعلنت الحكومة الأسترالية الأسبوع الماضي عن خطط للسماح بعدد يصل إلى ١٠ آلاف متفرج اعتبارا من الشهر المقبل، من دون أن تحدد الموعد. ولا تعتبر كرة القدم من الرياضات الأكثر شعبية في أستراليا، لكن يزاولها أكثر من مليوني شخص في جميع أنحاء البلاد.

من منافسات الدوري الأسترالي الماضية

فرح البوسعيدية مديرا للعلاقات الدولية

تكليف سعيد العامري بدائرة المنتخبات باتحاد القدم

كلف مجلس إدارة اتحاد كرة القدم سعيد بن حميد بن سعيد العامري «إداري بدائرة المنتخبات» القيام بتسيير أعمال مدير دائرة المنتخبات بالوكالة، وذلك استنادا للنظام الأساسي للاتحاد المعتمد وتعديلاته وإلى ما أسفرت عنه انتخابات مجلس إدارة الاتحاد في اجتماع الجمعية العمومية غير العادي والذي عقد بتاريخ ٢٩ من سبتمبر ٢٠١٦، كما قرر مجلس الإدارة تعيين فرح بنت حمد بن محمد البوسعيدية مديرا للعلاقات الدولية بالاتحاد. من جانب آخر قرر مجلس الإدارة تعيين سلطان بن ناصر بن سلطان الطوقي باحثا قانونيا بالاتحاد، وتم نقل أحمد بن حميد الصالحي من رابطة الدوري العماني إلى الإدارة الفنية بالاتحاد.

راشد السعدي رئيس نادي المصنعة لـ« عُمان الرياضي »:

الفريق الكروي يقدم عطاء جيدًا وهدفنا التأهل لدوري عمانتل رغم الظروف المالية!

راشد السعدي

حاوره :
فهد الزهيمي :

أكد سعادة الشيخ راشد بن محمد السعدي رئيس مجلس إدارة نادي المصنعة أن الفريق الكروي الأول يواصل تقديم العطاء الجيد في دوري الدرجة الأولى قبل التوقف الإجباري للنشاط الرياضي بالسلطنة بسبب انتشار وباء كورونا (كوفيد-١٩). وأضاف السعدي في حديث لـ«عمان الرياضي»: تمكن الفريق من الصعود للتصفيات النهائية وتبقت ثلاث جولات ونأمل أن نحقق الهدف الذي نطمح إليه وهو الصعود لدوري عمانتل للموسم المقبل على الرغم من الظروف المادية والتي تعاني منها أغلب الأندية، وفي الموسمين الأخيرين النادي استطاع النادي أن يحق الثبات بواسطة الجهاز الفني والذي يقوده التونسي عبدالحليم الوريمي ويساعده حسين السعدي وهناك كفاءات وطنية أثبتت كفاءتها وشخصيا تعاملت في النادي مع عدد من المدربين الوطنيين الذي أشرفوا على تدريب الفريق الأول لعل أبرزهم المدرب سهيل الرشيدي ومصبح السعدي. وأكد السعدي أنه لا توجد مديونية على النادي خلال السنوات الأخيرة وذلك بعد قيام إدارة النادي بالتقنين في عمليات الصرف والتعاقدات.

مسابقة كأس الشباب تحظى بأهمية خاصة لدى قطاع الرياضة بمختلف شرائحه

تطوير المراحل السنية

وأشاد رئيس مجلس إدارة نادي المصنعة بدور فرق المراحل السنية بالنادي حيث قال: شارك فريق الشباب في الدوري حيث كان الفريق متصدرًا لمجموعته في التصفيات النهائية وكنا نأمل تحقيق اللقب حيث كان الفريق مهيأ لذلك ولكن شاءت الظروف الأخيرة أن يتم إلغاء المسابقة وكذلك إلغاء دوري الأولمبي.

وقال السعدي: فرق المراحل السنية بالنادي أبلت بلاء حسنا في هذا الموسم وأظهرت اكتشاف مواهب واعدة للمستقبل وقدمت مستويات جيدة خاصة فريق الشباب.

وتابع سعادة الشيخ راشد بن محمد السعدي رئيس مجلس إدارة نادي المصنعة حديثه بالقول: بلا شك أن المراحل السنية نضعها دائما ضمن الأولويات خلال خطة الموسم حيث نشارك في دوري الشباب والأولمبي ونوفر لها الدعم المطلوب من أجل أن تكون هذه الفرق هي الرافد للفريق الأول ويوجد لدينا أكثر من لاعب تم استدعاؤهم للمنتخبات الوطنية على سبيل المثال خميس السعدي ودرويش السعدي ومصعب الشقصي وفهيم جميل وإبراهيم خميس وعماد الجرادي وهذه المجموعة تلعب كذلك للفريق الأول بدوري الدرجة الأولى ولدينا تصور خلال الموسم القادم أن نعود للمشاركة في دوري الناشئين الذي لم نشارك به لعدة مواسم لعدة ظروف خارجة عن الإرادة.

تطوير دوري عمانتل

وتابع سعادة الشيخ حديثه بالقول: لا يخفى على الجميع بأن دوري عمانتل ينقصه الكثير بحكم القدرات والإمكانيات المتوفرة سواء على مستوى الأندية أو على مستوى الاتحاد، ولكن بالإمكانيات المتواضعة المتوفرة حاليا اعتبره دوريا جيدًا ولكن أن أردنا أن ينافس الدوريات المجاورة فإننا نتحدث عن توافر عدة عوامل أهمها زيادة الدعم المادي الحكومي، كذلك يجب توفر البنية الأساسية بشكل أحدث وأكثر تطورًا وأن يكون هناك اهتمام إعلامي أوسع، كما يجب أن تكون هناك مساهمة مجتمعية من قبل القطاع الخاص لو تضافرت الجهود في الارتقاء بمسابقة دوري عمانتل، كما أننا نحتاج إلى بناء فكر مختلف عما هو عليه الآن من الكوادر الإدارية المتواجدة حاليا في الأندية أو في الاتحاد وذلك للارتقاء بالمسابقة وأيضا إلى تطوير الكفاءات الإدارية وصقل تلك الكفاءات بدورات متخصصة.

الألعاب الأخرى

رئيس مجلس إدارة نادي المصنعة أبدى تفاؤله المشاركة في الألعاب الأخرى بالنادي غير كرة القدم حيث قال: اجتهدنا خلال الفترة الماضية في تنويع إقامة الأنشطة الموجودة بالنادي من حيث ألعاب القوى والبولينج والسباحة وحاولنا بقدر الإمكان والعامل الذي يحد من تطوير وانتشار هذه الألعاب هو قلة الإمكانيات والقدرات، ونأمل مع استلامنا لمشروع الصالة الرياضية المغلقة بالنادي قريبا أن يتم التوسع والمشاركة في الألعاب الجماعية الأخرى كالطائرة واليد والسلة، ونقدر جهود اللجنة الشبابية على ما قدمته خلال الفترة الماضية ودورها في مشاركة أبناء الولاية في مختلف الأنشطة الشبابية، ولاحظنا في الآونة الأخيرة تفاعلا جيدا في المجال الشبابي والثقافي وذلك بعد إشهار اللجنة الشبابية بالنادي حيث شارك النادي في العديد من المسابقات التي تقيمها وزارة الشؤون الرياضية.

وحول مشاركة المرأة، قال سعادة الشيخ راشد السعدي: هناك تعاون وثيق مع جمعية المرأة العمانية بالولاية وكما أسلفت مع استلامنا لمشروع الصالة الرياضية المغلقة بالنادي قريبا سيعمل على التوسع في المشاركات ومن ضمنها الأنشطة النسائية.

كأس الشباب

وأوضح سعادة الشيخ راشد بن محمد السعدي رئيس مجلس إدارة نادي المصنعة أن النادي شارك في المسابقتين الماضيتين لمسابقة كأس حضرة صاحب الجلالة السلطان المعظم للشباب ولكن ولم يوفق في الحصول على مركز ونأمل مستقبلا وبعد تعدد المشاركات والأنشطة أن نحصل على مركز متقدم، وبلا شك أن مسابقة كأس جلالة السلطان للشباب تحظى بأهمية خاصة لدى قطاع الرياضة والشباب بمختلف شرائحه، حيث تعتبر داعمًا رئيسيًا للأندية في تحقيق أهدافها المنشودة والنهوض بالأنشطة الرياضية والشبابية، ويتضح ذلك من خلال زيادة الأنشطة المنفذة بالأندية من المشاركة الماضية للمصنعة في مسابقة الكأس بمختلف أنواعها والحرص على توثيق العلاقة بين النادي والمجتمع بمختلف فئاته، كما أن المسابقة تأتي استمرارًا للدعم الذي يحظى به هذا القطاع من قبل القيادة الرشيدة، وتأكيدًا للدور الذي تقوم به الأندية في خدمة المجتمع وتنمية الموارد البشرية تنمية متوازنة رياضيا وفكريا من خلال التشجيع على أسس النجاح والتنافس الشريف واستثمار أوقات الفراغ بما يعود بالنفع على الشباب وعلى المجتمع.

المنتخب في الطريق الصحيح

وختم سعادة الشيخ راشد بن محمد السعدي رئيس مجلس إدارة نادي المصنعة حديثه عن المنتخب الوطني الأول خلال المرحلة الماضية وأيضا في التصفيات المزدوجة للصعود لنهائيات كأس العالم وأيضا للصعود لنهائيات آسيا، حيث قال: منتخبنا الوطني يسير في الطريق الصحيح وفرصنا كبيرة من أجل الصعود للتصفيات النهائية لكأس العالم قطر ٢٠٢٢ وهو حلم كل رياضي في السلطنة وخاصة أن المونديال ينظم لأول مرة في الوطن العربي، وأرى أن حظوظ المنتخب الوطني في هذه التصفيات جيدة على الرغم من الفوارق والإمكانيات والخبرات الكبيرة بيننا وبين المنتخبات الأخرى المشاركة في التصفيات، إلا أن لاعبي منتخبنا يواصلون تقديم المستويات الفنية الرائعة والمشرفة ويعطونا إشارة ولمحات جيدة بأن السلطنة لديها مواهب مجيدة، وبلا شك أن التفاؤل جيد وذلك بعد التعاقد مع المدرب الكرواتي برانكو حيث يملك الخبرة الكافية وخاصة أنه درب المنتخب الإيراني في نهائيات كأس العالم بألمانيا وكذلك كمساعد مدرب للمنتخب الكرواتي ثالث مونديال فرنسا.

المنتخب الوطني يسير في الطريق الصحيح وفرصتنا كبيرة لمونديال العالم ٢٠٢٢

دوري عمانتل جيد بإمكانياته المتواضعة وينقصنا الكثير إذا أردنا المنافسة خارجيا

فرق المراحل السنية قدمت مستوى جيدًا وتساهم في اكتشاف مواهب للمستقبل

لا توجد مديونية على النادي وقمنا بالتقنين في عمليات الصرف والتعاقدات

اجتهدنا في تنويع إقامة الأنشطة الأخرى بالنادي مثل القوى والبولينج والسباحة

جماهير المصنعة في لقاءات الفريق الأول

من مباريات المصنعة في دوري الدرجة الأولى

ريال مدريد يتألق في شوط واحد وأتلتيكو عالق في دوامة التعادلات!

من لقاء ريال مدريد وإيبار

مدريد (إسبانيا)- (أ ف ب): حقق ريال مدريد عودة موفقة إلى المنافسات بعد توقف منذ مارس بسبب فيروس كورونا، بفوزه على ضيفه إيبار ٣-١ بعد أن تألق في شوط أول سجل خلاله أهدافه الثلاثة، فيما بقي جاره اللدود أتلتيكو عالقا في دوامة التعادلات وهذه المرة أمام مضيفه أتلتيك بلباو ١-١ في المرحلة ٢٨ من الدوري الإسباني.

في المباراة الأولى، رد ريال مدريد على غريمه برشلونة حامل اللقب والمتصدر، وأعاد الفارق الذي يفصله عنه إلى نقطتين بعد أن وصل إلى خمس إثر الفوز الكبير الذي حققه الفريق الكاتالوني خارج ملعبه على ريال مايوركا ٤-صفر.

وبعد فوز يتيم حققه على برشلونة بالذات (٢-صفر) من أصل خمس مباريات خاضها قبل التوقف، إحداها في ذهاب ثمن نهائي دوري الأبطال حين سقط على أرضه أمام مانشستر سيتي الإنجليزي (١-٢)، ضرب النادي الملكي بقوة في مستهل العودة خلف أبواب موصدة على ملعب «الفريدو دي ستيفانو» في مركز «فالديبيباس» الخاص بالتمارين، وذلك بسبب الأعمال في معقله «سانتياغو برنابيو».

وشهدت المباراة عودة المهاجم البلجيكي ادين هازار إلى ريال بعد أن غاب منذ خضوعه لعملية جراحية في الكاحل إثر إصابة تعرض لها أواخر فبراير الماضي، علما أنه عانى من إصابة مماثلة في مطلع ديسمبر استوجبت ابتعاده عن الملاعب لمدة شهرين.

وخرج هازار في الشوط الثاني من مباراة الأحد ضمن خمسة تبديلات أجراها المدرب الفرنسي زين الدين زيدان استنادًا إلى اللوائح الجديدة للاتحاد الدولي «فيفا»، واضعا الثلج على كاحله ما يؤشر إلى إمكانية تجدد الإصابة.

وكان الفوز احتفاليا بالنسبة لزيدان الذي خاض مباراته المئتين في جميع المسابقات كمدرب لريال، لينضم إلى مدربين آخرين فقط وصلا إلى هذا العدد من المباريات مع الـ«ميرينغينس»، وهما ميغيل مونيوز (٦٠٥) وفيسنتي دل بوسكي (٢٤٦) بحسب «أوبتا» للإحصائيات الرياضية.

واستهل ريال اللقاء بشكل مثالي إذ افتتح التسجيل منذ الدقيقة الرابعة عبر الألماني توني كروس الذي وصلته الكرة عند مشارف المنطقة إثر محاولة توغل فاشلة لزميله الفرنسي كريم بنزيمة على الجهة اليسرى، فسددها رائعة في الزاوية اليسرى العليا.

ودخل ريال إلى استراحة الشوطين في وضع مريح جدا بعد أن أضاف هدفين، الأول عبر القائد سيرخيو راموس إثر لعبة جماعية وتمريرة من بنزيمة إلى هازار الذي حضرها على طبق من فضها لقلب الدفاع، فأودعها الشباك الخالية (٣٠)، والثاني عبر زميله في الدفاع البرازيلي مارسيلو بتسديدة قوية من مشارف المنطقة بعد أن سقطت الكرة أمامه إثر تسديدة لهازار صدها الحارس الصربي ماركو دميتروفيتش (٣٧).

واحتفل ابن الـ٣٢ عاما بهذا الهدف بالركوع، وذلك تنديدا بمصرع المواطن الأمريكي الأسود جورج فلويد في ٢٥ مايو اختناقا على يدي شرطي أبيض في مينيابوليس ثبته على الأرض وركع فوق عنقه، في حادثة أثارت موجة احتجاجات عارمة متواصلة في عشرات المدن الأمريكية.

وبدا ريال في بداية الشوط الأول أقل اندفاعا بعدما اطمأن على النتيجة، ما سمح لإيبار بالعودة إلى اللقاء وتقليص الفارق بخطأ فادح من الحارس البلجيكي تيبو كورتوا الذي مرت الكرة من بين ساقيه بعد أن تحولت تسديدة للضيوف من ظهر مدافعهم البديل بدرو بيغاس (٦٠).

وتجنبًا لأي اصابات في ظل التوقف الطويل، قرر زيدان إراحة هازار (وضع ثلجًا على كاحله بعد خروجه) وراموس ورودريغو واستبدالهم بالبرازيلي فينيسوس جونيور ومواطنه إيدر ميلياتو والويلزي غاريث بايل على التوالي (٦١)، بعد أن أجرى أيضا تبديله الأول في بداية الشوط الثاني بإشراك الفرنسي فيرلان مندي بدلا من داني كارفاخال.

وعجز النادي الملكي عن تكرار ما قدمه في الشوط الأول، مقابل عدم قدرة ضيفه على الوصول إلى الشباك مجددًا، لتبقى النتيجة على حالها حتى صافرة نهاية اللقاء الذي يعتبر أقل صعوبة بالتأكيد مما ينتظر رجال زيدان الخميس على الملعب ذاته ضد فالنسيا وبعدها بأربعة أيام في ضيافة ريال سوسييداد.

وقال قائد ريال مدريد سيرخيو راموس «من الطبيعي ألا نكون بكامل جاهزيتنا البدنية. لكن الفريق كان جيدا. لم نتمكن من الاحتفاظ بإيقاعنا الذي قدمناه في الدقائق الـ٤٥ الأولى. الأمر طبيعي».

وأضاف «كان الشوط الثاني اقل قتالية لكن ذلك كان كافيا بالنسبة ألينا لكي نخرج فائزين. لا نستطيع الصمود ٩٠ دقيقة على الوتيرة ذاتها، الجميع يدرك ذلك».

وفي اللقاء الثاني، اكتفى أتلتيكو بالتعادل ١-١ مع مضيفه أتلتيك بلباو، مواصلا هدر النقاط في السباق نحو مركز مؤهل إلى المنافسات القارية.

وفي مباراته الأولى بعد عودة منافسات الليغا، اكتفى فريق المدرب الأرجنتيني دييغو سيميوني بتعادل هو الثالث تواليا، والرابع في آخر خمس مباريات.

ورفع فريق العاصمة بتعادله الثالث عشر هذا الموسم، رصيده إلى ٤٦ نقطة في المركز السادس، تساويا بالنقاط مع خيتافي الخامس.

وسبق لأتلتيكو أن بلغ ربع نهائي دوري الأبطال على حساب ليفربول الإنجليزي حامل اللقب، قبل أن يعلق الاتحاد القاري (ويفا) المسابقة حتى إشعار آخر بسبب «كوفيد-١٩».

من جهته، واصل بلباو الأداء الثابت الذي قدمه في المرحلتين الأخيرتين ما قبل التوقف، واللتين حقق فيهما فوزين متتاليين بعد أربع هزائم.

وفي مباراة الأحد، بدا المضيف أقرب إلى انتزاع النقاط الثلاث، لكن صلابة حارس أتلتيكو السلوفيني يان أوبلاك، واقتصار اللعب في فترات طويلة على تبادل كرات لم تصل إلى غاياتها، أبقى النتيجة متعادلة.

وجاءت أكثر مراحل المباراة ندية في النصف الثاني من الشوط الأول، مع تسجيل بلباو الهدف الأول عبر إيكر مونيايين (٣٧)، ومعادلة دييغو كوستا لصالح أتلتيكو بعد دقيقتين فقط.

واحتفل دييغو كوستا بهدفه برفع قميص لاعبة أتلتيكو فيرجينيا توريسييا التي خضعت في مايو لعملية جراحية لإزالة ورم دماغي.

وانفرد ريال سوسييداد بالمركز الرابع (آخر المراكز المؤهلة إلى دوري أبطال أوروبا)، بتعادله مع ضيفه أوساسونا ١-١ مستغلا خسارة خيتافي أمام غرناطة ١-٢.

وتقدم الضيوف بركلة جزاء سجلها ادريان لوبيز (٢٩)، ورد ميكل اويارزابال لسوسييداد بتمريرة من البرازيلي وليام جوزيه (٦١).

ليفركوزن إلى المركز الرابع بهدية من شالكه

من مباراة باير ليفركوزن ومضيفه شالكه

برلين - (أ ف ب): انفرد باير ليفركوزن بالمركز الرابع بهدية من مضيفه شالكه الذي فرّط بفرصة تحقيق فوزه الأول منذ يناير الماضي واكتفى بالتعادل ١-١ في ختام المرحلة الـ٣١ من الدوري الألماني.

ودخل شالكه اللقاء الذي أقيم خلف أبواب موصدة كسائر المباريات منذ عودة الدوري في منتصف مايو بعد توقف منذ مارس بسبب تفشي فيروس كورونا المستجد، باحثا عن فوز أول منذ المرحلة الثامنة عشرة حين تغلب على بوروسيا مونشنجلادباخ ٢-صفر في ١٧ يناير.

وبدا في طريقه لتحقيق ذلك على حساب منافس صلب يقاتل من أجل خوض دوري الأبطال الموسم المقبل وبمعنويات مرتفعة بعد بلوغه نهائي مسابقة الكأس بفوزه الكبير الثلاثاء على ساربروكن من الدرجة الرابعة ٣-صفر (يلتقي في النهائي بايرن ميونيخ في الرابع من يوليو).

لكن هدفا بالنيران الصديقة في الوقت القاتل من اللقاء، جعله يفشل في تحقيق الفوز للمرحلة الثالثة عشرة على التوالي، وهو أمر لم يحصل في تاريخ هذا النادي الذي كان في المركز الثالث خلال شهر ديسمبر الماضي قبل تدهور نتائجه ما أدى إلى تراجعه حتى المركز التاسع.

وأقر مدربه دافيد فاغنر قبل انطلاق اللقاء أنه «توقفت عن التعداد» في إشارة إلى عدد المباريات المتتالية لفريقه من دون فوز.

وتكرست عقدة الفرق المضيفة منذ عودة منافسات الدوري خلف أبواب موصدة، إذ أن بايرن ميونيخ الذي يسير بثبات نحو لقبه الثامن على التوالي، كان الوحيد الذي يفوز في معقله، في حين انتهت ست مباريات بفوز الضيوف وأخريان بالتعادل في هذه المرحلة التي اختتمت الأحد بصعود ليفركوزن إلى المركز الرابع وحيدا بفارق نقطة أمام بوروسيا مونشنجلادباخ نتيجة خسارة الأخير السبت أمام بايرن ١-٢.

وبعد شوط أول عقيم، استهل شالكه الثاني بأفضل طريقة بحصوله على ركلة جزاء بعد أن ارتدت الكرة من يد البوركيني إدموند تابسوبا في المنطقة المحرمة، فانبرى لها دانيال كاليغيوري بنجاح (٥١).

وضغط ليفركوزن بعد الهدف سعيًا للتعادل وحصل على عدد من الفرص من دون أن ينجح في تحقيق مبتغاه، وذلك حتى الدقيقة ٨١ حين حول المدافع الإسباني خوان ميراندا الكرة بالخطأ في مرمى فريقه لحظة اعتراضه كرة عرضية للبرازيلي ويندل.

- فوز مصيري لأوغسبورغ - وحقق أوغسبورغ فوزا مصيريا لاستمراره في دوري الدرجة الأولى بتغلبه على مضيفه ماينتس ١-صفر.

ودخل أوغسبورغ اللقاء في المركز الرابع عشر مباشرة أمام ماينتس بفارق نقطة، لكنه نجح في تحقيق فوزه الثاني في ست مراحل منذ استئناف الموسم منتصف مايو، مبتعدا بفارق سبع نقاط عن منطقة الخطر قبل ثلاث مراحل على ختام الموسم، وذلك بفضل هدف سجله قبل انقضاء دقيقة من عمر اللقاء، عبر فلوريان نييدرلشنر.

وهي المرة الثالثة هذا الموسم التي يسجل فيها أوغسبورغ هدفا في الدقيقة الأولى من اللقاء، معادلا بذلك إنجازًا لم يحققه سابقا سوى دويسبورغ موسم ١٩٧٤-١٩٧٥ وساربروكن موسم ١٩٨٥-١٩٨٦ بحسب «أوبتا» للإحصائيات الرياضية.

وبعد أن يلتقي هوفنهايم في المرحلة المقبلة، يخوض أوغسبورغ مواجهة قد تقرر موسمه ضد فورتونا دوسلدورف السادس عشر، قبل أن يختتم المشوار أمام لايبزيغ على أرضه.

أما ماينتس الذي سقط أمام أوغسبورغ للمواجهة الرابعة تواليا (إحداها في الكأس)، فيبتعد بفارق ثلاث نقاط فقط عن منطقة الخطر، وستكون بانتظاره مواجهات شاقة للغاية في المراحل الثلاث المقبلة ضد بوروسيا دورتموند الثاني، فيردر بريمن الذي يصارع أيضا من أجل البقاء (يحتل المركز السابع عشر)، وباير ليفركوزن الذي يقاتل من أجل المركز الرابع الأخير المؤهل إلى دوري الأبطال.

ولم تقتصر خسارة ماينتس على نتيجة اللقاء، بل فقد جهود جناحه النيجيري تايوو أوونيي، المعار إليه من ليفربول الإنجليزي، وذلك بعد تعرضه لإصابة خطرة في الرأس خلال الشوط الأول، ما استدعى نقله إلى المستشفى بحسب ما أفاد النادي.

وبقي اللاعب البالغ من العمر ٢٢ عاما ممددا من دون حراك بعد التحام بالرأس مع مدافع أوغسبورغ فيليكس أودووكاي، ونُقل على حمالة بعد تلقيه الإسعافات الأوَلية، لكن فريقه أكد أنه كان متجاوبا مع المسعفين.

وطمأن المدرب آخيم بايارلورتسر بأنه «استعاد وعيه ويتذكر ما حصل معه. يعاني من ارتجاج كبير ويحتاج للبقاء في المستشفى».

دورتموند: مستعدون لفعل أي شيء من أجل حكيمي

برلين - (أ ف ب): أكد سباستيان كيل، المدير التنفيذي لبوروسيا دورتموند، رغبة ناديه في الاحتفاظ بالنجم المغربي أشرف حكيمي ضمن صفوف الفريق الألماني في الموسم المقبل.

ومن المقرر أن تنتهي إعارة أشرف حكيمي إلى دورتموند هذا الصيف، ومن ثم سيعود إلى ريال مدريد، بعد موسمين قضاهما في سيجنال إيدونا بارك. وقال كيل في تصريحات لشبكة «سكاي سبورت ألمانيا»: «مستعد لفعل أي شيء لإبقاء حكيمي في الدوري الألماني». وأضاف: «الوضع التعاقدي مع ريال مدريد واضح للغاية، في إسبانيا عادوا إلى اللعب منذ أيام قليلة، يجب أن نكون صبورين». وتابع: «إذا كانت هناك احتمالات، سنحاول فعل كل شيء، إنه لاعب مهم للغاية بالنسبة لنا، ويمكننا أن نقدم له ضمانًا حتى يتمكن من التطور أكثر».

زيدان: التبديلات ليست سببا في تراجع الريال!

مدريد - (أ ف ب): أعرب الفرنسي زين الدين زيدان، المدير الفني لريال مدريد، عن سعادته بالانتصار (٣-١)، خلال مواجهة إيبار ضمن منافسات الجولة ٢٨ من الليجا.

وقال زيدان، خلال تصريحات نقلتها صحيفة «ماركا» الإسبانية: «لقد كانت تجربة مختلفة تماما، لكن علينا التكيف، وكانت الأمور صعبة علينا في الشوط الثاني، والشوط الأول كان جيدًا وقويًا».

وأضاف: «حققنا ٣ نقاط مهمة للغاية، وتنتظرنا ١٠ مباريات أخرى».

وزاد: «كان بالإمكان أن نخرج منتصرين بثلاثية نظيفة، لأن الشوط الأول كان جيدًا في كل شيء، وربما استرخينا قليلًا».

وتابع: «التغييرات كان يجب إجراؤها، لأن كارفاخال أصيب في كاحله، وراموس شعر بعدم الراحة، وإيدين لم يلعب منذ فترة، ولا أعتقد أن التغييرات غيرت المباراة».

وواصل: «كان من المعروف أن هازارد سيفتقر للرتم قليلا إذا لعب المباراة بأكملها، لكنه لعب ساعة جيدة، وحصل على فرصته، وبين الشوطين قال: إنه بخير، وأنا سعيد لأنني لم أكن خائفا رغم تعرضه للضرب من الخصم».

وعن إشراك رودريجو أساسيًا، أجاب: «إنه لاعب في ريال مدريد، وهذه قرارات يجب اتخاذها، وأنا الشخص الذي يختار».

وأردف: «أسينسيو؟ إنه بخير، وسأعتمد عليه، فهناك المزيد من المباريات، ويجب أن يكون جاهزًا». وحول مشاركة بيل كبديل، كشف: «كل اللاعبين مهمين، وسأعتمد عليهم جميعًا، حيث سأحتاجهم جميعًا».

ونوه: «نحن نعرف الوضع، وهم لاعبون أبطال وسيتأقلمون مع الوضع الحالي، وعلينا أن نضع في رؤوسنا ما سيحدث حتى نهاية الموسم».

واسترسل: «بنزيما يهتم بنفسه دائمًا، مثل مُعظم اللاعبين في هذا المستوى، وهو في حالة جيدة، وسعيد للعب مرة أخرى، ونحن بحاجة إليه». واستطرد: «جدول زمني ضيق؟ لا يمكننا فعل أي شيء، وهذا هو الواقع، ولدينا فريق كبير وسنحتاج للجميع، وبعد فترة طويلة من الإيقاف فمن الطبيعي أن تحدث تغييرات كثيرة، والآن سنرتاح ونفكر في المباراة المقبلة».

وختم: «عدم تسجيل المهاجمين أهداف؟ لست قلقا، ولدينا لاعبين يمكنهم إحداث الفارق، وهازارد كان يمكن أن يُسجل الهدف الذي تركه لراموس، لكنه فضل الإيثار».

كيليني: سألعب موسمًا آخر في يوفنتوس

ميلانو - (أ ف ب): حدد جورجيو كيلّيني، قائد يوفنتوس، ملامح مستقبله مع يوفنتوس مشيرًا إلى كيفية تعامله مع إصابة الرباط الصليبي التي تعرض لها في بداية الموسم الجاري.

وقال كيليني في تصريحات عبر بث مباشر عبر «إنستجرام»: «أعتقد أنه لو حدثت تلك الإصابة قبل ١٠ سنوات، لما كنت سأشعر براحة البال لتقبلها».

وأضاف: «في سن ٣٥ ومع كل الخبرة التي مررت بها، أستطيع تفهم أنه يمكنني تجاوزها بمرور الوقت».

وتابع: «لقد تحسنت ذهنيا بشكل عام، فعندما كنت صغيرًا كنت أستهلك الكثير من الطاقة بسبب الغضب».

وأوضح: «لدي حياة جيدة، لذا علي أن أتذكر أنه في اللحظات السيئة يساعدني التركيز للتغلب على هذا الغضب».

وأكمل: «لعبت في الدوري الإيطالي في عمر ١٩ سنة، لذلك لم أتمكن من الدراسة، عندما كان لدي بعض وقت الفراغ، فكرت، لماذا أذهب فقط للعب البلايستيشن؟».

وبيّن: «كنت أفعل شيئًا مختلفًا وتمكنت من الحصول على شهادة ماجستير في إدارة الأعمال في غضون ٤ سنوات».

وواصل: «هناك من هم في سن ١٧ سنة، ويضعون أنفسهم رهن الضغوطات الكبيرة، والتوقعات التي تدمر حياتهم المهنية، أنا ممتن لأنني تحملت تلك الضغوط في إنتر ميلان ويوفنتوس، لكن ليفورنو تمسك بخدماتي».

وزاد بالقول: «من وجهة نظري، أكثر ما يمثل صعوبة في كونك لاعب كرة قدم محترف، إبقاء قدميك على الأرض، ثم التعامل مع العزلة».

وأكد: «أنت بحاجة إلى قوة عقلية بداخلك للخروج من تلك اللحظات المظلمة، تساعد العائلة أيضًا على ذلك لأن العمل يجعلك تصبح أكثر أنانية، وبالتالي فإنك تعود إلى طبيعتك في المنزل».

وبخصوص مستقبله في يوفنتوس، كشف قائلا: «سألعب سنة أخرى، ثم أرى كيف أشعر وكيف تستجيب ساقاي، يمكنني التقاعد في الصيف المقبل أو الحصول على موسم آخر بعد ذلك». واسترسل: «أود أن أستمر في عالم كرة القدم، ربما ألعب دورًا إداريًا، لكنك لا تعرف ماذا تخبئ لك الحياة».

بعد فوز السلطنة برئاسة اللجنة

وكيل «شؤون الفنون» يشارك في اجتماع لجنة خبراء التقييم باليونسكو

شاركت السلطنة باجتماع لجنة خبراء التقييم باليونسكو والذي عقد عبر تقنية الاتصال المرئي، حيث مثل السلطنة بالاجتماع سعادة السيد سعيد بن سلطان بن يعرب البوسعيدي وكيل وزارة شؤون الفنون ورئيس لجنة خبراء التقييم باليونسكو.

وتم خلال الاجتماع مناقشة العديد من الموضوعات المرتبطة بالملفات وآليات سير العمل في ظل أزمة فيروس كورونا (COVID-١٩)، وتهيئة منصة إلكترونية لعقد الاجتماعات والتي ستبدأ يوم الاثنين الموافق ٢٩ يونيو ٢٠٢٠م، بالإضافة إلى مناقشة سير التقييم لدى كل خبير وتقديم آرائهم وآليات العمل ووضع الخطة الزمنية وآليات التحاور والتشاور مع الدول الأعضاء والتعامل مع الموضوعات المشتركة التي تطرأ على أعمال اللجنة.

يذكر أن السلطنة فازت برئاسة لجنة خبراء التقييم بمنظمة اليونسكو (٢٠٢٠م-٢٠٢١م) من خلال اختيار سعادة السيد وكيل وزارة شؤون الفنون تقديرًا للدور الذي تقوم به السلطنة في الاتفاقية الدولية للتراث الثقافي غير المادي بمنظمة الأمم المتحدة.

حيث تمكنت السلطنة من إدراج (٩) عناصر على أهم القوائم الثقافية، وتم مؤخرا تقديم ملفين عن الخنجر وسباق الهجن والتي سيعلن عنها في شهر ديسمبر ٢٠٢٠م خلال اجتماع اللجنة الحكومية والمقرر عقده في باريس بمقر اليونسكو.

■ سعيد بن سلطان البوسعيدي

الشمس والظلال.. كتاب نقدي للقواسمة

عمّان «العمانية»: يشتمل كتاب «الشمس والظلال» للناقد والأكاديمي محمد عبدالله القواسمة، مجموعة من الخطابات في قضايا الثقافة والأدب والنقد وشؤون الذات والحياة والمجتمع. قسم المؤلف كتابه الصادر عن دار البيروني للنشر والتوزيع، إلى ستة فصول؛ تناول في الفصل الأول النقد الأدبي وطبيعته وعلاقاته بالناقد والأديب والمؤسسة الثقافية والسلطة السياسية، مبينًا ضرورة الحراك النقدي والمعارك النقدية.

وجاء الفصل الثاني في الأدب والإبداع والفن، مستعرضًا علاقة الأدب بالحقيقة والسياسة وبسواه من الفنون. ويتحدث المؤلف فيه عن ترجمة الأعمال الأدبية، وعن الفيلم الوثائقي «فلسطين الواقع» لكارل صباغ، ويعاين حالة الأدب والأدباء في الجامعات. أما الفصل الثالث فهو في الكتابة والتأليف واللغة، وما يتصل بصناعة الكتابة، وأزمة الكتاب، وجدل الكتاب الرقمي والورقي، ومخطوطات الكتّاب الراحلين، ومعاجم الأدباء وضرورتها.

وخُصص الفصل الرابع للحديث عن شخصيات عربية وعالمية ومواقفها من قضايا وأحداث بعينها، مثل بوشكين وليرمنتوف وعلاقتهما بفلسطين، وتولستوي وعلاقته بزوجته، وجورجي زيدان والقضية الفلسطينية. كما استعرض تجارب أدباء ماتوا وهم في ربيع العمر، وتناول جوانب من جهود كلّ من عودة القضاة في الترجمة، ونايف النوايسة في التراث، وكامل نصيرات ويوسف غيشان وأحمد حسن الزعبي في الكتابة الساخرة.

ستشهدها سماء السلطنة الأحد ٢١ يونيو الحالي

الجمعية الفلكية تنهي استعداداتها العلمية لرصد ودراسة ظاهرة الكسوف الحلقي

كتب - خليفة بن علي الرواحي

أنهت الجمعية الفلكية العمانية استعداداتها لرصد ظاهرة كسوف الشمس الحلقي ٢٠٢٠م، التي ستشهدها سماء السلطنة وعدد من دول العالم بمشيئة الله يوم الأحد ٢٩ من شوال ١٤٤١ هجرية الموافق ٢١ يونيو ٢٠٢٠م، كما أعدت الجمعية عددا من النشرات الخاصة لتوعية المجتمع وتثقيفه بهذه الظاهرة من خلال بث عدد من المعلومات العلمية الدقيقة حول الظاهرة والتفاعل معهم عبر مختلف الوسائل والقنوات، وتوعيتهم بشكل مكثف عن أهم الطرق الآمنة لرصد الظاهرة، وتنظيم بث مباشر لرصد الظاهرة في المنصات الإلكترونية من مجموعة من المناطق الواقعة على مسار الكسوف الحلقي عبر قنوات «اليوتيوب والانستجرام والتويتر» كون السلطنة من أفضل المواقع لرصد هذه الظاهرة لوقوعها في مسار عبور كسوف الشمس الحلقي.

■ إبراهيم المحروقي

■ أجهزة رصد تأثير الكسوف على ظاهرة المد والجزر

■ مسار رؤية الظاهرة

إبراهيم المحروقي:

■ كسوف الشمس الحلقي من الظواهر النادرة التي لن تتكرر بهذا القدر من الجمال إلا في عام ٢١٠٣م

وأوضح إبراهيم بن محمد المحروقي رئيس قسم رصد الأهلة بدائرة الشؤون الفلكية بوزارة الأوقاف والشؤون الدينية عضو مجلس إدارة الجمعية الفلكية العمانية: إن ظاهرة كسوف الشمس الحلقي ظاهرة فلكية تحدث عندما يكون القمر في نقطة بعيدة عن الأرض فيكون قرص القمر أصغر من أن يحجب كامل قرص الشمس، وفي هذه الحالة لا يصل رأس مخروط ظل القمر إلى سطح الأرض، فينكسف قرص الشمس من الوسط في المناطق التي تقع في امتداد مخروط الظل.

وأكد أن الكسوف الحلقي للشمس لن يحدث بهذا القدر من الجمال إلا في عام ٢١٠٣م، وذلك بعد كسوف الشمس الحلقي الذي تشهده سماء السلطنة في ٢١ يونيو ٢٠٢٠م، لذا يصف المختصون بأن ظاهرة كسوف الشمس القادم والتي سيشهدها سكان السلطنة بأنها من الظواهر النادرة، وأن كل من سيتمكن من رصد الظاهرة ستكون تجربة مميزة ومثيرة تجمع بين الرهبة والجمال والإلهام التي تؤكد عظمة الخالق عز وجل.

مرور الكسوف الحلقي

وأضاف: «يمكن مشاهدة الكسوف في ٢١ يونيو ٢٠٢٠م بشكل جزئي في أجزاء واسعة من شمال وشرق ووسط قارة إفريقيا ومعظم دول جنوب أوروبا وقارة آسيا وأجزاء بسيطة من الإقليم الشمالي لقارة أستراليا، أما الكسوف الحلقي النادر فسيكون في نطاق أضيق حيث إنه سيشاهد في الكونغو وجنوب السودان وإثيوبيا وأرتيريا وباكستان والهند والصين وتايوان، وفي منطقة الشرق الأوسط يبدأ محافظات جمهورية اليمن من محافظة الحديدة ثم ذمار ثم صنعاء مرورا بمأرب وحضرموت ثم في صحراء الربع الخالي بالمملكة العربية السعودية، وسيكون نصيب سلطنة عُمان من الكسوف الحلقي وافرا حيث ستبدو الشمس مثل حلقة الخاتم في أجزاء من محافظات الظاهرة والداخلية وشمال الشرقية ومسقط، إلى جانب إمكانية مشاهدة ورصد كسوف الشمس الجزئي من جميع محافظات السلطنة».

■ الكسوف الحلقي للشمس

■ الجمعية الفلكية العمانية تعتزم إقامة معرض يوثق هذه الظاهرة بالصور الفوتوغرافية والفيديو

فترة العبور بالسلطنة

وأوضح قائلا: «يستمر الكسوف في السلطنة لمدة ثلاث ساعات و٦ دقائق، وسيتمكن جميع الراصدين في حالة صفاء الجو من مشاهدته باستخدام الأدوات المناسبة للرصد، حيث سيبدأ في الساعة ٠٨:١٤ صباحا ويستمر حتى الساعة ٠٨:٥٨ صباحا وتبلغ ذروته عند الساعة ٠٩:٣٨ صباحا بتوقيت مسقط، أما الكسوف الحلقي فيستمر لمدة تصل إلى ٥٠ ثانية تقريبا في المناطق الواقعة في مسار عبور الكسوف الحلقي، وأفضل المواقع لرصد كسوف الشمس الحلقي في السلطنة هي قريتا الحبي والمعمور بولاية بهلا، والمنطقة الواقعة بين شمال آدم وولاية منح، والحميضيين والعاقل بولاية إزكي، ونيابة سمد الشأن بولاية المضيبي وولاية دماء والطائيين وولاية قريات وبعض المناطق الأخرى الواقعة على مسار عبور الكسوف الحلقي.

دراسات بحثية

وأضاف: إن الجمعية أعدت عددا من البرامج والفعاليات التي تتزامن مع الكسوف الحلقي ٢٠٢٠ منها كما ذكرنا البث المباشر للحدث، وفيه ستقوم الجمعية الفلكية العمانية بالتعاون مع دائرة الشؤون الفلكية بوزارة الأوقاف والشؤون الدينية بنقل مباشر للظاهرة من المواقع المختارة وهي: قريات، سمد الشأن، منح، بهلا، تمكّن الجمهور العام من مشاهدة البث المباشر عبر منصات الجمعية الفلكية العمانية على مواقع التواصل الاجتماعي (اليوتيوب وتويتر والانستجرام).

وأردف قائلا: «ولتشجيع إقامة المزيد من البحوث والدراسات حول الظاهرة، تدعو الجمعية المؤسسات العلمية والبحثية والباحثين للمشاركة في إقامة مجموعة من الأبحاث والدراسات العلمية خلال ظاهرة كسوف الشمس الحلقي، وهناك مجموعة من المقترحات التي ارتأت الجمعية مشاركتها مع المؤسسات العلمية والبحثية في السلطنة بهدف تشجيعهم على القيام بها خلال فترة ظاهرة كسوف الشمس، مع تسليط الضوء على مواقع إقامة هذه الأبحاث في السلطنة، والتركيز ارتباط الدراسات بالبيئة المحلية من هذه الدراسات ومنها: دراسة تأثير كسوف الشمس على إشارات الاتصالات والغلاف الأيوني، حيث تُعدّ الشمس محرّكًا مهمًا في العمليات الديناميكية التي تحدث في المنطقة العليا من الغلاف الجوي (الأيونوسفير) ومع حدوث كسوف الشمس تتأثر فعالية الأيونوسفير في نقل إشارات الاتصالات بسبب انخفاض التأيّن والأشعة الشمسية وبالتالي يتمدد الأيونوسفير وتنخفض كثافته، حيث يمكن أن يستغل الكسوف في دراسة تأثيره على إشارات الاتصالات والغلاف الأيوني».

وأضاف إبراهيم المحروقي: «من بين الدراسات التي ينبغي البحث فيها مع حدوث الظاهرة هي دراسة الغلاف الجوي وقت الكسوف بواسطة إرسال بالونات الطقس حيث يتأثر الغلاف الجوي بالتغير الذي يحدث للأشعة الشمسية وقت حدوث الكسوف ويمكن دراسة هذه التغيرات بواسطة إرسال بالونات تحمل محطات «radiosondes» موضحا أن البالون يتم صُنعه من مواد جلدية ذات درجة مُرونة عالية لتُساعد على تمدده أثناء الارتفاع من سطح الأرض إلى ارتفاعات شاهقة في الغلاف الجوي، حيث تعمل على قياس الضغط الجوي والرطوبة ودرجة الحرارة في طبقات الجو العُليا ومن خلالها يمكن رصد الطقس ومتابعة التغيرات المناخية التي تطرأ على الغلاف الجوي للأرض خلال ظاهرة الكسوف».

كما يمكن دراسة تأثير مراحل كسوف الشمس على سلوك الحيوانات والطيور والحشرات في ظاهرة الكسوف تجعل الحيوانات تفعل أشياء غريبة، حيث تم رصد بعض التصرفات التي تأتي بها الحيوانات والحشرات وقت حدوث الكسوف من ضمنها رصد الباحثون أن الطيور تتوقف عن الزقزقة، كما تنسحب السناجب إلى أعشاشها وأيضا تمت مراقبة مجموعة من الخيول كانت تعاني من الضغط العصبي وكان بعضها يهيم في مرعاه في حين كانت هناك خيول أخرى هادئة ولكن ضربات قلبها كانت متسارعة، يمكن من خلال هذه الدراسة تحليل سلوك بعض الحيوانات والحشرات الموجودة في البيئة العمانية خلال الفترة التي يحدث فيها كسوف الشمس».

■ دراسات لتأثير الظاهرة على الاتصالات والغلاف الجوي وعلى الجاذبية وعلى سلوك الكائنات الحية والمد والجزر

الرصد الآمن

وأكد أن عمليات الرصد الآمن للشمس تتطلب الاستعانة بالوسائل الآمنة لرصد ومتابعة الظواهر الفلكية المرتبطة بالشمس كالمناظير الفلكية والنظارات الشمسية الخاصة لرصد الشمس، لذلك استخدام الأدوات المعينة على الرصد مهمة جدا لسلامة المتابعين، وقال: من بين الأدوات المستخدمة للرصد استخدام نظارات الكسوف وهي نظارات ذات فلاتر شمسية خاصة يمكن استخدامها على نطاق واسع لرصد ظاهرة كسوف الشمس بأمان، باستخدام المنظار الفلكي (التلسكوب) وهو جهاز يقوم بتجميع ضوء الأجرام السماوية البعيدة عند بؤرتها لنراها بوضوح، إلى جانب الرصد بواسطة استخدام المنظار الثنائي الذي يتيح استخدام العينين معًا في آن واحد لرؤية العمق، ومن بين أدوات الرصد المنظار الشمسي وهو تلسكوب ذات فلاتر شمسية خاصة يمكن عن طريقها مشاهدة الشمس بشكل مباشر بشكل آمن بواسطة العدسة المكبرة، وكذلك رصد الشمس بطريقة الإسقاط وهي عملية إسقاط صورة الشمس على سطح أبيض بواسطة تلسكوب الإسقاط أو المناظير الثنائية، وتعتبر من الوسائل الشائعة لرصد ظواهر كسوف الشمس لكل الجماهير، حيث يمكن لعدة أشخاص من مشاهدة الكسوف في آن واحد.

حملات توعوية

أشار عضو الجمعية الفلكية العمانية من بين الفعاليات التي ستقيمها الجمعية حملة توعوية للرصد الآمن لكسوف الشمس بالتعاون مع دائرة التثقيف بوزارة الصحة، وقال: إن مشاهدة الكسوف بشكل آمن وسلامة العين عند رصد قرص الشمس من أهم الأمور التي ينبغي أخذها بعين الاعتبار، فمن يشاهد قرص الشمس بشكل مباشر من الممكن أن يعرض عينية لخطر جسيم، حيث إن ثواني قليلة خلال مشاهدة قرص الشمس بدون استخدام الأدوات الآمنة للرصد كفيلة بأن تتسبب بمضاعفات خطرة على شبكية العين وأثرا كبيرا على البصر، ولن يدرك الشخص ذلك إلا بعد فوات الأوان، وعليه تأتي الحملة لضمان اتباعهم إجراءات السلامة عن رصد ظاهرة كسوف الشمس وحماية أعينهم، إلى توفير الأدوات المناسبة للرصد، وتشجيع إقامة فعاليات الرصد الجماهيرية في مختلف محافظات السلطنة.

ندوة بمراكش تدعو إلى ترسيخ وعي نقدي جديد بالظاهرة الشعرية

الدار البيضاء «العمانية»: خلص المشاركون في ندوة نظمتها دار الشعر بمراكش، إلى ضرورة ترسيخ وعي نقدي جديد بالظاهرة الشعرية في المغرب، على ضوء ما تراكم من تجارب وحساسيات ورؤى وأنماط الكتابة. ودعا النقاد في ندوة «أسئلة النقد الشعري في المغرب: المنجز ورهانات التأويل»، إلى تمثل الظاهرة الشعرية في المغرب، من أجل إرساء مشروع نقدي شعري يواكبها وينفتح على التجارب الشعرية بتنوع مدارسها.

وتضمنت الندوة التي أدارها مدير دار الشعر عبدالحق ميفراني، ثلاثة محاور؛ تناول الأول السمات العامة للنقد الشعري في المغرب، ومساراته واتجاهاته ابتداء من عشرينات القرن الماضي. وسعى المحور الثاني إلى تقصي ظاهرة الشعر من خلال أنماط وتجليات الكتابة الشعرية بمختلف حساسياتها وتجاربها ورؤاها وأجيالها.

وتوقف المحور الثالث عند المرجعيات المنهجية التي تتحكم في مقاربات النص الشعري، مع تحديد ملامح النقد المغربي المعاصر.

وأشارت الشاعرة رشيدة الشانك ضمن المحور الأول، إلى أن النقد الشعري في المغرب شهد تراكماً مهماً، مع حضور لافت لنقاد زاوجوا بين الكتابتين النقدية والإبداعية ورسخوا أفق النقد وأسئلته. وإلى انشغال بعض الدراسات بتجارب معينة، وبتجارب قصيدة النثر خصوصاً، دون الوعي بأنماط الكتابة الشعرية المتنوعة في المغرب.

وتوقفت الشانك عند التجربة النقدية لمحمد مفتاح، والتي بلورت مشروعًا نقديًا مهمًا، بامتلاك عدة معرفية متنوعة ومرجعيات فكرية وفلسفية مكّنته من الدخول في ثنايا النصوص الشعرية. وقالت إن النص الإبداعي، الشعري خصوصًا، هو مجموعة أنساق تحتاج لمعارف عدة، لهذا فإن قراءة مفتاح ابتداء من تحقيقه لديوان لسان الدين بن الخطيب وانتهاء باشتغاله على العديد من المفاهيم والمرجعيات النظرية المؤسسة، تنطلق من مرجعيات فلسفية وفكرية، لخدمة النص الإبداعي الشعري ومشروع النقد الشعري في المغرب.

أما الناقد والمترجم عبدالجليل الأزدي، فرأى أن هناك تفاوتاً بين التراكم الشعري الكمّي والنوعي وبين خطاب النقد الذي تخلّف عن مواكبة هذا التراكم، على تعدده.

وحدّد بعض السمات العامة والجوهرية لهذا الخطاب الذي تَشكل حول الشعر المغربي، ومنها أن معظم نقاد الشعر بالمغرب شعراء.

واستعرض الأزدي أهم المحطات التاريخية المؤسسة للنقد الشعري في المغرب، والأسماء التي ساهمت في تأسيس ملامح الظاهرة الثقافية مع بداية الستينات ومع كتابات عبدالكريم غلاب وفي حقول جامعية أكاديمية، إلى جانب النقد الأكاديمي المبني نظرياً ومذهبياً، كأطروحتي محمد بنيس، وأطروحتي عبدالله راجع وأحمد المجاطي، بينما ظلت تجربة الناقد محمد مفتاح، استثناء لافتاً، بحكم أنها انفتحت على سيميائية الشعر ومفاهيم مؤسسة (كالتناص).

ولفت الأزدي إلى المجهودات الفردية التي يقوم بها مثقفون يهتمون بالشعر المغربي، مع ملاحظة أن الممارسة النقدية في هذه الحالة مبنية على التخفيف دون انضباط لقواعد البحث العلمي كما هو الأمر بالنسبة للأطاريح.

■ المشاركون في الندوة

وتوقف الأزدي عند «النقد المناسباتي»، موضحاً أنه شكل من «الممارسة النقدية» التي تواكب المشهد الشعري، بما هي خطاب نثري فوقي، وهو أقرب إلى التغطيات الصحفية. وأكد عدم وجود مدرسة نقدية في نقد الشعر، فالتراكم النقدي الذي تحقق في هذا السياق، هو بمثابة محاولات فردية، كل ناقد يرى نفسه «بداية مطلقة»، في حين أن جميع أشكال المعرفة، هي مجالات لا تعترف بالفرد أو «الأول»، لأنها ممارسة علمية ترتبط بشروط تاريخية تستلهم تراثاً ثقافياً برمته.

من جهته، عاين الناقد عادل عبداللطيف خريطة النقد الشعري في المغرب، والمراحل التاريخية الذي أفضت إلى تشكل الخطاب النقدي. وتحدث عن تفاعل النظريات والتجارب والمدارس، والذي أفضى إلى ظهور وعي نقدي بالظاهرة الشعرية في المغرب.

وتوقف عبداللطيف عند البدايات المؤسسة للنقد الشعري الحديث في المغرب ابتداء من عشرينات القرن الماضي، وحضور التجربة المشرقية، وتجربة مهرجان فاس، ثم الانفتاح على التجارب النقدية والعلوم الإنسانية.

ورأى أن التجربة النقدية في انفتاحها على الوعي النقدي الثقافي، واستيعاب المنظور البلاغي في الشعر ومرجعيات أخرى، جعلت الظاهرة الشعرية تحظى بوضع خاص في المشهد النقدي، منبهاً إلى أن الشعر ليس خطاباً فقط، وليس صياغة فقط، وإنما له خلفيات معرفية. مع تأكيده أن هناك نقاد راكموا تجارب مهمة في حقل النقد الشعري في المغرب، من أبرزهم أولئك الذين ينتمون إلى ظاهرة الشعراء النقاد. وحول تقصي ظاهرة الشعر في المغرب، من خلال ما تقترحه من تجارب وحساسيات وأنماط الكتابة والرؤى، أشارت الشانك في هذا المحور إلى أن خريطة الشعر المغربي متنوعة، بأبعاده الحساني والأمازيغي والزجلي والفصيح، مستدركة بأن زخم المنجز الشعري المغربي يفوق الكتابات النقدية عنه.

ورأت الشانك أن هناك قراءات لأسماء وتجارب بعينها، دون الانفتاح على حساسيات أخرى، داعية النقاد إلى الانتباه للتجارب الحديثة التي استطاعت أن تحقق تراكماً نوعياً. وأوضحت أن الحاجة اليوم لصداقات النصوص لا الأسماء، في راهنٍ يغيب فيه السجال النقدي.

عُمان
جريدة يومية سياسية تأسست عام ١٩٧٢م
تصدر عن مؤسسة عمان للصحافة والنشر والإعلان

الطقس

حالة الجو

صحو إلى غائم جزئيًا على الشريط الساحلي لمحافظة ظفار قد تؤدي لهطول أمطار متفرقة وصحو بوجه عام على بقية محافظات السلطنة مع تدفق للسحب العالية والمتوسطة واحتمال تكون السحب على جبال الحجر والولايات المجاورة لها خلال فترة ما بعد الظهيرة واحتمال تشكل السحب المنخفضة أو الضباب المتفرق خلال فترة آخر الليل والصباح الباكر على سواحل بحر العرب.

حركة الرياح

تهب على المناطق الساحلية من بحر عُمان رياح شمالية شرقية خفيفة إلى معتدلة نهارًا تتحول إلى متغيرة الاتجاه خفيفة ليلًا، وتهب على المناطق الساحلية من بحر العرب رياح جنوبية إلى جنوبية غربية معتدلة إلى نشطة، فيما تهب على بقية محافظات السلطنة رياح جنوبية شرقية خفيفة إلى معتدلة.

حالة البحر

هائج الموج على سواحل بحر العرب، ويصل أقصى ارتفاع له ثلاثة أمتار ونصف المتر، وهادئ الموج على بقية سواحل السلطنة، ويصل أقصى ارتفاع له مترًا وربع المتر.

درجات الحرارة في بعض المدن العمانية

خصب		صحار		نزوى		صور		إبراء	
39	32	40	31	46	32	42	31	46	30
هيما		**البريمي**		**جبل شمس**		**الجبل الأخضر**		**قيرون حيرتي**	
46	30	47	32	31	23	32	22	31	25

تفاصيل عن النشرة الجوية : البريد الصوتي رقم 1102 أو 1103 أو على موقع الأرصاد الجوية www.met.gov.om

الثلاثاء ٢٤ من شوال ١٤٤١هـ الموافق ١٦ من يونيو ٢٠٢٠م العدد ١٤٢٥٩ Tuesday 16 June 2020 - Edition No 14259

ملامح عمانية

■ صورة لأحد أركان وادي «شليون» بولاية سدح، حيث تتناغم المياه الجارية مع الأرض الجبلية لتعطي فرصة لحياة المزروعات. تصوير: د. خالد مقيبل

مهرجان أوبرالي في نسخة رقمية من دون جمهور

باريس، «أ.ف.ب»: تنظم نسخة رقمية عن مهرجان إيكس-أن-بروفانس في جنوب فرنسا الذي يعد من أهم الملتقيات الأوبرالية في العالم، بنسخة مع عشر حفلات لنجوم في عالم الأوبرا صورت من دون جمهور وستبث بالنسق التدفقي مجانًا. فبعد إلغاء دورة العام الحالي بسبب فيروس كورونا المستجد، سيشهد هذا «المسرح الافتراضي» بين السادس من يوليو والخامس عشر منه نقاشات حول مستقبل أوساط الأوبرا الذي تضرر جراء الجائحة بسبب الإغلاق غير المسبوق والطويل للمسارح عبر العالم.

ومن بين الموعدين الباريتون الألماني كريتسيان غيرهاهر والتينور الفرنسي ستانيسلاس دو باربيراك وقائد الأوركسترا البريطاني الشهير سامبن راتل.

وكان التينور الألماني سيشارك في دورة عام ٢٠٠٢ من خلال توليه دور البطولة في أوبرا «فوزيك». أما في النسخة الرقمية فسيؤدي مقاطع من تأليف فرانز شوبيرت وألبان برغ.

أما سايمن راتل الذي كان يفترض أن يدير أوركسترا لندن السموفنية في عرض «فوزيك»، فسيرافق على البيانو، المغنية الأوبرالية التشيكية ماغدالينا كوزينا.

وستسجل الحفلات من دون جمهور في مواقع معروفة ضمن المهرجان وستبث عبر محطات «آرتي كونسير» و«فرانس موسزيك» وقناة المهرجان الخاصة.

«الغوريلا» في لندن تنتظر الزائرين بعد طول غياب

لندن، «رويترز»: عمت أجواء الفرح حديقة حيوان لندن وحظيت حيوانات الغوريلا بمعاملة خاصة مع تلقيها المكسرات والبروكلي وتهيأت في منازلها وسط الأشجار استعدادا لاستقبال الزائرين لأول مرة منذ نحو ثلاثة أشهر.

وكانت الحديقة الواقعة في متنزه ريجنت قد أغلقت في مارس ضمن إجراءات العزل بأنحاء البلاد بسبب فيروس كورونا. وستعيد فتح أبوابها أمس لكن مع بعض القيود مثل تحديد عدد الزائرين وجعل مسارات الحركة في اتجاه واحد ووضع علامات على الأرض للحفاظ على التباعد الاجتماعي.

وتقول الحديقة: إن تاريخها يرجع إلى نحو ٢٠٠ عام مما يجعلها أقدم حديقة حيوان علمية بالعالم، وهي تغلق عادة مرة واحدة في العام في عطلة رأس السنة. وأقام العاملون احتفالًا صغيرًا لحيوانات الغوريلا بمناسبة استئناف العمل.

وقال دانيل سيموندس قائد فريق الرئيسيات في حديقة الحيوان: «بالطبع الحيوانات افتقدت الزائرين، كانت حيوانات الغوريلا تبحث عن الناس وتتوق للتواصل معهم». وأضاف: «تكيفوا على حقيقة أن الناس توقفوا عن المجيء لكن في المقابل أنا متأكد من أن الحيوانات ستسعد عندما يأتي الكثير من الزائرين أصحاب الوجوه الودودة غدًا».

بعد رحيل ريشي كابور وعرفان خان..

الموت يغيّب الممثل البوليوودي سوشانت سينغ راجبوت عن ٣٤ عاما

■ سوشانت سينغ راجبوت

■ بجانب الممثلة أنوشكا شارما

■ ملصق فيلم درايف

متابعة - شذى البلوشية:

يبدو أن هذا العام أشد كآبة عن سواه على السينما البوليوودية، ورحيل النجوم يتتالى، فبعد وداع قريب للمثلين ريشي كابور، وعرفان خان، كان الموت يحلق قريبا جدا، فخطف الممثل الشاب سوشانت سينغ راجبوت، ليقطع وصلهم بالجمهور، ويخفي بريقهم من شاشات السينما والتلفاز، وينهي عقدهم البوليوودي.

سوشانت سينغ شاب في الرابعة والثلاثين من عمره، ما زال في بداية مشواره في التمثيل، ولكنه اختار لنفسه مكانًا مميزًا بين كبار النجوم السينمائيين، شارك في بطولة بعض الأعمال برفقة آخرين، ولعبا دورًا ثانويًا في أعمال أخرى، إلا أن أداءه الصاعد أوجد له جمهورًا ينتظر بلهفة متابعة أعماله، وكان فيلمه الأخير الذي يناقش قضية الانتحار، ويؤكد على أن الحياة أثمن من تضييعها بفكرة الانتحار، وقال في الفيلم: «الحياة عبارة عن صراع، الانتحار ليس الحل»، وهي العبارة التي كثر تداولها من عشاق سوشانت وجمهوره عبر مواقع التواصل الاجتماعي، كما نعاه نجوم السينما وكتبوا الكثير من عبارات الحزن عبر حساباتهم في منصات التواصل الرقمية.

ويبدو أن الفيلم الأخير للممثل الراحل، سيعرض للجمهور دون أن يتمكن هو من معرفة ردات الفعل، وحجم الإيرادات، وسماع كلمات الإعجاب والإطراء، أو النقد والاستياء، سيكون الجمهور على موعد مع فيلم جديد بكل تفاصيله التي عاشها البطل لحظة التصوير، وأدائه بكل حيوية وتفان، وسيكون حاضرًا في أغانيه التي تتخلل المشاهد، ليكون «القلب عاجزًا إلا عن الحزن».

شارك سوشانت في بطولة فيلم «بي كي»، الذي فرض فيه حضوره إلى جانب النجوم عامر خان، وأنوشكا شارما، أذكر جيدًا مشاهده وأداءه في الفيلم، حيث كان ملفتًا ومميزًا، حيث لعب دور «سرفراج» شاب باكستاني وقع في حب فتاة هندية «أنوشكا شارما»، واتضحت تلك العاطفة والمشاعر بكل إخلاص وإتقان، رغم دوره الذي لم يتعد بضعة مشاهد، ووقف أيضًا بجانب الممثلة «جاكلين فرنانديز»، في مسلسل «درايف»، وبجانب أنوشكا شارما في فيلم «تشيشوري»، واختار بطولة فيلم يكون فيه أحد لاعبي الكريكت البارزين، والذي حقق فيه نجاحًا كبيرًا.

تذكر المصادر أن سوشانت وجد ميتا في غرفته، وتثار الكثير من التساؤلات حول سبب موته، التي تدل على انتحاره، ولكن الشرطة لا تزال تحقق فيما إذا كان قد قتل، فلم يتم العثور على رسالة انتحار، رغم أقوال البعض أنه كان يعاني من الاكتئاب، إلا أن المقربين منه ينفون ذلك.

■ سوشانت في دور لاعب الكريكت

استئناف تصوير «أفاتار» في نيوزيلندا

ولنجتون، «رويترز»: يستأنف المخرج جيمس كاميرون تصوير الجزء الثاني من فيلم الخيال العلمي الشهير (أفاتار) في نيوزيلندا بعد أن تمكنت من القضاء على وباء فيروس كورونا. وحصل طاقم الفيلم، بمن فيهم مخرجه كاميرون والمنتج جون لانداو، على تصريح خاص قبل أسبوعين بالسفر إلى نيوزيلندا، بالرغم من أن حدودها مغلقة لمنع دخول الوباء، وهو ما أثار بعض التذمر إزاء المعاملة غير العادلة.

إلا أن لانداو قال: إن نيوزيلندا لديها الكثير لتحققه من وراء ذلك، وقال لقناة (وان نيوز) الإخبارية النيوزيلندية بعد خروجه من فندق في ولنجتون كان يقيم فيه مع زملائه في حجر صحي منذ وصولهم: «هذا الإنتاج بمفرده سيوفر ٤٠٠ وظيفة للنيوزيلانديين للعمل ضمن فريقه». وأضاف: «خلال الأشهر الخمسة القادمة فقط، سننفق ما يربو على ٧٠ مليونًا هنا».

وأوقف تصوير الفيلم في مارس، قبيل أن تفرض نيوزيلندا إجراءات عزل عام صارمة لمواجهة فيروس كورونا المستجد. ونجحت إجراءات العزل العام في كبح تفشي الوباء، لترفع نيوزيلندا خلال الأسبوع الماضي جميع القيود التي تفرضها باستثناء القيود على الحدود بعد إعلانها أنها خالية من الفيروس، لتصبح بذلك واحدة من أوائل دول العالم التي عادت الحياة فيها إلى طبيعتها قبل انتشار الوباء.

وسُمح لكاميرون ولانداو والعشرات من العاملين ضمن طاقم الفيلم بالعودة إلى نيوزيلندا بناء على أسباب اقتصادية، وصفها النقاد بأنها غير عادلة في وقت لا تزال فيه عائلات منفصلة عن بعضها البعض، بينما تكافح شركات للعمل من دون كوادرها الرئيسية. واشتهرت جبال نيوزيلندا ومروجها وغاباتها بثلاثية أفلام (لورد أوف ذا رينجز) أو (سيد الخواتم)، ونجحت في جذب عدد متزايد من مشروعات الإنتاج السينمائي الكبرى خلال السنوات الأخيرة.

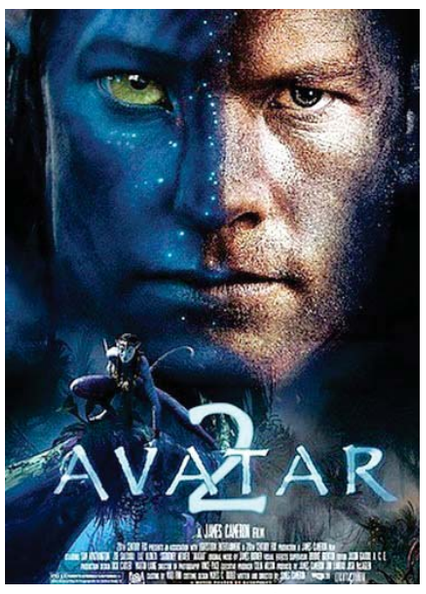

■ ملصق فيلم (أفاتار) ٢

صراخ جماعي في سويسرا!

■ صراخ جماعي لمدة دقيقة للمطالبة بمعاملة متساوية وإنهاء العنف الأسري. «رويترز»

جنيف، «رويترز»: شاركت نساء في صراخ جماعي لمدة دقيقة في جميع أنحاء سويسرا خلال احتجاج عام أمس الأول طالبن خلاله بمعاملة متساوية وإنهاء العنف على أيدي الرجال.

وفي العام الماضي، نظم نصف مليون شخص مسيرة لتسليط الضوء على سجل سويسرا السيئ فيما يتعلق بحقوق المرأة. لكن مسيرة هذا العام التي أطلق عليها المنظمون اسم (إضراب النساء) كانت أكثر هدوءًا نظرًا لقيود فيروس كورونا.

وتتمتع سويسرا بجودة حياة عالية ولكنها تتخلف عن الدول المتقدمة الأخرى فيما يتعلق بأجور النساء والمساواة في مكان العمل.

وتحصل النساء على أجور أقل من الرجال بما يقرب من الخمس، وهو أفضل مما كانت عليه قبل ٣٠ عامًا عندما كانت تحصل على أقل من الثلث تقريبًا. لكن أجور النساء الآن أسوأ مما كانت عليه في عام ٢٠٠٠، وفقا للبيانات الحكومية.

وصرخت آلاف المتظاهرين في جنيف والمدن السويسرية الأخرى لمدة دقيقة في الساعة ٣:٢٤ مساء، وهو التوقيت اليومي الذي تبدأ فيه المرأة العمل دون أجر، من الناحية الفنية، نظرًا لوجود فجوة في الأجور.

كما نظم المحتجون تجمعًا سريعًا ثم وقفوا دقيقة صمت حدادا على النساء اللاتي قتلهن الأزواج أو الأصدقاء. وشجب المتظاهرون العنف ضد النساء ودعوا إلى الاعتراف بالعمل غير مدفوع الأجر.

«مدينة المصارعين» في تركيا تسحر السياح بأبنيتها التاريخية

بوردور، «الأناضول»: باتت مدينة «كيبايرا» التاريخية في ولاية بوردور التركية و«مدينة المصارعين» فيها مستعدتان لاستقبال الزوار بإجراءات صحية وقائية اتخذت للحد من انتشار فيروس كورونا. وتستقطب «كيبايرا» التاريخية اهتمام السياح المحليين والأجانب، فيما تسحر المباني الضخمة الموجودة في «مدينة المصارعين» الزوار ومحبي الرحلات التاريخية. وتحظى «كيبايرا» بموقع جغرافي استراتيجي يتوسط المدن التاريخية القديمة في منطقة جنوب غرب الأناضول قرب بلدة «كولحصار».

وبعد تخفيف القيود الوقائية لمكافحة كورونا التي استمرت نحو شهرين ونصف، أصبحت المدينة التاريخية والجزء المثير منها المعروف باسم «مدينة المصارعين» مستعدتان لاستقبال الزوار وعشاق الرحلات التاريخية.

وتم اكتشاف مدينة «كيبايرا» التاريخية التي يعود عمرها إلى ألفين و٣٠٠ عام، خلال أعمال الحفريات الأثرية التي انطلقت عام ٢٠٠٦. المدينة التاريخية التي تطل على المنحدر الغربي لسهل «كولحصار»، جرى بناؤها على يد الليديين خلال القرن الثاني قبل الميلاد، على ارتفاع ألف و٣٠٠ متر بين غابات العرعر والأرز.

وتبهر المباني الضخمة التي بنيت وفقًا لفنون العمارة الرومانية والبيزنطية المتنوعة، الزوار الذين يتدفقون لزيارة الموقع التاريخي والإنساني المهم، من داخل وخارج تركيا.

ومن أبرز ما يجذب الزوار للمدينة مدرج «كيبايرا» الذي يتسع لـ١٠ آلاف و٤٠٠ شخص وتم تشييده وفق الأنماط المعمارية الرومانية والبيزنطية، وقسم الأوركسترا الذي يحتوي على لوحة «ميدوسا» الفسيفسائية. كما يهتم السياح المحليون والأجانب بزيارة «الحمام الروماني، والشارع الرئيس، والمسرح الذي يتسع لنحو ٩ آلاف شخص، وغرف المقابر المبنية تحت الأرض. ودخلت «كيبايرا» قائمة «يونسكو» المؤقتة للتراث العالمي عام ٢٠١٦، وهي اليوم تستعد لاستقبال زوارها مع المحافظة على قواعد الوقاية العامة والتباعد الاجتماعي خلال الفترة القادمة.

يقول شكري أوزودوغرو، رئيس لجنة التنقيب في مدينة كيبايرا التاريخية: إن «كيبايرا تعد من أبرز المدن التاريخية في تركيا التي تستقطب اهتمام السياح المحليين والأجانب». ويضيف أوزودوغرو للأناضول، وهو عضو الهيئة التدريسية في قسم الآثار بجامعة «محمد عاكف أرصوي»، أن من أكثر الخصائص التي تميز مدينة كيبايرا عن باقي المدن التاريخية القديمة في تركيا، احتوائها على «مدينة المصارعين»، التي تسحر الزوار بمبانيها الضخمة.

ويردف أن «مدينة كيبايرا كانت معروفة بالمدينة المشهورة بمصارعيها خلال عهد الإمبراطورية الرومانية»، مشيرًا إلى أن «المباني الضخمة الموجودة فيها تخطف الألباب بحق، وتعكس أصالة التاريخ وروعته».

■ مدينة «كيبايرا» التاريخية في ولاية بوردور التركية «الأناضول»

عُمان
ص.ب: ٨٧٤، ر.ب: ١٠٠ مسقط
سلطنة عُمان
البدالة: ٢٤٦٤٩٤٤٤
فاكس: ٢٤٦٤٩٥٠٨

التحرير
• الشؤون المحلية والتحقيقات: ت: ٢٤٦٤٩٥١٠ / ت: ٢٤٦٤٩٥١١
• الاقتصاد والسياحة: ت: ٢٤٦٤٩٥٢٠ / ت: ٢٤٦٤٩٥٢١
• الدولي: ت: ٢٤٦٤٩٥٨٠
• المجتمع: ت: ٢٤٦٤٩٥٣٠ / ت: ٢٤٦٤٩٥٣٥
• الديني: ت: ٢٤٦٤٩٥٤٧ / ت: ٢٤٦٤٩٥٤٨
• الرياضي: ت: ٢٤٦٤٩٥٥٠ / ت: ٢٤٦٤٩٥٥١

المكاتب
• صلالة: ت: ٢٣٢٩٢٣٣
فاكس: ٢٣٢٩٣٩٠٩
• نزوى: ت: ٢٥٤١١٠٩٩
ص.ب: ٩٥٥ الرمز البريدي: ٦١١
• صحار: ت: ٢٦٨٤٣٠٠٤
فاكس: ٢٦٨٤٣٠٠٨

الإعلانات
• العمانية للإعلان والعلاقات العامة
ت: ٩٥٩٢٢١١٢
ت: ٩٩٨٤١٣٣٠
ت: ٩٩٢٣٩٢٦٤
ت: ٩٤٦٤٩٤٣٣
فاكس: ٢٤٦٤٣٤٩٤، ٢٤٦٩٩٦٠٤
ص.ب: ٣٣٠٣ روي
الرمز البريدي: ١١٢
البريد الإلكتروني: [illegible]

الاشتراكات
• ٧٠ ريالاً سنوياً للمؤسسات والشركات والأفراد
وكيل التوزيع: العمانية للتوزيع والتسويق
ص.ب: ٩٧٤ مسقط، الرمز البريدي: ١٠٠
فاكس: ٢٤٦٤٩٣٧٩
هاتف: ٢٤٦٤٩٣٦١، ٢٤٦٤٩٣٥٦، ٢٤٦٤٩٣٦٠، ٢٤٦٤٩٣٥٧
البريد الإلكتروني: subscribe@oeppa.com

تنبيه للقراء
يرجى من قراء عمان أو الأوبزرفر ومجلة نزوى الاتصال فورا في حالة عدم انتظام وصول أي من هذه الاصدارات على هاتف ٢٤٦٤٩٣٦٢ من الساعة التاسعة صباحا حتى الثانية والنصف او البريد الآتي:
subscribe@oeppa.com