عُمان

رئيس التحرير
سيف بن سعود المحروقي

٣٦ صفحة
الثمن 200 بيسة

مسقط ٢٤ ١٨
صلالة ٢٩ ٢٠

جريدة يومية سياسية تأسست عام ١٩٧٢م
تصدر عن مؤسسة عُمان للصحافة والنشر والإعلان

الثلاثاء ١٥ من رجب ١٤٤١هـ الموافق ١٠ من مارس ٢٠٢٠م العدد ١٤١٦١

Tuesday 10 March 2020 - Edition No 14161

www.omandaily.om

جلالته يتلقى برقية شكر من العاهل السعودي

العمانية: تلقَّى حضرة صاحب الجلالة السلطان هيثم بن طارق المعظم -أبقاه الله- برقية شكر جوابية من أخيه خادم الحرمين الشريفين الملك سلمان بن عبدالعزيز آل سعود ملك المملكة العربية السعودية، ردًا على برقية جلالته المعزية له في وفاة المغفور له بإذن الله تعالى صاحب السمو الملكي الأمير طلال بن سعود بن عبدالعزيز آل سعود. ضمَّنها شكره لجلالة السلطان المعظم على مشاعر جلالته الطيبة ودعواته الصادقة، سائلا الله تعالى أن يتغمد الفقيد بواسع رحمته ومغفرته ويسكنه فسيح جناته، وأن لا يري جلالته أي مكروه.

جلالة السلطان يتقبل أوراق اعتماد ٧ سفراء ويصدر ١٠ مراسيم سامية

العمانية: تقبل حضرة صاحب الجلالة السلطان هيثم بن طارق المعظم -حفظه الله ورعاه- بقصر العلم العامر صباح أمس أوراق اعتماد سبعة من أصحاب السعادة سفراء الدول الشقيقة والصديقة المعتمدين لدى السلطنة كلاً على حده.

فقد تقبل جلالته أوراق اعتماد كل من البير سماحة سفيرا للجمهورية اللبنانية، والدكتور جمعة بن أحمد الكعبي سفيرًا لمملكة البحرين، ومونو مهاور سفيرا لجمهورية الهند، والدكتور سليمان عبدالله الحربي سفيرا لدولة الكويت، والدكتور تيسير علي داود فرحات سفيرًا لدولة فلسطين، وفيديركا فافي سفيرة للجمهورية الإيطالية، وبالتزاب بلان الب سفيرا للاتحاد السويسري.

وأعرب السفراء عن عظيم تشرفهم وبالغ سعادتهم لتقديم أوراق اعتمادهم لدى المقام السامي لجلالته مؤكدين بذل قصارى جهدهم للرقي بعلاقات بلدانهم مع السلطنة في مختلف المجالات بما يخدم المصالح المشتركة للشعب العماني وشعوب دولهم.

وقد رحب جلالة السلطان المعظم بأصحاب السعادة السفراء شاكرًا قادة دولهم على تحياتهم وتمنياتهم الطيبة مؤكدًا لهم بأنهم سيلقون كل الدعم من قبل جلالته والحكومة والشعب العُماني بما يسهل أداءهم لمهام عملهم.

«التفاصيل ص ٢»

■ جلالة السلطان يتقبل أوراق اعتماد السفير اللبناني

تصوير- محمد مصطفى

تعيين شهاب بن طارق نائبا لرئيس الوزراء لشؤون الدفاع

تنقلات وتعيينات لسفراء والموافقة على عدد من الاتفاقيات

العمانية: أصدر حضرة صاحب الجلالة السلطان هيثم بن طارق المعظم -حفظه الله ورعاه- أمس عشرة مراسيم سلطانية سامية:

- مرسوم سلطاني رقم «١٤/ ٢٠٢٠» بتعيين نائب لرئيس الوزراء لشؤون الدفاع، قضى بتعيين سمو السيد شهاب بن طارق بن تيمور آل سعيد نائبًا لرئيس الوزراء لشؤون الدفاع.
- مرسوم سلطاني رقم «١٥/ ٢٠٢٠» بتعديل بعض أحكام المرسوم السلطاني رقم ٦٢/ ٢٠١٣ بإنشاء المتحف الوطني، والنظام المرفق به.
- مرسوم سلطاني رقم «١٦/ ٢٠٢٠» بتعيين أمين عام للمتحف الوطني، قضى بتعيين جمال بن حسن الموسوي أمينًا عامًا للمتحف الوطني بالدرجة الخاصة.
- مرسوم سلطاني رقم «١٧/ ٢٠٢٠» بإجراء تنقلات وتعيينات في السلك الدبلوماسي، قضى بنقل عدد من السفراء إلى ديوان عام وزارة الخارجية، وتنقلات وتعيينات لسفراء آخرين في السفارات، ومنح لقب سفير وتعيين سفراء.
- مرسوم سلطاني رقم «١٨/ ٢٠٢٠» بالتصديق على اتفاقية التعاون القانوني والقضائي في المسائل المدنية والتجارية بين حكومة سلطنة عمان وحكومة جمهورية الهند.
- مرسوم سلطاني رقم «١٩/ ٢٠٢٠» بالتصديق على بروتوكول بتعديل بعض أحكام اتفاقية النقل الجوي بين حكومة سلطنة عمان وحكومة دولة قطر.
- مرسوم سلطاني رقم «٢٠/ ٢٠٢٠» بالموافقة على انضمام سلطنة عمان إلى اتفاقية فيينا بشأن حركة المرور على الطرق لعام ١٩٦٨م.
- مرسوم سلطاني رقم «٢١/ ٢٠٢٠» بالتصديق على اتفاقية النقل الجوي بين حكومة سلطنة عمان وحكومة الجمهورية التشيكية.
- مرسوم سلطاني رقم «٢٢/ ٢٠٢٠» بالموافقة على انضمام سلطنة عمان إلى المجلس الدولي للتمور.
- مرسوم سلطاني رقم «٢٣/ ٢٠٢٠» بالتصديق على بروتوكولي مونتريال الخاصين بتعديل المادتين رقمي (٥٠-أ) و (٥٦) من معاهدة الطيران المدني الدولي الموقعة في شيكاغو ١٩٤٤م.

«نص المراسيم ص ٣»

توجيهات سامية بإنشاء قسم خاص بالسلطان قابوس في المتحف الوطني

كتب - عاصم الشيدي: تلقى المتحف الوطني توجيهات سامية من حضرة صاحب الجلالة السلطان هيثم بن طارق المعظم -حفظه الله ورعاه- بالعمل على استحداث قسم خاص للمغفور له بإذن الله تعالى السلطان قابوس بن سعيد بن تيمور -طيب الله ثراه- في قاعة عصر النهضة. أكد ذلك جمال بن حسن الموسوي أمين عام المتحف الوطني في حديث لـ«عُمان» أمس، مشيرًا إلى أن مقتنيات القسم ستكون وفق ما يراه حضرة صاحب الجلالة السلطان هيثم بن طارق -حفظه الله- يليق بأن يحظى بالعرض المتحفي تخليدًا للشخصية التاريخية للسلطان الراحل.

«التفاصيل ص ٣»

مواقيت الصلاة

الفجر	الظهر	العصر	المغرب	العشاء
5.06	12.22	3.46	6.19	7.29

أسعار الذهب 1680.80 دولار أمريكي

العملات الرئيسية الريال مقابل الدولار
شراء: 0.384
بيع: 0.385

عُمان
Oman Daily
@omandaily1
@omandaily_newspaper

جلالة السلطان يتقبل أوراق اعتماد سفراء ٧ دول شقيقة وصديقة

العمانية : تقبل حضرة صاحب الجلالة السلطان هيثم بن طارق المعظم . حفظه الله ورعاه . بقصر العلم العامر صباح أمس أوراق اعتماد عدد من أصحاب السعادة سفراء الدول الشقيقة والصديقة المعتمدين لدى السلطنة كلا على حده.

فقد تقبل جلالته أوراق اعتماد كل من:

ـ سعادة السفير البير سماحة سفيرًا فوق العادة مفوضًا من قبل فخامة الرئيس العماد ميشال عون رئيس الجمهورية اللبنانية معتمدًا لدى السلطنة.

ـ سعادة السفير الدكتور جمعة بن أحمد الكعبي سفيرًا فوق العادة مفوضًا من قبل جلالة الملك حمد بن عيسى بن سلمان آل خليفة ملك مملكة البحرين معتمدًا لدى السلطنة.

ـ سعادة السفير مونو مهاور سفيرًا فوق العادة مفوضًا من قبل فخامة الرئيس رام ناث كوفيند رئيس جمهورية الهند معتمدًا لدى السلطنة.

ـ سعادة السفير الدكتور سليمان عبدالله الحربي سفيرًا فوق العادة مفوضًا من قبل صاحب السمو الشيخ صباح الأحمد الجابر الصباح أمير دولة الكويت معتمدًا لدى السلطنة.

ـ سعادة السفير الدكتور تيسير علي داود فرحات سفيرًا فوق العادة مفوضًا من قبل فخامة الرئيس محمود عباس رئيس دولة فلسطين رئيس اللجنة التنفيذية لمنظمة التحرير الفلسطينية معتمدًا لدى السلطنة.

ـ سعادة السفيرة فيديركا فافي سفيرة فوق العادة مفوضة من قبل فخامة الرئيس سيرجيو ماتاريلا رئيس الجمهورية الإيطالية معتمدة لدى السلطنة.

ـ سعادة السفير بالتزاب بلان الب سفيرًا فوق العادة مفوضًا من قبل فخامة الرئيسة سيمونيتا سوماروغا رئيسة الاتحاد السويسري معتمدًا لدى السلطنة.

وخلال اللقاءات الجانبية مع جلالة السلطان المعظم نقل أصحاب السعادة السفراء تحيات وتمنيات قادة دولهم لجلالة السلطان المعظم بموفور الصحة والسعادة ومديد العمر وللشعب العُماني بدوام التقدم والرقي والازدهار في ظل القيادة الحكيمة لجلالته معربين عن عظيم تشرفهم وبالغ سعادتهم لتقديم أوراق اعتمادهم لدى المقام السامي لجلالته مؤكدين بذل قصارى جهدهم للرقي بعلاقات بلدانهم مع السلطنة في مختلف المجالات بما يخدم المصالح المشتركة للشعب العماني وشعوب دولهم.

وقد رحب جلالة السلطان المعظم بأصحاب السعادة السفراء شاكرًا قادة دولهم على تحياتهم وتمنياتهم الطيبة مؤكدًا لهم أنهم سيلقون كل الدعم من قبل جلالته والحكومة والشعب العُماني بما يسهل أداءهم لمهام عملهم.

حضر مراسم تقديم أوراق الاعتماد معالي السيد وزير ديوان البلاط السلطاني ومعالي الوزير المسؤول عن الشؤون الخارجية وسعادة رئيس المراسم السلطانية واللواء ركن قائد الحرس السلطاني العُماني والمرافقون العسكريون لجلالة السلطان.

■ جلالة السلطان يتقبل أوراق اعتماد سفير مملكة البحرين

■ .. ويتقبل أوراق اعتماد سفير جمهورية الهند

« تصوير: محمد مصطفى»

■ .. ويتقبل أوراق اعتماد سفير دولة الكويت

■ .. ويتقبل أوراق اعتماد سفير دولة فلسطين

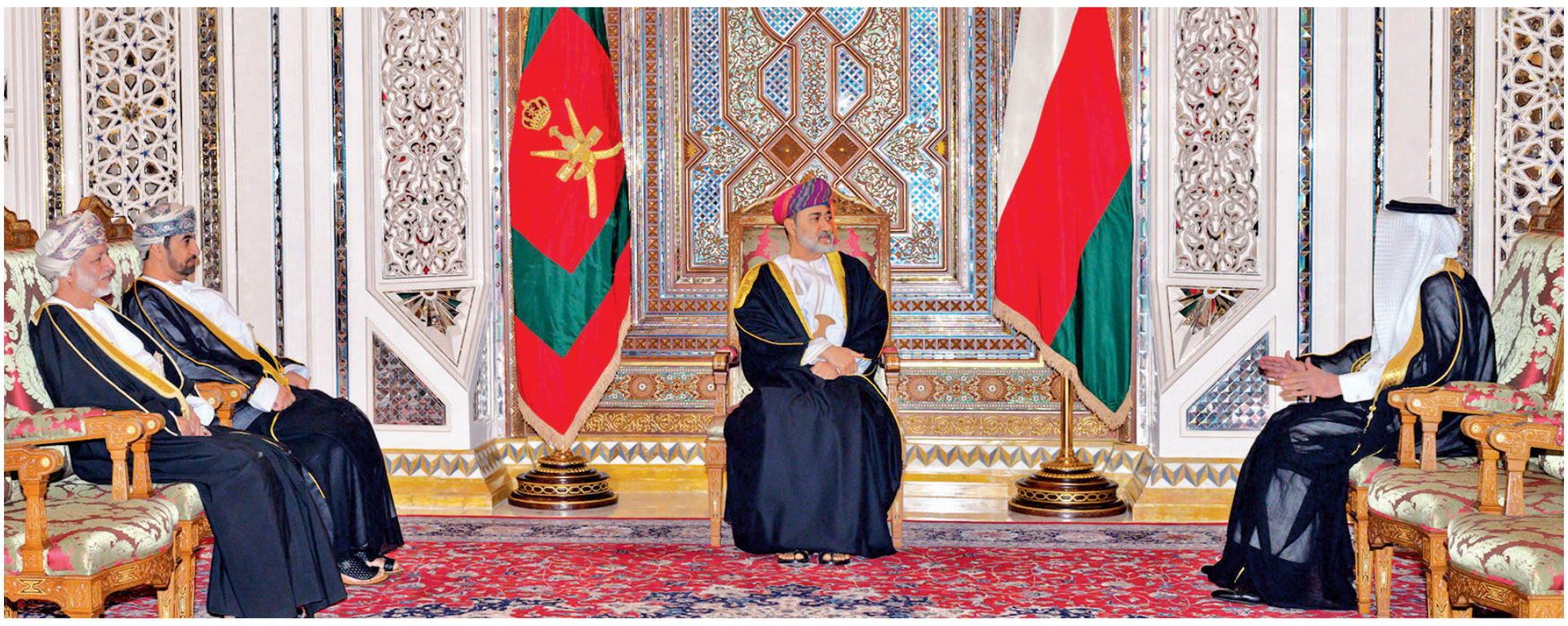

■ .. ويتقبل أوراق اعتماد سفير الاتحاد السويسري

■ .. ويتقبل أوراق اعتماد سفيرة الجمهورية الإيطالية

مجلس الدولة يناقش اليوم مشروع «قانون مكافحة التجارة المستترة»

يعقد مجلس الدولة اليوم، جلسته العادية السادسة لدور الانعقاد السنوي الأول من الفترة السابعة برئاسة معالي الدكتور يحيى بن محفوظ المنذري رئيس مجلس الدولة، وبحضور المكرمين الأعضاء وسعادة الدكتور الأمين العام للمجلس.

ويناقش المجلس خلال الجلسة مشروع «قانون مكافحة التجارة المستترة» المحال من مجلس الوزراء وتقرير اللجنة الاقتصادية حوله.

كما يطلع على عدد من الرسائل والتقارير، ومنها تقرير الأمانة العامة، وتقرير بأهم النقاط التي تطرق إليها معالي الدكتور رئيس المجلس مع المكرمين والمكرمات أعضاء اللجان الدائمة، وتقرير حول إعادة تشكيل لجان الصداقة البرلمانية للمجلس مع الدول الشقيقة والصديقة، وتقرير حول زيارة وفد مؤسسة فيتش للمجلس، وتقرير حول مشاركة وفد السلطنة في الدورة الخامسة عشرة لمؤتمر اتحاد مجالس الدول الأعضاء في منظمة التعاون الإسلامي، إضافة إلى التقارير الصادرة عن الأمانة العامة المساعدة لشؤون مركز المعلومات والبحوث حول عدد من الموضوعات.

تكريم مقيم سوداني لتعاونه مع الشرطة

كرم العميد سعيد بن حمد البلوشي قائد شرطة محافظة مسقط بمكتبه صباح أمس المدثر حسن الطيب من الجنسية السودانية تقديرًا لأمانته وتعاونه مع رجال الشرطة، ووجه العميد شكره للمدثر حسن على تعاونه مؤكدًا أن التكريم يأتي تقديرًا لهذا الدور وحرصًا من القيادة العامة للشرطة على توثيق التعاون بين المواطنين والمقيمين وبين رجال الشرطة ليكون دافعًا وحافزًا للجميع لبذل المزيد من التعاون من أجل نشر الأمن وحماية مكتسبات هذا الوطن المعطاء وعملاً بمبدأ كلنا شرطة.

جلالة السلطان يصدر عشرة مراسيم سلطانية سامية

تعيين السيد شهاب بن طارق بن تيمور آل سعيد نائبا لرئيس الوزراء لشؤون الدفاع

تعديلات في أحكام إنشاء المتحف الوطني وتعيين الموسوي أمينا عاما بالدرجة الخاصة

إجراء تنقلات وتعيينات في السلك الدبلوماسي

العمانية: أصدر حضرة صاحب الجلالة السلطان هيثم بن طارق المعظم -حفظه الله ورعاه- أمس عشرة مراسيم سلطانية سامية فيما يلي نصوصها:

■ مرسوم سلطاني رقم (١٤ / ٢٠٢٠) بتعيين نائب لرئيس الوزراء لشؤون الدفاع.

نحن هيثم بن طارق - سلطان عمان بعد الاطلاع على النظام الأساسي للدولة الصادر بالمرسوم السلطاني رقم ١٠١ / ٩٦ وعلى المرسوم السلطاني رقم ٣٤ / ٨٨ بتحديد اختصاصات وزارة الدفاع واعتماد هيكلها التنظيمي، وعلى المرسوم السلطاني رقم ٣١ / ٢٠١١ بإعادة تشكيل مجلس الوزراء، وبناء على ما تقتضيه المصلحة العامة. رسمنا بما هو آت، المادة الأولى: يعين سمو السيد شهاب بن طارق بن تيمور آل سعيد نائبًا لرئيس الوزراء لشؤون الدفاع.
المادة الثانية: تكون لنائب رئيس الوزراء لشؤون الدفاع -فيما يتعلق بوزارة الدفاع- اختصاصات وصلاحيات رئيس الوحدة المنصوص عليها في القوانين والنظم والمراسيم السلطانية.
المادة الثالثة: يُنشر هذا المرسوم في الجريدة الرسمية، ويُعمل به من تاريخ صدوره.
صدر في: ١٤ من رجب ١٤٤١هـ
الموافق: ٩ من مارس ٢٠٢٠م

■ مرسوم سلطاني رقم (١٥ / ٢٠٢٠) بتعديل بعض أحكام المرسوم السلطاني رقم ٦٢ / ٢٠١٣ بإنشاء المتحف الوطني، والنظام المرفق به

نحن هيثم بن طارق - سلطان عمان بعد الاطلاع على النظام الأساسي للدولة الصادر بالمرسوم السلطاني رقم ١٠١ / ٩٦، وعلى المرسوم السلطاني رقم ٦٢ / ٢٠١٣ بإنشاء المتحف الوطني وإصدار نظامه، وبناء على ما تقتضيه المصلحة العامة. رسمنا بما هو آت، المادة الأولى: تجرى التعديلات المرفقة على المرسوم السلطاني رقم ٦٢ / ٢٠١٣ المشار إليه، والنظام المرفق به.
المادة الثانية: يُلغى كل ما يخالف التعديلات المرفقة، أو يتعارض مع أحكامها.
المادة الثالثة: يُنشر هذا المرسوم في الجريدة الرسمية، ويعمل به من اليوم التالي لتاريخ نشره.
صدر في: ١٤ من رجب ١٤٤١هـ
الموافق: ٩ من مارس ٢٠٢٠م

■ مرسوم سلطاني رقم (١٦ / ٢٠٢٠) بتعيين أمين عام للمتحف الوطني.

نحن هيثم بن طارق - سلطان عمان بعد الاطلاع على النظام الأساسي للدولة الصادر بالمرسوم السلطاني رقم ١٠١ / ٩٦، وعلى قانون الخدمة المدنية الصادر بالمرسوم السلطاني رقم ١٢٠ / ٢٠٠٤ وعلى المرسوم السلطاني رقم ٦٢/ ٢٠١٣ بإنشاء المتحف الوطني وإصدار نظامه، وبناء على ما تقتضيه المصلحة العامة.
رسمنا بما هو آت، المادة الأولى: يعين جمال بن حسن الموسوي أمينًا عامًا للمتحف الوطني بالدرجة الخاصة.
المادة الثانية: يُنشر هذا المرسوم في الجريدة الرسمية، ويُعمل به من تاريخ صدوره.
صدر في: ١٤ من رجب ١٤٤١هـ
الموافق: ٩ من مارس ٢٠٢٠م

■ مرسوم سلطاني رقم (١٧ / ٢٠٢٠) بإجراء تنقلات وتعيينات في السلك الدبلوماسي.

نحن هيثم بن طارق - سلطان عمان، بعد الاطلاع على النظام الأساسي للدولة الصادر بالمرسوم السلطاني رقم ١٠١ / ٩٦، وعلى قانون تنظيم وزارة الخارجية الصادر بالمرسوم السلطاني رقم ٣٢ / ٢٠٠٨ وبناء على ما تقتضيه المصلحة العامة.
رسمنا بما هو آت، المادة الأولى: ينقل السفراء الآتية أسماؤهم إلى ديوان عام وزارة الخارجية:
١ - الدكتور الشيخ عبدالله بن صالح بن هلال السعدي سفيرنا لدى جمهورية الصين الشعبية.
٢ - محمد بن سالم بن حمود الحارثي سفيرنا لدى جمهورية كوريا.
٣ - الدكتور الشيخ سليمان بن سعود بن علي الجابري سفيرنا لدى جمهورية السودان.
٤. الدكتور خالد بن سعيد بن سالم الجرادي سفيرنا لدى دولة الإمارات العربية المتحدة.
٥ - سعود بن علي بن محمد الرقيشي سفيرنا لدى الجمهورية التونسية.
٦- سعود بن أحمد بن خالد البرواني سفيرنا لدى الجمهورية الإسلامية الإيرانية.
٧ - الدكتور عدنان بن أحمد بن عبدالله الأنصاري سفيرنا لدى دولة الكويت.
المادة الثانية: ينقل كل من: ١- عبدالله بن ناصر بن مسلم الرحبي مندوب السلطنة الدائم في جنيف ويعين سفيرا لنا فوق العادة ومفوضا لدى دولة الإمارات العربية المتحدة.
٢ - الدكتور سعيد بن محمد بن علي البرعمي سفيرنا لدى جمهورية كازاخستان ويعين سفيرًا لنا فوق العادة ومفوضًا لدى المملكة المغربية.
المادة الثالثة: يعين كل من:
١ - يحيى بن موسى بن عيسى البكري سفيرًا لنا فوق العادة ومفوضًا لدى الجمهورية التونسية.
٢ - ناصر بن محمد بن خليفة البوسعيدي سفيرًا لنا فوق العادة ومفوضًا لدى جمهورية الصين الشعبية.
٣ - إبراهيم بن أحمد بن محمد المعيني سفيرًا لنا فوق العادة ومفوضًا لدى الجمهورية الإسلامية الإيرانية.
٤ - السيد تركي بن محمود بن علي البوسعيدي سفيرًا لنا فوق العادة ومفوضا لدى الجمهورية العربية السورية.
٥ - حامد بن أحمد بن عقيل عيدروس الشيخ أبوبكر سفيرًا لنا فوق العادة ومفوضا لدى جمهورية العراق.
٦ - عيسى بن عبد الله بن جابر العلوي سفيرًا لنا فوق العادة ومفوضًا لدى مملكة تايلند.
المادة الرابعة: يمنح كل من:
١ - الوزير المفوض إدريس بن عبدالرحمن بن عيسى الخنجري لقب سفير ويعين مندوبًا دائمًا لنا لدى هيئة الأمم المتحدة في جنيف.
٢ - الوزير المفوض صالح بن محمد بن أحمد الصقري لقب سفير ويعين سفيرا لنا فوق العادة ومفوضا لدى جمهورية فيتنام الاشتراكية.
٣- الوزير المفوض الدكتور الشيخ عبدالله بن سالم بن حمد الحارثي لقب سفير ويعين سفيرا لنا فوق العادة ومفوضا لدى مملكة هولندا.
٤ - الوزير المفوض الدكتور صالح بن عامر بن حارث الخروصي لقب سفير ويعين سفيرًا لنا فوق العادة ومفوضًا لدى دولة الكويت.
٥ - الوزير المفوض علي بن سليمان بن سعيد الدرمكي لقب سفير ويعين سفيرًا لنا فوق العادة ومفوضًا لدى جمهورية السودان.
٦ - الوزير المفوض الشيخ زكريا بن حمد بن هلال السعدي لقب سفير ويعين سفيرًا لنا فوق العادة ومفوضا لدى جمهورية كوريا.
٧ - المستشار محمد بن عبدالله بن صالح البحراني لقب سفير ويعين سفيرًا لنا فوق العادة ومفوضًا لدى جمهورية كازاخستان.
٨ - المستشار يوسف بن سعيد بن محمد العامري لقب سفير ويعين سفيرًا لنا فوق العادة ومفوضًا لدى جمهورية ألمانيا الاتحادية.
المادة الخامسة: يُنشر هذا المرسوم في الجريدة الرسمية، ويعمل به من تاريخ صدوره.
صدر في: ١٤ من رجب ١٤٤١هـ
الموافق: ٩ من مارس ٢٠٢٠م

■ مرسوم سلطاني رقم (١٨ / ٢٠٢٠) بالتصديق على اتفاقية التعاون القانوني والقضائي في المسائل المدنية والتجارية بين حكومة سلطنة عمان وحكومة جمهورية الهند.

نحن هيثم بن طارق - سلطان عمان بعد الاطلاع على النظام الأساسي للدولة الصادر بالمرسوم السلطاني رقم ١٠١ /٩٦، وعلى اتفاقية التعاون القانوني والقضائي في المسائل المدنية والتجارية بين حكومة سلطنة عمان، وحكومة جمهورية الهند، الموقعة في مسقط بتاريخ ١١ من فبراير ٢٠١٨م، وبناء على ما تقتضيه المصلحة العامة.
رسمنا بما هو آت، المادة الأولى: التصديق على الاتفاقية المشار إليها، وفقًا للصيغة المرفقة المادة الثانية: ينشر هذا المرسوم في الجريدة الرسمية، ويعمل به من تاريخ صدوره.
صدر في: ١٤ من رجب ١٤٤١هـ
الموافق: ٩ من مارس ٢٠٢٠م

■ السيد شهاب بن طارق

■ جمال الموسوي

■ مرسوم سلطاني رقم (١٩ / ٢٠٢٠) بالتصديق على بروتوكول بتعديل بعض أحكام اتفاقية النقل الجوي بين حكومة سلطنة عمان وحكومة دولة قطر.

نحن هيثم بن طارق - سلطان عمان بعد الاطلاع على النظام الأساسي للدولة الصادر بالمرسوم السلطاني رقم ١٠١ /٩٦، وعلى المرسوم السلطاني رقم ٧٠/ ٢٠٠٧ بالتصديق على اتفاقية النقل الجوى بين حكومة سلطنة عمان، وحكومة دولة قطر، وعلى بروتوكول بتعديل بعض أحكام اتفاقية النقل الجوي بين حكومة سلطنة عمان، وحكومة دولة قطر، الموقع في مدينة مسقط بتاريخ ٢٩ من رجب ١٤٣٩هـ، الموافق ١٦ من أبريل ٢٠١٨ م، وبناء على ما تقتضيه المصلحة العامة.
رسمنا بما هو آت، المادة الأولى: التصديق على البروتوكول المشارً إليه، وفقا للصيغة المرفقة.
المادة الثانية: ينشر هذا المرسوم في الجريدة الرسمية، ويعمل به من تاريخ صدوره.
صدر في: ١٤ من رجب ١٤٤١هـ
الموافق: ٩ من مارس ٢٠٢٠م

■ مرسوم سلطاني رقم (٢٠ / ٢٠٢٠) بالموافقة على انضمام سلطنة عمان إلى اتفاقية فيينا بشأن حركة المرور على الطرق لعام ١٩٦٨م

نحن هيثم بن طارق - سلطان عمان بعد الاطلاع على النظام الأساسي للدولة الصادر بالمرسوم السلطاني رقم ١٠١/ ٩٦، وعلى اتفاقية فيينا بشأن حركة المرور على الطرق لعام ١٩٦٨م المحررة بتاريخ ٨ من نوفمبر ١٩٦٨ م، وبعد العرض على مجلس الشورى، وبناء على ما تقتضيه المصلحة العامة.
رسمنا بما هو آت، المادة الأولى: الموافقة على انضمام سلطنة عُمان إلى اتفاقية فيينا بشأن حركة المرور على الطرق لعام ١٩٦٨م، وفقًا للصيغة المرفقة المادة الثانية: تتحفظ السلطنة على المادة (٥٢) من الاتفاقية المشار إليها.
المادة الثالثة: على جهات الاختصاص إيداع وثائق الانضمام إلى الاتفاقية المشار إليها وفقا لأحكامها، مع مراعاة التحفظ المنصوص عليه في المادة الثانية أعلاه.
المادة الرابعة: ينشر هذا المرسوم في الجريدة الرسمية، ويعمل به من تاريخ صدوره.
صدر في: ١٤ من رجب ١٤٤١هـ
الموافق: ٩ من مارس ٢٠٢٠م

■ مرسوم سلطاني رقم (٢١ / ٢٠٢٠) بالتصديق على اتفاقية النقل الجوي بين حكومة سلطنة عمان وحكومة الجمهورية التشيكية

نحن هيثم بن طارق - سلطان عمان بعد الاطلاع على النظام الأساسي للدولة الصادر بالمرسوم السلطاني رقم ١٠١/ ٩٦، وعلى اتفاقية النقل الجوي بين حكومة سلطنة عُمان، وحكومة الجمهورية التشيكية، الموقعة في مسقط بتاريخ ١٨ رجب ١٤٤٠هـ، الموافق ٢٥ مارس ٢٠١٩ م، وبناء على ما تقتضيه المصلحة العامة.
رسمنا بما هو آت: التصديق على الاتفاقية المشار إليها، وفقا للصيغة المرفقة.
المادة الثانية: يُنشر هذا المرسوم في الجريدة الرسمية، ويعمل به من تاريخ صدوره.
صدر في: ١٤ من رجب ١٤٤١هـ
الموافق: ٩ من مارس ٢٠٢٠م

■ مرسوم سلطاني رقم (٢٢ / ٢٠٢٠) بالموافقة على انضمام سلطنة عمان إلى المجلس الدولي للتمور.

نحن هيثم بن طارق - سلطان عمان بعد الاطلاع على النظام الأساسي للدولة الصادر بالمرسوم السلطاني رقم ١٠١ /٩٦ وعلى النظام الأساسي للمجلس الدولي للتمور، وبناء على ما تقتضيه المصلحة العامة.
رسمنا بما هو آت، المادة الأولى: الموافقة على انضمام سلطنة عمان إلى المجلس الدولي للتمور.
المادة الثانية: على جهات الاختصاص إيداع وثيقة الانضمام إلى المجلس الدولي للتمور وفقًا لنظامه الأساسي.
المادة الثالثة: ينشر هذا المرسوم في الجريدة الرسمية، ويعمل به من تاريخ صدوره.
صدر في: ١٤ من رجب ١٤٤١هـ
الموافق: ٩ من مارس ٢٠٢٠م

■ مرسوم سلطاني رقم (٢٣ / ٢٠٢٠) بالتصديق على بروتوكولي مونتريال الخاصين بتعديل المادتين رقمي (٥٠-أ) و (٥٦) من معاهدة الطيران المدني الدولي الموقعة في شيكاغو ١٩٤٤م.

نحن هيثم بن طارق - سلطان عمان بعد الاطلاع على النظام الأساسي للدولة الصادر بالمرسوم السلطاني رقم ١٠١ /٩٦، وعلى معاهدة الطيران المدني الدولي الموقعة في شيكاغو ١٩٤٤م، وعلى بروتوكول مونتريال الخاص بتعديل المادة (٥٠-أ) من المعاهدة المشار إليها، وعلى بروتوكول مونتريال الخاص بتعديل المادة (٥٦) من المعاهدة المشار إليها، وبناء على ما تقتضيه الصلحة العامة.
رسمنا بما هو آت، المادة الأولى: التصديق على البروتوكولين المُشار إليهما، وفقًا للصيغتين المرفقتين.
المادة الثانية: على جهات الاختصاص إيداع وثيقتي التصديق على البروتوكولين المشار إليهما وفقًا لأحكامهما.
المادة الثالثة: ينشر هذا المرسوم في الجريدة الرسمية ويعمل به من تاريخ صدوره.
صدر في: ١٤ من رجب ١٤٤١هـ
الموافق: ٩ من مارس ٢٠٢٠م

بعد عرض رسالة ولاية الحكم في المتحف الوطني

توجيهات سامية بإنشاء قسم خاص بالسلطان قابوس في المتحف

كتب ـ عاصم الشيدي:

تلقى المتحف الوطني توجيهات سامية من حضرة صاحب الجلالة السلطان هيثم بن طارق المعظم -حفظه الله ورعاه- بالعمل على استحداث قسم خاص للمغفور له بإذن الله تعالى السلطان قابوس بن سعيد بن تيمور -طيب الله ثراه- في قاعة عصر النهضة. وتطل قاعة عصر النهضة على قصر العلم العامر في إشارة لا تخلو من رمزية واضحة، وليصبح القسم ذاكرة حية لإرث السلطان الخالد في ذاكرة العمانيين والتاريخ. أكد ذلك سعادة جمال بن حسن الموسوي أمين عام المتحف الوطني في حديث لـ«عمان» أمس، مشيرًا إلى أن مقتنيات القسم ستكون وفق ما يراه حضرة صاحب الجلالة السلطان هيثم بن طارق -حفظه الله- يليق بأن يحظى بالعرض المتحفي تخليدًا للشخصية التاريخية للسلطان الراحل.
وقال الموسوي: إن هناك تحديثًا للقسم الذي يحمل عنوان «الخط الزمني لأسرة البوسعيد» والتي تبدأ بالإمام المؤسس أحمد بن سعيد وصولا إلى جلالة السلطان هيثم بن طارق، وبما يعكس التطورات التي شهدتها السلطنة على الساحة السياسية خلال عهد النهضة المباركة. وأشار الموسوي إلى أن التوجيهات السامية التي تشرف المتحف الوطني بها تؤسس لنوع من الحوار على مستوى رفيع بين صاحب الجلالة -حفظه الله- وبين زوار المتحف الوطني، تأكيدًا على أن المتحف الوطني منظومة حيوية متجددة ومتغيرة وفق المعطيات الزمنية ووفق الأحداث التي تمر بها عُمان.
وقال الموسوي: إن العمل يجري بشكل متواصل للارتقاء بقصة السرد المتحفي تماشيًا مع أبرز الأحداث والمفاصل في تاريخ عمان، على اعتبار أن المنظومة المتحفية منظومة حية، وهي تعنى بإبراز الحاضر بمقدار ما تعنى بإبراز الماضي كون التاريخ الإنساني سلسلة متصلة من الأحداث.
مشيرًا إلى أن المتحف تشرف بالتوجيهات السامية من جلالة السلطان هيثم بن طارق -حفظه الله- بعرض أصل الرسالة رقم واحد للسلطان قابوس بن سعيد -طيب الله ثراه- والموجهة لمجلس الأسرة الحاكمة الكريمة عبر مجلس الدفاع، وهي الرسالة التي أشار فيها السلطان الراحل إلى أن يتولى الحكم جلالة السلطان هيثم بن طارق -أعزه الله-.
وعلى الفور وجدت الرسالة طريقها إلى قسم رموز الدولة لتصبح متاحة لعموم زوار المتحف. وحول الجديد في المتحف الوطني قال الموسوي: إن افتتاح قاعة التاريخ البحري بالمتحف كان أهم جديد في المتحف وعُرض في هذه القاعة النقش الأصلي للسفينة سلطانة وهي ترسو في نهر التايمز بلندن عام ١٨٤٢.

تسجيل حالتين جديدتين بكورونا و٩ تماثلوا للشفاء

الاطلاع على الإجراءات الاحترازية بمطار مسقط الدولي ومركز الاتصال

■ السعيدي يرد على الاتصالات الواردة إلى المركز

■ وزير الصحة يزور مركز الاتصال

أعلنت وزارة الصحة عن تسجيل حالتي إصابة جديدة بمرض كورونا ٢٠١٩ لمواطنين اثنين مرتبطة بالسفر إلى جمهورية إيران الإسلامية ويخضعان حاليًا للحجر الصحي وحالتهما مستقرة وبذلك يصبح العدد الكلي للحالات المسجلة في السلطنة ١٨ حالة، كانت ١٧ منها مرتبطة بالسفر إلى إيران وواحدة مرتبطة بالسفر إلى إيطاليا.

وأكدت الوزارة أن ٩ حالات تماثلت للشفاء بينما حالة البقية مستقرة، وأهابت الوزارة بالجميع التقيد بإجراءات الحجر الصحي، وتنظيف اليدين وتجنب لمس الوجه والأنف والعينين واتباع العادات الصحية وعدم ارتياد الأماكن العامة ودور العبادة.

وقام معالي الدكتور أحمد بن محمد بن عبيد السعيدي وزير الصحة وعدد من المسؤولين بالوزارة وإدارة مطار مسقط الدولي بزيارة لصالة الوصول بالمطار وذلك للاطمئنان والاطلاع على كافة الإجراءات الاحترازية الصحية والوقائية التي اتخذتها الوزارة والتأكد من تنفيذها وفق الخطة التي أعدتها للتصدي لفيروس كورونا.

وتشمل الإجراءات التي تقوم بها الوزارة في مطار مسقط الدولي تعبئة استمارة الإفصاح الذاتي للمسافرين على متن الطائرة، بعدها يستقبل العامل الصحي قبل منطقة الجوازات جميع القادمين ويتم تقييم الاستمارة من قبله، وفي حالة كان المسافر قادمًا من الدول الموبوءة يتم فحص وظائفه الحيوية والسريرية في عيادة المراقبة الصحية عند منطقة عبور القادمين وإذا كان المسافر لديه أعراض فيتم فحصه مخبريا (مسح)، وإذا لم تستدع حالته الصحية الرعاية الصحية المؤسسية يتم أخذ العينة لعيادة المراقبة الصحية وإعطاء نصائح للعزل المنزلي، وإذا كان قادمًا من الدول الموبوءة، ولم يكن يعاني من أعراض مرض كورونا المستجد فيتم إعطاء نصائح الحجر المنزلي أو الحجر المؤسسي، كما يوجد فريق طبي خاص يقوم بمتابعة حالات الحجر الصحي والعزل المنزلي، وكذلك فريق مختص بمتابعة المتواجدين في الحجر المؤسسي.

الجدير بالذكر أن جهاز الراصد الحراري للقادمين بالمطارات يلتقط درجات حرارة الأجسام على بعد ثلاثين مترًا، كما يستطيع الجهاز رصد درجة الحرارة لمجموعة أشخاص في الوقت ذاته لإعطاء إشارة تنبيهية للكادر الطبي.

كما قام معاليه صباح أمس بزيارة لمركز الاتصال التابع لوزارة الصحة، للوقوف على سير العمل في المركز والجهود المبذولة من قبل العاملين فيه، حيث تم تفعيل مركز الاتصال على مدار الساعة منذ تاريخ ٢٥ فبراير ٢٠٢٠ استجابة لطوارئ الصحة العامة فاشية كورونا المستجد، وتعزيزه بعدد من الموظفين لاستيعاب المكالمات الواردة التي بلغ عددها قرابة ٤٠٠٠ مكالمة من تاريخ ٢٥ فبراير حتى يوم ٨ مارس الجاري والرد على استفسارات المتصلين من مواطنين ومقيمين على أرض السلطنة، كما يقوم المركز بتقديم التثقيف الصحي لكافة المتصلين للاستفسار عن مرض كورونا المستجد.

تلقي ٤ آلاف مكالمة خلال ١٣ يومًا

وأعرب معاليه عن اعتزازه بالجهود التي يبذلها المركز قائلا: «سعدت جدًا بزيارتي اليوم لمركز الاتصال التابع لوزارة الصحة وسرني ما وجدته من جد واجتهاد ومن أداء من قبل كافة العاملين في المركز فلهم مني جزيل الشكر والتقدير، ووفقنا الله جميعًا لخدمة عماننا الحبيبة وسلطانها المعظم وكافة المقيمين على أرضها الطيبة».

ومن أهم أدوار المركز أيضا توجيه الحالات المنطبقة عليها الشروط الاحترازية للمكوث بالحجر المنزلي وتوعيتهم بالإجراءات الوقائية اللازمة، والتنسيق بين المؤسسة ومَن هم بالحجر الصحي في حال ظهور أي أعراض لتلقي الرعاية الصحية وتوجيههم لأقرب مؤسسة صحية لتلقي العلاج، والرد على المسافرين الذي يودون القدوم للسلطنة الراغبين بمعرفة إجراءات الوزارة من حيث إجراءات الحجر والمتابعة وعدد الحالات المكتشفة بالسلطنة، كما يقوم مركز الاتصال بحصر الحالات التي يتم توجيهها للخضوع للحجر المنزلي وإرسال قوائم بشكل يومي للجهات المعنية للمتابعة وعمل اللازم، وكذلك الرد علي الراغبين بالسفر وإفادتهم بالأماكن التي ينصح أو يتجنب السفر إليها بالتنسيق مع الجهة المعنية بديوان عام الوزارة ممثلة في المديرية العامة لمراقبة ومكافحة الأمراض المعدية.

الصحة تدعو المسافرين القادمين من مصر بعد ٢٢ فبراير الالتزام بتطبيق الحجر الصحي

أصدرت وزارة الصحة بيان توضيحي بشأن تطبيق الحجر الصحي على القادمين من جمهورية مصر وقالت فيه انه وبالإشارة إلى البيان الصادر من وزارة الصحة بتاريخ ٨ مارس ٢٠٢٠م، حول تطبيق الحجر الصحي على القادمين من جمهورية مصر العربية؛ تدعو وزارة الصحة جميع المسافرين القادمين من جمهورية مصر العربية بعد تاريخ ٢٢ فبراير ٢٠٢٠م، إلى الالتزام بتطبيق الحجر الصحي وذلك بالبقاء في منازلهم والاتصال بمركز الاتصال بوزارة الصحة عبر الرقم (١٢١٢) أو بأقرب مؤسسة صحية، وذلك من أجل توجيههم بشأن إجراءات وإرشادات الحجر الصحي، كما يتوجب عليهم الاتصال بمركز الاتصال أو أقرب مؤسسة صحية عند ظهور أية أعراض مرضية كالحمى والسعال وضيق التنفس واحتقان الحلق من أجل توجيههم حسب المسارات المعتمدة للحصول على العناية الطبية اللازمة، وعليهم ضرورة وضع كمامة الوجه عند الذهاب إلى المؤسسة الصحية، كذلك يتوجب عليهم تجنب المواصلات العامة والالتزام بكافة الإرشادات التي أعطيت لهم من أجل حماية أسرهم ومجتمعهم.

جامعة السلطان قابوس تنفي تسجيل أية حالة إصابة

نفت جامعة السلطان قابوس تسجيل أية حالة إصابة في وسط طلابها، وقالت في تغريدة على تويتر: بالإشارة إلى ما تم تداوله حول تسجيل حالة إصابة بفيروس كورونا في الجامعة، فنود الإشارة إلى عدم صحة ما يتم تداوله، كما أن الإعلان عن مثل هذه الحالات يتم عن طريق الجهات المعنية في وزارة الصحة.

مناقشة متابعة «الحجر المنزلي» للفيروسات بعبري

■ من اجتماع اللجنة الصحية بعبري

عبري - سعد الشندودي

ناقشت اللجنة الصحية بعبري خلال اجتماعها صباح أمس بمكتب والي عبري فيروس كورونا المستجد والوقاية منه ودور اللجنة في متابعة «الحجر المنزلي» وتوزيع الأدوار على الفرق الأهلية بالولاية. وترأس الاجتماع سعادة الشيخ الدكتور خلف بن سالم الإسحاقي والي عبري وبحضور الدكتور سالم بن موسى العبري مدير عام المديرية العامة للخدمات الصحية بمحافظة الظاهرة ورؤساء لجان تنمية القرى الصحية ورؤساء الفرق التطوعية الأهلية وكافة أعضاء اللجنة الصحية.

.. ومحاضرة توعوية بشرطة الظاهرة

■ حضور المحاضرة التوعوية

نظمت قيادة شرطة محافظة الظاهرة بالتعاون مع الإدارة العامة للخدمات الطبية محاضرة توعوية عن مرض كورونا المستجد لمنتسبي القيادة.

هدفت المحاضرة التي ألقاها الممرض أحمد بن صالح الخضيري من الإدارة العامة للخدمات الطبية إلى رفع مستوى الوعي لدى منتسبي القيادة للوقاية من المرض، وكيفية التعامل مع المصابين، والأدوات المستخدمة للحد من انتشاره، حضر المحاضرة عدد من الضباط وضباط الصف والأفراد بقيادة شرطة محافظة الظاهرة.

.. وأخرى توعوية بعدد من تشكيلات الشرطة

■ من المحاضرة التوعوية بوحدة شرطة المهام الخاصة بعبري

نظمت الإدارة العامة للخدمات الطبية بشرطة عمان السلطانية صباح أمس عددا من المحاضرات التوعوية في الإدارة العامة للجوازات والإقامة والإدارة العامة لطيران الشرطة وفي وحدات شرطة المهام الخاصة بعبري ولوى وصحار وكذلك في مبنى معهد السلامة المرورية، وتهدف المحاضرات إلى توعية منتسبي شرطة عمان السلطانية بفيروس كورونا المستجد (كوفيد ١٩) وكيفية الوقاية من الفيروس والتدريب على اتباع الآلية الصحيحة للتعرف على الحالات المشتبه بها إضافة إلى تطبيق الإجراءات الاحترازية عند التعامل مع الحالات المشتبه بإصابتها والتعرف على كيفية استخدام أدوات الوقاية الشخصية، كما تم خلال المحاضرات توزيع المنشورات التوعوية.

متابعة الخطط التوعوية لمدارس المضيبي

■ من متابعة المدارس

المضيبي- علي بن خلفان الحبسي

تواصل المديرية العامة للتربية والتعليم بمحافظة شمال الشرقية ممثلة في مكتب الإشراف التربوي بالمضيبي ولجان المتابعة والتوعية بسبل الوقاية من مرض كورونا بزيارات ميدانية إلى مدارس المحافظة.

وقام الدكتور علي بن محمد العامري مدير مكتب الإشراف التربوي بزيارة لعدد من مدارس ولاية المضيبي تم خلالها الاطلاع على خطط المدارس التوعية في هذا الجانب وكذلك إصدار التعليمات والنصح في ما يتعلق بهذا المرض وأهمية تجنبه والوقاية منه سعيا نحو الحد من مخاطر انتشاره والوقوف على الإجراءات الواجب اتباعها بالمدارس.

من جانبها، تقوم المدارس بتنفيذ برامج توعية لطلابها وتوعية أصحاب حافلات نقل الطلاب للوقاية من المرض.

«صحية» بدبد تناقش التصدي للفيروس وإقامة الملتقى الصحي الأول

كتب- ناصر الشكيلي

■ من اجتماع اللجنة الصحية بولاية بدبد

عقدت اللجنة الصحية بولاية بدبد اجتماعها الثاني صباح أمس برئاسة سعادة الشيخ الدكتور حمود بن علي المرشودي والي بدبد ورئيس اللجنة الصحية بالولاية وبحضور أعضاء اللجنة الصحية بالولاية. وفي بداية الاجتماع رحب سعادته بالحضور، مستعرضًا الجهود المبذولة لمكافحة والتصدي لمرض كورونا وكيفية توعوية المجتمع بالطرق الوقائية السليمة منه لتجنب أعراض المرض ومدى جاهزية المؤسسات الصحية بالولاية للتصدي للفيروس والتدابير الوقائية والإجراءات المتخذة للوقاية والحد من هذا المرض، بعد ذلك تمت مناقشة إقامة ملتقى بدبد الصحي الأول والذي من المؤمل أن يشتمل على العديد من الأفكار والفعاليات التوعوية والتعريفية المختلفة في المجال الصحي وتقديم نماذج حية للوقاية من العديد من الأمراض وكذلك نشر الوعي والتثقيف الصحي وإلمام المواطن والمقيم بالمعلومات والحقائق الصحية وصولا إلى ممارسة تلك الحقائق إلى عادات تمارس بلا شعور أو تقليد بحيث يشتمل المعرض المصاحب على أركان الصيدليات والعيادات الخاصة نمط الحياة الصحية وصحة الطفل والمرأة وصحة الفم والأسنان وصحة المجتمع وصحة الأمراض المعدية كالسل وكورونا وغيرها من الأمراض المنتشرة.

«صحية» السيب تبحث توعية طلبة المدارس

■ من اجتماع اللجنة الصحية بولاية السيب

السيب - بشير الريامي

عقدت اللجنة الصحية بولاية السيب بقاعة الاجتماعات بمكتب والي السيب اجتماعها الثالث لهذا العام برئاسة سعادة الشيخ إبراهيم بن يحيى الرواحي والي السيب رئيس اللجنة وبحضور عدد من أعضاء اللجنة.

واستعرضت اللجنة عددًا من المواضيع ذات الصلة بمهام واختصاصات اللجنة التي من أهمها ما تم إنجازه من أعمال وفعاليات صحية لأعضاء اللجنة في الفترة الماضية، كما تم أيضا وبشكل موسع مناقشة الوضع الحالي لفيروس كورونا بالولاية وخطة اللجنة حول الحراك المجتمعي للوقاية من الإصابة بفيروس كورونا، وكذلك فيما يتعلق بنشر التثقيف الصحي والوقائي وتوعية طلبة مدارس ولاية السيب بعدم انتقال أي عدوى مرضية، والتي من أبرزها إلقاء محاضرات توعوية وإرشادية على طلبة المدارس بالولاية من قبل أعضاء اللجنة ممن يعملون في المجال الصحي بالمؤسسات الصحية، وكذلك إنتاج عرض مصور (فيديو) من قبل اللجنة حول الإجراءات الوقائية لعدم الإصابة بفيروس كورونا وتوزيعه على عدد من المؤسسات والوحدات الحكومية.

«طرق الوقاية من فيروس كورونا» حلقة بـ«بدية»

■ براعم بدية يتفاعلون مع تطبيقات عملية تعقيم الأيدي

بدية - خليفة الحجري:

نظمت جمعة المرأة العمانية بولاية بدية بالتعاون مع «قسم الأمراض المعدية بالمديرية العامة للخدمات الصحية بمحافظة شمال الشرقية حلقة عمل تطبيقية توعوية وتثقيفية بعنوان: طرق الوقاية من فيروس «كورونا»، وذلك بقاعة الجمعية بحضور عدد كبير من عضوات الجمعية والأمهات وبراعم ركن الطفل.

وألقت حنان بنت محمد الراشدية مثقفة صحية بالمديرية العامة للخدمات الصحية محاضرة تناولت كافة الجهود الوقائية المبذولة من قبل الجهات الرسمية والمجتمعية للحد من انتشار المرض والوقاية منه في ظل تضافر كافة شرائح المجتمع، وأشارت خلال الحلقة إلى أهم المسببات لفيروس كورونا المستجد، وتعريف الحالات المشتبهة والمؤكدة، وطرق حماية الممارسين الصحيين والمرافقين ودور الأسرة في التعامل مع المريض بالحجر المنزلي وتعامله مع عائلته، كما قدمت خلال الحلقة كيفية تطهير وحماية البيئة في المنشآت الصحية والمنازل والمدارس وأنواع الكمامات الواقية وكيفية استخداماتها بطرق صحيحة، واختتم البرنامج التوعوي بإجراء تطبيقات عملية حول كيفية تنظيف الأيدي بالمطهرات الكحولية والماء والصابون، حيث قامت مجموعة من البراعم الصغيرة والأمهات بإجراء هذه التطبيقات أمام الأمهات.

وأكدت عائشة بنت حمدان الحجرية أن تنفيذ هذه الفعالية التوعوية التي تقيمها اللجنة الصحية تحت إشراف رئيستها سعده بنت سالمين الحجرية تأتي استمرارًا لدور اللجنة الصحية في نشر الوعي بالمخاطر الصحية الحالية خاصة في ظل انتشار مرض كورونا المستجد على نطاق عالمي مما يستوجب الحذر وأخذ الاحتياطات الضرورية عن طريق زيادة الوعي بأهمية النظافة العامة وعدم مخالطة المصابين وسبل التعامل معهم وفق الإجراءات الاحترازية المتبعة من قبل الجهات الرسمية ولا سيما وزارة الصحة التي تقوم بدور رائد في هذا المجال.

توفر أكثر من «٦٠» خدمة إلكترونية

لجنة مشروع المنصة الإلكترونية بالإسكان تناقش الربط الإلكتروني مع المؤسسات

عقدت اللجنة التسييرية لمشروع المنصة الإلكترونية بوزارة الاسكان اجتماعا لها للوزارة بحضور معالي الشيخ سيف بن محمد الشبيبي وزير الإسكان وسعادة المهندس وكيل الوزارة سيف بن عامر الشقصي والدكتور سالم بن سلطان الرزيقي الرئيس التنفيذي بوزارة التقنية والاتصالات وممثلين عن شركة بهوان سايبرتك الشركة المنفذة للمشروع ومدير دائرة تقنية المعلومات عبد الحكيم بن زهران العبري وفريق العمل وذلك ضمن مبادرات عمان الرقمية والحكومة الإلكترونية وذلك بالتنسيق مع وزارة التقنية والاتصالات .

وتم خلال الاجتماع تقديم عرض مرئي من قبل الشركة المنفذة للمشروع حول آخر مستجدات المشروع من حيث مدى جاهزية المنصة الإلكترونية والمراحل التي قطعتها الوزارة في معالجة البيانات وتصوير الملفات العقارية ونسبة انجاز تلك الملفات على مستوى المحافظات والتي بلغ عددها أكثر من (٨٥٧) ألف ملف عقاري ومناقشة الحلول المناسبة في معالجة ما تبقى من الملفات العقارية والتي من المؤمل الانتهاء منها مع بدء نقل البيانات إلى المنصة الجديدة بالإضافة الى استعراض حجم البيانات المتعلقة بالأفراد والمؤسسات المتوفرة في نظام معلومات الأراضي المعمول به حاليا في الوزارة.

■ من الاجتماع

وتم بحث تفاصيل الخدمات المقدمة عبر منصة الوزارة الإلكترونية ومدى جاهزية تقديم (٤٥) خدمة إلكترونية تليها خدمات أخرى واستعراض ما تم بشأن تصميم الموقع الإلكتروني الجديد والعمل على تجهيز البنية الأساسية للمنصة إضافة إلى خطة تدريب موظفي الوزارة على تقديم الخدمات الإلكترونية وآلية عمل مركز الاتصالات (call Center) وكذلك متابعة الربط الإلكتروني للوزارة مع الجهات الحكومية عبر المنصة الإلكترونية حيث أكد معالي الشيخ الوزير على ضرورة التنسيق المباشر مع الجهات المختصة بشأن الربط مع الجهات الحكومية.

وستوفر منصة وزارة الإسكان الإلكترونية أكثر من (٦٠) خدمة إلكترونية تغطي معظم خدمات الوزارة في مجالات التخطيط والمساحة والأراضي والسجل العقاري والإسكان الاجتماعي والتطوير العقاري بالإضافة الى خدمات المراجعين، حيث سيتم تفعيل المنصة الإلكترونية عبر قنوات متعددة منها موقع الوزارة على الشبكة العالمية وتطبيقات الهواتف الذكية بالتكامل مع قواعد نظم البيانات الجغرافية المرتبطة مع باقي المؤسسات الحكومية الأخرى والخاصة كما ستتيح المنصة إمكانية إطلاع المراجعين على الأملاك الخاصة بهم بصورة مباشرة، وفي مجال الإسكان الاجتماعي سيتم تفعيل التكامل الإلكتروني مع المؤسسات الأخرى ذات الصلة من خلال ربط قواعد البيانات دون الحاجة إلى مراجعة المواطن للوزارة.

«النقل» تنفذ برنامجا تدريبيا في مجال إدارة الذات

■ المشاركون في أعمال البرنامج

نفذت دائرة تنمية الموارد البشرية بوزارة النقل برنامجا تدريبيا في مجال إدارة الذات وتحقيق التميز بمبنى الوحدة بمركز التدريب بديوان عام الوزارة، حيث تم التعاقد مع أحد المراكز المرموقة في السلطنة لتنفيذ البرنامج خلال خمسة أيام متواصلة ، بمشاركة ٢٥ موظفًا من كافة القطاعات .

ويهدف البرنامج الى تقييم الوعي الذاتي وأهمية تعزيزه واستبيانات الذكاء العاطفي والاحتياجات في العلاقات الشخصية والحزم والعوامل الخمسة للشخصية والنمط المعرفي ومبادئ التواصل السبعة في التوجيه الإرشادي واكتساب المشاركين مهارات استخراج وترتيب سلم القيم الشخصية وتطبيقات نموذج التوازن بين الاحتياجات والرغبات .

ويأتي البرنامج ضمن سلسلة من البرامج الجماعية التي سعت دائرة تنمية الموارد البشرية لتنفيذها من بداية العام لكافة الفئات الوظيفية والقيادية بالوزارة والتي ستسهم في رفع الكفاءة وتحسين الأداء.

منح ٢٠٦٩ أرضا سكنية خلال يناير الماضي

بلغ عدد قطع الأراضي السكنية الممنوحة بمحافظات السلطنة خلال شهر يناير ٢٠٢٠م ألفين و٦٩ قطعة ارض مقارنة بألفين و٩٣٩ قطعة أرض خلال نفس الشهر من العام الماضي ٢٠١٩م، منها ٣٨,٤٪ بمحافظة ظفار وهي النسبة الأعلى بين المحافظات وفق ما أوضحت البيانات الأولية الصادرة عن المركز الوطني للإحصاء والمعلومات.

وبلغ عدد الأراضي السكنية الممنوحة خلال ذلك الشهر في محافظة ظفار ٧٩٥ قطعة أرض مقارنة بـ ٥ قطع بنهاية يناير ٢٠١٩م، وبلغ عدد قطع الأراضي السكنية الممنوحة بمحافظة شمال الشرقية ٤١٠ أراض مقارنة بـ ١٧٦ قطعة تم منحها في يناير ٢٠١٩م، فيما بلغ العدد بمحافظة شمال الباطنة ٢٢٨ قطعة مقارنة بـ ١١٥ قطعة في يناير ٢٠١٩م. كما بلغ عدد الاراضي السكنية الممنوحة بمحافظة مسقط ٢١٦ قطعة مقارنة بـ ٤٥٦ قطعة خلال نفس الفترة من العام الماضي، أما في محافظة الداخلية فبلغ عددها ١٩٣ قطعة مقارنة بـ ٨٣٢ قطعة بنهاية يناير ٢٠١٩م.

وتم منح ٨٧ قطعة بمحافظة جنوب الشرقية و٥٩ قطعة بمحافظة جنوب الباطنة مقارنة بـ ٤٠٦ و٨١ أرضا على التوالي في المحافظتين في يناير ٢٠١٩م وبلغ عدد قطع الأراضي السكنية الممنوحة في محافظة الظاهرة ٤٨ قطعة مقارنة بـ ٤٦ قطعة بنهاية يناير ٢٠١٩م، وفي محافظة مسندم بلغ عدد قطع الأرض السكنية الممنوحة ١٤ قطعة مقارنة بـ ١١٣ قطعة بنهاية يناير ٢٠١٩م، كما بلغ العدد في محافظة البريمي ١٣ قطعة مقارنة بـ ٦٢٦ قطعة أرض سكنية تم منحها في يناير من العام الماضي. وفي محافظة الوسطى تم منح ٦ قطع مقارنة بـ ٨٣ قطعة بنهاية يناير ٢٠١٩م.

وظيفة شاغرة (للعمانيين فقط)

الشركة الوطنية للقاحات البيطرية ش.م.م شركة محدودة المسؤولية ضمن مجموعة الشركات التي أسستها الشركة العمانية للاستثمار الغذائي القابضة ش.م.ع.م والتي تعمل في قطاع الأغذية للمساهمة في تحقيق الأمن الغذائي لسلطنة عمان. يهدف مشروع الشركة الوطنية للقاحات البيطرية ش.م.مإلى توفير الأمصال والأدوية البيطرية واللقاحات الخاصة بالثروة الحيوانية من أجل الوقاية من الامراض والأوبئة التي تصيب هذه الثروة. ومن المتوقع أن يغطي هذا المشروع احتياجات السلطنة ، إضافة إلى احتياجات دول مجلس التعاون الخليجي وايران والشرق الأوسط وأفريقيا.

تعلن الشركة الوطنية للقاحات البيطرية ش.م.معن توفر وظيفة شاغرة بمسمى مدير مشاريع فني .

للاطلاع على اشتراطات شغل الوظيفة والتقديم، يرجى زيارة منصة التوظيف الخاصة بالشركة العمانية للاستثمار الغذائي القابضةعبر الرابط التالي/https://www.foodjobs.om

وزارة الدفاع
الخدمات الهندسية

إعلان

تدعو وزارة الدفاع المقاولين/الاستشاريين المتخصصين في الأعمال التالية والمسجلين لديها ومجلس مناقصات الدولة للمشاركة في المناقصة التالية:

رقم المناقصة	اسم المناقصة	درجة المقاولين/ الاستشاريين	آخر موعد لشراء العطاءات	موعد تقديم العطاءات	سعر المناقصة (ر.ع)
٢٠٢٠/٠٠٧	أعمال بناء – معسكر أم الغوارف	الممتازة	١٩ مارس ٢٠٢٠م	٠٥ مايو ٢٠٢٠م	-/١٥٠٠ ر.ع

- يمكن الحصول على مستندات المناقصة الإلكترونية من مكتب أمانة لجنة المناقصات بالبوابة رقم ١٤ بمعسكر المرتفعة (في أيام الأحد إلى الخميس من الساعة التاسعة صباحاً حتى الساعة الواحدة ظهراً) مقابل دفع المبلغ المبين أعلاه.
- يجب دفع قيمة المناقصة إلكترونياً بواسطة البطاقة الذكية أو بطاقة الائتمان (الفيزا) أو بطاقة الفيزا إلكترون (الأحد إلى الخميس من الساعة التاسعة صباحاً إلى الواحدة ظهراً).
- يرفق مع العطاء تأمين مؤقت قدره (١٪) من قيمة العطاء في صورة ضمان مصرفي أو شيك معتمد من أحد البنوك العاملة في البلاد ويعنون إلى رئيس لجنة المناقصات.
- تقدم العروض ورقياً مع النسخة الإلكترونية في مظاريف مختومة بالشمع الأحمر معنونة باسم رئيس لجنة المناقصات ومكتوباً عليها رقم واسم المناقصة من الخارج على ألا يكتب على المظروف اسم صاحب العطاء أو ما يشير إليه.
- يجب وضع العروض بمكتب أمانة لجنة المناقصات بالبوابة رقم (١٤) بمعسكر المرتفعة قبل الساعة الواحدة ظهراً من التاريخ المحدد لتقديم العطاءات.
- نسترعي انتباه جميع المقاولين/الاستشاريين على أهمية تاريخ تقديم المناقصة ،كما أن الوزارة لن تنظر إلى أيّ استفسارات من المتناقصين تصل إلى الخدمات الهندسية بوزارة الدفاع قبل أسبوعين من تاريخ تقديم العطاءات المبينة أعلاه.
- تجدر الإشارة الى أنه لن ينظر في أي تقديم مالم يتضمن الوثائق والمستندات التالية:

١. نسبة التعمين في المؤسسة وكشف العمال المصادق عليه من وزارة القوى العاملة (نسخة محدّثة).
٢. كشف تفصيلي مسعّر للأعمال بموجب الرسومات والمواصفات الخاصة بالمشروع.
٣. نسخة كاملة ورقية وإلكترونية من جميع مستندات المناقصة مختومة بختم المؤسسة/الشركة
٤. تأكيد خطي على زيارة الموقع.
٥. كافة المراسلات وردود الاستفسارات.
٦. قائمة بكافة المشاريع المنجزة خلال الخمسة أعوام الماضية والمشاريع التي تنفذ في الوقت الحالي.
٧. نسخة ورقية من الخرائط المختومة بختم الشركة للمشروع.
٨. قائمة الموردين والمقاولين من الباطن المعتمدين والمسجلين في الوزارة مع تأكيدهم بالموافقة على العمل في المشروع.
٩. شهادة التسجيل في مجلس المناقصات سارية الصلاحية.
١٠. الكشوفات المالية للشركات لآخر ثلاث سنوات.

جمعية البيئة العمانية
Environment Society of Oman

إعلان دعوة لحضور الاجتماع العادي للجمعية العمومية العامة

يسر مجلس إدارة جمعية البيئة العُمانية دعوة جميع الأعضاء لحضور اجتماع الجمعية العمومية العامة المقرر عقده في تمام الساعة السادسة والنصف مساءً يوم الاثنين تاريخ ٣٠ مارس ٢٠٢٠ بالنادي الثقافي في القرم.

ويتضمن جدول أعمال الاجتماع العادي ما يلي:

١. مناقشة التقرير المالي للعام ٢٠١٩ م.
٢. مناقشة التقرير السنوي للعام ٢٠١٩ م.
٣. تغيير بعض بنود النظام الداخلي للجمعية وهي:
أ. إعطاء حق التصويت للعضو المنيب عن عضو آخر في الاجتماعات العادية والاستثنائية للجمعية العمومية
ب. خفض المدة المطلوبة لترشح العضو للمجلس التنفيذي من سنة إلى ستة أشهر.

وفقاً للنظام الأساسي للجمعية فإن الحضور فقط للأعضاء الذين قاموا بتسديد رسوم العضوية حتى تاريخ الاجتماع، كما يحق لأي عضو أن يفوض خطياً أي عضو آخر للحضور نيابة عنه.

للسؤال أو الاستفسار يرجى الاتصال بمكتب الجمعية على الأرقام: ٢٤٧٩٠٩٤٥ / ٢٤٧٩٠٩٥٤ / ٢٤٧٩٠٩٣٥ / ٢٤٧٩٠٩٢٦ / أو على الفاكس: ٢٤٧٩٠٩٨٦

www.eso.org.om / admin@eso.org.om

شركة الممتاز الدولية ش.م.ع.م
SUPER

إعلان الدعوة
لاجتماع الجمعية العامة العادية السنوية

يسر مجلس إدارة شركة الممتاز الدولية ش.م.ع.م دعوة المساهمين الكرام لحضور اجتماع الجمعية العامة العادية للشركة حسب التارخ و الوقت المحددين .

و يمكن لكل مساهم الاطلاع على التقارير و الوثائق و البيانات المتعلقة ببنود جدول أعمال الجمعية العامة العادية السنوية أثناء ساعات العمل الرسمي في مقر عمل الشركة الرئيس ، كما يحق لكل مساهم أن يفوض خطياً اي شخص آخر لحضور الاجتماع والتصويت نيابةً عنه على قرارات الجمعية .

يرجى التكرم بالحضور الى مقر الاجتماع قبل الموعد المحدد بنصف ساعة على الأقل .

كما ترحب الشركة بأي استفسار حول مواضيع جدول الأعمال من خلال الاتصال بالفاضل / يونس النعماني على هاتف : ٩٢٩٤٩٦٧٣

تاريخ الاجتماع : ٢٠٢٠/٠٣/٢٥
الوقت : ١٢,٠٠ ظهراً
المكان : مبنى (سوبر بلازا) الطابق الثاني مكتب ٢٣
سكة رقم ٤٨٠٥ – العذيبة ، مسقط – سلطنة عمان

وزارة المالية

إعلان مزاد علني إلكتروني

تعلن وزارة المالية عن رغبتها في بيع عدد من السيارات ، والمعدات والأجهزة الكهربائية والحواسيب والأثاث المستعمل (على حالها) بالمزاد ، علماً أن المزايدة سوف تتم إلكترونياً عن طريق الموقع (www.mzadcom.om) ، وسوف تبدأ المزايدة بتاريخ ٢٠٢٠/٣/١٥م ، وتستمر لمدة خمسة أيام وفقاً للشروط التالية: -

- أن يقوم الراغب بالتسجيل والاشتراك في الموقع الإكتروني(www.mzadcom.om).
- أن يدفع المشترك مبلغا قدره (١٠٠) مائة ريال عمانى للأثاث ، و (٥٠٠) خمسمائة ريال عمانى للسيارات كرسوم الاشتراك في المزاد ، ويكون الدفع في الموقع الاكتروني، وستتم مصادرة مبلغ التأمين في حالة رسو المزايدة على المتزايد ولم يقم بسداد قيمة المشتريات في الموعد المحدد ، وفى حالة عدم رسو المزايدة عليه سيتم إعادة مبلغ التأمين له إلكترونيا .
- يلتزم الراسي عليه المزاد بدفع باقي القيمة إلكترونياً عن طريق الموقع الالكتروني أو نقدا في موقع وزارة المالية في موعد أقصاه ثلاثة أيام بعد انتهاء المزاد، ويضاف إليها رسوم الدلالة (٣٪) من قيمة السلعة .
- يلتزم الراسي عليه المزاد بنقل المواد التي رست عليه والتي سدد قيمتها بالكامل في موعد أقصاه ثلاثة أيام بعد انتهاء المزاد ، وفي حالة عدم نقلها فإن الوزارة لن تكون مسؤولة عن فقدانها أو تلفها أو هلاكها.
- يمكن معاينة المعروض للبيع بتاريخ ١٠/ ٣/ ٢٠٢٠م حتى انتهاء المزاد في ساحة المخزن التابع لوزارة المالية بغلا على فترتين من الساعة ٩ صباحاً إلى ١:٣٠ ظهراً ، ومن الساعة ٤ عصراً حتى ٦ مساء .

لمزيد من التفاصيل والتنسيق حول المعاينة يمكن الاتصال خلال ساعات الدوام الرسمي بدائرة الشؤون الإدارية على أرقام الهواتف التالية :
(٢٤٧٤٦١١٧ – ٢٤٧٤٦١٣٠) ، وللدعم الفني الاتصال على رقم (٩١٦٩٩٥٠٠)
ومن خلال الموقع الإلكتروني للمزاد (www.mzadcom.om)

ملاحظة :
- تباع المعروضات بحالتها الراهنة في مكانها الراهن كما هي .
- يحق لوزارة المالية إلغاء أو تأجيل البيع دون إبداء الأسباب .

OCTAL

جدول أعمال اجتماع الجمعية العامة غير العادية شركة أوكتال القابضة ش.م.ع.م

يسر مجلس إدارة شركة أوكتال القابضة ش.م.ع.م دعوة المساهمين الكرام لحضور اجتماع الجمعية العامة غير العادية للشركة المقرر عقده في تمام الساعة ١٠,٣٠ من صباح يوم الأربعاء الموافق ٢٥ مارس ٢٠٢٠م في فندق كمبنسكي - مسقط، ويكون يوم الثلاثاء الموافق ٣١ مارس ٢٠٢٠م، موعد الجمعية الثانية في حال عدم اكتمال نصاب الجمعية الأولى، بنفس المكان والتوقيت المحددين لانعقاد الجمعية الأولى، لمناقشة جدول الأعمال التالي:

١. دراسة مقترح تعديل النظام الأساسي للشركة ليتوافق مع أحكام قانون الشركات التجارية الصادر بالمرسوم السلطاني رقم ١٨ لسنة ٢٠١٩ ووفقً لما هو مبين في المرفق رقم (١) والموافقة عليه.

يحق لأي مساهم أن يفوض خطياً أي شخص آخر لحضور الاجتماع والتصويت على القرارات المتخذة نيابة عنه/ عنها.

وفي حالة رغب أحد المساهمين في تعيين وكيل، يرجى تعبئة نموذج التفويض المرفق وإيداعه في مقر الشركة.

يرجى الحضور إلى مقر الاجتماع قبل الموعد المحدد بنصف ساعة على الأقل تجنباً لأي تأخير.

لمزيد من المعلومات يرجى الاتصال بالفاضلة/ زرين أوستن على الهاتف رقم : ٢٢٠٣٠٧٢٢ ٩٦٨+

نائب مجلس الإدارة

تقليد جناح الطيران للخريجين وتسليم سيف الشرف للخايفي

سلاح الجو السلطاني يحتفل بتخريج عدد من ضباط الدورات الجدد

شملت دورة الضباط الطيارين ودورة المرشحين ودورة الضباط التحويلية والضباط الجامعيين إلى جانب الخدمة المحدودة

احتفل سلاح الجو السلطاني العماني صباح امس بتخريج عدد من الدورات الجدد اشتملت على دورة الضباط الطيارين، ودورة الضباط المرشحين، ودورة الضباط التحويلية، ودورة ضباط الخدمة المحدودة، ودورة الضباط الجامعيين، وذلك بميدان الاستعراض العسكري بقاعدة غلا وأكاديمية السلطان قابوس الجوية برعاية معالي الشيخ محمد بن سعيّد الكلباني وزير التنمية الاجتماعية.

وبدأت مراسم الاحتفال بالتحية العسكرية لمعالي راعي المناسبة، وعزف السلام السلطاني، ثم قام معاليه بتفتيش الصف الأمامي من طابور الخريجين، عقب ذلك قدم طابور الخريجين استعراضاً بالمسير البطيء تتقدمهم راية أكاديمية السلطان قابوس الجوية مروراً من أمام المنصة الرئيسية بمصاحبة معزوفات موسيقية لفرقة موسيقى سلاح الجو السلطاني العماني عكس الدور الرائد الذي تقوم به أكاديمية السلطان قابوس الجوية في تأهيل وتدريب نسور عمان الأشاوس وتسليحهم بمختلف المهارات القيادية والعلمية والمعرفية العسكرية ليكونوا إلى جانب من سبقوهم في خدمة هذا الوطن المعطاء، ثم تقدم الطابور بهيئة الاستعراض إلى الأمام. ودخلت مجموعة دورة الضباط الطيارين المتخرجة إلى ميدان الاستعراض بالمسير البطيء، حيث قام معالي الشيخ وزير التنمية الاجتماعية راعي الاحتفال بتقليد جناح الطيران للطيارين الخريجين، كما سلم معاليه سيف الشرف للملازم جوي محمد بن سعيد الخايفي الحاصل على المركز الأول على المستوى العام لدورة الضباط المرشحين المتخرجة، ثم جرت مراسم تسليم واستلام راية أكاديمية السلطان قابوس الجوية من الدورة المتخرجة إلى الدورة الجديدة التي لا زالت تتلقى تدريباتها حالياً بأكاديمية السلطان قابوس الجوية الذين أقسموا على صونها والمحافظة عليها.

■ من أداء المسير البطيء أمام منصة كبار الضيوف

وردد الضباط الخريجون نشيد سلاح الجو السلطاني العماني، وأدوا قسم الولاء ونداء التأييد، وهتفوا ثلاثاً بحياة حضرة صاحب الجلالة السلطان هيثم بن طارق المعظم القائد الأعلى .حفظه الله ورعاه. ثم قدمت عدد من الطائرات المقاتلة التي زود بها سلاح الجو السلطاني العماني ضمن منظومة خطط التطوير والتحديث التي حظي بها السلاح استعراضا بالمرور في سماء الميدان وعزفت فرقة الموسيقى السلام السلطاني.

واستأذن قائد طابور الخريجين من معالي راعي الاحتفال بالانصراف، مروراً من أمام المنصة الرئيسية بالمسير العادي معلنين بذلك انتهاء مراسم تخرجهم، ثم قدمت فرقة موسيقى سلاح الجو السلطاني العماني معزوفات ومقطوعات موسيقية وعسكرية متنوعة أظهرت المستوى الفني العالي الذي يتميز به منتسبو الفرقة الموسيقية بفضل العناية والرعاية المتواصلة التي تنتهجها قيادة السلاح، وذلك للدور الكبير الذي تتميز به الموسيقى العسكرية في إدامة الروح المعنوية للقوات المسلحة.

وفي ختام الحفل قام معاليه بتسليم شهادات مدربي الطيران لعدد من ضباط سلاح الجو السلطاني العماني، ثم التقطت الصورة التذكارية مع هيئة التوجيه والتدريب والخريجين من الطيارين والضباط الجويين.

حضر الاحتفال عدد من أصحاب المعالي، وعدد من قادة قوات السلطان المسلحة والجهات العسكرية والأمنية الأخرى، وعدد من المكرمين أعضاء مجلس الدولة، وعدد من أصحاب السعادة، وعدد من كبار ضباط قوات السلطان المسلحة والجهات الأمنية الأخرى، كما حضر فعاليات الاحتفال عدد من الملحقين العسكريين بسفارات الدول الشقيقة والصديقة المعتمدين لدى السلطنة، وعدد من كبار الضباط المتقاعدين، وجمع من ضباط وضباط صف وأفراد سلاح الجو السلطاني العماني، وأولياء أمور الخريجين، وعدد من المدعوين.

وقال محمد بن سعيّد الكلباني وزير التنمية الاجتماعية راعي الحفل قائلاً: «نبارك لسلاح الجو السلطاني العماني هذا الاحتفال البهيج في هذا اليوم المبارك، ونبارك لأهالي الخريجين، ونبارك أيضاً للخريجين سواء كانوا ضباطاً طيارين أو ضباطاً في كافة الفروع الفنية والهندسية والإدارية في سلاح الجو السلطاني العماني، متمنيا لهم التوفيق والسداد في أداء مهامهم الوطنية الجسيمة، في ظل العهد الجديد لمولانا حضرة صاحب الجلالة السلطان هيثم بن طارق المعظم. حفظه الله ورعاه».

قائد السلاح يسلم شهادات الدبلوم في العلوم العسكرية للضباط الخريجين

سلم اللواء الركن طيار مطر بن علي العبيداني قائد سلاح الجو السلطاني العماني امس شهادات الدبلوم في العلوم العسكرية للضباط الخريجين من أكاديمية السلطان قابوس الجوية بمناسبة احتفال سلاح الجو السلطاني العماني بتخريج عدد من دورات الضابط الجويين.

وهنأ قائد سلاح الجو السلطاني العماني الضباط الخريجين على أدائهم في الاستعراض العسكري الذي قدموه على ميدان الاستعراض بقاعدة غلا وأكاديمية السلطان قابوس الجوية بمناسبة حفل تخريجهم، والذي ترجم الجهود التي بذلت للوصول بهم إلى هذا المستوى المشرف وبما أجادوا به من قدرات ومهارات عسكرية مشرفة خلال تلقيهم التدريب في هذا الصرح العسكري الشامخ، مباركاً لهم نيلهم الثقة السامية الكريمة من لدن جلالة القائد الأعلى - حفظه الله ورعاه - كضباط في سلاح الجو السلطاني العماني، وحاثاً إياهم على الاستمرار في بذل الجهد، والتفاني في أداء مهام عملهم المقبلة، متمنيا لهم التوفيق والنجاح.

حضر المناسبة عدد من كبار الضباط والضباط بسلاح الجو السلطاني العماني.

■ تسليم شهادات الدبلوم في العلوم العسكرية للضباط الخريجين

■ تقليد جناح الطيران للطيارين الخريجين

من جانبه أدلى اللواء الركن طيار مطر بن علي العبيداني قائد سلاح الجو السلطاني العماني بتصريح قال فيه: «بكل فخر وابتهاج؛ احتفل سلاح الجو السلطاني العماني امس من على ميدان أكاديمية السلطان قابوس الجوية بتخريج عدد من دورات الضباط التي اشتملت على دورة الضباط الطيارين، ودورة الضباط المرشحين بالإضافة إلى دورة الضباط التحويلية والضباط الجامعيين، إلى جانب دورة ضباط الخدمة المحدودة، ويأتي هذا الاحتفال وعُمان على أعتاب مرحلة جديدة من التنمية والبناء على سواعد أبنائها المخلصين؛ يستكملون مسيرة المجد والفخار ومواصلة النهضة المباركة الحديثة خلف قيادة مولانا السلطان هيثم بن طارق المعظم القائد الأعلى. حفظه الله ورعاه».

وأضاف قائلا: «بعد هذا الحدث الكبير، تنضم هذه السواعد الفتية إلى زملائها في السلاح الذين يقومون بأدوار بطولية في إدارة المنظومة الأمنية لسماء السلطنة الغالية، وحماية أجوائها، ودعم المؤسسات العسكرية والأمنية والمدنية، هذا إلى جانب تقديم الخدمات المتنوعة للمواطنين؛ وتعزيز مساهمة السلاح الفاعلة في مسيرة التنمية المستدامة والشاملة للسلطنة».

وتحدث العميد الركن جوي جمعة بن طالب الجابري قائد قاعدة غلا وآمر أكاديمية السلطان قابوس الجوية قائلاً: «نبارك للخريجين وأهاليهم في هذا اليوم المميز السعيد والذي سيظل محفورا في الذاكرة، يوم احتفائنا على ميدان قاعدة غلا وأكاديمية السلطان قابوس الجوية بتخريج كوكبة جديدة من نسور عمان وضباطها الأماجد، الذين سمت راياتهم ورفرفت وعلت هاماتهم، ليتشرفوا بنيل الثقة السامية من لدن حضرة صاحب الجلالة السلطان هيثم بن طارق المعظم القائد الأعلى - حفظه الله ورعاه - بعدما أثبتوا جدارتهم، وأثمرت جهودهم في اجتياز المتطلبات التدريبية المعدة والمتقنة في جوانبها القيادية والأكاديمية، وإذ نحثهم على مواصلة المثابرة في تحري العلوم ونيل المعارف ومداومة البحث والمطالعة، ليشاركوا بعطائهم الفياض من سبقهم في خدمة هذا السلاح».

وقال الرائد الركن جوي ماجد بن علي الناعبي قائد جناح تدريب الضباط المرشحين بأكاديمية السلطان قابوس الجوية: «بحمد الله وتوفيقه أنهت دورات الضباط المرشحين برنامجها التدريبي، وها هم اليوم يقفون بكل شموخ في ميدان العز والفخر، معاهدين الله وجلالة القائد الأعلى -حفظه الله ورعاه - ببذل الغالي والنفيس للذود عن حياض هذا الوطن الغالي وصون مكتسباته، وتعد أكاديمية السلطان قابوس الجوية متمثلة في جناح تدريب الضباط المرشحين اللبنة الأساسية في إعداد وتأهيل الضباط المرشحين وفق أعلى المعايير، وذلك بعد أن يجتازوا مراحل التدريب المختلفة، متوجين هذا النجاح بحصولهم على الثقة السامية ليكونوا ضباطا أوفياء يسهمون مع من سبقهم من إخوانهم الضباط في خدمة هذا الوطن المعطاء تحت ظل القيادة الحكيمة لجلالة السلطان هيثم بن طارق المعظم القائد الأعلى. حفظه االله ورعاه».

قائد قاعدة غلا وآمر أكاديمية السلطان قابوس الجوية:

على الخريجين مواصلة المثابرة في تحري العلوم ونيل المعارف ليشاركوا بعطائهم الفياض في خدمة هذا السلاح

انطباعات الخريجين

الملازم جوي محمد بن سعيد الخايفي الحاصل على سيف الشرف والمركز الأول على المستوى العام لدورة الضباط المرشحين المتخرجة تحدث قائلا: «إنه لفخر كبير نيل الثقة السامية من لدن مولاي حضرة صاحب الجلالة السلطان هيثم بن طارق المعظم - حفظه الله ورعاه - وبحمد من الله وتوفيقه حصولي على سيف الشرف ما هو إلا نتيجة جهد متواصل طوال مدة انعقاد الدورة في بيئة مهيأة ومؤهلة بأكاديمية السلطان قابوس الجوية التي تعد من أفضل الصروح التدريبية على مستوى قوات السلطان المسلحة».

وقال الملازم طيار معز بن مسعود النعماني الحاصل على كأس جلالة السلطان المعظم القائد الأعلى لتحقيقه المركز الأول في الطيران معبرا عن سروره: «بتوفيق من الله اجتزت أنا وزملائي دورة الطيران بنجاح وتفوق بعد أن تلقينا المعارف المختلفة والمثرية والمهمة، وإنه لفخر عظيم واعتزاز كبير أن أحظى بشرف نيل كأس الطيران، سائلا المولى عز وجل أن يحفظ وطننا العزيز ويوفقنا في خدمته والحفاظ عليه».

وأكد الملازم أول جوي سالم بن علي الغفيلي الحاصل على المركز الأول على مستوى دورات الضباط التحويلية والخدمة المحدودة والضباط الجامعيين: «إنه لفخر واعتزاز وشرف عظيم الحصول على الثقة السامية والمركز الأول على المستوى والذي لم يتحقق إلا بالجهد والعمل الجاد والمنافسة الشريفة بين زملائي الضباط، وهذا التفوق ليس إلا البداية نحو خدمة هذا الوطن العزيز والذود عن حياضه، ولا يسعني إلا أن أتقدم بالشكر الجزيل لأكاديمية السلطان قابوس الجوية والتي تعد أحد الصروح التدريبية العسكرية المتميزة في إعداد ضباط ذوي كفاءة عالية بما تحتويه من شتى العلوم العسكرية والقيادية التي تؤهلهم للتعامل مع مختلف ميادين العمل العسكري، كما أتوجه بالشكر لسيدي آمر الأكاديمية وجميع الضباط وضباط الصف المدربين الذين بذلوا جهوداً مضنية من أجل الوصول إلى هذا اليوم وجميع زملائي الضباط المرشحين على ما بذلوه من أجل تحقيق الهدف المنشود».

وقال الملازم طيار مهند بن خالد السيابي: إن يوم التخرج كطيار بسلاح الجو السلطاني العماني والانضمام إلى نسور عمان الأوفياء المخلصين شرف كبير وأمانة عظيمة بعظمة هذا الوطن للذود عن حياضه وصون مكتسباته، فقد أُهّلنا التأهيل اللازم لأداء الواجب الوطني المقدس، ونجدد العهد والولاء بأن نكون نسوراً أمناء لهذا الوطن المعطاء، وجنودا مخلصين أوفياء لسلطاننا المفدى.

وتحدث الملازم طيار عبدالرحمن بن محمد البلوشي قائلاً: إنه لشرفٌ عظيم أن نكون طيارين في سلاح الجو السلطاني العماني، وأن أكون أحد طياري الطائرات العمودية التي دائما تعمل في الصفوف الأمامية في حماية الوطن ومساعدة المواطنين، سائلين المولى عز وجل أن يوفقنا جميعاً في مسيرتنا العملية والعلمية، والشكر موصول إلى الكادر التدريبي ولكل من كان لنا عوناً وسنداً في مسيرتنا التدريبية.

وقالت الملازم جوي شيخة بنت سهيل البلوشية «إحدى الخريجات» في دورة الضباط التحويلية: إنه لفخر وشرف عظيم أن أحظى وزملائي بالثقة السامية من لدن مولانا حضرة صاحب الجلالة السلطان هيثم بن طارق المعظم القائد الأعلى - حفظه الله ورعاه - وإنني أشعر بالفخر والاعتزاز للتخرج من هذا الصرح التدريبي الشامخ، ولقد أثبتت المرأة العُمانية جدارتها في كل المجالات، وما وصلت إليه المرأة في قوات السلطان المسلحة يعكس مدى اهتمام القيادة الحكيمة بها وتمكين دورها الريادي في خدمة الوطن، والمساهمة في دفع عجلة التنمية في البلاد».

وقال الملازم عبدالله ماجد الكعبي أحد خريجي دورة الضباط المرشحين من دولة قطر الشقيقة: إنه لشرف كبير لي وجودي في هذا الصرح العلمي والعملي الكبير، والذي يضم نخبة من المدربين الذين كان لهم الفضل في إنجاح مسيرتي في أكاديمية السلطان قابوس الجوية، سواء في الشطر العلمي أو العملي، كما لا ننسى مرشحي الدورة لما أبدوه من تعاون وتكاتف خلال الفترة الماضية، سائلا المولى العلي القدير أن يوفقنا لما فيه الخير والصلاح.

■ أصحاب المعالي وكبار مسؤولي الدولة يتابعون الاستعراض

وزارة التجارة والصناعة
دائرة الملكية الفكرية
إعـــلان

تعلن دائرة الملكية الفكرية عن طلبات تسجيل العلامات التجارية المقبولة وفقاً لاحكام قانون حقوق الملكية الصناعية الصادر بالمرسوم السلطاني رقم ٢٠٠٨/٦٧.

طلب تسجيل العلامة التجارية رقم: ١٣٣١٠٤
في الفئة ٥ من أجل السلع/الخدمات: مبيدات الحشرات وملطفات الجو.
باسم: الشركة العمانية للمبيدات الحشرية وملطفات الجو
الجنسية: عُمانية
العنوان: ص.ب: ٣٩، ر.ب: ١٠٠ الرسيل الصناعية (مدائن) مسقط، سلطنة عمان
تاريخ تقديم الطلب: ٢٠١٩/١١/٢٠

وزارة التجارة والصناعة
دائرة الملكية الفكرية
إعـــلان

تعلن دائرة الملكية الفكرية عن طلب تسجيل العلامة التجارية المقبولة وفقا لأحكام قانون حقوق الملكية الصناعية الصادر بالمرسوم السلطاني رقم ٢٠٠٨/٦٧.

طلب تسجيل العلامة التجارية رقم: ١٣٠٥١٤
في الفئة ٣٥ من أجل السلع/الخدمات:
البيع بالتجزئة لمعدات المطابخ والفنادق والمطاعم.
باسم: مطبخ الأمير ش.م.م
الجنسية: عمانية
العنوان: ص.ب: ١٠ ر.ب: ١١٩ المعبيلة الصناعية، ولاية السيب، محافظة مسقط، سلطنة عمان
تاريخ تقديم الطلب: ٢٠١٩/٨/١

وزارة التجارة والصناعة
دائرة الملكية الفكرية
إعـــلان

تعلن دائرة الملكية الفكرية عن طلب تسجيل العلامة التجارية المقبولة وفقا لأحكام قانون حقوق الملكية الصناعية الصادر بالمرسوم السلطاني رقم ٢٠٠٨/٦٧.

طلب تسجيل العلامة التجارية رقم: ١٢٢١٤٥
في الفئة ٤١ من أجل السلع/الخدمات:
تنظيم المؤتمرات والمعارض وخدمات التدريب.
باسم: تسطير ش.م.م
الجنسية: عمانية
العنوان: ولاية صلالة، محافظة ظفار، سلطنة عمان
تاريخ تقديم الطلب: ٢٠١٨/٩/٢٣

وزارة التجارة والصناعة
دائرة الملكية الفكرية
إعـــلان

تعلن دائرة الملكية الفكرية عن طلب تسجيل العلامة التجارية المقبولة وفقا لأحكام قانون حقوق الملكية الصناعية الصادر بالمرسوم السلطاني رقم ٢٠٠٨/٦٧.

طلب تسجيل العلامة التجارية رقم: ١٠٦٤٦٣
في الفئة ٣٥ من أجل السلع/الخدمات:
تجارة العطور.
باسم: مؤسسة أحمد محمد شامس الكثيري للتجارة
الجنسية: عمانية
العنوان: ولاية صلالة، محافظة ظفار، سلطنة عمان
تاريخ تقديم الطلب: ٢٠١٦/١٢/١٣

شركة البريمي للتنمية والإستثمار ش.م.ع.م.
AL BURAIMI DEVELOPMENT & INVESTMENT CO. S.A.O.C.

دعوة لحضور إجتماع الجمعية العمومية العادية السنوية

يتشرف مجلس إدارة شركة البريمي للتنمية والاستثمار (ش م ع م) بدعوتكم لحضور اجتماع الجمعية العمومية العادية السنوية الثالث عشر المقرر عقده بقاعة الاجتماعات بغرفة تجارة وصناعة عمان – فرع البريمي وذلك في تمام الساعة العاشرة من صباح يوم السبت الموافق ٢٨- ٣ -٢٠٢٠م وفي حالة عدم اكتمال النصاب القانوني لعقد الجمعية وهو حضور أكثر من ٥٠٪ من المساهمين يتم عقد الاجتماع بمن حضر منهم في تمام الساعة العاشرة من يوم الجمعة الموافق ٣ ابريل ٢٠٢٠ لمناقشة جدول الاعمال التالي :

١- دراسة تقرير مجلس الإدارة عن السنة المالية المنتهية في ٣١ ديسمبر ٢٠١٩ ، والموافقة عليه.
٢- دراسة تقرير مراقبي الحسابات، وإقرار الميزانية العمومية، وحساب الأرباح والخسائر عن السنة المالية المنتهية في ٣١ ديسمبر ٢٠١٩م.
٣- التصديق على بدل حضور جلسات مجلس الإدارة واللجان المنبثقة عنه لأعضاء المجلس، عن السنة المالية ٢٠١٩ ، وتحديد مقدار البدل للسنة المالية ٢٠٢٠.
٤- إحاطة الجمعية العامة بالتعاملات التي أجرتها الشركة مع الأطراف ذات العلاقة، خلال السنة المالية المنتهية في ٣١ ديسمبر ٢٠١٩.
٥- دراسة مقترح مجلس الادارة بتوزيع ارباح على المساهمين بنسبة ١٠٪ من رأس المال.
٦- دراسة مقترح مجلس الادارة بتوزيع مبلغ (١٠٠٠٠) عشرة الاف ريال عماني كمكافأة لأعضاء مجلس الادارة.
٧- تعيين مراقبي الحسابات للسنة المالية التي ستنتهي في ٣١ ديسمبر ٢٠٢٠ ، وتحديد أتعابهم.

وبإمكانكم الاطلاع على التقارير والوثائق والبيانات المتعلقة ببنود جدول أعمال الجمعية أثناء ساعات العمل الرسمي بمقر الشركة الرئيسي الكائن بحي النفحات بولاية البريمي ، ووفقاً للنظام الأساسي للشركة يحق لكم تفويض أي شخص آخر لحضور الاجتماع والتصويت نيابة عنكم على قرارات الجمعية كما يرجى حضوركم أو من ينوب عنكم إلى مقر الاجتماع قبل الموعد المحدد بنصف ساعة على الاقل وللأهمية يرجى احضار هذه الدعوة.

لأي استفسار حول بنود جدول الأعمال يرجى الاتصال بهاتف رقم: ٩٩٢١١٩٥٩ - ٢٥٦٤٢٩٩٢

أكثر من ٦ آلاف ريال مصروفات حصاد لوى الخيري في فبراير

لوى - عبدالله بن سالم المانعي

بلغت مصروفات فريق حصاد لوى الخيري التابع للجنة الاجتماعية بولاية لوى أكثر من ٦ آلاف ريال خلال شهر فبراير الماضي.

وتوزع المبلغ على مشاريع خدمية وإنسانية نفذها الفريق وتمثلت في ترميم وإعادة بناء ٧ منازل وفك كربة سجين و٤٠ قسيمة شراء مواد غذائية وإعادة التيار الكهربائي لمنازل ومساعدات تعليمية ومدرسية وجامعية وتنظيف ومساعدة بسبب دخول أمطار لمنازل وشراء مستلزمات صحية لكبار السن ورسوم تحفيظ القرآن الكريم للأيتام ومساعدات ومراجعات علاجية طارئة، وبلغت تحديدا التكلفة الإجمالية لتلك المشاريع ستة آلاف وثمانمائة و٩٠ ريالا و٧٠٠ بيسة.

وأكد مصدر بالفريق أن هناك استمرارية لتنفيذ المشاريع بما يخدم الأسر المعسرة.

بحث برامج فريق قريات الخيري

قريات - سعاد السنانية :

اجتمع سعادة الدكتور يحيى بن سليمان الندابي والي قريات بأعضاء مجلس إدارة فريق قريات الخيري الذين تم انتخابهم خلال شهر فبراير الماضي ليكونوا أول إدارة رسمية للفريق. وهنأ سعادته أعضاء مجلس الإدارة بثقة المجتمع بهم وحثهم على بذل المزيد من الجهد والعطاء لأجل خدمة الولاية ووجههم إلى التعاون المثمر مع العديد من الجهات التي من شأنها أن تتعاون مع الفريق لأجل تحقيق أغراضه والأهداف التي وضعت له، كما ناقش الاجتماع عددا من النقاط التي من شأنها أن تخدم الولاية.

نبض الدار

د. طاهرة اللواتية
tahiraallawati@gmail.com

بطاقة الائتمان والشكاوى !

مع تطور الأنظمة الإلكترونية البنكية، تتطور الخدمات المصرفية الإلكترونية، ففي الغرب إذا رغبت في شراء قنينة ماء أو كوب قهوة، أو ركبت سيارة أجرة، فالبائع يفضل أن تدفع له عبر بطاقة الائتمان، وإذا سافرت لأكثر من دولة في الغرب، ينصحك الدليل السياحي أن تدفع بالبطاقة بدلا عن أن تحمل في جيبك عملات ثلاث أو أربع دول.

وبدأ الأمر يشيع عندنا، وهو أمر جيد وجميل، ويشجع على التسوق بسهولة ويسر، خاصة أن الإنسان لم يعد يحمل في جيبه مبالغ كبيرة كما السابق، فيفضل أن يتسوق بالبطاقة أيا كان نوعها.

وأصبحت بعض البنوك وبالمشاركة مع المحلات تتفنن في إصدار بطاقات ائتمان مشتركة، يحصل الفرد بموجبها على نقاط يستخدمها لاحقا في الشراء.

قالت لي وهي متذمرة، وفي حالة من الضيق الشديد: عندي قائمة طويلة من المحلات التي عندما أدفع لها بالبطاقة؛ فإنها تحملني سعرا إضافيا، على اعتبار أن هذا المبلغ الإضافي هو ما يدفعه المحل للبنك نظير الخدمة الإلكترونية. والسؤال لماذا الزبون يتحمل هذه الزيادة ولا يتحملها المحل؟ فالعادة والقاعدة أن يتحمل المحل دفع هذه النسبة، وهي ضئيلة جدا، لكن عندما يحملها للزبون فإنه يدفع أحيانا عشرة أو عشرين بالمائة من سعر السلعة التي يشتريها !!

تعددت الشكاوى من هذه الإشكالية، وغالبا تأتي الشكوى على المحلات التي تدار بالتجارة المستترة، وإلا فإن المحلات الكبرى والمعروفة لا تنحو هذا المنحى، وتعمل حسب القواعد المألوفة.

إن الأمر بحاجة إلى إجراء من هيئة حماية المستهلك أو البلدية، بأن يلزم المحل بوضع لوحة صغيرة في المحل تبين أن الدفع ببطاقة الائتمان لا يحمل الزبون أية زيادات على سعر السلعة التي اشتراها. وهو أمر يريح الطرفين. أما المحل الذي لا يقبل، فلا يحق له أن يتعامل بالدفع الإلكتروني، ولا يحصل على جهاز الدفع الإلكتروني أصلا.

مناقشة مستجدات سوق المساء .. ومسابقات للمشاريع الخدمية بمطرح

مطرح- عيسى بن عبدالله القصابي

عقدت لجنة الشؤون البلدية بولاية مطرح اجتماعها الثالث لهذا العام برئاسة سعادة أحمد بن هلال البوسعيدي والي مطرح رئيس اللجنة وبحضور الأعضاء وذلك بقاعة الاجتماعات بمكتب الوالي، تم خلال الاجتماع مناقشة العديد من المواضع الخدمية التي تهم الولاية والمجتمع.

في بداية الاجتماع تمت المصادقة على ما جاء في محضر الاجتماع السابق ومتابعة التوصيات والقرارات المتخذة في ذلك الاجتماع واستعرض الاجتماع مستجدات سوق المساء الذي سيقام بالولاية ومناقشة حيثيات وتفاصيل الشروط المتعلقة بشأنه وناقش الحضور المقترح المتعلق بفكرة إقامة مسابقات للمشاريع الخدمية بين لجان الشؤون البلدية بمحافظة مسقط إضافة إلى مناقشة تضرر سبلة حلة السد من مشاريع تقاطع جسر وادي عدي واستعرض الاجتماع طلبات المواطنين المتعلقة بالحصول على تصاريح وقوف مركبات بمواقف الطريق البحري.

■ لجنة الشؤون البلدية بمطرح خلال اجتماعها

شركة المغلفات الصناعية المرنة (ش م ع م)
Flexible Industrial Packages Co. (SAOC)
fipco فيبكو

إعلان دعوة لحضور اجتماع الجمعية العامة العادية السنوية

يسر مجلس إدارة شركة المغلفات الصناعية المرنة ش.م.ع.م دعوة المساهمين الكرام لحضور اجتماع الجمعية العامة العادية السنوية للشركة المقرر عقده في تمام الساعة ٢:٠٠ من ظهر يوم الخميس الموافق ٢٦/مارس/ ٢٠٢٠م،بمقر شركة محمد البرواني القابضة بالعذيبة، وفي حال عدم اكتمال النصاب القانوني للجمعية سيتم عقد جمعية عامة عادية سنوية ثانية في يوم الأربعاء الموافق ٢٠٢٠/٠٤/٠١ في ذات المكان والزمان لمناقشة جدول الأعمال التالي:

١. دراسة تقرير مجلس الإدارة عن السنة المالية المنتهية في ٣١ ديسمبر ٢٠١٩م، والموافقة عليه
٢. دراسة تقرير مراقب الحسابات ، والموافقة على الميزانية العمومية وحساب الأرباح والخسائر عن السنة المالية المنتهية في ٣١ ديسمبر ٢٠١٩م.
٣. التصديق على بدل حضور جلسات مجلس الإدارة واللجان المنبثقة عنه الذي تقاضاه أعضاء مجلس الإدارة عن السنة المنتهية في ٣١ ديسمبر ٢٠١٩م، والموافقة عليها وتحديد مقدار البدل للسنة المالية التي ستنتهي في ٣١ ديسمبر ٢٠٢٠م.
٤. انتخاب مجلس إدارة جديد للشركة ، فعلى من يرغب في الترشح لعضوية مجلس الادارة تعبئة استمارة الترشح المعدة لذلك وتقديمها للشركة قبل موعد انعقاد الجمعية العامة العادية بيومي عمل على الاقل في موعد اقصاه نهاية عمل يوم الاثنين الموافق ٢٠٢٠/٠٣/٢٣ م.
٥. تعيين مراقب الحسابات للسنة المالية التي ستنتهي في ٣١ديسمبر ٢٠٢٠م ، وتحديد أتعابه.

• ووفقاً للنظام الأساسي للشركة يحق لأي مساهم أن يفوض خطياً أي شخص آخر لحضور الاجتماع والتصويت على القرارات المتخذة نيابة عنه على أن يكون التفويض على بطاقة التفويض المرفقة بالدعوة . ويجب بالنسبة للشخص الطبيعي أن يرفق ببطاقة التفويض نسخة من البطاقة الشخصية للبالغين ، وجواز السفر للنساء والقصر الذين لا يحملون بطاقة شخصية، وبطاقة مقيم أو جواز السفر لغير العُمانيين. كما يجب بالنسبة للشخص الاعتباري ، أن تكون بطاقة التفويض مُوقعاً عليها من أحد الأشخاص المفوضين بالتوقيع ومختومة بختم الشركة ومرفقاً بها نسخة من شهادة التسجيل في السجل التجاري ونموذج المفوضين بالتوقيع

نرجو التكرم بالحضور الى مقر الاجتماع قبل الموعد المحدد بنصف ساعة على الأقل .

وفي حالة وجود أي استفسار يرجى الاتصال بالفاضل / راشد بن محمد بن راشد العامري على هاتف رقم ٢٤٤٤٦١٢١

صحار للطاقة
SOHAR POWER

دعوة إلى حضور اجتماعي الجمعية العامة غير العادية والجمعية العامة العادية السنوية

يسر مجلس إدارة شركة صحار للطاقة ش.م.ع.ع (ويشار إليه فيما بعد ب«الشركة») دعوة المساهمين الكرام لحضور اجتماعي الجمعية العامة غير العادية و الجمعية العامة العادية السنوية للشركة والمقرر عقدها في تمام الساعة الخامسة من مساء يوم الخميس الموافق ٢٦ مارس ٢٠٢٠م في منتجع القرم ، مسقط، سلطنة عمان وفي حالة عدم اكتمال النصاب القانوني للاجتماع فسيعقد الاجتماع الثاني في تمام الساعة الثالثة يوم الاربعاء الموافق ١ أبريل ٢٠٢٠ في قاعة ميراج في منتجع القرم، مسقط، سلطنة عمان لمناقشة جدولي الأعمال التاليين

أولاً: جدول أعمال الجمعية العامة غير العادية:
١. تعديل النظام الأساسي للشركة. (حسب المرفق).

ثانيا : جدول أعمال الجمعية العامة العادية السنوية :
١. دراسة تقرير مجلس إدارة الشركة عن السنة المالية المنتهية في ٣١ ديسمبر ٢٠١٩م والموافقة عليه.
٢. دراسة تقرير تنظيم وإدارة الشركة عن السنة المالية المنتهية في ٣١ ديسمبر ٢٠١٩م والموافقة عليه.
٣. دراسة تقرير مراقبي الحسابات والموافقة على الميزانية العمومية وحساب الأرباح والخسائر عن السنة المالية المنتهية في ٣١ ديسمبر ٢٠١٩م.
٤. التصديق على بدل حضور جلسات مجلس الإدارة واللجان المنبثقة عنه الذي تقاضاه أعضاء مجلس الإدارة عن السنة المالية المنصرمة، وتحديد مقدار البدل للسنة المالية القادمة (حسب المرفق).
٥. إحاطة الجمعية بالتبرعات التي صرفت لدعم خدمات المجتمع خلال السنة المالية المنتهية في ديسمبر ٢٠١٩م (حسب المرفق).
٦. دراسة مقترح تخصيص مبلغ لا يتجاوز =/٤٠,٠٠٠ (اربعين الف ريال عماني) لدعم خدمات المجتمع للسنة المالية التي ستنتهي في ٣١ ديسمبر ٢٠٢٠ م والموافقة عليه.
٧. تعيين مراقبي حسابات الشركة للسنة المالية التي ستنتهي في ٣١ ديسمبر ٢٠٢٠م وتحديد أتعابهم.

وفقاً للنظام الأساسي للشركة ولقانون الشركات التجارية رقم (٢٠١٩/١٨) يحق لأي مساهم أن يفوض خطياً أي شخص آخر لحضور الاجتماعين والتصويت على القرارات المتخذة نيابة عنه،(باستثناء أعضاء مجلس الادارة) وإذا كان المفوض يمثل أكثر من مساهم لا يجوز ان يمثل أكثر من ٥٪ من أسهم الشركة ويستثني من ذلك الاسهم المملوكة للمساهم وابنائه القصر على على أن يكون التفويض على بطاقة التفويض المرفقة بالدعوة، ويجب بالنسبة للشخص الطبيعي أن يرفق مع بطاقة التفويض نسخة من البطاقة الشخصية للذكور البالغين، ونسخة من جواز السفر للنساء والقصر الذين لا يحملون بطاقة شخصية، ونسخة من بطاقة مقيم أو جواز السفر لغير العمانين، كما يجب بالنسبة للشخص الاعتباري أن تكون بطاقة التفويض موقعاً عليها من أحد الأشخاص المفوضين بالتوقيع ومختومة بختم الشركة ومرفقاً معها نسخة من شهادة التسجيل في السجل التجاري ونموذج المفوضين بالتوقيع (إن وجد) او البطاقة الشخصية / بطاقة مقيم للمفوض بالتوقيع .

كما يرجى الحضور إلى مقر الإجتماع قبل الموعد المحدد بنصف ساعة على الأقل، وفي حالة وجود أية استفسارات يرجى الاتصال بالفاضل/ صلاح بن عيسى الفارسي المدير الإداري بالشركة على الهاتف رقم: ٢٤٤٠٠٦٠٠ ٩٦٨+

وزارة التربية والتعليم

إعلان مناقصات

تعلن المديرية العامة للتربية و التعليم لمحافظة شمال الشرقية عن طرح مناقصة خاصة لاستئجار آلات تصوير للمديرية العامة للتربية والتعليم لمحافظة شمال الشرقية التفاصيل على الرابط التالي ببوابة سلطنة عمان التعليمية :

https://home.moe.gov.om/monq/2/show/456

وزارة التربية والتعليم
المديرية العامة للتربية والتعليم لمحافظة الداخلية

إعـــلان طرح مناقصة

تعلن المديرية العامة للتربية والتعليم لمحافظة الداخلية – دائرة المشاريع والصيانة – قسم الصيانة عن طرح مناقصة للصيانة المحدودة لبعض مدارس المحافظة ويمكن الاطلاع على التفاصيل الكاملة للمناقصة عبر الرابط:
http://home.moe.gov.om/arabic/module.php?module=monq&CatID=1

والله ولي التوفيق

OCTAL

جدول أعمال اجتماع الجمعية العامة العادية السنوية لشركة أوكتال القابضة ش.م.ع.م

يسر مجلس إدارة شركة أوكتال القابضة ش.م.ع.م دعوة المساهمين الكرام لحضور اجتماع الجمعية العامة العادية السنوية للشركة المقرر عقده في تمام الساعة ١٠,٠٠ من صباح يوم الأربعاء الموافق ٢٥ مارس ٢٠٢٠م في كونفرنس ٣ و ٤ بفندق كمبنسكي - مسقط، سلطنة عمان، ويكون يوم الثلاثاء الموافق ٣١ مارس ٢٠٢٠م، موعد الجمعية الثانية في حال عدم اكتمال نصاب الجمعية الأولى، بنفس المكان والتوقيت المحددين لانعقاد الجمعية الأولى، لمناقشة جدول الأعمال التالي:

١. دراسة تقرير مجلس الإدارة عن السنة المالية المنتهية في ٣١ ديسمبر ٢٠١٩م والموافقة عليه (حسب المرفق ١).
٢. دراسة تقرير مراقب الحسابات والموافقة على الميزانية العمومية (حساب الأرباح والخسائر) عن السنة المالية المنتهية في ٣١ ديسمبر ٢٠١٩م (حسب المرفق ٢).
دراسة مقترح توزيع أرباح نقدية على المساهمين بتاريخ الجمعية بنسبة (٧٪) من رأسمال الشركة المدفوع بمعدل ٤٠ بيسة لكل سهم.
٤. إحاطة الجمعية بالتعاملات التي أجرتها الشركة مع الأطراف ذات العلاقة خلال السنة المالية المنتهية في ٣١ ديسمبر ٢٠١٩م (حسب المرفق ٣).
٥. دراسة التعاملات التي ستجريها الشركة مع الأطراف ذات العلاقة خلال السنة المالية التي ستنتهي في ٣١ ديسمبر ٢٠٢٠م والموافقة عليها (حسب المرفق ٤).
٦. التصديق على بدل حضور أعضاء مجلس الإدارة واللجان المنبثقة خلال السنة المالية المنتهية في ٣١ ديسمبر ٢٠١٩م، وتحديد مقدار البدل للسنة المالية القادمة (حسب المرفق ٥ و٦).
٧. تعيين مراقبي حسابات للسنة المالية التي ستنتهي في ٣١ ديسمبر ٢٠٢٠م وتحديد أتعابهم.

يحق لأي مساهم أن يفوض خطياً أي شخص آخر لحضور الاجتماع والتصويت على القرارات المتخذة نيابة عنه/ عنها.

وفي حالة رغب أحد المساهمين في تعيين وكيل، يرجى تعبئة نموذج التفويض المرفق وإيداعه في مقر الشركة.

يرجى الحضور إلى مقر الاجتماع قبل الموعد المحدد بنصف ساعة على الأقل تجنباً لأي تأخير.

لمزيد من المعلومات يرجى الاتصال بالفاضلة/ زرين أوستن على الهاتف رقم. ٢٢٠٣٠٧٢٢ ٩٦٨+

نائب رئيس مجلس الإدارة

كأول مقر في منطقة الشرق الأوسط وشمال إفريقيا

«بيئة» تطلق المقر الإقليمي للرابطة الدولية لإدارة النفايات الصلبة بالسلطنة

تغطية - حمد بن محمد الهاشمي

أطلقت الشركة العمانية القابضة لخدمات البيئة «بيئة» ممثلة بمركز التميز البيئي المقر الإقليمي للرابطة الدولية لإدارة النفايات الصلبة «إسوا» في السلطنة، الذي يأتي كأول مقر في منطقة الشرق الأوسط وشمال إفريقيا.

جاء ذلك خلال المؤتمر الصحفي الذي نظمته الشركة أمس بمركز عمان للمؤتمرات والمعارض، بحضور الشيخ محمد بن سليمان الحارثي نائب الرئيس التنفيذي للتطوير الاستراتيجي بشركة بيئة، وانتونيس مفابوليس رئيس الرابطة الدولية للنفايات الصلبة، ومهاب الهنائي رئيس مركز التميز البيئي بشركة بيئة.

ويهدف مقر الرابطة إلى إحداث تأثير محلي وعالمي في قطاع إدارة النفايات والاستدامة البيئية، إضافة إلى مساهمته في خدمة أهداف المحور المتعلق بالبيئة والموارد الطبيعية في رؤية عُمان (٢٠٢٠ - ٢٠٤٠).

وسيكون المقر الإقليمي بمثابة مركز لجميع أعضاء رابطة «إسوا» في منطقة الشرق الأوسط وشمال إفريقيا، لمناقشة القضايا والاهتمامات البيئية المشتركة، حيث تعمل الرابطة الدولية لرفع مستوى الوعي حول ممارسات إدارة النفايات المستدامة والصديقة للبيئة، ويعمل الأعضاء في السلطنة ولبنان والأردن وبمساعدة من الرابطة الدولية لإدارة النفايات الصلبة على تطوير رؤية المقر ورسالته وأهدافه، بالإضافة إلى هيكلة المقر وحوكمته والأنشطة المنوطة به وما إلى ذلك.

وتشجع شركة «بيئة» الدول في منطقة الشرق الأوسط وشمال إفريقيا على الانضمام إلى الرابطة المعترف بها دوليًا، والتي ستكون منصةً فاعلةً في المنطقة لصياغة تقنيات الإدارة المستدامة للنفايات وتحويلها إلى موارد، وكذلك تفعيل مفاهيم الاقتصاد الدائري وفقًا للمعايير الدولية المعترف بها، بالإضافة إلى الاهتمام بجوانب أخرى مثل التعليم والتدريب والبحث والتطوير وتبادل المعرفة.

وتحدث الشيخ محمد بن سليمان الحارثي نائب الرئيس التنفيذي للتطوير الاستراتيجي بشركة «بيئة» خلال المؤتمر الصحفي قائلًا: إن الشركة تهدف إلى أن تكون رائدة في قطاع إدارة النفايات من خلال إنشاء بنية أساسية متطورة مثل إنشاء المرادم الهندسية الحديثة والمحطات التحويلية، وأيضًا من خلال العمل على مشروعات مختلفة لتقليل النفايات الملقاة في المرادم، إلى جانب ذلك تسعى «بيئة» إلى جعل السلطنة مركزًا إقليميًا لاستقطاب أفضل الخبراء وذوي الاختصاص في مجال البيئة والاستدامة من أجل تبادل المعرفة ورفع الكفاءة لمواكبة أحدث المعايير الدولية، وأنشأت «بيئة» مركز التميز البيئي لخدمة هذا الهدف والذي يهتم بتوفير برامج بحثية متنوعة وتقديم حلول فعالة في إدارة النفايات والاستدامة البيئية.

من جانبه، أوضح وانتونيس مفابوليس رئيس الرابطة الدولية للنفايات الصلبة أن الرابطة هي رابطة مستقلة وغير ربحية، ويوجد بها ما يقارب ٤٥ ألف باحث، وتعمل في مجال المصلحة العامة، وهي الرابطة العالمية الوحيدة لتعزيز الإدارة المستدامة والشاملة والمهنية للنفايات الصلبة، وتكون المشاركة متاحة للأفراد والمنظمات والمؤسسات والشركات العامة والخاصة من جميع أنحاء العالم الذين يعملون في مجال إدارة النفايات. موضحا أن مقر الرابطة بالسلطنة سيساهم في وضع حلولا لإدارة النفايات الصلبة، والاقتصاد الدائري. وأكد رئيس الرابطة الدولية للنفايات الصلبة أن مقر الرابطة سيساهم في جعل دول المنطقة توجد نظامًا لإدارة النفايات.

الجدير بالذكر أن السلطنة أدركت أهمية المضي قدما نحو تنمية إدارة قطاع النفايات وتطوير الأداء، والذي نتج عنه إنشاء الشركة العمانية القابضة لخدمات البيئة «بيئة»، وأسندت إلى الشركة مهمة إعداد وتنفيذ استراتيجية حكومة السلطنة لإدارة وتخصيص قطاع النفايات في السلطنة، والدخول بها إلى مرحلة جديدة من خلال تطبيق أفضل ممارسات إدارة النفايات لمواجهة تحديات المحافظة على البيئة والتخلص من النفايات بالطرق العلمية الصحيحة، وذلك من خلال إيجاد شراكة فاعلة بين القطاعين العام والخاص والمجتمع المدني، وتبني خطط توعوية هادفة للحد والتقليل من إنتاج النفايات. وقد حصلت الشركة على شهادات عالمية في نظام الإدارة المتكاملة والذي بدوره يعكس مدى كفاءتها (آيزو ٩٠٠١: ٢٠١٥ وآيزو ١٤٠٠: ٢٠١٥ وأوساس OHSAS ١٨٠٠١: ٢٠٠٧).

■ من مؤتمر إطلاق مقر الرابطة الدولية لإدارة النفايات

■ حضور المؤتمر الصحفي

تصوير - سالم المحاربي

MAQSHAN

إعلان الدعوة لاجتماع الجمعية العامة العادية السنوية

يتشرف مجلس إدارة شركة مقشن للخدمات والاستثمار القابضة (ش.م.ع.م) بدعوة المساهمين الكرام لحضور اجتماع الجمعية العامة العادية السنوية للشركة يوم الخميس الموافق ٢٠٢٠/٣/٢٦م والمقرر عقده بفندق حمدان بلازا (صلالة) في تمام الساعة العاشرة والنصف صباحا، وفي حالة عدم اكتمال النصاب ستعقد الجمعية بتاريخ ٢٠٢٠/٣/٢٩ في الساعة العاشرة بفندق حمدان بلازا ويكون الاجتماع صحيحا» أيا كان عدد الأسهم الحاضرة لمناقشة بنود جدول الأعمال التالية :

١. دراسة تقرير مجلس الإدارة عن السنة المالية المنتهية في ٢٠١٩/١٢/٣١.
٢. دراسة تقرير مراقب الحسابات والموافقة على الميزانية العمومية وحساب الأرباح والخسائر عن السنة المالية المنتهية في ٢٠١٩/١٢/٣١.
٣. دراسة مقترح توزيع أرباح نقدية على المساهمين بنسبة ٥١٪ من رأس المال بمقدار ٠,٥١٠ ريال عماني عن كل سهم والموافقة عليه.
٤. الإحاطة بالتعاملات التي أجرتها الشركه مع الأطراف ذات العلاقة خلال السنة المالية المنتهية في ٢٠١٩/١٢/٣١.
٥. تعيين مراقب الحسابات للسنة المالية التي ستنتهي في ٢٠٢٠/١٢/٣١ وتحديد أتعابهم.

ووفقا للنظام الأساسي للشركه يحق لأي مساهم أن يفوض خطيا أي شخص آخر لحضور الاجتماع والتصويت على القرارات المتخذه نيابه عنه. ويرجو مجلس الإدارة من جميع المساهمين الكرام الحرص على الحضور قبل الموعد المحدد بنصف ساعة على الأقل. مصطحبين معهم نسخة من البطاقة الشخصية أو جواز السفر .

ولمزيد من الاستفسارات أوطلب نسخة من التقارير المالية يرجى الاتصال بالفاضل/ محمد بن علي المسهلي على رقمي الهاتف التاليين:. ٢٤٢٣١٢١٨/٢٤٢٣١٢١٩

رئيس مجلس الإدارة

MAQSHAN

إعلان الدعوة لاجتماع الجمعية العامة العادية السنوية

يتشرف مجلس إدارة شركة مقشن لخدمات النفط والغاز (ش م ع م) بدعوة المساهمين الكرام لحضور اجتماع الجمعية العامة العادية السنوية للشركة يوم الخميس الموافق ٢٠٢٠/٣/٢٦م والمقرر عقده بفندق حمدان بلازا (صلالة) في تمام الساعة العاشرة صباحا، وفي حالة عدم اكتمال النصاب ستعقد الجمعية بتاريخ ٢٠٢٠/٣/٢٩ في الساعة العاشرة بفندق حمدان بلازا ويكون الاجتماع صحيحا، ايا كان عدد الاسهم الحاضرة لمناقشة بنود جدول الأعمال التالية :

١. دراسة تقرير مجلس الإدارة عن السنة المالية المنتهية في ٢٠١٩/١٢/٣١ والموافقة عليه.
٢. دراسة تقرير مراقب الحسابات والموافقة على الميزانية العمومية وحساب الارباح والخسائر عن السنة المالية المنتهية في ٢٠١٩/١٢/٣١.
٣. دراسة مقترح توزيع أرباح نقدية على المساهمين بنسبة (٢٦٤٪) من رأس المال بمبلغ قدره (٢,٦٤) ريال عن كل سهم والموافقة عليه.
٤. الإحاطة بالتعاملات التي أجرتها الشركة مع الأطراف ذات العلاقة خلال السنة المالية المنتهية في ٢٠١٩/١٢/٣١.
٥. التصديق على بدل حضور جلسات مجلس الإدارة واللجان المنبثقة الذي تقاضاه أعضاء مجلس الإدارة عن السنة المالية المنتهية في ٢٠١٩/١٢/٣١. وتحديد مقدار البدل للسنة المالية التي تنتهي في ٢٠٢٠.
٦. مكافأة أعضاء مجلس الإدارة بمبلغ (٥٠,٠٠٠) ريال عماني عن السنة المالية المنتهية في ٢٠١٩/١٢/٣١.
٧. تخصيص مبلغ (١٥,٠٠٠) ريال عماني لدعم المجتمع المحلي عن السنة المالية المنتهية في ٢٠٢٠/١٢/٣١.
٨. تعيين مراقب الحسابات للسنة المالية التي ستنتهي في ٠٢٠٢/٢١/١٣ وتحديد أتعابه .

وفقا للنظام الأساسي للشركة يحق لأي مساهم أن يفوض خطيا أي شخص آخر لحضور الاجتماع والتصويت على القرارات المتخذة نيابة عنه ، ويرجو مجلس الإدارة من جميع المساهمين الكرام الحرص على الحضور قبل الموعد المحدد بنصف ساعة على الأقل مصطحبا معه نسخة من البطاقة الشخصية أو جواز السفر .

ولمزيد من الاستفسارات أوطلب نسخة من التقارير المالية يرجى الاتصال بالفاضل/ محمد بن علي المسهلي علىرقمي الهاتف التاليين : ٢٤٢٣١٢١٨/٢٤٢٣١٢١٩ .

رئيس مجلس الإدارة

MAQSHAN

إعلان الدعوة لاجتماع الجمعية العامة العادية السنوية

يتشرف مجلس إدارة شركة مقشن الشاملة للخدمات الزراعية (ش.م.ع.م) بدعوة المساهمين الكرام لحضور اجتماع الجمعية العامة العادية السنوية للشركة يوم الخميس الموافق ٢٠٢٠/٣/٢٦م المقرر عقده بفندق حمدان بلازا (صلالة) في تمام الساعة الحادية عشرة صباحا وفي حالة عدم اكتمال النصاب ستعقد الجمعية بتاريخ ٢٠٢٠/٣/٢٩ في الساعة العاشرة بفندق حمدان بلازا ويكون الاجتماع صحيحا، ايا كان عدد الاسهم الحاضرة، لمناقشة بنود جدول الأعمال التالية:

١. دراسة تقرير مجلس الإدارة عن السنة المالية المنتهية في ٢٠١٩/١٢/٣١ والموافقة عليه.
٢. دراسة تقرير مراقب الحسابات والموافقة على الميزانية العمومية وحساب الأرباح والخسائر عن السنة المالية المنتهية في ٢٠١٩/١٢/٣١.
٣. الإحاطة بالتعاملات التي أجرتها الشركة مع الأطراف ذات العلاقة خلال السنة المالية المنتهية في ٢٠١٩/١٢/٣١.
٤. تعيين مراقب الحسابات للسنة المالية التي ستنتهي في ٢٠٢٠/١٢/٣١ وتحديد أتعابه .

ووفقا للنظام الأساسي للشركة يحق لأي مساهم أن يفوض خطيا أي شخص آخر لحضور الاجتماع والتصويت على القرارات المتخذة نيابة عنه ، ويرجو مجلس الإدارة من جميع المساهمين الكرام الحرص على الحضور قبل الموعد المحدد بنصف ساعة على الأقل مصطحبين معهم نسخة من البطاقة الشخصية أو جواز السفر .

ولمزيد من الاستفسارات أوطلب نسخة من التقارير المالية يرجى الاتصال بالفاضل/ محمد بن علي المسهلي على رقمي الهاتف التاليين: ٢٤٢٣١٢١٨/٢٤٢٣١٢١٩.

رئيس مجلس الإدارة

إتلاف ٥٠٠ كجم من اللحوم بعد مداهمة منزلين بالسيب

■ اللحوم التي تم ضبطها

«عمان»: أتلفت بلدية مسقط أمس نحو ٥٠٠كجم من اللحوم تم تجهيزها لأغراض الشوي والبيع، بعد أن قامت بمداهمة منزلين بولاية السيب في محافظة مسقط تبين استغلالها بشكل مناف للاشتراطات الصحيةً والتنظيمية، وذلك باستغلالها كموقع لتحضير لحوم مجهولة المصدر وتجهيزها بكميات تجارية لأغراض الشوي.

وتؤكد بلدية مسقط متابعة جهودها في عملية الرقابة والتفتيش للمطاعم والمواد الغذائية حفاظًا على سلامة المستهلكين.

افتتاح ألعاب متنزه الرويس بجعلان بني بوعلي

جعلان بني بوعلي - صالح الغنبوصي

افتتحت بمنطقة الرويس الساحلية التابعة لولاية جعلان بني بوعلي ألعاب متنزه الرويس، وذلك بعد إسناد المتنزه وتخصيص جزء من أرضه لمستثمر يتمثل في شركة ألعاب قامت بتركيب ألعاب كهربائية للأطفال بالمتنزه، ليحقق الترفيه للأسر والأطفال على وجه الخصوص. وأكد حليس بن صالح الهاشمي رئيس قسم التوعية والإعلام ببلدية جعلان بني بوعلي أنه تمت مخاطبات جهات الاستثمار للاستفادة من المتنزهات بالولاية، والتي تختص بتركيب الألعاب الكهربائية في الأجزاء المخصصة في كل متنزه ليستفيد الأهالي وكلك المستثمر من هذه الألعاب، وقد تم الانتهاء من متنزه الرويس على أن تتوالى بقية متنزهات المناطق الساحلية أو متنزهات مركز الولاية من هذا الاستثمار ذي الاستفادة المتبادلة.

جمعية المهندسين العمانية
Oman Society of Engineers

تنويه

تنوه جمعية المهندسين العمانية بالتالي :

١- تسلم استمارات الترشح لعضوية مجلس الإدارة القادم باليد إلى مكتب الجمعية ، ويتم توثيق الاستلام حتى وإن تم إرسال الاستمارة بالبريد الالكتروني .
٢- على كل أعضاء الجمعية التأكد من سريان العضوية حتى تاريخ انعقاد الجمعية العمومية ويمكن للأعضاء التأكد من حالة العضوية من مكتب الجمعية .

علماً أن مكتب الجمعية يقع في الدور السادس شقة ٦٠١ بناية علياء مقابل شارع السلطان قابوس في الخوير .

اللجنة التشغيلية للمركز المتكامل لعلاج وبحوث السرطان

إعلان إعادة طرح مناقصة

تعلن اللجنة التشغيلية للمركز المتكامل لعلاج وبحوث السرطان عن رغبتها في إعادة طرح المناقصة الموضحة تفاصيلها بالجدول التالي :

رقم المناقصة	الموضوع	المحافظة	آخر موعد لتقديم العطاءات
(٢٠٢٠/٢٠م)	استئجار مبنى يحتوي على شقق سكنية لموظفي المركز غير العمانيين	مسقط	٢٠٢٠/٣/٢٣

الشروط والمواصفات:

١- ألا يقل عدد الشقق في المبنى الواحد عن ٤ شقق، ويمكن أن تتكون الشقق من غرفة أوغرفتين أو ثلاث غرف نوم مع ملحقاتها.
٢- أن يكون المبنى بحالة ممتازة وجاهزا للسكنى ومزودا بأجهزة تكييف.
٣- أن تتوفر به جميع الخدمات الأساسية من (ماء، كهرباء، خدمات الطرق، الصرف الصحي، وتوصيلات الانترنت عالي السرعة).
٤- أن يكون المبنى مجهّزا بأنظمة السلامة المتطلبة وأنظمة التحكم في الأبواب (Access Control).
٥- أن تتوفر مواقف مركبات كافية للمبنى.
٦- أن يتعهد المالك بإجراء أي إضافات أو تعديلات قد يتطلبها المركز دون أن يطالب بإزالتها بعد انهاء التعاقد.
٧- أن يتعهد المالك بإجراء الصيانة الدورية والسنوية وإصلاح الأعطال المطلوبة للمبنى على نفقته.
٨- ألا يكون صاحب المبنى من موظفي المركز أو أحد أبنائه القصر.

تقديم العطاءات :

١- يتم تقديم العطاءات في مظاريف مغلقة مختومة بالشمع الأحمر ومعنونة إلى رئيس لجنة الممشتريات بالمركز ويكتب عليها من الخارج رقم واسم المناقصة دون ذكر اسم مقدم العطاء على الظرف الخارجي.
٢- يرفق بالعطاء:
- نسخة من سند الملكية.
- نسخة من الرسم المساحي للموقع (الكروكي).
- نسخة من البطاقة الشخصية للمالك.
- رسالة توضح قيمة إيجار المبنى الشهري والسنوي مع التفاصيل.
- عنوان المالك ورقم الهاتف.
٣- لا تقبل العطاءات التي ترد الى اللجنة بعد التاريخ المشار اليه.
٤- اللجنة غير مقيدة بقبول أقل أو أي عطاء آخر.
٥- توضع العطاءات في صندوق المناقصات بمقر اللجنة التشغيلية الكائن بواحة المعرفة مبنى رقم (٤) الدور الأول للمركز من قبل أحد الموظفين العاملين لديها بالنسبة للشركات.
٦- وفي حال وجود استفسارات أو استيضاحات يرجى التقدم بها خلال فترة لا تتجاوز أسبوعا واحدا قبل تاريخ تسليم العطاءات عبر التواصل مع المركز على الرقمين (٢٢٥٨٤١٣٣ أو ٢٢٥٨٤١٣٢).

فعلى الراغبين في المشاركة في المناقصة أعلاه، والذين تتوفر فيهم الشروط والمواصفات المطلوبة التقدم بعطاءاتهم وفقا للمواعيد والإجراءات المشار اليها.

والله ولي التوفيق،

وزارة المالية

جهاز الضرائب

إعلان مهم

يعلن جهاز الضرائب لجميع الخاضعين للضريبة الذين انتهت سنتهم المالية في ٢٠١٩/١٢/٣١م أن عليهم تقديم إقراراتهم الضريبية وسداد الضريبة المستحقة من واقعها إن وجدت وفقاً للنماذج المعدة لهذا الغرض على النحو التالي:

- الإقرارات المبدئية تقدم قبل نهاية ٢٠٢٠/٣/٣١م.
- الإقرارات النهائية مع الحسابات الختامية تقدم قبل نهاية ٢٠٢٠/٦/٣٠م.

وعلى المنشآت التي عرفها قانون ضريبة الدخل رقم ٢٠٠٩/٢٨، والمعدل بالمرسوم السلطاني رقم ٢٠١٧/٩، وفي حالة استيفاء جميع الاشتراطات الموضحة بالقانون المذكور أعلاه ولائحته التنفيذية، فإنه يتوجب عليها تقديم الإقرار النهائي قبل نهاية ٢٠٢٠/٣/٣١م.

وبناء على ذلك يؤكد جهاز الضرائب أنه اعتبارا من ٢٠٢٠/٣/١٥م يتوجب تقديم جميع الإقرارات الضريبية إلكترونياً عبر البوابة الإلكترونية للجهاز (www.taxoman.gov.om)، ولن تقبل الإقرارات التي تقدم ورقيا اعتبارا من ذات التاريخ.

آملين من الجميع التقيد بالموضح أعلاه تفادياً للجزاءات والعقوبات المنصوص عليها بالباب السابع من قانون ضريبة الدخل في حالة عدم الالتزام بتقديم الإقرار خلال الموعد المحدد.

والله ولي التوفيق

لمزيد من المعلومات والاستفسار ، يرجى التواصل على أرقام الهواتف التالية:

مسقط: ٢٤٧٤٦٨٩٨ / ٢٤٧٤٦٨٩٥ / ٢٤٧٤٦٩٩٦

والمراسلة على العنوان التالي : ص.ب. ٢٨٥ مسقط - الرمز البريدي ١٠٠

جامعة البريمي تحتفل بتخريج الدفعة الخامسة من طلبتها

■ خلال تخريج إحدى الطالبات

البريمي - حميد بن حمد المنذري

احتفلت جامعة البريمي بتخريج الدفعة الخامسة من طلبتها حيث شهد الحفل تخريج (٤٩٨) خريجا وخريجة أنهوا متطلبات نيل الدرجة العلمية كل حسب تخصصه ودرجته العلمية (البكالوريوس والدبلوم).

أقيم الاحتفال تحت رعاية معالي المهندسة عزة بنت سليمان الإسماعيلية وزيرة التقنية والاتصالات بحضور سعادة السيد خليفة بن المرداس البوسعيدي محافظ البريمي والمكرمين أعضاء مجلس الدولة والولاة وأعضاء مجلس الشورى وأولياء أمور الطلبة الخريجين.

ويمثل الخريجون والخريجات المحتفى بهم ثلاثا من كليات الجامعة الأربع، وتستحوذ كلية التجارة على العدد الأكبر، إذ تشتمل على (٢١١) خريجا وخريجة من الطلبة العمانيين، و(٨) خريجين من الطلبة الدوليين، تليها كلية العلوم الصحية بـ (١٥٤) خريجا وخريجة من الطلبة العمانيين في تخصصي التمريض وعلوم البصريات، ثم كلية الهندسة التي يتخرج منها في هذه الدفعة (١٢٣) خريجا وخريجة من الطلبة العمانيين، وخريجين اثنين من الطلبة الدوليين.

وفي كلمة ألقاها يوسف بن كرم الفارسي رئيس مجلس إدارة شركة البريمي للخدمات التعليمية المالكة لجامعة البريمي، أكد أن الجامعة تمضي قدما في جهود التوظيف والتعمين، حيث التحق بالعمل في الجامعة خلال عام مضى (٣٨) موظفا جديدا أكاديميا وإداريا، وبفضل الله ترتفع نسبة التعمين عاما بعد عام لتصل اليوم إلى (٩٣٪) في الهيئة الإدارية، وإلى (٢٣٪) في الهيئة الأكاديمية، بنسبة عامة تصل إلى (٥٨٪) وهي في تزايد مستمر بفضل الله كما أكد أن الجامعة تجاوزت الكثير من التحديات، وهي بفضل الله تزداد رسوخا وصلابة عاما بعد عام، وما كان لذلك أن يحدث لولا العمل بروح الفريق الواحد، حيث توحدت جهود مجلس الإدارة مع مجلس الأمناء، بالإضافة إلى الإدارة التنفيذية، لتجاوز جميع العقبات، وتحقيق النجاحات على جميع الأصعدة والمستويات.

من جهته أكد الدكتور عبود بن حمد الصوافي رئيس جامعة البريمي، أن الجامعة ماضية بحزم وعزم لا يلين - بإذن الله - خلف قيادة حضرة صاحب الجلالة السلطان هيثم بن طارق المعظم حفظه الله ورعاه، الذي أكد في خطابه السامي على أن الاهتمام بقطاع التعليم بمختلف أنواعه ومستوياته، وتوفير البيئة الداعمة والمحفزة للبحث العلمي والابتكار سوف يكون في سلم أولويات جلالته الوطنية، وسيمده بكافة أسباب التمكين باعتباره الأساس الذي من خلاله سيتمكن أبناؤنا من الإسهام في بناء متطلبات المرحلة المقبلة.

ووجه كلمة إلى أبنائه الخريجين حثهم فيها على أن يكونوا خير سفراء لجامعتهم، وأن يستثمروا ما تعلموه في البر والخير والصلاح، مؤكدا لهم أن جامعة البريمي منهم واليهم، تطمح للعمل معهم نحو الأفضل، وستكون بإذن الله تعالى شريكهم الدائم، في طريق العطاء والتطور والنماء وفي نهاية الاحتفال قامت معالي المهندسة عزة بنت سليمان الإسماعيلية وزيرة التقنية والاتصالات راعية الحفل بتوزيع شهادات التخرج على الخريجين من الدفعة الخامسة من مختلف التخصصات.

■ جانب من الخريجين

مبادرة «ساعد» تنظم برنامجا عمليا في تمكين الأسرة المنتجة في مهارات التسويق والبيع

■ من حضور مبادرة «ساعد» في تمكين الأسرة المنتجة

عمان - تنظم مبادرة «ساعد» لصاحبها فائز بن إبراهيم المعمري برنامجا عمليا في تمكين الأسرة المنتجة في مهارات التسويق والبيع، والذي يهدف إلى تعزيز المهارات وزيادة المعارف لزيادة الإنتاج والوصول إلى زبائن أكثر، وزيادة دخل الأسرة لسد احتياجاتها.

ترعى المبادرة اللجنة الوطنية للشباب واللجنة الوطنية لشؤون الأسرة. وجاءت فكرة المبادرة من الوضع الاقتصادي الحالي الذي يشمل عددا من التغييرات وزيادة المصاريف على الأسرة، فتهدف المبادرة إلى مساعدة الأسرة على الحصول على دخل إضافي من خلال المشاريع المنزلية، وذلك بتدريبهم على أساسيات التسويق والمبيعات للوصول لعدد أكبر من شرائح المجتمع وبالتالي زيادة دخلهم. وتكمن رؤية المبادرة هي تدريب ألف شخص خلال ٣ سنوات من أصحاب الأسر المنتجة أو الباحثين عن عمل أصحاب المشاريع المنزلية على مهارات التسويق والبيع الحديثة الفعالة في كل محافظات السلطنة، بحيث يكونوا قادرين على مساعدة أسرهم في ظل الركود الاقتصادي وكثرة متطلبات العيش من خلال فتح أسواق جديدة وزيادة المبيعات.

ومن المتوقع أن تحقق المبادرة أن يتعرف المشارك على التسويق وأهميته والفرق بينه وبين البيع، وأن يتعرف على عناصر المزيج التسويقي وهي المنتج والسعر والمكان والترويج لاستخدامها بشكل فعال ومناسب، وتمكينه من تصميم بحث تسويقي مناسب لمعرفة احتياج السوق، وينفذ المشارك خطة تسويقية ناجحة فعالة لمشروعه، ويتعرف على تقنيات أقفال عملية البيع الفعالة، ويتعلم كيفية التسويق في وسائل التسويق الإلكتروني والمتاجر الإلكترونية والمواقف، ويتعرف أيضا على عناصر خدمة الزبائن المتميزة.

شليم النفطية shaleem PETROLEUM

إعلان دعوة لحضور الجمعيتين العامتين غير العادية والعادية

يسر مجلس إدارة شركة شليم النفطية ش.م.ع.م دعوة جميع المساهمين الكرام لحضور اجتماعي الجمعية العامة غير العادية والجمعية العامة العادية السنوية للشركة المقرر عقدهما بمكتب الشركة بنمر الساعة العاشرة صباح يوم الخميس الموافق ٢٠٢٠/٣/٢٦م. وفي حالة عدم اكتمال النصاب القانوني للاجتماع فسيتم عقد جمعية غير عادية ثانية و جمعية عامة عادية سنوية ثانية يوم الاثنين الموافق ٢٠٢٠/٣/٣٠م في ذات المكان وذات التوقيت لمناقشة جدول الأعمال التالي :

أولا الجمعية العامة غير العادية :

١- النظر في مقترح تعديل المادة (١٤) من النظام الأساسي للشركة التي تنص على :- ((توكل إدارة الشركة إلى مجلس إدارة مكون من (٦) ستة أعضاء تنتخبهم الجمعية العمومية وفقا للنظام)) تعدل لتصبح على النحو التالي :- ((توكل إدارة الشركة إلى مجلس إدارة مكون من (٧) سبعة أعضاء تنتخبهم الجمعية العمومية العادية وفقا للنظام)).

ثانيا الجمعية العامة العادية السنوية :

١- دراسة تقرير مجلس الإدارة عن السنة المالية المنتهية في ٣١/ ديسمبر/ ٢٠١٩ م والموافقة عليه.
٢- دراسة تقرير مدققي الحسابات والميزانية العمومية وحساب الأرباح والخسائر عن السنة المالية المنتهية في ٣١/ديسمبر/٢٠١٩م.
٣- التصديق على بدل حضور جلسات أعضاء مجلس الإدارة واللجان المنبثقة عنه الذي تقاضاه أعضاء مجلس الإدارة عن السنة المالية المنصرمة وتحديد مقدار البدل للسنة المالية ٢٠٢٠م.
٤- تحديد مقدار بند مساندة المجتمع المحلي وكذلك رعاية المناسبات المختلفة.
٥- تعيين مدققي الحسابات للسنة المالية ٢٠٢٠م وتحديد أتعابهم .
٦- انتخاب عضو مجلس الإدارة وعلى من يرغب في الترشح لعضوية الشركة تعبئة الاستمارة المعدة لذلك ويجب أن تسلم استمارة الترشح للإدارة بالشركة قبل يومين من اجتماع الجمعية العامة.

عملا بأحكام المادة (٣٦) فقرة (ب) من النظام الأساسي للشركة يحق للمساهم أن يوكل خطيا أي شخص آخر لينوب عنه في حضور الجمعية العامة والتصويت على قراراتها .

رئيس مجلس الإدارة

وزارة التربية والتعليم

إعلان مناقصات

تعلن المديرية العامة للتربية والتعليم بمحافظة مسقط - دائرة المشاريع والصيانة عن طرح المناقصتين:

رقم المناقصة	اسم المناقصة	آخر موعد للحصول على المواصفات	آخر موعد لتقديم العطاءات	درجة التسجيل لدى مجلس المناقصات	ثمن النسخة ر.ع
٢٠٢٠/٣٢	صيانة مدرسة الشيخ حمدان اليوسفي للتعليم الأساسي بولاية السيب	٢٠٢٠/٠٣/٢٩	٢٠٢٠/٠٤/٢٣	الثالثة	٢٥ ر.ع
٢٠٢٠/٣١	صيانة مدرسة روضة الفكر للتعليم الأساسي بولاية السيب	٢٠٢٠/٠٣/٢٩	٢٠٢٠/٠٤/٢٣	الثالثة	٢٥ ر.ع

يمكن للشركات الراغبة في الاشتراك والمسجلة لدى مجلس المناقصات بالدرجة الموضحة أعلاه الحصول على مستندات الشروط والمواصفات مقابل دفع المبلغ المذكور قرين كل مناقصة للنسخة الواحدة لا ترد اعتبارا من يوم الأحد الموافق ٢٠٢٠/٠٣/١٥م عن طريق الموقع الالكتروني HTTP://ETENDERING.TENDERBOARD.GOV.OM.

على المتناقصين تقديم عروضهم إلكترونياً عبر الموقع المشار إليه ويرفق مع العطاء نسخة إلكترونية من التأمين المؤقت أو شيك مصرفي مصدق عليه من أحد البنوك العاملة بالسلطنة لا يقل عن (١٪) من قيمة العطاء معنونا باسم / رئيس لجنة المناقصات الداخلية وسارية المفعول لمدة (٩٠) يوما من تاريخ تقديم العرض وكل عطاء لا يستوفي التأمين المطلوب لن ينظر فيه.

على المتناقصين وضع أصل الضمان البنكي في صندوق المناقصات بمبنى المديرية العامة للتربية والتعليم بمحافظة مسقط قبل الساعة العاشرة من صباح يوم الخميس الموافق٢٠٢٠/٠٤/٢٣م ولا يعتد بالعطاءات المقدمة بعد هذا الميعاد أيا كانت أسباب التأخير.

المديرية العامة للتربية والتعليم غير مقيدة بقبول اقل او اي عطاء آخر

المعهد الوطني للضيافة
national hospitality institute

PO Box 854, PC 131, Al Hamriya. Tel: 2481 6313 Fax: 2481 7125

جدول أعمال اجتماع الجمعية العامة العادية السنوية

يسر مجلس إدارة المعهد الوطني للضيافة ش.م.ع.م دعوة المساهمين الكرام لحضور اجتماع الجمعية العامة العادية السنوية التي ستعقد يوم الثلاثاء الموافق ٢٤ مارس ٢٠٢٠م، في تمام الساعة الثانية ظهراً، بقاعة الاجتماعات بالمركز الرئيس للمعهد بالوادي الكبير لمناقشة جداول الأعمال التالية.

وفي حالة عدم قيام الجمعية في موعدها يتم عقد جمعية عادية ثانية ، في يوم الاثنين الموافق ٣٠ مارس ٢٠٢٠م في تمام الساعة الثانية ظهراً بقاعة الاجتماعات بالمركز الرئيس للمعهد بالوادي الكبير لمناقشة نفس جدول الأعمال المذكور أدناه:

جدول أعمال الجمعية العامة العادية السنوية :

١. دراسة تقرير مجلس الإدارة للسنة المالية المنتهية بتاريخ ٣١ ديسمبر ٢٠١٩م (حسب المرفق ١).
٢. دراسة تقرير مراقب الحسابات والموافقة على الميزانية العمومية وحساب الأرباح والخسائر للسنة المالية المنتهية في ٣١ ديسمبر ٢٠١٩م. (حسب المرفق ٢).
٣. التصديق على بدل حضور جلسات مجلس الإدارة واللجان المنبثقة الذي تقاضاه أعضاء مجلس الإدارة عن السنة المالية المنتهية في ٣١ ديسمبر ٢٠١٩م، وتحديد مقدار البدل للسنة المالية القادمة (حسب المرفق ٣).
٤. إحاطة الجمعية بالتعاملات التي أجرتها الشركة مع الأطراف ذات العلاقة خلال السنة المالية المنتهية في ٣١ ديسمبر ٢٠١٩م (حسب المرفق ٤).
٥. تعيين مراقب الحسابات للسنة المالية التي ستنتهي في ٣١ ديسمبر ٢٠٢٠م وتحديد أتعابه.
٦. انتخاب عضو جديد لمجلس إدارة الشركة من المساهمين أو غيرهم.

على من يرغب في الترشح لعضوية مجلس الإدارة تعبئة استمارة الترشح المعدة لذلك التي يمكن الحصول عليها من مقر الشركة ، وتسليمها للشركة قبل موعد انعقاد الجمعية العامة بيومي عمل على الأقل في موعد أقصاه نهاية عمل يوم الخميس الموافق ١٩ مارس ٢٠٢٠م ولن تقبل أي استمارة تقدم بعد ذلك.

ووفقاً للنظام الأساسي للشركة يحق لأي مساهم أن يفوض خطياً أي شخص لحضور الاجتماع والتصويت على القرارات المتخذة نيابة عنه، على أن يكون التفويض على بطاقة التفويض الصادرة من شركة مسقط للمقاصة والإيداع المرفقة بالدعوة. ويجب بالنسبة للشخص الطبيعي أن يرفق ببطاقة التفويض نسخة البطاقة الشخصية للبالغين، وجواز سفر للنساء والقصر الذين لا يحملون بطاقة شخصية، وبطاقة مقيم أو جواز سفر لغير العمانيين. كما يجب للشخص الاعتباري أن تكون بطاقة التفويض موقعاً عليها من أحد الأشخاص المفوضين بالتوقيع ومختومة بختم الشركة ومرفقاً بها شهادة التسجيل في السجل التجاري ونموذج المفوضين بالتوقيع.

كما يجب على المساهمين أو من ينوب عنهم الحضور إلى مقر الاجتماع قبل الموعد المحدد بنصف ساعة على الأقل.

للمزيد من المعلومات الرجاء التواصل مع الفاضل/ حاتم هلال الهلالي – أمين سر الشركة على الرقم: (٢٤٧٩٦٦٣٦ محول: ٣٤٦) نقال رقم: ٩٣٢٢٠٥٦٤ أو على عنوان البريد الإلكتروني: hatim@tawoos.com

عماد كمال سلطان
نائب رئيس مجلس الإدارة

بلدية ظفار

إعلان مناقصات

تعلن لجنة المناقصات الداخلية ببلدية ظفار طرح المناقصات التالية: -

رقم المناقصة	اسم المناقصة	المجال	قيمة المستند	آخر موعد للحصول على مستندات المناقصة	آخر موعد تقديم العطاءات
(٢٠٢٠/٤)	أعمال رصف بعض المواقع بالبلاط المتشابك على شارع النماء بمنطقة القنطرة بمدينة صلالة	الشركات والمؤسسات المتخصصة في مجال المقاولات العمرانية والصيانة والمسجلة بالدرجة الرابعة	٢٥ ر.ع	٢٠٢٠/٣/٢٢م	٢٠٢٠/٣/٢٤م
(٢٠٢٠/٥)	تنفيذ وانشاء موقعين لتصريف تجمع مياه الأمطار بمنطقة صحلنوت الجنوبية ومنطقة الدهاريز الشمالية بمدينة صلالة	الشركات والمؤسسات المتخصصة في مجال المقاولات العمرانية والصيانة والمسجلة بالدرجة الثالثة	٢٥ ر.ع	٢٠٢٠/٣/٢٢م	٢٠٢٠/٣/٢٤م
(٢٠٢٠/٦)	أعمال هدم وإزالة مظلة مسرح الطفل والكراسي والسور بمركز البلدية الترفيهي	الشركات والمؤسسات المتخصصة في مجال المقاولات العمرانية والصيانة والمسجلة بالدرجة الرابعة	٢٥ ر.ع	٢٠٢٠/٣/٢٢م	٢٠٢٠/٣/٢٤م

يمكن للشركات والمؤسسات المتخصصة في مثل هذه الأعمال والحاصلة على شهادة التسجيل سارية المفعول من مجلس المناقصات الإشتراك والحصول على المواصفات الفنية وشروط المناقصة من الموقع الألكتروني https:// etendering.tenderboard.gov.om علماً أنه سيكون الدفع لشراء المناقصات ببلدية ظفار بدائرة العقود والمناقصات (قسم المناقصات) بالدور الرابع وعلى المتناقصين تقديم عروضهم الكترونيا عبر الموقع المشار إليه ويجب على كل شركة أن ترفق مع كل عطاء نسخة الكترونية من التأمين المؤقت في صورة ضمانٍ مصرفي أو شيك مصدق عليه من أحد المصارف العاملة بالسلطنة بما قيمته (١٪) من قيمة العطاء وساري المفعول لمدة (٩٠) يوماً من آخر موعد لتقديم العطاءات ويعنون باسم سعادة الدكتور/ رئيس لجنة المناقصات الداخلية ببلدية ظفار وعلى المتناقصين تقديم أصل الضمان المصرفي لدائرة العقود والمناقصات بالدور الرابع في مبنى بلدية ظفار.

ستُعطى الأفضلية في الإسناد للشركات أو المؤسسات التي يشتمل عطاؤها على أكبر نسبة تعمين ونسبة شراء ممكنة من المنتجات الوطنية.

لجنة المناقصات غير مقيدة بقبول أقل أو أي عطاء آخر.

رئيس لجنة المناقصات الداخلية ببلدية ظفار

المساعدة:-

١-للاستفسارات المتعلقة بالمناقصات الرجاء التواصل عبر الموقع الخاص بنظام التناقص الإلكتروني https:// etendering.tenderboard.gov.om

٢-للاستفسارات المتعلقة بالدعم الفني لنظام التناقص الإلكتروني الرجاء التواصل عبر البريد الإلكتروني etenderhd@ita. gov.om وهاتف رقم: ٩٦٨٢٤١٦٦٦٧٠+

تواصلوا مع البلدية عبر هواتف مركز الاتصالات ١٧٧١

الموقع الالكتروني: www.dm.gov.om
البريد الالكتروني: info@dm.gov.om

شركة غدو الأهلية ش.م.ع.م

دعوة لحضور عقد اجتماع الجمعية العامة غير العادية والجمعية العامة العادية

يسر مجلس إدارة شركة غدو الأهلية أن يفيدكم بموعد اجتماع الجمعية العامة غير العادية والجمعية العامة العادية للشركة المقرر انعقادهما بقاعة فندق حمدان بصلالة في تمام الساعة الثامنة مساء يوم الثلاثاء الموافق ٢٠٢٠/٣/٣١م وفي حالة عدم اكتمال النصاب القانوني للاجتماع فسيتم عقد جمعية غير عادية ثانية وجمعية عامة عادية سنوية ثانية يوم الأربعاء الموافق ٢٠٢٠/٤/١ م .في نفس الزمان والمكان لمناقشة جدول الأعمال التالي:

أولا : الجمعية العامة غير العادية :

- لتعديل الفقرة (ب) من المادة (١٣) من النظام الأساسي للشركة بشأن عدد أعضاء مجلس الإدارة والموافقة عليه .

ثانيا : الجمعية العامة العادية وذلك لمناقشة التالي :

١- دراسة تقرير مجلس الإدارة عن تنظيم وإدارة الشركة خلال السنة المالية المنتهية في ٢٠١٩/١٢/٣١ م.والموافقة عليه .
٢- دراسة تقرير مراقب الحسابات عن البيانات المالية المدققة للشركة عن السنة المالية المنتهية في ٢٠١٩/١٢/٣١ م.والموافقة عليه .
٣- الموافقة على مكافأة أعضاء مجلس الإدارة عن السنة المالية المنتهية في ٢٠١٩/١٢/٣١ م.والموافقة عليها .
٤- تعيين مراقب الحسابات للسنة المالية الجديدة ٢٠٢٠ والموافقة عليه .

وطبقا للنظام الأساسي للشركة يحق لكل مساهم تفويض من يراه مناسبا لحضور الاجتماع والتصويت عليه نيابة عنه ، وللاستفسار يمكن الاتصال بالفاضل / سالم بن علي الكثيري على هاتف رقم ٩٢٤٣٤٨٨٩

أحمد بن سعيد بن علي الكثيري
رئيس مجلس الإدارة

للمشاركة : araa@omandaily.om
الآراء المنشورة في الملف السياسي تعبر عن وجهة نظر كتابها ولا تعبر بالضرورة عن رأي الجريدة

مستقبل السلام في أفغانستان بعد توقيع الاتفاق بين واشنطن وطالبان

رأي عُمان

باتجاه السلام في أفغانستان

مما لا شك فيه أن الاتفاق الذي أبرم بين الولايات المتحدة الأمريكية وطالبان يمثل خطوة مهمة في إطار السلام واستعادة الاستقرار في أفغانستان، بعد سنوات طويلة من التاريخ المأساوي في هذه المنطقة من العالم التي لم تكد تهدأ منذ أكثر من ثلاثة عقود، وحيث يتحرك التوتر من مرحلة لأخرى من التحولات الدولية، من زمن الحرب السوفييتية إلى ما بعد أحداث سبتمبر ٢٠٠١ وإلى اليوم.

لكن يبقى التحدي في الفترة المقبلة متوقفا على تطبيق هذا الاتفاق الهام الذي تم التوصل إليه في العاصمة القطرية، ما يتطلب التزاما من الأطراف المختلفة وتعاونا من قبل المجتمع الدولي، لكي تصل الاتفاقية إلى الأهداف المرجوة في تعزيز السلم في أفغانستان وفي الإقليم عامة.

بلا شك - كما قال مراقبون عدة- إنه اتفاق تاريخي، لم يأت إلا بعد جهود بذلت لتقريب المسافات، أدت إلى تصريحات إيجابية تكلل عنها هذا القرار، من المضي إلى منصة السلام، ويبقى المحك في اغتنام الفرصة، كما عبر الرئيس الأمريكي دونالد ترمب، بقوله: «إذا كانت طالبان والحكومة الأفغانية على مستوى الالتزامات، سنمضي قدما لوضع حد للحرب في أفغانستان وإعادة جنودنا إلى الوطن».

فهناك دور مشترك في إحلال السلام وتحقيق الغايات المنشودة من العودة إلى الاستقرار وبناء المستقبل للمنطقة والاتجاه للتنمية والازدهار والاندماج في المجتمع الدولي، لكن الطريق لن يكون سهلا وهينا، ما يتطلب مزيدا من الفاعلية والمصداقية وتخفيض التوتر إلى أدنى درجاته، إلى تكليل المشهد بالوصول إلى السلام الدائم.

من حق الشعب الأفغاني أن ينعم بالأمان والاستقرار وأن يتمكن من بناء دولته الحرة والمستقبلية التي ينشدها، فثمة أجيال عاشت على مدى سنين طويلة مستمرة الحروب والأزمات، وهنا يتوقف القرار على صناع القرار السياسي في إثبات المصداقية في رؤية الأفق الأفضل لبلدهم وتلبية التطلعات المشروعة للشعب الأفغاني.

صحيح أن هناك تحديات جمة وتخوفات لدى بعض المراقبين، لكن يبقى الأمل في قطع الخطوة الأولى لأجل المزيد من دعم المسار المستقر لمصلحة الجميع.

اتفاق السلام ومستقبل أفغانستان

عوض بن سعيد باقوير
صحفي ومحلل سياسي

> الوضع السياسي في أفغانستان معقد وحتى اتفاق السلام الذي تم بين حركة طالبان والولايات المتحدة هو اتفاق مرحلي لا يحل المشكلة الأفغانية بشكل حاسم ولكنه أعطى الأمل للأفغان ومن خلال حوار مباشر أن يتوصلوا إلى مقاربة سياسية تجعل من أفغانستان دولة مدنية حديثة مع المحافظة على تقاليدها وإرثها التاريخي كدولة إسلامية محافظة.
> ولا بد من الاعتراف أن التباين بين حركة طالبان وحكومة كابول هو تباين كبير من خلال فلسفة الحكم وشكل الدولة الأفغانية في مرحلة ما بعد الحرب ومن هنا تأتي صعوبة المرحلة القادمة من المحادثات التي سوف تجري ولم يحدد مكانها حتى الآن وقد يتفق الفرقاء الأفغان مجددا على الدوحة لاستكمال مشوار السلام.

اتفاق السلام الذي تم التوقيع عليه مؤخرا في العاصمة القطرية الدوحة بين الولايات المتحدة الأمريكية وحركة طالبان الأفغانية ومن خلال الوساطة القطرية يعد حدثا سياسيا مهما من خلال تحقيق الاختراق الأهم للحرب الأهلية في أفغانستان والتدخل الأمريكي والدولي فيها منذ عام ٢٠٠١ ومن هنا فإن الاتفاق يؤسس لمرحلة أهم وهي الحوار الأفغاني-الأفغاني وهو الحوار الأصعب في المرحلة القادمة.

الصراع في أفغانستان يعد من الصراعات المعقدة هذا يعود إلى طبيعة الفكر السائد والمشروع الوطني لطرفي المعادلة وهم الحكومة الأفغانية التي تريد أن تدفع بأفغانستان إلى مرحلة التحديث وعصرنة الدولة بكل آلياتها وهناك الفكر الطالباني الذي يتحدث عن الدولة الإسلامية ومن خلال تطبيق الشريعة.

وفي تصوري فإن اتفاق السلام بين الولايات المتحدة وحركة طالبان انطلق من مصلحة أمريكية أساسها التخلص من العبء الاقتصادي والتكلفة السياسية للحرب في أفغانستان وفي إطار خطة الرئيس ترامب بضرورة الانسحاب من مناطق الحروب والصراعات في منطقة الشرق الأوسط وخاصة من أفغانستان والعراق ومن هنا فإن تلك المصلحة الأمريكية تناغمت مع طرح حركة طالبان وهي انسحاب القوات الأجنبية من البلاد في نهاية المطاف والإفراج عن أكثر من ٥٠٠٠ سجين من كوادر الحركة.

الحوار الأصعب

ومن خلال اتفاق السلام الموقع في الدوحة أصبح هناك تفاؤلا كبيرا بأن يفتح هذا الاتفاق الباب لاتفاق أفغاني-أفغاني وهو الأصعب نظرا للتباينات الفكرية في الدولة الأفغانية في المستقبل ومن هنا لا تزال هناك بؤر للعنف المسلح تم ملاحظتها حتى بعد توقيع الاتفاق علاوة على تصريحات الحكومة الأفغانية بعدم تعهدها في اتفاق السلام بالإفراج عن سجناء حركة طالبان وان ذلك مرهون بالحوار القادم مع الحركة، كما أن الولايات المتحدة كما يبدو تريد إنهاء وجودها في أفغانستان ولكن مع إلزام حركة طالبان ببعض الآليات التي من خلالها يتم التوقف عن مهاجمة القوات الأمريكية وقوات التحالف الدولي المتمركز في بعض المناطق الأفغانية.

والحوار الأفغاني-الأفغاني الذي سوف ينطلق خلال المرحلة القادمة سوف يكون الاختبار الأهم في إطار الحل الشامل للحرب في أفغانستان بعد مرور عقدين من الحرب الجبلية القاسية التي اندلعت في أعقاب أحداث الحادي عشر من سبتمبر ٢٠٠١ وكانت الحرب تستهدف القاعدة في المقام الأول وحليفتها حركة طالبان، وهذه الأخيرة ذات ثقل قبلي من خلال انتمائها إلي قبيلة البشتون ذات النفوذ الكبير في أفغانستان وأجزاء من باكستان

الوضع السياسي في أفغانستان معقد وحتى اتفاق السلام الذي تم بين حركة طالبان والولايات المتحدة هو اتفاق مرحلي لا يحل المشكلة الأفغانية بشكل حاسم ولكنه أعطى الأمل بتمكن الأفغان من خلال حوار مباشر أن يتوصلوا إلى مقاربة سياسية تجعل من أفغانستان دولة مدنية حديثة مع المحافظة على تقاليدها وارثها التاريخي كدولة إسلامية محافظة.

ولابد من الاعتراف بأن التباين بين حركة طالبان وحكومة كابول هو تباين كبير من خلال فلسفة الحكم وشكل الدولة الأفغانية في مرحلة ما بعد الحرب ومن هنا تأتي صعوبة المرحلة القادمة من المحادثات التي سوف تجري ولم يحدد مكانها حتى الآن وقد يتفق الفرقاء الأفغان مجددا على الدوحة لاستكمال مشوار السلام.

الحسابات المختلفة

كما تمت الإشارة فإن اتفاق الدوحة هو مسالة أولية وليست حاسمة ولكن بالنسبة للولايات المتحدة فإن هناك رغبة لدى إدارة ترامب للتخلص من العبء الاقتصادي للحرب وهي مكلفة وليس هناك افق لحسمها أي بمعنى آخر أن القضاء على حركة طالبان وبعد عقدين من الحرب أصبح عملية مستحيلة. ومن هنا فإن الحسابات الأمريكية تنطلق من إيجاد تفاهمات مع حركة طالبان للانسحاب العسكري الأمريكي من أفغانستان وفق جدول زمني وأيضا تكون هناك تعهدات من الحركة بتقليل التصعيد والتوتر وعدم مهاجمة القوات الأمريكية والأجنبية.

كما أن هناك عددا من البنود الخاصة بتبادل الأسرى وهي بنود تحفظت عليها حكومة كابول خاصة موضوع الإفراج عن أسرى حركة طالبان وأسرى القوات الحكومية ومع ذلك فان التدخل الأمريكي قد ينجح في إيجاد آلية محددة للتفاهم على هذا البند مع انطلاق الحوار الأفغاني-الأفغاني.

وانطلقت حسابات حركة طالبان من خلال اتفاق السلام على عدة محاور أهمها أنها أصبحت حركة شرعية تتفاوض مع الولايات المتحدة عدوة الأمس كما أن هناك أضواء إعلامية تم تسليطها على حركة طالبان باعتبارها شريكا مهما في الصراع الأفغاني ولعل اتصال الرئيس ترامب برئيس المكتب السياسي لحركة طالبان عبد الغني برادر يعد انتصارا معنويا وسياسيا للحركة.

كما أن تصريحات الرئيس ترامب حول إمكانية حُكم حركة طالبان أفغانستان هو تصريح مثير للدهشة ومن هنا فإن حسابات حركة طالبان من خلال اتفاق السلام كانت صحيحة ويبدو لي أن حركة طالبان هي الطرف الأكثر استفادة من الاتفاق علي الصعيدين السياسي والإعلامي وهذا شيء مهم للحركة.

إذن اتفاق السلام هو اتفاق مرحلي لم يحسم الصراع الأفغاني بشكل كامل ولكنه خطوة للأمام وهو الآمر الذي عبرت عنه كل الأطراف باعتباره خطوة مهمة لتحقيق السلام والاستقرار الشامل لأفغانستان على ضوء نتائج الحوار الأفغاني-الأفغاني.

أفغانستان خلال العقدين الماضي تعرضت لمشكلات كبيرة على صعيد ضياع الموارد وعدم الاستقرار وتدمير الكثير من البنى الأساسية وغياب الدولة المركزية القوية وتشعب التحالفات القبلية مما جعل أفغانستان ساحة صراع معقدة، كما لعبت الجغرافيا دورا كبيرا في تواصل الحرب حيث استطاعت حركة طالبان من الاستيلاء على عدد من المناطق الأفغانية كما لم تنجح حكومة كابول في بسط سيطرتها على البلاد من خلال الصراع اليومي الذي يقوم على قتال الكر والفر والعمليات والتفجير في المدن وهو الأمر الذي ضاعف من أعداد الضحايا من المدنيين الأفغان وتعطل الكثير من النشاط اليومي خاصة في أماكن التوتر حتى على صعيد التعليم وتقديم الخدمات.

موقف الحكومة

الحكومة الأفغانية رحبت باتفاق السلام لأن ذلك يفتح مجالا للسلام الشامل ورحبت بعقد الحوار مع حركة طالبان وهي تدرك بأن الاتفاق بين الولايات المتحدة وحركة طالبان قد أكسب الحركة قوة دفع سياسية كبيرة.

ومن هنا فإن المفاوضات بين حكومة كابول وحركة طالبان لن تكون سهلة في ظل المتغيرات التي أحدثها اتفاق السلام ومصلحة أفغانستان تفرض على الحكومة الأفغانية وحركة طالبان أن تكون هناك مرونة وتنازلات حتى يمكن الوصول إلى تفاهمات سياسية وبالتالي ينتهى الصراع بشكل حاسم ليتم التفرغ لبناء أفغانستان الجديدة وفق أسس يتم الاتفاق عليها من خلال عملية سياسية يشارك فيها كل الفرقاء والتكتلات السياسية في أفغانستان وتفضى إلى انتخابات تشريعية ورئاسية ويكون للشعب الأفغاني الكلمة الفصل.

إن شكل الدولة الأفغانية القادمة سوف تحددها الأطر والآليات التي سوف يتم الاتفاق عليها بين الحكومة الأفغانية وحركة طالبان وهناك قناعة تامة بعد اتفاق السلام بأن الحسم العسكري اصبح مستحيلا وان الولايات المتحدة سوف تسحب قواتها تاركة للأفغان أن يتفاهموا لإنقاذ بلادهم من التمزق والحرب التي أضرت بالجميع.

ان مستقبل أفغانستان وشعبها سوف يتوقف على حوار الأفغان وهذه مرحلة تتسم بالأهمية ويعول عليها الأفغان آمالا كبيرة لإنهاء معاناتهم التي سببتها الحروب منذ الغزو السوفيتي في السبعينيات إلى الاحتلال الأمريكي عام ٢٠٠١ ونتائج تلك الحروب الكارثية على مقدرات الشعب الأفغاني ومستقبل أجياله.

إن المسؤولية الوطنية تقتضي أن ينجح الفرقاء الأفغان في إيجاد مقاربة سياسية تفضي إلى اتفاق سلام شامل يضع أفغانستان على الطريق الصحيح وانتشال البلاد من المشكلات الاقتصادية والاجتماعية التي سببتها تلك الحروب على مدى عقود وقد حان الوقت لإنهاء تلك المعاناة والانطلاق نحو أفغانستان الجديدة واستغلال مواردها الكبيرة في إيجاد دولة مدنية مستقره يعيش فيها الشعب الأفغاني بسلام وتنمية شاملة وتقديم نموذج ناجح للدوله الحديثة على غرار ما نشاهده من نماذج في آسيا وأفريقيا.

أخيرا .. حمامة السلام تحوم حول أفغانستان !!

د. عبدالحميد الموافي

> وقد أدى الاجتياح السوفييتي لأفغانستان وسيطرة القوات السوفيتية على العاصمة كابول إلى سلسلة من النتائج، لم تنحصر، أو تقتصر على الأوضاع الأفغانية الداخلية، ولكنها امتدت بسرعة إلى التأثير في الوضع الاستراتيجي في وسط آسيا وامتدادا إلى منطقة الخليج، حيث لم يفصل القوات السوفيتية عن مياه الخليج سوى نحو خمسمائة ميل جوي فقط، وهو ما أثار قلق مختلف الأطراف الدولية والإقليمية، بما فيها الولايات المتحدة، التي رأت في التحرك السوفيتي خطوة للقفز نحو الخليج والمياه الدافئة، في إطار الاستراتيجية السوفيتية والتنافس الدولي بين العملاقين - أي امريكا والاتحاد السوفيتي في ذلك الوقت - ومن ثم عملت الولايات المتحدة وحلفاءها من أجل تحويل أفغانستان إلى مستنقع لموسكو وإلى فيتنام سوفييتية، ومعادل لفيتنام الأمريكية في ستينيات وحتى أوائل سبعينيات القرن الماضي.

ليس من المبالغة في شيء القول إن اتفاق السلام الذي تم التوقيع عليه في العاصمة القطرية، الدوحة، يوم التاسع والعشرين من الشهر الماضي، بين الولايات المتحدة وحركة طالبان الأفغانية، وبحضور ممثلين لنحو ثلاثين دولة، منهم السلطنة، التي مثلها معالي يوسف بن علوي بن عبد الله الوزير المسؤول عن الشؤون الخارجية، هو خطوة على جانب كبير من الأهمية، سواء بالنسبة لطرفي الاتفاق المباشرين - أي الولايات المتحدة وحركة طالبان - أو بالنسبة لحكومة أفغانستان في كابول، وهي الطرف غير المباشر في الاتفاق، أو بالنسبة للأطراف الإقليمية الأخرى المعنية بالأوضاع في أفغانستان -أي كل جيرانها المشتركين معها في الحدود - فضلا عن قطر التي ساهمت بجهد ملموس في التهيئة للاتفاق والتوصل إليه على مدى نحو عشر سنوات، وذلك باحتضانها للمكتب السياسي لحركة طالبان، وبموافقة أمريكية، وذلك منذ افتتاحه في عام ٢٠١٣، وكذلك بالنسبة لاحتمالات السلام والاستقرار بالنسبة للدولة الأفغانية والمنطقة من حولها أيضا.

جدير بالذكر أن أفغانستان الدولة الآسيوية الداخلية التي لا تطل على شواطئ بحار أو انهار، قد شغلت العالم على مدى الأربعين عاما الماضية -على الأقل- أي منذ الاجتياح السوفيتي لها في آخر أيام عام ١٩٧٩، عندما دخلتها القوات السوفيتية في ٣١ ديسمبر عام ١٩٧٩، بعد مرحلة من عدم الاستقرار والانقلابات المتتابعة فيها بعد الإطاحة بالملك ظاهر شاه في منتصف السبعينيات. وقد أدى الاجتياح السوفيتي لأفغانستان وسيطرة القوات السوفيتية على العاصمة كابول إلى سلسلة من النتائج، لم تنحصر، أو تقتصر على الأوضاع الأفغانية الداخلية، ولكنها امتدت بسرعة إلى التأثير في الوضع الاستراتيجي في وسط آسيا وامتدادا إلى منطقة الخليج، حيث لم يفصل القوات السوفيتية عن مياه الخليج سوى نحو خمسمائة ميل جوي فقط، وهو ما أثار قلق مختلف الأطراف الدولية والإقليمية، بما فيها الولايات المتحدة، التي رأت في التحرك السوفيتي خطوة للقفز نحو الخليج والمياه الدافئة، في إطار الاستراتيجية السوفيتية والتنافس الدولي بين العملاقين - أي أمريكا والاتحاد السوفيتي في ذلك الوقت - ومن ثم عملت الولايات المتحدة وحلفاؤها من أجل تحويل أفغانستان إلى مستنقع لموسكو وإلى فيتنام سوفيتية، ومعادل لفيتنام الأمريكية في ستينيات وحتى أوائل سبعينيات القرن الماضي.

ولعله من الأهمية بمكان أن أفغانستان، الدولة الفقيرة ومحدودة الموارد، التي أنهكتها الحروب على مدى الأربعين عاما الماضية، تكتسب أهميتها من موقعها الاستراتيجي، رغم أنها لا تطل على بحار، فمن المعروف أن بريطانيا التي سيطرت على أفغانستان لعقود عديدة، جعلت من أفغانستان منطقة عازلة بين الامبراطوريتين البريطانية والسوفييتية، وتظل هذه الأهمية الاستراتيجية لأفغانستان قائمة - وإن بأشكال مختلفة - وذلك بالنظر إلى أن لأفغانستان حدودا، ومن ثم صالح مع كل من روسيا - الاتحاد السوفيتي السابق - والصين، حيث يربط ممر خيبر بينها وبين أفغانستان، ومن خلال هذا الممر تضع الصين عينها على أفغانستان لتشارك في استراتيجية «طريق واحد حزام واحد» الصينية التي تسعى بكين إلى تنفيذها لإحياء طريق الحرير بينها وبين أوروبا، كما أن لأفغانستان حدودا مع كل من الهند وبالطبع باكستان وإيران، هذا فضلا عن المصالح الأمريكية في أفغانستان، وهي المصالح القائمة والمستمرة منذ عقود عديدة، وبما يتجاوز الحرب على الإرهاب بعد مهاجمة تنظيم القاعدة لبرجي التجارة العالمية في ١١ سبتمبر عام ٢٠٠١. وفي ضوء ذلك وغيره، فانه يمكن الإشارة باختصار شديد إلى عدد من الجوانب، لعل من أهمها ما يلي:

أولا: أن القلق والتخوف الغربي والإقليمي من الوجود السوفيتي في أفغانستان بعد اجتياحها، والرغبة الأمريكية في استنزاف موسكو في أفغانستان، فتح المجال أمام الولايات المتحدة وعدد من الدول في المنطقة إلى تحويل أفغانستان إلى بؤرة للصراع بين القوات السوفيتية وبين مجموعات المجاهدين الأفغان والعرب ومن كثير من الدول الإسلامية، الذين تم دمجهم في ميليشيات وجماعات مسلحة تحت شعار الجهاد ضد الشيوعية، ويمكن القول إن هذا النشاط المحموم بزعم محاربة الشيوعية، الذي شجعته واشنطن ومولته وسلحته أيضا، شكل الأرضية للمنظمات الجهادية والإرهابية التي يعاني منها العالم، التي عانت منها الولايات المتحدة، خاصة بعد استفحال تنظيم القاعدة بقيادة أسامة بن لادن، الذي عمل على استغلال الطوبوغرافيا الأفغانية لتطوير تنظيمه وللاختباء بين جبال «تورا بورا»، خاصة بعد الخلط بين الاعتبارات والأهداف الدينية وبين الاعتبارات والأهداف السياسية. ولعله من الأهمية بمكان الإشارة إلى انه بعد هزيمة الاتحاد السوفيتي السابق في أفغانستان وانسحابه في منتصف الثمانينيات من القرن الماضي، تحولت أفغانستان إلى ساحة للصراع بين الميليشيات الإسلامية العديدة، التي تنافست فيما بينها للاستيلاء على السلطة في كابول، كما تنافست القوى الإقليمية فيما بينها لتعزيز دورها ومصالحها في أفغانستان.

وفي ظل هذا التنافس وتصفية الحسابات تمكنت حركة طالبان من السيطرة على أفغانستان بالقوة المسلحة، وقدمت ملجأ لأسامة بن لادن في جبالها مقابل الأموال التي كان يمد الحركة بها، التي كان يحصل عليها من مصادر عدة كتبرعات لدعم الجهاد الإسلامي، ولمحاربة الشيوعية. وتجدر الإشارة إلى أن حركة طالبان تكونت بالأساس من طلاب المعاهد الدينية في المنطقة الغربية في باكستان، وانطلقت منها الى وضع حد للصراع بين الميليشيات والجماعات الإسلامية في أفغانستان، وهو ما تحقق لها. وفي ظل ايديولوجية تنظيم القاعدة، ورفعه لشعار مقاومة الولايات المتحدة والوجود الأمريكي في الدول الإسلامية، جرت أحداث ١١ سبتمبر عام ٢٠٠١ ضد برجي التجارة في نيويورك وقصف مقر البنتاجون الأمريكي في واشنطن التي تورط فيها ١٩ من الشباب المنتمي لتنظيم القاعدة ومن ثم مسؤولية التنظيم عنها، التي تباهى بها كإنجاز للأسف بغض النظر عما ترتب على ذلك من نتائج تدفع شعوب المنطقة والعالم ثمنا فادحا لها حتى الآن.

ثانيا: ومع الوضع في الاعتبار الجدل الذي ثار حول أحداث ١١ سبتمبر ٢٠٠١، وما راج أحيانا من منظور منطق نظرية المؤامرة، إلا أن تلك الأحداث شكلت منعطفا هاما، حيث استغلها الرئيس الأمريكي جورج بوش الابن لإطلاق حملة الولايات المتحدة لمقاومة الإرهاب. ولم يكن مصادفة أبدا أن تبدأ الحملة التي روج لها جورج بوش الابن من أفغانستان، أن تستهدف الإطاحة بحركة طالبان وبتنظيم القاعدة كذلك وقائده أسامة بن لادن، ومن خلال الضربات الأمريكية ضد أفغانستان تمت الإطاحة بالفعل بحركة طالبان، كما تمت تصفية الكثير من قيادات تنظيم القاعدة، حتى تمت تصفية أسامة بن لادن نفسه في مخبئه في باكستان على يد قوات أمريكية في ظل حكم الرئيس أوباما في عام ٢٠١٢ وقبيل انتخابات الرئاسة الأمريكية التي ترشح فيها أوباما للفوز بفترة رئاسة ثانية. وبينما عانت قيادة تنظيم القاعدة من التفكك وتصفية الكثير من عناصرها الرئيسية، فان حركة طالبان عادت إلى العمل العسكري ضد الحكومة في كابول من خلال الهجمات وحرب العصابات واستغلال ضعف حكومة كابول وأجهزتها الأمنية. وقد استطاعت الحركة أن تحافظ على وجودها برغم وفاة قائدها الملا عمر، وتصفية الكثير من قياداتها التي تولت رئاسة الحركة خلفا له.

وفي حين حاولت واشنطن من خلال قواتها في أفغانستان - حوالي ١٤ ألف جندي بالإضافة إلى نحو ستة آلاف من جنود التحالف الدولي المساند للقوات الأمريكية في أفغانستان - مساعدة الحكومة في كابول وتدريب كوادرها عسكريا وأمنيا لمواجهة حركة طالبان، إلا أن الحركة التي اعتمدت أساليب الهجمات والتفجيرات المسلحة استطاعت الاستمرار في إزعاج وإشغال الحكومة في كابول بوسائل عدة، بما في ذلك عرقلة خطط الحكومة في مجال تعليم الفتيات وإجراء انتخابات وتنفيذ مشروعات تنموية، تحت مزاعم مختلفة تجد صداها داخل المجتمع الأفغاني المحافظ. والآن فان حركة طالبان تسيطر على نحو ٥٩٪ من أراضي أفغانستان وتفرض سيطرتها أيضا على نحو ١٠٪ من الأفغانيين البالغ عددهم نحو ٣٤ مليون نسمة.

وبالرغم من الخسائر الكبيرة في صفوف المدنيين الأفغان، وما تسببه الحرب بين حركة طالبات والقوات الأمريكية وقوات التحالف المؤيدة لها من دمار وخسائر، إلا أن القوات الأمريكية في أفغانستان، والموجودة بحجة مقاومة حركة طالبان وتنظيم القاعدة وتنظيم داعش، الذي تتزايد عملياته على الأرض بشكل ملموس، قد مكن واشنطن من التمركز عبر تلك القوات على مناطق تماس مع حدود الدول المحيطة بأفغانستان وهو أمر له فوائده الأمنية العديدة للولايات المتحدة. فمن خلال السيطرة على أفغانستان تكون واشنطن في قلب وسط آسيا، ويمكن أن تغطي قرون استشعارها دوائر واسعة في باكستان وإيران والصين وروسيا الاتحادية كذلك.

غير أن الخسائر المستمرة للقوات الأمريكية، التي تقدرها بعض المصادر بنحو ٢ تريليون دولار و٢٤٠٠ جندي أمريكي و١١٠٠ جندي من قوات التحالف و٣٨ الفا من المدنيين الأفغان بالإضافة إلى آلاف المصابين، وكذلك الرغبة في الاستثمار السياسي لسحب القوات الأمريكية وإعادتها إلى الولايات المتحدة، وكذلك الرغبة في تكرار خطوات قام بها اوباما واستفاد منها في الانتخابات الرئاسية له لفترة ثانية، هي ما يفسر رغبة ترامب في القيام بسحب القوات الأمريكية من أفغانستان في الأشهر القادمة، التي تسبق انتخابات الرئاسة الأمريكية في نوفمبر القادم، اما مصير أفغانستان كدولة وكشعب فإنها تأتي في مرتبة تالية، بغض النظر عن أية تصريحات في هذا المجال.

ثالثا: من المؤكد أن كل خطوة يمكن أن تحقق السلام والاستقرار لأي من الدول الشقيقة أو الصديقة، تعد خطوة في الاتجاه الصحيح، ليس فقط لأنها تتسق مع ما تتمناه السلطنة وما تسعي إليه في المنطقة والعالم، ولكن أيضا لأن السلطنة دولة سلام، ولأن السلام والاستقرار في المنطقة والعالم هو في النهاية محصلة لمجموعة الحلول والتطورات السلمية والتوافق لحل المشكلات بالطرق السلمية. وبالنسبة لاتفاق الدوحة للسلام بين الولايات المتحدة وحركة طالبان، فانه يتطلب في الواقع خطوات متتابعة من أجل ان يتحقق السلام ويعود الاستقرار الى ربوع أفغانستان؛ ولأن الشيطان يكمن دائما في التفاصيل، فإن المخاوف المتعلقة بتنفيذ الاتفاق، وبمدى الخطوات المنتظرة، وحدودها والتوافق بشأنها هو ما يقلق البعض على هذا الجانب أو ذاك.

وفي الوقت الذي رحبت فيه القوى الإقليمية بدرجات متفاوتة باتفاق السلام، حيث رحبت باكستان والصين وروسيا والهند بالاتفاق، في حين انتقدته إيران التي توجد مشكلات عديدة في علاقتها بالولايات المتحدة في هذه الفترة، فان تصريح مبعوث أمريكا للسلام في أفغانستان السفير زالماي خليل زادة، وهو من أصول أفغانية، بأن «امريكا لا تبحث عن اتفاق انسحاب بل اتفاق سلام يمكن من الانسحاب» كان بالغ الدلالة، وكان بمثابة طمأنة للكثير من الأطراف، التي ربطت، وبحق إلى حد كبير، بين الاتفاق وبين انتخابات الرئاسة الأمريكية القادمة، خاصة وان عملية الانسحاب في المرحلة الأولى، التي تتم خلال ١٣٥ يوما تتواكب مع الانتخابات، وهو ما يمكن ان يستثمره ترامب لصالحه، من منطلق انه أوفى بما قطعه على نفسه من وعود بإعادة القوات الأمريكية، وهو ما يرضي الناخبين الأمريكيين ويصب في مصلحته.

غير أن التحدي الحقيقي يكمن في عملية تنفيذ الاتفاق من جانب حركة طالبان من ناحية ومدى قدرتها على الالتزام بما تعهدت به في الاتفاق والمتمثل في قطع العلاقات مع تنظيم القاعدة وتنظيم داعش وإنهاء العمليات ضد حكومة كابول والدخول في مفاوضات مع حكومة كابول للاتفاق على مستقبل أفغانستان من المفروض أن تبدأ اليوم، العاشر من مارس.

من جانب آخر فانه في حين تعهدت أمريكا من جانبها باحترام سيادة أفغانستان وسحب كل القوات الأمريكية من أفغانستان بعد نحو عشرة اشهر بعد المرحلة الأولى، وان تدعم قوات الأمن والمؤسسات الحكومية الأفغانية، وأن تلتزم بتسيير المناقشات بين أفغانستان وباكستان لضمان عدم تهديد أي منهما للآخر، إلا أن ذلك يظل مرتبطا، بل متوقفا على تحقيق الهدوء والدخول في مرحلة استقرار في أفغانستان، وعلى إمكانية التوافق بين حركة طالبان وحكومة كابول حول عدد من الجوانب المتصلة بالدولة الأفغانية ومدى وكيفية المشاركة بين القوى الأفغانية لتسيير مؤسسات تلك الدولة في الفترة القادمة، وكذلك مدى النجاح في تنفيذ الإفراج المتبادل عن الأسرى لدى الجانبين - طالبان وحكومة كابول - وهذه كلها أمور لن تتحقق تلقائيا ولا بسهولة، خاصة وان تنظيم داعش يمكن أن يزيد من عملياته الإرهابية في الفترة القادمة في محاولة لعرقلة الاتفاق.

وعلى أية حال فانه إذا كان الرئيس الأمريكي يمكنه أن يلقي بمسؤولية فشل اتفاق السلام، اذا حدث، على عاتق طالبان، خاصة بعد ان أظهر نفسه بأنه حاول الوفاء بتعهداته للناخبين، فإن حركة طالبان استفادت بالفعل من المفاوضات مع الإدارة الأمريكية، وتفسرها على انها بمثابة اعتراف بها، وهو ما يرضيها في هذه المرحلة على الأقل. ومن هنا فان نجاح الالتزام بتنفيذ الاتفاق سيحتاج بالضرورة إلى تعاون واشنطن وحركة طالبان بشكل جاد وصادق، حتى لا يكون خطوة يتيمة، وحتى تستقر حمامات السلام على أرض أفغانستان.

الملف القادم: الآثار السياسية والاقتصادية المترتبة عالميا عن جائحة كورونا

للمشاركة : araa@omandaily.om

الآراء المنشورة في الملف السياسي تعبر عن وجهة نظر كتابها ولا تعبر بالضرورة عن رأي الجريدة

نهاية للتورط الأمريكي وليس الأزمة الأفغانية

صلاح أبو نار

"في ٢٩ فبراير شهدت الدوحة توقيع اتفاقية السلام بين الولايات المتحدة وحركة طالبان، بعد تسع جولات تفاوضية أجريت على مدى عامين. والأمر المؤكد أن الاتفاقية يمكنها إذا مضت في طريقها، أن تخرج الولايات المتحدة من أطول حروبها الحديثة على مدى ١٨ عامًا، ولكن ليس من المرجح أن تكون قادرةً على إخراج أفغانستان من أزمتها التاريخية."

حملت الاتفاقية التي وقعها الملا عبدالغني برادر والمندوب الأمريكي زلماي خليل زادة، هذا الاسم الغريب: «اتفاقية من أجل تحقيق السلام في أفغانستان بين إمارة أفغانستان الإسلامية التي لا تعترف بها الولايات المتحدة بوصفها دولة وتُعرف باسم طالبان والولايات المتحدة الأمريكية».

وتتكون الاتفاقية من مقدمة وثلاثة أجزاء. تطرح المقدمة العناصر الأربعة المكونة لما تدعوه «اتفاق السلام الشامل»، وهي حسب ترتيبها: ضمانات وآليات تنفيذ عدم استخدام الأراضي الأفغانية من جانب أي أفراد أو جماعة ضد أمن أمريكا وحلفاؤها، ويليها ضمانات وآليات وإعلان جدول زمني من أجل انسحاب كل القوات الأجنبية من أفغانستان، ويلي الإعلان عن الخطوتين السابقتين بدء طالبان في المفاوضات مع أطراف أفغانية أخرى في ١٠ مارس حول خريطة طريق لمستقبل أفغانستان السياسي، وفي أطار المفاوضات المذكورة ستتفاوض الأطراف حول وقف إطلاق نار شامل سيعلن عنه مع اكتمال الاتفاق على خريطة الطريق.

ويشكل الاتفاق الراهن التوافق الثنائي بشأن العنصرين الأولين، كمقدمة لاتفاق ثنائي تالي بشأن العنصرين الثالث والرابع.

ماهي أساسيات هذا التوافق؟

سنجد الأساس الأول في الالتزامات الأربعة التي تعهدت بها واشنطن تجاه طالبان، وهي سحب كل القوات العسكرية الأجنبية، والإفراج عن مساجين ومعتقلي طالبان، وإزالة العقوبات المفروضة عليها، والامتناع عن التدخل في شئون أفغانستان الداخلية، وتأسيس علاقات سياسية واقتصادية إيجابية وتعاونية مع أفغانستان، والمشاركة في إعادة بنائها.

وسنجد الأساس الثاني في التزامات طالبان الخمسة، وهي عدم السماح لأعضائها أو لأي جماعات أخرى باستخدام الأراضي الأفغانية لتهديد أمن أمريكا وحلفائها، وإرسال رسالة واضحة للأفراد والجماعات التي تشكل تهديدًا لأمن أمريكا وحلفائها تفيد أن لا مكان لهم في أفغانستان، ومنع أي عمليات للتجنيد والتدريب لأي عناصر تهدد أمن أمريكا وحلفائها، والامتناع عن توفير أي جوازات أو وثائق أو تصاريح سفر لأفراد يشكلون تهديدًا لأمن أمريكا وحلفائها، والشروع في مفاوضات مع أطراف أفغانية أخرى من أجل خريطة طريق لمستقبل أفغانستان السياسي.

وسنجد الأساس الثالث في الطبيعة التدريجية والاشتراطية للالتزامات. فالالتزامات الأمريكية ستنفذ على مراحل زمنية محددة، وتنتقل من مرحلة لأخرى مع بناء الثقة الناتجة عن تنفيذ طالبان لالتزاماتها ونمو الحوار الأفغاني، ومع الحق الأمريكي في تقييم حصيلة تنفيذ طالبان لتعهداتها.

ولن يكتمل فهمنا لدلالة الالتزامات ومسارها السياسي إلا برصد أشكال التعبير عن الطرف الأفغاني.

سنلاحظ -

أولا : إن طالبان يشار إليها علي امتداد الاتفاقية، بمسمي «إمارة أفغانستان الإسلامية»، أي اسم الدولة التي أسستها وأدارتها فيما بين سيطرتها على كابول ١٩٩٦والغزو الأمريكي ٢٠٠١، ثم تضيف بعد ذلك مباشرة وفي كل مرة «التي لا تعترف بها الولايات المتحدة وتُعرف باسم طالبان».

وسنلاحظ . ثانيا : أن الكيان السياسي الأفغاني الرسمي الذي سينبثق بعد مفاوضات القوى الأفغانية واتفاقها، تشير إليه الاتفاقية في موقعين بعبارة «حكومة أفغانستان الإسلامية الجديدة»، أي أن الفارق بين هذا الاسم والمسمى السابق هو حلول «حكومة» محل «إمارة».

وسنلاحظ. ثالثا: إن حكومة أفغانستان الراهنة والتي تحظى بالحماية الأمريكية، لم يرد ذكرها مرة واحدة في الاتفاقية بهذا الاسم.

وعند ذكرها مباشرة أو ما يتعلق بها كان يشار إليها بعبارات عامة، فعند الإشارة إلى أسراها أشير اليهم كمساجين «الجانب الآخر»، وعند الإشارة لدور حكومة كابول في الإفراج عن الأسرى أشير إليها بوصفها «الجهات المعنية»، وعند الإشارة لدورها في المفاوضات القادمة أشير إليها كجزء من «الأطراف الأفغانية».

وسنلاحظ . رابعا: إن الاتفاقية تكلف طالبان بالتزامات لا تلقي في الاتفاقيات إلا على عاتق الدول.

جاء في ٤ -٢: «تلتزم إمارة أفغانستان الإسلامية، بأن تتعامل مع الباحثين عن لجوء سياسي أو إقامة وفقا لقواعد قانون الهجرة الدولي والالتزامات الواردة في الاتفاقية، حتى لا يشكل هؤلاء الأفراد تهديدًا لأمن الولايات المتحدة». وجاء في البند ٥-٢: «تلتزم إمارة طالبان الإسلامية، بانها لن تصدر تأشيرات دخول أوجوازات سفر أو تصاريح سفر أو أي وثائق قانونية أخرى لدخول أفغانستان، لهؤلاء الذين يشكلون خطرًا على أمن الولايات المتحدة».

بماذا نخرج من التحليل السابق؟

لدينا اتفاقية تنطوي على نوعين من النصوص.

نصوص قاطعة الصياغة والدلالة، سنجدها داخل تحديدها لالتزامات الطرفين، وأخرى غير قاطعة الصياغة ولكنها واضحة الدلالة، نجدها داخل تعريفها المراوغ لهوية الطرف الأفغاني.

تشكل النصوص القاطعة صلب الاتفاق المعلن موضع التحليل، وتشير النصوص غير القاطعة إلى وجود صفقة سياسية مكملة خلف هذا الاتفاق المعلن.

ماهي عناصر الصفقة الخلفية المكملة؟

كما نستدل من النصوص غير القاطعة سوف تتخلى واشنطن عن الحكومة الأفغانية الراهنة، وتسمح لطالبان باستعادة السلطة وإعادة بناء نظامها السياسي السابق مع بعض التعديل والتهذيب، عبر عملية سياسية مركبة يصعب تصور مسارها، لكنها ستتكون عبر مزيج من المسار التفاوضي الذي سيضم عدة أطراف أفغانية، وتطويع واشنطن لنظام كابول ورفعها للحماية العسكرية والسياسية عنه، وتسامح سياسي وعسكري محسوب مع طالبان.

وماهو المقابل من جهة طالبان؟

يبدو الثمن الذي أوردناه وتعهدت رسميا بدفعه كافيا للمقابل الأمريكي، ولكن من المرجح وجود ثمن آخر ستدفعه في إطار الصفقة غير المعلنة، سيتخذ غالبا شكل ترتيبات أمنية ضامنة لالتزام طالبان الفعلي بتعهداتها في نطاق سلطتها، وتقديم ما لديها من معلومات عن الشبكات الإرهابية الموجودة خارج نطاق نفوذها.

وتبدو مكاسب طالبان الواردة في الاتفاقية كافية تمامًا لتفسير موقفها، وما يحتاج لتحليل هو الموقف الأمريكي. اقتحمت واشنطن أفغانستان بعد ١١ سبتمبر ٢٠٠١ من أجل استئصال تنظيم القاعدة، والقضاء على دولة طالبان التي تحولت إلى قوة استقطاب ومجال لنمو تنظيمات الإرهاب العالمي. وبعد ما يقرب من عقدين من التدخل الأمريكي تراجعت قوة تنظيم القاعدة داخل أفغانستان إلى حد كبير ولم يعد يشكل تهديدًا عالميًا، ولكن طالبان بعد تراجع لسنوات استعادت قوتها وباتت تسيطر على أغلب البلاد.

ولكن أفغانستان ذاتها ظلت على مدى العقدين الأخيرين من أعلى دول العالم في معدل الإرهاب، وفي عام ٢٠١٨ احتلت المكانة الأولى بنسبة زيادة ٧١٪ بالمقارنة بعام ٢٠١٧ في عدد قتلى الإرهاب، وفي نفس العام شهدت ١٦ حادثًا من أخطر ٢٠ حادثًا إرهابيًا في العالم.

وسنجد تفسيرًا لهذا داخل وضعها السياسي، بما ينطوي عليه من انقسامات سياسية وعرقية مصحوبة بصراعات عسكرية متواصلة.

ورغم محدودية دور تنظيمات الإرهاب العالمي المتوطنة داخل أفغانستان في هذا العنف، تظل أفغانستان قادرة بحكم ذات الخصائص على اجتذاب هذه التنظيمات وتوطينها وتطويرها. إلا أن قدرة تنظيمات الإرهاب العالمي المتوطنة في أفغانستان أو خارجها، على الوصول للولايات المتحدة وأوروبا قد أضحت خلال السنوات الأخيرة محدودة، في إطار المواجهة الاستراتيجية الناجحة.

ونجد دليلا على ذلك في الإحصائيات. في عام ٢٠٠٧ وصلت أحداث الإرهاب لذروتها بمعدل ١٤,٤١٤، ثم أخذت في الانخفاض لتصل عام ٢٠١٢ إلى ٦,٧٧١ فقط . لكنها قفزت في عام ٢٠١٤ مع صعود داعش وبوكو حرام إلى ١٣,٤٨٢، لتأخذ في الهبوط مع الحملة الدولية ضدهما لتصل عام ٢٠١٨ إلى ٨,٠٩٣، وبالتوازي مع ذلك هبط عدد ضحاياها بنسبة ٥٢٪.

وفي هذا السياق هبط إعداد قتلى الإرهاب في الشرق الأوسط بنسبة ٧٠٪ عام ٢٠١٨ بالمقارنة بعام ٢٠١٧، وفي ٢٠١٨ كانت الجماعات الإسلامية مسؤولة عن ٦,٨٪ فقط من ضحايا الإرهاب في أوروبا، وحادثان فقط من ٥٧ حادثا في أمريكا.

ويمنحنا التحليل السابق العامل الأول الصانع للقرار الأمريكي. لم يعد الإرهاب العالمي بفعل المواجهة الناجحة وتفكيكية، قادرا على الوصول المؤثر إلى أوروبا وأمريكا. وهو يتراجع بحدة في الشرق الأوسط أي أكبر مصادر تصديره للغرب، وفي وجودة المكثف داخل أفغانستان يتجه كليا إلى الداخل وعاجز عن التمدد صوب الغرب. وهو ما يعني إمكانية التعايش الأمريكي مع طالبان، بشرط ألا تتحول أفغانستان عند استعادتها لسيطرتها إلى موطن للإرهاب العالمي وإعادة تصديره، بل إلى قوة لمحاصرته والتعاون ضده.

واشنطن وطالبان .. سلام بعد الخصام؟

إميل أمين

"ما هو سر بعض دول العالم التي تحارب الجغرافيا مع أهلها وعليه تضحى مسألة احتلالها أمرًا غير ممكن مهما طال زمن الاحتلال، ومهما خيل للناظر أن الغازي بعديد قواته قادر على تغير أوضاعها وتبديل طباعها؟"

من بين بضع دول قليلة حول العالم تأتي أفغانستان كنموذج مؤكد ومقطوع به لمثل هذه الحالة، فمنذ زمن بعيد وتحديدا مع أواخر القرن التاسع عشر خشى البريطانيون على الهند، جوهرة التاج بالنسبة لهم، ولهذا قاموا باحتلال أفغانستان، وفي نهايات السبعينات من القرن العشرين كرر السوفييت التجربة، إذ اعتبروا أن الأمريكيين منشغلين في قضايا أخرى، ومع أوائل الألفية وبعد الاعتداء الإرهابي على نيويورك وواشنطن جاء الدور على الولايات المتحدة الأمريكية لتغير على أفغانستان، وتسعى لاحتلال البلد الذي لعبت فيه واشنطن دورًا لا يزال مثيرًا للجدل حتى الساعة وبالشراكة مع جماعة طالبان عينها.

أثبتت التجربة التاريخية أن ما من قوة احتلال قدر لها أن تسيطر على الأوضاع في أفغانستان، وكما انسحب البريطانيين فعل السوفييت، وعلامة الاستفهام في هذه السطور هل الانسحاب الأمريكي الأخير من أفغانستان اذا قدر له أن يكتمل، هو آخر انسحابات القوات المحتلة، وهل يضمن وهذا هو الأهم للأمريكيين سلاما دائما مع القوى الأفغانية المختلفة وفي المقدمة منها طالبان، التي باتت الرقم الصعب في المعادلة الأفغانية؟

في الأيام القليلة الماضية أعلن مسؤولون أمريكيون وأفغان أن الولايات المتحدة وحلفاءها في الناتو سيسحبون قواتهم من أفغانستان خلال ١٤ شهرا، وذلك حال إيفاء حركة طالبان بالتزاماتها بموجب اتفاق تم توقيعه في العاصمة القطرية في اليوم الأخير من شهر فبراير الماضي.

قبل أن يدلف دونالد ترامب إلى داخل البيت الأبيض وخلال حملته الانتخابية، كان الرجل قد قطع وعودا وأبرم عهودا على نفسه بالانسحاب من كافة البقاع والأصقاع المنتشرة فيها القوات الأمريكية، وقد اطلق صيحته الشهيرة: «أمريكا ليست شرطي العالم أو دركه»، وأن الدماء الأمريكية يجب أن تصان.

وها هو على بعد بضعة أشهر من الانتخابات الرئاسية في نوفمبر المقبل يكاد يقوم بسحب أكبر عديد من قواته، وحيث واحدة من أخطر الأماكن بالنسبة للجنود الأمريكيين.

غداة توقيع الاتفاق أشار ترامب إلى أن الأمر كان رحلة طويلة وشاقة في أفغانستان، وأنه حان الوقت بعد كل هذه السنوات لإعادة الجنود الأمريكيين إلى الوطن.

يمهد الاتفاق الذي أبرام بين الأمريكيين وبين طالبان لإحلال السلام في أفغانستان بعد أكثر من ١٨ عاما من الصراع، وقد جاء في البيان الأمريكي الأفغاني المشترك: «أن التحالف سيكمل سحب باقي قواته من أفغانستان في غضون ١٤ شهرًا من نشر هذا البيان المشترك، والاتفاق بين الولايات المتحدة وطالبان».

على أن علامة الاستفهام الرئيسة في هذه القراءة: «ما هو المطلوب من طالبان حتى يكتمل الانسحاب الأمريكي؟

بداية هناك مسألة الإفراج المتبادل عن الآلاف من الأسرى بين طالبان، وبين القوات الأفغانية الحكومية، ثم عودة طالبان إلى أفق الحياة السياسية الأمريكية، واستبدال التعاطي الطالباني التقليدي منذ ثمانينات القرن الماضي أي اللجوء إلى القوة والإرهاب إلى النمط الدبلوماسي، وأحداث حالة تواصل مع كافة الفعاليات السياسية الأفغانية، بحسب منطلقات اتفاقية السلام.

في هذا السياق هناك أكثر من سؤال يطل برأسه من نافذة الأحداث، ومن بين تلك الأسئلة هل الأمر مجرد مزايدة من الرئيس ترامب في طريقه لتعزيز موقفه في الانتخابات الرئاسية القادمة، أم أن ترامب يريد أن يجعل من طالبان شوكة وخنجر في خاصرة داعش التي تسعى حثيثا في العامين الأخيرين لتنقل مقر قيادتها إلى الأراضي الأفغانية؟

الشاهد أن هناك أصواتا عديدة تمضي في تحليل المشهد الأخير بعضها لا سيما من صقور اليمين الأمريكي يرفض الاتفاق ويرى انه حالة استسلام لطالبان ذات التاريخ الإرهابي، وكيف للأمريكيين أن ينسوا أو يتناسوا انها كانت الخلفية اللوجستية التي انطلق منها رجال أسامة بن لادن نهار الحادي عشر من سبتمبر ٢٠٠١ ليهدموا البروج الأمريكية المشيدة ويسقطوا نحو ثلاثة آلاف قتيل في مشهد لم تشهده الولايات المتحدة الأمريكية منذ زمن بيرل هاربور وحتى الساعة.

لكن على الجانب الآخر هناك من يرى أنه حان الوقت لإنهاء أطول حالة قتال أمريكي خارج البلاد استمرت لـ١٩ عاما، ما يعني أن مواليد عام غزوتي نيويورك وواشنطن بحسب زعيم القاعدة، قد باتوا جنودا يقاتلون الان على الأرض هناك.

وعند الداعمين لاتفاق ترامب مع طالبان كذلك انه ربما يكون هذا الاتفاق افضل اتفاق يمكن أن تخرج به الولايات المتحدة الأمريكية دون أن تنتظر جيلا آخر، فقد تم تفويت فرص ماضية لإبرام اتفاق، وأصبح الوضع فقط أكثر سوءا بالنسبة للولايات المتحدة بدلا من أن يتحسن.

الذين يتطلعون لأن يمضي الاتفاق قدما مع طالبان من امثال «جاريت بلانك» المبعوث الأمريكي السابق إلى أفغانستان في زمن الرئيس الأمريكي السابق باراك أوباما يرون انه كان للأمريكيين ذات يوم نفوذ اكبر في شرق آسيا عامة وفي الداخل الأفغاني خاصة، وكان من الممكن التوصل إلى اتفاق أفضل في أي مرحلة قبل اليوم، ولم تفعل أمريكا ذلك لأنها تصورت انها صاحبة حدود لا تمد ولا تسد، الأمر الذي أظهرت الأيام عدم صحته، وعليه فانه ربما يكون اتفاق الغد أسوأ من اتفاق اليوم.

هل يمكن لهذا الاتفاق أن يثبت وأن يكون وسيلة لتعزيز السلام بين الحكومة الأفغانية الرسمية التي تقف واشنطن بجانبها منذ نحو عقدين من الزمن، وبين طالبان من ناحية، ومن ناحية أخرى بين الولايات لمتحدة الأمريكية وبين طالبان؟

يحار المرء في الجواب سيما إذا توقف أمام تصريحات الرئيس ترامب، وهو الرجل المعروف بتقلب مواقفه ما بين الليل والنهار، فقد أشار في معرض حديثه عن الاتفاق إلى أن القوات الأمريكية كانت تقتل الإرهابيين في أفغانستان «بالآلاف»، والان حان الوقت لشخص آخر للقيام بهذا العمل وستكون طالبان، وقد تكون دولا محيطة».

ما الذي يفهم من التصريح السابق؟

أغلب الظن يفيد بأن ترامب لا يقيم وزنا بصورة أو بأخرى للوضع الداخلي الأفغاني، ولا للتوازنات الاستراتيجية بين الأطراف الأفغانية المتناحرة من بضعة عقود، بقدر ما يهمه ان يجد «متعهدا»، أو «وكيل»، يرفع عنه عبء قتال الإرهابيين، من الدواعش أو القاعدة أو أي جماعة أخرى تسعى لان تجعل من أفغانستان موقعا وموضعا لها.

أضف إلى ذلك قوله: «اعتقد أن طالبان تريد فعل شيء لإظهار أننا لا نضيع الوقت»، ملوحًا إلى إمكانية الرجوع في الاتفاق قائلا: «إذا حدثت أشياء سيئة، سوف نعود بقوة مثلما لم يحدث من قبل».

الحديث عن السلام بعد هذا الاتفاق يستدعي استعادة ما صرح به الممثل الأمريكي الخاص لأفغانستان «زلماي خليل زاد»، والذي قال «لقد وقعنا اتفاقا مع طالبان يحقق أهداف الولايات المتحدة، ويضع أفغانستان على مسار السلام».

هذا التصريح جعل الكثيرين يتساءلون وجلهم مخلصي التساؤل والبحث عن الجواب هل ما نراه هو اتفاق سلام يسعى لان يستتب الأمن في الداخل الأفغاني قولا وفعلا، أم أن الأمر مجرد خطة للولايات المتحدة لتتمكن من الخروج من أفغانستان؟

يكتب الصحفي الأمريكي «ديفيد غي سانكر» في صحيفة النيويورك تايمز الشهيرة، ما يجعلنا نعتقد في أن الاهتمام الأمريكي الكبير والحقيقي يتمثل في الخلاص من هذا العبء المزمن المسمى أفغانستان، بعدما كانت شهوة قلب بوش الابن ان تخوض بلاده حرب جديدة بالقرب من الروس والصينيين.

وعند الكاتب الأمريكي عينه أن ترامب يدرك أن الناخبين مهتمون بأمر واحد: وضع حد للمشاركة في حرب أنهت عامها الـ١٨ وتنطوي على أهداف متغيرة، ولم يدع الرئيس الأمريكي ترامب مجالا للشك في أن أولويته في أفغانستان، هي معاهدة سلام تؤهله لادعاء الوفاء بوعوده بسحب القوات الأمريكية من هذا البلد، لكن الكثيرين من مساعديه السابقين في مجلس الأمن القومي يقولون انه أقل اهتماما بسلام فعلي في تلك البلاد، وهذا ما يثير مخاطرة كبرى على ترامب هناك.

المخاوف الحقيقية تجاه مستقبل أفغانستان تسترجع ما حدث عام ١٩٧٣ حين انسحبت الولايات المتحدة الأمريكية من فيتنام، وتركت الحلفاء في مازق كبير، وهو الأمر نفسه الذي يمكن أن يتكرر بالفعل إذا وجدت حكومة كابول نفسها في مواجهة طالبان بمفردها، إذا انتكست على الاتفاق الاخير، وساعتها حكما سوف تكون عملية إعادة عقارب الساعة إلى الوراء مسألة شاقة ومربكة قد لا يقوى عليها ترامب، وتفقد واشنطن حضورها الذي كان وهذا أمر لفت إليه الجنرال «دافيد بترايوس» الرجل الخبير والمحنك في أعمال القتال العسكري قائد القوات الأمريكية سابقا في العراق ومدير الاستخبارات المركزية الأمريكية من قبل.

ولعل أفضل ما قيل في إشكالية الاتفاقية هذه هو ما ورد عبر وزارة الخارجية الإيرانية في بيان لها أشارت فيه إلى أن: «السلام المستدام في أفغانستان يتم عبر الحوار الأفغاني الأفغاني وبمشاركة القوى السياسية المختلفة بما فيها طالبان».

البيان الإيراني يشير إلى جزئية جوهرية بالفعل وهي أن دول الجوار الأفغاني ينبغي أن تؤخذ ملاحظاتها بعناية وهذا أمر مهم بالفعل، إذ لا يمكن على سبيل المثال أن يتم اهمال النظرة الروسية لما يجري على الحدود معها، أو إغفال رأي الصين وهي الدولة والقطب الآسيوي الأكبر، وقد بات لها حضور فاعل هناك، عطفا على إيران نفسها أكثر دولة تأثرت بما جرى على أراضي أفغانستان العقدين الماضيين وهي أيضا الدولة التي سوف تتأثر مستقبلا بالسلم أن تفشى في الداخل الأفغاني، وبالحرب إذا عادت تضرس بأسنانها أبناء الشعب الأفغاني.

سلام أفغانستان في يد الفرقاء .. وأمريكا تنسحب

يسرا الشرقاوي

توقيع اتفاق السلام الذي طال انتظاره بين حركة طالبان الأفغانية وسلطات الولايات المتحدة الأمريكية، لا يعني بالضرورة أن أشكال المواجهات التالية على ساحة أفغانستان، ستكون بين طالبان من جانب، والحكومة الأفغانية بقيادة الرئيس أشرف غاني. فكرة أن الاتفاق الذي بدأ التفاوض بشأنه منذ نهاية عام ٢٠١٨، ولاقى ما لاقى من عقبات وخلافات، قد تم، وأن الانسحاب الأمريكي يعني إطلاق المواجهة المباراة بين فرقاء أفغانستان، تبدو فكرة بالغة التبسيط وغير واقعية.

ذلك المنطق في قراءة الأحداث يتوقف على عدد من العوامل. يتمثل أول العوامل في الدافع الأمريكي، والتفاعلات القائمة بين المؤسسات الأمريكية المختلفة فيما يخص اتفاق السلام مع طالبان.

مفهوم أن اتفاقية السلام والقبول الأمريكي بتنازلات، مثل عدم التزام حركة طالبان أولا بنزع السلاح، وإنما التزامها بـ«تراجع أعمال العنف»، مرجعه سياسي، أو بالأحرى انتخابي.

ركزت إدارة الرئيس الجمهوري دونالد ترامب منذ يومها الأول على عدد من المبادئ، منها تقليص الدور العسكري الخارجي للولايات المتحدة، وإعادة القوات الأمريكية إلى ديارها، في مخاطبة مباشرة لقاعدة الناخبين والمؤيدين المرهقين بفعل حروب وخسائر ما بعد اعتداء الحادي عشر من سبتمبر. وفي قرار ترامب بالانسحاب من سوريا، وما أحدثه من شقاق بين مؤسسات الحكم الأمريكي، خير مثال.

اتفاقية السلام مع حركة طالبان، وبند انسحاب ٥ آلاف جندي أمريكي، خلال ١٣٥ يوما، على أن يتم انسحاب باقي الـ١٢ ألف جندي خلال ١٤ شهرا، يعتبر دعما كبيرا لفرص ترامب خلال عام انتخابات التجديد الرئاسي. يعني ذلك أن النهاية وشيكة للحرب التي بدأت فعليًا في السابع من أكتوبر ٢٠٠١، فتكلفت حوالي ٢ تريليون دولار وأسقطت خسائر بشرية في قوات التحالف تقدر بنحو ٣٥٠٠ جندي، بينهم حوالي ٢٤٠٠ جندي أمريكي.

ولكن مقابل الاحتفاء الترامبي وتصريحاته بأنه قد يلتقي قادة طالبان بشكل شخصي خلال المستقبل القريب، يلاحظ حرص باقي مؤسسات الحكم الأمريكي على «لهجة» أقل اندفاعًا وأكثر «تحذيرًا».

فقد أكد وزير الخارجية الأمريكي، مايك بومبيو، على سبيل المثال، على مبدأ «التمهل»، فقد أكد في تصريحات واقعية رافقت توقيع الاتفاقية، «أعلم انه سيكون هناك إغواء لإعلان النصر، ولكن النصر بالنسبة للأفغان سيتحقق فقط إذا ما تحقق لهم العيش في سلام ورخاء». والأهم، ما كان من تصريحات أمريكية متعددة حول أن دوام الاتفاق ونجاحه مرهون بأداء جانب طالبان نصيبه من الالتزامات المقرة في الاتفاق.

ويمكن الجدل بأن الاتفاق ذاته، وليس حتى علاقة فرقاء أفغانستان قد تعرضت إلى ضربة مبكرة، إذا لم تتردد القوات الأمريكية في توجيه ضربة إلى معقل طالبان في إقليم هلمند بعد توقيع الاتفاق، وذلك ردا على اعتداء عناصر طالبانية على نقطة تفتيش. كولونيال سوني ليجيت، المتحدث العسكري الأمريكي في كابول، وصف الضربة بأنها «دفاعية»، مشددا على التزام الجانب الأمريكي بالسلام، وإن كان ملتزم أيضا بالدفاع عن «حلفائه». هناك إدراك أمريكي واضح إذن، أن مسألة الانسحاب من المشهد الأمريكي لن تكن «قاطعة»، وقد يكن هناك تراجع عن فكرة الانسحاب في أي وقت تسوء فيه الأمور، كما سبق وصرح الرئيس ترامب ذاته.

يعني ذلك أن فكرة المواجهة المباشرة بين فرقاء أفغانستان لن تكن وفقًا لنموذج إخلاء الساحة لهما. وحتى وإن تحقق ذلك، وهو مستبعد تماما، فإن النتائج لن تكن في صالح اتفاق السلام «الهش»، أو حتى عملية الاستقرار «الأكثر هشاشة» في أفغانستان. فيلاحظ أن العلاقات بين الجانبين، طالبان، والحكومة الأفغانية، لم تصل إلى القدر المطلوب من «الفاعلية» و«الإصلاح»، والذي كان يفترض تحقيقه قبيل الحديث عن انسحاب أمريكي.

فهناك العقبة الأساسية، وهو إقصاء طالبان للحكومة الأفغانية من المفاوضات التي مهدت للاتفاق.

ويلاحظ أيضا، التشدد الطالباني في ما يتعلق بعدد من النقاط بالغة الحساسية بالنسبة للسلطات الأفغانية. يتقدم هذه النقاط، انه بالرغم من التزام طالبان، وفقًا للاتفاق، بعدم السماح بأن تصبح أفغانستان قاعدة لنشاط التنظيمات والحركات الإرهابية الدولية، إلا أن طالبان، أيضا، حرصت على تجنب وصف تنظيم «القاعدة»، المدبر لأحداث الحادي عشر من سبتمبر، بأنه «إرهابي» وفقًا لاتفاق السلام الرسمي. كما أن النقاط الأهم، مثل « وقف إطلاق النار الفعلي» سيتم التفاوض بشأنها لاحقًا بين الجانبين الطالباني والأفغاني الرسمي.

فكرة التفاوض على وقف إطلاق النار في أعقاب تأمين اتفاق على بدء الانسحاب الأمريكي أولا، تبدو انتصارًا مدويًا لطالبان، لا تنال منه تأكيدات الإدارة الأمريكية لجانب الحكومة الأفغانية بالتواجد والدعم. ولا حتى تنال منه ضربة هلمند. فيمكن تصور هذه المفاوضات وحالات الصعود والهبوط، التي ستشهدها، خاصة مع الخلافات الداخلية بالحكومة الأفغانية من جانب، وإحساس عنصر طالبان بالقوة من جانب آخر.

فبخلاف، فرض طالبان الكثير من شروطها خلال عملية التفاوض الأخيرة، هناك إحساس لدى قادتها بالقوة، ليس متمثل في إخراج القوات الأمريكية فحسب و«هزيمة خيلاء البيت الأبيض أمام العمة البيضاء»، وفقا لتصريح المسئول الإعلامي لطالبان على هامش توقيع اتفاق السلام، وإنما أيضًا في ما يكشفه الواقع الميداني.

فوفقا لصحيفة «نيويورك تايمز» أن الربع الأخير من عام ٢٠١٩، شهد ارتفاع كبير في تعداد العمليات التي قامت بها عناصر طالبان، حتى أن الصحيفة الأمريكية قدرتها بحوالي ٨٢٠٤ هجومات، في أعلى نسبة على مدار العقد الأخير. ذلك الشعور بالقوة، يرافقه صعوبة في تقدير الحجم الحقيقي للخسائر التي لحقت بصفوف طالبان، يدعم شعور قياداتها بأنها تقوم بالتفاوض من منطلق قوة.

والعقبات لا تتوقف عند هذا الحد فيما يخص علاقة الفرقاء في مرحلة ما بعد الانسحاب الأمريكي المفترض. فهناك أيضا مسألة «السجناء». فمن أهم البنود التي يفترض بدء التفاوض بشأنها، ما يتعلق بإطلاق السلطات الأفغانية سراح حوالي ٥ آلاف سجين محسوبين على الجانب الطالباني، فيما يفترض أن يبادر الجانب الأخير بإطلاق سراح نحو ألف من العناصر العسكرية الحكومية .

تلك المسألة تحديدًا من أهم المسائل التي لاقت تعنت واعتراضات من جانب السلطات الأفغانية. ويرافق مسألة السجناء، مسألة «اقتسام السلطة»، والرؤية المستقبلية لتوجيه البلاد، وتلك تحديدًا تعتبر «أم الخلافات»، خاصة في ما يتعلق حول اختلاف الرؤى بين الجانبين حول مسألتي حقوق المرأة ووضعية الأقليات في أفغانستان. وبمقدار اشتعال العنف في أفغانستان بشكل يفوق السيطرة، ستكون هيمنة طالبان وفرضها قواعد قمعية كسبيل جديد لاعتبار أفغانستان، فيتنام الجديدة بالنسبة للمؤسسات العسكرية والدبلوماسية الأمريكية. خلافات الفرقاء في أفغانستان لن تنتظر تحقيق الانسحاب الأمريكي، ذلك إذا ما تحقق فعلا.

عُمان
العرب و العالم
politics@omandaily.om
الثلاثاء ١٥ من رجب ١٤٤١هـ الموافق ١٠ من مارس ٢٠٢٠م العدد ١٤١٦١
Tuesday 10 March 2020 - Edition No 14161

يهدف للفصل بين الفلسطينيين والمستوطنين وضم الكتل الاستيطانية

الاحتلال الإسرائيلي يصادق على شق «شارع السيادة» شرقي القدس المحتلة

فلسطين - وكالات: أعطى وزير الدفاع الإسرائيلي نفتالي بينيت أمس، الضوء الأخضر لشق شارع يفصل الفلسطينيين عن الإسرائيليين، ويتيح ضم الكتلة الاستيطانية «معاليه أدوميم»، وتنفيذ المخطط الاستيطاني «E١»، شرق مدينة القدس الشرقية.

وقال بينيت في تغريدة على حسابه في موقع تويتر «وافقت على مشروع (طريق السيادة) الذي يربط معاليه أدوميم بالقدس، هذا يعني أن الفلسطينيين سيتنقلون بين قرية الزعيم الفلسطينية ومنطقة عناتا دون المرور عبر مستوطنة يهودية - وستتمكن إسرائيل من البناء في المنطقة «E١» - (إي واحد)».

وكان رئيس الوزراء الإسرائيلي قد أعلن الشهر الماضي المصادقة على بناء ٣٥٠٠ وحدة استيطانية شمن المشروع الاستيطاني «E١» الذي يربط الكتلة الاستيطانية «معاليه ادوميم» مع القدس الغربية على آلاف الدونمات من الأراضي الفلسطينية.

وأضاف بينيت: «سيؤدي الطريق إلى تحسين نوعية حياة السكان (المستوطنين) في المنطقة، وتجنب الاحتكاك غير الضروري مع السكان الفلسطينيين والأهم من ذلك، السماح باستمرار بناء المستوطنات».

وتابع وزير الدفاع الإسرائيلي «نحن نطبق السيادة بالأعمال وليس الأقوال، وسنواصل القيام بذلك».

وكانت إسرائيل قد صممت الشارع بالأساس لتمكين الفلسطينيين من الانتقال بين شمالي وجنوبي الضفة الغربية، دون الحاجة للمرور في المنطقة المنوي تنفيذ مشروع «E١» فيها.

ويعني إعلان وزير الدفاع الإسرائيلي أن كتلة «معاليه أدوميم» الواقعة على أراضي الضفة الغربية المحتلة، ستكون أول مستوطنة تضمها إسرائيل. وكانت خطة «صفقة القرن» المزعومة سمحت لإسرائيل بضم أجزاء واسعة من الضفة الغربية.

وقد أعلن رئيس الوزراء الإسرائيلي نتانياهو، في أكثر من مناسبة بالأشهر الأخيرة عزمه ضم غور الأردن وشمال البحر الميت وجميع المستوطنات الإسرائيلية المقامة على أراضي الضفة الغربية، ومساحات واسعة من الأراضي في محيطها.

وتعكف لجنة إسرائيلية-أمريكية على تحديد المناطق التي ستضمها إسرائيل بالضفة الغربية توطئة لاعتراف أمريكي لاحق بهذا الضم، تنفيذا لصفقة القرن المزعومة.

في غضون ذلك ، قالت وزارة الخارجية والمغتربين الفلسطينية، إن محاولات فرض السيادة الإسرائيلية على منطقة E١ تُوجه ضربة قاصمة لجميع الجهود الدولية الرامية الى إطلاق عملية سلام ومفاوضات جدية تفضي إلى تطبيق مبدأ حل الدولتين، وتعتبر استهتاراً إسرائيلياً رسمياً بالشرعية الدولية وقراراتها.

وأضافت الوزارة في بيانها أمس، «تواصل دولة الاحتلال اتخاذ المزيد من الإجراءات والتدابير والقرارات الاستعمارية التوسعية الهادفة إلى تعميق الاستيطان في الأرض الفلسطينية المحتلة عامة، والقدس ومحيطها بشكل خاص، وتعمل بشتى الوسائل والأساليب على تحقيق التواصل الجغرافي بين المستوطنات والتجمعات الاستيطانية والبؤر العشوائية المنتشرة بطول وعرض الضفة الغربية المحتلة، عبر شق المزيد من الشوارع والطرق الاستيطانية الضخمة التي تلتهم المزيد من أراضي المواطنين الفلسطينيين.

وأدانت الوزارة عمليات الفصل العنصري التي تمارسها دولة الاحتلال في الأرض الفلسطينية المحتلة، وابتلاعها لمساحات واسعة من الضفة الغربية خاصة المنطقة المسماة E١، الذي من شأنه تكريس تحويل التجمعات السكانية الفلسطينية إلى مناطق معزولة تغرق في محيط استيطاني ضخم، وترتبط مواصلاتياً مع بعضها البعض، بما يُمكّن سلطات الاحتلال عزل عديد البلدات والقرى المحيطة بالقدس وفصلها بالكامل عن المدينة المقدسة، ويغلق الباب نهائياً أمام إقامة دولة فلسطينية بعاصمتها القدس الشرقية.

وطالبت المجتمع الدولي وعلى رأسها مجلس الأمن والاتحاد الأوروبي وكافة الدول التي تدعي الحرص على تحقيق السلام سرعة التحرك لوقف الأطماع الإسرائيلية في الأرض الفلسطينية.

وأكدت الخارجية أن عدم معاقبة دولة الاحتلال على انتهاكاتها الجسيمة للقانون الدولي وقرارات الأمم المتحدة يشجعها وفي ظل «صفقة القرن» على مواصلة تماديها في تكريس الاحتلال وتعميق الاستيطان، تمهيداً للإعلان عن قرارات ضم واسعة النطاق للأرض الفلسطينية المحتلة.

■ منظر جوي يُظهر مدينة بيت لحم الفلسطينية وضواحيها في الضفة الغربية التي تحتلها إسرائيل. رويترز

المقاومة الفلسطينية طوّرت من إمكانياتها وأدائها

الجهاد: سنرد بالمثل على أي عدوان ولم يطرح علينا «نزع السلاح»

غزة - الأناضول: جدد داود شهاب، القيادي في حركة الجهاد الإسلامي تأكيد حركته على حقّ المقاومة الفلسطينية في الدفاع على أي عدوان إسرائيلي، سواء استهدف أحد القيادات الفلسطينية أو أبناء الشعب.

ونفى القيادي شهاب، في حوار أجرته وكالة «الأناضول»، أن يكون ملف «نزع سلاح المقاومة»، قد طرح على حركته من أطراف إقليمية أو دولية.

كما نفى شهاب الأنباء التي تحدثت عن وصول دعوة مصرية رسمية للحركة، لزيارة العاصمة القاهرة، للقاء مسؤولين.

وقال ، إن وفدا من حركته برئاسة الأمين العام زياد النخالة، سيتوجه قريبا إلى العاصمة الروسية، موسكو، للقاء مسؤولين، تلبيةً لدعوة رسمية.

العدوان الإسرائيلي

جدد القيادي في «الجهاد الإسلامي» تأكيد حركته على حقّ المقاومة الفلسطينية في الدفاع على أي عدوان إسرائيلي، سواء استهدف أحد القيادات الفلسطينية أو أبناء الشعب.

وشدد على أن «الرد بالمثل» على أي عدوان في «ذات الوقت»، هو الخيار المقاومة الفلسطينية الذي تم اتخاذه بالإجماع، على حدّ قوله.

وتابع «الحق في الرد والدفاع عن النفس، هو حق كفلته جميع المواثيق والقوانين الدولية، في عدم وجود رادع دولي ضد إسرائيل يوقف جرائمها ويكبح جماح التطرف».

التهديد بالاغتيال

جدد شهاب تأكيد حركته على أنها «سترد في حال ارتكب الاحتلال الإسرائيلي أي عملية اغتيال». وقال إنه تم «أخذ التدابير والاحتياطات اللازمة لمنع الاحتلال من الوصول إلى أي شخصية في الحركة».

واستكمل قائلاً : «الحيطة والحذر أساسان ومطلوبان في عمل سرايا القدس والجهاد الإسلامي».

وذكر أن الفلسطينيين يخوضون معركة «تحرير الأرض، والدفاع عن النفس في سبيل الحرية والكرامة، وفي إطار ذلك يتم تقديم تضحيات كبيرة».

تطور أداء المقاومة

قال شهاب إن المقاومة الفلسطينية في قطاع غزة، وكتائب «سرايا القدس»، «طوّرت من أدائها وإمكانياتها وعتادها»، وهذا ما كان واضحا خلال جولة التصعيد الأخيرة، التي شنّتها إسرائيل على القطاع منتصف الشهر الماضي.

واستكمل قائلاً «المقاومة في حالة تطور دائم ومراكمة القوة، لأننا نعيش حالة تحدّي حقيقية في ظل استمرار الاعتداءات الإسرائيلية».

وبيّن أن تطور أداء «سرايا القدس»، خلال جولة التصعيد الأخيرة، بدا واضحا من خلال «الخسائر البشرية الأقل، وتركيز كثافة النيران، وإدارة أفضل للمعركة على كل المستويات».

سلاح المقاومة

وفي ظل إعادة طرح بند نزع «سلاح المقاومة» بغزة، في صفقة القرن المزعومة، وعبر الإعلام الإسرائيلي، نفى شهاب أن يكون طرف دولي أو إقليمي قد طرح عليهم هذا الملف.

وقال «لم يطرح علينا نزع سلاح المقاومة من قبل أي طرف، لا في مباحثات وقف إطلاق النار أو تفاهمات التهدئة وإجراءات كسر الحصار، التي يتم البحث في آليات تنفيذها».

وشدد على أن حركته «لا تقبل في أن يطرح ذلك الخيار على طاولة الحوار أو النقاش مع أي أحد».

وأضاف «ما يمكن أن نتحدث عنه بخصوص السلاح، هو كيف يمكن أن يزداد ونكتسب خبرات جديدة في مسألة الحصول عليه وتصنيعه، هذا الذي يمكن أن نبحثه».

مسيرات العودة

وفيما يتعلق باستئناف مسيرات العودة قرب الحدود الشرقية لقطاع غزة، قال شهاب إن هذه المسيرات ستدخل عامها الثاني، في ٣٠ مارس الجاري، في الذكرى الـ(٤٤) لـ «يوم الأرض». وبيّن أن هذا اليوم سيتم إحياء ذكراه بمسيرات حاشدة تنطلق قرب حدود القطاع.

وأوضح أن التحضيرات «تجري على قدم وساق لإطلاق مسيرات كبرى على امتداد المناطق الشرقية لقطاع غزة، إذ يشارك في تلك التحضيرات كل الشرائح المجتمعية».

وانطلقت مسيرات العودة في ٣٠ مارس ٢٠١٨، وتوقفت (مؤقتا) نهاية العام الماضي. وقمع الجيش الإسرائيلي تلك المسيرات السلمية بعنف، مما أسفر عن استشهاد عشرات الفلسطينيين، وإصابة الآلاف.

الدور المصري

ونفى شهاب، الأنباء التي قالت: إن مصر قدّمت دعوة رسمية لحركة «الجهاد الإسلامي»، لزيارة القاهرة.

وقال في هذا الصدد «حتى اللحظة لا يوجد دعوات مصرية رسمية لزيارة القاهرة، هذا لا يعني أننا لا نذهب لمصر، الاتصال مفتوح بيننا». وأكد شهاب على أن الاتصالات بين حركته والجانب المصري، مستمرة طوال الوقت بحكم اعتبارات كثيرة.

واستكمل قائلاً «من تلك الاعتبارات، أنها رعى لاتفاق وقف إطلاق النار، وكل الاتفاقات التي تلت الاتفاق الذي أنهى الحرب التي شنّها الاحتلال على القطاع صيف ٢٠١٤، والذي تمّ برعاية مصرية».

ونهاية ٢٠١٨، توصلت الفصائل الفلسطينية وإسرائيل، عبر وسطاء من مصر وقطر والأمم المتحدة، إلى تفاهمات تقضي بتخفيف الحصار عن القطاع، مقابل التهدئة ووقف الاحتجاجات الفلسطينية قرب الحدود.

لكن الحكومة الإسرائيلية، بحسب الفلسطينيين، لم تلتزم بشروط التهدئة، ولم تخفف الحصار عن القطاع.

وفي سياق آخر، قال شهاب إن حركته «منفتحة على كل من يقف إلى جانب القضية ويدعم الشعب الفلسطيني».

وأوضح أن هناك علاقات تربط حركته بدول عدة منها «مصر وروسيا وتركيا وإيران»، وغيرها من الدول الداعمة للفلسطينيين.

وندد بالمزاعم الإسرائيلية التي تدّعى أن الحركة تنفّذ «أجندات إيرانية» في غزة، واصفا ذلك بـ«الأكاذيب».

زيارة موسكو

قال شهاب إن حركته تلقّت دعوة رسمية لزيارة موسكو، للقاء عدد من المسؤولين الروس وعلى رأسهم وزير الخارجية سيرجي لافروف. وتعمل الحركة على تحضير الترتيبات اللازمة لإنجاز هذه الزيارة، بحسب شهاب.

ومن المقرر، وفق شهاب، أن يترأس الأمين العام لـ«الجهاد الإسلامي» زياد النخالة، الوفد الزائر لموسكو، والذي سيشارك فيه مسؤول الدائرة السياسية للحركة محمد الهندي، وأعضاء آخرين من المكتب السياسي والمسؤولين في الخارج.

ويتوقع أن يناقش الوفد، عدة ملفات مع المسؤولين الروس تتناول الشأن الفلسطيني العام، والأوضاع في قطاع غزة، إلى جانب الملفات الفلسطينية الداخلية وعلى رأسها المصالحة، كما قال. كما ستُقدّم الحركة للمسؤولين الروس «شرحا مفصلا حول المخاطر التي تتضمنها صفقة القرن الأمريكية المزعومة، على القضية الفلسطينية ومستقبل اللاجئين ومستقبل الشعب بشكل عام». وعن الدور الروسي في القضية الفلسطينية، قال شهاب إن القضية تهمّ كافة دول العالم وشعوبها.

وأضاف «الصراع مفتوح في فلسطين مع الاحتلال، بالنسبة لنا ليس لدينا مشكلة في أن تأتي روسيا، أو أن نذهب إليها، طالما نتسلّح بحقّنا ومبادئنا والتي لا يمكن أن يكون فيها أي مساحة للمناورة في الثوابت أو الرؤية لطبيعة هذا الصراع». وأضاف «لا مشكلة في تدخل أي طرف، لكن على أساس أن المشكلة الرئيسية تتمثل في وجود الاحتلال». وبيّن أن حركته «لن تترك مساحة إلا وستشغلها للإعلان عن موقفها الواضح والصريح، فيما يتعلق بحل الصراع، دون أي مناورة».

وأكد على أن الدور الروسي في القضية لن يكون بديلا عن المصري، مضيفا «لا يمكن لدولة أن تكون بديلة عن أخرى، لكل دولة روها الهام في دعم القضية؛ وهذا هو فهمنا للعلاقات مع مختلف الدول».

■ داود شهاب. «الأناضول»

الخلافات تطغى على سبل تشكيل الحكومة في إسرائيل

رام الله - (عمان) - أكدت تقارير إعلامية أن خلافات تسود كتلة «كاحول لافان» حول تشكيل حكومة ضيقة، كما أظهر استطلاع، نُشر أمس،أن نصف ناخبي هذه الكتلة يعارضون تشكيل حكومة كهذه بدعم من القائمة المشتركة، رغم أن المشتركة نفسها لم تعلن حتى الآن أنها ستدعم حكومة يشكلها رئيس «كاحول لافان»، بيني جانتس.

وذكر المحلل السياسي في صحيفة «معاريف» العبرية، بن كسبيت أمس، أن ثلاثة بين قادة «كاحول لافان» الأربعة، وهم جانتس ويائير لبيد وموشيه يعالون، يؤيدون تشكيل حكومة ضيقة، بحيث يشارك فيها «كاحول لافان» وتحالف «العمل - جيشر - ميرتس» وتكون مدعومة من الخارج من القائمة المشتركة، من دون حزب التجمع، ومن حزب «يسرائيل بيتينو» برئاسة أفيجدور ليبرمان.

ومن الجهة الأخرى، يتحفظ القيادي الرابع في «كاحول لافان»، جابي أشكنازي، من حكومة ضيقة، وحسب كسبيت، فإنه يفضل أن يدفع هذه المعارضة عضوا الكنيست من الكتلة، تسفي هاوزر ويوعاز هندل، وينتميان لحزب «تيلم» الذي يرأسه يعالون. وعضوا الكنيست هذان كانا ضمن الحلقة المقربة من زعيم حزب الليكود ورئيس الحكومة، بنيامين نتنياهو، وانشقا عنه بسبب خلافات.

وأضاف كسبيت، وكذلك أشارت إلى ذلك القناة ١٢ التلفزيونية، أن يعالون اجتمع مع هاوزر وهندل، أمس، و«تبادلا الاتهامات» ووُصف هذا الاجتماع بأنه «ليس جيدا».

وبعد ذلك، قال يعالون للقناة التلفزيونية إن أي قرار تتخذه قيادة «كاحول لافان» سيتم تنفيذه لكن هندل وهاوزر يعتزمان التصويت في الكنيست ضد حكومة ضيقة يشكلها رئيس كتلتهما.

ونقل كسبيت عن قيادي في «كاحول لافان» قوله بخصوص موقف عندل وهاوزر، إنه «إذا لم ينصاعا لطاعة الكتلة والولاء ليعالون، الذي أحضرهما إلى هنا وجعلهما عضوي كنيست، فإنهما مدعوان للاستقالة». وأضاف كسبيت أنه توجد شبهات في قيادة هذه الكتلة أن تحفظ أشكنازي نابع من مصالح شخصية ومن أفق سياسي يخططه لنفسه.

والادعاء المركزي لمؤيدي تشكيل حكومة ضيقة هو أن نتنياهو كان سيشكل حكومة لو كان بإمكانه الحصول على تأييد أي جهة، في إشارة إلى المشتركة. بينما يعتبر هاوزر وهندل أن تشكيل حكومة بدعم المشتركة هو «كارثة سياسية» ستؤدي إلى دفن «كاحول لافان»، وحصول اليمين في انتخابات رابعة على ٧٠ مقعدا في الكنيست، ما سيمكن نتنياهو من تشكيل حكومة وتنفيذ انقلاب قانوني - دستوري وسلطوي، وهذا سيكون «انتحارا بالبث المباشر».

وتابع كسبيت أن الرد على هذا الادعاء: «ما هو البديل بالنسبة لكما؟ الذهاب لانتخابات رابعة؟ أم إرغام ليبرمان على العودة إلى أحضان نتانياهو والليكود؟ وحكومة ضيقة ستخرجنا من الزحمة التي تغلق الدولة كلها، وستخرج نتانياهو من منصبه، وستتصدع كتلة اليمين التي شكلها وتتفكك. والحريديون لا يمكنهم السماح لأنفسهم بالبقاء خارج حكومة، والأمر نفسه ينطبق على نفتالي بينيت وأييليت شاكيد. ثمة حاجة إلى أعصاب قوية. وهذه الرافعة الوحيدة التي بإمكانها إرغام نتانياهو على تشكيل حكومة وحدة يكون فيها الثاني بالتناوب على رئاسة الحكومة». ويقول كسبيت بذلك أن «كاحول لافان» بحاجة إلى دعم القائمة المشتركة تكتيكيا فقط، من أجل تشكيل حكومة وحدة لاحقا. لكن يبدو أن هذا سيناريو ليس واقعيا أبدا، خاصة وأنه يقضي بتنازل نتانياهو عن رئاسة الحكومة، الآن ويعود إلى المنصب في مرحلة لاحقة، إذا تمت تبرئته من اتهامات الفساد ضده . كذلك أشار موقع «يديعوت أحرونوت» الإلكتروني أمس ، إلى خطة «كاحول لافان»، التي تقضي بما وُصف «حكومة وحدة من خلال نبضتين»، بحيث تقضي النبضة الأولى بتشكيل حكومة ضيقة بتدعم المشتركة من دون التجمع، وفي المرحلة الثانية توسيع هذه الحكومة بضم أعضاء كنيست من الليكود والحريديين إليها.

■ جانتس يتوسط أيمن عودة (يسار) وأحمد الطيبي

بدء التحقيقات والبحث الجنائي للقبض على الجناة

نجاة رئيس الوزراء السوداني من محاولة اغتيال في الخرطوم

■ أفراد الأمن بالقرب من سيارة أصيبت بأضرار بعد انفجار استهدف موكب حمدوك بالقرب من جسر كوبر في الخرطوم ، السودان . رويترز

الخرطوم-(أ ف ب): نجا رئيس الوزراء السوداني عبد الله حمدوك أمس من اعتداء «إرهابي» إثر تفجير استهدف موكبه في العاصمة الخرطوم بحسب ما أعلنت الحكومة السودانية ومسؤولون. وطمأن حمدوك عبر تويتر السودانيين بأنه بخير ويواصل نشاطاته.

وكتب علي بخيت مدير مكتب حمدوك على فيس بوك أن انفجارا وقع عند مرور سيارة رئيس الوزراء لكن لم يصب أحد.

وأكد التلفزيون الرسمي أن حمدوك تعرض «لمحاولة اغتيال وتم نقله إلى مكان آمن وهو بخير» قائلا «تعرض موكب رئيس الوزراء لتفجير إرهابي خلال توجهه إلى مكتبه صباح أمس وقد نجا رئيس الوزراء من الحادث».

وكانت الإذاعة السودانية الرسمية «إذاعة أم درمان» قالت في وقت سابق «تعرض رئيس الوزراء الدكتور عبد الله حمدوك لمحاولة اغتيال حيث تعرض موكبه لإطلاق نار وتفجير وتم نقل حمدوك إلى المستشفى».

وقال مجلس الوزراء في بيان تلاه أمام الصحفيين فيصل محمد صالح وزير الثقافة والإعلام الناطق باسم الحكومة إن موكب رئيس الوزراء «تعرض لتفجير إرهابي وإطلاق رصاص أسفل كبري كوبر ولم يصب رئيس مجلس الوزراء باي أذى وكذلك المجموعة المرافقة له»، ما عدا أحد أفراد الفرقة التشريفية الذي أصيب بشكل طفيف في كتفه.

وأضاف البيان أن حمدوك «يمارس مهامه بمكتبه وقد بدأت السلطات الأمنية إجراءاتها للتحقيق في الحادث».

وأشار البيان إلى انه «سيتم التعامل بالحسم مع المحاولات الإرهابية نحن نعلم أن هناك من يستهدف ثورة الشعب السوداني والمكاسب التي حققها»، لكنه أكد أن «مسيرتها مستمرة ولن تفقد بوصلتها».

وكتب حمدوك على حسابه على موقع تويتر «أطمئن الشعب السوداني إنني بخير وبصحة تامة وما حدث لن يوقف مسيرة التغيير».

وبث التلفزيون الرسمي صورا لحمدوك وهو يستقبل أعضاء تحالف الحرية والتغيير الذي قاد الاحتجاجات ضد الرئيس السابق عمر البشير وأعضاء مجلس الوزراء أمام مكتبه وهو يصافحهم ويبتسم وبدا في حالة جيدة.

وقال البراق النذير السكرتير الصحفي لرئيس الوزراء إن رئيس الوزراء « يترأس الآن اجتماعا لمجلس الوزراء وقبله ترأس اجتماعا مع قوى الحرية والتغيير». وأن «قوات أمنية من الشرطة والجيش طوقت مكان (الاعتداء) ووضعت حواجز حوله» وبدأت بجمع الأدلة.

ودعا تحالف الحرية والتغيير المواطنين إلى الخروج في مواكب قائلا «إننا ندعو كافة جماهير شعبنا في العاصمة للخروج في مواكب والتوجه إلى ساحة الحرية لإظهار وحدتنا». وقرب مكان الحادث في منطقة كوبر شمال العاصمة خرج العشرات وهم يهتفون «بالروح بالدم نفديك يا حمدوك».

وأكدت النيابة العامة بدء التحقيق وقالت في بيان «بدأت النيابة العامة التحقيقات وكان النائب العام حاضرا في مسرح الحادث وتواصل إدارة الأدلة الجنائية بالشرطة وكل أجهزة الدولة المعنية إجراءات التحقيق والبحث الجنائي للقبض على الجناة».

وأعلنت الولايات المتحدة عن دعمها الحكومة الانتقالية السودانية.

وقالت تايبور ناجي مساعد وزير الخارجية الأمريكي للشؤون الإفريقية «علمنا بالهجوم على موكب رئيس وزراء السودان عبد الله حمدوك، نراقب الوضع عن قرب والولايات المتحدة الأمريكية تدعم بصورة قوية القيادة المدنية للحكومة الانتقالية وتقف معها ومع الشعب السوداني».

وأعربت البعثة المشتركة للأمم المتحدة والاتحاد الأفريقي لحفظ السلام في اقليم دارفور غرب السودان (يوناميد) عن اسفها لمحاولة الاغتيال.

وقال رئيس البعثة جيريمايا ماما بولو في بيان «أصبنا بصدمة عميقة وحزن شديد إزاء هذا الحادث الخطير الذي يدل على أنَّ مرتكب هذا الفعل الشنيع يهدف الى إخراج الفترة الانتقالية عن مسارها واستهداف آمال الشعب السوداني في الانتقال الى السلام والحرية والعدالة».

وأضاف «تؤكد اليوناميد وقيادتها مجددا دعمهما الكامل لرئيس الوزراء الدكتور عبد الله حمدوك، في مساعيه لرؤية السودان من خلال انتقال ناجح بطريقة تحقق آمال الشعب السوداني وتطلعاته الى مستقبل سلمي ومستقر ومزدهر».

وندد رئيس الوزراء الإثيوبي آبي احمد بمحاولة الاغتيال وقال في بيان ان «الشعب السوداني دفع ثمنا عظيما من اجل خطوة غالية لخلق السلام، ومثل هذه الحادثة لا تعرقل هذه الخطوة فحسب ولكنها تهدد استقرار السودان».

مصر واليمن تتبادلان الرؤى الأمنية لمكافحة الإرهاب

القاهرة- عمان -نظيمة سعد الدين:

بحث اللواء محمود توفيق وزير الداخلية المصري والمهندس أحمد بن أحمد الميسري نائب رئيس الوزراء وزير داخلية الجمهورية اليمنية تبادل الرؤى الأمنية لمكافحة الإرهاب الذي يزور القاهرة حاليا علي رأس وفد من معاونيه لاستكمال المشاورات الأمنية التي أجراها الجانبان علي هامش مشاركتهما في فعاليات الدورة السابعة والثلاثين لمجلس وزراء الداخلية العرب، التي عقدت بالعاصمة التونسية مطلع الشهر الحالي.

وأعرب نائب رئيس الوزراء اليمني خلال اللقاء عن تقديره لمواقف مصر الداعمة لاستقرار الأوضاع السياسية والأمنية في اليمن، مؤكدا على تطلع بلاده إلى المزيد من التعاون الأمني لمواجهة ما تفرضه المرحلة الراهنة من تحديات مرتبطة بتنامي ظاهرة الإرهاب وانتشار التنظيمات المتشددة، كما أشار في السياق ذاته إلى رغبته في توسيع قاعدة استفادة كوادر الشرطة اليمنية من الخبرات المصرية الرائدة في مجالات التدريب على شتى التخصصات الأمنية، موجها الشكر لوزارة الداخلية المصرية لما توليه من اهتمام ورعاية للجالية اليمنية المقيمة في مصر، في إطار العلاقات الأخوية التي تربط بين الجانبين. ومن جانبه، أكد وزير الداخلية المصري على أهمية زيارة نظيره اليمني للقاهرة في إطار تبادل الرؤى الأمنية المتصلة بمكافحة الإرهاب والفكر المتطرف على المستوى الإقليمي.

وأكد الجانبان خلال اللقاء على ضرورة مواصلة التنسيق والتشاور بشأن القضايا الأمنية ذات الاهتمام المشترك من خلال قنوات الاتصال المعنية.

من جانب آخر قضت محكمة جنايات القاهرة التي عقدت في العباسية امس بمعاقبة المتهمين في القضية المعروفة إعلاميًا بـ« حادث قطار محطة مصر»، وتم الحكم على المتهم الأول بالسجن المشدد ١٥ سنة وإلزامه بدفع مبلغ تعويض ٨ مليون و٨٨٨ ألف جنيه تعويض، و١٠ سنوات للمتهم الثاني والثالث، و٧ سنوات للمتهم الرابع والخامس والسادس، حيث يواجه المتهمون تهم الإهمال والإخلال الجسيم، بما تفرضه عليهم أصول وظيفتهم ومخالفة دليل أعمال المناورة ولائحة سلامة التشغيل الصادرة عن جهة عملهم، وتزوير التوقيع في دفتر الحضور والانصراف.

وقد كشفت تحقيقات رئيس النيابة الكلية بشمال القاهرة، بإشراف المستشار حاتم فاضل المحامي العام الأول للنيابة، أن المتهم «ع.ف»، ٤٨ سنة، سائق الجرار، عبث بالمعدات والأجهزة الخاصة بالقطارات وبتسيير حركتها على الخطوط عن طريق قيامه بتعطيل إحدى وسائل الأمان المزود به الجرار قيادته رقم ٢٣٠٢ فأفقده منفعته وهي إيقاف الجرار إثر انفلاته من المحاشرة من دون قائده كما تلاعب بمجموعة حركة ذراع العاكس مما مكنه من استخلاص ذلك الذراع من موضعه حال كونه بوضع الحركة وقد نتج عن ذلك الوفاة والإصابة.

رفض شعبي للقوات الأمريكية

حشد تركي في منطقة خفض التصعيد بإدلب السورية

دمشق - عمان - بسام جميدة - وكالات:

تواصل القوات التركية حشد المزيد من قواتها في منطقة خفض التصعيد رغم اتفاق وقف إطلاق النار بإدلب السورية الذي تم الإعلان عنه منذ مساء الخميس الفائت بين الرئيسين الروسي والتركي، وأفادت مصادر إعلامية وأهلية أن رتلين عسكريين وصلا تباعا خلال مساء الأحد بلغ عدد الآليات التي وصلت في ساعة واحدة أكثر من ٢٥٠ شاحنة تحمل دبابات ومصفحات ومعدات عسكرية، والثاني يتألف مما يزيد عن ٦٠ آلية عسكرية من ضمنها دبابات وأسلحة ثقيلة، باتجاه منطقة خفض التصعيد.

ومع استمرار تدفق الأرتال التركية، فإن عدد الآليات التي دخلت الأراضي السورية منذ بدء وقف إطلاق النار الجديد بلغ ٦٠٠ آلية، بالإضافة لمئات الجنود.

وبذلك، يرتفع عدد الشاحنات والآليات العسكرية التي وصلت منطقة «خفض التصعيد خلال الفترة الممتدة من الثاني من شهر فبراير الجاري وحتى الآن، إلى أكثر من ٤٠٠٠ شاحنة وآلية عسكرية تركية دخلت الأراضي السورية، تحمل دبابات وناقلات جند ومدرعات وكبائن حراسة متنقلة مضادة للرصاص ورادارات عسكرية، فيما بلغ عدد الجنود الأتراك الذين انتشروا في إدلب وحلب خلال تلك الفترة أكثر ٩١٠٠ جندي تركي. وكان الرئيس التركي، رجب طيب أردوغان، قد أعلن أن بلاده أرسلت قوات إضافية إلى إدلب السورية بالاتفاق مع روسيا.

قال أردوجان عقب مباحثاته مع الرئيس الروسي، فلاديمير بوتين، في موسكو : «لقد أنشأنا نقاط المراقبة من أجل خفض التوتر في إدلب، تلك النقاط أخذت على عاتقها التحكم في وقف إطلاق النار وليس السيطرة على الميدان، في بعض الأحيان، توصلنا إلى اتفاق مع روسيا لإرسال تعزيزات لتحقيق الاستقرار في المنطقة».

وأعلنت وزارة الدفاع التركية، أمس، أنها ستعقد اجتماعا مع الوفد الروسي في العاصمة التركية أنقرة اليوم .

وأوضحت وزارة الدفاع التركية، في بيان لها، أن الاجتماع مع الوفد الروسي، يأتي في إطار الاتفاق الذي تم التوصل إليه في ٥ مارس في موسكو. واتفقت روسيا وتركيا على اتفاق حول فرض نظام وقف إطلاق النار في إدلب اعتبارا من الساعة ٠٠:٠٠ ليل الخميس/ الجمعة الماضي.

من جهة أخرى، تحدثت مصادر إعلامية وأهلية، عن قيام قوات تابعة للجيش الأمريكي، بمحاصرة مدينة البصيرة بالكامل بريف دير الزور الشمالي، ومنع الأهالي من الدخول والخروج إلى المدينة.

وفي الحسكة، تصدى عناصر من الجيش الحكومي السوري وأهالي قرية الكوزلية غرب بلدة تل تمر شمال الحسكة لرتل من القوات الأمريكي حاول الدخول إلى القرية وأجبروه على المغادرة والعودة.

وبذات الوقت قام عناصر تنظيم «قسد»، بقتل متظاهرا مدنيا وأصابوا آخرين بجروح بليغة، بعد أن استهدفهم بالرصاص الحي لدى ترديدهم شعارات مناوئة للقوات الأمريكية في أثناء مظاهرة خرجت أمس الأول تنديدا بممارسة القوات الأمريكية التي تقوم بسرقة النفط الوطني والممتلكات المدنية الخاصة، وذلك أمام مقر ما يسمى «المجلس المحلي» التابع لتنظيم «قسد» في بلدة «سفيرة تحتاني» غربي محافظة دير الزور السورية.

وتشهد مناطق تواجد القوات الأمريكية في سوريا، شرق الفرات، حالة من الرفض الشعبي للوجود الأمريكي في المنطقة، خصوصا بعد مقتل طفل سوري على يد القوات الأمريكية قبل أسابيع، خرج على أثرها مظاهرات واعتصامات في أكثر من مدينة سورية.

وفي سياق آخر، قرر مجلس الوزراء السوري تعليق الزيارات والرحلات مع دول الجوار (العراق والأردن) أفرادا ومجموعات بما فيها السياحة الدينية لمدة شهر، والدول التي أعلنت حالة الوباء لمدة شهرين. كما قرر المجلس إجراء الحجر الصحي الاحترازي لمدة ١٤ يوما للقادمين من هذه الدول للتأكد من سلامتهم. وقرر المجلس أيضا إيقاف الإيفادات الرسمية الخاصة بالدورات التدريبية أو أية فعاليات خارجية أخرى. وأكد المجلس على كل الجهات ذات العلاقة، التشدد بتنفيذ خطة وزارة الصحة للتأكد من سلامة القادمين ومتابعتهم وتم طلب التنسيق من وزارتي الصحة والنقل لإجراء الفحوصات لطواقم شاحنات الترانزيت وسفن النقل التجاري لتعزيز الإجراءات الاحترازية المتخذة.

■ مركبات عسكرية روسية تسير في قافلة من بلدة تل تمر إلى مطار القامشلي . أ ف ب

مقتل جنديين أمريكيين و٢٥ مسلحا خلال عملية عسكرية وسط شمال العراق

بغداد - عمان - جبار الربيعي- (وكالات):

ذكر بيان صادر عن القيادة المركزية الأمريكية أمس أن جنديين أمريكيين قتلا في وسط شمال العراق أمس الأول وهم برفقة قوات أمن عراقية في مهمة كانت تستهدف تنظيم «داعش» وأشار البيان إلى أنهما قتلا على يد «قوات معادية». وأضاف البيان أن هوية الجنديين لن يتم الإعلان عنها لحين إبلاغ ذويهما.

و قتل الجنديان خلال عملية عسكرية ضد مخابئ لتنظيم «داعش» في شمال العراق، بحسب ما أعلن التحالف الدولي الذي تقوده الولايات المتحدة في بيان أمس.

وأوضح البيان «نفذت قوة من إبطال جهاز مكافحة الإرهاب وبالتنسيق مع طيران التحالف الدولي، عملية إنزال جوي في منطقة جبال قرة جوغ جنوب قضاء مخمور، واشتبكت مع العصابات الإرهابية من فجر الأمس ولغاية فجر أمس مع ضربات جوية متلاحقة، وقد أسفرت العملية عن مقتل ٢٥ إرهابيًا وتدمير تسعة أنفاق، فضلا عن معسكر للتدريب».

وعلى خلفية التوتر بين طهران وواشنطن وسلسلة هجمات طالت المصالح الأمريكية في العراق حمّلت واشنطن مسؤوليتها لفصائل موالية لإيران، أعلن التحالف تعليق عملياته المشتركة في العراق.

ومنذ نهاية أكتوبر من العام الماضي أسفرت الهجمات الصاروخية ضد جنود ودبلوماسيين ومنشآت أمريكية في العراق عن مقتل متعاقد أميركي وجندي عراقي.وعلى الرغم من عدم تبني أي منها، تحمّل واشنطن فصائل مسلّحة موالية لإيران مسؤولية هذه الهجمات.

وعلى خلفية التوتر بين طهران وواشنطن وسلسلة هجمات طالت المصالح الأمريكية في العراق حمّلت واشنطن مسؤوليتها لفصائل أعلن التحالف تعليق عملياته المشتركة في العراق. لكن بيانًا من القيادة العسكرية العراقية أمس أكد أن العملية العسكرية تمت «بالتنسيق مع طيران التحالف الدولي».

وفي رد فعل غاضب على الضربة الأمريكية، عقد البرلمان العراقي جلسة في الخامس من يناير الماضي صوت فيها على تفويض الحكومة إنهاء تواجد القوات الأجنبية في العراق، بما في ذلك نحو ٥٢٠٠ جندي أمريكي.

سياسيا :كشف مصدر سياسي عراقي، عن السبب الرئيسي وراء زيارة أمين المجلس الأعلى للأمن القومي الإيراني علي شمخاني الى العراق. مبينا انه طرح إمكانية إبقاء رئيس الوزراء المستقيل عادل عبد المهدي بالمنصب لحين إجراء انتخابات مبكرة.

وقال المصدر ان «الهدف الرئيسي وراء زيارة امين المجلس الأعلى للأمن القومي الإيراني علي شمخاني الى العراق هو من أجل طرح إمكانية إبقاء رئيس الوزراء المستقيل عادل عبد المهدي بالمنصب لحين إجراء انتخابات مبكرة».

وأضاف ان «شمخاني التقى بقيادات سياسية وأبلغهم من خلال مستشار الأمن الوطني فالح الفياض بشأن ذلك». مبينا ان «عددا من القيادات رفضت هذا المقترح بينهم رئيس ائتلاف دولة القانون نوري المالكي ورئيس الجمهورية برهم صالح».

وكان رئيس الجمهورية الدكتور برهم صالح أستقبل أمس الأول في قصر السلام ببغداد، أمين المجلس الأعلى للأمن القومي الإيراني علي شمخاني.

وأكد الرئيس العراقي على أهمية تعزيز العلاقات الثنائية، وتطوير سبل التعاون في المجالات المختلفة خدمة لمصالح الشعبين الجارين، وضرورة التنسيق والعمل المشترك في مجال محاربة الإرهاب والتشدد، ودعم جهود العراق في الحفاظ على سيادته وأمنه، مشيدًا بعمق الروابط التأريخية والمصالح المشتركة بين العراق وإيران.

بدوره، جدد شمخاني موقف بلاده الداعم للعراق على مختلف الأصعدة، وحرصها على تعزيز العلاقات والتعاون في المجالات كافة.

كما جرى، خلال اللقاء، بحث آخر المستجدات على الصعيدين الإقليمي والدولي، والتأكيد على ضرورة اعتماد الحوار البنّاء لإنهاء الأزمات وتجنيب المنطقة المزيد من التوتر من أجل ترسيخ الأمن والسلم والدوليين.

ووصل امين المجلس الأعلى للأمن القومي الإيراني علي شمخاني، السبت الماضي الى العاصمة بغداد على رأس وفد سياسي وأمني رفيع المستوى، حيث التقى بعدد من المسؤولين العراقيين على رأسهم رئيس الجمهورية برهم صالح ورئيس الوزراء المستقيل عادل عبد المهدي ومستشار الأمن الوطني فالح الفياض ورئيس جهاز المخابرات مصطفى الكاظمي.

كما ألتقى رئيس الجمهورية الدكتور برهم صالح، في قصر السلام ببغداد، أمس الممثلة الخاصة للأمين العام للأمم المتحدة في العراق جينين هينيس بلاسخارت.

وجرى، خلال اللقاء، بحث تطورات الأوضاع العامة والحراك السلمي في العراق، والتأكيد على دعم المنظمة الأممية لجهود تشكيل حكومة جديدة تعبر عن إرادة العراقيين وتلبي مطالبهم وتطلعاتهم نحو حياة حرة كريمة.

كما تمت مناقشة سبل تعزيز التنسيق والتعاون المشترك بين العراق والأمم المتحدة من خلال إسناد عمل مؤسسات الدولة خاصة الصحية لمواجهة وباء كورونا، فضلًا عن ترسيخ ثقافة حقوق الإنسان وضمان حرية الرأي والتعبير.

وكشف نائب رئيس مجلس الوزراء العراقي السابق أمس عن تراجع المفاوضات القائمة بين الكتل السياسية لاختيار رئيس الوزراء المقبل إلى «المربع الأول».

وقال الأعرجي في بيان مقتضب، إن «مفاوضات اختيار رئيس الوزراء تراجعت إلى المربع الأول، وذلك بالعودة للبحث في آليات الترشيح». وأضاف أن «هذا يضعنا أمام احتمالية انتهاء المدة الدستورية دون اتفاق على أيّ مرشح».

في حين أكد النائب عن كتلة صادقون البرلمانية محمد البلداوي، استمرار الحراك بين القوى السياسية من أجل المجيء بشخصية «مستقلة غير جدلية» لتولي منصب رئيس الوزراء. مبينًا أن الحكومة المقبلة سيكون لها أدوار ومهام محددة وستتبنى ثلاث مفاصل رئيسية خلال هذه المرحلة. وقال البلداوي في تصريح صحفي، إن «الحكومة المقبلة سيكون لها أدوار ومهام محددة أبرزها الإعداد لإجراء الانتخابات المبكرة في مدة لا تتجاوز العام الواحد أو أكثر أو أقل لفترة معينة». مبينًا أن «الحكومة المقبلة ستتبنى ثلاثة مفاصل رئيسية خلال هذه المرحلة أولها المفصل السياسي والذي من خلاله إدارة العراق سياسيًا بشكل يجمع الفرقاء السياسيين تحت خيمة واحدة ويراعي العلاقات الخارجية للعراق بشكل متوازن مبني على المصالح المشتركة».

«أنصار اللّه» تطلق دعوة للسلام مع «التحالف العربي»

صنعاء- «عمان»- جمال مجاهد:

دعا وزير الخارجية (في حكومة أنصار الله) هشام شرف الرياض وأبو ظبي إلى اتخاذ خطوات نحو السلام» تؤدّي إلى خلق واقع استقرار وحسن جوار، وإدراك حقيقة أن اليمن بلد مستقل له سيادة ولا يعادي أحدًا ولا يحارب بالوكالة عن أحد.

وقال في بيان نشرته الليلة قبل الماضية وكالة الأنباء اليمنية، إن الوقت قد حان لصنع السلام داخليًا بين اليمنيين من جهة، وبين اليمن والسعودية والإمارات من جهة أخرى.

ودعا وزير الخارجية في الحكومة غير المعترف بها دوليًا، السعودية والإمارات إلى «النظر بعقلانية لتطورات الوضع الميداني واتخاذ قرار بالجلوس مع سلطات صنعاء، لبحث الترتيبات الخاصة بإنهاء تدخّلهما في اليمن تحت أي مبرّر أو هاجس أو بسبب الانحياز لتلك الجماعات الانتهازية التي لا يهمها سوى مصالحها الضيّقة دون أدنى اعتبار لمصلحة الملايين من اليمنيين ولا مصلحة تأسيس علاقات حسن جوار وأخوة».

وأكد هشام شرف أن تطورات الأوضاع السياسية والميدانية الأخيرة، أثبتت للعالم بما لا يدع مجالًا للشك أن مبرّر التحالف العربي الذي تقوده السعودية المعلن في شنّ حربه على اليمن، هو «مبرّر واه يدّعي إعادة شرعية لا وجود لها على أرض الواقع»، مؤكدًا أن الوقت قد حان لتحقيق السلام في اليمن.

وحثّ مجلس الأمن الدولي على الاضّطلاع بمسؤوليته وإعادة دراسة الواقع اليمني بجديّة، ورعاية مرحلة جديدة من التحرّك والإجراءات والترتيبات، التي من شأنها تحقيق وقف شامل وملزم لإطلاق النار يشمل الضربات الجوية، يرافقه رفع الحصار وفتح المنافذ البرية والبحرية والجوية، باتجاه إيجاد بيئة مواتية وحقيقية للمشاورات السياسية الهادفة لإحلال سلام عادل ومستدام.

وشدّد على أهمية أن يكون هناك مسارات واضحة المعالم ترعى المصالحة الداخلية بين الفرقاء اليمنيين وأطراف الصراع، وتحقيق مصالح وتطلّعات الشعب اليمني، ووقف التدخّلات الخارجية التي تحاول جرّ اليمن إلى حالة حروب بالوكالة من شأنها إبقاء وضع الحرب العبثية واللاسلم لسنوات مقبلة دون تحقيق أي تقدّم، لرفع المعاناة التي يعيشها اليمن وشعبه والوصول به إلى مرحلة الأمن والاستقرار.

وأكد أن اليمن لا يسعى لخلق أي عداوات أو أحقاد مع أشقّائه ولا يشكّل خطرًا على المنطقة أو الإقليم أو العالم، وأن شؤون إدارة وحكم اليمن تعود لخيارات شعبه ومؤسّساته وقواه السياسية وبرلمانه الذي سيختاره اليمنيون بكل حرية وأمام العالم، وصولًا لعملية سياسية ديمقراطية تلبي تطلّعات اليمنيين في الأمن والسلام والاستقرار والتنمية وعودة الحياة المدنية إلى أوضاعها الطبيعية.

واعتبر أن «الشرعية هم مجموعة أفراد كانوا في مواقع سلطة في فترات سابقة مع بعض مجاميعهم والعديد من المغرّر بهم يبحثون عن منافع شخصية»، مؤكدًا أنهم «بعيدون كل البعد عن المسرح السياسي الوطني منذ سنوات وجلّ همّهم استمرار مخصّصاتهم المالية والتجوّل من عاصمة إلى أخرى واستغلال سفارات اليمن». في غضون ذلك أكد الأمين العام لمجلس التعاون لدول الخليج العربية معالي الدكتور نايف فلاح مبارك الحجرف، على دعم دول مجلس التعاون للجهود التي يقوم بها المبعوث الخاص للأمين العام للأمم المتحدة إلى اليمن مارتن جريفيث، الذي التقاه في مكتبه بمقرّ الأمانة العامة في الرياض.

وسط صراع على السلطة

انفجاران في كابول خلال حفلي تنصيب غني وخصمه

■ الرئيس الأفغاني أشرف غني يتحدث خلال حفل تنصيبه كرئيس في كابول أمس. (رويترز)

كابول - (أ ف ب): تعمّقت الأزمة السياسية في أفغانستان أمس مع تنصيب كل من أشرف غني وخصمه الأبرز عبدالله عبدالله نفسيهما كرئيسين في حفلين متزامنين قطعهما انفجاران على الأقل.

وعزز الصراع على السلطة بين الرئيس أشرف غني ورئيس السلطة التنفيذية الأسبق عبدالله عبدالله المخاوف حيال الديمقراطية الهشة في أفغانستان في وقت تستعد الولايات المتحدة للانسحاب من البلاد عقب اتفاق أبرمته الشهر الماضي مع طالبان التي تبدو في وضع قوي وصفوفها موحّدة.

وقد تبنى تنظيم داعش الهجومين. وجاء في البيان الذي تناقلته حسابات متطرفة على تطبيق تلغرام «استهدف جنود الخلافة حفل تنصيب (أشرف غني) بالقرب من المقر الرئاسي» في كابول بعشرة صواريخ، دون أن يأتي على ذكر عبدالله عبدالله.

وجرت انتخابات في سبتمبر الماضي لكن لم يتم الإعلان عن فوز غني بولاية ثانية إلا الشهر الماضي بعدما تأجّل إعلان النتيجة مرارا وسط اتهامات بتزوير الانتخابات. وأثار الإعلان ردا غاضبا من عبدالله الذي تعهّد بتشكيل حكومته الموازية.

وأمس وصل غني الذي ارتدى الزي الأفغاني التقليدي وعمامة بيضاء اللون إلى القصر الرئاسي ليؤدي اليمين محاطا بأنصاره إلى جانب شخصيات سياسية بارزة ودبلوماسيين وكبار المسؤولين الأجانب بمن فيهم المبعوث الأمريكي للبلاد زلماي خليل زاد.

وقبل دقائق وفي جزء آخر من مجمّع القصر الرئاسي الواسع، نصّب عبدالله الذي حضر ببزة رسمية نفسه رئيسا متعهّدا «بحماية الاستقلال والسيادة الوطنية وسلامة الأراضي» في أفغانستان.

وفجأة، دوى صوت انفجارين بينما كان المئات يحضرون حفل تنصيب غني، ما دفع عددا منهم للفرار. لكن غني قال وسط أجراس الإنذار لمن لزموا مكانهم «لا أرتدي سترة واقية من الرصاص، بل قميصي فقط. سأبقى ولو كان علي التضحية بنفسي». وشاهد مراسل فرانس برس العديد ممن فروا وهم يعودون إلى مقاعدهم بعد رفض غني مغادرة المنصة حيث كان يلقي خطابا وسط تصفيق حار. وبدأ صبر المجتمع الدولي والشعب الأفغاني على حد سواء ينفذ جرّاء الصراع على السلطة بين السياسيين، بينما حذّرت واشنطن في وقت سابق من أن هذه السجالات تشكّل تهديدا للاتفاق بشأن سحب القوات الأمريكية، والذي ينص على وجوب عقد طالبان محادثات مع كابول.

ومن شأن الانقسامات التي تزداد حدّتها بين السياسيين الأفغان أن تقوّي شوكة المتمردين في المفاوضات المنصوص عليها.

وأثار الخلاف بين غني وخصمه قلق العديد من الأفغان بشأن مستقبل بلدهم.

وقال أحمد جاويد (٢٢ عاما) «لا يمكن أن يكون هناك رئيسان في بلد واحد»، داعيا إياهما «لتنحية مصالحهما الشخصية جانبا والتفكير فقط في بلدهما بدلا من الصراع على السلطة».

وصرّح لفرانس برس أنه «بدلا من إقامة مراسم لأداء القسم، عليهما التحدّث إلى بعضهما البعض لإيجاد حل». ولم يظهر الأفغان حماسة لأي من عبدالله أو غني أو العملية الانتخابية برمّتها. وتجاهل كثيرون منهم التصويت في انتخابات العام الماضي الباهتة التي لم يطرح المرشحون خلالها الكثير من الأفكار أوالمشاريع السياسية.

وتعاني البلاد من ارتفاع معدّل البطالة إذ يواجه خريجو الجامعات على غرار جاويد صعوبات كبيرة في الحصول على وظائف بينما تواصل العنف باستثناء فترة الهدنة الجزئية التي استمرت لأسبوع وسبقت الاتفاق بين طالبان والولايات المتحدة.

وفي هجوم كان الأكثر دموية في أفغانستان منذ أسابيع، قتل مسلّحون من تنظيم داعش ٣٢ شخصا وجرحوا العشرات خلال تجمّع سياسي في كابول الجمعة. من جهتها، كثّفت طالبان التي اعتبرت العملية الانتخابية «زائفة ومدارة من الخارج» هجماتها ضد القوات الأفغانية والمدنيين.

وقال المتحدّث باسم طالبان ذبيح الله مجاهد لفرانس برس إن تنظيم حفلي تنصيب رئاسي متوازيين يعكس أن «لا شيء أهم بالنسبة للعبيد من مصالحهم الخاصة».

وجرى الحفلان في ظل إجراءات أمنية مشددة إذ تم إغلاق شوارع وأقيمت عدة نقاط تفتيش في كابول قبل ساعات على تنصيب غني وخصمه.

ويرجّح خبراء بأن يؤثر النزاع الداخلي على الحكومة التي تواجه ضغوطا في الوقت الحالي بعدما استُثنيت من مفاوضات الدوحة التي تم خلالها التوصل إلى الاتفاق بين واشنطن وطالبان. وينصّ الاتفاق الذي تم توقيعه في قطر على انسحاب القوات الأجنبية من أفغانستان في غضون ١٤ شهرا مقابل تقديم طالبان التزامات أمنية عدّة والتعهّد بعقد محادثات مع كابول.

وأفاد المحلل السياسي عطا نوري أن السجال «سيؤثّر بشدّة على موقف الحكومة في المحادثات الأفغانية الداخلية المقبلة». وقال لفرانس برس إن «الوحدة هي الطريقة الوحيدة (للمضي قدما) إذا كانوا يرغبون بالفوز على طاولة المفاوضات».

الشرطة البريطانية تردي رجلاً كان يحمل سكينين وسط لندن

لندن - (أ ف ب): أردت الشرطة البريطانية رجلاً كان يحمل سكينين في وسط لندن، وفق ما أعلنت شرطة سكوتلانديارد التي لا تعتبر الحادث ذا طابع إرهابي.

وكان شرطيون يقومون بدوريات في حي وستمنستر نحو الساعة ٢٣،٣٠ بالتوقيت المحلي وغرينتش، حين اشتبهوا برجل.

عندما اعترضوه أخرج الرجل سكينين. واستخدم الشرطيون صاعقاً كهربائياً وسلاحاً يدوياً.

وهرعت فرق الإسعاف لكن الرجل تُوفي في المكان.

وقالت الشرطة في بيان «لا يتمّ التعامل مع الحادث على أنه ذو طابع» مشيرةً إلى أن لا إصابات في صفوف عناصرها.

شرطة ألمانيا تنفذ مداهمات ضد مهربي بشر من فيتنام

بيرنا (ألمانيا) - (د ب أ): في إطار تحقيقات ضد مهربي بشر فيتناميين مشتبه بهم في ألمانيا، قامت الشرطة الاتحادية أمسبتفتيش أكثر من ٣٠ مبنى في سبع ولايات.

وقال متحدث باسم الشرطة الاتحادية أمس إن نقطة الارتكاز بالنسبة للمداهمات كانت العاصمة برلين.

وتمت الاستعانة في المداهمات بنحو ٧٠٠ فرد شرطة، في ولايات برلين وسكسونيا وسكسونيا السفلى وهسن وراينلاند-بفالتس وبادن-فورتمبرج ومكلنبورج-فوربومرن.

وقال متحدث باسم مقر الشرطة الرئيسي في مدينة بيرنا بولاية سكسونيا أمس إن التحقيقات موجهة ضد عدة عصابات فيتنامية يشتبه في أنها قامت بتهريب أشخاص من وطنهم إلى ألمانيا بشكل غير شرعي على مدار فترة طويلة.

وفي العاصمة برلين، تم تفتيش شقق وصالونات تجميل ومطاعم في أحياء «كرويتسبرج» و فر يد ر يشسها ين » و«ليشتنبرج»، وفي الولايات الأخرى تم تفتيش «نقاط اتصال» لعصابات التهريب، بحسب الشرطة.

وتجرى التحقيقات ضد ١٣ متهما. وتم تنفيذ خمسة أوامر اعتقال في برلين، بحسب البيانات.

وذكرت الشرطة أن الادعاء العام في برلين يقوم بإجراء تحقيقات منذ شهر يونيو عام ٢٠١٩ . ويشتبه أنه تم تهريب ١٥٥ فيتناميا، على الأقل، عبر الطريق البري إلى ألمانيا.

وبحسب الشرطة الاتحادية، كانت برلين مجرد نقطة توقف بينية بالنسبة لمعظم الأشخاص الذين تم تهريبهم، قبل أن ينتقلوا لاحقا إلى دول أوروبية أخرى مثل فرنسا أو بريطانيا.

وقال المتحدث باسم الشرطة الاتحادية إن المهربين الفيتناميين يتقاضون ما بين خمسة آلاف و٢٠ ألف دولار أمريكي من كل شخص نظير تهريبه.

تجاوز عدد إصابات «كورونا» حول العالم إلى ١١٠ آلاف شخص

الحكومات تعمل بإلغاء التجمّعات العامة وإغلاق المدارس

عواصم - وكالات: تعمل الحكومات في شتى أقطار العالم جاهدة للاستجابة لتفشّي الفيروس إذ ألغت دول في أنحاء أوروبا تجمّعات عامة أو فرضت قيودا على حضور المناسبات الرياضات وأغلقت المدارس، في أعقاب إجراءات مشابهة اتّخذتها الصين وغيرها من الدول الآسيوية.

وذكرت تقارير صحفية ان عدد الإصابات بفيروس كورونا المستجد حول العالم قد تجاوز ١١٠ آلاف حالة في ١٠٠ بلد ومنطقة بينما حصد الوباء أرواح أكثر من ٣٨٠٠ شخص، وذلك وفق حصيلة أعدّتها وكالة فرانس برس أمس. وجاء الرقم الجديد بعدما أعلنت إيران عن ٦٠٠ إصابة جديدة بالفيروس صباح أمس، مما رفع إجمالي عدد الإصابات لديها إلى أكثر من ٧٠٠٠ إصابة.

ولا تزال الصين تشكل بؤرة انطلاق المرض منها حيث ظهر الفيروس أواخر العام الماضي، ولكثرة الإصابات الناجمة عن المرض تعد الصين البلد الأكثر تأثّرا بالوباء إذ سجّلت أكثر من ٨٠ ألف إصابة. لكن الخبراء أعربوا عن أملهم بأن تفشّي الفيروس في الصين بلغ ذروته. وسجّلت إيطاليا أكبر عدد من الوفيات الناجمة عن الفيروس خارج الصين فأعلنت وفاة ٣٦٦ شخصا كانوا بين ٧٣٧٥ مصابا. وبينما سجّلت كوريا الجنوبية عددا مشابها من الإصابات إلا أن عدد الوفيات لديها بلغ ٥١ حالة.

وأعلنت روما عن إجراءات عزل تستهدف نحو ١٥ مليون شخص في شمال إيطاليا، الأكثر تأثّرا بالوباء، ومنعت السفر من وإلى منطقة واسعة تشمل البندقية وميلانو.

وأكدت وزارة الصحة البريطانية امس إن عدد حالات الإصابة المؤكدة بفيروس كورونا المستجد في بريطانيا ارتفع إلى ٣١٩ من ٢٧٣،وأضافت الوزارة أن ثلاثة أشخاص توفوا بسبب المرض حتى الآن في بريطانيا.

من جانبها ذكرت السلطات الإسبانية انها أغلقت المدارس في بلدة لاباستيدا بالقرب من فيتوريا في إقليم الباسك بعد اكتشاف حوالي ١٥٠ حالة إصابة بفيروس كورونا المستجد في المنطقة. وسجلت وزارة الصحة الإسبانية ٩٩٩ حالة إصابة بالفيروس معظمها في منطقتين في محيط مدريد وفيتوريا في شمال إسبانيا.

اما في هولندا فقد بلغ عدد المصابين بفيروس كورونا المستجد ارتفع إلى ٣٢١ شخصا امس مسجلا ارتفاعا من ٢٦٤ امس الاول، ولم تسجل السلطات أي وفيات جديدة بسبب الفيروس بعد وفاة أول ثلاثة مرضى في هولندا في الأيام الأخيرة.

وفي بولندا، قال رئيس الوزراء ماتيوس مورافيسكي امس إن بلاده قررت فرض ضوابط صحية على حدودها مع ألمانيا وجمهورية التشيك لمنع المزيد من انتشار فيروس كورونا ، وسجلت بولندا ١٦ حالة إصابة بالفيروس حتى الآن.

وفي إندونيسيا، قالت السلطات إن عدد حالات الإصابة المؤكدة ارتفع ١٣ حالة بينهم ١١ إندونيسيا وأجنبيان ليبلغ العدد الإجمالي للحالات ١٩ في الدولة الواقعة بجنوب شرق آسيا. من جهة اخرى ذكرت وكالة كيودو للأنباء عن الحكومة اليابانية قولها إن رجلا في التسعينيات من العمر يعيش في طوكيو توفي بسبب فيروس كورونا المستجد امس ،ولو تأكد ذلك سيرتفع عدد الوفيات بسبب الفيروس في اليابان إلى ١٦ منها سبع حالات كانت على متن سفينة سياحية خضعت للحجر الصحي قرب طوكيو الشهر الماضي.

وأبلغ أحمد يوريانتو المسؤول بوزارة الصحة الصحفيين أن أعمار الحالات المؤكدة حديثا تراوحت بين ١٦ و٥٩ عاما موضحا أن بعضهم اختلط بأول مريضين في البلاد تم الإعلان عنهما قبل أسبوع.

وفي سياق آخر عُزل سياح فرنسيون وأميركيون وهنود منذ الخميس الماضي على متن باخرة في النيل بالأقصر بجنوب مصر بعد إخلاء مصابين بفيروس كورونا المستجد من السفينة، وباتوا يشعرون بـ «القلق» على مصيرهم ومصير أقاربهم الذين نقلوا الى المستشفى. ورست «ايه-سارة»، وهي باخرة سياحية من ثلاثة أدوار، في الاقصر ووضعت تحت رقابة مشددة من الشرطة منذ الجمعة، وفق ركاب أجبروا على أن يبقوا على متنها اثر إخلاء أشخاص مصابين.

كوفيد-19

الحصيلة العالمية حتى الإثنين، 9:00 ت غ

البلدان والمناطق المتضررة 99

الإصابات		الوفيات	
109 946	914	3 819	27

الجديدة، منذ الأحد 17:00 ت غ

البلدان الأكثر تضررا

	الإصابات	من بينها الجديدة	الوفيات
الصين (القارية)	80 735	40	3 119
كوريا الجنوبية	7 382	69	51
إيطاليا	7 375	//	366
إيران	6 566	//	194
فرنسا	1 126	//	19

المصادر: أف ب/منظمة الصحة العالمية © AFP

الصين تحث على الحوار

كوريا الشمالية تطلق عدة مقذوفات صوب البحر

■ إحدى المقذوفات القصيرة المدى التي أطلقتها كوريا الشمالية صوب البحر الشرقي أمس. (يونهاب)

سول - (رويترز): قال الجيش في كوريا الجنوبية: إن كوريا الشمالية أطلقت عدة مقذوفات قصيرة المدى صوب البحر أمس في إطار تدريبات بعد أسبوع من استئنافها اختبارات الصواريخ إثر ثلاثة أشهر من التوقف.

وقالت هيئة الأركان الكورية الجنوبية المشتركة في بيان إن المقذوفات، والتي منها ما أطلق من راجمات صواريخ متعددة الفوهات، قطعت مسافة ٢٠٠ كيلومتر ووصلت إلى ارتفاع بلغ ٥٠ كيلومترا.

وأضافت هيئة الأركان أن القذائف أطلقت من بلدة سوندوك الساحلية شرق البلاد التي تضم مطارا عسكريا. وأطلقت كوريا الشمالية صواريخ من تلك المنطقة العام الماضي.

وأشارت إلى أن إطلاق هذه القذائف جزء فيما يبدو من تدريبات مستمرة على إطلاق الصواريخ تجري منذ أواخر الشهر الماضي ويشرف عليها زعيم كوريا الشمالية كيم جونج أون.

وكانت كوريا الشمالية قد أطلقت صاروخين قصيري المدى سقطا في البحر قبالة الساحل الشرقي في الثاني من مارس بعد توقف استمر ثلاثة أشهر.

وعبرت هيئة الأركان المشتركة في كوريا الجنوبية عن «أسفها البالغ» بشأن هذا الإطلاق وقالت إنها تراقب إجراء أي اختبارات إضافية.

وقال البيت الأزرق الرئاسي في كوريا الجنوبية إن مستشار الأمن القومي للبلاد عقد مؤتمرا عبر رابط الفيديو مع وزير الدفاع ورئيس جهاز المخابرات لتحليل الاختبار الأحدث الذي أجرته كوريا الشمالية ونواياها.

وأضاف البيت الأزرق في بيان «أكد الوزراء مجددا على أن اختبارات الإطلاق المتواصلة لا تساعد جهود إحلال سلام دائم في شبه الجزيرة الكورية».

وقال وزير الدفاع الياباني تارو كونو إن المقذوفات هي صواريخ باليستية فيما يبدو ولم تسقط في المنطقة الاقتصادية الخالصة لكنه أشار إلى أن الحكومة ما زالت تفحص المعلومات التفصيلية عن الإطلاق.

وقال مسؤول أمريكي طلب عدم ذكر اسمه إن كوريا الشمالية أطلقت ثلاثة مقذوفات على الأقل صوب البحر الشرقي وإن تحليلا تفصيليا يجرى على الإطلاق.

ودعت وزارة الخارجية الصينية كل الأطراف للجوء للحوار وإظهار المرونة وقالت إن الموقف «معقد وحساس».

وأضاف قنج شوانج المتحدث باسم الخارجية الصينية «نحث كل الأطراف على القيام بجهود إيجابية لتهدئة الموقف من أجل مواصلة المحادثات .. وتحقيق نزع السلاح النووي والسلام الدائم في المنطقة وفي شبة الجزيرة الكورية».

وأثارت بريطانيا وألمانيا وفرنسا واستونيا وبلجيكا أحدث عمليات إطلاق صواريخ كورية شمالية في مجلس الأمن الدولي الخميس الماضي ووصفتها بأنها عمل استفزازي يمثل خرقا لقرارات الأمم المتحدة.

وانتقدت وزارة الخارجية في كوريا الشمالية الموقف الأوروبي ووصفته بأنه «سلوك متهور حرضت عليه الولايات المتحدة».

ونشرت وكالة الأنباء المركزية الكورية الرسمية بيانا لشقيقة الزعيم الكوري الشمالي قالت فيه إن التدريبات التي جرت في الآونة الأخيرة لا تهدف إلى تهديد أحد.

باريس: إصابة شخص في هجوم استهدف مسجدا

باريس - الأناضول: تعرض مسجد في العاصمة الفرنسية باريس إلى هجوم مسلح، ما أسفر عن إصابة شخص.

وذكرت وسائل إعلام فرنسية، أن شخصا يرتدي خوذة نفذ هجوما مسلحا على مسجد بالعاصمة باريس.

وأضافت وسائل الإعلام، أن الهجوم أسفر عن إصابة شخص، فيما لاذ المهاجم بالفرار من مكان الحادث بدراجة نارية.

ولم تعلن السلطات الفرنسية، أي تفاصيل حول الحادث حتى الساعة ٢٢:٠٠ بتوقيت غرينتش.

مقتل ٤٣ في هجوم ببوركينا فاسو

واجادوجو - (رويترز) - قالت حكومة بوركينا فاسو إن مهاجمين مجهولين قتلوا ٤٣ شخصا على الأقل في شمال بوركينا فاسو أمس الأول.

وذكرت الحكومة في بيان امس الاثنين أن الهجوم استهدف قريتين في المنطقة الشمالية بالقرب من الحدود مع مالي. واستهدفت الجماعات المتشددة والميليشيات العرقية المدنيين في المنطقة مرارا.

مجلس الشؤون الادارية للقضاء
المحكمة الابتدائية بالسيب
أمـــانة سـر المحكمة

إعـلان قضـائي

تعلـن أمانـة سر المحكمة أن/البنك الاهلي ش.م.ع.ع قد أقام الدعوى التجاريـة رقـم (٢٠٢٠/١٣٠١/٢٨٠م) ضـد المدعـى عليه/طالب بن سعيد بن سيف المصلحي طلب في دعواه الآتي:

١. إلـزام المدعى عليه بأن يؤدي للمدعـي مبلغا قدره ٦٢٤٣٠/٤١٢ ر.ع (اثنـان وستون ألفا واربعمائة وثلاثون ريالا عمانيا واربعمائة واثنتـا عشرة بيسـة) عبارة عـن المبلغ المستحـق وفوائده حتى تاريخ ٢٠٢٠/٢/٤م مع إلزامه بما يستجد من فوائد بنكية بنسبة ٩,٨٣٪ من تاريخ قيد الدعوى حتى السداد النهائي.
٢. إلـزام المدعى عليه بالرسوم والمصاريف وأتعاب المحاماة مبلغ -/١٠٠٠ ر.ع (ألف ريال عماني).

ونظـرا لتعذر إعلان المدعـى عليه بالطرق العاديـة، يعتبر هذا النشر إعلانـا لـه بالدعوى في يوم الاربعـاء الموافـق ٢٠٢٠/٣/١٨م الساعة التاسعـة صباحـا بمقر المحكمة الكائـن (بالسيب - الخوض السابعة - بالقـرب مـن محطـة نفط عمـان) عملا بالمـادة (١١) مـن قانون الإجـراءات المدنيـة والتجاريـة الصـادر بالمرسـوم السلطانـي رقـم ٢٠٠٢/٢٩م وتعديلاته.

أمانة سر المحكمة

مجلس الشؤون الادارية للقضاء
المحكمة الابتدائية بمسقط
أمـــانة سـر المحكمـة

إعــلان
طلـب تنفيـذ حكم

تعلن أمانة سر المحكمة أن طالب التنفيذ/عبدالله بن حمد بن عباس آل علي تقدم بطلب تنفيذ ايجارات (تجاري) رقم ٢٠١٩/٩١٠٣/٥٩٢٢م لتنفيذ الحكم الصادر رقم ٢٠١٩/١٥٠٣/٥٨٢م بإلـزام المنفذ ضدها/ابن المعمري الحديثة أولا: بإخلاء العين المؤجرة المبينة بصحيفة الدعوى وتسليمها للمدعية خالية مما يشغلها.
ثانيا: بإلزام المدعى عليها بأن تؤدي للمدعية مبلغ الاجرة الشهرية مقداره -/١٥٠٠ ر.ع (ألـف وخمسمائة ريـال عماني) ابتداء من ٢٠١٩/٥/١م حتى تاريخ الاخلاء الفعلي للعقار محل الدعوى.
ثالثا: بإلزام المدعى عليها بسداد قيمة استهلاك الكهرباء والماء وخدمات المجاري حتى الاخلاء الفعلي والمصاريف مع شمولية الحكم بالنفاذ المعجل ورفض ما عدا ذلك من طلبات .
وحيث تعذر إعلان المنفذ ضدها بالطرق العادية، يعتبر هذا النشر إعلانا لها متضمنا تكليفها بالوفاء بما هو مطلوب منها خلال سبعة أيام من تاريخ هذا النشر، عملاً بالمادة (١١) من قانون الإجراءات المدنية والتجارية الصادر بالمرسوم السلطاني رقم ٢٠٠٢/٢٩م وتعديلاته.

أمانة سر المحكمة

مجلس الشؤون الادارية للقضاء
المحكمة الابتدائية بصلالة
أمـــانة سـر المحكمـة

إعــلان قضائي
بطلـب التنفيـذ

بناء على

الحكم رقم	الدائرة	ملف التنفيذ
(٢٠١٨/٧٤٣)	(تنفيذ تجاري)	(٢٠٢٠/٩١٠٣/٢٤٦)

الحق المطالب به: (حكمت المحكمة بإلزام المدعى عليه بأن يؤدي للمدعي مبلغا قدره (١١٥٤٧,٨٨٧) أحد عشر ألفا وخمسمائة وسبعة واربعون ريالا عمانيا وثمانمائة وسبع وثمانون بيسة عن القرض محل الدعوى والفائدة بواقع (٥,٢٥٪) سنويا من تاريخ رفع الدعوى حتى تمام السداد الفعلي ، وإلزام المدعى عليه بثلاثة أرباع الرسم ورفض ما زاد عن ذلك من طلبات) .

أسماء الأطراف	الصفة	الرقم المدني
بنك مسقط	طالب التنفيذ	٨/١٤٥٧٣/١
حم بن سليم بن حم قمصيت	منفذ ضده	١٠٥٠٥٣٦٥

ونظرا لتعذر إعلان المنفذ ضده بالطرق العادية، عليه يعتبر هذا النشر إعلانا له متضمنا تكليفه بالوفاء بما هو مطلوب منه أعلاه خلال سبعة أيام من تاريخ هذا النشر عملاً بنص بالمادتين (١١) و (٣٥٦) من قانون الإجراءات المدنية والتجارية.

أمانة سر المحكمة

مجلس الشؤون الادارية للقضاء
المحكمة الابتدائية بمسقط
أمانة سر المحكمة

إعــلان قضائي

تعلن أمانة سر المحكمة أن/ شركة بهوان الهندسية اقامت الدعوى التجارية رقم ٢٠٢٠/٢٣٠٤/٣٦م ضد شركة لارسن وتوربو ليمتد فرع عمان للمطالبة بالآتي ١- الزام المدعى عليها بسداد مبلغ المديونية للمدعية قدره ٢٥٠,٠٠٠ر.ع مائتان وخمسون ريالا عمانيا مع الفائدة بواقع ١٢٪ من تاريخ رفع الدعوى حتى تمام السداد الكامل والتسوية النهائية ٢ - الزام المدعى عليها بالرسوم والمصاريف واتعاب المحاماة بواقع ١٠,٠٠٠ ر.ع عشرة الاف ريال عماني مع شمول الحكم بالنفاذ المعجل .
ونظرا لتعذر المدعى عليه بالطرق العادية ، يعتبر هذا النشر اعلانا له اعلانا بموعد نظر الدعوى في يوم الاثنين الموافق ٢٠٢٠/٤/٦م الساعة العاشرة صباحا بمقر المحكمة الكائن (بالخوير - مجمع المحاكم خلف وزارة العدل عملا بالمادة (١١) من قانون الإجراءات المدنية والتجارية الصادر بالمرسوم السلطاني رقم ٢٠٠٢/٢٩م وتعديلاته .

أمانة سر المحكمة

مجلس الشؤون الادارية للقضاء
المحكمة الابتدائية بصلالة
أمـــانة سـر المحكمـة

إعــلان قضائي
بطلـب التنفيـذ

بناء على

الحكم رقم (٢٠١٨/٧٧٩)	الدائرة (تنفيذ تجاري)	ملف التنفيذ (٢٠٢٠/٩١٠٣/٢٤٧)

الحق المطالب به: (حكمت المحكمة بإلزام المدعى عليه بأن يؤدي للمدعي أولا: مبلغ المديونية عن القرض الاول (٨٥٩٠,٢١٩) ثمانية آلاف وخمسمائة وتسعون ريالا عمانيا ومائتان وتسع عشرة بيسة والفائدة بواقع (٤,٥٠٪) من تاريخ رفع الدعوى حتى تمام السداد ثانيا: مبلغ المديونية عن القرض الثاني (٦٧٦١,٣١٥) ستة آلاف وسبعمائة وواحد وستون ريالا عمانيا وثلاثمائة وخمس عشرة بيسة والفائدة بواقع (٥,٩٥٪) من تاريخ رفع الدعوى حتى تمام السداد ، وألزمته بالمصاريف، ورفض ما زاد عن ذلك من طلبات) .

أسماء الأطراف	الصفة	الرقم المدني
بنك مسقط	طالب التنفيذ	٨/٤٥٧٣/١
عبدالله بن محاد بن مسعود المعشني	منفذ ضده	١٨٥٢٥٣٥١

ونظرا لتعذر إعلان المنفذ ضده بالطرق العادية، عليه يعتبر هذا النشر إعلانا له متضمنا تكليفه بالوفاء بما هو مطلوب منه أعلاه خلال سبعة أيام من تاريخ هذا النشر عملاً بنص بالمادتين (١١) و (٣٥٦) من قانون الإجراءات المدنية والتجارية.

أمانة سر المحكمة

مجلس الشؤون الادارية للقضاء
المحكمة الابتدائية بالسيب
أمانة سر المحكمة

إعلان قضائي

تعلن أمانة سر المحكمة أن شركة مجموعة الرموز للاستثمار اقامت الدعوى التجارية ايجارات رقم ٢٠١٢/١٥٠٣/١٢٤م ضد شركة اطلس الخليج المتميزة للمطالبة بالآتي : إخلاء المدعى عليها العين المحددة وتسليمها للمدعية خالية من الاشخاص والشواغل بالحالة التي كانت عليها عند التعاقد مع الزام المدعى عليها بالاجرة المترتبة في ذمتها منذ شهر ٢٠١٩/٩م الى نهاية شهر ٢٠١٩/١٢م مبلغ ٦٠٠٠ ر.ع ومايستجد من اجرة بواقع ١٥٠٠ ر.ع شهريا لغاية الإخلاء مع الزامها بسداد قيمة فواتير الكهرباء والمياه والصيانة مع الزامها بالمصاريف.
ونظرا لتعذر إعلان المدعى عليها بالطرق العادية يعتبر هذا النشر إعلانا لها بموعد نظر الدعوى في يوم الأحد الموافق ٢٠٢٠/٣/٢٩م الساعة التاسعة صباحا بمقر المحكمة (بالسيب - الخوض التاسعة - بالقرب من محطة نفط عمان) عملا بالمادة (١١) من قانون الاجراءات المدنية والتجارية الصادر بالمرسوم السلطاني رقم ٢٠٠٢/٢٩ وتعديلاته .

أمانة سر المحكمة

مجلس الشؤون الادارية للقضاء
المحكمة الابتدائية بصحم
أمانة سر المحكمة

إعلان قضائي بطلب التنفيذ

بناء على

الحكم رقم	الدائرة (تنفيذ تجاري)	ملف تنفيذ
٢٠١٩/١٣٠٩/٤٣٥م		٢٠٢٠/٩٠١٣/٩٨

الحق المطالب به الزامه بسداد مبلغ قدره ١٥٠٠ ر.ع الف وخمسمائة ريال عماني والمصاريف .

اسماء الاطراف	الصفة	الرقم المدني
محمد بن سعيد بن علي البادي	طالب التنفيذ	١٣٦٩١٥١٤
عرفان الله سنا باكستاني الجنسية	منفذ ضده	١٠١٢١٨٠٠٧

ونظرا لتعذر إعلان المنفذ ضدهما بالطرق العادية يعتبر هذا النشر اعلانا لهما متضمناً تكليفهما بالوفاء بما هو مطلوب منهما خلال سبعة أيام من تاريخ هذا النشر، عملاً بالمادتين (١١) و(٣٥٦) من قانون الإجراءات المدنية والتجارية .

أمانة سر المحكمة

مجلس الشؤون الادارية للقضاء
المحكمة الابتدائية بالسيب
أمانة سر المحكمة

إعلان قضائي

تعلن أمانة سر المحكمة أن بنك مسقط ش.م.ع.ع اقام الدعوى التجارية رقم ٢٠٢٠/١٣٠١/١٨٠م ضد نادية بنت عامر بن سعود الحارثية للمطالبة بالآتي :
١- الزام المدعى عليها بأن تؤدي للمدعي مبلغا قدره ٢٢٧٩٦,٨٢٤ ر.ع اثنان وعشرون الفا وسبعمائة وستة وتسعون ريالا وثمانمائة واربع وعشرون بيسة وفائدة بواقع ٥,٥٪ من تاريخ رفع الدعوى حتى تمام السداد .
٢- الزام المدعى عليها بالرسوم والمصاريف واتعاب المحاماة ١٠٠٠ ر.ع الف ريال عماني .
ونظرا لتعذر إعلان المدعى عليها بالطرق العادية يعتبر هذا النشر إعلانا لها بموعد نظر الدعوى في يوم الأحد الموافق ٢٠٢٠/٣/١٨م الساعة التاسعة صباحا بمقر المحكمة (بالسيب - الخوض- بالقرب من محطة نفط عمان) عملا بالمادة (١١) من قانون الاجراءات المدنية والتجارية الصادر بالمرسوم السلطاني رقم ٢٠٠٢/٢٩ وتعديلاته .

أمانة سر المحكمة

مجلس الشؤون الادارية للقضاء
المحكمة الابتدائية بالسيب
أمانة سر المحكمة

إعلان قضائي

تعلن أمانة سر المحكمة أن بنك مسقط ش.م.ع.ع اقام الدعوى التجارية رقم ٢٠٢٠/١٣٠١/١٧٨م ضد حسن بن عبدالله بن مرهون الحضرمي للمطالبة بالآتي :
١- الزام المدعى عليه بأن يؤدي للمدعي مبلغا قدره ٢٨٠٣١,١٧٠ ر.ع ثمانية وعشرون الفا وواحد وثلاثون ريالا ومائة وسبعون بيسة وفائدة بواقع ٣٪ من تاريخ رفع الدعوى حتى تمام السداد .
٢- الزام المدعى عليه بالرسوم والمصاريف واتعاب المحاماة ١٠٠٠ ر.ع الف ريال عماني .
ونظرا لتعذر إعلان المدعى عليه بالطرق العادية يعتبر هذا النشر إعلانا له بموعد نظر الدعوى في يوم الأحد الموافق ٢٠٢٠/٣/١٨م الساعة التاسعة صباحا بمقر المحكمة (بالسيب - الخوض- بالقرب من محطة نفط عمان - شارع مزون) عملا بالمادة (١١) من قانون الاجراءات المدنية والتجارية الصادر بالمرسوم السلطاني رقم ٢٠٠٢/٢٩ وتعديلاته .

أمانة سر المحكمة

مجلس الشؤون الادارية للقضاء
المحكمة الابتدائية بأزكي
أمانة سر المحكمة

إعلان قضائي بطلب التنفيذ

بناء على

الحكم رقم	الدائرة (تنفيذ تجاري)	ملف تنفيذ
٢٠١٩/١٣٠٤/٤٨م		٢٠٢٠/٩٠١٣/٨٩

الحق المطالب به الزام المنفذ ضدها بسداد مبلغ قدره ٢٣٢٠,٦١٦ ر.ع الفان وثلاثمائة وعشرون ريالا عمانيا وستمئة وست عشرة بيسة والمصاريف .

اسماء الاطراف	الصفة	السجل التجاري
شركة مطاحن صلالة	طالبة التنفيذ	٢١٠٣٦٦٤
الدليل للتسويق	منفذ ضدها	١٢٤٦٤٩٠

ونظرا لتعذر إعلان المنفذ ضدها بالطرق العادية يعتبر هذا النشر اعلانا لها متضمناً تكليفها بالوفاء بما هو مطلوب منها خلال سبعة أيام من تاريخ هذا النشر، عملاً بالمادتين (١١) و(٣٥٦) من قانون الإجراءات المدنية والتجارية .

أمانة سر المحكمة

مجلس الشؤون الادارية للقضاء
المحكمة الابتدائية بالسوبق
أمانة سر المحكمة

إعلان قضائي

تعلن أمانة سر المحكمة أن المدعية حنان بنت خلفان بن عبدالله الكيومية قد اقامت امامها الدعوى الشرعية رقم ٢٠٢٠/٣١م ضد المدعى عليه عياد بن حسن بن عبدالله البلوشي تطالب فيها بالآتي :
إثبات هجره لولديه عمر وأميرة وعدم الانفاق عليهما.
وقد تعذر إعلان المدعى عليه بالطرق العادية وهذا النشر يعتبر إعلانا له بالدعوى وتحديد جلسة ٢٠٢٠/٣/١٧م الساعة التاسعة صباحا بمقر المحكمة (الكائن بولاية السويق بطحاء هلال جنوب الشارع العام) موعدا لسماعها طبقا للمادة (١١) من قانون الإجراءات المدنية والتجارية الصادر بالمرسوم السلطاني رقم ٢٠٠٢/٢٩م.

أمانة سر المحكمة

مجلس الشؤون الادارية للقضاء
المحكمة الابتدائية بالسيب
أمانة سر المحكمة

إعلان قضائي

تعلن أمانة سر المحكمة أن بنك مسقط ش.م.ع.ع اقام الدعوى التجارية رقم ٢٠٢٠/١٣٠١/٣٠٠م ضد طاهر بن حسن بن علي البلوشي للمطالبة بالآتي :
١- الزام المدعى عليه بأن يؤدي للمدعي مبلغا قدره ٦٠٩٢,٧٠٢ ر.ع ستة الاف واثنان وتسعون ريالا وسبعمائة وبيستان وفائدة بواقع ٢٪ من تاريخ رفع الدعوى حتى تمام السداد مع الزامه بالرسوم والمصاريف واتعاب المحاماة ١٠٠٠ ر.ع الف ريال عماني .
ونظرا لتعذر إعلان المدعى عليه بالطرق العادية يعتبر هذا النشر إعلانا له بموعد نظر الدعوى في يوم الأحد الموافق ٢٠٢٠/٣/١٨م الساعة التاسعة صباحا بمقر المحكمة (بالسيب - الخوض- بالقرب من محطة نفط عمان - شارع مزون) عملا بالمادة (١١) من قانون الاجراءات المدنية والتجارية الصادر بالمرسوم السلطاني رقم ٢٠٠٢/٢٩ وتعديلاته .

أمانة سر المحكمة

مجلس الشؤون الادارية للقضاء
محكمة الاستئناف بالرستاق
أمانة سر المحكمة

إعــلان قضــائي

تعلن أمانة سر المحكمة أن المستأنفة الشاطئ الرحب قد اقامت امامها الاستئناف ايجارات تجاري رقم ٢٠١٩/٧١٠٦/٦٧م ضد حمد بن محمد بن خميس الشكيلي طلبت في استئنافها بالحكم بالآتي اصليا ١- بالغاء الحكم المستأنف والقضاء مجددا بعدم قبول الدعوى لرفعها من غير ذي صفة احتياطيا : بالغاء الحكم المستأنف والقضاء مجددا برفض الدعوى ٢- تحميل المستأنف ضده الرسوم والمصاريف عن درجتي التقاضي .
وحيث تعذر اعلان المستأنف ضده بالطرق العادية فيعتبر هذا النشر إعلانا له بالاستئناف اعلاه وتحديد جلسة يوم الاثنين الموافق ٢٠٢٠/٣/٣٠م موعدا لسماعه في الساعة التاسعة صباحا بمقر المحكمة بالرستاق - بمنطقة العراقي بولاية الرستاق عملا بنص المادة (١١) من قانون الاجراءات المدنية والتجارية الصادر بالمرسوم السلطاني رقم: ٢٠٠٢/٢٩م وتعديلاته .

أمانة سر المحكمة

مجلس الشؤون الادارية للقضاء
المحكمة الابتدائية بالسيب
أمانة سر المحكمة

إعلان قضائي

تعلن أمانة سر المحكمة أن بنك اتش اس بي سي اقام الدعوى رقم ٢٠٢٠/١٣٠١/٣١٩م ضد خلفان بن زاهر بن منصور الجابري للمطالبة بالآتي :
١- الزام المدعى عليه بأن يؤدي للمدعي مبلغ ٤٣٩٠,٤٢٨ ر.ع اربعة الاف وثلاثمائة وتسعين ريالا عمانيا واربعمائة وثمان وعشرين بيسة وفائدة بواقع ٥,٩٩٪ سنويا من تاريخ رفع الدعوى حتى تمام السداد .
٢- الزام المدعى عليه بالرسوم والمصاريف ومبلغ ١٥٠٠ ر.ع الف وخمسمائة ريال عماني مقابل اتعاب المحاماة .
ونظرا لتعذر إعلان المدعى عليه بالطرق العادية يعتبر هذا النشر إعلانا له بموعد نظر الدعوى في يوم الأربعاء الموافق ٢٠٢٠/٣/١٨م الساعة التاسعة صباحا بمقر المحكمة (بالسيب - الخوض السابعة - بالقرب من محطة نفط عمان) عملا بالمادة (١١) من قانون الاجراءات المدنية والتجارية الصادر بالمرسوم السلطاني رقم ٢٠٠٢/٢٩ وتعديلاته .

أمانة سر المحكمة

مجلس الشؤون الادارية للقضاء
المحكمة الابتدائية بالسيب
أمانة سر المحكمة

إعلان قضائي

تعلن أمانة سر المحكمة أن بنك اتش اس بي سي اقام الدعوى رقم ٢٠٢٠/١٣٠١/٣٢٠م ضد سليم بن علي بن محمد الطوقي للمطالبة بالآتي :
١- الزام المدعى عليه بان يؤدي للمدعي ٦٨٢٢,٧٣٢ ر.ع ستة الاف وثمانمائة واثنين وعشرين ريالا عمانيا وسبعمائة واثنتين وثلاثين بيسة وفائدة بواقع ٥,٩٩٪ سنويا من تاريخ رفع الدعوى حتى تمام السداد .
٢- الزامه بان يؤدي عن بطاقة السحب على المكشوف مبلغ ٧٥,٨١٠ ر.ع خمسة وسبعين ريالا عمانيا وثمانمائة وعشر بيسات عمانية وفائدة بواقع ١,٥٪ شهريا .
٢- الزام المدعى عليه بالرسوم والمصاريف ومبلغ ١٥٠٠ ر.ع الف وخمسمائة ريال عماني مقابل اتعاب المحاماة .
ونظرا لتعذر إعلان المدعى عليه بالطرق العادية يعتبر هذا النشر إعلانا له بموعد نظر الدعوى في يوم الأربعاء الموافق ٢٠٢٠/٣/١٨م الساعة التاسعة صباحا بمقر المحكمة (بالسيب - الخوض السابعة- بالقرب من محطة نفط عمان) عملا بالمادة (١١) من قانون الاجراءات المدنية والتجارية الصادر بالمرسوم السلطاني رقم ٢٠٠٢/٢٩ وتعديلاته .

أمانة سر المحكمة

مجلس الشؤون الادارية للقضاء
المحكمة الابتدائية بالسوبق
أمانة سر المحكمة

إعلان قضائي

تعلن أمانة سر المحكمة أن المدعي اعصم افتخار باكستاني الجنسية قد اقام امامها الدعوى المدنية رقم ٢٠٢٠/١٢٠٨/٨٨م ضد المدعى عليه اسد حاجي باكستاني الجنسية يطالب فيها بالآتي اصليا:
١- الزام المدعى عليه بسداد مبلغ قدره ٦٣٠ ر.ع ستمائة وثلاثون ريالا عمانيا .
٢- تحميله مصاريف الدعوى .
احتياطيا: توجيه اليمين الحاسمة في حالة انكاره.
وقد تعذر إعلان المدعى عليه بالطرق العادية وهذا النشر يعتبر إعلانا له بالدعوى وتحديد جلسة ٢٠٢٠/٢/٢٣م الساعة التاسعة صباحا بمقر المحكمة (الكائن بولاية السويق بطحاء هلال جنوب الشارع العام) موعدا لسماعها طبقا للمادة (١١) من قانون الإجراءات المدنية والتجارية الصادر بالمرسوم السلطاني رقم ٢٠٠٢/٢٩م.

أمانة سر المحكمة

مجلس الشؤون الادارية للقضاء
المحكمة الابتدائية بصحار
أمانة سر المحكمة

إعلان قضائي

تعلن أمانة سر المحكمة الابتدائية بصحار أن المدعية بهية بنت مراد بن اسماعيل البلوشية قد اقامت امامها الدعوى التجارية الفردية رقم ٢٠١٩/١٣٠٩/٧٣٢م ضد المدعى عليهما ١- مؤسسة اسيل صحار المميزة للتجارة ٢- ريني نوجويت رونجاليس فلبيني تطلب فيها :
١- الزام المدعى عليهما بالتضامن او الانفراد بإرجاع مبلغ قدره ١٠٠٠ ر.ع الف ريال عماني .
٢- الزام المدعى عليهما بالتضامن او الانفراد بدفع رسوم الدعوى وقدرها ٣٠ ر.ع ثلاثون ريالا عمانيا .
٣- الزام المدعى عليهما بالتضامن او الانفراد بدفع مصاريف الدعوى وقدرها ٢٠ ر.ع عشرون ريالا عمانيا.
وقد تعذر اعلان المدعى عليها الاولى بالطرق العادية، وهذا النشر يعتبر اعلانا لها بالصحيفة وتحديد جلسة ٢٠٢٠/٤/٧م الساعة التاسعة صباحا بمقر المحكمة الكائن بولاية صحار - مويلح - مجمع المحاكم بالقرب من مستشفى صحار المرجعي موعدا لسماعها عملا بنص المادة (١١) من قانون الاجراءات المدنية والتجارية الصادر بالمرسوم السلطاني (٢٠٠٢/٢٩م) وعلى (المدعى عليها الاولى) الحضور شخصيا أو وكيلها المفوض بوكالة مصدقة حسب الأصول في الموعد والمكان المحددين أعلاه والرد على طلبات المدعية علما أن الإعلان ينتج أثره من تاريخ النشر .

مجلس الشؤون الادارية للقضاء
المحكمة الابتدائية بالسيب
أمانة سر المحكمة

إعلان قضائي

تعلن أمانة سر المحكمة بالسيب أن المدعية شركة مسقط للتمويل ش.م.ع اقامت الدعوى التجارية رقم ٢٠٢٠/١٣٠٣/٢٨٦م ضد المدعى عليهم ١- الاميرة للمكسرات الايرانية ٢- أمجد بن مبارك بن صالح المحاربي ٣- أمير محمد الانصاري ايراني الجنسية لمطالبتهم بالآتي :
١- الزام المدعى عليهم بأن يؤدوا للمدعية مبلغا قدره ١٢٢١٢ ر.ع اثنا عشر الفا ومائتان واثنا عشر ريالا عمانيا مع الغرامات التأخيرية بواقع ٢٪ من تاريخ رفع الدعوى حتى تاريخ السداد النهائي بالكامل .
٢- التصريح ببيع المركبة المرهونة لدى الشركة المدعية .
٣- الزام المدعى عليهم بالمصاريف القضائية ومبلغ ٥٠٠ ر.ع خمسمائة ريال عماني اتعاب المحاماة .
ونظرا لتعذر إعلان المدعى عليهم بالطرق العادية يعتبر هذا النشر إعلانا لهم بموعد نظر الدعوى في يوم الاربعاء الموافق ٢٠٢٠/٣/١٨م الساعة التاسعة صباحا بمقر المحكمة (بالسيب - الخوض السابعة- بالقرب من محطة نفط عمان) عملا بالمادة (١١) من قانون الاجراءات المدنية والتجارية الصادر بالمرسوم السلطاني رقم ٢٠٠٢/٢٩ وتعديلاته .

أمانة سر المحكمة

مجلس الشؤون الادارية للقضاء
المحكمة الابتدائية بالسيب
أمانة سر المحكمة

إعلان قضائي

تعلن أمانة سر المحكمة بالسيب أن المدعية شركة مسقط للتمويل ش.م.ع اقامت الدعوى التجارية رقم ٢٠٢٠/١٣٠٣/١٠٥م ضد المدعى عليهم ١- الغيهب للتجارة ٢- خالد بن سالم بن عبدالله الطارشي لمطالبتهما بالآتي :
١- الزام المدعى عليهما بأن يؤديا للمدعية مبلغا قدره ١١٢٦٤ ر.ع احد عشر الفا ومائتان واربعة وستون ريالا عمانيا مع الغرامات التأخيرية بواقع ٢٪ من تاريخ رفع الدعوى حتى تاريخ السداد النهائي بالكامل .
٢- التصريح ببيع المركبة المرهونة لدى الشركة المدعية .
٣- الزام المدعى عليهما بالمصاريف القضائية مبلغ ٥٠٠ ر.ع خمسمائة ريال عماني اتعاب المحاماة .
ونظرا لتعذر إعلان المدعى عليهما بالطرق العادية يعتبر هذا النشر إعلانا لهما بموعد نظر الدعوى في يوم الاربعاء الموافق ٢٠٢٠/٣/١٨م الساعة التاسعة صباحا بمقر المحكمة (بالسيب - الخوض السابعة - بالقرب من محطة نفط عمان) عملا بالمادة (١١) من قانون الاجراءات المدنية والتجارية الصادر بالمرسوم السلطاني رقم ٢٠٠٢/٢٩ وتعديلاته .

أمانة سر المحكمة

مجلس الشؤون الادارية للقضاء
المحكمة الابتدائية بمسقط
أمانة سر المحكمة

إعــلان قضائي

تعلن أمانة سر المحكمة أن/ شركة الغزال العالمية اقامت الدعوى التجارية رقم ٢٠٢٠/١٣٠٤/١٤٢م ضد شركة اكليل السيب الذهبي للمقاولات ش.م.م مطعم حديقة التوابل - فرع للمطالبة بالآتي :
اصليا:
الزام المدعى عليها بسداد مبلغ المطالبة قدره ٦٢٤٠ ر.ع ستة الاف ومائتان واربعون ريالا عمانيا .
الزام المدعى عليها بتعويض المدعية مبلغ قدره ١٠٠٠ ر.ع الف ريال عماني نتيجة التأخير في السداد .
الزام المدعى عليها بسداد رسوم الدعوى ومصروفاتها مبلغ ٥٠٠ ر.ع خمسمائة ريال عماني .
احتياطيا : احالة الدعوى للتحقيق وصولا لوجه الحق فيها.
ونظرا لتعذر المدعى عليه بالطرق العادية ، يعتبر هذا النشر اعلانا له اعلانا بموعد نظر الدعوى في يوم الاربعاء الموافق ٢٠٢٠/٤/١٥م الساعة العاشرة صباحا بمقر المحكمة الكائن (بالخوير - مجمع المحاكم خلف وزارة العدل عملا بالمادة (١١) من قانون الإجراءات المدنية والتجارية الصادر بالمرسوم السلطاني رقم ٢٠٠٢/٢٩م وتعديلاته .

أمانة سر المحكمة

مجلس الشؤون الادارية للقضاء
المحكمة الابتدائية ببدية
أمانة سر المحكمة

إعلان سريان ميعاد الاستئناف

تعلن أمانة سر المحكمة الابتدائية ببدية انه بتاريخ ١٤٤٠/٩/٨هـ الموافق ٢٠١٩/٥/١٤م صدر الحكم في الدعوى التجارية رقم: ٥١/ت/٢٠١٩م المقامة من الشركة العمانية لخدمات التمويل ضد المحكوم عليه/ خليفة بن شطيط بن خريبيش الوهيبي ومنطوق الحكم كالآتي: حكمت المحكمة بإلزام المدعى عليه بأن يؤدي للمدعية مبلغا قدره ٦٢٩٩ ر.ع ستة آلاف ومئتان وتسعة وتسعون ريالا عمانيا والمناسب من المصاريف ورفض ما زاد على ذلك من طلبات.

ولما كان المحكوم عليه لم يحضر جلسة النطق بالحكم وتعذر إعلانهم بالطرق العادية، فإن هذا النشر يعتبر اعلانا له بالحكم لسريان موعد الاستئناف طبقا للمادتين (١١ ، ٢٠٤) من قانون الاجراءات المدنية والتجارية الصادر بالمرسوم السلطاني رقم ٢٠٠٢/٢٩م .

أمانة سر المحكمة

مجلس الشؤون الادارية للقضاء
المحكمة الابتدائية بنزوى
أمانة سر المحكمة

إعلان بيع قضـائي

بناء على طلب التنفيذ رقم: ١٥/ت/٢٠١٨م انابة قضائية المقدم من طالبي التنفيذ/ سعيد وأحمد ومسعود وعبدالله أبناء محمد الحارثي ضد/ هيثم بن هلال بن منصور الصباحي لتنفيذ الحكم الصادر في الدعوى الايجارية رقم: (٢٠١٨/١٥٠٨/٣١٧م) قضى بالآتي: حكمت المحكمة بإلزام المدعى عليهم بإخلاء العين لعدم سداد الاجرة وتسليمها خالية من الاشخاص والشواغل وأداء مستحقات الاجرة المتأخرة من تاريخ ٢٠١٨/١/١م وما يستجد من أجرة حتى تاريخ الاخلاء الفعلي بواقع أجرة شهرية قدرها ألف وخمسمائة ريال عماني (١٥٠٠ ر.ع) شهريا وأداء فواتير الكهرباء والماء للعقار وأتعاب المحاماة مبلغ مائة ريال عماني والمصاريف ورفض طلب الصيانة بحالته.

تعلن أمانة سر المحكمة الابتدائية بنزوى عن بيع قضائي بالمزاد العلني بمقر المحكمة الابتدائية الكائن بولاية نزوى/ حلة السد ابتداء من الساعة العاشرة صباحا من يوم الثلاثاء ٢٠٢٠/٣/٣١م لقطعة الارض السكنية رقم: ١٠ بالمربع SW 25 الكائنة بولاية نزوى قرية العين تبلغ مساحتها (٩٢٢)م٢ مقدرة بسعر أساسي مقداره (٣١٤١١,٨٠٠ ر.ع) واحد وثلاثون ألفا وأربعمائة واحد عشر ريالا وثمانمائة بيسة وعلى الراغبين في الشراء والاستفسار الاتصال على مكتب البسمة للخدمات العقارية هاتف رقم: (٩٢٦٩٠٠٠١) أو الاتصال على قسم التنفيذ رقم: (٢٥٤٣١٤٥٤) على ان يدفع الراسي عليه المزاد الثمن فورا وإلا أعيدت المزايدة على ذمته بذات الجلسة عملا بنص المادة (٣٨٤) من قانون الاجراءات المدنية والتجارية الصادر بالمرسوم السلطاني رقم: ٢٠٠٢/٢٩م وتعديلاته.

أمانة سر المحكمة

مجلس الشؤون الادارية للقضاء
المحكمة الابتدائية بالسيب
أمانة سر المحكمة

إعلان قضائي بطلب التنفيذ

بناء على

الحكم رقم:	الدائرة	ملف التنفيذ :
(٢٠١٩/١٢٠١/٥١)	(تنفيذ مدني)	(٢٠١٩/٩١٠٢/٣٧٥٧)

الحق المطالب به (٢٨٠٠ ر.ع ألفان وثمانمائة ريال عماني ونصف المصاريف)

أسماء الاطراف	الصفة	الرقم المدني
مالك بن سليمان بن ناصر النبهاني	طالب التنفيذ	١١٤٣٠٠٤٧
نصر بن سالم خلفان الوهيبي	منفذ ضده	–

ونظرا لتعذر اعلان المنفذ ضده بالطرق العادية وعليه يعتبر هذا النشر إعلانا له متضمنا تكليفه بالوفاء بما هو مطلوب منه أعلاه خلال سبعة أيام من تاريخ هذا النشر عملا بنص المادتين (١١) و(٣٥٦) من قانون الاجراءات المدنية والتجارية.

أمانة سر المحكمة

مجلس الشؤون الادارية للقضاء
المحكمة الابتدائية بالعامرات
أمانة سر المحكمة

إعلان قضائي

تعلن أمانة سر المحكمة أن/ العماد للخدمات والتجارة أقامت دعوى تجارية رقم: ٢٠١٩/١٣٠٩/١١٩ ضد/ نورة وبدرية للتجارة والمقاولات للمطالبة بالآتي:

١- إلزام المدعى عليها بسداد مبلغ قدره ٥٣٣٣٧ ر.ع (ثلاثة وخمسون ألفا وثلاثمائة وسبعة وثلاثون ريالا عمانيا).

٢- إلزام المدعى عليها بدفع تعويض عن التأخير في السداد مبلغا قدره ٥٠٠٠ ر.ع (خمسة آلاف ريال عماني).

٣- إلزام المدعى عليها بالمصاريف والرسوم ومبلغ ١٠٠٠ ر.ع (ألف ريال عماني).

ونظرا لتعذر إعلان المدعى عليها بالطرق العادية، يعتبر هذا النشر إعلانا لها بموعد نظر الدعوى في يوم الاربعاء الموافق ٢٠٢٠/٤/١٥م الساعة التاسعة صباحا بمقر المحكمة الابتدائية بالعامرات عملا بالمادة (١١) من قانون الإجراءات المدنية والتجارية الصادر بالمرسوم السلطاني رقم ٢٠٠٢/٢٩م وتعديلاته.

أمانة سر المحكمة

مجلس الشؤون الادارية للقضاء
المحكمة الابتدائية بالسيب
أمانة سر المحكمة

إعلان قضائي

تعلن أمانة سر المحكمة أن/ بنك مسقط ش.م.ع.ع أقام الدعوى التجارية رقم: ٢٠٢٠/١٣٠١/١٧٦ ضد/ عبدالله بن سالم بن صالح الكندي للمطالبة بالآتي:

١- إلزام المدعى عليه بأن يؤدي للمدعي مبلغا قدره ٦٨٧٥٠ ر.ع (ثمانية وستون ألفا وسبعمائة وخمسون ريالا عمانيا) وفائدة بواقع ٥٪ من تاريخ رفع الدعوى حتى تمام السداد.

٢- الحجز على قطعة الارض المرهونة لصالح المدعي والتصريح ببيعها.

٣- إلزام المدعى عليه بالرسوم والمصاريف واتعاب المحاماة ١٠٠٠ ر.ع (ألف ريال عماني).

ونظرا لتعذر إعلان المدعى عليه بالطرق العادية يعتبر هذا النشر إعلانا له بموعد نظر الدعوى في يوم الاحد الموافق ٢٠٢٠/٣/١٨ الساعة التاسعة صباحا بمقر المحكمة الكائن (بالسيب/ الخوض - بالقرب من محطة نفط عمان شارع مزون) عملا بالمادة (١١) من قانون الاجراءات المدنية والتجارية الصادر بالمرسوم السلطاني رقم ٢٠٠٢/٢٩م وتعديلاته.

أمانة سر المحكمة

مجلس الشؤون الادارية للقضاء
المحكمة الابتدائية بالسيب
أمانة سر المحكمة

إعلان قضائي بطلب التنفيذ

بناء على

الحكم رقم:	الدائرة	ملف التنفيذ :
(٢٠١٩/١٣٠١/٧٨٥)	(تنفيذ تجاري)	(٢٠٢٠/٩١٠٣/٢٩٨)

الحق المطالب به (حكمت المحكمة بإلزام المدعى عليه خالد بن عبدالله بن خائف الناصري بأن يؤدي للمدعي بنك مسقط ش.م.ع.ع مبلغا قدره ثمانية عشر ألفا ومائة وأربعة وثلاثون ريالا عمانيا ١٨١٣٤ ر.ع والفائدة بواقع ٤,٥٪ سنويا من تاريخ رفع الدعوى الحاصل في ٢٠١٩/٥/٧ حتى تمام السداد وألزامه بمصاريف الدعوى)

أسماء الاطراف	الصفة	الرقم المدني
بنك مسقط	طالب التنفيذ	–
خالد بن عبدالله بن خائف الناصري	منفذ ضده	١٥٤٨٤٩٧١

ونظرا لتعذر اعلان المنفذ ضده بالطرق العادية وعليه يعتبر هذا النشر إعلانا له متضمنا تكليفه بالوفاء بما هو مطلوب منه أعلاه خلال سبعة أيام من تاريخ هذا النشر عملا بنص المادتين (١١) و(٣٥٦) من قانون الاجراءات المدنية والتجارية.

أمانة سر المحكمة

مجلس الشؤون الادارية للقضاء
المحكمة الابتدائية بمسقط
أمانة سر المحكمة

إعلان طلب تنفيذ

تعلن أمانة سر المحكمة الابتدائية بمسقط أن/ بنك مسقط ش.م.ع.ع تقدم بطلب التنفيذ التجاري رقم: ٢٠١٩/٩١٠٣/٢٠٦٣ في الدعوى التجارية رقم: ٢٠١٠/٤٥٠ ضد/ سعيد خميس بن مسلم البوسعيدي قضى بإلزام المدعى عليه بأن يؤدي للبنك المدعي مبلغ (١١,١٧٢ ر.ع) احد عشر ألفا ومائة واثنين وسبعين ريالا عمانيا والفائدة بواقع ٨,٥٪ سنويا ابتداء من ٢٠١٠/٣/١٧م حتى تمام السداد وألزمته بالمصاريف ومبلغ ٥٠ ر.ع خمسين ريالا مقابل اتعاب المحاماة.

وحيث تعذر اعلان المنفذ ضده بالطرق العادية، تقرر توجيه هذا الاعلان إليه عن طريق النشر متضمنا تكليفه بالوفاء بما هو مطلوب منه خلال سبعة أيام من تاريخ هذا النشر، عملا بالمادة (١١) من قانون الاجراءات المدنية والتجارية الصادر بالمرسوم السلطاني رقم ٢٠٠٢/٢٩م وتعديلاته.

أمانة سر المحكمة

مجلس الشؤون الادارية للقضاء
المحكمة الابتدائية بصحار
أمانة سر المحكمة

إعلان قضائي بالحكم التمهيدي

تعلن أمانة سر المحكمة الابتدائية بصحار أن المدعين/ ورثة محمد بن محمد بن سبات الكحالي قد أقاموا أمامها الدعوى التجارية الفردية رقم: (٢٠١٩/١٣٠٩/٥٧٠م) ضد المدعى عليها/ شركة أبراج صحار الماسية وبما انه قد ورد للمحكمة تقرير الخبير.

وقد تعذر اعلان المدعى عليها بالطرق العادية وهذا النشر يعتبر اعلانا لها بورود تقرير الخبير وتحديد جلسة ٢٠٢٠/٣/٣١م الساعة التاسعة صباحا بمقر المحكمة الكائن بولاية صحار / مويلح/ مجمع المحاكم بالقرب من مستشفى صحار المرجعي موعدا لسماعها عملا بنص المادة (١١) من قانون الاجراءات المدنية والتجارية الصادر بالمرسوم السلطاني رقم (٢٠٠٢/٢٩م) وعلى (المدعى عليها) الحضور شخصيا أو وكيلها المفوض بالوكالة مصدقة حسب الأصول في الموعد والمكان المحددين أعلاه والرد على طلبات المدعية علما أن الإعلان ينتج أثره من تاريخ النشر .

أمانة سر المحكمة

مجلس الشؤون الادارية للقضاء
المحكمة الابتدائية بالسيب
أمانة سر المحكمة

إعلان قضائي

تعلن أمانة سر المحكمة أن/ بنك مسقط ش.م.ع.ع أقام الدعوى التجارية رقم: ٢٠٢٠/١٣٠١/١٨٢ ضد/ ١- سلطان بن عبدالقادر بن عبدالله البوسعيدي ٢- شهمية بنت عبدالقادر بن عبدالله البوسعيدية للمطالبة بالآتي:

١- إلزام المدعى عليهما بالتضامن والانفراد بان يؤديا للمدعي مبلغا قدره ٦٤٨٣١,٢٤٠ ر.ع (أربعة وستون ألفا وثمانمائة وواحد وثلاثون ريالا ومائتان وأربعون بيسة) وفائدة بواقع ٦٪ من تاريخ ٢٠١٩/١٠/١٦ حتى تمام السداد.

٢- إلزام المدعى عليهما بالرسوم والمصاريف واتعاب المحاماة ١٠٠٠ ر.ع (ألف ريال عماني).

ونظرا لتعذر إعلان المدعى عليهما بالطرق العادية يعتبر هذا النشر إعلانا لهما بموعد نظر الدعوى في يوم الاحد الموافق ٢٠٢٠/٣/١٨ الساعة التاسعة صباحا بمقر المحكمة الكائن (بالسيب/ الخوض - بالقرب من محطة نفط عمان) عملا بالمادة (١١) من قانون الاجراءات المدنية والتجارية الصادر بالمرسوم السلطاني رقم ٢٠٠٢/٢٩م وتعديلاته.

أمانة سر المحكمة

مجلس الشؤون الادارية للقضاء
المحكمة الابتدائية بالسيب
أمانة سر المحكمة

إعلان قضائي بطلب التنفيذ

بناء على

الحكم رقم:	الدائرة	ملف التنفيذ :
(٢٠١٨/١٣٠١/٢٠٣٥)	(تنفيذ تجاري)	(٢٠١٩/٩١٠٣/٢١٩٩)

الحق المطالب به (حكمت المحكمة بإلزام المدعى عليها بأن تؤدي للمدعي مبلغ ٦٢,٢٢٨,٦٦٢ ر.ع اثنان وستين ألفا ومائتين وثمانية وعشرين ريالا عمانيا وستمائة واثنتين وستين بيسة والفائدة بواقع ٦٪ سنويا ابتداء من تاريخ اقامة الدعوى حتى تمام السداد والمناسب من المصاريف ومقابل اتعاب المحاماة مبلغ قدره ٥٠ ريالا)

أسماء الاطراف	الصفة	الرقم المدني
بنك عمان العربي	طالب التنفيذ	–
حمود بن حمد بن سليمان العامري للتجارة	منفذ ضدها	–

ونظرا لتعذر اعلان المنفذ ضدها بالطرق العادية وعليه يعتبر هذا النشر إعلانا لها متضمنا تكليفها بالوفاء بما هو مطلوب منها أعلاه خلال سبعة أيام من تاريخ هذا النشر عملا بنص المادتين (١١) و(٣٥٦) من قانون الاجراءات المدنية والتجارية.

أمانة سر المحكمة

مجلس الشؤون الادارية للقضاء
المحكمة الابتدائية بالسيب
أمانة سر المحكمة

إعلان قضائي

تعلن أمانة سر المحكمة أن/ سيف بن سالم بن محمد الشبلي أقام الدعوى الايجارات رقم: ٢٠٢٠/١٥٠٧/١١٧ ضد المدعى عليه/ علي بن خلفان بن علي الساعدي للمطالبة بالآتي:

١- إلزام المدعى عليه بإخلاء العين المؤجرة وتسليمها للمدعي خالية من الشواغل بعد اجراء الصيانة اللازمة وسداد كافة فواتير الكهرباء والمياه.

٢- شمول الحكم بالنفاذ المعجل.

٣- إلزامه بالمصروفات القضائية وأتعاب المحاماة.

ونظرا لتعذر إعلان المدعى عليه بالطرق العادية يعتبر هذا النشر إعلانا له بموعد نظر الدعوى في يوم الاحد الموافق ٢٠٢٠/٣/٢٩ الساعة التاسعة صباحا بمقر المحكمة الكائن (بالسيب/ الخوض السابعة - بالقرب من محطة نفط عمان) عملا بالمادة (١١) من قانون الاجراءات المدنية والتجارية الصادر بالمرسوم السلطاني رقم ٢٠٠٢/٢٩م وتعديلاته.

أمانة سر المحكمة

مجلس الشؤون الادارية للقضاء
المحكمة الابتدائية بصحم
أمانة سر المحكمة

إعلان قضائي بطلب التنفيذ

بناء على

الحكم رقم:	الدائرة	ملف التنفيذ :
(٢٠١٩/١٣٠٩/١٦٤)	(تنفيذ تجاري)	(٢٠٢٠/٩١٠٣/٧٥)

الحق المطالب به (إلزامه بسداد مبلغ قدره ١٦٥٠ ر.ع ألف وستمائة وخمسون ريالا عمانيا عن متأخرات العقد والزامه ما يستجد منها بواقع ١٥٠ ر.ع شهريا حتى نهاية العقد والزمته بالمصاريف)

أسماء الاطراف	الصفة	الرقم المدني
منى بنت محمد بن سعيد المعمرية	طالبة التنفيذ	–
عبدالله بن محمد بن عبدالله البادي	منفذ ضده	٩٨٥٩٦٨٧

ونظرا لتعذر اعلان المنفذ ضده بالطرق العادية وعليه يعتبر هذا النشر اعلانا له متضمنا تكليفه بالوفاء بما هو مطلوب منه أعلاه خلال سبعة أيام من تاريخ هذا النشر عملا بنص المادتين (١١) و(٣٥٦) من قانون الاجراءات المدنية والتجارية.

أمانة سر المحكمة

مجلس الشؤون الادارية للقضاء
المحكمة الابتدائية بمسقط
أمانة سر المحكمة

إعلان قضائي

تعلن أمانة سر المحكمة أن/شركة الحشار وشركاه ش.م.م أقامت الدعوى التجارية (الدائرة الثلاثية) رقم:(٢٠١٩/٢٣١٣/١١٧٦) ضد/ ١- شركة أميال للحلول الهندسية ش.م.م ٢- يوسف بن سالم بن راشد البوصافي وآخر ، للمطالبة بالآتي:

١. إلزام المدعى عليهم بالتضامن والانفراد بأن يؤدوا للمدعية مبلغا قدره -/٦٦,٣٤٠ ر.ع (ستة وستون ألفا وثلاثمائة واربعون ريالا عمانيا) قيمة عقد البيع.
٢. إلزام المدعى عليهم بسداد قيمة تكاليف الجدولة بمبلغ قدره (٤٦٣٦/٨٠٠ ر.ع) أربعة آلاف وستمائة وستة وثلاثون ريالا وثمانمائة بيسة.
٣. التصريح ببيع المركبتين المرهونتين لصالح المدعية من نوع داؤو شاحنة قلابة التين تحملان الرقمين التاليين: (١٤٣٣/ي م) ، (٣٧٨٣/ب أ) .
٤. إلزام المدعى عليهم بسداد فائدة على التأخير في السداد قدرها ١,٥٪ في الشهر من تاريخ رفع الدعوى.
٥. إلزام المدعى عليهم بالمصاريف ومبلغ -/١٠٠٠ ر.ع (ألف ريال عماني) أتعاب المحاماة.

ونظرا لتعذر إعلان المدعى عليهم بالطرق العادية، يعتبر هذا النشر إعلانا لهم بموعد نظر الدعوى في يوم الاثنين الموافق ٢٠٢٠/٤/٦م الساعة العاشرة صباحا بمقر المحكمة (بالخوير مجمع المحاكم - خلف وزارة العدل)، عملا بنص المادة (١١) من قانون الإجراءات المدنية والتجارية الصادر بالمرسوم السلطاني رقم ٢٠٠٢/٢٩م وتعديلاته .

أمانة سر المحكمة

مجلس الشؤون الادارية للقضاء
المحكمة الابتدائية بالسيب
أمانة سر المحكمة

إعلان قضائي بطلب التنفيذ

بناء على

الحكم رقم (٢٠١٨/٣٥)	الدائرة	ملف التنفيذ
	(تنفيذ تجاري)	(٢٠١٩/٩١٠٣/٩٤١)

الحق المطالب به: (٢٢٠٩٤,٦٥٥ ر.ع) اثنان وعشرون ألفا واربعة وتسعون ريالا عمانيا وستمائة وخمس وخمسون بيسة، وأن يؤدي له فائدة قدرها (٥,٢٥٪) من تاريخ الدعوى حتى تمام السداد عن القرض الاول المؤرخ في سبتمبر ٢٠١٦م وفائدة قدرها (٤,٥٪) عن القرض الثاني المؤرخ في ٢٠١٥م والزامه بالمصاريف و (١٠٠) مائة ريال عن المصاريف) .

أسماء الأطراف	الصفة	الرقم المدني
بنك مسقط	طالب التنفيذ	–
أحمد بن علي بن سالم رياس الكثيري	منفذ ضده	–

ونظرا لتعذر إعلان المنفذ ضده بالطرق العادية، عليه يعتبر هذا النشر إعلانا له متضمنا تكليفه بالوفاء بما هو مطلوب منه أعلاه خلال سبعة أيام من تاريخ هذا النشر عملاً بنص بالمادتين (١١) و (٣٥٦) من قانون الإجراءات المدنية والتجارية.

أمانة سر المحكمة

مجلس الشؤون الادارية للقضاء
المحكمة الابتدائية بصلالة
أمانة سر المحكمة

إعلان قضائي بطلب التنفيذ

بناء على

الحكم رقم	الدائرة	ملف التنفيذ
(٢٠١٩/٧١٠٣/١٤)	(تنفيذ تجاري)	(٢٠٢٠/٩١٠٣/٩٤)

الحق المطالب به: (إلزام المدعى عليها بأن تؤدي للمدعي مبلغ (٧٥٢٩,٩٧٥ ر.ع) سبعة آلاف وخمسمائة وتسعة وعشرين ريالا وتسعمائة وخمس وسبعين بيسة والفائدة الاتفاقية ٤,٥٪ سنويا اعتبارا من ٢٠١٨/٦/٣م حتى تمام السداد والزامها بنصف المصاريف ومبلغ (٥٠) خمسين ريالا مقابل اتعاب المحاماة) .

أسماء الأطراف	الصفة	الرقم المدني
بنك مسقط	طالب التنفيذ	–
رنين الريح إبراهيم الريح	منفذ ضدها	٦٣٩٣٥٨٦١

ونظرا لتعذر إعلان المنفذ ضدها بالطرق العادية، عليه يعتبر هذا النشر إعلانا لها متضمنا تكليفها بالوفاء بما هو مطلوب منها أعلاه خلال سبعة أيام من تاريخ هذا النشر عملاً بنص بالمادتين (١١) و (٣٥٦) من قانون الإجراءات المدنية والتجارية.

أمانة سر المحكمة

مجلس الشؤون الادارية للقضاء
المحكمة الابتدائية بمسقط
أمانة سر المحكمة

إعلان قضائي

تعلن أمانة سر المحكمة أن/عاطف محمد نازير أحمد أقام الدعوى العمالية رقم: ٢٠١٩/١٤٠٩/١٨٩٧ ضد/ بدر بن ناصر بن عبدالله البوسعيدي للمطالبة:

١. باسترجاع قيمة التجديد.
٢. بتجديد بطاقة الإقامة.
٣. بسداد الغرامات المترتبة على التأخير.

ونظرا لتعذر إعلان المدعى عليه بالطرق العادية، يعتبر هذا النشر إعلانا له بموعد نظر الدعوى في يوم الاثنين الموافق ٢٠٢٠/٤/٦م الساعة التاسعة صباحا بمقر المحكمة (بالخوير مجمع المحاكم - خلف وزارة العدل)، عملا بنص المادة (١١) من قانون الإجراءات المدنية والتجارية الصادر بالمرسوم السلطاني رقم ٢٠٠٢/٢٩م وتعديلاته .

أمانة سر المحكمة

مجلس الشؤون الادارية للقضاء
المحكمة الابتدائية بمسقط
أمانة سر المحكمة

إعلان طلب تنفيذ

تعلن أمانة سر المحكمة أن /شركة الكيومي للتجارة والكهرباء ، تقدمت بطلب التنفيذ التجاري رقم (٢٠١٩/٩١٠٣/٢٥٥١) ، لتنفيذ الحكم الصادر من محكمة الاستئناف في الدعوى التجارية رقم (٢٠١٨/٧١٠٣/٦٢٩) ، لإلزام المنفذ ضدها/ شركة المقاولون العالميون ، بأن تؤدي لطالبة التنفيذ مبلغا قدره -/٥١٩٤,١٥٠ ر.ع (خمسة آلاف ومائة واربعة وتسعون ريالا عمانيا ومائة وخمسون بيسة) ، وأن تؤدي مبلغا قدره -/٣٠٠ ر.ع (ثلاثمائة ريال عماني) تعويضا ، وأن تؤدي مصاريف الدعوى عن درجتي التقاضي ، وأن تؤدي مبلغا قدره -/٤٠٠ ر.ع (أربعمائة ريال عماني) أتعاب محاماة عن درجتي التقاضي .

ونظرا لتعذر إعلان المنفذ ضدها بالطرق العادية، يعتبر هذا النشر إعلانا لها متضمنا تكليفها بالوفاء بما هو مطلوب منها خلال سبعة أيام من تاريخ هذا النشر، عملاً بالمادة (١١) من قانون الإجراءات المدنية والتجارية الصادر بالمرسوم السلطاني رقم ٢٠٠٢/٢٩م وتعديلاته.

أمانة سر المحكمة

مجلس الشؤون الادارية للقضاء
المحكمة الابتدائية بالسيب
أمانة سر المحكمة

إعلان قضائي بطلب التنفيذ

بناء على

الحكم رقم	الدائرة	ملف التنفيذ
(٢٠١٨/١٢٠٨/٧٠٩)	(تنفيذ مدني)	(٢٠١٩/٩١٠٢/٤٣٦٥)

الحق المطالب به (مبلغ قدره -/٢٠٠٠ ر.ع (ألفا ريال عماني) والمصاريف) .

أسماء الأطراف	الصفة	الرقم المدني
ناني جوبال سين	طالب التنفيذ	–
محمد جمير الدين حاجي ابوبكر	منفذ ضده	–

ونظرا لتعذر إعلان المنفذ ضده بالطرق العادية، عليه يعتبر هذا النشر إعلانا له متضمنا تكليفه بالوفاء بما هو مطلوب منه أعلاه خلال سبعة أيام من تاريخ هذا النشر عملاً بنص بالمادتين (١١) و (٣٥٦) من قانون الإجراءات المدنية والتجارية.

أمانة سر المحكمة

مجلس الشؤون الادارية للقضاء
المحكمة الابتدائية بالسيب
أمانة سر المحكمة

إعلان قضائي

تعلن أمانة سر المحكمة الابتدائية بالسيب أن/زيانة بنت محمد بن ناصر المحرمية تقدمت بالدعوى المدنية إيجارات رقم ٢٠٢٠/١٥٠٩/١٣٧م ضد/فهد اليامي الماسية مطالبة فيها بالحكم بإلزام المدعى عليه:

- بدفع جميع المتأخرات مبلغ قدره ٣٥٠٠ ثلاثة آلاف وخمسمائة ريال وجميع المستحقات من ايجار المنزل وفواتير الكهرباء والماء والالزام بالدفع في بداية كل شهر أو الغاء العقد.

ونظرا لتعذر إعلان المدعى عليه بالطرق العادية، وهذا النشر يعتبر إعلانا له بالدعوى وتحديد يوم الاحد الموافق ٢٠٢٠/٣/١٥م الساعة التاسعة صباحا بمقر المحكمة الكائن (بالسيب - الخوض السابعة - بالقرب من محطة نفط عمان)، موعدا لسماعها وينتج الإعلان أثره من تاريخ النشر عملا بنص المادة (١١) من المرسوم السلطاني رقم ٢٠٠٢/٢٩م وعلى المدعى عليه الحضور شخصيا (أو كيله المفوض بوكالة مصدقة حسب الاصول) في الموعد والمكان المحددين أعلاه والرد على طلبات المدعية خلال المدة المحددة سالفة البيان .

أمانة سر المحكمة

مجلس الشؤون الادارية للقضاء
المحكمة الابتدائية بمسقط
أمانة سر المحكمة

إعلان قضائي

تعلن أمانة سر المحكمة أن/مدرسة مسقط العالمية أقامت الدعوى التجارية رقم : ٢٠١٩/١٣٠٩/٢٤١٩م، ضد/أحمد بن سيف بن راشد النظيري للمطالبة بالآتي:

إلزام المدعى عليه برد المبالغ الخاصة بالمدعية قدرها -/١٠٠٠ ر.ع (ألف ريال عماني).

ونظرا لتعذر إعلان المدعى عليه بالطرق العادية، يعتبر هذا النشر إعلانا له بموعد نظر الدعوى في يوم الاربعاء الموافق ٢٠٢٠/٣/٢٥م الساعة التاسعة صباحا بمقر المحكمة (بالخوير مجمع المحاكم - خلف وزارة العدل)، عملا بنص المادة (١١) من قانون الإجراءات المدنية والتجارية الصادر بالمرسوم السلطاني رقم ٢٠٠٢/٢٩م وتعديلاته .

أمانة سر المحكمة

فوضى إحساس

محمد عبدالله العمري

الكلام اللي على شفاهك تكسّر..
كيف ألمّه؟!..وأعذب الإحساس: (فوضه)!!
لا توضّح لي غموضه...لا تفسّر
خلّني أستمتع بْلذة غموضه
وإن قريت مُن اشتياقي «ما تيسّر»
الوصال...أرجوك لا تقطع فروضه
يا (لقانا) - طال عمرك -...ما تقصّر
بس (غيابك) من يسدّد له قروضه؟!!
(الغياب) : إحساس مديون..وتعسّر
حتى برقه...يزعج العشاق نوضه
و(الهيام): إن ما تهوّد أو تنصّر
فطرته - وإن طاح - تستحضر نهوضه
يوم ناداه (الجفا)...جاوب: «تيسّر»
«كلّ أرضٍ تجمع الخلان : روضة»
«لو بقى في العمر ما يسوى التحسّر
هو بقى في الهم ما يمكن نخوضه؟؟!»

ذكرى الندم والخوف

أحمد المعمري

أشوف من الحزن ما لا عيون تشوف
وأطبطب جرح..غيري مات لو شافه
أنا المبني على ذكرى الندم والخوف
وش اللي ظل ممكن أني أخافه؟!!
وعن المعروف.. ما أسأل عن المعروف
لو أن غيري سحب عن بردي لحافه
غزلت الحب بإحساس المولّع صوف
ترف عمره قبل لا تأتي عجافه
عن اللي وادع البارح ضلوع الجوف
تغرْقه الدموع وضاع مجدافه
أضم سكيك حارتهم وله وأطوف
وتتلفّت عيون الشوق لأولافه
ينادي بأيسر ضلوعي طفل ملهوف
هنا لي واحدٍ قد غاب من شافه!

مُنية الروح

سالم النقيب

يا مُنية الروح يا آخر حدود الرضا
هذا قطار العمر يمضي ووصلك بعيد
شكت جروحي لكرسيّك بعد ما فضى
ما للخشب روح يا قلبي ولا مد.. إيد
لو أهرب من المواجع لين حد الفضا
ما أنساك لو ينقلب هالكون لآخر جديد
في الروح لك منزلٍ تدفيه جمرة غضا
ما ذاب حبك ولو بالنار ذاب الحديد
مضيت يا منيتي ومعاك كلّي مضى
لا تحسب إني بعد غيبتك عايش وحيد
تمضي حياة البني آدم بين قدر وقضا
يريد والله يفعل كُل ما هو يريد

الآمال الذاهبة

أحمد المعمري فلك

يا اللي تحبي من نهار الشمس لون الاصفرار
جابتني لك صدفة على كرسي بجنب المكتبة
والليل توّه مبتدي في صحبتك يأخذ قرار
وأنا حروفي كلها فوق الرفوف مرتّبة
وصفك يشابه بالحلا وجه الشعر هذا النهار
والجسم لولا الثوب قلت الشمس قفّت غاربة
من وين لك هذي العيون اللي ملاها الإخضرار
من وين يا وادي المعاول جبت لك هذي الهبة؟!!
اللي إذا مرت بمشيتها تشبّ القلب نار
وقلوبنا لولا الضلوع تفز منا هاربة
يا غربتي مرّت سنينك كلها فرحة وعمار
مرّت سنينك كلها متقاربة متقاربة
الحظ جاب الحب في آخر دقايق انتظار
قبل التخرّج والشهادة اليوم صارت ناشبة!!
من هو يرجّعني على الغربة بعد هذا الدمار
مفارق الغالين كاسه مُر كلٍ شاربه
ملّيت من هذا التعب ملّيت من هذا السمار
ملّيت من هذا الرصيف اللي غباره تاربة
صارت عيوني للشعر تذرف دمع تقدح شرار
والحب في الغربة أخاف الطير عنّي طار.. به
كتبت لك شعري على وصف المحبة باختصار
وعنونت لك هذي القصيدة (بالآمال الذاهبة)

عــزوم القــلب

سعيد عموش

تردّت عزوم القلب والحال متردي
وخلي ما يدري عن فؤادي وأوضاعه
ألا ليت صبري عـَ المفارق معي يجدي
ويطفي لهيب الشوق حتى ولو ساعة
كأن الزمن والحظ.. متحالفٍ ضدي
يحطم شعور القلب ويزيد بأوجاعه
وصاله.. بعيني يعتبر حلمي الوردي
يجيب الفرح للقلب من كل أنواعه
ما كنّي بهذا الكون منهو أبد قدي
فؤادي على وتر الفرح يبدع إيقاعه
ما غير المفارق حطم آمالي وجهدي
عليّ مركبه أقبل وهو ورافع شراعه
فقدته نعم..ما غير ما حَس في فقدي
دموع الحزن ما ساعدَتني بإرجاعه
ما غير الحزن في القلب فترات وتعدّي
مصير الفرح يقبل عليّه بذعذاعه
لازال الغلا في الصدر..لو طال في صدّي
وقلبي ترى لليوم وافي ولا باعه

في أسبوع التصوير الـ٢٣ في جامعة السلطان قابوس

٤٨ صورة في معرض «مختلف ألوانها».. تجمع بين الفنّ والدهشة

■ راعي الحفل والحضور يتابعون صور المعرض

نظمت جامعة السلطان قابوس ممثلة بجماعة التّصوير بعمادة شؤون الطلبة، معرض أسبوع التصوير الثالث والعشرين، وذلك بقاعة المعارض بالجامعة، الذي جاء هذا العام بعنوان (مُختلف ألوانها)، ويستمر لمدة أسبوع، ليجمع بين الفنّ والدهشة، حاملاً مبدأ اللون على عاتقه، ليرسم توهج الحدث بطريقة ساحرة رنّانة، تتركز فكرةُ هذا الأسبوع حول عنصر أساسي من عناصر الصورة الفوتوغرافية والمشهد السينمائي وهو اللون، للألوان طريقٌ واضحٌ مُبهجٌ يلمس رؤيا العين بطريقة مُدهشة، تمتد على توهجه صُورة تُلتقط في لحظة مؤقتة، ليجعلها حدثًا واسعًا ممتدًا، تولد الصورة بألوانها، بأثر كل صبغة عليها، مُعلنةً عنوانها حول ضوء ما يعيش في خيال الناظر إليها أبدا، ورعى حفل الافتتاح سعادة السيد سعيد بن سلطان بن يعرب البوسعيدي وكيل وزارة شؤون الفنون.

ضم المعرض ٤٨ صورة لـ٢٧ مصورًا ومصورةً من أعضاء جماعة التصوير، اختلفت مواضيعها. وقد صاحب المعرض العديد من الفعاليات أهمها: حلقة عمل الدمج الرقمي التي تقدمها حنينة الجفيني، وفعالية نظف أدوات التصوير التي يقدمها محل قمرة، وجلسة «وثق رحلاتك» يقدمها المصور الحارث الحارثي.

مكتبة وقف الحمراء الأهلية تحتفي بإصدارات جديدة

■ المحاضرون في الأمسية

■ حضور الأمسية

الحمراء - عبدالله بن محمد العبري

احتفت مكتبة وقف الحمراء الأهلية بالمؤلفين وأصحاب الإصدارات الجديدة لهذا العام، الذين ساهموا في إثراء المكتبة العمانية بعدد من الكتب الفكرية والثقافية، حيث جاءت الأمسية تحت عنوان «الحمراء تحتفي بإصداراتها» والتي تضمنت الاحتفاء بأربع إصدارات جديدة، ثلاثة منها كانت من إصدار الدكتور عبدالله بن مبارك العبري، وهي عن عمارة البيوت وأحكامها في الإسلام، وهي صادرة عن مكتبة الجيل الواعد وإصداره الثالث عبارة عن ديوان بعنوان «أريج الذكريات» وجاء الإصدار الرابع للأستاذ الشاعر أحمد بن هلال العبري بعنوان «في أدنى القلب» وهو ديوان شعري يضم فيه سبع عشرة قصيدة جادت بها قريحة الشاعر عن مختلف الأحداث التي مرت بها قضية فلسطين السليبة.

وأوضح رئيس مجلس أمناء مكتبة وقف الحمراء الأهلية مالك بن هلال العبري في الكلمة الافتتاحية التي ألقاها بهذه المناسبة إن المكتبة تشهد تطورا في خدماتها وأنشطتها بعدما تعززت مواردها المالية بإتمام المبنى الاستثماري.

مبينًا الهدف من هذه التظاهرة الثقافية من أجل تحفيز أهالي الولاية نحو المزيد من الإنتاج الثقافي كمًا ونوعًا ونعتقد بأن الاحتفاء بالإصدارات الجديدة يسهم في الترويج للقراءة والاطلاع.

وأضاف محسن بن محمد الصبحي رئيس مجلس إدارة المكتبة أن من أهداف هذه الفعالية إبراز الإنتاجات ونقل الخبرات بين الأجيال.

وقد شهدت الأمسية طرح الآراء والمقترحات لتطوير المكتبة وتزويدها بالإصدارات الجديدة خدمة للقراء والباحثين من الطلبة في مختلف المراحل التعليمية والتعليم العالي، كما شهدت مناقشات مثرية حول الإصدارات الجديدة وأبرز القضايا التي يعنى بها التأليف والإنتاج الفكري، وقد تخلل ذلك قراءةُ بعض القصائد من مختارات شعرية شملها ديوان «أريج الذكريات» وديوان «في أدنى القلب» استمتع بها الحضور، وطرح بعض الأفكار لتشجيع الإنتاج الفكري وتذليل العقبات المالية والإجرائية.

■ من الإصدارات المحتفى بها

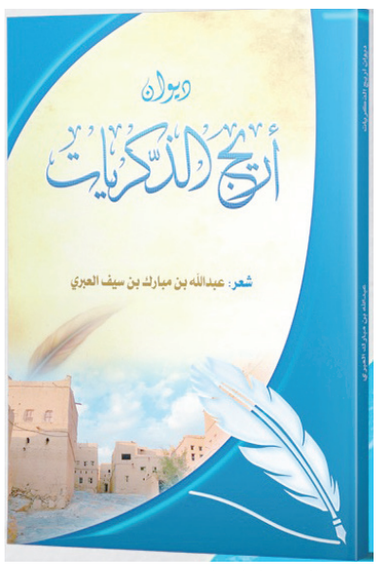

■ من الإصدارات الجديدة

إصدار يقرأ التاريخ الاقتصادي العماني .. السلع نموذجًا

مسقط، «العمانية»: ضمن منشورات الجمعية العمانية للكتاب والأدباء لعام ٢٠٢٠، صدر كتاب «قراءات في التاريخ الاقتصادي العُماني.. السلع العمانية أنموذجًا» متضمنا أوراقا بحثية قُدمت في ندوة علمية أقامتها الجمعية نهاية عام ٢٠١٨.

يحاول الكتاب الصادر بالتعاون مع «الآن ناشرون وموزعون» بالأردن، الاقتراب من التاريخ الاقتصادي لعُمان؛ عبر مواضيع تتعلق بالسلع التجاريّة العُمانية في فترات زمنية مختلفة.

ومن السلع التي كان لها دور في تنمية الاقتصاد العُماني يَبرز البُن أو القهوة. فرغم أن عُمان لا تنتشر فيها شجرة البُن، إلا أنها ساهمت بشكل كبير في التجارة بحكم موقعها المتوسط، إذ راجتْ تجارَة البُن حتى جُعلت لها سفن خاصة لنقلها، وسميت «أسطول البُن العُماني».

وهناك أيضاً تجارة المانجو والليمون والتمور، وتجارة اللبان، الذي كان يطلق عليه «السلعة المقدسة»؛ نظرا لارتباطه بالآلهة والأديان والأساطير. كما ظهرت تجارة القرنفل التي حلت محل تجارة القهوة، وأصبح القرنفل من أهم السلع المصدّرة إلى العالم في عهد السيد سعيد بن سلطان الذي استقر في زنجبار.

وجاء الكتاب في مقدمة وأربعة فصول، تتوزع في مائة وأربع وثلاثين صفحة من القطع المتوسط. إذ تناولت د.أحلام بنت حمد الجهورية في الفصل الأول القهوة في اللغة والشعر، وتاريخ استخدامها مشروبا، ثم مكانتها الاقتصادية والجدل الفقهي الذي نشأ حولها، وخلصت إلى أن مشروب القهوة حفّز الإنتاج الفكري (الفقهي والأدبي)؛ إذ أُلفت الكثير من الكتب حول القهوة، وقيلت حولها الكثير من الأشعار. كما أدت القهوة إلى ثورة ثقافية تمثلت في بيوت القهوة (المقاهي)، وهي بدورها أسست لعادات وقيم مجتمعية مرتبطة بطريقة إعدادها وتناولها والطقوس المصاحبة لها؛ فالقهوة عنصر من عناصر ثقافة العربي، كما أنها عنوان الضيافة في كل بيت عُماني.

ومن أهم الحقائق التي خرجت بها الباحثة أن البُن سلعة تجارية حقّقت أهمية اقتصادية كبيرة لعُمان في القرنين السابع عشر والثامن عشر الميلاديين، وكانت نتيجتها ارتفاع مكانة ميناءي صور ومسق؛ بسبب الدور الاقتصادي المهم الذي قاما به، فربطا بين مناطق إنتاج البُن (اليمن ومناطق المحيط الهندي)، ومناطق الاستيراد في الخليج والشام ومصر واسطنبول ثم أوروبا. بالإضافة إلى أن تجارة البُن منحت العُمانيين مكاسب سياسية تمثلت في التقارب مع الدولة العثمانية، لا سيما بعد مساهمة العُمانيين في فك الحصار الفارسي عن البصرة في عام ١٧٧٥م.

أما الفصل الثاني فجاء بعنوان «المحاصيل الزراعية، رافد تاريخي اقتصادي.. المانجو والليمون والتمور نموذجا» للباحثة د.بدرية بنت محمد النبهاني، التي تطرقت إلى نشأة علم التاريخ الاقتصادي، ثم ظهور هذه السلع الثلاث (المانجو والليمون والتمور) في عُمان ودورها في رفد الاقتصاد العماني، وخرجت في نهاية بحثها بمجموعة من النتائج أهمها: أن السلع الزراعية شكلّت رافدا اقتصاديا مهما لعُمان عبر التاريخ، كما كان للمانجو في عُمان أهمية اقتصادية كبيرة، إلا أن انخفاض الاهتمام بالمحصول وبرعايته أدى إلى تفاقم الأمراض التي يعاني منها، مما خفض الإنتاج على مستوى محلي فقط. ويشكل الليمون المجفف ثاني سلعة اقتصادية لعُمان عبر التاريخ، وجاء ذكره في الفتاوى المتعلقة بالزروع أنه محصول مساند للنخيل، ويُذكر كذلك بوفرة في الوثائق البريطانية المتعلقة بعُمان.

أما الفصل الثالث فيشتمل على ورقة للدكتور سالم بن عقيل مقيبل عن اللبان، السلعة العمانية المميزة . وتحدث فيها الباحث عن جغرافية ظفار، وتعريف اللبان وأسمائه ومنابته، وإنتاج شجرة اللبان وكيفية حصاده، ثم تجارته وطرقها البرية والبحرية واهتمام السلاطين به في القرون السابقة وصولا إلى القرن العشرين. وأوصى الباحث في ختام دراسته باستزراع شجرة اللبان المقدسة في المناطق المتدهورة والصحراوية في عُمان، تأسيس مركز للبحث العلمي لمنتج اللبان واستخلاص المواد العطرية والطبية منه.

ويستعرض الفصل الرابع الآثار الاجتماعية والاقتصادية لزراعة القرنفل في زنجبار في القرن التاسع عشر الميلادي، وتحدث فيه د.سليمان بن سعيد الكيومي عن دخول نبتة القرنفل إلى زنجبار، والتوسع في زراعتها، والآثار الاجتماعية والاقتصادية لزراعة هذه النبتة.

ويقول الكيومي: إن زراعة القرنفل في زنجبار كان لها آثار اجتماعية واقتصادية عميقة على سكان زنجبار بشكل عام والعُمانيين بشكل خاص. وأصبحت زنجبار من خلال القرنفل ميناء رئيسيا على السواحل الشرقية لإفريقيا بعد أن كانت جزيرة صغيرة تزورها السفن التجارية لأخذ الماء وبعض الحاجات.

ويردّ الكيومي على ما كتبه صامويل أياني في كتابه «تاريخ زنجبار» حين قال: إن تاريخ زنجبار كتبته الرياح، بأنه من المناسب القول إن جزءاً آخر من تاريخ زنجبار كتبته أشجار القرنفل.

■ غلاف «قراءات في التاريخ الاقتصادي العُماني»

«ثلاث قصص جبلية» مجموعة قصصية حوّلت العادي إلى استثنائي

■ ثلاث قصص جبلية

«سعيًا إلى طرد الضجر وليس الجوع، اهتدى خميس أورويل إلى حيلة حاول من خلالها كسر الروتين القاتل...» بهذه العبارة بدأ محمود الرحبي قصة «من يوميات خميس أورويل» التي هي إحدى قصص مجموعته الجديدة «ثلاث قصص جبلية»، الصادرة عن الجمعية العُمانية للكُتّاب والأدباء بالتعاون مع «الآن ناشرون وموزعون»، وجاءت في سبع وسبعين صفحة من القطع المتوسط.

هذه المجموعة التي تنوعت رؤاها وأساليبها، قصدت إلى أن تدفع بدورها الضجر عن قراء القصة المعاصرة، فحافظت على القالب، لكنها أمتعت القارئ، وتحركت به، عابرة حواجز الزمان والجغرافيا في آن معًا.

في الجزء الأول الذي حمل اسم المجموعة نفسه «ثلاث قصص جبلية» سرد محمود الرحبي قصصًا تنتمي إلى التراث الإنساني (قصة المارد الذي خرج من القمقم ثم عاد إليه بسبب غبائه، وقصة العابد الذي باع سنوات عبادته من أجل شربة ماء منحها إياه الشيطان، وقصة الرجل الكريم الذي أراد الانتحار يأسا من الحياة) غير أنه صاغها في قالب لغوي رشيق، وتصرف في تفاصيلها مانحا إياها روحا يليق بالعصر الذي تنتمي إليه مجموعته القصصية.

ثم شرعت القصص تتنوع، بدءاً من «يوميات خميس أورويل»، و«سفنكس الخفي»، و«سر رسالة الضحك»، و«قهوة نورمال»، و«من تجليات جاري»، و«أطفال وطيور»، وصولا إلى «المحارب في غرفة الطبيب». ولعل ما ميزها بالإضافة إلى اللغة الرشيقة والأسلوب السهل الممتنع، هو قدرة الرحبي على السخرية في المواضع التي تتطلب ذلك، وربط هذه السخرية بالواقع الاجتماعي والسياسي، في إسقاط بارع تجلّى على سبيل المثال في «يوميات خميس أورويل»، أو تجسيد عدد من المواقف المضحكة المستمدة من أحداث حقيقيّة بأسلوب قصصي بديع كما في «سر رسالة الضحك»، ثم طرق قضايا إنسانية يومية يتحول فيها العادي إلى استثنائي، بحسب الاقتباس الذي أخذه الرحبي عن تشارلز ماي في بداية الكتاب، والذي نجح فيه الرحبي خلال هذه المجموعة نجاحا لافتا. يذكر أن محمود الرحبي كاتب عماني من مواليد ١٩٦٩، حاصل على شهادة الماجستير في الأدب من جامعة محمد الخامس في الرباط، والماجستير في الإعلام من تونس.

صدر له في القصة: اللون البني (١٩٩٨)، بركة النسيان (٢٠٠٦)، لماذا لا تمزح معي؟ (٢٠٠٨)، أرجوحة فوق زمنين (٢٠١١)، ساعة زوال (٢٠١٢)، مرعى النجوم (٢٠١٥)، لم يكن ضحكا فحسب (٢٠١٧)، حديقة السهو (٢٠١٨)، صرخة مونش (٢٠١٩). وفي الرواية: خريطة الحالم (٢٠١٠)، درب المسحورة (٢٠١٠)، فراشات الروحاني (٢٠١٣)، أوراق الغريب (٢٠١٧).

فاز بجائزة السلطان قابوس للثقافة والفنون والآداب في دورتها الأولى (٢٠١٢) عن مجموعته القصصية «ساعة زوال»، وجائزة أفضل إصدار قصصي في معرض مسقط للكتاب (٢٠٠٨) عن مجموعته «لماذا لا تمزح معي»، وجائزة دبي الثقافية (٢٠٠٩)/المركز الأول عن مجموعته «أرجوحة فوق زمنين». ووصلت مجموعته «لم يكن ضحكًا فحسب» إلى القائمة القصيرة لجائزة الملتقى للقصة العربية القصيرة بالكويت (٢٠١٧)، ومجموعته القصصية «صرخة مونش» إلى القائمة القصيرة للجائزة نفسها (٢٠١٩). وترجمت مجموعة من قصصه إلى عدد من اللغات الحيّة.

جديد «التكوين» .. يقرأ آفاق العهد العماني الجديد

■ غلاف العدد ٥٣

صدر حديثًا العدد الجديد من مجلة التكوين الشهرية الشاملة، لشهر مارس الجاري. يأتي العدد في ظل تحول عماني يشهده العهد الجديد بقيادة جلالة السلطان هيثم بن طارق المعظم -حفظه الله ورعاه-. فبعد الملف الذي صدر في عدد مجلة التكوين لشهر فبراير الماضي، عن رحيل مؤلم عرفته عمان بوفاة جلالة السلطان قابوس بن سعيد -طيب الله ثراه- تضع المجلة بين يدي قارئها ملفًا خاصًا، ضمن هذا العدد، عن «عمان.. النهضة المتجددة»، مع تولي جلالة السلطان هيثم بن طارق المعظم -حفظه الله وأبقاه- مقاليد الحكم في البلاد، مستبشرين باستمرارية البناء، وبهمة أعلى، وبروح الشباب التي آمن بها جلالة السلطان قابوس وجلالة السلطان هيثم، من خلال رؤية عمان المستقبلية ٢٠٤٠، التي سيقودها جيل مؤمن بقدرة عمان على المسير كبلد ذي حضارة وعمق تاريخيين. وتقترب المجلة عبر أكثر من مقال من رؤية جلالة السلطان هيثم، لتتحدث عنه -حفظه الله وأبقاه- وعن مسارات عدة في المرحلة الراهنة التي سيقودها بكل اقتدار.

في بقية ملفات المجلة يجد القارئ ملف «شبابنا» الذي تحاور فيه الطاقات الملهمة التي تمنح الأمل للآخرين، حيث يقول سالم الفارسي، الشاب المهتم بالاقتصاد والمجتمع، بأن «الشباب قادة سفينة المجتمع»، وتستعرض المجلة تجربة شركة روح الطلابية التي تقدم عبر «زاد» أول منتج يستغل الريش لزيادة إنتاج البيض».

وفي الملف الثقافي والفني نقرأ مجموعة من الإطلالات على إصدارات بيت الغشام، فيما يأتي الملف السياحي ليحملنا هذه المرة إلى سوق المباركية في الكويت، الذي اعتبره الشاعر حسن المطروشي «تسوقا مع الأسلاف»، وإلى خليج هالونج الفيتنامي، حيث البحر يتناغم مع الصخر، ويشكلان معا لوحتهما المدهشة.

كما يشتمل العدد الجديد على الكثير من المقالات المتنوعة والتقارير والمواد المترجمة والأخبار الصحية والتقنية وجديد عالم السيارات والتكنولوجيا والأزياء وأخبار «نبض التكوين»، وغيرها من المواضيع التي تلبي مختلف الأذواق والميول القرائية.

كتاب يحتفي بالأثواب الفلسطينية التقليدية

بيروت، «العمانية»: يضم كتاب «الأثواب التقليدية الفلسطينية.. نشأة وتطور» حصيلةَ أكثر من عشرين عاما من البحث والدراسة لمصادر التطريز ونشأة الأثواب الفلسطينية في المتاحف حول العالم، بدءًا من فنون النسجيات العربية خلال العصور القديمة، مرورًا بفنون العصور الوسطى وصولا إلى عصرنا هذا.

وتوثق الباحثة حنان منيّر في كتابها الصادر عن المؤسسة العربية للدراسات والنشر، تطور الثوب وفنون النسجيات في مناطق فلسطين خلال القرن التاسع عشر وأوائل القرن العشرين. ويقدم الكتاب إطلالة وافية على أثواب فلسطين وعلى التطريز الذي يعكس ثراء الثقافة الفلسطينية؛ إذ تلعب الألوان الحاذقة، والرسومات الثرية، وأنماط النسجيات المختلفة دورا مهما في التعريف بالهوية الثقافية للفلسطينيين. ويشتمل الكتاب على أكثر من خمسمئة صورة ملونة من مجموعة فرح وحنان منيّر، ومنها النسجيات المطرزة، والأثواب التقليدية، وقبعات النساء القرويات، إضافة إلى العباءات والمعاطف والأحزمة والأحذية الرجالية.

المكتبة الوطنية الفرنسية تمنح فرصة الاستماع لمسرح القرن العشرين

باريس، «العمانية»: أصبح الغوص في أصوات المسرح في القرن العشرين أمرا ممكنا، بعد أن أتاحت المكتبة الوطنية الفرنسية للجمهور فرصة الاستماع لسلسلة من التجارب الصوتية المتنوعة. وكان المسرح الفرنسي في خمسينات القرن الماضي وستيناته، تحت تأثير المذياع والسينما وحتى الملهى، قد قام باستكشاف طرق جديدة أكثر سهولة لقراءة النصوص الدرامية. وبفضل المشروع الجديد المسمى «الاستماع للمسرح»، أصبح اكتشاف هذه التطورات التقنية ممكنا من خلال الموقع الالكتروني للمكتبة الوطنية الفرنسية. ويحكي هذا الموقع تاريخ تطور المسرح بشكلين مختلفين: المدونات الصوتية (بودكاست)، وتجارب الاستماع.

ويتمثل الشكل الأول في سبع حلقات تتحدث عن تطور الأصوات التي طبعت المسرح الفرنسي في القرن العشرين بواسطة أرشيف صوتي استثنائي يسمح بالإنصات إلى أصوات «جيرار فيليب» و«بول كلوديل» و«آنتونين آرتو» وغيرهم من عمالقة تلك الفترة. وقام بإنشاء هذه الحلقات سبعة باحثين من مختلف التخصصات تناولوا مواضيع متنوعة.

صوَّر لحظات الخطوات الأولى للإنسان على أرض عمان منذ العصر الحجري

«حركة الإنسان على أرض عمان» عرض مرئي يستعرض تاريخ عمان في متنزه سمهرم الأثري

وزير الدولة ومحافظ ظفار: عمل جبار يعرج بنا لملايين السنين من حركة الإنسان على هذه الأرض الطيبة

■ راعي الحفل والحضور يتابعون العرض المرئي تصوير: عبدالرحيم سبيت

■ من لقطات العرض المرئي

كتب - بخيت كيرداس الشحري:

بتكليف سام من لدن حضرة صاحب الجلالة السلطان هيثم بن طارق المعظم حفظه الله ورعاه -رعى مساء أمس معالي السيد محمد بن سلطان البوسعيدي وزير الدولة ومحافظ ظفار حفل افتتاح العرض المرئي (حركة الإنسان على ارض عمان) بمتنزه سمهرم الأثري بمحافظة ظفار بحضور معالي عبد العزيز بن محمد الرواس مستشار جلالة السلطان للشؤون الثقافية وبحضور عدد من أصحاب المعالي والسعادة والمكرمين والمسؤولين ولفيف من الإعلاميين والمهتمين بالشؤون الثقافية والتراثية.

بدأت الاحتفالية بإزاحة معالي السيد وزير الدولة ومحافظ ظفار راعي المناسبة الستار إيذاناً ببداية العرض المرئي الذي أشرف على تنفيذه مكتب مستشار جلالة السلطان للشؤون الثقافية على واجهة جبلية بموقع سمهرم الأثري والذي يحكي عراقة وحضارة الإنسان العماني منذ العصور القديمة وحتى العصر الحالي في عرض مرئي نفذ بأحدث التقنيات التصويرية والصوتية والمؤثرات الفنية المصاحبة للعرض من خلال شاشة عرض ارتفاعها ٣٣ م وعرضها ١٤٠م. وكان الحضور على منصة مواجهة خصصت لمشاهدة العرض المرئي الذي نقل المشاهدين إلى ما قبل التاريخ في مشاهد تصويرية تحكي تطور الإنسان على أرض عمان. يأتي العرض ضمن تطوير مواقع أرض اللبان المسجلة بقائمة التراث العالمي الثقافي والطبيعي بمنظمة اليونيسكو بهدف تعزيز السياحة الثقافية والأثرية بالسلطنة وتجدر الإشارة إلى أن متنزه سمهرم الأثري يحتوي على قيم حضارية وإنسانية وثقافية وتاريخية وأثرية وسياحية مهمة ضمن أربعة مواقع بمحافظة ظفار تحت مسمى أرض اللبان مع مواقع (متنزه البليد الأثري وموقع وبار الأثري ومحمية أشجار اللبان بوادي دوكة).

ويضم المتنزه الخدمات الضرورية للزوار والسياح من أهمها الصالة الأثرية ومركز المعلومات الذي يشتمل على صالة للعرض تحتوي على شاشات عن طريق اللمس لتقديم مجموعة من المكتشفات الأثرية في المتنزه والمواقع المحيطة به والتي تعود لفترات زمنية مختلفة إضافة إلى مظلة خارجية ومرافق وخدمات رئيسية للزوار.

وقد أشاد معالي السيد محمد بن سلطان البوسعيدي راعي حفل الافتتاح بالعرض المرئي وقال معاليه: أنا سعيد جداً برعايتي لهذا الاحتفال وأتقدم بالشكر الجزيل للقائمين على هذا العمل الرائع الذي بذل فيه الجهد الكبير لإخراجه بهذه الصورة الرائعة وهذا المشروع في الحقيقة يعرج بنا لملايين من السنين من حركة الإنسان على أرض عمان وكيف بدأت الحياة على هذه الأرض وهذا عمل جبار يستحق كل التقدير والثناء وأعتقد أن هذا العمل سوف يحظى بمتابعة كبيرة ونتمنى من الجميع متابعة هذا العرض لأنه يوجز لك تاريخ الإنسان في عمان منذ العصر الحجري وحتى العصر الحالي في تصوير مثير ومشوق وممتع ومفيد في ساعة ونصف تقريباً.

■ أثناء إزاحة الستار لتدشين العرض المرئي «حركة الإنسان على أرض عمان»

طرق عيش الإنسان في القديم

حركة الإنسان في عمان العصر الحجري

صور العرض المرئي لحظات الخطوات الأولى للإنسان على أرض عمان منذ العصر الحجري وكيف تكونت الجبال العمانية قبل ملايين السنين وتكويناتها الجيولوجية المختلفة وكيف تحدى العمانيون تضاريسها وتكيفوا معها وبنوا عليها حضارتهم وكيفية ممارستهم للحياة في تلك الجبال وتطور حال الإنسان العماني ليكتشف البحر وليتصلوا بالعالم الآخر عن طريقه فيما بعد.

وقد اكتشف علماء الآثار في موقع شصر بنجد ظفار معثورات أثرية من حجر صوان يعود تاريخه إلى اثنين مليون سنة قبل الميلاد بالإضافة إلى دلائل أثرية في موقع رأس الجنز على المحاولات الأولى لكتابات قديمة ترجع للألف الثالث قبل الميلاد.

وانتقل العرض المرئي بالمشاهدين إلى بدايات استيطان الإنسان الشواطئ على أرض عمان وتعاملهم مع البحر وثرواته وبدأ الإنسان حينها صناعة القوارب في القرن الخامس قبل الميلاد ومع تطور صناعة السفن بدأ إنسان عمان القديم باكتشاف ما وراء البحار وآفاق العالم الآخر لتتطور الصلات فيما بعد وتتعمق العلاقات بين الحضارة العمانية وتلك الحضارات. وكان عصر النحاس من الفترات البارزة في حياة إنسان عمان القديم وبدأت صلاته التجارية بعد اكتشافه للنحاس بكميات كبيرة في جبال عمان حيث تطور إنتاج النحاس مما زاد من كميته فوق حاجتهم ليبدأ العماني بالتفكير جدياً في الاستفادة من الكميات الهائلة من النحاس وتصديره للخارج حيث كان العمانيون قد بنوا سفناً مؤهلة لحمله عبر البحار لمختلف المواقع وقد بدأت تجارة النحاس في عمان مع حضارة بلاد الرافدين، كما وصلوا إلى سواحل الهند والسند وسواحل شرق افريقيا ومع توفر النحاس بدأ الإنسان في صناعة أدواته من المعادن.

وقد اكتشف علماء الآثار أكثر من ١٥٠ موقعاً في عمان لاستخراج النحاس في الألف الثالثة قبل الميلاد ومع تطور صناعة استخراج النحاس بدأ الأنسان العماني يبني قراه بالقرب من تلك المناجم وبدأت تتشكل حياة المجتمع العماني في عصر النحاس ببناء تلك القرى وتجمع الناس فيها ليمارسوا حياتهم حسب إمكانياتهم في ذلك العصر.

واستطاع الإنسان العماني القديم في فترة ازدهار تجارة النحاس أن يكتشف بعض الصخور الفلزية وتسويقها مع النحاس وقد ذكرت مصادر تاريخية في لوح سومري في القرن الرابع قبل الميلاد أن هناك سفنا عمانية تأتي من بلاد مجان وهو اسم عمان القديم وذكر اللوح السومري أن السفن كانت تدعى بسفن مجان ومع تطور الصلات التجارية بين عمان مع حضارات العالم القديم أصبحت عمان معروفة بإنتاج المنتجات الحرفية وتذكر المصادر التاريخية أن الملكة شمسة ملكة عمان عقدت اتفاقية تجارة النحاس مع الملك سرجون الأكادي وكان الخليج العربي آنذاك يسمى بحر مجان واستمرت الاتفاقية حوالي ١٠٠ عام ومن ثم أراد الملك الأكادي نرام سين الاستيلاء على مناجم النحاس والسيطرة على مواقع تصدير النحاس في موطنها الأصلي وتصادمت القوتان البحرية الأكادية والعمانية في بحر مجان هزم فيها الأسطول العماني ولكن رغم انتصار نيرام سين إلا انه لم يحقق أهدافه من الغزو بسبب عدم تجاوب العمانيين وتعاونهم معه.

تطور الإنسان العماني القديم من خلال الهندسة المعمارية للقرى التي بناها قريب من تلك المناجم وكذلك تطور الحرف التي كان يصنعها إلى جانب صناعة السفن ليتطوروا فيما بعد واهتدائهم إلى طريقة لاستخراج المياه وإيصالها إلى أبعد مواقع ممكنه وبدأوا في شق الجبال والأرض وظهرت هندسة الأفلاج لهذا الغرض ومع ظهور الأفلاج ووصول المياه إلى مختلف المواقع عبر قنوات الأفلاج ازدهرت الزراعة وبقيت الأفلاج العمانية شاهدة على حضارة الإنسان في عمان واستطاع العماني أن يستعين بالمواقيت الشمسية لتوزيع تلك المياه بين المزارع والحقول وغرسوا الأشجار المتنوعة التي سيستخدمونها فيما بعد في بناء بيوتهم وسفنهم مثل النخيل والمانجو والمشمش واللوز وكذلك زرع العمانيون الورود ليصنعوا منها عطورهم.

كما تخلل العرض المرئي حياة الناس في الأسواق العمانية القديمة وتطورها عبر مراحل التاريخ والمنتجات التي يجلبونها للأسواق والحيوانات التي كان يستخدمها الإنسان العماني القديم مثل الإبل والخيول والأغنام.

وانتقل العرض المرئي بالمشاهدين إلى موقع سمهرم الأثري والذي يعد أحد موانئ تصدير اللبان الشهيرة والحديث عن تجارة اللبان في جنوب عمان خلال فترة الألف السابع قبل الميلاد وكان اللبان أحد أبرز السلع التجارية خلال فترة العصر البرونزي والحديدي وأصبحت الموانئ العمانية مراكز تجارية نشطة لخطوط تجارة اللبان وجسرا يربط حضارات العالم القديم بين الشرق والغرب.

وتضمن العرض التواصل الحضاري بين عمان والعالم وخبرة الملاحين العمانيين وعلاقاتهم التجارية الواسعة في مواجهة الأخطار وامتداد حدود الأراضي العمانية لأجزاء من سواحل آسيا والسواحل الشرقية لأفريقيا حيث رافق ذلك ازدهار علمي وعمراني وثقافي واسع ترجمته الإصدارات العلمية والثقافية والمخطوطات وإنشاء القلاع والحصون على امتداد فترات التاريخ العماني حيث شكلت عنوانا لكل عصر وفعالياته ومجتمعه واحتياجاته ويأتي تشييد حصن الشموخ في عصر النهضة المباركة وافتتاحه في العام ٢٠١٠م ليصبح الشموخ والترقي هدفا للعمانيين وانسجاما مع واقع العصر الذي تسابقت فيه الأمم لبناء صروحها لتدخل به الالفية الثالثة.

وتمضي المسيرة إلى عهد السلطان هيثم..

وفي انتقال سلس وممتع بين الحقب التاريخية المختلفة التي عاشها الإنسان العماني القديم وصل العرض إلى شروق فجر جديد وشمس وضاءة على عمان وإنسانها وهي إشراقة شمس النهضة العمانية الحديثة المباركة بقيادة - المغفور له بإذن الله تعالى جلالة السلطان قابوس بن سعيد بن تيمور طيب الله ثراه - حيث كانت تلك النهضة المباركة امتداداً لتاريخ عمان القديم وعظمة الإنسان العماني وتطوره مع مراحل التاريخ المختلفة حيث شهدت عمان في عهد النهضة المباركة نهضة تنموية شاملة في جميع القطاعات وعاد مجدها الكبير الذي خفت فترة من الزمن في ظروف لم تكن مواتية لتاريخها القديم وأصبحت عمان في عهد جلالة السلطان قابوس رحمه الله منارة يهتدى بها في سياسة متزنة جاذبة للأمان والسلام وازدهار الإنسان ومبدأها التعاون السلمي بين مختلف الشعوب من اجل ازدهار الإنسان وتطوره وعلى هذا المبدأ تمضي المسيرة المباركة بقيادة حضرة صاحب الجلالة السلطان هيثم بن طارق المعظم -حفظه الله ورعاه- الذي خاطب العالم في خطابه الشهير عند توليه مقاليد الحكم في عمان بأن عمان سوف تنتهج سياستها المعتادة في السعي من أجل السلام الدولي وازدهار الإنسان والحفاظ على علاقات متزنة مبدأ السلام والحوار والتفاهم على مختلف الأصعدة والعمل على التعاون مع مختلف المنظمات الدولية من اجل السلام وإسعاد البشرية وتطورها ونبذ الصراعات.

■ من العرض المرئي

■ الحياة البحرية في القديم

عُمان

جريدة يومية سياسية تأسست عام ١٩٧٢م
تصدر عن مؤسسة عمان للصحافة والنشر والإعلان

الطقس

حالة الجو

صحو بوجه عام على معظم محافظات السلطنة يتحول تدريجيًا إلى غائم جزئيًا على محافظات مسندم وشمال وجنوب الباطنة ومسقط وجنوب الشرقية مع فرص لهطول أمطار متفرقة وتكون رعدية أحيانا واحتمال تشكل السحب المنخفضة أو الضباب المتقطع خلال فترة آخر الليل والصباح الباكر على أجزاء من محافظتي جنوب الشرقية والوسطى.

حركة الرياح

تهب على المناطق الساحلية لبحر عمان رياح شمالية شرقية خفيفة إلى معتدلة نهارًا تتحول إلى متغيرة الاتجاه خفيفة ليلًا فيما تهب على معظم محافظات السلطنة رياح جنوبية إلى جنوبية غربية خفيفة إلى معتدلة.

حالة البحر

هادئ إلى متوسط الموج على سواحل محافظة مسندم وبحر عمان ويصل أقصى ارتفاع له مترًا ونصف المتر وهادئ الموج على جميع سواحل السلطنة ويصل أقصى ارتفاع له مترا واحدا.

درجات الحرارة في بعض المدن العمانية

خصب		صحار		نزوى		صور		إبراء	
28	18	28	19	29	16	30	19	30	16
هيما		**البريمي**		**جبل شمس**		**الجبل الأخضر**		**قيرون حيرتي**	
31	15	29	19	18	6	22	8	22	15

تفاصيل عن النشرة الجوية : البريد الصوتي رقم 1102 أو 1103 أو على موقع الأرصاد الجوية www.met.gov.om

الثلاثاء ١٥ من رجب ١٤٤١هـ الموافق ١٠ من مارس ٢٠٢٠م العدد ١٤١٦١ Tuesday 10 March 2020 - Edition No 14161

فتاة تلقى حتفها أثناء التقاطها صورة سيلفي

مدريد - «د.ب.ا»: لقيت فتاة «١٤ عاما» حتفها بعد سقوطها من فوق سطح مبنى مؤلف من عشرة طوابق أثناء التقاطها صورة سيلفي في مدريد مساء السبت الماضي، وفقا لما نقلته وكالة أوروبا بريس عن متحدث باسم الشرطة.
وكانت الفتاة وعدد من أصدقائها يلتقطون صور سيلفي على سطح المبنى الذي تعيش فيه جدتها، عندما تحرك اللوح البلاستيكي الذي كانت تقف عليه وفقدت توازنها وسقطت.
وذكرت صحيفة ال موندو أن الفتاة كانت على قيد الحياة لدى وصول سيارة الإسعاف، ولكنها توفيت في المستشفى بعد ساعات من نقلها إلى هناك.

..و وفاة امرأة بعد سقوطها من سيارة

ديجون (فرنسا) - «أ.ف.ب»: توفيت إيطالية ليل أمس الأول على الطريق السريع بين ليون وباريس بعدما سقطت من سيارة عندما كانت نائمة في المقعد الخلفي، على ما أفاد الدرك الفرنسي. وكانت الراكبة البالغة ٣٥ عاما نائمة في المقعد الخلفي في السيارة التي يقودها والدها عندما انفتح الباب الخلفي لسبب غير معروف ما أدى إلى سقوطها على الطريق وفق المصدر نفسه.
وقد استفاقت فجأة جراء السقوط وحاولت عبور الطريق السريع فوجدت نفسها على المسلك المقابل حيث صدمتها سيارتان على الأقل، على ما أوضح الدرك.
وقد أصيب الوالدان بصدمة كبيرة جراء الحادث.

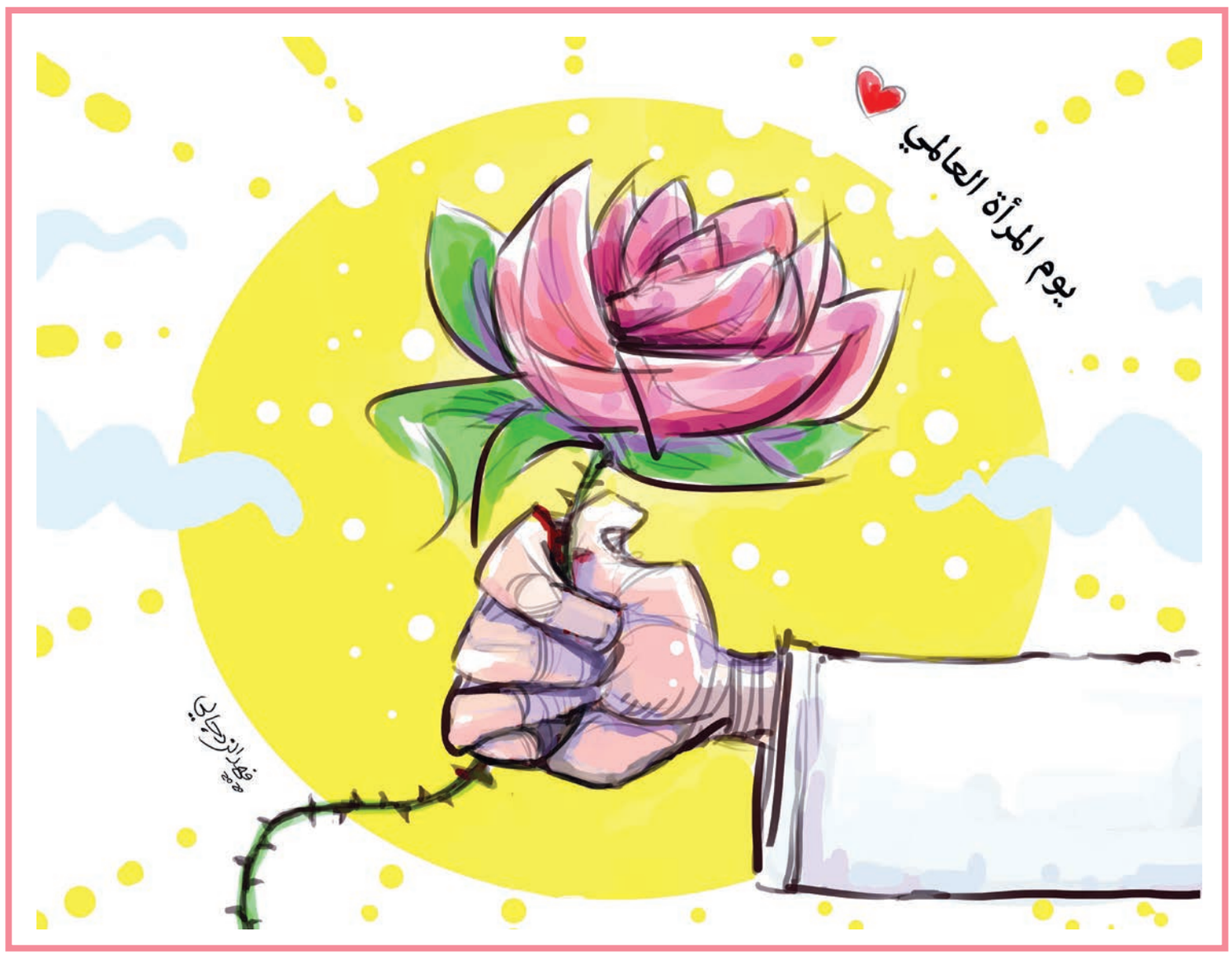

حملة لإبعاد الأطفال عن الهواتف الذكية عن طريق تربيتهم للدجاج

جاكرتا - «د.ب.أ»: أعلن عمدة لإحدى المدن الأندونيسية أمس، نجاح حملة تهدف إلى إبعاد أطفال المدارس عن الهواتف الذكية، عن طريق إبقائهم مشغولين بتربية الدجاج.
وكان أوديد دانيال، عمدة باندونج، أطلق برنامج «تربية الدجاج»، بمنح ٢٠٠٠ دجاجة صغيرة لتلاميذ المدارس في نوفمبر الماضي.
وقال أوديد في محطة إذاعة محلية: «لاحظت أن الكتاكيت التي قام تلاميذ المدارس بتربيتها قد كبرت بصورة جيدة، حيث إن وزنها الآن يتراوح بين كيلوجرام وكيلوجرامين اثنين».
وأوضح أنه قد عرض شراء الدجاج من جديد مقابل ٢٠٠ ألف روبية (١٤ دولارا) لكل منها. ولم يوضح أوديد ما إذا كان الأطفال قد توقفوا عن ممارسة الألعاب على الإنترنت، أو مشاهدة مقاطع الفيديو عبر موقع «يوتيوب» على هواتفهم الذكية.
من ناحية أخرى، قال جين جين جيناندجار، رئيس شؤون الزراعة في المدينة، إنه من المقرر أن يتم توزيع ١٠ آلاف دجاجة على طلاب المدارس مجانا، هذا العام.

«أونوارد» يتصدر شباك التذاكر

■ ملصق الفيلم

لوس أنجلوس «د.ب.أ»:- تصدر فيلم الرسوم المتحركة الكوميدي «أونوارد» إيرادات دور السينما بأمريكا الشمالية، حسبما أظهرت تقديرات استوديوهات السينما مساء أمس الأول. وحقق الفيلم الذي يشارك في أداء أصوات شخصياته توم هولاند وكريس برات وجوليا لوي دريفوس، إيرادات بلغت ٤٠ مليون دولار. وتراجع إلى المركز الثاني فيلم الرعب والغموض «ذا إنفيزابل مان»، والذي تشارك في بطولته إليزابيث موس وألديس هودج وهاربيت داير، محققا إيرادات بلغت ١٥ر١٥ مليون دولار.
وجاء في المركز الثالث فيلم المغامرة والدراما «ذا واي باك»، والذي يشارك في بطولته بن أفليك وإد هاريس وكولين فاريل، محققا إيرادات بلغت ٥ر٨ مليون دولار.
وحل في المركز الرابع فيلم الحركة والمغامرة «سونيك ذا هيدجهوج»، الذي يشارك في بطولته بين شوارتز في دور سونيك وجيم كاري وجيمس مارسدن وتيكا سومبتير، محققا إيرادات بلغت ٨ ملايين دولار.
واحتل المركز الخامس فيلم المغامرة والدراما «ذا كول أوف وايلد»، الذي يشارك في بطولته هاريسون فورد وكارين جيلان وكارا جي وبرادلي ويتفورد، محققا إيرادات بلغت ٧ ملايين دولار.

هل السفن السياحية ذات ضرر على البيئة؟

برلين - «د.ب.أ»: تعتبر الرحلات الجوية مضرة على البيئة بشكل كبير. ولكن ماذا عن السفن السياحية؟ في حين أن البعض يحبونها فإن آخرين ينتقدونها ويقولون إنها غير صديقة للبيئة. والحقيقة أن الأمر يتوقف على نوع السفينة السياحية التي تستقلها.
بدأت بعض شركات السفن السياحية التحول إلى السفن التي تعمل بالغاز الطبيعي المسال الذي ينفث القليل من الغازات الدفيئة المضرة. وأطلقت شركة «إيدا كروزس» أول سفينة سياحية في العالم تعمل فقط بالغاز الطبيعي المسال وهي «إيدا نوفا» في ٢٠١٨، وتلتها بعد فترة قصيرة «كوستا كروزس» بسفينة «كوستا سميريلدا». ومنذ ذلك الحين حدثت مزيد من الطلبيات للحصول على سفن مماثلة.
ولكن هذا يعني أنه يمكن الاستمتاع بركوب سفينة سياحية من دون الشعور بالذنب؟ بالقطع لا، لأنه في حين أن السفن التي تسير بالغاز الطبيعي المسال تطلق بالكاد أي جزيئات دقيقة أو أكسيد الكبريت، ومستويات أقل من أكسيد النتروجين، فيظل أنها تطلق ثاني أكسيد الكربون.
ويقول ديتريش بروكهاجن من مؤسسة «أتموسفير» وهي منظمة تعرض على الأشخاص فرصة تعويض الانبعاثات الناتجة عن رحلاتهم: « فيما يتعلق بالتوافق المناخي، فإن الشيء الرئيسي هو ثاني أكسيد الكربون بغض النظر عن نوع الوقود».
وبحسب «إيدا كروزس»، فإن الانبعاثات من سفينتها التي تسير بالغاز الطبيعي المسال تراجعت فقط بواقع ٢٠ بالمائة مقارنة بسفينة تسير بوقود الديزل.
وتقول شركة «توي كروزس» إن نسبة الخفض بلغت ١٠ بالمائة فقط، لأنها تأخذ في الحسبان سلسلة الإنتاج الكاملة.
وتقر لوسينه دام، مديرة البيئة في توي: «لا يوجد ميزة كبيرة في الغاز الطبيعي المسال فيما يتعلق بحماية البيئة.. وبخصوص انبعاثات ثاني أكسيد الكربون فهو جسر للتكنولوجيا فقط».

■ سفينة سياحية عملاقة

ومن المحتمل أن أي شخص يسافر اليوم مسؤول عن انبعاثات ثاني أكسيد الكربون، رغم أن الكمية تتوقف على وسيلة الانتقال. ولكن هناك وسائل على الأقل للتعويض عن الانبعاثات مثل دفع مبلغ طوعي لشركة سوف تستخدمه في المساعدة في حماية المناخ.
ويمكن للحاسبات الإلكترونية مثل «أتموسفير» و«ماي كليمت» أن تساعد الأشخاص في تحديد المبلغ الذي يجب أن يدفعوه للتعويض عن انبعاثاتهم.
وفيما يتعلق بالحاسبات الإلكترونية، يقوم المستخدمون بإدخال نوع الكابينة التي حجزوها وعدد المقيمين فيها والعدد الإجمالي لركاب السفينة وطول رحلة السفينة السياحية للحصول على تقدير قيمة ثاني أكسيد الكربون.
وعلى سبيل المثال، في سفينة تحمل ما بين ٥٠٠ وألف شخص، فإن كل شخص سوف يطلق ٤ر٢ طن من ثاني أكسيد الكربون، ما تبلغ تكلفته ٦٦ دولارا ليتم التعويض عنه، بحسب حاسبة «ماي كليمت». أما بالنسبة لحجز جناح في نفس السفينة سوف تزيد الانبعاثات لثلاثة أطنان، ما سوف يكلف ٨٢ دولارا للتعويض عنه.

علماء آثار يكشفون هوية تمثال للشاعرة الإغريقية «صافو»

■ تمثال معروض في متحف بأنطاليا منذ عام ١٩٧٢ ، يعود للشاعرة الإغريقية «صافو»

أنطاليا «الأناضول»: كشف علماء آثار في ولاية أنطاليا، جنوبي تركيا، عن هوية تمثال معروض في متحف بالولاية منذ عام ١٩٧٢، يعود للشاعرة الإغريقية «صافو».
وفي حديثها للأناضول، قالت البروفسور حوا إشقان إيشيق، عضو الهيئة التدريسية بكلية الآداب لدى جامعة أقدنيز، إن التمثال في متحف أنطاليا، منذ ٤٨ عامًا، هو لـ «صافو»، أول وأهم شاعرة في الحضارة الإغريقية.
«إيشيق» التي تتولى أيضًا، رئاسة فريق التنقيب في منطقة «باترا» الأثرية بأنطاليا، أضافت أنها تأكدت من هوية التمثال، من خلال الأبحاث التي أجرتها، والندوات العلمية التي شاركت فيها خارج تركيا. وأوضحت أنها بصدد نشر مقالة علمية تتضمن تفاصيل حول هذا الأمر.
وأشارت إلى أن العالم بأسره، سيعرف من خلال المقالة العلمية، بمكان ووجود التمثال الأثري الهام. وأفادت الأكاديمية التركية، أنهم أطلقوا اسم «صافو أنطاليا» على التمثال، وسيعرف بهذا الاسم بعد الآن في المصادر العلمية. وصافو، شاعرة إغريقية ولدت في جزيرة لسبوس ببحر إيجة، عام ٦٣٠ قبل الميلاد وتوفيت عام ٥٧٠ قبل الميلاد.

نوافذ

سالم بن حمد الجهوري
salim680@hotmail.com

حرب النفط

أطلت حرب النفط بوجهها القبيح من جديد بين أعضاء أوبك والمصدرين من خارجها، ليواجه العالم ٣ حروب في وقت واحد، بعد المرض المتفشي كورونا، وتصادم المصالح بين منتجي النفط ، وانهيار أسعار الأسهم في البورصات العالمية، وكأن العالم تنقصه الكوارث والمعاناة التي يعيشها جزء كبير من سكانه نتيجة الحروب المشتعلة في كل مكان وخاصة منطقتنا التي يسرح ويمرح فيها أصحاب النفوذ الدولي.
حرب النفط الجديدة التي هوت أسعارها أمس على لوائح الأسعار الدولية، هي حرب قذرة، قد تحتاج إلى سنوات لإعادة الأوضاع إلى سابق عهدها بالأسعار المتداولة بين الخمسين والستين دولارا للبرميل، كحل مؤقت في انتظار تحسن الاقتصاد العالمي الذي يخسر يوميا مليارات الدولارات التي تصيب الجميع بالضرر، لاسيما الدول التي تعتمد على الإيرادات النفطية في الأساس لتضربها في مقتل ، ويعني ببساطة عجزها عن تنفيذ مشروعاتها الخدمية وتوفير سبل العيش الكريم لمواطنيها والتأخر في توفير رواتب موظفيها، وإيقاف كل شيء تقريبا في حياتها الاقتصادية اليومية التي تمتد إلى سلسلة من المنافع المتداخلة كالدومينو.
لا أحد يعلم أزمة النفط هذه المرة إلى متى سوف تستمر؟، إذا ما تمترست بعض الدول المنتجة للنفط والمؤثرة خلف مواقفها التي تمثل مصالحها الضيقة، التي تتألف من ١٣ دولة بعد خروج قطر من المنظمة مع مطلع العام الماضي، وهي السعودية والكويت والإمارات والعراق والجزائر وليبيا وإيران ونيجيريا وفنزويلا والجابون والإكوادور وأنجولا وغينيا الاستوائية، وهناك ٨ دول متعاونة مع المنظمة وهي السلطنة والبحرين والسودان وروسيا والمكسيك وماليزيا وإندونيسيا وجنوب السودان .
علما أن دول الأوبك اجتمعت لأول مرة في ٩ سبتمبر ١٩٦٠ في العاصمة العراقية بغداد، وكان الهدف الأساسي من هذا التكتل، مواجهة شركات النفط الضخمة، ولكي تسيطر بشكل أكبر على أسعار النفط وعمليات الإنتاج .
اليوم تقوم بعض هذه الدول المصدرة للنفط من أعضاء منظمة أوبك والدول المتعاونة من خارجها، بتصفية حساباتها السياسية أولا على حساب شعوب الدول المنتجة للنفط كضخ أكبر من الحصص المتفق عليها خلال الأيام الأخيرة مخالفا لاتفاق آخر اجتماع لها الذي تم التوافق فيه على تماسك الأسعار، بعد أن هوت قبل عام إلى أسعار غير مقبولة لحفظ المصالح المشتركة للجميع، اليوم عادت المشكلة نفسها من جديد لتهوي الأسعار إلى قرابة نصف الأسعار لتصل يوم أمس إلى ٢٧ دولارا، بعد أن برزت الخلافات مرة أخرى في الوقت الذي كانت فيه تسعى العديد من الأطراف داخل المنظمة وخارجها إلى تمديد الاتفاق السابق فترة أخرى بهدف البقاء في مساحة الستين دولارا على الأقل.
ثانيا: المصالح الاقتصادية لبعض الدول المؤثرة أحد الأسباب التي أدت إلى ذلك بهدف تجفيف الموارد المالية لبعض الدول، مع إيماننا أن الغرق سيشمل كلا من في السفينة دون استثناء، والثالث هو لتحجيم دور بعض الدول المنتجة للنفط في السوق العالمي.
الخلاف الرئيسي الذي تنطلق منه الأزمة الحالية، سببه عدم الاتفاق على المقترح في اجتماع أوبك يوم الجمعة الماضي، بتخفيض الإنتاج مرة أخرى بمقدار مليون ونصف المليون برميل يوميا، لإيجاد حالة من التوازن في الأسواق على أن يكون من أبريل إلى نهاية العام الحالي، وعلى ضوء الانهيار تقرر أن تجتمع أوبك في بداية شهر يونيو القادم بعد مشاورات بينها للاتفاق على صيغة جديدة أو تثبيت المقترح المقدم.
لكن حتى ذلك الوقت فإن أسعار النفط سوف تكون في مهب الريح، وتحتاج الدول المصدرة للنفط إلى اجتماع عاجل قبل هذا التاريخ من أجل استعادة ما فُقد من أسعار ورفعها حتى تستطيع الدول الإيفاء بالتزاماتها بعد أن وضعت ميزانياتها بين الخمسين والستين دولارا كأسعار للبرميل لتمويل تلك الميزانيات المالية التي تصاب الآن بانتكاسة ما لم يتم تداركها في أقرب وقت، الأيام المقبلة ستكشف الكثير من المواقف، وقد تصاحبها بعض الأحداث التي قد ترفع الأسعار دون إرادة بعض الدول المؤثرة في المنظمة ! .

عُمان
ص.ب: ٩٧٤ر.ب: ١٠٠ مسقط
سلطنة عُمان
البدالة: ٢٤٦٤٩٤٤٤
فاكس: ٢٤٦٤٩٥٠٨

التحرير
• الشؤون المحلية والتحقيقات: .....ت: ٢٤٦٤٩٥١٠ / ت: ٢٤٦٤٩٥١١
• الإقتصاد والسياحة: ت: ٢٤٦٤٩٥٢٠/ ت: ٢٤٦٤٩٥٢١
• الدولي:.....ت: ٢٤٦٤٩٥٨٠
• المجتمع:..... ت: ٢٤٦٤٩٥٣٠/ ت: ٢٤٦٤٩٥٣٥
• الديني:..... ت: ٢٤٦٤٩٥٤٧ / ت: ٢٤٦٤٩٥٤٨
• الرياضي:.....ت: ٢٤٦٤٩٥٤٠ / ت: ٢٤٦٤٩٥٤١

المكاتب
• صلالة... ت: ٢٣٢٩٢٦٣٣
فاكس: ٢٣٢٩٣٩٠٩
• نزوى: ت: ٢٥٤١١٠٩٩
ص.ب: ٩٥٥ الرمز البريدي: ٦١١
• صحار... ت: ٢٦٨٤٣٠٠٤
فاكس: ٢٦٨٤٣٠٠٨

الإعلانات
• العُمانية للإعلان والعلاقات العامة
ت: ٩٥٩٢٢١١٢
ت: ٩٩٨٤١٣٣٠
ت: ٩٩٦٣٩٢٦٤
ت: ٢٤٦٤٩٤٣٣
«فاكس: ٢٤٦٤٣٤٩٤ ـ ٢٤٦٩٩٦٠٤»
ص.ب: ٣٣٠٣ روي
الرمز البريدي: ١١٢
البريد الالكتروني: omaniya3@yahoo.com

الإشتراكات
• ٧٠ ريالاً سنوياً للموسسات والشركات والافراد
وكيل التوزيع : العمانية للتوزيع والتسويق.
ص.ب: ٩٧٤ مسقط ، الرمز البريدي: ١٠٠
فاكس: ٢٤٦٤٩٣٧٩
هاتف : ٢٤٦٤٩٣٦١، ٢٤٦٤٩٣٥٦، ٢٤٦٤٩٣٦٠ ، ٢٤٦٤٩٣٥٧
البريد الالكتروني: subscribe@oeppa.com

تنبيه للقراء
يرجى من قراء عمان أو الأويزرفر ومجلة نزوى الاتصال فورا في حالة عدم انتظام وصول أي من هذه الاصدارات على هاتف ٢٤٦٤٩٣٦٢ من الساعة التاسعة صباحا حتى الثانية والنصف او البريد الآلي:
subscribe@oeppa.om