عُمان

رئيس التحرير
سيف بن سعود المحروقي

٣٦ صفحة
الثمن 200 بيسة

مسقط ٢٧ ١٨
صلالة ٢٦ ١٨

جريدة يومية سياسية تأسست عام ١٩٧٢م
تصدر عن مؤسسة عُمان للصحافة والنشر والإعلان

الخميس ٢٦ من جمادى الآخرة ١٤٤١هـ الموافق ٢٠ من فبراير ٢٠٢٠م العدد ١٤١٤٢
Thursday 20 February 2020 - Edition No 14142

www.omandaily.om

معارف علمية متنوعة وحضور في السياسة والثقافة

السلطان هيثم بن طارق.. مسيرة حافلة إلى عرش عُمان

كتب. عاصم الشيدي: «وذلك لما توسمنا فيه من صفات وقدرات تؤهله لحمل هذه الأمانة» كتب السلطان قابوس بن سعيد بن تيمور، طيب الله ثراه، هذه العبارة قبل ربع قرن من الزمن، وبالتحديد في عام ١٩٩٦ بعد صدور النظام الأساسي للدولة في تعليل للأسباب التي دعته، رحمه الله، لاختيار من يخلفه ليكون سلطانا لعمان. ورغم مرور ربع قرن منذ لحظة الكتابة إلى فتح الرسالة فجر يوم ١١ يناير الماضي إلا أن تلك الصفات والقدرات بقيت قائمة في الشخص الذي اختاره السلطان قابوس ليعتلي من بعده عرش عُمان.. فلم تخب فراسته ولا خاب ظنه به.

وألحق السلطان الراحل جلالة السلطان هيثم بن طارق المعظم، أعزه الله، بأهم مدرستين تستطيعان إعداد رجل يليق بعرش عمان وهما: مدرسة الدبلوماسية ومدرسة التراث والثقافة عندما عمل وزيرا للتراث والثقافة قرابة ١٨ عاما، اقترب خلالها من عظمة التاريخ العماني تراثا وثقافة، وعرف عن قرب تاريخ البلد الذي سيحكمه ومعطياته الثقافية.

وبالعودة إلى التاريخ فإن جلالة السلطان هيثم بن طارق المعظم، حفظه الله ورعاه، ولد في مسقط في ١١ أكتوبر من عام ١٩٥٥، وهي فترة شهدت أحداثا مهمة ومفصلية في التاريخ. والتحق جلالته في ستينات القرن الماضي بالمدرسة السعيدية بمسقط، ثم بقسم داخلي بمدرسة مرموقة في لبنان لدراسة المرحلة الإعدادية، ثم غادرها في عام ١٩٧٢ متوجها لبريطانيا لمواصلة دراسته الثانوية ومن ثم الجامعية حيث التحق في واحدة من أعرق جامعات العالم، جامعة أكسفورد ودرس فيها العلوم السياسية، ثم تابع دراسته العليا في كلية بيمبروك في أكسفورد.

وفي أغسطس من عام ١٩٧٩ عين جلالة السلطان هيثم موظفا في وزارة الخارجية، وفي ٢٥ من مارس ١٩٨٢ أصبح مديرا للدائرة السياسية الثالثة بالوزارة، وفي ٢٠ من إبريل من نفس العام أصبح رئيسا للدائرة الأوروبية والأمريكيتين.

وفي عام ١٩٨٥ ترقى إلى درجة سفير، إلا أنه لم يلتحق بالعمل في أي سفارة بالخارج. وفي الثاني من يناير من عام ١٩٨٦ صدر مرسوم سلطاني بتعيينه وكيلا لوزارة الخارجية للشؤون السياسية.

وفي ١ نوفمبر ١٩٩٤ صدر مرسوم سلطاني بتعيينه أمينا عاما لوزارة الخارجية بمرتبة وزير الأمر الذي أتاح له الاقتراب كثيرا من صناعة السياسة الخارجية للسلطنة، إضافة إلى التّماس المباشر مع الكثير من الملفات السياسية الخارجية في مرحلة شهدت الكثير من الأحداث المهمة التي عصفت بالمنطقة والإقليم.

وفي ١٤ من فبراير من عام ٢٠٠٢ أصدر جلالة السلطان الراحل، طيب الله ثراه، مرسوما بتعيينه وزيرا للتراث والثقافة لتبدأ بعد ذلك مرحلة مهمة في صناعة شخصيته حيث الجانب الثاني من جوانب إعداد سلطان عمان ليكون على عرش السلطنة العظيم.

وكان جلالته يرأس جمعية الصداقة العمانية البريطانية، وجمعية الصداقة العمانية اليابانية.

وخلال مسيرته العملية حصل جلالة السلطان هيثم بن طارق على أوسمة سلطانية عدة في مقدمتها وسام الرسوخ الذي تسلمه من السلطان قابوس بن سعيد، طيب الله ثراه، في نوفمبر ٢٠١٠.

«التفاصيل ص٢»

رأي عُمان

الأمانة والغاية الوطنية العظمى

على مر الأربعين يوما الماضية وفي ظل فترة الحداد الرسمي على رحيل جلالة السلطان قابوس بن سعيد - طيب الله ثراه - فإن ذكراه لم تفارق العمانيين ولن تفارقهم على مدى السنين ومقبل المستقبل، حيث ستبقى ذكراه الطيبة خالدة وإنجازاته شاهدة على أنه مؤسس عمان الحديثة دولة العصر والمدنية والحداثة، حيث استطاع أن ينهض بالبلاد من وهدة الأمس والمعاناة والشظف إلى ذرى المجد والعلياء محققا الطموحات والآمال وصانعا للأمل الذي تستنير به الأجيال إلى الغد المشرق بإذن الله.

لقد رحل «أعز الرجال وأنقاهم» وترك لنا خير خلف لخير سلف، جلالة السلطان هيثم بن طارق المعظم - حفظه الله ورعاه - الذي اختاره بنفسه في وصيته متوسما فيه كل الصفات والسمات والمعاني التي تمكنه من حمل الأمانة الثقيلة، في المضي بمسيرة الخير والنماء والنهضة العمانية إلى المزيد من آفاق التطوير والتحديث.

لقد أدرك العمانيون في الأيام الماضية ومنذ إعلان نبأ الوفاة، تلك الفاجعة، في فجر السبت الحزين، الحادي عشر من يناير الماضي، حجم ما يحمله العالم لبلادهم من قيمة ومقدار سواء من خلال شخصية السلطان الراحل رحمه الله، أو صورة ذلك البلد الذي نهض مشاركا في مسيرة الشعوب والأمم بكل ثقله مستعيدا الأمجاد وخبرات الأجداد، وهو يمزج كل ذلك باللحظة المعاصرة والرغبة في بناء الأفضل مع التطلعات المستمرة.

كذلك فقد كان العالم يشيد وما زال بالنهج السامي للسلطان الراحل وثمة تأكيد جلي على أن خطى السلطان قابوس سوف تستمر مع جلالة السلطان هيثم - أيده الله - وفق ما نقلته كبريات الصحف والتقارير والدراسات الأكاديمية في العالم وهي تشير إلى أن السلطنة ماضية على ذات السياسة المستقلة والإيمان بالذات والقدرات في إطار ما تم التأسيس له خلال خمسة عقود من النهضة المباركة التي بدأت منذ فجر السبعينات من القرن العشرين.

«نص الكلمة ص١٠»

باستثمارات تصل إلى ١٠٠ مليون دولار

السلطنة توقع على اتفاقية جديدة للتنقيب عن الغاز غير المصاحب

العمانية: وقعت وزارة النفط والغاز أمس على اتفاقية بترولية جديدة مع شركتي «توتال للاستكشاف والإنتاج الفرنسية» و«بي.تي.تي. إي .بي» «التايلندية» «عرض مشترك» للحصول على حق الاستكشاف والتنقيب عن الغاز غير المصاحب في منطقة الامتياز رقم ١٢ والبالغة مساحتها ٩٥٤٦ كيلومترا مربعا. وتنص الاتفاقية على التزام الشركتين خلال فترة الاتفاقية بتنفيذ المسوحات الزلزالية وإجراء العديد من الدراسات الجيولوجية والجيوفيزيائية وحفر عدد من الآبار الاستكشافية حيث تمتلك شركة توتال للاستكشاف والإنتاج ٨٠٪ و٢٠٪ تمتلكها شركة بي.تي.تي.إي. بي التايلندية. وقع الاتفاقية نيابة عن حكومة السلطنة معالي الدكتور محمد بن حمد الرمحي وزير النفط والغاز فيما وقعها من جانب شركة توتال للاستكشاف والإنتاج الفرنسية ستيفان ميشيل نائب الرئيس للاستكشاف والإنتاج في الشرق الأوسط وشمال أفريقيا وعن شركة بي.بي. إي.تي التايلندية بونجسثورن ثافيسين الرئيس التنفيذي للشركة. وأوضح الدكتور صالح بن علي العنبوري مدير عام التخطيط والدراسات بوزارة النفط والغاز أنه بموجب الاتفاقية يحق للشركتين التنقيب عن الغاز غير المصاحب على فترتين كل مرحلة ثلاث سنوات، مبينًا أن قيمة الاستثمار الإجمالي للمرحلتين ما يقارب ١٠٠ مليون دولار.

«التفاصيل في الملحق الاقتصادي»

نجاة وزير الدفاع اليمني من انفجار لغم ومقتل ٨ من مرافقيه

دبي. «أ ف ب»: نجا وزير الدفاع اليمني الفريق الركن محمد المقدشي أمس من انفجار لغم بموكبه في محافظة مأرب بينما قتل ثمانية من مرافقيه، بحسب ما أعلن مصدر في وزارة الدفاع اليمنية لوكالة فرانس برس.

وقال المصدر إن «اللغم انفجر بسيارة مرافقة لسيارة الوزير أثناء زيارته لمواقع الجيش في جبهة صرواح غرب مأرب» الواقعة شمال شرق العاصمة صنعاء.

وأضاف «قتل ثمانية من حراسه الشخصيين، أما الوزير فلم يصب بأذى»، بدون الإدلاء بمزيد من التفاصيل.

ويستمر القتال بين قوات الحكومة اليمنية وقوات أنصار الله في مناطق جنوب وغرب محافظة الجوف وغرب محافظة مأرب منذ عدة أسابيع، بحسب مصدر عسكري يمني. ويشهد اليمن منذ ٢٠١٤ حرباً بين أنصار الله، والقوات الموالية لحكومة الرئيس المعترف به عبد ربه منصور هادي.

وأدى النزاع إلى مقتل عشرات الآلاف، بينهم عدد كبير من المدنيين، بحسب منظمات إنسانية. وإضافة إلى الضحايا، هناك ٣،٣ مليون نازح، فيما يحتاج ٢٤،١ مليون شخص، أي أكثر من ثلثي السكان إلى مساعدة، بحسب الأمم المتحدة التي تصف الأزمة الإنسانية في اليمن بأنها الأسوأ في العالم حاليًا.

أكد على رسوخ الشورى ودورها في تعزيز مسارات العمل الوطني

السيد فهد يستقبل وفد البرلمان بجمهورية ألمانيا الاتحادية

■ السيد فهد بن محمود خلال استقباله وفد البرلمان بجمهورية ألمانيا الاتحادية

«تصوير: محمد الراشدي»

العمانية: استقبل صاحب السمو السيد فهد بن محمود آل سعيد نائب رئيس الوزراء لشؤون مجلس الوزراء أمس وفد البرلمان الاتحادي «البوندستاغ» بجمهورية ألمانيا الاتحادية برئاسة سعادة سيباستيان مونزنماير الذي يقوم حاليا بزيارة للسلطنة.

وبعد أن رحب صاحب السمو السيد فهد بن محمود آل سعيد برئيس وأعضاء الوفد الزائر، استعرض سموه العلاقات الثنائية المتنامية بين السلطنة وجمهورية ألمانيا الاتحادية انطلاقا من الروابط الطيبة التي تجمع بينهما، مشيرا إلى أن التنمية الشاملة في السلطنة ترتكز على عدد من المقومات وأهمها بناء الإنسان. كما أكد سموه على رسوخ الشورى ودورها في تعزيز مسارات العمل الوطني الذي تعمل كافة مؤسسات الدولة على إنجاحه خدمةً للصالح العام. وأوضح سموه أن السلطنة تولي الاهتمام بكافة أوجه التعاون بما فيها المجالان السياحي والصحي لمردودها الإيجابي في توطيد العلاقات بين الشعوب.

تناول الحديث خلال المقابلة العلاقات العمانية - الألمانية وسبل تعزيزها في المجالات الاقتصادية والسياحية والصحية وغيرها،إضافة إلى استعراض عدد من المستجدات على الساحتين الإقليمية والدولية والأمور ذات الاهتمام المشترك.

من جانبه أعرب سعادة سيباستيان مونزنماير عن اعتزازه والوفد المرافق بهذه الزيارة وبما شاهدوه خلالها من معالم حضارية، مبديا إعجابه بالنهج العماني في الشورى ومجالات التطوير التي تشهدها السلطنة على مختلف المستويات، مشيرا إلى حرص بلاده على دعم أوجه التعاون وخاصة المجال السياحي لما تمتلكه السلطنة من مقومات واعدة في هذا الخصوص. كما أكد سعادته على أهمية المحادثات التي أجراها الوفد مع سعادة رئيس مجلس الشورى وعدد من المسؤولين في مجلس عمان لما لها من إيجابيات لكل من الطرفين. حضر المقابلة سعادة خالد بن هلال المعولي رئيس مجلس الشورى.

حرم جلالة السلطان تقيم «ختمة» للعزاء على وفاة السلطان قابوس

العمانية: أقامت السيدة الجليلة حرم حضرة صاحب الجلالة السلطان المعظم، حفظه الله ورعاه، بقاعة الأسرة المالكة بالخوير مساء أمس ختمة للعزاء في اليوم الأربعين على وفاة المغفور له بإذن الله تعالى جلالة السلطان قابوس بن سعيد بن تيمور، طيب الله ثراه. حضر الختمة عدد من صاحبات السمو والسيدات وصاحبات المعالي والمكرمات عضوات مجلس الدولة وصاحبات السعادة عضوات مجلس الشورى ووكيلات الوزارات وقرينات أصحاب المعالي الوزراء وكبار القادة العسكريين وعدد من المواطنات. تغمد الله جلالة السلطان الراحل بواسع رحمته وأسكنه فسيح جناته مع الصديقين والشهداء والأبرار وحسن أولئك رفيقا.

مواقيت الصلاة

الفجر	الظهر	العصر	المغرب	العشاء
5.21	12.26	3.43	6.10	7.21

أسعار الذهب 1603.85 دولار أمريكي

العملات الرئيسية الريال مقابل الدولار
شراء: 0.384
بيع: 0.385

عُمان Oman Daily @omandaily1 @omandaily_newspaper

معارف علمية متنوعة وحضور في السياسة والثقافة

السلطان هيثم بن طارق.. مسيرة ظافرة إلى عرش عُمان

كتب - عاصم الشيدي:

«وذلك لما توسمنا فيه من صفات وقدرات تؤهله لحمل هذه الأمانة» كتب السلطان قابوس بن سعيد بن تيمور، طيب الله ثراه، هذه العبارة قبل ربع قرن من الزمن، وبالتحديد في عام ١٩٩٦ بعد صدور النظام الأساسي للدولة في تعليل للأسباب التي دعته، رحمه الله، لاختيار من يخلفه ليكون سلطانا لعمان. ورغم مرور ربع قرن منذ لحظة الكتابة إلى فتح الرسالة فجر يوم ١١ يناير الماضي إلا أن تلك الصفات والقدرات بقيت قائمة في الشخص الذي اختاره السلطان قابوس ليعتلي من بعده عرش عُمان.. فلم تخب فراسته ولا خاب ظنه به.

وألحق السلطان الراحل جلالة السلطان هيثم بن طارق المعظم، أعزه الله، بأهم مدرستين تستطيعان إعداد رجل يليق بعرش عمان وهما: مدرسة الدبلوماسية عندما انخرط، حفظه الله، بالعمل في وزارة الخارجية العمانية وتدرج فيها ليصل إلى منصب أمين عام الوزارة. أما المدرسة الثانية فكانت مدرسة التراث والثقافة عندما عمل وزيرا للتراث والثقافة قرابة ١٨ عاما، اقترب خلالها من عظمة التاريخ العماني تراثا وثقافة، وعرف عن قرب تاريخ البلد الذي سيحكمه ومعطياته الثقافية. كما أن السلطان الراحل، عليه رحمة الله، اختاره ليكون رئيسا للجنة الرئيسية للرؤية المستقبلية ٢٠٤٠.

وبالعودة إلى التاريخ فإن جلالة السلطان هيثم بن طارق المعظم، حفظه الله ورعاه، ولد في مسقط في ١١ أكتوبر من عام ١٩٥٥، وهي فترة شهدت أحداثا مهمة ومفصلية في تاريخ عمان وكان لوالده السيد طارق بن تيمور دور مفصلي فيها. والتحق جلالته في ستينات القرن الماضي بالمدرسة السعيدية بمسقط. وسبق لجلالة السلطان هيثم بن طارق المعظم أن استعاد بعض المواقف التي يتذكرها خلال دراسته في السعيدية، وعن مديرها في تلك المرحلة علي القاضي. وقال حينها إن «دراسته كانت طبيعية بكل ما تعنيه الكلمة من معنى» في إشارة إلى أن وضعه كان مثل بقية الطلاب في المدرسة دون أي تمييز. وهناك صور متداولة للسلطان هيثم، حفظه الله، عندما كان طالبا في السعيدية بصحبة مجموعة من الطلاب الدارسين في ذلك الوقت.

ولا تشير المعلومات المتوفرة ما إذا كان السلطان هيثم قد رافق والده في الترحال والتنقل في مرحلة ستينات القرن الماضي خاصة خلال إقامته في ألمانيا الغربية ولكن المؤكد أنه في مطلع سبعينات القرن الماضي ألحقه والده، رحمه الله، بقسم داخلي بمدرسة مرموقة في لبنان لدراسة المرحلة الإعدادية، وتشير وثائق بريطانية منشورة أن السيد طارق كان مشغولا بموضوع دراسة أبنائه بشكل عصري.

كان السلطان هيثم بن طارق، حفظه الله، في الخامسة عشرة من عمره عندما وصل إلى لبنان للدراسة، والتحق بالقسم الداخلي لمدرسة «برمانا العليا» وهي مدرسة نخبوية في لبنان تقع في جبل لبنان شرقي العاصمة بيروت وتأسست عام ١٨٧٣ وفق البيانات المتوفرة عن المدرسة. وأشار تقرير صحفي لمراسل جريدة الرأي الكويتية في بيروت خلال الأيام الماضية أن ملف «هيثم بن طارق» في المدرسة يشير إلى أنه كان «شاطرٌ، متعاونٌ، وصدوق، وعلاماته بمستوى جيد جدا في السلوك والدراسة، رياضي، شاطر بالفيزياء، والبيولوجيا والجغرافيا وعلاماته على الدوام جيد جدا».

وأعاد السلطان هيثم بن طارق زيارة مدرسته عندما زار بيروت عام ٢٠٠٩ بوصفه وزيرا للتراث والثقافة ووقف على ذكريات تلك المرحلة من حياته والتي شكلت الكثير من جوانبه المعرفية والحياتية.

لم يدم بقاء جلالة السلطان هيثم بن طارق المعظم، حفظه الله، في بيروت كثيرا إذ سرعان ما غادرها في عام ١٩٧٢ متوجها لبريطانيا لمواصلة دراسته الثانوية ومن ثم الجامعية حيث التحق في واحدة من أعرق جامعات العالم، جامعة أكسفورد ودرس فيها العلوم السياسية، ثم تابع دراسته العليا في كلية بيمبروك في أكسفورد.

وفي أغسطس من عام ١٩٧٩عين جلالة السلطان هيثم موظفا في وزارة الخارجية، وفي ٢٥ من مارس ١٩٨٢ أصبح مديرا للدائرة السياسية الثالثة بالوزارة، وفي ٢٠ من إبريل من نفس العام أصبح رئيسا للدائرة الأوروبية والأمريكتين. وفي عام ١٩٨٥ ترقى إلى درجة سفير، إلا أنه لم يلتحق بالعمل في أي سفارة في الخارج. وفي الثاني من يناير من عام ١٩٨٦ صدر مرسوم سلطاني بتعيينه وكيلا لوزارة الخارجية للشؤون السياسية.

وفي ١ نوفمبر ١٩٩٤ صدر مرسوم سلطاني بتعيينه أمينا عاما لوزارة الخارجية بمرتبة وزير الأمر الذي أتاح له الاقتراب كثيرا من صناعة السياسة الخارجية للسلطنة، إضافة إلى التّماس المباشر مع الكثير من الملفات السياسية الخارجية في مرحلة شهدت الكثير من الأحداث المهمة التي عصفت بالمنطقة والإقليم.

وفي ١٤ من فبراير من عام ٢٠٠٢ أصدر جلالة السلطان الراحل، طيب الله ثراه، مرسوما بتعيينه وزيرا للتراث والثقافة لتبدأ بعد ذلك مرحلة مهمة في صناعة شخصيته، حيث الجانب الثاني من جوانب إعداد سلطان عمان ليكون على عرش السلطنة العظيم.

وخلال عمله في وزارة الخارجية شارك جلالة السلطان هيثم بن طارق، حفظه الله، في اجتماعات ومؤتمرات دولية مهمة كما مثل السلطنة في اجتماعات الأمم المتحدة.

وكان جلالته يرأس جمعية الصداقة العمانية البريطانية، وجمعية الصداقة العمانية اليابانية.

وبعيدا عن السياسة والدبلوماسية والثقافة فإن لجلالة السلطان هيثم بن طارق اهتمامات رياضية واسعة. وكان قد ترأس أول اتحاد عماني لكرة القدم خلال الفترة من عام ١٩٨٣ إلى عام ١٩٨٦، وهي المرحلة التي شهدت تأسيس الكثير من الجوانب التنظيمية في عمل كرة القدم والأندية في السلطنة. وخلال هذه المرحلة الزمنية استضافت السلطنة بطولة كأس الخليج السابعة، كما ترأس جلالته اللجنة المنظمة لدورة الألعاب الآسيوية الشاطئية الثانية التي استضافتها السلطنة في عام ٢٠١٠.

وخلال مسيرته العملية حصل جلالة السلطان هيثم بن طارق على أوسمة سلطانية عدة في مقدمتها وسام الرسوخ الذي تسلمه من السلطان قابوس بن سعيد، طيب الله ثراه، في نوفمبر ٢٠١٠، إضافة إلى وسام آل سعيد، ووسام عمان ووسام النهضة العمانية.

كما حصل في مارس من عام ٢٠٠١ على وسام الشرف الكبير للخدمات المقدمة إلى جمهورية النمسا، وفي ديسمبر من عام ٢٠٠٦ حصل من المملكة العربية السعودية على وشاح الملك عبدالعزيز من الطبقة الأولى، وفي نوفمبر من عام ٢٠١٠ حصل من المملكة المتحدة على وسام الفارس الفخري الكبير للصليب الملكي الفيكتوري.

ومن المنتظر أن تساهم الخبرات العلمية والعملية التي يتمتع بها جلالة السلطان هيثم بن طارق المعظم. حفظه الله ورعاه. في قيادته لعُمان خلال المرحلة القادمة.

وكان جلالة السلطان هيثم بن طارق المعظم. حفظه الله ورعاه. قد أكد في خطابه الأول بعد تنصيبه سلطانا أنه سيتأسى بالخطى النيرة للسلطان الراحل والتي خطاها بثبات وعزم إلى المستقبل والحفاظ على ما أنجزه والبناء عليه.

كما أكد أنه سيرتسم خطى السلطان الراحل في السياسية الخارجية مؤكدا على الثوابت التي اختطها لسياسة بلادنا الخارجية القائمة على التعايش السلمي بين الأمم والشعوب وحسن الجوار وعدم التدخل في الشؤون الداخلية للغير واحترام سيادة الدول.

بحث السياحة الصحية وسبل الاستثمار في السلطنة

وفد ألماني يدرس مع رئيس الشورى التعاون في الجوانب التشريعية والرقابية

نائب رئيس مجلس الدولة يستقبل الوفد ويؤكد السعي المستمر لتنمية العلاقات المشتركة

استقبل سعادة خالد بن هلال المعولي رئيس مجلس الشورى أمس بمقر المجلس وفد لجنة السياحة البوندستاج الألماني (البرلمان الاتحادي الألماني)، برئاسة سعادة سيبيستيان مونزومير عضو «البوندستاج»، والوفد المرافق له الذي يزور السلطنة حاليا.

وخلال اللقاء رحّب سعادة رئيس المجلس بالوفد مشيدا بالعلاقات الثنائية بين البلدين الصديقين وتطورها، كما تم بحث أوجه التعاون القائم بين السلطنة وجمهورية المانيا الاتحادية في مختلف المجالات ذات الاهتمام المشترك، خاصة في الجوانب التشريعية والرقابية، مؤكدا على أهمية تبادل الخبرات فيما يتصل بمشاريع القوانين والتشريعات والممارسات البرلمانية في مختلف الجوانب.

كما تطرق المعولي إلى الأدوار التي يمارسها مجلس الشورى في مختلف الجوانب التشريعية والرقابية ومساهمته الفاعلة في التعامل مع العديد من القضايا المجتمعية، ودوره في دعم استراتيجيات وخطط السلطنة التطويرية في مجالات التنمية خاصة في مجال السياحة، وذلك من خلال ممارسة المجلس للصلاحيات والاختصاصات الممنوحة له والتي نص عليها النظام الأساسي للدولة.

كما قدم المعولي للوفد شرحا عن مسيرة مجلس الشورى والتطور الذي حظيت به في مختلف المجالات البرلمانية، إضافة إلى أهم اللجان الدائمة بالمجلس وأدوارها وكيفية مناقشة مشاريع القوانين المحالة من الحكومة للمجلس.

من جانبه أكد سعادة سيبيستيان مونزينمير على عمق التعاون القائم بين البلدين، والتي تشهد تقدماً ملحوظاً من خلال تبادل وجهات النظر حول مختلف القضايا ذات الاهتمام المشترك في الاجتماعات والمحافل البرلمانية، وسُبل تطوير وتقوية العلاقات بين المجلسين، حضر اللقاء سعادة الشيخ أحمد بن محمد الندابي أمين عام المجلس، وأصحاب السعادة أعضاء مكتب المجلس.

■ رئيس مجلس الشورى لدى استقباله رئيس لجنة السياحة في البرلمان الاتحادي بألمانيا

■.. ونائب رئيس مجلس الدولة لدى استقباله الضيف الألماني

كما استقبل المكرم الشيخ الدكتور الخطاب بن غالب الهنائي نائب رئيس مجلس الدولة أمس سيباستيان مونزنمير رئيس لجنة السياحة في البرلمان الاتحادي بجمهورية ألمانيا الاتحادية «البوندستاج» والوفد المرافق له، وذلك في إطار زيارتهم الحالية للسلطنة.

ونوه نائب رئيس مجلس الدولة في مستهل اللقاء بالعلاقات الوطيدة التي تربط السلطنة بجمهورية ألمانيا، والسعي المستمر للبلدين الصديقين لتنمية هذه العلاقات وتطويرها بما يخدم مصالحهما المشتركة، وأبدى حرص السلطنة على تعزيز التعاون مع جمهورية ألمانيا وتوسيع مجالاته ليشمل العديد من الجوانب خاصة الاقتصادية في ظل ما تزخر به السلطنة من الفرص الاستثمارية الواعدة، علاوة على تطوير التعاون في المجال السياحي لما تتمتع به عمان من مقومات سياحية فريدة ، مشيرا في هذا الصدد إلى ما توليه السلطنة من اهتمام كبير للاستثمار في القطاع السياحي.

وتم خلال المقابلة استعراض عدد من الموضوعات ذات الصلة بتعزيز التعاون بين مجلس الدولة والبرلمان الاتحادي بجمهورية ألمانيا الاتحادية . من جانبه عبر سيباستيان مونزنمير رئيس لجنة السياحة في البرلمان الاتحادي الألماني، عن سعادته والوفد المرافق له بزيارة السلطنة والتعرف على ما تشهده من نهضة تنموية في جميع المجالات، وما تزخر به من مرافق ومقومات سياحية جاذبة، مشيرا إلى الآفاق الواعدة لتعزيز التعاون بين البلدين الصديقين في المجال السياحي، لافتا إلى أن زيارتهم الحالية للسلطنة تأتي في هذا الإطار .

حضر المقابلة المكرم أحمد بن عبدالله الحسني والمكرم سالم بن ناجم الغيلاني والمكرمة ليوثا بنت سلطان المغيرية أعضاء المجلس .وشاهد الوفد عرضا وثائقيا عن تطور مسيرة الشورى ودور مجلس الدولة في العمل الوطني.

إلى ذلك استقبل سعادة السيد الدكتور سلطان بن يعرب البوسعيدي مستشار وزارة الصحة للشؤون الصحية، أمس وفد لجنة السياحة في البرلمان الاتحادي بجمهورية المانيا الاتحادية في البوندتساج خلال زيارته للسلطنة حالياً، وذلك بديوان عام الوزارة

تم خلال اللقاء مناقشة الموضوعات ذات الاهتمام المشترك وسبل تعزيزها وتطويرها بما يحقق المصالح المشتركة لا سيما فيما يتعلق بالسياحة الصحية وسبل الاستثمار في السلطنة.

وزارة النقل
Ministry of Transport

إعلان مناقصة

تعلن لجنة المناقصات الداخلية بوزارة النقل عن طرح المناقصات التالية:-

رقم المناقصة	اسم المناقصة	تاريخ الطرح	آخر موعد للحصول على مستندات المناقصة	موعد تقديم العطاءات	الشركات التي يحق لها الاشتراك	قيمة المستند
(و.ن.ت/م ر -٥/١٨/٢٠١٩) (إعادة طرح - ١)	تصميم وبناء أرصفة بحرية عائمة ومرافق خدمية بميناء شناص.	٢٠٢٠/٢/٢٠م	٢٠٢٠/٣/٥م	٢٠٢٠/٣/٣٠م	الشركات والمؤسسات المتخصصة في مثل هذه الأعمال والمسجلة لدى مجلس المناقصات بالدرجة الممتازة.	(٢٨٠/-) مائتان وثمانون ريالا عمانيا لاترد.
(و.ن.ت/م ر -٧/٢٠/٢٠١٩) (إعادة طرح - ١)	تصميم وبناء رصيف تجاري - المرحلة الأولى - في ميناء خصب	٢٠٢٠/٢/٢٠م	٢٠٢٠/٣/٥م	٢٠٢٠/٣/٣٠م	الشركات والمؤسسات المتخصصة في مثل هذه الأعمال والمسجلة لدى مجلس المناقصات بالدرجة الممتازة.	(٢٩٠/-) مائتان وتسعون ريالا عمانيا لاترد.
(و.ن /م ر -٥/٥/٢٠٢٠)	الإشراف على صيانة الطرق الإسفلتية المتضررة بمحافظة ظفار جراء إعصار لبان	٢٠٢٠/٢/٢٠م	٢٠٢٠/٣/٤م	٢٠٢٠/٤/١م	الشركات والمؤسسات الإستشارية المتخصصة في مثل هذه الأعمال والمسجلة لدى مجلس المناقصات الموقر بالدرجة الأولى.	(٥٦/٨٠٠) ستة وخمسون ريالا عمانيا وثمانمائة بيسة لاترد

يمكن للشركات المتخصصة في مثل هذه الأعمال والحاصلة على شهادة التسجيل سارية المفعول من مجلس المناقصات الإشتراك والحصول على المواصفات الفنية وشروط المناقصات من الموقع الإلكتروني: https://etendering.tenderboard.gov.om وعلى المتناقصين تقديم عروضهم إلكترونياً عبر الموقع المشار إليه ويرفق مع كل عطاء نسخة إلكترونية من التأمين المؤقت في صورة ضمان مصرفي أو شيك مصدق عليه من أحد البنوك العاملة في البلاد بنسبة (١٪) من قيمة العطاء وساري المفعول لمدة (٩٠) يوماً من تاريخ تقديم العروض ويعنون باسم رئيس لجنة المناقصات الداخلية وعلى المتناقصين تقديم الضمان البنكي الأصلي لدائرة المناقصات والعقود بالطابق الأول في مبنى الوزارة في الخوير.

المراسلات :

١- للاستفسارات والاستيضاحات على المناقصة : تقديم الاستفسارت المتعلقة بالمشروع إلكترونياً عبر الموقع الخاص بنظام التناقص الإلكتروني (https://etendering.tenderboard.gov.om).

٢- الاستفسارات والاستيضاحات على نظام التناقص الإلكتروني :- تقديم الاستفسارت المتعلقة بالدعم الفني لنظام التناقص الإلكتروني عبر البريد الإلكتروني ورقم الهاتف الموضح أدناه:

هاتـــف: ٢٤١٦٦٦٧٠ ٩٦٨+

بريد إلكتروني: etenderhd@ita.gov.om

لجنة المناقصات الداخلية

http://www.transport.gov.om

كن جزءاً من
أوكيو

تعمل شركة **أوكيو** بالتنسيق مع **المركز الوطني للتشغيل** على إيجاد كفاءات وطنية ذات قدرات ومهارات ديناميكية منافسة محليًا وعالميًا، مما يتوافق مع رؤى وأهداف الشركة الإستراتيجية، فضلاً عن تطوير كوادرها لتشكل بيئة عمل تعتمد في المقام الأول على تمكين الكوادر البشرية لتكون مثالاً يحتذى به للكثير من الشركات والمؤسسات العاملة في مجال الطاقة في مختلف أنحاء العالم.

الشواغر المطلوبة للانضمام الى عائلة أوكيو هي في المجالات التالية:

- العمليات
- الصيانة
- خدمات الدعم الفني
- الصحة والسلامة والأمن والبيئة

انضم الينا عبر منصة أوكيو من خلال وصلة:
www.oq.com

آخر موعد للتسجيل **٢٧ فبراير ٢٠٢٠**.

على العهد باقون

ماضون على نهج السلطان الراحل القـويم فـي جعل عمان واحة سلام لكل أبناء المنطقة والعالم

أعلام السلطنة عادت مرفرفة كما أراد لهـا دومـًا السـلطان قابـوس - طيب اللّه ثـراه -

العمانية: منذ رحيل باني نهضة عُمان الحديثة السلطان قابوس بن سعيد بن تيمور - طيب الله ثراه - في العاشر من شهر يناير الماضي وعلى امتداد الأيام الأربعين الماضية وكل أبناء الشعب العُماني الأوفياء وهم يعيشون الحزن والألم على رحيله «رحمه الله» يشاركهم في ذلك مختلف الدول والشعوب الشقيقة والصديقة.

وذلك إنما يعود لإدراك وتقدير العالم للدور الإيجابي والبناء الذي قام به السلطان الراحل على امتداد الخمسين عامًا الماضية ليس فقط على الصعيد العماني إنما على مختلف الأصعدة الخليجية والإقليمية والعربية والدولية وهو ما عبر عنه الكثيرون من قادة العالم وكبار المسؤولين في المنظمات والهيئات الإقليمية والدولية بطرق عديدة ومؤثرة.

وأمس كان اليوم الأربعين على رحيل أعز الرجال وأنقاهم، حيث انتهت فترة الحداد الرسمي وتنكيس الأعلام حدادًا على رحيله وتعود اليوم أعلام السلطنة مرفرفة، كما أراد لها دومًا السلطان قابوس، طيب الله ثراه.

إن عزاء أبناء الشعب العماني الوفي، وكل محبي عُمان على امتداد المعمورة يتمثل في الإيمان العميق بمشيئة الله تعالى، وفي تولي حضرة صاحب الجلالة السلطان هيثم بن طارق المعظم - حفظه الله ورعاه - مقاليد الحكم خير خلف لخير سلف، وفي الالتفاف العميق من جانب أبناء الشعب العماني الوفي خلف قيادته والسير على النهج القويم للسلطان الراحل - طيب الله ثراه - والبناء عليه لترقى عُمان إلى المكانة المرموقة التي أرادها لها وسهر على تحقيقها.

وإذا كانت فترة الحداد الرسمي انتهت امس فإن السلطان قابوس .رحمه الله. يظل حاضرا دوما في قلوب وعقول وعيون العمانيين ليس فقط لما حققه لأبناء الشعب العماني على العقود الماضية على مستوى الدولة والمجتمع والمواطن وفي كل المجالات، وهو ما نعيشه يوميًا وعلى كل مستويات حياتنا ولكن أيضا لما حققه السلطان قابوس بن سعيد - طيب الله ثراه - على صعيد العلاقات مع كل الدول الشقيقة والصديقة على امتداد المنطقة والعالم والمكانة التي بناها لعُمان في عالم اليوم، وهو ما يشعر به المواطن ويستمتع بنتائجه بصور عديدة، لدى انتقاله في أرجاء العالم، وعند تفاعله مع الشعوب الأخرى.

ومع الوضع في الاعتبار أن ما حققه السلطان قابوس - رحمه الله - لأبناء الشعب العماني الوفي على مختلف المستويات وفي كل المجالات هو أمر ملموس وماثل للعيان و«لا يحتاج إلى برهان وهو أكبر من كل بيان» ومن ثم فانه من غير الممكن الإحاطة به في هذا الحيز الضيق فإن مما له أهمية ودلالة أن ما تعيشه السلطنة من أمن واستقرار وسلام وعلى نحو جعل منها واحة سلام في المنطقة برغم ما تعانيه المنطقة على امتداد السنوات الأخيرة من اضطراب وبرغم الحروب الضارية التي شهدتها.

إن هذا الأمن والأمان إنما هو نتيجة لسياسات السلطان قابوس بن سعيد - طيب الله ثراه - وما اتسمت به من حكمة وبعد نظر وتقدير صحيح للأمور وهو ما أدركه الكثيرون وحاولوا الاستفادة منه بالاستماع إلى تقييم جلالته - رحمه الله - للتطورات في المنطقة وما حولها من ناحية والاستفادة أيضًا من الجهود والمساعي الحميدة لجلالته في حل الكثير من الخلافات وتقريب وجهات النظر وحل أية خلافات بالطرق السلمية وفي إطار التوافق والاحترام المتبادل وحسن الجوار ونبذ الحروب والعنف بكل أشكاله في التعامل بين الدول من ناحية ثانية.

إذا كانت فترة الحداد انتهت فإن السلطان الراحل يظل حاضرا دوما في قلوب وعقول وعيون العمانيين

الأمن والأمان نتيجة لسياسات السلطان قابوس وما اتسمت به من حكمة وبعد نظر وتقدير صحيح للأمور

حدد مواقف السلطنة حيال كل التطورات بصراحة ووضوح وبلغة محددة على موائد المفاوضات

ويقدر العالم للمغفور له بإذن الله تعالى أنه «رحمه الله» مارس سياساته وحدد مواقف السلطنة حيال كل التطورات من حولها بصراحة ووضوح وشفافية بالغة، وبلغة واحدة ومحددة على موائد المفاوضات وعلى المستوى العلني، وهو ما أكسب السلطنة ثقة الجميع أشقاء وأصدقاء ومن ثم لجأ ويلجأ إليها الكثيرون لحل خلافاتهم وللتقريب بينهم ولاستعادة بناء الثقة فيما بينهم والأمثلة في هذا المجال أكثر من أن تحصى كما تعبر عنها العلاقات الطيبة والوطيدة مع الكثير من الدول الشقيقة والصديقة في المنطقة والعالم خاصة وأن السلطنة ليست على خلاف مبدئي مع أية دولة أخرى وتقبل بصداقة الدول الأخرى التي تمد يد الصداقة إليها وعلى الأسس والمبادئ التي تؤمن بها السلطنة وتستند إليها سياساتها المعلنة والمعروفة.

وفي الوقت الذي تمكن فيه السلطان الراحل - طيب الله ثراه - وبجهد وتصميم وإرادة ومثابرة من إرساء أُسس دولة عمانية حديثة تقوم على المؤسسات وحكم القانون وعلى مبادئ المواطنة والمساواة والتكامل بين مؤسسات الدولة من أجل تحقيق مصالح الوطن والمواطن وحماية مكتسبات النهضة العمانية الحديثة فإن الشعب العماني الوفي عبر على نحو بالغ الوضوح عن عزمه السير على النهج القويم الذي أرساه «رحمه الله» في كل المجالات وهو ما أكد عليه حضرة صاحب الجلالة السلطان هيثم بن طارق المعظم - حفظه الله ورعاه - في أول خطاب له عقب توليه مقاليد الحكم في الحادي عشر من شهر يناير الماضي بناء على تزكية السلطان الراحل له لتولى هذا المنصب الرفيع ووفق الإجراءات القانونية التي حددها النظام الأساسي للدولة في هذا المجال.

وبينما يعتبر الالتفاف حول جلالة السلطان هيثم بن طارق المعظم - أعزه الله - ومساندة كل أبناء الشعب العماني الوفي لخطواته وسياساته التي حددها جلالته في خطابه الأول سيرًا على النهج القويم للسلطان الراحل والبناء عليه خيارًا وطنيًا بالغ الأهمية وفاء له وحفاظًا على المصالح الوطنية العمانية في كل المجالات وعلى كافة المستويات فإن الأيام والأشهر القادمة تحتاج إلى حشد كل الطاقات العمانية وفي المقدمة منها طاقات الشباب العماني الخلاقة لمواصلة السير وإعطاء دفعة كبيرة لتحقيق الأهداف الوطنية وحماية المكتسبات التي تحققت في كل المجالات، بما في ذلك العمل على تنويع مصادر الدخل والاستعداد للدخول إلى الرؤية المستقبلية «عُمان ٢٠٤٠» اعتبارًا من بداية العام القادم لإكمال ما أراد السلطان الراحل - طيب الله ثراه - تحقيقه لهذا الشعب العظيم وهو ما أكد عليه حضرة صاحب الجلالة السلطان هيثم بن طارق المعظم - حفظه الله ورعاه - ودعا إلى حشد كل الجهود الممكنة لتحقيقه والمؤكد أن الشعب العماني قادر على ذلك بجهوده وحشد طاقاته تحت قيادة جلالته الحكيمة.

معنى العناية
مجموعة او تي إي
OTE GROUP
THE SYMBOL OF CARE

سلامة عمان
للحماية العالية ضد التآكل

موسى
الإنطلاق إلى الأمام...

حملة استدعاء مركبات
من طرازات شيفروليه سيلفرادو، جي ام سي سييرا

تاريخ الحملة: ٢٠٢٠/٢/٢٠

نوع الاستدعاء: سلامة

قطاع الاستدعاء: كهرباء

وصف المنتج: شيفروليه سيلفرادو أل دي ٢٠١٩ - ٢٠٢٠ / جي ام سي سييرا أل دي ٢٠١٩-٢٠٢٠

سنة الصنع	القسم	نوع المركبة	أرقام الشاصي (VIN) لمجموعة المركبات المتأثرة	عدد المركبات المتأثرة في السلطنة
٢٠١٩ - ٢٠٢٠	شيفروليه	سيلفرادو	1GCPY9ED7KZ413300 إلى 1GCPY9ED0KZ242597 1GCRW9ED4KZ399614 إلى 1GCRW9EDXKZ294334 1GCRY9ED1LZ149713 إلى 1GCRY9ED7KZ233419 1GCUY9EL0KZ406618 إلى 1GCUY9ED5KZ229914 3GCNW9EF1LG180594 إلى 3GCNW9EF7KG192988 3GCNY9EFXLG187649 إلى 3GCNY9EF0KG100291 3GCPY9EK9LG155796 إلى 3GCPY9EH5KG180259 3GCUY9EF9LG188657 إلى 3GCUY9EL6KG192637	٤١
٢٠١٩ - ٢٠٢٠	جي ام سي	سييرا	1GTP99EL1LZ160660 إلى 1GTP99EL3KZ100622 1GTR99ED4LZ157074 إلى 1GTR99EH6KZ148328 1GTU99EL5KZ404506 إلى 1GTU99EL3KZ241015 3GTN89EF3LG189288 إلى 3GTN89EF3KG194960 3GTN99EF3LG189563 إلى 3GTN99EFXKG100313 3GTP99EK3LG189441 إلى 3GTP99EL1KG180258 3GTU99ED8LG189603 إلى 3GTU99EL6KG180257	١٢٦

وصف العيوب:

قد تكون الأقطاب الموجبة (+B) لبطاريات هذه المركبات ملوثة بالغراء من المورّد وأثناء تشغيل المركبة العادي، قد يلين هذا الغراء ويتسبب في ارتخاء حلقة سلك البطارية الموصل إلى مولد التيار الكهربائي وهو ما قد يؤدي إلى تقطّع التوصيل الكهربائي وإمكانية ارتفاع حرارة الأسلاك الكهربائية مما يزيد من احتمال نشوب حريق.

الإجراء:

تنظيف القطب والسلك الموجب للبطارية وفي حالة استحالة ذلك يجب تغييرها.

للمزيد من المعلومات:

يرجى من العملاء الذين يمتلكون سيارات شيفروليه من الطراز المذكور أعلاه الاتصال بالمؤسسة التجارية العمانية ش.م.م (او تي إي)، أما الذين يمتلكون سيارات جي ام سي من الطراز المذكور فيمكنهم الاتصال بشركة موسى عبدالرحمن حسن وشركاه ش.م.م .

بيانات الاتصال:

رقم الهاتف المجاني للمؤسسة التجارية العمانية (أو تي إي) : ٨٠٠٥٠٠٠٢ في جميع أيام العمل من الساعة ٨ صباحاً إلى ١ ظهراً ومن ٢ مساءً إلى ٥,٣٠ مساءً.

رقم الهاتف المجاني لشركة موسى عبدالرحمن حسن :٨٠٠٧٦٢٠٠ في جميع أيام العمل من الساعة ٨,٣٠ صباحاً إلى ١ ظهراً ومن ٤ مساءً إلى ٦,٣٠ مساءً.

وزارة الإسكان

إلغاء سندات ملكية أراضٍ بولاية بركاء بمحافظة جنوب الباطنة

تعلن وزارة الإسكان أن سندات ملكية الأراضي السكنية الوارد بياناتها أدناه بمربع قرحة البلوش بولاية بركاء بمحافظة جنوب الباطنة والصادرة باسم/ إبراهيم بن أحمد بن إبراهيم المعيني قد تم إلغاؤها ولا عمل عليها ، وتعتبر كأن لم تكن بموجب التنفيذ المدني رقم (٢٠١٩/٨٧٩) الصادر من المحكمة الابتدائية ببركاء..

بيانات السندات السكنية الملغاة:-

م	بيانات الملكية			نوع الاستخدام
	رقم القطعة	المربع	المساحة	
١	١	قرحة البلوش	٧٤٠م٢	سكني
٢	٢	قرحة البلوش	٦٠٠م٢	سكني
٣	٣	قرحة البلوش	٦٠٠م٢	سكني
٤	٤	قرحة البلوش	٦٠٠م٢	سكني
٥	٥	قرحة البلوش	٦٠٠م٢	سكني
٦	٦	قرحة البلوش	٦٠٠م٢	سكني
٧	٧	قرحة البلوش	٦٠٠م٢	سكني
٨	٨	قرحة البلوش	٦٤٤م٢	سكني
٩	٩	قرحة البلوش	٦٠٠م٢	سكني
١٠	١٠	قرحة البلوش	٦٠٠م٢	سكني
١١	١١	قرحة البلوش	٦٠٠م٢	سكني
١٢	١٢	قرحة البلوش	٦٠٠م٢	سكني
١٣	١٣	قرحة البلوش	٦٠٠م٢	سكني
١٤	١٤	قرحة البلوش	٦٠٠م٢	سكني

وللأهمية يرجى التعاون لما فيه الصالح العام ،،،

www.housing.gov.om
twitter\housingoman

بدر بن سعود يتبادل وجهات النظر حول قضايا المنطقة مع السفيرة الأمريكية

استقبل معالي السيد بدر بن سعود بن حارب البوسعيدي الوزير المسؤول عن شؤون الدفاع بمكتبه بمعسكر بيت الفلج صباح أمس سعادة ليزلي إم. تسو سفيرة الولايات المتحدة الأمريكية المعيّنة لدى السلطنة، يرافقها كبير ممثلي الدفاع بسفارة الولايات المتحدة الأمريكية بمسقط. وقد تم خلال اللقاء استعراض العلاقات الطيبة بين البلدين الصديقين، وتبادل وجهات النظر حول الأمور ذات الاهتمام المشترك.

■ الوزير المسؤول عن شؤون الدفاع لدى استقباله السفيرة الأمريكية

فريق عمل مشترك للتحضير والإعداد لخطة بناء القدرات خلال العام الجاري

اتفاقية لتدريب وبناء القدرات في الوحدات الحكومية المطبقة لموازنة البرامج والأداء بين المالية ومعهد الإدارة العامة

■ أثناء التوقيع على الاتفاقية

■ خلال تبادل الاتفاقية

«العمانية»

العمانية: تم أمس التوقيع على اتفاقية لتدريب وبناء القدرات في الوحدات الحكومية المطبقة لموازنة البرامج والأداء بين وزارة المالية ومعهد الإدارة العامة.

وقع الاتفاقية سعادة محمد جواد بن حسين مستشار وزارة المالية وعن معهد الإدارة العامة السيد زكي بن هلال البوسعيدي الرئيس التنفيذي للمعهد.

ويهدف البرنامج التدريبي إلى بناء قدرات المستهدفين من فئة مديري العموم والمديرين ومساعديهم في الوحدات الحكومية الثلاث عشرة المشمولة في المرحلة الاسترشادية لتطبيق موازنة البرامج والأداء.

وقد تم تشكيل فريق عمل مشترك بين وزارة المالية ومعهد الإدارة العامة للتحضير والإعداد لخطة بناء القدرات التي سيتم تنفيذها خلال العام الجاري ٢٠٢٠م التي تشتمل على ٩ حلقات رئيسية.

وتسعى وزارة المالية بالتعاون مع معهد الإدارة العامة إلى رفع كفاءة المختصين في الوحدات الحكومية وتنمية القدرات العملية للمستهدفين في تطبيق موازنة البرامج والأداء عبر إكسابهم المهارات الأساسية لتطبيق موازنة البرامج والأداء واستخداماتها وبناء كوادر في الوحدات الحكومية ذات مستوى عالٍ في إعداد الموازنات والتخطيط للبرامج وتتبع الأداء والرقابة.

وسيعمل البرنامج على تعريف الفئات المستهدفة بخطوات العمل في موازنة البرامج مثل: إنشاء البرنامج ووضع الأهداف الخاصة بها وقياس هيكل التكاليف الخاص بكل برنامج بما يتيح مقارنة التكاليف بالأداء الفعلي المتحقق.

كما سيعمل البرنامج على قراءة مؤشرات الأداء من خلال احتساب مؤشرات مبسطة تركز على الكفاءة والفاعلية بما يتيح للوحدات الحكومية تطوير أدائها على نحو مستمر وتمكين الفئات المستهدفة من تتبع تنفيذ الموازنات بما يتناسب مع تحقيق الخطط الاستراتيجية.

يأتي ذلك في ظل التوجه القائم بشأن رفع كفاءة وفاعلية الإنفاق العام، حيث قامت وزارة المالية بالتنسيق مع البنك الدولي بعمل دراسة تقييم الوضع الحالي للموازنة العامة للدولة بهدف التحديث والتطوير واستخدام أحدث الطرق والآليات المتبعة دوليًا في إعداد وتنفيذ الموازنات العامة، ومن بينها التحوّل من موازنة البنود إلى موازنة البرامج والأداء.

ويمكن تعريف موازنة البرامج والأداء على أنها آلية تهدف إلى تحقيق الربط الواضح بين الإنفاق العام والهدف المحدد المراد الوصول إليه وهي كذلك المؤشرات التي توضع لقياس أداء تحقق الأهداف والخدمات التي تم تقديمها.

وتنفذ وزارة المالية حاليًا مرحلة استرشادية متكاملة تشمل (١٣) وزارة ووحدة حكومية تضم (٤) جهات في المرحلة الأولى، وهي وزارات التربية والتعليم والصحة والمالية والخدمة المدنية إضافة إلى الوحدات الحكومية التي تمثل الملف الاقتصادي والتي تضم القطاع المسؤول عن حفز التنافسية للاقتصاد، وهي (٥) جهات تمثل وزارات السياحة والزراعة والثروة السمكية والنقل والتجارة والصناعة والهيئة العامة لترويج الاستثمار وتنمية الصادرات.

وسيتم استكمال الملف التعليمي ليشمل (٤) جهات، وهي (التعليم العالي والقوى العاملة والأوقاف والشؤون الدينية وجامعة السلطان قابوس). وخلال هذه المرحلة تم إعداد البرامج والأنشطة ومؤشرات الأداء للجهات المشاركة من خلال إعداد النسخة الأولى من البرامج والأنشطة، وقم تم البدء في إعداد مذكرة طلب الموازنة بالبرامج عبر إتمام نموذج محاكاة متكامل يمثل دورة عمل متكاملة للوحدات المشاركة في المرحلة الاسترشادية للتحول نحو تطبيق موازنة البرامج والأداء.

في ختام أعماله بالدوحة بمشاركة السلطنة

«مؤتمر وسائل التواصل الاجتماعي» يوصي بإنجاز قانون حقوق الإنسان كمرجع لحماية الحق المدني

(حقوق الإنسان) تختتم مشاركتها في مؤتمر الدوحة الدولي

أوصى مؤتمر «وسائل التواصل الاجتماعي» بالدوحة وبمشاركة اللجنة العُمانية لحقوق الإنسان، بإنجاز قانون حقوق الإنسان كمرجع لحماية الحق المدني، وتطبيق التوصيات الخاصة بتراخيص الأمم المتحدة، كما دعت التوصيات إلى احترام حق الحصول على تعويضات، واللجوء للمحاكم، وتوفير معلومات حول حق بعض الشركات في حذف أو حجب المحتوى على الإنترنت، والمطالبة بإزالة محتوى التشهير، وأن يكون ذلك مصانًا من خلال القوانين، وضرورة تعزيز حقوق الإنسان بموجب مبادئ باريس.

واختتمت اللجنة العُمانية لحقوق الإنسان مُشاركتها في فعاليات المؤتمر الدولي «وسائل التواصل الاجتماعي: التحديات وسبل دعم الحريات وحماية النشطاء»، بمشاركة أكثر من ٣٠٠ منظمة دولية وجامعة، ومركز تفكير، وكبرى الشركات المتخصصة في مجال شبكات التواصل الاجتماعي، والذي أقيمت فعالياته في العاصمة القطرية الدوحة برعاية معالي الشيخ خالد بن خليفة بن عبدالعزيز آل ثاني رئيس مجلس الوزراء وزير الداخلية القطري، وبتنظيم من اللجنة الوطنية لحقوق الإنسان بدولة قطر، ومفوضية الأمم المتحدة السامية لحقوق الإنسان بالأمم المتحدة، والبرلمان الأوروبي، والفيدرالية الدولية للصحفيين، والتحالف العالمي للمؤسسات الوطنية لحقوق الإنسان.

وشهد المؤتمر مناقشة أكثر من ٤٠ ورقة عمل من خلال ٥ جلسات نقاشية تفاعلية، و٤ مجموعات عمل موازية على مدار يومين، قدمتها شخصيات بارزة من دول الاتحاد الأوروبي، وممثل الاتحاد الأوروبي لمكافحة الإرهاب، وممثل الاتحاد الأوروبي لحقوق الإنسان، إلى جانب مشاركة نواب من البرلمان الأوروبي، والمقرر الخاص للأمم المتحدة حول الخصوصية، والمقرر الخاص للأمم المتحدة حول الأقليات، والمقرر الخاص للأمم المتحدة حول الديمقراطية، وممثلين عن منظمة الأمن والتعاون الأوروبية، ووكالات الأمم المتحدة، والمنظمات الدولية.

وفي ختام فعالياته أوصى المؤتمر بالالتزام بإطار عمل حقوق الإنسان، ومحاولة تجنب التمييز وتوسيع خيارات المستخدمين عندما يريدون الوصول لهذه المعلومات، والاستفادة من كل ما تقدمه شركات التواصل الاجتماعي لضمان الاستخدام الآمن لهذه المعلومات، وطالبت التوصيات الأمم المتحدة بتقديم المشورة للدول حول السياسات التشريعية، وتعزيز الالتزام بالاتفاقيات الدولية، والعمل مع الشركات المتخصصة في مجال شبكات التواصل الاجتماعي لتعزيز حقوق الإنسان.

مثل اللجنة في هذه المُشاركة وفد برئاسة المحامية ميمونة بنت سعيد السليمانية عضو اللجنة، وسالم بن خلفان الروشدي رئيس قسم التوعية والتثقيف، وأمل بنت خليفة الشماخية أخصائية إعلام، واستقلال بنت مطر العبرية من مكتب الأمين العام للجنة.

وزارة التربيــة والتعليــم

إعــلان

تعلن المديرية العامة للتربية والتعليم بمحافظة مسقط – دائرة المشاريع والصيانة عن طرح المناقصة:

رقم المناقصة	اسم المناقصة	آخر موعد للحصول على المواصفات	آخر موعد لتقديم العطاءات	درجة التسجيل لدى مجلس المناقصات	ثمن النسخة ر.ع
٢٠٢٠/٧	صيانة طفايات الحريق وأجهزة الإنذار بمبنى المديرية العامة للتربية والتعليم والمباني التابعة لها بمحافظة مسقط	٢٠٢٠/٠٣/٠٣	٢٠٢٠/٠٣/١٠	المتخصصة	٢٥ ر.ع

يمكن للشركات الراغبة في الاشتراك والمسجلة لدى مجلس المناقصات بالدرجة الموضحة أعلاه الحصول على مستندات الشروط والمواصفات مقابل دفع المبلغ المذكور قرين كل مناقصة للنسخة الواحدة لا ترد اعتبارا من يوم الأربعاء الموافق ٢٠٢٠/٠٢/١٩م عن طريق الموقع الالكتروني HTTP://ETENDERING.TENDERBOARD.GOV.OM .

على المتناقصين تقديم عروضهم إلكترونياً عبر الموقع المشار إليه ويرفق مع العطاء نسخة إلكترونية من التأمين المؤقت أو شيك مصرفي مصدق عليه من أحد البنوك العاملة بالسلطنة لا يقل عن (١٪) من قيمة العطاء معنونا باسم / رئيس لجنة المناقصات الداخلية وسارية المفعول لمدة (٩٠) يوما من تاريخ تقديم العرض وكل عطاء لا يستوفي التأمين المطلوب لن ينظر فيه.

على المتناقصين وضع أصل الضمان البنكي في صندوق المناقصات بمبنى المديرية العامة للتربية والتعليم بمحافظة مسقط قبل الساعة العاشرة من صباح يوم الثلاثاء الموافق ٢٠٢٠/٠٣/١٠م ولا يعتد بالعطاءات المقدمة بعد هذا الميعاد أيا كانت أسباب التأخير.

المديرية العامة للتربية والتعليم غير مقيدة بقبول أقل أو أي عطاء آخر

إشعار الدعوة لحضور اجتماع الجمعية العامة التأسيسية لشركة كلية كالدونيان الهندسية ش.م.ع.م (قيد التحول)

نحن، جمعية المؤسسين، بهذا ندعوا المساهمين في شركة كلية كالدونيان الهندسية ش.م.ع.م (قيد التحول) لحضور الجمعية العامة التأسيسية للشركة والمزمع عقده في مكاتب الجامعة الوطنية للعلوم والتكنولوجيا، يوم الاحد الموافق ٨ مارس ٢٠٢٠م في تمام الساعة ١٢ ظهراً ويكون يوم الاحد الموافق ١٥ مارس ٢٠٢٠م، موعد الجمعية الثانية في حال عدم اكتمال نصاب الجمعية الأولى، بنفس المكان والتوقيت المحددين لانعقاد الجمعية الأولى، لدراسة جدول الأعمال التالي والموافقة عليه:

جدول الأعمال :

(١) انتخاب أول مجلس إدارة للشركة. ولانتخاب أعضاء مجلس الإدارة يجب على المرشحين لعضوية مجلس الإدارة إكمال تعبئة الاستمارات المعدة من قبل وزارة التجارة والصناعة لهذا الغرض وتسليمها للشركة بيومي عمل قبل موعد الا جتماع.

(٢) تعيين مدققي الشركة وتحديد أتعابهم للسنة المالية المنتهية في ٣١ أغسطس ٢٠٢٠م.

وفقاً لأحكام قانون الشركات التجارية لسلطنة عمان. يحق للعضوالحضور والتصويت في الإجتماع المنعقد بموجب هذا الإشعار كما يحق له تعيين وكيل للحضور والتصويت بالنيابة عنه/ عنها.

للمزيد من المعلومات يرجى الاتصال بالفاضل/ جمعة المخيني على الهاتف رقم ٩٩٣٥٥٢٧٠

جمعيــة المــرأة العمانيــة بإبــراء

إعــلان دعــوة لحضــور اجتمــاع الجمعيــة العموميــة لعام ٢٠٢٠م

يسر مجلس إدارة جمعية المرأة العمانية بإبراء دعوة عضواتها الكريمات لحضور اجتماع الجمعية العمومية السنوي والمزمع عقده في تمام الساعة العاشرة صباحا يوم السبت الموافق: ٢٠٢٠/٣/٢١م بمقر الجمعية.

لمناقشة جدول الأعمال التالي:

- تقرير مجلس الإدارة عن أعمال السنة المنتهية ومشروع خطة العمل للعام الجديد .
- الميزانية العمومية والحساب الختامي للسنة المالية المنتهية ومشروع ميزانية العام الجديد.
- تقرير مراقب الحسابات.
- تعيين مراقب الحسابات وتحديد مكافأته مع عدم الإخلال بأحكام قانون الرقابة المالية.
- ما يرى مجلس الإدارة عرضه عليها من موضوعات.
- انتخاب مجلس الإدارة، علما أنه يشترط في المترشحات لمجلس الإدارة ما يلي:

١. عدم وجود صلة قرابة من الدرجة الأولى (أم، أخت ابنة ...) بين عضوات المجلس .
٢. أن تكون المترشحة حاصلة على مؤهل دراسي لا يقل عن الدبلوم العام (الثانوية العامة) مع إرفاق آخر مؤهل أكاديمي حصلت عليه.
٣. أن تكون المترشحة مقيمة إقامة دائمة في ذات الولاية.
٤. في حالة كانت المترشحة تعمل يشترط أن يكون مقر عملها ضمن نطاق المحافظة مع إرفاق ما يثبت ذلك من جهة العمل .

علما أن آخر يوم لتجديد العضوية والترشح لمجلس الادارة سيكون يوم الأحد الموافق ١/مارس/٢٠٢٠م خلال الفترة الصباحية من الساعة الثامنة صباحا إلى الساعة الثانية عشرة ظهرا في أيام الدوام الرسمي ولن ينظر في أي طلب بعد التاريخ المشار إليه .

كما أن جميع التقارير أعلاه ستكون متاحة في مقر الجمعية وبإمكان جميع العضوات الاطلاع عليها، وفي حالة وجود أي استفسارات يرجى الاتصال على الرقم ٩٥٣٨٣٣٥٦ و٩٥٧٥٨٤٨٢

وزارة البلديات الإقليمية وموارد المياه

إعــلان طــرح مناقصــة بمحافظــة الظاهــرة

تعلن وزارة البلديات الإقليمية وموارد المياه - المديرية العامة للبلديات الإقليمية وموارد المياه بمحافظة الظاهرة عن طرح المناقصة التالية:

رقم المناقصة	اسم المناقصة	الدرجة	آخر موعد للحصول على مستندات المناقصة	موعد تقديم العطاءات	قيمة المستند
٢٠١٩/٥٤	تمديد الخط الراجع بولاية عبري	الرابعة	٢٠٢٠/٣/٢م	٢٠٢٠/٣/٢٨م	=/ ٢٥ ريالا لاترد

يمكن للشركات المتخصصة في مثل هذه الأعمال والحاصلة على شهادة التسجيل سارية المفعول من مجلس المناقصات الاشتراك والحصول على المواصفات الفنية وشروط هذه المناقصة من الموقع الإلكتروني https://etendering.tenderboard.gov.om وعلى المتناقصين تقديم عروضهم الكترونياً عبر الموقع المشار إليه ، ويجب على كل شركة أن ترفق مع كل عطاء نسخة الكترونية من التأمين المؤقت في صورة ضمان مصرفي أو شيك مصدق عليه من أحد البنوك العاملة بالسلطنة بما قيمته (١٪) من قيمة العطاء وساري المفعول لمدة (٩٠) يوماً من آخر موعد لتقديم العطاءات ويعنون باسم وزارة البلديات الإقليمية وموارد المياه ، وعلى المتناقصين تقديم أصل الضمان البنكي او الشيك المصدق لدائرة الشؤون الادارية والمالية بالمديرية العامة للبلديات الاقليمية وموارد المياه لمحافظة الظاهرة - قسم الشؤون المالية وذلك بموعد أقصاه الساعة التاسعة صباحاً من آخر موعد لتقديم العطاءات.

ستعطى الأفضلية في الإسناد للشركات أو المؤسسات التي يشتمل عطاؤها على أكبر نسبة تعمين ونسبة شراء ممكنة من المنتجات الوطنية.

للمساعدة:

١. للاستفسارات المتعلقة بالمناقصة - الرجاء التواصل عبر الموقع الخاص بنظام التناقص الالكتروني https://etendering.tenderboard.gov.om

٢. للاستفسارات المتعلقة بالدعم الفني لنظام التناقص الالكتروني - الرجاء التواصل عبر البريد الالكتروني etenderhd@ita.gov.om وهاتف رقم ٩٦٨٢٤١٦٦٦٧٠+

لخدمتكم ٢٤٦٠٠٧٠٠ الخط الساخن
جودة وتميز نحو خدمات بلدية ومائية وشراكة مجتمعية رائدة
www.mrmwr.gov.om

أنماط الحياة الخاطئة والأنظمة الغذائية غير الصحية تشكل أهم عوامل الخطورة

باحثون يناقشون أهمية إنشاء قاعدة بيانات وطنية عن الأمراض غير المعدية

كتبت- مُزنة الفهدية

كشف أمس سعادة الدكتور علي بن طالب الهنائي وكيل وزارة الصحة لشؤون التخطيط، رئيس اللجنة التوجيهية للبرنامج البحثي الاستراتيجي حول الأمراض غير المعدية أن الأمراض غير المعدية من أبرز أسباب الوفيات على مستوى العالم، وتنقسم إلى أنماط رئيسية أربعة وهي أمراض القلب الوعائية، والسرطانات، والأمراض التنفسية، والسكري، وتعتبر أهم عوامل الخطورة التي تسبب الأمراض غير المعدية هي أنماط الحياة الخاطئة، والأنظمة الغذائية غير الصحية.

■ المشاركون والحضور في البرنامج

■ راعي المناسبة مع عدد من المسؤولين

تصوير- فيصل البلوشي

إجراء البحوث الوبائية التدخلية الطولية وبناء قدرات بحثية

رفد الباحثين

وقال الهنائي: «تعتبر الأمراض غير المعدية من أهم أولويات وزارة الصحة ومن أكثر المشاكل الصحية بالسلطنة، وقد تبنت السلطنة ممثلة في وزارة الصحة السياسة الوطنية للوقاية والسيطرة على الأمراض غير المعدية للحد من انتشار هذه الأمراض ومن أجل تغيير أنماط الحياة للعمل من أجل حياة صحية أفضل للجميع، وجاء مكملا لهذه الجهود إنشاء البرنامج الاستراتيجي البحثي للأمراض غير المعدية بالتعاون مع مجلس البحث العلمي، والذي يهدف إلى إنشاء قاعدة بيانات وطنية عن الأمراض غير المعدية، وعوامل الخطورة المرتبطة بها، وربطها مع القطاعات المعنية الأخرى لرفد الباحثين وصناع القرار بأهم المؤشرات لاتخاذ قرارات مستنيرة مبنية على الأدلة والبراهين وكذلك لتوفير منصة لإنشاء ترصد الأمراض غير المعدية الرئيسية وعوامل الخطر المصاحبة لها في سلطنة عمان.»

وأوضح سعادته أن البرنامج يهدف إلى إجراء البحوث الوبائية التدخلية الطولية وبناء القدرات البحثية في هذا المجال، وبالتعاون مع القطاعات المعنية بعوامل الخطورة للأمراض غير المعدية، ويركز البرنامج في خمسة محاور على أمراض القلب الوعائية والسرطانات والأمراض التنفسية المزمنة والسكري وأمراض الصحة النفسية والذي تم إضافته كواحد من الأمراض غير المعدية.

وجاء ذلك خلال الحلقة التعريفية للبرنامج البحثي الاستراتيجي للأمراض غير المعدية بمجلس البحث العلمي بالتعاون مع وزارة الصحة، تحت رعاية سعادة الدكتور هلال بن علي السبتي، الرئيس التنفيذي للمجلس العماني للاختصاصات الطبية، وبحضور أصحاب السمو والسعادة، وأعضاء اللجنة التوجيهية للبرنامج، وعدد من الأطباء والمهتمين والعاملين بالقطاع الصحي والأكاديمي من مختلف الجهات المعنية ومؤسسات التعليم العالي، ومجلس البحث العلمي، وذلك في فندق جي دبليو ماريوت بمنطقة العرفان.

وأوضحت الدراسات أن نسبة (٧٢٪) من الوفيات في السلطنة لعام ٢٠١٨م تعزى إلى الأمراض غير المعدية مثل أمراض القلب والأوعية الدموية والسرطان ومرض السكري وأمراض الجهاز التنفسي والأمراض النفسية، وتمثل تداعيات تلك الأمراض من المراضة والعجز والوفاة المبكرة عبئاً على الأسرة والمجتمع ومؤسسات الدولة خاصة الصحية وتأثيرها على الإنتاج والتنمية.

تأهيل كوادر وطنية

وتهدف الحلقة التعريفية بالبرنامج إلى تأهيل كوادر وطنية قادرة على المنافسة، وذلك من واقع أن الأمراض غير المعدية تعد أمرا ملحا يستوجب عناية المجتمع العماني بأسره، ونظرا للزيادة السريعة في نسبة المصابين بها ولتفاقم أعبائها يستوجب هذا الأمر المساهمة العملية عن طريق البحث العلمي والدراسات في الوقاية والتحكم بالأمراض غير المعدية، وعوامل الخطورة السلوكية كاستخدام التبغ وشرب الكحول واتباع نظام غذائي غير صحي، والخمول البدني، وعوامل الخطورة الأيضية مثل الوزن الزائد والسمنة وارتفاع ضغط الدم وارتفاع الجلوكوز في الدم وارتفاع الكوليسترول في الدم.

■ استقطاب باحثين أكفاء لعمل بحوث تساهم في الحد والوقاية من الأمراض غير المعدية

■ ١٣٠ مشاركا من ٣٥ مؤسسة يناقشون قضايا بحثية تسهم في خفض عبء الأمراض

استقطاب باحثين

كما تسعى الحلقة إلى تعريف الباحثين بالبرنامج البحثي الاستراتيجي للأمراض غير المعدية، واستقطاب الباحثين الأكفاء لعمل بحوث تساهم في الحد والوقاية من الأمراض غير المعدية، وتسليط الضوء على أهم القضايا البحثية في مجال الأمراض غير المعدية للمساهمة في خفض عبء المراضة والوقاية من الأمراض غير المعدية، متأملين في ختام الحلقة الخروج بحزمة من البحوث المهمة التي من شأنها رفد ودعم متخذي القرار بالأدلة والبراهين لسن تشريعات وقوانين تساهم بخفض عبء الأمراض وتساعد في التصدي للأمراض غير المعدية.

مؤشرات عالمية

وقدمت الدكتورة عذراء بنت هلال المعولية، مديرة البرنامج البحثي الاستراتيجي للأمراض غير المعدية، ومديرة مركز الدراسات والبحوث في وزارة الصحة عرضا تقديميا، عن البرنامج البحثي الاستراتيجي للأمراض غير المعدية، أوضحت من خلاله خطورة هذه الأمراض وتأثيرها على المجتمع العماني، وعرضت بعض النسب العالمية حول انتشار الأمراض ومدى فداحة انتشارها وطنيا وعالميا، حيث إن الأمراض غير المعدية تتسبب في وفاة حوالي ٤١ مليون شخص كل عام، أي ما يعادل ٧١٪ من جميع الوفيات على مستوى العالم، وحسب المسح الصحي الوطني للأمراض غير المعدية

فإن أمراض القلب والأوعية الدموية تشكل نسبة ٣٦٪ من نسبة العمانيين المرضى بالأمراض غير المعدية، والسرطان ١١٪، الأمراض التنفسية المزمنة ٢ ٪ ، السكري ٨٪ ، كما أن الأنواع الرئيسية للأمراض غير المعدية هي أمراض القلب والأوعية الدموية والسرطانات والأمراض التنفسية المزمنة والسكري، وهذه المجموعات الأربع من الأمراض تمثل أكثر من ٨٠ ٪ من جميع الوفيات المبكرة للأمراض غير المعدية. واختتمت الدكتورة عذراء حديثها بالبرنامج البحثي والموضوعات التي يسعى إلى معالجتها وحجم الدعم المتوفر لتمويل البحوث المقدمة.

٦ برامج استراتيجية

من جهته قدم الدكتور صلاح بن صومار الزدجالي من مجلس البحث العلمي عرضا تقديميا عن برنامج البحوث الاستراتيجية بالمجلس، استعرض من خلاله أهمية البرنامج، ونشأته وأهدافه المختلفة، وتطرق إلى البرامج البحثية الاستراتيجية التي أنشأها المجلس، بالإضافة إلى طريقة الاستفادة من الدعم المقدم من خلال هذه البحوث، وآلية التقديم، مؤكدا أن المجلس يمول ستة برامج استراتيجية وهي السلامة على الطرق، دوباس النخيل، والطاقة المتجددة، والتراث الثقافي العماني، والمد الأحمر والمياه.

كما قدم الدكتور خالد الرصادي، عضو اللجنة التوجيهية للبرنامج عرضا تقديميا حول أهم النصائح لتحسين وتطوير جودة المقترحات البحثية.

وفي ختام الحلقة تم تنظيم مجموعات نقاشية بين الحضور وتقديم عروض لمجموعات العمل، حيث شارك في الحلقة ١٣٠ مشاركا من ٣٥ مؤسسة ناقشوا مقترحات بحثية للحد من الأمراض غير المعدية في السلطنة.

■ د. عذراء المعولية: هذه الأمراض تتسبب في وفاة حوالي ٤١ مليون شخص كل عام

■ د. علي الهنائي: الأمراض غير المعدية أبرز أسباب الوفيات على مستوى العالم

■ د. صلاح الزدجالي: «البحث العلمي» يمول ٦ برامج استراتيجية

وزارة التجارة والصناعة
دائرة الملكية الفكرية

إعـــلان

تعلن دائرة الملكية الفكرية عن طلب تسجيل العلامة التجارية المقبولة وفقا لأحكام قانون حقوق الملكية الصناعية الصادر بالمرسوم السلطاني رقم ٢٠٠٨/٦٧.

طلب تسجيل العلامة التجارية رقم : ١٣٣١٠١

في الفئة ٣٠ من أجل السلع/الخدمات :

صنع المستحضرات العطرية .

الشركة العمانية للعطور OMAN PERFUMES LLC

باســـــــم : الشركة العمانية للعطور ش.م.م

الجنسيـــــــة : عمانية

العنـــــــوان : منطقة الرسيل الصناعية ، ولاية السيب ، محافظة مسقط ، سلطنة عمان

تاريخ تقديم الطلب : ٢٠١٩/١١/٢٠

وزارة التجارة والصناعة
دائرة الملكية الفكرية

إعـــلان

تعلن دائرة الملكية الفكرية عن طلب تسجيل العلامة التجارية المقبولة وفقا لأحكام قانون حقوق الملكية الصناعية الصادر بالمرسوم السلطاني رقم ٢٠٠٨/٦٧.

طلب تسجيل العلامة التجارية رقم : ١٢٦٣٧٥

في الفئة ٣٥ من أجل السلع/الخدمات :

البيع بالتجزئة في المتاجر المتخصصة للعوامات والصدادات والمعدات البحرية وإصلاح وصيانة المحركات والتوربينات البحرية .

انفينيتي الدولية ش.م.م INFINITY INTERNATIONAL LLC

باســـــــم : شركة انفنيتي الدولية ش.م.م

الجنسيـــــــة : عمانية

العنـــــــوان : ولاية صلالة ، محافظة ظفار ، سلطنة عمان

تاريخ تقديم الطلب : ٢٠١٩/٢/٢٤

وزارة التجارة والصناعة
دائرة الملكية الفكرية

إعـــلان

تعلن دائرة الملكية الفكرية عن طلب تسجيل العلامة التجارية المقبولة وفقا لأحكام قانون حقوق الملكية الصناعية الصادر بالمرسوم السلطاني رقم ٢٠٠٨/٦٧.

طلب تسجيل العلامة التجارية رقم : ١٠٣٠٤٧

في الفئة ٤٣ من أجل السلع/الخدمات :

شقق فندقية .

Weekend Residence ويك إند ريزيدنس

باســـــــم : الاتحاد الدولية للتنمية والاستثمار ش.م.م

الجنسيـــــــة : عمانية

العنـــــــوان : ص.ب : ١٢٧٦ ر.ب : ١٣٣ ، سلطنة عمان

تاريخ تقديم الطلب : ٢٠١٦/٦/٧

وزارة التجارة والصناعة
دائرة الملكية الفكرية

إعـــلان

تعلن دائرة الملكية الفكرية عن طلب تسجيل العلامة التجارية المقبولة وفقا لأحكام قانون حقوق الملكية الصناعية الصادر بالمرسوم السلطاني رقم ٢٠٠٨/٦٧.

طلب تسجيل العلامة التجارية رقم : ١٠٧١١٩

في الفئة ٣٩ من أجل السلع/الخدمات :

تنظيم الرحلات السياحية .

EASTERN COMPASS

باســـــــم : رمز المجرة

الجنسيـــــــة : عمانية

العنـــــــوان : ولاية صلالة ، محافظة ظفار ، سلطنة عمان

تاريخ تقديم الطلب : ٢٠١٧/١/١٥

وزارة التجارة والصناعة
دائرة الملكية الفكرية

إعـــلان

تعلن دائرة الملكية الفكرية عن طلب تسجيل العلامة التجارية المقبولة وفقا لأحكام قانون حقوق الملكية الصناعية الصادر بالمرسوم السلطاني رقم ٢٠٠٨/٦٧.

طلب تسجيل العلامة التجارية رقم : 134276

في الفئة (39) – من أجل البضائع/الخدمات:

النقل، وتغليف وتخزين السلع وتنظيم الرحلات والسفر، وتوزيع الخدمات، والشحن (شحن البضائع بالبواخر)، والسمسرة في الشحن، وتوريد الوقود والغاز والبنزين، والديزل، والزيوت، والمنتجات النفطية، وتخزين الوقود والغاز والبنزين والديزل والزيوت والمنتجات النفطية، وتوزيع الوقود والغاز والبنزين والديزل والزيوت والمنتجات النفطية، ونقل الوقود والغاز والبنزين والديزل والزيوت والمنتجات النفطية، ونقل الزيوت والغاز والنفط والوقود عبر الأنابيب، وإرسال النفط والغاز والبترول والوقود عبر الأنابيب، وتوزيع وتوريد الطاقة، وتخزين الطاقة، وتوريد الوقود، والغاز والبنزين، والديزل، والنفط والمنتجات البترولية، ونقل براميل الوقود عبر البواخر، والطائرات وعبر البرّ، واستئجار السفن، ومركبات براميل الوقود، وتوزيع وتوريد الطاقة، وتوزيع وتوريد الكهرباء، وتوزيع وتوصيل الكهرباء، وتخزين الكهرباء، وتوريد وتوزيع الطاقة، وتقديم المعلومات والإستشارات والمشورة فيما يتعلق بالخدمات الواردة أعلاه.

أوكيو

باســـــــم : شركة النفط العمانية ش م ع م.

الجنسيـــــــة سلطنة عمان.

المهنـــــــة : التجارة والصناعه.

العنـــــــوان: ص.ب: 261، القرم، بوشر، محافظة مسقط، سلطنة عمان.

تاريخ تقديم الطلب : 06 يناير 2020

اســم الوكيـــــل : كلايد أي بي سيرفسز ليمتد

العـــــــنوان : مكتب #138، الطابق السادس، مركز بيت الريم للاعمال، شارع الثقافة، الخوير، مسقط، سلطنة عمان

طلب تسجيل العلامة التجارية رقم : 134277

في الفئة (36) – من أجل البضائع/الخدمات:

خدمات تجارة البضائع، وتجارة البضائع وعلى وجه التحديد؛ شراء وبيع النفط والغاز، والوقود، والمنتجات الطاقوية والمنتجات المرتبطة بالنفط، والسمسرة في السلع، وتبادل البضائع، والسمسرة في تعويضات الكربون، والسمسرة في انتمانات الكربون، والسمسرة في تعويضات الغازات الدفيئة، والسمسرة بخصوص الاستثمارات المالية في الشركات الطاقوية.

أوكيو

باســـــــم : شركة النفط العمانية ش م ع م.

الجنسيـــــــة سلطنة عمان.

المهنـــــــة : التجارة والصناعه.

العنـــــــوان: ص.ب: 261، القرم، بوشر، محافظة مسقط، سلطنة عمان.

تاريخ تقديم الطلب : 06 يناير 2020

اســم الوكيـــــل : كلايد أي بي سيرفسز ليمتد

العـــــــنوان : مكتب #138، الطابق السادس، مركز بيت الريم للاعمال، شارع الثقافة، الخوير، مسقط، سلطنة عمان

طلب تسجيل العلامة التجارية رقم : 134278

في الفئة (17) – من أجل البضائع/الخدمات:

المطاط الغير معالج والنصف معالج، والغوتابرشا، والصمغ، والأسبستوس، والميكا وبدائل جميع هذه المنتجات، والمواد البلاستيكية والراتنجات المتشكلة بالبثق للإستعمال في التصنيع، ومواد التغليف والحشو والعزل، وأنابيب مرنة غير معدنية، وراتنجات صناعية نصف معالجة، وراتنجات اصطناعية نصف معالجة، وألياف من البلاستيك غير التي يتم استعمالها في النسيج، وراتنجات بوليمر صناعية نصف معالجة، وراتنجات البوليمر المعالجة، وراتنجات صناعية غير معالجة، وراتنجات اصطناعية غير معالجة، وبوليبروبيلين معالج، وبوليبروبيلين، وبوليميرات للإستعمال في الصناعة.

أوكيو

باســـــــم : شركة النفط العمانية ش م ع م.

الجنسيـــــــة سلطنة عمان.

المهنـــــــة : التجارة والصناعه.

العنـــــــوان: ص.ب: 261، القرم، بوشر، محافظة مسقط، سلطنة عمان.

تاريخ تقديم الطلب : 06 يناير 2020

اســم الوكيـــــل : كلايد أي بي سيرفسز ليمتد

العـــــــنوان : مكتب #138، الطابق السادس، مركز بيت الريم للاعمال، شارع الثقافة، الخوير، مسقط، سلطنة عمان

طلب تسجيل العلامة التجارية رقم : 134279

في الفئة (1) – من أجل البضائع/الخدمات:

الكيماويات المستخدمة في الصناعة والبحث العلمي والتصوير الفوتوغرافي وكذلك في الزراعة والبستنة وزراعة الغابات، وراتنجات اصطناعية غير معالجة، وبلاستيك غير معالج، وأسمدة، ومركبات إخماد النيران، ومستحضرات سقي ولحام المعادن، ومواد كيماوية لحفظ المواد الغذائية، ومواد دباغة، ومواد اللصق المستخدمة في الصناعة، ومنتجات كيماوية للإستعمال في الصناعة، ومشتقات البترول، ومشتتات البترول، وإضافات للمنتجات البترولية، ومنتجات كيماوية مشتقة من البترول، وحفازات التكسير البترولية، وإضافات كيماوية للبترول، وإضافات كيماوية للنفط الصناعي، والكيماويات المستعملة في حفر آبار النفط، والكيماويات المستعملة في صناعة النفط والغاز، والكيماويات المستعملة في تكرير الزيوت، وبوليميرات للإستعمال في حفر الآبار والصناعات النفطية، ومثبتات للزيوت، وغاز للإستعمال الصناعي، وغازات للأغراض الصناعية، وكيماويات للإستعمال في صناعة الغاز، وبلاستيك خام، وإضافات كيماوية للنفط، وإضافات كيماوية للوقود، ومزيلات الشوائب للوقود، وإضافات تنظيف للوقود، وإضافات كيماوية لزيوت التشحيم، وإضافات كيماوية لوقود الديزل، وإضافات البنزين، وغاز البترول المسال، والغازات المسالة، وبوليميرات للإستعمال في الأغراض الصناعية، وإضافات كيماوية للبوليميرات، وراتنجات البوليمر، وراتنجات غير معالجة، وراتنجات اصطناعية غير معالجة، وراتنجات صناعية غير معالجة، وراتنجات صناعية واصطناعية غير معالجة، ومانع هيدروليكي، وعطريات (كيماويات)، والباراكسيلين ، والبنزين، ومشتقات البنزين، والبوليبروبيلين، وراتنجات البوليبروبيلين، وراتنجات البوليبروبيلين غير المعالجة.

أوكيو

باســـــــم : شركة النفط العمانية ش م ع م.

الجنسيـــــــة سلطنة عمان.

المهنـــــــة : التجارة والصناعه.

العنـــــــوان: ص.ب: 261، القرم، بوشر، محافظة مسقط، سلطنة عمان.

تاريخ تقديم الطلب : 06 يناير 2020

اســم الوكيـــــل : كلايد أي بي سيرفسز ليمتد

العـــــــنوان : مكتب #138، الطابق السادس، مركز بيت الريم للاعمال، شارع الثقافة، الخوير، مسقط، سلطنة عمان

عبدالله الحوسني: الرد على كل ما أثير من الحكومات الأجنبية والمنظمات الدولية من ملاحظات

٢٠١٩ يرصد بلاغات تتعلق بحقوق الإنسان في السلطنة و«اللجنة المختصة» تحسم الادعاءات

■ المكرم عبدالله الحوسني

كتب:
خالد بن راشد العدوي

أنهت اللجنة العمانية لحقوق الإنسان خطة أعمالها المقررة خلال عام ٢٠١٩ بكل كفاءة واقتدار، واستطاعت من خلال أعضائها الأربعة عشر، وكوادرها الإدارية والفنية إنجاز العديد من الأنشطة والفعاليات والأعمال والزيارات الميدانية، في إطار متابعة حماية حقوق الإنسان وحرياته في السلطنة وفقًا للنظام الأساسي للدولة والمواثيق والاتفاقيات الدولية. وقامت اللجنة خلال الفترة الماضية بالرد على كل ما أثير من قبل الحكومات الأجنبية والمنظمات الدولية والمنظمات غير الحكومية من ملاحظات في مجال حقوق الإنسان بالسلطنة والتنسيق مع الجهات المعنية للتحقق منها، وقدمت العديد من المشورة للجهات المعنية في الدولة في المسائل المتعلقة بحقوق الإنسان وحرياته والمساهمة في إعداد التقارير التي تتناول هذه الموضوعات.

خطة سنوية لمجموعة من التدابير الوطنية اللازمة لنشر ثقافة حقوق الإنسان والتنسيق مع جهات الاختصاص

ورصدت اللجنة عددًا من المخالفات والتجاوزات متعلقة بحقوق الإنسان في الدولة والمساعدة في تسويتها وحلها، واقترحت خطةً سنويةً تضمنت مجموعةً من التدابير الوطنية اللازمة لنشر ثقافة حقوق الإنسان، وتم التنسيق مع جهات الاختصاص لضمان حسن تنفيذها.

وقال المكرم الشيخ عبدالله بن شوين الحوسني رئيس اللجنة: «إن اللجنة سعت خلال العام الماضي إلى ترجمة اختصاصاتها على أرض الواقع من خلال برامج متعددة تهدف إلى ضمان حماية حقوق الإنسان، ومتابعة توفير التدابير اللازمة لها».

وأكد الحوسني أن اللجنة وقفت بكل ثقة واعتزاز مع ما تم إنجازه خلال مسيرة عملها، مرتكزةً في ذلك على كافة الأهداف، والاختصاصات، والمسؤوليات المناطة بها لخدمة حقوق الإنسان، المواطن والمقيم، على أرض السلطنة، مشيرًا إلى أنه في إطار الشأن الداخلي لعمل اللجنة، فقد تصدَّر أحداث العام الماضي صدور المرسوم السلطاني السامي رقم (٢٠١٩/٢٩) بتعيين رئيس وأعضاء الفترة الرابعة للجنة. وفيما يتعلق بقضايا حقوق الإنسان بالسلطنة، تعاملت اللجنة مع كافة البلاغات التي وردت إليها وعملت اللجنة وفق اختصاصاتها على معالجة تلك المواضيع وإيجاد الحلول المناسبة لها بالتنسيق والتعاون مع الجهات المختصة، من خلال جميع الوسائل لرصد وتلقي البلاغات، حيث تعددت أنواع تلك البلاغات بين الحقوق المدنية والاقتصادية والاجتماعية.

خلال مشاركة اللجنة في مؤتمر «التنمية المستدامة» بشرم الشيخ بمصر في يونيو ٢٠١٩

«عُمان» خلال الحديث مع رئيس اللجنة العمانية لحقوق الإنسان

تحديث الموقع الإلكتروني

وقال: «إن اللجنة قامت بتحديث موقعها الإلكتروني وتفعيل بعض حساباتها الإلكترونية وذلك لتعزيز التواصل، وتقوية التفاعل، مع كافة أفراد المجتمع، إضافة إلى تخصيص رقم جديد لتسجيل البلاغ الصوتي (١٩٧٠)، كما تم خلال العام نفسه تنفيذ زيارات ميدانية إلى بعض المواقع بالتعاون مع الإدارات المعنية بمراعاة وخدمة حقوق الإنسان، وفي مقدمتها «السجن المركزي» بسمائل، وبعض مراكز التوقيف بشرطة عمان السلطانية، ودار رعاية المسنين، ودار توجيه الأحداث التابعة لوزارة التنمية الاجتماعية، ومستشفى المسرَّة التابع لوزارة الصحة».

النشاط الخارجي

أما على مستوى النشاط الخارجي، فقال الحوسني: «تمت المشاركة في كافة المؤتمرات والندوات الخارجية التي تنظمها مؤسسات حقوق الإنسان، وفي مقدمتها «التحالف العالمي للمؤسسات الوطنية لحقوق الإنسان في جنيف «ومنتدى آسيا والمحيط الهادي» و«اللجنة العربية الدائمة لحقوق الإنسان بجامعة الدول العربية»، و«الشبكة العربية لحقوق الإنسان».

وأشار إلى أن اللجنة قامت برصد ومتابعة كافة المواضيع والتقارير الدولية التي تم التطرق من خلالها إلى حقوق الإنسان بالسلطنة، وتم التنسيق بشأنها مع الجهات المختصة ثم الرد على تلك التقارير وفق الحقائق التي تعكس واقع حقوق الإنسان بالسلطنة.

وأكد أن اللجنة العُمانية لحقوق الإنسان تؤكد على أهمية التعاون والتنسيق بينها وبين الجهات المختصة بالحكومة والمجتمع، وتثمن جهود كافة تلك الجهات لدورها في تعزيز عمل اللجنة، وتسهيل مهامها الإنسانية النبيلة.

وعلى صعيد متصل، قامت اللجنة بمتابعة أوضاع حقوق الإنسان في السلطنة من خلال عمليتي الرصد وتلقي البلاغات عن طريق الزيارات الميدانية، ومن خلال ما تنشره وسائل الإعلام التقليدية منها والحديثة مثل شبكات التواصل الاجتماعي.

أكدت ضرورة الإسراع في تطبيق «التأمين الصحي» لكبح ارتفاع تكلفة التشخيص والعلاج

الحرية الشخصية

وتطرق المكرم الشيخ عبدالله الحوسني إلى المواضيع التي تم رصدها خلال ٢٠١٩م والمرتبطة بالحقوق المدنية والسياسية، وهي (٧) حالات موزعة على مجموعة من الحقوق الفرعية، وهي الحرية الشخصية، مشيرًا إلى أن اللجنة تلقت ثلاثة بلاغات حدثت خارج السلطنة، منها بلاغان تمثلا بالقبض على مواطنين اثنين من قبل الجهات الأمنية دون معرفة التهم المنسوبة إليهم، ولا تزال الجهات المعنية في السلطنة تواصل جهودها لتوفير الضمانات القانونية اللازمة لهم. وقال: «تلقت اللجنة بلاغًا ثالثًا من مواطن يطلب رفع الحضر المفروض عليه، وعدم السماح لهُ بدخول أراضي دولة خليجية من أجل لم شمل أسرته المقيمة في تلك الدولة، حيث تم إبعاده دون أن يصدر عليه حكم قضائي بالإبعاد، وتواصلت اللجنة مع نظيرتها الجهة المعنية بحقوق الإنسان في تلك الدولة ومازال البلاغ قيد المتابعة».

ادعاء كاذب

وأكد أن اللجنة رصدت في تقريرها السنوي ادعاء عاملة منزل تعرضها للحبس والضرب والإساءة اللفظية في منزل كفيلها، وتواصلت اللجنة مع شرطة عُمان السلطانية التي قامت بالتحقيق في ملابسات الموضوع وبعد الوقوف على التفاصيل ثبت عدم صحة ادعاءات العاملة.

٦ حالات لوافدات

وقال: «تعاملت اللجنة مع بلاغ تلقته لـ(٦) حالات لوافدات تم ممارسة ضغوط عليهن لإجبارهن على أعمال منافية للأخلاق وفق اشتراطات يضعها المتعهدون من بلدهن، وتواصلت اللجنة مع شرطة عُمان السلطانية وقدمت كل المعطيات الخاصة بالحالات الواردة إلى اللجنة، واعترافًا من السلطنة بضرورة تعزيز التشريعات والإمكانيات لمكافحة الاتجار بالبشر، فقد وقفت اللجنة العُمانية لحقوق الإنسان على عدد من الإجراءات التي اتخذتها السلطنة في هذا الشأن والرامية إلى تعزيز تصنيفها، علمًا أن اللجنة لها تمثيل في اللجنة الوطنية لمكافحة الإتجار بالبشر على مستوى الأعضاء والخبراء».

حرمان من الدراسة

كما تلقت اللجنة بلاغًا من مواطنة تم حرمانها من الدراسة الجامعية وتعرضت للإساءة، وسحب جميع ممتلكاتها الشخصية من قبل والدها، وذلك بحجة عدم قبولها بالزواج من أحد أقاربها، على إثر ذلك قامت اللجنة بالتنسيق مع وزارة التنمية الاجتماعية، وإدارة الادعاء العام بالمحافظة التي تسكنها لاتخاذ الإجراءات القانونية، وقد أثمرت تلك الجهود عن مواصلة الشابة لدراستها، والتعهد من قبل والدها بعدم التعرض لها بالإساءة، مع تسليمها ممتلكاتها الشخصية.

ورصدت اللجنة ضمن التقرير السنوي أطفالًا يعانون حرمانًا من الاستقرار الأسري وعدم الأمان، وخاطبت اللجنة وزارة التنمية الاجتماعية، وحصلت اللجنة على رد بتوظيف الوزارة كافة جهودها لضمان حماية الأطفال من العنف والإساءة، وتأهيلهم ورعايتهم من خلال اتخاذ حزمة من الإجراءات القضائية والتأهيلية إلا أن عملية قياس مؤشرات ضمان حماية الأطفال من العنف والاستغلال والإساءة تواجه العديد من التحديات التي تتطلب تضافر الجهود على المستوى المحلي للتغلب عليها من خلال العمل على إنشاء مركز للبيانات عن حالات الإساءة للأطفال.

كفالة المرأة العُمانية لأبنائها

كما شمل التقرير البلاغات والموضوعات المرصودة المرتبطة بالحقوق الاقتصادية والاجتماعية والثقافية وهي (٣٤) حالة موزعة على الحقوق الفرعية، وهي الرعاية الأسرية، فقد تلقت اللجنة بلاغين تضمنا صعوبة كفالة المرأة العُمانية المتزوجة من رجل أجنبي لأبنائها وعدم استقرار أسرتها وعليه تواصلت اللجنة مع الجهة المختصة للبحث في مدى إمكانية المرأة العُمانية من كفالة أبنائها، حيث حصلت اللجنة على رد مفاده السعي لدراسة مثل هذه الحالات وإيجاد الحلول المناسبة لها بما يتفق مع أحكام قانون الطفل وقانون إقامة الأجانب ولائحته التنفيذية وبما يحقق مصلحة الطفل في الحصول على الرعاية الأسرية.

ورصدت اللجنة حالة مواطن يطلب الحصول على إقامة لزوجته من أجل ضمان لم شمل الأسرة، حيث يتطلب الأمر تسوية وضعه القانوني لزواجه من أجنبية دون الحصول على تصريح مسبق من الجهة المختصة. وضمن هذا الحق أصدرت شرطة عُمان السلطانية القرار رقم (٢٠١٩/٣٥) بتعديل بعض أحكام اللائحة التنفيذية لقانون إقامة الأجانب. حيث تطرق القرار إلى تنظيم يكفل تمكين الأجنبي من استقدام أسرته في السلطنة تحت تأشيرة التحاق.

مساعدات إسكانية

وتلقت اللجنة عددًا من البلاغات، ورصدت عددًا من المواضيع تمحورت حول التعجيل في الحصول على مساكن اجتماعية والمساعدات الإسكانية، ورغم الأوضاع الاقتصادية التي تمر بها السلطنة كغيرها من الدول، فقد حصلت اللجنة على ردود إيجابية من وزارة الإسكان بوضع هذه الطلبات ضمن أولويات الوزارة. كما تابعت اللجنة توزيع ما يقارب (١٥٠) وحدة سكنية لتعويض المواطنين المتأثرة منازلهم بمخططات هيئة المنطقة الاقتصادية الخاصة بالدقم، وروعي أثناء تصميم هذه المنازل النمط المعيشي لسكان الولاية الجامع بين الاعتبارات البيئية والصحية والبعد الكافي عن المناطق الصناعية في المنطقة الاقتصادية الخاصة. ورصدت اللجنة تفاعل وزارة الإسكان مع المناشدات التي أطلقها بعض المواطنين المتأثرين بمشروع طريق الباطنة الساحلي إثر تأثرهم بالأنواء المناخية «إعصار كيار»، حيث قامت الوزارة بتوزيع (٢٠٩) من المساكن الحكومية للمتأثرين بمشروع طريق الباطنة الساحلي وبصفة عاجلة، خلال تلك الفترة.

مرض نادر

وتفاعلت اللجنة بحسب ما أشار إليه «التقرير السنوي» مع التقرير الصحفي الذي بثته إحدى القنوات الإذاعية الخاصة على منصتها في وسائل التواصل الاجتماعي حول الحالة الصحية لعدد من الفتيات من أسرة واحدة يعانين من مرض نادر في أطرافهن، حيث أرسلت اللجنة فريقًا لزيارة الفتيات في منزلهن، واتضح للفريق أن الجهات الحكومية المختصة كانت قد قامت بتقديم العون والمساعدة لهن سابقًا، ورفعت اللجنة تقريرها إلى الجهات المعنية آملةً فيه استمرارية تقديم تلك الرعاية الإنسانية للفتيات. وفي التقرير ذاته رصدت اللجنة موضوع طفلة تعاني من إعاقة حركية، وتعتمد اعتمادًا كليًا على والديها في احتياجاتها الشخصية كالغذاء والاستحمام والانتقال من مكان لآخر بسبب إعاقتها وتحتاج إلى علاج طبيعي مكثف، حيث قامت اللجنة بزيارة الحالة، وابتعاث الطفلة للعلاج خارج السلطنة تقديرًا لوضع الطفلة الصحي والذي نتج عنه تحسن واضح في حالتها حتى الآن.

التأمين الصحي

وناشدت اللجنة العُمانية لحقوق الإنسان بضرورة الإسراع في تطبيق فكرة «التأمين الصحي» الذي يعد البديل الأنسب في السلطنة لمواكبة تطور الرعاية الصحية وذلك في ظل الارتفاع الحاصل في تكلفة التشخيص والعلاج والخدمات الطبية بسبب التطور السريع في التقنيات الصحية، وتضخم أسعار الأدوية والمواد الطبية مما يشكل زيادة في حجم الإنفاق الحكومي الذي يعتبر أحد التحديات الرئيسية في القطاع الصحي في السلطنة، وفي سبيل غرس روح المنافسة بين المؤسسات الصحية لتقديم مستوى عالٍ من الخدمات الطبية بتكاليف رمزية يتحمَّلها الفرد والمجتمع بالمشاركة، وبهدف التوسع في منظومة توفير الرعاية الصحية الشاملة.

THE NATIONAL MUSEUM
المتحف الوطني

إعلان مناقصة

يسر لجنة المناقصات الداخلية بالمتحف الوطني الإعلان عن مناقصة على النحو التالي: -

رقم المناقصة	٢٠٢٠/١
اسم المناقصة	إدارة مرافق المتحف الوطني
الدرجة	الشركات الممتازة
الشركات المتقدمة	الشركات المتخصصة
قيمة مستندات المناقصة	١٥٠ ريالا عُمانيا غير قابلة للاسترداد
آخر موعد لبيع مستندات المناقصة	٢٨ /٢٠٢٠/٠٢م
آخر موعد لتقديم العطاءات	٢٠٢٠/٠٣/١٢م

١. يمكن للشركات التخصصية ذات الإمكانات والخبرات والمؤهلات الفنية والمسجلة لدى مجلس المناقصات الراغبة في التقدم للمناقصة أعلاه، الحصول على مستندات المناقصة من الساعة (٠٨:٠٠) صباحاً حتى (١٢:٠٠) ظهراً بمقر المتحف الوطني، بدائرة الشؤون الإدارية المالية، الطابق الأول، مقابل قصر العلم، شارع السعيدية، مسقط، سلطنة عُمان.
٢. يجب الدفع عن طريق شيك عند شراء مستندات المناقصة في الموقع المذكور أعلاه.
٣. يجب وضع العطاءات بصندوق العطاءات بالمتحف الوطني قبل الساعة (١٠:٠٠) صباحاً من اليوم المبين أعلاه، وتكون العطاءات داخل مظاريف مغلقة ومختومة بالشمع الأحمر ومعنونة إلى سعادة الدكتور رئيس لجنة المناقصات الداخلية، مكتوباً عليها من الخارج رقم واسم المناقصة فقط وألا يكتب على المظروف اسم صاحب العطاء أو ما يشير إليه.
٤. تقدم العطاءات مستوفاة الشروط والمواصفات الفنية مرفقاً بها تأمين مؤقت في صورة ضمان بنكي أو شيك مصدق عليه من أحد البنوك المحلية لا يقل عن (١٪) من القيمة الكلية للعطاء ويكون ساري المفعول لمدة (٩٠) يوماً من تاريخ تقديم العطاءات ومعنون باسم المتحف الوطني، على أن يقدم الضمان البنكي المؤقت قبل يوم من تقديم العطاءات، ولن ينظر في العطاءات الغير مستوفية لشروط التأمين.
٥. تخضع المناقصة لقانون المناقصات بسلطنة عُمان.
٦. لا يُعتد بالعطاءات المقدمة بعد الميعاد المحدد أياً كانت أسباب التأخير.
٧. للاستفسار حول المناقصة يمكن التواصل على هاتف رقم: ٢٢٠٨١٥٦٤ أو البريد الإلكتروني nasser.al-senaidi@nm.gov.om
٨. يجب تقديم الاستفسارات وطلب الإيضاحات بشأن هذه المناقصة في الموعد المحدد أو قبله.
٩. لن يتم النظر في العطاءات غير مستوفاة الشروط، كما أن المتحف غير مقيد بقبول أقل عطاء أو أي عطاء آخر.
١٠. سوف يتم فتح مظاريف العطاءات في الساعة (١٠:٠٠) صباحاً بتاريخ(٢٠٢٠/٠٣/١٥م) في قاعة الاجتماعات بمقر المتحف الوطني، يسمح حضور ممثل للشركة التي تقدم عطاءها في المناقصة عند فتح المظاريف، وسوف تعطى الأفضلية في الإسناد للشركات التي يشتمل عطاؤها على أكبر نسبة تعمين، والمتحف غير مقيد بقبول أقل أو عطاء آخر.

ملاحظة:
يحتفظ المتحف الوطني بحق قبول أو رفض أي عطاء أو إلغائه تمامًا.

طرحت عددا من المناقصات لمجموعة من المشاريع بالمحافظات

«ديم» تطرح مناقصة إنشاء شبكات توزيع المياه بولاية السيب

كتب - حمد بن محمد الهاشمي

طرحت الهيئة العامة للمياه «ديم» عددًا من المناقصات لمجموعة من المشاريع والخدمات في عدد من المحافظات والولايات للتناقص عليها من قبل شركات التنفيذ المتخصصة في مجال الإمداد والصيانة.

وقد طرحت الهيئة مناقصة مشروع إنشاء شبكات توزيع المياه في ولاية السيب الحزمة (٣) المرحلة الأولى بمحافظة مسقط في كل من الرسيل والخوض الثالثة والرابعة والخامسة والمنومة الشمالية والجنوبية والمعبيلة الشمالية وسور آل حديد ووادي اللوامي.

كما طرحت الهيئة مناقصة تقديم الخدمات الاستشارية لتصميم شبكات توزيع المياه لوادي السحتن بمحافظة جنوب الباطنة، ومناقصة توريد وتركيب وإعادة توجيه خطوط النقل الحالية (١٠٠٠mm - ٦٠٠mm) في منطقة الوطية بولاية مطرح بمحافظة مسقط، ومناقصة مشروع بناء سياج حول حقل البئر التابع للهيئة في منطقة الخوض في ولاية السيب بمحافظة مسقط.

وطرحت أيضًا مناقصة تحسين نظام الاتصالات الخاص بأنظمة إسكاد بمحافظة الداخلية، ومناقصة إنشاء محطة تحلية بنظام البناء والتشغيل وتملك (Boo) في ولاية الجازر بمحافظة الوسطى.

مرتفعة بنسبة ٦٦٪

٩٥٠,٣ مليون ريال عماني قيمة التداول العقاري نهاية العام الماضي

■ حركة نشطة في التداول العقاري

كتب - حمد بن محمد الهاشمي

أوضح المؤشر العقاري الصادر من وزارة الإسكان أن قيمة التداول العقاري خلال الربع الأخير للعام الماضي ٢٠١٩ بلغ ٩٥٠,٣ مليون ريال عماني، منها ٧٣٠,٦ مليون ريال عماني كرهونات عقارية، و٢١٣,٦ مليون ريال عماني لعقود البيع، و٦,١ مليون ريال عماني لعقود المبادلة، حيث ارتفعت قيمة التداول العقاري بنسبة ٦٦٪.

وأوضحت وزارة الإسكان أن النشاط العقاري خلال الربع الأخير من العام الماضي تركز في محافظة مسقط، بنسبته ٦٦,٣٪ من إجمالي حجم التداول العقاري في السلطنة، تلتها محافظة شمال الباطنة بنسبة ٨,٧٪.

وأشار المؤشر العقاري إلى أن ولاية بوشر سجلت أعلى قيمة متداولة في الرهونات العقارية، حيث بلغت ٤٣٨,٥ مليون ريال عماني، وسجلت أيضًا أعلى قيمة لتعاملات البيع والتي بلغت ٦٢,٧ مليون ريال عماني.

وأكدت وزارة الإسكان أن قيمة متوسط عقود البيع ارتفعت لتصل إلى ١٥,٨ ألف ريال عماني. مشيرة إلى أن النشاط العقاري بلغ ذروته في شهر نوفمبر بقيمة ٤٧١ مليون ريال عماني.

متابعة ميدانية لموقع هبطة العيدين ومحلة العليم بجحلوت

بحث آلية تشغيل شبكة الصرف الصحي ومسميات الأحياء السكنية وسوق الأسماك بالعامرات

■ لجنة الشئون البلدية بالعامرات خلال اجتماعها

العامرات- عيسى بن عبدالله القصابي

عقدت لجنة الشؤون البلدية بولاية العامرات في محافظة مسقط اجتماعها الثاني لهذا العام برئاسة سعادة محمد بن حميد الغابشي والي العامرات رئيس اللجنة، وبحضور الأعضاء ممثلي الجهات الحكومية والمجتمع المحلي، حيث ناقش الاجتماع عددًا من الموضوعات ذات الصلة بأعمال اللجنة في مقدمتها متابعة ما تم اتخاذه حيال الموضوعات التي تمت مناقشتها في الاجتماع السابق إضافة إلى متابعة ردود الجهات المعنية فيما يتعلق بموضوع مسميات الأحياء السكنية وآخر مستجدات سوق الأسماك، والاطلاع على المواصفات والمقاييس المعتمدة لخزانات المياه وعوامل التحكم الواردة من وزارة التجارة والصناعة، كما ناقش الاجتماع موضوع آلية تشغيل شبكة الصرف الصحي بالولاية وأهمية التنسيق مع المختصين في شركة حيا للمياه، حيث أوصت اللجنة بالتنسيق مع حيا للمياه لتقديم شرحٍ وافٍ عن آلية التشغيل المقترحة من قبل الشركة.

وفي نهاية الاجتماع قام أعضاء اللجنة بزيارة ميدانية إلى موقع هبطة العيدين الكائن في بلدة الهضيمة بمنطقة المحج وذلك لرصد احتياجات الموقع بهدف تجهيزه وفق الإمكانيات المتاحة حاليًا ومتى ما توفرت الاعتمادات المالية مستقبلًا، كما قام أعضاء اللجنة بزيارة محلة العليم بمنطقة جحلوت للوقوف عن كثب على طلبات المواطنين من الخدمات والمشاريع.

مناقشة مشاريع قطاع التعليم وإستحداث جيوب تخطيطية بالسويق

السويق - سعيد العلوي

عقدت لجنة الشؤون البلدية بالسويق اجتماعها الأول لعام ٢٠٢٠ وذلك برئاسة الشيخ محمد بن عبدالستار الكمالي نائب والي السويق وبحضور كافة الأعضاء، وقد ناقشت اللجنة عدة موضوعات، حيث تم استعراض محضر الاجتماع السابق، وما تم من مخاطبات وردود من الجهات الحكومية المعنية، وكذلك تمت مناقشة الموضوع المحال من المجلس البلدي بمحافظة شمال الباطنة حول المشاريع المقترحة في قطاع التعليم بالمحافظة والمدرجة في الخطة الخمسية التاسعة للوزارة والتي لا تتوفر لها قطع أراض كما تم عرض الكتاب الوارد من دائرة الطرق بمحافظة شمال الباطنة حول طلب اعتماد اللوائح الإرشادية الخاصة بطريق الحوقين - السويق وتم كذلك مناقشة الطلبات الواردة من دائرة الإسكان بالسويق حول استحداث جيوب تخطيطية بعدة مواقع بالولاية وكذلك تم عرض الطالبات المقدمة من المواطنين وإحالتها للجهات الحكومية المعنية من إنارة ورصف الطرق توصيل خدمة المياه للمخططات السكنية والصناعية بالولاية وكذلك طلب أهالي بلدة بديعوه عمل كاسر أمواج بسبب تآكل الشاطئ وتم اتخاذ التوصيات المناسبة.

■ من اجتماع لجنة الشؤون البلدية بالسويق

بحث خدمات طيوي مع «الغاز الطبيعي المسال»

من اللقاءات الجانبية

طيوي - سعيد القلهاتي

قام السيد طارق بن محمود بن علي البوسعيدي نائب والي صور بنيابة طيوي بزيارة للمؤسسة التنموية بالشركة العمانية للغاز الطبيعي المسال وبعض المؤسسات الحكومية والأهلية بالولاية، حيث شارك في الزيارة سلطان بن أحمد بن قيس الصلتي عضو المجلس البلدي ممثل ولاية صور وسالمة بنت نصيب بن خلفان الفارسية رئيسة فرع جمعية المرأة العمانية بطيوي.

تأتي هذه الزيارة لأجل طرح ومناقشة بعض المشاريع التنموية التي تخدم نيابة طيوي التي تُعنى بحاجة المواطن، وتم خلال الزيارة استعراض ومناقشة أهم المتطلبات التي تُعنى بالمشاريع الخدمية في نيابة طيوي التي يتطلب العمل على إقرارها وتنفيذها خدمة للصالح العام.

من جانبه، أكد محمد بن جمعه المخيني نائب الرئيس التنفيذي للاتصالات وعلاقات المجتمع بالمؤسسة التنموية للشركة العمانية للغاز الطبيعي المسال: إنَّ المؤسسة تسعى دائبةً لدعم وتمويل المشاريع الخدمية التي تلامس حاجة المواطن والمقيم سواء كان ذلك على مستوى ولاية صور ومحافظة جنوب الشرقية أو محافظات وولايات السلطنة بشكل عام، مضيفًا: إنَّ المؤسسة تولي اهتمامًا بالغًا بأولويات المشاريع الخدمية ولديها الاستعداد التام في دعم وتمويل مثل هذه المشاريع التي من شأنها أن تقدم خدمتها للمواطن والمقيم على هذه الأرض المعطاء.

«بلدي» شمال الشرقية يطلع على تجربة «بلدي» مسقط

استقبل المجلس البلدي لمحافظة مسقط برئاسة سعادة الشيخ يحيى بن ناصر الحراصي نائب رئيس المجلس وفدًا من المجلس البلدي لمحافظة شمال الشرقية برئاسة مهنا بن محمد الفزاري نائب رئيس المجلس وبحضور عدد من أعضاء المجلسين؛ وذلك بهدف الاطلاع على سير منظومة العمل بالمجلس البلدي لمحافظة مسقط وتبادل الآراء والأفكار المتعلقة بقضايا العمل البلدي المشتركة بما يخدم الصالح العام.

وقد تخلل اللقاء عرض فيلم خاص بالمجلس البلدي لمحافظة مسقط تضمن نشأته التاريخية ومراحل التطوير التي مر بها، وأبرز إنجازاته، إلى جانب عرض آخر حول إدارة شؤون المجلس البلدي قدمه عبدالله بن خلفان المجيزي أمين سر ومقرر المجلس البلدي لمحافظة مسقط والذي استعرض من خلاله الهيكل الإداري لإدارة شؤون المجلس، مع إيضاح اختصاصات كل قسم من أقسام دوائر الإدارة، وآلية سير العمل المتكاملة فيما بينها والمراحل التي تمر بها موضوعات المجلس بدءًا بدراستها ومرورًا باستعراضها في اجتماعات المجلس ولجانه وانتهاء باعتمادها واتخاذ الإجراءات اللازمة بشأنها.

وقد شهد اللقاء نقاشات موسعة بين الأعضاء استهدفت الوصول إلى مقترحات مشتركة لمعالجة بعض التحديات التي تواجهها المجالس البلدية بشكل عام، إلى جانب استعراض طموح ورؤى كلا الجانبين لتعزيز أدوار المجالس. وفي ختام اللقاء تم تبادل الهدايا التذكارية بين المجلسين.

مناقشة السوق القديم للأسماك ونقل العزب بشلاشل بعبري

■ من اجتماع لجنة شؤون البلدية بعبري

عبري- سعد الشندودي

ناقشت لجنة الشؤون البلدية بعبري خلال اجتماعها صباح أمس موضوع السوق القديم للأسماك بمركز مدينة عبري، ونقل العزب ببلدة شلاشل. وناقشت اللجنة كذلك بعض طلبات الأهالي بولاية عبري المتعلقة بتسوير المقابر في بعض القرى واستعراض موضوع استثمار سوق الأسماك ببلدة هجيرمات، بالإضافة إلى ذلك تمت مناقشة ردود ومخاطبات بعض الجهات الحكومية حول كل ما يتعلق بالعمل البلدي بولاية عبري.

ترأس الاجتماع سعادة الشيخ الدكتور خلف بن سالم الإسحاقي والي عبري وبحضور حميد بن سيف البارحي مدير بلدية عبري وجميع أعضاء اللجنة.

الازدحام المروري على طاولة ناقش اللجنة البلدية في البريمي

خلال اجتماع لجنة الشؤون البلدية بولاية البريمي

البريمي- حميد بن حمد المنذري

عقدت لجنة الشؤون البلدية بولاية البريمي اجتماعها الأول لعام برئاسة سعادة الشيخ صالح بن ذياب الربيعي والي البريمي رئيس اللجنة بقاعة الاجتماعات بمكتب الوالي، وتم خلال الاجتماع استعراض توصيات الاجتماع السابق، ومناقشة جدول الأعمال، حيث تمت مناقشة الازدحام المروري في بعض الدوارات بولاية البريمي، حيث تشهد بعض الدوارات بالولاية ازدحامًا وتسبب بعض الاختناقات المرورية في وقت الذروة في الفترتين الصباحية والمسائية وعروض أسعار لعمل ممرات للعب أطفال بقرية واسط والرابي وعرض أسعار لبناء مكاتب مدرسة تعليم قيادة السيارات، كما تمت دراسة مخطط السديف السكني بمنطقة السديف بولاية البريمي والحفر الموجودة بالشوارع والطرق في الولاية، كما تمت مناقشة الأتربة والطين المتراكم بالقرب من المنافذ الحدودية، كما تمت زيارة منطقة الحريم بالبريمي والوقوف على الاحتياجات ومطالبات الأهالي بالمنطقة.

لتمكين الطلبة بالمدارس من اكتساب ثقافة مهنية ورسم مستقبلهم التعليمي

٢٣ فبراير .. تدشين ٣ معارض للتوجيه المهني بمناطق الامتياز ٢٠٢٠

يقيم المركز الوطني للتوجيه المهني بوزارة التربية والتعليم وبالتعاون مع شركة تنمية نفط عمان ثلاثة معارض للتوجيه المهني بمناطق الامتياز في محافظات الداخلية والوسطى وظفار، وبالتنسيق مع المديريات العامة للتربية والتعليم بالمحافظات التعليمية الثلاث، حيث يستمر كل معرض ثلاثة أيام ابتداءً من الساعة الثامنة صباحًا حتى الساعة الواحدة مساءً، ومن المتوقع أن يستفيد من هذه المعارض الطلبة وأولياء أمورهم والمعنيون من الهيئات الإدارية والتدريسية وكل من له علاقة بخدمات التوجيه المهني.

٣ فترات للمعرض

ووزعت أيام المعرض على فترات، حيث ستقام الفترة الأولى من ٢٣-٢٥ فبراير الجاري بمدرسة رأس الجبل للتعليم الأساسي بالداخلية والفترة الثانية من ٢-٤ مارس المقبل بمدرسة ريما للتعليم الأساسي بالوسطى، والفترة الثالثة من ٨-١٠ مارس المقبل بقاعة المناسبات بمكتب والي ولاية شليم وجزر الحلانيات بظفار.

وتأتي أهمية هذه المعارض التي تقام لأول مرة في مناطق الامتياز لتمكين الطلبة بالمدارس الواقعة في تلك المناطق والمناطق المجاورة لها من التواصل المباشر مع مؤسسات التعليم العالي، وإكساب الطلبة الثقافة المهنية، والتعرف على قصص نجاح مهنية لمختلف التخصصات والمهن، بالإضافة إلى أنها تمثل فرصةً سانحةً للاستفادة من مختلف خدمات التوجيه المهني من خلال ركن المركز الوطني للتوجيه المهني المشارك بمعارض التوجيه المهني بمناطق الامتياز.

وقال الدكتور ناصر بن سالم الغنبوصي المدير العام المساعد للاستشارات المهنية والدعم الفني بالمركز الوطني للتوجيه المهني: تأتي هذه المعارض في إطار الحملة التوعوية التي تقوم بها الوزارة بالتعاون مع شركائها للإسهام في رفع الوعي لدى الطلبة بمتطلبات المرحلة المستقبلية في مشوارهم الدراسي والمهني، وذلك من خلال مجموعة من الأدوات التوجيهية والإرشادية، وتثقيفهم بأبرز المستجدات فيما يتعلق بخياراتهم من المواد الدراسية والفرص الدراسية، ونوعية التخصصات المطروحة في مؤسسات التعليم العالي والمهارات التي يتطلبها سوق العمل.

بادرة جديدة

وتحدث المهندس عبدالأمير بن عبدالحسين بن إبراهيم العجمي المدير التنفيذي للشؤون الخارجية والقيمة المضافة بشركة تنمية نفط عمان عن هذه المعارض قائلا: تُعد هذه المعارض أول بادرة من نوعها تنفذها الشركة بالتعاون مع المركز الوطني للتوجيه المهني بوزارة التربية والتعليم، وتستهدف طلبة المدارس التي تقع في مناطق الامتياز، إيمانًا من الشركة أن طلبة المدارس هم من يُعقد عليهم الآمال والتطلعات لبناء الوطن، ولابد من مساعدتهم في رسم مساراتهم المستقبلية وفق معرفة واضحة بالخيارات المتاحة لهم مستقبلا سواء كانت دراسية أم تدريبية أم مهنية، ليتمكنوا من اختيار مسارهم المناسب، علما أن الشركة تمول ١٥٠ منحةً دراسيةً سنويًا بالجامعات والكليات الخاصة بالسلطنة لأبناء منطقة الامتياز بالإضافة إلى دعم ٥٠ منحة لبرنامج توطين بالتعاون مع وزارة التعليم العالي ووزارة التربية والتعليم، وأضاف عبدالأمير العجمي: إن هذه المعارض تأتي كذلك في إطار المسؤولية الاجتماعية التي تؤديها الشركة للمجتمع.

وتستهدف هذه المعارض طلبة المدارس بمختلف المراحل الدراسية، كما تأتي في فترة زمنية مهمة نظرًا لتزامنها مع فترة اختيار المواد الدراسية للصفين العاشر والحادي عشر، وكذلك لطلبة دبلوم التعليم العام، وهم على أعتاب الدراسة الجامعية، حيث تشارك في هذه المعارض أكثر من (٢٠) جهةً ومؤسسةً حكوميةً وخاصة من الجامعات والكليات.

ثقافة مهنية

ويهدف المركز الوطني للتوجيه المهني من إقامة هذه الفعاليات والمناشط لإكساب طلبة المراحل التعليمية من الصف الخامس وإلى الصف الثاني عشر الثقافة المهنية وتمكينهم من الاستعداد المبكر لرسم مستقبلهم التعليمي والمهني من خلال تقديم كافة الوسائل التي تعين الطلبة وأولياء أمورهم على تخطيط مستقبلهم الأكاديمي والمهني، واختيار التخصص بطريقة علمية مبنية على التوافق بين قدراتهم الشخصية وميولهم المهنية، واكتشاف المهارات المستقبلية لسوق العمل، وتدريبهم على مهارات اتخاذ القرار، وتوعيتهم بالفرص التعليمية ومساعدتهم على اختيار التخصص الأكاديمي ومهنة المستقبل، حيث تتيح هذه المعارض للطلبة الفرصة للتعرف على التخصصات عن قرب والاستفسار عنها بالتواصل المباشر مع الجامعات والكليات التي تُدرِّس تلك التخصصات.ونظرًا لأهمية التنوع في استخدام أساليب التوعية المهنية للطلبة فقد عمل المركز الوطني لاستضافة تجارب مهنية ناجحة في هذه المعارض وذلك بالتعاون مع شركة تنمية نفط عمان في ملتقى «التخصصات والمهن»، حيث تشمل عرض تجارب لعدد من المسؤولين بالشركة وروّاد الأعمال وهو ما يشكل فرصةً سانحةً للطلبة للالتقاء بأصحاب التجارب والخبرات الذين نجحوا في حياتهم العلمية والعملية مما يتيح تفاعلا مهنيا على قدر عال من الأهمية يوفر فرصة للطلبة لعرض أسئلتهم والإجابة عن استفساراتهم المختلفة، وكذلك يُمكنهم من معرفة آلية العمل في مؤسسات القطاع الخاص، وتعزيز ثقافة ريادة الأعمال من خلال عرض نماذج لمشاريع شبابية عمانية وخاصة تلك التي تعاقدت مع شركة تنمية نفط عمان. كما سيسلط بعض المختصين من شركة تنمية نفط عمان الضوء على مراحل استخراج النفط والغاز والطاقة المتجددة.

علمًا أن المركز الوطني للتوجيه المهني بوزارة التربية والتعليم وقع اتفاقية تعاون مع شركة تنمية عمان في شهر ديسمبر الماضي لإقامة المعارض المهنية بمناطق الامتياز وخارجها، وتنفيذ بعض المشاريع الطلابية بالمدارس لتعزيز مبدأ ريادة الأعمال لدى الطلبة، وكذلك تعريف الطلاب ببيئة العمل في الشركة، بحيث تحتوي هذه المعارض على عدة أركان منها ركن عرض الجامعات والكليات والأركان الأخرى المصاحبة كركن التوعية ببرنامج القبول الموحد والبعثات.

ويبدأ المعرض الأول للتوجيه المهني بمناطق الامتياز ٢٠٢٠ في محافظة الداخلية يوم الأحد القادم ٢٣ فبراير ٢٠٢٠ تحت رعاية سعادة الشيخ حمد بن راشد المقبالي والي آدم وبحضور الدكتور ناصر بن سالم الغنبوصي المدير العام المساعد للاستشارات المهنية والدعم الفني بالمركز الوطني للتوجيه المهني بوزارة التربية والتعليم وخلفان بن سالم البوسعيدي من شركة تنمية نفط عمان وأحمد بن جبر المحروقي المدير العام المساعد للتقويم التربوي والبرامج التعليمية والمدارس الخاصة بتعليمية محافظة الداخلية.

■ عبدالأمير العجمي

■ الدكتور ناصر الغنبوصي

زار تقنية المعلومات والمعهد التخصصي للتدريب المهني

وفد تربوي تونسي يطّلع على تجربة «تعليمية» الداخلية

نزوى - أحمد الكندي :

قام الوفد التربوي التونسي الذي يزور السلطنة حاليًا للاطلاع على تجربة السلطنة في مجال إدماج التكنولوجيا الحديثة في التربية والمجالات المختلفة ذات العلاقة، وتبادل الخبرات بين البلدين في مجال تطوير تقنية المعلومات بزيارة إلى تعليمية محافظة الداخلية للاطلاع على تجربة المحافظة في هذا المجال وزيارة مركز العلوم والتكنولوجيا بنزوى، حيث ضم الوفد الزائر السيدة الودرني، محللة رئيسية بالمركز الوطني للتكنولوجيا في التربية وسفيان فريخة رئيس مصلحة التطبيقات المهنية بالمركز الوطني للتكنولوجيا في التربية. والتقى الوفد الزائر خلال الزيارة سيف بن عبدالله الهاشمي المدير المساعد لدائرة تقنية المعلومات حيث تم تقديم نبذة تعريفية عن مركز العلوم والتكنولوجيا بنزوى الذي يضم ثماني قاعات متنوعة، ثم قام الزائران بالاطلاع على ما يتضمنه المركز من قاعات مختلفة، والمتمثلة في قاعة التعلم التفاعلي وقاعة الطاقة المتجددة وقاعة الروبوت التعليمي وقاعة الذكاء الاصطناعي وقاعة المخترع الصغير وقاعة مختبر العلوم والتكنولوجيا وقاعة السينما التعليمية وقاعة الأستوديو التعليمي .

وقدّم المدربون القائمون على التدريب في تلك القاعات شرحًا وافيًا عن المركز، وأهم الأنشطة والبرامج التي يقدمها للطلاب والزائرين ودور المركز في نشر برامج العلوم والتكنولوجيا ومضامين الثورة الصناعية الرابعة بالإضافة إلى التعرّف على الجهود والأدوار التي يقوم بها المركز لخدمة أولياء الأمور ومختلف شرائح المجتمع الأخرى في الجوانب العلمية والتقنية كما تم تعريف الزائرين بأهم الفعاليات والبرامج المجتمعية التي يقوم بها بين فترة وأخرى، واستعراض لأعداد المستفيدين من أنشطته منذ افتتاحه ومراحل تطويره. كما قام الوفد بعد ذلك بجولة في ولاية نزوى تضمنت زيارة سوق نزوى التاريخي، والتعرف على تاريخ هذه الولاية العريقة التي تضم العديد من المآثر التاريخية التي كان لها دور رائد في الحضارة العمانية. كما زار الوفد التربوي من الجمهورية التونسية الشقيقة أمس المديرية العامة لتقنية المعلومات بوزارة التربية والتعليم، والتقى بالمختصين في المنظومة الرقمية للوزارة، حيث استمع إلى شرح عن المنجز في مجال التحول الرقمي والأنظمة الإلكترونية والمنجز التقني في مجال الخدمات الرقمية والمنجز التقني في مجال الشبكات والاتصالات والتطوير الشامل للبنى الأساسية لتقنية المعلومات بالوزارة وفق أحدث المعايير والمنجز التقني في مجال الدعم الفني والتشغيل والرؤية المستقبلية التطويرية والتحديات التي تواجه العمل التقني، قام بعدها الوفد بزيارة المعهد التخصصي للتدريب المهني للمعلمين، حيث استمع إلى نبذة عن المعهد والخدمات التي يقدمها التدريب المركزي وأنواع البرامج التدريبية والبرامج الاستراتيجية والتدريب اللامركزي والبرامج القصيرة، وتوظيف التكنولوجيا في التدريب ونبذة تعريفية عن برنامجي القيادة المدرسية والمعلمين الجدد، وزيارة القاعات التدريبية وجولة في مرافق المعهد.

■ من الزيارة الميدانية

■ أثناء لقاء الوفد التربوي التونسي

عن مشروعها «شاحنة الرصف الآلي»

جامعة الشرقية تكرم الطالبة الزهراء الحسينية بعد حصولها على الميدالية الذهبية في مجال الهندسة بإندونيسيا

إبراء - سالم البراشدي

كرمت جامعة الشرقية الطالبة الزهراء بنت محمد الحسينية من كلية الآداب والعلوم الإنسانية بجامعة الشرقية بعد مشاركتها وحصولها على الميدالية الذهبية في مجال الهندسة على مستوى طلبة الجامعات الدولية في المسابقة الدولية للعلوم والتكنولوجيا والهندسة الذي أقيم مؤخرًا بجمهورية إندونيسيا ISTEC Indonesia ٢٠١٩ بمشروعها «شاحنة الرصف الآلي» وذلك بدعم من اللجنة الوطنية للشباب. ويأتي هذا التكريم تقديرًا وتشجيعًا وحافزًا لها لمواصلة المزيد من الجهد في مجال البحث العلمي.

وعلى صعيد متصل تقدمت الأمانة العامة لمجلس التعليم بخالص التهنئة والتقدير للطالبة الزهراء الحسينية على هذا الإنجاز الذي شرّف السلطنة متمنين لها مزيدًا من التقدم والارتقاء في المجال العلمي والمعرفي والابتكار. وقام بتكريم الطالبة البروفيسور فؤاد شديد رئيس الجامعة بحضور عمداء الكليات وعدد من الإداريين والأكاديميين بجامعة الشرقية.

■ تكريم الطالبة الزهراء الحسينية

تصميم روبوت يحل محل الإنسان للتخلص من ألواح الأسبست الضارة

مدرسة الطريف تحقق المركز الأول في الروبوت على مستوى السلطنة

متابعة - سعيد الهنداسي

حقق فريق SOS من مدرسة الطريف للتعليم الأساسي بقيادة المدربة رضية العجمية والطالبات غدير الكشرية، وفاطمة محمد، وفاطمة داود، وحور مجتبى وزينب يونس المركز الأول على مستوى السلطنة في مجال مشروع الابتكار في مسابقة «First Lego League» للروبوت لهذا العام والتي تحمل عنوان City Shaper وتهدف إلى إيجاد حلول مبتكرة للمشاكل التي تعاني منها مختلف مدن العالم لجعلها أكثر استقرارًا وصحةً وجمالًا

وحصل فريق الطريف OWTT Oman White Termite Team على المركز الثاني في مجال القيم الأساسية في مسابقة FIRST LEGO LEAGUE على مستوى السلطنة ضمن ١٨ فريقا مشاركا في (مجال القيم الأساسية)

الذي يعد أداة عظيمة لمساعدة الفريق في التفكير في كيفية تطبيق القيم الأساسية في اجتماعات الفريق وخارجها، ويقسم الملصق إلى ثلاثة أجزاء

وقد تحدثت رضية العجمية عن مشروع فريقSOS قائلة: القاتل الخفي أو The Hidden Killer كان عنوان المشروع الفائز والذي تتلخص فكرته في تصميم وبرمجة روبوت يحل محل الإنسان للتخلص من ألواح الاسبست الضارة والمحرم تداولها واستعمالها في مجموعة كبيرة من دول العالم من بينها السلطنة، ولكنها ما زالت موجودة في أغلب المنازل والمظلات القديمة المنتشرة هنا وهناك، والتي أثبتت منظمة الصحة العالمية مدى خطورة أليافها المتطايرة على الجهاز التنفسي للكائنات الحية كتسببها بسرطان الرئة وورم المتوسطة والربو وغيرها من الأمراض.

كذلك تحدث المشروع عن إمكانية قيام الروبوت بعزل هذه الألواح باستخدام طلاء آمن وصديق للبيئة وهو النيوكوت العضوي إذ يقوم الروبوت في البداية برش ألواح الاسبست بالماء لمنع تطاير أليافها ثم يقوم برش الطلاء عليها مستخدما ذراعيه القابلين للامتداد، كما تتم مراقبته أثناء أدائه لمهامه من خلال كاميرا لاسلكية تم تثبيتها عليه.

كما وصفت الطالبة غدير الكشرية مشاعرها أثناء لحظة التتويج قائلة: كانت لحظة مثيرة الجميع يترقب بشغف وكان الله معنا وتوج جهودنا بالفوز والنجاح والحصول على المركز الأول

وتذكر الطالبة: فاطمة بنت محمد مراحل إعداد المشروع حيث تقول: كان الطريق طويلاً مررنًا بعقبات عديدة وصعوبات ولكن بتوفيق الله عزَّ وجل وجهود الفريق والدعم الذي قدمته لنا مديرة المدرسة الأستاذة أمل العطار تحقق هدفنا.

أما المعلمة أسماء الفارسية فتحدثت عن أجزاء المشروع، حيث قالت: إن الجزء الأول يحتوي دور كل طالبة من حيث البحث في المشروع وتصميم الروبوت والبرمجة

أما الجزء الثاني فيحتوي على فكرة المشروع وتحديد المشكلة والجزء الثالث يحتوي على الزيارات الميدانية التي قام بها الفريق. في الختام تحدثت الطالبة حوراء النعيمية عن أهم أسباب الفوز التي لخصتها بتعاون الفريق ووضوح الفكرة وحسن التخطيط والعمل الجاد والتحفيز، وهو ما أهلنا للفوز بالمركز الثاني في القيم والثالث بالبحث والخامس في التصميم والسادس في الطاولة.

■ الفريق الفائز بمشروع الابتكار

الآراء المنشورة في «أفكار وآراء» تعبر عن وجهة نظر كتابها ولا تعبر بالضرورة عن رأي الجريدة
للمشاركة: araa@omandaily.om

رأي عُمان

الأمانة والغاية الوطنية العظمى

على مر الأربعين يوما الماضية وفي ظل فترة الحداد الرسمي على رحيل جلالة السلطان قابوس بن سعيد - طيب الله ثراه - فإن ذكراه لم تفارق العمانيين ولن تفارقهم على مدى السنين ومقبل المستقبل، حيث ستبقى ذكراه الطيبة خالدة وإنجازاته شاهدة على أنه مؤسس عمان الحديثة دولة العصر والمدنية والحداثة، حيث استطاع أن ينهض بالبلاد من وهدة الأمس والمعاناة والشظف إلى ذرى المجد والعلياء محققا الطموحات والآمال وصانعا للأمل الذي تستنير به الأجيال إلى الغد المشرق بإذن الله.

لقد رحل «أعز الرجال وأنقاهم» وترك لنا خير خلف لخير سلف، جلالة السلطان هيثم بن طارق المعظم - حفظه الله ورعاه - الذي اختاره بنفسه في وصيته متوسما فيه كل الصفات والسمات والمعاني التي تمكنه من حمل الأمانة الثقيلة، في المضي بمسيرة الخير والنماء والنهضة العمانية إلى المزيد من آفاق التطوير والتحديث.

لقد أدرك العمانيون في الأيام الماضية ومنذ إعلان نبأ الوفاة، تلك الفاجعة، في فجر السبت الحزين، الحادي عشر من يناير الماضي، حجم ما يحمله العالم لبلادهم من قيمة ومقدار سواء من خلال شخصية السلطان الراحل رحمه الله، أو صورة ذلك البلد الذي نهض مشاركا في مسيرة الشعوب والأمم بكل ثقله مستعيدا الأمجاد وخبرات الأجداد، وهو يمزج كل ذلك باللحظة المعاصرة والرغبة في بناء الأفضل مع التطلعات المستمرة.

كذلك فقد كان العالم يشيد وما زال بالنهج السامي للسلطان الراحل وثمة تأكيد جلي على أن خطى السلطان قابوس سوف تستمر مع جلالة السلطان هيثم - أيده الله - وفق ما نقلته كبريات الصحف والتقارير والدراسات الأكاديمية في العالم وهي تشير إلى أن السلطنة ماضية على ذات السياسة المستقلة والإيمان بالذات والقدرات في إطار ما تم التأسيس له خلال خمسة عقود من النهضة المباركة التي بدأت منذ فجر السبعينات من القرن العشرين.

سيظل السلطان قابوس حاضرا في قلوب الجميع بذلك الإرث الثري وما تحقق لأبناء عمان بل المساهمة في مجمل التجربة الإنسانية، وذلك في العديد من المجالات التي لا يمكن لنا أن نحصرها فقط نشير إليها من خلال تلك الرؤية الثاقبة والقدرة على قراءة الظروف والمعطيات بما يمكن دائما من القيام بما هو أفضل من أجل الوطن والأمة والإنسانية بشكل عام.

لقد أكد جلالة السلطان هيثم بن طارق المعظم على إرث القائد الراحل في كل ركن من أركان الدولة والحياة والمجتمع العماني وذلك في الكلمة السامية التي ألقاها جلالته عقب أدائه القسم، منوها جلالته بأن «الأمانة الملقاة على عاتقنا عظيمة، والمسؤوليات جسيمة، وينبغي لنا جميعًا أن نعمل من أجل رفعة هذا البلد وإعلاء شأنه، وأن نسير قدمًا نحو الارتقاء به إلى حياة أفضل، ولن يتأتى ذلك إلا بمساندتكم وتعاونكم، وتضافر جميع الجهود للوصول إلى هذه الغاية الوطنية العظمى، وأن تقدموا كل ما يسهل في إثراء جهود التطور والتقدم والنماء».

رحم الله السلطان قابوس وأسكنه الفردوس..

وأيد السلطان هيثم بن طارق المعظم بالتوفيق والسداد..

وبارك الله لعمان وأهلها في خطى السير إلى المستقبل والمنجزات.

في هوية الفرد الحديث

محمد جميل أحمد

ظهور فكرة الفرد الحديث ضمن المتغيرات البنيوية للحداثة في قطيعتها مع تصورات العالم القديم، كانت تعبيراً عن الحيثية الاعتبارية، في كون الفرد / المواطن هو مركز التفكير، ذاتاً وموضوعاً، في نظام الدولة الحديثة.

كما أن فكرة الفرد الحديث هي التي تأسست عليها هوية المدينة خلال الثورة البرجوازية وحركة تحطيم النظام الإقطاعي.

ثمة علاقة جوهرية، إذاً، بين الفرد والحرية، كما بين الفرد والمسؤولية، وإذا كانت العلاقات الموضوعية بين الأفراد تجعل منهم كائنات موضوعية لا تقبل القسمة على أحد فإن صميم هذه الفكرة هي التي تشتغل عليها العلاقات التي تنظمها الدولة الحديثة.

وهكذا فإن مسؤولية الفرد كمواطن يتعين على الدولة تنظيم علاقاته بالمواطن الآخر تفسر، في الوقت ذاته، الطبيعة العمومية للدولة في تنظيم علاقات مواطنيها وفق حيثيات تنظيم الفضاء العام الذي هو محل تدبير تلك العلاقات بعيداً عن طبيعة الفضاء الفردي الخاص الذي ينشأ من تعميمه إشكالات ضرر كبيرة على ذلك الفضاء.

لقد كانت فكرة الفردية التي أفرزتها الحداثة كنمط جديد لوعي الذات عبر ذاتها، بعيداً عن خلفيات علاقاتها القرابية الحميمية من ناحية، وعن علاقاتها الخاصة في الأفكار الدينية والقناعات الشخصية، من ناحية ثانية، هي الإطار الوحيد والممكن للاجتماع السياسي البشري في التجمعات الكبرى للمدن؛ تلك التي تذررت بموجب تأسيسها الجديد عبر دولة وستفاليا؛ أنظمةُ الولاء الأولى في القرابة ونظام القبيلة.

بعبارة أخرى، النظرة الجديدة للعالم الجديد الذي أنتجته الحداثة على أنقاض العالم القديم هي التي حركت ونشطت علاقات جديدة منحت هوية الفرد ذاتيةً واستقلاليةً ارتبطتا موضوعياً بمسؤوليته كفرد ومواطن في إطار الدولة.

بطبيعة الحال، لم يكن ذلك الإطار الجديد لانخراط الفرد في نظام علاقاته ما بعد دولة وستفاليا، متصلاً بإكراهات جديدة، بل كان تعاقداً تضمن به الدولة احتكار العنف ويتنازل به الفرد عن جزء من حرياته للمصلحة العامة في الإطار الاعتباري لمجال الدولة في تدبير الاجتماع السياسي.

لقد كانت فلسفة الدولة في تجسيدها للسيادة انعكاساً رمزياً وتمثيلياً لإرادة الفرد الحديث وحريته كمواطن. ولهذا فإن مساحة الحرية التي توفرت في إطار الوعي الحديث لذاته كانت هي الشرط الشارط لإطلاق قوة الإبداع وتنوعه وتعبيراته في العديد من مجالات الحياة الانسانية.

اليوم، في ظل الاختلالات التي صاحبت قيام نظام الدولة في المنطقة العربية على يد الاستعمار، من ناحية، وفي ظل التحديات التي تواجه فكرة الدولة القومية بصورة عامة عبر نمط العولمة وثورة المعلوماتية والاتصال، من ناحية ثانية، تتضاعف الإشكالات التي تمر بها المنطقة العربية على وقع تلك التهديدات.

فالدولة القطرية العربية نشأت، حين اقامها الاستعمار أول مرة؛ تركيباً معكوساً على خلاف المقتضيات التي قامت عليها دولة وستفاليا، وكذلك لم يكن في المتغيرات الرمزية التي صاحبت تفكك الإمبراطوريات الدينية في أوروبا، ممثلةً في تفكك اللغة اللاتينية واضمحلال المسيحية في المجال العام، ما يعكس هوية موازية في دول المنطقة العربية (رغم الحركات الميتة في الدعوة إلى العاميات على ما بشر به أمثال سلامة موسى في مصر وسعيد عقل في لبنان) الأمر الذي يطرح تحديات مزدوجة على كل تفكير يشتغل على البحث في انتظام صيرورة متسقة لتلك الدولة في الوقت الراهن.

وفي هذا الإطار تبين لنا العلاقة الجدلية بين هوية الفرد الحديث باعتباره كائناً موضوعياً لا يقبل القسمة على أحد سوى الوطن، وبين الضرورة التي تلغي كل إمكانية لانتظام إطار الدولة بأفرادها في المجال العام حال تغييب فكرة الفرد الحديث، كما هي غائبة اليوم في نظم العلاقات التي تعبر عنها حياة الأفراد في المنطقة العربية! يبدو الأمر معقداً، لأن واقع اليوم بما كان عليه من اختلالات عطلت انتظام سوية فاعلة للدولة القطرية العربية، طرأت عليه تحديات أخرى، من خلال العولمة وثورة المعلوماتية والاتصال، وهذا التعقيد في التحديات التي تواجه مأزق الدولة العربية اليوم تواجهه في تقديرنا مسألة: كيفية تحرير هوية الفرد في هذه المنطقة من إكراهات نظم الإدراك الخاصة كالنظرة الطائفية والقبائلية والمذهبية التي تلون علاقاته وتسقطها على انطباعاته في الآخرين! وفيما بدا أن هوية الدولة القطرية العربية، لاسيما مع ما سمي بالربيع العربي، شهدت تراجعات كثيرة كشفت عن هشاشتها وعلاقاتها المعطوبة، فإن من الأهمية بمكان الحاجة إلى إعادة تعريف ما ظنه الناس بديهياً من كثرة ابتذاله كمفاهيم : الشعب، الدولة، المواطنة، وعلى رأس تلك المفاهيم مفهوم الفرد.

هذا الفرد في هذا الجزء من العالم المسمى عربياً، أصبح اليوم منخرطاً في علاقات عالم افتراضي عبر وسائل التواصل الاجتماعي ومنصات الإنترنت، وهي علاقات من حيث افتراضها العمومي والمجال الذي أنتجها؛ متجاوزة، بطبيعة الحال، لما أصبح اليوم بديهيات محسومة في مجال أوروبا والعالم الحديث، فيما يظن الأفراد هنا والآن في المنطقة العربية أن مجرد الدخول في ذلك العالم الافتراضي مؤشر لسوية بينية، بعيداً عن تلك البديهيات التي حسمت هناك ولم تحسم هنا!

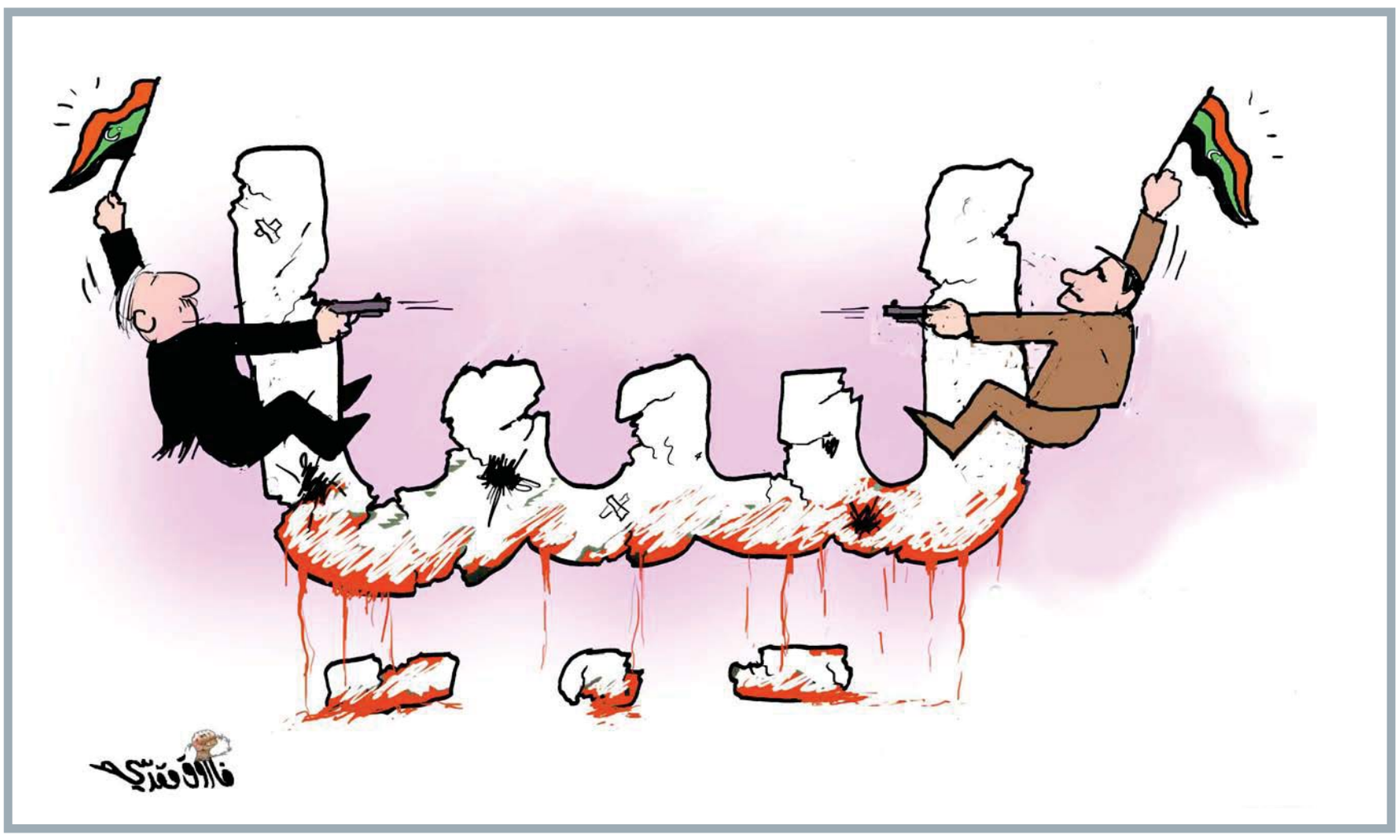

ليبيا والاتجاه الى السلام

عوض بن سعيد باقوير
صحفي ومحلل سياسي

منذ عام ٢٠١١ وسقوط نظام معمر القذافي وليبيا تتجه إلى المجهول وإلى مفترق طرق لا نهاية له، وأصبح الصراع بين حكومة الوفاق الوطني المعترف بها دوليا وقوات اللواء المتقاعد حفتر محتدما مما جعل التدخلات الخارجية أمرا حتميا، ومن هنا فإن الصراع في ليبيا الآن تحول من صراع محلي إلى صراع متعدد الأطراف كما هو الحال في الأزمة والحرب في اليمن.

وعندما تزداد الأطراف الخارجية الداخلة في أي صراع محلي فإن الأزمة تتعقد وتصبح قابلة للانفجار وهو ما يحدث الآن في ليبيا، ولعل الباعث على التدخل الإيطالي والفرنسي والتركي والروسي والأمريكي وعدد من الدول العربية هو المقدرات والثروات الليبية التي تمتلكها ليبيا وأولها النفط والغاز، كما ان الموقع الاستراتيجي لليبيا حتم هذا التدخل حيث الشواطئ الفسيحة علي شاطئ البحر المتوسط وكل هذه الأطماع ساهمت في التدخلات التي تستهدف تلك الثروات وليس هناك تفسير آخر.

ليبيا والثروات

بموقعها الاستراتيجي والفريد على سواحل البحر المتوسط وبثرواتها الطبيعية الكبيرة بدأت الأنظار تتجه إلى ليبيا ومع اندلاع الثورة الشعبية في ليبيا بدأ التخطيط الخارجي وخاصة الغربي لإسقاط نظام القذافي وبعد ذلك خلق فوضى من خلال الصراع المسلح بين شرق ليبيا وغربها وهو ما يحدث الآن.

إذن الثروات الكبيرة في ليبيا هي الباعث الأول على تلك التدخلات مع بواعث أخرى اقل أهمية من خلال محاربة الإرهاب علي حدود ليبيا خاصة دول جنوب الصحراء والساحل كمالي وتشاد والنيجر وأيضا منع التسلل على الحدود الليبية المصرية وأيضا الحدود الليبية التونسية.

وعلى ضوء المشهد الليبي فإن الأمور أصبحت اكثر تعقيدا من خلال وجود الفرقاء من الخارج وفي ظل عدم توازن القوى بين الجانبين الليبيين عقدت اتفاقية بحرية وأمنية واقتصادية بين حكومة الوفاق الوطني برئاسة فايز السراج والحكومة التركية، ومن هنا فإن الصراع الليبي اصبح متعدد الأطراف ولن يتم حله بسهولة بل قد تستغرق تلك الحرب الأهلية سنوات في ظل تضارب المصالح والحرب بالوكالة بين دول ذات توجهات مختلفة ومصالح سياسية متباينة.

إن ليبيا بكل مقدراتها أصبحت ضحية اللعبة السياسية المحلية والعربية والدولية والمماحكات بين الدول والتي نقلت صراعها السياسي والاستراتيجي الى ليبيا وكل طرف يريد ان يحقق أهدافه داخل ليبيا فهناك طرف او أطراف يهمها وجود سلطة او نظام في ليبيا يتماشى مع توجهاتها السياسية وطرف آخر لا يريد تكرار الحكم العسكري الذي قاده العقيد الراحل القذافي لمدة ٤٠ عاما ومن هنا تتعمق الخلافات والضحية هو الشعب الليبي الذي يعاني الأمرين.

اتفاق الصخيرات

اتفاق الصخيرات بين الفرقاء الليبيين هو الآلية الصحيحة لاتفاق الفرقاء وإنهاء الصراع المسلح لا ليبيا تحتاج الى فتره انتقالية لمدة محددة ولتكن سنتين على طريقة النموذج السوداني وبعد ذلك تنطلق بقية الخطوات بداية من إقرار الدستور الدائم والذي كان للسلطنة وجهودها السياسية دور كبير فيه، حيث اجتمع الفرقاء في مدينة صلالة لمدة شهر وتوصلوا الى مسودة الدستور والتي قد تحتاج بعض التعديلات وبعدها تنطلق الانتخابات التشريعية والرئاسية ويكون للشعب الليبي كلمته في هذا المجال.

وبدون اتفاق الصخيرات والذي يعد الآلية المناسبة والذي حقق الحد الأدنى من اتفاق الفرقاء، فإن الحرب الأهلية في ليبيا سوف تستمر لسنوات وقد تؤدي الى تقسيم الأقاليم الليبية وتدخل البلاد في مرحلة تمزق حقيقي وهذا يفرض على الفرقاء في ليبيا الاحتكام الى صوت الحكمة والعقل والى تبني منهج سياسي موضوعي يجنب ليبيا أي انزلاق محتمل في ظل تلك التدخلات الخارجية والتي لها أجندات لا تخدم مصالح الشعب الليبي الشقيق.

كما ان استمرار الحرب سوف يخلق نتائج سلبية بين المجتمعات الليبية في ظل تزايد الضحايا المدنيين الذين يسقطون من جراء القصف الجوي والمدفعي على العاصمة الليبية طرابلس، كما ان تدفق السلاح إلى الفرقاء في ليبيا يزيد من تعقيد الصراع رغم ان مجلس الأمن الدولي اتخذ مؤخرا قرارا ملزما بوقف إطلاق النار ووقف تصدير السلاح الى الفرقاء في ليبيا.

إذن طاولة الحوار هي الطريقة المناسبة والتي تخرج ليبيا من مأزقها الحالي وإذا كانت هناك بعض التحفظات علي اتفاق الصخيرات فإن الحوار يمكن أن يؤدي الى إدخال بعض البنود الإضافية والتي من شأنها ان تؤدي الى حل سياسي يكون المدخل الصحيح لبناء الدولة المدنية والمؤسسات التشريعية والرقابية والقضائية والتي تجعل ليبيا دولة ذات سيادة وتتحكم في ثرواتها ومقدراتها لصالح الشعب الليبي.

ان ليبيا أصبحت في مفترق طرق وتحتاج الى عملية سياسية حقيقية وجامعة الدول العربية لابد ان تلعب دورها القومي لإنقاذ ليبيا والتدحرج من شبح الحرب الأهلية الذي يشكل خطورة على وضع الدولة الليبية بكل مؤسساتها.

الحسم العسكري

الحسم العسكري في ليبيا غير ممكن ولكل طرف حلفاؤه ومساندوه، ومن هنا فإن غياب الحسم العسكري يفرض على الفرقاء الحوار وتطبيق اتفاق الصخيرات والانطلاق منه الى مرحلة تأسيس الدولة المدنية.

ان استنزاف القدرات الليبية المالية وتوقف صادرات النفط لفترات طويلة هو خسارة كبيرة للشعب الليبي وكما هو الحال في اليمن واستحالة الحسم العسكري وضرورة جلوس الفرقاء في اليمن على طاولة الحوار، فإن الأمر ذاته ينطبق على ليبيا حتى تكون هناك بارقة أمل للسلام والأمن والاستقرار وأن تعطى الأجيال الجديدة فرصة لحياة كريمة مستقرة بعيدا عن الصراعات والحروب والتي تأتي بالكوارث والدمار على ليبيا وشعبها.

وعلى أصحاب الحكمة ان ينادوا بصوت عال بمفهوم الحوار كما حدث في برلين وهي خطوة إيجابية بصرف النظر عن عدم تحقيق تقدم ولكن تكرار تلك الحوارات سوف يفضي الى قناعات مشتركة بين الفرقاء بأن الحل السياسي للأزمة الليبية هو الخيار الأفضل والأصلح وبدون مفهوم الحوار فإن ليبيا سوف تصبح دولة فاشلة وسوف يتمزق المجتمع الليبي.

إن إصرار الفرقاء على تحقيق الأهداف هي مسألة غير موضوعية ومنطقية، والأطراف غير المحلية في النهاية لا تريد للشعب الخير والاستقرار بل تهدف الى تحقيق مصالحها المالية والاقتصادية والاستراتيجية وان تلك الأطراف لا تهتم بمصالح الشعب الليبي والمشكلات المتعددة التي يعاني منها علاوة على عمليات القتل وهدم البيوت جراء القصف.

إن المجتمع الدولي وخاصة الأمم المتحدة عليها مسؤولية قانونية وأخلاقية لإيجاد حل او الضغط على الفرقاء للاستجابة للحوار والابتعاد عن العنف وإيجاد مقاربة بين الفرقاء الليبيين وهي مسألة ممكنة كما حدث في الصخيرات وصلالة وأيضا في برلين، وان قرار مجلس الأمن الملزم للفرقاء في ليبيا لابد ان يحترم من كل الأطراف المحلية والخارجية وكذلك وقف تصدير السلاح إلى ليبيا وان يتم التركيز على تسويق آلية الحوار.

الحروب في النهاية هي قتل أحلام البسطاء من الشعوب وخاصة الأجيال الجديدة والتي تتطلع الى بناء وطنها والى حياة مستقرة يسودها العلم والإبداع والمعرفة ومسايرة الركب الحضاري العالمي في مجال الثورة الصناعية الرابعة والابتكار الصناعي حتى تصبح ليبيا دولة متطورة وهي قادرة على ذلك من خلال الإمكانات البشرية والموارد الطبيعية.

كما ان ليبيا من خلال موقعها الفريد على ساحل البحر المتوسط مؤهلة ويمكن استغلال قطاع السياحة من خلال طبيعتها البكر وقربها من الدول الأوروبية كإيطاليا وفرنسا واسبانيا وبريطانيا، كما أن ثروة النفط والغاز سوف تساهم في انتعاش اقتصادي يحتاج الآن الى عملية تصحيح وبناء وتحديث وأيضا إعمار ما دمرته الحرب الأهلية من مقدرات وطنية، وعلى ضوء ذلك فإن أمام الليبيين خاصة النخب السياسية ان يكون لها نظرة موضوعية وهي ترى بلادها تدخل فصلا جديدا من الحرب والتمزق وفقدان البوصلة السياسية التي تؤدي الى الاستقرار والسلام والانطلاق نحو تنمية حقيقية ينتظرها الشعب الليبي الشقيق.

عُمان
العرب و العالم
politics@omandaily.om
الخميس ٢٦ من جمادى الآخرة ١٤٤١هـ الموافق ٢٠ من فبراير ٢٠٢٠م العدد ١٤١٤٢ Thursday 20 February 2020 - Edition No 14142

مطار حلب يستقبل أول رحلة طيران منذ ثمانية أعوام

تركيا تهدد بتحرك عسكري في سوريا وروسيا تحذر

دمشق - عمان - بسام جميدة - وكالات

قال الرئيس التركي رجب طيب أردوغان أمس إن تنفيذ عملية عسكرية تركية لصد هجوم قوات الحكومة السورية على معاقل المعارضة في شمال غرب سوريا أصبح «مسألة وقت» الآن بعدما أخفقت محادثات مع روسيا في وقف الهجوم.

واحتشدت قوات تركية بالفعل داخل سوريا استعدادا للتحرك ويتوجه المزيد منها إلى المنطقة الحدودية.

وقال الكرملين ، إن أي مواجهة بين القوات التركية والسورية ستكون «أسوأ سيناريو» وإن روسيا ستواصل العمل على منع تفاقم الوضع.

وبدعم من طائرات حربية وقوات خاصة روسية، تقاتل القوات السورية منذ ديسمبر للقضاء على آخر معاقل مقاتلي المعارضة في محافظتي إدلب وحلب فيما قد يكون آخر فصول الحرب السورية الدائرة منذ تسعة أعوام.

وفر نحو مليون مدني من الضربات الجوية والقصف المدفعي باتجاه الحدود مما ألقى عبئا هائلا على وكالات الإغاثة وأثار قلق تركيا التي تبذل جهدا كبيرا لتتمكن من استيعاب ٣,٦ مليون لاجئ سوري يخيمون بالفعل داخل حدودها.

وفي كلمة أمام نواب حزب العدالة والتنمية الحاكم في تركيا، قال أردوغان إن أنقرة عازمة على جعل إدلب منطقة آمنة حتى مع استمرار المحادثات مع موسكو. وذكر أن عدة جولات من المحادثات فشلت في التوصل إلى اتفاق حتى الآن.

وأضاف أردوغان، الذي تملك بلاده ثاني أكبر جيش في حلف شمال الأطلسي، «نحن على أعتاب آخر أيام النظام (السوري) لوقف أعماله العدائية في إدلب. نوجه تحذيراتنا الأخيرة».

وأضاف «أجرت تركيا كل الاستعدادات لتنفيذ خطط عملياتها. أقول إننا قد نأتي في أي وقت. وبعبارة أخرى، هجوم إدلب ليس إلا مسألة وقت».

وأدلى الرئيس التركي بتصريحات يوم السبت بدا أنها تنطوي على تقديم موعد المهلة التي حددها من قبل بنهاية فبراير لانسحاب القوات السورية من إدلب.

ولم يُبد الأسد،، أي مؤشر على الإذعان لهذا المطلب، إذ قال يوم الاثنين إن الانتصارات السريعة التي حققتها قواته تنذر بالهزيمة النهائية لخصومه. ويشمل هؤلاء مقاتلي المعارضة الذين تدعمهم تركيا ومتشددين .

وقال مصدر عسكري من المعارضة لرويترز إن هناك ١٥ ألف جندي تركي في شمال غرب سوريا الآن بعد تدفق العديد من قوافل التعزيزات والأسلحة على المنطقة خلال الأيام القليلة الماضية.

وأضاف المصدر «لا يمكنكم تخيل حجم التعزيزات التركية، أصبح نصف بلدة ريحانلي (الحدودية التركية) مليئا بقوات كوماندوس تركية مستعدة لدخول سوريا». وأضاف «إنهم يجهزون قواتهم لساعة الصفر، من المتوقع أن تبدأ العمليات في أي وقت».

ووقعت أنقرة وموسكو اتفاقا في ٢٠١٨ لإقامة منطقة خفض التصعيد في إدلب بما يسمح لهما بإقامة نقاط مراقبة. ومنذ تصاعد الصراع، تبادل الجانبان الاتهامات بانتهاك الاتفاق.

وفي موسكو، قال وزير الخارجية الروسي سيرجي لافروف أمس إن القوات السورية ملتزمة بالاتفاقات السابقة لكنها ترد أيضا على الاستفزازات.

وقال ديمتري بيسكوف المتحدث باسم الكرملين «إذا كنا نتحدث عن عملية ضد القوات المسلحة والسلطات السورية الشرعية فهذا بالطبع هو أسوأ سيناريو».

ولروسيا قاعدة بحرية في طرطوس وأخرى جوية في حميميم بسوريا. وبدأت طائراتها الحربية حملة جوية في سوريا عام ٢٠١٥ مما حوّل دفة الحرب لصالح الأسد.

وقالت الأمم المتحدة إن ضربات جوية على الشمال الغربي في الآونة الأخيرة أصابت مستشفيات ومخيمات للنازحين. وفر ما يقرب من ٩٠٠ ألف شخص، أغلبهم من النساء والأطفال، من منازلهم منذ ديسمبر وسط أجواء الشتاء القاسية، في أكبر نزوح منذ نشوب الحرب. وخلال الأسبوع المنصرم، استعاد الجيش السوري السيطرة على عشرات البلدات في ريف حلب وكذلك طريق إمداد السريع الذي يربط دمشق بحلب.

الى ذلك، هبطت طائرة ركاب تابعة لمؤسسة الطيران العربية السورية (السورية للطيران) أمس في مطار حلب لتكون أول رحلة منتظمة تهبط في المركز الاقتصادي لسوريا الذي دمرته الحرب الممتدة منذ أكثر من ثمانية أعوام.

وعبر مسؤولون حكوميون عن أملهم في أن يساهم استئناف الرحلات التجارية في إنعاش النشاط الاقتصادي في المدينة .

وقال وزير النقل علي حمود إن السلطات تنتظر الحصول على موافقات لاستئناف رحلات الطيران الدولية مضيفا أن هناك خططا لإعادة فتح خط الطيران إلى القاهرة في الشهر المقبل.

من ناحية ثانية ، أعلن المركز الروسي للمصالحة في سوريا أن الجيش الأمريكي، أرسل منذ مطلع العام إلى شمال شرق سوريا، ١٣ قافلة عسكرية من العراق، شملت أكثر من ٣٠٠ شاحنة محملة بالأسلحة.

وقال رئيس مركز المصالحة اللواء البحري أوليغ جورافلوف، إن هذه المعدات الحربية والأسلحة، تستخدم بما في ذلك ضد العسكريين الأتراك والسكان المدنيين.

وقال: بالإضافة إلى ذلك فإن الوضع الإنساني الصعب والقصف المستمر للمسلحين على الأحياء السكنية أسفر عن إصابات ووفاة المدنيين، مضيفا: «السكان المدنيون في المناطق الشمالية الشرقية من سوريا ينزحون من مناطق إقامتهم في جماعات كبيرة إلى الأراضي التي تسيطر عليها الحكومة السورية».

وأضاف جورافليوف: «منذ بداية عام ٢٠٢٠، عبر نحو ٢٣ ألف سوري، معظمهم عائلات من كبار السن والأطفال، عبر معبر الصالحية في مدينة دير الزور.

ومن جهة أخرى أعلن جورافليوف، أن الوضع في المناطق التي يسيطر عليها التحالف بقيادة الولايات المتحدة يزداد صعوبة، وأن ١٣ قافلة عسكرية مسلحة وصلت من العراق منذ بداية العام.

وقال جورافليوف: «تقوم قيادة القوات الأمريكية في المنطقة بتزويد منطقة الفرات بالأسلحة والذخيرة بشكل مكثف. منذ بداية عام ٢٠٢٠، وصلت ١٣ قافلة عسكرية من العراق إلى سوريا، تتضمن: أكثر من ٨٠ وحدة من المركبات المدرعة، وأكثر من ٣٠٠ شاحنة مع مختلف الأسلحة والذخيرة والعتاد».

ووفقا له، لا يزال الوضع في المناطق الشمالية الشرقية من الجمهورية العربية السورية، التي يسيطر عليها التحالف الدولي بقيادة الولايات المتحدة، صعبا.

وأكد أن «هذا السلاح الأمريكي، يستخدم خلال المواجهات والاشتباكات بين الجماعات المسلحة الكثيرة العدد شرقي الفرات، وضد وحدات الجيش التركي في شمال سوريا، وضد المدنيين».

وفي سياق الاحداث الدائرة، يحاول أبناء العشائر العربية في محافظة الحسكة ، القيام بدور مهم لطرد المحتلين من أراضيهم، وقد عبروا عن دعمهم المتواصل للجيش وحربه ضد الإرهاب، ودعوا لمقاومة القوات الأمريكية وإخراجها من الأراضي السورية.

وخلال تجمع عشائري عقد في قرية خربة عمو بريف القامشلي، أعلن شيوخ القبائل العربية ووجهاء العشائر «تضامنهم مع أهالي قرية خربة عمو، الذين قدموا صورة مشرفة عن مقاومة القوات الأمريكية المحتلة، وأجبروها على التراجع ولم يسمحوا لها بتدنيس تراب قريتهم، داعين أبناء العشائر وأبناء سوريا الشرفاء، إلى مقاومة الاحتلال الأمريكي وطرده من الأراضي السورية».

■ قافلة من الدبابات التركية تقوم بدوريات في بلدة الأتارب بمحافظة حلب السورية . أ ف ب

خبير : التفاهمات مع حماس تتناقض مع «صفقة القرن»

■ جنود الاحتلال على حدود غزة

رام الله - (عمان)

رأى خبير إسرائيلي، أن التفاهمات بين إسرائيل وحماس، تتناقض كليًا مع خطة ترامب للسلام المعروفة اعلاميا بـ«صفقة القرن» التي تبناها الإسرائيليون بحماسة.

وأضاف الخبير في الشؤون الإسرائيلية «ماتي ستاينبيرغ» في تصريح صحفي، أمس الاربعاء: «نحن هنا أمام احتمالين، إما حالة من الغباء والجهل بنوايا حماس، أو خطة معقدة لتبني خطة ترامب، وفي ذات الوقت إفراغها من مضمونها حتى يصبح تنفيذها مستحيلاً».

وتابع ستاينبيرغ «أيًا كانت نتيجة الانتخابات المقبلة، فسوف يظل الوضع في غزة كما كان على مدار العقد الماضي، إن لم يصبح أسوأ ».

وبحسب الخبير الإسرائيلي، فإن «صفقة القرن أبعدت احتمالية التوصل إلى اتفاق سلام بين الإسرائيليين والفلسطينيين، كما سممت العلاقات بين الإسرائيليين وجيرانهم من فلسطيني الداخل ».علاوة على ذلك، قد تنطوي الخطة على تداعيات تاريخية، فقد نجحت «خطة الجبنة السويسرية» كما يصفها الفلسطينيون في تقليص الخلافات الأيديولوجية بين حركتي فتح وحماس، وفي ذات الوقت، وسعت الفجوة بين حزبي الليكود وأزرق أبيض. وفقا لستاينبيرغ .

من جهة أخرى، أشار إلى أنه في حال وافق زعيم حزب أزرق أبيض «بيني غانتس» على خطة «ترامب»، فإن تغيّر النظام السياسي لن يُحدث أي تغييرات في استراتيجية إسرائيل تجاه قطاع غزة .

وكان «غانتس» قد طرح خلال لقائه بزعماء المستوطنات في غلاف غزة في ١٠ فبراير الجاري احتمالين لحل المشكلة مع غزة: صفقة تتضمن استعادة الجنود الإسرائيليين لدى حماس، أو هزيمة حماس عسكريًا .

مع ذلك، لم يذكر «غانتس» أي احتمال ثالث، مثل حل الصراع ضمن الاتفاقيات القائمة مع قيادة السلطة الفلسطينية في رام الله والتي تستند إلى تفاهمات عباس - أولمرت في ٢٠٠٨ .

على خلاف شعار حزب أزرق أبيض الجديد «يجب أن نمضي للأمام»، تراجع غانتس عن الوعد الذي قطعه على نفسه خلال الانتخابات الماضية بشن عملية برية في قطاع غزة، ولم يعد يتعهد «بهزيمة حماس عسكريًا» كما كان يفعل في الماضي. بحسب الخبير الإسرائيلي .

وختم قوله «أما تهديد «نتانياهو» في ٩ فبراير بأننا «لن نقبل أي اعتداء من غزة» فمن المستبعد أن يؤدي إلى توجه ناخبي الليكود في أفواج إلى صناديق الاقتراع».

عريقات : خصم الأموال والمس بحياة الرئيس يهدف لتدمير السلطة

مخطط استيطاني إسرائيلي لنهب ١٢٠٠ دونم من الأرض الفلسطينية

رام الله - (عمان) - د ب أ -

قالت وزارة الخارجية والمغتربين الفلسطينية أمس إن مخطط إسرائيل لبناء ٩٠٠٠ وحدة استيطانية جديدة على أراضي مطار القدس الدولي سيؤدي إلى نهب نحو ١٢٠٠ دونم من الأرض الفلسطينية.

وحذرت الوزارة ، في بيان صحفي ، من أن المخطط الاستيطاني المذكور «يحكم في حال تنفيذه عزل القدس بشكل كامل عن امتدادها الفلسطيني من الجهة الشمالية تماماً، ويهدف إلى ربط جميع المستوطنات الواقعة شمال القدس ببعضها وتحويلها إلى مجمع استيطاني ضخم مترابط بشبكة طرق استيطانية».

وذكرت أن المخطط «سيؤدي إلى القضاء على أية فرصة أو إمكانية لإقامة دولة فلسطينية قابلة للحياة متصلة جغرافياً وذات سيادة، إضافة لكون المخطط يتضمن في حال المصادقة عليه هدم عشرات المنازل الفلسطينية المأهولة في حي مسجد المطار شرق قلنديا».

ورأت فيه «إصراراً إسرائيلياً رسمياً على الاستخفاف بالقانون الدولي والشرعية الدولية وقراراتها والإدانات الدولية للاستيطان، وتأكيداً لمن يريد أن يفهم من المترددين أو المتريثين على الوجه الاستعماري الحقيقي للخطة الأمريكية للسلام (صفقة القرن)».

ودعت الخارجية الفلسطينية دول العالم إلى إدراك أن إسرائيل «ماضية في حسم قضايا الوضع النهائي التفاوضية بناء على الوصفة الأمريكية من جانب واحد وبقوة الاحتلال، بعيداً عن أية مفاوضات أو مؤتمرات سلام أو مواقف وقرارات دولية».

وختمت بيانها باعتبار أن «التوسع الاستيطاني شمال القدس دليل فشل المجتمع الدولي في تحقيق السلام على أساس حل الدولتين وفقاً للقرارات الأممية والمرجعيات الدولية».

وكانت حركة «السلام الآن» اليسارية الإسرائيلية كشفت أمس عن أن وزارة الإسكان الإسرائيلية أعدت خطة لبناء ٩ آلاف وحدة استيطانية في مطار سابق شمالي القدس وسط الأحياء الفلسطينية.

من ناحية ثانية ، قال أمين سر اللجنة التنفيذية لمنظمة التحرير الفلسطينية صائب عريقات «إن ما جاء في كلمة نتانياهو أمام المنظمات اليهودية أمس الاول هو «وقاحة» غير معهودة على الإطلاق وكشفت طبيعة وحقيقة من كتب «صفقة القرن»، وكيف عمل فريقه مع الأمريكيين لتحقيق كل ما أرادوا.

وأوضح عريقات في حديث لإذاعة صوت فلسطين الرسمية أمس ،أن المجموع الكلي لما تسعى إسرائيل لضمه في الضفة يبلغ ٣٣ ٪ من الأرض، الأمر الذي ستتم مواجهته عبر المشروع الفلسطيني في مجلس الأمن، معربا عن أمله باستكمال المشاورات في الجمعية العامة وأيضا ملف الاحالة للاستيطان في الجنائية الدولية، إلى جانب التحرك في محكمة العدل الدولية ومجلس حقوق الانسان وضرورة تعزيز صمود أبناء شعبنا على الأرض.

وحول التصريحات الإسرائيلية المتعلقة بالتلويح بخصم أموال المقاصة، والمس بحياة الرئيس محمود عباس، وبناء وحدات استيطانية على أراضي مطار قلنديا شمال القدس، قال: إنها سياسات عنصرية تهدف إلى تنفيذ المخطط الإسرائيلي الواضح بتدمير السلطة الوطنية، وأوضح، ان نتانياهو وترامب يريدان سلطة خدماتية لشعبنا تحت السيادة الإسرائيلية.

إلى ذلك، سلّم عريقات القنصلين البريطاني والفرنسي وممثل هولندا لدى فلسطين رسائل خطية لوزراء خارجية بلادهم، وتم إرسال رسائل مباشرة لست شركات أمريكية عاملة في المستوطنات وأخرى للكسمبورغ وتايلاند تطالبهم بالضغط على الشركات العاملة بالمستوطنات من أجل الانسحاب منها.

وأوضح عريقات أنه سيتم الانتظار لأخذ الردود من هذه الدول على هذه الرسائل خلال الفترة القريبة، مبينا أنه في حال لم يكن هناك تجاوب منها فإنه سيتم التوجه إلى القضاء في المحاكم الدولية والوطنية.

■ قوات الاحتلال تزيل كرفانا يستخدم مدرسة في سوسيا على مشارف الخليل بالضفة الغربية المحتلة أمس. أ ف ب

مفاوضات لإنهاء منع إسرائيل تصدير المنتجات الفلسطينية

رام الله - (د ب أ)- كشف وزيران فلسطينيان أمس عن مفاوضات عبر وسطاء دوليين من أجل إنهاء قرار منع إسرائيل تصدير المنتجات الزراعية الفلسطينية.

جاء ذلك خلال لقاء وزيري الاقتصاد خالد العسيلي والزراعة رياض العطاري في رام الله أمس مع تجار وموردي المنتجات الزراعية، من الضفة الغربية وقطاع غزة.

وجدد العسيلي والعطاري ، حسب بيان لوزارة الاقتصاد، التأكيد على موقف الحكومة الفلسطينية الداعم والمساند للمزارعين، والعمل على تقديم وتوفير مستلزمات دعم وصمودهم، بالإضافة الى المصدرين من خلال دفع الاسترداد الضريبي.

وقال الوزيران إن إسرائيل تفرض نظام تحكم وسيطرة على مدخلات الاقتصاد الفلسطيني، وتحاول افتعال الأزمات للضغط على الحكومة، للحد من تطبيق استراتيجيتها في الانفكاك التدريجي عن الاقتصاد الإسرائيلي.

وأضافا «إننا ماضون في تطوير اقتصادنا، وتحقيق رؤيتنا من خلال توسيع القاعدة الإنتاجية، وتشجيع الاستيراد المباشر، وتطوير المنتج الوطني، وتنويع الأسواق الدولية أمام المنتجات الوطنية».

وكان وزير الدفاع الإسرائيلي نفتالي بينت أصدر قرارا بمنع تصدير المنتجات الزراعية الفلسطينية إلى الأسواق الإسرائيلية اعتبارا من الثاني من فبراير الجاري بدعوى الرد على القرار الفلسطيني بوقف استيراد العجول عبر إسرائيل.

وردا على ذلك، قررت الحكومة الفلسطينية منع إدخال الخضار والفواكه والعصائر والمياه المعدنية والغازية الإسرائيلية إلى الأسواق الفلسطينية.

وفاة فتى متاثراً بجروحه جراء اشتباكات بالضفة

رام الله - (الأراضي الفلسطينية) - (أ ف ب) - توفي فتى فلسطيني متأثراً بجروح أصيب بها نتيجة اشتباك مسلح مع قوى الأمن الفلسطينية في بلدة قباطية شمال الضفة الغربية المحتلة، وفق ما أعلنت وزارة الصحة الفلسطينية أمس.

وقالت الوزارة إن «الشاب صلاح زكارنة (١٧ عاما) توفي متأثرا بجراحه بعد إصابته الليلة قبل الماضية، في اشتباكات مسلحة بين قوى الأمن ومسلحين في بلدة قباطية قرب جنين». وقال مصدر أمني أن زكارنة أصيب برصاصة في الصدر.

وقال محافظ جنين اكرم الرجوب للاذاعات والتلفزيونات المحلية «وردتنا مساء (الثلاثاء) معلومات حول الإفراج عن أسير من سجون الاحتلال وأنه سيجري هناك عرض عسكري مخالف للقانون، وكانت هناك مناشدة من كل الأهالي في قباطية بضرورة وضع حد لحالات إطلاق النار العبثية».

جيش الاحتلال يزعم تعرضه لنيران قناصة ويصيب فلسطينيا

رام الله - (عمان)

زعم جيش الاحتلال أمس تعرض قواته لنيران قناصة شرق محافظة خان يونس جنوبي قطاع غزة، فيما أصابت قواته مواطنًا فلسطينيا بالرصاص شرقي خزاعة شرقي المحافظة .

وقال جيش الاحتلال في بيان له إن قواته رصدت «خلية قنص تابعة للجهاد الإسلامي» أطلقت النار من خان يونس باتجاه جنوده داخل السياج الأمني، دون إصابات .

وأضاف «ردًا على ذلك أغارت قواتنا على خلية القنص لإزالة التهديد».

أما مصادر محلية فأفادت بإصابة مواطن بجراح متوسطة عقب إطلاق قوات الاحتلال النار صوب مجموعة مواطنين شرقي خزاعة .

وأشارت المصادر إلى أن قوات الاحتلال أطلقت النار بشكل مُكثف تجاه الأراضي الزراعية ونقطة رصد لسرايا القدس شرقي البلدة؛ ما أدى لإصابة مواطن في المكان .

ونقلت عن مصدر طبي في المُستشفى الأوروبي بالمحافظة تأكيده وصول شاب مُصابًا بعيار ناري في القدم وشظية في الصدر؛ ووصف حالته بالمتوسطة .

واشنطن تدعو بغداد إلى وضع حد للممارسات ضد المتظاهرين

عبدالمهدي يحذر من خطر «تسويف» تشكيل الحكومة

بغداد - عُمان - جبار الربيعي - أ ف ب

وجه رئيس مجلس الوزراء العراقي المستقيل عادل عبد المهدي، امس، رسالة إلى مجلس النواب دعا فيها إلى تسهيل مهمة رئيس الوزراء المكلف محمد توفيق علاوي وتجاوز «العقبات الجدية والمصطنعة» أمامه، محذرا من خطر الدخول في فراغ جديد بسبب «تسويف» تشكيل الحكومة، أبلغ البرلمان بعدم استمراره بتحمل المسؤوليات بعد الثاني من مارس المقبل.

وقال عبد المهدي في رسالته التي اطلعت عليها (عمان): «قدمت استقالتي في ٢٩ / ١١ / ٢٠١٩ وتم قبولها من قبل مجلس النواب، وها نحن في منتصف فبراير ٢٠٢٠، أي بعد شهرين ونصف، ولم تشكل حكومة جديدة. كان من المفترض دستورياً تكليف مرشح جديد خلال ١٥ يوماً من تاريخ الاستقالة. تأخرنا عن الموعد كثيراً ولم يتم التكليف سوى في بداية فبراير عندما كُلف محمد توفيق علاوي، مما يبين أزمة العملية السياسية، بل أزمة القوى والمؤسسات الدستورية المناط بها هذا الأمر».

وأضاف عبد المهدي: «تفاءلنا بالتكليف ونبذل قصارى جهدنا لدعمه ومساندته للنجاح في مساعيه، بما في ذلك هذه الرسالة المفتوحة ومضامينها التي أبلغناها إلى القادة السياسيين، ونحن نعلم بالصعوبات الجمة التي يواجهها الجميع. فالمهلة الدستورية المحددة بـ٣٠ يوماً لمنح ثقة مجلس النواب إلى أعضاء الحكومة الجديدة ومنهاجها الوزاري تنتهي في ٢ مارس ٢٠٢٠. لذلك أتوجه بهذه الرسالة قبل انتهاء المهلة الدستورية إلى إخواني وأخواتي من نواب الشعب للتحذير من خطر الدخول في فراغ جديد بسبب تسويف تشكيل الحكومة الجديدة، بدل الإسراع بتشكيلها ليتسنى لها القيام بمهامها المسندة اليها ومنها إجراء الانتخابات المبكرة في اقرب فرصة ممكنة».

ودعا عبد المهدي، «الكتل السياسية ومجلس النواب والرأي العام والمؤثرين على صناعة القرار في بلادنا إلى المضي قدماً في تسهيل مهمة علاوي على تشكيل حكومته وتجاوز العقبات الجدية والمصطنعة من أمامه. لأن عدم النجاح في تحقيق ذلك وعدم توصل القوى السياسية لحل حاسم في هذا الملف بعد ٣ أشهر تقريباً من استقالة الحكومة قد يعرض البلاد لأزمة اخطر».

وتابع رئيس الوزراء المستقيل: «سيكون من غير الصحيح وغير المناسب الاستمرار بتحملي المسؤوليات بعد تاريخ ٢ مارس ٢٠٢٠، ولن أجد أمامي سوى اللجوء إلى الحلول المنصوص عليها في الدستور او النظام الداخلي لمجلس الوزراء. وهدفي من ذلك كله المساعدة على إنجاح الحكومة القادمة ووقف الخروقات الدستورية التي تعمل بالضد من مصلحة البلاد ونظامها الديمقراطي الدستوري».

وكشف مصدر سياسي،امس، عن احتمالية تأخير إعلان تشكيل الحكومة الجديدة بسبب وجود انقسام بين بعض القوى السياسية.

وقال المصدر إن «القوى السياسية عقدت يوم امس الاول اجتماعا للخروج بموقف نهائي من حكومة رئيس الوزراء المكلف محمد علاوي»، مبينا أن «الاجتماع لم يتوصل إلى اتفاق نهائي».

وأضاف أن «الكرد يصرون على تسمية وزرائهم، مع استمرار الانقسام في موقف القوى السنية»، مشيرا إلى أن «هذه الخلافات قد تؤخر الإعلان عن تشكيلة الحكومة الجديدة حتى مطلع الأسبوع المقبل».

وأكد الأمين العام لحزب الجماهير الوطنية النائب أحمد عبدالله عبد الجبوري «ابو مازن»، في وقت سابق، أن آلية ترشيح رئيس الوزراء محمد علاوي أثبتت فشلها، فيما أشار إلى انه لن يشارك بالحكومة ولا يصوت لها.

فيما اعلن النائب رياض التميمي، عن سحب دعمه لحكومة رئيس الوزراء المكلف محمد علاوي، مبينا «اننا لا نعرف كيف تم تشكيل هذه الحكومة».

بدورها دعت الولايات المتحدة الأمريكية، الحكومة العراقية إلى وضع حد «للممارسات الإجرامية» ضد المتظاهرين السلميين، فيما جددت على الالتزام بالعلاقات بين البلدين.

وقالت السفارة الأمريكية ببغداد في بيان: إن «مساعد وزير الخارجية الأمريكي لشؤون الشرق الأدنى ديفيد شينكر أجرى زيارة إلى بغداد في ١٨فبراير لبحث العلاقات بين الولايات المتحدة والعراق»، مبينة انه «في معرض لقاءاته مع كل من رئيس الوزراء عادل عبد المهدي ورئيس الجمهورية برهم صالح ورئيس مجلس النواب محمد الحلبوسي، سلّط شينكر الضوء على أهمية العلاقة بين الولايات المتحدة والعراق والتعاون المستمر لدعم عراقٍ مزدهر ومستقر وديمقراطي».

وندد مساعد وزير الخارجية شينكر «بالهجمات المستمرة ضد المتظاهرين السلميين الذين يمارسون حقهم الديمقراطي في حرية التعبير بما في ذلك مطالباتهم بالإصلاح السياسي والاقتصادي»، داعيا الحكومة العراقية إلى وضع حد لهذه الممارسات الإجرامية وتقديم الجناة إلى العدالة».

وأعرب مساعد وزير الخارجية عن دعمه «للحق الديمقراطي الأساسي للمواطنين العراقيين في حرية التجمع السلمي والتعبير»، مجددا التأكيد «على احترام الولايات المتحدة للدور المُهم والدائم الذي تؤديه المرجعية في العراق».

وشدد «على شراكة الولايات المتحدة القوية مع قوات الأمن العراقية التي تصون وتُعزز سيادة العراق وتساعد في تحقيق هدفنا المُشترك ألا وهو هزيمة المنظمات المُتطرفة مثل داعش».

إلى ذلك، خرجت مئات النساء أمس في تظاهرة نسوية هي الأولى في مدينة النجف، جنوب بغداد، للدفاع عن دورهن وتأكيد حقوقهن بالمشاركة في الاحتجاجات المناهضة للحكومة المطالبة بإصلاحات سياسية شاملة.

وسارت التظاهرة التي شاركت فيها أستاذات جامعيات وطالبات وربات بيوت، على طريق يمتد حوالي كيلومتر، وصولا إلى ساحة الاحتجاج الرئيسية قرب مبنى مجلس محافظة النجف.

وحمل المتظاهرات لافتات كتب على إحداها «ولدت عراقية لأصبح ثائرة» و«لا صوت يعلو فوق صوت النساء « كما تعالت هتافات بينها «لا أمريكا ولا إيران بغداد هي العنوان».

وقالت الأستاذة الجامعية ندى قاسم «نحن أحرار لم نخرج بفتوى ولن نتراجع بقرار».

وأضافت المرأة الخمسينية وهي تحمل علم العراق «جئت لأسترد الوطن الضائع الذي خربته الأحزاب والمحاصصة المقيتة ولأسترد الحقوق المسروقة وأطالب بدولة مدنية تحترم الإنسان».

بدورها، قالت متظاهرة عمرها ٢٢ عاما واكتفت بذكر اسمها الأول صبا، لفرانس برس، «في البداية خرجنا لإسقاط النظام، (لكن) هذه التظاهرة نسوية لأنهم مسوا شرفنا». وتابعت: «نريد أن نثبت باننا خرجنا من أجل الوطن وليست لنا غاية أخرى».

في غضون ذلك، أعلنت قيادة عمليات البصرة أمس، إطلاق سراح جميع المتظاهرين الموقوفين في المحافظة (٥٥٠ كلم جنوب بغداد).

وقالت قيادة العمليات: إن «جميع الموقوفين تمّ إطلاق سراحهم بأوامر قضائية أو بأوامر من قائد العمليات».

وأكد «عدم وجود أي معتقل أو موقوف (حاليا) من المتظاهرين السلميين في محافظة البصرة».

■ عراقيات في مظاهرة مناهضة للحكومة بالنجف.

(أ ف ب)

نجاة وزير الدفاع اليمني من محاولة اغتيال بمأرب

اتفاق بين «القوات المشتركة» و«أنصار الله» للتهدئة في الحديدة

صنعاء- «عُمان»- جمال مجاهد

عقد ممثّلو ضباط الارتباط من طرف القوات المشتركة «الموالية للشرعية» وطرف قوات «أنصار الله» في محافظة الحديدة (غرب اليمن) أمس اتفاقاً للتهدئة من سبع بنود، بحضور نائبة رئيس بعثة الأمم المتحدة لدعم اتفاق الحديدة (أونمها) دانييلا كروسلاك.

وزارت كروسلاك نقطة الارتباط الأولى بـ «الخامري» والتقت بضباط الارتباط من الطرفين لمناقشة آلية التهدئة التي لم يتم الالتزام بها منذ سريان الهدنة الأممية في ديسمبر عام ٢٠١٨، وسرعة نشر مراقبين أمميين إلى جانب ضباط الارتباط للطرفين في النقاط الخمس.

وتضمّن الاتفاق الذي اطّلعت عليه «عمان»، «وقف الأعمال العسكرية في جميع أنواعها بمديرية حيس، ووقف الاعتداءات على نقاط الرقابة وإبقاء نقاط الرقابة في نقاط التماس مسرح لعمليات ضباط الارتباط فقط، واعتبار أي قصف صاروخي أو مدفعي من كلا الطرفين انتهاك للهدنة ويعتبر مؤشّر للتصعيد العسكري من قادة الطرف المعتدي».

كما شمل الاتفاق: «عند أي تسلّل أو تجمّعات مشبوهة من أي طرف يمنع الضرب إلا بعد إبلاغ ضباط الارتباط في غرفة العمليات الثلاثية في سفينة الأمم المتحدة ومراعاة الوقت حتى إيصال البلاغ إلى مختلف الأطراف خلال مدّة أقصاها ١٥ دقيقة في حالة عدم التعاون والسيطرة على قواته يتم التعامل مع الهدف دون أي عذر لطرف المعتدي، ويمنع أي تحليق للطيران بأنواعه وإيقاف الغارات الجوية، والالتزام بوقف إطلاق النار في كل جبهات ومديريات الحديدة، ودعوة بعثة الأمم المتحدة لسرعة نشر مراقبين ضمن نقاط الرقابة الخمس إلى جانب ضباط ارتباط الطرفين».

في السياق، حذّر مبعوث الأمين العام للأمم المتحدة إلى اليمن، مارتن جريفيث، في إحاطة أمام مجلس الأمن الدولي، الليلة قبل الماضية، من «أننا اليوم نشهد في اليمن ما كنّا نخشى حدوثه منذ فترة طويلة»، معدّداً مظاهر التصعيد العسكري من الجانبين اليمنيين، و«تزايد التقارير عن تصاعد الغارات والهجمات الجوية عبر الحدود، بشكل كبير».

ونقل المبعوث الخاص للأمم المتحدة إلى اليمن أنه وخلال الشهر الماضي، «أعلن الجانبان عن أهداف عسكرية موسّعة» حيث وقعت معظم المعارك العنيفة في منطقة نهم ومحافظات الجوف ومأرب وصعدة.

وقال جريفيث إن «الخطوط الأمامية التي ظلّت هادئة لعدّة أشهر«تشهد الآن حالة من التصعيد، إذ «تزايدت تقارير الغارات والهجمات الجوية عبر الحدود بشكل كبير».

وأضاف أن التصعيد الأخير في القتال بين الأطراف المتحاربة في اليمن يتناقض مع رغبتها المعلنة في إنهاء النزاع، الذي دام ما يقرب من خمس سنوات.

وأعرب المسؤول الأممي عن الأسى إزاء تقارير حديثة تفيد بعشرات الإصابات في صفوف المدنيين وبتشريد العائلات وبأضرار لحقت بالمدارس والمستشفيات، مضيفاً أن «النساء والأطفال تعرّضوا للأذى أكثر من غيرهم» في عدّة هجمات، وأن الصحفيين والناشطين المدنيين ظلّوا يتعرّضون لضغوط وقيود شديدة، في هذه الأوقات.

وقال المبعوث الخاص إلى اليمن إنه وبالرغم من إحاطته للمجلس عدّة مرّات بشأن علامات الأمل والزخم نحو السلام، لكن الجميع «يدرك أن تجدّد العنف يمكن أن يعكس المكاسب التي تحقّقت، ويجعل السلام أكثر صعوبة ويؤدّي إلى عواقب إنسانية أشد على السكان».

وتناول المسؤول الأممي في إحاطته أيضاً احتمالات التصعيد التي قد تهدّد التقدّم المحرز في منطقة الحديدة، رغم توصّل الطرفين إلى اتفاق بخصوصها في ديسمبر ٢٠١٨ لتجنّب العمليات العسكرية في المدينة وضمان مرور البضائع الإنسانية والتجارية عبر الموانئ.

وقال إن التصعيد على الجبهات الأخرى أدّى إلى مزيد من التقلّب في الأوضاع بالحديدة، لكن لم يكن له تأثير كبير على الوضع العسكري العام، مؤكداً سعي الأمم المتحدة الحثيث للحفاظ على التعاون بين الطرفين رغم التحديات التشغيلية المستمرّة والقيود المفروضة على حرية التنقّل.

ورغم التحديات التي أبرزها المبعوث الأممي الخاص، غير أنه أشار إلى أن الجانبين أحرزا تقدّماً في بناء الثقة بينهما، مشيراً إلى محادثات الأردن التي انتهت يوم الأحد الماضي حيث توصّلا إلى اتفاق بشأن تبادل الأسرى تمشّياً مع اتفاقية ستوكهولم.

علامة أخرى على الأمل كانت «إطلاق رحلات جوية لنقل المرضى للعلاج في الخارج حيث نقل ٢٨ شخصاً من العاصمة صنعاء، هذا الشهر مع أن آلاف آخرين ما زالوا في الانتظار».

وحسبما أخبر المبعوث الأممي الخاص أعضاء مجلس الأمن، فإن التقدّم على الجبهة الإنسانية مثل العمليات الطبية لنقل المرضى «يشير إلى أن الأطراف في اليمن يمكنها العمل معاً».

لكنّه حذّر بالقول «ما أخشاه هو أن هذه الثقة، وهذه العلاقات، أصبحت هشّة بشكل متزايد».

من جهة ثانية، نجا وزير الدفاع اليمني الفريق الركن محمد علي المقدشي أمس من محاولة اغتيال بعبوّة ناسفة استهدفت سيّارته، أثناء تفقّده جبهات القتال في المشجح وهيلان في مديرية صرواح غرب محافظة مأرب (شرق صنعاء).

وأعلنت مصادر أمنية أن محاولة الاغتيال بعبوّة ناسفة أو لغم أرضي، استهدفت موكب وزير الدفاع الذي نجا من الهجوم، فيما قتل ستة ضباط وجنود من مرافقيه، بينهم الحارس الشخصي له النقيب حمزة علي المقدشي.

■ أتباع أنصار الله خلال تجمع لهم في صنعاء أمس .

رويترز

صالح يطالب بمشاركة مجلس النواب في المسار السياسي

ليبيا: السراج يستبعد استئناف مفاوضات السلام

طرابلس -(وكالات): قال فائز السراج رئيس الحكومة الليبية المعترف بها دوليا أمس: إن الحديث عن استئناف مفاوضات السلام تجاوزته أحداث على الأرض وسط القصف المتواصل من فصائل في الشرق تحاول السيطرة على طرابلس.

وأضاف السراج مخاطبا الصحفيين في ميناء طرابلس الذي قصفته قوات شرق ليبيا (الجيش الوطني الليبي) أمس الأول الثلاثاء أنه يجب أن تكون هناك أولا «رسالة واضحة من كل الأطراف الدولية التي تحاول أن تتحدث معنا».

من جانبه أكد رئيس مجلس النواب الليبي عقيلة صالح على ضرورة مشاركة مجلس النواب في المسار السياسي الذي تعمل عليه الأمم المتحدة والمجتمع الدولي.

وشدد صالح، حسبما أفاد موقع مجلس النواب أمس على المشاركة وفق الثوابت الوطنية لمجلس النواب والشعب الليبي والتي لا يمكن التنازل عنها للوصول إلى دولة المؤسسات والقانون ولعدم التفريط في المكتسبات السياسية والعسكرية التي تحققت في مشروع وطني ينهي الأزمة التي تمر بها ليبيا.

وأوضح صالح، خلال كلمة ألقاها أمس الأول الثلاثاء في افتتاح جلسة مجلس النواب، أن المُشكلة في ليبيا أمنية بالدرجة الأولى.

وحدد صالح الثوابت الوطنية ومشروعه الوطني لإنهاء الأزمة في ليبيا منها «تفكيك الجماعات المسلحة والعصابات وللقيادة العامة صلاحية الضم والدمج وجمع السلاح» ، وأن «القوات المسلحة الليبية هي وحدها الموكل إليها تطهير البلاد من الجماعات المسلحة وحماية الحدود والأهداف الحيوية وضبط الأمن والنظام».

وأوضح أن مجلس النواب هو الجسم التشريعي الوحيد المنتخب في ليبيا ولا يجوز إقحام أجسام أخرى قبل الانتخابات البرلمانية بهدف الترضية على حساب جسم حقيقي يمثل إرادة الليبيين .

وشدد على ضرورة «تشكيل مجلس رئاسي من رئيس ونائبين ممثلاً عن الأقاليم الثلاثة وتشكيل حكومة وحدة وطنية برئيس حكومة ونائبين ممثلة في الأقاليم الثلاثة ويشترط المصادقة عليها من مجلس النواب». في السياق ذكرت وكالة الإعلام الروسية أمس أن وزير الدفاع الروسي سيرجي شويجو اجتمع مع حفتر واتفقا على أن التسوية السياسية هي الخيار الوحيد لليبيا.

إحالة ملفي وزيرين في عهد بوتفليقة إلى المحكمة

الجزائر: آلية لاسترجاع الأموال المحولة إلى الخارج

الجزائر - عُمان - مختار بوروينة- (د ب أ)

أكد وزير الاتصال الناطق الرسمي للحكومة، عمار بلحيمر، أنه سيتم وضع آلية خاصة تحت وصاية وزارة العدل لاسترجاع الأموال المحولة إلى الخارج، وسيشرع فيها بطريقة حازمة ومدروسة، مقرا في الوقت نفسه بأنه «سيكون من الصعب استرجاع كل تلك الأموال».

وذكر، امس، بأن عملية استرجاع الأموال المحولة تخضع لاتفاقية الأمم المتحدة المتعلقة بمكافحة الفساد المصدقة في ٢٠٠٥، ومستوى تطبيق هذه اللائحة يختلف من بلد إلى آخر فهناك من جهة أولى بلدان مثل الولايات المتحدة وإنجلترا وألمانيا التي تكون بشكل عام مستعدة للتعاون من أجل إعادة الأموال المحولة وهناك من جانب آخر بلدان مثل فرنسا حيث تتواجد معظم الأموال الجزائرية كون هذا البلد أكثر تساهلا مع مثل هذه الأموال.

في السياق، تواصل العدالة الجزائرية النظر في ملفات قضايا فساد، وقامت أمس بتأجيل محاكمة عبد الغني هامل المدير العام الأسبق للأمن الوطني رفقة أبنائه وزوجته وابنته ومسؤولين سابقين، برتبة وزيرين وواليين سابق، إلى ١١ مارس المقبل.

من جهة أخرى، أطلقت الحكومة برنامجا تنمويا استعجاليا لتقليص فوارق التنمية بين مناطق الجزائر، سطرت له ٤ أهداف استراتيجية تتمثل في فك العزلة عن السكان بالمناطق الجبلية والمعزولة، وتعميم ربط السكان بالكهرباء والغاز والماء الشروب، وتحسين وتوفير الخدمات المتعلقة بالصحة والتعليم، لاسيما منها توفير وسائل النقل المدرسي وتحسين أداء المطاعم المدرسية، وأخيرا تنويع القدرات الاقتصادية للمناطق المعزولة.

من جانب آخر أحال النائب العام في الجزائر أمس ملفي وزيري الطاقة والأشغال العمومية في عهد الرئيس السابق عبد العزيز بوتفليقة، والمقربين منه ومن محيطه، شكيب خليل وعمار غول،إلى المستشار المحقق لدى المحكمة العليا في إطار معالجة قضايا الفساد». وجاء في بيان للنائب العام أنه «في إطار معالجة قضايا الفساد فقد تم استلام ملفين صدر فيهما أمران بعدم الاختصاص الشخصي من مجلس قضاء الجزائر لصالح المحكمة العليا بسبب وجود أشخاص يتمتعون بامتياز التقاضي، وتمت إحالتهما إلى المستشار المحقق بعد أن وجهت للمعنيين العديد من التهم». وقال البيان «تتعلق القضية الأولى بشركة سوناطراك ٢، المتهم فيها وزير الطاقة والمناجم الأسبق خليل شكيب محمد ومن معه أما القضية الأخرى فتتعلق بالطريق السيار شرق-غرب والمتهم فيها وزير الأشغال العمومية الأسبق عمار غول». وتعتبر شركة «سوناطراك» أهم مورد مالي لخزينة الدولة الجزائرية ويفوق تعداد العاملين فيها ١٤٠ ألف عامل.

طهران تدافع عن قرار استبعاد مرشحين من الانتخابات

بومبيو: مستعدون للحوار مع إيران «في أي وقت» والضغوط تستمر

طهران-أديس أبابا-(وكالات): قال وزير الخارجية الأمريكي مايك بومبيو أمس إن واشنطن مستعدة لإجراء حوار مع إيران «في أي وقت» لكن على طهران أن تغير تصرفاتها بشكل «جوهري» وإن حملة الضغوط القصوى عليها ستستمر.

وأضاف بومبيو في تصريحات للصحفيين في العاصمة الإثيوبية أديس أبابا قبيل التوجه إلى السعودية «لسنا متعجلين، حملة الضغوط مستمرة. إنها ليست حملة ضغوط اقتصادية فقط... وإنما فرض عزلة من خلال الدبلوماسية أيضا».

على صعيد آخر دافع مجلس صيانة الدستور في إيران أمس عن قراره إقصاء آلاف المرشحين للانتخابات التشريعية المقررة بعد يومين معتبرا أنه يتماشى مع القانون فيما تقترب حملة انتخابية باهتة من نهايتها.

ومن المتوقع أن يسجل المحافظون نتائج قوية في انتخابات الجمعة التي تأتي بعد أشهر من تفاقم التوتر بين إيران والولايات المتحدة، خصمها اللدود منذ عقود.

وقد تأتي مكاسبهم على حساب مؤيدي الرئيس حسن روحاني، المعتدل الذي أعيد انتخابه في ٢٠١٧ على وعود بمنح مزيد من الحريات الفردية والاجتماعية، وضمانات للإيرانيين بأنهم سوف يستفيدون من التعاون مع الغرب.

لكن العديد من الناس يشعرون بأن تدهور الوضع الاقتصادي يعيق حياتهم، خصوصاً بعد العقوبات الأمريكية التي أعادت فرضها إدارة الرئيس الأمريكي دونالد ترامب في أعقاب انسحابها من الاتفاق النووي الإيراني عام ٢٠١٨.

وتنتهي الحملة الانتخابية التي استمرت أسبوعا ورفعت فيها ملصقات وشهدت بعض التجمعات المحدودة أمس، قبل يوم صمت انتخابي عشية يوم الاقتراع.

وتم استبعاد آلاف الطامحين ومعظمهم من المعتدلين والإصلاحيين، من الترشح من جانب مجلس صيانة الدستور، الهيئة النافذة التي تدقق في ملفات المرشحين للانتخابات في إيران.

لكن المجلس قال إنه يلتزم«الحياد» في تعاطيه مع جميع الأطراف السياسية وتصرف وفقا للقانون عندما استبعد المرشحين.

وقال المتحدّث باسم المجلس عباس علي كدخدائي «يتبع مجلس صيانة الدستور القوانين والأنظمة التي سنّها البرلمان في أوقات مختلفة». أضاف المتحدث في مؤتمر صحفي«هذه المرة، كما فعلنا سابقاً، حاولنا أن نتبع القوانين كما يجب».

وأكد كدخدائي (لم يتبنَ المجلس قط موقفاً سياسياً وهو يتعامل مع كل التيارات السياسية بعيون مغلقة).

وتابع «ما يَحكم عليه هو الأدلة الموجودة في ملفات المرشحين ويتصرف لاحقاً بناء على قانون سنه البرلمان». ويتوقع محللون أن يؤثر إحباط الناخبين في البلد الخاضع لعقوبات اقتصادية سلباً على نسبة المشاركة.

وأعرب سكان طهران الذين تحدثت إليهم فرانس برس قبل الانتخابات عن استيائهم من السياسيين الذين يقولون إنهم أخفقوا في الالتزام بوعودهم أو رفع مستوى المعيشة.

ودعا المرشد الأعلى الإيراني آية الله علي خامنئي إلى مشاركة كثيفة في الانتخابات، واصفاً الأمر بأنه «واجب ديني».

ووجه الرئيس روحاني دعوة مماثلة أمس وقال إن المشاركة في الانتخابات من شأنها أن تعطي إيران «القوة والوحدة» اللازمتين في موقفها ضد الولايات المتحدة.

وقال في تصريحات نقلها التلفزيون عقب اجتماع لحكومته «نذهب إلى الانتخابات لاختيار أفضل الأشخاص للبرلمان، المؤسسة البالغة الأهمية».

وفي إشارة إلى العقوبات الأمريكية أضاف «نخضع لعقوبات قاسية وضغوط من الاستكبار العالمي وعلينا كسر هذه العقوبات وتحسين حياة الناس». واعتبر روحاني أنها «عقوبات الإرهاب والطغيان ضد إيران» مؤكدا «لا يستطيع أحد القول أن العقوبات لا تأثير لها وأن على الحكومة أن تبذل مزيداً من الجهود إنها أكاذيب، إنها تدعم أمريكا». وقال مجلس صيانة الدستور إنه يتوقع أن تبلغ نسبة المشاركة ٥٠ في المائة على الأقل.

وصرح المتحدث باسمه عباس علي كدخدائي (نتوقع أن تكون نسبة المشاركة في الانتخابات المقبلة قوية، ومعدل نسبة المشاركة لم يكن قط دون ٥٠٪، وسنشهد في هذه الانتخابات أيضاً نسبة ٥٠ في المائة).

من جانبها ذكرت وسائل إعلام رسمية نقلا عن وزيرين إيرانيين أن الصندوق الأسود لطائرة الركاب الأوكرانية التي أسقطت عن طريق الخطأ في إيران في الشهر الماضي تعرض لأضرار لكن طهران لن تسلمه لبلد آخر على الرغم من الضغوط للحصول عليه.

وقال رئيس الوزراء الكندي جاستين ترودو الأسبوع الماضي إنه «حث» وزير الخارجية الإيراني محمد جواد ظريف على ضرورة إجراء تحقيق كامل ومستقل بشأن إسقاط الطائرة.وقال ظريف «نملك حق قراءة بيانات الصندوق الأسود بأنفسنا، نملك حق المشاركة في أي فحص للصندوق الأسود».

وأضاف «إذا كان يقترح أن نعطي الصندوق الأسود للآخرين لقراءة بياناته بدلا منا فهذا أمر لن نفعله قطعا».

وقال وزير الدفاع الإيراني أمير حاتمي إن صندوق تسجيل بيانات الرحلة «تعرض لضرر ملحوظ وطلبنا من قطاع الصناعات الدفاعية المساعدة في إعادة تركيبه». وتابع «يتعين إصلاح الصندوق الأسود أولا ثم قراءة بياناته». وذكر ظريف أن إيران تتناقش مع بلدان أخرى خاصة أوكرانيا بشأن التحقيق.

■ ملصقات الحملة الانتخابية في يومها الأخير

أ ف ب

موسكو تطلب اجتماعا طارئا للأمم المتحدة بشأن تلاعب واشنطن في إصدار تأشيرات للدبلوماسيين

موسكو -ميامي-(أ ف ب) -(د ب أ): طلبت روسيا عقد اجتماع طارئ للأمم المتحدة مطلع الأسبوع المقبل، لمناقشة موضوع تلاعب وتحكم واشنطن بمنح التأشيرات للدبلوماسيين والمسؤولين الأجانب المتوجهين لمقر المنظمة الدولية بنيويورك.ونقل موقع «روسيا اليوم» عن الممثل الدائم لروسيا لدى المنظمة العالمية، فاسيلي نيبينزيا، القول :«طلبنا عقد اجتماع عاجل للجنة العلاقات العامة مع الدولة المضيفة، وسيعقد هذا الاجتماع في مطلع الأسبوع المقبل، وسنطلب من الأمين العام للأمم المتحدة أن يحضر ويبلغنا بما يحدث في مسألة حل الوضع الفظيع مع قضايا التأشيرات للمندوبين الرسميين، وخاصة لرؤساء الوفود خلال جلسات الأمم المتحدة».

وكانت الأمم المتحدة قد أعلنت في وقت سابق أن الولايات المتحدة لم تصدر تأشيرة في الوقت المحدد لرئيس الوفد الروسي إلى جلسة لجنة نزع السلاح، رئيس قسم قضايا نزع السلاح بوزارة الخارجية الروسية، قسطنطين فورونتسوف، وهذا ما تسبب في تأجيل اجتماع اللجنة لمدة عشرة أيام.

وكانت الجمعية العامة للأمم المتحدة تبنت في ديسمبر الماضي قرارا يدعو الجانب الأمريكي إلى التوقف عن التلاعب بإصدار أو تأخير منح تأشيرات لدبلوماسيي عدد من الدول، بما في ذلك روسيا وإيران وفنزويلا.

من جانبها أوقفت الولايات المتحدة مواطنا مكسيكيا في ميامي بتهمة «التجسس على مصدر في الحكومة الأمريكية» لصالح روسيا، على ما أعلنت وزارة العدل الأمريكية أمس الأول.

وأوضحت الوزارة في بيان أن هكتور أليخاندرو كابريرا فوينتيس المكسيكي المقيم في سنغافورة، متهم بالتآمر وبـ«التحرك داخل الولايات المتحدة لحساب حكومة أجنبية».

وأورد البيان نقلا عن وثائق قضائية أن مسؤولا في الحكومة الروسية قام العام الماضي بـ«تجنيد» فوينتس وأعطاه تعليمات باستئجار مقر محدد في منطقة دايد بميامي بدون استخدام اسمه الحقيقي. وتابع البيان أن فوينتيس زار موسكو فبراير الحالي وأبلغ المسؤول في الحكومة الروسية بالترتيبات التي اتخذها.

وبحسب وزارة العدل، فإن المسؤول الروسي قام خلال زيارة لاحقة لفوينتيس الشهر الحالي بـ«تزويده بوصف مادي لسيارة مصدر في الحكومة الأمريكية وطلب منه رصد موقع السيارة والحصول على رقم تسجيل سيارة المصدر وتدوين الموقع الفعلي لسيارة المصدر».

وقصد فوينتيس ميامي الأسبوع الماضي قادما من مكسيكو وتوجه إلى مقر إقامة المصدر المستهدف في الحكومة الأمريكية حيث أوقفه حارس الأمن، لكن رفيقه تمكن من تصوير لوحة تسجيل سيارة المصدر، وفقا لوثائق المحكمة. وحين حاول فوينتيس ورفيقه مغادرة ميامي إلى مكسيكو الأحد الماضي عثرت الجمارك الأمريكية على الصورة في هاتفيهما الجوالين.

وتابع بيان وزارة العدل أنه «استنادا إلى وثائق المحكمة، فإن الرسائل النصية على هاتف فوينتيس تظهر أن المسؤول الروسي هو الذي دعا إلى اللقاءات وتولى عقدها»، بدون أن يورد أي تفاصيل إضافية حول المصدر الأمريكي المستهدف. وسيمثل فوينتيس أمام المحكمة في جلسة تمهيدية الجمعة على أن يتلى عليه البيان الاتهامي في ٣ مارس المقبل.

أزمة سياسية تلوح بالأفق في أفغانستان بعد نتائج الانتخابات

كابول-برلين- (د ب أ): يبدو أن أفغانستان تتجه نحو أزمة سياسية جديدة في أعقاب إعلان النتائج النهائية للانتخابات الرئاسية التي جرت العام الماضي، حيث رفضها سياسيون من ذوي النفوذ بشكل صريح. وبعد أكثر من أربعة أشهر من التأجيل ، أعلنت لجنة الانتخابات المستقلة الأفغانية أمس الأول أن الرئيس الحالي أشرف غني حصل على ٥٠ر٦٤ في المائة من الأصوات في الانتخابات التي جرت في سبتمبر الماضي. ورفض منافسه الرئيسي، عبد الله عبد الله النتائج وأعلن أنه سيشكل حكومة «شاملة». وأعلن الجنرال دوستم، الذي كان حليف غني في السابق، والذي يؤيد أيضا عبد الله أمس أمام آلاف من أنصاره في إقليم جوزجان شمال افغانستان أنه يؤيد خطة عبد الله لتشكيل حكومة شاملة. ورفض أيضا النتائج. وأضاف دوستم أن الحكومة الأفغانية ستمثل جميع أعراق أفغانستان، داعيا الشعب إلى التخلص من الخوف والخروج إلى الشوارع والاحتفال بفوز عبد الله.

وكان الرئيس الأفغاني أشرف غني قد احتفل أمس الأول بالإعلان عن النتائج النهائية للانتخابات الرئاسية.وفي كلمة متلفزة ، أهدى غني فوزه بالانتخابات للشعب وللجمهورية وتعهد بتحقيق السلام في بلاده التي مزقتها الحرب.

على صعيد آخر قرر مجلس الوزراء الألماني في جلسته الأسبوعية أمس تمديد مهمة الجيش الألماني في أفغانستان لمدة ١٢ شهرا أخرى حتى نهاية مارس ٢٠٢١ . ولا يزال القرار في حاجة إلى موافقة البرلمان على تمديد مساهمة ألمانيا في مهمة حلف شمال الأطلسي (ناتو) التي تحمل اسم «الدعم الحازم»، وتضم ما يصل إلى ١٣٠٠ جندي. وجاء في وثيقة لمجلس الوزراء أن «جهود السنوات الأخيرة فتحت الطريق أمام الدخول في محادثات سلام أفغانية داخلية حتى ولو كانت هشة». وتتواصل المحادثات بين الولايات المتحدة وحركة طالبان لتمهيد الطريق أمام حل سلمي للصراع المستمر منذ فترة طويلة.

وأشارت وزيرة الدفاع الألمانية انيجريت كرامب-كارنباور وزميلها وزير الخارجية هايكو ماس إلى أن مستوى العنف في أفغانستان لا يزال مرتفعا.

مقتل ٣ مسلحين في اشتباك بالجزء الهندي من كشمير

سرينجار (كمشير)-(د ب ا): أعلنت الشرطة الهندية أمس أن ثلاثة متمردين بينهم زعيم بارز، قتلوا في اشتباك مع القوات الأمنية في الجزء الذي يخضع لسيطرة الهند من كشمير.

وكان فريق مشترك من قوات الجيش والشرطة قد شن عملية بحث في منطقة بولاواما عقب ورود معلومات استخباراتية بشأن تواجد للمسلحين في المنطقة.

وبدأ الاشتباك عقب أن فتح المتمردون النار على أحد أفراد الفريق، مما دفعهم للتصدي لهم، وذلك بحسب ما قاله أحد رجال الشرطة المحلية، رفض كشف اسمه. وأضاف أن المسلحين الذين تم قتلهم ينتمون لجماعة حزب المجاهدين المسلحين التي تنشط في كشمير.

وأوضح أن أحد المسلحين هو جيهانجير رفيق واني، القائد الإقليمي بالجماعة، مضيفا أنه لم تقع إصابات في صفوف القوات الأمنية.

وجرى مصادرة أسلحة وذخيرة وقنابل يدوية من موقع الاشتباك.

ويشار إلى أن ولاية جامو وكشمير تشهد إجراءات أمنية مشددة منذ إلغاء الوضع الحاص بها في أغسطس العام الماضي.

ويشهد الجزء الذي يخضع لسيطرة كشمير من الهند تمردا انفصاليا منذ الثمانينات، أودى بحياة عشرات الآلاف .

وتتهم الهند جارتها باكستان بدعم مسلحي كشمير، وهو ما تنفيه إسلام آباد، وتصف المسلحين بالمقاتلين من أجل الحرية.

مجلس الشؤون الادارية للقضاء
المحكمة الابتدائية بصحار
أمانة سر المحكمة

إعلان قضائي

تعلن أمانة سر المحكمة الابتدائية بصحار أن المدعي/ صالح بن أحمد بن إسماعيل القاسمي بصفته أحد ورثة/ أحمد بن إسماعيل بن علي القاسمي قد أقام أمامها الدعوى المدنية الفردية رقم: ٢٠١٩/١٢٠٨/٧٨١ ضد المدعى عليهم/ ورثة سليمان بن علي بن عبدالله العجمي يطلب فيها:

١- إلزام المدعى عليهم بإزالة الردم عن النخيل وبحضورنا واستبدال كل نخلة قاموا بقلعها يتم استبدالها من نصيبهم في النخيل والمطالبة بالاستعجال في قسمة النخيل والماء.

٢- إلزام المدعى عليهم بدفع رسوم الدعوى قدرها (٣٠ ر.ع) والمصاريف وقدرها (٤ ر.ع).

وقد تعذر اعلان المدعى عليهم بالطرق العادية وهذا النشر يعتبر اعلانا لهم بالدعوى وتحديد جلسة ٢٠٢٠/٣/١م الساعة التاسعة صباحا بمقر المحكمة الكائن بولاية صحار / مويلح/ مجمع المحاكم بالقرب من مستشفى صحار المرجعي موعدا لسماعها عملا بنص المادة (١١) من قانون الاجراءات المدنية والتجارية الصادر بالمرسوم السلطاني رقم (٢٠٠٢/٢٩م) وعلى (المدعى عليهم) الحضور شخصيا أو وكيلهم المفوض بالوكالة مصدقة حسب الأصول في الموعد والمكان المحددين أعلاه والرد على طلبات المدعي علما أن الإعلان ينتج أثره من تاريخ النشر .

أمانة سر المحكمة

مجلس الشؤون الادارية للقضاء
المحكمة الابتدائية بالكامل والوافي
أمانة سر المحكمة

إعلان قضائي

تعلن أمانة سر المحكمة الابتدائية بالكامل والوافي ان المدعي/ إبراهيم بن يوسف بن عيسى الفارسي قد أقام الدعوى المدنية رقم: ٢٠٢٠/١٢٠٨/٢م ضد/ خميس بن راشد بن عبدالله الهاشمي. يطالب المدعى عليه بالتنازل عن الرقم وتعويضه عن أتعابه مبلغا قدره (١٠٠٠ ر.ع) ألف ريال عماني.

وقد تعذر إعلان المدعى عليه المذكور اعلاه لتعذر الوصول اليه وهذا النشر يعتبر إعلانا له بالدعوى وتحديد يوم الاربعاء ٢٠٢٠/٣/١١م الساعة التاسعة صباحا بمقر المحكمة الابتدائية بولاية الكامل والوافي بجانب مكتب والي الكامل والوافي موعدا لسماعها وينتج الاعلان اثره من تاريخ النشر عملا بنص المادة (١١) من قانون الاجراءات المدنية والتجارية الصادر بالمرسوم السلطاني رقم: ٢٠٠٢/٢٩م وعلى المدعى عليه الحضور شخصيا او (وكيله المفوض بالوكالة مصدقة حسب الاصول) في الموعد والمكان المحددين اعلاه والرد على الدعوى.

أمانة سر المحكمة

مجلس الشؤون الادارية للقضاء
المحكمة الابتدائية بالسيب
أمانة سر المحكمة

إعلان حكم لسريان الاستئناف

تعلن أمانة سر المحكمة الابتدائية بالسيب أنه بتاريخ ٢٠٢٠/١/٢٢م صدر حكم في الدعوى التجارية رقم: ٢٠١٩/١٣٠١/١٦٤٧ لصالح/ بنك صحار ش.م.ع.ع ضد/ شمساء بنت سيف بن محمد المسرورية قضى فيها بالآتي: بإلزام المدعى عليها بأن تؤدي للمدعي مبلغا قدره ١٢٦٣٥/٣٠١ ر.ع (اثنا عشر ألفا وستمائة وخمسة وثلاثون ريالا عمانيا وثلاثمائة وبيسة واحدة) وفائدة قدرها ٧٪ من تاريخ رفع الدعوى حتى السداد التام واتعاب محاماة قدرها ١٠٠ ر.ع (مائة ريال عماني) وإلزامها بالمصاريف.

ولما كان المحكوم ضدها أو من ينوب عنها لم تحضر جلسة النطق بالحكم وتعذر إعلانها بالطرق العادية فان هذا يعتبر اعلانا لها بالحكم طبقا للمادتين (١١ ، ٢٠٤) من قانون الإجراءات المدنية والتجارية الصادر بالمرسوم السلطاني رقم ٢٠٠٢/٢٩م.

أمانة سر المحكمة

مجلس الشؤون الادارية للقضاء
المحكمة الابتدائية بالدقم
أمانة سر المحكمة

إعلان قضائي

تعلن أمانة سر المحكمة الابتدائية بالدقم أن المدعي/ بنك عمان العربي قد رفع أمامها الدعوى التجارية رقم: ٢٠١٩/١٣٠١/١٠٤م ضد/ عبدالله بن محمد بن خليفة الجنيبي وطلب فيها الحكم له بالطلبات الآتية:

١- إلزام المدعى عليه بأداء مديونية القرض مبلغ (١١٨٩٦/٩٣١ ر.ع) أحد عشر ألفا وثمانمائة وستة وتسعين ريالا عمانيا و٩٣١ بيسة مع الفائدة بنسبة (٦٪) سنويا من تاريخ رفع الدعوى إلى تمام السداد.

٢- إلزام المدعى عليه بالرسوم والمصاريف ومقابل اتعاب المحاماة مبلغ قدره ١٥٠٠ ر.ع.

وقد تعذر إعلان المدعى عليه لعدم وجود محل إقامة له وهذا النشر يعتبر اعلانا له بالدعوى وتحديد يوم الثلاثاء الموافق ٢٠٢٠/٢/٢٥م الساعة التاسعة صباحا بمقر المحكمة الكائن بولاية الدقم موعدا لسماع الدعوى طبقا للمادة (١١) من قانون الاجراءات المدنية والتجارية الصادر بالمرسوم السلطاني رقم ٢٠٠٢/٢٩م وتعديلاته.

أمانة سر المحكمة

مجلس الشؤون الادارية للقضاء
المحكمة الابتدائية بنزوى
أمانة سر المحكمة

إعلان قضائي

تعلن أمانة سر المحكمة الابتدائية بنزوى أن المدعية/ شركة الثروة الماسية للتجارة أقامت أمامها الدعوى الابتدائية رقم: ٢٠١٩/١٣٠٤/١٧٣م (الدائرة التجارية الفردية) بواسطة مكتب هلال الخروصي للمحاماة والاستشارات القانونية ضد المدعى عليها/ مشاريع الخطوة الحديثة لمالكها صالح بن حبيب بن سعيد اليحيائي تطالب بالحكم لها بالآتي: أولا: إلزام المدعى عليها بأن تؤدي للمدعية مبلغا قدره (٢٧٥٠ ر.ع) ألفان وسبعمائة وخمسون ريالا عمانيا ثانيا: إلزام المدعى عليها بأن تؤدي للمدعية مبلغا قدره (٥٠٠ ر.ع) خمسمائة ريال عماني تعويضا عما فاتها من كسب ولحقها من خسارة ثالثا: إلزام المدعى عليها بالمصاريف ومبلغ (٥٠٠ ر.ع) خمسمائة ريال عماني مقابل اتعاب المحاماة.

وقد تعذر إعلان المدعى عليها بالطرق العادية، وهذا النشر يعتبر اعلانا لها بالدعوى والتي تحدد لسماعها جلسة يوم الثلاثاء الموافق ٢٠٢٠/٣/٣م بمقر المحكمة الابتدائية بنزوى حلة السد علما أن الإعلان ينتج أثره اعتبارا من تاريخ النشر وفقا لنص المادة (١١) من قانون الاجراءات المدنية والتجارية الصادر بالمرسوم السلطاني رقم ٢٠٠٢/٢٩م وتعديلاته .

أمانة سر المحكمة

مجلس الشؤون الادارية للقضاء
المحكمة الابتدائية ببركاء
أمانة سر المحكمة

إعلان قضائي

تعلن أمانة سر المحكمة الابتدائية أن/ الاولى للخدمات اللوجستية أقامت دعوى الايجارات رقم: ٢٠٢٠/١٥٠٣/١٤ ضد/ سراب مسقط العالمية للتجارة والمقاولات ش.م.م للمطالبة بالآتي:

١- إلزام المدعى عليها بإخلاء العقار موضوع التداعي المبين بالصحيفة والعقد خاليا من الشواغل والاشخاص.

٢- إلزام المدعى عليها بسداد الاجرة المتأخرة في ذمتها ابتداء من ٢٠١٩/٨/١ لغاية تاريخ ٢٠١٩/١٢/٣١ مبلغ قدره ٥٠٠٠ ر.ع (خمسة الاف ريال عماني) بواقع أجرة شهرية مقدارها ١٠٠٠ ر.ع (ألف ريال عماني) وما يستجد من أجرة حتى تاريخ الاخلاء.

٣- إلزام المدعى عليها برسوم استهلاكها الكهرباء والماء.

٤- إلزام المدعى عليها بالمصاريف والرسوم ومبلغ ٥٠٠ ر.ع (خمسمائة ريال عماني) مقابل اتعاب المحاماة.

ونظرا لتعذر إعلان المدعى عليها بالطرق العادية يعتبر هذا النشر إعلانا لها بموعد نظر الدعوى في يوم الثلاثاء الموافق ٢٠٢٠/٣/٣م الساعة التاسعة صباحا بمقر المحكمة الكائن بولاية بركاء بالقرب من مركز شرطة بركاء موعدا لسماعها طبقا للمادة (١١) من قانون الإجراءات المدنية والتجارية الصادر بالمرسوم السلطاني رقم ٢٠٠٢/٢٩م وتعديلاته.

أمانة سر المحكمة

مجلس الشؤون الادارية للقضاء
المحكمة الابتدائية بصحار
أمانة سر المحكمة

إعلان قضائي

تعلن أمانة سر المحكمة الابتدائية بصحار أن المدعي/ مبارك بن سيف بن مرشود السبوسي قد أقام أمامها الدعوى المدنية الفردية رقم: (٢٠١٩/١٢٠٨/٤٠٢) ضد المدعى عليه/ بدر بن خميس بن سليمان الصقري يطلب فيها:

- إلزام المدعى عليه بإرجاع (٢٦٨٤,٣٠٤ ر.ع) ألفين وستمائة وثمانين ريالا وثلاثمائة وأربع بيسات.

- إلزام المدعى عليه بمصاريف الدعوى والرسوم ورسوم الوكالة ورسوم الترجمة وأتعاب المحاماة مبلغ (٦٥٥ ر.ع).

وقد تعذر اعلان المدعى عليه بالطرق العادية وهذا النشر يعتبر اعلانا له بالصحيفة وتحديد جلسة ٢٠٢٠/٣/١م الساعة التاسعة صباحا بمقر المحكمة الكائن بولاية صحار / مويلح/ مجمع المحاكم بالقرب من مستشفى صحار المرجعي موعدا لسماعها عملا بنص المادة (١١) من قانون الاجراءات المدنية والتجارية الصادر بالمرسوم السلطاني رقم (٢٠٠٢/٢٩م) وعلى (المدعى عليه) الحضور شخصيا أو وكيله المفوض بالوكالة مصدقة حسب الأصول في الموعد والمكان المحددين أعلاه والرد على طلبات المدعي علما أن الإعلان ينتج أثره من تاريخ النشر .

أمانة سر المحكمة

الصحافة الأمريكية في أسبوع

واشنطن - عمان - أمير نبيل:

تناولت الصحف الأمريكية خلال هذا الأسبوع عددا من القضايا والموضوعات، كان من بينها تراشق التغريدات الذي دار بين الرئيس دونالد ترامب وسلفه باراك أوباما حول من ينسب له تحقيق الانتعاش الاقتصادي بالولايات المتحدة خلال الاحتفال مؤخرا بـ«يوم الرئيس».

كما اهتمت الصحف بتصريحات أدلى بها جون بولتون مستشار الأمن القومي الأمريكي السابق الذي كان يعمل مع ترامب خلال فترة أزمة أوكرانيا التي تسببت في تحقيق المساءلة بغرض عزل ترامب من منصبه، وأبدى بولتون في اللقاء خشيته من إمكانية تعرض مذكراته للرقابة عليها من جانب البيت الأبيض.

وتطرقت الصحف للمبادرة الجديدة التي أعلنها جيف بيزوس، مالك شركة أمازون، لمكافحة التغير المناخي، في وقت تشكك فيه بعض العاملين في الشركة من جدية هذه المبادرة في ظل تعاون أمازون مع شركات أخرى تدمر مناخ الأرض.

ومن جانب آخر، اهتمت الصحف بحضور الرئيس ترامب حفل زفاف أحد مساعديه وهو ستيفن ميللر المسؤول عن السياسات المتشددة بشأن الهجرة في الإدارة الأمريكية على كاتي وولدمان المتحدثة الصحفية بمكتب نائب الرئيس مايك بنس في أحد فنادق ترامب قرب البيت الأبيض.

نيويورك بوست
تراشق بين ترامب وأوباما حول تعافي الاقتصاد من الركود

ذكرت صحيفة نيويورك بوست أن الرئيس الأمريكي دونالد ترامب وسلفه الرئيس باراك أوباما خاضا مشاحنة يوم الاثنين الماضي، الذي كان يوافق عطلة «يوم الرئيس» احتفالا بعيد ميلاد جورج واشنطن أول رئيس للولايات المتحدة، حول مدى استحقاق أي منهما، ترامب أو أوباما، للثناء على ما يشهده الاقتصاد الأمريكي حاليا من توسع.

وقال الرئيس الأمريكي السابق باراك أوباما في تغريدة له على موقع المدونات المصغرة «تويتر» «إنه بعد مرور أحد عشر عاما، حين شهدت الولايات المتحدة أسوأ ركود اقتصادي لم تشهد الولايات المتحدة له مثيلا اليوم، وقعت على قانون للتعافي الاقتصادي، بما مهد السبيل لأكثر من عقد من النمو الاقتصادي وأطول فترة استحداث للوظائف في التاريخ الأمريكي».

لكن حملة انتخاب ترامب لفترة رئاسية ثانية ردوا، في بيان أدلوا به لـ« فوكس نيوز» على ذكره أوباما بأن الاقتصاد لم يزدهر إلا حينما عدل ترامب عن العديد من سياسات أوباما.

وقالت كيلي ماكيناني المتحدثة باسم الحملة إن الرئيس ترامب عكس كل السياسات الفاشلة لسياسات حقبة أوباما الاقتصادية، وبذلك غير اقتصاد أوباما/بايدن المتعثر.

وذكروا أن قوة الاقتصاد الأمريكي، بما في ذلك انخفاض معدل البطالة الذي وصل إلى أدنى مستوى له، هو من أهم إنجازات الرئيس ترامب، وأن أنصار ترامب رأوا أن أوباما كان يسعى لتحويل «يوم الرئيس» إلى الاحتفال بمرور ١١ عاما على حزمة التدابير التي واجه بها أزمة الاقتصاد الأمريكي.

وسخر ترامب من أوباما في تغريدة على تويتر ووجه له سؤالا: هل تقوم اليوم بالتباهي بالتوصل إلى اقتصاد مزدهر؟.

وأضاف أنصار ترامب أن أوباما ونائبه بايدن خططا لأسوأ حالة تعاف اقتصادي في التاريخ الحديث، وعلى النقيض من ذلك، وبالرغم من حالة رفع القيود، وتراجع عائدات الضرائب، والسياسات، فإن الرئيس الأمريكي أنشأ أقوى اقتصاد يتم تسجيله إلى الآن.

وأضافوا أن معدلات البطالة انخفضت إلى مستوى منخفض على نحو قياسي على مدى جيل من الزمن، وهو أقل معدل له على مدى جيل من الزمن أما بالنسبة للأمريكيين السود والمنحدرين من أصول لاتينية وذوي الإعاقة والمحاربين القدماء فهو أقل مستوى له على الإطلاق.

وتم توقيع قانون للتعافي وإعادة الاستثمار للاقتصاد الأمريكي بقيمة ٧٨٧ مليار دولار في فبراير ٢٠٠٩، بعد ١٤ شهرا من بدء أزمة الركود في ديسمبر من عام ٢٠٠٧ وقبل نحو ثمانية أشهر من ارتفاع معدل البطالة إلى أعلى ذروة له وليصل إلى ١٠٪ في أكتوبر من عام ٢٠٠٩. واعتبر مسؤولو أوباما أنه ينسب إليه أن ترشيد الأنفاق وسلسلة إجراءات مساعدة للاقتصاد، جعلته يعود إلى مساره الصحيح بعد الركود الكبير.

وذكروا أنه في عهد أوباما، فإن معدل البطالة كان ينخفض بصورة مستمرة بعد الوصول إلى ارتفاع قدره ١٠٪.

وعلى مدى «يوم الرئيس» رد الديمقراطيون بمدح تغريدة أوباما والتأكيد على أن ترامب يجني ثمار ما قام به سلفه من إنجازات، في حين اتهم الديمقراطيون أوباما بالسعي إلى أن ينسب لنفسه سياسات قام بها ترامب وهو ما ردده ترامب نفسه فيما بعد.

وكان من أطرف التعليقات ما ذكره النائب الجمهوري ستيف سكاليس التي سخر بها من أوباما حين ذكره بتغريدة سابقة له هو شخصيا قال فيها «أنت لم تقم بذلك، شخص آخر عمل على ذلك» وأشار سكاليس إلى أنه ترامب هو الذي حقق هذا الإنجاز، وطالما أن الاقتصاد بحالة جيدة فلا عجب أن أوباما يحاول أن ينسب لنفسه إنجازات ترامب.

■ أوباما

■ ترامب

ذا هيل:
بيزوس يطلق مبادرة بقيمة ١٠ مليارات دولار لمواجهة التغير المناخي

ذكرت صحيفة ذا هيل أن جيف بيزوس مؤسس شركة أمازون أعلن عن إطلاق «صندوق بيزوس للأرض» وهي مبادرة يلتزم فيها بتخصيص ١٠ مليارات دولار لمكافحة ظاهرة التغير المناخي.

وأضافت الصحيفة أن بيزوس، الذي تبلغ ثروته الصافية ١٣٠ مليار دولار، قال في منشور له على انستجرام إن هذا الصندوق سيدعم العلماء والنشطاء والمنظمات غير الحكومية وأي جهود تقدم احتمالات حقيقية للمساعدة في الحفاظ على العالم الطبيعي».

ورغم أنه لم يقدم تفاصيل بشأن نوعية الجهود التي يعتزم وضعها في الأولوية، فإن بيزوس ذكر أنه سيبدأ في تقديم منح من الصندوق خلال فصل الصيف من هذا العام.

وقال بيزوس إن التغير المناخي هو التهديد الأكبر لكوكبنا، وأريد أن أعمل بالتعاون مع آخرين من أجل تضخيم السبل المعروفة ولاستكشاف سبل جديدة لمحاربة الآثار المدمرة للتغير المناخي على كوكبنا الذي نشترك فيه».

وسيقدم صندوق بيزوس للأرض تبرعات، وليست استثمارات تجلب له الربح، كما أن هذا الصندوق يعمل منفصلا عن مؤسسة أمازون التابعة لبيزوس أيضا.

وتأتي مبادرة مالك أمازون بينما يسعى العديد من المشرعين والبيئيين نحو ممارسة المزيد من الضغوط من أجل محاربة ظاهرة الاحتباس الحراري وتدفئة قشرة الكرة الأرضية، كما تأتي بعد عام واجه فيه بيزوس ضغوطا من جانب موظفي أمازون بالالتزام بتخصيص المزيد من الموارد حتى تصبح أمازون أكثر مراعاة للبيئة والاستدامة.

وكان بيزوس قد أعلن في سبتمبر الماضي أن شركة أمازون العملاقة في مجال التجزئة عبر الإنترنت، سوف تلتزم بالحياد الكربوني بحلول عام ٢٠٤٠، وباستخدام وقود غير ناضب بنسبة ١٠٠٪ بحلول عام ٢٠٣٠، وذلك من أجل الوفاء بأهداف اتفاقية باريس المناخية قبل ١٠ سنوات من وقته المحدد.

وفي إطار تعهدها المناخي، ستقوم شركة أمازون باستثمار ١٠٠ مليون دولار في مشروعات لإعادة استنبات غابات على مستوى العالم وستطلب شراء ١٠٠ ألف سيارة كهربائية.

ومن ناحية أخرى، أبدى عدد من العاملين في أمازون، ممن نددوا بتعاون الشركة مع شركات النفط والغاز، وقد أبدى الصحفيون تشككهم في أعقاب إعلان بيزوس.

وذكر بيان أصدرته مجموعة من العاملين في أمازون مهتمين بالبيئة أنه رغم ترحيبهم بمبادرة بيزوس الخيرية، لكن شعوب الأرض يريدون معرفة ما إذا كانت أمازون تسير نحو وقف المساعدة لشركات النفط والغاز على تخريب الأرض بالمزيد من النفط والغاز؟.

كما طالبت المجموعة ذاتها باستفسار من الشركة عن موعد توقفها عن دعم أحد المراكز الفكرية التي تنكر التغير المناخي وتزعم أن أمازون تهدد بفصل العاملين الذين يعلنون مخاوفهم بشأن دور الشركة في مجال النفط والغاز.

■ بيزوس

واشنطن إجزامينار:
بولتون يتهم البيت الأبيض بالرقابة على مذكراته

قالت مجلة واشنطن إجزامينار إن جون بولتون مستشار الأمن القومي السابق اتهم البيت الأبيض بالرقابة في الوقت الذي ظهر فيه لأول مرة منذ تسريب تفاصيل خطرة بشأن أوكرانيا من مسودة مذكراته.

وخلال لقاء مع بولتون في جامعة ديوك وبحضور كبير من المهتمين بمتابعة هذه القضية، أبدى بولتون شكواه من أن ترامب كان حرا في أن يغرد بشأن سياساته لكنه يواجه دعوى قانونية لو أنه تحدث علانية.

غير أن بولتون أعرب عن أمله في أن كتابه لن يتم فرض الرقابة عليه بالرغم من إجراء مراجعة له، ووعد بمزيد من التفاصيل حول فترة عمله مع ترامب، مشيرا إلى أن معرفته باستراتيجية الرئيس ترامب بشأن أوكرانيا كانت مجرد رشات على «الآيس كريم».

وأضاف أن «هذا مجهود لكتابة التاريخ، وقد بذلت فيه ما أستطيع من جهد، وسنرى ما يخرج من الرقابة».

وهي الكلمة التي أثارت اهتمام الحاضرين، والذين بلغ عددهم نحو ١٢٠٠ شخص.

وكان قد ظهر في الشهر الماضي أن بولتون، في مذكراته التي ستنشر في ١٧ مارس المقبل، يزعم أن الرئيس ترامب وجهه بمساعدة حملته للضغط على أوكرانيا للحصول على معلومات مدمرة بشأن منافسيه الانتخابيين.

وأبدى بولتون مخاوفه من الكشف عن المزيد من التفاصيل بشأن تعليمات ترامب له حول قضية أوكرانيا، مخافة وقوعه تحت طائلة القانون بشأن إعادة نشر معلومات سرية خاصة بالبيت الأبيض.

ولفت إلى أنه يذكر بالفعل في مخطوط كتابه بعضا مما ذكره ترامب له، وأضاف «آمل في أن تصبح هذه المعلومات متاحة للناس، وأن «ترامب يغرد بشأن سياساته، لكنني لا يمكنني الحديث عنها، فكم لذلك من خشية؟»

وقد تسببت مخاوف بولتون من احتمال تعرضه لدعوى قضائية من البيت الأبيض في أنه كان يعتذر عن الرد على بعض الأسئلة ، وحين سئل عما إذا اتفق مع توصيف ترامب لمكالمته مع الرئيس الأوكراني فولوديمير زيلينسكي يوم ٢٥ يوليو الماضي، وهي المكالمة التي أدت إلى شكوى من أحد المبلغين بشأن فحوى المكالمة رد بولتون بقوله «سوف تعشق الفصل الرابع عشر من المذكرات» في إشارة إلى أن مضمون الرد على التساؤل وارد في ذلك الفصل.

وخارج مقر الجامعة كان هناك عدد من المتظاهرين الذي كانوا يوزعون منشورات تندد بدعم بولتون لحرب العراق وغيرها من النزاعات التي خاضتها الولايات المتحدة.

وكان بولتون ثالث مستشار للأمن القومي عمل مع ترامب، وقد غادر المنصب في شهر سبتمبر الماضي بعد سلسلة من الخلافات حول السياسات التي اتبعها ترامب بشأن أفغانستان وكوريا الشمالية.

بوليتيكو
ترامب يحضر زفاف مستشاره حول سياسات الهجرة

■ ستيفن ميللر وكاتي وولدمان

قالت صحيفة بوليتيكو إن الرئيس الأمريكي دونالد ترامب حضر حفل زفاف ستيفن ميللر أحد كبار مستشاريه بالبيت الأبيض ومدير السياسات المعنية بالهجرة.

وأقيم الحفل في واحد من فنادق ترامب وهو« فندق ترامب الدولي»، الواقع على بعد مسافة قصيرة من البيت الأبيض، وذكر بيان للبيت الأبيض أن الرئيس توجه إلى فندق ترامب العالمي لحضور حفل زفاف ستيفن ميللر على كاتي وولدمان، المتحدثة الصحفية لنائب الرئيس الأمريكي مايك بنس.

ويعد ميللر هو من المتشددين ضد المهاجرين، كما كتب أكثر من خطاب لترامب، وهو واحد من بين عدد قليل بقي مع ترامب منذ حملته الانتخابية لعام ٢٠١٦.

وتخرج ميللر، ٣٤ سنة، في جامعة ديوك، وقد لعب دورا فعالا في تشكيل سياسات البيت الأبيض بشأن المهاجرين، مثل سياسات «حظر السفر من بعض الدول الإسلامية، وعدم التساهل بشأن مهاجري أمريكا اللاتينية».

كما تعرض للكثير من انتقادات الديمقراطيين بعد تقارير أفادت بأنه كان يدافع عن نظريات ذات صلة بالقوميين البيض.

ومن ناحية أخرى، عملت العروس كاتي وولدمان، ٢٨ سنة، التي تخرجت في جامعة فلوريدا، مع بعض المشرعين الجمهوريين، كما كانت متحدثة باسم وزارة الأمن الداخلي حيث كانت تدافع عن سياسات إدارة ترامب المتشددة تجاه المهاجرين القادمين من أمريكا اللاتينية وذكرت تصريحات أثارت الجدل بشأنها حول المهاجرين.

مجلس الشؤون الادارية للقضاء
المحكمة الابتدائية بالسيب
أمـــانة سـر المحكمة

إعـلان قضائي بطلـب التنفيـذ

بناء على

الحكم رقم	الدائرة	ملف التنفيذ
(٢٠١٩/٧٥٤)	(تنفيذات أخرى)	(٢٠١٩/٩١٠٦/٣٣٢١)
الحق المطالب به (٢٥٠٠ ر.ع) .		

أسماء الأطراف	الصفة	الرقم المدني
محمد بن صالح بن حسن البلوشي	طالب التنفيذ	-
يعقوب بن حميد بن خليفين الهنائي	منفذ ضده	-

ونظرا لتعذر إعلان المنفذ ضده بالطرق العادية، عليه يعتبر هذا النشر إعلانا له متضمنا تكليفه بالوفاء بما هو مطلوب منه أعلاه خلال سبعة أيام من تاريخ هذا النشر عملاً بنص بالمادتين (١١) و (٣٥٦) من قانون الإجراءات المدنية والتجارية.

أمانة سر المحكمة

مجلس الشؤون الادارية للقضاء
المحكمة الابتدائية بنزوى
أمانة سر المحكمة

إعلان قضائي

تعلن أمانة سر المحكمة الابتدائية بنزوى أن المدعي/ طالب بن محمد بن عبدالله الكيومي تقدم بواسطة مكتب سامي الحمادي للمحاماة والاستشارات القانونية بصحيفة إدخال شركة أسواق هدايا زهرة الخليج كخصم مدعى عليها في الدعوى الابتدائية رقم ٢٠١٩/٢٣٠٤/٤١م (الدائرة التجارية الثلاثية) يطالب الحكم له بالآتي:-
أولا: حل وتصفية شركة أسواق هدايا زهرة الخليج (ش.م.م) شركة محدودة المسؤولية خاضعة لقانون الاستثمار الأجنبي والمقيدة بأمانة السجل التجاري برقم (١١٠٢٧٣٢) مع اتخاذ ما يلزم من إجراءات لتصفيتها وفقا للقانون.
ثانيا: إلزام المدعى عليها بالمصاريف والأتعاب.
وقد تعذر إعلان المدعى عليها شركة أسواق هدايا زهرة الخليج بالطرق العادية، وهذا النشر يعتبر إعلانا لها بالدعوى، والتي تحدد لسماعها جلسة يوم الاثنين الموافق ٢٠٢٠/٣/٢م الساعة التاسعة صباحا بمقر المحكمة الابتدائية بنزوى/ حي السد، وهذا الإعلان ينتج أثره اعتبارا من تاريخ النشر وفقا لنص المادة (١١) من قانون الإجراءات المدنية والتجارية الصادر بالمرسوم السلطاني رقم ٢٠٠٢/٢٩ وتعديلاته.

أمانة سر المحكمة

مجلس الشؤون الادارية للقضاء
المحكمة الابتدائية بالرستاق
أمانة سر المحكمة

إعلان قضائي

تعلن أمانة سر المحكمة الابتدائية بالرستاق أن المدعية/ شركة دواجن ظفار قد أقامت الدعوى رقم: ٣٢/ت ث/٢٠١٩ ضد المدعى عليها/ الرحبة للمشاريع المتكاملة ش.م.م طلبت في دعواها الآتي:
أولا: إلزام المدعى عليها بسداد مبلغ (١١٠٧١٤,٢٧٦ ر.ع) مائة وعشرة آلاف وسبعمائة وأربعة عشر ريالا عمانيا ومائتان وست وسبعون بيسة.
ثانيا: إلزام المدعى عليها بالرسوم والمصاريف وأتعاب المحاماة ١٥٠٠ر.ع ألف وخمسمئة ريال عماني.
وحيث تعذر إعلان المدعى عليها بالطرق العادية، فيعتبر هذا النشر إعلانا لها بالدعوى وتحديد جلسة يوم الاثنين الموافق ٢٠٢٠/٣/٩م موعدا لسماعها في الساعة التاسعة صباحا بمقر المحكمة الابتدائية بالرستاق- بمنطقة العراقي عملا بالمادة (١١) من قانون الإجراءات المدنية والتجارية الصادر بالمرسوم السلطاني رقم ٢٠٠٢/٢٩ وتعديلاته.

أمانة سر المحكمة

مجلس الشؤون الادارية للقضاء
المحكمة الابتدائية بمسقط
أمانة سر المحكمة

إعلان حكم

تعلن أمانة سر المحكمة أنه صدر حكم بتاريخ ٢٠٢٠/٢/١٦م في الدعوى التجارية رقم ٢٠١٨/١٣٠١/١٩٨٩ المقامة من/ بنك مسقط ش.م.ع.ع قضى بإلزام المحكوم ضده/ محمد بن راشد بن علي المقبالي بسداد مبلغ وقدره -/٧,٢٢٦ ر.ع (سبعة آلاف ومائتان وستة وعشرون ريالا عمانيا) وإلزامه بالعائد ٥,٥٪ سنويا من تاريخ رفع الدعوى حتى تمام السدادوألزمته بالمصاريف.

ولما كان المحكوم ضده لم يحضر جلسة النطق بالحكم وتعذر إعلانه بالطرق العادية، يعتبر هذا النشر إعلانا له بالحكم طبقا للمادتين (١١، ٢٠٤) من قانون الإجراءات المدنية والتجارية الصادر بالمرسوم السلطاني رقم ٢٠٠٢/٢٩م.

أمانة سر المحكمة

مجلس الشؤون الادارية للقضاء
المحكمة الابتدائية بصحار
أمـــانة سـر المحكمة

إعـلان قضـائي

تعلـن أمانة سـر المحكمة الابتدائية بصحـار أن المدعية/شركة عمان للاستثمـارات والتمويل قد أقامت أمامها الدعوى التجارية الفردية رقم (٢٠١٩/١٣٠٩/٦٠٤م) ضـد المدعى عليها/الرافدين للبيوت الجاهزة تطالب فيها:
بإلزام المدعى عليها بأن تؤدي للمدعية مبلغ (٣٣٩,٦٧٠ ر.ع) ثلاثمائة وتسعة وثلاثين ريالا عمانيا وستمائة وسبعين بيسة والمصاريف.
وقـد تعذر إعلان (المدعى عليها) بالطرق العاديـة ، وهذا النشر يعتبر إعلانـا لهـا بالصحيفة وتحديـد جلسـة ٢٠٢٠/٣/٣م الساعة التاسعة صباحـا بمقر المحكمـة الكائن بولايـة صحار مويلح/مجمـع المحاكم بالقـرب مـن مستشفى صحار المرجعـي موعدا لسماعهـا عملا بنص المادة (١١) من قانون الإجراءات المدنية والتجارية الصادر بالمرسوم السلطانـي رقـم ٢٠٠٢/٢٩م وعلى المدعى عليها الحضـور شخصيا أو وكيلهـا المفوض بوكالـة مصدقة حسـب الأصول في الموعـد والمكان المحددين أعلاه والرد على طلبات المدعية علما أن الاعلان ينتج أثره من تاريخ النشر.

أمانة سر المحكمة

مجلس الشؤون الادارية للقضاء
المحكمة الابتدائية بصحار
أمـــانة سـر المحكمة

إعـلان قضـائي

تعلـن أمانة سـر المحكمة الابتدائية بصحـار أن المدعية/شركة عمان للاستثمـارات والتمويـل قـد أقامت أمامهـا الدعوى التجاريـة الفردية رقـم (٢٠١٩/١٣٠٩/٥٩٧م) ضـد المدعـى عليه/محمد عارف خان - باكستاني تطالب فيها:
بإلـزام المدعـى عليه بأن يـؤدي للمدعية مبلـغ (١٨٦,٩٦٥ ر.ع) مائة وستة وثمانين ريالا وتسعمائة وخمس وستين بيسة والمصاريف.
وقـد تعذر إعلان (المدعـى عليه) بالطرق العادية ، وهـذا النشر يعتبر إعلانـا له بالصحيفـة وتحديد جلسـة ٢٠٢٠/٣/٣م الساعـة التاسعة صباحـا بمقر المحكمـة الكائن بولايـة صحار مويلح/مجمـع المحاكم بالقـرب مـن مستشفى صحار المرجعـي موعدا لسماعهـا عملا بنص المادة (١١) من قانون الإجراءات المدنية والتجارية الصادر بالمرسوم السلطانـي رقـم ٢٠٠٢/٢٩م وعلـى المدعى عليه الحضـور شخصيا أو وكيلـه المفوض بوكالـة مصدقـة حسب الأصـول في الموعـد والمكان المحددين أعلاه والرد على طلبات المدعية علما أن الاعلان ينتج أثره من تاريخ النشر.

أمانة سر المحكمة

مجلس الشؤون الادارية للقضاء
المحكمة الابتدائية بصحار
أمـــانة سـر المحكمة

إعـلان قضـائي

تعلـن أمانة سـر المحكمة الابتدائية بصحـار أن المدعية/شركة عمان للاستثمـارات والتمويل قد أقامت أمامها الدعوى التجارية الفردية رقم (٢٠١٩/١٣٠٩/٦١٠م) ضد المدعى عليه/محمد بن خميس بن مصبح الغيثي تطالب فيها:
بإلـزام المدعـى عليه بأن يـؤدي للمدعية مبلـغ (١٧٧,٥٩٠ ر.ع) مائة وسبعة وسبعين ريالا وخمسمائة وتسعين بيسة والمصاريف.
وقـد تعذر إعلان (المدعـى عليه) بالطرق العادية ، وهـذا النشر يعتبر إعلانـا له بالصحيفـة وتحديد جلسـة ٢٠٢٠/٣/٣م الساعـة التاسعة صباحـا بمقر المحكمـة الكائن بولايـة صحار مويلح/مجمـع المحاكم بالقـرب مـن مستشفى صحار المرجعـي موعدا لسماعهـا عملا بنص المادة (١١) من قانون الإجراءات المدنية والتجارية الصادر بالمرسوم السلطانـي رقـم ٢٠٠٢/٢٩م وعلـى المدعى عليه الحضـور شخصيا أو وكيلـه المفوض بوكالـة مصدقـة حسب الأصـول في الموعـد والمكان المحددين أعلاه والرد على طلبات المدعية علما أن الاعلان ينتج أثره من تاريخ النشر.

أمانة سر المحكمة

مجلس الشؤون الادارية للقضاء
المحكمة الابتدائية بصحار
أمـــانة سـر المحكمة

إعـلان قضـائي

تعلـن أمانة سـر المحكمة الابتدائية بصحـار أن المدعية/شركة عمان للاستثمـارات والتمويل قد أقامت أمامها الدعوى التجارية الفردية رقم (٢٠١٩/١٣٠٩/٦٠٨م) ضد المدعى عليه/إبراهيم بن محمد بن راشد الجابري تطالب فيها:
بإلـزام المدعـى عليه بأن يـؤدي للمدعية مبلـغ (١٦٠,٩٧٥ ر.ع) مائة وستين ريالا وتسعمائة وخمس وسبعين بيسة والمصاريف.
وقـد تعذر إعلان (المدعـى عليه) بالطرق العادية ، وهـذا النشر يعتبر إعلانـا له بالصحيفـة وتحديد جلسـة ٢٠٢٠/٣/٣م الساعـة التاسعة صباحـا بمقر المحكمـة الكائن بولايـة صحار مويلح/مجمـع المحاكم بالقـرب مـن مستشفى صحار المرجعـي موعدا لسماعهـا عملا بنص المادة (١١) من قانون الإجراءات المدنية والتجارية الصادر بالمرسوم السلطانـي رقـم ٢٠٠٢/٢٩م وعلـى المدعى عليه الحضـور شخصيا أو وكيلـه المفوض بوكالـة مصدقـة حسب الأصـول في الموعـد والمكان المحددين أعلاه والرد على طلبات المدعية علما أن الاعلان ينتج أثره من تاريخ النشر.

أمانة سر المحكمة

مجلس الشؤون الادارية للقضاء
المحكمة الابتدائية بمسقط
أمـــانة سـر المحكمة

إعـلان سريان موعد استئناف

تعلن أمانة سر المحكمة أنه صدر حكم بتاريخ ٢٠١٨/١٢/٢٧م في الدعوى التجارية رقم ٢٠١٨/١٣٠٩/٢٣١٠م المقامة من/شركة سابكو للصحافة والنشر والاعلان ، قضى بإلزام المحكوم ضدها/شركة المنارة العالمية ش.م.م بسداد مبلغ قدره ٨,٠٠٠ ر.ع (ثمانية آلاف ريال عماني) بالاضافة إلى المصاريف ومبلغ -/٤٠٠ ر.ع (أربعمائة ريال عماني) كتعويض عن الاضرار و -/٥٠ ر.ع (خمسين ريالا عمانيا) مقابل اتعاب المحاماة.
ولما كان المحكوم ضدها لم يحضر جلسة النطق بالحكم وتعذر إعلانها بالطرق العادية، يعتبر هذا النشر إعلانا لها الحكم عملا بالمادتين (١١، ١٢) من قانون الإجراءات المدنية والتجارية الصادر بالمرسوم السلطاني رقم: ٢٠٠٢/٢٩م وتعديلاته.

أمانة سر المحكمة

مجلس الشؤون الادارية للقضاء
المحكمة الابتدائية ببدية
أمـــانة سـر المحكمة

إعـلان قضـائي بالنشر

تعلن أمانة سر المحكمة الابتدائية ببدية أن طالبة التنفيذ (شركة سهيل بهوان) قد طلبت إعلان المنفذ ضدها (مؤسسة البرج العائم الوطنية والمقاولات ٢- خالد بن حمود بن هلال الهاشمي ٣- سلامة بنت راشد بن سعيد الهاشمية) في ملف التنفيذ رقم (٢٠١٩/ت/٢٤٩م) عن طريق النشر مطالبة:
بإلزام المنفذ ضدهم بسداد مبلغ قدره (٢١١٤ ر.ع) ألفان ومائة واربعة عشر ريالا عمانيا والمصاريف .
وقد تعذر اعلان المنفذ ضدهم لعدم وجود محل اقامة معروف لهم، فقد تقرر توجيه هذا الاعلان اليهم عن طريق النشر متضمنا تكليفهم بالوفاء بما هو مطلوب منهم خلال السبعة الأيام التالية لانقضاء هذا النشر عملا بأحكام المرسوم السلطاني رقم ٢٠٠٢/٢٩م بإصدار قانون الاجراءات المدنية والتجارية.

أمانة سر المحكمة

مجلس الشؤون الادارية للقضاء
المحكمة الابتدائية بشناص
أمـــانة سـر المحكمة

إعـلان قضائي بطلـب التنفيـذ

بناء على

الحكم رقم	الدائرة	ملف التنفيذ
(٢٠١٠/٨)	(تنفيذ تجاري)	(٢٠١٩/٩١٠٣/٨٣٥)
الحق المطالبة به (إلزام المنفذ ضده بتسليم المركبة خالية من المخالفات وبالحالة التي كانت عليها وقت التعاقد والمصاريف وأتعاب المحاماة ٣٠ ر.ع ثلاثين ريالا)		

أسماء الأطراف	الصفة	الرقم المدني
شيخة بنت عبدالله بن خلفان الشكيلية	طالبة التنفيذ	٠٢١١٢٦٣٣
نبهان بن سيف بن حمدان الريسي	منفذ ضده	٠٦٨٨٣١٣٢

وحيث تعذر إعلان المنفذ ضده بالطرق العادية، عليه يعتبر هذا النشر إعلانا له متضمنا تكليفه بالوفاء بما هو مطلوب منه أعلاه خلال سبعة أيام من تاريخ هذا النشر عملاً بنص المادتين (١١) و(٣٥٦) من قانون الإجراءات المدنية والتجارية.

أمانة سر المحكمة

مجلس الشؤون الادارية للقضاء
المحكمة الابتدائية بالسيب
أمـــانة سـر المحكمة

إعـلان قضـائي

تعلن أمانة سر المحكمة أن/شركة خميس للخدمات وتجارة المعدات واللوجستيات ش.م.م أقامت الدعوى التجارية رقم (٢٠٢٠/١٣٠٩/١٠٩) ضد/شركة الاتحاد الموحد للمقاولات ش.م.م للمطالبة بالآتي:
١. إلـزام المدعى عليها بدفع قيمة الفواتير المستحقة للمدعية ، مبلغا قدره (١٩,٤٦٥/٣٨٠ ر.ع) تسعة عشر ألفا واربعمائة وخمسة وستون ريالا عمانيا وثلاثمائة وثمانون بيسة.
٢. إلزام المدعى عليها بأن تؤدي للمدعية ، مبلغا قدره (٥٠٠٠ ر.ع) خمسة آلاف ريال عماني تعويضا عن الاضرار المادية والمعنوية .
٣. إلـزام المدعى عليها برسوم ومصروفات الدعوى ، وأتعاب المحاماة مبلغا ماليا قدره (١٥٠٠ ر.ع) ألف وخمسمائة ريال عماني.
وقد تعذر إعلان المدعى عليها بالطرق العادية، وهذا النشر يعتبر إعلانا لها بموعد نظر الدعوى في يوم الخميس الموافق ٢٠٢٠/٣/٥م الساعة التاسعة صباحا بمقر محكمة (بالسيب -الخوض السابعة - مجمع المحاكم بالقرب من محطة نفط عمان) عملا بالمادة (١١) من قانون الاجراءات المدنية والتجارية الصادر بالمرسوم السلطاني رقم ٢٠٠٢/٢٩م وتعديلاته.

أمانة سر المحكمة

مجلس الشؤون الادارية للقضاء
المحكمة الابتدائية بالسيب
أمـــانة سـر المحكمة

إعـلان قضائي بطلـب التنفيـذ

بناء على

الحكم رقم	الدائرة	ملف التنفيذ
(٢٠١٨/٧١٠٦/٢٢٠)	(تنفيذ تجاري)	(٢٠١٩/٩١٠٣/٤٤٨٧)
الحق المطالبة به (حكمت المحكمة أولا: بقبول الاستئناف شكلا ثانيا: وفي الموضوع بتعديل الحكم في الشق القاضي بالأجرة ليصير بإلزام المستأنف ضدها بأن تؤدي للمستأنفة قيمة المتأخر من الاجرة حتى تاريخ ٢٠١٦/١٢/٤م بمبلغ قدره ثلاثة آلاف وخمسمائة ريال ، والزمت المستأنف ضدها بالمصاريف وبتأييد الحكم المستأنف فيما عدا ذلك)		

أسماء الأطراف	الصفة	الرقم المدني
البيرق الابيض	طالبة التنفيذ	-
اسرار البحار الدولية	منفذ ضدها	-

وحيث تعذر إعلان المنفذ ضدها بالطرق العادية، عليه يعتبر هذا النشر إعلانا لها متضمنا تكليفها بالوفاء بما هو مطلوب منها أعلاه خلال سبعة أيام من تاريخ هذا النشر عملاً بنص المادتين (١١) و(٣٥٦) من قانون الإجراءات المدنية والتجارية.

أمانة سر المحكمة

مجلس الشؤون الادارية للقضاء
المحكمة الابتدائية بإزكي
أمـــانة سـر المحكمة

إعـلان قضائي بطلـب التنفيـذ

بناء على

الحكم رقم	الدائرة	ملف التنفيذ
(٢٠١٩/١٣٠٩/٢٨)	(تنفيذ تجاري)	(٢٠٢٠/٩١٠٣/٢٠)
الحق المطالبة به (إلزام المدعى عليها فرعيا مراسي الحضرمي للتجارة والخدمات بأن تؤدي للمدعي فرعيا مبلغا قدره ٢٢٠٠ ريال (ألفان ومائتا ريال عماني) وأن تؤدي تعويضا للمدعي فرعيا جراء حبس المال مبلغا قدره ٥٠٠ ريال (خمسمائة ريال عماني) مع إلزامها بالمصاريف والرسوم ومبلغ ٥٠ ريالا عمانيا (خمسين ريالا عمانيا) مقابل اتعاب محاماة ورفض ما زاد على ذلك من طلبات)		

أسماء الأطراف	الصفة	الرقم المدني
حمود بن حماد بن حمدان العامري	طالب التنفيذ	١٢٢٤٣٤٦٦
شركة مراسي الحضرمي للتجارة والخدمات	منفذ ضدها	-

وحيث تعذر إعلان المنفذ ضدها بالطرق العادية، عليه يعتبر هذا النشر إعلانا لها متضمنا تكليفها بالوفاء بما هو مطلوب منها أعلاه خلال سبعة أيام من تاريخ هذا النشر عملاً بنص المادتين (١١) و(٣٥٦) من قانون الإجراءات المدنية والتجارية.

أمانة سر المحكمة

مجلس الشؤون الادارية للقضاء
المحكمة الابتدائية بصور
أمـــانة سـر المحكمة

إعـلان قضائي بطلـب التنفيـذ

بناء على

الحكم رقم	الدائرة	ملف التنفيذ
(٢٠١٩/١٣٠٩/٢٣٤)	(تنفيذ تجاري)	(٢٠٢٠/٩١٠٣/٤٨)
الحق المطالب به (إلزام المنفذ ضده بأن يؤدي لطالبة التنفيذ مبلغ قدره ٣٩٨ ر.ع (ثلاثمائة وثمانية وتسعون ريالا وبالمصاريف)		

أسماء الأطراف	الصفة	الرقم المدني
ابناء مبارك الامام المتحدة	طالبة التنفيذ	١٠٠٨٧٤٣
عادل بن علي بن جمعة العريمي	منفذ ضده	٨١٩٣٩٨٣

وحيث تعذر إعلان المنفذ ضده بالطرق العادية، عليه يعتبر هذا النشر إعلانا له متضمنا تكليفه بالوفاء بما هو مطلوب منه أعلاه خلال سبعة أيام من تاريخ هذا النشر عملاً بنص المادتين (١١) و(٣٥٦) من قانون الإجراءات المدنية والتجارية.

أمانة سر المحكمة

مجلس الشؤون الادارية للقضاء
المحكمة الابتدائية بمسقط
أمـــانة سـر المحكمة

إعـلان قضـائي

تعلن أمانة سر المحكمة أن ورثة/سعيد بن خلف بن جعروف البحري أقاموا الدعوى التجارية رقم: ٢٠٢٠/١٢٠٨/١٢ ضد/ خميس بن ناصر بن عبدالله المياحي للمطالبة بالتعميم على المركبة رقم: ١١٢٠/ك أ أجرة وإلزامه بإعادة الارقام ودفع الايجار المتفق عليه بواقع مبلغ قدره -/١٠٠ ر.ع (مائة ريال عماني) وإنهاء كافة المخالفات المترتبة على رقم الاجرة وتخليص جميع الاجراءات اللازمة لدى الإدارة العامة للمرور بشرطة عمان السلطانية وشركة التأمين بموجب الإعلام الشرعي الصادر من المحكمة الابتدائية بمسقط رقم: ٢٠١٣/٥٧٣ وسداد رسوم الدعوى.
ونظرا لتعذر إعلان المدعى عليه بالطرق العادية، يعتبر هذا النشر إعلانا له بموعد نظر الدعوى في يوم الخميس الموافق ٢٠٢٠/٢/٢٧م الساعة التاسعة صباحا بمقر المحكمة (بالخوير مجمع المحاكم - خلف وزارة العدل)، عملا المادة (١١) من قانون الإجراءات المدنية والتجارية الصادر بالمرسوم السلطاني رقم ٢٠٠٢/٢٩م وتعديلاته .

أمانة سر المحكمة

مجلس الشؤون الادارية للقضاء
المحكمة الابتدائية بالسيب
أمـــانة سـر المحكمة

إعـلان قضائي بطلـب التنفيـذ

بناء على

الحكم رقم	الدائرة	ملف التنفيذ
(٢٠١٩/١٥٠١/٧٢٤)	(تنفيذ تجاري)	(٢٠٢٠/٩١٠٣/٢٠١)
الحق المطالبة به (حكمت المحكمة بإلزام المدعى عليها بأن تدفع للمدعي متأخرات الاجرة مبلغا قدره خمسة عشر ألفا وخمسمائة ر.ع وما يستجد من أجرة حتى الاخلاء الفعلي بواقع اجرة شهرية قدرها خمسمائة ر.ع وأن تخلي المحلات المستأجرة موضع العقد خالية من الاشخاص والشواغل وأن تؤدي للمدعي مبلغ ألفي ر.ع تعويضا عما أصابه من ضرر بسبب تخلفها وتأخرها بسداد الاجرة الواجبة عليها وأن تسدد فواتير الكهرباء والماء للعين المؤجرة حتى الاخلاء الفعلي وأن تزيل آثار المخالفات البلدية حتى تاريخ التسليم الفعلي للعين المؤجرة وأن تسدد للمدعي مبلغ مئتي ر.ع اتعاب المحاماة وحملت المدعى عليها المصاريف)		

أسماء الأطراف	الصفة	الرقم المدني
سالم بن حمد بن ناصر المغيزوي	طالب التنفيذ	-
الحديثة للصناعات التحويلة	منفذ ضدها	١٢٢٤٥٧٨

وحيث تعذر إعلان المنفذ ضدها بالطرق العادية، عليه يعتبر هذا النشر إعلانا لها متضمنا تكليفها بالوفاء بما هو مطلوب منها أعلاه خلال سبعة أيام من تاريخ هذا النشر عملاً بنص المادتين (١١) و(٣٥٦) من قانون الإجراءات المدنية والتجارية.

أمانة سر المحكمة

مجلس الشؤون الادارية للقضاء
المحكمة الابتدائية بالسيب
أمـــانة سـر المحكمة

إعـلان قضائي بطلـب التنفيـذ

بناء على

الحكم رقم	الدائرة	ملف التنفيذ
(٢٠١٩/٥١١٦/٣٦٩)	(تنفيذ مدني)	(٢٠٢٠/٩١٠٢/٣٨)
الحق المطالب به (إلزام المتهم الاول بأن يرد للمدعي الحق المدني/خميس بن هاشل بن سرور الجهوري ما دفعه مقابل الخدمة مبلغا مقداره مائتان وثلاثون ريالا عمانيا ٢٣٠ ر.ع ، وبأن يؤدي إليه تعويضا عن كافة الاضرار مبلغا مقداره خمسمائة ريال عماني ٥٠٠ ر.ع ، ويرفض ما زاد عن ذلك من طلبات)		

أسماء الأطراف	الصفة	الرقم المدني
خميس بن هاشل بن سرور الجهوري	طالب التنفيذ	-
أسامة كمال بخيت عامر مصري	منفذ ضده	٩٨٢١٥٢٣٦

وحيث تعذر إعلان المنفذ ضده بالطرق العادية، عليه يعتبر هذا النشر إعلانا له متضمنا تكليفه بالوفاء بما هو مطلوب منه أعلاه خلال سبعة أيام من تاريخ هذا النشر عملاً بنص المادتين (١١) و(٣٥٦) من قانون الإجراءات المدنية والتجارية.

أمانة سر المحكمة

مجلس الشؤون الادارية للقضاء
المحكمة الابتدائية بالعامرات
أمـــانة سـر المحكمة

إعـلان حكـم

تعلن أمانة سر المحكمة أنه صدر حكم بتاريخ ٢٠٢٠/١/١٥م في الدعوى التجارية رقم: ٢٠١٩/١٣٠٤/٤٠٦ المقامة من/ شركة القرق للاطارات ش.م.م قضى بإلزام المحكوم ضدها/شركة أصيل العرب العالمية ش.م.م بسداد مبلغ قدره -/٤٢١٢٤,٤٥٥ ر.ع (أثنان واربعون ألفا ومائة واربعة وعشرون ريالا عمانيا واربعمائة وخمس وخمسون بيسة) والمصاريف ومبلغ ١٠٠ ر.ع (مائة ريال عماني) مقابل أتعاب المحاماة .
ولما كان المحكوم ضدها لم تحضر جلسة النطق بالحكم وتعذر إعلانها بالطرق العادية، فيعتبر هذا النشر إعلانا لها بالحكم عملا بالمادتين (١١ ، ٢٠٤) من قانون الإجراءات المدنية والتجارية الصادر بالمرسوم السلطاني رقم: ٢٠٠٢/٢٩م وتعديلاته.

أمانة سر المحكمة

مجلس الشؤون الادارية للقضاء
المحكمة الابتدائية بمسقط
أمـــانة سـر المحكمة

إعـلان قضـائي

تعلن أمانة سر المحكمة أن المدعية/شركة مسقط للتمويل أقامت الدعوى التجارية رقم: ٢٠١٩/٢٣٠٣/٨٣٤ ضد /١- صخر الحصن ٢- ويكرام كيمجي كشنداس (عماني الجنسية) ٣- جاناباثي باراماسيفام (هندي الجنسية) ، للمطالبة الآتي:
١. إلـزام المدعى عليها الاولـى مع المدعى عليهما الثاني والثالث بالتضامن والانفراد بسداد مبلغ قدره ٩٤٣٢٩٧/٠٠٠ ر.ع (تسعمائة وثلاثة واربعون ألفا ومائتان وسبعة وتسعون ريالا عمانيا) والفائدة بواقع ٨,٥٪ شهريا، بالاضافة إلى الفائدة التأخيرية ١,٥٪ سنويا من تاريخ رفع الدعوى حتى تمام السداد.
٢. إلـزام المدعى عليهم بالرسوم ومصاريف الدعوى ومقابل اتعاب المحاماة و١٠٠٠٠ ر.ع (عشرة آلاف ريال عماني) .
ونظرا لتعذر إعلان المدعى عليهم بالطرق العادية، يعتبر هذا النشر إعلانا لهم بموعد نظر الدعوى في يوم ٢٠٢٠/٣/٢٣م الموافق للخميس الساعة العاشرة صباحا بمقر المحكمة (بالخوير مجمع المحاكم - خلف وزارة العدل)، عملا بالمادة (١١) من قانون الإجراءات المدنية والتجارية الصادر بالمرسوم السلطاني رقم ٢٠٠٢/٢٩م وتعديلاته .

أمانة سر المحكمة

مجلس الشؤون الادارية للقضاء
المحكمة الابتدائية بالمصنعة
أمـــانة سـر المحكمة

إعـلان قضائي
بطلـب التنفيـذ

بناء على

الحكم رقم	الدائرة	ملف التنفيذ
(٢٠١٧/٣٢١)	(تنفيذ مدني)	(٢٠١٩/٩١٠٢/٥٨٩)
الحق المطالب به (إلزام المدعى عليه بأن يؤدي للمدعي مبلغا قدره ستة آلاف ومائة واثنان وستون ريالا عمانيا)		

أسماء الأطراف	الصفة	الرقم المدني
هيثم بن خميس بن ناصر الربيعي	طالب التنفيذ	٧٤٢٧٤٢٨
صالح بن حبيب بن سعيد اليحيائي	منفذ ضده	١٤٢٨٦٣٥٧

ونظرا لتعذر إعلان المنفذ ضده بالطرق العادية، عليه يعتبر هذا النشر إعلانا له متضمنا تكليفه بالوفاء بما هو مطلوب منه أعلاه خلال سبعة أيام من تاريخ هذا النشر عملاً بنص المادتين (١١) و(٣٥٦) من قانون الإجراءات المدنية والتجارية.

أمانة سر المحكمة

مجلس الشؤون الادارية للقضاء
المحكمة الابتدائية بالسيب
أمـــانة سـر المحكمة

إعـلان قضائي
بطلـب التنفيـذ

بناء على

الحكم رقم	الدائرة	ملف التنفيذ
(٢٠١٨/١٣٠٤/٩٨٨)	(تنفيذ تجاري)	(٢٠١٩/٩١٠٣/٤٣٠٠)
الحق المطالبين به (إلزامهما بالتضامن أو الانفراد بأن يسددا مبلغا قدره -/١٨١٠٠ ر.ع وفائدة قدرها ٦٪ من تاريخ رفع الدعوى حتى السداد ، ومبلغ قدره -/١٠٠ ر.ع اتعاب محاماة ، والمصاريف)		

أسماء الأطراف	الصفة	الرقم المدني
المحترف للتصميم الداخلي والاثاث	طالبة التنفيذ	-
كاملة بنت حمد بن سيف الهدابية	منفذ ضدها	-
الحياة الجديدة المتحدة	منفذ ضدها	-

وحيث تعذر إعلان المنفذ ضدهما بالطرق العادية، عليه يعتبر هذا النشر إعلانا لهما متضمنا تكليفهما بالوفاء بما هو مطلوب منهما أعلاه خلال سبعة أيام من تاريخ هذا النشر عملاً بنص المادتين (١١) و(٣٥٦) من قانون الإجراءات المدنية والتجارية.

أمانة سر المحكمة

مجلس الشؤون الادارية للقضاء
المحكمة الابتدائية بمسقط
أمـــانة سـر المحكمة

إعـلان قضائي
بطلـب التنفيـذ

بناء على

الحكم رقم ()	الدائرة	ملف التنفيذ
	(تنفيذ تجاري)	(٢٠١٩/٩١٠٣/٢١٤٢)
الحق المطالبة به (سداد مبلغ قدره -/٣٤٠٠ ر.ع (ثلاثة آلاف واربعمائة ريال عماني) وسداد مبلغ قدره -/٢٠٠ ر.ع مقابل اتعاب المحاماة والمصاريف)		

أسماء الأطراف	الصفة	الرقم المدني
شركة الثبات القابضة	طالبة التنفيذ	-
شركة المحور للهندسة	منفذ ضدها	١١٠٥٤٣٢

وحيث تعذر إعلان المنفذ ضدها بالطرق العادية، عليه يعتبر هذا النشر إعلانا لها متضمنا تكليفها بالوفاء بما هو مطلوب منها أعلاه خلال سبعة أيام من تاريخ هذا النشر عملاً بنص المادتين (١١) و(٣٥٦) من قانون الإجراءات المدنية والتجارية.

أمانة سر المحكمة

مجلس الشؤون الادارية للقضاء
المحكمة الابتدائية بمسقط
أمـــانة سـر المحكمة

إعـلان قضائي
بطلـب التنفيـذ

بناء على

الحكم رقم	الدائرة	ملف التنفيذ
(٢٠١٨/١٥٠٩/٥٧٠)	(تنفيذ ايجارات)	(٢٠١٩/٩١٠٥/٤٢١٦)
الحق المطالب به (اخلاء العين وتسليمها خالية من الاشخاص والشواغل وسداد الاجرة المستحقة عن الفترة من ٢٠١٧/١٠/٥ حتى تاريخ الاخلاء الفعلي بواقع مبلغ -/٤٠٠ ر.ع (اربعمائة ريال عماني) شهريا)		

أسماء الأطراف	الصفة	الرقم المدني
شركة خدمات الكمبيوتر ش.م.م	طالبة التنفيذ	-
هاني رياض بسيط	منفذ ضده	١١٠٠٨٥٦٨٦

وحيث تعذر إعلان المنفذ ضده بالطرق العادية، عليه يعتبر هذا النشر إعلانا له متضمنا تكليفه بالوفاء بما هو مطلوب منه أعلاه خلال سبعة أيام من تاريخ هذا النشر عملاً بنص المادتين (١١) و(٣٥٦) من قانون الإجراءات المدنية والتجارية.

أمانة سر المحكمة

مجلس الشؤون الادارية للقضاء
المحكمة الابتدائية بالسيب
أمـــانة سـر المحكمة

إعـلان قضائي
بطلـب التنفيـذ

بناء على

الحكم رقم (٢٠١٩/٩٥٩)	الدائرة (تنفيذات أخرى)	ملف التنفيذ (٢٠١٩/٩١٠٦/٣٥١٩)
الحق المطالب به (مبلغ قدره -/٦٣٠٠ ر.ع)		

أسماء الأطراف	الصفة	الرقم المدني
سيف بن محمد بن عبيد المعمري	طالب التنفيذ	٩٥٨٨٣
منير ناجي فرحان بامصير	منفذ ضده	٤٣٧٠٦٩١

وحيث تعذر إعلان المنفذ ضده بالطرق العادية، عليه يعتبر هذا النشر إعلانا له متضمنا تكليفه بالوفاء بما هو مطلوب منه أعلاه خلال سبعة أيام من تاريخ هذا النشر عملاً بنص المادتين (١١) و(٣٥٦) من قانون الإجراءات المدنية والتجارية.

أمانة سر المحكمة

مجلس الشؤون الادارية للقضاء
المحكمة الابتدائية بالعامرات
أمـــانة سـر المحكمة

إعـلان حكـم

تعلن أمانة سر المحكمة أنه صدر حكم بتاريخ ٢٠١٩/٢/٦م في الدعوى المدنية رقم: ٢٠١٩/١٢٠٨/١٨٩ ، المقامة من /هدى بنت خلفان بن سالم الناصرية قضى بإلزام المحكوم ضده/محمد نور النبي بإرجاع مبلغ قدره -/٨٥٠ ر.ع (ثمانمائة وخمسون ريالا عمانيا) للمدعية والمصاريف القضائية .

ولما كان المحكوم ضده لم يحضر جلسة النطق بالحكم وتعذر إعلانه بالطرق العادية، يعتبر هذا النشر إعلانا له بالحكم طبقا بالمادتين (١١ و ٢٠٤) من قانون الإجراءات المدنية والتجارية الصادر بالمرسوم السلطاني رقم: ٢٠٠٢/٢٩م.

أمانة سر المحكمة

مجلس الشؤون الادارية للقضاء
المحكمة الابتدائية بمسقط
أمـــانة سـر المحكمة

إعـلان حكـم

تعلن أمانة سر المحكمة أنه بتاريخ ٢٠٢٠/٢/٣م صدر حكم في الدعوى التجارية رقم: ٢٠١٩/١٣٠٤/٢٣٥٦ المقامة من /شركة الزبير للكهرباء (ش.م.م) ، قضى بإلزام المحكوم ضدها/العهد المزهر للتجارة ش.م.م، بسداد مبلغ قدره ٨,١٢٩/٥٦٤ ر.ع (ثمانية آلاف ومائة وتسعة وعشرون ريالا وخمسمائة واربع وستون بيسة)، والرسوم والمصاريف وأتعاب المحاماة مبلغ قدره -/١٠٠ ر.ع (مائة ريال عماني) .

ونظرا لعدم حضور المحكوم ضدها أو من يمثلها قانونا جلسة النطق بالحكم وتعذر إعلانها بالطرق العادية، يعتبر هذا النشر إعلانا لها بالحكم طبقا بالمادتين (١١ و ٢٠٤) من قانون الإجراءات المدنية والتجارية الصادر بالمرسوم السلطاني رقم: ٢٠٠٢/٢٩م وتعديلاته.

أمانة سر المحكمة

مجلس الشؤون الادارية للقضاء
المحكمة الابتدائية بمسقط
أمـــانة سـر المحكمة

إعـلان حكـم

تعلن أمانة سر المحكمة أنه صدر حكم بتاريخ ٢٠١٩/١٢/٢٦م في الدعوى رقم: ٢٠١٩/١٣٠٤/٢٠٨٠ الدائرة التجارية ، المقامة من /شركة المحطة الواحدة للتجهيزات الصناعية والمشاريع (ش.م.م) ، قضى بإلزام المحكوم ضده/حامد بن عبدالله بن احمد الغزالي، المالك لمؤسسة عرين (تاجر فرد) بسداد مبلغ قدره ١٣,٨٢٧/١٠٠ ر.ع (ثلاثة عشر ألفا وثمانمائة وسبعة وعشرون ريالا ومائة بيسة)، والفائدة المنصوص عليها في شروط التسليم والدفع بواقع (١,٥٪) شهريا من تاريخ الاستحقاق حتى تمام السداد ومبلغ -/٢٠٠ ر.ع (مائتي ريال عماني) مقابل اتعاب المحاماة ومصاريف الدعوى .

ولما كان المحكوم ضده لم يحضر جلسة النطق بالحكم وتعذر إعلانه بالطرق العادية، يعتبر هذا النشر إعلانا له بالحكم طبقا بالمادتين (١١ و ٢٠٤) من قانون الإجراءات المدنية والتجارية الصادر بالمرسوم السلطاني رقم: ٢٠٠٢/٢٩م وتعديلاته.

أمانة سر المحكمة

مجلس الشؤون الادارية للقضاء
المحكمة الابتدائية بمسقط
أمـــانة سـر المحكمة

إعـلان قضائـي

تعلن أمانة سر المحكمة أن المدعي/عبدالسلام علي نقي النقي، أقام الدعوى المدنية رقم (٢٠١٩/٢٢٠٧/٧٢١) ضد/خميس بن عبيد بن مبروك الحسني ، للمطالبة بالآتي:

١. إلزام المدعى عليه بإرجاع المبالغ التي تسلمها من المدعي قدرها -/١٣٢,٣٤٤ ر.ع مائة واثنان وثلاثون ألفا وثلاثمائة واربعة واربعون ريالا عمانيا.
٢. إلزام المدعى عليه بأن يؤدي للمدعي، مبلغا قدره -/١٠٠٠٠ ر.ع عشرة آلاف ريال عماني تعويضا عن الاضرار المادية والمعنوية.
٣. إلزام المدعى عليه برسوم ومصروفات الدعوى، وأتعاب المحاماة مبلغا ماليا قدره -/١٥٠٠ ر.ع ألف وخمسمائة ريال عماني.

ونظرا لتعذر إعلان المدعى عليه بالطرق العادية، يعتبر هذا النشر إعلانا له بموعد نظر الدعوى في يوم الاربعاء الموافق ٢٠٢٠/٣/١١م الساعة التاسعة صباحا بمقر المحكمة (بالخوير مجمع المحاكم - خلف وزارة العدل)، عملا بالمادة (١١) من قانون الإجراءات المدنية والتجارية الصادر بالمرسوم السلطاني رقم ٢٠٠٢/٢٩م وتعديلاته .

أمانة سر المحكمة

مجلس الشؤون الادارية للقضاء
المحكمة الابتدائية بمسقط
أمـــانة سـر المحكمة

إعـلان قضائـي
بطلـب التنفيـذ

بناء على

الحكم رقم (٢٠١٦/٧)	الدائرة (تنفيذ مدني)	ملف التنفيذ (٢٠١٩/٩١٠٢/٥٠٣٣)
الحق المطالب به (صحة نفاذ عقد البيع المؤرخ في ٢٠١٥/٦/٩م للعزل المبينة أوصافه بصحيفة الدعوى والمصاريف)		

أسماء الأطراف	الصفة	الرقم المدني
فريدة سعيد سليمان الشرجية	طالبة التنفيذ	-
عبدالله صالح حمود الشقصي	منفذ ضده	-

وحيث تعذر إعلان المنفذ ضده بالطرق العادية، عليه يعتبر هذا النشر إعلانا له متضمنا تكليفه بالوفاء بما هو مطلوب منه أعلاه خلال سبعة أيام من تاريخ هذا النشر عملاً بنص المادتين (١١) و(٣٥٦) من قانون الإجراءات المدنية والتجارية.

أمانة سر المحكمة

مجلس الشؤون الادارية للقضاء
المحكمة الابتدائية بالسيب
أمـــانة سـر المحكمة

إعـلان قضائي
بطلـب التنفيـذ

بناء على

الحكم رقم	الدائرة	ملف التنفيذ
(٢٠١٩/١١٨٤)	(تنفيذات أخرى)	(٢٠١٩/٩١٠٦/٢٥٦٠)
الحق المطالب به (مبلغ قدره -/١٠٠٠ ر.ع)		

أسماء الأطراف	الصفة	الرقم المدني
عطية بنت هلال بن محمد السعدية	طالبة التنفيذ	-
عايدة فؤاد عبدالفتاح ابراهيم	منفذ ضدها	٦٢١٢٥٥٥٩

وحيث تعذر إعلان المنفذ ضدها بالطرق العادية، عليه يعتبر هذا النشر إعلانا لها متضمنا تكليفها بالوفاء بما هو مطلوب منها أعلاه خلال سبعة أيام من تاريخ هذا النشر عملاً بنص المادتين (١١) و(٣٥٦) من قانون الإجراءات المدنية والتجارية.

أمانة سر المحكمة

مجلس الشؤون الادارية للقضاء
المحكمة الابتدائية بمسقط
أمـــانة سـر المحكمة

إعـلان
طلـب تنفيـذ

تعلن أمانة سر المحكمة أن /شركة شرف للخدمات الملاحية ش.م.م تقدمت بطلب التنفيذ رقم ٢٠١٩/٩١٠٥/٥٧٥١ - ايجارات لتنفيذ الحكم الصادر في الدعوى رقم ٢٠١٩/١٥٠٥/٤١٧ بإلزام المنفذ ضدها/شركة خالد عبدالله صالح النعماني وأولاده ش.م.م بسداد الاجرة المستحقة عن الاشهر من إبريل ٢٠١٩ حتى تاريخ النطق بالحكم بواقع اجرة شهرية -/٦٨٥ ر.ع (ستمائة وخمسة وثمانين ريالا عمانيا) وأداء مستحقات الكهرباء والمياه عن ذات المدة وسداد فواتير التكييف عن ذات المدة بواقع -/٣٠ ر.ع (ثلاثين ريالا عمانيا) شهريا والمصاريف و-/١٠٠ ر.ع (مائة ريال عماني) عن أتعاب المحاماة.

ونظرا لتعذر إعلان المنفذ ضدها بالطرق العادية، يعتبر هذا النشر إعلانا لها متضمنا تكليفها بالوفاء بما هو مطلوب منها خلال سبعة أيام من تاريخ هذا النشر، عملاً بالمادة (١١) من قانون الإجراءات المدنية والتجارية الصادر بالمرسوم السلطاني رقم ٢٠٠٢/٢٩م وتعديلاته.

أمانة سر المحكمة

مجلس الشؤون الادارية للقضاء
المحكمة العليا
أمانة سر المحكمة

إعـلان قضائي

تعلن أمانة سر المحكمة أن الطاعنة / شركة محسن حيدر درويش قد أقامت الطعن رقم: (٢٠١٨/٣٦١) الدائرة العمالية ضد المطعون ضده/ خميس بن محمد بن خميس الزدجالي طالبة فيه نقض حكم الاستئناف الصادر من محكمة الاستئناف بمسقط.

ونظرا لتعذر إعلان المطعون ضده بالطرق العادية لعدم وجود موطن معروف له، فقد تقرر إعلانه بطريق النشر طبقاً للمادة (١١) من قانون الإجراءات المدنية والتجارية الصادر بالمرسوم السلطاني رقم ٢٠٠٢/٢٩م وهذا النشر يعتبر إعلاناً للمطعون ضده للرد على صحيفة الطعن خلال خمسة عشر يوما وتسليمه إلى مقر المحكمة الكائن في الغبرة الشمالية مقابل جامع السلطان قابوس الأكبر وينتج الاعلان اثره من تاريخ النشر.

أمانة سر المحكمة

مجلس الشؤون الادارية للقضاء
المحكمة الابتدائية بالسيب
أمانة سر المحكمة

إعلان طلب تنفيذ حكم

تعلن أمانة سر المحكمة أن طالبة التنفيذ/ نور بنت رجب بن مستهيل الشحرية (بواسطة مكتب أحمد محمود أحمد وشريكه محامون ومستشارون قانونيون) تقدمت بطلب التنفيذ المدني إيجارات رقم: ٢٠١٨/٢٩٥م لتنفيذ الحكم الصادر في الدعوى المدنية إيجارات رقم: ٢٠١٧/٢٦٦م بإلزام المنفذ ضده محسن بن العبد بن عبيد المحروقي بإخلاء العين المؤجرة وتسليمها خالية من الشواغل والاشخاص بحالتها وقت التعاقد وبإلزام المنفذ ضده بسداد متأخرات الاجرة البالغ قدرها ٥,٢٥٠ ر.ع (خمسة آلاف ومئتين وخمسين ريالا عمانيا) وما يستجد من أجرة شهرية ٤٥٠ ر.ع (أربعمائة وخمسين ريالا عمانيا) وإلزامه بسداد فاتورة الكهرباء والمياه وأتعاب محاماة ١٠٠ ر.ع (مائة ريال عماني) وإلزامه بالمصاريف.

ونظرا لتعذر اعلانه بالطرق العادية، فقد تقرر توجيه هذا الاعلان إليه عن طريق النشر متضمنا تكليفه بالوفاء بما هو مطلوب منه خلال سبعة أيام من تاريخ هذا النشر عملا بالمادة (١١) من قانون الاجراءات المدنية والتجارية الصادر بالمرسوم السلطاني رقم ٢٠٠٢/٢٩م وتعديلاته.

أمانة سر المحكمة

مجلس الشؤون الادارية للقضاء
المحكمة الابتدائية بصحار
أمـــانة سـر المحكمة

إعـلان قضائي

تعلن أمانة سر المحكمة الابتدائية بصحار أن المدعية/شركة عمان للاستثمارات والتمويل قد أقامت أمامها الدعوى التجارية الفردية رقم (٢٠١٩/١٣٠٩/٦١١م) ضد المدعى عليه/إدريس بن حسن بن إبراهيم البلوشي تطالب فيها:

بإلزام المدعى عليه بأن يؤدي للمدعية مبلغ (٢٢٦,٩١٥ ر.ع) مائتين وستة وعشرين ريالا وتسعمائة وخمس عشرة بيسة والمصاريف.

وقد تعذر إعلان (المدعى عليه) بالطرق العادية ، وهذا النشر يعتبر إعلانا له بالصحيفة وتحديد جلسة ٢٠٢٠/٣/٢م الساعة التاسعة صباحا بمقر المحكمة الكائن بولاية صحار مويلح/مجمع المحاكم بالقرب من مستشفى صحار المرجعي موعدا لسماعها عملا بنص المادة (١١) من قانون الإجراءات المدنية والتجارية الصادر بالمرسوم السلطاني رقم ٢٠٠٢/٢٩م وعلى المدعى عليه الحضور شخصيا أو وكيله المفوض بوكالة مصدقة حسب الأصول في الموعد والمكان المحددين أعلاه والرد على طلبات المدعية علما أن الاعلان ينتج أثره من تاريخ النشر.

أمانة سر المحكمة

مجلس الشؤون الادارية للقضاء
المحكمة الابتدائية بصحار
أمـــانة سـر المحكمة

إعلان حكم لسريان ميعاد الاستئناف

تعلن أمانة سر المحكمة الابتدائية بصحار أن المدعية/الفجر العربية (ش.م.م) ، قد أقامت أمامها الدعوى التجارية الفردية رقم (٢٠١٩/١٣٠٤/٤٩٤م) ضد المدعى عليهم: ١- ظبي الطريف المتحدة للتجارة والمقاولات (تضامنية) ٢- سيف بن سلطان بن خميس الغيثي ٣- سامي بن محمد بن سيف الجابري والخصم المدخل الاول: هلال بن ربيع بن علي الحسيني والخصم المدخل الثاني: عبدالملك بن ربيع بن علي الحسيني وبتاريخ ٢٠١٩/١٢/٣١م « حكمت المحكمة بإلزام المدى عليها الاولى والخصمين المدخلين بالتضامن أو الانفراد بأن يؤدوا للمدعية مبلغا قدره (١٤٢٣٤,٦٠٠ ر.ع) أربعة عشر ألفا ومائتان واربعة وثلاثون ريالا عمانيا وستمائة بيسة وألزمتهم بالمصاريف ومبلغ (٢٠٠ ر.ع) مائتي ريال عماني مقابل اتعاب المحاماة وبرفض الدعوى في مواجهة المدعى عليهما الثاني والثالث .

ولما كان المحكوم عليهم لم يحضر أحد من طرفهم جلسة النطق بالحكم وتعذر إعلانهم بالطرق العادية، فإن هذا يعتبر إعلانا لهم بالحكم طبقا للمادتين (١١ ، ٢٠٤) من قانون الإجراءات المدنية والتجارية الصادر بالمرسوم السلطاني رقم (٢٠٠٢/٢٩م) علما بأن الإعلان ينتج أثره من تاريخ النشر .

أمانة سر المحكمة

مجلس الشؤون الادارية للقضاء
المحكمة الابتدائية بمسقط
أمانة سر المحكمة

إعلان حكم

تعلن أمانة سر المحكمة أنه صدر حكم بتاريخ ٢٠٢٠/١/٢٦م في الدعوى رقم: ٢٠١٩/١٣٠١/١٩٨٧م المقامة من/ بنك مسقط ش.م.ع.ع قضى بإلزام المحكوم ضدها/ بدرية بنت عيد بن مراد البلوشية بسداد مبلغ قدره ١٠,٨٥٨ ر.ع (عشرة آلاف وثمانمائة وثمانية وخمسون ريالا عمانيا) والفائدة بواقع (٥,٩٥٪) سنويا من تاريخ رفع الدعوى حتى تمام السداد ومصاريف الدعوى.

ولما كان المحكوم ضدها لم تحضر جلسة النطق بالحكم وتعذر اعلانها بالطرق العادية، يعتبر إعلانا لها بالحكم طبقا للمادتين (١١، ٢٠٤) من قانون الاجراءات المدنية والتجارية الصادر بالرسوم السلطاني رقم ٢٠٠٢/٢٩.

أمانة سر المحكمة

مجلس الشؤون الادارية للقضاء
المحكمة الابتدائية بمسقط
أمانة سر المحكمة

إعـلان قضائـي

تعلن أمانة سر المحكمة أن/ دار الخبرة لتدقيق ومراجعة الحسابات بصفتها المصفي القانوني لشركة الرواد لتطوير الاعمال ش.م.م أقامت الدعوى التجارية رقم: (٢٠١٩/١٣٠٤/١٨٥٨م) ضد/ شركة المشاريع العقارية ش.م.م للمطالبة بالآتي:

١- إلزام المدعى عليها بأداء مبلغ قدره ٥١٩١٢ ر.ع (واحد وخمسون ألفا وتسعمائة وأثنا عشر ريالا عمانيا) عبارة عن جملة مبلغ البضاعة وتكلفة الديكورات.

٢- إلزام المدعى عليها بالرسوم والمصاريف ومبلغ ١٥٠٠ ر.ع (ألف وخمسمائة ريال عماني) مقابل اتعاب المحاماة.

ونظرا لتعذر إعلان المدعى عليها بالطرق العادية، يعتبر هذا النشر إعلانا لها بموعد نظر الدعوى في يوم الاثنين الموافق ٢٠٢٠/٣/٢ الساعة التاسعة بمقر المحكمة (بالخوير - مجمع المحاكم - خلف وزارة العدل) عملا بالمادة (١١) من قانون الإجراءات المدنية والتجارية الصادر بالمرسوم السلطاني رقم ٢٠٠٢/٢٩م وتعديلاته.

أمانة سر المحكمة

مجلس الشؤون الادارية للقضاء
المحكمة الابتدائية بمسقط
أمانة سر المحكمة

إعـلان قضائـي

تعلن أمانة سر المحكمة أن/ البنك الاهلي ش.م.ع.ع أقام الدعوى التجارية رقم: ٢٠١٩/١٣٠١/٢٢٨٩م ضد/ حسن بن مسعود بن علي كشوب للمطالبة بالآتي:

١- بإلزام المدعى عليه بسداد مبلغ قدره ٢٦٢٥٢/٧٧٩ ر.ع (ستة وعشرون ألفا ومائتان واثنان وخمسون ريالا عمانيا وسبعمائة وتسع وسبعون بيسة) عبارة عن المبلغ المستحق وفوائده حتى تاريخ ٢٠١٩/١٠/٣م مع إلزامه بما يستجد من فوائد بنكية بنسبة ٥,٩٩٪ من تاريخ قيد الدعوى حتى السداد النهائي.

٢- بإلزام المدعى عليه بسداد المصاريف القضائية ومبلغ قدره ١٠٠٠ ر.ع (ألف ريال عماني).

ونظرا لتعذر إعلان المدعى عليه بالطرق العادية، يعتبر هذا النشر إعلانا له بموعد نظر الدعوى في يوم الخميس الموافق ٢٠٢٠/٣/٥ الساعة التاسعة بمقر المحكمة (بالخوير - مجمع المحاكم - خلف وزارة العدل) عملا بالمادة (١١) من قانون الإجراءات المدنية والتجارية الصادر بالمرسوم السلطاني رقم ٢٠٠٢/٢٩م وتعديلاته.

أمانة سر المحكمة

مجلس الشؤون الادارية للقضاء
المحكمة الابتدائية بصور
أمانة سر المحكمة

إعلان قضائي بطلب التنفيذ

بناء على

الحكم رقم:	الدائرة	ملف التنفيذ :
(٢٠١٩/١٣١)	(تنفيذ تجاري)	(٢٠١٩/٩١٠٣/٦٤١)
الحق المطالبة به (مبلغ قدره ٢,٦٥٤,١٨٥ ر.ع ألفان وستمائة وأربعة وخمسون ريالا ومائة وخمس وثمانون بيسة)		

أسماء الاطراف	الصفة	الرقم المدني
شركة عمان للاستثمارات والتمويل	طالبة التنفيذ	١٠٩٩٨٤١
مشاريع الاطلال العالمية للتجارة لصاحبها طلال بن يعقوب بن مبارك العلوي	منفذ ضدها	١١٧٦٠٣٤

ونظرا لتعذر اعلان المنفذ ضدها بالطرق العادية وعليه يعتبر هذا النشر اعلانا لها متضمنا تكليفها بالوفاء بما هو مطلوب منها أعلاه خلال سبعة أيام من تاريخ هذا النشر عملا بنص المادتين (١١) و(٣٥٦) من قانون الاجراءات المدنية والتجارية.

أمانة سر المحكمة

■ من زيارات المصانع

■ من الحلقة التحضيرية لحملة التقييم

عمل إحصائيات واضحة للمصانع تعطي واقعية وفاعلية أكبر للخطط والبرامج التطويرية مستقبلا

البلديات تطلق حملة لتقييم مصانع إنتاج وتعبئة المياه في السلطنة

دشنت وزارة البلديات الإقليمية وموارد المياه ممثلة بمركز سلامة وجودة الغذاء حملة تقييم مصانع إنتاج وتعبئة المياه في سلطنة عمان، التي تستهدف المختصين العاملين في مجال رقابة مصانع الأغذية والمياه، حيث تستمر الحملة لمدة شهر في مختلف محافظات السلطنة، وقد انطلقت هذا الأسبوع الحلقة التحضيرية لحملة تقييم مصانع إنتاج وتعبئة المياه لمدة ثلاثة أيام تخللتها زيارات ميدانية لمصانع إنتاج وتعبئة المياه.

■ صقر بن حمدان المعمري

وفي حوار مع صقر بن حمدان المعمري مفتش صحي بقسم رقابة مصانع الأغذية والمياه بدائرة الرقابة الغذائية تحدث قائلا: تأتي هذه الحملة بهدف تقييم الوضع الصحي لمصانع المياه ومدى استيفائها للاشتراطات الصحية وللمواصفات والمقاييس المعتمدة في هذا المجال وعمل حصر ميداني لعدد المصانع بالسلطنة إضافة إلى المساهمة في تطوير وتنمية جانب التصنيع الغذائي في المنشآت الغذائية والارتقاء بمستوى الجودة للمصانع الغذائية من خلال تعريف المصانع بنقاط القوة والضعف مع فرص التحسين، وتنفيذ أعلى المعايير والمقاييس والاشتراطات اللازمة، وكذلك التعريف بالأنظمة والاشتراطات الصحية الخاصة بالأنشطة ذات الصلة بالصحة العامة الصادرة بالقرار الوزاري رقم ٢٠١٦/٢٩، حيث يحدد الفصل العشرون الخاص بالاشتراطات الصحية الخاصة بممارسة أنشطة تصنيع المواد الغذائية أهم المعايير والبنود لمصانع المياه الصالحة للشرب.

وأضاف: يضم فريق الحملة ممثلين من قسم الرقابة على مصانع الأغذية والمياه بدائرة الرقابة الغذائية بمركز سلامة وجودة الغذاء بديوان عام الوزارة والمحافظات تفعيلا لأدوار المركز الرقابية في الأسواق المحلية بمحافظات السلطنة.

■ جانب من الزيارات الميدانية

وذكر متعب بن راشد المعمري مفتش صحي بالقسم في حوار له بأنه سيتم تنفيذ الحملة من خلال فرق العمل التي تم تأهيلها وإعدادها من خلال الحلقة التحضيرية للحملة وكذلك الوقوف على جميع الملاحظات والتجاوزات مع رصد الملاحظات في استمارة التقييم، من خلال فريق مكون من مفتشين صحيين من المحافظة المعنية ومفتش البلدية بالإضافة إلى وجود مفتشي قسم الرقابة على مصانع الأغذية والمياه بشكل إشرافي. وستسجل جميع الملاحظات ويُقيَّم مدى تطبيق الاشتراطات الصحية ورصد الدرجات التقييمية للمصانع من خلال فرق التقييم الميداني في أثناء الزيارة الميدانية لجميع مصانع المياه في السلطنة.

وأضاف في حديثه أنه تم تصميم استمارة التقييم التي سترصد فيها الدرجات حسب استيفاء المعايير والاشتراطات المدرجة كبنود تقييم في الاستمارة ومعتمدة لمصانع مياه الشرب، فقد أُعدت بنود التقييم اعتمادا على القرار الوزاري ٢٩ /٢٠١٦ على المادة رقم (٩) من الباب الثاني (الاشتراطات الصحية العامة للأنشطة ذات الصلة بالصحة العامة)، وكذلك المواد رقم (٩٠، ٩١، ٩٢، ٩٣) (الاشتراطات الصحية الخاصة بممارسة أنشطة تصنيع المواد الغذائية).

وفي لقاء مع أحد المتدربين في الحلقة التدريبية يقول عبيد بن خلفان الكعبي مفتش صحي ببلدية شناص: تأتي هذه الحملة لأهميتها في تقييم الوضع الصحي لمصانع المياه ومدى استيفائها للاشتراطات الصحية وللمواصفات والمقاييس المعتمدة في هذا المجال للخروج برؤية أكثر وضوحا لنقاط القوة والضعف لعمل إحصائيات واضحة للمصانع بحيث تعطي واقعية وفاعلية أكبر للخطط والبرامج التطويرية مستقبلا فيما يعني أصحاب مصانع المياه.

ويقول يونس بن سعيد الهنائي مكلف بأعمال رئيس قسم الرقابة على الأغذية ببلدية الحمراء: هناك استفادة واضحة من تنفيذ هذه الحلقة التحضيرية التي تسبق حملة تقييم مصانع إنتاج وتعبئة المياه سواء كان للمفتشين الصحيين أو لأصحاب مصانع المياه في معرفة مدى استيفائها للاشتراطات والمعايير المدرجة كبنود تقييم في استمارة التقييم لمصانع مياه الشرب.

لذا تحرص الوزارة على تعزيز دورها في الرقابة على مختلف المنشآت الغذائية بما يكفل صحة وسلامة المستهلك من خلال التأكّد من صلاحية المواد الغذائية المعروضة للبيع، ومتابعة عمليات تحضيرها وتداولها، ومدى مطابقتها للمواصفات القياسية المعتمدة، وجنبا إلى جنب تقوم الوزارة بجهود في الرقابة والمتابعة المستمرة وتنفيذ حملات التفتيش والزيارات الميدانية على مختلف المنشآت الغذائية والعمل على التوعية بتطبيق الاشتراطات الصحية المعمول بها.

نافذة قانونية

الاشتراطات الصحية الخاصة بممارسة أنشطة تصنيع المواد الغذائية

الفصل العشرون

المادة (٩١):

يلزم لممارسة نشاط تصنيع المواد الغذائية استيفاء الاشتراطات الصحية الآتية:

١. أن يكون موقع المصنع بعيدا عن مصادر التلوث والأحياء السكنية ويفضل إقامته في المناطق الصناعية.

٢. أن يكون مبنى المصنع مطابقا للمخططات المعتمدة من قبل البلدية والجهات المختصة.

٣. أن تتناسب مساحة المصنع مع حجم العمل والأدوات والآلات وعدد العاملين.

٤. يجب تطبيق نظام لضمان سلامة الأغذية يعتمد على مبادئ نظام تحليل المخاطر والتحكم بالنقاط الحرجة.

٥. أن يكون تصميم المصنع ومرافقه بطريقة تمنع دخول وإيواء الحشرات والقوارض أو التلوث من أي مصادر أخرى.

٦. أن تتوفر في المصنع وسائل التهوية والإضاءة والتكييف المناسبة.

٧. الحصول على موافقة الهيئة العامة للدفاع المدني والإسعاف.

٨. أن يكون مزودا بأدوات الإسعافات الأولية.

٩. أن تكون أرضية المبنى من مادة غير قابلة للانزلاق، ولا تتأثر بالمياه والأحماض والقلويات والبخار وسهلة التنظيف وخالية من الشقوق، وبميل يسمح بجريان المياه نحو مكان التصريف.

١٠. أن تكون جدران صالات التحضير والتصنيع مغطاة ببلاط مطابق للمواصفات القياسية المعتمدة، سهلة التنظيف وخالية من الشقوق.

١١. أن تكون الأسقف بارتفاع مناسب ومصممة بطريقة تمنع تجمع المخلفات والترسبات الناتجة عن الرطوبة.

١٢. أن تكون الأبواب المستخدمة ذاتية الغلق ومصنوعة من مواد مقاومة للحريق ومانعة لامتصاص الرطوبة والروائح والزيوت.

١٣. أن تكون أنابيب المياه داخل الجدران، ومصنوعة من مادة غير قابلة للصدأ، ومطابقة للمواصفات القياسية المعتمدة.

١٤. أن يكون المصنع مجهزا بوحدة إنتاج المياه الساخنة والبخار اللازمين لعمليات التصنيع والتنظيف.

١٥. أن تكون تمديدات الصرف الصحي مطابقة للمواصفات القياسية المعتمدة، وأن تكون وسائل الصرف الداخلية المكشوفة مبطنة بالبلاط أو أي مواد أخرى معتمدة، وأن تكون مغطاة بشبك من مادة غير قابلة للصدأ.

١٦. أن تكون التمديدات الكهربائية آمنة وغير مكشوفة ومطابقة للمواصفات القياسية المعتمدة.

١٧. أن تكون المياه المستخدمة في عمليات التصنيع مطابقة للمواصفات القياسية المعتمدة لمياه الشرب.

١٨. أن تكون السلالم والمصاعد والتركيبات الأخرى كالأرصفة مصممة بطريقة تحول دون حدوث تلوث للأغذية وتسهل عملية التنظيف.

١٩. أن تكون المواد الأولية والمنتجة والمواد المستخدمة في عمليتي التعبئة والتغليف مطابقة للمواصفات القياسية المعتمدة.

٢٠. أن تكون جميع الأسطح الملامسة للمواد الغذائية ملساء خالية من الحفر والشقوق وقشور الطلاء، ومصنوعة من مادة غير سامة لا ينتج عنها رائحة أو طعم غير مقبولين، ومقاومة للتآكل، وتتحمل الغسيل والتطهير المتكرر.

٢١. أن تكون المعدات والأدوات مصممة بطريقة من شأنها تسهيل عملية التنظيف ومراقبة الإنتاج حسب تسلسل مراحله.

٢٢. الالتزام بتنظيف وتعقيم المعدات والأدوات بصورة مستمرة قبل عملية التصنيع وبعدها، ويفضل استعمال طرق التنظيف الآلية (C.I.P-Cleaning in place).

٢٣. أن يكون مجهزا بوسائل الوقاية والأمن الصناعي لحماية العاملين من أي أخطار قد تواجههم عند ممارسة النشاط.

٢٤. أن تكون المخازن مستوفية للاشتراطات الصحية الخاصة بمخازن المواد الغذائية.

٢٥. إنشاء سجلات خاصة لكل مخزن لتدوين المواد الغذائية المخزنة وتواريخ استيرادها وتواريخ انتهاء الصلاحية.

٢٦. أن يكون مخزن المواد الأولية ملاصقا للمرحلة الأولى في عملية التصنيع.

٢٧. أن يكون مخزن المنتجات النهائية قريبا من آخر مراحل عمليات التصنيع وموقع التسليم أو البيع.

٢٨. تخزين المواد الكيميائية والمبيدات الحشرية ومواد التنظيف والمطهرات في مخازن منفصلة بعيدا عن أماكن تصنيع وتخزين المواد الغذائية.

٢٩. توفير مختبر مزود بالأجهزة والأدوات المناسبة لضبط جودة وسلامة المنتج ومراقبته خلال مراحل الإنتاج المختلفة.

٣٠. أن تكون جميع المواد المستخدمة في التعبئة والتغليف مصرحا بها، ولا تؤثر تأثيرا ضارا على المنتج الغذائي.

٣١. أن يكون لكل عامل بطاقة صحية سارية المفعول، صادرة من البلدية.

٣٢. تخصيص غرف لتغيير الملابس للعاملين مزودة بخزانات مناسبة لحفظ الملابس.

٣٣. توفير دورات مياه مستوفية للاشتراطات الصحية ذات الصلة، على ألا تفتح مباشرة على صالات الإنتاج، ووضع ملصق عليها لتنبيه العاملين بضرورة غسل أيديهم بالصابون والمطهرات عند الخروج منها.

٣٤. توفير مغاسل للأيدي في كل وحدة من وحدات التصنيع مزودة بمواد معقمة.

٣٥. توفير ملابس مخصصة للعمل وموحدة للعاملين، ويراعى التزامهم بنظافتهم الشخصية.

٣٦. التخلص من النفايات السائلة بعد معالجتها والنفايات الصلبة بطريقة سليمة وفقا للأنظمة المعمول بها.

٣٧. مكافحة الحشرات والقوارض بجميع مرافق المصنع، ويفضل التعاقد مع شركة متخصصة في هذا المجال.

المادة(٩٢): يحظر على المرخص له القيام بأي من الأعمال الآتية:

١. فتح أبواب خارجية لغرفتي التعبئة والتصنيع.

٢. استخدام الديزل أو الفحم في عملية تصنيع المواد الغذائية.

المادة(٩٣): يجب أن تتوفر في مصانع الأغذية التقسيمات والمرافق الرئيسية الآتية:-

١. مصانع المياه الصالحة للشرب :

أ. خزانات مياه الشرب الأولية.

ب. غرفة آلات تنقية المياه والتعقيم .

ج. مخزن المواد الأولية والعبوات .

د. صالة التصنيع .

ه. غرفة فحص العبوات الأولى التي تعاد تعبئتها .

و. صالة التعبئة وخطوط الإنتاج .

ز. مخزن المنتج النهائي .

ح. مختبر.

ط. غرفة استراحة العاملين.

أصدر هذا العام سلسلة من الكتب البحثية والفكرية:

الباحث د. سالم بن سعيد البوسعيدي لـ«عُمان الثقافي»:

القرآن الكريم جددني وأعاد تفكيري وقدمت فيه خمسة تفاسير

نزوى - مكتب «عُمان»

صدر للباحث والكاتب الدكتور سالم بن سعيد البوسعيدي مجموعة من الإصدارات الحديثة هذا العام، عن دار رؤى للنشر من بينها كتاب يحمل عنوان «ذلك الكتاب: تجليات أخطر رسالة في التاريخ»، إلى جانب سلسلة من الكتب بعنوان: «مشروع الإسلام حياة»، وكذلك كتاب «وتحدث العلم شعرا» الصادر عن الجمعية العمانية للكتاب والأدباء، وكذلك كتاب «عمان حديث الزمان والمكان والإنسان»، في هذا اللقاء بالدكتور سالم البوسعيدي، والخاص لـ«عمان الثقافي»، نسلّط الضوء على جيده الثقافي التي ستكون متوفرة في معرض مسقط الدولي للكتاب.

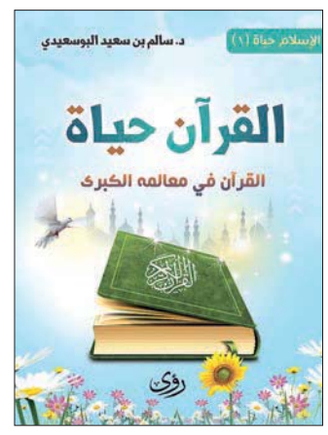

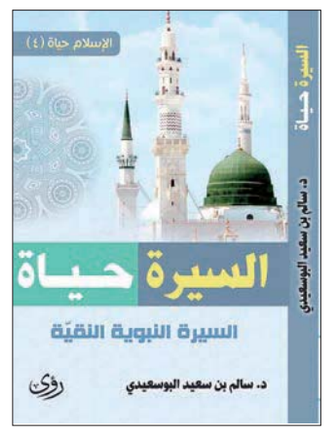

ذلك الكتاب .. خلاصة تجربة

في البداية تحدث عن كتابه الجديد «ذلك الكتاب»، الصادر بعد مجموعة من عدة تفاسير حول القرآن الكريم، يقول الدكتور: بالنسبة لي هذا الكتاب يأتي في صدارة مؤلفاتي هذا العام، وأستطيع أن أقول: إنه هو خلاصة تجربتي الخاصة مع القرآن، وخلاصة جلسات طويلة من التأمل والتدبّر والتفكير، ولا أعني أنني انفصلت عن الماضي، لكنني تحررتُ من سجن الموروث، فأنا أحترم الموروث لكنني لا أقدّسه.

ويقول أيضا: قضيتُ السنوات الخمس الأخيرة منكبًا على قراءة وتأمل القرآن الكريم، حتى أعادني إليّ، بل جددني وغيّرني وأعاد تشكيلي، وقد قضيتُ معه خمس سنوات، كتبتُ خلالها خمسة تفاسير، وخمس رحلات معه وفيه وإليه، كلّ تفسير يحمل بصمة جديدة تختلف عن سابقتها، ودخلتُ عالما مذهلا لانهائي من الوعي والسمو والحياة، راجعتُ خلالها ذاتي، كما راجعتُ أفكاري، وراجعتُ توجهاتي، وضبطتُ بوصلتي باتجاه القرآن، وجدتني بعيدا عنه، فاقتربت منه أكثر، وما زلتُ أحاول، وجدته معلّما حقيقيا ومذهلا من طراز مختلف، يحس بك، وتشعر به ويتحسس وجعك وفرحك، يعيش معك بقدر ما تعيش معه وفيه وبه، وتعلّمتُ منه كما لم أتعلّم من أحد، دخلتُ إليه بعقلية التلميذ الصغير أمام الأستاذ الكبير، أفادني بقدر نيتي، فجددني، وأعادني كائنا حيا واعيا، وجردني من كل شيء سوى الحق، وقفتُ أمامه وليس معي غير إنسانيتي، فخاطبني بها، وتغلغل في أعماقي، وطهّرني من دنس الإيديولوجيات الأخرى، وأعاد إليّ روحي وطمأنينتي، وما زال يتنزّل على قلبي وعقلي، وروحي، يوحي لي روحا من أمري.

وتحدث عن موضوعات هذا الكتاب المكون من ثلاثة فصول، يقول الدكتور: يتضمن الفصل الأول تعريفا عاما بالقرآن ووظيفته في الحياة، ومحاور القرآن الخمسة، والسنن الإلهية ومفهوم هجر القرآن، أما الثاني فيتحدث عن بناء الإنسان في القرآن، ويتناول الثالث بناء المجتمع في القرآن من منطلقات النهوض بالأمة، مثل احترام السنن الاجتماعية والتاريخية، وضرورة الاستفادة منها، وأهمية بناء الإنسان أولا قبل الاهتمام بالعمران، وغيرها من المباحث.

وكتابه «عمان حديث الزمان والمكان والإنسان»، الذي ينقسم إلى ثلاثة أبواب، يتناول في الباب الأول: عمان حديث الزمان: يتحدّث فيه عن التاريخ العماني ومراحله، وأبرز تحدياته وخصائصه وأعلامه، وفي الثاني: عمان حديث المكان، يتحدث عن جغرافية الأرض وطقوسها وخصائصها واقتصادها وعن تفاعلها مع الزمان والمكان، أما الثالث: عمان حديث الإنسان، فيتحدث عن أخلاق الإنسان العماني ولغاته، وعاداته وتقاليده وسماته وخصائصه الثقافية والفكرية والأخلاقية، وعن العمران والفكر وأبرز أعلامه وتواصله مع العالم.

كل ذلك وفق ست محطات مهمة حوار الزمان والإنسان، وحوار البيئة والمناخ، وحوار الإنسان والحضارة، وحوار الفن والتاريخ، وحوار العلم والإبداع، وحوار عمان والعالم، مع حضور الصورة والإخراج الفني البديع للكتاب.

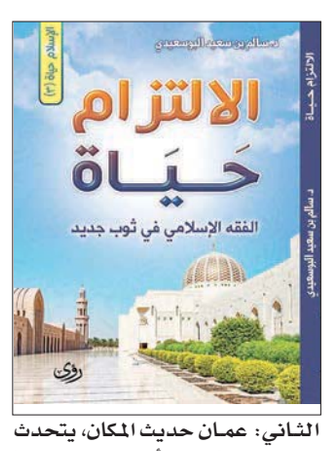

الإسلام حياة في خمسة كتب

وعن مشروعه «الإسلام حياة» الصادر في سلسلة من الكتب، فيتحدث عنه بأنه حصيلة لقاءات شفهية، ومحاضرات متخصصة، تم تفريغها وقام بإعادة ترتيبها، لتخرج على هيئة كتب.

يتكون المشروع من خمسة كتب، يرتكز على أهمية استلهام روح القرآن ومحاكمة كتب التراث على ضوئه، ومحاولة تقديم الإسلام الحي في ذاته، والذي يمنح الحياة لغيره، لأنه يحمل صفة الحيوية والتجدد، ويحمل الوعي الحضاري والقيم الإنسانية الكبرى، ويرتكز على الفطرة والعقل والضمير الحي، كما يتناول الإسلام الحضاري الفاعل والمتفاعل في ثوب عصري جديد في الشكل والمحتوى، فمن حيث المحتوى ترتكز المحاولة على الوعي الحضاري، ومن حيث الشكل فهو وقفات قصيرة لكنها مركّزة، ويصفها بأنها رحلة واعية، تقدّم الإسلام كما فهمته وأحببته، أما الكتب الخمسة التي يضمها هذا المشروع فهي: القرآن حياة، والإيمان حياة، والالتزام حياة، والسيرة حياة، وملهمون في الحياة. ويصف مشروعه بأنه محاولة لتقديم الإسلام المنسجم مع روح القرآن، بعيدا عن المذهبية والتفريعات الاجتهادية.

وتحدث العلم شعرا

وفي كتابه «وتحدث العلم شعرا»، يقدم الباحث البوسعيدي دراسة ذات صبغة علمية منهجية، حاولت أن ترصد تطوّر العقلية العربية والحياة العلمية في عمان من نافذة الشعر التعليمي، يقول عن مادة كتابه: جمعت قدرًا واسعًا من النصوص والمواد في كتاب واحد، وهذا شيء مهم ومفيد، وتضمّنت إضافات وقدّمت معلومات جديدة، وتوصّلت إلى نتائج متعددة تعكس غزارة محتواها وتنوّعه.

قسم الباحث دراسته على بابين، الأول يدرس الشعر التعليمي العربي، والثاني الشعر التعليمي في عمان، مبينا علاقتها بشخصية العماني وفكره وتاريخه، والمدارس الفكرية التي احتضنت هذه الظاهرة، موضحا في حديثه أنّ الشعر التعليميّ العربيّ ظاهرة تربويّة وعلميّة وحضاريّة وأدبيّة كان لها حضورها الواسع في الحياة الثقافيّة والتربويّة العربيّة، حين كانت المساجد والكتاتيب عصب الحياة العلميّة، إذ كانت تعتمد على المتون العلميّة في كل مجالاتها الفقهيّة واللغويّة والتاريخيّة والعقديّة والفلسفيّة، يوم أن كانت المساجد والكتاتيب، جامعات يتخرّج منها العلماء المجددون والمفكرون الواعون، لذا شكّلتْ هذه المتون والمنظومات العلميّة ظاهرة واضحة جليّة في الثقافة العربيّة، تستحق أن تدرس وأن يكون لها نصيب من البحث الأكاديميّ الواعي.

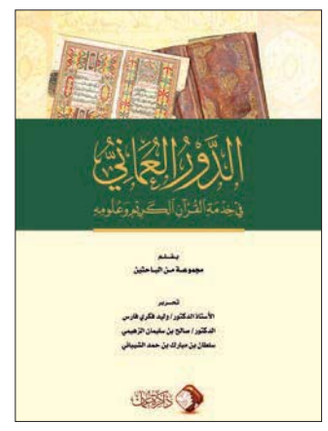

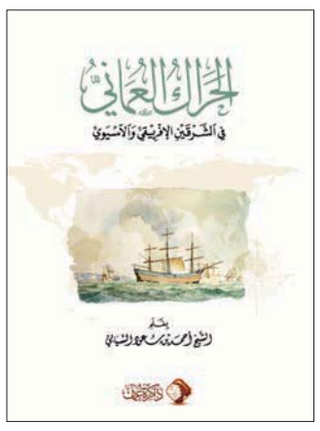

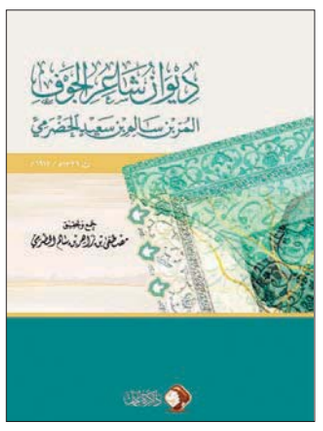

مؤسسة ذاكرة عمان تشارك بمعرض مسقط الدولي للكتاب الـ٢٥

١٢ إصدارًا جديدًا من بين ١٣٨ إصدارًا منذ إشهار المؤسسة .. ومعرض وثائقي حول تاريخ الطباعة العمانية

يصدر عن «مؤسسة ذاكرة عمان» المعنية بالتراث الفكري العماني ١٢ إصدارًا جديدًا من بين ١٣٨ إصدارًا منذ إشهارها عام ٢٠١٣م، ويأتي في صدارة الإصدارات الأدبية (ديوان شاعر الجوف المر بن سالم الحضرمي) المتوفى عام ١٣٣٦هـ/ ١٩١٧م بتحقيق مصطفى بن زاهر الحضرمي. ومن التراث العماني في التصوف يصدر كتاب (شرح أربع تجليات إلهية وبيان مراتب الصوفية) للشيخ علي بن إبراهيم بن علي المعيني، المتوفى سنة ١٣٥٢هـ، بعناية حفيده علي بن إبراهيم بن علي المعيني.

ومن الأعمال المعجمية يصدر كتاب: (ألف باء المصاحف العمانية) للباحث سلطان بن مبارك الشيباني، وهو كتاب معجمي رصد فيه الباحث الألفاظ والمصطلحات المتعلقة بصنعة مخطوطات المصاحف، على طريقة كتابه السابق (ألف باء المخطوطات العمانية).

كما يصدر للباحث إبراهيم بن أحمد الفضلي خبير المسكوكات وأمين متحف النقود بالبنك المركز العماني كتاب (النقود الإسلامية المضروبة في عمان) وهو أطروحة علمية استقصى فيها النقود المضروبة في عمان، منذ أول درهم ضُرب سنة ٨١هـ وحتى أواخر القرن الخامس الهجري.

ومن الأعمال التاريخية يصدر كتاب (الحراك العماني في الشرقين الإفريقي والآسيوي) لسعادة الشيخ أحمد بن سعود السيابي، و(سيرة ومذكرات الأديب الناسخ علي بن خميس بن راشد القصاب)، المتوفى سنة ١٣٣٧هـ/ ١٩١٩م، بعناية وتحقيق بدر بن سيف الراجحي.

وضمن كتب حصاد الندوات والمؤتمرات يصدر عن مؤسسة ذاكرة عمان كتاب (الدور العماني في خدمة القرآن الكريم وعلومه)، وهو يجمع كافة الأبحاث المقدمة للمؤتمر الذي عقدته مؤسسة ذاكرة عمان بالجامعة الإسلامية العالمية بماليزيا في شهر أكتوبر ٢٠١٩م، كما يصدر كتاب (ندوة تاريخ القضاء والتوثيق بولاية السويق) وهو من تحرير الباحث فهد بن علي بن هاشل السعدي.

ومن الأعمال المهمة التي تنشر أول مرة يصدر كتاب (النصارى في عمان .. حوار بين المسلمين والنصارى في عمان خلال قرن من الزمان ١٨٩١-١٩٩٠م) للقس الإنجليزي ريموند فريدريك سنكر، بترجمة المعتصم بن سعيد المعولي.

وضمن (سلسلة فهارس ذاكرة عمان لمخطوطات الخزائن العمانية) تصدر ثلاثة فهارس هذا العام وهي من صنعة الباحث فهد بن علي السعدي، ليبلغ مجموع فهارس المخطوطات التي صدرت حتى الآن ١٠ فهارس، حيث يصدر هذا العام (فهرس مخطوطات خزانة الشيخ المر بن محمد بن عبدالله الحوسني)، و(فهرس مخطوطات خزانة الشيخ حمد بن عبدالله بن البوسعيدي)، و(فهرس مخطوطات خزانة الشيخ محمد بن سالم بن زاهر الرقيشي)، وهي خزائن خاصة تحتفظ بها عائلات هؤلاء الأعلام، في كل من ولاية الخابورة بمحافظة شمال الباطنة، ونيابة سمد الشأن بمحافظة شمال الشرقية، وولاية إزكي بمحافظة الداخلية، وتكشف فهارس مخطوطات الخزائن الخاصة عن نوادر ونفائس تتاح للباحثين عبر مؤسسة ذاكرة عمان.

وحول هذه الإصدارات تحدث محمد بن عامر العيسري عضو مجلس الإدارة قائلا: تمتاز دورة هذا العام بإصدارات جديدة، وبإقامة معرض وثائقي مصغر في منصة ذاكرة عمان، حول تاريخ الطباعة العمانية، حيث ستعرض نسخ أصلية من أوائل المطبوعات العمانية، ولوحات جدارية حول تاريخ الطباعة، وكلمات منتقاة من خطابات جلالة السلطان قابوس بن سعيد -طيب الله ثراه- وأخرى من كلمات جلالة السلطان هيثم بن طارق المعظم حول مكانة عمان التاريخية ومسيرة العمل الثقافي.

وأضاف: نأمل أن تدشن «مؤسسة ذاكرة عمان» هذا العام المنصة الرقمية لفهارس المخطوطات، كما تحضر هذا العام في منصتنا بمعرض مسقط الدولي للكتاب ولأول مرة (مجلة الذاكرة)، المتخصصة في التراث الفكري العماني، بكافة أعدادها التي صدرت حتى الآن، والأمل أن ندشن أعمالًا قادمة في وقت لاحق بمشيئة الله.

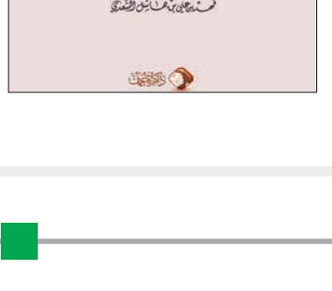

تنويه

نشرت جريدة «عُمان» أمس حوارا مع الدكتور محمد بن سعيد المعمري المستشار العلمي بمكتب وزير الأوقاف والشؤون الدينية على صفحتها رقم ١٩ إلا أنه ولخطأ فني سقط اسم المعمري من الحوار. والجريدة إذ تعتذر فإنها تؤكد أن الخطأ لم يكن مقصودا على الإطلاق..

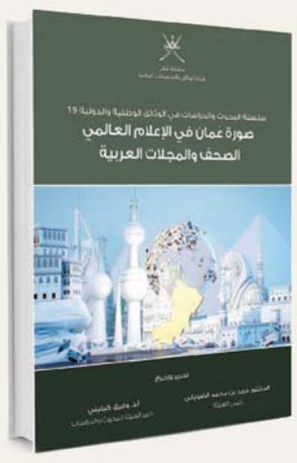

هيئة الوثائق والمحفوظات الوطنية ترفد المكتبة العمانية بإصدارين جديدين

أصدرت هيئة الوثائق والمحفوظات الوطنية كتابان جديدان في مجالي التاريخ الإعلامي والعلوم، ففي مجال التاريخ الإعلامي صدر كتاب «صورة عُمان في الإعلام العالمي الصحف والمجلات العربية» وذلك ضمن إصدارات الهيئة في الجزء التاسع عشر من سلسلة البحوث والدراسات في الوثائق الوطنية والدولية، أما في مجال العلوم فقد صدر كتاب «الفطريات في الوثائق العمانية»، حيث يقع كتاب «صورة عُمان في الإعلام العالمي الصحف والمجلات العربية» في ٦٥٠ صفحة، ويتضمن ١٢ بحثا ودراسة باللغتين العربية والإنجليزية، كما يضم ١٩ ملحقا تشمل صحف الدول العربية بالإضافة إلى الصحف الناطقة باللغة العربية في زنجبار، تحتوي على نتاج المؤتمر الدولي عمان في الصحافة العالمية الذي أقامته هيئة الوثائق والمحفوظات الوطنية، وذلك لإبراز الجوانب المشرقة للثقافة والتاريخ العُماني والإنساني من خلال نشر الأبحاث والدراسات الأكاديمية وكذلك الملاحق والتي تشمل أخبار وصور عُمان عبر التاريخ من خلال نماذج مختارة من الصحف والمجلات والدوريات.

ويشكل المخزون الوثائقي من الصحف والمجلات والمواد الإعلامية والمواد السمعية حيزًا كبيرًا لدى هيئة الوثائق والمحفوظات الوطنية والذي يتناول عُمان تاريخًا وحضارةً واقتصادًا وموقعًا من خلال تغطيتها للواقع العُماني وامتداد العلاقات العُمانية مع دول العالم أجمع، ولهذا نجد أن الرصيد الوافر من البحوث والدراسات المتخصصة كفيل بإخراج هذه البحوث والدراسات.

الفطريات في الوثائق العمانية

فيما تضمن كتاب «الفطريات في الوثائق العمانية» مقدمة وتمهيدًا وثلاثة فصول وخاتمة، ويقع الكتاب في ٢٣٨ صفحة باللغتين العربية والإنجليزية، حيث قدّم التمهيد نبذة عامة عن الفطريات وأضرارها على الوثائق وعلى من يتعامل معها، ثم استعرض الفصل الأول منظومة التعقيم في هيئة الوثائق والمحفوظات الوطنية حيث تم التطرق إلى كافة الطرق والآليات والأجهزة المستخدمة في تعقيم وحفظ الوثائق.

أما الفصل الثاني فاستعرض معلومات عامة عن الفطريات والأمراض التي تسببها للإنسان والطرق المستخدمة في عزلها وزراعتها والكشف عنها. وتطرق الفصل الثالث إلى أنواع الفطريات الشائعة في الوثائق العمانية وأفرد مساحة لكل نوع على حدة، ووصف شكله والأنواع المشابهة له (إن وجدت)، وختامًا لخصت الخاتمة أبرز النتائج وتوصيات الدراسة.

وحول فكرة الإصدار قالت ابتسام بنت ناصر اليحمدية، أخصائية تعقيم وثائق في هيئة الوثائق والمحفوظات الوطنية وإحدى فريق العمل في المشروع: تمثل الوثائق أهمية كبيرة في حفظ الذاكرة الوطنية والتاريخ الحضاري للأمم، لذلك يتوجب الحفاظ عليها وحمايتها من التلف.

ونظرًا لأن الوثائق تتكون من مواد عضوية فإنها تكون عرضة للتحلل والتلف بسبب الكائنات الدقيقة عند توفر الظروف المناسبة لذلك، وتتسبب الفطريات عادة في التلف الحيوي للوثائق وبذلك تشكل خطرًا عليها إلا أنها لا تمثل خطرًا على الوثائق فحسب، بل إنها تشكل خطرًا صحيًا على الإنسان أيضًا مسببةً له أمراضًا وتحسسات وتسممات فطرية، ومن أجل صحة وسلامة الأفراد والوثائق معًا أسست هيئة الوثائق والمحفوظات الوطنية منظومة متكاملة للتعقيم بهدف الحفاظ على الوثائق من التلف وحماية كل من يتعامل معها.

ومن هذا المنطلق أتت فكرة دراسة الفطريات في الوثائق العمانية، التي تهدف إلى تقييم المستعمرات الفطرية الموجودة في الوثائق العمانية وتحديد أنواعها ومدى خطورتها على صحة العاملين في مجال الوثائق وأثرها على الوثائق وأماكن تداولها وحفظها، ونظرًا لصعوبة التعرف على نوع الفطر بالطرق التقليدية فقد عمدت الدراسة لاستخدام أدوات علم الأحياء الجزيئي.

الجدير بالذكر أن الإصدارين سيتوفران بمعرض مسقط الدولي للكتاب في نسخته الـ٢٥ والذي سينطلق ٢٢ فبراير الجاري وحتى ٢ مارس ٢٠٢٠ بمركز عمان للمؤتمرات والمعارض، إضافة إلى عدد من الإصدارات والكتيبات الأخرى ومجموعة من الوثائق بركن الهيئة في المعرض.

إصداران جديدان لعبدالله الوهيبي

مسقط - «العمانية»: صدرت للكاتب القصصي عبدالله بن حمد الوهيبي مجموعتان قصصيتان حملتا عنوان «رمسة زار»، و«الحكايات الشعبية في الأمثال العمانية» التي تضم نصوصا قصصية شعبية ومجموعة من الأمثال العمانية المرتبطة بحدث معين.

وتضم المجموعة القصصية «رمسة زار» قصصا من الواقع العماني بطريقة سردية بينما يضم الإصدار الثاني حكايات مع مثَل.

وقال عبدالله بن حمد الوهيبي: إن هذين الإصدارين جاءا بعد عمل شخصي قام به منذ فترة زمنية من عملية البحث والتقصي والجمع، وهي في واقع الأمر عدد من الحكايات المرتبطة بالزمان والمكان بأسلوب مشوق القصص والنص الشعبي العُماني.. كما يعرف الجميع وهو نمط من أنماط الأدب الشعبي العُماني الذي يُعد جزءًا لا يتجزأ من المأثورات الشعبية تعكس دلالتها الاجتماعية الخصوصية الثقافية للمجتمع. وتعد أيضًا الحكاية الشعبية سجلا شفهيًا للحياة اليومية، ومصدرا من مصادر المعرفة التاريخية والواقعية. وأضاف الوهيبي: إن المجموعة القصصية الأولى رمسة زار تحتوي على ١٢ قصة قصيرة أبرزها رمسة زار، وحكايات نورة، وحديك وسديك، ومشاعر للبيع، وياسمين، والدكتورة فاطمة، وعندما تقتل الطفولة، بينما يشمل الإصدار الثاني الحكايات الشعبية في الأمثال العمانية على ١٣ حكاية شعبية ومثلا عمانيا.

الجدير بالذكر أن الإصدارين سيتم تدشينهما خلال فعاليات معرض مسقط الدولي للكتاب في دورته الخامسة والعشرين.

رواق عالية الفارسية للفنون .. مساحة فنية ضخمة ومستودع للفن

■ الرواق من الداخل وجانب من الأعمدة

■ واحدة من اللوحات الكبيرة في الرواق

تصوير: شمسة الحارثية

كتبت - بشاير السليمية

يشعر الداخل لرواق عالية الفارسية للفنون أنه أمام متاهة فنية ضخمة. سقف أسود عال، وأعمدة مستطيلة ومربعة بيضاء، وأرض رمادية ملساء تحمل انعكاسًا للوحات المعلقة بصورة مموهة، وعلى الرغم مما يحيط بالرواق من الخارج من شركات صناعية إلا أن المكان في الداخل يكسر الصخب بهدوء الفن. فحين يفتح الباب الزجاجي ذو (الضلفتين) يصير المرء في مكان آخر لا يشبه الخارج القادم منه، فتستقبل الزائر لوحتان كبيرتان بإطارين ذهبيين لنساء يلبسن الملابس العمانية التقليدية، وإذا توغل للداخل بين الممرات والأعمدة يلحظ التنوع في أحجام اللوحات، فعلى واجهة العمود وظهره تستقر اللوحات الكبيرة وعلى جنبه تجد اللوحات الطولية الصغيرة، فكما قيل عن أحجام لوحاتها أنها تمتد من مربعات بحجم كف اليد إلى لوحات جدارية كبيرة جدًا. وهذا كان أحد أسباب نشوء فكرة الرواق، فلوحات الفنانة عالية الفارسية كبيرة في الحجم وتحتاج مساحات أكبر، وهذا ما وفره لها هذا المكان بالتحديد باعتباره (warehouse). فاللوحتان آنفتا الذكر كانت النساء فيهما بحجم نساء حقيقيات بل يزيد.

■ واجهة الرواق من الداخل

■ جانب من الممرات والتقاطعات داخل الرواق

اعتقدت في البدء أن عالية الفارسية قد ارتاحت قليلا مما أسميه قلق الزحام، وأنها ربما اطمأنت على لوحاتها على الأقل، أي لوحات كثيرة وصغيرة وكبيرة، وأنا أتذكر صديقًا لي وهو فنان أيضًا يقول: «إنه شديد التأثر بكل ما يخص لوحاته» وأنه ربما قد يموت لو أصاب لوحاته شيء ما، وكذا سألت الشاب المسؤول عن الرواق: هل هذه كل لوحاتها؟ قال لي بالطبع لا، إذن أين تضع الباقي؟ ماذا لو رسمت لوحات جديدة؟ وقلت في داخلي ماذا لو استنفدت كل الفراغ؟. ابتسم، وقال لي ونحن في الأعلى حيث المكتبة، هل ترين الأعمدة البيضاء؟ إنها مجوفة من الداخل، وحين ظن أني فهمت ما يرمي إليه ابتسمنا معًا.

وددت لو يتوقف الوقت ونحن في المكتبة المعلقة، أشعر أن كل مكان يؤثث بالخشب من كراس وأرفف وكذا أسطح الطاولات وسلم المكتبة يبدو دافئا وحميما بطريقة ما. في الوقت الذي كانت المصورة الصحفية التي قدمت برفقتي مشغولة بالزوايا والانعكاسات محركة القطع الفنية الصغيرة حتى تصل لصورة ترضيها، لفت انتباهنا صخرة بحجم كف اليد مسطحة وبيضاوية الشكل على الطاولة، كانت عالية الفارسية قد رسمت عليها وجها، هناك وجوه أيضًا مرسومة على الكراسي في الأسفل، يستطيع المتجول أن يستريح داخل الرواق حيث شاء لكن بالطبع ليس على الكراسي التي تقول هذه المرة أنها لوحات أيضا، بل وثمة حقائب سفر على يسارك قبل أن تغادر المكان تقول الكلام نفسه «أن تسافر آخذا فنك معك».

مضينا نتجول بين الممرات، كان الوقت ظهرا آنذاك، والمكان هادئ تماما وخال من الزوار، اللوحات وحدها كانت تتكلم. ونحن نهم بالخروج من الرواق كانت ثمة موسيقى لم أعد أذكر ما إذا كان سريانها حقيقا أم أنها كانت تتهيأ لي كلما نظرت للوحة تعكس الصوفي في حركاته وتعابير وجهه ونظراته.

التأمينات الاجتماعية تدشن قصصًا للأطفال إلى جانب كتاب البحوث لجائزة الهيئة للبحوث العلمية

تشارك الهيئة العامة للتأمينات الاجتماعية بركن خاص بها في معرض مسقط الدولي للكتاب بدورته الخامسة والعشرين لهذا العام الذي ينطلق يوم السبت ٢٢ فبراير وتستمر حتى ٢ مارس ٢٠٢٠ وذلك بمركز عمان الدولي للمعارض والمؤتمرات.

وستتضمن مشاركة الهيئة تدشين المشروع الرئيسي من مشاركة الهيئة والخاص بـ(قصص التأمينات الاجتماعية للأطفال)، بهدف رفع مستوى الثقافة والمعرفة بالتأمينات الاجتماعية لدى الأطفال، ولأن الثقافة تبدأ من النشء، فكان من الواجب إيلاء الاهتمام بالأطفال في المراحل الدراسية المبكرة وحتى مراحل متقدمة من التعليم، وتركز القصص على عدة محاور تعزز قيم الحماية الاجتماعية مثل الادخار، والديمومة، وحق الأجيال القادمة من الثروات المخصصة للطفل، كما يتخلل التدشين فعاليات ومسابقات مصاحبة للأطفال. وتأتي هذه القصص باعتبارها مخرجات حلقة العمل «هيا نكتب للأطفال» التي نظمتها الهيئة بالتعاون مع مكتبة الأطفال العامة والتي شارك فيها عدد من المهتمين بكتابة قصص الأطفال وكذلك المهتمين بمجال التأمينات والحماية الاجتماعية.

وسيتم خلال المشاركة أيضًا توزيع كتاب جائزة الهيئة العامة للتأمينات الاجتماعية للبحوث العلمية، والذي يتضمن البحوث الخمسة الفائزة بالجائزة في نسختها الأولى إلى جانب بحثين آخرين أوصت اللجنة الرئيسة على نشرهما. وإلى جانب ذلك كله سيقدم الركن عددًا من الخدمات التي يستطيع المؤمن عليه والجمهور الزائر الاستفادة منها، وما يخدم الهدف الاستراتيجي للهيئة من ناحية تعزيز الثقافة التأمينية ورفع مستوى المعرفة بأنظمة التأمينات الاجتماعية.

وتأتي المشاركة الأولى للهيئة في معرض مسقط الدولي للكتاب لهذا العام من منطلق حرصها على الحضور الفاعل في مثل هذه المناسبات التي تتميز بوجود أعداد كبيرة من الزوار بمختلف شرائح المجتمع، لتتمكن من الوصول لهم كافة، وتأكيدًا على شعارها الذي تنطلق منه أن التأمينات الاجتماعية معك ومن أجلك.

إصدارات نوعية جديدة لبيت الزبير في معرض الكتاب ٢٠٢٠

تستعد مؤسسة بيت الزبير في الدورة الحالية من معرض مسقط الدولي للكتاب ٢٠٢٠ لطرح مجموعة من الكتب في مختلف المجالات بالتعاون مع دار باز للنشر، التي تسعى من خلالها للإحاطة بالمعارف الثقافية، واضعة يدها بيد كتّاب ونقاد متحققين لتقديم جرعة مكثفة تسبر أغوار الموضوعات التي تتناولها وتأخذ بالقارئ إلى فسيح الأسئلة.

حزمة إصدارات ثقافية وأدبية وفنية لبيت الزبير

تصدر ترجمة من اللغة الإنجليزية لكتاب (حكمة سام) لمؤلفه الدكتور دانيال جوتليب، بترجمة المترجم العماني حمدان الحجري، وهو أولى نتاجات مشروع مختبر الترجمة ببيت الزبير. وستعقب هذا العمل الأول أعمال ترجمية أخرى من المؤمل أن ترى النور تباعًا من لغاتها الأصلية إلى اللغة العربية.

وسعيا لإيجاد مساحات تلق جديدة صدر كتاب (من مطلع الشمس) الذي يأتي حصادا ندوة نقدية في الشعر العماني أقامتها المؤسسة في المملكة المغربية شاركت فيها أسماء مهمة في النقد المغربي والعربي، وهم: أحمد الطريسي، حميد الحمداني، عزالدين الشنتوف، إدريس الخضراوي، ومحمد مشبال.

ويأتي كتاب (ما لم يقله المغنى) في مقدمة هذه الإصدارات، وهو كتاب يضم شهادات لمجموعة من الفنانين والملحنين والشعراء والموسيقيين من دول عربية قدموا تجاربهم الفنية التي تزامنت مع الأسماء الأيقونية في الغناء العربي ومنهم: الموسيقار والفنان خالد الشيخ، والموسيقار فاروق سلامة، والملحن العماني أحمد فتحي، والباحث الدكتور مسلم الكثيري، وعازف القانون ماجد سرور، وعازف العود محمد مصطفى، والصحفي علي فقندش، والموسيقار ممدوح الجبالي. كما أصدرت المؤسسة كتاب (الارتجال في الموسيقى العربية) الذي تسعى من خلاله لتعزيز الوعي الموسيقي لدى المتلقين والمهتمين، وتسليط الضوء على الظواهر الإبداعية في الموسيقى العربية، وحث الباحثين على دراسة هذه الظواهر الإبداعية الخلاقة وتوثيق أهم التجارب الموسيقية العربية التي وضعت حجر الأساس فيها.

أما كتاب (النبش في مخيلة اللون) فجاء حصادًا لندوة حملت العنوان نفسه بمشاركة نخبة من نقاد الفن في العالم العربي، قدموا قراءات نقدية لما اختزلته مخيلة الفنان العماني، وحاول التعبير عنه بفرشاته وأدواته، وهو كتاب يستنطق اللوحة واللون.

في حين يجمع كتاب (رؤى وتأملات) دراسات نقدية في الفن التشكيلي وهي حصيلة النسخة الثانية من مسابقة المؤسسة في مجال الدراسات النقدية في الفن التشكيلي العماني، وتأتي الدراسات المنتقاة في هذا الكتاب لتضيف إلى الساحة الفنية والثقافية رصيدًا معرفيًا. ويصدر بيت الزبير كتابًا حول الفنانة التشكيلية العمانية الرائدة (مريم الزدجالي)، وهو من إعداد الباحث الدكتور مروان عمران، حيث يتناول فيه أعمالها ومراحل تطورها والثيمات التي تدور حولها اللوحات وغيرها.

جديد دار توبقال المغربية

تواصل مؤسسة بيت الزبير للسنة الرابعة على التوالي شراكتها النوعية مع دار توبقال للنشر التي تحتفل بسنتها الخامسة والثلاثين منذ تأسيسها، قدمت خلالها للمكتبة العربية إصدارات من مختلف المعارف، محافظة على العمق والأصالة في الموضوع، مستقطبة أسماء مهمة في مجالات المعارف الفلسفية والأدبية والترجمة وغيرها. وتصدر توبقال هذا الموسم مجموعة جديدة من الإصدارات ذات المحتوى النوعي الرصين، حيث ستتوفر هذه الإصدارات الجديدة في ركن بيت الزبير بالإضافة لإصداراتها السابقة. ومن أبرز الكتب الحديثة كتاب (النص المتعدد) لعبدالسلام بن عبدالعالي، وهو كتاب فلسفي يقول عنه مؤلفه: (فكما أن القارئ هو خزانة نصوص، فإن النص ذاته يحمل في طياته تاريخ الكتابة) كما سيتوفر ديوان (يقظة الصمت) للكاتب والشاعر المعروف محمد بنيس، أما أبرز الترجمات فهي (عودة تاريخ الأدب) لآلان فيان من ترجمة عبدالجليل ناظم، وكتاب (متخيل الأدب) لإدوار غليسان، وترجمه للعربية محمد مستعد، وكتاب (فلسفة العلاقة-امتداد الشعر) للمؤلف نفسه وقام بترجمته عزالدين الخطابي، وكتاب (إنسية متعددة) لميراي ديلماس-مارتي، وترجمه عزالدين الخطابي. بالإضافة إلى (مديح الترجمة) الذي كتبه باربارا كاسان وترجمه كل من سعيد الحنصالي وعز الدين الخطابي، و(حقيقة الديمقراطية) لجان - لوك نانسي من ترجمة عز الدين الخطابي.

وفي مجال المعرفة الأدبية يصدر عن دار توبقال (الكتابة والجسد في شعر أمجد ناصر) حيث علل الناقد يوسف البهالي اختياره لشعر أمجد ناصر في دراسته بقوله: «شكلت كتابة أمجد ناصر إبدالا رئيسيا في قصيدة النثر العربية وأشكال وعيها، تكتسب دفق التحرر بإبدال الطرائق، وفتح عناصر النص على تعدد الاختيارات لتختبر هذه الممارسة ممكنها). وكتاب النصوص الأدبية (إني رأيتكما معا) لأحمد بوزفور، والنص المسرحي (الراجح والمتعذر- تجريب في المسرح الكوانتي)، و (معجم المسرحيات المغربية) للباحث فهد الكفاط متناولا إياها من بدايتها إلى العقد الثاني من القرن الحادي والعشرين ليكون مرجعًا للمهتمين بالحركة المسرحية في المغرب.

في مجال البحوث والدراسات صدر كتاب (التاريخ وما بعد الكولونيالية) للكاتب خالد طحطح الذي ضمنه تحليلات بنيوية مستعينا بكتابات إدوارد سعيد وغيره من المفكرين في ذات المجال. و(المسافة والتحليل في صياغة أنثروبولوجيا عربية) للكاتب حمودي عبدالله لبنة وبداية لتجاوز العقبات التي تقف في طريق بناء علم اجتماع عربي بتفادي ملابسات المحاولات الوهمية كما الشعارات التي بقيت بدون تنزيل على أرضية المنهج المعقول والبرنامج القابل للتطبيق. وكتاب (أنساق الخطاب المركب نحو شعرية موزعة) لإسماعيل شكري.

دار باز تتبنى مجموعة من الإصدارات لكتاب عمانيين

فيما أصدرت دار باز مجموعة كتب ضمن مبادرة دعم الكاتب العماني، منها كتاب (جمع الشتيتين) الذي يقدم فيها صاحبها الشاعر سعيد الصلتي مقامات أدبية، التي يقول الدكتور هلال الحجري عنها أنها تتميز بقوتها اللغوية، وتكثيف الصور وتجنيحها، وثراء الموسيقى وتنوعها، وجمال السرد ورشاقته الذي يجاري من خلالها أسلافه ويناقش القضايا الاجتماعية التي أشغلته.

وأبدعت الكاتبة أزهار أحمد في تقديم قصصها للأطفال في كتابها (حين تنام آية)، جمعت فيه مجموعة من قصصها للأطفال بأسلوب شيق وممتع تعيشها آية عند نومها.

وأطلقت الكاتبة ميمونة الجامعية كتابا سرديا بعنوان (يوميات زبيدة) الذي يحمل بين طياته مواقف تجمع بين الواقع والمأمول، والتي تبعث لقرائها الأمل في مواجهة تحديات الحياة.

كما يضم كتاب (سر حول سري) ديوان شعر للشاعرة بثينة الشيدي، الذي تؤكد من خلاله أن الشعر كما ارتدى الخنجر والعمامة وفرض هيبته عبر القرون فيمكن أن يُسمع عبر القرون القادمة خلاخيله.

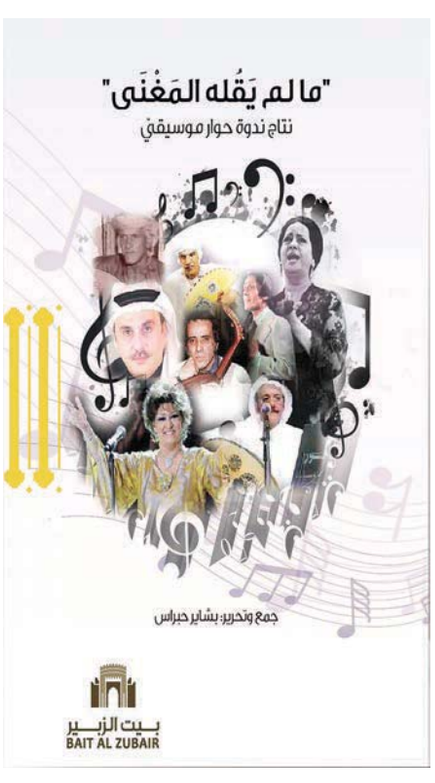

عُمان

جريدة يومية سياسية تأسست عام ١٩٧٢م
تصدر عن مؤسسة عُمان للصحافة والنشر والإعلان

الطقس

حالة الجو

صحو بوجه عام على معظم محافظات السلطنة مع وجود العوالق الترابية على الأجزاء الساحلية من بحر عمان واحتمال تشكل السحب المنخفضة أو الضباب في فترة آخر الليل والصباح الباكر على أجزاء من محافظات جنوب الشرقية والوسطى.

حركة الرياح

تهب على معظم محافظات السلطنة رياح شرقية إلى جنوبية شرقية خفيفة إلى معتدلة.

حالة البحر

هادئ الموج على معظم سواحل السلطنة ويصل أقصى ارتفاع له مترا وربع المتر.

درجات الحرارة في بعض المدن العمانية

خصب		صحار		نزوى		صور		إبراء	
28	20	28	18	31	15	27	18	30	17
هيما		**البريمي**		**جبل شمس**		**الجبل الأخضر**		**قيرون حيرتي**	
29	15	30	18	15	6	19	10	24	15

تفاصيل عن النشرة الجوية : البريد الصوتي رقم 1102 أو 1103 أو على موقع الأرصاد الجوية www.met.gov.om

الخميس ٢٦ من جمادى الآخرة ١٤٤١هـ الموافق ٢٠ من فبراير ٢٠٢٠م العدد ١٤١٤٢ Thursday 20 February 2020 - Edition No 14142

ملامح عمانية

الشمس في لحظات الغروب في آخر يوم من أيام الحداد على المغفور له جلالة السلطان قابوس بن سعيد - طيب الله ثراه - لتشرق شمس اليوم وعلم عمان يرفرف عاليا تأكيدا لاستمرار العمل من أجل بناء المستقبل الواعد.
تصوير : إبراهيم بن حمد القاسمي

إدمان الهاتف الذكي قد يغير شكل الدماغ

برلين، «العمانية»: اكتشف باحثون من جامعة « هايدلبرج » الألمانية وجود علاقة بين إدمان الهاتف الذكي وبين تغير شكل الدماغ بعد أن عاينوا أدمغة ٤٨ شخصا باستخدام تقنية الرنين المغناطيسي.

وقد أجريت الدراسة على مجموعتين من الأشخاص ٢٢ شخصًا مدمنًا على استخدام الهواتف الذكية فيما بلغ عدد غير المدمنين على استخدامها ٢٦ آخرين.

وأظهرت النتائج وجود تقلص في حجم المادة الرمادية الموجودة في مناطق الدماغ الرئيسية لدى المجموعة المدمنة على استخدام الهواتف الذكية وانخفاضًا بمستوى نشاط الدماغ مقارنة بغير المدمنين من مجموعة الاختبار.

ووجدت الدراسة أن الأشخاص الذين يدمنون استخدام الهاتف الذكي لديهم نسبة أقل من حجم المادة الرمادية في الفص الأمامي والقشرة السفلية وأجزاء أخرى من الدماغ.

وتعتبر هذه الدراسة هي الأولى من نوعها التي تقدم دليلًا ملموسًا على وجود علاقة بين استخدام الهاتف الذكي وحدوث تغييرات بالدماغ.

كوريا الجنوبية تطلق قمرا اصطناعيا لمراقبة البيئة

سول، «د ب أ»: أعلنت كوريا الجنوبية أنها نجحت في إطلاق أول قمر اصطناعي ثابت بالنسبة للأرض، في العالم لمراقبة البيئة، صنعته بنفسها، طبقا لما ذكره معهد أبحاث الفضاء الكوري الجنوبي أمس.

ونقلت وكالة «يونهاب» الكورية الجنوبية للأنباء عن المعهد قوله إن الصاروخ «اريان٥-» الذي يحمل القمر الاصطناعي «شوليان٢-بي» الذي يزن ٣,٤ طن والمكلف بمراقبة حركة الغبار، وغير ذلك من ملوثات الهواء بالإضافة إلى المد والجزر في منطقة شرق آسيا سيصل إلى مداره الثابت وهو ٣٦ ألف كيلومتر فوق خط الاستواء للأرض بعد إقلاعه من قاعدة «جويانا الفرنسية» في الساعة السابعة و١٨ دقيقة مساء (بالتوقيت المحلي).

وانفصل القمر الاصطناعي عن الصاروخ بعد ٣١ دقيقة من إقلاعه وأجرى أول اتصال مع مركز تتبع أرضي في منطقة ياثاراجا الأسترالية. وقام القمر الاصطناعي «شوليان٢-بي» أيضا بوضع ألواح شمسية لتوليد الطاقة اللازمة لتشغيل أنظمته. ومن المتوقع أن يصل القمر الاصطناعي لمداره النهائي الثابت بالنسبة للأرض بعد حوالي أسبوعين وسيبدأ إجراء مهمته البيئية البحرية في أكتوبر، حيث سيتم تشغيل جميع الأنظمة بشكل كامل بحلول عام ٢٠٢١. وتابع المعهد أن القمر الاصطناعي متعدد الأغراض سيقوم بمراقبة وتتبع الغبار و٢٠ نوعا من ملوثات الهواء من بين ذلك الأوزون وثاني أكسيد الكبريت والفورمالديهايد.

أثناء إطلاق الصاروخ «اريان٥-» الذي يحمل القمر الاصطناعي «شوليان٢- بي» «ا.ف.ب»

المشاكل البيئية والصحية وإعادة تدوير ورق الإيصالات

برلين «د.ب.أ»: يريد القليل من الأشخاص حقا ويحتاجون لورقة الإيصال الصغيرة التي يضعها المحاسب في أيديهم بعد الدفع في المتجر. ومع ذلك يقول الباحثون إن استخدامها واسع النطاق يتسبب في مشاكل بيئية وصحية هائلة. وبحسب منظمة «جرين أمريكا» المعنية بالاستهلاك البيئي، فإنه في الولايات المتحدة الأمريكية وحدها تتطلب أوراق الإيصالات قطع ثلاثة ملايين شجرة واستخدام ٣٤ مليار لتر من المياه وانبعاثات ثاني أكسيد الكربون تعادل ٤٥٠ ألف سيارة على الطريق سنويا.

ولكن هذا ليس كل شيء؛ فحتى يتحول باعة التجزئة إلى تقديم فواتير رقمية عبر الهواتف الذكية، سوف تظل الأشكال المختلفة من الورق تشكل خطرا صحيا للبشر بالإضافة إلى المخلفات الهائلة.

وحتى الآن جرى إنتاج الكثير من الإيصالات باستخدام مادة تسمى بيسفينول ايه (بي بي أيه). غير أن مادة «بي بي أيه» تعتبر الآن مدعاة للقلق على البيئة والصحة. وهذه المادة مرتبطة بمخاوف صحية مثل ضعف القدرة على الإنجاب النوع الثاني من السكري وحالات متعلقة بالغدة الدرقية، بحسب جرين أمريكا. ونتيجة لذلك، بعض الدول مثل ألمانيا حظرت استخدام الورق الحراري الذي يحتوي على هذه المادة الخطرة. غير أنه من غير الواضح ما إذا كانت البدائل المستخدمة مثل بيسفينول إس (بي بي إس) أكثر سلامة نظرا لأنها قيد الاختبار حاليا، بحسب الخبراء.

إذن ما هي مخاطر إعادة تدوير الفواتير؟

في الوقت نفسه كثيرا ما يتم الخلط بين الإيصالات والورق ليتم إعادة تدويرها مع المخلفات الورقية الأخرى. غير أن المؤسسة الاتحادية الألمانية لتقييم المخاطر تحذر من إعادة تدوير الإيصالات مثل الورق لأنها تتألف من ورق حراري يحتوي على ما يطلق عليه «مظهر اللون». يمكن أن ينتهي الحال بالمادة الشائكة في الورق الحراري في المنتجات المعاد تدويرها مثل ورق الحمام وبالتالي هذا يشكل خطرا في النهاية على الإنسان والبيئة. يجب على الآباء التأكد من أن أطفالهم لا يلعبون بالإيصالات أو غيرها من قطع الورق الحراري مثل تذاكر القطارات أو مواقف الانتظار. فعندما يضعون هذا الورق في أفواههم قد يبتلعون كميات كبيرة من المواد غير المختبرة.

اكتشاف مركب عضوي في الشاي الأخضر يكبح الخلايا السرطانية

بكين، «العمانية»: توصل علماء صينيون إلى وجود مركب عضوي في الشاي الأخضر يكبح نشاط الإنزيم المسؤول عن نمو الخلايا السرطانية خاصة سرطان الثدي وأكدوا على وجود علاقة إيجابية بين تناول الشاي الأخضر وانخفاض خطر تطور السرطان.

وأكد الباحثون أن النساء اللائي يتناولن الشاي الأخضر بصورة منتظمة وخلال عدة سنوات كان خطر إصابتهن بسرطان الثدي منخفض جدًا مقارنة بالنساء اللائي يتناولنه بين فترة وأخرى مشيرين إلى أن المركب العضوي epigallocatechin-٣-gallate من مجموعة البوليفينول يعد مضادًا للأكسدة ويمتاز بخاصية حماية الخلايا ومنع نمو الورم الخبيث. من جهة أخرى حذر الباحثون من اعتبار الشاي الأخضر بديلًا للأدوية المستخدمة في علاج السرطان لأنهم لم يحددوا بعد إن كان له تأثير على جميع أنواع السرطان أم لا.

أستراليا تدشن وكالة فضاء جديدة

كانبرا، «العمانية»: دشنت أستراليا اليوم وكالة الفضاء الوطنية الخاصة بها في محاولة لمضاعفة حجم الاقتصاد الفضائي لها إلى ثلاثة أمثال بحلول عام ٢٠٣٠.

ونقلت وكالة / دبا / الألمانية عن رئيس الوزراء سكوت موريسون قوله في افتتاح المقر الرئيسي للوكالة في مدينة أديليد «الفضاء يجسد الخيال وهو مصدر إلهام لنا جميعا، إنه يطور تقنيات جديدة تحسن الحياة على الأرض ويوفر فرصا اقتصادية وفرص عمل هائلة».

وأضاف موريسون أن الوكالة سوف تساعد أيضا في ضمان حصة أكبر من اقتصاد الفضاء العالمي المتنامي - الذي يتوقع أن يربو حجمه على تريليون دولار في العالم بحلول عام ٢٠٤٠.

ويضم قطاع الفضاء في أستراليا حاليًا نحو ١٠ آلاف موظف، ويبلغ حجمه حوالي نحو ٣,٩ مليار دولار ويركز إلى حد كبير على تصنيع الأقمار الاصطناعية ودعم المعدات الأرضية وصناعة الإطلاق.

الوجبات السريعة تؤدي لفقدان السيطرة العصبية على الشهية

سيدني «د.ب.أ»:- قال باحثون من أستراليا إن الوجبات السريعة غير الصحية يمكن أن تكبح عملية ضبط الشهية في المخ.

وأوضح فريق الباحثين تحت إشراف ريشارد ستيفنسون، من جامعة ماكواري بمدينة سيدني، في دراستهم الصغيرة التي نشرت في العدد الحالي من مجلة «رويال سوسايتي اوبن ساينس» المتخصصة، أن تناول غذاء يحتوي على «الطعام غير المفيد» على مدى أسبوع فقط يمكن أن يضر بوظيفة منطقة الحُصين بالمخ، وهي المنطقة التي تكبت عادة تذكر الإنسان لصحته أثناء تناول الطعام وتخفض رغبتنا فيه بمجرد الشبع.

وحسب الباحثين فإن طريقة التغذية غير الصحية تؤثر على الحصين وتؤدي لتزايد الرغبة في تناول المزيد من الطعام، حتى وإن شبع الإنسان بالفعل.

شملت الدراسة ١٠٥ من الشباب والمتطوعين الأصحاء، تم تقسيمهم إلى مجموعتين، مجموعة تتغذى بشكل صحي وأخرى تعتمد في غذائها بشكل أساسي على «الطعام غير المفيد».

تبين للباحثين أن التحكم في النفس لدى أفراد المجموعة التي تشمل شبابا يتناولون في طعامهم بشكل أساسي فطائر هامبرجر وغير ذلك من الوجبات السريعة، انخفض بشكل واضح بعد أسبوع فقط من بدء التجربة، مقارنة بالمجموعة الأخرى التي تتغذى بشكل صحي، حيث ازدادت شهية الشباب بشكل أساسي نحو الوجبات السريعة، مما جعلهم يطلبون المزيد منها، وذلك رغم أنهم شبعوا أصلا.

شركة الفجر العالمية ش.م.ع.ع
AL FAJAR AL ALAMIA CO. SAOG

ص ب : ٧٨ القرم سيتي سنتر – الرمز البريدي: ١٠٢ – سلطنة عمان

النتائج المالية للمجموعة الغير مدققة للأشهر الستة المنتهية في ٣١ ديسمبر ٢٠١٩

تقرير رئيس مجلس الإدارة

يسرني أن أقدم لكم نيابة عن مجلس الإدارة تقرير حول أنشطة الشركة ونتائجها المالية غير المدققة للربع الثاني المنتهي في ٣١ ديسمبر ٢٠١٩ .

١. النتائج التشغيلية

بنهاية ٣١ ديسمبر ٢٠١٩، بلغت إيرادات المجموعة للأشهر الستة ٩,٠١٣ مليون ريال عماني في حين بلغت إيرادات العام الماضي ١٠,٩٧٠ ريال عماني .

فقد حققت الشركة الأم أرباحاً بلغت ٠,٠٠٣ مليون ريال عماني بعد الضرائب، مقارنة بالأرباح التي حققتها في نفس الفترة في السنة الماضية والتي بلغت ٠,٤٢٣ مليون ريال عماني.

حققت المجموعة أرباحاً موحدة بعد الضرائب بقيمة ٠,١٦٣ مليون ريال عماني للأشهر الستة المنتهية في ٣١ ديسمبر ٢٠١٩ مقارنة بالأرباح التي حققتها في نفس الفترة في السنة الماضية والتي وصلت ١,٠٦٣ مليون ريال عماني، ويرجع انخفاض الربحية بشكل رئيسي إلى انخفاض حجم المبيعات في الربع الأول من السنة، لكننا واثقون من تحقيق مبيعات أفضل في الفترة المتبقية من السنة المالية ٢٠١٩-٢٠٢٠.

٢. العمليات

لقد تم تنفيذ العمليات المتعلقة بجميع أنشطة المجموعة بأمان وكفاءة.

ومقارنة بالسنة الماضية شهدت المجموعة تراجعاً في الإيرادات بلغ حوالي ١٨٪ بسبب إتمام مشاريع كبرى والتأخير في بدء المشاريع المتوقعة، كما تعرضنا لضغوط كبيرة بسبب تأجيل المشاريع وفوات موعد الاستحقاق التي حالت دون قيامنا بالمشاريع حتى لا نزيد من الأموال المستثمرة في السوق، ونأمل أن تحقق شركتكم إيرادات أفضل في النصف الثاني من السنة المالية ٢٠١٩-٢٠٢٠ من خلال المشاريع الجديدة الخاضعة للتحسين في تحصيل المستحقات.

إن صناعة الحفر والتفجير في الفجيرة (الإمارات العربية المتحدة) في وضع أفضل سيساعد المجموعة على تحقيق الأهداف.

٣. الصحة والسلامة والبيئة

تعمل شركتكم بطريقة آمنة وفعالة مع الامتثال الصارم بأعلى معايير السلامة ووفقا لقواعد وأنظمة شرطة عمان السلطانية السائدة والمتعلقة بالمتفجرات.

ولم يتم الإبلاغ عن وقوع أية حوادث بيئية أو حوادث أخرى خلال الفترة المنتهية في ٣١ ديسمبر ٢٠١٩.

٤. معلومات أخرى

التزمت شركتكم بقانون حوكمة الشركات والقوانين واللوائح الأخرى المعمول بها خلال الستة أشهر المنتهية بتاريخ ٣١ ديسمبر ٢٠١٩ .

٥. الأفاق

نود إفادة المساهمين الكرام أن شركتكم قد أتمت بنجاح استحواذ ١٠٠٪ من حصص شركة عوام للمعادن ش م م التي لديها امتياز جبس في صلالة، ويعتبر هذا جزء من خطة التوسع التي ستضيف قيمة إلى المجموعة.

وتقوم شركتكم حالياً بتشغيل محجر الحجر الجيري في ولاية صحار وتثبيت كسارة ٥٠٠ طن لكل ساعة لتلبية الطلب المتزايد على المنتجات الصخرية في سلطنة عمان والبلدان الأخرى، كما استحوذت شركتكم مؤخرًا على حصة بمقدار ٣٠ ٪ في شركة أحجار للتعدين، وهي شراكة بين شركة تنمية معادن عُمان ش م ع م ومجموعة السرين، لتشغيل واحد من أكبر مناجم الحجر الجيري في البلاد. ونتوقع أن يبدأ العمل في المحجر في النصف الثاني من عام ٢٠٢٠.

وتم تأجيل عمليات تجارة المتفجرات في الإمارات العربية المتحدة بسبب التأخير في الحصول على موافقات الجهات المعنية، حيث أن مرفق التخزين جاهز منذ أربعة أشهر ويتم المتابعة مع الهيئة للحصول على الترخيص، ويُتوقع أن يُمنح الترخيص بنهاية فبراير ٢٠٢٠. ونحن على ثقة من أن بدء العمليات التجارية لمتفجرات الإمارات العربية المتحدة من شأنه أن يعزز الربحية الكلية للمجموعة.

علاوة على ذلك، لدى شركتكم خطط للتنقيب عن المواد الأخرى مثل الجبس والحجر الجيري والكروميت وما إلى ذلك كجزء من خطة التوسيع، كما تخطط شركتكم إلى توسيع وجودها في القارة الأفريقية وبنغلاديش والهند ونيبال.

٦. شكر وتقدير

يتقدم أعضاء مجلس الإدارة بخالص العزاء والمواساة لحضرة صاحب الجلالة السلطان هيثم بن طارق والشعب العماني في وفاة المغفور له بإذن الله السلطان قابوس بن سعيد باني نهضة عُمان، كما نتقدم بجزيل الشكر والعرفان إلى المقام السامي لمولانا حضرة صاحب الجلالة السلطان هيثم بن طارق حفظة الله وحكومة السلطنة لجهودهم المبذولة لمواصلة بناء نهضة عُمان وتحقيق المزيد من التنمية الازدهار والتطور تحت قيادته الحكيمة.

هذا ويسرنا أن نتقدم بجزيل الشكر لشرطة عمان السلطانية والجهات الحكومية الأخرى وعملائنا الأفاضل لدعمهم وتعاونهم الثمينين .

سليم بن قاسم بن أحمد الزواوي
رئيس مجلس الإدارة

قائمة الدخل الشامل الموحدة

	المجموعة ٣١,١٢,٢٠١٩	المجموعة ٣١,١٢,٢٠١٨	الشركة الأم ٣١,١٢,٢٠١٩	الشركة الأم ٣١,١٢,٢٠١٨
	بـرع	بـرع	بـرع	بـرع
مبيعات	٨,٦٤٦,٣٢٧	١٠,٨٧١,٥٧١	٢,٢٥٧,٥٩٦	٣,٢٣٩,٢٥٤
تكلفة المبيعات	(٧,٢٧٢,٩٥٩)	(٨,١٩٥,٣٠٥)	(١,٦١٠,٦٦٩)	(١,٩٦٨,٩٥٢)
إجمالي الربح	١,٣٧٣,٣٦٨	٢,٦٧٦,٢٦٦	٦٤٦,٩٢٧	١,٢٧٠,٣٠٢
إيرادات أخرى	٣٦٦,٨١٢	٩٧,٩٩٠	٣٨,٥٧٦	٥٨,٦١٦
مصروفات عمومية وإدارية	(٨١٨,٦٦٦)	(٧٩٠,٥٨٤)	(٢٥٠,٦٤٢)	(٢٥٤,٨٢٦)
مصروفات بيع وتوزيع	(١٧٢,٩٥٦)	(٢٧٥,٢٣١)	(١٦٣,٧٣٥)	(٢٧١,١٤٥)
أرباح التشغيل	٧٤٨,٥٥٨	١,٧٠٨,٤٤١	٢٧١,١٢٦	٨٠٢,٩٤٧
تكاليف تمويل	(٦١٩,٦١٩)	(٤٨٣,٤١١)	(٢٦٥,٤٢٣)	(٢٥٦,٠٥٢)
الربح قبل الضريبة	١٢٨,٩٣٩	١,٢٢٥,٠٣٠	٥,٧٠٣	٥٤٦,٨٩٥
الضريبة	٣٤,٣٣٤	(١٦١,٧٤٢)	(٢,٢٩٣)	(١٢٤,٠٨٧)
الربح وإجمالي الدخل الشامل	١٦٣,٢٧٣	١,٠٦٣,٢٨٨	٣,٤١٠	٤٢٢,٨٠٨
أخرى شاملة إيرادات				
أرباح عن تحويل شركة تابعة	-	٢٣٤,٤٠٥	-	-
مجموع الإيرادات الشاملة للفترة المنسوبة إلى مالكي أسهم الشركة الأم	١٦٣,٢٧٣	١,٢٩٧,٦٩٣	٣,٤١٠	٤٢٢,٨٠٨

قائمة المركز المالي الموحدة

	المجموعة ٣١,١٢,٢٠١٩	المجموعة ٣١,١٢,٢٠١٨	الشركة الأم ٣١,١٢,٢٠١٩	الشركة الأم ٣١,١٢,٢٠١٨
	بـرع	بـرع	بـرع	بـرع
ممتلكات وآلات ومعدات	٦,٩٨٢,٨٥٥	٥,٣٧٠,٨٦٧	٨٥٣,٩٠٥	٧٤٩,١٠٠
أصول غير ملموسة	٣,٦١٨,٧٥٨	٤٤,٢٠٢	٣,٤٩٤,٤٧٧	٣,٦٤٦
شهرة	٢٢,٢٢٨,٢٤٩	٢٢,٢٢٨,٢٤٩	٥٧٩,٧١٧	٥٧٩,٧١٧
استثمارات فى شركات تابعة	-	–	٣٣,٥٤٩,٢٥٧	٣٢,٩٥٥,٥٦٣
استثمار في شركة زميلة	٨٩٠,٦٣٤	-	٨٩٠,٦٣٤	-
ضريبة مؤجلة	٢٩٥,٤٢٠	٣٠٥,٧٢١	١٧,٨٧٢	٣١,٠٦١
مجموع الأصول المتداولة	٢٠,٨٠٣,٣٨٢	١٦,٦٦٩,٨١٢	٢,٩٤١,١٩١	٣,١٦٥,٣١٢
مجموع الأصول	٥٤,٨١٩,٢٩٨	٤٤,٦١٨,٨٥١	٤٢,٣٢٧,٠٥٣	٣٧,٤٨٤,٣٩٩
مجموع الالتزامات غير لمتداولة	٩,١١٥,٢٥٦	٤,٧٤٨,٤١٦	٦,٣٧٤,٦٦٧	٢,٧٩٤,٨١٦
مجموع الالتزامات المتداولة	١٩,٤٧٧,٤٦٠	١٤,٠٦٤,٤٨٦	١٠,٤٢١,٦٩٠	٨,٨٢٥,٥٩١
مجموع الالتزامات	٢٨,٥٩٢,٧١٦	١٨,٨١٢,٩٠٣	١٦,٧٩٦,٣٣٧	١١,٦٢٠,٤٠٧
صافي الأصول	٢٦,٢٢٦,٥٨٢	٢٥,٨٠٥,٩٤٨	٢٥,٥٣٠,٧١٦	٢٥,٨٦٣,٩٩٤
حقوق الملكية				
رأس المال	٤,٩٣٣,٠٢٥	٤,٩٣٣,٠٢٥	٤,٩٣٣,٠٢٥	٤,٩٣٣,٠٢٥
احتياطي قانوني	١,٣٦٦,٣٢٠	١,٣٥٩,٢٢١	١,٢٧٠,١٦٤	١,٢٧٨,٨٢٧
احتياطي خاص	٥٧٩,٧١٧	٥٧٩,٧١٧	٥٧٩,٧١٧	٥٧٩,٧١٧
علاوة إصدار	١٣,٥٥٠,٥٧٦	١٣,٥٥٠,٥٧٦	١٣,٥٥٠,٥٧٦	١٣,٥٥٠,٥٧٦
أرباح محتجزة	٥,٧٩٦,٩٤٤	٥,٣٨٣,٤٠٩	٥,١٩٧,٢٣٤	٥,٥٢١,٨٤٩
مجموع حقوق الملكية	٢٦,٢٢٦,٥٨٢	٢٥,٨٠٥,٩٤٨	٢٥,٥٣٠,٧١٦	٢٥,٨٦٣,٩٩٤

تلاحظ
سوف يتم ارسال تقارير الحسابات بالعربية أو الانجليزية خلال ٧ أيام بعد الطلب من قبل المساهم

عُمان

التحرير
ص.ب: ٩٧٤ر.ب: ١٠٠ مسقط، سلطنة عُمان
البدالة: ٢٤٦٤٩٤٤٤
فاكس: ٢٤٦٤٩٥٠٨
• الشؤون المحلية والتحقيقات: ت: ٢٤٦٤٩٥١٠ / ت: ٢٤٦٤٩٥١١
• الإقتصاد والسياحة: ت: ٢٤٦٤٩٥٢٠/ ت: ٢٤٦٤٩٥٢١
• الدولي: ت: ٢٤٦٤٩٥٨٠
• المجتمع: ت: ٢٤٦٤٩٥٣٠/ ت: ٢٤٦٤٩٥٣٥
• الديني: ت: ٢٤٦٤٩٥٤٧ / ت: ٢٤٦٤٩٥٤٨
• الرياضي: ت: ٢٤٦٤٩٥٤٠ / ت: ٢٤٦٤٩٥٤١

المكاتب
• صلالة... ت: ٢٣٢٩٢٦٣٣ فاكس: ٢٣٢٩٣٩٠٩
• نزوى: ت: ٢٥٤١١٠٩٩ ص.ب: ٩٥٥ الرمز البريدي: ٦١١
• صحار... ت: ٢٦٨٤٣٠٠٤ فاكس: ٢٦٨٤٣٠٠٨

الإعلانات
• الغمانية للإعلان والعلاقات العامة
ت: ٩٥٩٢٢١١٢
ت: ٩٩٨٤١٢٣٠
ت: ٩٩٦٣٩٢٦٤
ت: ٢٤٦٤٩٤٣٣
«فاكس: ٢٤٦٤٣٤٩٤ - ٢٤٦٩٩٦٠٤»
ص.ب: ٣٣٠٣ روي
الرمز البريدي: ١١٢
البريد الالكتروني: omaniya3@yahoo.com

الإشتراكات
• ٧٠ ريالاً سنوياً للموسسات والشركات والافراد
وكيل التوزيع : العمانية للتوزيع والتسويق.
ص.ب: ٩٧٤ مسقط، الرمز البريدي: ١٠٠
فاكس: ٢٤٦٤٩٣٧٩
هاتف: ٢٤٦٤٩٣٦١، ٢٤٦٤٩٣٥٦، ٢٤٦٤٩٣٦٠، ٢٤٦٤٩٣٥٧
البريد الالكتروني: subscribe@oeppa.om

تنبيه للقراء
يرجى من قراء عمان أو الأويزرفر ومجلة نزوى الاتصال فورا في حالة عدم انتظام وصول أي من هذه الاصدارات على هاتف ٢٤٦٤٩٣٦٢ من الساعة التاسعة صباحا حتى الثانية والنصف او البريد الآلي:
subscribe@oeppa.om