داخل العدد

اقتصاد
■ المؤشر يستقر عند حاجز ٣٦٤٦ نقطة .. و١٠ أوراق تغلق على ارتفاع
■ السلطنة تشارك في دورة الأمراض الحيوانية العابرة للحدود
■ «مدائن» تفتتح مركز الخدمات «مسار» في مدينتي الرسيل وصحار الصناعيتين

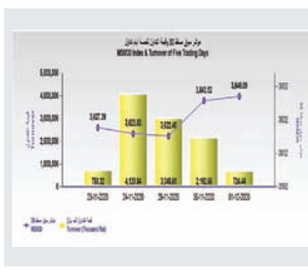

محليات
١٤٩٤ مصابا بالإيدز يتلقون العلاج من إجمالي ١٧٠٨ حالات متعايشة مع الفيروس
«الصحة» تدرس التحليل السكاني لمرض كوفيد ١٩ بالسلطنة
مبادرة «مدن ذكية» تسلط الضوء على استراتيجية السلطنة وتستعرض «العرفان»

رياضة
■ جمعية الأولمبي الأسيوي تفاضل بين ملفي الرياض والدوحة لاستضافة الآسياد ٢٠٣٠
■ اتحاد الكرة يقرر إعادة فريق نادي عمان للمشاركة بدوري عمانتل !
■ منتخب الناشئين يخسر وديا بثلاثية من الخابورة .. ويلاقي المضيبي غدا

عُمان

رئيس التحرير
سيف بن سعود المحروقي
٢٤ صفحة
الثمن ٢٠٠ بيسة

مسقط ٢٦ ١٨
صلالة ٢٩ ٢٣

جريدة يومية سياسية تأسست عام ١٩٧٢م
تصدر عن وزارة الإعلام

الاربعاء ١٦ من ربيع الآخر ١٤٤٢هـ الموافق ٢ من ديسمبر ٢٠٢٠م العدد ١٤٤٢٨
Wednesday 2 December 2020 - Edition No 14428
www.omandaily.om

جلالة السلطان يهنئ رئيس دولة الإمارات باليوم الوطني

العمانية: بعث حضرة صاحب الجلالة السلطان هيثم بن طارق المعظّم - حفظه الله ورعاه - برقية تهنئة إلى أخيه صاحب السمو الشيخ خليفة بن زايد آل نهيان رئيس دولة الإمارات العربية المتحدة بمناسبة اليوم الوطني التاسع والأربعين، أعرب جلالة السلطان المعظّم فيها عن أصدق التهاني وأطيب التمنيات لسموه بوافر الصحة والسعادة ومديد العمر، داعيًا الله تعالى أن يحقّق المزيدَ مما يصبو إليه الشعب الإماراتي الشقيق من تقدّمٍ ورقيٍ وازدهارٍ في ظل قيادة سموه الحكيمة.

تراجع المؤشرات الوبائية وفتح أغلب الأنشطة التجارية والصناعية

السلطنة تجتاز الأصعب في مواجهة الجائحة وتتعايش بحذر

٥٣٪ من الحالات المنومة بالمستشفيات في العناية المركزة

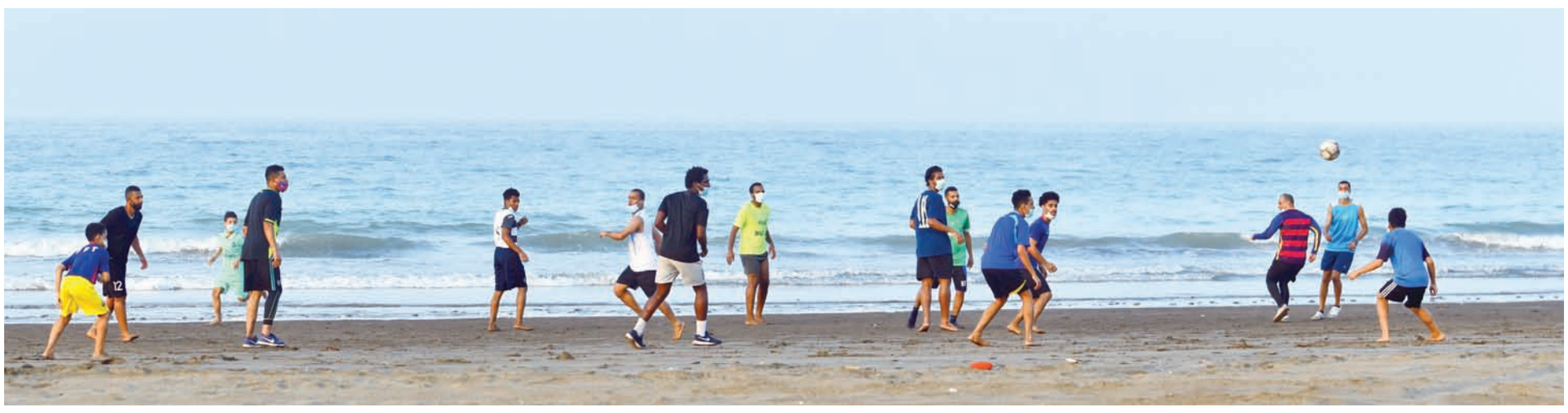

■ شباب يمارسون رياضة كرة القدم على شاطئ الغبرة. وبدأ أمس سريان قرار فتح الشواطئ والمتنزهات والحدائق العامة — تصوير: شمسة الحارثية

مسقط «عُمان»: اجتازت السلطنة المرحلة الأصعب في مواجهة جائحة كورونا، وسجلت المؤشرات الوبائية تراجعا جيدا خلال الأيام الماضية ما خفف الضغط الكبير على المؤسسات الصحية والعاملين فيها.

وأعلنت اللجنة العليا تفاصيل الحزمة السابعة من الأنشطة التجارية والصناعية التي تقرر إعادة فتحها ابتداء من أمس وبلغ عددها ٢٠ نشاطا قيد افتتاحها باشتراطات صحية وإجراءات احترازية. وشملت الأنشطة الرياضية دون تواجد جماهيري ومراكز البولينج والحدائق والمتنزهات والشواطئ والأماكن العامة ومنطقة المطاعم في المجمعات التجارية وتشغيل قطاع المعارض والمؤتمرات والسماح بدخول الأطفال دون سن ١٢ في جميع الأنشطة. وبذلك تكون أغلب الأنشطة التجارية والصناعية في السلطنة قد أعيد فتحها باشتراطات واضحة.

وارتفع أمس عدد الوفيات التراكمي نتيجة الوباء إلى ١٤٣٠ حالة وفاة بعد تسجيل ٧ وفيات جديدة و٢٠٩ حالات عدوى جديدة مؤكدة وبلغ العدد التراكمي للحالات المصابة بالعدوى ١٢٣٩٠٨ وبلغت نسبة الشفاء ٩٣,٢٪.

واحتاجت ١٨ حالة فقط للتنويم في المؤسسات الصحية خلال الـ ٢٤ ساعة الماضية، فيما بلغ عدد إجمالي عدد الحالات المنومة في المستشفيات ١٩٩ حالة بينها ١٠٥ حالات في العناية الحرجة، ما يعني أن حوالي ٥٣٪ من الحالات المنومة في المستشفيات موجودة في العناية المركزة.

وكشفت دراسة تحليلية سكانية أجرتها وزارة الصحة أن ٧٤٪ من مرضى كوفيد ١٩ في السلطنة كانوا من الذكور في الفئة العمرية بين ١٥ و٦٠ سنة. وأشارت الدراسة إلى أنه تم تسجيل نصف الحالات المسجلة في السلطنة في محافظة مسقط البالغ عدد سكانها نحو ١,٥ مليون نسمة. وجاءت ٨١٪ من الحالات المسجلة خفيفة إلى متوسطة الأعراض، بينما صنفت ١٤٪ من الحالات بأنها شديدة و٥٪ بأنها حالات حرجة.

«التفاصيل ص ٣»

جلالة السلطان يهنئ رئيس لاو .. ويتلقى شكر رئيسي الجزائر وتركيا

العمانية: بعث حضرة صاحب الجلالة السلطان هيثم بن طارق المعظم - حفظه الله ورعاه - برقية تهنئة إلى فخامة الرئيس بونهانج فوراتشيث رئيس جمهورية لاو الديمقراطية الشعبية بمناسبة العيد الوطني لبلاده، ضمّنها جلالة السلطان المعظم خالص تهانيه وأطيب تمنّياته لفخامته ولشعب بلاده الصديق.

كما تلقّى حضرة صاحب الجلالة السلطان هيثم بن طارق المعظم - حفظه الله ورعاه - برقيّة شكر جوابية من فخامة الرئيس عبدالمجيد تبونّ رئيس الجمهورية الجزائرية الديمقراطية الشعبية، ردًا على برقية جلالته المهنّئة له بمناسبة العيد الوطني لبلاده، أعرب فيها عن بالغ تقديره وامتنانه لجلالة السلطان المعظم على تهنئته وتمنّياته الصادقة لفخامته وما تضمّنته من مشاعر طيّبة، سائلًا الله عزّ وجل أن يُنعم على جلالته بدوام الصحة والعافية وعلى السّلطنة والشعب العماني بالمزيد من التقدّم والرقي والازدهار.

وتلقّى حضرة صاحب الجلالة السلطان هيثم بن طارق المعظم - أبقاه الله - برقية شكر جوابيّة من فخامة الرئيس رجب طيب أردوغان رئيس جمهورية تركيا، ردًا على برقيّة جلالته المعزّية له في ضحايا الزلزال الذي ضرب مدينة إزمير التركية، أعرب فخامته فيها عن شكره باسمه والشعب التركي لجلالة السلطان المعظم على تعازي جلالته ومواساته الصادقة، متمنّيًا لجلالته تمام الصحّة والسّعادة وللشّعب العماني مزيدًا من الرفاه والرخاء.

مودرنا تطلب ترخيصا أمريكيا وأوروبيا للقاحها

عواصم «رويترز»: قالت شركة مودرنا إنها تقدمت أمس للحصول على ترخيص أمريكي عاجل للقاحها ضد كوفيد-١٩ بعدما أظهرت النتائج الكاملة لدراسة في المراحل الأخيرة أنه فعال بنسبة ٩٤,١٪ ولا توجد أية مخاوف على السلامة. وقالت إدارة الأغذية والعقاقير الأمريكية: إن لجنة استشارية ستجتمع لمناقشة الطلب في ١٧ ديسمبر الجاري مما يجعل لقاح مودرنا هو اللقاح المرشح الثاني الأكثر فاعلية الذي يحتمل أن يحصل على دعم الإدارة ويحتمل طرحه هذا العام. ومن المقرر أن تراجع قبل ذلك بأسبوع لجنة من الخبراء الخارجيين لقاحا طورته شركتا فايزر وبايونتك وثبتت فعاليته بنسبة ٩٥٪ في التجربة الرئيسية. وستتخذ إدارة الأغذية والعقاقير قرارها بشأن الترخيص العاجل بعدما يصدر الاستشاريون توصياتهم. وأعلنت مودرنا، التي تعتزم أيضا الحصول على موافقة أوروبية، أن فعالية لقاحها ثابتة في التركيبة السكانية المتعلقة بالعمر والعرق والنوع بالإضافة إلى نجاح تام في منع الحالات الشديدة للمرض التي أودت بحياة قرابة مليون ونصف المليون شخص في أنحاء العالم. وقال كبير الأطباء في مودرنا تال زاكس «نعتقد أن لدينا لقاحا ذا فاعلية عالية جدا. والآن لدينا البيانات لتأكيد ذلك... نتوقع أن نلعب دورا كبيرا في الالتفاف حول هذا الوباء».

اقرأ في:
أفكار و آراء
رأي عُمان
عودة الحياة .. لكن بحذر!
السلطنة «صفر» في ظاهرة الإرهاب
عوض بن سعيد باقوير
هل انتهى عصر البشر؟
إميل أمين
..... «ص ٦»

بعد ٣٠ سنة من التواجد الأرميني

الأذربيجانيون يرفعون علم بلادهم في إقليم لاتشين

■ أذربيجانيون يشاركون في احتفالات وسط العاصمة باكو بعد إعلان بلادهم تحرير إقليم لاتشين — «أ.ف.ب»

لاتشين (أذربيجان) «أ.ف.ب»: رفع جنود أذربيجانيون للمرة الأولى منذ نحو ثلاثين عاما، أمس، علمهم في إقليم لاتشين، الثالث والأخير الذي سلّمته أرمينيا قرب ناجورني قرة باغ، بموجب اتفاق وقف إطلاق النار الذي أنهى معارك استمرت ستة أسابيع في ناجورني قرة باغ.

وبعيد منتصف الليل، دخل موكب عسكري أذربيجاني إلى الإقليم الذي كان يخضع لسيطرة القوات الأرمنية منذ حرب دارت رحاها في تسعينيات القرن الماضي وأسفرت عن عشرات آلاف القتلى ومئات آلاف النازحين.

وشاهد صحفيون في وكالة فرانس برس مجموعة مؤلفة من نحو عشرة جنود يشاركون في حفل مقتضب في باحة مبنى رسمي في المدينة، رفعوا عليه العلم الأذربيجاني.

وإقليم لاتشين، ومثله إقليم أغدام الذي سلّم في ٢٠ نوفمبر وإقليم كلبجار الذي سلّم في ٢٥ منه، يشكل منطقة عازلة تحيط بقرة باغ، الجمهورية المعلنة من جانب واحد من الأرمن منذ انتهاء حرب أولى العام ١٩٩٤.

واستعادت باكو السيطرة على أربعة أقاليم أخرى تلعب الدور نفسه، خلال ستة أسابيع من المعارك الشرسة التي دارت بين المعسكرين منذ نهاية سبتمبر. وكانت كافة الأقاليم خارجة عن سيطرة أذربيجان منذ نهاية حرب عام ١٩٩٤.

ورحّب الرئيس الأذربيجاني إلهام علييف الثلاثاء بـ«واقع جديد» في كلمة متلفزة وجهها إلى الأمة. وقال «لقد طردنا العدو من أراضينا. لقد استعدنا وحدة الأراضي. لقد أنهينا الاحتلال».

وأشار علييف إلى أن حوالي خمسين ألف أذربيجاني كانوا يقطنون إقليم لاتشين قبل حرب التسعينيات معلناً أنهم سيعودون «في مستقبل قريب».

أسعار النفط ترتفع ونفط عمان فوق ٤٧ دولارا

تجمع «أوبك بلس» يؤجل اجتماع حسم التخفيض للغد

عواصم «وكالات»: توقع المحللون وشركات تكرير وتجارة النفط تأجيل دول تجمع «أوبك بلس» تطبيق قرار زيادة إنتاجها النفطي لمدة ثلاثة أشهر وعدم تطبيقه في الموعد المقرر وهو يناير المقبل.

وقالت وكالة «بلومبرج» للأنباء أمس أن محادثات تحالف «أوبك بلس» تأجلت إلى غد الخميس لمنح الوزراء مزيدا من الوقت للتوصل إلى اتفاق بعد انتهاء اجتماع مطول ومتوتر الاثنين دون التوصل إلى اتفاق. ووصفت بلومبرج التأخير، الذي جاء في رسالة اطلعت عليها، بأنه المؤشر الأكثر دراماتيكية حتى الآن على مدى عمق الانقسام داخل التحالف. ويبحث الوزراء ما إذا كان سيتم المضي وفقا لما مخطط له في إضافة مليوني برميل من النفط إلى الإنتاج الحالي بداية من يناير أو الإبقاء على مستويات التخفيضات التي ساعدت بالفعل في تعافي أسعار النفط.

وارتفعت أسعار النفط مؤخرا بفضل إعلان شركات مثل أسترازينيكا وفايزر- بايونتيك وموديرنا عن طرح لقاح جديد ضد كوفيد-١٩، ما ساهم في رؤية بعض المشاركين الضوء في نهاية النفق وبالتالي التمسك بالجدول الزمني المعمول به، خصوصا وأن الاقتطاعات الطوعية تمثل جهدا كبيرا لإيرادات الدول المنتجة حتى وان ساهمت في تحسين الأسعار.

وارتفعت أسعار النفط أمس معوضة الخسائر في التعاملات الأوروبية المبكرة. وصعد خام برنت ٣١ سنتا إلى ٤٨,١٩ دولار للبرميل بحلول الساعة ٠٨٤٧ بتوقيت جرينتش، كما ارتفع خام غرب تكساس الوسيط الأمريكي ٢٨ سنتا إلى ٤٥,٦٢ دولار للبرميل.

وبلغ سعر نفط عمان تسليم شهر فبراير القادم ٤٧,٨٦ دولار أمريكي مرتفعا ٣٠ سنتا.

السلطنة تشارك في أعمال مؤتمر منظمة حظر الأسلحة الكيميائية

لاهاي- العمانية: تشارك السلطنة في أعمال الدورة الخامسة والعشرين لمؤتمر الدول الأطراف بمنظمة حظر الأسلحة الكيميائية ويستمر خمسة أيام بحضور جميع الدول الأعضاء بالمنظمة.

ويمثل السلطنة سعادة الدكتور الشيخ عبدالله بن سالم بن حمد الحارثي سفير السلطنة لدى مملكة نيذرلاندز ومندوبها الدائم لدى المنظمة.

يناقش المؤتمر في جلسته العادية مسائل مثل انتخاب رئيس الدورة ونوابه وأعضاء المجلس التنفيذي للمنظمة والمراجع الخارجي وإقرار ميزانية المنظمة وتعديلات اللوائح المالية بالمنظمة ومناقشة انتهاكات اتفاقية حظر الأسلحة الكيميائية والتصدي للتهديد الناشئ عن استخدام الأسلحة الكيميائية وتقرير المنظمة السنوي عن تنفيذ اتفاقية الأسلحة الكيميائية في عام ٢٠١٩.

البرلمان الإيراني يوافق على قانون يعلق التفتيش على المنشآت النووية

طهران «رويترز»: وافق البرلمان الإيراني أمس على مشروع قانون يطالب الحكومة بتعليق التفتيش على المنشآت النووية ما لم تُرفع العقوبات، وبأن تتجاهل القيود الأخرى التي اتفقت عليها مع الدول الكبرى. لكن الحكومة سارعت بالتعليق على مشروع القانون قائلة إن الخطوة، التي طُرحت ردا على اغتيال عالم نووي بارز يوم الجمعة، لا يمكن أن تغير سياسة إيران النووية التي هي من اختصاص المجلس الأعلى للأمن القومي. وردد بعض المشرعين هتافات مناهضة لأمريكا وإسرائيل بعد أن وافق أعضاء البرلمان على مشروع القانون في القراءة الأولى له في جلسة بثتها الإذاعة الحكومية على الهواء. وفي وقت لاحق وافق البرلمان على مشروع القانون الذي تضمن بندا يطالب الحكومة بتعليق عمليات التفتيش التي تقوم بها الأمم المتحدة على البرنامج النووي الإيراني إذا لم تفتح الدول الأوروبية التي ما زالت أطرافا في الاتفاق النووي المبرم عام ٢٠١٥، والصين وروسيا القطاع المصرفي العالمي وسوق النفط أمام إيران من جديد في غضون شهر.

السلطنة تشارك العالم الاحتفال باليوم العالمي للإيدز

١٤٩٤ مصابا بالإيدز يتلقون العلاج من إجمالي ١٧٠٨ حالات متعايشة مع الفيروس

كتبت - عهود الجيلانية

شاركت السلطنة الثلاثاء دول العالم الاحتفال باليوم العالمي للعوز المناعي (الإيدز)، الذي يصادف الأول من ديسمبر من كل عام، تحت شعار «خدمات أكثر صمودا من أجل تغطية أفضل»، إيمانا منها بأن العمل الجماعي والشراكة على المستوى العالمي يعتبران حجر الأساس في وقف مرض الإيدز.

وتبذل وزارة الصحة جهودا كبيرة للحد من انتشار عدوى فيروس الإيدز في المجتمع عامة والفئات الأكثر عرضة للخطر وتعمل على تحسين الأوضاع الصحية والبدنية والنفسية والاجتماعية للمصابين بالفيروس والحد من مضاعفات المرض وخفض نسبة الوفيات، وتؤكد الإحصائيات أنه خلال عام ٢٠١٩ بلغ عدد الحالات المسجلة ١٧٤ حالة وارتفع العدد بما نسبته ٢,٠٪ مقارنة مع عام ٢٠١٨، وكانت نسبة الذكور تمثل ٧٩٪ من الحالات المسجلة.

وبلغ عدد العمانيين المتعايشين مع فيروس الإيدز ١٧٠٨ حالات في نهاية ٢٠١٩، كما أن هناك ١٤٩٤ حالات تحت العلاج منها ١٠١١ حالة ذكور ٨٦,٦٪ من الذكور المتعايشين من الفيروس، و٤٨٣ حالة تمثل ٨٩,٤٪ من الإناث المتعايشات مع فيروس الإيدز في نهاية ٢٠١٩.

وخلال الفترة من ١٩٨٦إلى ٢٠١٩ أوضحت الإحصائيات أن الإصابات بفيروس العوز المناعي المكتسب المسجلة في وزارة الصحة (عمانيون) من مرضى الإيدز وحاملي الفيروس بلغ عددهم ٣٢٣٢ حالة منهم ٢٣٤٨ من الذكور و٨٨٤ من الإناث، كما توفي منهم ١٥٢٤ حالة، ١١٨٠ من الذكور و٣٤٤ من الإناث.

وعن حالة وباء الإيدز في السلطنة نهاية ٢٠١٩ وصل عدد المتعايشين مع الإيدز ١٧٠٨ حالات وبنسبة ٨٨٪ من المتعايشين تم تقييمهم وهناك ١٤٩٤ حالة تتلقى العلاج أي بنسبة ٨٧٪ من المتعايشين يتلقون العلاج.

وكان عدد المتعايشين مع الفيروس مرتفعا بمحافظة مسقط والبالغ عددهم ٥٤٢ حالة تليها شمال الباطنة بـ٤٢٩ حالة، وتوجد ١٣٣ حالة بظفار و١٨ حالة بمسندم، و١٤٦ حالة بالبريمي، و٨٤ حالة بالداخلية، و١٢٧ حالة بجنوب الباطنة، وبجنوب الشرقية ٩٧ حالة و٥٢ حالة بشمال الشرقية، ٧٨ حالة بالظاهرة وحالتان بالوسطى وتشير الإحصائيات حسب العمر خلال ٢٠١٩ إلى أنه توجد ٨ حالات متعايشة مع الفيروس في الفئة العمرية (٠-٤ سنوات) وبلغ عددهم بالفئة العمرية (٥-١٤ سنة) ٣٥ حالة، و٩١ حالة بالفئة العمرية (١٥-٢٤ سنة) وبالفئة العمرية (٢٥-٤٩ سنة) يوجد ١٢١٥ حالة وهي الفئة الأكبر من حيث عدد الإصابات أما بالفئة العمرية ٥٠ سنة وما فوق ٣٥٩ حالة.

وعن وضع الشباب وحالات الإصابة بمرض الإيدز، فإن عدد الشباب العماني الذين تم تشخيصهم بالإصابة بفيروس المناعة المكتسبة HIV لعام ٢٠١٨ في السلطنة ٦١ شابا عمانيا منهم ٤٧ شابًا و١٤ شابة في حين تم تسجيل إصابة ٣٧ شابا فقط في عام ٢٠٠٨ بارتفاع قدره ٦٥٪ بالمقارنة ببيانات عام ٢٠٠٨. وعلى مستوى المحافظات لوحظ تسجيل أكبر عدد من المصابين بين الشباب العماني في محافظة مسقط بواقع ٢٢ حالة ويمثلون أكثر من ثلث الحالات المسجلة ٣٦٪ بين الشباب العماني لعام ٢٠١٨، وحسب النوع الاجتماعي، فإن حالات الإصابة بين الشابات أقل بكثير من الحالات بين الشباب الذكور. وقد انخفضت حالات الإصابة بين الشابات العمانيات بنسبة ٧٪ في الفترة ٢٠٠٨ - ٢٠١٨ ولم تسجل أي حالة بين الشابات في محافظات جنوب الشرقية وشمال الشرقية ومسندم والوسطى عام ٢٠١٨.

وقد أقامت المديرية العامة لمراقبة ومكافحة الأمراض بوزارة الصحة عبر تقنية الاتصال المرئي، احتفالية بهذه المناسبة، وذلك برعاية معالي الدكتور أحمد بن محمد بن عبيد السعيدي وزير الصحة، بحضور سعادة الدكتور محمد بن سيف الحوسني وكيل الوزارة للشؤون الصحية وسعادة الدكتور جون جبور ممثل منظمة الصحة العالمية في السلطنة، وعدد من المسؤولين بالوزارة.

وأكد معالي الدكتور وزير الصحة في كلمته بالمناسبة أن مكافحة فيروس العوز المناعي المكتسب (الإيدز) هي مسؤولية الجميع وليس على جهة معينة فحسب إذ أن تعاون الأسرة ومؤسسات المجتمع وغرس العادات والقيم الحميدة في النشء، ومحاربة السلوكيات والظواهر الخاطئة، وإشاعة بيئة صحية في المعتقدات والممارسات من شأنه أن يوجد جيلا صالحًا في نفسه ومصلحًا لغيره.وتضمن برنامج الاحتفال محاضرات علمية، حيث قدمت الدكتورة زيانة الحبسية رئيسة قسم العوز المناعي والأمراض المنقولة جنسيًا والالتهابات الكبدية بالمديرية العامة لمراقبة ومكافحة الأمراض محاضرة عن الإنجازات والتحديات مع فيروس نقص المناعة البشري والعدوى المنقولة جنسيا في السلطنة.فيما قدم الدكتور سيف بن سالم العبري مدير عام المديرية العامة لمراقبة ومكافحة الأمراض محاضرة تناول فيها كيفية القضاء على انتقال فيروس نقص المناعة البشري والزهري من الأم إلى الطفل.

الجدير بالذكر أن مرض الإيدز قد أصبح مرضا مزمنا مثل الأمراض المزمنة الأخرى كالضغط والسكري، ويتطلب الالتزام بأخذ العلاج بشكل دوري لمدة غير محددة، ومن هذا المنطلق تولي وزارة الصحة اهتماما كبيرا بمتابعة المرضى من بداية التشخيص والعلاج والمتابعة الدورية بالفحوصات، للتأكد من الوصول إلى النتائج السليمة، كما تولي اهتمامًا آخر بمتابعة المتعايشين، وتشجيعهم على الانخراط في المجتمع كباقي الأفراد وبث روح الأمل فيهم.

وتتفاوت أعراض العدوى بفيروس العوز المناعي وفقًا لمرحلة العدوى، فبالرغم من أن المصابين الذين يعايشون الفيروس غالبًا ما تكون إصابتهم بالعدوى قد حدثت خلال الأشهر القليلة الماضية، إلا أن الكثير منهم لا يعرفون بإصابتهم إلا في مراحل متأخرة. وقد لا يعاني المصابون بالعدوى خلال الأسابيع القليلة التي تتلو إصابتهم من أي أعراض، إذ تقتصر الأعراض على مرض شبيه بالإنفلونزا، وتشمل الإصابة بالحمى والصداع وظهور طفح جلدي أو التهاب بالحلق، وعندما تتدرج العدوى في نخر عظام النظام المناعي للمصاب تظهر الأعراض والعلامات، مثل: تضخُّم العقد اللمفاوية، وفقدان الوزن والحمى والإسهال والسعال. وبدون تلقي العلاج المناسب تظهر لدى المصابين أمراض وخيمة مثل السل والتهاب السحايا والسرطانات، مثل اللمفومات وساركومة كابوزي وأمراض غيرها.

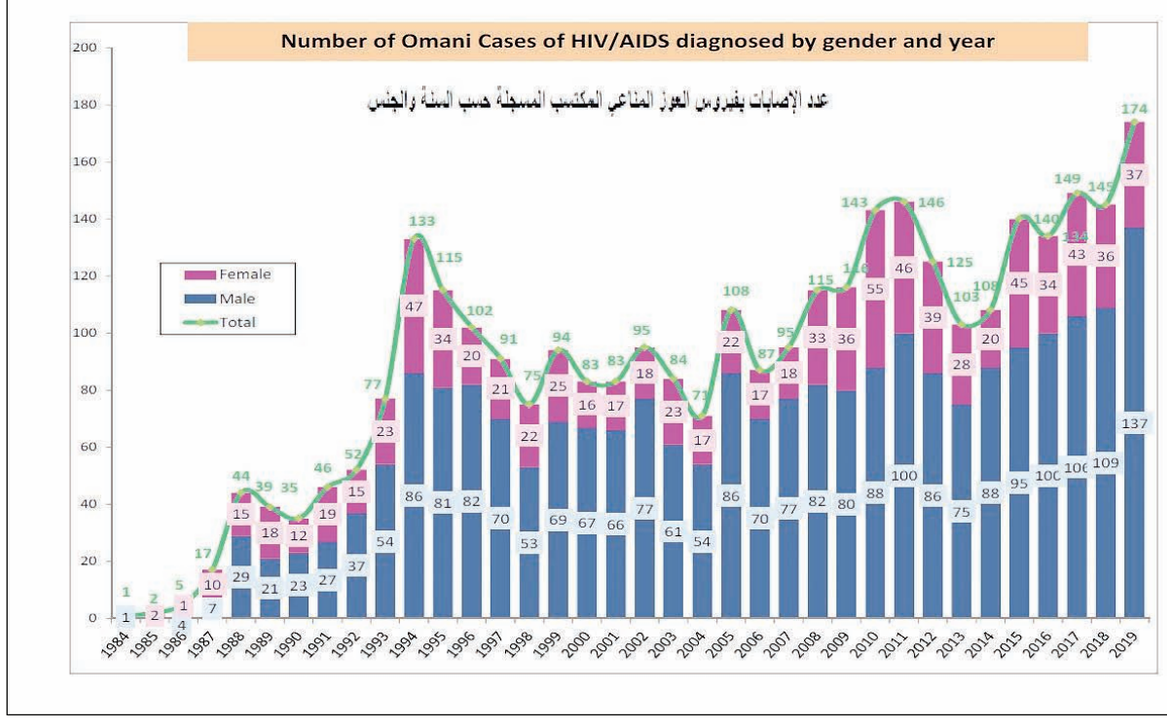

■ مشاركة وزارة الصحة في الاحتفال عبر تقنية الاتصال المرئي

تسجيل أكبر عدد من المصابين بين الشباب العماني في مسقط

«الدفاع المدني» ينتشل الجثث

وفاة ثلاثة عمال آسيويين في بئر بالكامل والوافي

تلقى مركز عمليات الهيئة العامة للدفاع المدني والإسعاف بلاغا عن غرق ثلاثة عمال في بئر بولاية الكامل والوافي، وعلى الفور تحركت فرق الإنقاذ والإسعاف بمحافظة جنوب الشرقية إلى الموقع، حيث تمكنت الفرق من انتشال ثلاثة عمال من جنسية آسيوية وذلك أثناء قيامهم بأعمال الصيانة بإحدى الآبار بولاية الكامل والوافي وهم مفارقون للحياة. وتدعو الهيئة إلى ضرورة الالتزام بإجراءات السلامة أثناء التعامل مع الآبار، تفاديًا لوقوع مثل هذه الحوادث.

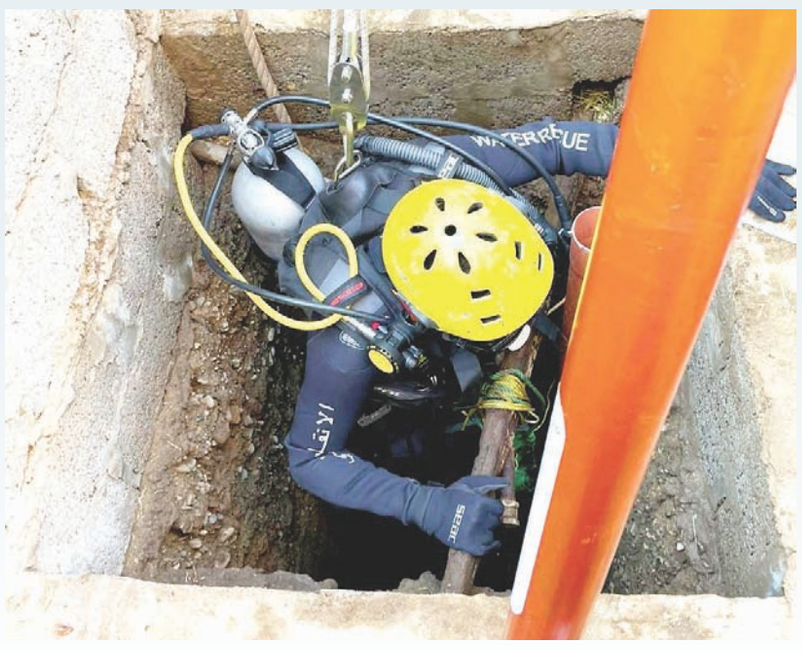
■ فريق الدفاع المدني والإسعاف لحظة البحث عن العمال

الشرطة تشارك في التحضير لـ «الأورو-عربي» لأمن الحدود

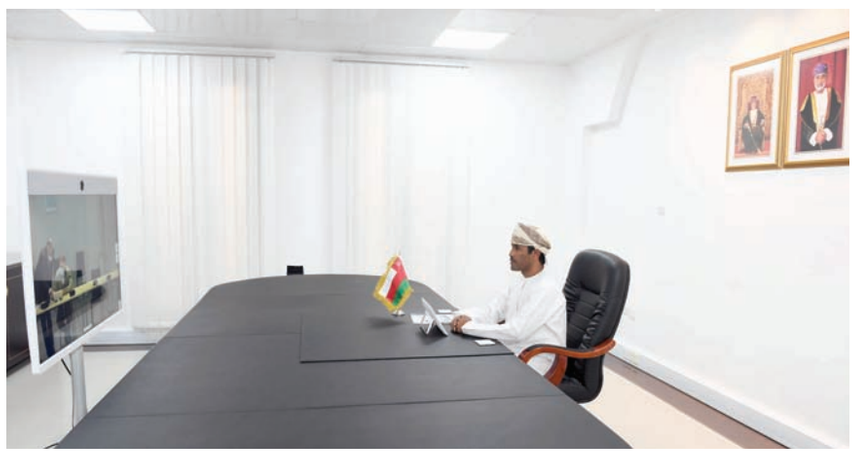
■ مشاركة الشرطة في الاجتماع التحضيري عبر الاتصال المرئي

شاركت شرطة عمان السلطانية الثلاثاء عبر تقنية الاتصال المرئي، في الاجتماع التحضيري للمؤتمر «الأورو-عربي» لأمن الحدود الذي يعقد في نطاق الأمانة العامة لمجلس وزراء الداخلية العرب لتعزيز تعاون الاتحاد الأوروبي مع العاملين في مجال أمن الحدود.

استعراض مشروعات التعاون بين «البيئة» و«نفط عمان»

عقدت هيئة البيئة لقاءً مشتركًا مع شركة تنمية نفط عمان بحضور سعادة الدكتور عبدالله بن علي العمري رئيس هيئة البيئة وراؤول ميستوشي المدير العام لشركة تنمية نفط عمان، وتم استعراض عدد من الموضوعات المهمة. وأكد سعادة الدكتور رئيس الهيئة أهمية تعزيز أوجه التعاون القائم بين الهيئة وشركة تنمية نفط عمان وضرورة تطبيق أفضل الممارسات بميدان العمل البيئي وتطويره ليواكب رؤية عمان ٢٠٤٠ ومرتكزاتها وأهدافها الوطنية.وتضمن الاجتماع عدة موضوعات بشأن تطبيق منهجية لين والمشروعات المنفذة في الهيئة، وعن المختبرات البيئية ومعالجة بعض الإشكاليات البيئية والبحوث والدراسات والجائزة الخضراء وأفضل مبادرة بيئة للتقليل من التلوث البلاستيكي، والمبادرة الوطنية لزراعة ١٠ ملايين شجرة برية، وقدمت الدكتورة مريم بنت محمد البوسعيدية نبذة عن أوجه التعاون في مجال البحوث والدراسات في عدة موضوعات، حيث تناولت مجالات إعادة استخدام الموارد الطبيعية واستخدامها بشكل مستدام، ومشروعات بحثية أخرى ومتطلبات هذه المرحلة، وتناول الاجتماع كذلك نبذة عن منهجية (ليين) قدمها عبدالله بن حمد الراسبي تطرق فيها إلى مراحل تطبيق المنهجية والمتطلبات التدريبية لتنفيذها بالهيئة، كما قدم طالب بن علي العبري نبذة حول التدريب والخطة المستقبلية المقترحة في الهيئة. ويأتي هذا اللقاء ترجمة لحرص الهيئة على بناء شراكة مؤسسية نوعية تكفل تحقيق رؤية الهيئة في تطوير مسيرة العمل البيئي في السلطنة وتعزيز الوعي البيئي لمختلف شرائح المجتمع.

■ المشاركون في اللقاء المشترك

وزارة التجارة والصناعة وترويج الاستثمار

إعلان رقم ٧ / ٢٠٢٠م

تعلن الوزارة أنه نظراً لقرب انتهاء السنة المالية ٢٠٢٠م فإن آخر موعد لاستلام المطالبات المالية المتعلقة بالعام المالي ٢٠٢٠م هو يوم الاثنين الموافق ٧/١٢/٢٠٢٠م.

فعلى كافة الشركات والمؤسسات والأفراد المتعاملين معها تقديم مطالباتهم المالية إلى دائرة الشؤون المالية قبل انقضاء المدة المحددة، والوزارة غير مسؤولة عن تأخير صرف أية مطالبة ترد إليها بعد التاريخ المشار إليه.

آملين من الجميع التعاون لما فيه المصلحة العامة ،،،

moci.gov.om @mociip_om @mociip.om mcioman

جاهزين؟
جوائز المزيونة لنهاية العام من بنك مسقط
تفضل بزيارة Bit.ly/Almazyona
بنك مسقط. أفضل كل يوم.
مجموع الجوائز أكثر من
١ مليون ر.ع

تضمنت ٢٠ نشاطا بينها رياض الأطفال والحدائق والشواطئ

إطلاق الحزمة السابعة للأنشطة التجارية والصناعية

تشغيل المعارض والمؤتمرات وصالات الأفراح ومحلات التجزئة بالموالح

كتب - خالد العدوي

أعلنت اللجنة العليا المكلفة ببحث آلية التعامل مع تطورات انتشار مرض فيروس كورونا «كوفيد١٩» عن الحزمة السابعة من الأنشطة التجارية والصناعية التي تقرر إعادة فتحها ابتداء من يوم أمس الأول من ديسمبر وبلغ عددها ٢٠ نشاطا مع الالتزام التام بكافة الاشتراطات الصحية والإجراءات اللازمة للحد من انتشار عدوى الفيروس، وشملت الأنشطة الرياضية الأخرى دون تواجد جماهيري ومراكز البولينج والحدائق والمتنزهات والشواطئ والأماكن العامة ومنطقة المطاعم في المجمعات التجارية ومحلات التجزئة بسوق الموالح المركزي.

بالإضافة إلى تشغيل قطاع المعارض والمؤتمرات، والأندية الصحية، والمرحلة الثانية لصالونات التجميل، وغرف تبديل الملابس، وحضانات ورياض الأطفال، وقاعات وصالات الأفراح والمناسبات، وصالات ألعاب التسلية، ومحلات تأجير الخيام، وفتح بنسبة ١٠٠ ٪ لمواقف السيارات في المراكز التجارية، والسماح بدخول الأطفال دون سن ١٢ في جميع الأنشطة، ومراكز التأهيل والعلاج، وإصدار التأشيرات السياحية مع شريطة الحصول على حجز مسبق للإقامة في إحدى المنشآت الفندقية والالتزام بإجراءات الدخول والخروج من السلطنة الصادرة من اللجنة العليا، وصالات ألعاب الأطفال.

٧ وفيات و٢٠٩ إصابات جديدة بكورونا

انخفاض الحالات الحرجة إلى ١٠٥ والمرقدين لـ١٩٩

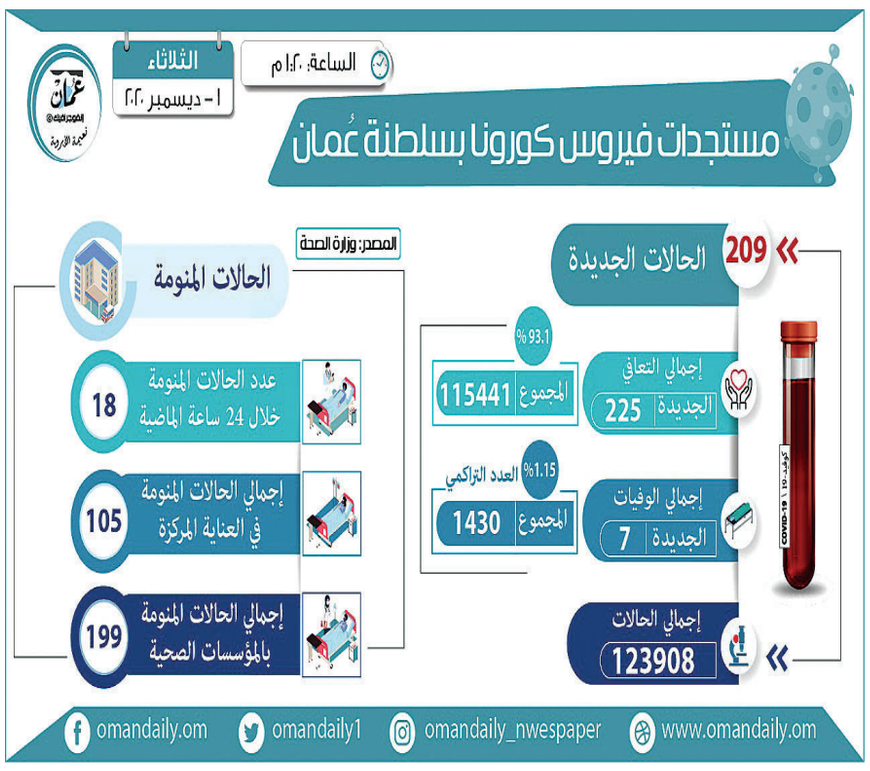

كتب - خالد بن راشد العدوي

سجلت وزارة الصحة أمس ٧ حالات وفاة لمصابين بمرض فيروس كورونا «كوفيد-١٩»، مما رفع العدد الكلي إلى ١٤٣٠ حالة، بنسبة ١,١٥٪ من إجمالي الحالات المسجلة.

وأشار بيان وزارة الصحة الصادر أمس إلى أنه بلغ عدد المنومين في المستشفيات ومراكز الصحة العامة والخاصة خلال الـ٢٤ ساعة الماضية ١٨، وبلغ عدد الحالات المرقدة حاليًا ١٩٩ حالة مسجلة انخفاضا بمقدار ١١ حالة، فيما انخفض عدد الحالات الحرجة في العناية المركزة إلى ١٠٥ حالات بواقع ٣ حالات.

كما تم تسجيل ٢٠٩ حالات إصابة جديدة في عدد من المحافظات، ما يرفع عدد الحالات الموجبة في السلطنة إلى ١٢٣٩٠٨ حالات، وبلغت نسبة الشفاء للمرضى المصابين ٩٣,٢٪ ليبلغ عدد المتعافين ١١٥٤٤١ حالة، بعد تسجيل حالات جديدة للتعافي بلغت ٢٢٥ حالة تعافٍ جديدة.

الحالات النشطة

وبلغت نسبة الحالات النشطة للمرضى الذين لم يتعافوا حتى الآن الذين هم تحت العلاج والرعاية الصحية ٥,٦٧٪، ويبلغ عددهم حتى اللحظة ٧٠٣٧ مريضًا موزعين في عدد من المحافظات.

«لجنة الثقافة» استعرضت مقترحات لدراستها خلال دور الانعقاد

«اقتصادية» مجلس الدولة تنهي مناقشة «ميزانية ٢٠٢١» وتحيلها للجلسة العامة

■ خلال اجتماع اللجنة الاقتصادية بمجلس الدولة

انتهت اللجنة الاقتصادية الموسعة بمجلس الدولة في اجتماعها أمس الثلاثاء، من مناقشة مشروع الميزانية العامة للدولة للعام ٢٠٢١م، وتقرير مجلس الشورى حوله. واطلعت اللجنة المكونة من المكرمين أعضاء اللجنة الاقتصادية ورؤساء اللجان الدائمة بالمجلس خلال اجتماعها، برئاسة رئيس اللجنة الاقتصادية المكرم الشيخ محمد بن عبدالله الحارثي، وحضور سعادة الأمين العام للمجلس، على الأسس والافتراضات التي بنيت عليها ميزانية العام المالي ٢٠٢١م والجوانب المرتبطة بالمشروع ومنها الإيرادات العامة وأوجه الإنفاق، متطرقة إلى مجموعة من الجوانب الاقتصادية والمالية، وتحليل الإحصائيات المتعلقة بالمركز المالي للسلطنة للعام ٢٠٢١.

وثمنت اللجنة الجهد المبذول من قبل الحكومة في إعداد مشروع الميزانية والتي أخذت بعين الاعتبار تحديات تحسين المؤشرات الرئيسية للأداء المالي، والسعي لتحقيق الأهداف الاقتصادية والاجتماعية التي من أجلها وضعت الميزانية بما يتسق مع خطة التنمية الخمسية العاشرة. كما ثمنت اللجنة الملاحظات التي أبداها مجلس الشورى على مشروع الميزانية.

وقررت اللجنة عقب ذلك إحالة تقريرها حول مشروع الميزانية وملاحظاتها ومرئياتها حوله، إلى الجلسة العامة المقبلة للمجلس لمناقشته، ومن ثم إعادته إلى مجلس الوزراء مشفوعا بتوصيات المجلسين وفقا للمادة (٥٨) مكررا (٤٠) من النظام الأساسي للدولة الصادر بالمرسوم السلطاني رقم (٢٠١١/٣٩) ، والتي تنص على أن: «تحال مشروعات خطط التنمية والميزانية السنوية للدولة من مجلس الوزراء إلى مجلس الشورى لمناقشتها وإبداء توصياته بشأنها خلال شهر على الأكثر من تاريخ الإحالة إليه ثم إحالتها إلى مجلس الدولة لمناقشتها وإبداء توصياته بشأنها خلال خمسة عشر يوما على الأكثر من تاريخ الإحالة إليه، وعلى رئيس مجلس الدولة إعادتها إلى مجلس الوزراء مشفوعة بتوصيات المجلسين».

واستعرضت اللجنة خلال الاجتماع خطة التنمية العاشرة (٢٠٢١-٢٠٢٥)، وتقرير جهاز الرقابة المالية والإدارية للدولة لعام ٢٠١٨م، كما اطلعت على ما استجد على جدول أعمالها من موضوعات، واتخذت بشأنها القرارات المناسبة .

كما عقدتْ لجنة الثقافة والإعلام والسياحة بمجلس الدولة الثلاثاء، اجتماعها الثاني لدور الانعقاد السنوي الثاني من الفترة السابعة، برئاسة المكرمة الدكتورة عائشة بنت حمد اللمكية، واستعرضت مقترحات الأعضاء بشأن الموضوعات التي ترغب اللجنة بدراستها خلال دور الانعقاد السنوي الثاني من الفترة الحالية.

وناقشت عددا من التقارير والمقترحات المقدَّمة من المكرمين الأعضاء، كما اطلعت على تقرير متابعة إجراءات ما تم تنفيذه من القرارات المتخذة في اجتماع اللجنة الأول لدور الانعقاد السنوي الحالي، وصادقت على محضر الاجتماع ذاته.

■ لجنة الثقافة والإعلام والسياحة بمجلس الدولة خلال اجتماعها

بهدف تسهيل تصنيف المخاطر للمرضى المصابين

«الصحة» تدرس التحليل السكاني لمرض كوفيد ١٩ بالسلطنة

منذ تسجيل أول حالة إصابة بالمرض بالسلطنة في ٢٤ فبراير ٢٠٢٠ كحالة مرتبطة بالسفر وانتشار المرض في جميع محافظات السلطنة بالتزامن مع موجة الانتشار الواسع الذي شهدته الجائحة في شتى دول العالم وأقاليمه؛ تم رصد زيادة في عدد الحالات والوفيات في السلطنة، وهو الواقع الذي فرض معه أهمية ملحة لإجراء دراسة للوقوف على حالات التنويم بالمستشفيات والحالات المنومة بوحدات العناية المركزة والوفيات الناجمة عن المرض. ويهدف هذا النوع من الدراسات إلى تسهيل عملية تصنيف المخاطر بالنسبة للمرضى المصابين وخاصة كبار السن قبل وعند دخولهم للمستشفى وبالتالي المساعدة على تحسين بروتوكولات قبول المرضى ممن تستدعي حالتهم التنويم وكذلك رفع كفاءة عمليات المراقبة الوبائية لمرضى كوفيد-١٩ .

ومن المؤمل أن تُمكّن نتائج هذه الدراسة التي نفذتها وزارة الصحة ممثلة في المديرية العامة لمراقبة ومكافحة الأمراض؛ القطاع الصحي في السلطنة من إدارة الجائحة بصورة أفضل عن طريق لفت الانتباه وإيلاء الاهتمام الواجب للفئات الأكثر عرضة للخطر من غيرها، بالإضافة إلى توظيف نتائج هذه الدراسة في تصنيف الفئات المستهدفة باللقاح.

ولتحقيق هذه الأهداف فقد أجريت هذه الدراسة من خلال البيانات التي تم الحصول عليها من قاعدة بيانات الترصد الوطنية لكوفيد-١٩.

وفي هذه الدراسة تم تضمين ٦٨٩٦٧ حالة مؤكدة مخبريا لمرض كوفيد-١٩ وهي الحالات التي تم تشخيصها خلال الفترة من ٢٤ فبراير ٢٠٢٠ إلى ١٩ يوليو ٢٠٢٠. وقد تمت دراسة العوامل التالية في الدراسة: الجنس، والفئات العمرية، والجنسية، ومقر الإقامة، بالإضافة إلى وجود أعراض تشمل الحمى والسعال والتهاب الحلق.

وعلاوة على ذلك شملت الدراسة تأثير الحالات المرضية المزمنة التالية: مرض السكري وارتفاع ضغط الدم والربو ومؤشر كتلة الجسم وأمراض الجهاز العصبي وأمراض الرئة المزمنة والمرضى ممن يستخدمون الأدوية المثبطة للمناعة وأمراض الكلى المزمنة وأمراض خلايا الدم المزمنة وأمراض الكبد المزمنة. وكان الحمل من ضمن العوامل التي تضمنتها الدراسة.

وقد كشفت هذه الدراسة أن (٧٤٪) من المرضى كانوا من الذكور في الفئة العمرية بين ١٥ و٦٠ سنة. وتم تسجيل نصف الحالات المسجلة في السلطنة في محافظة مسقط البالغ عدد سكانها نحو ١,٥ مليون نسمة حيث إن انتشار المرض بدأ من العاصمة أسوة بسير خط الجائحة في بعض دول العالم وقد انعكس ذلك أيضاً في ارتفاع عدد حالات التنويم في المستشفى والتنويم في وحدات العناية المركزة والوفيات في هذه المحافظة.

الجائحة تسببت بوفاة ٠,٥٪ من الإصابات بمعدل ٨,٢ لكل ١٠٠ ألف نسمة

٧٤ ٪ من المرضى ذكورا في الفئة العمرية بين ١٥ و٦٠ سنة

٨١ ٪ حالات خفيفة إلى متوسطة و١٤٪ شديدة و٥٪ حرجة

٤٠ ٪ من الحالات عانت من الحمى و٣٨٪ «سعال» و٣٧٪ «التهاب الحلق»

ولوحظ كذلك بأن أغلب الحالات المسجلة (٨١ ٪) تندرج تحت الفئة الخفيفة إلى المتوسطة من حيث شدة المرض، بينما صنفت (١٤٪) من الحالات بأنها شديدة و (٥٪) بأنها حالات حرجة. وخلال فترة الدراسة بلغت نسبة التنويم في الأجنحة العامة (٤٪) ، و(٠,٤ ٪) هي نسبة الحالات التي شغلت وحدات العناية المركزة، وقد سُجل كوفيد كمسبب لوفاة (٠,٥٪) من الحالات، مع معدل وفيات بلغ ٨,٢ لكل ١٠٠،٠٠٠ نسمة من سكان السلطنة البالغ عددهم ٤,٤٩ مليون نسمة.

وفيما يتعلق بالأعراض فإن ٤٠٪ من هذه الحالات عانت من الحمى، و٣٨٪ من السعال، و٣٧٪ من التهاب الحلق، و٣٤٪ من الحالات لم تعان من أي من الأعراض المدروسة ، بينما أفاد ١٢٪ عن وجود الأعراض الثلاثة السابقة الذكر معا.

ووجد أن عرض الحمى والسعال كان مرتبطا إحصائيا بارتفاع معدل التنويم في الأقسام العامة والتنويم في وحدة العناية المركزة، في حين وجد أن الأشخاص ممن عانوا من التهاب الحلق كانوا هم الأقل من بين المنومين في المستشفى في دلالة على عدم إمكانية استخدام التهاب الحلق كعامل خطورة. وكانت أكثر الأمراض المزمنة تأثيرا على التنويم في المستشفى والتنويم في وحدات العناية المركزة والوفيات هي مرض السكري بنسبة (٢,٩٪)، وارتفاع ضغط الدم بنسبة (٠,٧٪). وقد لوحظ بأن المرضى الذين تزيد أعمارهم عن ٦٠ عاما لديهم خطر أعلى للتنويم (بمعدل ٨ مرات)، ودخول وحدة العناية المركزة (بمعدل ١١ مرة)، والوفيات (بمعدل ٤ مرات) مقارنة بأولئك الذين تتراوح أعمارهم بين ١٥ و٦٠ سنة. وبالإضافة إلى ذلك، فقد أظهرت النتائج أن هناك زيادة في خطر الوفاة بين المرضى ممن يعانون من بعض الأمراض المزمنة بما في ذلك أمراض الرئة المزمنة (بمعدل ٤ مرات) وكذلك مؤشر كتلة الجسم وأمراض الكلى المزمنة (بمعدل ٣ مرات) لكل منهما.

وفي الوقت الذي أوضحت فيه هذه الدراسة الفئات الأكثر عرضة للخطر ومعدلات الخطورة العالية المرتبطة بها قد يتوارد لذهن البعض أنه في مأمن من الخطر طالما أنه لا ينتمي لهذه الفئات، غير أنه وعلى وقع نتائج هذه الدراسة يمكن التأكيد على جميع الفئات الأخرى الأقل عرضة للخطر أهمية اتباع الإجراءات الوقائية لتجنيب الفئات الأكثر عرضة للخطر والتي تعيش في المجتمع مغبة نقل العدوى لها وما قد يترتب على ذلك من إمكانية التنويم أو احتمالية الوفاة، وبالتالي استثمار نتائج هذه الدراسة بالطريقة المثلى لكبح جماح الجائحة والنأي بالأفراد جميعا والمؤسسات من تأثيراتها على المدى القريب والبعيد.

ضمن مشاركتها بمعرض الخريجين في دبي

جامعة البريمي تستعرض تأثيرات استبدال مخلفات النخيل بالإسمنت

البريمي - حميد بن حمد المنذري

شاركت كلية الهندسة بجامعة البريمي في معرض الخريجين ٢٠٢٠ في دبي بمشروع تخرج من برنامج الهندسة المدنية بعنوان (تأثيرات استبدال الإسمنت بمخلفات النخيل على سلوك الخرسانة) في إطار دعمها لمشاريع خريجيها والاحتفاء بها في المنصات العالمية وقد عرض هذا البحث العلمي في المعرض ضمن مائة بحث تم ترشيحها على مستوى العالم من بين مئات المشاريع التي تقدمت للمشاركة، وهو التمثيل الأوحد لجامعة مشاركة من السلطنة في هذا المعرض.

ويشرف على المشروع الدكتور أحمد صلاح الدين ناصف الأستاذ المساعد بكلية الهندسة والفريق الطلابي المكون من الطلبة: شيخة بنت محمود بن علي النقبية وخليفة بن حمد بن خلفان المقبالي ومحمد بن أحمد بن سيف الكعبي ومحمد فتحي العبادلة وخالد بن عبد الله بن سيف العزاني. وفي وقت سابق فاز هذا البحث العلمي بتمويل من (مجلس البحث العلمي) سابقًا الذي يتبع حاليًا وزارة التعليم العالي والبحث العلمي والابتكار تحت رقم (MoHERI/BFP/UoB/٢٠٢٠/٠١)

وأقيم معرض الخريجين العالمي تحت رعاية سمو الشيخة لطيفة بنت محمد بن راشد آل مكتوم، رئيسة هيئة الثقافة والفنون في دبي، ويعد الملتقى الأكثر تنوعًا لخريجي الجامعات ويعمل على ابتكارات التأثير الاجتماعي التي تواصل توسيع نطاق وصولها وأثرها على العالم وإرثها المتميز. وقد كانت طلبات المشاركة في النسخة السادسة من هذا المعرض لعام ٢٠٢٠ مرتفعة بنسبة ٣٠ ٪ مقارنة بنسخة العام السابق، حيث شاركت نخبة من المؤسسات الرائدة على غرار هارفارد، ومعهد ماساتشوستس للتقنية؛ وامبريال كوليدج، إضافة لعدد من الجامعات في البلدان النامية مع ممثلين من إندونيسيا والسلفادور بالإضافة لمشاركة سلطنة عمان للمرة الأولى والمتمثلة بجامعة البريمي، الأمر الذي يجعل نسخة هذا العام هي الأكثر تنوعًا في تاريخه.

وتمثل طلبات المشاركة بالمعرض ثمرة بحوث أكاديمية معمقة أجراها الخريجون الجامعيون وأساتذتهم، وتقدم رؤية فريدة على أعمق المخاوف التي تراود أجيال المستقبل في الميادين البيئية والاجتماعية ومجالات التنمية الاقتصادية.

■ الفريق يقوم بجمع مخلفات النخيل للاستفادة منها

■ فريق المشروع البحثي بجامعة البريمي

استمرت ١٢ ساعة دون نقص في الإمدادات

«ديم» تنجز أعمال التحسينات لتعزيز الشبكات والضخ بمحافظة الداخلية

■ تعزيز خط نقل المياه المغذي لمحافظة الداخلية

أنجزت ديم أعمال التحسينات لتعزيز خط نقل المياه المغذي لمحافظة الداخلية التي استمرت لمدة ١٢ ساعة متواصلة دون نقص في الإمدادات، حيث بدأت صباح الاثنين وكان من المخطط أن تستمر لمدة ٤٨ ساعة، وقد تم تنفيذ جميع الأعمال خلال فترة أقل من المخطط لها وذلك نظرًا للخبرة التي اكتسبها الفريق القائم على تنفيذ الأعمال والإجراءات والاستعداد الجيد للتنفيذ. وهدفت الأعمال التي تم تنفيذها إلى مواكبة الطلب على المياه في المحافظة ومواكبة التوسع في شبكات توزيع المياه التي تعمل عليها ديم في ولايات المحافظة، حيث تم الانتهاء من بعضها وجار العمل على تنفيذ البعض الآخر.

وشملت أعمال التحسينات المنفذة جملة من الأعمال، حيث تم استبدال بعض المضخات والمحابس وربط عدد من الخطوط بالإضافة إلى تنفيذ عدد من الأعمال الميكانيكية والكهربائية الأخرى بالخط.

وقد اتخذت ديم التدابير اللازمة لضمان عدم نقص المياه في ولايات المحافظة، حيث تم تفعيل عمل لجنة الطوارئ الرئيسة واتخاذ عدد من الإجراءات الاحترازية والتي أسهمت في التقليل من أثر توقف الضخ حيث تم رفع مستويات المياه بجميع خزانات التجميع الرئيسة إضافة إلى موازنة الضخ من محطتي بركاء والغبرة في بعض الشبكات بما يتوافق مع الطلب والأعمال التي يتم تنفيذها، كما تواصلت ديم مع عدد من الجهات الحكومية والخاصة الذين يستفيدون من المياه الحكومية في المشروعات التنموية لحثهم على الترشيد في الاستخدام خلال هذه الفترة.

.. وتعليمية البريمي تغرس مهارات ومفاهيم «التربية على المواطنة»

البريمي - حميد المنذري

احتفلت تعليمية البريمي بختام برنامج فريق عمل بث روح الوعي بأهمية التربية القيمية والمهارات العلمية والعملية لمفاهيم المواطنة بحضور نظيرة بنت أحمد الحارثية مديرة دائرة المواطنة والدكتورة فتحية بنت خلفان السدّية المديرة العامة للمديرية العامة للتربية والتعليم بمحافظة البريمي.

وأكد أحمد بن خميس الجديدي مقرر فريق التربية على المواطنة أن المواطنة هي حب الفرد لوطنه وإخلاصه بما فيها الولاء للسلطان، والانتماء إلى الأرض والناس والعادات والتقاليد والاعتزاز بتاريخ مجتمعه وأمته والتفاني في خدمة وطنه.

ولتعزيز هذا المفهوم في نفوس أبنائنا الطلبة في ظل عوامل مؤثرة على المواطنة وتأثيرها في البناء الاجتماعي والثقافي والتربوي وتعزيز منظومة القيم الاجتماعية بغية الوصول إلى بناء اجتماعي متماسك يقوم على الاعتزاز بالمجتمع وقيمه وتاريخه ومستقبله والتطلع إلى مواكبة التغيير العالمي من حولنا خاصة في ظل الانفجار المعرفي وثورة الاتصالات، أنشئ فريق عمل بث روح الوعي بأهمية التربية القيمية والمهارات العلمية والعملية لمفاهيم المواطنة، الذي ضم مجموعة من التربويين وموظفين من المؤسسات الحكومية المختلفة ومؤسسات المجتمع المدني والأهلي الذين قدموا لنا العديد من الفعاليات والبرامج المفيدة وأهم ما ميزهم العمل بروح الفريق الواحد.

فلهم منا جزيل الشكر والتقدير على جهودهم المميزة والملموسة خلال العام الدراسي الذي شهد ظروفًا استثنائية لم تمنع الفريق من ممارسة أنشطته وفعالياته، فلكم أصحاب الأفكار النيّرة، أزكى التحيّات وأجملها وأنداها وأطيبها، أرسلها لك بكلّ ودّ وحب وإخلاص وعرفان على ما قدمتموه من إنجازات عديدة طوال مسيرة العمل معنا بهذا الفَريق. والشكر موصول لدائرة المواطنة بوزارة التربية والتعليم على الدعم اللامحدود لكل ما يطلب منهم لتحقيق أهداف الفريق.

وقدمت فرقة عيالة بن شلول للفنون الشعبية بقيادة صدام بن جمعة النعيمي فعالية من التراث بعدها تم استعراض العرض المرئي (قالوا عن فريق التربية على المواطنة) الذي تضمن تجارب مؤسسات القطاع الحكومي ومؤسسات المجتمع المدني والأهلي حول تعزيز وترسيخ مفهوم المواطنة لدى أفراد المجتمع خلال العام الدراسي ٢٠١٩/ ٢٠٢٠.

ثلاثة مهربي مخدرات في قبضة الشرطة

■ ضبط (٢٩) قالبا من مخدر الحشيش

تمكنت الإدارة العامة لمكافحة المخدرات والمؤثرات العقلية من ضبط شبكة متاجرة بالمخدرات مكونة من ثلاثة وافدين أثناء قيامهم بعملية تهريب مواد مخدرة بمحافظة مسقط، وضبطت بحوزتهم (٢٩) قالبًا من مخدر الحشيش، وجاري استكمال الإجراءات القانونية بحقهم.

حلقة عمل حول «قضايا الإتجار بالبشر»

نفذت الإدارة العامة للتحريات والتحقيقات الجنائية بالتعاون مع اللجنة الوطنية لمكافحة الإتجار بالبشر حلقة عمل بالإدارة العامة لأمن المطارات بمشاركة عدد من تشكيلات شرطة عمان السلطانية العاملة في مطارات السلطنة.

وتأتي هذه الحلقة امتدادًا للجهود التي تقوم بها شرطة عمان السلطانية بالتعاون مع الجهات الحكومية لمكافحة جريمة الإتجار بالبشر، وتضمنت التعريف بآليات التعرف المبكر على ضحايا الإتجار بالبشر.

التأكيد على التوجه العالمي في تبني مشاريع المدن الذكية

مبادرة «مدن ذكية» تسلط الضوء على استراتيجية السلطنة وتستعرض «العرفان»

دشنت منصة المدن الذكية أولى فعاليات المبادرة الجديدة للمنصة افتراضيًا، التي تحمل عنوان «مدن ذكية حول العالم»، حيث تتمثل فكرة المبادرة في سلسلة لقاءات افتراضية شهرية يستضاف من خلالها مجموعة من الشخصيات التي عملت عن قرب في مشاريع المدن الذكية حول العالم والمهتمة بهذا المجال، وتهدف إلى التعريف بالمدن الذكية حول العالم، والتأكيد على التوجه العالمي في تبني مشاريع المدن الذكية، وإبراز أمثلة حقيقة للمدن الذكية على أرض الواقع عربيًا وعالميًا، وتسليط الضوء على استراتيجية السلطنة في الاهتمام بالمدن الذكية ضمن رؤية عمان ٢٠٤٠، والتعريف بأهم عناصر المدن الذكية واهتماماتها. وشهدت الجلسة الأولى للمبادرة استضافة مدينة العرفان، بصفتها مدينة المستقبل الذكية المستدامة، وذلك عبر أحد برامج الاتصال الإلكترونية، حيث تحدث المهندس محمد بن عبدالله السالمي، مدير إدارة أبحاث وتطوير الأعمال بالشركة العمانية للتنمية السياحية، عمران عن مدينة العرفان والمنجزات المختلفة التي تحققت في هذا المجال بالإضافة إلى التطلعات المختلفة التي يجري العمل على تحقيقها، والحديث كذلك حول تجاربهم في تبني مفهوم المدن الذكية والتحدث عن المراحل التي وصلوا إليها في هذا الشأن من خلال النتائج والتحديات والإنجازات وغيرها من العوامل التي صاحبت بداية فكرة تبنيهم للمشروع. وذلك بإدارة المهندس حسين العصفور مؤسس موقع بناء الإلكتروني. وفي نهاية الجلسة النقاشية التي دامت ساعة كاملة تم فتح الباب للأسئلة والمناقشات التي أثرت الجلسة وأضافت معلومات جديدة ومختلفة للموضوع، والجدير بالذكر أن منصة المدن الذكية تتبع للبرنامج البحثي الاستراتيجي للمدن الذكية بقطاع البحث العلمي والابتكار بوزارة التعليم العالي والبحث العلمي والابتكار.

«المرأة» بصور تطلق مبادرة «مهرتي» لتشجيع الأسر المنتجة

صور - سعاد بنت فايز العلوية :

دشنت جمعية المرأة العمانية بصور فئة «صاحبات المشاريع المنزلية» بالتعاون مع جمعيات محافظة جنوب الشرقية، ودائرة التنمية الأسرية بالمديرية العامة للتنمية الاجتماعية بمحافظتي جنوب وشمال الشرقية، مبادرة (مهرتي) التي تهدف إلى تشجيع الأسر المنتجة وذلك لإحياء الحرف التراثية والتقليدية وتحديثها بما يتوافق مع متطلبات السوق، عبر إنتاج سلع يدوية مختلفة ومتنوعة ذات جودة عالية تتميز بطابعها التراثي خاصة وأنها ماتزال مطلوبة سواء من أفراد المجتمع أو حتى من خارجه. جاء ذلك تحت رعاية سعادة الدكتور يحيى بن بدر المعولي محافظ محافظة جنوب الشرقية وبحضور سالم بن جمعة الطاهري مدير عام بالإنابة في المديرية العامة للتنمية الاجتماعية لمحافظتي جنوب وشمال الشرقية. وأنور بن حمد السناني رئيس مجلس إدارة غرفة تجارة وصناعة عمان.

وتأتي هذه المبادرة ضمن برنامج لدعم مهارات الأسر المنتجة والذي يتضمن عدة مبادرات مجتمعية منها:

مبادرة «منتجاتي منزلية» لتسويق منتجاتهم بمختلف أنواعها، وذلك في إطار جهود جمعية المرأة العمانية بصور الرامية لتحفيز المرأة العمانية لتقوم بأعمال التشغيل الذاتية، ودعم مهارات المرأة العمانية في العديد من القطاعات الإنتاجية، قد أقيمت بهذه المناسبة معرض المنتجات المنزلية ضمن مبادرة الأسر المنتجة (مهرتي) بمشاركة ٥٠ امرأة من فئة الأسر المنتجة ذوات الأعمال المنزلية وممارسات الحرف التقليدية. تزامنا مع احتفال السلطنة بالعيد الوطني الخمسين المجيد.

وتقوم جمعية المرأة بصور بتقديم التدريب في مجال التسويق وإدارة المشاريع، كما تسعى إلى الترويج لمنتجات المرأة في مواقع التواصل الاجتماعي ومع عدة شركات ومؤسسات في الولاية، حيث تقوم الجمعية بإقامة (سوق) أو (بازار) عندما تكون الظروف مواتية لمساعدة صاحبات المشاريع المنزلية في بيع منتجاتهن.

وقالت يسرى بنت صالح الغيلانية -رئيسة الجمعية : تعمل هذه البادرة على تشجيع التصنيع المحلي، وإيجاد بيئة تنافسية ترفع من مستوى جودة المنتجات في مجالات متعددة، منها طبخ المأكولات، وخياطة الملابس النسائية التقليدية والحديثة، وأيضًا صناعة البخور والعطور، والصناعات الخشبية وصناعة الفضيات وصناعة الفخاريات، وصناعة المستحضرات التجميلية .. وغيرها من المشاريع التي تقع في إطار مشاريع المرأة.

إنَّ من يدلف إلى السوق المحلي في السلطنة خلال السنوات الأخيرة يلحظ كيف استطاعت بعض المشاريع المنزلية أن تبني أنشطة تجارية أصبح لها رواج ودخل مجز، وقد تفرست في حاجة المستهلك وإقباله على نوعية معينة من السلع والمنتجات فأبدعت في توفيرها.

■ خلال الاطلاع على أعمال المبادرة

■ جانب من المشاريع المنزلية

«الشؤون البلدية بالعامرات» تعتمد توصيات تقرير الزيارات الميدانية

■ لجنة الشؤون البلدية بالعامرات أثناء اجتماعها

العامرات - عيسى بن عبدالله القصابي

اعتمدت لجنة الشؤون البلدية بولاية العامرات توصيات تقرير الزيارة الميدانية التي قام بها أعضاء اللجنة إلى عدد من المناطق والبلدات والقرى بالولاية التي نفذت خلال الشهر الماضي.

واشتملت تلك التوصيات على احتياجات تلك القرى من الخدمات المختلفة كالطرق والإنارة وخدمات الاتصالات وذلك خلال اجتماع اللجنة التاسع برئاسة سعادة الشيخ محمد بن حميد بن محمد الغابشي والي العامرات رئيس اللجنة.

واستعرضت اللجنة عددًا من ردود الجهات المختصة على مخاطبات ومقترحاتها فيما يتعلق برصف الطرقات وإنارتها وعمليات الصيانة، كما اطلعت على العرض المرئي الذي قدمته عضوة المجلس البلدي ممثلة الولاية سناء بنت هلال المعشرية حول المشاكل الفنية لبعض التقاطعات والمثلثات المرورية لبعض الشوارع ومداخل الأحياء السكنية وأهمية النظر في معالجتها نظرًا للخطورة التي تسببها، وناقشت اللجنة عددًا من المقترحات والطلبات التي تقدم بها المشايخ والرشداء والمواطنين وأعضاء اللجنة واتخذت بشأنها التوصيات المناسبة.

يعد المصنع الأول في الشرق الأوسط الذي يعتمد على تقنية «ماس برودكشن»

صالح العبري: نسعى إلى توطين التقنية وتوفير بيئة صناعية متخصصة للتدريب

بهلا - أحمد المحروقي

يتسابق العديد من شباب هذا الوطن من أجل المساهمة في دفع عجلة الاقتصاد بالسلطنة من خلال إدخال التقانة الحديثة في الصناعة، والبحث بشغف عما يدور في العالم، وما يشهده من مستجدات في مجال التصنيع والإنتاج. الشاب الشغوف المهندس صالح بن عيسى العبري من أبناء ولاية بهلا كرس جهده لأكثر من ٢٠ عامًا من أجل هذا الهدف الذي وضعه أما عينيه ليراه حلمًا يتحقق على أرض الواقع بعد أن صال وجال في مختلف دول العالم باحثًا ومستكشفًا عن التقانة الحديثة والصناعة في مختلف مجالات الإنتاج؛ لتكون هناك نقلة جذرية من خلال العمل على التحويل من الاستهلاك إلى الإنتاج.

ألتقت «عمان» مع الشاب المهندس صالح بن عيسى العبري، والذي قال في بداية حديثه: لقد اخترنا الأجواء الاحتفالية النوفمبرية المجيدة للبدء في الإنتاج وذلك إيمانًا منا أن الاقتصادات القوية في العالم تعتمد على الصناعة كأساس لها. ثم تأت باقي القطاعات الأخرى المساندة، ولكن الأساس هو الصناعة، والصناعة ليست فقط في الآلات والمعدات فحتى الإنتاج الحيواني والزراعي والسمكي تعتبر صناعة إذا تم تحويلها كقطاع صناعي منتج وليس مستهلك.

وأضاف العبري قائلا: أنا رجل هاو في الصناعة ومتخصص في الالكتروميكانك وتستهويني الصناعات المتقدمة، ومنذ بداياتي قبل ما يقارب ٢٠ عامًا أركز على التكنولوجيا في الصناعة، وأزور دائمًا المصانع حول العالم لاستقطب أحدث التقانات والتكنولوجيات المستعملة عالميًا في الإنتاج. والصناعات الآلية وخطوط الإنتاج أي الصناعات التي لا تعتمد على الكادر البشري الحرفي بقدر ما تعتمد على الآلة وذلك لسببين بسيطين الأول أن بلادنا تستقطب الأيدي العاملة من خارج السلطنة وهذا يؤثر على فرص عمل العمانيين والثاني أن الآلة تكون أقل خطأ في الإنتاج وأكثر دقة وأعلى طاقة إنتاجية. لذلك كان توجهي إلى خطوط الإنتاج. أنشأنا سابقًا مصنع خزانات الكيماويات والإسمنت، ثم مصنع خلاطات الإسمنت المركزية ومصنع جدران وكلها تقوم على أدنى عدد من الأيدي العاملة الوافدة والتصنيع الآلي.

تصنيع رولر

وقال المهندس: بالنسبة لمصنع تصنيع ٣ الذي أسميناه (تصنيع) هي علامة تجارية عمانية مسجلة

■ م. صالح العبري

ومنشورة في الجريدة الرسمية، ومملوكة لنا بالكامل، ورسالة العلامة هو توطين التقنية، وشعارنا (تصنيع خبراء توطين التقنية) بحيث ننظر فيما وصل له العالم في تقنية معينة ثم نوطنها محليًا لنبدأ في تطويرها بأياد عمانية محلية، وبالعودة لتصنيع ٣ تصنيع رولر هو مصنع يقام لأول مرة على أرض السلطنة بل هو المصنع الوحيد في الدول العربية والشرق الأوسط الذي يعتمد على تقنية (mass production) وهو الإنتاج الكثيف عبر خطوط الإنتاج وهذا النظام يعتمد على فكرة تقسيم العمل إلى مراحل بسيطة محددة وتقوم الآلات بتكرار تلك المراحل بسرعة فائقة، وهذا النظام يقلل التكلفة ويحافظ على الموارد. وهو نفس النظام الذي تستعمله مصانع السيارات في الإنتاج بكميات كبيرة للسيطرة على التكاليف والإنتاج الوفير.

ويتخصص مصنع تصنيع رولر في إنتاج قطع غيار السيور الناقلة وجميع أجزائها المستخدمة في الموانئ والمصانع والمناجم والمحاجر والكسارات، ونوفرها بجودة عالية وأسعار تنافسية، الطاقة الإنتاجية للمصنع في مرحلته الأولى حوالي ١٥٠٠وحدة يوميًا، يمكن رفعها إلى الضعف إذا اقتضت الضرورة، وتكلفة المشروع الكاملة تفوق مليون ريال عماني.

ونستهدف بالمصنع دعم الصادرات وتقليل الواردات وبالتالي دعم الميزان التجاري. إذا علمنا أن الاستهلاك الحالي للسوق المحلي من هذه القطع يأتي بالاستيراد بنسبة ٩٨ ٪، ونحن بعون الله نستطيع تغطية الطلب المحلي بنسبة ١٠٠٪، من خلال ٢٠٪ من الطاقة الإنتاجية للمصنع فقط. أما ٨٠٪ الأخرى فخصصناها للتصدير الخارجي، الآن لدينا مخاطبات للوكالات التجارية في أكثر من ١٢ دولة منها الدول الخليجية والأردن وجنوب إفريقيا وتونس والمغرب وروسيا وإستونيا والسويد وأمريكا.

التوظيف والتدريب

وعن التوظيف والتدريب قال العبري: بالضرورة المصنع أعلن عن فرص تدريبية ووظيفية للعمانيين، ومن أهداف المصنع أيضا توفير بيئة صناعية متخصصة لتدريب الخريجين الفنيين والمهندسين وباقي التخصصات الأخرى التسويقية والمحاسبية وغيرها من العمانيين، وبما أن المصنع يقع في وسط منطقة بها العديد من الكليات والجامعات فسيتعاون المصنع للتدريب والتوظيف للخريجين من هذه الكليات سواء من الكليات التطبيقية أو جامعة العلوم أو جامعة نزوى أو غيرها، ونهدف إلى أن نصل في التعمين لنسب عالية جدًا، والموظف العماني كفؤ وقادر على التعلم السريع، وكفاءته عالية، وهذا مبدأ نؤمن به في التصنيع منذ البداية.

فكرة المصنع

وأوضح صالح العبري حول فكرة المصنع قائلا: فكرة مصنع الرولات بالتحديد كنت في زيارة إلى اليابان قبل ٤ سنوات لاستيراد قطع السيور الناقلة التي نستعملها في صناعاتنا المختلفة، وعند زيارتي لمثل تلك المصانع وجدت أنه من الممكن تطبيقها في سلطنة عمان وبالتالي بدأت دراسة الجدوى من هناك، وها نحن بعد أن كنا نستورد تلك الأجزاء أصبحنا نصدرها بتوفيق الله. وفكرة اليابان في المصانع مميزة جدًا وهي تختلف عن فكرة الصين وإن كانتا تجربتان تستفيدان من بعضهما، ففكرة اليابان هي إنشاء مصانع صغيرة ومتوسطة متكاملة مع بعضها family factori أي كل مصنع هو عبارة عن خط إنتاج لجزء من صناعة أكبر، وهذا المصنع مرتبط بمصنع آخر ينتج أجزاء أخرى وهكذا في النهاية تجتمع تلك المنتجات لتكون الأجزاء المختلفة لمنتج محدد بعد تجميعه، أم الصين ففكرتها أن تجمع جميع خطوط الإنتاج في مصنع واحد فتنتج المنتج في نفس المصنع. والفكرتان الصناعيتان رائعتان والأقرب للتطبيق لدينا هي الفكرة اليابانية وذلك بسبب عدم وجود بورصة أو سوق مال أو قانون يتيح المساهمة لبناء مصانع متوسطة، فالقانون الحالي لا يسمح بذلك بل يجب أن تكون الشركة مليونية حتى يمكن أن تطرح للاكتتاب في سوق مسقط، وأيضًا الفكر التجاري السائد هو «برمة الشرك ما تثور» بمعنى أن الشراكة في الفكر المجتمعي السائد غير محببة، وفي ظل هذه المعطيات الأنسب أن يملك كل شخص مصنع صغير عبارة عن خط إنتاج ويملك زميله مصنع آخر عبارة عن خط إنتاج آخر وهكذا عدة ملاك لعدة مصانع ثم يجتمعون على منتج محدد لتجميعه لمصنع آخر. فيحصل كل صاحب مصنع على حصته السوقية وأرباحه بدون أن يكون هو شريك فعلي في شركة كبيرة، وهذا النظام يعطي مرونة أكبر للتموضع، وتكلفة أقل وبالتالي رأس مال تأسيس أبسط. وهذا ما أنصح الشباب فيه.

الوضع الاقتصادي

وعن الوضع الاقتصادي قال العبري: الوضع الاقتصادي العالمي والمحلي صعب جدًا، والاقتصادات أصبحت تنكمش على نفسها وبالتالي أصبحت طاردة للوظائف لا مولدة لها، فعلى الخريجين البحث عن فرص استثمارية حقيقية للبدء فيها، وهنا لا أتحدث عن إنشاء مصانع في البداية بل أن يكون عاملًا مهنيًا ثم من خلال ما يحصل عليه من ربح يبدأ في تأسيس عمله الحر، والأفضل التوجه للسوق العالمي في تصدير المنتجات، حتى المنتجات المنزلية ممكن تصديرها بكل سهولة والتسويق لها عبر التسويق الإلكتروني، فالسوق المحلي صغير بالمقارنة بالسوق العالمي المفتوح.

وخلاصة القول نحن في تصنيع نطمح أن ندعم شركاءنا في الموانئ والمصانع والمناجم والمحاجر والكسارات عبر تقديم منتجات ذات جودة عالية بأسعار تنافسية وخدمة محلية قريبة منهم وبالتالي تقليل تكلفة الإنتاج عليهم، كما نطمح أن ندعم الميزان التجاري عبر تقليل الإيرادات ودعم الصادرات من هذه المنتجات، أما عن خلق وظائف للعمانيين فهي أولوية قصوى لنا عبر فتح باب التدريب للخريجين العمانيين ليكتسبوا الخبرة اللازمة للمنافسة على الوظائف في سوق العمل المحلي وأيضا عبر التوظيف المباشر لدينا. وأما بالنسبة للمجتمع الذي هيأ لنا البيئة الصحية لإنشاء مثل هذه المصانع فدعمنا له واجب لا محدود فقد سخرنا إمكانياتنا لدعم الجهود الحكومية والشعبية في مكافحة جائحة كورونا وما زلنا نعمل مع شركائنا في المؤسسات الصحية المختلفة لتصنيع بعض أجزاء الحماية المستخدمة من قبل الطواقم الطبية، وكذلك جهود الجهات الأخرى ذات العلاقة.

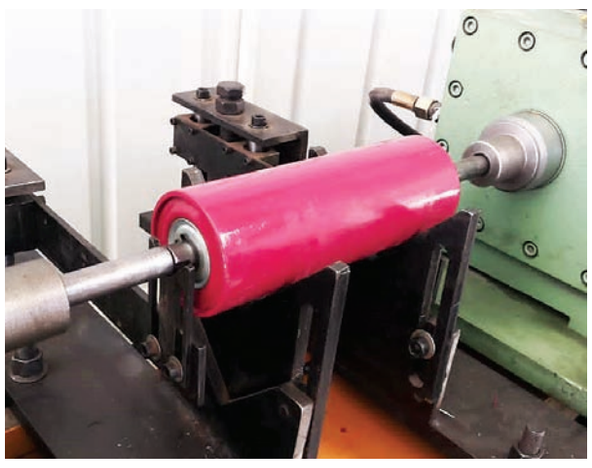

■ إنتاج قطع غيار السيور الناقلة

إلى من يهمه الأمر

تعلن المؤسسة الهندسية للتجارة والمقاولات ، أن الفاضل/نلين نامبيار هندي الجنسية ويحمل جواز سفر رقم U 0098775، والذي يعمل لديها بوظيفة مدير العمليات لم يعد يمثل الشركة بأي شكل من الأشكال بعد تاريخ ٢٠٢٠/١٢/٣١م وكل من يتعامل معه باسم الشركة يكون على مسؤوليته الخاصة ولا تقع أي مسؤولية على الشركة بعد نشر هذا الإعلان وكل من لديه مطالبات تخص المذكور الرجاء مراجعة الشركة في موعد أقصاه شهر من نشر هذا الإعلان أو الاتصال على هاتف رقم: ٩٩٢٨٩٩٣٩ .

الوطنية للتمويل
ش.م.ع.ع

المكتب الرئيسي: ص ب ١٧٠٦ الرمز البريدي ١١٢ روي سلطنة عمان هاتف: ٢٤٤٧٠٠٠٠ فاكس: ٢٤٤٨٤٤٩٥،
الفروع: صلالة وصور ونزوى وصحار وبركاء وعبري وإبراء والمعبيلة وسمائل وجعلان بني بو علي و الوطية والسويق والبريمي و الدقم و سناو والسيب
E-mail: info@nationalfinance.co.om Website: www.nationalfinance.co.om

إعلان لمساهمي الشركة

يسر الشركة الوطنية للتمويل ش.م.ع.ع أن تعلن لجميع المساهمين الكرام أنها قامت بإيداع توزيعات الأرباح غير المستلمة والتي تم إقرارها في الجمعية العامة العادية المنعقدة في ٢٠٢٠/٦/٤م لدى صندوق أمانات المستثمرين ، عليه يرجى من المساهمين الذين لم يطالبوا بهذه التوزيعات حتى تاريخه مراجعة شركة مسقط للمقاصة والايداع بمقرها الرئيسي بمنطقة الحي التجاري بروي مصطحبين معهم الهوية الشخصية والوثائق الثبوتية المؤيدة لحقوقهم لتحديث بياناتهم واستلام مستحقاتهم، هذا ويمكنكم الحصول على نسخة من استمارة طلب الاموال المعدة لهذا الغرض من خلال موقع الشركة على شبكة المعلومات العالمية:

http://www.csdoman.co.om

ولمزيد من الاستفسار عن إجراءات استلام هذه الارباح يرجى الاتصال بالمعنيين في شركة مسقط للمقاصة والايداع (ش.م.ع.م)
هاتف رقم: ٢٤٨٢٢٢٣٧/ ٢٤٨٢٢٢٣٩

جامعة الشرقية
A' SHARQIYAH UNIVERSITY

إعلان مزايدة

جامعة الشرقية مؤسسة تعليمية خاصة من مؤسسات التعليم العالي ذات شخصية اعتبارية ولها استقلالها الأكاديمي والإداري والمالي، وتعمل وفق سياسة السلطنة للتعليم العالي، تأسست في مايو ٢٠٠٩ وفقًا للقرار الوزاري رقم (٢٠٠٩/٧٨) الصادر من وزيرة التعليم العالي الموقرة، وتقع في محافظة شمال الشرقية بسلطنة عمان في منطقة اليحمدي بولاية إبراء التي تبعد ١٥٠ كيلو مترا من مسقط.

تفاصيل المزايدات:

تعلن لجنة المناقصات بجامعة الشرقية عن دعوة الأفراد والشركات والمؤسسات المتخصصة لتقديم أفضل عروض أسعارهم للمزايدات التالية:

رقم المزايدة	الوصف	قيمة مستند المزايدة	تاريخ المعاينة	آخر موعد لشراء المزايدة	آخر موعد لتسليم العروض
2020/ASU/01	مزايدة لبيع مواد خردة حديد	١٠	٢٠٢٠/١٢/٠٧	٢٠٢٠/١٢/١٣	٢٠٢٠/١٢/١٤
2020/ASU/02	مزايدة لبيع مواد خردة خشبية	١٠	٢٠٢٠/١٢/٠٧	٢٠٢٠/١٢/١٣	٢٠٢٠/١٢/١٤
2020/ASU/03	مزايدة لبيع مواد خردة أجهزة تكنولوجيا المعلومات	١٠	٢٠٢٠/١٢/٠٧	٢٠٢٠/١٢/١٣	٢٠٢٠/١٢/١٤
2020/ASU/04	مزايدة لبيع مكيفات مستعملة	١٠	٢٠٢٠/١٢/٠٧	٢٠٢٠/١٢/١٣	٢٠٢٠/١٢/١٤

١. على الشركات والأفراد الراغبين في المشاركة في هذه المزايدات الحصول على كراسة الشروط والمواصفات من مقر جامعة الشرقية بولاية إبراء (دائرة المشتريات والعقود)، خلال أيام العمل الرسمية من الأحد إلى الخميس من الساعة ٩:٠٠ صباحاً حتى الساعة ٢:٠٠ عصرًا.
٢- تقدم العروض في مظاريف مغلقة ومعنونة إلى لجنة المناقصات بجامعة الشرقية وتوضع في صندوق المناقصات، ويكتب على الظرف رقم واسم المزايدة، ولا تجوز الإشارة إلى اسم أو شعار الشركة المتقدمة على الظرف.
٣- تسري على العطاءات الأحكام والشروط العامة للمناقصات والمزايدات بجامعة الشرقية.
٤- في حالة وجود أي استفسارات تخص المزايدات أعلاه يمكن الاتصال بالرقم التالي: ٢٥٤٠١١١٧

إعلان مناقصات
Tenders Announcement

سينار Sinyar

SINYAR is the new integrated commercial identity for Oman National Transport Company SAOC and National Ferries Company LLC leading land and Maritime public transport operator and the first mass transport operator in the Sultanate. SINYAR has more than 1,600 employees and operates more than 500 buses and 7 ferries across the country.
SINYAR announce the following tender, to companies specialized in the related services.

	Tender Number T-06-2020	Tender Number T-24-20
Tender Name	إتفاقية إدارة المخلفات Call-off Agreement for Waste Management	إتفاقية خدمات صيانة المراسي وأسطول السفن لشركة سينار SLA - SINYAR Vessel Fleet & Docking Maintenance Services
Project Summery	2 years Call-off Agreement to collect the waste from various Sinyar's locations as following: Used oil, Empty Drums, Ms scrap & General waste generated from Automobiles and Vessels.	Framework specialized labour contract with qualified contractor to perform work on Sinyar Vessels and Land Facilities maintenance and repairs.
Tender Fee	50 OMR	100 OMR
Grade & Specialty	Qualified & Specialized Companies in the Field	Qualified & Specialized Companies in the Field
Start date for tender document distribution	Wednesday, December 02, 2020	Wednesday, December 02, 2020
Last date for tender document distribution	Wednesday, December 09 2020	Monday, December 21, 2020
Last date for submission	Monday, December 21, 2020	Sunday, January 10, 2021

Oman National Transport Company S.A.O.C. "SINYAR"
Head Quarter, Ghala
P.O.Box: 620, PC: 100, Muscat, Sultanate of Oman

National Ferries Company L.L.C. "SINYAR"
Head Quarter, Ghala
P.O. Box: 911, PC: 133, Muscat, Sultanate of Oman

For Tender document collection & bank details please send to:
tenders@sinyar.om

Member of ASYAD اسياد — إحدى شركات
www.sinyar.om sinyar_om sinyar.oman Sinyar Oman

هيئة حماية المستهلك — سلطنة عُمان
مجموعة سعود بهوان

حملة إستدعاء مركبات هينو
الفئة ٥٠٠ (طراز ٢٠١٧-٢٠٢٠)

تاريخ بدء الاستدعاء: ٢٠٢٠/١٢/٢
فئة الاستدعاء: الأمن والسلامة
نوع الإستدعاء: لوائح دول مجلس التعاون - إجراء ورشة

السنة	العلامة	طراز المركبة	رقم تعريف شاصي السيارات المتأثرة	عدد المركبات المتأثرة
٢٠١٧ - ٢٠٢٠	هينو	FG8JP7A-PG3	من JHDFG8JP7H7S10029 إلى JHDFG8JP0L7711465	٨٣
		FM8JL7D-XG3	من JHDFM8JL3J7S10041 إلى JHDFM8JL2J7S10046	٦
		FM8JR7A-SG3	من JHDFM8JR5H7S10024 إلى JHDFM8JR0J7S10227	٣٤
		GH8JM7A-PG3	من JHDGH8JM7H7S10085 إلى JHDGH8JM4L7711122	٣٦
		GH8JR7A-PG3	من JHDGH8JR8H7S10012 إلى JHDGH8JRXJ7S10079	٤٥
	العدد الإجمالي			٢٠٤

الخلل:
بسبب عدم تجانس مصابيح الضباب وانعدام نظام تعديل التصويب وعدم مطابقتها للوائح دول مجلس التعاون الخليجي فانه سيتم استبدال المصابيح ذات التجانس وبوظيفة تعديل التصويب .

الإجراء:
فحص المركبة واستبدال (عدد ٢) مصابيح الضباب وفقًا لإجراءات العمل التي ينص عليها الأفاضل/ هينو موتورز ليمتد .

لمزيد من التفاصيل:
يرجى من العميل مالك المركبات المتأثرة التواصل مع الأفاضل/ سعود بهوان للسيارات ش م م لمزيد من التفاصيل وأخذ موعد الحجز الخ.

معلومات الاتصال:
يرجى الاتصال على رقم هاتف: ٩٦٨٤ / ٢٤٥٠٩٦٧٦ ٩٦٨ خلال أيام الدوام الرسمي من الساعة ٨:٣٠ صباحًا إلى الساعة ٥ عصرًا.

س.ت: ١٧٠٣٤١٢

الآراء المنشورة في «أفكار وآراء» تعبر عن وجهة نظر كتابها ولا تعبر بالضرورة عن رأي الجريدة
للمشاركة: araa@omandaily.om

رأي عُمان

عودة الحياة.. لكن بحذر!

إلى الآن من الصعب القول إن الحياة قد عادت إلى ما قبل كورونا، وأمامنا شوط يتطلب مزيدًا من الالتزام والتحلي بالحذر، فالإصابات في السلطنة ما زالت في حدود المئات يوميا، حتى لو أنها قلّت عن قبل كثيرا، كذلك نشهد تراجع مرضى العناية المركزة إلى النصف عمّا كان عليه الوضع في فترة ذروة الوباء.

وفي ظل ترقب العالم للقاحات المنتظرة التي يؤمل أن تعيد رونق الحياة قبل كورونا، فإنه من الضروري والواجب علينا الاستمرار في الالتزام بكل الشروط والقيود التي وضعتها الجهات الاختصاصية في الأمور الصحية التي تكفل لنا عدم الوقوع في براثن الفيروس المعدي.

في اجتماع اللجنة العليا المكلفة ببحث آلية التعامل مع التطورات الناتجة عن انتشار فيروس كورونا (كوفيد١٩) واللجنة المنبثقة عنها التي تعنى بمعالجة الآثار الاقتصادية الناتجة عن جائحة كورونا، جرى اتخاذ عدد من القرارات الجديدة في سبيل إرجاع الحياة إلى الوضع الطبيعي، مع إبقاء ناقوس الخطر قائما، ينذر الجميع بأن الوقاية تظل ملك لنا، وبأيدينا، وعلينا فقط التقيد والتشدد في هذا الإطار لكي نكون بمنجاة عن الوباء.

اللجنة العليا أكدت أن الإجراءات الاحترازية والتقيد بها أدى إلى الانخفاض الملموس في أعداد المصابين والمتوفين في السلطنة، إضافة إلى انخفاض أعداد المنَومين في أجنحة المستشفيات وأسرّة العناية المركزة، غير أنها في مقابل ذلك دعت اللجنة العليا بشكل قاطع «أفراد المجتمع إلى الاستمرار في الالتزام بجميع الإجراءات الاحترازية، خصوصا ارتداء الكمامات والتباعد الاجتماعي واستخدام المعقّمات وتجنّب التجمّعات، وغيرها من الإجراءات التي تجنّب الفرد والمجتمع الوقوع في براثن هذا المرض الخطير».

ثمة رؤية واضحة بأن الانفتاح وعودة الحياة إلى طبيعتها تجري وفق توجه عام يراعي التوازن والانفتاح المدروس في إطار عملية التعافي بحيث تسير الحياة بشكل شبه طبيعي ولا تتعطل المصالح لاسيما الاقتصادية وكل عمليات الإنتاج والتعليم وغيرها، وفي الوقت نفسه يكون هناك جانب وقائي، وهذا لا شك أمر طبيعي ولابد منه إلى أن تنتهي هذه الجائحة بإذن الله وتعود الأمور إلى نصابها وسابق عهدها.

في هذا الإطار جاء قرار إنهاء العمل بتقليص عدد الموظفين الذين يُطلب منهم الحضور إلى مقرات العمل في وحدات الجهاز الإداري للدولة والأشخاص الاعتبارية العامة الأخرى بدءًا من يوم الأحد ٢٠ من ربيع الآخر ١٤٤٢ هـ الموافق ٦ من ديسمبر ٢٠٢٠م، ليعود دولاب العمل الحكومي إلى الكثافة الكلية، بيد أن ذلك يعني الاستمرار في اتخاذ التدابير التي تمكّن من منع انتشار المرض.

أيضا جاء القرار بالسماح بإصدار التأشيرات السياحية لدخول السلطنة، شريطة أن يكون قدوم السيّاح في إطار أفواج سياحيّة منظمّة من قبل الفنادق والشركات السياحية، كما جاء قرار إعادة فتح حزمة جديدة من الأنشطة التجارية والصناعية، مع ضرورة التزام تلك الأنشطة بالضوابط الوقائية اللازمة.

هل انتهى عصر البشر؟

إميل أمين

هذا المقال هو الثاني في هذه السلسلة التي نختتم بها العام الحالي ٢٠٢٠ بحلوه ومره، وأن كانت جائحة كوفيد- ١٩، قد جعلت طعم هذا العام صعب المذاق.

إنها سلسلة تأخذنا بعيدا عن إشكاليات السياسة وتحاول التطلع إلى المستقبل الذي ينتظر الإنسانية، بكل أبعاده العلمية والإنسانوية، التكنولوجيا والكوكبية، وهذا مجال غاية في الأهمية والخطورة إن لم يتنبه له أبناء الحضارة المعاصرة، لا سيما أن هناك صراعا محفوفا بالمخاطر يحدث بين الإنسان والآلة، ولهذا تساءل البعض قبل نحو عقدين عن مستقبل البشر.

لماذا القراءات العلمية هذه الآونة لا تقل أهمية عن نظيرتها السياسية والاقتصادية؟ يمكن القطع بأن للعلم والثقافة أثرا بارزا في حياة الإنسان وتطوره على مر العصور، وتدل التجربة على تقدم الأمم التي اعتمدت على العلم في بناء حضارتها، وتخلف تلك التي لم تدرك أهميته، ولقد شهد القرن العشرون تراكما علميا ضخما شمل كل مناحي الحياة.

أفضل من تصدى للجواب عن السؤال موضوع المقال، العالم الياباني «ميتشيو كاكو»، وهو أحد مؤسسي نظرية الأوتار الفائقة في الفيزياء، وحائز على جائزة نوبل.

في كتابه الصادر قبل عشرين سنة عن سلسلة عالم المعرفة في الكويت، ومن ترجمة د. سعد الدين خرفان، ومراجعة محمد يونس نجد أن العالم الياباني الشهير يخصص فصلا كاملا في كتابه عن إشكالية مستقبل العنصر البشري.

سطّر الرجل كتابه المثير والخطير عام ١٩٩٨، وفيه أشار إلى أن ثورة الكمبيوتر تقدم للإنسانية رؤيتين مختلفتين تماما عن المستقبل.

الأولى لعالم من الاتصالات الفورية والمعرفة غير المحدودة والخدمات التي لا سابق لها والتسلية التي لا حدود لها.

فيما الثانية فهي تنزع نحو التشاؤم ومفادها أن أجهزة الكمبيوتر يمكنها أن تساعد على تحقيق عالم مرعب، تتحكم فيه حكومة شمولية بكل نواحي حياتنا، كما أوضح ذلك جورج أورويل في روايته ١٩٨٤. فمن الممكن تخبئة أجهزة التنصت في أي مكان، بحيث تسجل بصمت نشاطاتنا، وتتنصت على محادثاتنا، ويمكن التحكم في المجتمع بالحكم الصارم للأخ الأكبر، وبجيش من المخبرين والمراقبين والجواسيس، ويمكن إعادة كتابة التاريخ على هوى أو مزاج طبقة بيروقراطية قاسية وأنانية تتحكم في تدفق المعلومات.

قبل عشرين سنة تنبأ العالم الياباني «ميتشيو كاكو»، أنه وبحلول عام ٢٠٢٠ ستصعد صناعات وتهبط صناعات أخرى بسبب طريق المعلوماتية السريع، تماما كما جعل نظام السكك الحديدية العابر للقارات في القرن التاسع عشر بعض المدن الريفية التي لا يمر بها القطار، مدن أشباح، بينما حول البلدان الواقعة قرب تقاطعات السكك الحديدية إلى مدن مزدهرة.

فكرة هذه السطور ربما تتقاطع بصورة عفوية مع كتاب المفكر والمسرحي المصري الكبير توفيق الحكيم، المعروف باسم « التعادلية »، الذي يشي بأن الحياة تضعنا دائما أمام خيارات عدة، علينا أن نأخذ ببعضها وأن نترك البعض الآخر، وفي هذا الأمر حيرة الانتخاب، وهو ما أشار إليه الفيلسوف الدنماركي الشهير « سيرن كيركجارد »، حين تحدث عن الاختيار كأزمة إنسانية معاصرة.

الخطر المحدق بالبشر اليوم، هو نفسه الذي يسر وسهل حياة البشر مؤخرا، وربما أمكن تلخيص خطر ثورة الكمبيوتر عبر القصة الشهيرة - وربما كانت غير صحيحة - عن حديث جرى بين رجل الصناعة الأمريكي الشهير «هنري فورد»، والزعيم العمالي «والتر رويثر»، خلال الكساد الكبير: لقد سخر هنري فورد من منافسه، وهو يشير بفخر إلى صفوف الآلات الجديدة اللامعة، التي حلت محل عمال الاتحاد، وسأله: «أين عمالك الآن يا سيد رويثر؟».

فرد عليه رويثر بهدوء: «سيد فورد أين هم زبائنك؟ ما الذي جرى ؟ باختصار غير مخل، حين تخلص فورد من عماله، بدا السوق ضعيفا ومفلسا من المشترين أصحاب القوة الشرائية لابتياع منتجاته.

عصر البشر مهدد من قبل الآلة والكمبيوتر والذكاء الاصطناعي، وهي مسألة شديدة الوعورة والخطورة، ويمكن أن تؤدي إلى انفلات ثورات عمالية من جديد حول العالم، وليس من قبيل المصادفة الحديث الدائر في أمريكا قلب الرأسمالية والنيوليبرالية عن صحوات للفكر الاشتراكي مرة أخرى، وهذا ما يتجلى بشكل واضح في الجناح اليساري في الحزب الديمقراطي الأمريكي، عطفا على غلاة الاشتراكية وقد مثلهم عند لحظة معينة السيناتور بيرني ساندرز الذي سعى للحصول على ترشيح حزبه لانتخابات الرئاسة قبل أن يجري اختيار جوزيف بايدن.

قبل عقدين تنبأ صاحب الكتاب بأنواع الوظائف المهددة مباشرة من قبل ثورة الكمبيوتر، وساعتها شملها في ثلاثة أنواع رئيسية من الوظائف:

×× الوظائف النمطية التي تقوم على التكرار مثل عمال المصانع الذين يعملون في خطوط إنتاج ضخمة، الذين هم أول المستهدفين من قبل ثورة الإنسان الآلي.

×× الوظائف التي تتطلب متابعة أعمال الجرد

×× الوظائف التي يقوم بها الوسطاء.

والشاهد أن سرعة الأحداث وجائحة كورونا قد وضعتنا أمام تساؤلات جذرية أعمق كثيرا جدا مما ذهب إليه العالم الياباني ذلك أنه إذا كان الرجل قد أوقف قراءاته الاستشرافية عند حدود الثورة الكمبيوترية، فإن عالم ما بعد كوفيد-١٩، حتما لن يكون مثل العالم قبله.

هل الجائحة هي التي أحدثت التغيير أم أن هناك عقولًا بشرية مرتبطة ارتباطا جذريا بثورة الذكاء الاصطناعي والجيل الخامس هي التي استبقت الجائحة لكي تعظّم الاستفادة منها؟

لا يهم الجواب كثيرا، فالأهم هو أن واقعا حيا معاصرا جديدا خلقته الأزمة، هذا الواقع قاد العالم إلى الاستغناء بصورة أو بأخرى عن التلاحم البشري، وبدرجة ما قلل الاعتماد على العنصر الإنساني، وربما لو استمرت الجائحة لانتهى الأمر بالاعتماد بشكل كامل على أدوات الذكاء الاصطناعي.

خذ إليك على سبيل المثال ما جرى في القطاع التعليمي على مستوى العالم، فقد وجد القائمون على العملية التعليمية حلا سحريا في التواصل بين الطلاب والمعلمين من خلال الدراسة عن بعد، التي عرفت بالدراسة «اون لاين».

هذا النسق الجديد من التعليم في واقع الأمر وإن افتقد أهم جزء في العملية التعليمية، أي الاحتكاك المباشر للحواس، من سمع وبصر، بين الملقي والمتلقي، إلا انه عوض حالة الغياب الكامل والشامل التي كانت ستصيب طلاب كل الصفوف في الأزمنة الأخيرة.

يطفو على السطح تساؤل..هل ستقوم وسائل الذكاء الاصطناعي التي تترجم في أدوات التواصل الاجتماعي بعملية إزاحة للعنصر البشري من العملية التعلمية؟

وإذا كان ذلك كذلك فهل سنشهد إزاحات مماثلة في قطاعات وظيفية مختلفة أخرى؟ اليوم يقوم الروبوت بعمليات جراحية بمهارة لا تقل عن مهارة العنصر البشري، وعليه يبقى السؤال: أين على الطبيب أن يذهب؟

لن ينتهي العصر البشري بالمعنى البيولوجي، لكن نهايته على المستوى الوظيفي قد تكون واردة وبقوة.

السلطنة «صفر» في ظاهرة الإرهاب

عوض بن سعيد باقوير
صحفي ومحلل سياسي

إنجاز حضاري واستراتيجي تحققه السلطنة قبل غروب شمس عام ٢٠٢٠ وهي تصدرها مؤشر خلوها من ظاهرة الإرهاب عالميًا وللمرة الثامنة بشكل متواصل ودرجة صفر من وجود الإرهاب يعني أن السلطنة بسياستها الحكيمة وثوابتها الراسخة على مدى نصف قرن أعطت النموذج الحقيقي لأهمية التعايش السلمي والتعاون بين الشعوب ونبذ العنف والمذهبية والصراعات بين الدول

، وأضفت على هذا النموذج تجربة حية وحقيقية لما ينبغي أن تكون عليها الدول من ترسخ مفاهيم التسامح والمحبة وإيجاد مقاربة سياسية تفضي إلى نشر قيم السلام وإيجاد مناخ من التفاهم والحوار.

ومن هنا فإن هذا الإنجاز الحضاري يعد خطوة كبيرة للسلطنة على مستوى دول العالم شرقها وغربها وأيضًا يعطي شعورًا بالفخر الوطني لبلادنا وهي تتبوأ هذه المكانة الدولية المرموقة في عالم يتسم بالحروب والصراعات ونشر الكراهية.

نموذج يحتذى

للعام الثامن على التوالي تسجل السلطنة المؤشر الأهم كدولة تحقق «صفر» من ظاهرة الإرهاب وهي الدرجة الأدنى في المؤشر العالمي للإرهاب لعام ٢٠٢٠ الذي يصدره معهد الاقتصاد والسلام بمدينة سيدني في أستراليا ولا شك أن هذا المؤشر العالمي لظاهرة الإرهاب استند إلى معايير موضوعية وهي أربعة مؤشرات وهي الدول الأقل تعرضًا لعمليات الإرهاب ودرجة الأمان وعدد الحوادث الإرهابية والوفيات والإصابات جراء تلك الحوادث، ومن هنا جاء هذا التصنيف المشرف للسلطنة حيث حصلت على درجة صفر مما جعلها تتصدر دول العالم لثماني سنوات متتالية، وهي مسألة ليست سهلة إذا ما وضعنا في الاعتبار أن السلطنة تقع في منطقة جغرافية متوترة خاصة منطقة الخليج العربية حيث الحرب المشتعلة في اليمن للسنة الخامسة، وهناك توتر متواصل بين إيران والولايات المتحدة الأمريكية خاصة خلال فترة حكم ترامب المنتهية ولايته في العشرين من يناير القادم علاوة على وقوع السلطنة على أحد الممرات البحرية في العالم وهو مضيق هرمز الذي تشرف عليه السلطنة، علاوة على الحوادث الإرهابية ضد ناقلات النفط في المنطقة.

إن إنجاز السلطنة الفريد ولثماني سنوات متتالية يأتي من خلال تلك القدرة على مواجهة تلك التحديات وهذا يعطي مؤشرا على نجاح النموذج العماني منذ فجر النهضة المباركة عام ١٩٧٠ التي قادها بحكمة واقتدار ووسط عواصف وتحديات معقدة السلطان قابوس بن سعيد -طيب الله ثراه- الذي يعد النموذج الأبرز على صعيد القيادات العالمية الذي جنّب السلطنة كل المخاطر والحروب رغم ما شهدته المنطقة من حروب على مدى الأربعة عقود الماضية، ومع النهضة المتجددة التي يقودها السلطان هيثم بن طارق المعظم - حفظه الله ورعاه - تواصل السلطنة منهجها العقلاني على صعيد السياسة الخارجية وهو الأمر الذي أكد عليه جلالته - حفظه الله - في خطاباته الثلاثة، كما أن السلطنة سوف تواصل جهودها السياسية خاصة مع وصول الإدارة الجديدة في واشنطن بقيادة جو بايدن ولا شك أن النموذج العماني على صعيد السلام والاستقرار واعتماد آلية الحوار لحل الخلافات هي أمور يحتاجها عالم اليوم الذي يعيش ظاهرة الإرهاب وهي الأخطر خلال هذا القرن بما حملته من تشدد وتعصب وكراهية بعيدا عن سماحة الإسلام الحنيف.

وعلى ضوء ذلك فإن مؤشر صفر في ظاهرة الإرهاب الذي حصلت عليها السلطنة هو تعزيز ونجاح لتلك الثوابت والمبادئ الراسخة التي اختطها السلطنة خلال نصف قرن وقد كان للشعب العماني الأصيل دور كبير من خلال سماته الحضارية وسلوكه الراقي في التعامل مع الآخر، مما أكسب السلطنة تلك الديمومة في الانفتاح على الحضارة الإنسانية منذ سنوات طويلة ضاربة في التاريخ العماني العريق.

المحافظة على المنجز

إن هذا المنجز الحضاري والسياسي على الصعيد المبهر في تصفير ظاهرة الإرهاب في السلطنة تحتاج إلى مواصلة الجهود، ليس فقط على صعيد جهود الدولة وأجهزتها المختلفة بل يتعدى ذلك إلى المجتمع المدني وكل قطاعات المجتمع من خلال استشعار المسؤولية الوطنية ومواصلة التأكيد على تلك الثوابت وترسيخها سلوكيًا وحضاريًا في عالم يتسم بالمتغيرات السريعة خاصة على صعيد التقنية والعالم السيبراني الذي يمثل التحدي الأبرز المرتبط بظاهرة الإرهاب على الصعيد الاقتصادي والأمني وحتى الإنساني.

ومن هنا فإن اليقظة مطلوبة رسميًا وشعبيًا فالدول في النهاية هي مجموعة الأفراد كل في موقعه وكما أشار جلالة السلطان المعظم - حفظه الله ورعاه - في خطاباته فإن المسؤولية الوطنية وبناء الوطن تقع على الجميع كل في حدود دوره، وهذه رسالة مهمة من سلطان البلاد نحو ضرورة المشاركة الوطنية على صعيد الشأن العام وأن للمجتمع المدني دورا كبيرا في مساندة الدولة كما أن للأفراد دورًا كبيرًا من خلال الجهود المبذولة على صعيد المهام الوطنية التي تقوم بها الجمعيات المهنية مثلًا وجمعيات المرأة في مجال التوعية والتثقيف، كما أن هناك دورًا مؤثرًا للإعلام الوطني وأيضًا الإعلام الخاص من خلال التأكيد على الثوابت الوطنية ونشر القيم الحضارية التي تميز المجتمع العماني.

إن المنجز الحضاري والسياسي الذي تحقق على صعيد تصفير ظاهرة الإرهاب هو منجز كبير تحقق للسلطنة بفضل تلك الرؤى والحكمة التي سايرت مسيرة السلطنة وسوف تتواصل تلك المسيرة بكل ثبات لأنها هي البوصلة التي حققت المعادلة الصحيحة نحو بناء مستقر وآمن بكل أطيافه الاجتماعية استطاع أن يحقق طفرة تنموية تعد أنموذجًا قياسًا على الظروف والتحديات التي واجهتها السلطنة خلال نصف قرن.

الدبلوماسية والسلام

لا شك أن الدبلوماسية الحكيمة والموضوعية للسلطنة كان لها دور كبير في تسويق النموذج العماني وسماته الحضارية وقد تحققت الأمنية الأهم للسلطان قابوس -طيب الله ثراه- وهو يتطلع أولا إلى بناء الدولة العصرية في خطابه الأول، وقد تحقق هذا الحلم وأصبح حقيقة واضحة، وكان هناك إيجاد علاقات صداقة مع كل دول العالم لمن ينظر إلى خريطة العالم في وزارة الخارجية وقد تحققت هذه الأمنية.

ومن هنا كان هذا السياج الدبلوماسي مدخلا حقيقيا نحو تعزيز السلام مع دول العالم التي تقدر السلطنة في جهودها لحل الأزمات الإقليمية، ومن هنا فإن كل مواطن ومواطنة ينبغي أن يفخر بالمنجز الحضاري والسياسي الذي تحقق للسلطنة في مجال تصفير ظاهرة الإرهاب في السلطنة، ومن هنا تبقى بلادنا أنموذجًا يحتذى للاستقرار والأمن والسلام ويجب المحافظة على هذا المكتسب الوطني لتواصل السلطنة نهجها العقلاني والموضوعي في إيجاد عالم بعيد عن الصراعات والحروب ونشر قيم السلام والتسامح والحرص على إقامة منظومة التعاون والتعايش بين الشعوب.

عُمان الاقتصادي

mal@omandaily.com

الأربعاء ١٦ من ربيع الآخر ١٤٤٢هـ الموافق ٢ من ديسمبر ٢٠٢٠م العدد ١٤٤٢٨

Wednesday 2 December 2020 - Edition No 14428

شملت قطاعات السياحة والخدمات اللوجستية والمالية

«استثمر في عمان» تستعرض الفرص المتاحة مع رجال الأعمال البريطانيين

العمانية: نظمت وزارة التجارة والصناعة وترويج الاستثمار ندوة ترويجية إلكترونية بعنوان «استثمر في عُمان» بالتعاون مع وزارة التجارة الدولية بالمملكة المتحدة عبر الاتصال المرئي استعرضت خلالها الفرص الاستثمارية المتاحة بالسلطنة في قطاعات السياحة والخدمات اللوجستية والمالية. وأشاد معالي قيس بن محمد اليوسف وزير التجارة والصناعة وترويج الاستثمار في كلمة ألقاها خلال الندوة بعمق العلاقات الاقتصادية العمانية البريطانية في مختلف القطاعات، أبرزها النفط والغاز والتكنولوجيا والبنية الأساسية وغيرها، وقال إن السلطنة لديها مقومات للاستثمار وممارسة الأعمال التجارية وتعد بوابة لا مثيل لها للأسواق الإقليمية والدولية المزدهرة لما تتمتع به من ميزات اقتصادية. وتم خلال الندوة تقديم أوراق عمل من قبل كل من الهيئة العامة للمناطق الاقتصادية الخاصة والمناطق الحرة ووزارة النقل والاتصالات وتقنية المعلومات ومجموعة أسياد وشركة تنمية نفط عُمان، تطرقت إلى بيئة الاستثمار ومقوماتها وحوافزها في قطاعي التصنيع والخدمات اللوجستية بالسلطنة. واستعرضت الندوة الخدمات التي تقدمها وزارة التجارة والصناعة وترويج الاستثمار من خلال منصة «استثمر في عُمان» التي توفر طرقًا ميسرة لإنجاز معاملات المستثمرين بصورة إلكترونية. يذكر أن المملكة المتحدة جاءت في المرتبة الأولى في حجم الاستثمارات الأجنبية المباشرة في السلطنة ليبلغ بنهاية الربع الأول من العام الجاري نحو ٧٫٥ مليار ريال مقارنة بـ ٧٫٣ مليار ريال في الفترة نفسها من العام الماضي.

■ ندوة استثمر في عُمان تستعرض الفرص الاستثمارية في عدة قطاعات لرجال الأعمال البريطانيين

قبل نهاية ١٠ ديسمبر

«بنك التنمية» يدعو أصحاب القروض الطارئة لسرعة إنهاء الإجراءات

كتب - حمد الهاشمي

دعا بنك التنمية العماني المتقدمين بطلبات الاستفادة من برنامج القروض الطارئة -الذي تم إقراره لأجل مساعدة المشروعات الأكثر تضررًا والمتأثرة من فترة الإغلاق نتيجة للآثار الناتجة من أزمة جائحة كورونا «كوفيد-١٩» من الذين حصلوا على موافقات مبدئية ولم يستكملوا إجراءات التوثيق إلى المبادرة في إنهاء إجراءات طلباتهم، كما يدعو البنك أصحاب المشروعات المتأثرة من فترة الإغلاق والراغبين في الاستفادة من البرنامج إلى تقديم طلباتهم للبنك من خلال خدمة التقديم الإلكتروني عبر موقع البنك www.odb.om، وذلك قبل نهاية يوم العمل في ١٠ ديسمبر الجاري. وسيستمر البنك بعد التاريخ المشار إليه أعلاه في تقديم تسهيلاته الائتمانية المعتادة لمختلف المشروعات بما فيها تلك المتأثرة بتداعيات الجائحة، وذلك وفقًا للإجراءات والنظم الاعتيادية.

إصدار أذون خزانة بقيمة ٦٢ مليون ريال

العمانية: بلغ إجمالي قيمة الأذون المخصصة للإصدار رقم ١٠٦ من أذون الخزانة الحكومية ٦٢ مليون ريال عماني، ولمدة استحقاق ٢٨ يوما، ابتداء من يوم «الأربعاء» ولغاية ٣٠ ديسمبر الجاري.

وتعد أذون الخزانة أداة مالية مضمونة لفترة قصيرة الأجل تصدرها وزارة المالية لتوفير منافذ استثمارية للبنوك التجارية المرخصة، حيث يقوم البنك المركزي العماني بدور مدير الإصدار لهذه الأذون.

وذكر البنك المركزي العُماني أن متوسط السعر المقبول بلغ ٩٩,٩٥٠، ووصل أقل سعر مقبول ٩٩,٩٥٠ لكل ١٠٠ ريال عُماني، فيما بلغ متوسط سعر الخصم ٠,٦٥١٧٩٪، ومتوسط العائد ٠,٦٥٢١١٪. وأشار البيان إلى أنّ سعر الفائدة على عمليات إعادة الشراء مع البنك المركزي العُماني (الريبو) على هذه الأذون هو ٠,٥٪، بينما يبلغ سعر الخصم مع البنك المركزي على تسهيلات أذون الخزانة واحدا بالمائة.

وتتمتع أذون الخزانة بخاصية تسييل سريع عن طريق خصمها مع البنك المركزي العماني، وعن طريق إجراء صفقات إعادة الشراء (الريبو) مع البنك المركزي أيضًا، كما يُمكن للبنوك التجارية المرخصة أن تجري عمليات الريبو فيما بينها على أذون الخزانة في سوق ما بين البنوك، إضافة إلى أنّ هذه الأداة تُسهم في إيجاد مؤشر استرشادي لأسعار الفائدة قصيرة الأجل للسوق المالي المحلي، ويمكن للحكومة أن تلجأ إليها في تمويل بعض من المصروفات بشكل سلس ومرن.

بحث مراحل مشروع الربط الكهربائي بين محافظات السلطنة

هيماء - خالد الجنيبي:

استقبل سعادة الشيخ معضد بن محمد بن عبدالله اليعقوبي محافظ الوسطى، المهندس مسعود بن سلام الريامي الرئيس التنفيذي للشركة العمانية لنقل الكهرباء وعدد من المختصين بالشركة، لمناقشة مراحل المشروع الوطني للربط الكهربائي بين مختلف محافظات السلطنة، وعائدات هذا المشروع على المستوى الاجتماعي والاقتصادي بالمحافظة.

قدمت الشركة عرضا مرئيا عن المشروع الوطني في الربط الكهرباء ومحطات المشروع بولايات محافظة الوسطى، وأهمية المشروع على المستوى الاقتصادي والتنموي.

■ خلال مناقشة المشروع الوطني للربط الكهربائي بين المحافظات

برنامج «اعتماد» يستعد لاستقبال دفعة جديدة من القيادات الوطنية

■ من اللقاء التعريفي عبر إحدى المنصات الإلكترونية

يستعد البرنامج الوطني للتطوير القيادي من أجل تمكين الإدارات العمانية الوسطى والعليا في القطاع الخاص «اعتماد» لاستقبال الفوج الثاني من الدفعة الأولى من القيادات الوطنية، حيث أعلن برنامج «اعتماد» أمس عن بدء اللقاء التعريفي عبر أحد المنصات الإلكترونية، بمشاركة ما يقارب ٢٥٠ مشاركا من مختلف شركات القطاع الخاص، تمهيدًا لبدء التدريب وتزويدهم بأهداف البرنامج التدريبي والتعليمات المتعلقة بالعملية التدريبية، إلى جانب اطلاع المشاركين بأهمية البرنامج والمسار التدريبي الذي يحتوي على الأنشطة الصفية والعملية، والتعلم عن بعد بالإضافة إلى تنفيذ مشروعات على أرض الواقع في القطاعات المستهدفة والجدول الزمني لاجتياز البرنامج بنجاح.

يسعى برنامج «اعتماد» بالتعاون مع شركة تكاتف عمان لرفد افضل المدربين من مركز القيادة الإبداعية في الولايات المتحدة الأمريكية (CCL) لنقل خبرات عالمية وتفعيل مبادئ القيادة الفاعلة والممارسة المثلى في القيادة، حيث يعتبر المركز من أبرز المراكز العالمية المتخصصة في تطوير المهارات القيادية، وضمن أفضل عشر مؤسسات في العالم لتعليم المديرين التنفيذيين بحسب صحيفة «فايننشال تايمز، كما عمل المركز في أكثر من ١٦٠ دولة حول العالم، ويقوم المدربون بعقد جلسات تدريبية مختلفة من التدريب الصفي والتوجيه المهني والتفاعل عبر المنصات الإلكترونية».

يذكر أن اعتماد يهدف إلى تأهيل وصقل المهارات القيادية لموظفي القطاع الخاص، وتمكينهم لاختيار الأنسب والأجدر للمناصب القيادية في منشآت القطاع الخاص، وهي نقلة نوعية في تحفيز نمو سوق العمل وإعداد كفاءات قيادية وطنية.

التجارة والصناعة تختتم برنامج استراتيجيات التمكين

اختتمت وزارة التجارة والصناعة البرنامج التدريبي «استراتيجيات التمكين والتميز الوظيفي» الذي عني بتقديم منهجية متكاملة لاستراتيجيات التمكين والتميز الوظيفي واكتساب الموظفين المهارات التطبيقية للتحسين المستمر والتطوير المؤسسي لتعظيم القيم المضافة لتحقيق التميز والريادة في الأداء.

اشتمل البرنامج التدريبي على ثلاثة محاور أساسية، وهي مدخل إلى الإطار المنهجي لاستراتيجيات التمكين والتميز الوظيفي، وتفاعلية العلاقة بين التمكين القيادي والإداري والتميز الوظيفي وفق البناء المؤسسي، أما المحور الثالث فتطرق إلى نماذج وأنماط التمكين والتميز في الأداء. كما تطرق المحاضر الأستاذ عبد الناصر الصائغ إلى تعزيز قدرة الموظفين في إيجاد الحلول الإبداعية والتعرف على التحديات المهنية الأساسية والثانوية للتمكين والتميز الوظيفي، كما أشار إلى الافتراضات الأساسية في منظومة التمكين الاستراتيجي والمنظومات المغايرة لتحقيق التحسين المستمر في بيئة العمل. نظمت الوزارة البرامج بالتعاون مع مكتب عبد الناصر الصائغ للاستشارات الإدارية.

نفط عُمان يرتفع ٣٠ سنتًا ويسجل ٤٧,٨٦ دولار

(وكالات): بلغ سعر نفط عُمان تسليم شهر فبراير القادم (٤٧,٨٦) دولار أمريكي، وأفادت بورصة دبي للطاقة بأن سعر نفط عُمان شهد ارتفاعًا الثلاثاء بلغ (٣٠) سنتًا. تجدر الإشارة إلى أن معدل سعر النفط الخام العُماني تسليم شهر ديسمبر الجاري بلغ (٤١,١١) دولار أمريكي للبرميل منخفضًا بمقدار (٤٩) سنتا مقارنة بسعر تسليم شهر نوفمبر الماضي. ونزلت أسعار النفط الثلاثاء إذ عادت المخاوف بشأن زيادة المعروض إلى الواجهة بعد إرجاء منتجين كبار محادثات بشأن سياسة الإنتاج لعام ٢٠٢١ والتي قد تمدد تخفيضات في الوقت الذي تواصل فيه جائحة فيروس كورونا تقويض الطلب على الوقود. وهبط خام برنت ٢٦ سنتا أو ما يعادل ٠,٥ بالمائة إلى ٤٧,٦٢ دولار للبرميل بحلول الساعة ٠٥٥٠ بتوقيت جرينتش، بعد أن هبط ما يزيد عن واحد بالمائة أمس الأول الاثنين.

وزارة الصحة

إعلان

تعلن وزارة الصحة للمواطنات المبينة أسماؤهن فيما بعد والذين سبق لهن أن تقدمن بطلباتهن على ضوء الإعلان الصادر عن طريق وزارة العمل لشغل وظيفة : (فنية أ تغذية) للعمل بمستشفى السلطان قابوس بصلالة – المؤسسات الصحية التابعة للمديرية العامة للخدمات الصحية لمحافظة شمال الشرقية – مستشفى عبري – المديرية العامة للخدمات الصحية لمحافظة مسندم ، أن عليهن الحضور لإجراء المقابلات الشخصية في المكان والزمان المحددين أدناه ، مع ضرورة إحضار أصل البطاقة الشخصية أو جواز السفر لإثبات هويتهن، وبطاقة سجل القوى العاملة مع ضرورة ارتداء الكمامة ، على ألا تكون المتقدمة تعمل في إحدى وحدات الجهاز الإداري للدولة (المدنية أو العسكرية و الأمنية) اعتبارا من صدور الإعلان الأول .

تاريخ المقابلة : ٢٠٢٠/١٢/٧م
مكان المقابلة : ديوان عام الوزارة – مكتب مستشار تطوير النظم الصحية
الساعة : الثامنة صباحا
مكان الوظيفة : مستشفى السلطان قابوس بصلالة

	الرقم المدني	الاسم
١	١٤٣٢٨٣٧١	عائشة بنت احمد بن عيسى المعشني
٢	٨٤١٦٢٠٨	هاجر بنت سعيد بن محمد الحكماني
٣	١٠٥٢٩٩٥٥	ثريا بنت محمد بن علي الرواس
٤	٨٩٧٠٨٠٥	منار بنت سعيد بن محمد اليافعية
٥	١٢٩٣٦٣٤٩	فاطمة بنت حمد بن محمد الوهيبية
٦	٨٨٤٩٩٣٢	عبير بنت سالم بن حمدان الناصرية
٧	١١١٩٩٧١٤	عواطف بنت زايد بن خليفه العبرية
٨	٧٣٢١٢١٧	ثريا بنت احمد بن كرم البلوشية
٩	١١٧٢٦٧٥١	اميمة بنت سالم بن رجب عبيد
١٠	١١٧٢٦٧١٣	اماني بنت سالم بن رجب عبيد
١١	١٢٧٠٠٦٢١	مأثر بنت عبدالسلام بن مسعود العبرية
١٢	٨٥٨٨٤٥٣	أصيلة بنت أحمد بن حمد النعيمية
١٣	٦٣٧٣٨٧٢	ندى بنت عوض بن عبدالله العولقية

تاريخ المقابلة : ٢٠٢٠/١٢/٨م
مكان المقابلة : ديوان عام الوزارة - مكتب مستشار تطوير النظم الصحية
الساعة : الثامنة صباحا
مكان الوظيفة : مستشفى السلطان قابوس بصلالة

	الرقم المدني	الاسم
١	٢٢٧٦٩٥٦٦	زينب بنت هلال بن أحمد التوبية
٢	١٨٢٨٩٢٢٩	غصنة بنت محمد بن احمد عموش ثوعار
٣	٧٤٩٩٥٨٧	اسماء بنت خالد بن سعد الشنفرية
٤	١٣٨٢٩٧٠٣	مروة بنت علي بن سليمان التوبية

تاريخ المقابلة : ٢٠٢٠/١٢/٨م
مكان المقابلة : ديوان عام الوزارة - مكتب مستشار تطوير النظم الصحية
الساعة : الثامنة صباحا
مكان الوظيفة : المؤسسات الصحية التابعة للمديرية العامة للخدمات الصحية لمحافظة شمال الشرقية

	الرقم المدني	الاسم
١	١٥٠٩٠٧٨١	حنان بنت عبدالله بن محمد المحروقية
٢	١٠٣٤٩٨٧٣	بلقيس بنت عبدالله بن سعيد الجهضمية
٣	٢٣١٣٥٧٥٢	فاطمة بنت حمد بن سليمان الحبسية
٤	٢٠٨٧١٢٠٥	فايلة بنت علي بن سالم الوهيبية
٥	٦٨٦٢٥٠٤	بدرية بنت سعيد بن عامر القنوبية
٦	١٤٦٤٢٣٣٥	مزنة بنت سالم بن هاشل الهيملية

تاريخ المقابلة : ٢٠٢٠/١٢/٨م
مكان المقابلة : ديوان عام الوزارة – مكتب مستشار تطوير النظم الصحية
الساعة : الثامنة صباحا
مكان الوظيفة : مستشفى عبري

	الرقم المدني	الاسم
١	٥٥٢٩٤٥٢	مزنة بنت سيف بن راشد الحاتمية
٢	١٠٣٠١٦٨٢	سهام بنت راشد بن علي الهنائية
٣	١٤٠٠٩٨٦٩	رقية بنت خميس بن سليّم الكلبانية

تاريخ المقابلة : ٢٠٢٠/١٢/٩م
مكان المقابلة : ديوان عام الوزارة - مكتب مستشار تطوير النظم الصحية
الساعة : الثامنة صباحا
مكان الوظيفة : المديرية العامة للخدمات الصحية لمحافظة مسندم

	الرقم المدني	الاسم
١	١٢٨٩٩٥٩٥	مروة بنت حمد بن سعيد المقبالية
٢	١٣١٧٥٤٠٦	شريفة بنت ناصر بن خلفان الحوسنية
٣	٣٤٨٣٨٠٨	سعيدة بنت سعيد بن علي المقبالية
٤	١٨١٠٨٤٢٥	رقية بنت علي بن سالم الفزارية
٥	١٤٤٥٣٠٩٨	مريم بنت محمد بن صالح الجابرية
٦	٨٤٣٨٥٣٢	منى بنت محمود بن عبدالله الجابرية
٧	٧٠٠٣٤١٣	عزة بنت خليفه بن خديم الريسية
٨	٧٣٧٤٠١٦	امل بنت ناصر بن سيف الريامية
٩	٨٧٦٤٨٧٤	نجلاء بنت غلام بن جان محمد الهوتية
١٠	١٠٨٨٧٦١٩	موزة بنت عبدالله بن خلفان البهلولية
١١	٢٦٦٠٠٢٧٩	عبير بنت عامر بن خلفان الجابرية
١٢	١٥٢٧٠٨٩٦	شيماء بنت علي بن جمعه الناعبية

وزارة التنمية الاجتماعية

رؤية عُمان 2040 — نسقط بثقة — Moving Forward with Confidence

إعلان

نظراً لقرب انتهاء السنة المالية لعام ٢٠٢٠م فإن وزارة التنمية الاجتماعية تعلن لجميع الشركات والمؤسسات المتعاملة معها ضرورة تقديم مطالباتها المالية قبل تاريخ ٢٠٢٠/١٢/٧م.

علماً بأن المطالبات التي ترد بعد هذا التاريخ لن يتم صرفها خلال السنة المالية الحالية ٢٠٢٠م.

والله الموفق،،،

www.mosd.gov.om

١٠ شركات أغلقت مرتفعة

مؤشر سوق مسقط يسجل ارتفاعا طفيفا بدعم القطاع الصناعي

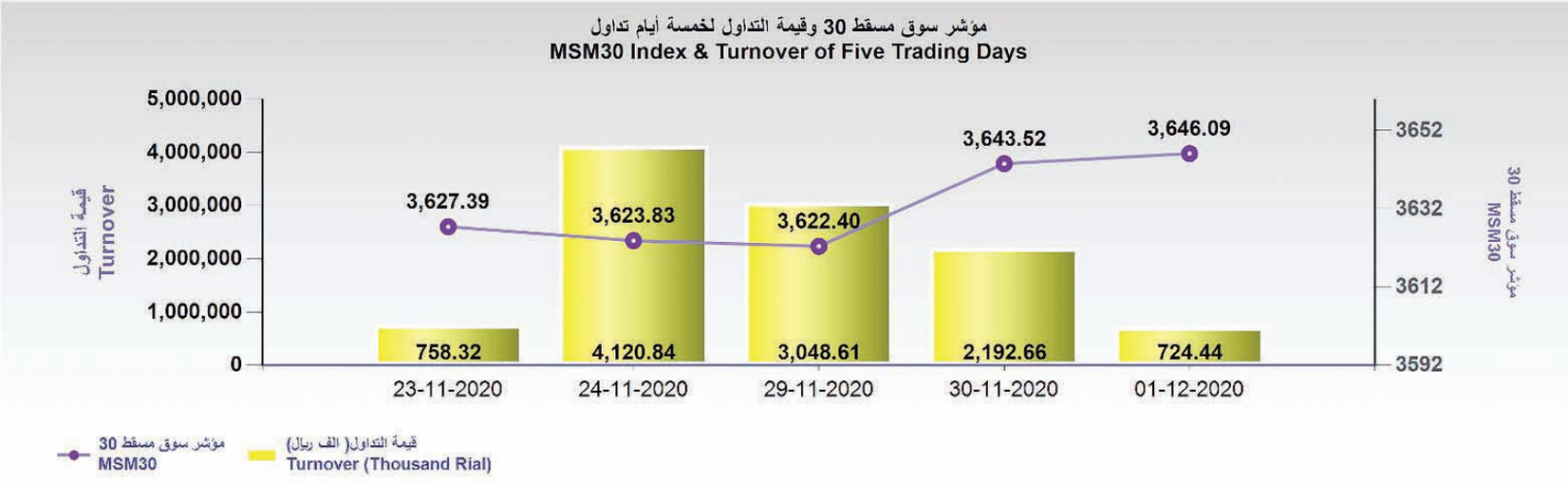

كتبت - شمسة الريامية

سجل مؤشر سوق مسقط للأوراق المالية في تعاملات أمس ارتفاعا طفيفا بدعم من قطاع الصناعة.وأنهى المؤشر الجلسة عند مستوى ٣٦٤٦,٠٩ نقطة مرتفعا بذلك ٢,٦ نقطة.وقد جرى تداول ٣٨ ورقة مالية، ارتفعت منها ١٠ أوراق، وانخفضت ٥ أوراق، بينما حافظت ٢٣ ورقة على مستوياتها السابقة. وقطاعيًا، ارتفع القطاع الصناعي بنسبة ٠,٤٧٪، كما ارتفع المالي ومؤشر العائد الكلي بنسبة ٠,٠٩٪ و٠,٠٧٪ على التوالي، بينما انخفض مؤشر السوق الشرعي بنسبة ٠,٦٣٪.

الكامل للطاقة تنخفض ٥,٨٪

أكثر خمس أوراق مالية إرتفاعا (من حيث نسبة تغير سعر السهم)
Top 5 Gainers Based on Var % of Share Prices

أسم الشركة Company Name	سعر الاغلاق Closing Price	السعر السابق Previous Price	نسبة التغيير Var%
الخليجية لخدمات استثمار قابضة GULF INVEST SERVICES HOLDING	0.068	0.066	3.03%
جلفار للهندسة والمقاولات GALFAR ENGINEERING AND CON.	0.041	0.040	2.50%
تأجير للتمويل TAAGEER FINANCE	0.087	0.085	2.35%
الأنوار لبلاط السيراميك AL ANWAR CERAMIC TILES	0.209	0.205	1.95%
الأنوار القابضة AL ANWAR HOLDING	0.062	0.061	1.64%

تصدرت الخليجية لخدمات استثمار قابضة قائمة الشركات المرتفعة بعد ارتفاعها ٣٪، كما ارتفعت جلفار للهندسة والمقاولات ٢,٥٪، وتأجير للتمويل ٢,٣٪، بينما الكامل للطاقة، كانت أبرز الخاسرين بعد انخفاضها ٥,٨٪، جاءت بعدها عمان والإمارات القابضة ٢,٢٪، والشرقية للاستثمار القابضة ١,٥٪.

أكثر خمس أوراق مالية إنخفاضا (من حيث نسبة تغير سعر السهم)
Top 5 Loser Based on Var % of Share Prices

أسم الشركة Company Name	سعر الاغلاق Closing Price	السعر السابق Previous Price	نسبة التغيير Var%
الكامل للطاقة AL KAMIL POWER	0.324	0.344	-5.81%
عمان والإمارات القابضة OMAN AND EMIRATES INV. HOLDING	0.043	0.044	-2.27%
الشرقية للاستثمار القابضة AL SHARQIA INVESTMENT HOLDING	0.068	0.069	-1.45%
بنك صحار الدولي SOHAR INTERNATIONAL BANK	0.096	0.097	-1.03%
أريدو OOREDOO	0.392	0.394	-0.51%

أكثر خمس أوراق مالية تداولا (من حيث القيمة)
Top 5 Securities Traded Based on Value

أسم الشركة Company Name	قيمة التداول Turnover	سعر الاغلاق Closing Price	Turnover % out of Total
العمانية المتحدة للتأمين OMAN UNITED INSURANCE	195,000	0.390	26.92%
بنك مسقط BANK MUSCAT	166,346	0.392	22.96%
بنك ظفار BANK DHOFAR	49,253	0.102	6.80%
العمانية للاتصالات OMAN TELECOMMUNICATION	38,013	0.676	5.25%
بنك صحار الدولي SOHAR INTERNATIONAL BANK	37,079	0.096	5.12%
الأجمالي Total	485,691	-	67.04%

انخفاض قيمة التداول

انخفضت قيمة التداولات ٦٧٪ إلى ٧٢٤ ألفًا، واستحوذت العمانية المتحدة للتأمين على ٢٦,٩٪ من قيمة التداولات أي ما يعادل ١٩٥ ألف ريال عماني، بينما استحوذ بنك مسقط على ٢٢٪ أي ما يعادل ١٦٦ ألف ريال عماني، بينما استحوذ بنك ظفار على ٤٩ ألف ريال عماني.

أسهم أوروبا ترتفع بفضل آمال اللقاح وبيانات صينية

(رويترز): سجلت الأسهم الأوروبية الثلاثاء بداية إيجابية لشهر ديسمبر، إذ عزز التفاؤل بشأن لقاح لفيروس كورونا مبررات التعافي الاقتصادي وهيأ الأسهم لمواصلة مكاسب قياسية حققتها في نوفمبر. وبعد انخفاض على مدى اليوم، حين باع المستثمرون الأسهم لجني بعض الأرباح في نهاية شهر اتسم بأداء متميز، عاود المؤشر ستوكس ٦٠٠ للأسهم الأوروبية الارتفاع ليصعد ٠,٣ بالمائة. واختتم المؤشر شهر نوفمبر بمكاسب تقارب ١٤ بالمائة. وتلقت المعنويات دفعة إضافية، إذ ردد مسح لأنشطة الأعمال صدى أرقام رسمية في اليوم السابق أظهرت نموًا قويًا لأنشطة المصانع في الصين. ومن المقرر صدور بيانات مماثلة من أوروبا في وقت لاحق اليوم، لكن الضبابية التي تحيط بإبرام اتفاق تجاري لما بعد خروج بريطانيا من الاتحاد الأوروبي كبحت المكاسب.

شراء محلي

توجه المواطنون نحو الشراء بعدما بلغت قيمة شرائهم ٦٥٧ ألف ريال عماني، وهو ما نسبته ٩٠٪، بينما اشترى الخليجيون بقيمة ٣٥ ألف ريال عماني، أما الأجانب فقد اشتروا بقيمة ٢٦ ألف ريال عماني، والعرب بـ٤ آلاف ريال عماني، بينما باع المواطنون بقيمة ٥٧٦ ألف ريال عماني أي ما يعادل ٧٩٪، وبلغت قيمة بيع الخليجيين ١٠٤ آلاف ريال عماني، والأجانب باعوا بـ٣٤ ألف ريال عماني، والعرب بقيمة ٩ آلاف ريال عماني.

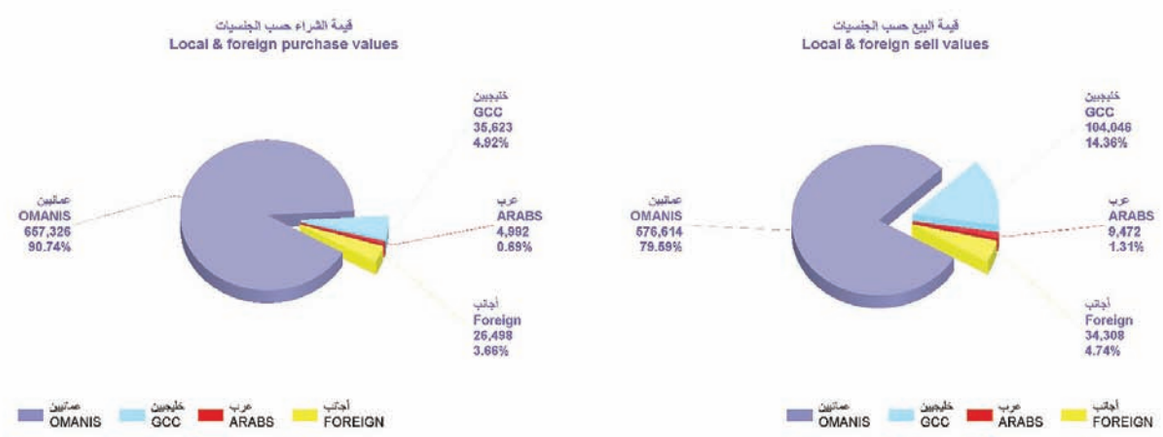

استثمار السيولة لدى الأفراد ضرورة .. ومكاسب اقتصادية

محمد بن أحمد الشيزاوي
shfafiah@yahoo.com

نود أن نتوقف اليوم عند موضوعين مهمين يتعلقان بالسيولة لدى الأفراد وما يعنيه ذلك من ضرورة توجيه هذه السيولة إلى مشروعات منتجة تؤدي إلى تحريك النشاط الاقتصادي بالبلاد وتساهم من جهة ثانية في زيادة دخل المواطنين، الأول هو مستوى الإقبال على الإصدار الخامس من برنامج صكوك الإجارة للشركة العمانية للصكوك السيادية الذي تم إدراجه بسوق مسقط للأوراق المالية هذا الأسبوع، وتكمن أهمية هذا الإصدار في أنه الإصدار الأول من الصكوك السيادية المخصصة للأفراد بعد عدد من الإصدارات الناجحة التي كانت موجهة بشكل أكبر للبنوك والشركات الاستثمارية الكبرى نظرًا لأن القيمة الاسمية للصكوك الموجهة للأفراد هي ريال عماني واحد للصك، بينما الصكوك السيادية الأربعة السابقة كانت القيمة الاسمية للصك الواحد ١٠٠ ريال عماني، كما أن هذا الإصدار أتاح للأفراد الحصول على عائد ربح يتوافق مع أحكام الشريعة الإسلامية، الأمر الذي يفسّر مستوى الإقبال الجيد على الاكتتاب الذي بلغ ٢٥ مليون ريال عماني على الرغم من أن مستوى تسويقه والتعريف به كان ضعيفا -من وجهة نظري- وجاء في وقت نجد فيه إحجامًا واضحًا من قبل الأفراد لضخ سيولة جديدة بسبب الأوضاع الاقتصادية غير المواتية نتيجة للتأثيرات السلبية لجائحة فيروس كورونا وتراجع أسعار النفط.

هذا الإقبال الذي يمكن اعتباره جيدا يقودنا إلى الموضوع الآخر وهو وجود سيولة كبيرة لدى الجمهور غير مستغلة في أصول أو مشروعات منتجة، وبحسب البيانات المنشورة في العدد الأخير من النشرة الإحصائية الشهرية الصادرة عن البنك المركزي العماني بلغ النقد لدى الجمهور ١,٤ مليار ريال عماني مسجلًا زيادة بمقدار ١٧٥ مليون ريال عماني عن مستواها في نهاية العام الماضي، وهناك مؤشر آخر على مستوى السيولة المرتفع لدى الأفراد والذي يمكن توظيفه بشكل أفضل لخدمة الاقتصاد الوطني وتنمية مدخرات الأفراد، فقد أظهرت البيانات الإحصائية الصادرة عن البنك المركزي العماني أن إجمالي الودائع المصرفية بلغت بنهاية يونيو الماضي ٢٠,٤ مليار ريال عماني من بينها ٨,٦ مليار ريال عماني لا يتقاضى عليها أصحابها أي فوائد مصرفية، ويمثل هذا المبلغ ٤٢,٤٪ من إجمالي الودائع المصرفية ويبلغ عدد الحسابات المصرفية التي لا يتقاضى عليها أصحابها أي فوائد ٣,٤ مليون حساب وهو ما يعني أن ٩٣,٢٪ من أصحاب الحسابات المصرفية لا يتقاضون أي فوائد على إيداعاتهم المصرفية، وهناك أيضا ودائع تبلغ ٣,١ مليار ريال عماني لا تزيد نسبة الفائدة عليها عن ٢٪ ويبلغ عدد أصحاب هذه الحسابات ٢٣٨ ألفًا، وتظهر البيانات أيضا أن ٣ مليارات ريال عماني من الودائع المصرفية تتراوح نسبة الفائدة عليها بين ٢٪ و٤٪، وهو عائد غير محفّز من وجهة نظري، ومن الممكن استثماره في أصول أو مشروعات تدر عائدات أفضل، ولعل هذا هو السبب في أن معدل الربح على الإصدار الخامس من الصكوك السيادية الذي أشرنا إليه سابقا يبلغ ٤,٧٥٪ وهو أعلى نسبيا من معدلات الفائدة السائدة في البنوك.

هذه المؤشرات الإيجابية عن حجم السيولة لدى الأفراد تدعونا إلى البحث عن مشروعات ذات عائد مجز لهم يمكن الاستثمار فيها من خلال تأسيس شركات مساهمة عامة جديدة تساهم فيها الحكومة والقطاع الخاص والأفراد للاستثمار في مشروعات منتجة تتم إدارتها باحترافية عالية تؤدي إلى تحقيق عائد مرتفع ولو بعد عامين أو ٣ أعوام من تأسيس الشركة، وقد شهدنا خلال السنوات الماضية العديد من الشركات الناجحة التي استطاعت توفير عوائد جيدة للمساهمين فيها، وعندما نراجع سجلّ شركات المساهمة العامة المدرجة بسوق مسقط للأوراق المالية نجد العديد من الشركات الناجحة التي تدفع بشكل سنوي أرباحًا لمساهميها بنسب تتجاوز ١٠٪، وخلال العام الجاري الذي يعد أحد الأعوام الصعبة على شركات المساهمة العامة وجدنا أن أكثر من ٦٥ شركة مساهمة عامة قامت بتوزيع أرباح على مساهميها، وبلغت نسبة التوزيعات ١١٠٪ من القيمة الاسمية لسهم المتحدة للطاقة و٧٠٪ لشركة المها لتسويق المنتجات النفطية و٦٦٪ لشل العمانية للتسويق و٦٠٪ لشركة النفط العمانية للتسويق و٥٧٪ للشركة العالمية للفنادق و٥٥٪ لعمانتل و٥٠٪ لكل من شركة عمان للمرطبات وشركة المطاحن العمانية و٤٥٪ لكل من أوريدو والوطنية للمنظفات الصناعية، وهناك العديد من الشركات الأخرى التي وزعت أرباحا مجزية على مساهميها على الرغم من الأوضاع الصعبة التي تمر بها الشركات منذ تراجع أسعار النفط والانخفاض النسبي على الطلب محليًا وعالميًا في العديد من القطاعات.

إن هذه الأرقام تبدو مشجعة للغاية لأن تبادر إحدى الجهات الاستثمارية الرائدة وحبذا جهاز الاستثمار العماني في تبني تأسيس شركات جديدة بسيولة من الداخل بدلا من استقطاب مستثمرين من الخارج بحيث تساهم الشركات الجديدة في استثمار جزء بسيط من المدخرات المتوفرة لدى الأفراد وتوظيفه في شركات تحقق مكاسب مضاعفة تتمثل في تنشيط الاقتصاد الوطني وتحقيق عائد جيد للمساهمين وتوفير المزيد من فرص العمل أمام الشباب.

وزارة التجارة والصناعة وترويج الاستثمار
دائرة الملكية الفكرية
إعلان

تعلن دائرة الملكية الفكرية عن طلب تسجيل العلامة التجارية المقبولة وفقا لأحكام قانون حقوق الملكية الصناعية الصادر بالمرسوم السلطاني رقم ٢٠٠٨/٦٧.

طلب تسجيل العلامة التجارية رقم : ١٢٤٣٠٧
في الفئة ٤٣ من أجل السلع/الخدمات :
المقاهي التي تقدم مشروبات بشكل أساسي .
باســـــم : تجلي للتجارة والمقاولات
الجنسيـــــة : عمانية
العنـــــوان : ولاية طاقة ، محافظة ظفار ، سلطنة عمان
تاريخ تقديم الطلب : ٢٠١٨/١٢/٩

وزارة التجارة والصناعة وترويج الاستثمار
دائرة الملكية الفكرية
إعلان

تعلن دائرة الملكية الفكرية عن طلب تسجيل العلامة التجارية المقبولة وفقا لأحكام قانون حقوق الملكية الصناعية الصادر بالمرسوم السلطاني رقم ٢٠٠٨/٦٧.

طلب تسجيل العلامة التجارية رقم : ١٣٣٩٥٣
في الفئة ٣٥ من أجل السلع/الخدمات :
مستحضرات التجميل .
باســـــم : قطاف الطبيعية للتجارة
الجنسيـــــة : عمانية
العنـــــوان : سلطنة عمان
تاريخ تقديم الطلب : ٢٠١٩/١٢/٢٢

وزارة التجارة والصناعة وترويج الاستثمار
دائرة الملكية الفكرية
إعلان

تعلن دائرة الملكية الفكرية عن طلب تسجيل العلامة التجارية المقبولة وفقا لأحكام قانون حقوق الملكية الصناعية الصادر بالمرسوم السلطاني رقم ٢٠٠٨/٦٧.

طلب تسجيل العلامة التجارية رقم : ١١٧٣١١
في الفئة ٤٠ من أجل السلع/الخدمات :
أنشطة استوديوهات ومعامل التصوير .
باســـــم : روائع مجيس الحديثة للتجارة
الجنسيـــــة : عمانية
العنـــــوان : ولاية صحار ، محافظة شمال الباطنة ، سلطنة عمان
تاريخ تقديم الطلب : ٢٠١٨/٣/١

وزارة التجارة والصناعة وترويج الاستثمار
دائرة الملكية الفكرية
إعلان

تعلن دائرة الملكية الفكرية عن طلب تسجيل العلامة التجارية المقبولة وفقا لأحكام قانون حقوق الملكية الصناعية الصادر بالمرسوم السلطاني رقم ٢٠٠٨/٦٧.

طلب تسجيل العلامة التجارية رقم : ١٤٠٠٦١
في الفئة ٣٥ من أجل السلع/الخدمات :
بيع وتنسيق الزهور والنباتات الطبيعية .
باســـــم : الكندي للتطوير
الجنسيـــــة : عمانية
العنـــــوان : سلطنة عمان
تاريخ تقديم الطلب : ٢٠٢٠/١٠/١٨

وزارة التجارة والصناعة وترويج الاستثمار
دائرة الملكية الفكرية
إعلان

تعلن دائرة الملكية الفكرية عن طلب تسجيل العلامة التجارية المقبولة وفقا لأحكام قانون حقوق الملكية الصناعية الصادر بالمرسوم السلطاني رقم ٢٠٠٨/٦٧.

طلب تسجيل العلامة التجارية رقم : ١٢٠٥٦٢
في الفئة ٣٠ من أجل السلع/الخدمات :
صنع الحلوى العمانية .
باســـــم : المجد السعيد للتجارة
الجنسيـــــة : عمانية
العنـــــوان : ص.ب : ٩٨٨ ر.ب : ٦١١ ، ولاية نزوى ، سلطنة عمان
تاريخ تقديم الطلب : ٢٠١٨/٧/١٠

وزارة التجارة والصناعة وترويج الاستثمار
دائرة الملكية الفكرية
إعلان

تعلن دائرة الملكية الفكرية عن طلب تسجيل العلامة التجارية المقبولة وفقا لأحكام قانون حقوق الملكية الصناعية الصادر بالمرسوم السلطاني رقم ٢٠٠٨/٦٧.

طلب تسجيل العلامة التجارية رقم : ١٤٠٨٥١
في الفئة ٤٣ من أجل السلع/الخدمات :
مقهى .
باســـــم : أحمد بن سعيد الرواس
الجنسيـــــة : عمانية
العنـــــوان : ص.ب : ٦٠٤ ر.ب : ٢١١ ، سلطنة عمان
تاريخ تقديم الطلب : ٢٠٢٠/١١/١٢

بمساندة فريق من الخبراء

تطبيق «تجميع» يتيح للأفراد المساهمة في توثيق الموارد الطبيعية في السلطنة

كتبت - رحمة الكلبانية

ناقش مركز عمان للموارد الوراثية النباتية والحيوانية في جلسة المقهى العلمي التي نظمها مساء الاثنين الإمكانيات المعرفية والاقتصادية التي يتيحها تطبيق «تجميع»، الذي أطلقه المركز لتوثيق التنوع في الموارد الطبيعية وأصناف النباتات والحيوانات المتواجدة في الطبيعة العمانية من خلال المستخدمين أنفسهم وبمساندة فريق من المختصين لضمان صحة المعلومات.

وجاءت فكرة التطبيق وفقًا لمداخلة أدلى بها عبدالله البلوشي، اختصاصي الرصد وتجميع البيانات بالمركز خلال الجلسة من عدم توفر الكادر المؤهل الكافي والإمكانات المادية لتوثيق جميع أوجه التنوع الأحيائي في السلطنة، ولتشتت البيانات ومصادر المعلومات عن النباتات والكائنات الحية المتواجدة في مختلف محافظات السلطنة.

وقد اغتنم المركز فرصة انتشار التطبيقات الذكية خلال السنوات الخمس الماضية، ووجود أكثر من مليوني مستخدم للأجهزة الذكية في السلطنة - وفقًا لإحصائيات ٢٠١٣ - لإتاحة الفرصة للهواة والأفراد في التقاط صور للكائنات أو النباتات التي يصادفونها خلال رحلاتهم وكتابة وصف مبسط لها من ثم رفعها في التطبيق، ليقوم فيما بعد فريق من خبراء المركز بالتحري من صحة المعلومات الواردة، وتصنيف المورد وفق المسمى العلمي له.

■ عبدالله البلوشي

ويخدم التطبيق جميع المهتمين بالبيئة العمانية والرحالة والباحثين، والمهتمين بالاستثمار في الصناعات التجميلية والدوائية القائمة على النباتات المحلية ليساعدهم في الوصول إليها بشكل أسرع ومعرفة اسمها العلمي وفوائدها. وقد أكد عبدالله البلوشي على أن التطبيق يعد مرحلة أولية للتعرف على المورد النباتي أو الحيواني، وأشار إلى استعداد الفرق المتخصصة بالمركز في مساعدة جميع المهتمين الأكاديميين الراغبين في التعمق ودراسة هذا المورد أو تصنيع منتجات تجارية منه.

■ المشاركون خلال الجلسة

الكائنات البحرية

وأكد المتحدثون خلال الجلسة على الوعي المتصاعد بالبيئة والتعرف على أسرارها من قبل الشباب والأفراد، وعدم اقتصار مستخدمي التطبيق على الباحثين والأكاديميين. ومن جانبه قال جاسم البلوشي، صياد حرفي وعضو في شبكة هواة صيد الأسماك: لاحظت في الآونة الأخيرة تزايد إقبال الكثير من الشباب والنساء لمعرفة أنواع الأسماك وطرق الصيد وأدواته، وأعتقد بأن التطبيق سيخدم هذه الفئة بشكل كبير.

وحول فائدة التطبيق للصيادين، أضاف البلوشي: تاريخنا البحري كبير وعميق ونحن كناشطين وصيادين حرفيين نسعى لاستدامة الثروة السمكية والمحافظة عليها عبر تجميع بيانات وأنواع الأسماك وتطبيق تجميع يقدم هذه الميزة. كما أن هناك الكثير من الأنواع الجديدة التي تدخل بحار السلطنة ويتم التعرف عليها من خلال مشاركة أحد الصيادين المحليين صورة تلك السمكة عبر وسائل التواصل من ثم تسجيلها بطريقة رسمية، وهناك أسماك اكتشفت للمرة الأولى في السلطنة كسمكة «المطاط المسقطي». بالإضافة إلى ٥ - ٦ أنواع جديدة سنويًا.

الأعشاب الطبية

ومن جانبه، يرى يوسف القرشوبي، معالج بالأعشاب الطبيعية بأن التطبيق يسد ثغرة اختلاف وتباين أسماء الأعشاب، حيث أوضح بأن للعشبة الواحدة في بعض الأحيان أكثر من اسم محلي، وقد يتعارض هذا الاسم مع الاسم العربي أو العلمي للعشبة مما يؤثر على طريقة البحث عنها وعن استخدامها ويؤدي إلى نتائج غير محمودة، فمن خلال التطبيق وبعد رفع صورة العشبة من المستخدم يقوم الفريق المتخصص في المركز بتعديل الاسم إلى الاسم العلمي الصحيح ليتمكن الباحثون من استخدامها بالطريقة المثلى. وأكد القرشوبي على أن الطبيعة العمانية مليئة بالخيرات والنباتات العلاجية والتجميلية التي يمكن الاستفادة منها للاستخدام الشخصي والتجاري على حد سواء إذا ما تم تعزيز ذلك من خلال ضوابط معينة ومصادر علمية مؤكدة وموثوقة.

يختص بتقديم الخدمات والتسهيلات للمستثمر المحلي والأجنبي

«مدائن» تفتتح مركز الخدمات «مسار» في مدينتي الرسيل وصحار الصناعيتين

■ خلال افتتاح مركز الخدمات «مسار»

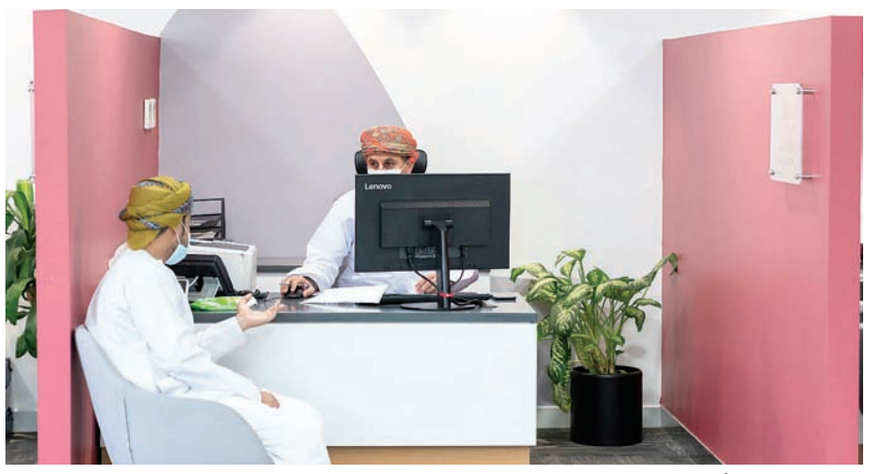

■ خدمات على أعلى مستوى

افتتحت المؤسسة العامة للمناطق الصناعية «مدائن» أمس مركز الخدمات «مسار» في كل من مدينة الرسيل الصناعية ومدينة صحار الصناعية، وذلك تحت رعاية سعادة الشيخ خليفة بن علي الحارثي وكيل وزارة الخارجية للشؤون الدبلوماسية، بحضور سعادة الدكتور صالح بن سعيد مسن وكيل وزارة التجارة والصناعة وترويج الاستثمار للتجارة والصناعة ورئيس مجلس إدارة مدائن، سعادة المهندس رضا بن جمعة آل صالح، رئيس مجلس إدارة غرفة تجارة وصناعة عمان، سعادة محمد بن سليمان الكندي نائب محافظ مسقط، وهلال بن حمد الحسني، الرئيس التنفيذي لـ «مدائن».

أكد سعادة الشيخ خليفة بن علي الحارثي، أن المركز يعمل على تقديم الخدمات والتسهيلات للمستثمر المحلي والأجنبي بكل رقي واحترافية، ولا شك أن هذه الخدمات ستساهم في جذب المستثمرين من داخل السلطنة وخارجها، حيث يعد هذا المركز الذي ستكون له مجموعة من الفروع في مختلف المدن الصناعية نقلة نوعية في تقديم الخدمات وهذا ما يطلبه القطاع الخاص والمستثمرون في المرحلة الحالية، وأضاف الحارثي: وجود مكتب لوزارة الخارجية في مركز الخدمات (مسار) يأتي ضمن مساعي الوزارة المستمرة من خلال الدبلوماسية العمانية في سفارات السلطنة للتركيز على خدمة أهداف رؤية عمان ٢٠٤٠ وأيضا المساعدة على جذب الاستثمارات الخارجية للسلطنة».

من جانبه أكد سعادة المهندس رضا بن آل صالح أن مركز الخدمات يعد إنجازا رائعا لمدائن بصورة خاصة والقطاع الصناعي بصورة عامة، فهو بلا شك دفعة قوية في سبيل توفير جميع الخدمات التي يحتاجها رجال الأعمال والمستثمرون في العمليات الاستثمارية تحت مظلة واحدة وفي فترة وجيزة.

وقالت مديرة مشروع مركز الخدمات «مسار»، ابتسام بنت أحمد الفروجية، أن المركز عبارة عن نافذة استثمارية بنظام موحد لتيسير وتبسيط إجراءات حصول المستثمر على جميع الموافقات والتصاريح والتراخيص اللازمة لمشروعه الاستثماري في محطة واحدة وفترة زمنية محددة، وذلك سعيا من مدائن لتشكيل منظومة من الخدمات المتكاملة التي يحتاجها المستثمر لتكوين وإيجاد قيمة مضافة لبيئة أعمال جاذبة للاستثمارات في السلطنة، مشيرة إلى أن الأهداف العامة للمركز تتمثل في إنجاز معاملات ترخيص وتسجيل سريعة وفعّالة خلال فترة زمنية قصيرة، وأيضا إيجاد نقطة دخول واحدة عبر الإنترنت لمجتمع الأعمال للوصول إلى الخدمات والمعلومات الحكومية، بالإضافة إلى تفاعل مرن وسهل وشفاف بين مجتمع الأعمال والحكومة، وتوفير بيئة موثوقة وآمنة للشركات لإجراء المعاملات اليومية مع الجهات ذات العلاقة وتقديم خدمات فعّالة، علاوة على فتح المجال لمقابلة المختصين من الجهات المشاركة ومن فريق مدائن، وإمكانية الوصول إلى الخدمات من خلال تطبيق الويب وتطبيقات الهاتف المحمول عبر مراكز خدمة قريبة من المستثمرين.

خدمات عدد من الجهات

وأوضحت الفروجية أن المركز حاليا يضم مجموعة من الجهات التي تقدم خدماتها من خلاله وهي مدائن (بما في ذلك شركة عمان للاستثمار والتطوير القابضة «مبادرة»)، وزارة التجارة والصناعة وترويج الاستثمار، ووزارة العمل، ووزارة الخارجية، وغرفة تجارة وصناعة عمان، ومكتب سند، حيث يتم من خلال المركز تقديم خدمات مدائن ومبادرة والمتمثلة في منح التراخيص، منح التصاريح والموافقات التي يتم إصدارها نيابة عن أي جهة حكومية، المصادقة على العقود الرئيسية والعقود من الباطن (طرف ثالث)، وممارسة أعمال الرقابة والتفتيش في المدينة الصناعية بالإضافة إلى القيام بأعمال الإتلاف والبيع، كما يتم تقديم خدمة تأجير الأراضي والمنشآت في المدينة الصناعية، إدارة العقود، عملية مسح الأراضي، رهن المنشآت، وإدارة وتطوير وتشغيل المدينة.

أما خدمات وزارة التجارة والصناعة وترويج الاستثمار التي يقدمها المركز، فتتمثل في إنشاء سجل تجاري جديد، تجديد السجل التجاري، تحديث بيانات السجل التجاري، استخراج ترخيص صناعي، تجديد الترخيص الصناعي، إضافة أنشطة بالترخيص، والتصديق على شهادة المنشأ، بينما تقدم وزارة العمل من خلال مركز الخدمات (مسار) الخدمات المتعلقة بتراخيص الأيدي العاملة الوافدة (المأذونيات)، تجديد بطاقات العمل، اعتماد طلبات المستثمرين، تحويل مأذونية مستثمر، رفع الحظر عن المستثمرين، معرفة نسبة التعمين، كشوفات العمال، حلقة الوصل بين المستثمر والوزارة، والرد على الاستفسارات والشكاوى، في حين تقدم وزارة الخارجية للمستثمرين وأصحاب الأعمال من خلال (مسار) خدمات تصديق الوكالات والعقود والشهادات والفواتير التجارية بما فيها وثائق الوكالات التجارية، الفواتير التجارية، العقود التجارية، وشهادة المنشأ، كما تقدم وزارة الخارجية خدمات تصديق العقود والوكالات والشهادات المدنية ومنها وكالة أخرى عادية، عقد الزواج، شهادة طلاق، إقرار خلو الزوجة، شهادة دراسية، وطلب عوض عن وثيقة مفقودة، بالإضافة إلى تقديم بيان بالشهادات التي تندرج تحت مسمى شهادات أخرى تجارية أو مستندات أخرى لم يرد ذكرها، علاوة على ذلك، تقدم غرفة تجارة وصناعة عمان مجموعة من الخدمات من خلال (مسار) كتسجيل عضوية الغرفة بأنواعها، التصديق على الفواتير التجارية، التصديق على الوكالات التجارية، وكالات التفويض، بيع شهادات المنشأ، وكذلك إصدار وتوثيق شهادات المنشأ للسلع العمانية، إصدار وتوثيق شهادة المنشأ للسلع المعاد تصديرها، إصدار وتوثيق شهادة المنشأ الأجنبية، التصديق على شهادات المنشأ نظام الأفضلية (FA)، وأيضا التصديق على معاملات مختلفة مثل شهادة الراتب، شهادة خبرة، والوثائق المترجمة، أما مكتب سند فيقدم خدماته الاعتيادية المتعلقة بوزارة التجارة والصناعة وترويج الاستثمار، وزارة العمل، وزارة الصحة، شرطة عمان السلطانية، الهيئة العامة للتأمينات الاجتماعية، والادعاء العام والخدمات المتعلقة بالتصاريح البيئية والبلدية.

السلطنة تشارك في دورة الأمراض الحيوانية العابرة للحدود

شاركت السلطنة ممثلة في وزارة الثروة الزراعية والسمكية وموارد المياه في الدورة التدريبية الخاصة بالأمراض الحيوانية العابرة للحدود لدراسة الوضع الراهن وطرق التشخيص، التي تنظمها المنظمة العربية للتنمية الزراعية عبر الاتصال المرئي خلال الفترة من ١ إلى ٣ ديسمبر ٢٠٢٠.

تطرقت الدورة إلى موضوع السيطرة والتحكم في انتشار الأمراض العابرة للحدود مثل: مرض الحمى القلاعية، حمى الوادي المتصدع، مرض البروسيلا، مرض طاعون المجترات الصغيرة.

وتهدف الدورة إلى رفع قدرات الأطباء البيطريين ومهاراتهم التشخيصية والحقلية والمعملية في التشخيص السريع وبالتالي الاكتشاف المبكر لتلك الأمراض الخطيرة، بالإضافة إلى حصر المشاكل الوبائية بالمنطقة العربية وذلك بهدف إيجاد حلول شاملة من الناحية الاقتصادية والاجتماعية.

ويأتي تنظيم هذه الدورة حرصًا من المنظمة في مواكبة التطورات الدولية في مجال رفع كفاءة الأطباء البيطريين والتعرف على أحدث وسائل التشخيص المخبري وتدعيم خبرات التشخيص الحقلي.

شارك في الدورة عدد الأطباء البيطرين والمختصين في مجال الصحة الحيوانية من مختلف الدول العربية.

محاضرة بعنوان «مُخلص جمركي» بفرع الغرفة بشمال الشرقية

إبراء - سالم البراشدي

نظمت لجنة النقل والقطاع اللوجستي بفرع غرفة شمال الشرقية محاضرة عبر تطبيق تطبيق «زووم» بعنوان «مُخلص جمركي» قدمها الملازم أول قيس بن راشد الشبلي ضابط بقسم التدريب الجمركي بالإدارة العامة للجمارك وبمشاركة عبدالحكيم بن عامر الحجري رئيس لجنة النقل والقطاع اللوجستي بفرع الغرفة بالمحافظة وبمشاركة أعضاء اللجنة وأصحاب الأعمال والمهتمين بقطاع النقل واللوجستيات. قدم المحاضر نبذة تعريفية عن المُخلص الجمركي حيث قال: إنه يعد وسيطا بين التاجر والجمارك وهناك عدة مهارات تتطلبها وظيفة المخلص الجمركي كالفهم الجيد لقانون الجمارك وإجراءات التخليص والتعرفة والنظام المنسق وتقديم المشورة للمستوردين والمصدرين بشأن قيود الاستيراد والتصدير وأنظمة التعرفة الجمركية ومتطلبات التخليص وإجادة مهارة التعامل مع مختلف الشخصيات ومع تطبيقات وبرامج المايكروسوفت وبرامج الجمارك، كما يتطلب من المخلص الجمركي تقديم البيانات الصحيحة للبضائع والمستندات المطلوبة وسرعة التخليص بالمنافذ فكلما زادت السرعة زاد إقبال الشركات.

ملازم أول قيس الشبلي

بنهاية سبتمبر ٢٠٢٠

٤٨٧,٨ ألف طن إجمالي الأسماك المنزلة بالصيد الحرفي بالسلطنة

بلغ إجمالي كميات الأسماك المنزلة بالصيد الحرفي بالسلطنة بنهاية سبتمبر ٢٠٢٠ نحو ٤٨٧ ألف طن و٨٥٨ كيلو بنسبة ارتفاع ٤٠,٧٪ عن الفترة نفسها من عام ٢٠١٩ التي بلغت ٣٤٦ ألف طن و٦٤٦ كيلو فيما بلغ إجمالي قيمة الأسماك المنزلة ٢٣٨ مليونًا و٨٧٤ ألف ريال عماني، بزيادة قدرها ١٩,٨٪ مقارنة مع نهاية سبتمبر ٢٠١٩ الذي بلغت القيمة فيه ١٩٩ مليونًا و٣٧٥ ألف ريال عماني، وفق ما أشارت الإحصائية الصادرة عن المركز الوطني للإحصاء والمعلومات وفق بيانات أولية من وزارة الزراعة والثروة السمكية.

وجاءت أعلى كمية من الأسماك المنزلة بالصيد الحرفي في محافظة الوسطى حيث بلغت الكمية ١٧٨ ألفًا و٨٢٩ طنًا تلتها محافظة جنوب الشرقية بـ١٤٤ ألفًا و٧١٩ طنًا ثم شمال الباطنة وجنوب الباطنة بـ٦١ ألفًا و٣٨٥ طنًا ومحافظة ظفار بـ٥٥ ألفًا و٨٧٤ طنًا، في حين بلغت كمية الأسماك المنزلة بالصيد الحرفي في محافظة مسندم ٢٣ ألف طن و٥٩٦ كيلو وفي محافظة مسقط ٢٣ ألف طن و٤٥٥ كيلو.

وجاءت الكمية الأكبر من الأسماك المنزلة بالصيد الحرفي من نصيب الأسماك السطحية الصغيرة حيث بلغت الكمية بنهاية سبتمبر ٢٧٨ ألف طن و٩٢ كيلو مقارنة مع ٢٠٩ آلاف طن و٣٥٨ كيلو بنهاية سبتمبر ٢٠١٩م وبنسبة ارتفاع قدرها ٣٢,٨٪. وارتفعت كمية الأسماك السطحية الكبيرة المنزلة بالصيد الحرفي بنسبة ٧٨,٤٪ لتبلغ بنهاية سبتمبر ١١٩ ألف طن و٧٨٩ كيلوجراما مقارنة مع ٦٧ ألف طن و١٥٧ كيلوجراما بنهاية سبتمبر ٢٠١٩م.

وبلغت كمية الأسماك القاعية المنزلة بالصيد الحرفي بنهاية سبتمبر ٧١ ألف طن و٣٨٦ كيلو بارتفاع قدره ٣٠,٥٪ عن نهاية سبتمبر ٢٠١٩ الذي بلغت الكمية فيها ٥٤ ألف طن و٧٠٧ كيلو.

أما الكميات المنزلة من القرشيات بالصيد الحرفي فقد انخفضت بنسبة ٠,٦٪ لتبلغ بنهاية سبتمبر ٤ آلاف طن و٨٠٤ كيلو مقارنة مع ٤ آلاف طن و٨٣٢ كيلو بنهاية سبتمبر ٢٠١٩م. أما فيما يخص القشريات والرخويات المنزلة بالصيد الحرفي حتى نهاية شهر سبتمبر ٢٠٢٠ تم تنزيل ١٠ آلاف طن و٩٧٩ كيلو مقارنة بـ٨ آلاف طن و٥٣١ كيلو بنهاية سبتمبر ٢٠١٩م، وبلغت الكمية المنزلة بالصيد الحرفي من الأسماك الأخرى ألفي طن و٨٠٧ كيلو.

يذكر أن إجمالي الكميات المنزلة بالصيد الساحلي بلغت بنهاية سبتمبر ألفي طن و٦٥٩ كيلو فيما بلغت الكميات المنزلة بالصيد التجاري ٢٢ ألف طن و٤٨٣ كيلو.

سوق السمك بالفليج

وأوضحت الإحصائيات الصادرة عن المديرية العامة للتسويق الزراعي والسمكي بوزارة الثروة الزراعية والسمكية وموارد المياه والمتعلقة بحركة تداولات الأسماك في سوق الجملة المركزي للأسماك بالفليج بولاية بركاء في محافظة جنوب الباطنة خلال شهر نوفمبر الماضي أن كميات الإنزال السمكي بلغت ٣١٧ طنا، تم بيع ٢٤٦ طنا منها وبقيمة مبيعات وصلت إلى ٢٣٦ ألفًا و٧٧ ريالا عمانيا.

تنوعت الأسماك المعروضة في السوق خلال الشهر الماضي على أصناف عديدة أهمها: الكنعد والهامور والجيذر والكوفر والشعري والأشخلي والصال. ويقوم المختصون في سوق الجملة المركزي للأسماك بإعداد إحصائيات تفصيلية لحركة السوق ومقارنات لتلك الإحصائيات من يومية وشهرية وسنوية. ويساهم سوق الجملة المركزي للأسماك الذي تم افتتاحه في شهر مايو من عام ٢٠١٤ في النهوض بمنظومة التسويق السمكي في السلطنة وتحقيق التوازن بين العرض والطلب والحد من التصدير المباشر للأسماك من نقاط الإنزال كمادة خام.

■ حركة نشطة في السوق المركزي بالفليج خلال شهر نوفمبر الماضي

سعيد الشريقي رئيسا للاتحاد العمالي لقطاع الإنشاءات

انتخاب أعضاء إدارة الجمعية العمومية للاتحاد العمالي لقطاع الإنشاءات

■ خلال انعقاد الجمعية العمومية للاتحاد العمالي لقطاع الإنشاءات

انعقدت الجمعية العمومية للاتحاد العمالي لقطاع الإنشاءات أمس لانتخاب أعضاء هيئته الإدارية للفترة (٢٠٢٠-٢٠٢٤)، وذلك استمرارا لجهود الاتحاد العام لعمال السلطنة في توحيد عمل النقابات العمالية لتخدم أهدافاً مشتركة في القطاع الواحد وخلق روح التعاون والاتحاد بينها، ونظرا للدور الذي يمكن أن تلعبه الاتحادات العمالية وقدرتها على التنظيم القطاعي ودورها في استقرار القوى العاملة من خلال متابعتها كل ما يتعلق بذلك القطاع من مفاوضات وقضايا جماعية وغيرها.

واستعرض أحمد بن مبارك الجهضمي رئيس اللجنة التحضيرية لانتخابات أعضاء الهيئة الإدارية للاتحاد العمالي لقطاع الإنشاءات للفترة (٢٠٢٠-٢٠٢٤) التقارير الإدارية والمالية عن أنشطة وبرامج الاتحاد العمالي لقطاع الإنشاءات واعتمادها، ومن ثم مناقشة واعتماد التعديلات على النظام الأساسي للاتحاد العمالي لقطاع الإنشاءات، والتأكيد على اكتمال النصاب القانوني وانعقاد الجمعية العمومية للاتحاد العمالي بحضور (٣٨) من أصل (٤٦) عضوًا بالجمعية العمومية.

وأدلى بعدها أعضاء الجمعية العمومية للاتحاد العمالي بأصواتهم لترشيح أعضاء هيئته الإدارية، لتقوم بعدها لجنة الانتخابات بفرز أصوات الناخبين والتي تساوت بعضها عند المترشحين، لتلجأ اللجنة إلى عملية الاقتراع السري وفقاً للنظام التأسيسي للاتحاد العمالي، ومن ثم استكملت اللجنة إعداد محضر فرز النتائج، حيث حصل داود بن سليمان بن عبدالله الحمادي على ٣١ صوتًا، وسعيد بن سالم بن عبدالله الشريقي على ٢٩ صوتًا، وحصل مبارك بن مفتاح بن مبارك المرزوقي على ٢٦ صوتًا، ورحمة بنت جميل بن جمعه الزعابية على ٢٥ صوتاً، وخالد بن بن يعقوب بن محمد المعمري على ٢٥ صوتاً، وماجد بن عبدالله بن سعيد القطيطي حصل على ٢٤ صوتاً، فيما حصل موسى بن علي بن ناصر الصوافي على ١٥ صوتًا.

واتفق أعضاء الهيئة الإدارية للاتحاد العمالي لقطاع الإنشاءات على اختيار سعيد بن سالم بن عبدالله الشريقي رئيسا للاتحاد، وخالد بن بن يعقوب بن محمد المعمري نائبا للرئيس، ورحمة بنت جميل بن جمعة الزعابية أمينة السر، ومبارك بن مفتاح بن مبارك المرزوقي أمين الصندوق، وداود بن سليمان بن عبدالله الحمادي مساعد أمين الصندوق. ويتكون الاتحاد العمالي لقطاع الإنشاءات من ١١ نقابة عمالية في شركات كل من: جلفار للهندسة والمقاولات، وتاركت، وعمان شابورجي، واتحاد المقاولين العمانية، وشامل العالمية للصناعة والتجارة والمقاولات، إضافة إلى بهوان الهندسية، وسيح السرية، والصاروج للإنشاءات وشابورجي بالونجي ميدايست، ومؤسسة الأنصاري التجارية، ومؤسسة المنتجات الإسمنتية العمانية.

ومن شروط تشكيل الاتحادات العمالية ألا يقل عدد النقابات العمالية المؤسسة للاتحاد عن ٥ نقابات عمالية، وموافقة الجمعية العمومية لكل نقابة، وأن تعمل تلك النقابات في نفس القطاع.

كما يناط للاتحاد العمالي لقطاع الإنشاءات عدة اختصاصات منها: تعديل رسوم الانضمام والاشتراكات المقررة للعضوية وإدارة ممتلكاته، ودعم التعاون بين النقابات العمالية المنضمة إليه ووزارة العمل، وأصحاب الأعمال، والاتحاد العام لعمال السلطنة إذا كان منضمًا إليه، والمشاركة في المجالس واللجان المعنيّة بشؤون العمل والعمال في مجال قطاع المقاولات والإنشاءات والبناء والتشييد، والمشاركة في وضع الخطط والبرامج العمالية مع الجهات المختصّة والمفاوضة الجماعية، ودعم الجهود الرامية إلى تعمين الوظائف في المنشآت التي تعمل بقطاع المقاولات والإنشاءات والبناء والتشييد.

■ خلال الإدلاء بالاصوات

غرفة الظاهرة تكرم المبتكرتين رزان وثريا

عبري - مراسل عُمان

كرم فرع غرفة تجارة وصناعة عمان بمحافظة الظاهرة المبتكرتين رزان بنت حمد الكلبانية، وثريا بنت راشد المقبالية الفائزتين بالمركز الأول في مسابقة مختبر الجدران المتساقطة لعام ٢٠٢٠م والتي نظمها قطاع البحث العلمي والابتكار بوزارة التعليم العالي والبحث العلمي والابتكار بمشروع حمل عنوان (طلاء يمتص الأشعة السينية) وكذلك تم اختيارهن ضمن أفضل (١٥) مشروعا ابتكاريا رياديا على مستوى العالم ضمن مشاركتهن في أسبوع الابتكار الألماني.

رعى حفل التكريم سيف بن سعيد البادي عضو مجلس إدارة غرفة تجارة وصناعة عمان ورئيس فرع الغرفة بمحافظة الظاهرة وبحضور الشيخ حسين بن علي الكلباني ممثلا عن مجموعة الكلباني ومحمد بن سليمان الكلباني ممثلا عن شركة عابر الأمواج وأعضاء مجلس إدارة فرع الغرفة بمحافظة الظاهرة وأولياء أمور المبتكرات.

صورة جماعية للمشاركين في حفل التكريم

عمان ٢٠٤٠... من هنا نبدأ

يوسف بن حمد البلوشي
yousufh@omaninvestgateway.com

تفصلنا أيام معدودات عن انطلاقة رؤية عمان ٢٠٤٠ وهي تبدأ في ظروف استثنائية تستوجب تحقيق نقلات نوعية في مختلف مفاصل الحياة الاقتصادية والاجتماعية لتتقدم عمان بثقة للوصول إلى مصاف الدول المتقدمة. ولعلنا لا نتجاوز إذا قلنا إن إعداد وصياغة الرؤية قد تم بإتقان تام ومشاركة مجتمعية واسعة، وهذا لا يمثل إلا خطوة البداية في مسار طويل. ففي علم الاجتماع والإدارة لا يزيد وزن الصياغة والإعداد عن ١٠-١٥٪ من معادلة الوصول للرؤية المنشودة، والقول الفصل والمعترك الحقيقي والجهاد الأكبر يكمن في تنفيذها (٨٥-٩٠٪) ومدى التزام الجميع بها. ولا يخفى على الكثيرين أن رؤيتنا السابقة عمان ٢٠٢٠ كانت مضرب المثل كمستند ومحتوى ومن بين أفضل الرؤى والوثائق تعلم منها الكثيرون. وكذلك الأمر بالنسبة لوثيقة الرؤية عمان ٢٠٤٠ فهي وثيقة متكاملة، تمثل خارطة طريقنا وتحمل في طيّاتها ما نحتاج إليه لمواصلة مسيرة التقدم.

إيجاد فرص عمل للأعداد المتزايدة من أبناء هذا الوطن العزيز، وتعظيم الاستفادة من الجاهزية والاستثمارات الضخمة في الحقبة المنصرمة وتوافر الموارد الطبيعية والمكانة الرفيعة بين الأمم والاستعداد لحقبة ما بعد النفط والثورات الصناعية المتعاقبة تستوجب تغيرات وتحولات ونقلات نوعية ومسارات غير تقليدية هي عنوان الرؤية ٢٠٤٠.

ولتحقيق الطموحات نحتاج لفكر متجدد وآليات جديدة ونوعية، تنقلنا من نموذج تنموي بقيادة الحكومة، يغلب عليه طابع استيراد السلع والخدمات والأيدي العاملة الوافدة المتدنية المهارة والإنتاجية المنخفضة والإيرادات النفطية الغير متجددة، ومن نموذج قائم على المداهنة والمجاملة والتبرير وتقاذف المسؤوليات والتفرد بإدارة الملفات الاستراتيجية إلى نموذج تنموي جديد تتعدد فيه قاطرات النمو وشراكة أصيلة مع القطاع الخاص والإنتاج المحلي وزيادة الصادرات وتكون القوى الوطنية، واستقطاب المواهب والكفاءات هي قاطرة النمو الرئيسية وتعزيز الإنتاجية والتطوير والابتكار والمكون التكنولوجي والقيمة المضافة وتعزيز الإيرادات غير النفطية بحيث تعمل هذه المنظومة وفق سياسات المبادرة وليس استجابة للصدمات وردة فعل لبعض المتغيرات. والى نموذج قائم على نظرة شمولية يتسم فيه الجميع بتحمل المسؤولية وجعل مصلحة الوطن أولا والعمل وفق مبادئ الحوكمة والمساءلة. وكذلك التحول من دور المراقب والمهتم إلى دور الفاعل والمؤثر والمقتنص للفرص. وهنا تبدأ عمان ٢٠٤٠ تركز على تحقيق قفزات تنموية وليس نموا تدريجيا وهذا مفاده أنه إما نقفز لصناعة مستقبلنا في ضوء الجاهزية وحداثة البنية الأساسية قبل أن تتقادم، واستثمار المكانة الرفيعة بين الأمم والنافذة الديموغرافية المواتية وإما نتخلف عن الركب فلا يفلح القفز التدريجي أو البطيء. والاختيار بأيدينا!

ولا يخفى أن هناك احتياجات ومتطلبات أساسية لتحقيق الرؤية ومرحلة التحول الاستراتيجي المنشودة يجب أن يستوعبها الجميع وتستلزم اجتراح وإجراء تغيرات جذرية في أسلوب إدارة ومعالجة العديد من القضايا وخاصة تلك المرتبطة بالاستثمار والإنتاج والتصنيع والتصدير والتي ترتبط بشكل مباشر بالتمكين الحقيقي للقطاع الخاص بعيدا عن الشعارات لقيادة وتحقيق ما نصبو إليه في رؤية المستقبل. والكل يتفق أن الإنجازات المحققة خلال الحقبة الماضية توفر أرضية صلبة للانتقال إلى نسق جديد من التنمية يمثل ضرورة ملحة تفرضه المستجدات والاحتياجات ويشكل الفرد والشركات العمانية أبرز أدواته.

وهناك ثلاثة مفاتيح لتحقيق أي نقلة نوعية يتمثل المفتاح الأول في قدرتنا على التنبؤ واستشراف المستقبل والتغيرات المرتقبة على مختلف الأصعدة. وثانيا في قدرتنا على تجديد أفكارنا وأدوارنا وتوجهاتنا بما يتوافق مع المستقبل وتغيراته. وثالثا في قدرتنا على التنفيذ في الواقع العملي بالجودة والدقة المطلوبة.

أن الإيجابية وتعضيد جدار الثقة بين الأفراد والشركات والحكومة هو سلاحنا. ففي علم الاقتصاد هناك نظرية الفشل المنسق (Coordination failure) تقوم على انه لو توقعت الوحدات الاقتصادية والمتعاملون أن الاقتصاد سوف يسوء فهو بالفعل سوف يسوء لأن هذا التوقع سيؤثر على قراراتها الاستثمارية والإنتاجية والاستهلاكية والتوظيف ويبدأ الاقتصاد بالدخول في حلقة مفرغة نحو الانحسار والعكس صحيح.

إن نجاحنا في تحقيق الرؤية مرتبط بإرادتنا ومستقبلنا بين أيدينا ونجاح الرؤية كغيره من قصص النجاح لن يكون سهلا. ويتطلب فهمًا واضحًا لما نواجه، ووضع اليد على الجرح، وتنفيذ خطة عمل واضحة المعالم للعلاج، تعكس وضع السلطنة والديناميكيات العالمية، والرقابة القوية والواعية. وقبل كل شيء، يجب أن نحشد همم أفراد المجتمع ودعمهم وتوضيح ما نواجه، وإلى أين نتجه، وان نثق بأننا قادرون على التغيير.

وأختم بالمقولة الشائعة، لكل زمان دولة ورجال، وكما ولى زمان الفحم سيولي زمان النفط وكما استطاع رجال عمان الماضي بناء تاريخ ضارب بالعمق وتجاوز التحديات، سنستطيع مواصلة البناء.

خدمات صحفية

«الدفاع» وبنك مسقط يوقعان اتفاقية تعاون لتقديم الخدمات والتسهيلات الرقمية

وقّعت وزارة الدفاع اتفاقية تعاون مع بنك مسقط، بهدف تعزيز مجالات التعاون بين المؤسستين وبما يسهم في تقديم خدمات مصرفية رقمية متطورة.

ويأتي توقيع الاتفاقية ضمن احتفالات السلطنة بالعيد الوطني الخمسين المجيد، وتأكيدًا على الشراكة بين القطاعين العام والخاص وذلك ترجمة لتوجيهات الحكومة بالتكامل بين القطاعين بما يعزز آلية العمل وخدمة أفراد المجتمع.

وقّع الاتفاقية من جانب الوزارة معالي محمد بن ناصر الراسبي، أمين عام وزارة الدفاع، ومن جانب بنك مسقط طارق بن عتيق بن عبدالمعيد، نائب مدير عام الخدمات المصرفية التجارية والحكومية ببنك مسقط، علمًا أن هذه الاتفاقية تهدف إلى تعزيز وتفعيل التعاون بين الجانبين، كما تهدف إلى تعزيز التعاون المشترك للاستفادة من التسهيلات الرقمية التي يقدمها بنك مسقط، ومنها الربط بالنظام الإلكتروني الحديث «من مؤسسة إلى مؤسسة» (B٢B) والتي ستساهم في توفير العديد من الخدمات وإنجاز المعاملات المالية إلكترونيا. وبموجب الاتفاقية ستستفيد وزارة الدفاع بنظام «من مؤسسة إلى مؤسسة» (B٢B) في تحسين جودة الخدمة ورفع كفاءة الإجراءات التي يقوم بها الموظفون وستساهم هذه الخطوة في توفير الوقت والجهد على موظفي الوزارة حيث لن يتطلب منهم زيارة فروع البنك لإجراء العمليات المصرفية، كما ستساهم هذه الاتفاقية في تعزيز العلاقات المشتركة بين المؤسستين وتعزيز التواصل بين الجانبين بهدف تطوير الأعمال وتحقيق الأهداف المشتركة، وبهذه المناسبة يتقدم بنك مسقط بالشكر والتقدير لوزارة الدفاع على ثقتها بالخدمات والتسهيلات المصرفية وبالحلول الرقمية التي يقدمها البنك وعلى تعاونها المستمر في تعزيز الشراكة القائمة بين الجانبين.

«ميسرة» تقدم مجموعة متنوعة من منتجات التمويل المبتكرة

تقدم ميسرة -نافذة الخدمات المصرفية الإسلامية لبنك ظفار- مجموعة متنوعة من منتجات التمويل المبتكرة التي تلبي تطلعات زبائنها المختلفة، حيث تشمل منتجات التمويل التي تقدمها ميسرة كل من: تمويل السيارات، والتمويل السكني، والتمويل العقاري، وتمويل التعليم، وتمويل السفر، وتمويل السلع، والتمويل التجاري.

وحول منتجات التمويل التي تقدمها ميسرة، قال كمال بن حسن المرزع، الرئيس التنفيذي للخدمات المصرفية الإسلامية - ميسرة: «نسعى في ميسرة إلى تقديم أفضل تجربة مصرفية لزبائننا، علاوةً على تعزيز مكانتنا كإحدى المؤسسات المصرفية الرائدة التي تلبي احتياجات زبائنها من خلال الخدمات والمنتجات والحلول المصرفية المتوافقة مع الشريعة الإسلامية، كما أنها ملتزمة بإتباع أفضل الممارسات الدولية في القطاع المصرفي. لذا فإننا نحرص على أن تلبي خدمات التمويل التي نقدمها للزبائن تطلعاتهم، بما فيها شراء منزل أحلامهم أو تعليم أبنائهم، أو غيرها من التطلعات».

هذا ويرتكز تمويل السيارات من ميسرة بشكل أساسي على مفهوم المرابحة حيث يقدم معدلات ربح تنافسية، وهو متاح لتمويل السيارات المستعملة والجديدة بفترة سداد مرنة تصل إلى عشر سنوات، وبحد أقصى للتمويل يصل إلى ٨٠,٠٠٠ ريال عماني للعملية الواحدة. أما التمويل السكني من ميسرة فهو قائم على صيغة عقد الإجارة، وتهدف ميسرة من خلاله إلى تحقيق تطلعات زبائنها لامتلاك منزل أحلامهم، حيث أنه بديل متوافق مع الشريعة الإسلامية للقرض التقليدي لشراء المنزل وذلك للمساعدة في تمويل شراء العقارات السكنية، إذ يتم فيه تنفيذ إجراء التملك إما من خلال صفقة بيع مستقلة أو صفقة هدية، كما أنه متاح لتمويل شراء عقار سكني أو أرض سكنية. كما تقدم ميسرة تمويل التعليم وهو قائم على صيغة إجارة المنفعة ويغطي الرسوم الدراسية وتكلفة الكتب وغيرها. ويتميز منتج تمويل التعليم بإمكانية حصول الزبائن على الموافقة على عملية التمويل بسهولة ويسر وبسرعة، حيث يمكن توفير هذا النوع من التمويل لمدة تصل إلى عشر سنوات مع فترة سماح لطلاب الكليات للسنوات الثلاث الأولى لدراستهم. علاوةً على ذلك تقدم ميسرة التمويل العقاري، وهو تمويل قائم على صيغة المشاركة المتناقصة وفق أحكام الشريعة الإسلامية وذلك لتلبية احتياجات الزبائن لتمويل شراء عقار جاهز، أو البناء أو شراء قطعة أرض أو تطوير وتوسيع عقارات قائمة. كما يتسم هذا المنتج أيضًا بسهولة إجراءاته وسرعة الحصول على الموافقة وبدفعات مرنة تصل إلى خمس وعشرين عامًا.

صحار الدولي ينظم نسخة جديدة من منتدى «آراء»

ينظم صحار الدولي النسخة الافتراضية الرابعة والتاسعة ضمن سلسلة مبادرته الرائدة منتدى «آراء-رئيس مجلس الإدارة» في ١٥ ديسمبر الجاري، وسيتم بثها مباشرة عبر قناة اليوتيوب الخاصة بالبنك. وذلك في إطار جهوده البنك لنشر المعرفة واستقطاب التجارب العالمية الناجحة للاستفادة منها على الصعيد المحلي، حيث تستضيف الدورة المقبلة للمنتدى الفاضلة ميساء جلبوط، وهي باحثة زائرة ومستشارة خاصة في معهد ماساتشوستس للتكنولوجيا وجامعة ولاية أريزونا، والتي ستتناول قضايا متعلقة بالتعليم وأهمية مواكبته للمتغيرات من حوله، كما ستسلط الضوء على العديد من الأفكار والتجارب العالمية الناجحة في هذا الشأن.

وفي تعليقه حول النسخة القادمة من منتدى «آراء»، قال محمد بن محفوظ العارضي، رئيس مجلس إدارة صحار الدولي: «استطاع منتدى «آراء» لصحار الدولي أن يكتسب مكانة مرموقة كمنصة معرفية رائدة تُسهم في تعزيز المعرفة وإثرائها للنطاق المحلي، وذلك من خلال استضافة شخصيات وقيادات ذات تجارب رائدة على المستوى العالمي، الأمر الذي يتجسد في ارتفاع الإقبال على الحضور والمتابعة للمنتدى في دوراته السابقة سواء تلك التي بثت افتراضيًا عبر الإنترنت أو النسخ السابقة. حيث نسعى من خلال هذه المبادرة إلى الإسهام في خلق حراك فكري وثقافي يمكن المتابعين والمشاركين من الاستفادة من النقاشات التي يتناولها الضيوف مع إمكانية تبنيها على المستوى الشخصي أو العملي، مما سينعكس إيجابا على المجتمع والبلاد بصورة عامة».

وأضاف : «يسعدنا أن نستضيف في الدورة المقبلة للمنتدى ميساء جلبوط، لتشاركنا خبرتها الواسعة في تقديم الاستشارات إلى العديد من المؤسسات الأكاديمية البارزة على المستوى العالمي، وخاصة تلك المتعلقة بأهداف التنمية المستدامة للأمم المتحدة، عليه نتطلع نحو إثراء النطاق المحلي بهذه التجربة المثرية.»

دبورها تتمتع ميساء جلبوط بخبرة واسعة تتجاوز ٢٥ عامًا في مجالات التنمية المستدامة والتعليم والمسؤولية الاجتماعية. وتمكنت من المساهمة في تطوير العديد من المؤسسات الرائدة والشركات في قطاعات متعددة تكللت بالإبداع وتحقيق نتائج ناجحة. وبفضل مبادراتها استطاعت تطوير المستويات المعيشية للعديد من الأطفال والشباب والنساء في المجتمعات النامية حول العالم.

وتشغل ميساء جلبوط حاليًا منصب باحثة زائرة ومستشارة خاصة لتحقيق أهداف التنمية المستدامة في معهد ماساسوستش للتكنولوجيا، وجامعة ولاية اريزونا، كما إنها زميلة غير مقيمة بمعهد بروكنغز. كما شغلت منصب الرئيس التنفيذي لمؤسسة عبدالله الغرير للتعليم، فضلاً عن كونها الرئيس التنفيذي لمؤسسة الملكة رانيا في الأردن.

بريطانيا تحضّ شركاتها على الاستعداد للخروج من الاتحاد الأوروبي

■ ينتظر كبير مفاوضي الاتحاد الأوروبي ميشيل بارنييه (وسط) ، يرتدي غطاء واقيًا للوجه لمكافحة انتشار فيروس كورونا ، وأعضاء فريقه لعبور الطريق أثناء سيرهم إلى مركز المؤتمرات لمواصلة المفاوضات بشأن صفقة تجارية بين الاتحاد الأوروبي والمملكة المتحدة في لندن . تواصلت محادثات التجارة الأخيرة بشأن خروج بريطانيا من الاتحاد الأوروبي في لندن يوم الأحد مع بقاء حقوق الصيد «نقطة خلاف رئيسية معلقة» ، وفقًا لوزير الخارجية البريطاني دومينيك راب. وقال كبير مفاوضي الاتحاد الأوروبي ميشيل بارنييه للصحفيين إن «العمل مستمر حتى يوم الأحد» مع وصوله لليوم الثاني من المحادثات. ا ف ب

لندن - (أ ف ب): حضّت الحكومة البريطانية الشركات على الاستعداد لنهاية الفترة الانتقالية لخروجها من الاتحاد الأوروبي في غضون شهر واحد، مع بقاء المحادثات بشأن اتفاق التجارة الحرة متوقفة.

وحذر الوزراء من أن الوقت ينفد مع اقتراب الموعد النهائي، وأنه يتعين على الشركات إنهاء الاستعدادات لتجنب الاضطراب المحتمل مع سريان القواعد الجديدة في الأول من يناير المقبل.

وغادرت بريطانيا الاتحاد الأوروبي رسميًا في ٣١ يناير ٢٠٢٠، بعد ما يقارب أربع سنوات من الاستفتاء على العضوية الذي قسّم الأمة وعرقل سياساتها.

وبموجب اتفاقية الانفصال المبرمة مع بروكسل، تظل بريطانيا ملزمة بقواعد الاتحاد الأوروبي لبقية هذا العام.

وتوجد تساؤلات كثيرة حول الحياة خارج الاتحاد وبعض القلق، بالنظر إلى المأزق الحالي في المفاوضات التجارية، لكن الحكومة البريطانية متفائلة وتقول: إن بريطانيا ستزدهر مهما كانت نتيجة المحادثات.

وقال وزير شؤون مجلس الوزراء مايكل جوف: إنه «بغض النظر عن نتيجة مفاوضاتنا مع الاتحاد الأوروبي، هناك تغييرات مضمونة يجب أن تُعدها الشركات في الوقت الحالي». وأضاف: «لا وقت لدينا لنضيعه».

ويأتي النداء بضرورة الاستعداد بالتزامن مع إطلاق الحكومة مركزًا جديدًا لعمليات الحدود يعمل على مدار الساعة بواسطة فريق من المسؤولين الخبراء لمراقبة حدود المملكة المتحدة.

وسيعتمد المركز على البرامج التي تجمع معلومات حول تدفق البضائع والركاب في الواقع.

وبحسب الحكومة، ستسمح التكنولوجيا الجديدة للحكومة والشرطة باتخاذ «قرارات سريعة لضمان الحد من أي خلل».

اضطراب قصير المدى

وربح مؤيدو خروج بريطانيا من الاتحاد الأوروبي عام ٢٠١٦ بفارق ضئيل بحجة أن مغادرة الاتحاد ستعيد سيطرة بريطانيا على حدودها.

ولكنْ هناك مخاوف من أن خروج بريطانيا الوشيك من السوق الموحدة للاتحاد الأوروبي والاتحاد الجمركي بعد ما يقرب من ٥٠ عامًا قد يتسبب في حدوث فوضى في الموانئ والمراكز اللوجستية.

وقد اشتكت شركات من عدم كفاية الاستعدادات والتخطيط للطوارئ، مع إطلاق اتهامات بأن الوزراء يستخفون بالحجم الهائل للتحدي المقبل.

وفي حال جرى الاتفاق أم لم يجرِ، ستزيد الإجراءات الروتينية لجهة التصاريح الجمركية لتحل محل عمليات نقل البضائع التي لم تكن تخضع لأي إجراء من وإلى الاتحاد الأوروبي.

ويواجه المصطافون البريطانيون والمسافرون من رجال الأعمال أيضًا احتمال حصول طوابير لختم جوازات السفر عند نقاط مراقبة الحدود على جانبي القناة وفي المطارات.

وأقر مكتب جوف المسؤول عن الاستعدادات لخروج بريطانيا من الاتحاد الأوروبي بأن التغييرات «تعني على الأرجح أنه سيكون هناك اضطراب قصير المدى على الحدود»، لكن مركز عمليات الحدود الجديد الذي سيحلل التوجهات التاريخية ويصدر التوقعات والتوصيات، كان جزءًا من خطط «لتطوير أكثر حدود العالم فعالية بحلول عام ٢٠٢٥»، على حد تعبير مكتب جوف.

وتواصلت المحادثات التجارية الأخيرة بين المملكة المتحدة والاتحاد الأوروبي في لندن هذا الأسبوع، مع استمرار تشكيل حقوق الصيد حجر عثرة رئيس أمام التوصل إلى اتفاق في الوقت القليل المتبقي.

ويعد الاتفاق على قواعد بشأن المعايير المشتركة وأنظمة المساعدة الحكومية أيضًا عائقا طويل الأمد، إذ يبدو أن كلا الجانبين غير مستعدين لتقديم تنازلات.

وقال المتحدث باسم رئيس الوزراء بوريس جونسون لصحفيين أمس الأول الاثنين «نحن ملتزمون بمحاولة تحقيق ذلك في أقرب وقت ممكن».

وأضاف: «أوضحنا أننا لن نغير موقفنا التفاوضي».

الأسهم اليابانية تغلق قرب أعلى مستوى في ٢٩ عاما ونصف

(رويترز): أغلق المؤشر الياباني أمس الثلاثاء قرب أعلى مستوى في ٢٩ عاما ونصف العام، ليقتفي أثر مكاسب حققتها العقود الآجلة الأمريكية للأسهم بفضل تنامي التفاؤل بأن شركات كبرى لصناعة الأدوية ستطرح لقاح لفيروس كورونا قبل نهاية العام. وارتفع المؤشر القياسي ١,٣٤ بالمائة ليغلق عند ٢٦٧٨٧,٥٤ نقطة، قرب أعلى مستوياته منذ أبريل ١٩٩١، الذي بلغه في وقت سابق من الجلسة. وارتفع المؤشر توبكس الأوسع نطاقا ٠,٧٧ بالمائة إلى ١٧٦٨,٣٨ نقطة. وقادت أسهم شركات الوساطة في الأوراق المالية والمعادن غير الحديدية والمنتجات المعدنية المكاسب في البورصة الرئيسية.

وبدأت الأسهم اليابانية نشاطها على ارتفاع بعد أن قالت مودرنا إنها تقدمت بطلب للحصول على ترخيص أمريكي عاجل للقاحها ضد كوفيد-١٩. ولقاح مودرنا هو المرشح الثاني الذي من المرجح أن يحصل على موافقة أمريكية محتملة للتوزيع هذا العام. بالإضافة إلى ذلك، تعهدت الحكومة اليابانية بجمع حزمة تحفيز لمساعدة الاقتصاد على الحد من التأثيرات الاقتصادية القصيرة الأمد للارتفاع الأحدث في الإصابات بفيروس كورونا. كما تلقت الأسهم اليابانية الدعم من مكاسب للعقود الآجلة للأسهم الأمريكية، التي ارتفعت ما يزيد على ٠,٨ بالمائة في التعاملات الآسيوية، وبيانات قوية لأنشطة المصانع في الصين. وتصدر سهم فانوك كورب الذي ارتفع ٣,٠٩ بالمائة وسهم شين-إيتسو كيميكال الذي صعد ٢,٨ بالمائة الأسهم الرابحة بين ٣٠ سهمًا أساسيًا على المؤشر توبكس. وتذيل سهم نينتندو الذي تراجع ٣,١٩ بالمائة ٣٠ سهمًا على المؤشر توبكس وتلاه سهم ريكروت هولدينجز الذي خسر ٢,٨٩ بالمائة. وتقدم ١٩٣ سهمًا على المؤشر نيكي مقابل انخفاض ٣٠.

الذهب يتعافى من أدنى مستوى في ٥ أشهر

(رويترز): ارتفعت أسعار الذهب أمس الثلاثاء بعد أن أدت عمليات بيع كثيفة دفعته لأدنى مستوى في خمسة أشهر تقريبا في الجلسة السابقة إلى تجدد الاهتمام بالمعدن الأصفر الذي يمثل ملاذًا آمنا في ظل ارتفاع الإصابات بـ«كوفيد-١٩» مما يضفي ضبابية على الآفاق الاقتصادية. وصعد الذهب في المعاملات الفورية ٠,٥ بالمائة إلى ١٧٨٥,١٠ دولار للأوقية (الأونصة).

وربحت العقود الأمريكية الآجلة للذهب ٠,٤ بالمائة إلى ١٧٨٨,٥٠ دولار. وسجل المعدن النفيس أسوأ انخفاض شهري في أربع سنوات أمس الأول الاثنين، ليهبط إلى ١٧٦٤,٢٩ دولار للأوقية وهو أدنى مستوى منذ الثاني من يوليو.

وربحت الأسهم الآسيوية بفضل تنامي احتمالات طرح لقاح لـ«كوفيد-١٩» فيما من المرجح أن يتلقى بعض الأمريكيين اللقاح قبل عيد الميلاد، لكن حالات الإصابة بالفيروس تجاوزت ١,١ مليون في الولايات المتحدة الأسبوع الماضي، فيما تدرس كاليفورنيا قيودا جديدة مثل إصدار أوامر بالبقاء في المنازل مما يضفي قتامة على التوقعات الاقتصادية.

ويتحول تركيز المستثمرين الآن إلى إفادة سيدلي بها جيروم باول رئيس مجلس الاحتياطي الاتحادي (البنك المركزي الأمريكي) أمام اللجنة المصرفية لمجلس الشيوخ في وقت لاحق اليوم، التي ستقدم مؤشرات على اتجاه السياسة النقدية.

ويُعتبر الذهب الذي لا يدر عائدا تحوطا في مواجهة التضخم الناتج على الأرجح عن تدابير التحفيز الكبيرة. وبالنسبة للمعادن النفيسة الأخرى، ارتفعت الفضة ١,١ بالمائة إلى ٢٢,٨٥ دولار للأوقية، بينما صعد البلاتين ١,٧ بالمائة إلى ٩٨١,٣٧ دولار وربح البلاديوم ٠,٦ بالمائة إلى ٢٣٨٧,٧٠ دولار.

منظمة التعاون تتوقع عودة الاقتصاد العالمي للنمو في ٢٠٢١

باريس (رويترز): قالت منظمة التعاون الاقتصادي والتنمية إن آفاق الاقتصاد العالمي في تحسن بالرغم من موجة ثانية من تفشي فيروس كورونا بالكثير من البلدان، وذلك بفضل ظهور لقاحات وترسخ تعاف تقوده الصين. وقالت المنظمة في أحدث توقعاتها الاقتصادية إن الاقتصاد العالمي سينمو ٤,٢ بالمائة في العام المقبل ويتراجع إلى ٣,٧ بالمائة في ٢٠٢٢ بعد أن انكمش ٤,٢ بالمائة هذا العام. كانت المنظمة وهي منتدى للسياسات مقرها باريس قلصت توقعاتها في سبتمبر الماضي بعد أن ضربت موجة ثانية من الإصابات أوروبا والولايات المتحدة، إذ توقعت انكماشا عالميا ٤,٥ بالمائة قبل تعاف خمسة بالمائة في ٢٠٢١. ولم تصدر توقعات للعام ٢٠٢٢ آنذاك. وقال كبير اقتصاديي المنظمة لورانس بون «الوضع لا يزال صعبا. لا نزال في خضم أزمة الجائحة، مما يعني أن السياسات لا يزال أمامها الكثير لفعله». وقالت المنظمة إن الناتج المحلي الإجمالي العالمي بشكل عام سيعود إلى مستويات ما قبل الأزمة بحلول نهاية ٢٠٢١ بقيادة تعاف قوي في الصين. لكن ذلك تكمن تحته اختلافات واسعة بين الدول، إذ من المتوقع أن يظل الناتج في كثير من البلدان أقل من مستويات ما قبل الأزمة بنحو خمسة بالمائة في ٢٠٢٢.

الكويت تستعد لإعادة ٨٠ ألف عامل منزلي

الكويت - (رويترز): تستعد الكويت لإعادة نحو ٨٠ ألفًا من القوى العاملة المنزلية بدءًا من الاثنين المقبل بعد أن تقطعت السبل بمعظمهم في عدد من الدول التي أغلقت رحلات الطيران معها بسبب جائحة كورونا.

ورغم أن الكويت بدأت في أول أغسطس الماضي مرحلتها الأولى لإعادة الطيران التجاري، بعد توقفه منذ مارس الماضي، إلا أن رحلات الطيران لا تزال متوقفة فعليًا مع ٣٤ دولة من الدول التي تعتبرها الكويت ذات مخاطر عالية لفيروس كورونا.

وخلال الشهور الماضية أجبر إيقاف رحلات الطيران كثيرا من العمال الموجودين في هذه الدول على القدوم إلى الكويت عبر دولة ثالثة يقضي فيها المسافر ١٤ يوما على الأقل قبل أن يُسمح له بدخول الكويت وهو ما كبد هذه القوى العاملة والأسر التي تعمل لديها تكاليف باهظة.

وقال المتحدث الرسمي للطيران المدني سعد محمد العتيبي في مؤتمر صحفي: إن نجاح خطة إعادة القوى العاملة المنزلية من الخارج سيكون بمثابة «مرحلة أولية تنقلنا إلى مراحل أخرى لعودة بقية الفئات من المقيمين بشكل منظم بالتنسيق مع الجهات الحكومية المعنية وبتعاون القطاع الخاص»، وسوف يجري تشغيل رحلات طيران مباشرة للخطوط الجوية الكويتية وطيران الجزيرة بين الدول التي توجد فيها القوى العاملة المنزلية والكويت خصيصًا لهذه المهمة على أن تشمل الهند والفلبين في المرحلة الأولى ثم تليها باقي الدول.

وقال المدير العام للطيران المدني يوسف سليمان الفوزان في المؤتمر الصحفي: إن خطة إعادة القوى العاملة المنزلية «ستوفر التكاليف على الكفيل الذي يرغب في عودة عامله المنزلي من بلده إلى الكويت مباشرة بدلا من مروره بدولة وسيطة والبقاء ١٤ يوما».

الدولار يتخلى عن بعض مكاسبه

سيدني - (رويترز): تخلى الدولار الأمريكي الواقع تحت ضغوط عن بعض المكاسب التي حققها مع نهاية الشهر، إذ يتوقع المستثمرون المزيد من التيسير النقدي من جانب مجلس الاحتياطي الاتحادي (البنك المركزي الأمريكي) وحشد التعافي في مناطق أخرى، وارتفع الدولاران الأسترالي والنيوزيلندي شديدا التأثر بالمخاطرة ٠,٣ بالمائة و٠,٥ بالمائة على الترتيب.

وصعد اليورو ٠,٣ بالمائة، غير أن العملات الثلاث جميعها ظلت أقل من المستوى الذي سجلته قبل ارتفاع الدولار أمس الاثنين، وصعد الجنيه الاسترليني إلى الأعلى مع تشبث المتداولين بآمال التوصل إلى اتفاق تجاري لخروج بريطانيا من الاتحاد الأوروبي قبل نهاية العام، بينما انخفض الين إلى أدنى مستوى له في الأسبوع مع صعود الأسهم مدفوعة بتفاؤل عام على نطاق واسع.

ويجتمع مجلس الاحتياطي الاتحادي لوضع سياسته في ١٥ و١٦ ديسمبر الجاري، غير أن رئيسه جيروم باول أدلى بإفادة أمس الثلاثاء واليوم أمام الكونجرس، وستخضع تصريحاته لمتابعة عن كثب على أمل استشراف التحركات التالية.

وفي مقابل سلة من العملات، تراجع الدولار الأمريكي قليلًا إلى ٩١,٨٢٥، بعد أن واجه صعوبات لتجاوز حاجز ٩٢,٠٠٠ أمس الأول الاثنين، وفي آسيا، عاود اليوان الصيني الارتفاع، لتمسك بمكاسبه في التعاملات الداخلية وينهي خسائر في التعاملات الخارجية .

البنك الدولي يتوقع معاناة لبنان من ركود طويل

بيروت - (رويترز): قال البنك الدولي: إن لبنان يعاني من ركود شاق وطويل، وانتقد السلطات بسبب «الغياب المتعمد لإجراءات فعالة على صعيد السياسات» وتوقع أن يتباطأ النمو الاقتصادي الحقيقي إلى ١٩,٢ بالمائة في ٢٠٢٠. وقال البنك الدولي في تقرير المرصد الاقتصادي للبنان: إن الفقر سيواصل التفاقم على الأرجح، ليصبح أكثر من نصف السكان فقراء بحلول ٢٠٢١، فيما من المتوقع أن تبلغ نسبة الدين إلى الناتج المحلي الإجمالي ١٩٤ بالمائة ارتفاعا من ١٧١ بالمائة في نهاية ٢٠١٩.

وقال البنك في بيان صحفي: «بعد عام من تفجر الأزمة الاقتصادية الحادة في لبنان، أدى الغياب المتعمد لإجراءات فعالة على صعيد السياسات من جانب السلطات إلى تعريض الاقتصاد لركود شاق وطويل». «يعاني لبنان من استنزاف خطير للموارد، لا سيما رأس المال البشري، فيما أصبح نزيف العقول خيار اليائسين على نحو متزايد».

واندلعت الأزمة الاقتصادية في الخريف الماضي مدفوعة بعقود من الهدر والفساد الحكومي في الوقت الذي جفت فيه تدفقات رأس المال واجتاحت احتجاجات لبنان. وبعد مرور عام، انهارت العملة وأصيبت البنوك بالشلل، في ظل ارتفاع الأسعار وفقدان الوظائف.

مجلس الشؤون الادارية للقضاء
المحكمة الابتدائية بصور
أمانة سر المحكمة

إعلان قضائي بطلب التنفيذ

بناء على

الحكم رقم: (٢٠٠٩/٥٤)	الدائرة (تنفيذ تجاري)	ملف التنفيذ : (٢٠٢٠/٩١٠٣/٤٠٣)

الحق المطالب به (إلزام المنفذ ضده باداء مبلغ قدره ١٢٩٢٩,٩٥٩ ر.ع اثنا عشر ألفا وتسعمائة وتسعة وعشرون ريالا وتسعمائة وتسع وخمسون بيسة مع الفائدة بواقع ٩٪ واداء المصاريف ومبلغ ١٥٠ ر.ع اتعاب المحاماة)

أسماء الاطراف	الصفة	الرقم المدني
الشركة المتحدة للتمويل	طالبة التنفيذ	٥/٥٨٠٩٦/١
عبدالله بن سعيد بن غابش الهاشمي	منفذ ضده	

ونظرا لتعذر اعلان المنفذ ضده بالطرق العادية عليه يعتبر هذا النشر اعلانا له متضمنا تكليفه بالوفاء بما هو مطلوب منه أعلاه خلال سبعة أيام من تاريخ هذا النشر عملا بنص المادتين (١١) و(٣٥٦) من قانون الاجراءات المدنية والتجارية.

أمانة سر المحكمة

مجلس الشؤون الادارية للقضاء
المحكمة الابتدائية بمسقط
أمانة سر المحكمة

إعلان قضائي

تعلن أمانة سر المحكمة أن/ شركة الاكرمين للتجارة (تضامنية) أقامت الدعوى التجارية الفردية رقم: ٢٠٢٠/١٣٠٤/١٢٧٢م ضد/ عصمت الذهبية ش.م.م للمطالبة بالآتي:

١- إلزامها بسداد مبلغ المطالبة البالغ قدره ٢٥,٠٧٠ ر.ع (خمسة وعشرين ألفا وسبعين ريالا عمانيا).

٢- إلزام المدعى عليها بالرسوم والمصاريف واتعاب المحاماة.

ونظرا لتعذر إعلان المدعى عليها بالطرق العادية، يعتبر هذا النشر إعلانا لها بموعد نظر الدعوى في يوم الخميس الموافق ٢٠٢٠/١٢/١٧م الساعة التاسعة بمقر المحكمة الكائن (بالخوير - مجمع المحاكم) عملا بالمادة (١١) من قانون الإجراءات المدنية والتجارية الصادر بالمرسوم السلطاني رقم ٢٠٠٢/٢٩م وتعديلاته.

أمانة سر المحكمة

مجلس الشؤون الادارية للقضاء
المحكمة الابتدائية بمسقط
أمانة سر المحكمة

إعلان قضائي

تعلن أمانة سر المحكمة أن/ سعود بن سليمان بن علي الربخي أقام دعوى الايجارات تجاري رقم: ٢٠٢٠/١٥٠١/٢٣٨م ضد/ برج الفارس للتجارة ش.م.م للمطالبة بالآتي:

١- إلزام المدعى عليها بسداد مبلغ الشيكات المترتبة في ذمتها نظير الاجرة مبلغ قدره ١١٦٢٦ ر.ع (أحد عشر ألفا وستمائة وستة وعشرون ريالا عمانيا).

٢- إلزام المدعى عليها بالمصاريف واتعاب المحاماة مبلغ ١٠٠٠ ر.ع (ألف ريال عماني).

ونظرا لتعذر إعلان المدعى عليها بالطرق العادية، يعتبر هذا النشر إعلانا لها بموعد نظر الدعوى في يوم الاثنين الموافق ٢٠٢٠/١٢/٢١م الساعة التاسعة بمقر المحكمة الكائن (بالخوير - مجمع المحاكم) عملا بالمادة (١١) من قانون الإجراءات المدنية والتجارية الصادر بالمرسوم السلطاني رقم ٢٠٠٢/٢٩م وتعديلاته.

أمانة سر المحكمة

مجلس الشؤون الادارية للقضاء
المحكمة الابتدائية بالسيب
أمانة سر المحكمة

إعلان قضائي

تعلن أمانة سر المحكمة أن/ البنك الوطني العماني (ش.م.ع.ع) أقام الاستئناف التجاري رقم: ٢٠٢٠/٧١٠٣/٢٦٩ ضد/ منيرة بنت سعيد بن سعود الحبسية للمطالبة بالآتي:

أولا: قبول الاستئناف شكلا لرفعه في الميعاد.

ثانيا: في الموضوع:

إلغاء الحكم المستأنف فيما قضى به من عدم قبوله رفع الدعوى من غير ذي صفة والقضاء مجددا لصالحه:

١- بأن تدفع له مبلغ (٩,٦٤٨ ر.ع) تسعة آلاف وستمائة وثمانية وأربعين ريالا عمانيا.

٢- إلزامها بالفوائد القانونية بواقع (٧٪) سنويا اعتبارا من تاريخ رفع الدعوى حتى تمام السداد.

٣- إلزامها بأتعاب المحاماة مبلغ قدره (١٠٠٠ ر.ع) ألف ريال عماني مع إلزامها بالمصروفات القضائية عن درجتي التقاضي.

ونظرا لتعذر إعلان المستأنف ضدها بالطرق العادية يعتبر هذا النشر اعلانا لها بموعد نظر الاستئناف في يوم الثلاثاء الموافق ٢٠٢٠/١٢/٢٩ الساعة التاسعة صباحا بمقر المحكمة الكائن (بالسيب - الخوض السابعة - بالقرب من محطة نفط عمان) عملا بالمادة (١١) من قانون الاجراءات المدنية والتجارية الصادر بالمرسوم السلطاني رقم ٢٠٠٢/٢٩م وتعديلاته.

أمانة سر المحكمة

مجلس الشؤون الادارية للقضاء
المحكمة الابتدائية بمسقط
أمانة سر المحكمة

إعلان قضائي بطلب التنفيذ

بناء على

الحكم رقم	الدائرة	ملف تنفيذ
(٢٠١٩/١٢٠٨/٤٧١)	(تنفيذ مدني)	(٢٠٢٠/٩١٠٢/٣٢٦٨)

الحق المطالب سداد مبلغ قدره ٦٧٠٧ ر.ع ستة الاف وسبعمائة وسبعة ريالات عمانية والمصاريف .

اسماء الاطراف	الصفة	الرقم المدني
مريم بنت مبارك بن محمد الفارسية	طالبة التنفيذ	
مانوج غوبالن سايمالا	منفذ ضده	

ونظرا لتعذر إعلان المنفذ ضده بالطرق العادية عليه يعتبر هذا النشر اعلانا له متضمناً تكليفه بالوفاء بما هو مطلوب منه أعلاه خلال سبعة أيام من تاريخ هذا النشر، عملاً بالمادتين (١١) و(٣٥٦) من قانون الإجراءات المدنية والتجارية .

أمانة سر المحكمة

مجلس الشؤون الادارية للقضاء
المحكمة الابتدائية بمسقط
أمانة سر المحكمة

إعــلان قضائي

تعلن أمانة سر المحكمة أن / ابراهيم بن عبدالله بن سالم السعدي اقام الدعوى العمالية رقم ١٣٨٢/١٤٠٩/٢٠٢٠م ضد / اس ام سي للبنية التحتية للمطالبة بالآتي :
- تسليمه كافة الرواتب المتأخرة .
- التعويض عن الفصل التعسفي مبلغ ٢٥٠٠٠ ر.ع خمسة وعشرين الف ريال عماني .
- مكافأة نهاية الخدمة وعن الاجازات السنوية ومايستحق من مبالغ للتأمينات الاجتماعية .
ونظرا لتعذر المدعى عليه بالطرق العادية ، يعتبر هذا النشر اعلانا له بموعد نظر الدعوى في يوم الاثنين الموافق ٢٠٢٠/١٢/٢٨م الساعة التاسعة صباحا بمقر المحكمة الكائن (بالخوير - مجمع المحاكم) عملا بالمادة (١١) من قانون الإجراءات المدنية والتجارية الصادر بالمرسوم السلطاني رقم ٢٠٠٢/٢٩م وتعديلاته .

أمانة سر المحكمة

مجلس الشؤون الادارية للقضاء
المحكمة الابتدائية بمسقط
أمانة سر المحكمة

إعــلان قضائي

تعلن أمانة سر المحكمة أن / عبدالعزيز بن علي بن سعيد الشنفري اقام الدعوى التجارية الثلاثية رقم ٢٠٢٠/٢٣١٣/٩٨ ضد / شركة العمروني العالمية للانشاءات ش.م.م واخر للمطالبة بالآتي :
اولا: وبصفة مستعجلة :
١- الامر بتعيين مثمن قضائي ببيع اصول الشركة من مركبات ومعدات وايداع المبلغ في حساب المحكمة لسداد الديون ولحين الفصل في الدعوى .
٢- الامر بمنع تصرف المدعى عليه الثاني في الفيلا السكنية الكائنة بولاية بوشر حي الموج قطعة رقم ١٤/٤٧٦ بالمربع م/١ بمساحة ٢١٦,٦م٢ لحين الفصل في الدعوى .
ثانيا : وفي الموضوع :
١- الزام المدعى عليهما بالتضامن والانفراد بأن يؤديا للمدعي مبلغ ٣٤٢١١٩٩ ر.ع ثلاثة ملاين واربعمائة وواحد وعشرين الفا ومائة وتسعة وتسعين ريالا عمانيا المبين بالتقرير المرفق .
٢- الزام المدعى عليهما برسوم ومصاريف الدعوى ومبلغ قدره ٥٠٠٠ ر.ع خمسة الاف ريال عماني .
ونظرا لتعذر المدعى عليهما بالطرق العادية ، يعتبر هذا النشر اعلانا لهما بموعد نظر الدعوى في يوم الاثنين الموافق ٢٠٢١/١/٤م الساعة التاسعة صباحا بمقر المحكمة الكائن (بالخوير - مجمع المحاكم) عملا بالمادة (١١) من قانون الإجراءات المدنية والتجارية الصادر بالمرسوم السلطاني رقم ٢٠٠٢/٢٩م وتعديلاته .

أمانة سر المحكمة

مجلس الشؤون الادارية للقضاء
المحكمة الابتدائية بمسقط
أمانة سر المحكمة

إعلان طلب تنفيذ

تعلن أمانة سر المحكمة أن / بنك مسقط ويمثله مكتب ماجد الراشدي وشريكه للمحاماة والاستشارات القانونية تقدم بطلب التنفيذ التجاري رقم ٢٠٢٠/٩١٠٣/٢٥٢م لتنفيذ الحكم الصادر في الدعوى التجارية رقم ٢٠١٠/٥٩٤م لالزام المنفذ ضده / عمر بن درويش بن ناصر السيابي بسداد مبلغ قدره ١٧٥٢٧ ر.ع سبعة عشر الفا وخمسمائة وسبعة وعشرون ريالا والفوائد بواقع ٩٪ اعتبارا من تاريخ رفع الدعوى حتى تمام السداد والمصاريف .
ونظرا لتعذر اعلان المنفذ ضده بالطرق العادية، يعتبر هذا النشر اعلانا له متضمنا تكليفه بالوفاء بما هو مطلوب منه خلال سبعة أيام من تاريخ هذا النشر، عملا بالمادة (١١) من قانون الاجراءات المدنية والتجارية الصادر بالمرسوم السلطاني رقم ٢٠٠٢/٢٩م وتعديلاته .

أمانة سر المحكمة

مجلس الشؤون الادارية للقضاء
المحكمة الابتدائية بصحار
أمانة سر المحكمة

إعلان قضائي

تعلن أمانة سر المحكمة الابتدائية بصحار أن المدعي / خليفة بن حمد بن خليفة الشبلي قد اقام الدعوى التجارية الفردية رقم ٢٠١٩/١٣٠٩/٥٠٠ ضد / شركة جنوب الشرقية المتحدة يمثلها حسن بن علي بن هلال الرحبي يطالب فيها بالآتي :
١- الزام المدعى عليه بإتمام البناء في اقرب فرصة وتسليمه ٢- الزام المدعى عليه بدفع قيمة اجرة المنزل المستأجر للمدعي لكل شهر بمبلغ قدره ٢٥٠ ر.ع من تاريخ ٢٠١٨/٤/٢٥م حتى تسليم المنزل صالح للسكن ٣- الزام المدعى عليه برسوم ومصاريف الدعوى .
وقد تعذر اعلان المدعى عليها بالطرق العادية، وهذا النشر يعتبر اعلانا لها بصحيفة الطلبات وتحديد جلسة ٢٠٢٠/١٢/٦م الساعة التاسعة صباحا بمقر المحكمة الكائن بولاية صحار - مويلح - مجمع المحاكم بالقرب من مستشفى صحار المرجعي موعدا لسماعها عملا بنص المادة (١١) من قانون الاجراءات المدنية والتجارية الصادر بالمرسوم السلطاني (٢٠٠٢/٢٩م) وعلى (المدعى عليها) الحضور شخصيا أو وكيلها المفوض بوكالة مصدقة حسب الأصول في الموعد والمكان المحددين أعلاه والرد على طلبات المدعي علما أن الإعلان ينتج أثره من تاريخ النشر .

مجلس الشؤون الادارية للقضاء
المحكمة الابتدائية بصحار
أمانة سر المحكمة

إعلان قضائي

تعلن أمانة سر المحكمة الابتدائية بصحار أن المدعية / شركة المياسي الدولية ش.م.م قد اقامت الدعوى التجارية الفردية رقم ٢٠٢٠/١٣٠٩/٦٤١ ضد / الشركة العمانية للبورسلين والتي تطالب فيها بالآتي :
اولا: وقبل الفصل في الموضوع باحالة الدعوى للتحقيق لتثبت المدعية مبلغ المطالبة السالف البيان وبموجب العقد المبرم بين المدعية والمدعى عليها والمؤرخ في ٢٠١٧/١/١٩م ثانيا : وفي الموضوع بالزام المدعى عليها بأن تدفع للمدعية مبلغ المطالبة البالغ قدره ٥٢٧٥ ر.ع بحكم مشمول بالنفاذ المعجل ثالثا: الزام المدعي عليها بالمصاريف ٥٠٠ ر.ع اتعاب .
وقد تعذر اعلان المدعى عليها بالطرق العادية، وهذا النشر يعتبر اعلانا لها بالصحيفة والطلبات وتحديد جلسة ٢٠٢٠/١٢/٦م الساعة التاسعة صباحا بمقر المحكمة الكائن بولاية صحار - مويلح - بالقرب من المستشفى الجديد موعدا لسماعها عملا بنص المادة (١١) من قانون الاجراءات المدنية والتجارية الصادر بالمرسوم السلطاني (٢٠٠٢/٢٩م) وعلى (المدعى عليها) الحضور شخصيا أو وكيلها المفوض بوكالة مصدقة حسب الأصول في الموعد والمكان المحددين أعلاه والرد على طلبات المدعية علما أن الإعلان ينتج أثره من تاريخ النشر .

مجلس الشؤون الادارية للقضاء
المحكمة الابتدائية بالسيب
أمانة سر المحكمة

إعلان قضائي

تعلن أمانة سر المحكمة أن / شركة الغزال العالمية للواردات ش.م ويمثلها قانونا مكتب عبدالله العيدي للمحاماة والاستشارات القانونية قد اقامت امامها الدعوى التجارية رقم ٢٠٢٠/١٣٠٩/٤٦٥م ضد / رفيق كوني بارا مباث هندي الجنسية - خصم مدخل المدعى عليه الثاني مطالبة بالآتي :
١- الحكم لها بالزام المدعى عليهما بالتضامن والانفراد بأن يؤديا لها مبلغا قدره ٥٤,٦٩٨,٥٠٠ ر.ع اربعة وخمسون الفا وستمائة وثمانية وتسعون ريالا عمانيا وخمسمائة بيسة .
٢- الزامهما بالرسوم والمصاريف ومقابل اتعاب المحاماة مبلغ قدره ٥٠٠ ر.ع خمسمائة ريال عماني.
وقد تعذر إعلان المدعى عليهما بالطرق العادية ويعتبر هذا النشر إعلانا لهما بموعد نظر الجلسة في يوم الثلاثاء الموافق ٢٠٢٠/١٢/١٥م الساعة التاسعة صباحا بمقر المحكمة (السيب - مجمع المحاكم الخوض السابعة - بالقرب من محطة نفط عمان) عملا بالمادة (١١) من قانون الاجراءات المدنية والتجارية الصادر بالمرسوم السلطاني رقم ٢٠٠٢/٢٩ وتعديلاته .

أمانة سر المحكمة

مجلس الشؤون الادارية للقضاء
المحكمة الابتدائية بإبراء
أمانة سر المحكمة

إعلان قضائي بطلب التنفيذ

بناء على

الحكم رقم	الدائرة	ملف التنفيذ
(٢٠١٩/٥١٠٠/١٩٩)	(تنفيذ مدني)	(٢٠٢٠/٩١٠٢/٩٦)

الحق المطالب به : حكمت المحكمة حضوريا بادانة المتهم بجنحة اصدار شيك دون مقابل لصالح المدعي بالحق المدني / سامي بن سالم بن سيف العامري وقضت بمعاقبته عنها بالسجن ثلاثة اشهر والغرامة مائة ريال عماني ١٠٠ ر.ع ، وتوقف العقوبة الصادرة بحقه بشقيها في حال سداد قيمة الشيك ويفرج عنه في حال استئنافه الحكم وطلبه الافراج تبعا لذلك بكفالة مالية قدرها ثلاثمائة ريال عماني ٣٠٠ ر.ع مالم يكن محبوسا لسبب اخر ، مدنيا الزام المحكوم عليه بأن يؤدي للمدعي بالحق المدني قيمة الشيك مبلغا قدره خمسة الاف ومائتان وثلاثون ريالا عمانيا ٥٢٣٠ ر.ع وبمصاريف الدعوى .

اسماء الاطراف	الصفة	الرقم المدني
سامي سالم سيف برغوش العامري	طالب التنفيذ	
احمد علي حمدان الشيزاوي	منفذ ضده	

ونظرا لتعذر إعلان المنفذ ضده بالطرق العادية عليه يعتبر هذا النشر اعلانا له متضمناً تكليفه بالوفاء بما هو مطلوب منه أعلاه خلال سبعة أيام من تاريخ هذا النشر، عملاً بالمادتين (١١) و(٣٥٦) من قانون الإجراءات المدنية والتجارية .

أمانة سر المحكمة

مجلس الشؤون الادارية للقضاء
المحكمة الابتدائية بلوى
أمانة سر المحكمة

إعلان قضائي بطلب التنفيذ

بناء على

الحكم رقم	الدائرة	ملف تنفيذ
(٢٠٢٠/١١٠٥/٢٦)	(تنفيذ شرعي)	(٢٠٢٠/٩١٠٢/٢٤٤)

الحق المطالب به : حكمت المحكمة بتطليق المدعية طلاقا بائنا للضرر والشقاق معلقا على صيرورة الحكم نهائيا وباتا وبإلزام المدعى عليه بأن يدفع للمدعية نفقة المتعة مبلغا قدره ٢٥٠ ر.ع مائتان وخمسون ريالا عمانيا وبأحقية المدعية بحضانة اولادها حور وخالد ومحمد ومنصور مع الزام المدعى عليه بنفقة شهرية لهم بمبلغ قدره ٣٠٠ ر.ع ثلاثمائة ريال عماني وتزاد في الاعياد وعند افتتاح المدارس لتكون مبلغ ٤٠٠ ر.ع اربعمائة ريال عماني وتسليم المدعية جوازات سفر وشهادات ميلاد المحضونين واستخراج وثيقة الطلاق وتسليم المدعية نسخة منها بعد صيرورة الحكم نهائيا مع الزامه بالمصاريف وبرفض مازاد على ذلك من طلبات .

اسماء الاطراف	الصفة	الرقم المدني
موزة بنت عبدالله بن سالم الريسية	طالبة التنفيذ	٧٤٥٣١٢٣
وليد بن محمد بن سلطان العلوي	منفذ ضده	٦٨٩٦١٧٤

ونظرا لتعذر إعلان المنفذ ضده بالطرق العادية عليه يعتبر هذا النشر اعلانا له متضمناً تكليفه بالوفاء بما هو مطلوب منه أعلاه خلال سبعة أيام من تاريخ هذا النشر، عملاً بالمادتين (١١) و(٣٥٦) من قانون الإجراءات المدنية والتجارية .

أمانة سر المحكمة

مجلس الشؤون الادارية للقضاء
محكمة الاستئناف بصحار
أمانة سر المحكمة

إعلان قضائي

تعلن أمانة سر محكمة الاستئناف بصحار أن / احمد بن علي بن محمد الريسي قد اقام امامها دعوى الاستئناف رقم ٢٠٢٠/٧١٠٣/٢٢٨م الدائرة التجارية ضد بلاكال علي كوتي شنفاس ارامبي واخرين يطلب فيها اولا : من حيث الشكل قبول الاستئناف شكلا لقيده في المدى الزمني الذي حدده القانون ثانيا: من حيث الموضوع الغاء حكم محكمة اول درجة والقضاء مجددا بالآتي:١- عدم القضاء بقبول الدعوي شكلا في مواجهة المستأنف لرفعها على غير ذي صفة . ٢- القضاء برفض الدعوى موضوعا في مواجهة المستأنف باخراجه من الدعوى ٣- الزام المستأنف ضدهم بالمصاريف القضائية عن درجتي التقاضي .
وقد تعذر اعلان المستأنف ضده بلاكال علي كوتي شنفاس ارامبي بالطرق العادية، وهذا النشر يعتبر اعلانا له بالدعوى وتحديد يوم الخميس ٢٠٢٠/١٢/١٠م الساعة التاسعة صباحا بمقر المحكمة الكائن بولاية صحار مجمع المحاكم بمويلح موعدا لسماعها - عملا بنص المادة (١١) من المرسوم السلطاني (٢٠٠٢/٢٩م) باصدار قانون الاجراءات المدنية والتجارية وعلى المستأنف ضده الحضور شخصيا أو بواسطة وكيله المفوض بوكالة مصدقة حسب الأصول في الموعد والمكان المحددين أعلاه استنادا بنص المادة ٧٥ بدلالة المادة ٢٣٠ من القانون المشار اليه.

أمانة سر المحكمة

مجلس الشؤون الادارية للقضاء
المحكمة الابتدائية بالسيب
أمانة سر المحكمة

إعلان قضائي

تعلن أمانة سر المحكمة أن المدعية / مدرسة عزان بن قيس ش.م.م قد اقامت امامها الدعوى التجارية رقم ٢٠٢٠/١٣٠٩/٥٧٤ ضد المدعى عليه / وائل بن ناصر بن سعيد الجابري طالبة في دعواها الآتي :
١- الزام المدعى عليه بدفع مبلغ ١٥٣٦٤/٥٠١ ر.ع خمسة عشر الفا وثلاثمائة واربعة وستون ريالا عمانيا وخمسمائة وبيسة واحدة .
٢- الزام المدعى عليه بتعويض المدعية مبلغا قدره الف ريال عماني عن التأخير في السداد .
٣- الزام المدعى عليه برسوم الدعوى واتعاب المحاماة مبلغ قدره ٥٠٠ ر.ع خمسمائة ريال عماني .
وبتاريخ ٢٠٢٠/١١/٢٤ م ورد التقرير المحاسبي .
وقد تعذر إعلان المدعى عليه بورود تقرير الخبير بالطرق العادية وهذا النشر يعتبر اعلانا له بورود تقرير وبموعد نظر الدعوى في يوم الثلاثاء الموافق ٢٠٢٠/١٢/١٥م الساعة التاسعة صباحا بمقر المحكمة الكائن بالسيب الخوض ، شارع مزون بالقرب من محطة نفط عمان موعدا لسماعها وينتج الاعلان أثره من تاريخ النشر عملا بنص المادة (١١) من قانون الاجراءات المدنية والتجارية الصادر بالمرسوم السلطاني رقم ٢٠٠٢/٢٩ وتعديلاته.

أمانة سر المحكمة

مجلس الشؤون الادارية للقضاء
المحكمة الابتدائية بمسقط
أمانة سر المحكمة

إعلان قضائي بطلب التنفيذ

بناء على

الحكم رقم	الدائرة	ملف تنفيذ
(٢٠١٧/٢٣١٣/٥٩٢)	(تنفيذ تجاري)	(٢٠٢٠/٩١٠٣/١٩٣٦)

الحق المطالب به سداد مبلغ قدره ٢٠٤,١٥٠,٩٩٩ ر.ع مائتان وأربعة آلاف ومائة وخمسون ريالا عمانيا وتسعمائة وتسع وتسعون بيسة والمصاريف ومبلغ قدره ٢٠٠ ر.ع مائتا ريال عماني اتعاب المحاماة .

اسماء الاطراف	الصفة	الرقم المدني
شركة ايرمك عمان ش.م.م	طالبة التنفيذ	١٣١٧١٠٥
شركة المناور للمقاولات ش.م.م	منفذ ضدها	١٠٨٩٩٩٥

ونظرا لتعذر إعلان المنفذ ضدها بالطرق العادية عليه يعتبر هذا النشر اعلانا لها متضمناً تكليفها بالوفاء بما هو مطلوب منها أعلاه خلال سبعة أيام من تاريخ هذا النشر، عملاً بالمادتين (١١) و(٣٥٦) من قانون الإجراءات المدنية والتجارية .

أمانة سر المحكمة

مجلس الشؤون الادارية للقضاء
المحكمة الابتدائية ببركاء
أمانة سر المحكمة

إعلان طلب تنفيذ حكم

تعلن أمانة سر المحكمة أن طالبة التنفيذ الشركة الوطنية للمواد الغذائية قامت بفتح ملف تنفيذ رقم ٢٠٢٠/٩١٠٣/٦٨٦م في الدعوى التجارية رقم ٢٠١٩/١٣٠٤/٧٢م ضد المنفذ ضدهم ١- شركة الميار ٢- خليل بن سالم بن سعيد السيابي ٣- مصطفى أبوبكر قضى بالزام المنفذ ضدهم بسداد مبلغ قدره ٢٢٣٣٦,٦٧٠ ر.ع اثنان وعشرون الفا وثلاثمائة وستة وثلاثون ريالا وستمائة وسبعون بيسة والمصاريف واتعاب محاماة ٣٠٠ ثلاثمائة ريال .
عليه يعد هذا النشر إعلانا لهم بمضمون التنفيذ أعلاه وتكليفهم بالآتي بإلزام المنفذ ضدهم بسداد مبلغ قدره ٢٢٣٣٦,٦٧٠ ر.ع اثنان وعشرون الفا وثلاثمائة وستة وثلاثون ريالا وستمائة وسبعون بيسة والمصاريف واتعاب محاماة ٣٠٠ ثلاثمائة ريال خلال سبعة أيام من تاريخ النشر ، عملا بالمادتين (١١ ، ٣٥٦) من قانون الاجراءات المدنية والتجارية الصادر بالمرسوم السلطاني رقم ٢٠٠٢/٢٩م وتعديلاته .

أمانة سر المحكمة

مجلس الشؤون الادارية للقضاء
المحكمة الابتدائية بالسيب
أمانة سر المحكمة

إعلان قضائي بطلب التنفيذ

بناء على

الحكم رقم	الدائرة	ملف تنفيذ
(٢٠١٩/١٣٠٩/٩٢٥)	(تنفيذ تجاري)	(٢٠٢٠/٩١٠٣/٢١٥٨)

الحق المطالب به حكمت المحكمة بالزام المدعى عليها بوابة الجنوب الذهبية ش.م.م بأن تؤدي للمدعية الشركة العمانية القطرية للاتصالات ش.م.ع.ع مبلغا قدره الفان وثمانمائة وثلاثة وثمانون ريالا عمانيا ومائتان وخمس وستون بيسة ٢٨٨٣,٢٦٥ ر.ع وتحميلها مصاريف الدعوى ومبلغ مائة ريال عماني ١٠٠ ر.ع مقابل اتعاب المحاماة .

اسماء الاطراف	الصفة	الرقم المدني
الشركة العمانية القطرية للاتصالات ش.م.ع.ع	طالبة التنفيذ	١٧٧١٥٢٣
بوابة الجنوب الذهبية ش.م.م	منفذ ضدها	١٢٢٨٣٤٧

ونظرا لتعذر إعلان المنفذ ضدها بالطرق العادية عليه يعتبر هذا النشر اعلانا لها متضمناً تكليفها بالوفاء بما هو مطلوب منها أعلاه خلال سبعة أيام من تاريخ هذا النشر، عملاً بالمادتين (١١) و(٣٥٦) من قانون الإجراءات المدنية والتجارية .

أمانة سر المحكمة

مجلس الشؤون الادارية للقضاء
المحكمة الابتدائية بالبريمي
أمانة سر المحكمة

إعلان قضائي بطلب التنفيذ

بناء على

الحكم رقم	الدائرة	ملف تنفيذ
(٣٠/ت/٢٠١٧)	(تنفيذ تجاري)	(٢٠١٩/٩١٠٣/١٢٠٧م)

الحق المطالب به الزام المنفذ ضده بسداد مبلغ قدره ٣٠٥,١٦٠ ر.ع ثلاثمائة وخمسة ريالات ومائة وستون بيسة .

اسماء الاطراف	الصفة	الرقم المدني
شركة عمان للاستثمارات والتمويل	طالبة التنفيذ	١٠٩٩٨٤١
علي بن محمد بن سعيد اليحيائي	منفذ ضده	٢٠٢٦٧١٧

ونظرا لتعذر إعلان المنفذ ضده بالطرق العادية عليه يعتبر هذا النشر اعلانا له متضمناً تكليفه بالوفاء بما هو مطلوب منه أعلاه خلال سبعة أيام من تاريخ هذا النشر، عملاً بالمادتين (١١) و(٣٥٦) من قانون الإجراءات المدنية والتجارية .

أمانة سر المحكمة

مجلس الشؤون الادارية للقضاء
المحكمة الابتدائية بالسيب
أمانة سر المحكمة

إعلان قضائي

تعلن أمانة سر المحكمة أن المدعية / مؤسسة الزبير الشمالية اقامت امامها الدعوى التجارية رقم ٢٠٢٠/١٣٠٩/٢٦٦ ضد المدعى عليها/ مؤسسة درة الماس الشاملة للمطالبة بالآتي :
١- الزام المدعى عليها بأداء قيمة الشيكات مبلغ قدره ١٥,٤٤٠ .ع خمسة عشر الفا واربعمائة واربعون ريالا عمانيا .
٢- الزام المدعى عليه بمبلغ ١٥٠٠ ر.ع اتعاب المحاماة وبرسوم ومصاريف الدعوى .
وحيث تعذر إعلان المدعى عليها بالطرق العادية يعتبر هذا النشر اعلانا لها بموعد نظر الدعوى في يوم الخميس الموافق ٢٠٢٠/١٢/١٥م في الساعة التاسعة صباحا بمقر المحكمة الكائن بالسيب - الخوض المرحلة السابعة بالقرب من محطة نفط عمان وذلك عملا بالمادة (١١) من قانون الاجراءات المدنيةولتجترية الصادر بالمرسوم السلطاني رقم ٢٠٠٢/٢٩ وتعديلاته .

أمانة سر المحكمة

مجلس الشؤون الادارية للقضاء
المحكمة الابتدائية بالسيب
أمانة سر المحكمة

إعلان حكم

تعلن أمانة سر المحكمة أنه صدر حكم بتاريخ ٢٠٢٠/٩/٢٨ في الدعوى رقم ٢٠١٩/١٣٠٤/٢٠٠١م المقامة من شركة مشاريع زهران بن حمدان بن زهران وولده للتجارة والمقاولات قضى بالزام المدعى عليها مشاريع عائشة الغداني الوطنية ش.م.م بأن تؤدي للمدعية مشاريع زهران بن حمدان بن زهران وولده للتجارة والمقاولات مبلغا قدره اربعة الاف واثنان وسبعون ريالا عمانيا وخمسمائة بيسة ٤٠٧٢,٥٠٠ ر.ع والزامها بسداد مبلغ ثلاثمائة ريال عماني ٣٠٠ ر.ع تعويضا عن ما لحق المدعية من ضرر وما فاتها من كسب عن التأخير في سداد مبلغ الدين محل الدعوى وتحميلها مصاريف الدعوى ومبلغ مائة ريال عماني مقابل اتعاب المحاماة.
ولما كان المحكوم ضدها لم تحضر جلسة النطق بالحكم وتعذر إعلانها بالطرق العادية يعتبر هذا النشر إعلانا لها بالحكم طبقا للمادتين (١١، ١٢) من قانون الإجراءات المدنية والتجارية الصادر بالمرسوم السلطاني رقم: ٢٠٠٢/٢٩م وتعديلاته.

أمانة سر المحكمة

مجلس الشؤون الادارية للقضاء
المحكمة الابتدائية بمسقط
أمانة سر المحكمة

إعــلان قضائي

تعلن أمانة سر المحكمة أن المدعي / بنك عمان العربي ش.م.ع.م اقام الدعوى التجارية رقم ٢٠٢٠/١٣٠١/١١٧٦م ضد / وفاء بنت صوفي بن محمد احمد للمطالبة بالآتي :
اولا: الزام المدعى عليها بان تسدد للبنك المدعي الرصيد المدينة به عن القرض السكني مبلغا قدره ٤٦,٠٠٧,٠٦٣ ر.ع ستة واربعون الفا وسبعة ريالات وثلاث وستون بيسة مع الفائدة بواقع ٥,٥٪ سنويا اعتبارا من ٢٠٢٠/٢/٢٧م حتى السداد الكامل والنهائي .
ثانيا : الزام المدعى عليها بان تسدد للبنك المدعي الرصيد المدينة به عن القرض الشخصي مبلغا قدره ٧,١٢١,٨٨٥ ر.ع سبعة الاف ومائة وواحد وعشرون ريالا وثمانمائة وخمس وثمانون بيسة مع الفائدة بواقع ٥,٧٥٪ سنويا اعتبارا من ٢٠٢٠/٢/٢٧م حتى السداد الكامل والنهائي .
ثالثا : التصريح للبنك المدعي ببيع العقار المرهون الشقة السكنية رقم ٧ الواقعة في البناية المقامة على القطعة رقم ٤٥٣ المربع ٣٥ بوشر رقم الرسم المساحي ٤٩٦-٠١-٠٩٠-٠٠٥-١ بولاية بوشر والمملوكة للمدعى عليها .
رابعا : الزام المدعى عليها بالرسوم والمصاريف ومقابل اتعاب المحاماة مبلغ قدره ١٠٠٠ ر.ع الف ريال عماني .
ونظرا لتعذر المدعى عليها بالطرق العادية، يعتبر هذا النشر اعلانا لها بموعد نظر الدعوى في يوم الاحد الموافق ٢٠٢١/١/١٧م الساعة التاسعة صباحا بمقر المحكمة الكائن (بالخوير - مجمع المحاكم) عملا بالمادة (١١) من قانون الإجراءات المدنية والتجارية الصادر بالمرسوم السلطاني رقم ٢٠٠٢/٢٩م وتعديلاته .

أمانة سر المحكمة

مجلس الشؤون الادارية للقضاء
المحكمة الابتدائية بمسقط
أمانة سر المحكمة

إعــلان قضائي

تعلن أمانة سر المحكمة أن المدعي / بنك مسقط ش.م.ع.م اقام الدعوى التجارية رقم ٢٠٢٠/١٣٠١/١١١٣م ضد / جويل براميكا قوادروس للمطالبة بالآتي :
اولا: الزام المدعى عليها بان تسدد للبنك المدعي الرصيد المدينة به عن القرض السكني مبلغا قدره ٣٧,٦٠٩,٨٢٧ ر.ع سبعة وثلاثون الفا وستمائة وتسعة ريالات وثمانمائة وسبع وعشرون بيسة مع الفائدة بواقع ٤,٢٥٪ سنويا اعتبارا من ٢٠٢٠/٥/٧م حتى السداد الكامل والنهائي .
ثانيا : التصريح للبنك المدعي ببيع العقار محل التمويل الشقة السكنية رقم ٠٣٠-٤ تي جي وتقع في الطابق الأول من المبنى المعروف بالمجمع الرابع الكائن في مشروع الموج- مسقط بولاية السيب والمملوكة للمدعى عليها.
ثانيا : الزام المدعى عليها بالرسوم والمصاريف ومقابل اتعاب المحاماة مبلغ قدره ٧٥٠ ر.ع سبعمائة وخمسون ريالا .
ونظرا لتعذر اعلان المدعى عليها بالطرق العادية ، يعتبر هذا النشر اعلانا لها بموعد نظر الدعوى في يوم الاحد الموافق ٢٠٢١/١/١٧م الساعة التاسعة صباحا بمقر المحكمة الكائن (بالخوير - مجمع المحاكم) عملا بالمادة (١١) من قانون الإجراءات المدنية والتجارية الصادر بالمرسوم السلطاني رقم ٢٠٠٢/٢٩م وتعديلاته .

أمانة سر المحكمة

مجلس الشؤون الادارية للقضاء
المحكمة الابتدائية بالسيب
أمانة سر المحكمة

إعلان قضائي

تعلن أمانة سر المحكمة بالسيب أن / شيخة بنت سليم بن سعيد الداودية تقدمت بالدعوى المدنية رقم ٢٠٢٠/١٢٠٨/٥٥٤م ضد/ اميرة بنت مراد بن جمعة البلوشية مطالبة فيها بالحكم بالزام المدعى عليها بالآتي :
- استرجاع مبلغ ٥٢٥٥ ر.ع
- تعويض مالي وقدره ٣٠٠ ر.ع
- تحمل مصاريف الدعوى .
وقد تعذر إعلان المدعى عليها بالطرق العادية وهذا النشر يعتبر اعلانا لها بالدعوى وتحديد يوم الخميس الموافق ٢٠٢٠/١٢/١٠م الساعة التاسعة صباحا بمقر المحكمة الكائن بالسيب - الخوض السابعة بالقرب من محطة نفط عمان موعدا لسماعها وينتج الاعلان أثره من تاريخ النشر عملا بنص المادة (١١) من المرسوم السلطاني رقم ٢٠٠٢/٢٩ وعلى المدعى عليها الحضور شخصيا (أو وكيلها المفوض بوكالة مصدقة حسب الأصول) في الموعد والمكان المحددين أعلاه والرد على طلبات المدعية خلال المدة المحددة سالفة البيان.

أمانة سر المحكمة

عُمان
العرب و العالم
politics@omandaily.om
الأربعاء ١٦ من ربيع الآخر ١٤٤٢هـ الموافق ٢ من ديسمبر ٢٠٢٠م العدد ١٤٤٢٨
Wednesday 2 December 2020 - Edition No 14428

تنسيق أردني مصري لمؤتمر السلام وفصائل فلسطينية تطالب بقطع العلاقات مع الاحتلال

فلسطين تحذر من خطورة الأيام الأخيرة لحكم «ترامب» على «حل الدولتين»

■ فصائل فلسطينية خلال اجتماعها في غزة لمناقشة المصالحة الوطنية. الأناضول

رام الله-وكالات: حذرت فلسطين من خطورة المرحلة الحالية، التي تسبق رحيل الرئيس الأمريكي دونالد ترامب، على خيار حل الدولتين. وقالت وزارة الخارجية والمغتربين الفلسطينية في «بيان سياسي» إن «اليمين الحاكم في إسرائيل يسابق الزمن في تنفيذ مشاريعه ومخططاته الاستعماريةعلى حساب الفلسطينيين وحقوقهم».وأضافت «يبذل اليمين الإسرائيلي وحلفاؤه من المستوطنين كل جهد مستطاع لاستغلال الفترة المتبقية على وجود (الرئيس الأمريكي) دونالد ترامب في البيت الأبيض لتحقيق هذا الغرض».

وتحدثت «الخارجية» عن «توسيع وتعميق للاستيطان بما في ذلك إقامة بؤر استيطانية جديدة وعمليات هدم وإخطارات بالهدم لعشرات المنشآت والمنازل في الضفة الغربية المحتلة».

وأشارت إلى وجود «تصعيد ملحوظ في اعتداءات المتطرفين اليهود على المقدسات المسيحية والإسلامية في القدس المحتلة، وفي مقدمتها الاقتحامات المتواصلة للمسجد الأقصى».وتساءلت «الخارجية» الفلسطينية «أين سيقود هذا الأمر حل الدولتين، حق شعبنا في دولته وحقه في تقرير مصيره؟!».

من جهة أخرى قال محمود العالول، نائب رئيس حركة التحرير الوطني الفلسطيني «فتح»، إن لجنة «فلسطينية أردنية مصرية»، قد تم تشكيلها، للتنسيق بشأن المطلب الفلسطيني الخاص بعقد مؤتمر دولي للسلام.وقال العالول في حديثه لإذاعة صوت فلسطين (رسمية)، أمس«نتيجة زيارة الرئيس (الفلسطيني محمود عباس) للأردن ومصر سيكون هناك لجنة، وتنسيق من أجل العمل المشترك لتحقيق هذه الرؤية»، في إشارة إلى مطلب الرئيس عباس بعقد مؤتمر دولي للسلام بالشرق الأوسط.

وفي ٢٥ سبتمبر الماضي، طلب عباس من أمين عام الأمم المتحدة أنطونيو جوتيريش، الدعوة إلى مؤتمر دولي للسلام، مطلع ٢٠٢١، لإنجاز «حل الدولتين»، وإنهاء الاحتلال، وتحقيق استقلال الدولة الفلسطينية بعاصمتها القدس الشرقية.

الى ذلك دعت فصائل فلسطينية، في قطاع غزة، أمس السلطة الوطنية إلى التراجع عن قرار استئناف العلاقات مع إسرائيل، وإنجاز المصالحة الوطنية. جاء ذلك خلال لقاء، عقدته حركة المقاومة الإسلامية «حماس»، بمدينة غزة، تحت عنوان «تطورات المشهد الوطني».

وحضر اللقاء ممثلون عن غالبية الفصائل الفلسطينية، باستثناء حركة التحرير الوطني الفلسطيني «فتح»، التي يتزعمها الرئيس محمود عباس.

وأضاف في كلمة خلال اللقاء «قرار الحركة الاستراتيجي يؤكد على ضرورة إنجاز الوحدة الوطنية، على قاعدة الشراكة والعمل الوطني مع الكل الفلسطيني، لإطلاق أكبر عمل وطني موحّد».

بدوره، دعا خالد البطش، القيادي في حركة الجهاد الإسلامي السلطة الفلسطينية إلى «التراجع عن قرار عودة العلاقات مع العدو». وأكد على ضرورة «توافق حركتي فتح وحماس على إجراء الانتخابات، وأهمية عقدها بالتزامن (في وقت واحد)»، وذلك لضمان «سلامة المرحلة القادمة»، على حدّ قوله. من جانبه، اعتبر جميل مزهر، القيادي في الجبهة الشعبية لتحرير فلسطين أن عودة العلاقات بين السلطة وإسرائيل، بمثابة «الضربة الكبيرة لجهود المصالحة وحالة الإجماع الوطني الرافض للتسوية». وطالب بـ«إعادة بناء المؤسسات الفلسطينية وعلى رأسها منظمة التحرير، على أسس تضمن شمولية وعدالة التمثيل الفلسطيني في كل مكان؛ ما يتطلب إجراء انتخابات شاملة ومتزامنة».

بدوره، عبّر عائد ياغي، مسؤول حركة المبادرة الوطنية بغزة، عن رفض حركته لـ«عودة العلاقات بين السلطة وإسرائيل».

وطالب السلطة بـ«التراجع عن هذا المسار، وترك الرهان على التسوية مع إسرائيل، أو على الإدارة الأمريكية الجديدة».

وأكد على ضرورة «الاتفاق بين الكل الفلسطيني، على استراتيجية وطنية، وتشكيل قيادة موحّدة».

مقتل سبعة أطفال في قصف على تعز والحديدة باليمن

دبي-أ ف ب: قُتل عشرة مدنيين معظمهم من الأطفال والنساء وجُرح العشرات في قصف لجماعة أنصار الله على أحياء سكنية في محافظتي تعز والحديدة خلال اليومين الماضيين بحسب ما أفادت أمس مصادر طبية وحكومية وكالة فرانس برس.

وقالت مصادر طبية في تعز (جنوب غرب) إن طفلتين إحداهما رضيعة تبلغ تسعة أشهر وصلتا الى المستشفى مساء الاثنين متوفيتين نتيجة إصابة في الرأس وأقسام متفرقة من الجسم، بالإضافة إلى سبعة جرحى آخرين بينهم أطفال. وتعز هي ثالث أكبر مدينة في اليمن من حيث عدد السكان، وتخضع لسيطرة الحكومة علما أنها محاصرة بشكل شبه كامل من الحوثيين. وأعلنت مصادر حكومية أن «الجريمة ارتكبتها جماعة أنصار الله في قصف استهدف حي عصيفرة الخاضع لسيطرة الحكومة».

ولم يصدر عن جماعة أنصار الله أي تعليق على الهجوم .ودعت منظمة «أطباء بلا حدود» في تغريدة «جميع الجماعات المسلحة للالتزام بالقانون الإنساني الدولي واتخاذ جميع الاحتياطات اللازمة لتجنب وقوع إصابات في صفوف المدنيين».

ويأتي ذلك غداة مقتل خمسة أطفال وثلاث نساء في قصف استهدف أحياء سكنية في قرية القازة غرب مديرية الدريهمي في الحديدة، بحسب مصادر طبية وحكومية.

وأكدت الأمم المتحدة الحصيلة، مشيرة إلى تزايد أعمال العنف في اليومين الأخيرين في الحديدة التي تضم ميناء استراتيجيا على البحر الأحمر. وجاء في بيان للمسؤول الأممي عن المساعدات الإنسانية في اليمن ألطف موساني أن استهداف النساء والأطفال «غير مقبول وغير مبرر». ويشهد اليمن منذ العام ٢٠١٤ حرباً بين المتمرّدين الحوثيين المدعومين من إيران، والقوات الموالية لحكومة الرئيس المعترف به عبد ربه منصور هادي. وتصاعدت الحرب مع تدخل التحالف بقيادة السعودية لدعم الحكومة في مارس ٢٠١٥.

وأسفر النزاع عن مقتل عشرات آلاف الأشخاص، بينهم العديد من المدنيين، بحسب منظمات إنسانية عدة، في حين يتّهم خبراء أمميون كافة أطراف النزاع بارتكاب «جرائم حرب».

الحوار الليبي يبحث اختيار شاغلي المناصب السيادية

طنجة-الأناضول: شهدت مدينة طنجة المغربية،أمس انطلاق ثاني أيام الجولة الرابعة من الحوار الليبي الذي يبحث معايير اختيار شاغلي المناصب السيادية.جاء ذلك في تصريحات للأناضول، أدلى بها المسؤول الإعلامي لمجلس النواب الليبي بطرابلس، طه خالد الجعفري.

وقال الجعفري إن «مدينة طنجة (شمال) شهدت انطلاق اليوم الثاني والأخير من المباحثات بين مجلسي النواب (في طبرق وطرابلس) والمجلس الأعلى للدولة الليبي».ويقتصر الحوار الليبي بالمغرب، على التباحث بشأن معايير اختيار شاغلي المناصب السيادية في ليبيا.

ووفق المادة «١٥» من اتفاق الصخيرات الموقع عام ٢٠١٥، تتمثل المؤسسات السيادية، في محافظ مصرف ليبيا المركزي، ورئيس ديوان المحاسبة، ورئيس جهاز الرقابة الإدارية، ورئيس هيئة مكافحة الفساد، ورئيس وأعضاء المفوضية العليا للانتخابات، ورئيس المحكمة العليا، والنائب العام. وشهدت مدينة بوزنيقة المغربية ٣ جولات سابقة من الحوار بين مجلسي النواب والأعلى للدولة، كانت الأولى بين ٦ و١٠ سبتمبرالماضي، فيما عقدت الثانية بين ٢ و٦ أكتوبر، وانتظمت الأخيرة في الفترة بين ٣ و٥ من نوفمب الماضي.

فيما احتضنت طنجة المغربية، بين ٢٣-٢٨ نوفمبر الماضي، أعمال الاجتماع التشاوري لمجلس النواب الليبي، بحضور أكثر من ١٢٠ نائبا ليبيا من طبرق وطرابلس.

واتفق النواب في ختام الاجتماع التشاوري آنذاك، على عقد جلسة لمجلس النواب بغدامس الليبية، وفق بيانه الختامي.

وتعاني ليبيا، منذ سنوات، انقساما في الأجسام التشريعية والتنفيذية، ما نتج عنه نزاع مسلح، أودى بحياة مدنيين، بجانب دمار مادي هائل.

الأمم المتحدة: الصراع في اليمن أودى بحياة ٢٣٣ ألف شخص

اليمن -الأناضول:

أعلنت المفوضية السامية للأمم المتحدة للشؤون الإنسانية (أوتشا) أن الصراع في اليمن أودى بحياة ٢٣٣ ألف شخص خلال نحو ٦ سنوات.

جاء ذلك في تقرير للمفوضية نشرت منه مقتطفات عبر حسابها على موقع «تويتر». وقالت: «لقد أودى الصراع في اليمن حتى الآن بحياة ٢٣٣ ألف شخص، وهذا الرقم الكبير مؤسف وغير مقبول».

وأوضحت أن هذا العدد فقد حياته منذ بدء الحرب في اليمن؛ إما بسبب الصراع بشكل مباشر أو لأسباب مرتبطة به.

وشددت على أن اليمن «وصل إلى نقطة حرجة وهناك حاجة ماسة لوقف إطلاق النار الآن».

لندن وبغداد تحثان على خفض التوتر بالمنطقة

بغداد-الأناضول:

حث الرئيس العراقي برهم صالح، أمس على ضرورة خفض حدة التوتر في المنطقة من أجل إرساء الاستقرار الإقليمي والدولي.

جاء ذلك خلال لقائه في «قصر السلام» بالعاصمة بغداد، وزير الدولة البريطاني لشؤون الشرق الأوسط وشمال إفريقيا جيمس كليفرلي، ووزير القوات المسلحة البريطانية جيمس هيبي، اللذين وصلا العراق الإثنين في زيارة رسمية غير معلنة المدة.

وقالت رئاسة الجمهورية العراقية في بيان، إن اللقاء تضمن «بحث العلاقات الثنائية التي تجمع البلدين (العراق وبريطانيا) وسبل تعزيزها، والقضايا ذات الاهتمام المشترك».

وأضاف الرئيس العراقي أن «أمن واستقرار المنطقة يعتبر أولوية»، مشيرا إلى «ضرورة العمل على تخفيف حدة التوترات في المنطقة، ومواصلة الحرب على الإرهاب وصولا إلى الأمن والاستقرار الإقليمي والدولي، وأن يكون العراق مرتكزا لذلك».

من جانبهما، أكد الوزيران البريطانيان على «أهمية العمل من أجل تخفيف التوترات في المنطقة، والتعاون في مجال مكافحة الإرهاب».

وشددا على «التزام بلادهم في دعم أمن واستقرار العراق، والتطلع نحو تعزيز العلاقات الثنائية في مختلف المجالات»، وفق بيان رئاسة الجمهورية العراقية.ونقل البيان عن صالح تأكيده، خلال اللقاء، «أهمية تعزيز التعاون بين البلدين في مختلف المجالات السياسية الاقتصادية والعسكرية والصحية، والعمل معا في مواجهة التحديات العالمية، وفي مقدمتها مكافحة الإرهاب، ومواجهة تداعيات وباء كورونا الصحية والاقتصادية».

انتقد ازدواجية معايير الإعلام الغربي في التعاطي مع قضايا المنطقة

أردوغان: على العالم وضع حد للإساءات باسم الحريات

■ الرئيس التركي أردوغان في خطاب متلفز عقب الاجتماع الأسبوعي للحكومة منتقدا ازدواجية معايير الإعلام الغربي في التعاطي مع قضايا المنطقة. الأناضول

إسطنبول-الأناضول: دعا الرئيس التركي رجب طيب أردوغان، أمس المجتمع الدولي إلى وضع حد للإساءات التي تُمارس تحت عباءة «حرية الصحافة». وفي كلمة للمشاركين بمنتدى «تي آر تي وورلد» الرابع، قال أردوغان: «إذا لم يوضع حدٌ للتصرفات القبيحة التي تُمارس تحت عباءة حرية الصحافة، فإنّ أوروبا والإنسانية جمعاء ستدفع ثمن ذلك».

وأضاف الرئيس التركي قائلا: «النظام الذي لا يُعاقب المجرم والمسيء لا يمكن أن نصفه نظاما حرا»، فيما وصف تبني بعض وسائل الإعلام لنهج معاداة الإسلام وكراهية الأجانب، بأنه «أمر مخجل».

وعن الضوابط الإعلامية في وسائل التواصل الاجتماعي، قال: «عندما تغدو الرقمنة خارج نطاق الرقابة والقانون فإنها ستؤدي بنا إلى الفاشية».وأردف أردوغان: «ينبغي أن لا تؤدي الرقمنة التي توسع نطاق الحرية إلى تهميش وخلق مظالم جديدة».

وتابع: «بصفتي سياسي أود التأكيد أنّ التكنولوجيا كأي شيء آخر في حياتنا، وظيفتها تسهيل حياة الإنسان، وستجلب الخير له إن رأت فيه وحدة مادية ومعنوية متكاملة».

وسلط الرئيس التركي الضوء على مسألة عدم وجود أي جهود للوقاية من الظلم الواقع في وسائل التواصل الاجتماعي.

وقال: «تركيا تسلط الضوء منذ فترة على هذه الانتهاكات، لا يوجد أي شخص أو شركة فوق القانون، في الأشهر الماضية أجبرنا من خلال قوانين جديدة شركات وسائل التواصل الاجتماعي، لوضع ممثلين لها في بلدنا».

وبيّن أنّ هذه الخطوة تمت في إطار القوانين الدولية، وبالحفاظ على توازن ثنائية الحريات والأمن العام.

وانتقد الرئيس التركي ازدواجية المعايير في تعاطي وسائل إعلام حكومات غربية مع قضايا المنطقة ولفت إلى أن ازدواجية المعايير في الصحافة الغربية تجلت في التعاطي مع إرهاب الدولة الإسرائيلية بحق الفلسطينيين.

وأوضح بهذا الخصوص قائلا: «إن قتل أطفال فلسطينيين يرفعون أيديهم وسط الطريق، لم يكن خبرا يستحق الذكر بالنسبة لمن يعتبرون أنفسهم وسائل إعلام مستقلة».

وأضاف: «قبل عدة أيام تم إيقاف سيارة إسعاف تقل جريحا فلسطينيا، وتم اعتقاله، هذا الخبر لم يقابل بأي ردة فعل من قبل وسائل الإعلام العالمية».

وانتقد الرئيس التركي ازدواجية المعايير في تعاطي وسائل إعلام حكومات غربية مع قضايا المنطقة ومع ما تشهده بلادهم من مظاهرات وعلى رأسها مظاهرات «ذوي السترات الصفراء» في فرنسا.

ولفت إلى أنّ صور أعضاء من منظمة «بي كا كا/ب ي د» الإرهابية التي أراقت دماء مئات الآلاف من السوريين، باتت تزين أغلفة مجلات تعتبر نفسها مرموقة لدى الغرب.

وتابع: «في الوقت ذاته يتم التغاضي إعلاميا عن مظاهرات السترات الصفراء التي استمرت لأسابيع عديدة في العاصمة الفرنسية، ولم يتم توجيه أي انتقاد لعنف الشرطة التي أعمت أعين المتظاهرين، ثم يقوم هؤلاء بإعطائنا دروسا في حرية الصحافة».

المدير العام للوكالة الذرية: لن يربح أي طرف حال تعليق تنفيذ الالتزامات

الحكومة الإيرانية تعارض مشروعا برلمانيا لوقف الالتزامات النووية

طهران-أ ف ب: أعلن المتحدث باسم وزارة الخارجية الإيرانية سعيد خطيب زاده أمس عدم موافقة الحكومة على قانون يعتزم مجلس الشورى إقراره، ويطلب فيه وقف الالتزام بموجبات نووية أبرزها تفتيش المنشآت، بعد اغتيال العالم محسن فخري زاده. ووافق مجلس الشورَى الذي يحظى المحافظون بغالبية كبيرة فيه، أمس على الخطوط العريضة لمشروع «المبادرة الاستراتيجية لإلغاء العقوبات» الذي يطلب من الحكومة ومنظمة الطاقة الذرية الإيرانية «وقف» زيارات مفتشي الوكالة الدولية للطاقة الذرية، و«إنتاج وتخزين ١٢٠ كلغ من اليورانيوم المخصب بنسبة ٢٠ بالمائة سنويا». وقال خطيب زاده في مؤتمر صحفي أمس «أعلنت الحكومة بوضوح أنها غير موافقة على هذه الخطة»، مضيفا أنه من وجهة نظر الحكومة، «هذه الخطة غير ضرورية وغير مفيدة». وبعد نحو عام من الانسحاب الأمريكي من الاتفاق النووي الذي تم التوصل إليه في فيينا، أعلنت طهران التراجع عن العديد من الالتزامات الأساسية الواردة فيه.

واعتبر المدير العام للوكالة الدولية للطاقة الذرية رافايل غروسي أمس في حوار مع وكالة فرانس برس في فيينا، أن أي طرف لن يربح بحال تعليق تنفيذ الالتزامات النووية. وقال «نتفهم الحزن، ولكن في الوقت نفسه من الواضح أن أحدا لن يربح من تقليص العمل الذي نقوم به معا أو الحد منه أو وقفه»، مضيفا «من جهتنا، نواصل (عملنا) ونأمل بأن يكون الأمر على هذا النحو من جانبهم وكما قلت، لم أتلق أي إشارة الى أن الأمر سيكون مختلفا».

ووقعت طهران والقوى الكبرى عام ٢٠١٥ اتفاقا حول البرنامج النووي الإيراني تم بموجبه رفع العديد من العقوبات التي كانت مفروضة على طهران، مقابل ضمانات تسمح للمجتمع الدولي بالتأكد من سلمية هذا البرنامج. لكن الولايات المتحدة انسحبت بشكل أحادي من الاتفاق عام ٢٠١٨، وأعادت فرض عقوبات اقتصادية قاسية على إيران. وبحسب آخر تقرير معلن نشر في نوفمبر، أفادت الوكالة الدولية للطاقة الذرية أن إيران تخصب اليورانيوم بنسبة أعلى من الحد الأقصى المسموح به بموجب الاتفاق (٣،٦٧ بالمائة)، لكنها لم تتجاوز نسبة ٤،٥ بالمائة، ولا تزال ملتزمة بأنظمة التفتيش الصارمة التي تعتمدها الوكالة الدولية. وأعاد اغتيال فخري زاده، أحد أبرز علماء الجمهورية الإسلامية، الذي اتهمت إيران إسرائيل بالوقوف خلفه، فتح باب النقاش الداخلي بشأن التزامات طهران النووية.

■ المدير العام للوكالة الدولية للطاقة الذرية رافائيل ماريانو غروسي خلال مقابلة مع وكالة فرانس برس في فيينا قال إن إيران ليس لديها ما تكسبه من إنهاء عمليات التفتيش على المنشآت النووية. أ.ف.ب

الإمارات تحتفل بيومها الوطني التاسع والأربعين بمنجزات حاضرة ورؤية مستقبلية واعدة

الشيخ خليفة: صناعة المستقبل تتطلب رؤية واضحة واستشرافا مبكرا للفرص والتحديات وشجاعة في اتخاذ القرارات

أبوظبي- عمان: تحتفل دولة الإمارات العربية المتحدة الشقيقة اليوم بيومها الوطني التاسع والأربعين وسط منجزات كبيرة في النهضة والتنمية المستدامة ورؤية مستقبلية تهيئ الإمارات لتحقيق قفزات نوعية في كافة القطاعات.

وأكد الشيخ خليفة بن زايد آل نهيان رئيس دولة الإمارات العربية المتحدة بمناسبة اليوم الوطني لبلاده أن التطلع إلى المستقبل بتفاؤل استشرافا لآفاقه، وتخطيطا مسبقا لمساراته هو نهج إماراتي أصيل، أرسى ممارساته المغفور له الشيخ زايد بن سلطان آل نهيان، وإخوانه الذين صنعوا تجربة اتحاد الإمارات ووضعوا اللبنات الأساس لدولة اتحادية.

و قال الشيخ خليفة في كلمة بمناسبة الذكرى التاسعة و الأربعين لإعلان دولة الاتحاد: إن الثاني من ديسمبر هو يوم لتعميق حب الوطن، وتعزيز التواصل القائم بين الشعب الإماراتي وقيادته وأضاف: أن صناعة المستقبل تتطلب رؤية واضحة، واستشرافا مبكرا للفرص والتحديات، وشجاعة في اتخاذ القرارات المعززة لجاهزية الدولة، لافتا إلى مشروع لتصميم الخمسين سنة المقبلة، فكانت القرارات بتغيير مسمى وزارات واستحداث أخريات، ودمج وزارات في بعضها، إلى جانب تخصيص وزراء دولة معنيين بملفات ذات أهمية مستقبلية قصوى، وعلى رأسها التطوير الحكومي والبحث العلمي والتكنولوجيا المتقدمة والذكاء الاصطناعي والأنظمة الذكية والاقتصاد الرقمي وتطبيقات العمل عن بعد والطاقة المتجددة والأمن الغذائي ورعاية الشباب وتمكين المرأة وإعداد جيل جديد من الكوادر الوطنية المؤهلة، وجذب أفضل الكفاءات والعقول إلى الدولة، مشيرا إلى إنشاء مجلس علماء الإمارات، ومجلس لشبابها، ومجلس أعلى للتعليم والموارد البشرية، منوها بخطوات متسارعة نحو عصر الطاقة النووية والمتجددة وبناء نماذج لمستقبل الصحة والتعليم والبنية التحتية والطاقة والنقل والمواصلات والخدمات وريادة الأعمال والمشروعات الصغيرة والمتوسطة، ومستقبل العلاقات الدولية.

وشهدت دولة الإمارات العربية المتحدة الشقيقة تحقيق منجزات في النهضة والتنمية المستدامة، تحققت بسواعد أبناء وبنات الإمارات والمقيمين فيها، وكانت محصلة طبيعية لرؤية ثاقبة تسير عليها حكومة الإمارات الاتحادية كما نجحت في تحقيق منجزات مشهودة في مسيرة التنمية السياسية تمكينا ومشاركة وتعزيزا لدور المجلس الوطني الاتحادي، من خلال رفع نسبة تمثيل المرأة بداخله، وتمكين دور الشباب فيه، وجسدت الإنجازات الاقتصادية جملة مؤشرات عالمية تنافسية، عكست قوة اقتصاد الإمارات وقدرته على مواجهة الصدمات والتقلبات والتحديات العالمية، استمدها من مقومات سياسة تنويع اقتصادي ناجحة،وأصول استثمارية كبيرة،وعلاقات تجارية واسعة، وصادرات متنوعة.

وكانت ٢٠٢٠ سنة استثنائية، حملت كثيرا من التحديات، وعلى رأسها جائحة فيروس كورونا المستجد (كوفيد - ١٩) التي تمكنت خلالها دولة الإمارات من اتخاذ إجراءات وقائية حازمة، وتدابير احترازية صارمة، وبرنامج تعقيم وطني فعال، مكنها من السيطرة على انتشار المرض، وتوفير الحماية والرعاية الطبية للمواطنين والمقيمين والزائرين على حد سواء، كما شاركت في الجهود العالمية المبذولة في مواجهة الجائحة وتداعياتها.

وعلى مستوى رفاهية المجتمع واستقراره نجحت دولة الإمارات في تأسيس نظام صحي بمعايير عالمية ونظام تعليمي رفيع المستوى وبرامج تنمية مجتمعية ورعاية اجتماعية متميزة ومشروعات إسكان عمت أرجاء الدولة، وبنية تحتية متكاملة، وبيئة مستدامة لمجتمع آمن.

اتفاق تركي- روسي حول إقامة مركز مشترك لمراقبة وقف إطلاق النار

أذربيجان تستعيد السيطرة على لاتشين ثالث إقليم سلمته أرمينيا

لاتشين- (أ ف ب): أعلنت القوات الأذربيجانية أمس الثلاثاء أنّها دخلت إقليم لاتشين، الثالث والأخير الذي سلّمته أرمينيا قرب ناجورني قرة باغ، بموجب اتفاق إنهاء الأعمال القتالية الموقع في التاسع من نوفمبر برعاية روسيا.

وقالت وزارة الدفاع الأذربيجانية في بيان: إنّ «وحدات من الجيش الأذربيجاني دخلت إقليم لاتشين في الأول من ديسمبر».

وكان إقليم لاتشين الأخير من بين ثلاثة أقاليم تعهّدت أرمينيا بتسليمها إلى أذربيجان تنفيذاً لقرار وقف إطلاق النار.

وإقليم لاتشين، ومثله إقليم أغدام الذي سلّم في ٢٠ نوفمبر وكلبجار الذي سلّم في ٢٥ منه، يشكل منطقة عازلة تحيط بقرة باغ، الجمهورية المعلنة من جانب الأرمن منذ انتهاء حرب أولى العام ١٩٩٤.

واستعادت باكو السيطرة على أربعة أقاليم أخرى تلعب الدور نفسه، خلال ستة أسابيع من المعارك الشرسة التي دارت بين المعسكرين منذ نهاية سبتمبر وأسفرت عن آلاف القتلى.

ويمتدّ إقليم لاتشين الجبلي والمغطى بالثلوج حالياً، من الشمال إلى الجنوب وصولاً إلى إيران على طول الحدود الشرقية مع أرمينيا، وهو معروف خصوصاً باسم ممر يحمل الاسم نفسه.

وتسيطر على هذا الممر قوات روسية لحفظ السلام وهو حالياً الطريق الوحيد الذي يربط ناجورني قرة باغ بأرمينيا.

وبعيد إعلان باكو، عبر رتل من الشاحنات العسكرية الأذربيجانية ترافقها آليات للقوات الروسية، مدينة لاتشين (بيردزور باللغة الأرمينية)، وفق ما شاهد صحفي في وكالة فرانس برس.

ولم ينتظر السكان طويلاً لمغادرة الإقليم بعد أن دمّروا المنازل والبنى التحتية في الأراضي التي يغادرونها.

وفي نهاية الأسبوع الفائت، كان رجال يقطعون أشجاراً ويحملون حطبها لاستخدامه للتدفئة.

وأكد موظف في إدارة الإقليم دافيت دافتيان لوكالة فرانس برس «أبلغنا جميع السكان بأنه عليهم المغادرة قبل الساعة ١٨،٠٠ الاثنين. وهذا يسري أيضاً لقريتي سوس وأغافنو». لكن رئيس إدارة الإقليم قال لفرانس برس الأحد إن هاتين البلدتين ليستا معنيتين في الانسحاب. وأضاف دافتيان «بالنسبة لمدينة بيردزور (لاتشين)، يمكن أن يبقى فيها مئتا شخص مفيد للإدارة (غاز وكهرباء وطرقات...). سنعطي أسماءهم إلى الجنود الروس (لحفظ السلام) وسيحصل هؤلاء الأشخاص على ترخيص» للبقاء. لكن هناك سكاناً يبقون لأن ليس لديهم أي مكان آخر يذهبون إليه.

وأوضح دافتيان أن هؤلاء الأشخاص «قالوا لنا إنهم سيبقون وسينتظرون ماذا سيحدث الثلاثاء».

وأعلنت وزارة الدفاع التركية أمس أن تركيا وقعت مع روسيا اتفاقاً حول إقامة مركز مشترك ستكون مهمته مراقبة وقف إطلاق النار في إقليم ناجورني قرة باغ.

وكتبت الوزارة على تويتر «وُقع اتفاق بعد محادثات بشأن الترتيبات التقنية لإقامة مركز مشترك تركي روسيا ومبادئ تشغيله». وأضاف «بُذلت الجهود اللازمة كي يُشغل المركز في أقرب الآجال».

ووقعت أنقرة وموسكو في منتصف نوفمبر مذكرة بشأن إقامة مركز مشترك للمراقبة. وأكدت تركيا آنذاك أن هذا المركز سيُقام في مكان تختاره أذربيجان.

ومطلع نوفمبر، وقعت أذربيجان وأرمينيا اتفاقاً برعاية روسيا يضع حداً لأسابيع من المواجهات الدامية في ناجورني قرة باغ، المنطقة الانفصالية الأذربيجانية ذات الغالبية الأرمنية.

ولمراقبة احترام هذا الاتفاق الذي يكرّس المكاسب الميدانية التي حققتها باكو وينصّ على إخلاء الأرمن لبعض المناطق، بدأت موسكو نشر قواتها «لحفظ السلام».

وفي مقترح أُرسل إلى البرلمان التركي في ١٦ نوفمبر، طلب الرئيس رجب طيب أردوغان الموافقة على إرسال جنود إلى أذربيجان بهدف المشاركة في المهمة الروسية التركية.

■ امرأة أذربيجانية تبكي فرحا أثناء مشاركتها في احتفالات الشوارع بعد أن ورد أن منطقة لاتشين أصبحت تحت سيطرة القوات الأذربيجانية. (رويترز)

ولايتا أريزونا وويسكونسن تصادقان على فوز بايدن في الانتخابات الرئاسية

واشنطن-(أ ف ب): صادقت أريزونا وويسكونسن رسمياً الإثنين على فوز جو بايدن في الانتخابات الرئاسية في هاتين الولايتين المتأرجحتين في دعامة جديدة للانتصار الذي حقّقه على المستوى الوطني المرشّح الديموقراطي على منافسه الجمهوري الرئيس المنتهية ولايته دونالد ترامب الذي ما زال يرفض الإقرار بهزيمته. وقال حاكم أريزونا الجمهوري دوغ دوسي في تغريدة على تويتر «اليوم وقّعنا على نتائج انتخابات ٢٠٢٠ في أريزونا»، الولاية التي يفوز فيها للمرة الأولى منذ ٢٥ عاماً مرشّح ديموقراطي بالانتخابات الرئاسية. وحقّق بايدن الفوز على ترامب في أريزونا بفارق ضئيل بلغ ١٠٤٥٧ صوتاً من أصل حوالى ٣،٥ مليون مقترع.

وقالت وزيرة شؤون الولاية المسؤولة عن تنظيم الانتخابات كيتي هوبس إنّه «على الرّغم من التحديات غير المسبوقة، فقد انتصر أبناء أريزونا لديموقراطيتنا».

وشدّدت المسؤولة الديموقراطية على أنّ «هذه الانتخابات أجريت بشفافية ودقّة ونزاهة (...) على الرّغم من الادّعاءات الكثيرة التي تزعم خلاف ذلك والتي لا تستند إلى أي أساس».

كما صادقت الولاية على فوز الديموقراطي مارك كيلي في انتخابات مجلس الشيوخ التي جرت بالتوازي مع الانتخابات الرئاسية في الثالث من نوفمبر، بحسب ما أعلن الحاكم دوسي.

وبعيد ساعات من ذلك أعلن حاكم ويسكونسن توني إيفرز أنّه صادق بدوره على فوز بايدن في الانتخابات الرئاسية في هذه الولاية التي صوّتت في ٢٠١٦ لترامب. والمصادقة رسمياً على نتائج الانتخابات الرئاسية لا تعني بالضرورة إغلاق الباب أمام إمكانية الطعن بها أمام المحاكم، إذ إنّ عدداً من الولايات، على غرار أريزونا مثلاً، يسمح بالطعن بالنتائج حتّى بعد المصادقة عليها. ومنذ الانتخابات التي جرت في الثالث من نوفمبر، لا ينفكّ ترامب يقول، من دون أن يقدّم أيّ دليل، إنّ الانتخابات شابتها عمليات تزوير واسعة النطاق، وهو بالتالي يرفض الإقرار بهزيمته على المستوى الوطني أمام بايدن على الرّغم من أنّ عملية انتقال السلطة بين فريقيهما بدأت عملياً. وعلى الرّغم من الجهود الحثيثة التي بذلتها على أكثر من صعيد فقد فشلت الحملة الانتخابية للرئيس ترامب في تأخير عمليات المصادقة على نتيجة الانتخابات في الولايات المتأرجحة التي فاز بها بايدن. من جهة أخرى، بحث الرئيس الأمريكي المنتخب جو بايدن خلال مكالمة هاتفية مع رئيس الأرجنتين ألبرتو فرنانديز سبل تعزيز العلاقات بين الولايات المتحدة وأمريكا اللاتينية، بحسب ما أعلنت بوينوس آيرس.

وقالت الرئاسة الأرجنتينية في بيان إنّه «في مستهلّ الحوار هنّأ الرئيس الأرجنتيني الرئيس المنتخب على نتيجة الانتخابات الأخيرة، واعتبر فوزه فرصة عظيمة لإقامة علاقات أفضل لكي تلتقي الولايات المتّحدة مجدّداً بأميركا اللاتينية».

وأوضح البيان أنّه خلال المكالمة التي استمرّت زهاء ٣٥ دقيقة، شدّد بايدن على مسامع رئيس الأرجنتين على أنّ «القارّة تتمتّع بإمكانيات كبيرة، بديموقراطية قوية، ولدينا جدول أعمال واسع للعمل من كندا إلى الأرجنتين».

كما نقل البيان عن بايدن قوله «أريد أن تكون لديّ علاقة قوية مع القارّة».

وردّ فرنانديز بالقول، وفقاً للبيان، إنّ «السنوات القليلة الماضية كانت صعبة على أميركا اللاتينية. نودّ أن تتغيّر الأمور ونحن نرى فيكم بديلاً».

وشدّد الرئيس الأرجنتيني على أنّه «بعلاقة ناضجة ومتينة، ومع الأخذ في الحسبان الأمن والديموقراطيات في القارّة، أنا متأكّد من أنّنا سنقوم بأمور سويّاً».

■ تم إعلان فوز الرئيس المنتخب جو بايدن في ولايتي أريزونا وويسكونسن رسمياً مما عزز فوزه حتى مع استمرار منافسه دونالد ترامب في تقديم مزاعم لا أساس لها من تزوير الأصوات. (أ.ف.ب)

وزراء خارجية الناتو يناقشون إصلاح الحلف ومهمة أفغانستان

بروكسل- (د ب أ): يناقش وزراء خارجية الدول الثلاثين الأعضاء في دول حلف شمال الأطلسي (الناتو)، الأولى الثلاثاء تقرير جديد أعده خبراء يحتوي على مجموعة كبيرة من أفكار الإصلاح. وجاء إعداد التقرير بعد أن شكك بعض أعضاء الحلف في مدى ملاءمته للغرض الذي أنشئ من أجله. ومن بين ما يقرب من ١٤٠ اقتراحا لإعادة تنشيط المنظمة الأمنية عبر الأطلسي، هناك طرق لتعزيز دور الحلف كمنصة استشارية، ومنع استخدام حق النقض (فيتو) في إطار العمل المشترك، بحسب ما علمته وكالة الأنباء الألمانية ويأتي ذلك بعد أن اتهم حلفاء داخل الحلف أعضاء آخرين بتجاهلهم فيما يتعلق بقرارات أمنية مهمة، مثل ما يتعلق بالتوغل التركي في شمال سورية العام الماضي.

وكانت هذه الخطوة هي التي دفعت الرئيس الفرنسي إيمانويل ماكرون إلى القول، قبل نحو عام، إن الناتو كان يعاني من «موت دماغي». وصرح ماكرون للصحفيين الاثنين بأنه بناء على ردود فعل الدول الأعضاء على الاقتراحات، فإن الأمين العام للحلف، ينس ستولتنبرج «سوف يقدم توصياتي لقادة الناتو عندما يجتمعون العام المقبل».

الحكومة الفرنسية تبحث عن مخرج من أزمة قانون الأمن

باريس-(أ ف ب): كانت الحكومة الفرنسية تناور الاثنين للخروج من الأزمة السياسية بعد التظاهرات المناهضة لقانون الأمن وعنف الشرطة، فيما تجد نفسها محاصرة بين قاعدة احتجاجية يسارية وأخرى انتخابية يمينية أساسية بالنسبة للرئيس إيمانويل ماكرون.

وتنوي الغالبية البرلمانية إعادة صياغة المادة الأكثر جدلا في القانون بصورة شاملة. وعنونت صحيفة لوفيجارو اليمينية الفرنسية «الحكومة تسعى للخروج من المأزق»، في حين كتبت ليبيراسيون اليسارية «ماكرون عالق في المصيدة». وبعد تحرك قوي نسبياً السبت للمعارضين لمشروع قانون «الأمن الشامل»، عززته قضية تعرض المنتج الأسود ميشال زيكلير للضرب على يد عناصر شرطة التي صدمت البلاد، تسعى الحكومة إلى إعادة الإمساك بزمام الأمور.

وعقد الرئيس الفرنسي الاثنين في الاليزيه اجتماعاً ضم رئيس الحكومة جان كاستيكس ووزراء أساسيين ورؤساء كتل نيابية للحديث خصوصاً عن رابط الثقة الذي يجمع بين الشعب والشرطة.

وسعيا لنزع فتيل الأزمة اعلنت الغالبية البرلمانية بعد الاجتماع انها ستعيد صياغة المادة ٢٤ في مسودة القانون بشكل تام، والتي أشعلت الاحتجاجات. وترمي إلى ضبط نشر مشاهد للشرطيين وتعتبر منظمات الصحافيين أنها تقمع الحريات. وقال كريستوف كاستانير زعيم نواب الغالبية «لا بد من تبديد الشكوك» المتعلقة بالنص.

لكن بالنسبة إلى قسم من المعارضة باتت المشكلة تتجاوز هذه المادة. وقال زعيم النواب الشيوعيين فابيان روسيل «انه أول تراجع. لكننا نريد سحب المادة كليا ونص القانون العام».

إلقاء قنابل حارقة على نادٍ لشرطة هونج كونج

هونج كونج- (أ ف ب): ألقيت قنابل حارقة على مجمع رياضي لشرطة هونج كونج في ساعة مبكرة أمس الثلاثاء، في هجوم نادر من نوعه على مرفق للشرطة منذ أن فرضت بكين قانونا صارما للأمن القومي.

وقالت الشرطة إنها تلقت تقريرا عن ثلاثة رجال بملابس سوداء يلقون قنابل مولوتوف على موقف سيارات «النادي الرياضي والترفيهي للشرطة» في مونجوك المنطقة التي شهدت صدامات عدة خلال الاحتجاجات الحاشدة المطالبة بمزيد من الديموقراطية العام الماضي.

وأظهرت مشاهد وسائل إعلام محلية شاحنة وقد احترق الجزء الأمامي منها، دون مزيد من الأضرار.

وتم توقيف شاب البالغ ١٨ عاماً، على مسافة قريبا من المجمع وكان بحوزته رذاذ الفلفل، وفق الشرطة. ولم يتضح ما إذا كان مشتبها به.

وشهدت هونج كونج سبعة أشهر من الاحتجاجات العارمة تخللتها أحيانا أعمال عنف العام الماضي، للمطالبة بمزيد من الديموقراطية ومحاسبة الشرطة.

وأطلقت شرطة مكافحة الشغب آلاف قنابل الغاز المسيل للدموع والرصاص المطاط على حشود، وكذلك بعض الذخيرة الحية.

ولجأ عدد من النشطاء لاستخدام الحجارة والقنابل الحارقة. واستُهدفت غالبا مراكز للشرطة.

وجرت توقيفات جماعية وأخمدت جائحة كوفيد-١٩ التظاهرات مطلع العام. ثم عززت بكين إجراءات قمعية من بينها فرض قانون للأمن يجرم الدعوات المطالبة بمزيد من الحكم الذاتي أو الاستقلال.

«بيونتك» الألمانية: يمكننا توريد اللقاح في غضون ساعات بمجرد الحصول على التصريح

الأمم المتحدة: الجائحة ستدفع محتاجي المساعدات لرقم قياسي العام المقبل.. والإصابات تتجاوز ٦٣ مليونا

عواصم - وكالات: أعلنت وكالة الدواء الأوروبية الثلاثاء أنها ستعقد اجتماعا استثنائيا في ٢٩ ديسمبر «كموعد أقصى» للنظر في موافقة عاجلة لتسويق لقاح ضد كوفيد-١٩ طورته الألمانية بايونتيك والعملاق الأميركي فايزر.

وقالت الوكالة الناظمة في بيان: «في حال كانت المعطيات المقدمة متينة بما يكفي للتوصل لاستنتاجات حول نوعية وسلامة اللقاح فإن وكالة الدواء الأوروبية... ستستكمل دراستها خلال اجتماع استثنائي مقرر في ٢٩ ديسمبر الحالي كموعد أقصى». وكانت فايزر وبيونتيك قد أعلنتا في وقت سابق أنهما تقدمتا بطلب للحصول على موافقة مشروطة من الاتحاد الأوروبي للقاحهما، عقب طلب مماثل في الولايات المتحدة. وكانت شركة «بيونتك» الألمانية لصناعة الأدوية قد أعلنت أمس أنه يمكنها توريد لقاحها ضد فيروس كورونا المستجد «كوفيد ١٩»، «في غضون ساعات قليلة» بعد إصدار تصريح له من قبل السلطات المعنية. وجاء ذلك في تصريحات المدير المالي للشركة الألمانية زيرك بوتينج أمس في مؤتمر صحفي مع وزيرة البحث العلمي الألمانية أنيا كارليتسك. وقال بوتينج: «أنتجنا كميات كبيرة، ويمكن توزيع كل ما هو موجود بالفعل في غضون ساعات قليلة»، لافتا إلى أنه من الجيد الاستعداد لهذا التوزيع، وأوضح أنه سيتم توريد اللقاح في صناديق وأنه يمكن تبريد اللقاحات في هذه الصناديق بواسطة الثلج الجاف لمدة تصل إلى ثلاثين يوما في كل مركز تطعيم أو لمدة تصل لخمسة أيام في ثلاجة عادية، لافتا إلى أن صناديق المجمدات ستكون مهمة عندما يتعلق الأمر بتخزين لمدد أطول.

وأضاف: إن تقييم البيانات أظهر أن لقاح شركة «بيونتك» يمكن تحمله بشكل جيد وأنه ذو فاعلية عالية في الوقت ذاته، وقال: «هذه النتائج تظهر في البداية أننا على قناعة بأن هذا اللقاح يمكنه بالفعل تحقيق حماية من كوفيد ١٩».

وكانت شركتا «بيونتك» الألمانية و«فايزر» الأمريكية أعلنتا الثلاثاء أنهما تقدما بطلب لدى وكالة الأدوية الأوروبية (إيما) الاثنين للحصول على التصريح الأوروبي للقاح الذي توصلا إليه لفيروس كورونا المستجد «كوفيد ١٩». يذكر أن شركة «موديرنا» الأمريكية للأدوية قدمت أيضا طلبا بهذا الشأن لوكالة الأدوية الأوروبية لمنح ترخيص للقاح الذي توصلت إليه.

من جهة أخرى، أظهر إحصاء حديث أن أكثر من ٦٣ مليون نسمة أصيبوا بفيروس كورونا المستجد على مستوى العالم في حين تجاوز إجمالي الوفيات الناتجة عن الفيروس إلى ١,٤ مليون حالة.

وتم تسجيل إصابات بالفيروس في أكثر من ٢١٠ دول ومناطق منذ اكتشاف أولى حالات الإصابة في الصين في ديسمبر ٢٠١٩.

■ يصطف الناس خارج أحد المتاجر متجر في شارع نوف في بروكسل أمس، حيث يُسمح بإعادة فتح المتاجر التي تبيع السلع غير الأساسية في ظل ظروف صارمة. أ.ف.ب

الأمم المتحدة: الجائحة ستدفع محتاجي المساعدات لرقم قياسي

نشرت الأمم المتحدة توقعات الثلاثاء أفادت فيها بأنه من المتوقع أن يحتاج ٢٣٥ مليون شخص إلى مساعدات إنسانية العام المقبل بسبب الجائحة، بزيادة ٤٠ ٪ على العام الحالي.

وقال منسق المساعدات الإنسانية بالأمم المتحدة مارك لوكوك في بيان: «يمكن للعالم الغني الآن أن يرى الضوء في نهاية النفق. لكن هذا الوضع لا ينطبق على أكثر الدول فقرا». وأضاف: إن «أزمة كوفيد ١٩- أوقعت ملايين الأشخاص في براثن الفقر، وزادت الاحتياجات الإنسانية بشكل هائل».

وذكر مكتب الأمم المتحدة لتنسيق الشؤون الإنسانية أنه بالإضافة إلى الكوارث الطبيعية والصراعات وتغير المناخ، فإن الجائحة تشكل مصاعب إضافية، حيث يتزايد الفقر المدقع وخطر المجاعات. ويطلب مكتب تنسيق الشؤون الإنسانية من الدول المانحة ٣٥ مليون دولار لتوفير الغذاء والمأوى والرعاية الطبية لنحو ١٦٠ مليون شخص في ٥٦ دولة العام المقبل.

ومن المقرر أن تساعد منظمات أخرى مثل الصليب الأحمر بقية الـ٢٣٥ مليون شخص. وطالب مكتب تنسيق الشؤون الإنسانية بتقديم ما يقرب من ٣٩ مليار دولار لعام.٢٠٢٠ ومع ذلك، تم تقديم أقل من نصف هذا المبلغ إلى مكتب الأمم المتحدة حتى أواخر نوفمبر.

لقاحات ستكون ناجحة إذا حورب التضليل الإعلامي

من جهته، أعلن رئيس الاتحاد الدولي للصليب الأحمر والهلال الأحمر الاثنين أن القلاحات ضد كوفيد-١٩ ستكون ناجحة في حال تم التصدي للمعلومات المضللة والشكوك في آن واحد.

وقال فرانشيسكو روكا خلال مؤتمر صحفي افتراضي «نحذر من أي اقتراح يفيد بأن اللقاح كاف وحده لإنهاء تفشي الوباء. وللقضاء عليه علينا التغلب على وباء الشكوك أيضا».

وفي كلمة تسبق قمة عالمية تنظمها الجمعية العامة للأمم المتحدة الخميس والجمعة اعرب روكا عن القلق من الشكوك المتزايدة في العالم بشأن اللقاحات المقبلة.

وقال: «وفقًا لدراسة جديدة لجامعة جونز هوبكنز في ٦٧ بلدا تراجع قبول اللقاح بشكل كبير في معظم الدول بين يوليو وأكتوبر». وأضاف: «نسبة القبول في اليابان تراجعت من ٧٠ إلى ٥٠٪ وفرنسا من ٥١ إلى ٣٨٪». وأوضح أن الريبة لا تقتصر على الغربيين مشيرًا إلى ثماني دول إفريقية (جمهورية الكونغو الديموقراطية والكاميرون والغابون وزيمبابوي وسيراليون ورواندا وليسوتو وكينيا).

وقال: «في هذه الدول لاحظنا مؤخرًا تراجعًا مستمرًا في فهم الأفراد لخطر الإصابة والوباء». ويرى عدد أكبر من الأشخاص أن الفيروس لا يمكن أن يصيب الشباب أو الأفارقة وان الوباء غير موجود أو اختفى.

وقال: «المسألة ليست فقط مسألة ريبة بل توعية». وأضاف: «هناك دائما مجتمعات في العالم ليست على علم بوجود الوباء».

وتابع «مثلا ١٠٪ من الأجوبة في باكستان على دراسة للاتحاد الدولي للصليب الأحمر والهلال الأحمر كشفت أن أشخاصًا ليسوا على علم بوجود فيروس كورونا» بدون تحديد عدد المستجوبين.

خبيرة أممية: أمامنا حوالي سنة لمعرفة المزيد عن عمل لقاحات

صرحت خبيرة الأوبئة حنان بلخي، مساعدة المدير العام لمنظمة الصحة العالمية لشؤون مقاومة المضادات الحيوية، أن العالم أمامه حوالي سنة لمعرفة المزيد عن عمل لقاحات الكورونا وليكون الإنتاج كافيا.

ونقل موقع الأمم المتحدة عنها القول، بشأن اللقاحات المضادة لكورونا التي تم الإعلان خلال الفترة الماضية عن تطويرها: «لم ينشر حتى الآن معلومات حول اللقاحات في مجلات علمية، والمعلومات التي في متناول اليد هي معلومات صدرت عن الشركات المنتجة للقاحات، ولم يتم حتى الآن التحقق من النتائج... ولكن حتى الآن، النتائج الأولية تبشر بالخير، وهي أخبار إيجابية بالنسبة للجميع، لكننا نحتاج لمعلومات علمية وإصدارها في مواقع علمية موثوقة، وبناء على ذلك، تبني كل دولة سياسات لتحديد الأولويات ومن سيتلقى اللقاح». وأضافت: «إننا هنا ننظر إلى فترة تتراوح ما بين سنة وسنة ونصف لمعرفة هذه المعلومات وليكون الإنتاج كافيًا لهذا اللقاح، ولتحدد الدول أولويات عملية اللقاح».

ودعت إلى استمرار الاحترازات، وخاصة تعقيم اليدين، حتى بعد الانتهاء من الوباء كون هذا من أساسيات النظافة العامة. ونصحت الأفراد والمجتمعات، خلال فترة الأعياد القادمة، إلى تقليل الاختلاط قدر الإمكان. وقالت: «أتمنى لو نستطيع تغليب العقل على العاطفة في هذه الأيام، وهي أيام صعبة على الجميع، لكن عدم الاختلاط وكسر حواجز الاحترازات، هي أهم نصيحة أرغب بتقديمها».

■ يتفاعل رئيس الوزراء البريطاني بوريس جونسون وهو يشاهد اختبار الجودة في اللحظة الأخيرة لمرحلة «ملء وإنهاء» من عملية تصنيع لقاحات كورونا. أ.ف.ب

الدنمارك تعتزم فرض قيود أكثر صرامة

تعتزم الدنمارك فرض قيود أكثر صرامة في منطقة كوبنهاجن الكبرى لمواجهة تفشي فيروس كورونا. وذكرت وكالة بلومبرج للأنباء أن وزير الصحة الدنماركي ماجنوس هونيكه سوف يعلن عن الإجراءات في وقت لاحق من اليوم بعدما أصبح معدل العدوى «مرتفعًا للغاية» في العاصمة الدنماركية، بحسب ما كتبه على صفحته على موقع فيسبوك للتواصل الاجتماعي.

وأفادت شبكة تي في ٢ أن القيود الجديدة المحتملة قد تتضمن تحويل الدراسة لتكون في المنازل للطلاب في التعليم العالي، واستمرار ضرورات السماح للموظفين بالعمل من المنزل.

روسيا تسجل حصيلة قياسية جديدة للوفيات

أعلنت السلطات الصحية الروسية الثلاثاء تسجيل ٥٦٩ حالة وفاة و ٢٦٤٠٢ إصابة جديدة بفيروس كورونا في البلاد خلال الساعات الأربع والعشرين الماضية. ونقل موقع قناة «آر تي العربية» عن غرفة العمليات الخاصة بمكافحة انتشار فيروس كورونا أن حصيلة الوفيات الجديدة هي الأعلى التي يتم تسجيلها في روسيا في يوم واحد منذ ظهور الفيروس بها. وارتفع إجمالي الإصابات المؤكدة بكورونا في البلاد إلى مليونين و٣٢٢٠٥٦ إصابة. كما ارتفع إجمالي الوفيات إلى ٤٠٤٦٤ حالة.

وتعافى ٢٤٧٦٣ شخصًا من الإصابة خلال اليوم الماضي ليبلغ إجمالي المتعافين مليونا و٨٠٣٤٦٧ شخصا.

ووفقا للبيانات التي تجمعها جامعة جونز هوبكنز، تأتي روسيا في المرتبة الرابعة عالميا من حيث عدد الإصابات بكورونا، بعد الولايات المتحدة والهند والبرازيل.

ألمانيا تعتزم تطعيم الفئات الأكثر عرضة للخطر في يناير

قال وزير الصحة الألماني الثلاثاء: إن ألمانيا تهدف إلى تحصين الفئات الأكثر عرضة للخطر والعاملين في مجال رعاية كبار السن من فيروس كورونا في يناير، في الوقت الذي تكافح فيه أكبر دولة في الاتحاد الأوروبي من حيث عدد السكان موجة ثانية من تفشي الفيروس. وقال ينس سبان لهيئة البث الإذاعي العامة دويتشلاند فونك «قلنا من قبل إن أشهر الشتاء الباردة، التي نقضي فيها وقتا أطول في أماكن مغلقة، ستكون الجزء الأصعب.

وهذا يسري بالفعل حتى نهاية الشتاء» وأضاف سبان أن السلطات الألمانية تعد مراكز تطعيم خاصة ستكون جاهزة في منتصف ديسمبر كانون الأول على الرغم من أن اللقاح لن يكون متاحا على الأرجح بحلول ذلك الوقت.

وقال سبان إن العاملين في مجال الصحة سيقومون بتحصين الناس بفرق متنقلة وفي مراكز التطعيم لأن اللقاح المرشح الذي طورته شركة بيونتك وفايزر يحتاج للتخزين في درجة حرارة ٧٠ مئوية تحت الصفر.

قصة انسانية

نجل إحدى ضحايا كورونا في ووهان: «أنا أيضا توفيت آنذاك»

عادت الحياة من حوله إلى طبيعتها عمليًا وتعتبر الصين أنها سيطرت على وباء كوفيد-١٩. رغم ذلك، لم يتجاوز ليو بيين بعد الحزن والصدمة بوفاة والده الذي كان بين أوائل من أصيبوا بفيروس كورونا المستجد.

ويقول رجل الأعمال البالغ ٤٤ عامًا الذي أوقف عمل شركته منذ وفاة والده واعتنق الديانة البوذية، «يمكن القول إنني توفيت أنا أيضًا في ٢٩ يناير».

على غراره، يروي العديد من أقرباء ضحايا كوفيد-١٩ لوكالة فرانس برس معاناتهم في تجاوز المأساة التي أصابت المدينة حيث ظهر الفيروس للمرة الأولى نهاية العام الماضي.

وأصبح الحزن أكثر قساوةً بعد أن رفضت السلطات الاعتراف بمسؤوليتها عن التفشي الأول للمرض الذي أصبح وباءً أصاب ٦٢ مليون شخص في العالم بينهم ١,٤٥ مليون وفاة.

وظهرت أعراض الفيروس على والد ليو بيين وهو مسؤول سابق في الحزب الشيوعي الحاكم كان يبلغ ٧٨ عامًا، بعد فحص روتيني أجراه في مستشفى ووهان، من دون الشكّ بوجود تهديد لحياته. لم يتمّ إطلاقًا تأكيد سبب وفاته رسميًا إذ إن لم يكن هناك فحوص كافية للكشف عن المرض في تلك الفترة.

ووجد ليو بيين نفسه «مصابًا بنوع من الجنون». وقال: «كنت غاضبًا جدًا، أعلنت أنني أريد الانتقام» على مواقع التواصل الاجتماعي التي تخضع لمراقبة مشددة من جانب النظام.

«أطباء في مركز الشرطة»

وفي وقت تؤكد منظمة الصحة العالمية أن الإصابات الأولى ظهرت في الثامن من ديسمبر ٢٠١٩ في ووهان، انتظرت بكين حتى ٢٣ يناير لفرض حجر صحي على المدينة الواقعة في وسط البلاد، بعيد اعترافها بأن الفيروس ينتقل بين البشر. في هذا الوقت، وجد أطباء في ووهان متهمون بـ«نشر شائعات»، أنفسهم في مركز للشرطة بسبب حديث دار بينهم عن ظهور فيروس غامض.

في المدينة التي تعدّ ١١ مليون نسمة، ارتفعت الحصيلة الرسمية بعد ذلك إلى قرابة أربعة آلاف وفاة أي تقريبًا شبه كامل الحصيلة الوطنية (٤٦٣٤ وفاة بين يناير ومايو ٢٠٢٠).

ومذاك، يشيد نظام الرئيس شي جينبينغ بأنه تمكن من احتواء الوباء، بخلاف الوضع في سائر أنحاء العالم وينشر فرضيات غير مثبتة مفادها أن المرض قد يكون نشأ خارج الصين.

لكن في ووهان، رفعت عائلات عدة شكاوى ضد السلطات المحلية واتهمتها بالمسؤولية عن وفاة أحد أفرادها. وفي مؤشر على الضغوط التي تتعرض لها هذه العائلات، وافقت قلة قليلة من بينها على التحدث مع فرانس برس وألغى بعضها في اللحظة الأخيرة موعدًا سبق أن تمّ تحديده لإجراء مقابلات.

«باسم الابن»

تجونغ هانينغ هي امرأة من عائلة من بين تلك التي قدّمت شكاوى باسم ابنها. فقد توفي هذا المدرّس البالغ ٣٩ عامًا في منتصف فبراير بعد معاناة استمرت أسبوعين لإيجاد له مكان في المستشفيات المكتظة. في منزل العائلة، يتحدثون كل يوم مع صورة الفقيد الموضوعة في مكانها المعتاد على الطاولة مع صحن أرز وخبز، بين أرملته وطفلته الصغيرة.

وتهيمن على ذهن والدة المدرّس وهي مرأة متقاعدة تبلغ ٦٧ عامًا، فكرة أن ابنها توفي وحده في قسم الإنعاش.

وتقول: «أعتقد أنني سأغرق في اكتئاب. أصبحت حساسة وأشعر أن حالتي تسوء أكثر فأكثر مع مرور الأيام».

وتقول زوجة الفقيد أنها مقتنعة بأنها التقطت أيضًا عدوى كوفيد-١٩ مع زوجها قبل أن تتعافى. وترى أن الحصيلة الرسمية أقلّ من الحصيلة في الواقع بسبب عدم وجود فحوص كافية للكشف عن المرض في تلك الفترة.

وباستثناء وضع الكمامات المعمم، يبدو أن كل شيء عاد إلى ما كان عليه في السابق في المدينة المطلة على نهر اليانغتسي التي أصبحت مقفرة مطلع العام الحالي.

«تكتم»

تتهم امرأة تبلغ ٣٦ عامًا فقدت والدها في مطلع العام، السلطات بـ«التكتم».

وتقول المرأة التي طلبت عدم الكشف عن اسمها خشية تداعيات محتملة: إن «العالم يجب أن يعرف ما حصل وأنهم حاولوا في البداية إخفاء هذه الأحداث».

وتضيف: «لم نكن نعرف أن ذلك كان خطيرًا إلى هذا الحدّ».

وأنشأ بعض الأقرباء مجموعات للمساعدة على مواقع التواصل الاجتماعي لمناقشة سبل الانتصاف القانونية الممكنة. لكن هذه المجموعات تخرقها الشرطة وتهدد المشاركين، بحسب أعضاء فيها.

نتيجة ذلك، نشأ خلاف فالبعض يتّهم آخرين بالجبن لرفضهم الانضمام إلى الشكاوى. ويقول ليو بيين: إن «الشرطة مسرورة لمشاهدة الخلافات بين العائلات».

لكن بالنسبة إليه، الإرهاق جاء بعد الغضب: لقد تعمّق بالفلسفة البوذية فتخلى عن اللحم والمشروبات الروحية والحفلات، باستثناء تلك التي تُقام في المعبد. خلال نوفمبر، ولمناسبة عيد ميلاد والده، كان ليو بيين يحيي ذكراه عبر إضاءة شمعة عن نيته أثناء المشاركة في مراسم دينية.

■ امرأة ترتدي قناع الوجه تسير بجوار أحد أسواق المأكولات البحرية في ووهان في مقاطعة هوبي بالصين. أ.ف.ب

صورة طبيب أمريكي يعانق مسنًّا مصابًا بكوفيد-١٩ تحقق انتشارًا واسعًا

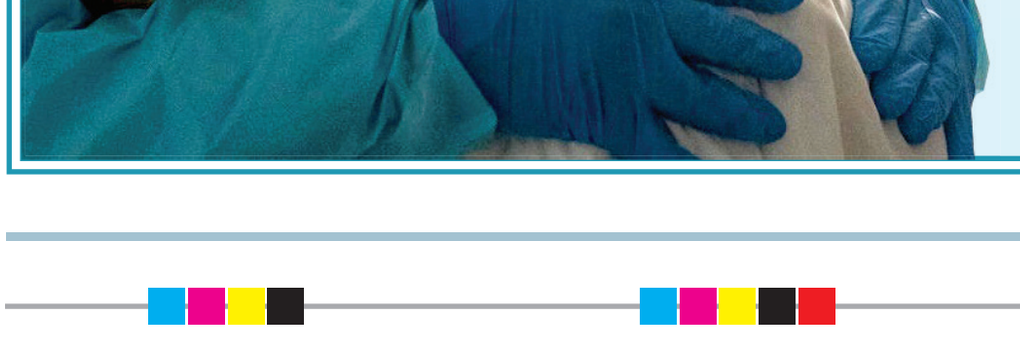

حققت صورة تظهر طبيبًا يرتدي بزة واقية من كوفيد-١٩ وهو يحضن مريضًا مسنًا في يوم عيد الشكر، انتشارًا كبيرًا عبر الإنترنت وباتت رمزًا لمشاعر اليأس لدى ضحايا الوباء والإنسانية لدى أفراد الطواقم العلاجية.

وقد التُقطت الصورة الخميس في يوم عيد الشكر الذي تجتمع فيه العائلات الأمريكية، داخل مستشفى يونايتد ميموريال في هيوستن بولاية تكساس، على يد مصور في وكالة «غيتي».

وروى الطبيب جوزف فارون رئيس قسم العناية المركزة في المستشفى، لقناة «سي أن أن»، «كنت في وحدة كوفيد ورأيت هذا المريض المسنّ خارج سريره يحاول المغادرة، لقد كان يبكي». وأضاف الطبيب: «اقتربت منه وسألته عن سبب البكاء، فأجابني (أريد أن أكون مع زوجتي). عندها عانقته. لقد بكى قليلا لكن وضعه تحسن وتوقف عن البكاء». ولفت فارون إلى أنه لم يكن يعلم بوجود مصوّر يخلّد هذا المشهد، مشيرًا إلى أنه شعر بـ«الأسف» تجاه المريض وكان «حزينا للغاية مثله».

وأوضح الطبيب أن العمل في وحدة معالجة مرضى كوفيد-١٩ في المستشفى «شاق»، خصوصًا للمرضى المسنّين الذين يشعرون بالوحدة، متحدثًا عن محاولة بعض المرضى الهرب لأنهم «كانوا يشعرون بالعزلة ويرغبون في المغادرة».

وأشار فارون إلى أن وضع المريض الصحي تحسن كثيرًا وبات في إمكانه الخروج من المستشفى قبل نهاية الأسبوع.

مجلس الشؤون الادارية للقضاء
محكمة الاستئناف بمسقط
أمـــانة سـر المحكمة

إعــلان بالنشر في الاستئناف التجاري

تعلن أمانة سر المحكمة أن المستأنفة/ شركة مجموعة بهوان العالمية القابضة ش.م.م قد أقامت أمامها الاستئناف التجاري رقم: ٢٠٢٠/٧١٠٣/٢٢ ضد/ شركة نجمة مسقط لمواد البناء والكهرباء ش.م.م وآخر وتطلب فيه إعلان المستأنف ضدها/ شركة نجمة مسقط لمواد البناء والكهرباء ش.م.م بورود التقرير الهندسي.

وقد تعذر إعلان المستأنف ضدها/ شركة نجمة مسقط لمواد البناء والكهرباء ش.م.م بالطرق العادية، وهذا النشر يعتبر اعلانا لها بورود تقرير الخبير بالاستئناف، وحددت جلسة ٢٠٢٠/١٢/١٣م الساعة التاسعة صباحا بمقر المحكمة الكائن (الخوير - حي الوزارات) موعدا لسماعها طبقا للمادة (١١) من قانون الاجراءات المدنية والتجارية الصادر بالمرسوم السلطاني رقم ٢٠٠٢/٢٩م.

أمانة سر المحكمة

مجلس الشؤون الادارية للقضاء
المحكمة الابتدائية بالسيب
أمانة سر المحكمة

إعلان بسريان موعد الاستئناف

تعلن أمانة سر المحكمة أنه صدر حكم بتاريخ ٢٠٢٠/٧/٢٣م في الدعوى التجارية رقم: ٢٠١٩/١٣٠٤/١٤٣٣ المقامة من/ شركة علي موسى وأخيه للتجارة والمقاولات قضى بإلزام المحكوم ضدها/ شركة بدر الدهر للتجارة ش.م.م بسداد مبلغ قدره ١١١٣ ر.ع (ألف ومائة وثلاثة عشر ريالا عمانيا) والمصاريف ومبلغ ٢٠٠ ر.ع (مائتي ريال عماني) كأتعاب محاماة ورفض باقي الطلبات.

ولما كان المحكوم ضدها لم تحضر جلسة النطق بالحكم وتعذر إعلانها بالطرق العادية يعتبر هذا النشر اعلانا لها بالحكم عملا بالمادتين (١١ ، ٢٠٤) من قانون الإجراءات المدنية والتجارية الصادر بالمرسوم السلطاني رقم ٢٠٠٢/٢٩م وتعديلاته.

أمانة سر المحكمة

مجلس الشؤون الادارية للقضاء
المحكمة الابتدائية بالسيب
أمانة سر المحكمة

إعلان بسريان موعد الاستئناف

تعلن أمانة سر المحكمة أنه صدر حكم بتاريخ ٢٠٢٠/١٠/٢٦م في الدعوى التجارية رقم: ٢٠٢٠/١٣٠٤/١٤٣ المقامة من/ شركة الريف ش.م.م قضى بإلزام المحكوم ضدها/ حصاد الموالح المتكاملة ش.م.م بسداد مبلغ قدره ٥٨١١ ر.ع (خمسة آلاف وثمانمائة واحد عشر ريالا عمانيا) وبسداد مبلغ قدره ٣٠٠ ر.ع (ثلاثمائة ريال عماني) تعويضا عن ما لحق المدعية من ضرر وما فاتها من كسب عن التأخير في سداد الدين محل الدعوى والمصاريف ومبلغ ١٠٠ ر.ع (مائة ريال عماني) عن اتعاب المحاماة.

ولما كان المحكوم ضدها لم تحضر جلسة النطق بالحكم وتعذر إعلانها بالطرق العادية يعتبر هذا النشر اعلانا لها بالحكم عملا بالمادتين (١١ ، ٢٠٤) من قانون الإجراءات المدنية والتجارية الصادر بالمرسوم السلطاني رقم ٢٠٠٢/٢٩م وتعديلاته.

أمانة سر المحكمة

مجلس الشؤون الادارية للقضاء
المحكمة الابتدائية بالسيب
أمانة سر المحكمة

إعلان قضائي

تعلن أمانة سر المحكمة أن/ محمد اشرف للتجارة ش.م.م أقام الدعوى التجارية رقم: ٢٠٢٠/٢٣١٣/٢٥٤ ضد المدعى عليه/ ميرزا مختار حسين ميرزا محمد حسين للمطالبة بالآتي:

١- إلزام المدعى عليه بأن يؤدي للشركة المدعية مبلغا قدره (٧٦٥٣٨ ر.ع) ستة وسبعون ألفا وخمسمائة وثمانية وثلاثون ريالا عمانيا قيمة المديونية المترتبة في ذمته.

٢- إلزام المدعى عليه بأن يؤدي للشركة المدعية مبلغا قدره (١٥٠٠ ر.ع) ألف وخمسمائة ريال عماني تعويضا ماديا ومعنويا جراء اخلاله بالالتزام التعاقدي.

٣- إلزام المدعى عليه بالرسوم القضائية والمصروفات ومبلغ (١٥٠٠ ر.ع) ألف وخمسمائة ريال عماني كأتعاب محاماة.

ونظرا لتعذر إعلان المدعى عليه بالطرق العادية فيعتبر هذا النشر إعلانا له بموعد نظر الجلسة في يوم الاثنين ٢٠٢٠/١٢/٢١م الساعة التاسعة صباحا بمقر المحكمة الكائن (بالسيب - الخوض السابعة - بالقرب من محطة نفط عمان) عملا بالمادة (١١) من قانون الاجراءات المدنية والتجارية الصادر بالمرسوم السلطاني رقم ٢٠٠٢/٢٩م وتعديلاته.

أمانة سر المحكمة

مجلس الشؤون الادارية للقضاء
المحكمة الابتدائية بشناص
أمانة سر المحكمة

إعلان قضائي

تعلن أمانة سر المحكمة الابتدائية بشناص أن المدعي/ سعيد بن جمعة بن سالم الوشاحي قد أقام أمامها الدعوى المدنية رقم: ٢٠٢٠/١٢٠٨/١٥٩م ضد المدعى عليه/ هاني بن راشد بن مطر العبري يطالبه فيها بالآتي:

- فسخ اتفاق البيع بين المدعي والمدعى عليه.
- إلزام المدعى عليه بتسليم اصل ملكيتي الارض للمدعي.
- إلزام المدعى عليه بتعويض المدعي مبلغ (٣٠٠٠ ر.ع) ثلاثة آلاف ريال عماني عن فوات المنفعة والكسب.
- إلزام المدعى عليه بالمصاريف وأتعاب المحاماة مبلغ ٤٠٠ ر.ع أربعمائة ريال عماني.

وقد تعذر إعلان المدعى عليه بالطرق العادية وهذا النشر يعتبر اعلانا له بصحيفة الدعوى وتحديد جلسة يوم الاحد الموافق ٢٠٢٠/١٢/١٣م الساعة التاسعة صباحاً بمقر المحكمة الكائن (بولاية شناص ـ الغريفة) موعدا لسماعها، طبقا للمادتين (١١ و٢٠٤) من قانون الاجراءات المدنية والتجارية الصادر بالمرسوم السلطاني رقم ٢٠٠٢/٢٩ م .

أمانة سر المحكمة

مجلس الشؤون الادارية للقضاء
المحكمة الابتدائية بشناص
أمانة سر المحكمة

إعلان قضائي

تعلن أمانة سر المحكمة الابتدائية بشناص أن المدعي/ خميس بن راشد بن مرزوق المعمري قد أقام أمامها الدعوى المدنية رقم: ٢٠٢٠/١٢٠١/١٦٨م ضد المدعى عليهم/ هاني بن راشد بن مطر العبري وآخرين يطالبهم فيها بالآتي:

- الحكم بصحة ونفاذ عقد البيع الواقع على قطعتي الارض السكنيتين رقمي (٨٩ و٩٠) بولاية شناص بالمربع العقر.
- إلزام المدعى عليها الثالثة بتسجيل الاراضي محل الدعوى باسم المدعي.
- إلزام المدعى عليهم بالمصاريف و(٥٠٠ ر.ع) خمسمائة ريال عماني اتعاب محاماة.

وقد تعذر إعلان المدعى عليهم بالطرق العادية وهذا النشر يعتبر اعلانا لهم بصحيفة الدعوى وتحديد جلسة يوم الاحد الموافق ٢٠٢٠/١٢/١٣م الساعة التاسعة صباحاً بمقر المحكمة الكائن (بولاية شناص ـ الغريفة) موعدا لسماعها، طبقا للمادتين (١١ و٢٠٤) من قانون الاجراءات المدنية والتجارية الصادر بالمرسوم السلطاني رقم ٢٠٠٢/٢٩ م .

أمانة سر المحكمة

مجلس الشؤون الادارية للقضاء
المحكمة الابتدائية بمسقط
أمانة سر المحكمة

إعلان حكم

تعلن أمانة سر المحكمة انه قد صدر حكم بتاريخ ٢٠٢٠/١١/٢٢م في الدعوى رقم: ٢٠٢٠/١٣٠١/٤٨٨ تجاري المقامة من/ بنك مسقط (ش.م.ع.ع) قضى بإلزام المحكوم ضده/ سوكرتيس اونوي (بريطاني الجنسية) بسداد مبلغ قدره ٥,٢٣٢ ر.ع (خمسة آلاف ومائتان واثنان وثلاثون ريالا) والفائدة بواقع (٤٪) سنويا من تاريخ رفع الدعوى حتى تمام السداد وبمصاريف الدعوى.

ولما كان المحكوم ضده لم يحضر جلسة النطق بالحكم وتعذر اعلانه بالطرق العادية يعتبر هذا النشر اعلانا له بالحكم عملا بالمادتين (١١، ٢٠٤) من قانون الاجراءات المدنية والتجارية الصادر بالرسوم السلطاني رقم ٢٠٠٢/٢٩ وتعديلاته.

أمانة سر المحكمة

مجلس الشؤون الادارية للقضاء
المحكمة الابتدائية بالعامرات
أمانة سر المحكمة

إعلان قضائي

تعلن أمانة سر المحكمة أن/ بنك صحار ش.م.ع.ع أقام الدعوى التجارية رقم: ٢٠٢٠/١٣٠١/٢٥٧ ضد المدعى عليهم/ ١- الابعاد المتعددة ٢- عبدالله بن صريد بن سالم الهطالي ٣- نجيب بن طالب بن محمد الزكواني للمطالبة بالآتي:

١- إلزام المدعى عليهم بالتضامن والانفراد بان يؤدوا للمدعي مبلغا قدره ٣١٦٨٢,١٧٣ ر.ع (واحد وثلاثون ألفا وستمائة واثنان وثمانون ريالا عمانيا ومائة وثلاث وسبعون بيسة) والفائدة القانونية ٩٪ والفائدة الجزائية ٣٪ من تاريخ رفع الدعوى حتى السداد الكامل الفعلي مع شمول الحكم بالنفاذ المعجل.

٢- القضاء بالتصريح للمدعي ببيع قطعة الارض السكنية رقم: ٢٥٨ بالمربع 14NE بولاية السيب/ الخوض والبالغة مساحتها ٣٣٨ مترا مربعا سدادا للمديونية.

٣- إلزام المدعى عليهم بالتضامن والانفراد بالمصاريف القضائية والرسوم ومبلغ قدره ١٥٠٠ ر.ع (ألف وخمسمائة ريال عماني) مقابل اتعاب المحاماة.

ونظرا لتعذر إعلان المدعى عليهم بالطرق العادية، يعتبر هذا النشر إعلانا لهم بموعد نظر الدعوى في يوم الخميس الموافق ٢٠٢١/١/٧م الساعة التاسعة صباحا بمقر المحكمة (العامرات السادسة -بجانب جامع الوهاب) عملا بالمادة (١١) من قانون الإجراءات المدنية والتجارية الصادر بالمرسوم السلطاني رقم ٢٠٠٢/٢٩م وتعديلاته.

أمانة سر المحكمة

مجلس الشؤون الادارية للقضاء
المحكمة الابتدائية بالسيب
أمانة سر المحكمة

إعلان حكم

تعلن أمانة سر المحكمة انه صدر حكم بتاريخ ٢٠٢٠/٩/٢٨م في الدعوى رقم: ٢٠١٩/١٣٠٤/٢٠٠٠ المقامة من/ شركة مشاريع زهران بن حمدان بن زهران وولده للتجارة والمقاولات قضى بإلزام المدعى عليها شركة المنارة للهندسة الحديثة ش.م.م بأن تؤدي للمدعية مشاريع زهران بن حمدان بن زهران وولده للتجارة والمقاولات مبلغا قدره ثمانية آلاف وخمسمائة وستة وسبعون ريالا عمانيا (٨٥٧٦ ر.ع) وإلزامها بسداد مبلغ قدره ثلاثمائة ريال (٣٠٠ ر.ع) تعويضا عن ما لحق المدعية من ضرر ومافاتها من كسب عن التأخير في سداد مبلغ الدين محل الدعوى وتحمليها مصاريف الدعوى ومبلغ مائة ريال (١٠٠ ر.ع) مقابل اتعاب المحاماة.

ولما كان المحكوم ضدها لم تحضر جلسة النطق بالحكم وتعذر اعلانها بالطرق العادية يعتبر هذا النشر اعلانا لها بالحكم عملا بالمادتين (١١ و١٢) من قانون الاجراءات المدنية والتجارية الصادر بالمرسوم السلطاني رقم ٢٠٠٢/٢٩م وتعديلاته.

أمانة سر المحكمة

مجلس الشؤون الادارية للقضاء
المحكمة الابتدائية بمسقط
أمانة سر المحكمة

إعلان قضائي بطلب التنفيذ

بناء على

الحكم رقم:	الدائرة	ملف التنفيذ :
(٢٠١٧/١٠٤٠)	(تنفيذ مدني)	(٢٠١٧/٩١٠٢/٤٠٢٥)

الحق المطالب به (سداد مبلغ قدره ١٠٠٠٠ ر.ع عشرة آلاف ريال عماني)

أسماء الاطراف	الصفة	الرقم المدني
حمدان سالم حمدان الفارسي	طالب التنفيذ	
سليمان سالم سليمان البريكي	منفذ ضده	٣٤٩١٩٨١

ونظرا لتعذر اعلان المنفذ ضده بالطرق العادية عليه يعتبر هذا النشر إعلانا له متضمنا تكليفه بالوفاء بما هو مطلوب منه أعلاه خلال سبعة أيام من تاريخ هذا النشر عملا بنص المادتين (١١) و(٣٥٦) من قانون الاجراءات المدنية والتجارية.

أمانة سر المحكمة

مجلس الشؤون الادارية للقضاء
المحكمة الابتدائية بالسيب
أمانة سر المحكمة

إعلان قضائي بطلب التنفيذ

بناء على

الحكم رقم:	الدائرة	ملف التنفيذ :
(٢٠١٩/٥١٠٠/٢٤١٧)	(تنفيذ مدني)	(٢٠٢٠/٩١٠٢/٢٢٥٨)

الحق المطالب به (١٧٠٠ ر.ع ألف وسبعمائة ريال عماني)

أسماء الاطراف	الصفة	الرقم المدني
عادل خميس عبدالله البلوشي	طالب التنفيذ	٨٠٤٨٤٨٢
أميرة حسن عيسى البلوشية	منفذ ضدها	١١٦٠٤٣٤٦

ونظرا لتعذر اعلان المنفذ ضدها بالطرق العادية عليه يعتبر هذا النشر إعلانا لها متضمنا تكليفها بالوفاء بما هو مطلوب منها أعلاه خلال سبعة أيام من تاريخ هذا النشر عملا بنص المادتين (١١) و(٣٥٦) من قانون الاجراءات المدنية والتجارية.

أمانة سر المحكمة

مجلس الشؤون الادارية للقضاء
المحكمة الابتدائية بالعامرات
أمانة سر المحكمة

إعلان قضائي

تعلن أمانة سر المحكمة أن المدعية/ التقنية الدولية لالواح الصاج أقامت الدعوى التجارية رقم: ٢٠٢٠/١٣٠٤/٥٦٣م ضد المدعى عليها/ الشركة العمانية الصينية لهندسة الحديد ش.م.م للمطالبة بالآتي:

١- إلزام المدعى عليها بسداد مبلغ قدره ٦٧٣٢ ر.ع (ستة آلاف وسبعمائة واثنان وثلاثون ريالا عمانيا) قيمة المديونية المترتبة في ذمتها.

٢- إلزام المدعى عليها بسداد مبلغ قدره ١٥٠٠ ر.ع (ألف وخمسمائة ريال عماني) تعويضا ماديا ومعنويا لاخلالها بالتزامها التعاقدي.

٣- إلزام المدعى عليها بالرسوم القضائية والمصاريف وان تسدد مبلغا قدره ١٥٠٠ ر.ع (ألف وخمسمائة ريال عماني) اتعاب محاماة.

ونظرا لتعذر إعلان المدعى عليها بالطرق العادية، يعتبر هذا النشر إعلانا لها بموعد نظر الدعوى في يوم الخميس الموافق ٢٠٢٠/١٢/٣م الساعة التاسعة بمقر المحكمة الكائن (بالخوير - مجمع المحاكم) عملا بالمادة (١١) من قانون الإجراءات المدنية والتجارية الصادر بالمرسوم السلطاني رقم ٢٠٠٢/٢٩م وتعديلاته.

أمانة سر المحكمة

مجلس الشؤون الادارية للقضاء
المحكمة الابتدائية بصور
أمانة سر المحكمة

إعلان قضائي بطلب التنفيذ

بناء على

الحكم رقم: (٢٠٠٣/١١٤)	الدائرة (تنفيذ مدني)	ملف التنفيذ : (٢٠٢٠/٩١٠٢/٤٠١)

الحق المطالب به (إلزام المنفذ ضده باداء مبلغ قدره ١٣٧٠ ر.ع ألف وثلاثمائة وسبعون ريالا عمانيا)

أسماء الاطراف	الصفة	الرقم المدني
الشركة المتحدة للتمويل	طالبة التنفيذ	٥/٥٨٠٩٦/١
يوسف بن عبدالله بن صالح البلوشي	منفذ ضده	١/٠١٧٩٤١٦

ونظرا لتعذر اعلان المنفذ ضده بالطرق العادية عليه يعتبر هذا النشر اعلانا له متضمنا تكليفه بالوفاء بما هو مطلوب منه أعلاه خلال سبعة أيام من تاريخ هذا النشر عملا بنص المادتين (١١) و(٣٥٦) من قانون الاجراءات المدنية والتجارية.

أمانة سر المحكمة

مجلس الشؤون الادارية للقضاء
المحكمة الابتدائية بالعامرات
أمانة سر المحكمة

إعلان قضائي

تعلن أمانة سر المحكمة أن/ حمود بن سعيد بن خليفة العدوي أقام الدعوى المدنية رقم: ٢٠١٩/١٢٠٨/١٢٢ ضد المدعى عليه/ محمد بن سعيد بن سليمان الوهيبي للمطالبة بالآتي:

١- إلزام المدعى عليه بأن يؤدي للمدعي مبلغا قدره ١١٥٠٠ ر.ع (احد عشر ألفا وخمسمائة ريال عماني).

٢- إلزام المدعى عليه بأن يؤدي للمدعي مبلغا قدره ١٥٠٠ ر.ع (ألف وخمسمائة ريال عماني) كتعويض عن الضرر المادي والمعنوي الذي اصاب المدعي.

٣- إلزام المدعى عليه بأن يؤدي المصاريف القضائية ومبلغ ١٠٠٠ ر.ع (ألف ريال عماني) مقابل اتعاب المحاماة.

ونظرا لتعذر إعلان المدعى عليه بالطرق العادية، يعتبر هذا النشر إعلانا له بموعد نظر الدعوى يوم الاثنين الموافق ٢٠٢٠/١٢/٧م الساعة التاسعة صباحا بمقر المحكمة الكائن (بولاية العامرات - السادسة - بجانب جامع الوهاب) عملا بالمادة (١١) من قانون الإجراءات المدنية والتجارية الصادر بالمرسوم السلطاني رقم ٢٠٠٢/٢٩م وتعديلاته.

أمانة سر المحكمة

مجلس الشؤون الادارية للقضاء
محكمة الاستئناف بإبراء
أمـــانة سـر المحكمة

إعلان قضـائي

تعلن أمانة سر المحكمة أن المستأنفة/ الشركة المتحدة للتمويل يمثلها قانونا مكتب/ مهند العامري للمحاماة والاستشارات القانونية قد أقامت أمامها الاستئناف التجاري رقم: ٢٠١٩/٧١٠٣/٢٢٠م ضد/ سعيد بن العبد بن سالم الوهيبي للتجارة لصاحبها/ سعيد بن العبد بن سالم الوهيبي.

تلتمس الحكم لها بالطلبات الآتية:

أولا: قبول الاستئناف شكلا لتقديمه في المواعيد القانونية.

ثانيا: من حيث الموضوع:

١- تعديل الحكم المستأنف في شقه الاول وذلك بإلزام المستأنف ضدها بأن تؤدي للمستأنفة فارق المبلغ المطالب به والمبلغ المحكوم به والبالغ قدره (٧٠٣,٤٣٦ ر.ع) سبعمائة وثلاثة ريالات عمانية وأربعمائة وستا وثلاثين بيسة يضاف للمبلغ المحكوم به ليصبح (٤٩٩٣,٤٣٦ ر.ع).

٢- القضاء في الشق الثاني بالفائدة التأخيرية بواقع (٩,١٥٪) سنويا من تاريخ رفع الدعوى حتى تمام السداد وإلزام المستأنف ضدها بالمصاريف لمرحلتي التقاضي.

وحيث تعذر إعلان المستأنف ضدها بالطرق العادية فيعتبر هذا النشر اعلانا لها بالاستئناف اعلاه وتحديد جلسة يوم الاثنين ٢٠٢٠/١٢/٢٨م موعدا لسماعها في الساعة التاسعة صباحا بمجمع المحاكم بولاية إبراء عملا بنص المادة (١١) من قانون الاجراءات المدنية والتجارية الصادر بالرسوم السلطاني رقم ٢٠٠٢/٢٩ وتعديلاته.

أمانة سر المحكمة

مجلس الشؤون الادارية للقضاء
محكمة الاستئناف بإبراء
أمـــانة سـر المحكمة

إعلان قضـائي

تعلن أمانة سر المحكمة أن المستأنفة/ الشركة المتحدة للتمويل يمثلها قانونا مكتب/ مهند العامري للمحاماة والاستشارات القانونية قد أقامت أمامها الاستئناف التجاري رقم: ٢٠١٩/٧١٠٣/٥٦ ضد كل من/ ١- يابر بن صبيح بن حمود الوهيبي ٢- جميلة بنت سالم بن دغيميل الوهيبية ٣- الرمال اللامعة للمقاولات.

تلتمس الحكم لها بالطلبات الآتية:

أولا: قبول الاستئناف شكلا لتقديمه في المواعيد القانونية.

ثانيا: من حيث الموضوع:

١- تعديل الحكم المستأنف في شقه الاول وذلك بإلزام المستأنف ضدهم بالتضامن والانفراد بأن يؤدوا للمستأنفة فارق مبلغ المطالبة مبلغ الحكم البالغ (٢٤٤٧,٦٢٢ ر.ع) ألفين وأربعمائة وسبعة وأربعين ريالا عمانيا وستمائة واثنتين وعشرين بيسة.

٢- القضاء في الشق الثاني بالفائدة التأخيرية بواقع (١٠,١٠٪) سنويا من تاريخ قيد الدعوى حتى تمام السداد وإلزام المستأنف ضدهم بالمصاريف لمرحلتي التقاضي.

وحيث تعذر إعلان المستأنف ضدهم بالطرق العادية فيعتبر هذا النشر اعلانا لهم بالاستئناف اعلاه وتحديد جلسة يوم الاثنين ٢٠٢٠/١٢/٢٨م موعدا لسماعها في الساعة التاسعة صباحا بمجمع المحاكم بولاية إبراء عملا بنص المادة (١١) من قانون الاجراءات المدنية والتجارية الصادر بالرسوم السلطاني رقم ٢٠٠٢/٢٩ وتعديلاته.

أمانة سر المحكمة

مجلس الشؤون الادارية للقضاء
المحكمة الابتدائية بعبري
أمانة سر المحكمة

إعلان نشر

الاسم	صفته	موطنه
بنك مسقط	مدع	صحار - مكتب د. محمد ابراهيم الزدجالي للاستشارات القانونية والمحاماة/ صحار شارع الوقيبة بناية بنك صحار الطابق الثاني

الاسم	صفته	موطنه
تامر بن حمدان بن حمد العبري	مدعى عليه	عبري - عبري العراقي بالقرب من المسجد هاتف رقم: ٩٥٢١٥١٨٦

تعلن أمانة سر المحكمة الابتدائية بعبري أن المدعي أقام الدعوى رقم: (٢٠٢٠/١٣٠١/١٤٠) ضد المدعى عليه للمطالبة بالآتي:

١- أصليا: الحكم بإلزامه بأن يؤدي للمدعي مبلغ الدين المستحق على القرض حتى تاريخه قدره (٣٤,٩٣٧,٠٠٠ ر.ع) أربعة وثلاثون ألفا وتسعمائة وسبعة وثلاثون ريالا عمانيا والفائدة السنوية بمعدل (٨٪) لم تسدد حتى تاريخه وذلك ابتداء من تاريخ التوقف عن السداد حتى السداد التام والنهائي لكامل المديونية.

٢- إلزامه بأن يؤدي مبلغ الدين المستحق عن بطاقة الائتمان قدره (٤٩٠,٥٥٨ ر.ع) أربعمائة وتسعون ريالا عمانيا وخمسمائة وثمان وخمسون بيسة والفائدة السنوية بمعدل (١٨٪) لم تسدد حتى تاريخه ابتداء من تاريخ التوقف عن السداد حتى السداد التام والنهائي لكامل المديونية.

٣- إلزامه بمصاريف الدعوى واتعاب المحاماة (٥٠٠ ر.ع).

٤- احتياطيا: ندب خبير حسابي للنظر والتدقيق في الحسابات لدى البنك المدعي.

ونظرا لتعذر إعلان المدعى عليه بالطرق العادية يعتبر هذا النشر إعلاناً له بموعد نظر الدعوى في يوم الخميس الموافق ٢٠٢٠/١٢/١٠ الساعة (٩:١٥) بمقر المحكمة الابتدائية بعبري الكائن (بعبري) عملا بالمادة (١١) من قانون الإجراءات المدنية والتجارية الصادر بالمرسوم السلطاني رقم ٢٠٠٢/٢٩م وتعديلاته.

أمانة سر المحكمة

مجلس الشؤون الادارية للقضاء
محكمة الاستئناف بإبراء
أمـــانة سـر المحكمة

إعلان قضـائي

تعلن أمانة سر المحكمة أن المستأنفة/ الشركة المتحدة للتمويل يمثلها قانونا مكتب/ مهند العامري للمحاماة والاستشارات القانونية قد أقامت أمامها الاستئناف التجاري رقم: ٢٠٢٠/٧١٠٣/٦٨ ضد/ زاهر بن سالم بن محمد الوهيبي.

تلتمس الحكم لها بالطلبات الآتية:

أولا: قبول الاستئناف شكلا لتقديمه في المواعيد القانونية.

ثانيا: من حيث الموضوع:

١- تعديل الحكم المستأنف في شقه الاول وذلك بإلزام المستأنف ضده بأن يؤدي للمستأنفة فارق مبلغ المطالبة ومبلغ الحكم البالغ (٢٢٦٨,٧١٦ ر.ع) ألفين ومائتين وثمانية وستين ريالا عمانيا وسبعمائة وست عشرة بيسة.

٢- القاضي في الشق الثاني بالفائدة التأخيرية بواقع (١٢,٩٣٪) سنويا من تاريخ قيد الدعوى حتى تمام السداد وإلزام المستأنف ضده بالمصاريف لمرحلتي التقاضي.

وحيث تعذر إعلان المستأنف ضده بالطرق العادية فيعتبر هذا النشر اعلانا له بالاستئناف اعلاه وتحديد جلسة يوم الاثنين ٢٠٢٠/١٢/٢٨م موعدا لسماعها في الساعة التاسعة صباحا بمجمع المحاكم بولاية إبراء عملا بنص المادة (١١) من قانون الاجراءات المدنية والتجارية الصادر بالرسوم السلطاني رقم ٢٠٠٢/٢٩ وتعديلاته.

أمانة سر المحكمة

عُمان الرياضي
sport@omandaily.om

هاميلتون يصاب بكورونا ويغيب عن جائزة البحرين

المنامة (أ ف ب) - أعلن الاتحاد الدولي للسيارات (فيا) أن بطل العالم لسباقات الفورمولا واحد سائق مرسيدس البريطاني لويس هاميلتون مصاب بفيروس كورونا المستجد ولن يشارك في الجولة قبل الأخيرة للموسم والمقررة الأحد المقبل في جائزة صخير الكبرى في البحرين. وقال الاتحاد الدولي في بيان أمس: «بامكان فيا، الفورمولا واحد ومرسيدس-أي أم جي بيتروناس: التأكيد أنه خلال اختبارات الفحص الطبي الإجبارية قبل سباق جائزة صخير الكبرى، جاءت نتيجة لويس هاميلتون إيجابية بفيروس كورونا. وأضاف: «وفقًا لبروتوكولات كورونا وإرشادات هيئة الصحة العامة في البحرين، وضع نفسه الآن في العزل».

السيد ذي يزن يفتتح الاجتماعات في مسقط ١٦ ديسمبر

جمعية الأولمبي الآسيوي تفاضل بين ملفي الرياض والدوحة لاستضافة الاسياد ٢٠٣٠

كتب - فهد الزهيمي

■ بعثة السلطنة في افتتاح النسخة الماضية من الألعاب الآسيوية

يشهد صاحب السمو السيد ذي يزن بن هيثم آل سعيد الثقافة والرياضة والشباب افتتاح اجتماعات الجمعية العمومية للمجلس الأولمبي الآسيوي، والتي تستضيفها السلطنة ممثلا في اللجنة الأولمبية العمانية في نسخته الـ٣٩ يوم الثلاثاء السادس عشر من ديسمبر الجاري بفندق جي دبليوماريوت بمدينة العرفان، وقد أكلمت وزارة الثقافة والرياضة والشباب واللجنة الأولمبية العمانية بجهد مضاعف جاهزيتهما للاستضافة وتقديم التسهيلات اللوجستية للمجلس الأولمبي الآسيوي، وتم الانتهاء من كافة الجوانب المتعلقة باجتماع الجمعية العمومية، وتترقب القارة الآسيوية حدثًا مهمًا وهو الإعلان عن نتيجة سباق التنافس الشريف بين الدوحة والرياض في الحصول على حق استضافة دورة الألعاب الآسيوية ٢٠٣٠ في نسختها الحادية والعشرين، وذلك بعد إعلان المجلس الأولمبي الآسيوي مؤخرًا تسلمه العطاءات الرسمية من مدينتي الدوحة القطرية والرياض السعودية التي تضمنت طلبًا رسميًا لاستضافة الدورة. وتدخل السعودية سباق المنافسة لاستضافة الأولمبياد الآسيوي لأول مرة في تاريخها، في حين سبق لقطر استضافة هذه الدورة في نسخة ٢٠٠٦.

وسيسبق اجتماع الجمعية العمومية للمجلس الأولمبي الآسيوي اجتماع المكتب التنفيذي للمجلس الأولمبي الآسيوي وذلك يوم الثلاثاء الخامس عشر من الشهر الجاري، أما يوم الأربعاء ١٦ من الشهر الجاري وهو اليوم الأهم فسيبدأ باجتماع الجمعية العمومية للمجلس الأولمبي الآسيوي في الساعة ١٠ صباحًا تحت رعاية صاحب السمو السيد ذي يزن بن هيثم آل سعيد الثقافة والرياضة والشباب، ويعقبه في الخامسة عصرًا إقامة المؤتمر الصحفي للإعلان عن المدينة التي ستحظى بشرف استضافة دورة الألعاب الآسيوية ٢٠٣٠ في نسختها الحادية والعشرين، وسيختتم هذا اليوم بمؤتمر صحفي في الفترة المسائية وذلك للإعلان عن قرارات الجمعية العمومية وكان مجلس إدارة اللجنة الأولمبية العُمانية قد ناقش الأسبوع الماضي الاستعدادات والتحضيرات الجارية لاستضافة السلطنة لاجتماع المجلس الأولمبي الآسيوي بمسقط يوم ١٦ ديسمبر الجاري، وسيمثل اللجنة في الاجتماع كل من السيد خالد بن حمد البوسعيدي رئيس اللجنة، والشيخ بدر بن علي الرواس عضو مجلس الإدارة. جاء ذلك في الاجتماع السادس لهذا العام لمجلس إدارة اللجنة الأولمبية العُمانية.

وتقام دورة الألعاب الآسيوية كل ٤ سنوات من قبل المجلس الأولمبي الآسيوي، وتحت إشراف اللجنة الأولمبية الدولية، ويشهد مشاركة ٤٥ دولة، وهي الدول المنضوية تحت عضوية المجلس الأولمبي الآسيوي، وتقام في البطولة كثير من الألعاب الأولمبية المتنوعة، كألعاب القوى وكرة القدم والطائرة والسلة والسباحة التي حضرت في الدورات السابقة كافة، في حين أقيمت لعبة كمال الأجسام منذ عام ٢٠٠٢، والشطرنج منذ عام ٢٠٠٦، وأخيرًا لعبة الترايثلون في عام ٢٠٠٦، وهو السباق الثلاثي الشبيه بالماراثون الذي يبدأ بالسباحة ثم ركوب الدراجات، وأخيرًا ينتهي بالجري.

وسجلت الدول العربية أول حضور لها في استضافة الألعاب الآسيوية عام ٢٠٠٦ في العاصمة القطرية الدوحة وذلك بعدما نافست مع ماليزيا حق الاستضافة وتمكنت من الفوز بها، وفي ٢٠١٠، عادت الدورة مجددًا للصين بمدينة جوانغزو وفي ٢٠١٤ استضافت مدينة إنشيون الكورية الجنوبية النسخة السابعة عشرة، بينما أقيمت النسخة الثامنة عشرة للدورة الآسيوية في إندونيسيا عام ٢٠١٨، وستقام دورة الألعاب الآسيوية التاسعة عشرة في مدينة هانغتشو بالصين، في الفترة من ١٠ إلى ٢٥ سبتمبر من عام ٢٠٢٢، فيما ستقام دورة الألعاب الآسيوية العشرون في أيشي ناغويا اليابانية في عام ٢٠٢٦.

بعد الاستماع للرأي القانوني وردّ الاتحاد الآسيوي لكرة القدم

اتحاد الكرة يقرر إعادة فريق نادي عمان للمشاركة بدوري عمانتل !

نادي الشباب ارتكب مخالفة جسيمة للنظام الأساسي من خلال لجوئه للقضاء

كتب - فهد الزهيمي

أشار «عمان الرياضي» في عدده الصادر أمس، إلى أن الاتحاد العماني لكرة القدم أصدر قرارًا بعودة نادي عمان للمشاركة في دوري عمانتل للموسم لقادم ٢٠٢٠/٢٠٢١ وذلك بعد اجتماع مجلس إدارة الاتحاد الثامن يوم ٢٩ نوفمبر الماضي، وبعد دراسة وضعية عدد أندية دوري عمانتل للموسم القادم ٢٠٢٠/٢٠٢١ وفي ضوء انسحاب وعدم مشاركة نادي فنجاء في الموسم الرياضي القادم ٢٠٢٠/٢٠٢١ وبعد الاستماع للرأي القانوني وردّ الاتحاد الآسيوي بأن هذه القرارات تكون مرجعيتها لمجلس إدارة الاتحاد وأن مثل هذه القرارات اختصاص أصيل لمجلس إدارة الاتحاد واستنادًا إلى النظام الأساسي للاتحاد العماني لكرة القدم، فقد قرر المجلس أن يكون نادي عمان هو الفريق البديل للمشاركة في مسابقة الموسم القادم ٢٠٢٠/٢٠٢١ بديلاً لنادي فنجاء للمعطيات التالية، وهي حصول نادي عمان على المركز الثاني عشر في جدول الدوري للموسم ٢٠١٩/٢٠٢٠. وفقًا لشروط وقواعد مسابقة دوري عمانتل التي تنص على صعود ثلاثة أندية من الدرجة الأولى إلى دوري عمانتل وهبوط ثلاثة أندية من دوري عمانتل للدرجة الأولى للموسم القادم ٢٠٢٠/٢٠٢١ وكذلك الاستئناس بحالة سابقة في عام ٢٠١٢م، حيث اتخذ مجلس إدارة الاتحاد في حينها قرارًا بمشاركة الأندية الهابطة من دوري عمانتل، وأيضًا استند اتحاد الكرة إلى أن نادي الشباب قد ارتكب مخالفة جسيمة للنظام الأساسي من خلال لجوئه للقضاء لحل نزاع رياضي.

وكان «عمان الرياضي» قد أشار في عدده الصادر أمس إلى أن قبل اجتماع مجلس إدارة اتحاد الكرة يوم أمس كان التوجه يشير إلى أن القرار في نهاية الأمر سيأتي مؤكدًا لحرص الاتحاد على العدالة وفق القرائن القانونية، حيث إنه المتوقع أن يتم إعفاء نادي فنجاء من المشاركة مع تطبيق لائحة الانسحاب وذلك بعد خطاب إدارة فنجاء للاتحاد والحديث عن قضية حقوقه المتأخرة من المستثمر الخليجي.

وكانت إدارة فنجاء قد أشارت إلى رفضها القرار الذي اتخذ ضد النادي بعدم الحصول على الرخصة الآسيوية الذي نسف كامل جهوده التي قام بها، وحمل الاتحاد العماني ووزارة الرياضة المسؤولية الكاملة نظير التجاهل الذي لقيه النادي، كما كان نادي فنجاء قد ذكر في بيان الانسحاب أن من أسباب الانسحاب أيضًا الاحتجاج على البروتوكول الطبي المعتمد الذي تم تطبيقه في المباريات التي كانت باقية في الدوري والكأس ودوري الأولى وسيتم تطبيقه في الموسم الجديد.

الجدير بالذكر أن نادي عمان ظل طوال السنوات الماضية يشكل حضورًا متواصلًا في دوري عمانتل وخسر في هذا الموسم فرصة البقاء رغم الجهود الكبيرة التي بذلها النادي في الجولات الأخيرة في المنافسة وتعني عودته فرصةً جديدةً له لإعادة ترتيب أوراقه والاستفادة من الدرس.

حافز حقيقي

وعن قرار مجلس إدارة الاتحاد العماني لكرة القدم لمشاركة نادي عمان في دوري عمانتل للموسم لقادم ٢٠٢٠/٢٠٢١ أوضح السيد سعيد بن سلطان بن حمد البوسعيدي رئيس مجلس إدارة نادي عُمان أهمية قرار مجلس إدارة اتحاد الكرة بعودة نادي عمان لدوري عمانتل، وقال في حديث لـ«عمان الرياضي»: قرار الاتحاد ببقاء نادي عُمان في دوري عمانتل بعد اعتذار نادي فنجاء يعطينا دفعة معنوية كبيرة وحافزًا حقيقيًا من أجل العمل على ظهور النادي بشكل مغاير وجديد هذا الموسم بإذن الله تعالى.

وأضاف البوسعيدي: مجلس إدارة النادي بالتعاون مع الجهازين الفني والإداري للفريق الأول لكرة القدم يعكف حاليًا على التعاقد مع نخبة من اللاعبين المجيدين بالإضافة إلى اللاعبين الذين تم تصعيدهم من الفريق الرديف لكرة القدم (تحت ٢١ سنة) لكي يكون نواة الفريق الذي سيعتمد عليه في هذا الموسم والمواسم القادمة بإذن الله تعالى،

البوسعيدي: القرار يعطينا دفعة معنوية كبيرة وحافزا حقيقيا للظهور بشكل مغاير

وكمجلس إدارة نحن حريصون كل الحرص على تقديم كل الدعم والمساندة للجهازين الفني والإداري لكي يقدم أفضل النتائج التي تعكس اهتمام مجلس إدارة النادي بتطوير الجانب الرياضي في المقام الأول بالإضافة إلى الجانبين الثقافي والاجتماعي، وهنا نشيد بتعاون وزارة الثقافة والرياضة والشباب الصادق والكبير في هذا الصدد.

واختتم السيد سعيد بن سلطان بن حمد البوسعيدي رئيس مجلس إدارة نادي عُمان حديثه قائلاً: نأمل أن يكون هذا الموسم مغايرًا للمواسم الماضية التي ظهر بها النادي في مسابقة الدوري بشكل لا يرضي طموحات منتسبي ومحبي العميد، وهذا لن يحدث إلا بتكاتف الجميع من مجلس إدارة وأعضاء ومنتسبي وجماهير ومحبي النادي، وبهذه المناسبة أوجه الدعوة لأعضاء وجماهير النادي للوقوف خلف النادي دائمًا، وأقدم الشكر لأعضاء مجلس الإدارة الحالي والإدارات السابقة واللجان الفنية التي عملت بجد واجتهاد من أجل رفعة نادي عُمان في كل المناشط عبر السنين، سائلاً الله عزوجل أن يوفق الجميع لما فيه خير وازدهار الوطن العزيز في ظل القيادة الحكيمة لمولانا حضرة صاحب الجلالة السلطان هيثم بن طارق المعظم -حفظه الله ورعاه-.

منتخب الناشئين يخسر وديًا بثلاثية من الخابورة .. ويلاقي المضيبي غدًا

كتب - فيصل السعيدي

يخوض المنتخب الوطني للناشئين تجربة ودية تحضيرية مع نادي المضيبي غدا على أرضية الملعب الفرعي بمجمع السلطان قابوس الرياضي ببوشر وذلك في إطار استعدادات منتخبنا المكثفة لخوض غمار نهائيات كأس أمم آسيا المقبلة بمملكة البحرين. وكان منتخبنا قد خاض تجربة ودية مساء أمس الأول واجه من خلالها الفريق الأول بنادي الخابورة وخسرها المنتخب بثلاثة أهداف دون مقابل وقد شهدت التجربة إشراك ١٨ لاعبًا من جانب منتخبنا تم الزج بهم على مدار الشوطين من قبل الجهاز الفني للمنتخب بقيادة المدرب الوطني هلال العوفي.

وحول تفاصيل ومجريات المواجهة أعرب العوفي عن رضاه بالمستوى الفني والبدني العام لعناصر المنتخب على الرغم من خسارة اللقاء بثلاثية نظيفة وفي هذا الشأن علق قائلا: لقد تأثرنا بعامل نقص الخبرة في التجربة الودية التي لعبناها في مواجهة الخابورة ولكننا في المجمل خرجنا باستفادة قصوى من هذه المواجهة بغض النظر عن نتيجتها وفي اعتقادي الشخصي أن زيادة معدل الاحتكاك والاستمرارية في خوض تجارب ودية من شأنها أن تصقل المستوى الفني للاعبي المنتخب وترفع من معدل لياقتهم البدنية استعدادًا لخوض المعترك القاري المنشود.

وأردف العوفي قائلا: لقد ارتأينا أن نخوض تجارب ودية مع أندية دوري الدرجة الأولى خلال الفترة الآنية بهدف تعويض مركب النقص الذي طرأ خلال المرحلة السابقة والتي شابها نوع من أوجه القصور والضعف في برنامج إعداد المنتخب الوطني نظرًا لتأثره بتبعات وتداعيات جائحة وباء فيروس كورونا المستجد.

وأضاف في السياق ذاته: كذلك الحال تأثرنا بعامل توقف المراحل السنية خلال المرحلة السابقة ونتيجة لذلك لم نملك حلولًا جمة أو بدائل كثيرة لخوض تجارب ودية مع منتخبات دولية فكان خيارنا محصورًا ومقتصرًا على لعب تجارب ودية مع أندية دوري الدرجة الأولى المحلية في إطار سعينا الدؤوب لتعويض عامل ضعف برنامج الإعداد.

تابع العوفي قائلا: جربت ١٨ لاعبًا خلال ودية الخابورة بهدف الوقوف على مستويات اللاعبين من كافة الجوانب الفنية والبدنية والتكتيكية والنفسية والذهنية عطفًا على تقييم العمل السابق، وقد عمدت إلى منح الفرصة لأكبر قدر ممكن من اللاعبين، وقد أظهروا تحسنًا إيجابيًا ملفتًا في النواحي الفنية والبدنية.

واستطرد مدرب منتخبنا قائلا: الأهداف التي استقبلناها جاءت نتيجة أخطاء ساذجة ولكن بصورة عامة المستوى الفني والبدني لعناصر المنتخب في تصاعد ملحوظ على ضوء خطة الأعداد المتبعة حاليًا، وقد سنحت لنا بعض الفرص ولكننا لم ننجح في ترجمتها إلى أهداف ولكننا نتطلع إلى التعلم من أخطائنا وتداركها في مواجهة المضيبي المقبلة.

وأضاف العوفي: نحتاج إلى الاستمرارية في العمل وإلى قهر ظروف الجائحة وما صاحبها من إرباك لخطة وبرنامج إعداد المنتخب الوطني، حيث تنتظرنا منافسات صعبة على الصعيد القاري وبلا شك أن مهمتنا لن تكون بالسهلة على الإطلاق في ظل تواجد منتخبات جيدة في مجموعتنا على غرار طاجيكستان والإمارات واليمن. واختتم العوفي حديثه قائلا: إنَّ إعداد المنتخب يعتبر مكملًا لإعداد الأندية ولكن الأمر مرهون باستمرارية اللاعب في خوض المعسكرات والتدريبات اليومية ولعب المباريات الودية والرسمية مع ناديه حتى يصبح نتاج انعكاسها إيجابا على أداء اللاعب مع المنتخب الوطني وحتى الآن يمكن القول: إن الظروف لم تساعدنا في الظهور بالمستوى الذي نرغب في الظهور به نتيجة تداعيات الجائحة.

بهدف تفعيل أطر التعاون المشترك وتبادل الأفكار والرؤى

تعديل الأنظمة والتشريعات أبرز نقاشات الثقافة والرياضة مع الاتحادات

■ خليفة العيسائي يقدم عرضًا للمشاركين في الاجتماع

■ جانب من الحضور في الاجتماع

ناقشت وزارة الثقافة والرياضة والشباب صباح أمس العديد من جوانب تطوير العمل الرياضي والتي تهم الاتحادات والأندية، جاء ذلك في الاجتماع الذي عقد بقاعة الاجتماعات بديوان عام الوزارة، بحضور سعادة رشاد بن أحمد بن محمد الهنائي وكيل وزارة الثقافة والرياضة والشباب للرياضة والشباب ورئيس اللجنة الأولمبية العمانية ورؤساء وممثلي الاتحادات والأندية الرياضية وعدد من المسؤولين بالوزارة.

وجاء هذا الاجتماع ضمن سلسة اللقاءات الدورية التي تؤطر اهتمام وسعي الوزارة إلى متابعة البرامج والخطط بما يخدم قطاعات الثقافة والرياضة والشباب وتفعيل أطر التعاون المشترك بين الاتحادات والأندية الرياضية مع اللجنة الأولمبية وتطورها والاطلاع على مختلف الجوانب والتحديات من خلال تبادل الأفكار والرؤى والحوار المشترك بما يحقق المصلحة العامة في مختلف الجوانب.

وتم خلال الاجتماع الوقوف على آخر المستجدات بشأن التعديلات المقترحة على الأنظمة والتشريعات الخاصة بالهيئات الرياضية بالسلطنة، واستعراض الركائز الأساسية للتعديلات المقترحة ومناقشة مقترحات وملاحظات رؤساء الأندية والاتحادات الرياضية.

وكانت الوزارة قد سبق أن عقدت لقاء مماثلا في شهر سبتمبر لمناقشة مرئيات التغييرات المقترحة على الأنظمة الرياضية من مبدأ مشاركة أصحاب العلاقة بالهيئات الرياضية في صياغة الأنظمة والتشريعات، ومن المؤمل أن تنتهي الوزارة من صياغة تلك التعديلات في الربع الأول من العام القادم بعد استكمال الإجراءات الرئيسة مع جهات الاختصاص بالدولة.

جلسة نقاشية افتراضية لسفينة شباب العالم

تنظم اللجنة العمانية لسفينة شباب العالم الجلسة النقاشية الافتراضية الثالثة بعنوان «التعلم عن بعد» وذلك عبر تقنية التواصل المرئي في الساعة الثامنة من مساء يوم الخميس المقبل التي تأتي استمرارًا للجهود والمبادرات الشبابية التي تقوم بها اللجنة العمانية لسفينة شباب العالم وبعد نجاح الفعاليات السابقة من مبادرة «حوار ما وراء البحار»، وتهدف الجلسة إلى تعريف الشباب بأهم مهارات ووسائل ومنصات التعلم عن بعد، وتحفيز الشباب للاستفادة من هذه الوسائل والمنصات التعليمية، كما تهدف اللجنة إلى اطلاع الشباب على تجارب الدول المجاورة في مجالات التعلم عن بعد. ويدير هذه الجلسة سعيد بن محمد العمري، خريج برنامج سفينة شباب العالم ويعمل معلم أول لغة إنجليزية ومدير مكتب العمري لخدمات التعليم العالي، ويستضيف نخبة من خريجي برنامج سفينة شباب العالم من دول مجلس التعاون الخليجي المشاركة في هذا البرنامج، والذين لهم جهود ومبادرات في المجالات الشبابية ومجالات التدريب التطوير، وهم عائشة فريد من مملكة البحرين وتعمل معلمة ومنسقة أنشطة ورعاية موهوبين ولها العديد من الأنشطة الأخرى في مجالات تطوير وتمكين الشباب، ومروة عمر جعرور من دولة الإمارات العربية المتحدة ومهتمة بنشاطات أصحاب الهمم من التحديات العقلية ومتطوعة في العديد من مجالات العمل التطوعي.

الجدير بالذكر أن اللجنة العمانية لسفينة شباب العالم مستمرة في تنظيم العديد من الفعاليات الشبابية لإثراء وعي وفكر الشباب بالمهارات والعلوم التي تسهم في بناء الفرد والمجتمع في المجالات المتعددة.

بطولة اليوم الدولي لذوي الإعاقة .. غدا

أنهت اللجنة العمانية للشطرنج استعداداتها لتنظيم بطولة اليوم الدولي لذوي الإعاقة للشطرنج التي تنظمها بالتعاون مع اللجنة البارالمبية العمانية في اليوم الدولي الذي يصادف غدا الخميس الموافق ٣ من ديسمبر من كل عام، وبلغ عدد المسجلين في البطولة حتى اليوم أكثر من ٤٠ لاعبًا ولاعبة، حيث تهدف اللجنة العمانية للشطرنج من تنظيم البطولة إلى نشر اللعبة بين فئة ذوي الإعاقة، وإطلاق البطولة بشكل سنوي بمناسبة اليوم الدولي لهذه الفئة، والعمل على تأسيس منتخب وطني لذوي الإعاقة.

وستقام البطولة عبر برنامج «ليتشيز» بواقع ٩ جولات وبزمن ٥ دقائق وثانيتين بالنظام السويسري.

٨٣ مشاركا في الحلقة الافتراضية للسباحة الطويلة

نظم الاتحاد العماني للسباحة حلقة عمل حول السباحة الطويلة عبر الاتصال المرئي تضمنت القوانين المتعلقة بالسباحة الطويلة وأساسيات التدريب في المياه المفتوحة بمشاركة ٨٣ مدربًا وسبّاحًا. قدم الحلقة المحاضرة الدولي في المياه المفتوحة والسباحة الطويلة الدكتور محمد معروف مدرب منتخب كندا للسباحة الذي أكد على أهمية سعي الجميع من سبّاحين ومدربين وحكام في متابعة كافة المستجدات المتعلقة بهذا النوع من السباقات وغيرها، مشيرًا إلى أن البيانات والمعلومات أصبحت في متناول الجميع بفضل التقنية الحديثة. ووضح الدكتور محمد معروف أن طرح الأفكار والاقتراحات الهادفة من كافة منتسبي هذه الرياضات عبر اتحادهم الوطني له أهمية كبيرة للتطوير والوقوف على آخر التحديثات الدولية في كل مسابقة.

من جانب آخر، تقام بمجمع السلطان قابوس الرياضي ببوشر يوم السبت القادم بطولة تحدي السرعة للسباحة التي ينظمها الاتحاد العماني للسباحة وتستهدف الأندية والأفراد. وحدد الاتحاد العماني للسباحة السباقات التي ستشهدها البطولة وهي سباق ٥٠ مترًا وسباق ١٠٠ متر لكل الاختصاصات فيما حدد أعمار المشاركين بست فئات وهي ١٠ أعوام ودون الأعمار من ١١ إلى ١٨ والأساتذة. وتبدأ السباقات الساعة الثامنة وخصصت للإحماء حتى التاسعة موعد بدء المنافسات التي ستبدأ بسباق ٥٠ مترًا حرة و١٠٠ متر ظهرا ثم ٥٠ متر صدرا و١٠٠ متر فراشة وستكون هناك فترة راحة لمدة ٣٠ دقيقة فيما تبدأ في العاشرة والنصف سباقات ٥٠ مترًا ظهرًا و١٠٠ متر حرة ثم ٥٠ مترًا فراشة و١٠٠ متر صدرًا ونظرًا للظروف الصحية الحالية حددت مشاركة كل فريق بـ(١٥-٢٠) سبّاحًا كحد أقصى ويحق لكل فريق المشاركة بسباحين كحد أعلى في كل سباق. وسيتم تتويج الفائزين بالمراكز الثلاثة الأولى في كل سباق من سباقات البطولة، وسوف سيتم تطبيق قوانين الاتحاد الدولي للسباحة في جميع مراحل البطولة مع تطبيق الإجراءات الوقائية والصحية المعمول بها في جميع المسابح وتطبيق النظام الطبي في ظل جائحة فيروس كورونا المستجد.

١٨ ديسمبر .. المرحلة الرابعة لبطولة الاتحاد للدراجات الهوائية

■ من منافسات المرحلة الماضية من البطولة

يواصل الاتحاد العماني للدراجات الهوائية تنظيم سلسلة سباقاته للموسم الرياضي ٢٠٢٠ / ٢٠٢١ بإقامة سباق المرحلة الرابعة لمسافة ٩٨ كيلومترًا بطريق المطار في ١٨ ديسمبر الجاري. وكان سباق منطقة حلبان قد شهد يوم الجمعة الماضية إقامة سباق المرحلة الثالثة لمسافة ٩٠ كيلومترًا شارك فيه ١٢٤ متسابقًا من المواطنين والمقيمين وتوج خلاله المتسابق محمد الوهيبي من نادي أهلي سداب بطلا بعد منافسة قوية مع منذر الحسنى وبول ويلكوكس حيث شهد السباق استخدام تقنية صورة النهاية لتحديد هوية البطل. ويتصدر الدرّاج بول ويلكوكس بالقميص الأحمر للبطولة الترتيب العام برصيد ٢٢٠ نقطة، ثم المتسابق منذر الحسني برصيد ١٧٥ نقطة ومحمد الوهيبي برصيد ١٣٧ نقطة. ومن المتوقع أن تشهد سباقات المراحل القادمة منافسة قوية بين المشاركين حيث تحتضن ولاية نزوى في ٨ يناير السباق الخامس لمسافة ١٢٣ كيلومترًا، أما السباق السادس فسوف يقام في ولاية قريات لمسافة ٨٧ كيلومترًا وهو سباق عام. وسوف تشهد قرى وكان ووادي مستل بولاية نخل في ٥ فبراير السباق السابع لمسافة ٩٦ كيلومترًا وهو سباق عام فيما يختتم الاتحاد العماني للدراجات الهوائية سباقات موسمه بالسباق الثامن الذي سيقام في ٢٦ مارس لمسافة ٨٤ كيلومترًا وهو سباق عام وسوف يقام بهيئة الطيران المدني.

حلقة عمل تدريبية في تنشيط السباحة للفتيات بصحار

صحار - عبدالله المانعي

تنظم المديرية العامة للثقافة والرياضة والشباب بمحافظة شمال الباطنة بالتعاون مع مركز الدولفين للسباحة حلقة تعريفية لمبادرة إنقاذ حياة وذلك يوم الثلاثاء المقبل ٨ من شهر ديسمبر الجاري بالتعاون مع كلية عمان البحرية الدولية التي تستضيف الحلقة بين جنباتها، وتستهدف الحلقة العنصر النسائي ويحاضر بها أحد المختصين.

وقالت فاطمة بنت راشد الفزارية رئيسة قسم الرياضة النسائية بالمديرية: المبادرة تسلط الضوء على أهم وأحدث طرق وسائل الإنقاذ المائي والإسعافات الأولية للغريق وكذلك الإجراءات الواجب اتباعها في الوقت المناسب قبل نقل المصاب إلى المستشفى، وأشارت إلى أن الحلقة ستتضمن شقًا نظريًا وعمليًا. وأضافت: الحلقة مهمة لدعم قطاع الرياضة في حسن التدبير والتعامل مع أي حالة تتعرض لها أي رياضية وهي تمارس السباحة، بحيث تتلقى الإجراء الفوري لضمان الحد من مضاعفات الحالات بالإضافة إلى اتباع الإجراءات السليمة وتوجيه الممارسات للسباحة بتوخي أسس السلامة والأخذ بها علاوة على أنها تعين الأسر على كيفية التصرف في حال تعرض الأطفال للغرق ودائما نسعى لتقديم ما يحتاجه القطاع النسوي حتى يكون على بصيرة في التعامل السليم مع أي موقف.

لتطوير العمل الرياضي والعمل على إيجاد شراكة حقيقية

الثقافة والرياضة والشباب تدعم الخطط والمشاريع التنموية بنادي السويق

■ الوقوف على مرافق النادي

تصوير - أحمد البريكي

■ من لقاء المديرية العامة للثقافة والرياضة والشباب ونادي السويق

تواصل المديرية العامة للثقافة والرياضة والشباب بمحافظة شمال الباطنة دعم أندية المحافظة من أجل إبراز دورها في تنفيذ البرامج والمسابقات لمختلف المجالات التي تنظمها وزارة الثقافة والرياضة والشباب بالإضافة إلى تقديم الدعم اللازم لمختلف المشاريع التي من شأنها أن تعزز من تطوير العمل الرياضي بالأندية والعمل على إيجاد شراكة حقيقية للمشاركة الفاعلة في مجال النشاط الرياضي والثقافي، والعمل على تطوير اللوائح التشريعية التي تساهم في توفير بيئة جذب للشباب، إضافة إلى توفير الأراضي للأندية والفرق الرياضية للتوسع بشكل أكبر وتوصيل جميع الخدمات الرياضية لأفراد المجتمع.

التغلب على الصعوبات

وقد قامت المديرية العامة للثقافة والرياضة والشباب بمحافظة شمال الباطنة بزيارة لنادي السويق وعقدت اجتماعا مع مجلس إدارة النادي، حيث قال محمد بن سليمان اليحمدي مدير عام الوزارة بمحافظة شمال الباطنة أثناء لقائه بمجلس إدارة نادي السويق: نسعى بكل جهد للتغلب على كافة الصعوبات التي تواجهها أندية المحافظة وتعيقها من تقديم خدماتها لأفراد المجتمع في شتى المجالات، وفتح نافذة للجميع لإبراز احتياجات ومتطلبات الشباب والفرق الرياضية بالمحافظة والدخول في شراكة ومبادرات مع مؤسسات القطاع الخاص بالسلطنة لتوفير بيئة عمل مناسبة.

تكوين مؤسسة رياضية متكاملة

وأضاف اليحمدي: تسعى إدارة نادي السويق حاليًا -ونحن نتابع بكثب هذا الحراك- إلى تكوين مؤسسة رياضية متكاملة وعصرية هدفها الوصول بالنادي إلى تنظيم إداري ومالي وتكوين قاعدة ومنشآت لوجستية تليق باسم ومكانة نادي السويق، وتعتبر اللجنة الثقافية بنادي السويق من اللجان المتميزة بالسلطنة وتعمل على توفير بيئة جذب للشباب والاهتمام برياضة المرأة وإشراكها في الكثير من البرامج والمبادرات هو دليل على حرص ومكانة وفكر مجلس الإدارة الحالي ونفخر بالتعامل الإيجابي مع المديرية ومع جميع معطيات المرحلة الحالية.

واختتم اليحمدي حديثه بالقول: نحاول في الأيام القادمة أن يكون هناك ملتقى يعنى بجميع أندية المحافظة نستعرض فيه تجارب الأندية الناجحة وتفاصيل تفوقها والعمل على جذب القطاع الخاص للشراكة في هذا الملتقى بحيث يكون لكل ناد هناك دعم لمبادرة معينة ترقى وتسعى فيها الأندية لتكوين شراكة حقيقية وشبابية مع القطاع الخاص، وسيتم طرح هذا الملف مع كل الأندية بتعاونها وبأفكارها وسيخرج في الوقت المناسب وسيكون سنويًا، بحيث كل ناد بإمكانه أن يحتضن هذا الملتقى مع العلم أن المحافظة تزخر بالكثير من المواهب والمبادرات والابتكارات والمشاريع وهذا بحد ذاته محفز لإقامة مثل هذه الأفكار والملتقيات وسيتم الإعلان الرسمي بعد أخذ كافة الموافقات لهذا المشروع.

مشاريع استثمارية

من جانبه، قال الشيخ حمدان السعدي نائب رئيس مجلس إدارة نادي السويق: في البداية نشكر مدير عام الوزارة بمحافظة شمال الباطنة على تعاونه الدائم مع أندية المحافظة لتذليل كافة الصعوبات التي تواجهها الأندية، وهذا دليل على أهمية الشراكة الحقيقية بين الأندية وإدارتها وأيضًا المعنيين بوزارة الثقافة والرياضة والشباب، ولا يخفى على الجميع أن أبسط المقومات بالنادي غير متوفرة في الوقت الحالي كمكاتب إدارية ومرافق رياضية وغيرها من متطلبات النادي، ونحاول إيجاد توازن بين البطولات وبين تطوير البنى الأساسية لمنشآت النادي.

وأضاف: إن مصاريف النادي الشهرية تفوق الـ٢٠ ألف ريال عماني وكانت أولى خطوات مجلس الإدارة الحالي تكليف أحد أعضاء اللجنة للعمل في البناية التابعة للنادي وتم تأجير البناية بمبلغ ١٦٠٠ ريال وكانت بداية الغيث، وفي نفس الوقت النادي يملك مواقع مميزة للاستثمار، وهناك مساع لحصول النادي على أرض أخرى، كذلك توجد لدى النادي أرض تأثرت بمشروع طريق الباطنة الساحلي وسيتم تعويضه بأرض بديلة في موقع آخر، والنادي يحظى بدعم كبير من مجلس الإدارة برئاسة صاحب السمو السيد فراس بن فاتك آل سعيد، ونطالب الجماهير بالتعاون والتكاتف من أجل النادي.

وختم نائب رئيس مجلس إدارة نادي السويق حديثه بالقول: يوجد لدى النادي خطة طويلة الأمد تخدم القطاع الشبابي بالنادي ونسعى إلى استغلال أرض النادي الصناعية بمنطقة غلا بمحافظة مسقط، حيث تم اعتماد الخرائط وهناك توجه لإيجاد استثمارات حقيقية تعود بالنفع على النادي من خلال رصد دخل شهري ثابت يصل لأكثر من ١٠ آلاف ريال خلال المرحلة القادمة، كما نناشد وزارة الثقافة والرياضة والشباب تسهيل الإجراءات الإدارية والمالية والعمل على توفير إدارات تنفيذية بالأندية يكون دورها رقابيًا وينظم العملية الإدارية والمالية.

مناشدة الوزارة للعمل على توفير إدارات تنفيذية وإدارية ومالية بالأندية

توزيع الجوائز على أندية السيب ونزوى وأهلي سداب

الموافقة على إنهاء درع الوزارة لكرة السلة

■ من منافسات دوري السلة

وافقت وزارة الثقافة والرياضة والشباب على إنهاء منافسات درع الوزارة لكرة السلة لعام ٢٠٢٠، وتوزيع جوائز الدرع بالتساوي على أندية السيب ونزوى وأهلي سداب المتأهلة لنهائيات المسابقة. وجاءت الموافقة ردًا على رسالة الاتحاد العماني لكرة السلة التي وجهها للوزارة بعد مطالبة الأندية الثلاثة بعدم رغبتها في إكمال المباريات النهائية لتحديد المراكز الثلاثة في ظل الأوضاع الوقائية لحماية لاعبيها من انتشار فيروس كورونا المستجد. وكانت نهائيات درع وزارة الثقافة والرياضة والشباب التي تقام بنظام الدوري بين الأندية الثلاثة المتأهلة للنهائيات قد توقفت بعد قرار الجهات المختصة بالسلطنة بعد مواجهة واحدة جمعت نادي السيب مع نزوى وانتهت بفوز الأخير، لتتبقى مواجهتان تجمع نزوى مع أهلي سداب والسيب مع أهلي سداب. ونتيجة لاستمرار تداعيات انتشار فيروس كورونا وحفاظًا على صحة اللاعبين وحرص الأندية على عدم تعرض لاعبيها للمرض، توجهت بخطاباتها للاتحاد باقتراح توزيع جوائز المسابقة المالية على الأندية بالتساوي وقد وافقت الوزارة بدورها على توزيع الجوائز للأندية الثلاثة بناء على رغبتها.

٢٠ ديسمبر..
معسكر داخلي لمنتخب القدم الشاطئية

يدخل المنتخب الوطني لكرة القدم الشاطئية خلال الفترة من ٢٠ إلى ٢٤ ديسمبر الجاري معسكره الداخلي بالملعب الرملي بمجمع السلطان قابوس الرياضي ببوشر في إطار استعداداته لخوض الاستحقاقات الدولية القادمة. وسوف يركز الجهاز الفني على رفع معدل اللياقة البدنية للاعبين والمحافظة على مستوياتهم الفنية من خلال التقسيمات المختلفة بالإضافة إلى الجوانب التكتيكية وخطط اللعب الجماعية وتبادل المراكز بين اللاعبين بالإضافة إلى كيفية الاستفادة من الهجمات المرتدة في ظل التجارب الودية في هذا المعسكر على أمل أن تكون الفرصة متاحة في المعسكرات القادمة.

وسيشارك في المعسكر الذي يقوده المدرب الوطني طالب بن هلال الثانوي كل من خالد العريمي ومنذر العريمي ومشعل العريمي وجلال السناني ويحيى العريمي وعبد الله الصوطي ونوح الزدجالي وعبد الله البلوشي وأمجد الحمداني وشريف البلوشي ويونس العويسي وسامي البلوشي وعيد الفارسي وسالم العريمي وعبد العزيز الرقادي.

اليوم .. اعتماد مواعيد الانطلاق
٢٣ ناديا تؤكد مشاركتها في مسابقات اليد .. وإلغاء مباراة السوبر بطلب الناديين !

كتب - مهنا القمشوعي

أكد ٢٣ ناديًا مشاركتهم في المسابقات المحلية للاتحاد العماني لكرة اليد توزعوا في المسابقات المختلفة، ٦ في الدرجة الأولى وهي نادي عمان وأندية مسقط والسيب وأهلي سداب ومجيس وصلالة، و١٢ ناديًا في دوري الدرجة الثانية وهي النصر والخابورة والشباب وصحم والعروبة والطليعة ونزوى وقريات وصحار والاتحاد وظفار والسويق أما مسابقة درع الوزارة فسوف تشهد مشاركة ١٩ ناديًا، وهي نادي عمان ومسقط وأهلي سداب والسيب ومجيس وصلالة والنصر والشباب وصحم والعروبة والمصنعة والطليعة وقريات وفنجاء وصحار والاتحاد ومصيرة وظفار والسويق.

وفي مسابقة دوري الشباب يشهد مشاركة ١٣ ناديًا وهي مسقط وأهلي سداب والسيب ومجيس وصلالة والشباب وصحم والعروبة ونزوى وفنجاء وصحار وظفار والسويق وفي دوري الناشئين يشهد مشاركة ١٥ ناديًا وهي مسقط وأهلي سداب والسيب ومجيس وصلالة والشباب وصحم وخصب والعروبة والطليعة ونزوى وقريات وصحار وظفار والسويق، وتعقد لجنة المسابقات بالاتحاد برئاسة عثمان بن ألماس القاسمي أمين الصندوق بالاتحاد وذلك لاعتماد مواعيد انطلاق المسابقات الخمس، وفي حديث عن طرفي مباراة السوبر أكد القاسمي أنه بناء على طلب نادي عمان ونادي مسقط تم إلغاء مباراة السوبر لصعوبة تحملهم تكاليف الفحوصات الطبية وتطبيق البروتوكول الطبي المعتمد من قبل الاتحاد الآسيوي والدولي للعبة، كما أنه خوفًا من الاحتكاك وانتشار الإصابات لا قدر الله لكون اللعبة تقتضي بالاحتكاك والقرب من الجميع.

وتابع القاسمي قائلا: إن لجنة المسابقات ستعقد اجتماعًا لها ظهر اليوم وذلك للنظر في تأكيد المشاركات التي تقدمت بها وفحصها من تطابقها للشروط واعتمادها بشكل رسمي، وأكد القاسمي أنه سيتم اتخاذ مواعيد جديدة للمسابقات وسيتم فيها مراعاة مشاركات المنتخبات الوطنية وإعطاؤها المساحة الكافية في التحضير لها، مضيفًا في الوقت ذاته إن الاتحاد واللجنة سيعقدان اجتماعًا تشاوريًا مع الأندية المشاركة في المسابقات وذلك من أجل النظر في تطبيق البروتوكول الطبي وما سيترتب عليه من تكاليف إضافية على الأندية والاتحاد ووضعها ضمن موازنة الاتحاد والأندية مشيرًا إلى أنه من المتوقع أن يكون الاجتماع مطلع الأسبوع القادم، أما عن المواعيد المقترحة لانطلاق المسابقات فما زالت قيد الدراسة ولكن من المتوقع أن تكون انطلاق الدوري مطلع يناير المقبل مشيرًا لإعطاء الفرصة للأندية والاتحاد للتحضير لها بشكل كاف. وفيما يخص بمستحقات الأندية من الدوري الماضي الذي لم يستكمل أكد القاسمي أن الأندية الأربعة مسقط ونادي عمان والسيب وأهلي سداب قد استلمت مستحقاتها فورًا بعد موافقة وزارة الثقافة والرياضة والشباب بذلك. يذكر أن لجنة المسابقات بالاتحاد تتكون من عثمان القاسمي رئيسًا وعضوية كل من موسى البلوشي وعوض الغافري وأحمد جبلي ومحمد المشرفي ومحمد العلوي وزهير سمحة مقررًا.

من مباريات دوري اليد

عثمان القاسمي

برازيلي في تجربة احترافية بنادي السويق

السويق - محمد الجهوري

أكد عبدالله الحارثي مدير الفريق الأول بنادي السويق وصول لاعب خط الوسط وصانع اللعب البرازيلي ديغو باربوزا وذلك في تجربة احترافية بالنادي، وقال الحارثي: إن اللاعب حاليًا يخضع للحجر الصحي لمدة ثمانية أيام وذلك حسب البروتوكول الطبي الذي أقره الاتحاد العماني لكرة القدم. واللاعب البرازيلي قدم من نادي الهجر السعودي ولعب به ٣٤ مباراة، سجل خلال مشواره هناك ١١ هدفا.

وسبق للمحترف البرازيلي ديغو باربوزا والبالغ من العمر ٣١ عاما اللعب لأندية برازيلية وخليجية في الكويت والبحرين والسعودية، وفي حالة انضمامه لصفوف نادي السويق سيصبح المحترف الأجنبي الثالث في صفوفه، وقد أعرب اللاعب البرازيلي فور وصوله للسلطنة عن سعادته باللعب بدوري عمانتل من خلال العقد الاحترافي الذي سيوقعه مع نادي السويق لاحقًا في حال اقتناع الجهاز الفني للفريق الأول به خلال تجربته الاحترافية، وأضاف: أتمنى مساعدة الفريق الأول مع بقية اللاعبين للفوز بلقب دوري عمانتل في الموسم الجديد.

وصول ديغو باربوزا تصوير : حمد المغيزوي

صلالة يتعاقد مع الرفالي مساعدا لمدرب الفريق الأول

يوسف الرفالي يوقع لنادي صلالة

صلالة - عادل البراكة

أبرمت إدارة نادي صلالة عقدًا مع المدرب المغربي يوسف الرفالي كمساعد للمدرب العراقي ثائر عدنان مدرب الفريق الأول لكرة القدم بالنادي للموسم الجديد ٢٠٢٠/٢٠٢١، وقد تم التعاقد معه خلفًا للمدرب السوري حمزة الأيتوني الذي قاد الفريق خلال استحقاقات الموسم المنتهي ومكنه من الوصول إلى الأدوار النهائية لمنافسات دوري الدرجة الأولى كمنافس قوي خلال مراحل الدوري، وكان قريبًا من التأهل إلى دوري عمانتل.

المدرب المغربي يوسف الرفالي سبق وأن درب العديد من أندية السلطنة كمدرب ومساعد للمدرب، ولا شك تواجده ضمن الجهاز الفني لفريق صلالة سيكون إيجابيا بحكم خبرته الطويلة في الدوري العماني ومعرفته التامة باللاعب العماني مما سيسهل الكثير من الأمور خلال فترة تواجده مع المدرب العراقي ثائر عدنان، ولا شك تطمح إدارة النادي برئاسة الشيخ علي بن عوض الرعود فاضل في تحقيق النتائج الإيجابية في مختلف الاستحقاقات القادمة ومنها الصعود إلى دوري عمانتل.

العقد المبرم مع الرفالي تم بحضور أحمد بن علي سعيد المرهون رئيس اللجنة الرياضية بنادي صلالة، والذي سبق وأن كان مدربًا مساعدًا بنادي السيب من ٢٠١٠ إلى ٢٠١٤، وحقق الصعود مع السيب موسم ٢٠١٠/ ٢٠١١ وفي عام ٢٠١٤ كان مساعدًا للمدرب في نادي صور مع الوطني سالم سلطان وحقق وصافة مسابقة الكأس والمركز الثالث في الدوري، كما درب فريق نادي قريات وكان مساعدًا للمدرب في نادي مرباط عام ٢٠١٦ إبان صعود مرباط إلى دوري عمانتل، وكان مشرفا على المراحل السنية بنادي مرباط الموسم الماضي، بالإضافة إلى أن الرفالي كان مدرب طوارئ لعدة أندية.

المدرب المغربي يوسف الرفالي أكد الـ(عمان الرياضي) أنه تلقى عروضًا أخرى غير عرض نادي صلالة، وقال: تلقيت عرضًا من أحد اندية دوري عمانتل وعرضًا آخر من أحد أندية الدرجة الأولى، إلا أنني فضلت عرض نادي صلالة لعدة أسباب أبرزها السمعة الطيبة التي يحظى بها نادي صلالة وكذلك رئيس مجلس إدارة النادي بالإضافة إلى أن نادي صلالة لديه الرغبة في رفع النادي إلى مستويات أعلى والأمر الآخر هو تواجد مجموعة من اللاعبين الشباب المجيدين وتواجد المدرب العراقي ثائر عدنان على رأس الجهاز الفنية مما شجعني على الالتحاق بالنادي بدون تردد. وأشار المغربي يوسف الرفالي إلى أنه كان متابعًا لفريق نادي صلالة خلال الفترة الماضية والذي قدم من خلالها مستويات إيجابية بفضل أسلوب لعبه السلس والسهل الممتنع وتواجد مجموعة من اللاعبين الذين يملكون إمكانيات فنية رفيعة.

تتضمن مسابقات السباحة والدراجة والجري
بطولة عمان للترايثلون بالمدينة الرياضية المصنعة .. الجمعة

تنظم اللجنة العمانية للثلاثي الحديث بطولة عمان المفتوحة للترايثلون وذلك يوم الجمعة المقبلة ٤ ديسمبر الجاري بدءا من الساعة الثانية والنصف ظهرا وذلك في المدينة الرياضية بالمصنعة، ويسبق انطلاق البطولة حلقة عمل للمحكمين والذين بلغ عددهم ١٨ من الجنسين ويحاضر فيها التونسي محمد المنيف من الاتحاد الدولي للترايثلون، وسيقوم المحكمان بتطبيق ما تدارسوه في ورشة التحكيم في تقييم منافسات البطولة، وقد فتحت اللجنة باب التسجيل للمشاركة في البطولة وقد يصل العدد إلى ٥٠ مشاركا ومشاركة وذلك بسبب تطبيق البروتوكول الطبي وتنفيذا للاحترازات والإجراءات الطبية، وتهدف بطولة عمان للترايثلون التي تم التخطيط لها منذ عام ولكن للظروف الحالية فقد تقرر تقليل الحجم المراد تنظيمه بسبب الجائحة وتهدف اللجنة من هذه البطولة لوضع جميع لاعبي السلطنة في بداية الطريق لمشوار المنافسة على المستوى العالمي والأولمبي من خلال جمع نقاط والحصول على اعتراف دولي بهذه النقاط من قبل الاتحاد الدولي والآسيوي للعبة، والذي يضع اللاعبين تحت الضغط للتحدي وتحقيق أرقام وأهداف كبيرة على الصعيد العالمي.

الأول من نوعها

وقد أوضح سليم العلوي العضو الفني باللجنة العمانية للثلاثي الحديث بأن دورة التحكيم تعتبر المستوى الأول في اللعبة والهدف منها صناعة قاعدة كبيرة من المحكمين في مجال اللعبة وتطوير مستواهم للمستوى الأكبر والذي هو الأول والثاني ولربما يصل للمستوى الرابع، مؤكدا بأن التطور في مستويات الحكام لن يتحقق إلا من خلال شروط معينة كالمشاركة في تحكيم البطولات والمسابقات القارية والدولية وحضور الدورات التأهيلية المتعلقة باللعبة، وتابع العلوي بأن دورة المبتدئين ستنطلق يومي الخميس والجمعة بالمدينة الرياضية بالمصنعة وسيشارك فيها بما يقارب ٢٠ حكما وهم أشخاص متطوعون سابقا في الثلاثي الحديث وعندهم دراية عن اللعبة وأيضا لديهم شغف بالتحكيم وإدارة المسابقات مشيرا بأنها تأتي بالتزامن مع بطولة عمان للترايثلون والتي ستنطلق من مساء يوم الجمعة ٤ ديسمبر الجاري، مؤكدا بأنه بعد هذه البطولة سنقوم بتحديد الترتيب العام للمتسابقين لهذا العام وأن مسابقة الثلاثي الحديث تأتي كسلسلة سباقات ولكن لظروف الجائحة والإغلاق الذي حدث في مختلف دول العالم فإنه هذا السباق سيكون الوحيد لهذا العام ٢٠٢٠م.

سليم العلوي

خولة الرواحية

وعن البطولة أشار العضو الفني باللجنة بأن السباق سيكون مسافة أولمبية وسيكون في ٣ ألعاب وهي السباحة لمسافة كيلومتر ونصف و٤٠ كيلومترا للدراجة و١٠ كيلومترات للجري، حيث وصل عدد الراغبين في المشاركة ٣٨ متسابقا ومتسابقة وما زال هناك الرغبة في تسجيل اللاعبين والتي سنقوم باستيعاب ٥٠ مشاركا وسيكون مفتوحا للجنسين ولكافة الجنسيات لأخذ الاحتياطات وإجراءات السلامة واتباع البروتوكول الطبي لجائحة كورونا، مؤكدا بأن البطولة ستكون في المدينة الرياضية بالمصنعة وبدون تواجد الجماهير. مضيفا بأنه ستكون هناك تعليمات للمشاركين في البطولة وبعض الإجراءات ستعطى لهم كعدم تبادل الأدوات المستعملة شخصيا وعدم الاقتراب من المتسابقين بعضهم البعض وغيرها من الاشتراطات الصحية التي تكفل سلامة الجميع، وفيما يخص الجهات المشاركة في دورة التحكيم أشار العلوي أنها سلاح الجو السلطاني ووزارة التربية والتعليم، وأيضا الجهات الخاصة المنظمة للسباقات المحلية المرتبطة بالترايثلون.

البطولة الأولى

أما خولة الرواحية فقد أشات بأن هذه البطولة هي أول بطولة تنظمها اللجنة منذ إشهارها التي أشهرت في شهر يوليو العام الماضي وكانت اللجنة قد وضعت في أجندتها الكثير من الفعاليات والبطولات التي كان من المفترض أن تقام خلال هذا العام ولكن لظروف الجائحة والإغلاق الشامل الذي حدث في جميع دول العالم حالت دون تنفيذها على أرض الواقع ومع ذلك استطاعت أن تقدم بعض الفعاليات عن طريق مواقع التواصل الاجتماعي وباستخدام التقنية، وأشارت الرواحية بأن البطولة من المتوقع بأن تشهد إقبالا كبيرا وهي ستكون باكورة البطولات التي بكل تأكيد ستواصل اللجنة تنفيذها خلال الفترة المقبلة.

اجتماعات اللجنة

شاركت اللجنة العمانية للثلاثي الحديث عدة اجتماعات خلال يوم واحد وكان أبرز اجتماعاتها هو اجتماع الاتحاد الدولي للترايثلون والذي شهد انتخاب رئيس له وانتهى بإعادة انتخاب مارسيلو كاسيدو رئيسة للاتحاد الدولي للمرة الرابعة على التوالي، كما شاركت اللجنة في اجتماع اتحاد آسيا للترايثلون لمناقشة مخطط الاتحاد للعام القادم والذي حصلت السلطنة فيه على حق استضافة بطولة كأس آسيا للترايثلون والمزمع إقامتها في شهر ديسمبر من العام القادم (٢٠٢١)، بالإضافة إلى مطالبة اللجنة بتخصيص دورة محكمين مرحلة أولى ودورة مدربين إقليمية على مستوى الخليج ستقام في السلطنة، لصقل مهارات الشباب في التدريب وإيجاد فرص جديدة في رياضة الترايثلون.

كما عقدت اللجنة اجتماعها لمناقشة بطولة عمان للترايثلون والمزمع إقامتها يوم الجمعة المقبلة والتي تتزامن مع عقد دورة محكمين مبتدئه، تحت إشراف ودعم من الاتحاد الدولي للعبة، وتعتبر هذه الدورة هي الوحيدة على مستوى العالم لهذا العام التي استطاعت السلطنة أن تحققها بالتعاون مع الاتحاد الدولي للترايثلون واتحاد آسيا. وناقشت اللجنة خلال اجتماعها أيضا أجندة العام القادم ٢٠٢١ وكان أبرزها تشكيل المنتخب بنظام جديد كليا والذي سوف يسمح للجميع بالحصول على فرصة لتمثيل السلطنة حيث سيتم الإعلان عن جميع التفاصيل المتعلقة بذلك الأسبوع القادم.

الجدير بالذكر أن الاتحاد الدولي للترايثلون كان قد اعتمد عدة بطولات للفئات العمرية والتي تخطط اللجنة بدورها للمشاركة بها بشكل سنوي والذي يعزز الحضور الدائم للسلطنة في المحافل الدولية.

اتحاد الفروسية وبنك نزوى يوقعان اتفاقية دعم الأنشطة والفعاليات

من توقيع الاتفاقية

وقع الاتحاد العماني للفروسية يوم أمس اتفاقية تعاون مع بنك نزوى وذلك بمبنى اللجنة والأولمبية العمانية والاتحادات الرياضية بالغبرة حيث مثل الاتحاد السيد منذر بن سيف بن حمد البوسعيدي رئيس مجلس إدارة الاتحاد العماني للفروسية ومثل البنك الشيخ خالد بن عبدالله الخليلي رئيس مجلس إدارة بنك نزوى بحضور عدد من المسؤولين من الاتحاد أحمد بن سيف العبري أمين السر العام والدكتور يوسف بن سليمان الوهيبي أمين الصندوق ومن البنك خالد الكايد الرئيس التنفيذي لبنك نزوى، حيث تأتي توقيع هذه الاتفاقية لدعم أنشطة وفعاليات الفروسية للموسم ٢٠٢٠/٢٠٢١م بين الاتحاد العماني للفروسية وبنك نزوى ليشمل الرياضات الأولمبية وهي قفز الحواجز وأدب الخيل والفروسية الثلاثية وهو التعاون للمرة الثانية على التوالي كرؤية من قبل الجانبين لتعزيز رياضة الفروسية في السلطنة وتشجيع الممارسين لها من كافة الأعمار ومختلف الفئات، مما ساهم في رفع مستوى الفرسان وزيادة عددهم خلال هذا الموسم.

وقال السيد منذر بن سيف بن حمد البوسعيدي رئيس مجلس إدارة الاتحاد العماني للفروسية: نحن سعداء بوجود هذا التعاون المشترك بين الاتحاد العماني للفروسية وبنك نزوى وهذا دليل واضح على أن الأهداف مشتركة بين الجانبين لتعزيز لرياضة الفروسية في السلطنة، والاتفاقية تأتي للموسم الثاني على التوالي وهي ضمن الشراكة الحقيقية بين الاتحاد العُماني للفروسية وبنك نزوى حيث تعكس الاتفاقية الرؤية الواضحة لرفع كفاءة قطاع الفروسية ولا سيما الرياضات الأولمبية التي يقيمها الاتحاد ويشارك فيها فرسان الوحدات الحكومية والاسطبلات الخاصة والمتمثلة في رياضة قفز الحواجز وأدب الخيل والفروسية الثلاثية مع وجود بنية أساسية بمواصفات عالمية ممثلة بالميدان الأولمبي بمزرعة الرحبة، ونتوجه بالشكر لمجلس إدارة بنك نزوى والقائمين عليه على هذا التعاون ونتمنى المزيد من التعاون المشترك خلال المرحلة القريبة القادمة.

وأشار الشيخ خالد بن عبدالله الخليلي رئيس مجلس إدارة بنك نزوى قائلا: تمثّل المسؤولية الاجتماعيّة جزءًا لا يتجزأ من منظومتنا المتكاملة في البنك، حيث إنّها وسيلة مهمّة لرد جزء من الجميل لمجتمعاتنا المحليّة، ويتبنّى البنك العديد من المبادرات الاجتماعيّة الهادفة إلى تعزيز تواصله مع المجتمعات المحلّية والمساهمة في نموها وتمكين الشباب نحو تحقيق طموحاتهم وتطلّعاتهم المستقبليّة، وتأتي هذه المبادرة اليوم ضمن استراتيجية البنك للمسؤولية الاجتماعية، حيث إننا نؤمن بأن دعم البنك للاتحاد العماني للفروسية لا يقتصر على مجرد دعم رياضة معينة فحسب وإنما هي تشكل أيضا تأصيلا للأهمية التاريخية والثقافية التي تجسدها الفروسية في السلطنة، وبإذن الله سيستمر البنك في دعم مثل هذه المبادرات التي تعود بالنفع على الفرد والمجتمع، كما نتوجه بالشكر للاتحاد العماني للفروسية ومجلس إدارته على استمرار هذا التعاون للموسم الثاني على التوالي.

تنافس كبير في ختام أولى مسابقات أدب الخيل بالرحبة

الفائز بفئة الجدد

الفائزة بفئة الفتيات

اختتمت أولى مسابقات أدب الخيل للموسم ٢٠٢٠/ ٢٠٢١م التي نظمها ويشرف عليها الاتحاد العماني للفروسية وذلك بميدان مزرعة الرحبة بولاية بركاء، حيث شهدت المسابقة مشاركة مجموعة من الخيول وصل عددها إلى ٤٤ خيلًا من مختلف وحدات الخيالة الحكومية والإسطبلات الخاصة واشتملت المسابقة على أربع فئات الفئة الأولى هي الفئة المفتوحة بمشاركة ٧ خيول والفئة الثانية الفئة المتوسطة بمشاركة ٩ خيول والفئة الثالثة فئة الفتيات بمشاركة ٩ خيول والفئة الرابعة الفئة المبتدئة بمشاركة ١٩ خيلًا، وقد شهد الموسم ازديادا ملحوظا في عدد الفرسان والخيول المشاركة وهو مؤشر جيد ينم عن الوعي والإدراك من قبل الفرسان وملاك الإسطبلات ومسؤوليها المتمثّلة في أهمية هذه الرياضة العريقة التي تعد أم رياضات الفروسية وأساسها، وتقام المسابقة بدون حضور جماهيري مع تطبيق الإجراءات الاحترازية حسب ما وضعت من قبل الاتحاد وبالتنسيق مع اللجنة العليا المكلفة ببحث آلية التعامل مع التطورات الناتجة عن انتشار فيروس كورونا.

وتأتي هذه المسابقة برعاية بنك نزوى وكلية الخليج، كما أن هذا الموسم يضم أربع مسابقات لأدب الخيل ومن بينها المسابقة الختامية والتي ستقام بتاريخ ١ مارس المقبل.

وقد شارك في الفئة المفتوحة ٧ خيول وقد توج بالمركز الأول الفارس مدين بن سعيد اليوسفي على روبن من الخيالة السلطانية والمركز الثاني الفارس جمال بن حميد الشرياني على دارس من خيالة الحرس السلطاني العماني والمركز الثالث الفارس بسام بن ناصر الغابشي على ضاري من وحدة شرطة الخيالة. بينما في الفئة المتوسطة فقد شاركت ٩ خيول وحقق المركز الأول الفارس مدين بن سعيد اليوسفي على راجا من الخيالة السلطانية وجاء في المركز الثاني الفارس ماجد السليماني على رملة من وحدة شرطة الخيالة والمركز الثالث الفارس سلطان بن محمد الحراصي على بركة من خيالة الحرس السلطاني العماني. كما شارك في فئة الفتيات ٩ خيول وحققت المركز الأول الفارسة وفاء بنت راشد الحوسنية على تمارة من وحدة شرطة الخيالة والمركز الثاني الفارسة أريكا على أوشن من مدرسة الشامخ للفروسية والمركز الثالث الفارسة أحلام بنت خلفان الشعيبية على بهية من وحدة شرطة الخيالة والمركز الثالث مكرر الفارسة روكسان جرفلين على ملتيزر من مدرسة السيب للفروسية.

أما في الفئة المبتدئة فشاركت فيها ١٩ خيلًا حيث حقق المركز الأول الفارس مازن بن فاضل الغافري على الشموخ من خيالة الحرس السلطاني العماني والمركز الثاني الفارس مدين بن سعيد اليوسفي على الحاتم من الخيالة السلطانية والمركز الثالث الفارس سعيد بن حميد الشكيلي على العباب من خيالة الحرس السلطاني العماني والمركز الرابع الفارس مازن بن فاضل الغافري على دامس من خيالة الحرس السلطاني العماني.

بمشاركة جميع عناصر الفريق المحلية والمحترف جيبولا

٤ لقاءات ودية تصقل بطل الدوري استعدادا للموسم القادم

كتب - عبدالله الوهيبي

جانب من تدريبات نادي السيب

جاسم الفوري

يواصل الفريق الأول لكرة القدم بنادي السيب تنفيذ تدريباته القوية حاليا على الملعب الرئيسي بالولاية، وذلك في إطار تحضيراته الجادة للدفاع عن لقبه لبطولة دوري عمانتل الذي أحرزه لأول مرة بتاريخه بالموسم الماضي ٢٠١٩/٢٠٢٠ حيث أكد جاسم بن يعقوب الفوري مدير الفريق أن التدريبات تشهد مشاركة جيدة جميع عناصر الفريق المحلية بالإضافة للمحترف النيجيري جيبولا الذي تم التجديد له هذا الموسم ولبقية العناصر المحلية الأخرى إلى جانب اللاعبين الأربعة الجدد الذي نجحت الإدارة بالتعاقد معهم رسميا، وانضموا مؤخرا للتدريبات مع بقية زملائهم بالفريق وهم الدوليان المهاجم عبدالعزيز المقبالي وعلي البوسعيدي والحارس بلال البلوشي القادمون من نادي ظفار، بالإضافة للاعب أرشد العلوي المنتقل حديثا من فريق نادي عمان.

وأضاف مدير الفريق أن التدريبات تنفذ بشكل يومي تحت إشراف المدرب البرتغالي برونو ومساعده مواطنه أندريه وهذا الأسبوع تم تغيير موعد انطلاقة التدريبات من الساعة السادسة لتبدأ في الرابعة والنصف مساء كون الفريق سيخوض عددا من المباريات الودية التجريبية في نفس هذا التوقيت خلال هذه الأيام، حيث خاض أمس الثلاثاء مباراة ودية ضد فريق مسقط على ملعبه، كما سيلتقي بفريق السويق غدا الخميس على ملعبه، بعدها سيلعب ضد المنتخب الأولمبي يوم الأحد المقبل ٦ ديسمبر، وسيختتم مبارياته الودية بملاقاة فريق صحار خارج ملعبه يوم ١٠ ديسمبر الحالي، قبل أن يدخل منافسات بطولة دوري عمانتل بالموسم الجديد ٢٠٢٠/٢٠٢١ يوم ١٧ ديسمبر الحالي.

وأشار الفوري أنه بكل تأكيد الفريق سيهدف إلى الظهور الفني المشرف وإلى إحراز النتائج الإيجابية التي تساعده على الاحتفاظ باللقب للموسم الثاني على التوالي، خاصة بعد التحضيرات الجيدة التي قام بها الفريق بالفترة السابقة والتي يقوم بها هذه الأيام وحتى قبيل انطلاقة البطولة. وأضاف الفوري أن هناك عددا من العناصر تعاني من بعض الإصابات الطفيفة لكن الجهاز الطبي للفريق قام بدوره على أكمل وجه، وتوقع أن يكونوا جاهزين من كل النواحي مع بداية انطلاقة الموسم. وتابع مدير الفريق جاسم الفوري أن الجهاز الفني يهدف من خوض الفريق للمباريات الودية إلى الوقوف على المستويات الفنية والمهارية والفردية والجمل التكتيكية وغيرها من النواحي الفنية الأخرى، وإلى معالجة السلبيات والأخطاء التي حدثت مع اللاعبين في المباريات السابقة، وذلك قبيل دخولهم في منافسات الموسم الجديد القادم دوري عمانتل والكأس وكذلك المشاركة في البطولة الخارجية المنتظرة بصفته بطل الدوري بالموسم الماضي، مشيرا إلى أن الفريق سيواصل تدريباته بعد نهاية خوضه للمباريات التجريبية حتى موعد خوضه أول مباراة رسمية بالموسم الجديد القادم يوم ١٧ ديسمبر الحالي. يذكر أن الجهاز الفني لفريق السيب يتكون من البرتغالي برونو ويساعده مواطنه أندريه ومدرب الحراس خالد الضنكي، بينما الجهاز الإداري للفريق يتواجد فيه فهد الحبسي المشرف العام على الفريق، وجاسم الفوري مديرا للفريق.

من المنافسات الماضية لسباقات الهجن

٨ أشواط في انطلاق سباق الهجن بهيماء .. غدا

ينظم الاتحاد العماني لسباقات الهجن غدا الخميس سباق الهجن بولاية هيما بمحافظة الوسطى ويتضمن ٨ أشواط خصصت ٦ منها لسن الحجايج (أبكار وجعدان) لمسافة ٣ كيلومترات وشوط (للقايا أبكار) وآخر (للقايا الجعدان) لمسافة ٤ كيلومترات. ويعتبر هذا السباق من سلسلة السباقات التي تدعمها شركة اوكسيدنتال عمان من ضمن برامج دعم المجتمع المحلي حيث تم توقيع هذه الاتفاقية مع الاتحاد العماني لسباقات الهجن للسباقات التي تقام في ولايات مناطق الامتياز النفطي والتي قُدِمت من خلالها ٣٠ سيارة لسباقات هيما وأدم وعبري بالإضافة إلى السباق الختامي، إذ ساهمت هذه الشراكة في إثراء سباقات الهجن وتنشيط السباقات والمنافسات بين المشاركين.

وسوف تقام يومي ١٦ و١٧ ديسمبر الجاري ٥ سباقات في محافظة شمال الباطنة ومحافظة جنوب الباطنة ومحافظة شمال الشرقية ومحافظة جنوب الشرقية ومحافظة ظفار كما سيقام يومي ٣٠ و٣١ ديسمبر الجاري سباق آخر في ولاية أدم بمحافظة الداخلية وفي ١٣ و١٤ من يناير المقبل ٢٠٢١ سوف تحتضن ولاية عبري بمحافظة الظاهرة سباق الهجن. أما مسابقة المزاينة فستقام في ولاية المصنعة بجنوب الباطنة خلال الفترة من ٣١ يناير إلى ٤ فبراير ٢٠٢١ وسيكون السباق السنوي خلال الفترة من أول إلى ٤ مارس ٢٠٢١ في ولاية صحار بمحافظة شمال الباطنة. وشدد الاتحاد العماني لسباقات الهجن على ملاك الهجن أهمية ضرورة التسجيل المسبق عبر النظام الإلكتروني للاتحاد قبل إقامة السباقات حيث لن يسمح بالمشاركة إلا للهجن التي تحمل الشريحة الإلكترونية.

١٩ دارسة ينهين دورة كرة القدم الآسيوية الرابعة بشمال الباطنة

المشاركات يتسلمن شهادات اجتياز الدورة

أنهت ١٩ دارسة دورة مدربات كرة القدم للمستوى (C) التي انعقدت بالمجمع الرياضي بصحار بمحافظة شمال الباطنة في الفترة من ١٦ إلى ٣٠ من الشهر الماضي وهي الدورة الثالثة التي انعقدت بمحافظة شمال الباطنة إذ سبقتها إقامة دورتين وحاضرت فيها المحاضرة الآسيوية مها محمد جنود رئيسة الكرة النسائية بالاتحاد العماني لكرة القدم والمشرفة على المنتخبات الوطنية النسائية ومعها الإدارية فاطمة الفزارية.

وأتت الدورة في إطار اهتمام الاتحاد العماني لكرة القدم بتطوير كرة القدم النسائية وإعداد الكوادر الوطنية وتطوير وصقل قدراتها الفنية في مجال التدريب، حيث تبنتها الإدارة الفنية بالاتحاد من خلال دائرة التعليم والتدريب وبالتعاون مع الاتحاد الآسيوي للعبة، وأقيم الختام تحت رعاية الدكتورة سوسن اليعقوبية مديرة مدرسة الصديقة بنت الصديق بولاية الخابورة، وجاءت فقرات احتفالية الختام مبسطة، حيث كان هناك عرض مرئي لمجمل ما احتوته الدورة طيلة فترة انعقادها لمدة ١٤ يوما. وقد ألقت إحدى الدارسات كلمة أشارت من خلالها إلى الاستفادة التي تحققت لهن من الدورة ضمن المقرر التدريبي في الشقين النظري والعملي، وان الدورة كان برنامجها واسعا طال عدة مجالات في تدريب كرة القدم، كما كانت هناك كلمة من القائمات على الدورة هنأت فيها الدارسات على الاجتياز وأتى التأكيد على نقل ما تعلمنه في مسيرة عطائهن بالتدريب وتم توزيع الشهادات على الدارسات وتقديم هدية لراعية الاحتفالية.

ومثل العدد المشارك في الدورة خلال هذه النسخة من شمال الباطنة وجنوبها ومن جامعة السلطان قابوس وجامعة صحار ومن محافظات البريمي والظاهرة ومن سلاح الجو السلطاني العماني ومن ذوي الإعاقة ومن اللجنة العمانية لرياضة الصم.

وقد تضمنت الدورة محاضرات نظرية في قاعة المجمع قابلها على الجانب الآخر التنفيذ العملي على الملعب الخارجي بالإضافة لجلسات عمل متنوعة، تمثلت في مساقات التدريب وفي كيفية تمرير الكرة والاستقبال والتمرير والمساندة مع التعريف بالكيفية التي تتضمن الجري بالكرة والسيطرة عليها، هذا بالإضافة إلى الدفاع والهجوم وكيفية التسديد للكرة من مختلف جوانب الملعب من العمق والظهيرين والوسط وفي خط الهجوم.

وكشفت الاختبارات التدريبية للدارسات أثر التغذية الراجعة لما تلقينه من مقرر البرنامج نظريا وعمليا واتسع نطاق الدورة ليشتمل مقررها على إقامة ورش متنوعة وموازية لبرنامجها الأساسي تضمن العلاج الطبيعي وما يتعلق به وحراسة المرمى ومحاضرة أخرى حول قانون تحكيم كرة القدم مع اختبار في النطاق نفسه. وخلال الاختبارات العملية تم تقسيم الدارسات إلى مجموعات أدين اختبار إلقاء موضوع عام وفي الفحص النظري بنوعيه العام والخاص، وتكون للمشاركات في الدورة من القطاعات العسكرية والتعليمية والتربوية ومن ذوي الإعاقة بعد تعليمي في كرة القدم والتطوير من قدراتهن وإكسابهن مهارات التدريب بأسلوب علمي متطور وباتت أمامهن الفرصة لنقل حصيلة الكم المعلوماتي في الجانبين النظري والعملي للفئة التي سيشتغلن عليها والتي تمارس لعبة كرة القدم على اعتبار أن مجال التدريب في كرة القدم خصبا ويرتكز على كيفية الإعداد لمقرر تدريب اللاعبات وكيفية التعامل معهن لإيصال المطلوب خاصة في ممارسة كرة القدم للصالات.

إعلانات عُمان المبوبة
Classified
ارسل إعلانك المبوب
إلى جريدتي عُمان Observer على الأرقام التالية:
+968 94501166 , +968 99841230

إعلانات خدمات

اتراس العالمية
- مكافحة عامة للحشرات والقوارض (صراصير-بق الفراش-ثعابين-فئران)
-عقود شهرية وسنوية
-معالجة النمل الابيض (الرمة) مع الضمان ٥-١٠ سنوات
- خدمات تنظيف
- تركيب عازل المياه
٩٩٨١٠١٧٣
٢٤٤٩٤٤٠٧

باحث عن عمل

شاب عماني يبحث عن وظيفة عمل كحارس في أي موقع متقاعد من السلك العسكري للتواصل: ٩٢٢٠٠٢٨١

مهندسة معمارية سودانية بصلالة، خبرة في التسويق والمبيعات، لديها رخصة قيادة
هـ/٩٧٦٠٢٩٢٦

إعلان مطلوب للتوظيف

إعلان وظيفة

مدرسة خاصة ترغب في تعيين:
١- معلم/ معلمة بيولوجي باللغة الانجليزية.
٢- معلم/ معلمة كيمياء او فيزياء باللغة الانجليزية.
يشترط:
١- مؤهل مناسب ٢- خبرة في تدريس اللغات ٣- شهادة ايلتس بحد ادنى ٦.
للتواصل/
٩٦٠٦٢٥٣٠

مؤسسة مداوة للتجارة والمقاولات
متخصصون في عمل الصبغ وانابيب المياه والانترلوك والسراميك وصيانة المباني
هـ/٩٦١٩١٨٣٧
٩٨٩٣٧٢٦٦

البريق لتنظيف المباني والمنازل والمساجد والمفروشات بأسعار مناسبة للتواصل:
٩٥٦٤٣٤٣٢

نقل وفك وتركيب الاثاث في جميع ولايات السلطنة وأسعارنا ترضي الجميع
هـ:٩٢٥٥٢٥٢٤

أصداف بوشر لتنظيف المباني ونقوم بتنظيف المنازل والستائر والكراسي والمفروشات للاستفسار:
٩٨٥٣٦٠٠٤
٩٣٣٦٦١٦١
٩٨٥٣٥٩٠٠

الاتحاد للصيانة والتنظيف تقدم خدمات مكافحة الآفات ومكافحة عثة الفراش ومكافحة الافاعي ومكافحة النمل الابيض ومكافحة ما قبل وبعد البناء
للتواصل:
٩٣٠٩٨٤٥٠
٢٤٤٧٢١١٦
فاكس: ٢٤٤٧٢١١٦

تلميع الرخام وبلورته وتنظيف ارضية المباني، تلميع الارضيات والسجاد وغسل الاريكة ومكافحة الآفات ومكافحة النمل الابيض والصيانة والنقل
رقم التواصل:
٩٩٥٠٤٢٧٥

شركة البرج البنفسجي
صيانة التكييف المركزي
١٠ ريالات فقط
هـ/٩٦٠٧٠٢٠٣
هـ/٩٩٧٧٦٥٦٤

إعلان خدمات

نقل عام
شاحنة قلاب
٤ طن لنقل الأغراض ومواد البناء المختلفة في حدود مسقط فقط هـ:٩٥١٢٢٣٢٤
عبدالحكيم

شركة كندة العالمية التنظيف العام، الفحص الجيد، معالجة النمل الابيض، تلميع الرخام وتنظيف السجاد
هـ:٩٩٠٤٤٠٦٢
حمزة٢٤٤٧٠٨٩٤
٩٤٣٠٣٠٣٣

الاختيار الكامل للتجارة مكافحة جميع انواع الحشرات، الصراصير والفئران والعقارب والأفاعي وخدمات تنظيف السجاد ٩٩٤٤٨٨٠٣

للايجار
غرفة مع دورة مياه شامل الكهرباء والماء والواي فاي في الغبرة الشمالية والعذيبة
ت : ٩٨٨٧٧٠٠٣

شقق للايجار
٩٨٤٠٣٠٢٠

مكاتب مؤثثة تأثيث فاخر للايجار في حي سوق المال بروي
للاتصال/
٩٢٨٩٢٦٦٦

إعلانات عقارية

ارضان شبك في بركاء السوادي جنوب(١٣٨٠٠) رع
سكنية بركاء السلاحة مسورة (١٧٨٠٠)رع
اخر ٨ قطع في مخطط بركاء مزرع الحرث(١٤٠٠٠) رع
عرض نوفمبر سكنيات المصنعة المغسر على الشارع (١١٠٠٠)رع
ارض سكنية الشرادي قرب اللولو(٤١٠٠٠) رع
سكني تجاري الاشخرة(١٣٥٠٠) رع
سكنية بوشر الانصب٩٠٠ م٢ (١٢٨٠٠٠)رع
بناية مميزة في الخوض السادسة بـ(٧٢٠) الف الدخل١٠٪
للتواصل٩١٧٧٦٦٤٨ / ٩٥٨٠٣٤٥:

للبيع أو الايجار شقق و فلل في المعبيلة و بركاء باسعار مناسبة
للايجار ٣ محلات خلفية في الموالح قرب سوق الخظار (٨٥)رع
للايجار اليومي شقة مفروشة قرب نستوا ماركت غرفتين ومجلس و حمامين و مطبخ (٢٥)رع
للتواصل/ ٩٤٦٦٤٦٣٥ : ٩١٧٧٦٦٤٨

العاج العقارية مكتب متخصص في الوساطة العقارية) البيع / الشراء/ التأجير / الادارة (مطلوب فلل و شقق و اراضي للبيع أو التأجير في السيب و بركاء/ ٩٤٦٦٤٦٣٥ / ٩٥١٤١٤٥٤ : /٩٥٨٠٣٤٥ / ٩١٧٧٦٦٤٨

نوفر لكم افضل عروض المقاولات و التشييد بأسعار تنافسية مسقط و الباطنة و الولايات المجاورة ٩٥١٤١٤٥٤/٩٥٨٠٣٤٥

نقل و توصيل البضائع محافظة مسقط و الولايات المجاورة شاحنة ٣ طن.
للتواصل٩٢٧٩١٣٠٤ / ٩٩١٩١٦٦٣

للايجار
عمارة مكونة من ٣ شقق في السيب (وادي البحايص) ٢ غرف نوم + مجلس + محل تجاري

شقق للايجار
في دارسيت الويان (٢ غرف نوم + مجلي)

منزل بالوادي الكبير ٣ غرف نوم + مجلس +صالة عائلية
٩٩٤٠٩٣٤٢

شقق للايجار
غرفتين ومجلس
غرفة ومجلس
للاتصال
٩٩٣٤١١٣٨
٩٠٩٩١٠٧٩

للبيع

للبيع شقق قيد الإنشاء بدارسيت الساحل قريبة من المدرسة الهندية والهدى وقريبة من الميناء الجديد بأسعار مغرية جدا، التسليم اقل من سنة
هـ/٩٥١٢٧٩٧٧

للإيجار

غرفة واحدة

تبدأ من ٨٠ ريالا إلى ١٢٠ريالا (مع الملحقات غرفتين تبدأ من ١٣٠ ريالا إلى ١٥٠ ريالا وتشمل الخدمات التالية:
١- أسعارنا جيدة وفي متناول الجميع وشاملة فواتير (الكهرباء+ المياه+ الصرف الصحي).
٢- خدمة الكهربائي + السباك (مجانا على مدار ٢٤ ساعة).
٣- تصليح واستبدال لأي أعطال من مواد أو أدوات داخل العقار (الصيانة الشاملة) مجانا.
٤- تنظيف الموقع صباحا ومساء مجانا.
٥- العقار مراقب بأحدث تقنيات الكاميرا.
٦- يوجد مشرفين عمانيين متواجدين بالموقع على مدار الساعة.
خدماتنا سر تميزنا فمعنا أحدث ما في سوق العقار.. رضاكم هو نجاحنا.
للتواصل هـ:٩٥١٣٧٥٤٠
٩٣٩١٠٠٧٩-٩٤٤٥٥٩٩٥
٢٤٤٢٣٣٨٣-٩٩٣٢١٩٤٤
السيب/ وادي اللوامي

إعلان
تتوفر بمزرعتنا الكائنة بولاية بركاء/الفليج عدد (٢٧٥) نخلة لمختلف الاصناف والاحجام للبيع سعر الواحدة (٣٠) ريال للتواصل هاتف رقم
٩٢٨٢٢٠٤٠
٩٧٣٦٥٩٢٢

للبيع

مطلوب ومتوفر اراضي ومنازل وشقق للبيع ومنازل وشقق للايجار وإدارة العقارات لمكتب عقاري
هـ/٩٣٦٧٥٥٣٠

للبيع ارض تجارية وسكنية في قريات، ارض صناعية في محضة الروضة
هـ:٩٥٤٩٠٨٤٢

أرض سكنية بروي الممتاز ٦٠٠م٢ بها تصريح شقق وبها خرائط جاهزة لقطع الجبل، المطلوب ٧٥ ألف ريال عماني هاتف:
٩٥١٢٢٣٢٤

للبيع والشراء في المعبيلة نبيع أراضيكم
٩٧٩٢٨٨١٧
٩٥٤٩٠٨٤٢

للبيع ارض في الحشية- العامرات، ارض في الفليج- بركاء، ارضان سكنيتان في الملدة
هـ/٩٥٢٤٠٠٩٩

للبيع ارض في دارسيت ٦٥٠م٢ بها تصريح شقق بالقرب من المدرسة الهندية بـ٦٨ ألف فقط
٩٥١٢٢٣٤٢

اعلان للايجار
شقة للايجار بالقرم ، شارع بيديو ثلاثة غرف ، دورتين مياه ، غرفة معيشة واحدة ، ومطبخ مع المكيفات ومظلة خارجية للسيارة
للاتصال :
٩٩٤٧٤٧٤٦

مفقودات

فقد المواطن / أحمد بن سالم بن محمد الرحبي سند ملكية ارضه السكنية رقم ٢٨١٤ بالمربع م/١ والكائنة في ولاية العامرات / الحشية والبالغة مساحتها ٦٠٠ م٢ فعلى من يجده يسلمه لأقرب مركز للشرطة او لأمانة السجل العقاري

فقدت المواطنة /فاطمة بنت ناصر بن حمد الشكيلية سند ملكية ارضها الزراعية رقم ١٥٤٧٢ بالمربع كبارة والكائنة في ولاية عبري / كبارة والبالغة مساحتها ٢٤٩٨٦ م٢ فعلى من يجده يسلمه لأقرب مركز للشرطة او لأمانة السجل العقاري

فقد المواطن /محمد بن سليمان بن عامر الفارسي سند ملكية ارضه السكنية رقم ١٧ بالمربع القاسمية والكائنة في ولاية عبري / ظاهر الفوارس والبالغة مساحتها ١٠٠٠ م٢ فعلى من يجده يسلمه لأقرب مركز للشرطة او لأمانة السجل العقاري

فقد المواطن /عبدالله بن خلفان بن عبدالله الشعيبي سند ملكية ارضه السكنية رقم ٣٠٤ بالمربع الرميل /٤ والكائنة في ولاية عبري / كبارة والبالغة مساحتها ٦٠٠م٢ فعلى من يجده يسلمه لأقرب مركز للشرطة او لأمانة السجل العقاري

فقدت المواطنة /مثال بنت سالم بن سهيل العمري سند ملكية ارضها السكنية رقم ٣٠٤ بالمربع و والكائنة في ظفار جنوب السعادة والبالغة مساحتها ٦٠٠م٢ فعلى من يجده يسلمه لأقرب مركز للشرطة او لأمانة السجل العقاري

فقد المواطن المدعو علي بن عبدالله بن سالم الكعبي سند ملكية ارضه السكنية رقم ٣٠٢ بالمربع والكائنة في ولاية البريمي والبالغة مساحتها ٨٢٥ م٢ فعلى من يجده يسلمه لأقرب مركز للشرطة او لأمانة السجل العقاري

فقدت المواطنة / ثمنة بنت محمد بن سعيد نومار المهري سند ملكية ارضه السكنية رقم ٨١ بالمربع أ والكائنة ثمريت / والبالغة مساحتها ١٠١١ م٢ فعلى من يجده يسلمه لأقرب مركز للشرطة او لأمانة السجل العقاري

إعلان تعديل الشكل القانوني
استنادا لأحكام المادة ١٣ مكرر ٢ من قانون الشركات ٧٤/٤ م وتعديلاته تعلن شركة شركة الهدهد المتحدة للتجارة والمقيدة بأمانة السجل التجاري تحت رقم (١١٠٦٤٦٢) بأنها بصدد تعديل شكلها القانوني من شركة تضامنيه إلى شركة الشخص الواحد باسم شركة الهدهد المتحدة للتجارة تضامنية وعلى كل من له إعتراض على ذلك عليه أن يتقدم بأسباب اعتراضه لأمانة السجل التجاري بوزارة التجارة والصناعة وترويج الاستثمار بمسقط خلال شهرين من تاريخ نشر هذا الاعلان.

إعلان تعديل الشكل القانوني
استنادا لأحكام المادة ١٥٠ من قانون الشركات التجارية تعلن شركة شركة خليج العاصمة (ش م م) والمقيدة بأمانة السجل التجاري تحت رقم (١٨٠٤٥٦١) بأنها بصدد تتخفيض راس ن م ١٠٠٠٠٠٠٠ إلى ٢٥٠٠٠٠٠ ريال عماني وعلى كل من له إعتراض على ذلك عليه أن يتقدم بأسباب اعتراضه لأمانة السجل التجاري بوزارة التجارة والصناعة وترويج الاستثمار بمسقط خلال شهرين من تاريخ نشر هذا الاعلان.

نشتري السيارات المستعملة والمصدومة والسكراب الجديدة والقديمة نقدا
للتواصل ٩٠٩٠٨٨١٠
ابو محمد

المتحف الوطني يفتتح أبوابه أمام عموم الزوار

■ من مقتنيات المتحف الوطني

■ المتحف الوطني

أعلن المتحف الوطني عن إعادة افتتاح أبوابه لعموم الزوار، وذلك تماشيًا مع قرار اللجنة العليا المكلفة ببحث آلية التعامل مع التطورات الناتجة عن انتشار فيروس كورونا (كوفيد١٩)، مع تطبيق الإجراءات الاحترازية الصحية اللازمة للحد من انتشار المرض، وذلك اعتبارًا من يوم الثلاثاء الأول من ديسمبر، حيث قام المتحف بالجاهزية الكاملة لاستقبال الزوار من أجل الحفاظ على سلامة وصحة الجميع، من خلال توفير كاميرات رصد درجة الحرارة، وتوزيع أجهزة تعقيم اليدين في جميع أرجاء المتحف، وخدمة الدفع الإلكتروني من خلال بطاقات الائتمان، كما تم توفير مسارات مخصصة للسير من أجل تقليل الازدحام في القاعات، إضافة إلى تقنين أعداد الأشخاص في المصاعد وقاعات العرض لتحقيق التباعد الاجتماعي لسلامة الجميع.

الجدير بالذكر، أن جميع الجولات الإرشادية بين أروقة المتحف ستكون في مجموعات بأعداد محدودة وبمعية مرشد متخصص، طيلة أيام الأسبوع، من الساعة العاشرة صباحًا إلى الساعة الخامسة عصرًا، فيما عدا يوم الجمعة من الساعة الثانية ظهرًا إلى الساعة السادسة مساءً.

تجدر الإشارة إلى أن المتحف الوطني يعد الصرح الثقافي الأبرز في السلطنة والمخصص لإبراز مكنونات التراث الثقافي منذ ظهور الأثر البشري في عُمان قبل نحو المليوني عام، وإلى يومنا الحاضر، الذي نستشرف من خلاله مستقبلنا الواعد، ويهدف المتحف إلى تحقيق رسالته التعليمية، والثقافية، والإنسانية، من خلال ترسيخ القيم العُمانية النبيلة.

ويضم المتحف عددًا من القاعات، منها قاعة الأرض والإنسان، وقاعة التاريخ البحري، وقاعة السلاح، وقاعة المنجز الحضاري، وقاعة الأفلاج، وقاعة العملات، وقاعة الحقب الزمنية، وقاعة بات والخطم والعين، وقاعة أرض اللبان، وقاعة ما قبل التأريخ والعصور القديمة، وقاعة عظمة الإسلام، وقاعة عُمان والعالم، وقاعة عصر النهضة، وقاعة التراث غير المادي.

إضافة إلى مرافق أخرى منها مركز التعلم، ومرافق الحفظ والصون، وقاعة المعارض المؤقتة، وقاعة المقتنيات (المخزن المفتوح)، ومقهى ومطعم، إضافة إلى محل للهدايا.

لجنة كتاب جنوب الشرقية تستعرض ماهية الارتجال بالشعر الشعبي

صور - سعيد بن أحمد القلهاتي

نظمت الجمعية العمانية للكتاب والأدباء ممثلة بلجنة كتاب وأدباء محافظة جنوب الشرقية ليلة أمس الأول الاثنين الحلقة الثانية من ندوتها الحوارية «حوار في قضايا الشعر.. مهارات الارتجال وفنون النزال في الشعر الشعبي العماني»،

حيث تأتي الندوة ضمن الفعاليات والبرامج الثقافية التي تنفذها لجنة كتاب وأدباء محافظة جنوب الشرقية خلال شهر نوفمبر عبر تطبيق ZOOM - وذلك لإثراء الساحة الثقافية والمعرفية بالعديد من الجوانب الثقافية والأدبية والتاريخية، وقد شارك في الندوة الحوارية كل من الشاعر محمد بن علي الغزالي والشاعر خديم بن سعيد الريسي وبإدارة الشاعر علي بن سالم الحارثي وتابعها عدد من المفكرين والنقاد والأدباء داخل السلطنة وخارجها.

وناقشت الندوة عددًا من المحاور والمفاهيم حول معنى الارتجال في اللغة على اعتباره إنجازًا عفويًا لفكرة ما بدون تفكير مسبق، وتمت مناقشة الارتجال حول تطابقه أثناء ممارسة الشعر الشعبي خاصة في ساحات النزال والمهارات التي يتطلبها الارتجال، وتطرق المتحدثون إلى إمكانية اعتبار الارتجال معيارًا للتفوق الفني ودليلًا عليه، وما الجوانب الفنية التي يتوجب على الشاعر الانتباه لها، كما تطرقت الندوة إلى الحديث عن السياق الفني في النص الشعري الشعبي وكوامن الإبداع في شعر الارتجال أثناء أداء الفنون الشعبية وفنون التحدي والنزال التي يمارسها الشعراء وهل شعر الارتجال في الفن الشعبي مرتبط دائمًا بالتحدي القائم على الرمز بين الشعراء أم أنه قد يكون على سياق الترفيه فقط؟ والأغراض التي يستخدم الشعراء الشعبيين فيها (الرمز) في إخفاء ما يودون قوله عن عامة الناس.

وقد تخلل الندوة تقديم مجموعة من القصائد الشعرية الشعبية، إلى جانب مداخلات للحضور حول محاور الندوة.

جامعة السلطان قابوس تناقش كتاب «رواد الصحافة العمانية»

نظمت كلية الآداب والعلوم الاجتماعية بجامعة السلطان قابوس جلسة حوارية ضمن فعاليات الموسم الثقافي وذلك حول كتاب «رواد الصحافة العمانية» للمؤلفين الدكتور عبدالله بن خميس الكندي رئيس قسم الإعلام بالكلية، والباحثة شميسة النعمانية، الذي يعتبر نتاجًا علميًا رصينًا في مجال التاريخ للصحفيين، حيث أصبح طريق الصحافة يمثل جزءًا أساسيًا من التاريخ الوطني في كل دولة.

بدأ الحوار الدكتور حسني نصر، أستاذ بقسم الإعلام بالكلية، ومدير الجلسة بالحديث عن أهمية الكتاب في كونه يتعرض ولأول مرة إلى تاريخ الإعلام العماني لمجموعة مختلفة من رواد الصحافة العمانية وتجاربهم في المجال الصحفي.

ويضم الكتاب سيرة ١٦ شخصية من رواد الصحافة العمانية، الذين كان لديهم مشروعات صحفية على شكل صحيفة أو مجلة، أو الذين تقلّدوا رئاسة تحرير صحف ومجلات عمانية، وكانت فترة رئاستهم حافلة بالإنجازات من خلال ما قدموه في تلك المرحلة.

■ أثناء البث المباشر

ويهدف الكتاب إلى توثيق سير أهم الشخصيات المؤسسة لمسيرة الصحافة العمانية المهاجرة، وتوثيق سير الرواد المؤسسين الذين تبنوا تجربة الصحافة الوليدة بعد عام ١٩٧٠م.

وأشار الدكتور عبدالله الكندي إلى أن هذا العمل يعكس مجال اهتماماته الشخصية كباحث منذ فترة، حيث إن الكتابة عن تاريخ المؤسسة الصحفية يعد ناقصًا بدون التحدث عن المؤسسين لهذا التاريخ من خلال مشاريعهم وكتاباتهم الصحفية.

وأضاف الدكتور الكندي: إن الكتاب جاء ليعترف بفضل هؤلاء الرواد والمؤسسين والاحتفاء بسيرتهم وحياتهم وما قدموه في مجال الصحافة، وتقديمهم كأنموذج وقدوة للعاملين بالقطاع الإعلامي والذين يريدون العمل به مستقبلًا.

وتطرق الدكتور عبدالله الكندي أيضًا إلى الأساس الذي تم من خلاله اختيار الصحفيين، وهو الرائد (صاحب مشروع) تأسيس صحيفة أو مجلة والتي كانت تحت ظروف معينة كعدم وجود دار نشر في السلطنة، واستمراره في الدولة التي ذهب إليها فترة زمنية طويلة، وكذلك الصحفيين الذين ترأسوا التحرير وقيادة المشروعات الصحفية.

وعبّر الدكتور حسني نصر أخيرًا، عن أمله في طبع نسخة شعبية للكتاب لأهميته من حيث إرشاده للصحفيين عن طريق اطلاعهم على تجارب الرواد الذين أثروا الحياة الصحفية في السلطنة.

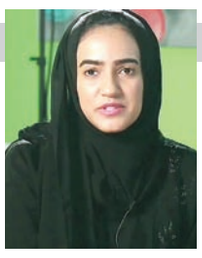

أمل السعيدية

قائمة ٢٠٢٠

قبل نحو خمسة أعوام فطنتُ لجهلي بأم كلثوم ! أكاد لا أعرف من أغانيها شيئًا ولا أسماء الأغاني، ما عدا مقاطع شهيرة اشتهرت في برامج الموسيقى للهواة، التي أصبحت ذائعة الصيت في عالمنا العربي بداية الألفية الثانية، فجرتْ العادة على أن يعيدوا غناء أغان خالدة. اعتمد جيلي في ثقافته الموسيقية على التلفزيونَ وحده، لم تكن الإنترنت قد انتشرت بصورة كبيرة بعد هنا في السلطنة، بالإضافة لكلفته العالية، ولم تكن محطات التلفاز آنذاك تبث أغاني كلاسيكية، وكان لدي فكرة طفولية عندما انتبهت لجهلي بأم كلثوم جوهرها، أنني لن أصبح جيدة في الكتابة ما لم أتعرف عليها! قررتُ البحث عن قوائم جاهزة لأغانيها، معدة وفقا لترتيبها الزمني، أو موضوعها، أو ملحنها. فاكتشفتُ شيئًا آخر في ذلك الحين، أن ثقافة القوائم لا تنتشر كثيرًا في فضاء محتوى الإنترنت العربي، قبل سبعة سنوات تقريبًا صمم شباب سعوديون على تقديم موقع للقوائم الموسيقية فقط، لإعادة إحياء التراث الطربي في العالم العربي لكنه سرعان ما اختفى وتفرق صانعوه. لستُ من محبي القوائم في أي شيء، فليس من السهل أن تتبع خطا شخص آخر فيما يفترض أنه نشاطٌ قوامه الحرية، كالقراءة ومشاهدة الأفلام، وسماع الموسيقى، لكن قد تضعك هذه القوائم في الطريق، وهناك يمكن أن تختار التوقف متى شئت.

تنتشر هذه الأيام بما أننا في نهاية عام ٢٠٢٠ قوائم مختلفة بعضها تعدُ صيدًا ثمينًا للمشتغلين في صناعة المنتج الثقافي، بالتأكيد أن كتابًا احتلَ المرتبة الأولى في أهم الكتب يجب أن تقرأ من هذا العالم في نيويورك تايمز، يُقدم وتسويقه معه، وبغض النظر عن هذه القوائم والمعايير التي يتم اختيار الأعمال بها، فإن فكرة إنشاء قائمة خصوصًا في هذا العام، أمر جدير بالاهتمام. لم يكن عامًا عاديًا، لقد غيرت الجائحة وجه كل شيء، بعضنا كان يحس بأن الوقت يسرق من بين يديه علانية، وآخرون شعروا ببطء الوقت وثقله في ظل الترقب والخوف وتدفق الأخبار عن هذا الفيروس الغريب. «هوا هسو» في مقالة على نيويوركر بعنوان «السنة الخاصة بي في عمل القوائم» عبر عن تردده أمام القوائم هو الآخر، لكنه وفي ظل الظروف الراهنة قرر كتابة واحدة هذا العام لا لمشاركتها مع الآخرين بالدرجة الأولى بل لأنها وعلى حد تعبيره «تذكير: كيف أن عام ٢٠٢٠ لم يكن كأي عام، بل كان سلسلة من الحقب الصغيرة أو العصور والقمم والوديان. كان هناك أسبوعان قرأت فيهما الكثير من التسعينيات، كتابات حول العرق والتعددية الثقافية. الأسبوع الذي دخلت فيه لقراءات دراسات الفنانين بحرص. عطلة نهاية الأسبوع عندما قرأت السير الذاتية لبعض لاعبي كرة القدم. كل مجموعة من الكتب كانت بوابة أردت الهروب إليها». تأملتُ في العام الذي مضى بدوري، وأستطيع أن أقول إنني فعلتُ الكثير من الأشياء على الرغم من أنني لم أغادر شقتي معظم الوقت! بدأ العام بإنهاء ثلاثية القاهرة لنجيب محفوظ، قرأتُ بعدها ثلاثة أجزاء من البحث عن الزمن المفقود لبروست، قرأتُ مذكرات أورهان باموق عن مدينة إسطنبول، وحظيتُ قبل نهاية العام بزيارة هذه المدينة والتوقيع على انطباعات باموق عنها وجهًا لوجه. قرأتُ كتبًا كثيرةً ليست هذه المساحة المناسبة للكتابة عنها الآن، ولدي كل ما قرأته في قائمة خاصة، وأتفق كثيرًا مع رأي «هوا هسو» الذي يرى بأن «القوائم تجعل العالم يبدو قابلاً للإدارة، وتنقل إمكانية النظام. إنها توفر الحدود، والشعور بالحدود. لقد أتاحت لي إدراك الشعور بالزخم في فترة ركود عالمي.. أصبح الاحتفاظ بالقائمة جزءًا من سلسلة مهام تهدف إلى تطبيع عام غريب. يشير الاحتفاظ بها إلى إمكانية يوم ما في المستقبل».

عادل محمود

فضيلة الصمت

كنت أرى وأسمع الطيور وهي تغرّد «كل على ليلاه» الموعودة في العنب والعنّاب، التين والزيتون. كنت أرى الرفوف وهي تزخرف السماء في رحلة الهجرات والفصول كنت أرى العصافير، كما في الأغنيات، تنقر الزجاج العاكس لصورتها...

كنت...

اليوم، وأنا أمشي كل يوم في الجبال والوديان والبساتين والأنهار... لا أرى ولا أسمع صوت طائر، أي طائر.

طبيعة غدت بلهاء، صامتة، تخضوضر وتصفرّ، وتتأهب للحرائق، ولكن الأسوأ أن مفردات عذوبتها تراجعت، وصارت فقيرة.

اليوم... اكتشفت أن العصافير قد أوصت بعضها البعض، جيلا وراء جيل، ألا تغرد في بعض بلدان الخوف، وأورثت هذه الأجيال «فضيلة الصمت» في جمهوريات الخوف وإسكات الصوت.

عرفت ذلك من حصول الصيادين على عدد وفير من عصافير

«أبو الحن» الخريفية. عن طريق «قضبان الدبق» التي ينشرونها إلى جوار برك الماء الصغيرة، وبقايا خط الماء في ينابيع الوديان. ويشغّلون المسجلات التي تبث أصوات هذه العصافير المسكينة.

صديقتنا التشيكية «ليدا» مغنية أوبرا، التي تأتي مع زوجها السوري مالك، كل عام... اكتشفت، في أحد مشاويرها في البرية، الحيلة المستخدمة لاستدراج الطيور عن طريق المسجّل. وعرفت، بعد أن استفسرت أن كل الحيلة متعلقة بخداع الطيور. فقررت أن تجعل الطيور تجفل وتهرب خائفة من صوت مخيف مرعب.

وهكذا حفظت مواعيد الصيد المسائية، وصارت تكمن في موضع قريب من منطقة الخداع هذه. وعندما تبدأ مسجلة الصياد بالتغريد... كانت «ليدا»، ترفع صوتًا قويًا حادًا غريبًا، لا يجفل الطيور وحسب، بل يبث رعب الاستغراب في الحقول والوديان، وبعضهم ظنّ أن الجن بدأوا مهرجانهم السنوي وحفلاتهم اليومية.

بالطبع، لم يكن ممكنًا تقصي المغنية لأماكن الصيد كلها، ولا متابعة هذه المهمة، ولكنها في أسبوع واحد خفّضت حصيلة أحد الصيادين الواقع في منطقة نفوذ صوتها، من مائة طير في اليوم الواحد إلى عشرة.

الأهم، وبسبب القصص المخيفة للجن في أساطير المنطقة أدت بداعي الخوف إلى انخفاض عدد الصيادين أيضًا.

إسدال الستار على معرض «لوحات نوفمبرية» بشمال الباطنة

صحار - عبدالله المانعي

اختتمت مساء أمس الأول، فعاليات معرض لوحات نوفمبرية الذي دشنته المديرية العامة للثقافة والرياضة والشباب بمحافظة شمال الباطنة بالشراكة مع مركز سيتي سنتر صحار تزامنًا مع احتفالات السلطنة بالعيد الوطني الخمسين المجيد بحضور محمد بن سليمان اليحمدي مدير عام الوزارة للثقافة والرياضة والشباب بشمال الباطنة، حيث حظيت الفعالية بتفاعل كبير من الزوار والفنانين ومحبي الفن التشكيلي وشرائح المجتمع المهتمة بالفن.

وقام محمد بن سليمان اليحمدي بتكريم المشاركين في هذا المعرض، كما تم تقديم هدية تذكارية لمركز سيتي سنتر صحار على تعاونهم في تنظيم وإقامة هذا المعرض الفني.

وتميز المعرض بمشاركة فنية متنوعة نتاج نسيج أفكار للفنانين الذين أبدعوا في الرسم بكل ألوانه الزاهية.

ويقول الفنان التشكيلي يوسف الغملاسي: «ما رأيته من إقبال كبير من الزوار على هذا المعرض شجعني على المواصلة والتطوير والتجديد في هذا المجال، ولا ننسى الجهد الكبير الذي قامت به المديرية العامة للثقافة والرياضة والشباب في تنمية وصون واحتواء هذا العدد الكبير من الفنانين العمانيين وتطوير قدراتهم في شتى الفنون، كما أوجه شكري للأستاذ غالب آل عبد السلام في تطوير مهاراتي وتشجيعي لإخراج لوحتي التي تحمل عنوان (وفاء لقابوس، ولاء لهيثم)».

في حين تقول الفنانة التشكيلية بلقيس الوهيبية: «سعدت بالمشاركة في هذا المعرض الفني، حيث اكتسبت خبرة جديدة واطلعت على مهارات مختلفة من جميع المستويات المشاركة، كل الشكر للمديرية العامة للثقافة والرياضة والشباب بمحافظة شمال الباطنة على هذه المبادرات التي من شأنها تصقل مهارات وقدرات الشباب».

■ من تكريم المشاركين

■ تقديم الهدية التذكارية

تصوير: أحمد البريكي

فيما يقول سعيد ناصر المزيني أحد الزوار لمعرض لوحات نوفمبرية: «كنت أرى صور لوحات ومنحوتات معرض لوحات نوفمبرية في برامج التواصل الاجتماعي ولكن عند حضوري شخصيا للمعرض اندهشت باللوحات الجميلة الوطنية والمنحوتات التي جمعت بين الرخام والخشب، وأبارك للمديرية العامة للثقافة والرياضة والشباب بمحافظة شمال الباطنة على هذا التنظيم».

ومن جانبها، تقول الفنانة التشكيلية خديجة بنت علي النوفلية: «لقد احتوى المعرض على مجموعة كبيرة من اللوحات الفنية والمنحوتات وعدد كبير من الفنانين، ومن الأشياء التي زادت جمال المعرض ولاقت تفاعلًا بصورة مثيرة (الرسم المباشر الحي بالألوان الزيتية والألوان المائية) حيث خلق الرسم المباشر روح التجربة لدى زوار المعرض، وكوني رسامة انتابني شعور غريب وهو حب التجربة وحب الرسم وحب المجازفة في انتقاء الألوان الجريئة والملفتة بسبب التشجيع والتحفيز من زوار المعرض، كما تميز المعرض أيضًا بالمجسمات المختلفة بطريقة نحت جديدة ومميزة».

كما أعرب وليد المعمري أحد زوار المعرض عن إعجابه بمعرض لوحات نوفمبرية ويقول: لفتت انتباهي اللوحات الفنية التي جمعت بين المدارس الفنية الواقعية والتعبيرية والتجريدية، كما ولفت انتباهي أيضًا جمال المنحوتات التي جمعت بين الرخام والخشب.

بينما يعبر الفنان التشكيلي خالد الروشدي عن سعادته في المشاركة في هذا المعرض الفني ويقول: ولله الحمد نال المعرض على إعجاب كثير من الزوار، فقد كان تفاعلهم ملموسا وملحوظا، وهذا إن دل فإنه يدل على ثقافة ووعي الجمهور في تذوقه للأعمال الفنية التشكيلية، ويوضح أن الأعمال كانت كرسائل حب ووفاء وإنجاز وسلام.

د.عبدالحكيم الزبيدي يسبر أغوار الأهازيج الشعبية بالخليج

القاهرة - العمانية: يتناول الباحث والشاعر الإماراتي د.عبد الحكيم الزبيدي في كتابه الأخير الصادر عن مؤسسة شمس للنشر والإعلام، فن الأهازيج الشعبية في منطقة الخليج والجزيرة العربية بالشرح والتفصيل. ويؤكد المؤلف أن العرب في هذه المنطقة عرفوا الأهازيج، مثلهم مثل بقية شعوب الأرض، وأن تلك الأهازيج تمثّل جميع الحالات الإنسانية بما فيها من تنوع وتقلب؛ فقد عبَّر الناس عن مشاعر الحب والفرح والغضب والحزن والسعادة والشكوى، بالأهازيج التي ينظمونها ويردِّدونها في المناسبات، وظلت تتناقلها الأجيال وتضيف إليها من تجاربها وخبرتها ما يغذّيها ويدعمها. قسَّم المؤلف الكتاب إلى تمهيد وفصلين وخاتمة؛ خصَّص التمهيد لشرح مصطلح الأهازيج، وبيَّن أصلها اللغوي، كما استعرض تاريخ الأهزوجة في التراث العربي وأسماءها المختلفة، مع التمثيل للأشكال الشعرية التي عرفها العرب والتي يمكن أن تندرج تحت ما يُعرف اليوم بالأهازيج.

وتناول الزبيدي في الفصل الأول من الكتاب الذي يقع في ١٤٠ صفحة، الأنماط الشعرية التي استُخدمت في الأهازيج الشعبية ومثَّل لها ببعض النماذج. وفي الفصل الثاني عرض لأنواع الأهازيج الشعبية وقسَّمها إلى قسمين: الأهازيج البحرية، والأهازيج البرية ؛ ثم شرح سمات كل نوع ممثِّلاً لذلك ببعض النماذج. ثم لخصَّ في الخاتمة نتائج البحث، وأتبعَ ذلك بثبت للمراجع والمصادر.

يُذكر أن الزبيدي يحمل شهادة الدكتوراه في الإدارة من جامعة أبردين بالمملكة المتحدة، حصل على جوائز، منها: جائزة راشد بن حميد النعيمي للثقافة والعلوم (١٩٩٥)، وجائزة سلطان بن زايد لأفضل بحث أدبي (٢٠١١)، وجائزة الشارقة للتأليف المسرحي (٢٠١٣). من مؤلفاته: «اعترافات متأخرة» (شعر)، و«التناص في الشعر المعاصر في الإمارات» (دراسة)، و«النكوص الإبداعي في أدب علي أحمد باكثير» (دراسة).

الناقد إبراهيم خليل يطرح أشكال البلاغة الجديدة في إصدار جديد

عمّان - العمانية: يتضمن كتاب «في البلاغة الجديدة» للناقد الأدبي د.إبراهيم خليل، دراسات متنوعة في اللغة والنقد والبلاغة والأسلوبية.

ففي مجال اللغة، يتناول الكتاب الصادر عن دارَي أسامة والنبلاء للنشر، ثلاث محاولات تطبيقية لإدخال النحو التوليدي التحويلي في ميدان الدراسات النحوية، وقد لاحظ الناقد على بعض هذه المحاولات الارتجالية وانعدام الوضوح.

ويتوقف خليل في أحد الفصول إزاء محاولات تمام حسان الرامية لإعادة النظر في الدرس اللغوي العربي، إن كان الأمر خاصا بالنحو، أو الصرف، أو علم الأصوات، أو تعليم اللغة لغير الناطقين.

ويطرح المؤلف إشكالية جديدة يكثر الحديث عنها، وهي التداولية التي تهتم بدلالات الكلام من وجهة نظر المتلقي، إذ يتناول مرتكزات التداولية باحثًا في خصائص ابن جنى عن بوادر هذا التوجه اللساني، مؤكدًا أن هذا اللغوي القديم، وإن لم يستعمل لفظ «التداولية»، إلا أنه كان تداوليًا في كثير من الوجوه النحوية واللسانية التي عرض لها في كتابه «الخصائص».

كما يناقش المؤلف إشكالية أخرى على المستوى البياني والأسلوبي، عارضًا لفوضى المصطلحات التي تشيع بين المحدثين ممن يتجنبون المصطلح القديم، ولا سيما المجاز والعدول وما شابه ذلك، واستبدلوا بهما الانحراف والانزياح.

ويتناول المؤلف أيضًا مسألة تغييب الأنا وحضور الآخر الغربي في النقد العربي الحديث، على مستويَي النظرية والتطبيق. كما يعرض للدراسة اللسانية للسرد العربي القديم والحديث، في الرواية أولًا، وفي السيرة ثانيًا، متخذًا من دراسات محمد بو عزة وسعيد جبار لروايات جمال الغيطاني، وسيرة ابن هشام، وكتاب «الاعتبار» لأسامة بن منقذ، والرحلة العيّاشية، نموذجًا لتتبع هذه المحاولات، مؤكدًا أن هذه الدراسات اتسمت بالتنظير الفائض عن الحاجة وبالاستطراد.

نظير جهودها في تعزيز الأمن السيبراني عالميا

جمعية الهاتف المتنقل العالمي تختار عمانتل لتمثيلها في ملتقى الاتحاد الدولي للاتصالات للأمن السيبراني ومكافحة القرصنة الإلكترونية

مسقط، ١ ديسمبر ٢٠٢٠ - أعلنت جمعية الهاتف المتنقل العالمي عن اختيار عمانتل - الشركة الرائدة في تقديم خدمات الاتصالات المتكاملة في السلطنة - لتمثيلها في ملتقى الاتحاد الدولي للاتصالات وذلك للحديث عن الأمن السيبراني ومكافحة القرصنة الإلكترونية وتسليط الضوء على مساهمة الجمعية في تعزيز أمن شبكات الاتصالات المتنقلة وذلك تقديرا من الجمعية لالتزام عمانتل بتأسيس شراكات تعزز عملية تبادل المعرفة.

في أحدث مساهمة للاتحاد الدولي للاتصالات بعنوان "الدروس المستفادة من جائحة COVID-19" التي تم تقديمها خلال المؤتمر الإقليمي الذي عقد مؤخراً للمنطقة العربية كجزء من فعالية "Global Cyber Drill - 2020" والتي عقدت في ٢٢ سبتمبر ٢٠٢٠، فقد اختارت جمعية الهاتف المتنقل العالمي مدير أول البنية الأمنية والعمليات بعمانتل لتمثيل "مجموعة الأمن" التابعة لها في هذه الفعالية مع اثنين من كبار مسؤولي الجمعية.

تعليقاً على ذلك، قال المهندس / عبدالله بن حمود البرواني مدير عام أمن المعلومات في عمانتل :"تمتلك في عمانتل الخبرات والموارد والمواهب التي تساعدنا على مواجهة التهديدات السيبرانية ، وفي إطار شراكاتنا وتعاوننا الدولي فقد عملنا سابقا عن قرب مع جمعية الهاتف المتنقل العالمي وشركائنا الآخرين في العديد من المبادرات لمواجهة الهجمات السيبرانية التي تضاعفت خلال جائحة كورونا، ونعمل في عمانتل على تطبيق أفضل المعايير والسياسات والممارسات الدولية في مجال أمن المعلومات، ونفخر بأننا كنا من أوائل الشركات على مستوى العالم التي تطبق معيار الآيزو ٢٧٧٠١ لحماية الخصوصية والبيانات، مع سعي الشركة الدائم لحماية أنظمتها وبالتالي حماية مصالح مشتركينا من مؤسسات وأفراد على حد سواء".

لعبت الهيئات الدولية مثل الاتحاد الدولي للاتصالات وجمعية الهاتف المتنقل العالمي دوراً محورياً في تنسيق الجهود وتبادل المعلومات ونشر المبادئ التوجيهية والمعايير والنصائح للتعامل مع حالات الطوارئ مثل الأوبئة. وتعتبر عمانتل عضوا فاعلا في العديد من الاتحادات والجمعيات الدولية مثل الاتحاد الدولي للاتصالات، وجمعية الهاتف المتنقل العالمي ، ومؤتمر 3GPP الذي تنظمه الجمعية، ومجموعات الاحتيال والأمن، وإنترنت الأشياء وفريق المشورة المتعلق بالاحتيال والأمن. وقد شارك فريق عمانتل في صياغة المعايير والمبادئ التوجيهية الدولية.

وقد مثل عمانتل مدير أول البنية الأمنية والعمليات والعضو في جمعية الهاتف المتنقل العالمي حيث تطرق مع بقية المتحدثين من الجمعية خلال العرض إلى تهديدات الأمن السيبراني مثل البرامج الضارة والرسائل الاقتحامية وغيرها من طرق التصيد الاحتيالي والتي شهدت تزايداً كبيراً منذ تفشي الجائحة، ولم تكن منطقة الشرق الأوسط وشمال أفريقيا مستثناة من ذلك حيث شهدت الهجمات زيادة في البرامج الضارة وهجمات الرسائل الاقتحامية خلال الاشهر الماضية . وأشار العرض إلى أن التهديدات لم تقتصر على الأمن السيبراني فقط، بل تعدت ذلك وصولاً لعدد من الهجمات على مرافق الاتصالات التي ترافقت مع حملات دولية حول كون الجيل الخامس يشكل أحد أسباب انتشار كوفيد ١٩، وقد استجاب المشغلون لهذه التهديدات من خلال تعزيز قدراتهم في مجال الأمن السيبراني وتمكين العمل بأمان من المنزل والتقنيات المعززة وحماية معلومات الأعمال التجارية من خلال تأمين الأصول والخدمات الحيوية، كما سلط العرض الضوء على مساهمة عمانتل في تعزيز مستوى الأمن السيبراني في مجموعة جمعية الهاتف المتنقل العالمي والخطوات التي اتخذتها لتعزيز الأمن السيبراني بشكل عام.

يذكر أن عمانتل أعلنت مؤخراً عن تشغيلها مركزاً للدفاع السيبراني يعمل على مدار الساعة مع تطور ملحوظ في مستوى الأداء الذي ارتفع بشكل كبير خلال مدة لم تتجاوز عامين طبقاً لمعدل تكامل نموذج نضج القدرات "CMMI"، مستعينة في ذلك بالذكاء الاصطناعي للاستجابة للحوادث الأمنية. كما أحرزت سلطنة عمان في عام ٢٠١٩، مراكز متقدمة - إقليمياً ودولياً - ضمن مؤشر الأمن السيبراني الصادر عن الاتحاد الدولي للاتصالات نظراً لالتزامها بلوائح أمن المعلومات الصادرة عن الاتحاد، وتسعى عمانتل جاهدة لتعزيز مكانتها وتؤمن بالعمل المستدام من أجل تحقيق أهدافها طويلة الأمد في تعزيز الأمن السيبراني، إذ تقوم الشركة بتطبيق التوجيهات والممارسات الصادرة عن الاتحاد الدولي لشبكات الاتصالات المتنقلة، كما عملت على تطوير وتطبيق توجيهات الأمن العالمي لإنترنت الأشياء، وكانت من أوائل الشركات التي تطبق توجيهات الاتحاد الدولي لشبكات الاتصالات المتنقلة بشأن الحصول على فرص للأعمال في هذا المجال. وقد منح الاتحاد جائزة "أمن إنترنت الأشياء" لعمانتل تقديرا لإسهامها في تحقيق رؤية الاتحاد الدولي لشبكات الاتصالات المتنقلة.

هذا وتعمل عمانتل وفق رؤية بعيدة المدى تستهدف المساهمة الفاعلة في بناء مستقبل السلطنة عبر الاستثمار في قطاع الاتصالات والتقنية من أجل توصيل خدماتها في كافة مناطق السلطنة وربطها محلياً وعالمياً. وتعتبر عمانتل شركة الاتصالات الرائدة في السلطنة، والمزود الرئيسي لخدمات الاتصالات المتكاملة للأفراد والشركات والجهات الحكومية، حيث تعمل على تعزيز الازدهار والنمو في جميع القطاعات مع تقديم مفهوم جديد للأعمال، وجلب المحتوى العالمي ووسائل الترفيه.

شركة الخليج العربي للسيارات والمعدات تدشن علامة السيارات الرائدة «شانجان» في عُمان

مسقط- أعلنت شركة الخليج العربي للسيارات والمعدات ش.م.م وهي إحدى شركات مجموعة بهوان العالمية عن شراكتها مع مجموعة «شانجان» العالمية الرائدة في مجال السيارات وذلك بتدشين طرازات سيارات الركاب في سلطنة عُمان، وتُعتَبر شركة «شانجان» للسيارات واحدة من الشركات الصينية «الأربعة الكبار» المصنعة للسيارات على مستوى العالم، وعلى مستوى المبيعات فهي في مقدمة شركات السيارات الأكثر مبيعا، وتقدم شانجان للسيارات تشكيلة كبيرة ومتنوعة من الطرازات تتضمَّن فئة سيارات السيدان والكروس أوڤَر و السيارات الرياضية المتعددة الاستخدامات SUV .

وأعرب ايرفين لي نائب رئيس مجموعة شانجان مرحِّبًا ببدء الشراكة مع مجموعة شانجان للسيارات قائلاً : «إننا سعداءُ للغايةَ بالشراكة والعمل مع شركة الخليج العربي للسيارات والمعدات(AGÁE)، التي هي جزء من مجموعة بهوان العالمية، المعروفة كاسم راسخ في عُمان. لقد قامت مجموعة شانجان بتحقيق وجود ناجح في أسواق رئيسية في دول مجلس التعاون الخليجي وإننا متحمِّسون لتقديم علامتنا التجاريةَ لعُمانَ. وكجزء من توسيع شبكتنا العالمية فإننا نعتبر عُمانَ سوقًا رئيسيةً».

لشركة شانجان للسيارات تاريخ عريق يصل إلى ١٥٨ عامًا، وتأسست الشركة عام ١٨٦٢م، وتمتلك ٦٢ عامًا من الخبرة في تصنيع السيارات و٣٦ عاما من الخبرة في تصنيع سيارات شانجان. وعلى الصعيد العالمي تمتلك الشركة ١٦ قاعدة إنتاج منتشرة في ٨ بلدا حول العالم و ٣٥ مصنعًا للسيارات والمحركات. بالإضافة إلى وجود ٦ ألف مركزا للمبيعات والخدمة في أكثر من ٦٠ بلدا ، ويعمل بها أكثر من ١٥٠ ألف موظف محترف ومؤهل حول العالم ، ومن المبادئ الأساسية لعمل الشركة هي الالتزام بتقديم خدمات راقية ومرضية للزبائن. وفي عام ٢٠١٩ تجاوز عدد الزبائن الذين يستخدمون المركبات التي تحمل علامة «شانجان» ١٨ مليون مستخدم مما أُعتُبِر بمثابة انطلاقة قوية وخطوة جديدة نحو الأمام للشركةَ .

ومن جانبه أفاد الشيخ أحمد بن سهيل بهوان ، رئيس مجلس إدارة مجموعة بهوان العالمية مُرَحباً بالشراكة مع مجموعة شانجان للسيارات قائلاً : «تعتبر عُمان سوقاً مُهماً لشركات السيارات العالمية، وإننا سعداء بأن نكون موزعَين لسياراتَ «شانجانَ» في السلطنة ، فهي علامة تجارية عالمية رائدة. علاوة على ذلك مجموعة شانجان تُقدم تشكيلة رائعة من سياراتها تمزج ما بين التصميم الراقَي واللمسات الداخلية الأنيقة وأنظمة السلامة المتطورة، ولقد استثمرت الشركة بسخاء في مراكز البحث والتطوير التي تركِّز على التطوير التكنُولوجي للسيارات التقليدية والسيارات الهجينة. ونثق بأن سيارات «شانجان» ستكون الأعلى مبيعًا في عُمان، وستعمل على إرساء معايير جديدةً خاصة بأداء السيارات والتكنولوجيا والراحة».

عن مجموعة شانجان للسيارات ومراكز البحث والتطوير الحديثة

تعمل مراكز البحث والتطوير العالمية المستوى لمجموعة شانجان على تطوير وإنتاج سيارات أكثر تطورا وبجودة عالية وبتقنيات مبتكَرة وآمنة وذاتَ أداء قوي. وتستثمر مجموعةُ شانجان سنويًا ٥٪ من أرباح مبيعاتها السنوية في مجال البحث والتطوير لمنتجاتها، وبفضل جهودها المستمرة أنشأت شبكة من مراكز البحث والتطوير المترابطة ذات المهام المتعددة . لقد احتلت مجموعة شانجان المرتبة الأولى في مجال البحث والتطوير في قطاع صناعة السيارات في الصين على مدار السنوات العشرة الأخيرة . وتمتلك ٣ مراكز بحث وتطوير في المدن الصينية: في تشونجتشينج وشانجهاي وبكين، وأربعة مراكز خارج الصين: في تورين في إيطاليا، ويوكاهاما في اليابان، ونوتنْجهام في المملكة المتحدة البريطانية، وديتْرُوُيْتْ في الوَلايات المتحدة الأمريكية.

ومن خلال تقنيات القيادة الذكيةَ والترابط الداخلي والتفاعل الذكي، تعمل شانجان على إنشاء برامج سيارات ذكية على مراحل.

ولا تزال مجموعة شانجان تعمل على تطوير وإنتاج سيارات ذكية وسيارات تعمل بالطاقة البديلة. كما تستخدم شانجانَ تقنية بلوكور في تجهيز محركات سياراتها ، بناء على مبدأ تقديم سيارات صديقة للبيئة وأقل استهلاكا للوقود و تتمتع بالأداء القوي و السلس .

مضمار الاختبار الخاصة بمجموعة شانجان

تمتلك الشركة مضمار اختبار قيادة لجميع طرازات السيارات وتم تصميمه بمواصفات عالمية وبكافة التجهيزات. فمن خلال استثمار الشركة لـ ٢٩٠ مليون دولار أمريكيٍّ، فإنها تمتلك ٧٠ نوعًا من مسارات الاختبار وكل مَسَار اختبار بطول ٤,٥ كيلومتر. وبمساحة إجمالية ٢,٢ مليون متر مربع ، ومنها مسارات لاختبارات السيارات على الطرق السريعة، ومسارات اختبارات على الطرق الوعرة لاختبار سيارات الدفع الرباعي، ومسارات ضيقة ومتعرجة لاختبار الفرامل، ومسارات لاختبار الضوضاء ، وطرق عامة لاختبار الراحة في القيادة، ومسارات لاختبار التحمل والمتانة، ومسارات وطرق اختبار منحدرة ، وكذلك مسارات وطرق لاختبار الأصوات الغير الطبيعية، والثبات عند المنعطفات، وقد أبرمت مجموعة شانجان شراكات عالمية وعمل مشاريع مشتركة، ومثال على ذلك شراكتها مع شانجان سوزوكي (في عام ١٩٩٣م)، وشانجان فورد (في عام ٢٠٠١م)، وجيانلينج القابضة (في عام ٢٠٠٤م)، وشانجان مازدا (في عام ٢٠٠٥م)، وشانجان بي إس إيه (في عام ٢٠١٠م).

ومن بين تشكيلة طرازات السيارات الجديدة التي تم طرحها في السلطنة التي تتمتع بتقنيات عالية وذكية وكفاءة في الأداء ومستويات عالية من الأمان : شانجان سي إس ٩٥ (الرياضية المتعددة الاستخدامات ذات السبعة مقاعد)، وشانجان سي إس ٨٥كوبيه (الرياضية الفخمة المتعددة الاستخدامات)، وشانجان سي إس ٧٥ (الرياضية المتعددة الاستخدامات ذات المقصورة المترفة)، وشانجان سي إس ٣٥ بُلَسْ (الرياضية المتعددة الاستخدامات)، وشانجان إيدو (السيدان متوسطة الحجم).

شانجان سي إس ٩٥

وهي سيارة رياضية متعددة الاستخدامات بسبعة مقاعد للأُسر المتوسطة والصغيرة الراغبة في الاستمتاع برحلة مفعمة بالرفاهية والفخامة وبأعلى مستويات الراحة على كافة الطرق بمستوى يضاهي مقصورة درجة رجال الأعمال ، وهي مُجَهزة بنظام دفع رباعي ذكي و بمحرك بلوكور ٢,٠ لتر شاحن توربيني (توربو شارجر) وناقل حركة أوتوماتيكي بستة سرعات مما يُنتِج قوة ٢٣٣ حصانًا وعزم دوران ٣٦٠ نيوتن. متر. وقد زودت شانجان سيارتها «سي إس ٩٥» بتجهيزات لا حصر لها وهو ما جعلها متميزة عن منافساتها ومثيلاتها من نفس الفئة .

شانجان سي إس ٨٥ كوبيه

سي إس ٨٥ هي سيارة رياضية متعددة الاستخدامات بتصميم كوبيه تتميز بانطلاقه قوية وتسارع مذهل يعكس شخصيتها القوية وأدائها الفائق. وهي مزوَّدة بمحرك شاحن توربيني (توربو شارجر) ٢ لتر بقوة ٢٣٣ حصانًا، وعزم دوران ٣٦٠ نيوتن .متر. مع ناقل حركة أوتوماتيكي بثمانية سرعات الذي يُرسي مفهوما جديدًا لمعنى الانسيابية. مع هذه السيارة الأناقة سوف تكون هي العنوان الجديد لحياتك.

شانجان سي إس ٧٥

سي إس ٧٥هي توليفة مثالية من الديناميكية والذكاء الإلكتروني، مثالية للوجهات العائلية والرحلات ، ولمحبي استكشاف أماكن جديدة . فمقصورتها مجهزة بأعلى مستويات الفخامة والراحة تجعل كل من على متنها ينعم بالهدوء التام ويستمتع بجمال الطبيعة . سي إس ٧٥ مجهزة بنظام دفع رباعي لكافة الأوضاع (4x4) الذي يعزز من قدرة السيارة بتفوقها على كافة الدروب والتضاريس بأسلوب رائع يحبس الأنفاس. سيارة سي إس ٧٥ مزوَّدة بمحرك شاحن توربيني (توربو شارجر) سعة ١,٨ لتر وبقوة ١٧٧ حصانًا وعزم دوران ٢٤٥ نيوتن.متر وناقل حركة أوتوماتيكي بستة سرعات.

شانجان سي إس ٣٥ بُلَس

سي إس ٣٥ بُلَس هي سيارة رياضية متعددة الاستخدامات لجيل الشباب المفعَم بالحيوية والحماس والذين يعشقون التميز عن الآخرين. وهي متوفرة بألوان نابضة بالحياة مع مواصفات استثنائية مقارنة مع سيارات الركاب من فئتها ، فهي سيارة سابقة لعصرها بكثير. مفعمة بالحيوية كالشباب، و مزوَّدة بمحرك شاحن توربيني (توربو شارجر) بسعة ١,٤ لتر بقوةَ ١٥٥ حصانًا وعزم دوران ٢٦٠ نيوتن. متر مع علبة تروس مزدوجة بسبعة سرعات لتجعلَكَ في المقدمة دائمًا.

شانجان إيدو

إيدو هي سيارة سيدان متوسطة الحجم صُمِّمَتْ لتثير إعجابَ الأُسَر بمظهرها الخارجي الجذاب، وبرفاهية وفخامة مقصورتها الفسيحة، ولوحة قيادتها التفاعلية الذكية، مع وجود أنظمة لمساعدة السائق لتحقيق أعلى مستويات السلامة، وهي بهذه المواصفات أكثر من مجرد سيارة صالون. مجهزة بمحرك سعة ١,٦ لتر بقوةَ ١٢٦ حصانا وعزم دوران ١٦٨ نيوتن. متر، مع ناقل حركة أوتوماتيكي ٦ سرعات، مما يحقق السلاسة في القيادة والراحة. ومع صندوق أمتعة بسعة ٥٠٠ لتر و٣٥ مكانًا للتخزين في السيارة، سيارة إيدو تعطيك دائمًا شعور بالراحة كأنك في منزلك أينما ذهبت.

صفحة من كتاب

د.عزة القصابية

مسرح الطفل في عُمان.. طموح وتحديات

يسعى مسرح الطفل إلى تحقيق المتعة والمعرفة للصغار، متبعًا وسائل عديدة لتوصيل رسالته التربوية والاجتماعية والثقافية، يقدم هذا المسرح الصغار أو الكبار أو الاثنين معًا، عندما يقدم الكبار مسرح الطفل، فإنهم يقلدون الصغار، وينتهجون أساليب محببة إلى قلوبهم كالرقص، والغناء، والأداء الاستعراضي، ويناقشون قضاياهم بأسلوب قصصي سردي ومشوق، يمزج بين بالمتعة والترفيه، كما يدعو بأسلوب غير مباشر إلى التمسك بالأخلاق النبيلة والقيم الأصيلة وغرسها في ذات الطفل.

ومن منطلق دور مسرح الطفل وأهميته عربيًا وعالميًا، جاء اهتمام الدكتورة كاملة الهنائية بهذا المسرح، لدوره الحيوي في تعريف الناشئة بمفهوم المسرح، ونشر الثقافة المسرحية بينهم. وتبلور ذلك من خلال الكتاب الذي أصدرته مؤخرًا بعنوان «مسرح الطفل في عُمان» الصادر عن مؤسسة اللبان للنشر، الذي يمزج الكتاب بين الإطارين النظري والتطبيقي، كما أنه يوثق لتاريخ مسرح الطفل في سلطنة عمان.

يتكون الكتاب من ثلاثة فصول، الفصل الأول بعنوان «مسرح الطفل: المصطلح والمفهوم»، حرصت الباحثة على وضع مقدمة تمهيدية توضح المصطلح والمفهوم لمسرح الطفل بشكل عام، ومسرح الطفل في عمان بشكل خاص. وتعقبت الباحثة بدايات ظهور هذا المصطلح في العالم والوطن العربي، وصولًا إلى تعريف مسرح الطفل في عُمان.

فضلًا عن ذلك، فقد تتبعت الباحثة كاملة الهنائية الجانب التاريخي لمفهوم مسرح الطفل، وحاولت توثيق بعض التعريفات التي ذكرها المشتغلين فيه. ولخصت الباحثة تعريف (مسرح الطفل) بقولها: «هو تجربة منهجية بحيث تقدم مسرحية لجمهور من الأطفال. مسرح الطفل هو مسرح محترف يوظف كل مبادئ المسرح وتقنيات العرض المسرحي- مثله مثل مسرح الكبار، ولكن في مسرح الطفل، يتم استخدام وتوظيف بعض هذه المبادئ والتقنيات بطرق خاصة للمراحل العمرية المختلفة».

وهذا يؤكد أهمية ودور مسرح الطفل في صقل المهارات الذهنية والحركية لدى الصغار، مع اتباع الأساليب التربوية الواضحة التي تجعل الطفل قادرًا على استيعاب الموضوع المقدم له بكل وضوح ويسر، وهذا ما أكدته الباحثة في الفصل الثاني من الكتاب بعنوان (أهمية الفنون والمسرح في حياة الأطفال)، حيث وضحت دور الفنون في الارتقاء بشخصية الطفل، وتنمية مواهبه، والتعبير عن ذاته بصورة مرضية تمكنه من ممارسة دوره في المجتمع. وذكرت الهنائية إلى أن هناك عددًا من الفنون تنصهر في بوتقة المسرح؛ مثل: الفنون الجميلة والرقص والموسيقى.

في الفصل الثالث من الكتاب عكفت الباحثة على دراسة (تاريخ مسرح الطفل في سلطنة عمان)، ضمن ثلاث مراحل؛ المرحلة الأولى: مسرح الطفل خلال الفترة من ١٩٧٠ إلى ١٩٩٠م. المرحلة الثانية: تتبعت الباحثة تاريخ مسرح الطفل خلال الفترة من ١٩٩١ إلى ٢٠٢٠م. وفي المرحلة الأخيرة ناقشت الباحثة العروض في مهرجانات مسرح الطفل العماني الذي تنظمه الفرق المسرحية الأهلية، وأشارت إلى أن أول مهرجان متخصص لهذا المسرح، نظمته فرقة مسرح مزون الأهلية عام ٢٠٠٧م.

واستعانت الباحثة في الفصل الرابع بنماذج تطبيقية وقامت بدراستها كجانب تطبيقي في الكتاب، وجاء هذا الفصل تحت عنوان (تجارب المشتغلين في مسرح الطفل بسلطنة عمان). واختارت الباحثة نماذج من عروض مسرح الطفل العماني، وبعد اختيار العينة قامت بتحليل أساليب الكتابة المسرحية ومضامينها. كما عرجت الباحثة إلى دراسة الشكل الفني لهذه العروض بدءًا من التجارب التمثيلية المشاركة (التمثيل والأداء والإلقاء)، وانتهاء بالعملية الإخراجية للعروض المقدمة والتي تحتاج إلى مهارة عالية في التعامل مع الصغار والتوجيه والإرشاد. وهذا جعل الناشئة يشاركون في تنفيذ المسرحيات المقدمة بكل حب وعطاء، وساهم ذلك في تنمية مواهبهم من خلال العرض المسرحي، كما تتضح في هذه الأعمال الرؤية الفنية والجمالية للمبدع الصغير.

يحفل هذا الكتاب بالحقائق المعلوماتية التي توثق لتاريخ ومسيرة مسرح الطفل في عُمان، وهو يعد منجزًا بحثيًا يضاف إلى مسيرة الدكتورة كاملة الهنائية، التي سعت إلى لملمة شتات ما كتب وعرض من أعمال فنية التي تندرج تحت ما يسمى بـ(مسرح الطفل). فضلًا عن جهودها في مجال التوثيق التاريخي الذي يتطلب العثور على الوثائق والمعلومات الصحيحة. بالإضافة إلى جهودها حيث قامت بإجراء مقابلات لبعض المهتمين بمسرح الطفل، ورصدت الحوارات والمعلومات من الهواة والمحترفين، الصغار والكبار على حد سواء.

دونما شك، أن مسرح الطفل يحظى باهتمام كبير من قبل التربويين والمختصين في علمي الاجتماع والنفس، نظرًا لأهمية الدراما في استكمال العملية التربوية وتقويم شخصية الصغار. فمسرح الطفل ليس مجرد وسيلة للتسلية، ولكنه يثري الجانب المعرفي ويشحذ الذائقة الفنية لدى الناشئة بأسلوب جمالي وفني. كما يكسب هذا المسرح الطفل الثقة بالنفس والقدرة على مواجهة الآخر، ويعزز لديه القدرة على الصبر وتحدي الصعاب، والتخلص من السلوكيات السلبية بعد تحويلها إلى طاقة إيجابية إبداعية.

وكما هو معروف أن الأطفال يميلون إلى اللعب واللهو والمحاكاة وكثرة الحركة والرقص والتقليد والغناء وحفظ الأناشيد، وتنصهر هذه الخصال جميعًا في بوتقة مسرح الطفل، وهذا يساهم في صقل مواهب المبدع الصغير، فإذا كانت لديه موهبة التقليد والمحاكاة والحركة فإنه يكون قادرًا على التمثيل والأداء، بالإضافة إلى تنمية المواهب الأخرى لديه، مثل: الغناء والإنشاد والرقص، التي يمكن استغلالها لتنفيذ العروض الاستعراضية.

تظل صفحات كتاب (مسرح الطفل في عُمان) مفتوحة، ترفد الباحث والمهتم بالمعلومات القيمة والعلمية حول واقع مسرح الطفل في عمان. وسعت الدكتورة كاملة الهنائية في كتابها إلى التركيز والبحث والتحليل. وأشارت إلى أنها عانت صعوبات كثيرة بسبب ضعف التوثيق لهذا المسرح، وهذا مرجعه إلى ندرة المشتغلين فيه، وغالبًا ما يقترن مسرح الطفل بالمسرح المدرسي. وبعد ٢٠٠٧م ظهرت بعض التجارب المسرحية المرتبطة بالفرق الأهلية للمسارح، ولكنها ظلت محدودة وتقترن بالمهرجانات الموسمية.

وفي خاتمة الكتاب تدعو الدكتورة كاملة الهنائية إلى ضرورة وضع استراتيجية تخدم تطلعات الصغار المستقبلية، وفق قواعد وأسس واضحة نظرًا لخصوصية مسرح الطفل، وأن أهميته تكمن في دوره الريادي في صقل الملكات الإبداعية لدى الصغار. وهذا بدوره سيرفع سقف الثقافة المسرحية لدى الأجيال المتعاقبة، ويخلق جيل يعي رسالة المسرح ودوره الحضاري في الارتقاء بالأمم والشعوب. بشكل عام، يشكل الكتاب قيمة معرفية وبحثية عن مسرح الطفل في عُمان، مما يجعله مصدرًا للأثراء المعرفي للباحثين والمهتمين في مجالات مسرح الطفل. علمًا أن الباحثة كاملة الهنائية حاصلة على الدكتوراة في (مسرح الطفل) من جامعة كوينزلاند الأسترالية، وصدر لها عددًا من البحوث المهمة في مجال مسرح الطفل، بالإضافة إلى إصدارها كتاب (الآخر في المسرح العماني)، بالاشتراك مع الدكتور سعيد السيابي.

عُمان

جريدة يومية سياسية تأسست عام ١٩٧٢م
تصدر عن وزارة الإعلام

الطقس

حالة الجو

صحو إلى غائم جزئيا على المناطق الساحلية المطلة على بحر العرب مع احتمال هطول أمطار متفرقة على سواحل محافظتي ظفار والوسطى وصحو بوجه عام على بقية محافظات السلطنة مع تدفق السحب على محافظة مسندم واحتمال تكون السحب المنخفضة أو الضباب على سواحل بحر عمان.

حركة الرياح

تهب على معظم محافظات السلطنة رياح شرقية إلى شمالية شرقية خفيفة إلى معتدلة تتحول إلى متغيرة الاتجاه ليلا على المناطق الساحلية لبحر عمان.

حالة البحر

هادئ إلى متوسط الموج على سواحل بحر العرب ويصل أقصى ارتفاع له مترًا ونصف المتر وهادئ الموج على بقية سواحل السلطنة ويصل أقصى ارتفاع له مترًا واحدًا.

الصفحة الأخيرة

درجات الحرارة في بعض المدن العمانية

خصب		صحار		نزوى		صور		إبراء	
28	22	27	18	29	14	26	19	29	14

هيما		البريمي		جبل شمس		الجبل الأخضر		قيرون حيرتي	
28	15	28	17	15	6	20	10	25	16

تفاصيل عن النشرة الجوية : البريد الصوتي رقم 1102 أو 1103 أو على موقع الأرصاد الجوية www.met.gov.om

الأربعاء ١٦ من ربيع الآخر ١٤٤٢هـ الموافق ٢ من ديسمبر ٢٠٢٠م العدد ١٤٤٢٨

Wednesday 2 December 2020 - Edition No 14428

■ ظهر قمر منتصف شهر ربيع الآخر أمس عملاقا وبارزا جدا فوق مدينة مسقط مما زاد من جمال ليل المدينة تصوير: محمد المحجوب

سريلانكا تتخذ تدابير وقائية لمنع الفيلة من تناول البلاستيك

كولومبو - أ ف ب: أعلنت حكومة سريلانكا الاثنين أنها بدأت إقامة عوائق كهربائية لحماية الفيلة من مخاطر تناول البلاستيك من مكبات النفايات بما في ذلك خطر الموت. ويشكل تناول البلاستيك سببًا رئيسًا لنفوق الفيلة في سريلانكا، إذ أظهرت عمليات تشريح وجود كميات كبيرة من مخلفات البلاستيك في أحشاء هذه الحيوانات بعد تفتيشها عن الطعام في مكبات النفايات. وأشارت هيئة حفظ الحيوانات البرية إلى أن عدد مكبات النفايات تراجع من ٥٤ إلى ١٥ منذ ٢٠١٧، غير أن المشكلة لا تزال قائمة في تسعة مواقع. وقالت الهيئة: «بدأنا العمل في مكبين للنفايات في مقاطعة أمارابارا، ونأمل الانتهاء من ذلك في مطلع العام المقبل». وستقيم السلطات حواجز مائلة بعمق مترين تقريبًا لحماية الفيلة. ولم تعد سريلانكا تضم سوى سبعة آلاف فيل ، وفق آخر إحصاء لها، في مقابل ١٢ ألفًا في مطلع القرن الفائت. ويجري القضاء على هذه الفيلة أو تسميمها على يد مزارعين يحاولون إبعادها من أراضيهم، إلا أن عددا كبيرا منها يقضي أيضا بفعل تناول نفايات من البلاستيك. وكانت سريلانكا أعلنت في أغسطس عن الإعداد لقانون يمنع استيراد أكثرية المنتجات البلاستيكية التي تنتهي في مكبات النفايات، واعتبارا من يناير، ستُحظر المنتجات البلاستيكية المعدة للاستخدام مرة واحدة. كذلك تمنع سريلانكا منذ ٢٠١٧ تصنيع أو استيراد البلاستيك غير القابل للتحلل العضوي والمعد لتوضيب الأطعمة أو لصنع الأكياس البلاستيكية.

«كورونا» يغيّب المطرب السوداني حمد الريح

الخرطوم - الأناضول: غيّب الموت المطرب السوداني حمد الريح عن عمر يناهز ٨٠ عاما متأثرا بإصابته بفيروس كورونا.

وأعلن التلفزيون السوداني الرسمي، نبأ وفاة «الريح»، وبدأ في بث عدد من أغانيه. ونعى مطربون سودانيون الراحل سائلين له الرحمة والمغفرة. وقال المطرب والملحن السوداني عبدالكريم الكابلي: «رحل عنا الآن أحد أعمدة الفن السوداني الفنان الكبير حمد الريح الذي قدم الكثير الغزير للساحة الفنية». ويعد حمد الريح من أبرز رموز الغناء السوداني، وبدأ ظهوره الفني عام ١٩٥٧ في الحفلات العامة. وهو من مواليد الخرطوم عام ١٩٤٠، وسبق أن تولى منصب نقيب الفنانين السودانيين بين عامي ٢٠١٠ و٢٠١٢. وتغنى الراحل لعدد من الشعراء السودانيين، ومن أشهر أغانيه «الرحيل» و«يامارية» و«الساقية» و«أسكني يا جراح» و«الوصية» و«الصباح الجديد». وإلى جانب الغناء، مارس «الريح» رياضة كرة القدم، ولعب لنادي المريخ السوداني أواخر خمسينيات.

نوافذ

أحمد بن سالم الفلاحي
shialoom@gmail.com

تاريخ مكشوف

إلى عهد قريب؛ لم يكن أمر تدوين التاريخ؛ أمرا هينا سهلا، حيث كان يستنزف الكثير من الجهد والمال لكل من يريد أن يسلك هذا الطريق، وذلك أمر مرده إلى صعوبة إيجاد المصادر، من ناحية، وإلى رحيل كبار السن، من ناحية ثانية، وإلى صعوبة وسيلة التدوين من ناحية ثالثة، ولذلك؛ قد يكون أن هناك من الطامحين إلى كتابة التاريخ، دفنوا طموحهم، وأغلقوا رؤوس أقلامهم، وجففوا محابرهم، كل ذلك لأن الأمر ليس سهلا، وبالتالي فقدت المعرفة جزءا مهما من محصلاتها النوعية في مختلف العلوم، إلا النذر اليسير الذين عاركوا هذه الصعوبات كلها؛ و«بعد جهد جهيد» استطاعوا أن ينجزوا جانبا دون آخر من هذا التاريخ الممتد. اليوم يختلف الأمر اختلافا بينيا، وبمفارقات موضوعية كثيرة، ومتسعة، حيث أصبح الأمر أسهل مما كان عليه الحال قبل نيف من السنين، وذلك لتوفر ثلاثة وسائل مهمة؛ هي: المتقنون للمعرفة بأنواعها، وتوفر المادة التاريخية بكل سهولة ويسر، ووجود الوسيلة الناقلة؛ وسهولة استخداماتها، وبذلك لم يعد أمام كتاب التاريخ ومدونه أية حجة إطلاقا، تبقى فقط؛ الهمة، والرغبة، واستغلال الزمن الهارب بسرعة الريح، فالأحداث موثقة بالصورة وبالتاريخ، وبالوسيلة، وما تبقى على الراغب في سلك هذا الاتجاه إلا التبويب، والتنظيم، وتوثيق المصادر. تجري أحداث العالم بكل تفاصيلها أمام مشهد درامي عجيب، والعجب هنا هذه التفاصيل الدقيقة التي تجري عليها الأحداث، وكأن الواحد منا يشاهد عملا دراميا مباشرا، فما يحدث في آخر الشرق يعرفه الجالس أمام التلفاز في آخر الغرب، والعكس ذلك تماما، حيث أصبح الواحد منا يعي، ويراكم معارفه اليومية من أحداث التاريخ المتتالية، والمتواصلة طوال الـ (٢٤) ساعة بكل أنواعها، وحتى والواحد منا داخل مركبته يقطع مسافة ما بين منزله والوجهة التي يريدها ما عليه سوى إدارة مفاتيح إحدى الإذاعات، إلا ويعيش تفاصيل التفاصيل التي تبث عن أحداث العالم في كل بقعة من بقاعه، حيث لا تمر ساعة إلا وتسمع خبرا جديدا؛ سعيدا أو حزينا؛ هذه قصة أخرى، ولكن يبقى هناك خبر جديد تسمعه لأول مرة، وتفاصيل جديدة عن خبر ولّى، وتحليل واسع عن حدث قريب، وهكذا تمتلئ الذاكرة الذهنية بالمعلومات، وبالصور، وبالمقاربات التي تعقدها بين الأحداث، ومجموعة التحليلات التي تتوصل إليها من أثر تشبع الذاكرة بهذه الأحداث، وبمعنى آخر لن يكون هناك فراغ ذهني مطلقا، وهذا ما يتيح الفرصة الكبيرة للتدوين، وكتابة التاريخ من باب المعرفة الكبير، ومن أوسعه.

ومن جميل هذه الصورة المعبأة بالمعرفة والمعلومات، أصبح حتى الأطفال الصغار يعون ما يدور حولهم من أحداث العالم، ويعيشون التفاصيل الدقيقة لجل الأحداث، سواء تلك التي تعنيهم في أعمارهم الصغيرة، أو الأخرى التي لا تعنيهم، ولكن بحكم مجالساتهم للكبار، غدت ذاكرتهم الطفولية مشبعة بالأحداث، ويسألون ويناقشون، ويحرصون على إجابات واضحة لما يدور.

فهل عاش الناس هذا الزخم المعرفي، وهذه الحمولة من المعلومات عن تفاصيل الأحداث على امتداد الجغرافيا زمنا أكثر مما هو عليه اليوم؟ يقينا؛ لا، ولذلك يفترض من الأكاديميين الذي يدرسون مادة التاريخ أن يوجهوا طلابهم إلى تدوين التاريخ الحالي، وينظّروا فيه بحكم معايشتهم الآنية، ولا يكلفونهم بالعودة إلى تاريخ طواه الزمان، الله أعلم مصداقية مصادره، المنقولة عن فلان وعن فلان وعن فلان.

ينجز التاريخ الإنساني اليوم كما هائلا من المعرفة المتنوعة في شتى العلوم، وذلك من أثر الأحداث المتوالية والمعايشة بصورة مباشرة، وبدون أدنى تكلفة من قبل المتابع والمهتم، ولذلك يُنظر إلى هذه الصورة على أنها أكبر هدية معرفية تتحقق للبشرية، وبكل سهولة ويسر، وبالتالي فهذه فرصة لمن يهمه أن تكون لديه حصيلة معرفية لهذه الأحداث، قبل أن تصبح تاريخا مغيبا، يخضع للتأويل والتفسير والتعليل.

• ضمان المصنع لمدة ٥ سنوات / ١٠٠ ألف كم (أيهما يأتي أولا)

HYUNDAI

المؤسسة التجارية العمانية ش م م
الرقم المجاني 800-50003 www.hyundaioman.com
facebook.com/HyundaiOman

يسري هذا العرض على سيارات هيونداي ٢٠٢٠ فقط في الفترة ما بين ١٥ نوفمبر ٢٠٢٠ إلى ٣ يناير ٢٠٢١. * القسط الشهري الموضح هي للسنة الأولى فقط وبعد خصم مبلغ الهدية النقدية للدفعة المقدمة للتمويل من خلال جهة الائتمان الداخلي بالشركة لمدة ٦ سنوات بنسبة فائدة ٥,٥ ثابتة سنويًا ، وتخضع لموافقة جهة الائتمان ويسري فقط على طرازات جراند اي ١٠ GL AT ٢٠، أكسنت (HCi) ١,٦ GL COMFORT ٢٠، النترا أف أل (AD) ١,٦ COMFORT ٢٠، كريتا ١,٦ GL ٢٠، توسان تي أل ١,٦ GL AT ٢WD ٢٠. الأقساط الشهرية من السنة الثانية حتى السنة السادسة ستكون أعلى ومتساوية حسب الطرازات المختارة. بالنسبة للطرازات والمتغيرات الأخرى ، تتراوح الهدايا النقدية من ١٧١٢ ريال إلى ٥٦٠٦ ريال وستختلف أيضًا الاقساط الشهرية ، ابتداءً من السنة الأولى لمزيد من التفاصيل ، يرجى تواصل مع أقرب صالة عرض هيونداي لديك. يمكن استخدام الهدية النقدية كدفعة المقدمة. لا يسري هذا العرض مع أي عروض ترويجية أخرى وعلى Bus & Van H1 وسيارات الأجرة ومدرسة القيادة والمشتريات الحكومية وشركات تأجير السيارات وأي شكل من أشكال الاستخدام التجاري. الصور المعروضة هي لغرض التوضيح فقط.

عُمان

ص.ب: ٩٧٤ ر.ب: ١٠٠ مسقط، سلطنة عُمان
البدالة: ٢٤٦٤٩٤٤٤
فاكس: ٢٤٦٤٩٥٠٨

التحرير
• الشؤون المحلية والتحقيقات: ت: ٢٤٦٤٩٥١٠ / ت: ٢٤٦٤٩٥١١
• الإقتصاد والسياحة: ت: ٢٤٦٤٩٥٢٠ / ت: ٢٤٦٤٩٥٢١
• الدولي: ت: ٢٤٦٤٩٥٨٠
• المجتمع: ت: ٢٤٦٤٩٥٣٠ / ت: ٢٤٦٤٩٥٣٥
• الديني: ت: ٢٤٦٤٩٥٤٧ / ت: ٢٤٦٤٩٥٤٨
• الرياضي: ت: ٢٤٦٤٩٥٤٠ / ت: ٢٤٦٤٩٥٤١

المكاتب
• صلالة... ت: ٢٣٢٩٢٦٣٣ فاكس: ٢٣٢٩٣٩٠٩
• نزوى: ت: ٢٥٤١١٠٩٩ ص.ب: ٩٥٥ الرمز البريدي: ٦١١
• صحار... ت: ٢٦٨٤٣٠٠٤ فاكس: ٢٦٨٤٣٠٠٨

الإعلانات
• العُمانية للإعلان والعلاقات العامة
ت: ٩٥٩٢٢١١٢
ت: ٩٩٨٤١٢٣٠
ت: ٩٩٦٣٩٢٦٤
ت: ٢٤٦٤٩٤٣٣
فاكس: ٢٤٦٤٣٤٩٤ - ٢٤٦٩٩٦٠٤
ص.ب: ٣٣٠٣ روي
الرمز البريدي: ١١٢
البريد الالكتروني: omaniya3@yahoo.com

الإشتراكات
• ٧٠ ريالاً سنوياً للموسسات والشركات والافراد
وكيل التوزيع : العمانية للتوزيع والتسويق.
ص.ب: ٩٧٤ مسقط، الرمز البريدي: ١٠٠
فاكس: ٢٤٦٤٩٣٧٩
هاتف: ٢٤٦٤٩٣٦١، ٢٤٦٤٩٣٥٦، ٢٤٦٤٩٣٦٠، ٢٤٦٤٩٣٥٧
البريد الالكتروني: subscribe@oeppa.om

تنبيه للقراء
يرجى من قراء عمان أو الأوبزرفر ومجلة نزوى الاتصال فورا في حالة عدم انتظام وصول أي من هذه الاصدارات على هاتف ٢٤٦٤٩٣٦٢ من الساعة التاسعة صباحا حتى الثانية والنصف او البريد الآلي:
subscribe@oeppa.om