داخل العدد

اقتصاد
■ ٣٠٢ طن كميات الإنزال السمكي في سوق الجملة سبتمبر الماضي
■ الصناعة تستحوذ على نحو ٦٠٪ من استخدامات الغاز الطبيعي في السلطنة
■ تأهل ١٧ دراسة بحثية للمرحلة النهائية من جائزة التأمينات الاجتماعية للبحوث العلمية

محليات
السلطنة تشارك في اجتماع برنامج الخليج العربي للتنمية «أجفند»
مناقشة طرق ووسائل التدريس والبرنامج التكميلي بـ«تعليمية» ظفار
«ريحان» مشروع عماني يبتكر منظومة تنتج الخضروات في المنازل

رياضة
■ مباريات ودية وتدريبات بدنية وفنية تصقل مسقط لملاقاة ظفار
■ الطليعة يستعرض خطة مشاركات الموسم الجديد ويكرم اللجنة الشبابية
■ الوضاحي يشارك في إدارة بطولة أمم آسيا للشطرنج

عُمان

رئيس التحرير
سيف بن سعود المحروقي

٢٤ صفحة
الثمن 200 بيسة

مسقط ٣٩ ٢٨
صلالة ٣٠ ٢٣

جريدة يومية سياسية تأسست عام ١٩٧٢م
تصدر عن وزارة الإعلام

الثلاثاء ١٨ من صفر ١٤٤٢هـ الموافق ٦ من أكتوبر ٢٠٢٠م العدد ١٤٣٧١

Tuesday 6 October 2020 - Edition No 14371

www.omandaily.om

جلالة السلطان يهنئ الرئيس المصري بذكرى السادس من أكتوبر

العمانية: بعث حضرة صاحب الجلالة السلطان هيثم بن طارق المعظم - حفظه الله ورعاه - برقية تهنئة إلى فخامة الرئيس عبدالفتاح السيسي رئيس جمهورية مصر العربية بمناسبة ذكرى السادس من أكتوبر. ضمنها جلالته أصدق تهانيه وأطيب تمنياته لفخامته بوافر الصحة والسعادة وللشعب المصري الشقيق بالمزيد من الرخاء والازدهار.

«الميداني» يبدأ استقبال مرضى كوفيد ١٩ بـ ١٠٠ سرير في المرحلة الأولى

المستشفيات امتلأت.. والعالم «متجه» لأوقات صعبة

منظمة الصحة العالمية: ١٠٪ من سكان العالم أصيبوا بعدوى كورونا

كتب ـ خالد العدوي: انتقد معالي الدكتور أحمد بن محمد السعيدي وزير الصحة التزام بعض المواطنين والمقيمين بإجراءات السلامة من فيروس كورونا معتبرا أن التزامهم «ليس كما يجب» في ظل استمرار وجود تجمعات أسرية واجتماعية. وقال السعيدي الذي كان يتحدث للصحفيين بعيد حضوره افتتاح المستشفى الميداني لمرضى «كوفيد١٩»: إن تجمعات العزاء يمكن أن تسبب في «عزاءات» أخرى في إشارة إلى أن مثل هذه التجمعات أماكن خصبة لانتشار الوباء.

وقال الوزير: إن عجلة الاقتصاد يجب أن تستمر من خلال فتح الأنشطة لكن ذلك «لا يعني الاستهتار وعدم التقيد بالإجراءات الاحترازية التي يعرفها الجميع».. مضيفًا إنه من المُحزن أننا في السلطنة تجاوزنا ١٠٠ ألف حالة والوفيات خلال الأيام الماضية وصلت إلى٤٢ حالة وفاة».. كما أبدى قلقه من تزايد عدد الحالات المُسجلة في العناية المُركزة مشيرًا إلى أن مستشفيات السلطنة سجلت حتى يوم أمس الأول ٢١٠ حالات وهو أعلى رقم سُجل في السلطنة لمرض واحد فقط. وحذر وزير الصحة من أن المستشفيات الحكومية والخاصة في محافظة مسقط قاربت قدرتها الاستيعابية على الامتلاء.

وحول اللقاح قال الوزير: إن الوزارة على اتصال مستمر مع الشركات المنتجة «ولكن حتى الآن لا يوجد تاريخ محدد للبدء في تصنيع اللقاح بشكل تجاري» مؤكدًا أن السلطنة لديها مبدأ أنه لا يمكن استخدام أي دواء أو لقاح إلا بعد أن يتم اعتماده والتصديق عليه والتأكد من مأمونيته وفعاليته وسلامته. وافتتحت أمس المرحلة الأولى من المستشفى الميداني لمرضى كوفيد ١٩ بسعة ١٠٠ سرير في مبنى مطار مسقط القديم والذي ستصل طاقته الاستيعابية إلى ٣١٢ سريرًا.

وسيسهم في علاج الحالات الخفيفة والمتوسطة لمرضى كوفيد ١٩ وبذلك سيخفف الضغط على المستشفيات الأخرى التي تبدأ تدريجيًا في تقديم خدماتها الأخرى.

وعالميا، قالت منظمة الصحة العالمية: إن ١٠٪ تقريبا من سكان العالم، ربما، أصيبوا بفيروس كورونا المستجد، مما يترك الغالبية العظمى من السكان عرضة للإصابة بمرض كوفيد-١٩ الناتج عنه. وقال مايك رايان، كبير خبراء الطوارئ في المنظمة: «نحن الآن متجهون إلى فترة صعبة. المرض يواصل الانتشار».

«التفاصيل ص٢»

■ محافظ مسقط وعدد من المسؤولين خلال حفل افتتاح المستشفى

وزير الصحة نيابة عن إقليم «الشرق المتوسط»:

لا بد من ضمان توزيع اللقاح بشكل عادل على الجميع

العمانية: قال معالي الدكتور أحمد بن محمد السعيدي وزير الصحة والنائب الأول للمجلس التنفيذي بمنظمة الصحة العالمية: إن حكومات دول إقليم الشرق المتوسط تعمل جاهدة لاحتواء وباء كورونا والتقليل من المخاطر الصحية والتأثيرات الاجتماعية والاقتصادية والسياسية. وأشار معاليه في كلمة ألقاها في الاجتماع الاستثنائي للمجلس التنفيذي بمنظمة الصحة العالمية ونيابة عن دول إقليم شرق المتوسط إلى أن الدول حققت تقدماً بارزا في مكافحة الفيروس حيث شهدت تراجعا في أعداد الإصابات بعد تطبيقها لإجراءات أسفرت عن احتواء الفيروس بشكل ناجح وانخفاض مطرد في عدد الحالات، موضحا بأنه تم إجراءً فحوصات لأكثر من ٤٠ مليون شخص على مستوى إقليم الشرق المتوسط. وبيّن معاليه أن أكثر من مليوني شخص قد تعافوا من هذا المرض، إلا أن بعض هذه الدول تعاني حالياً من ازدياد مقلق في عدد الإصابات حيث تراوح عدد الحالات الجديدة في بعض الدول من ألف إلى ثلاثة آلاف حالة جديدة خلال ٢٤ ساعة. وأشار السعيدي إلى أن البحوث المتعلقة بالحصول على لقاحات آمنة وفعّالة لا تزال مستمرة، وأن ثلاث دول في المنطقة وصلت إلى تجارب المرحلة الثالثة، مؤكدا ضرورة ضمان توزيع اللقاح بشكل عادل ومنصف على جميع العاملين الصحيين وإلى جميع دول المنطقة.

«التفاصيل ٣»

المشاريع الصناعية تستحوذ على ٦٠٪ من استخدامات الغاز

اتفاقية بترولية في «الامتياز ٧٠» لرفع معدلات الإنتاج

كتبت ـ أمل رجب ورحمة الكلبانية: وقعت حكومة السلطنة أمس اتفاقية بترولية جديدة في منطقة الامتياز رقم ٧٠ البالغ مساحتها ٦٣٩ كيلومترا مربعا والواقعة على بعد ٤٠ كم جنوب منطقة قرن العلم بين محافظتي الداخلية والوسطى.

وتنص الاتفاقية، التي وقعها من جانب الحكومة معالي الدكتور محمد بن حمد الرمحي وزير الطاقة والمعادن مع شركة اينرجي، على التزام الشركة خلال فترة الاتفاقية على تقييم المسوحات الزلزالية، وإجراء العديد من الدراسات الجيولوجية والجيوفيزيائية وحفر عدد من الآبار التقييمية والإنتاجية التجريبية واستخلاص النفط الثقيل المتواجد في المنطقة.

وأعربت وزارة الطاقة والمعادن عن أملها في أن تكلل جهود الشركة بالنجاح في إنتاج حقول بترولية جديدة تسهم في زيادة الاحتياطي البترولي ورفع معدلات الإنتاج في السلطنة.

من جهة أخرى سجل متوسط العقود الآجلة لخام نفط عمان ٤٧ دولارا للبرميل خلال الأشهر العشرة الأولى من العام الجاري. في ذات السياق استحوذت المشاريع الصناعية على نحو ٦٠٪ من استخدامات الغاز الطبيعي بالسلطنة حتى نهاية أغسطس ٢٠٢٠م حيث بلغت الاستخدامات للمشاريع الصناعية ١٨ مليارا و٩٥ مليون متر مكعب، وبلغ إجمالي الإنتاج المحلي والاستيراد من الغاز الطبيعي ٣٠ مليارا و٣٤٨ مليون متر مكعب بنهاية أغسطس ٢٠٢٠م بانخفاض نسبته ١,٣٪ مقارنة بنهاية أغسطس ٢٠١٩م.

«التفاصيل ص ٧»

نوبل الطب لبريطاني وأمريكيَّين لمساهمتهم الحاسمة ضد التهاب الكبد سي

■ الفائزون الثلاثة بجائزة نوبل للطب

ستوكهولم ـ أ ف ب: في أوج تفشي جائحة كوفيد-١٩، مُنحت جائزة نوبل للطب أمس إلى ثلاثة علماء فيروسات هم البريطاني مايكل هوتن والأمريكيان هارفي ألتر وتشارلز رايس، تقديرا لدورهم في اكتشاف الفيروس المسؤول عن التهاب الكبد سي.

وأشارت لجنة نوبل إلى أن العلماء الثلاثة فازوا بالجائزة بفضل «مساهمتهم الحاسمة»، بفارق سنوات، في «اكتشاف فيروس التهاب الكبد سي»، وذلك في خضمّ السباق العالمي الراهن لكشف ألغاز جائحة أخرى تجتاح العالم، أي كوفيد-١٩.

وفي نهاية سبعينات القرن الماضي، خلص هارفي ألتر إلى أن التهابا غامضا في الكبد يحصل خلال عمليات نقل الدم من دون ارتباط بمرض التهاب الكبد من النوعين «إيه» و«بي»، وفق اللجنة، ما ساهم خصوصا في الحد من حالات الإصابة بهذه الطريقة إلى مستوى شبه معدوم.

وبعد حوالي عقد، في ١٩٨٩، نجح مايكل هوتن وأعضاء فريقه من مقرهم في كندا، في اكتشاف التسلسل الجيني للفيروس.

أما تشارلز رايس (٦٨ عاما)، فقد حلّل لاحقا على مدى سنوات طويلة طريقة تنسخ الفيروس، وهي أعمال قادت خصوصا إلى تطوير علاج ثوري جديد بحلول العقد الثاني من القرن الحالي، يحمل اسم «سوفوسبوفير».

وقال رئيس اللجنة التي اختارت الفائزين باتريك إرنفورس إن رايس «قدم الدليل الأخير على أن فيروس التهاب الكبد سي قادر على التسبب منفردا بالمرض».

وأضاف «أظن أنه من السهل إقامة رابط مع الوضع الحالي. الأمر الأول الواجب فعله هو تحديد الفيروس المسؤول، وفور إنجاز المهمة، سيشكّل ذلك نقطة انطلاق لتطوير علاجات للمرض إضافة إلى لقاحات. لذا فإن الاكتشاف الفيروسي يمثّل لحظة حاسمة».

«التفاصيل ص١٦»

٥٤ مسابقة للفروسية في موسم استثنائي

العمانية: أعلن الاتحاد العماني للفروسية عن جدول أنشطته وفعالياته لموسم ٢٠٢٠ / ٢٠٢١م وسط تطبيق الإجراءات الاحترازية المحددة من قبل الجهات المختصة وبدون حضور جماهيري بواقع ٥٤ مسابقة.

وقال السيد منذر بن سيف البوسعيدي رئيس مجلس إدارة الاتحاد العماني للفروسية: هذا الموسم استثنائي بكل المقاييس للظروف الحالية التي يعلمها الجميع من انتشار فيروس كوفيد ١٩ كورونا، إضافة إلى تخفيض الموازنات الخاصة بالاتحاد أسوة بباقي وحدات الجهاز الإداري للدولة، وعلى الرغم من ذلك سعى مجلس إدارة الاتحاد إلى تخطي العقبات وإقامة الموسم والحرص على استمراره حسب الإمكانيات المتاحة مع السعي إلى إيجاد مصادر للدعم والرعاية من قبل مؤسسات القطاع الخاص، وسيتم إقامة أنشطة أولمبية ودولية وهي قفز الحواجز وأدب الخيل والفروسية الثلاثية بالإضافة إلى القدرة والتحمل والتقاط الأوتاد بواقع ٥٤ فعالية موزعة على ميادين ومضامير الفروسية المختلفة بولاية بركاء بمحافظة جنوب الباطنة وكذلك محافظة ظفار.

«التفاصيل ص١٨»

المدنيون على مرمى المعارك في «ناجورني كاراباخ»

غوريس (ارمينيا) «أ.ف.ب»: استمرت المعارك بين المسلحين الانفصاليين الأرمن والجيش الأذربيجاني، أمس، في ناجورني كاراباخ فيما طاولت أعمال القصف مناطق سكنية وأثارت خشية من ارتفاع عدد الضحايا المدنيين.

وقالت وزارة خارجية إقليم كاراباخ الانفصالي: إن عاصمة الإقليم ستيباناكيرت التي يسكنها ٥٠ ألف نسمة تعرضت «لنيران صاروخية مكثفة».

وقال شاهد قابلته وكالة فرانس برس: إن المدينة تعرضت للقصف لثلاث ساعات وقرر عدد كبير من سكانها النزوح، فيما يختبئ الباقون في الملاجئ. ويحمل العديد من المباني آثار يومين من القصف إذ انهار بعضها، وغطت آثار الشظايا واجهاتها وهُشمت نوافذها.

يأتي ذلك غداة تعرض بلدات على جانبي الجبهة للقصف بنيران المدفعية والقصف الصاروخي لا سيما ستيباناكرت وشوشة المجاورة لها، وفي أذربيجان استُهدفت غنجة، ثاني مدينة في البلاد وتبعد ٦٠ كلم عن خط التماس، بالإضافة إلى بيلاغان.

■ رجال إطفاء يكافحون حريقًا نجم عن قصف في منطقة ناجورني كاراباخ الانفصالية في بلدة باردا بأذربيجان «رويترز»

وقالت سلطات باكو: إن القصف استؤنف أمس الاثنين على المناطق الحضرية الأذربيجانية وعلى المدن نفسها وعلى مدن أخرى مثل آقجبدي.

وعلى الجانبين الأرميني والأذربيجاني، رأى صحفيو فرانس برس منازل دمرها القصف. وقال وزير الخارجية الروسي سيرجي لافروف: إن الطرف الوسيط في النزاع في قره باغ المكون من فرنسا وروسيا والولايات المتحدة يعد بيانا جديدا و«خطوات ملموسة يمكن اتخاذها لوقف إراقة الدماء».

يستقبل المرضى المحولين من مستشفيات مسقط دون الحالات الحرجة

افتتاح المستشفى الميداني رسميًا لعلاج المصابين بكورونا بسعة ٣١٢ سريرًا ومركز للإيواء

كتب خالد بن راشد العدوي

أعلنت وزارة الصحة أمس الافتتاح الرسمي للمستشفى الميداني لمرضى «كوفيد-١٩» الذي تم تجهيزه بمبنى مطار مسقط القديم إيذانا ببدء استقبال الحالات المصابة بمرض فيروس كورونا «كوفيد-١٩» والمحولة من المستشفيات المرجعية أو مؤسسات الرعاية الصحية الأخرى، لتخفيف الضغط على مستشفيات السلطنة، وإرجاع الخدمات الأساسية بها التي تأثرت بسبب الجائحة الفيروسية، وإبعاد المخاطر عن العاملين الصحيين بالمستشفيات، وتغيير الجو العام للمرضى خلال فترة الترقيد.

وافتتح المستشفى معالي السيد سعود بن هلال البوسعيدي وزير الدولة ومحافظ مسقط الذي أكد في تصريح صحفي على أن المستشفى الميداني سيؤدي دورا مهما في تخفيف الضغط على مستشفيات المحافظة وبالتالي ستتمكن تلك المستشفيات من مزاولة أعمالها المعتادة لعلاج بقية الأمراض، ولله الحمد تم اليوم افتتاح ثلث الطاقة الاستيعابية لهذا المستشفى الميداني، على أمل استكمال بقية الطاقة الاستيعابية خلال الفترة القادمة. ونشكر جهود جميع القائمين على إدارة وتجهيز وتشغيل المستشفى الذين أسهموا في إنشائه في وقت وجيز جدا، ونوجه كلمة شكر لشركة تنمية نفط عمان على مبادرتهم السخية في المساهمة بإنشاء هذا المستشفى».

■ اجتماع العاملين بالمستشفى

■ جريدة عُمان استطلعت أروقة المستشفى وعمل الطواقم الطبية والتمريضية

تصوير - العمانية ■ محمد المحجوب

محافظ مسقط:
المستشفى يؤدي دورا مهما في تخفيف الضغط على مستشفيات المحافظة

وزير الصحة:
سيعمل المستشفى بفريق مكون من ٣٠ طبيبًا و١١٥ ممرضًا وممرضة و٢١ فنيًا في المختبر والأشعة والصيدلة

تخفيف الضغط

وعلى هامش حفل الافتتاح قال معالي الدكتور أحمد بن محمد السعيدي وزير الصحة إن المستشفى يعد رافدًا للقطاع الصحي، من شأنه تخفيف الضغط ليس على مستشفيات محافظة مسقط فحسب وإنما المحافظات المجاورة أيضا، حيث إن القدرة الاستيعابية لجميع المستشفيات بمحافظة مسقط سواء الحكومية أو الخاصة للأسف شارفت على الامتلاء».

استمرار النزيف والزيادة

وقال معاليه: «إن استمرار النزيف والزيادة المطردة في الحالات المصابة يعتمد على مدى تقيد المواطنين والمقيمين، والحكومة قدمت وستقدم كل ما يمكن تقديمه ولكن مكافحة ومجابهة هذه الجائحة هي مسؤوليتنا جميعا كأفراد ومؤسسات وأسرة ومجتمع وأرباب العمل». وعرج معاليه في حديثه للصحفيين على عدد حالات الوفاة والمرقدة في العناية المركزة، حيث قال: «من المحزن أن نسجل ٢١٠ حالات في العناية المركزة لمرضى (كوفيد-١٩) في السلطنة وتسجيل ٤٥ حالة وفاة خلال الأيام الخمسة الماضية».

لا وجود لقاح معتمد

وحول مدى توفر لقاح لمرض «كوفيد-١٩» قال معالي الدكتور وزير الصحة: «إن عددا من الشركات المصنعة للقاحات قاربت على الانتهاء من المرحلة الثالثة والأخيرة من التجارب السريرية للقاح، وأن وزارة الصحة على تواصل مستمر مع كافة تلك الشركات، ولكن مع الأسف لا يوجد تاريخ محدد للبدء في تصنيع اللقاح بالشكل التجاري، وأن الأخبار حول اللقاحات التي يتم تداولها هي لبعض اللقاحات التجريبية التي لم يتم اعتمادها من أي مؤسسة معتبرة دوليًا إلى الآن، وبالنسبة للسلطنة لدينا مبدأ عدم استخدام أي دواء أو لقاح إلا بعد اعتماده والتصديق عليه والتأكد من مأمونيته وفعاليته وسلامته».

وعلى صعيد متصل، أكد سعادة الدكتور محمد بن سيف الحوسني وكيل وزارة الصحة للشؤون الصحية في تصريح سابق له أن «المستشفى لن يستقبل المرضى مباشرةً، وإنما ستحول إليه الحالات التي تحتاج إلى الترقيد من بقية المستشفيات والمراكز الصحية، وسيستقبل الحالات التي تحتاج إلى رعاية متوسطة فقط، أما بالنسبة للحالات الحرجة التي يتم ترقيدها بالمستشفى فسيتم تحويلها مباشرة للمستشفيات المرجعية بسيارات الإسعاف».

٣١٢ سريرا

وقد أشارت وزارة الصحة في بيان إلى أنه «تم استكمال كافة التجهيزات الطبية والفنية والطواقم الطبية العاملة من أطباء وممرضين وصيادلة وفنيي المختبر والأشعة، وسيبدأ المستشفى في مرحلته الأولى بسعة ١٠٠ سرير، على أن يبلغ عدد الأسرة بالمستشفى ٣١٢ سريرًا في المراحل التالية، وقد تم إلحاق بالمستشفى الميداني مركزًا للإيواء أقيم على مساحة ١٠٠٠٠ متر مربع بسعة ٣٨٤ سريرا، وسيتم تحويله لمستشفى إذا ما دعت الحاجة لذلك في المستقبل».

أقسام المستشفى

ويتكون المستشفى الميداني الذي أقيم على مساحة ٦١٠٠ متر مربع، من عدة أقسام تضم أسرة ترقيد الحالات الخفيفة والمتوسطة وقسم الرعاية المؤقتة وصيدلية ومختبرًا طبيًا لحالات «كوفيد-١٩» وقسمًا للأشعة، وسيعمل المستشفى بعد اكتمال كافة مراحله بطاقم طبي من وزارة الصحة مكون من ٣٠ طبيبًا و١١٥ ممرضًا وممرضة، و٧ فنيي مختبر، و٧ مساعدي صيدلة، و٧ فنيي أشعة. ويغطي المستشفى الميداني مبدئيًا محافظات مسقط، وشمال وجنوب الباطنة، ومحافظة الداخلية، بالإضافة إلى محافظة شمال الشرقية، وسيشمل بقية المحافظات إذا ما دعت الحاجة لذلك مستقبلا.

تعاون مثمر

كما أن إنشاء المستشفى الميداني لمرضى «كوفيد-١٩» جاء نتيجة تعاون مثمر بين عدة جهات حكومية وخاصة، منها وزارة الصحة وهيئة الطيران المدني وشركة مطارات عمان وشركة تنمية نفط عمان وشؤون البلاط السلطاني وشرطة عمان السلطانية، بالإضافة إلى الجهات الأخرى ذات العلاقة.

عُمان أخذت جولة في أجواء المستشفى الميداني من التجهيزات وغرف الترقيد والأدوات الطبية المساعدة، والتقت عددا من الأطباء والممرضين والفنيين والإداريين. وقال الدكتور خالد بن راشد البلوشي المدير المساعد للمستشفى الميداني: «إن هناك آلية عمل في استقبال وعلاج المرضى المصابين بكورونا، وهي عن طريق التحويل من المؤسسات الصحية الأخرى وفق آلية معينة متفق عليها، ويعمل المستشفى الميداني كباقي المستشفيات وهناك شخص مسؤول عن توزيع المرضى على الأسرّة المتوفرة، ويضم المستشفى ٣ أقسام تنويم رئيسية، وهي قسم الرجال وقسم النساء والملاحظة المشددة»، مؤكدا أن الطاقة الاستيعابية للمستشفى تبلغ ٣١٢ سريرًا، ويعمل المستشفى بنظام المناوبات على مدار الساعة. وقال الدكتور عبدالناصر بن سعيد العدوي طبيب باطني: «هناك بروتوكول صحي يتم فيه استقبال الحالات المحولة من المستشفيات الأخرى، ويمر بها المريض بعدة مراحل للتأكد من حالته الصحية، ومدى الإصابة هل هي متوسطة أم فوق المتوسطة، وفحص معدل الأوكسجين بما لا يزيد عن ٥ لترات، إضافة إلى أن حالة المريض يجب أن تستدعي العناية المشددة، خاصة أن المستشفى الميداني غير مجهز للعناية بالحالات الحرجة، وأن يكون المريض خاليًا من الأمراض المستعصية أو المزمنة». ولفت الدكتور عبدالناصر العدوي إلى أن بعض المرضى يعانون من كمية الإسهال نتيجة الإصابة بالفيروس، إلا أن تلك الحالات بدأت تتناقص تدريجيا مع بعض الحالات، مشيرًا إلى أن المستشفى الميداني تم تجهيزه بالكامل من المعدات والأجهزة والأسرّة التي تتعدى ٣٠٠ سرير. وعرّج بالحديث إلى نظام عمل الطواقم الطبية التي تعمل وفق نظام المناوبات بين الفترات الصباحية والمسائية على مدار الساعة.

آلية محددة

من جهتها قالت الدكتورة أمل بنت علي السديرية طبيب عام (أ): «يعمل المستشفى الميداني وفق بروتوكول صحي عند استقبال الحالات المؤكدة مخبريا بالإصابة بفيروس (covid-١٩)، بحيث تكون هناك آلية محددة لاستقبال المرضى الذين تستدعي لديهم الأعراض لتلقي الرعاية الصحية في المستشفى، وسيتم بالتعاون مع المستشفيات الأخرى للعمل جميعا في تخفيف عبء هذه الجائحة على القطاع الصحي». وتطرقت إلى أن فترات العمل بأوقات محددة ومناوبات بين الأطباء للوصول إلى خدمة تضمن الكفاءة العالية والمستمرة في ظل هذه الظروف. وقال يوسف بن درويش السيابي المشرف الإداري بالمستشفى الميداني: «إن الوزارة وضعت ضمن خطط وتجهيزات المستشفى الميداني طاقمًا إداريًا للقيام بكافة العمليات المتعلقة بمتطلبات وخدمات المستشفى الإدارية، وكافة الأعمال المتصلة بشؤون الموظفين والعاملين بالمستشفى من إجازات أو استئذان وتنظيم العمل الإداري بالمستشفى، وتوفير كافة المتطلبات الإدارية للمستشفى».

مراقبة ومعاينة

وأشار إلى أن إدارة المستشفى تعمل على مراقبة ومعاينة غرف المستشفى وأجنحته وصيانة ما يتطلبه الوضع وتوفير الخدمات الضرورية والأساسية، وأكد أنه تحظر زيارة المرضى تجنبًا للعدوى، وسوف يتم التعامل مع المرضى بشكل معزول عن كافة الأصحاء.

وتطرق إلى أن المستشفى يتمتع بحراسة أمنية لمراقبة الوضع الأمني بالمستشفى، وهناك فرق أمنية متوزعة على مداخل المستشفى ومخارجه على مدار الساعة، إضافة إلى جانب العلاقات العامة التي تنظم عملية العمل بالمستشفى، وثمّن كافة الجهود التي تقوم بها الطواقم الطبية والتمريضية والإدارية والفنية في خدمة المرضى المصابين.

من جهتها قالت سهيلة بنت خلفان الصبحية نائبة مشرفة تمريض: «نعمل جنبًا إلى جنب مع الطاقم الطبي دون وجود أي اختلافات في نظام وطريقة العمل في المستشفيات المرجعية»، مشيرة إلى أن عملنا ينصب على فرز المرضى المحولين من المستشفيات الأخرى، ومن ثم يتم تصنيفهم وفرزهم في الأسرّة المتوفرة بالمستشفى، خاصة أن المستشفى الميداني مزود بمجموعة من الغرف والأسرّة والأجنحة المتعددة، للرجال والنساء، والتأكد من استيفاء المريض للشروط ومعايير التنويم أو الترقيد بالمستشفى.

طاقم التمريض

وأكدت أن طاقم التمريض يقوم بمعاينة المرضى وتقديم العلاجات والأدوية بحسب وصفات الطبيب، مشيرة إلى أن الحالات المحولة من قبل المستشفيات عادة ما تكون مصنفة، ويقوم المستشفى الميداني فقط بالتأكد من عملية التصنيف وفرزها لاستيفاء الشروط والمعايير المطلوبة. وقالت: «إن هناك قلقًا وخوفًا ينتاب جميع الطواقم الطبية بلا شك، إلا أنه مع وجود كافة الاحترازات الوقائية، يصبح الأمر بالنسبة لنا عاديًا جدًا، ويتم التعامل مع المرضى وفق الإجراءات الموضوعة».

وقال أسعد بن راشد الحسني ممرض قانوني: «إن الدور المنوط بنا هو المسؤولية لقسم الرجال بالمستشفى، ولدينا فريق تمريضي كامل يشرف على جناح الرجال، ومكون من ممرضين من مختلف التخصصات، بالإضافة إلى المضمدين». مشيرًا إلى أن الحالات المحولة من المستشفيات قبل وصولها إلى هذا المستشفى يتم تلقي اتصال من المستشفى المحول منه المريض، ويتم تجهيز كامل الأدوات والأجهزة المطلوبة لعلاجه، والسرير الذي سينوم فيه، وهناك معايير ومراحل يمر عليها المريض منذ بداية وصوله حتى تعافيه، من خلال المعاينة والمراقبة والعلاج المتوفر، لا سيما أجهزة التنفس الصناعي.

■ العمل في المستشفى

د. خالد البلوشي: ٣ أقسام تنويم رئيسية وهناك مسؤول عن توزيع المرضى

د. عبدالناصر العدوي: بروتوكول صحي لاستقبال الحالات ونظام العمل على مدار الساعة

د. أمل السديرية: تعاون مع المستشفيات الأخرى لتخفيف عبء الجائحة

يوسف السيابي: مراقبة ومعاينة غرف المستشفى وأجنحته وصيانته

سهيلة الصبحية: فرز وتصنيف المرضى المحولين في الأسرّة بحسب درجة الإصابة

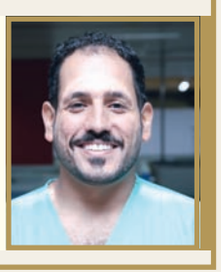
أسعد الحسني: مراحل يمر عليها المريض منذ وصوله حتى تعافيه بالمعاينة والمراقبة والعلاج

انخفاض الحالات الحرجة إلى ٢٠٧ حالات والمرقدون ٥٣٥

كورونا يحافظ على قوته مسجلا ٨ وفيات و٥٤٤ إصابة جديدة

كتب - خالد بن راشد العدوي

أعلنت وزارة الصحة أمس الاثنين عن وفاة ٨ أشخاص مصابين بمرض فيروس كورونا «كوفيد ١٩»، ووصل العدد الكلي للوفيات بالسلطنة إلى ٩٨٥ وفاة بنسبة بلغت ٠,٩٧٪، فيما بلغ عدد الحالات الجديدة المسجلة ٥٤٤ حالة، وأشار بيان وزارة الصحة الصادر أمس إلى أنه بلغ عدد المنومين في المستشفيات ومراكز الصحة العامة والخاصة خلال الـ٢٤ ساعة الماضية ٦٤، وانخفض عدد الحالات المرقدة حاليًا إلى ٥٣٥ حالة بمقدار ٢٥ حالة، وبلغت عدد الحالات الحرجة في العناية المركزة ٢٠٧ حالات مسجلة انخفاضا بمعدل ٣ حالات.

ووصل عدد الحالات الموجبة في السلطنة إلى ١٠١٨١٤ حالة، وبلغت نسبة الشفاء للمرضى المصابين ٨٩٪ ليبلغ عدد المتعافين ٩٠٦٠٠ حالة، بعد تسجيل حالات جديدة للتعافي بلغت ٣٠٤ حالات تعافٍ جديدة.

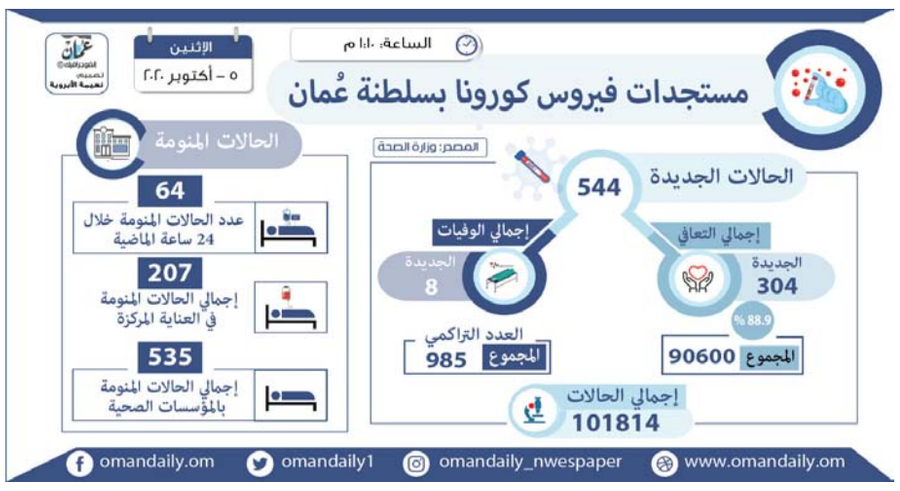

١٠٢٢٩ مريضًا ما زالت حالتهم نشطة والمؤكدة تصل إلى ١٠١٨١٤ حالة

الحالات النشطة

وبلغ عدد الحالات النشطة للمرضى الذين لم يتعافوا حتى الآن الذين هم تحت العلاج والرعاية الصحية حتى اللحظة ١٠٢٢٩ مريضًا موزعين في عدد من المحافظات.

تحمل المسؤولية

وتهيب وزارة الصحة بالجميع إلى تحمل المسؤولية الفردية والمجتمعية والتقيد التام بالإجراءات الاحترازية والنصائح العامة للوقاية من فيروس كورونا.

نصائح عامة

وقدمت الوزارة مجموعة من النصائح العامة للوقاية من الفيروس، وهي أهمية ارتداء الكمامة، والمحافظة على التباعد الجسدي بمسافة مترين على الأقل، والمداومة على تنظيف اليدين بالماء والصابون أو باستخدام المعقم الكحولي المعتمد، وتجنب لمس الوجه والأنف والفم والعينين. فضلًا عن عدم الخروج من المنازل إلا للضرورة، واتباع العادات الصحية عند العطس والسعال، وتجنب الزيارات العائلية إلا فرادى وفي أضيق الحدود وعدم اصطحاب الأطفال، والالتزام التام بالعزل الصحي في حال وجود أعراض أو مخالطة. «بالتزامنا بارتداء الكمامة وبالتباعد الاجتماعي والجسدي سنقي أنفسنا وأسرنا ومجتمعنا من فيروس كورونا إن شاء الله».

السلطنة تلقي كلمة بالنيابة عن دول إقليم الشرق المتوسط

السعيدي: يجب ضمان توزيع اللقاح بشكل عادل على جميع العاملين الصحيين وجميع دول المنطقة

■ وزير الصحة خلال إلقائه كلمة بالنيابة عن دول إقليم الشرق المتوسط

شارك معالي الدكتور أحمد بن محمد بن عبيد السعيدي وزير الصحة والنائب الأول للمجلس التنفيذي بمنظمة الصحة العالمية أمس في الدورة الاستثنائية للمجلس التنفيذي بمنظمة الصحة العالمية، التي تدار عبر الشبكة الافتراضية على مدى يومين حيث تختتم أعمالها اليوم الثلاثاء الموافق ٦ أكتوبر، وذلك لمناقشة أهم المستجدات بشأن الاستجابة لجائحة كوفيد-١٩، حيث شارك معاليه في هذا الاجتماع بكلمة بالنيابة عن دول إقليم الشرق المتوسط.

ويأتي هذا الاجتماع غير العادي في ظل تنسيق الجهود العالمية لمكافحة جائحة كورونا كوفيد-١٩ والوقوف على أهم مستجداتها وآلية التعامل معها، وقد استعرض الفريق المستقل المعني بالتأهب والاستجابة للجائحة تقريرًا عن الخبرات المكتسبة والدروس المستفادة من الاستجابة الصحية لجائحة كوفيد-١٩ التي تتولى تنسيقها منظمة الصحة العالمية، كما تضمن التقرير أهم توصيات الفريق بشأن كيفية تحسين القدرة على الوقاية من الجوائح والتأهب لها على الصعيد العالمي وأهمية تعزيز برنامج الطوارئ الصحية.

وجاء في الكلمة التي ألقاها معالي الدكتور أحمد بن محمد السعيدي في أثناء الاجتماع: إن حكومات دول إقليم الشرق المتوسط تعمل جاهدة لاحتواء وباء كورونا كوفيد-١٩ فبالإضافة للمخاطر الصحية التي يتسبب بها هذا الفيروس إلا أن تأثيره على كامل مفاصل الحياة الاجتماعية والاقتصادية والسياسية أدى إلى الكثير من الأضرار والتكاليف.

كما أشار معاليه إلى أن الدول استعدت للوباء منذ وقت مبكر وقد حققت تقدمًا بارزًا في مكافحة الفيروس حيث شهدت تراجعًا في أعدد الإصابة في وقت سابق، وإنها على مدى الأشهر الماضية قامت بتطبيق إجراءات أسفرت عن احتواء الفيروس بشكل ناجح وانخفاض مطرد في عدد الحالات، وقد جرى على مستوى إقليم الشرق المتوسط إجراء فحوصات لأكثر من ٤٠ مليون شخص وقد تعافى أكثر من مليوني شخص من هذا المرض، إلا أن هذه الدول ودول أخرى كثيرة أيضًا تعاني حاليًا من ازدياد مقلق في عدد الإصابات، حيث تراوح عدد الحالات الجديدة في بعض الدول من ١٠٠٠ - ٣٠٠٠ حالة جديدة خلال ٢٤ ساعة.

وأضاف معالي وزير الصحة: إن القلق من أكثر العوامل التي تسهم في زيادة أعداد الحالات وكذلك التعب والإجهاد الذي يسببه كوفيد١٩ بين المجتمعات، بالإضافة عن المعلومات المغلوطة التي تحد من الالتزام بالتدابير الوقائية الشخصية كلبس الكمامة والتباعد الجسدي، وهو الأمر الذي يحتم علينا أن نتصدى له بشدة وبطريقة مباشرة، كما تشمل العوامل أيضًا تقدمنا البطيء نحو رفع مستوى التدابير الأساسية للصحة العامة كإجراء الفحوصات، وتعقب المخالطين.

وشدد معاليه على أهمية توخي الحذر من العاملين الصحيين حيث يعدون مصدرًا قيمًا لمكافحة الجائحة وبالأخص في منطقة الشرق الأوسط، وأكد معاليه على ضرورة حماية أنفسهم حتى يتمكنوا من التصدي لكوفيد١٩ وخدمة المرضى الآخرين.

واختتم معالي الدكتور السعيدي كلمته بأن البحوث المتعلقة بالحصول على لقاحات آمنة وفعّالة لا تزال مستمرة علمًا أن ثلاث دول في المنطقة قد وصلت إلى تجارب المرحلة الثالثة، كما أكد معاليه على ضرورة ضمان توزيع اللقاح بشكل عادل ومنصف على جميع العاملين الصحيين وإلى جميع دول المنطقة، خاصة تلك الدول التي يقطنها عدد كبير من الفئات الضعيفة من السكان أو تلك التي تعرضت للمجاعة، وللكوارث الطبيعية والنزاعات السياسية وتفشي الأمراض الأخرى، وهي الفئات التي عانت بما فيه الكفاية.

قطاع صناعة الأدوية والمنتجات الطبية يحلُّ ثانيًا بين أهم القطاعات

الاستثمار بالقطاع الصحي يحقق نتائج إيجابية في إيجاد فرص وظيفية وسوق تنافسية ورفع جودة المنتجات والخدمات

كتبت- عهود الجيلانية

أكدت وزارة الصحة تقديم تسهيلات لتشجيع القطاع الخاص على الاستثمار في القطاع الصحي -خاصة في مجال التصنيع الدوائي والمعدات الطبية والتكنولوجيا الحيوية بما يحقق الاكتفاء الذاتي في المستقبل- الذي صنف من أهم القطاعات الواعدة في السلطنة، إلا أن نسبة الصناعة الدوائية في السلطنة ضعيفة جدا وما زالت تستورد بعض الأدوية والمعدات بنسبة ١٠٠٪ ، وتسعى الوزارة إلى تحقيق نتائج مثمرة للاستثمار من خلال خلق فرص وظيفية للعمانيين وزيادة الإنتاجية وإيجاد سوق تنافسية وزيادة معدل النمو الاقتصادي ورفع جودة المنتجات والخدمات المقدمة.

وقد جذب القطاع الصحي في الآونة الأخيرة أنظار المستثمرين لما له من أهمية كبيرة خصوصا في ارتفاع وعي المواطنين بأهمية الرعاية الصحية المتواصلة والبحث عن خدمات صحية أفضل لهم ولأبنائهم وعدم اكتفائهم بالخدمات الصحية في المستشفيات الحكومية لذلك ارتفع عدد المؤسسات الصحية الخاصة ارتفاعًا ملحوظًا .

ويعتبر القطاع الصحي من القطاعات الحيوية التي من المتوقع أن تمثل رافدًا وداعمًا للاقتصاد الوطني خلال السنوات القادمة. ويعتمد القطاع الصحي في السلطنة حاليًا بصورة كبيرة وبنسبة تتجاوز ٨٠٪ على الدعم الحكومي (التقرير الصحي السنوي ٢٠١٨)، بينما لا تزال نسبة الإنفاق الشخصي ومساهمة القطاع الخاص بسيطة لا تتجاوز ٢٠٪ من إجمالي الإنفاق العام على الصحة في السلطنة، كما تواجه السلطنة العديد من التحديات الاقتصادية والديموغرافية والاجتماعية والوبائية في سبيل توفير الخدمات الصحية لجميع أفراد المجتمع من مواطنين ومقيمين بكفاءة وجودة عالية، لذلك تدرك وزارة الصحة أهمية تنمية الاستثمار الخاص في القطاع الصحي خصوصا مع عزم السلطنة تطبيق نظام التأمين الصحي للعمانيين والوافدين، لذلك فإن الوزارة تدعم وتشجع مساهمة القطاع الخاص في تقديم الخدمات الصحية بحيث تبلغ نسبة المشاركة ٥٠٪ في عام ٢٠٥٠.

إن الاستثمار في القطاع الصحي والرعاية الصحية من القطاعات الواعدة في السلطنة التي تعول عليها السلطنة بشكل كبير بعد تزايد الكثافة السكانية وتزايد عدد المقيمين وارتفاع مستوى الوعي هذا يدل على أن الاستثمار في هذا القطاع من الاستثمارات الناجحة التي إن وجدت فإنها ستعود بقيمة اقتصادية كبيرة على السلطنة، حيث صُنف قطاع صناعة الأدوية والمنتجات الطبية كثاني أهم القطاعات المشجعة للاستثمار في السلطنة، كما أنه من ضمن القطاعات العالية الأهمية للاقتصاد الوطني.

تهدف الوزارة خلال المرحلة القادمة إلى تقديم التسهيلات وتشجيع القطاع الخاص على الاستثمار في مجال التصنيع الدوائي والمعدات الطبية والتكنولوجيا الحيوية وبما يحقق الاكتفاء الذاتي في المستقبل، حيث بلغ مجموع الإنفاق على المنتجات الطبية والصيدلانية حوالي ١٢٠ مليون ريال عماني في عام ٢٠١٥ وبما نسبته ١٦,٨٪ من إجمالي الميزانية التشغيلية للوزارة في الفترة نفسها.

ويعتبر قطاع صناعة المنتجات الطبية والصيدلانية والمتمثلة بالأدوية والأدوات الجراحية والأجهزة الطبية وأدوات المختبرات من القطاعات الصغيرة نسبيًا في السلطنة، حيث تبلغ نسبة السلطنة ٥,٦٪ فقط من حجم السوق الدوائية في دول مجلس التعاون الخليجي والبالغة ٨,٥ مليار دولار.

بالإضافة لذلك فإن نسبة الصناعة الدوائية في السلطنة ضعيفة جدا، حيث تنتج المصانع المحلية حوالي ٥٪ من إجمالي الأدوية المتداولة في السلطنة، وتوجد حاليا فقط أربعة مصانع لإنتاج الأدوية تتمثل في مصنع واحد لإنتاج المواد الخام، ومصنع واحد لإنتاج الأدوية في شكلها غير النهائي، ومصنعين لإنتاج الأدوية في شكلها النهائي، فالسلطنة تستورد ٩٥٪ من المنتجات الدوائية والأدوات الجراحية و١٠٠٪ من الأدوات المختبرية.

وتسعى وزارة الصحة خلال المرحلة القادمة إلى تقديم التسهيلات وتشجيع القطاع الخاص على الاستثمار في مجال التصنيع الدوائي والمعدات الطبية والتكنولوجيا الحيوية بما يحقق الاكتفاء الذاتي في المستقبل. كما تطمح الوزارة للوصول بالصناعة الدوائية محليا من ٣٪ إلى ١٥٪ بحلول عام ٢٠٢٠ في الخطة قصيرة المدى، أما في الخطة طويلة المدى فتأمل الوزارة رفع النسبة إلى ٧٠٪.

ومن مجالات الاستثمار المتوفرة أيضا في السلطنة إنشاء المؤسسات الصحية الخاصة والتوسع فيها من خلال إقامة مستشفيات متخصصة في مجال النساء والولادة والأمومة والطفولة فهناك طلب متزايد على هذه الخدمات مما يستدعي تطوير المستشفيات الخاصة المستقلة لتقديم هذا النوع من الخدمات، كما تحتاج السلطنة إلى إقامة عدد من مرافق الرعاية طويلة الأمد كمراكز متخصصة في التأهيل والعلاج الطبيعي، وإقامة مراكز متخصصة في علاج القدم السكري والمضاعفات الناتجة عن مرض السكري، خاصة مع ارتفاع عدد المصابين أدى إلى تزايد الطلب على مراكز تميز متخصصة لعلاج السكري، والوضع يستدعي زيادة عدد مراكز غسيل الكلى، حيث إن الزيادة في حالات الفشل الكلوي بين المواطنين والمقيمين تتطلب الحاجة إلى زيادة عدد المراكز المتخصصة لتقديم خدمات غسيل الكلى والعلاجات المتعلقة بها، حيث وصلت الزيادة السنوية للمصابين بالفشل الكلوي بمعدل ٩,١٪ وحصر متوسط التكلفة التشغيلية للجلسة الواحدة بحوالي ١٢٠ ريالا عمانيا لتبلغ التكلفة التشغيلية للجلسات حوالي ٣٥ مليون ريال عماني كما أن ٢٤,٧٪ من الحالات لديها اختلال بوظائف الكلى بسبب السكري ذلك وفق تقرير سنوي للوزارة ٢٠١٨م وفريق غسيل الكلى بعام ٢٠١٦م .

وتقدم الحكومة ممثلة بوزارة الصحة مجموعة من التسهيلات للاستثمار في القطاع الصحي، حيث صُممت خارطة بأولويات المشروعات الصحية وتحديد الأولويات والاحتياجات في القطاع الصحي في المحافظات حسب السكان ومؤشرات الأمراض، وتحديد قاعدة بيانات للمشروعات الصحية والطبية الاستثمارية وحصر الأراضي الجاذبة وتخطيط المؤسسات الصحية الحكومية لإقامة مرافق خاصة مساندة وتقديم المعلومات والدعم الفني في دراسات الجدوى، وتسهيل الإجراءات للمستثمرين من خلال فتح تراخيص المؤسسات الصحية الخاصة ومصانع الأدوية من خلال البوابة الصحية www.moh.gov.om وقد عملت وزارة الصحة على إصدار دليل موسع وشامل «دليل المستثمر» الاستثمار في القطاع الصحي بهدف مساعدة الأفراد والمؤسسات التي تتطلع للاستثمار في القطاع الصحي في السلطنة، ويعتبر مرجعًا استرشاديًا للمستثمرين في القطاع الصحي الخاص للتعرف على الأنظمة واللوائح والإجراءات العامة للحصول على التراخيص والجهات التي تمنح الموافقات طبقا للأنشطة المطلوب ممارستها.

خارطة بأولويات المشروعات الصحية وتحديد الاحتياجات وقاعدة بيانات وحصر الأراضي الجاذبة

نسبة الإنفاق الشخصي وإسهام القطاع الخاص على الصحة لا تتجاوز ٢٠ف من الإنفاق العام

الحاجة إلى إنشاء مراكز خاصة متخصصة في خدمات غسيل الكلى وعلاج سكري القدم والتأهيل

١٢٠ ريالًا متوسط التكلفة التشغيلية للجلسة الواحدة لمريض غسيل الكلى

جودة تعليمية... وكفاءة عالية لمستقبلٍ أفضل!

خيارات دراسية في:
- الهندسة
- العلوم والتكنولوجيا
- الإدارة وإدارة الأعمال
- إدارة الوثائق والمحفوظات
- الإدارة اللوجستية

كلية الشرق الأوسط
Middle East College

مندوب السلطنة لدى منظمة حظر الأسلحة الكيميائية يقدم أوراق اعتماده

خلال تقديم أوراق الاعتماد لمنظمة حظر الأسلحة الكيميائية

العمانية: تسلَّم سعادة فيرناندو آرياس مدير عام منظمة حظر الأسلحة الكيميائية أوراق اعتماد سعادة السفير الدكتور الشيخ عبد الله بن سالم الحارثي مندوبًا دائمًا للسلطنة لدى المنظمة وذلك بمقرها في لاهاي، وثمن سعادة المدير العام للمنظمة جهود السلطنة وسياساتها الداعمة للسلام والاستقرار ولنجاح دور المنظمة في المنطقة والعالم بأسره.

الطلبة يؤدون امتحانات «الدور الثاني» بمسندم

■ من زيارة مركز الامتحان

بخاء - أحمد بن خليفة الشحي

أدى طلبة دبلوم التعليم العام امتحانات (الدور الثاني) بمركز الامتحانات (بمركز مسندم) بمحافظة مسندم وذلك في مادة اللغة العربية حيث أقامت تعليمية مسندم مركزًا واحدًا بولاية خصب يخدم جميع مدارس المحافظة، هذا وقد زار مدير عام تعليمية مسندم سيف بن مبارك بن صالح الجلنداني قاعة الامتحان حيث اطلع على التجهيزات وسير الامتحانات مطمئنا كذلك على أداء الطلبة الممتحنين.

شراكة بين الجامعة الألمانية للتكنولوجيا وشبكة «الويب وير» للبحث وتطوير الابتكارات

وقعت الجامعة الألمانية للتكنولوجيا في عمان اتفاقية شراكة استراتيجية لمدة خمس سنوات مع شركة شبكة العالم لحلول تقنية المعلومات «الويب وير» للتعاون في عدد من المجالات أبرزها التعاون البحثي العملي وتطوير الابتكارات وتبادل الخبرات في المجال التقني والتعليمي.

وقع الاتفاقية ممثلًا عن الجامعة الدكتور حسين بن سليمان السالمي القائم بأعمال رئيس الجامعة، فيما وقع من جانب شركة «الويب وير» الدكتور أحمد بن سليم الجنيبي رئيس مجلس إدارة الشركة، وذلك بالمقر الرئيسي لشركة الويب وير ببرج الغالبي بمسقط.

وتأتي هذه الشراكة ضمن المبادرات الاستراتيجية الهادفة لإيجاد فرص للتعاون بين مؤسسات التعليم العالي وشركات القطاع الخاص وفتح آفاق عملية تخدم القطاع الاقتصادي للسلطنة وتوفر فرصًا بحثية لتطبيق المعرفة النظرية الأكاديمية على أرض الواقع بشكل عملي، يضمن نقل المعارف بشكل مدروس ينطبق على المتطلبات المحلية لقطاع الشركات، كما تشمل الاتفاقية إيجاد فرص تدريبية لطلاب الجامعة في مختلف التخصصات بشركة الويب وير، مع إيجاد فرص حقيقية لاحتضان بعض الابتكارات التكنولوجية والتقنية التي ستنبثق من مشروعات التخرج التي ينفذها طلاب الجامعة.

٢٥٦ طالبًا وطالبة يبدؤون الأحد القادم دراستهم بكلية التربية بجامعة التقنية والعلوم التطبيقية بالرستاق

الرستاق - سعيد السلماني

تستعد كلية التربية بجامعة التقنية والعلوم التطبيقية بالرستاق لاستقبال طلابها الجدد المقبولين للدراسة بالعام الأكاديمي ٢٠٢٠/ ٢٠٢١، البالغ عددهم ٢٥٦ طالبًا وطالبة، حيث سينضمون لأحد برامج إعداد المعلم التي تطرحها الجامعة، فقد تم قبول ٩٨ طالبًا وطالبة في تخصص اللغة الإنجليزية و١٥٨ طالبًا وطالبة في تخصص العلوم والرياضيات، كما تطرح الجامعة برنامج توطين الوظائف التدريسية في المناطق البعيدة وذلك لرفد تلك المناطق بالمعلمين من أبنائها.ويتضمن البرنامج التعريفي كلمة للعميد، ومحاضرة عامة تقدمها الدكتورة شيخة المنذرية تستعرض من خلالها محددات الحياة الجامعية ومتطلباتها والأسس التي يقوم عليها نجاح الطالب الجامعي، كما سيخضع الطلبة لامتحانات تحديد المستوى في اللغة الإنجليزية، والرياضيات وامتحان آخر في تقنية المعلومات.وأكد الدكتور أحمد بن حميد البادري عميد الكلية على جاهزية الكلية لاستقبال طلبتها، والتزام المؤسسة بمختلف الإجراءات الاحترازية الخاصة بجائحة كورونا من حيث التباعد والتقيد بأدوات الوقاية، وقد حرصت الكلية على تحقيق هذه الاشتراطات بمختلف أرجاء الحرم الجامعي.

■ د. أحمد البادري

٢٩٨ طالبًا وطالبة يشاركون في فعاليات الأسبوع التعريفي بصحار

صحار - مكتب «عُمان»

نفذت جامعة التقنية والعلوم التطبيقية بصحار فعاليات الأسبوع التعريفي إلكترونيًا وذلك نظرًا للإجراءات الاحترازية المشددة التي اتخذتها الجامعة بناءً على توصيات اللجنة العليا المكلفة ببحث آلية التعامل مع التطورات الناتجة عن انتشار فيروس كورونا (كوفيد-١٩)، وشارك في البرنامج ٢٩٨ من الطلبة الجدد لبرنامجي الهندسة وتقنية المعلومات للعام الأكاديمي ٢٠٢٠-٢٠٢١.

وألقى الدكتور عوض بن علي المعمري عميد فرع الجامعة بصحار كلمة رحب فيها بالطلبة الجدد وتناول العديد من النصائح للطلبة للمثابرة والجد في المشوار الدراسي متمنيًا لهم المزيد من التوفيق والنجاح في حياتهم ومشوارهم الجامعي بعد ذلك تم عرض فيلم تعريفي عن الجامعة بصحار ومرافق ومختبرات الجامعة.

كما ألقى عبدالله بن علي القاسمي رئيس مركز القبول والتسجيل محاضرة تعريفية عن مركز القبول والتسجيل واختصاصاته بالإضافة إلى تعريف الطلبة بالنظام الأكاديمي بالجامعة والتخصصات والتعريف بالمصطلحات الأكاديمية التي يحتاج الطالب إلى معرفتها وكذلك نظام الغياب وطريقة احتساب الدرجات، وقدم شرحًا عن آلية تسكين الطلبة في مكون اللغة الإنجليزية وتسكين الطلبة في مكونات الرياضيات ومهارات الحاسب الآلي.

وتعرف الطلاب الجدد على أهم التعليمات والأنظمة الخاصة بالسلوك الطلابي في الجامعة من خلال المحاضرة التي قدمها خالد بن علي الريسي الباحث القانوي بفرع الجامعة، وشارك الطالبان محمد القمشوعي وهديل المقبالية في الحديث عن المجلس الاستشاري الطلابي واختصاصاته ولجانه وأجابا عن العديد من استفسارات الطلبة. وتحدث نواف الجابري من قسم المالية عن الخدمات المالية للطلاب وتوضيح معنى المخصصات المالية وآلية وشروط الاستحقاق.

وقدم الدكتور فضل المولى محمد بلول الأستاذ المساعد بقسم تقنية المعلومات محاضرة عن الإرشاد الأكاديمي لطلاب تخصص تقنية المعلومات وتوجيه بعض النصائح الأكاديمية للطلبة الجدد، كما قدم حميد الحاتمي مدرس مساعد بقسم الهندسة محاضرة عن الإرشاد الأكاديمي لطلبة تخصص الهندسة وتضمنت تقديم الإرشادات والنصائح للطلبة الجدد.

واختتم لقاء اليوم الأول بجلسة نقاشية للإجابة عن استفسارات الطلاب ترأسها عميد فرع الجامعة.

نبض الدار

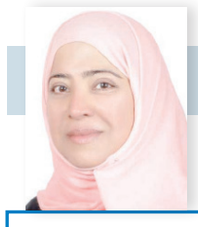

د. طاهرة اللواتية

حوكمة الجهاز الإداري للدولة ٢٠٤٠

واحدة من أولويات رؤية ٢٠٤٠ حوكمة الجهاز الإداري للدولة والموارد والمشاريع ، ويقود هذه الأولوية في الرؤية التوجه الاستراتيجي الذي يعمل على وجود جهاز إداري مرن مبتكر وصانع للمستقبل، وقائم على مبادئ الحوكمة الرشيدة، ويسعى إلى مجموعة من الأهداف أهمها: قطاع حكومي فعال في مجال التخطيط والتنظيم والمتابعة والتقويم ذو هيكلية قطاعية ويستشرف المستقبل ، ويهدف إلى قرارات حكومية ذات توازن وموثوقية ، وأداء وخدمات حكومية بجودة عالية ، وحوكمة فاعلة للموارد والمشاريع ، ومعايير واضحة لشغل المناصب القيادية ، وشفافية وإفصاح مؤسسي راسخ. مجموعة من الأهداف تجعل الوحدات الحكومية أمام ضرورة الترشيد وتقليل الهدر والفاقد، والتخلص من الترهل وغيره من الأمراض البيروقراطية التي يجب أن ترتبط بوضوح الهياكل التنظيمية، ووضوح الاختصاصات لكل عامل في الجهاز ، وقرارات مدروسة غير خاضعة للمزاج والظرف ، وأهمها على الإطلاق استكمال البرامج والمشاريع وعدم العودة إلى المربع الأول كما هو الحاصل في العديد من الوحدات الحكومية بمجرد تغيير رئيس الوحدة. إن التغييرات التي قام بها جلالة السلطان هيثم بن طارق. حفظه الله ورعاه. لترشيق الجهاز الإداري وتقليل عدد الوحدات، وإنشاء وحدة متابعة تنفيذ روية عمان ٢٠٤٠ ؛ هو إيذان بأنه بعد الترشيق لا يجب أن يكون هناك مكان للهدر والفاقد سواء للعنصر البشري أو عنصر المال أو الوقت. وأن هذه التغييرات أتت استعدادا لساعة الصفر لتطبيق رؤية ٢٠٤٠ وتوجهاتها وأهدافها حيث العمل المنضبط والحوكمة والشفافية، وإفصاح مؤسسي راسخ يكفل حق الوصول للمعلومة.

وستعزز الأدوات الرقابية التي تقرها لائحة مجلس الشورى: وهي البيان العاجل ، وطلب الإحاطة ، وإبداء رغبة ، والسؤال البرلماني، وطلب المناقشة ، ومناقشة البيانات الوزارية ولجان تقصي الحقائق ، وأخيرا الاستجواب في حالة المخالفة للقانون ؛ ستعزز هذه الأدوات الرقابية فاعلية الجهاز الإداري لخدمة أهداف رؤية ٢٠٤٠ ، وأن القضاء على الهدر سواء في العنصر البشري أو عنصر المال أو عنصر الوقت جزء لا يتجزأ من الكفاءة المؤسسية اللازمة للجهاز الإداري للدولة.

مناقشة طرق ووسائل التدريس والبرنامج التكميلي بـ«تعليمية» ظفار

نظمت المديرية العامة للتربية والتعليم بمحافظة ظفار صباح اليوم الاجتماع الأول بمديري ومديرات مدارس المحافظة للعام الدراسي ٢٠٢٠/٢٠٢١ عبر الاتصال المرئي، وذلك برئاسة الشيخ الدكتور الوليد بن سعيد بن سنان الهنائي المدير العام وبمشاركة عدد من مديري الدوائر ورؤساء الأقسام ومشرفي الإدارة المدرسية بالإضافة إلى مشرفي تقويم الأداء المدرسي.

وأشار المدير العام إلى القرار الوزاري رقم (٢٠٢٠/١٧٦م) المتعلق باعتماد ضوابط وأسس الإطار العام لتشغيل المدارس في ظل استمرار جائحة كورونا (كوفيد١٩) والذي يتضمن عددا من المرتكزات من بينها اعتبار سلامة الطلبة والهيئة التدريسية والإدارية وجميع الشركاء، أولوية قصوى مؤكدا على العمل وفق نظام الساعة الدراسية والإجراءات الوقائية والصحية داخل المدارس.

وذكر المدير العام أن هذا العام سوف يعتمد على عدة طرق ووسائل للتدريس وهي التعليم الصفي (المباشر) والتعليم عن بعد، بالإضافة إلى البرنامج التكميلي وذلك وفق أحكام الإطار العام لتشغيل المدارس.

وتم تقديم ٦ أوراق عمل تضمنت «الإطار العام لتشغيل المدارس للعام الدراسي ٢٠٢٠/٢٠٢١» قدمتها الدكتورة فاطمة بنت أحمد فرج الغسانية مديرة دائرة تنمية الموارد البشرية، ونسب تشغيل المدارس وفق الكثافة الطلابية من تقديم الدكتورة شريفة بنت عبدالله اليافعية مدير مساعد بدائرة تخطيط الاحتياجات التعليمية والإحصاء، ومستجدات مواءمة وثائق التقويم ولائحة شؤون الطلاب وقدمها محمد بن عقيل الكاف مدير دائرة التقويم التربوي.

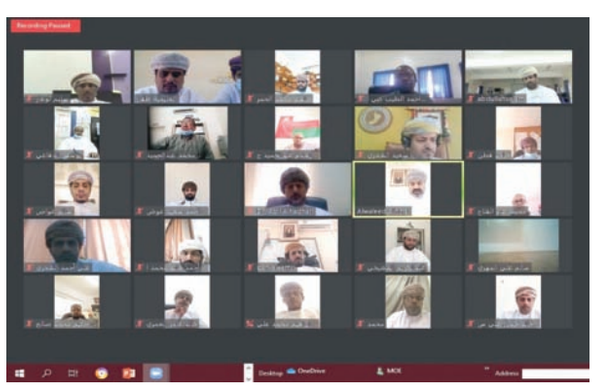

■ المشاركون في الاتصال المرئي بتعليمية ظفار

وشارك عوض بن مسلم الشنفري المدير المساعد بدائرة الشؤون المالية بورقة عمل حول «آلية التعامل مع الجوانب المالية»، بينما تحدث عبدالكريم بن أحمد المشيخي رئيس قسم التوعية التربوية والرعاية الطلابية عن البرتوكول الصحي في البيئة المدرسية، وتناول سعيد بن محمد الشحري مشرف أنظمة نظام عمل المنصات التعليمية، واختتم اللقاء بتقديم مناقشة عامة مع مديري المدارس حول النقاط التي تطرق إليها الاجتماع.

يذكر أن المديرية العامة للتربية والتعليم بمحافظة ظفار صنفت مدارس المحافظة إلى ثلاثة تصنيفات على نحو: المدارس ذات الكثافة الطلابية المنخفضة تعمل بنسبة ١٠٠٪ وعددها ٩٠ مدرسة. والمدارس ذات الكثافة الطلابية المتوسطة تعمل بنسبة ٥٠٪ وعددها ٦٦ مدرسة، والمدارس ذات الكثافة الطلابية العالية تعمل بنسبة ٣٣٪ وعددها ٣ مدارس، حيث يبلغ عدد المدارس الحكومية بمحافظة ظفار لهذا العام ١٥٩ مدرسة.

الأول من نوعه في السلطنة والرابع على مستوى الشرق الأوسط

عمانتل وإكوينيكس تفتتحان أول مركز للبيانات

مركز للربط البيني يعزز تدفق المحتوى في منطقة الشرق الأوسط وشمال أفريقيا

مسقط – ٥، أكتوبر ٢٠٢٠: في تطور لافت في قطاع الاتصالات بمنطقة الشرق الأوسط، أعلنت عمانتل عن افتتاح مركز جديد للبيانات وخدمات الربط البينيّ في ولاية بركاء بالتعاون مع شركة إكوينيكس المتخصّصة في الربط البيني ومراكز البيانات ويعرف باسم Muscat Center I (MC1) . ويعد هذا المركز أول مركز بيانات عالمي محايد في السلطنة يقدم خدماته للمشغلين ومزوّدي المحتوى وخدمات الحوسبة السحابية مما سيمكنهم من الاستفادة من خدمات استضافة ومشاركة البنية الأساسية للاتصالات وتقنية المعلومات المقدمة في المركز.

ويتميز المركز بموقعه الاستراتيجي بين آسيا وأفريقيا وأوروبا حيث سيشكّل مركزًا إقليميًا للربط البينيّ ويتميّز بسرعة استجابة أكبر بين أسواق الأعمال العالمية. ويستفيد مركز البيانات الجديد في السلطنة من الارتباط المباشر بنقاط إرساء الكابلات وأنظمة الكابلات البحرية الاستراتيجية التي تنتهي مباشرةً داخل نفس المرفق الذي يقع به المركز ومن المتوقع ان يوفر للعملاء أداءً أكثر فاعلية وأماناً، بالإضافة إلى التوفير الكبير في التكلفة.

تعليقاً على ذلك، قال طلال بن سعيد المعمري الرئيس التنفيذي للشركة العمانية للاتصالات عمانتل: " تعد البنية الأساسية لمراكز البيانات اليوم القلب النابض لخدمات تقنية المعلومات والاتصالات العالمية، حيث تمكننا جميعًا من الاستفادة من التطبيقات والخدمات التي تعتمد على الحوسبة السحابية التي نستخدمها يومياً. ويمثل مركز تبادل البيانات الجديد في عُمان خطوة مهمة لأسواق تقنية المعلومات والاتصالات في السلطنة ومنطقة والشرق الأوسط».

وأضاف الرئيس التنفيذي لعمانتل «نحن سعداء بافتتاح المركز الجديد، ونأمل من خلال التعاون مع إكوينيكس من تمكين عصر جديد للاتصالات على الصعيدين الإقليمي والعالمي، خاصة وأن أغلب كوابل الاتصالات البحرية الدولية بدول مجلس التعاون الخليجي تمر عبر سلطنة عُمان مما يتيح الوصول إليها جميعًا من خلال هذا المركز. ونرى أن هذه الشراكة ستعزز قدرة السلطنة التنافسية في مجال التحول الرقمي العالمي، حيث سنتمكن من منح مشتركينا فرص وصول مباشرة إلى الأسواق العالمية عبر أفضل الطرق في جميع أنحاء العالم».

ويسمح مركز إكوينيكس لتحويل الإنترنت لمشغلي الشبكات وموفري المحتوى والمؤسسات عبر مختلف القطاعات بتبادل حركة مرور الإنترنت بسهولة وكفاءة – وهو أمر بالغ الأهمية لأولئك الراغبين في المنافسة في الاقتصاد الرقمي العالمي. ويعد هذا المركز الأول من نوعه في سلطنة عمان والرابع من نوعه على مستوى الشرق الأوسط.

وكانت عمانتل و إكوينيكس قد أعلنتا في يوليو ٢٠١٨ عن دخولهما في مشروع مشترك لتطوير مركز البيانات والربط البيني للعملاء في الشرق الأوسط. وتقوم إكوينيكس بتشغيل المركز الجديد MC1 والذي يوفر مساحة استضافة تصل إلى ٢٣٦٠٠ قدم مربع و٧٢٥ كبينة. ويمتلك الموقع القدرة على التوسع إلى أكثر من ٢١٥٠ كبينة بفضل تصميمات المستقبلية.

وسيستفيد الموقع من الارتباط المباشر بأنظمة كوابل الاتصالات البحرية، حيث تملك عمانتل استثمارات متعددة في العديد من أنظمة الكابلات البحرية الاستراتيجية التي تصل إلى أكثر من ٥٠ دولة حول العالم. ويذكر أن عمانتل تمتلك حاليًا استثمارات في أكثر من ٢٠ نظامًا للكابلات البحرية وتستفيد من ست نقاط إرساء متنوعة في سلطنة عُمان وواحدة في مرسيليا بفرنسا.

بدوره، قال يوجين برغن هنيغوين، ر ئيس إ كو ينيكس لمنطقة أوروبا والشرق الأوسط وأفريقيا: «نشهد حالياً طلبًا متسارعًا عبر التحول الرقمي في منطقة الشرق الأوسط وشمال إفريقيا، حيث تعيد المؤسسات تقييم استراتيجياتها التي تعتمد على تقنيات الحوسبة السحابية ومدى استعدادها لها في مختلف القطاعات. وفي هذا العصر الرقمي، تحتاج الشركات إلى الوصول إلى كل مكان وربط الجميع فيما بينهم ودمج كل شيء، وهم بحاجة إلى القيام بذلك وفق أحدث التقنيات. ومن هنا تدعم شراكتنا مع عمانتل بشكل كبير قدرتنا على تلبية هذه الحاجة، لا سيما وأن عملاءنا يمكنهم الآن الاستفادة من البنية الأساسية المهمة للكابلات البحرية في عمانتل. إن إيجاد هذا النوع من منصات خدمات تحديد المواقع والربط البيني له تأثير مضاعف إذ سيجذب المزيد من المستخدمين الذين يمكنهم الاستفادة من شبكة الكابلات البحرية العالمية التي تربط المدن والبلدان والقارات معًا. إلى جانب ذلك، يعكس استثمارنا في سوق الشرق الأوسط، بما في ذلك مركز البيانات الجديد في السلطنة، التزامنا تجاه عملائنا وهم يواصلون رحلة التحول الرقمي الخاصة بهم.»

وفقًا للإصدار الأخير من مؤشر الترابط العالمي (GXI)، سينمو استهلاك المؤسسات لعرض النطاق الترددي للربط البيني بمعدل نمو سنوي مركب بنسبة ٦٧٪ في منطقة أوروبا والشرق الأوسط وإفريقيا، متجاوزًا الأشكال الأخرى لتبادل بيانات الأعمال، حيث تستجيب الشركات لأحجام البيانات المتزايدة بسرعة.

تعليقا على ذلك ، قال سهيل قادر نائب الرئيس التنفيذي لأعمال الجملة في عمانتل:» توفر عمانتل ارتباطا مباشراً عبر الكوابل البحرية في أكثر من ١٢٠ مدينة بمختلف مناطق العالم. واستثمرت عمانتل خلال العقود الثلاثة الماضية في أكثر من ٢٠ كابل بحري ونمتلك الآن ست نقاط إرساء متنوعة في سلطنة عمان وأخرى في فرنسا. بالإضافة إلى ذلك، تعد عمانتل إحدى المستثمرين الرئيسيين في تحالف مشروع كابل الاتصالات AAE-1، وهو أحد أكبر وأحدث كوابل الاتصالات البحرية العالمية الذي يربط بين آسيا وأفريقيا وأوروبا، لذا ومن خلال هذه الشراكة مع إيكوينيكس نعتقد أننا في وضع جيد لتوفير الاحتياجات الحالية والمستقبلية لمشغلي الاتصالات ومقدمي المحتوى والخدمات السحابية".

ونظراً لتزايد الطلب، يمكن للعملاء في جميع أنحاء دول الخليج ومنطقة الشرق الأوسط وشمال إفريقيا أيضًا الاستفادة من مراكز بيانات إكوينيكس الأخرى في المنطقة ليتمكنوا من الوصول المزدوج إلى موفري المحتوى، مما يسمح لشركات الاتصالات وموفري المحتوى وموفري الخدمات السحابية إمكانية الاستفادة من الترابط البيني وزيادة بناء المرونة في تقنية المعلومات الخاصة بهم والبنى الاساسية لشبكتهم.

من جهته، قال كامل الطويل، المدير الإداري لمنطقة الشرق الأوسط وشمال أفريقيا لدى إكوينيكس: «مع استمرار نمو وتسارع حركة مرور بروتوكولات الإنترنت، أصبح من المهم أكثر من أي وقت مضى أن يتمتع مجتمع بروتوكلات الإنترنت بتوافر حل للتبادل عبر الإنترنت يكون قابلاً للتطوير وموثوق به ومتسق عالميًا في جميع الأسواق التي يريدون الارتباط بها. تقع سلطنة عُمان بموقع استراتيجي بين آسيا وإفريقيا وأوروبا، ومن خلال شراكتنا مع عمانتل، سننشئ مركزًا يسمح لناقلي حركة المرور على الإنترنت من التعاون بكفاءة وتوسيع العمليات في جميع أنحاء العالم.»

ووفقًا لمسح الاتجاهات التقنية ٢٠١٩-٢٠٢٠ الذي أجرته إكوينيكس، فإن أكثر من ٤٠٪ من صانعي القرار في أوروبا والشرق الأوسط وأفريقيا يعطون الأولوية للتواصل مع النظم الإيكولوجية الرقمية الجديدة كجزء من استراتيجية التكنولوجيا الشاملة لمؤسستهم.

يعمل بواسطة تقنية الزراعة الأحيومائية

«ريحان» مشروع عماني يبتكر منظومة تنتج الخضروات في المنازل

كتبت - مُزنة الفهدية

فاز فريق «ريحان» في برنامج منافع ٢٠٢٠ وهو من ضمن الفرق الفائزة التي أعلن عنها مركز عمان للموارد الوراثية الحيوانية والنباتية التابع لوزارة التعليم العالي والبحث العلمي والابتكار في حفل افتراضي، حيث فاز فريق «ريحان» من خلال ابتكار منظومة تعمل على إنتاج الخضروات في المنازل. وقال وليد بن محمد المعولي أحد أعضاء الفريق: إن تفاقم الأوضاع الراهنة بسبب فيروس «كوفيد-١٩» أثر سلبيًا على واردات الأغذية وأصبح «الاكتفاء الذاتي» موضوعًا تطرحه الحكومات ويتردد في أذهان المستمع، وارتفاع درجات الحرارة في منطقة الخليج يحول دون زراعة الخضروات والفواكه للاستخدام المحلي في أغلب الأوقات، ومن هنا انطلقت العديد من الحكومات للاستثمار في أنشطة الزراعة الحديثة، ومنها الزراعة الأحيومائية. وأضاف المعولي: إن توفر الخضروات في المنزل من أهم الأشياء التي يجب أن يراعيها كل منزل في الوقت الحالي، ويوجد تساؤل ما الذي يمنع كل شخص من أن تتوفر لديه المساحة لعمل شتلات من الخضروات في منزله لكي تلبي حاجته منها؟ من هنا بدأت فكرة منتج «ريحان».

■ إنتاج المنظومة من الريحان

وأوضح خلال حديثه هاتفيا لـ«عمان» أن شركة iLab Marine قامت بابتكار منظومة تعمل على إنتاج الخضروات في المنازل بحيث تستخدم طريقة الزراعة العمودية لتوفير المساحة، وكذلك تتيح للأسرة منظرًا جماليًا في الفناء الخارجي للمنزل، كما توفر كميات كبيرة من الخضروات عالية الجودة، مثل الخس بشتى أنواعه والريحان والجرجير والبقدونس وغيرها، لكي تلبي حاجة كل أسرة دون الاعتماد على الأسواق الخارجية، وتعمل هذه المنظومة بواسطة تقنية الزراعة الأحيومائية ويمكن وضعها داخل المنزل أو في الفناء الخارجي للمنزل.

وأشار إلى أنه تم إلحاق المنظومة بتطبيق هاتف، يعمل على توفير منتجات الزراعة الأحيومائية، وكذلك منصة تعليمية لتعلم طرق ووسائل الزراعة الصحيحة بكل سهولة ويسر، وتتيح للأسرة بيع منتجاتها من المنظومة مثل الأسماك والخضروات، وسوف يكون «ريحان» متوفرًا في السوق المحلي بداية السنة القادمة، وتستقبل شركة iLab Marine الطلبات عبر منصاتها الرسمية في التويتر والانستجرام والواتساب، وسيتم منح خصومات خاصة للمستخدمين الأوائل للمنظومة. الجدير بالذكر أن الزراعة الأحيومائية تعرف بأنها التكامل التكافلي بين اثنين من التخصصات الناضجة - تربية الأحياء المائية (الأسماك) والزراعة المائية بحيث يستخدم الناتج من فضلات الأسماك كالبكتيريا والنيتروجين والفوسفات لتغذية النباتات وتسريع نموها.

تفعيل تطبيق للمنظومة في الهواتف يتيح للأسرة بيع منتجاتها

توفير المنتج في السوق المحلي بداية السنة القادمة

السلطنة تشارك في اجتماع برنامج الخليج العربي للتنمية «أجفند»

شاركت السلطنة ممثلة في وزارة التنمية الاجتماعية أمس دول مجلس التعاون لدول الخليج العرفي الاجتماع الـ٢١ عن بعد لمجلس إدارة برنامج الخليج العربي للتنمية «أجفند»، برئاسة الأمير عبدالعزيز بن طلال آل سعود رئيس مجلس إدارة برنامج الخليج العربي للتنمية «أجفند»، الذي عين في الاجتماع رئيسًا لمجلس إدارة أجفند، كما تم تعديل الفقرة ٤ ب في المادة رقم ٤ من النظام الأساسي لهذا البرنامج، وإقرار محضر الاجتماع الـ٢٠، واستعراض إنجازات الأجفند خلال النصف الأول لعام ٢٠٢٠ الجاري، ومناقشة المشروعات المقترحة للتمويل، وأيضا مناقشة الموضوعات الأخرى المدرجة على جدول أعمال الاجتماع، وقد مثل السلطنة في الاجتماع محمد بن أحمد المحروقي مدير عام التخطيط والدراسات بوزارة التنمية الاجتماعية.

الشرطة تشارك في اجتماع الفريق الفني للبطاقة الذكية

■ خلال مشاركة شرطة عمان السلطانية في الاجتماع السادس للفريق الفني للبطاقة الذكية

شاركت شرطة عمان السلطانية أمس عبر تقنية الاتصال المرئي في الاجتماع السادس للفريق الفني للبطاقة الذكية لدول مجلس التعاون لدول الخليج العربية، وتضمن الاجتماع العديد من الموضوعات ذات العلاقة بالخصائص الفنية للبطاقة الذكية بين دول مجلس التعاون.

برنامج تعريفي افتراضي للطلبة الجدد بـ«تطبيقية» عبري

د. راشد الهنائي يلقي كلمة

بدأت فعاليات الأسبوع التعريفي الافتراضي بجامعة التقنية والعلوم التطبيقية (كلية العلوم التطبيقية بعبري) للطلبة المستجدين للعام الأكاديمي ٢٠٢١/٢٠٢٠ في برنامجي تقنية المعلومات وإدارة الأعمال. حيث بدأ الأسبوع من خلال برنامج مايكوسوفت تيمز بكلمة للدكتور راشد بن سعيّد الهنائي عميد الكلية رحب فيها بالطلبة الجدد وقدم نبذة عن الكلية بتقسيماتها المختلفة، كما قام بإبداء توجيهاته ونصحه لأبنائه الطلبة الجدد للإلمام باللوائح والنظم المتبعة والاستفادة من تجربة التعليم عن بعد والتفاعل المستمر مع المعنيين من الكلية.

وتم عرض فيلم عن البرامج والأقسام والخدمات التي تقدم للطلبة بالكلية، وفي الجلسة الثانية تم اطلاع الطلاب على البرنامج التأسيسي والمهارات التي يتضمنها، أما بالجلسة الثالثة تحدث رؤساء الأقسام الأكاديمية عن الأقسام والبرامج والتخصصات، وتضمن اليوم الثاني للبرنامج التعريفي حلقة عمل حول منصة إدارة التعليم الإلكتروني البلاكبورد قدمها سلطان الكلباني من مركز مصادر التعلم، أما الجلسة الثانية فكانت تجربة الدراسة عن بعد (لقاء مع طلبة البرنامج التأسيسي) قدمتها خلود المخرومية عضو هيئة التدريس بقسم تقنية المعلومات.

وأشار الدكتور راشد المطاعني مساعد العميد للشؤون الأكاديمية والبحث العلمي رئيس اللجنة المشرفة على الأسبوع التعريفي، على أن البرنامج التعريفي لهذا العام جاء ليلامس واقع التعلم عن بعد وذلك ببث حزم من حلقات العمل والمحاضرات التي تنمي الجوانب المعرفية والمهارات المختلفة التي يحتاجها الطالب لبدء مشواره الأكاديمي في ظل جائحة كورونا.

الجدير بالذكر أن البرنامج احتوى على تعريف مفصل بالبرنامج التأسيسي ومكوناته وكذلك البرامج الأكاديمية المطروحة في الجامعة. كذلك كان هناك تركيز على الجوانب الفنية بتسليط الضوء على المنصات الإلكترونية المختلفة التي سيتعامل معها الطالب كالبلاكبورد والبوابة الإلكترونية ومايكروسوفت تيمز وتنمية مهارات الاتصال وتنمية الذات من خلال حلقات العمل والمحاضرات المضمنة في البرنامج.

إنهاء خدمات

تعلن شركة الخط المباشر ش.م.م ان المدعو/ فارون كومار كاداكشام لاليثا (هندي الجنسية) يحمل بطاقة مقيم رقم: ١١٦٢٤٦٤٦٨ كان يعمل لدينا بمهنة (طبيب طب هندي تقليدي) في نشاطها (العيادات الطبية المتخصصة) وترك العمل وبحوزته الأختام وأوراق (الهيد ليتر) الخاصة بالعيادة التي كان يمارس فيها عمله وإذ تهيب الشركة بالجميع عدم التعامل مع المذكور بأي شكل من الاشكال كما تفيد بأنه لم يعد يعمل لديها ولا يمثلها ولا ينتمي لها وأي تقارير او كشوفات يجريها باسم الشركة لا يعتد بها كونه ترك العمل وعلى ذلك تخلي مسؤوليتها في هذا الخصوص.

وزارة التربية والتعليم
المديرية العامة للتربية والتعليم لمحافظة الداخلية

إعلان

تعلن المديرية العامة للتربية والتعليم لمحافظة الداخلية – دائرة الشؤون المالية – قسم المشتريات عن طرح مناقصة تنفيذ أعمال النظافة اليومية لبعض مدارس المحافظة ويمكن الاطلاع على التفاصيل الكاملة للمناقصة عبر الرابط:

http://home.moe.gov.om/arabic/module.php?module=monq&CatID=1

والله ولي التوفيق

إعلان

تعلن شركة كهرباء مزون ش.م.ع.م عن طرح المناقصات المحلية التالية :-

رقم المناقصة	اسم المناقصة	آخر موعد لشراء المواصفات	آخر موعد لتقديم العروض	الدرجة حسب شهادة مجلس المناقصات	نوع الطرح	ثمن النسخة ر.ع
إعادة طرح ١٤/مزون/٢٠٢٠	مشروع تطبيق الهاتف للخدمة الذاتية للمشترك	٢٠٢٠/١٠/١٢	٢٠٢٠/١١/١٠	متخصصة	دولية	١٢٠

رقم المناقصة	اسم المناقصة	آخر موعد لشراء المواصفات	آخر موعد لتقديم العروض	الدرجة حسب مجلس قواعد توزيع الكهرباء	نوع الطرح	ثمن النسخة ر.ع
إعادة طرح ٢١/ مزون/٢٠٢٠	تحويل الخطوط الكهربائية الهوائية للجهد المنخفض (٤١٥، ك.ف) إلى كوابل أرضية بسوق إبراء بمحافظة شمال الشرقية زيارة الموقع بتاريخ ٢٠٢٠/١٠/١٤ الساعة (٩:٠٠ ص) بمكتب الشركة في ولاية ابراء	٢٠٢٠/١٠/١٢	٢٠٢٠/١١/١٠	D	محلي	٨٥
٢٤/ مزون/٢٠٢٠	إنشاء مغذيات جهد ٣٣ ك.ف لمحطة كهرباء فنجاء -٢ في ولاية بدبد بمحافظة الداخلية تاريخ الزيارة: ٢٠٢٠/١٠/١٣ موقع الزيارة: مكتب الرئيسي لشركه كهرباء مزون المبنى رقم(٢) الساعه ٨:٣٠ ص	٢٠٢٠/١٠/١٢	٢٠٢٠/١١/١٠	B	محلي	١٢٥
٢٥/ مزون/٢٠٢٠	تجديد وتحويل شبكة خطوط الكهرباء الجهد المنخفض في منطقة السويح بولاية جعلان بني بو علي في محافظة جنوب الشرقية تاريخ الزيارة: ٢٠٢٠/١٠/١٥ موقع الزيارة: مكتب الشركة في جعلان بني بو علي الساعه ٩:٣٠ ص	٢٠٢٠/١٠/٢٢	٢٠٢٠/١٠/٢٧	D	محلي	١٨٠

- يمكن للشركات المتخصصة والمسجلة لدى مجلس مراجعة قواعد التوزيع ومجلس المناقصات وتسجيلها ساري المفعول، يمكنها الاشتراك والحصول على المواصفات الفنية وشروط المناقصات من خلال تقديم الطلب مع إرفاق جميع مستندات الشركة عبر البريد الالكتروني: scm.tenders@mzec.co.om خلال ساعات الدوام الرسمي في الوقت من الساعة ٨:٠٠ صباحاً الى الساعة ٢:٠٠ ظهراً. مقابل دفع المبلغ المحدد أعلاه للنسخة الواحدة (غير مسترد) وذلك عن طريق الايداع البنكي لحساب الشركة.
- يجب على كل شركة أو مؤسسة متخصصة ترغب في الاشتراك في هذه المناقصات أن ترفق مع عطائها تأمينا مؤقتا في صورة ضمان مصرفي من أحد البنوك العاملة في البلاد قدره ١٪ من قيمة العطاء معنوناً باسم رئيس لجنة المناقصات الداخلية و ساري المفعول لمدة (٩٠) يوماً من تاريخ تقديم العروض وكل عطاء لا يشمل هذا التأمين سيتم استبعاده.
- تقدم العروض في مظاريف مختومة بالشمع الأحمر ومعنونة باسم رئيس لجنة المناقصات الداخلية ومكتوب عليها من الخارج اسم المشروع ورقم المناقصة على ألا يكتب على المظروف اسم صاحب العطاء أو ما يشير إليه وأن تكون العروض سارية المفعول لمدة لا تقل عن (٩٠) يوماً من تاريخ تقديم العطاء.
- يجب وضع العروض بصندوق المناقصات بمبنى المكتب الرئيسي بالسيح الأحمر قبل الساعة (١٠:٠٠ ص) العاشرة صباحاً من التاريخ المحدد كآخر يوم لتقديم العطاءات.
- تعطى الأفضلية في الإسناد للشركة أو المؤسسة التي يشمل عطاؤها على أكبر نسبة تعمين وأكبر نسبة شراء ممكنة من المنتجات الوطنية.
- يمكن للمتناقصين ذوي العلاقة الراغبين في حضور جلسة فتح المظاريف التواجد في مقر الشركة في نفس اليوم المحدد لفتح العطاءات عند تمام الساعة العاشرة صباحاً.
- تقدم الاستفسارات حول تفاصيل المناقصات على البريد الالكتروني: MZEC-Clarification@mzec.co.om وآخر موعد لتقديم الاستفسارات للمناقصة mzec/٢٥/٢٠٢٠ بتاريخ ٢٠٢٠/١٠/٢٢ والمناقصات mzec/٢٤,٢١,١٤/٢٠٢٠ بتاريخ ٢٠٢٠/١٠/٢٨.
- شركة كهرباء مزون ش.م.ع.م غير ملزمة بقبول أقل عطاء.

(نضيء ونعتني)

للاستفسار قسم المناقصات والعقود : ٢٥٣٧١٠٧٠ / ٢٥٣٧١٠٦٧ / ٢٥٣٥٧١٣٦٦ (٩٦٨+)

شركة كهرباء مزون ش.م.ع.م MAZOON ELECTRICITY COMPANY S.A.O.C. إحدى شركات مجموعة نماء Member of Nama Group

Mazoon.co Mazoon_co Mazoon_co 80077771 mzec.nama.om

وزارة الصحة

إعلان

تدعو وزارة الصحة (مستشفى الرستاق) الشركات المتخصصة للاشتراك في المناقصة الموضحة أدناه والتى تطرح على طريق التناقص الالكتروني :

الرقم	الموضوع	آخر موعد للحصول على مستندات المناقصة	موعد تقديم العطاء	نوع الشركات	قيمة النسخة (لا ترد)
٢٠٢٠/٢٠٣	توفير خدمات تحميل وتنزيل المواد الطبية وغير الطبية بمستشفى الرستاق	١١/أكتوبر/٢٠٢٠	قبل الساعة العاشرة من صباح يوم الخميس الموافق ١٢/ نوفمبر/٢٠٢٠	الشركات المتخصصة والمسجلة لدى مجلس المناقصات	٢٥/٠٠٠ ر.ع

- يمكن للشركات المتخصصة في مثل هذه الأعمال والحاصلة على شهادة التسجيل سارية المفعول من مجلس المناقصات بالدرجات الموضحة قرين المناقصة الاشتراك والحصول على المواصفات الفنية وشروط المناقصة من الموقع الإلكتروني https://etendering.tenderboard.gov.om
- على المتناقصين تقديم عروضهم إلكترونياً عبر الموقع المشار إليه ويرفق مع كل عطاء نسخة إلكترونية ضمان مصرفي أو شيك مصدق عليه من أحد البنوك العاملة في البلاد بنسبة لا تقل عن (١٪) من قيمة العطاء وساري المفعول لمدة (٩٠) يوما من تاريخ تقديم العروض ويعنون باسم سعادة رئيس لجنة المناقصات .
- على المتناقصين وضع أصل ضمان البنكي أو الشيك المصدق بقسم الشؤون المالية (العقود والمناقصات) مستشفى الرستاق وذلك باليوم السابق لموعد تقديم العطاء الموضوح قرين المناقصة .
- الوزارة غير ملزمة بقبول أقل العطاءات أو أي عطاء آخر.
- للاستفسارات المتعلقة بالمناقصة الرجاء التواصل عبر الموقع الخاص بنظام التناقص الالكتروني .

(http://etendering.tenderboard.gov.om)
Any Clarification, you may contact via
Telephone: 24166670
Email id: etenderhd@mtc.gov.com

الآراء المنشورة في «أفكار وآراء» تعبر عن وجهة نظر كتابها ولا تعبر بالضرورة عن رأي الجريدة
للمشاركة: araa@omandaily.om

رأي عُمان

«كوفيد ١٩» .. الأزمة مستمرة ولا بد من مضاعفة الحذر!

بعد أن تجاوزت حالات كورونا المستجد «كوفيد ١٩» في السلطنة مائة ألف حالة (١٠١٨١٤)، فيما بلغت الوفيات قرابة الألف (٩٨٥ وفاة)، في حين تتراجع نسبة الشفاء نسبيا إلى ٨٨,٩٪ بعد أن كانت فوق التسعين بالمائة، فإنه ينبغي علينا جميعا والعالم يتحدث عن الموجة الثانية للفيروس، أن نشدد من الاحتراز والحذر الشديد وقاية لأنفسنا ولأسرنا وكل المحيطين بنا في المجتمع، فقد وضح جليا أن الوقاية هي أفضل سبيل لتحاشي هذا الوباء عبر التكاتف الاجتماعي الكبير والمنشود لأجل أن نجتاز هذه المرحلة بإذن الله.

أيضا يلاحظ الارتفاع الملحوظ في عدد المنومين في العناية المركزة فالرقم تجاوز المائتين ليصل إلى ٢٠٧ حالات منومة، وهو رقم غير مسبوق في تاريخ السلطنة كما سبق أن أشار وزير الصحة لهذا الأمر.

كل هذه المعطيات لا شك أنها تضغط بشدة على القطاع الصحي، الذي يقع عليه العبء الأكبر جراء هذه الجائحة الصحية، ولا ننسى أن استمرار هذا الضغط الكبير ومنذ شهور يؤثر على معنويات هؤلاء العاملين ونفسياتهم وعلى حياتهم الشخصية والأسرية بشكل عام، ما يجعلهم في الواجهة، يضاف إلى ذلك تعرضهم لخطر الوباء باستمرار.

لهذا فعندما يكون الحديث عن التشديد في الوقاية من الفيروس والتقيد بالتعليمات فإن ذلك يعني وقاية للجميع وحماية لهم، فالأمر المدرك أن هذا الفيروس يأخذ طريقه عبر التهاون وعدم الالتزام كما لوحظ من المعطيات والتجربة الجلية، والجميع بات يدرك الآن ذلك، ما يعني بجلاء أن أي ثغرة هي في نهاية الأمر جراء الإهمال الذي وصفه المختصون بأنه «جريمة» سواء في حق الأنفس أو في حق الآخرين الذين لا ذنب لهم.

فكل من يمارس عدم التقيد بالتعليمات الصحية وأبسطها لبس الكمامة والمحافظة على التباعد البدني، فهو يعرض الآخرين للخطر، وهذا يعني أنه يجب أن يعاقب على هذا الشيء، وهذا ما شرعت فيه جهات الاختصاص حماية للمجتمع من أي تسيب أو عدم التزام من المستهترين.

في إطار موضوع الجائحة الصحية والتطورات فقد تم أمس افتتاح المرحلة الأولى من المستشفى الميداني لمرضى «كوفيد ١٩» بسعة ١٠٠ سرير، الذي يقع في مبنى مطار مسقط القديم، وحيث تصل طاقته الاستيعابية إلى ٣١٢ سريرا، وسيعمل المستشفى بطاقم طبي من وزارة الصحة مكون من ٣٠ طبيبا و١١٥ ممرضا وممرضة و٧ فنيي مختبر و٧ مساعدي صيدلة و٧ فنيي أشعة.

إن هذه الخطوة تضاف لجهود درء الوباء والعلاج للحالات المحولة، وهو ما تشكر عليه الحكومة واللجنة العليا ووزارة الصحة في سبيل التعامل العلمي مع تطورات الفيروس، لا سيما أن هذا المستشفى تم إنجازه في وقت وجيز رغم ظروف الجائحة، الأمر الذي يستحق التقدير.

أخيرا يجب التنويه مجددا بضرورة الحذر والالتزام فهما صمام الأمان للجميع للخروج من هذه الأزمة المستفحلة في العالم، وحيث دائما تكون الوقاية خيرا من العلاج كما درج القول.

هل سيحسم المجمع الانتخابي مرة أخرى الانتخابات الأمريكية؟

د. صلاح أبونار

يبدو مشهد الانتخابات الأمريكية الآن مسكونا بتناقض واضح يندر أن يفلت منه أحد. فعلى جانب سنجد رأيا مدعما بالأدلة الصلبة، من قياسات الرأي العام المتتابعة والمحكمة مرورا بالتحليلات العلمية لتحولات المجتمع الأمريكي وأزماته وانتهاء بظواهر النقد والاحتجاج الشعبي، يرى أن الرئيس الأمريكي من المؤكد أنه سيخسر الانتخابات. وفي مواجهته يقف رأي يذكرنا بمفارقة ٢٠١٦ الانتخابية والتناقض بين نتائجها ومقدماتها، ولا يستبعد قابليتها للتكرار، لتتقدم أصوات المجمع الانتخابي مرة ثانية وتهزم التصويت الشعبي. فما هي حقيقة الوضع؟ وما هي حدود الصواب في هذين الرأيين؟

يجمع انتخاب الرئيس الأمريكي بين آليتين: آلية للانتخاب المباشر وآلية للانتخاب غير المباشر. تمارس الآلية الأولى من خلال التصويت الشعبي المباشر، الذي يشارك فيه كل مؤهل للانتخاب ومسجل كناخب، وتتولى الاختيار المباشر للرئيس بقاعدة أكثرية الأصوات. وآلية الانتخاب غير المباشر، تختص بها مؤسسة المجمع الانتخابي التي نص عليها الدستور الأمريكي في الفقرة الثانية من القسم الأول من المادة الثانية. تطرح أغلب دراسات النظام الأمريكي أن عملية انتخاب الرئيس تجرى عبر الآلية الثانية. ولكن واقع الأمر أن تلك الآلية مجرد نص دستوري، كان يعمل بشكل ما خلال الفترات المبكرة للنظام الأمريكي ثم تحول تدريجيا وعمليا إلى نص صوري، يعمل كمحض تصديق دستوري على عمل الآلية الأولى.

ماهو هذا المجمع الانتخابي؟ يتكون المجمع الانتخابي من ٥٣٧ عضوا يمثلون كافة الولايات، بعدد يساوي نفس عدد أعضاء الولاية في الكونجرس بمجلسيه، وفقا لقاعدة المساواة في عدد العضوية المتبعة في مجلس الشيوخ والاختلاف في عدد عضوية مجلس النواب وفقا لاختلاف عدد سكان الولاية. ولقد ولد نظام المجمع وتحددت وظيفته من رحم مرحلة ميلاده التاريخية، أي لحظة تكون الفيدرالية الأمريكية والرغبة في توطيدها عبر تقوية قدرة الولايات الصغرى على موازنة قوة الولايات الكبرى في انتخاب الرئيس، وعبر دعم المكانة الفيدرالية لدول الجنوب التي كان السود يشكلون قسما ضخما من سكانها يُحتسب عند تقدير عدد ممثليها النواب رغم حرمانهم من التصويت، وعبر خلق هيئة انتخابية نخبوية توازن قدرات وتضبط تحيزات ناخب القرن الثامن عشر محدود التعليم.

كيف يعمل هذا المجمع؟ عبر عملية انتخاب مفرطة الصورية، تعد فيها الأحزاب قوائم لأعضاء المجمع ليصوت الناخبون عليها في نفس يوم انتخاب الرئيس، وغالبا لا يعرف عنهم الناخب سوى كونهم مرشحي قائمة حزبه. وبعد اختيارهم يصبحون نظريا ووفقا للدستور ممثلي أو ناخبي الولاية المكلفين بانتخاب الرئيس، والواقع أنهم لا يمارسون أي انتخاب، بل يقومون بتنفيذ تعهد معروف منصوص عليه في دساتير نصف ولاياتها ويلتزم به عرفيا النصف الآخر، بالتصويت للمرشح الرئاسي الفائز بالتصويت الشعبي في الولاية، وفقا لقاعدة الرابح يأخذ كل شيء وبالتالي تذهب كل أصوات الولاية للرابح، وهو ما يعني انهم مجرد معبرين عن النتائج التي أقرها الناخبون. ويتلو ذلك الجمع الآلي لعدد أصوات المجمع التي فاز بها المرشحان في كل ولاية، والفائز من يحصل على الأغلبية أي على ٢٧٠ صوتا.

وإذا كان الأمر يسير بهذا الأسلوب من أين تتولد مخاطر تلك المؤسسة الصورية؟ على امتداد تاريخ النظام الأمريكي منذ انتخاب جورج واشنطن عام ١٧٨٩ كأول رئيس أمريكي، أي على امتداد ٢٢٥ عاما و٥٨ انتخابا رئاسيا و٥٤ رئيسا للجمهورية، قام المجمع بما هو متوقع منه أي التصديق الدستوري الصوري على نتائج الانتخابات الشعبية، ولم يواجه طوالها سوى أربعة انتخابات رئاسية خرج فيها عن أداء هذا الدور. وقبل تلك الأزمات الأربع شهد عمل المجمع أزمتين، في انتخابات ١٨٠٠ التي فاز فيها توماس جيفرسون و١٨٢٤ التي فاز بها جون كوينسى آدامز. لكنهما لم يتولدا من عمل المجمع نفسه، بل من توازن نتائج المرشحين وعجز المجمع عن اختيار صاحب الأغلبية، الأمر الذي دفعه لاستخدام اختصاصه الدستوري بإحالة المشكلة لمجلس النواب للاختيار بينهم. وسوف نجد الأزمات الأربع المشار إليها في انتخابات ١٨٧٦ التي فاز بها روثرفورد هايس، وانتخابات ١٨٨٨ وفاز بها بنيامين هاريسون، وانتخابات ٢٠٠٠ وفاز بها جورج بوش، وانتخابات٢٠١٦ وفاز بها ترامب، وفيها جميعا حصل الفائز ذو التصويت الشعبي الأقل على أغلبية المجمع ليصبح رئيسا. ولم يسجل المحللون في أي من تلك الحالات أي انحراف من المجمع عن القواعد الدستورية المنظمة لعمله. ولكن برد عددها إلى عدد الانتخابات والرؤساء منذ تأسيس النظام الرئاسي الفيدرالي، سنجدها تشكل خروجا محدودا عن أداء المجمع لوظيفته التصديقية الصورية في الانتخابات.

كيف يمكننا تفسير هذا الخروج؟ نفترض وجود سببين. يشير الأول إلى أن لأي مؤسسة منطقها التكويني ووظيفتها الخارجية، وأن القاعدة هي عمل المنطق التكويني لصالح الوظيفة الخارجية، ولكن يمكن أيضا في حالات معينة أن يعمل ضدها. وبلغة أخرى للديمقراطية بعدها المؤسسي الذي يعمل ضدها أحيانا بل كثيرا. ويشير الثاني إلى أن نظام المجمع آخذ في التقادم ويستهلك مع الوقت أسباب وجوده، ويمكننا افتراض أن التصاعد في فارق الأصوات يمثل مؤشرا على هذا التقادم. كان هاريسون الفائز بأصوات المجمع عام ١٨٨٨ أقل بمقدار ٩٠,٠٠٠ صوت فقط من خصمه جروفر كليفلاند، وارتفع الفارق بين بوش الابن وآل جور في انتخابات ٢٠٠٠ إلى ٥٤٣,٨٩٥ صوتا، وعندما نصل لانتخابات ٢٠١٦ سنجد هيلارى كلينتون الخاسرة لأصوات المجمع تتفوق على ترامب بمقدار ٢,٩ مليون صوت.

ويقودنا التحليل السابق إلى سؤال منطقي: ولماذا لا يمارس نفس العاملين تأثيرهما في الثالث من نوفمبر؟ من المستبعد حدوث ذلك لأن مؤسسة المجمع سواء بمنطقها التكويني أو بمنطق تقادمها تعمل في سياق خارجي، ومن شأن التغير في هذا السياق الخارجي والوعي بتأثيره أن يقيد فعل هذين العاملين.

ما هي العوامل الواقعية المؤيدة لهذا الافتراض التحليلي؟ بكلمات أكثر تحديدا: ما هي المتغيرات التي شهدها هذا السياق؟ نرصد في هذا الصدد ثلاثة متغيرات: مستوى التأييد العام لبايدن بالمقارنة بترامب، والتحولات السوسيولوجية التي شهدتها بعض القواعد الانتخابية، وفي النهاية تحولات نمط التأييد المرجح داخل ما يسمى بالولايات المتأرجحة. وفي هذا المقال سنتعرض للمتغيرين الأول والثاني، على أن نتعرض للثالث في المقال القادم.

فيما يتعلق بالمتغير الأول. تشير أغلب القياسات القومية فيما عدا قلة لا تتعدى أصابع اليد الواحدة، إلى تقدم بايدن على ترامب بمعدلات عالية وعلى مدى زمني متصل يزيد عن عام. أورد موقع فايف ثيرتي إيت نتائج ١١ استطلاعا تغطي الفترة من ١٣ أغسطس إلى ١٧ سبتمبر، تقع وفقا لتصنيفه لمستويات دقة الاستطلاعات في الفئة الأولى، ترجح جميعها كفة بايدن بفارق يتراوح بين ٧ و١١ نقطة. وأورد نفس الموقع نتائج ٥١ استطلاعا لمستوى الموافقة القومية على أداء ترامب كرئيس تغطي الفترة من ١٤ يناير حتى ١١ سبتمبر، وباستثناء أربعة استطلاعات رجح ٤٧ استطلاعا كفة عدم الموافقة، بفارق يتراوح بين نقطتين و١٦ نقطة وبمتوسط عام تقريبي ٨ نقاط. وهنا سيظهر اعتراض: ألم ترجح استطلاعات ٢٠١٦ كفة كلينتون على ترامب؟. والإجابة أن هذا الترجيح أكدته النتائج طالما كنا نتحدث على المستوى القومي العام، وان ترجيحات بايدن أقوى دلالة لأن متوسط الفارق بين كلينتون وبايدن فيما بين يونيو ونوفمبر ٢٠١٦ وفقا لتقديرات البي بي سي كان ٤٨٪ مقابل ٤٤٪.

وفيما يتعلق بالمتغير الثاني. يمنحنا تحليل كتبه ديفيد واسيرمان بتاريخ ٢٣ سبتمبر في موقع كوك بوليتيكال ريبورت، مؤشرا جيدا لفهم التحولات السوسيولوجية المساندة لخيارات الناخبين المتوقعة. يرى الكاتب أن مفتاح فوز ترامب في انتخابات ٢٠١٦ كانت تمكنه من الفوز بفارق ٣٧ نقطة، بأصوات الناخبين البيض من غير ذوي المؤهلات الجامعية العليا في المناطق الشمالية من الغرب الأوسط (مينسوتا وويسكونسن وميتشيجان وايليونيس وانديانا)، التي يملكون فيها وزنا اجتماعيا وتأثيرا سياسيا كبيرا. ويضيف: إن وضع تلك الفئة الآن يختلف عن ما كان عليه من أربع سنوات، فلقد انخفضت نسبة هؤلاء من ٤٦٪ من إجمالي سكان الأمة الراشدين إلى ٤٣٪، مقابل ارتفاع نسبة البيض من ذوي المؤهلات الجامعية العليا من ٢٤٪ إلى ٢٥٪، والسود والآسيويون والأمريكيون اللاتينيون المؤيدون الأقوياء للديمقراطيون من ٣٠٪ إلى ٣٢٪. ويستطرد إنه في بحث قام به كل من كوك بوليتيكال ريبورت وإن بي سي استنتج الباحثون أنه لو تكررت نسبة تصويت ودعم ٢٠١٦، فإن تلك التحولات الديموغرافية سوف تمكن بايدن من كسب تأييد فلوريدا وميتشيجان وبينسلفانيا وويسكونسن. ويضيف: أن ترامب في إمكانه تكثيف جهوده الموجهة إلى هذه الفئات، لأنه خلال انتخابات ٢٠١٦ لم يصوت في ميتشيجان وويسكونسن وبينسلفانيا ٤,٩ مليون من هذه الفئات. ولكن على ترامب أن يرفع درجة مشاركة تلك الفئات على المستوى القومي العام من ٥٥٪ إلى ٦٠٪ لكي يعوض تراجع وزنها الديموغرافي ويحقق ما حققه عام ٢٠١٦. ولكن في المقابل اصبح بايدن قادرا على اكتساب المزيد من أصوات غير الجامعيين. ففي القياس الأخير الذي أجرته إن بي سي نيوز ووول ستريت جورنال، يظهر أن بايدن يفقدهم بمقدار ٢٣ نقطة بينما فقدتهم هيلاري بمقدار ٣٧ نقطة، وهذا يكفي لموازنة المكاسب المتواضعة التي حققها ترامب وسط الهيسبانيك منذ ٢٠١٦.

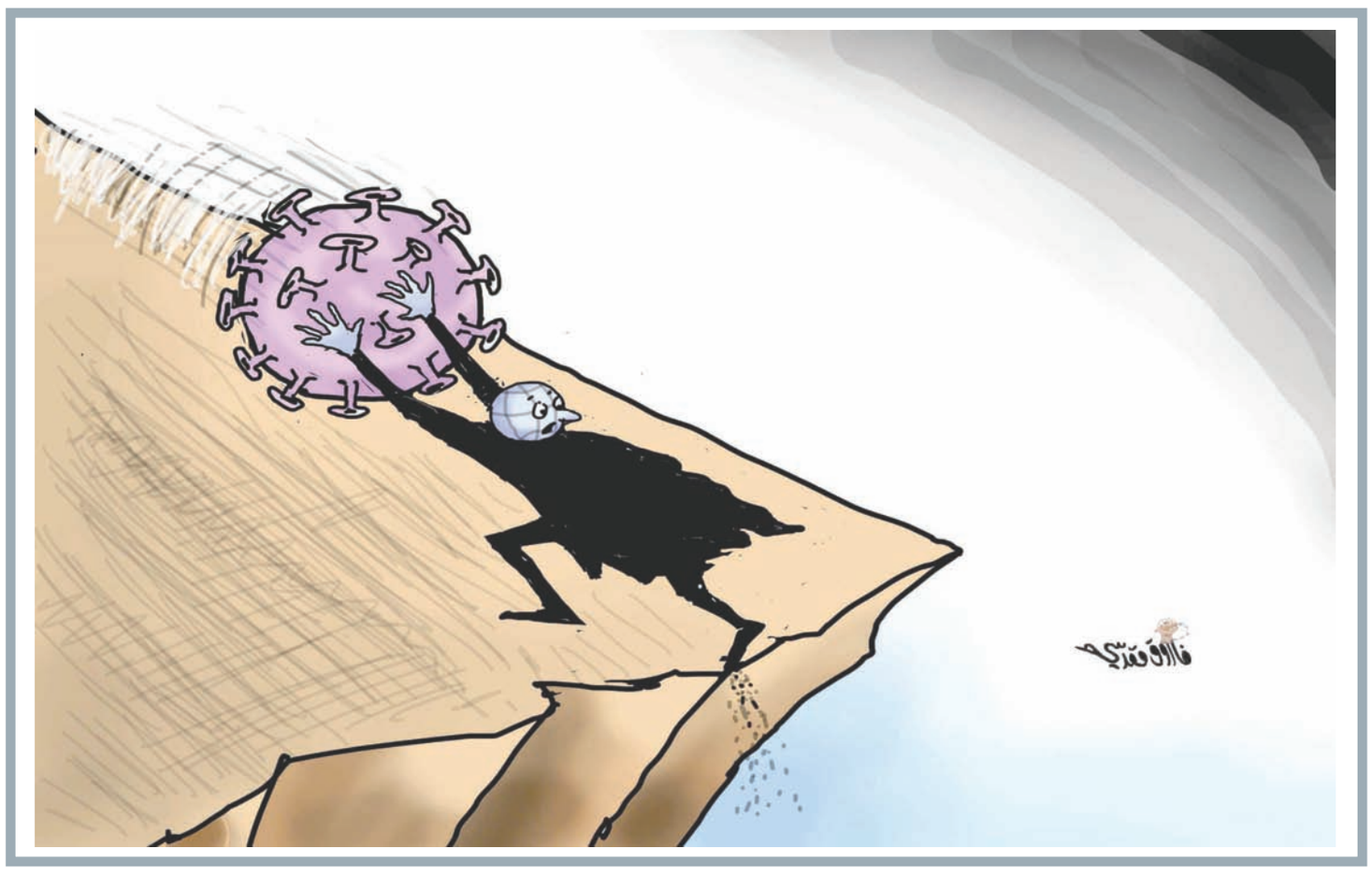

ذكرى نصر أكتوبر .. والقبض على الجمر!!

د. عبدالحميد الموافي

يصادف اليوم الذكرى السابعة والأربعين لحرب أكتوبر المجيدة، وهي الحرب التي شكلت علامة فارقة في الأوضاع والتطورات في المنطقة، وفي جهود تحقيق السلام ومحاولات حل القضية الفلسطينية وقضية الشرق الأوسط أيضا، وباستثناء الاحتفالات الشعبية المصرية يوم الجمعة الماضي بهذه المناسبة، وهي احتفالات شارك فيها عشرات الآلاف في مختلف المحافظات، دون اهتمام بفيروس كورونا أو حتى اتخاذ إجراءات الوقاية منه، فالناس تريد أن تفرح، فإن الذكرى تحل وسط مناخ عربي كئيب محمل بالمواجهات المسلحة، وبالمزيد من التحديات التي تواجهها عدة دول عربية رسميًا وشعبيًا، وعلى نحو لم تشهده المنطقة وشعوبها منذ عقود عديدة.

وكان من اللافت للنظر أن تتحدث إسرائيل عن قوتها، سواء ما أشار إليه نتانياهو رئيس وزراء إسرائيل في واشنطن من أن «قوة إسرائيل مكنتها من تحقيق السلام»، أو ما أشار إليه رئيس وزراء إسرائيل السابق إيهود أولمرت من أن إسرائيل تعاني من «الشعور بالقوة المفرطة» وهو ما حذر منه، هذا فضلًا عن الحديث الأمريكي الواضح عن الحفاظ على التفوق العسكري الإسرائيلي، في كل الظروف، كالتزام أمريكي بأمن إسرائيل.

وما أثار الانتباه أيضًا أن تتحدث بعض الأوساط الإسرائيلية عن أن إسرائيل انتصرت في حرب أكتوبر، هكذا في تزييف كامل للتاريخ وللوقائع وللتطورات التي لا تزال حية في عقول الجيل الذي شهد هذه الحرب المجيدة على الجبهتين المصرية والسورية، وما سجله تقرير«لجنة إجرانات» الإسرائيلية الشهيرة، من تقصير بالغ قبيل وأثناء الحرب التي وضعت نهاية لأسطورة إسرائيل التي لا تقهر ولذراع إسرائيل الطويلة».

صحيح أن إسرائيل وبعض أوساطها العسكرية والسياسية، حاولت الترويج للثغرة التي قام بها أرييل شارون في القطاع الأوسط على الجبهة المصرية وبمعاونة صور الأقمار الاصطناعية الأمريكية لأرض المعركة وبالمساعدة السياسية الأمريكية بتأجيل دخول قرار وقف إطلاق النار من ٢١ أكتوبر حتى ٢٤ أكتوبر ١٩٧٣ حتى تعدل إسرائيل وضع قواتها في الثغرة، التي كانت القوات المصرية قد طوقتها تماما وهددت بإبادتها بالكامل بصواريخ أرض/ أرض المصوبة تجاهها، وهو ما منعته واشنطن، ولكن الصحيح والذي عرفه العالم وعرفته كل دول وشعوب المنطقة، هو أن القوات المصرية انتصرت نصرا باهرا في أكتوبر عام ٧٣، سواء بعبور قناة السويس والسيطرة على تحصينات خط بارليف، أو بنقل قوات ومدرعات كافية إلى شرق القناة لوقف أي تقدم أو هجوم إسرائيلي مضاد خلال الساعات التالية، وهي أشياء يتم تدريسها في كثير من المعاهد العسكرية الرفيعة في العالم على مدى السنوات الأخيرة، كما لم تأت الثغرة -في الحقيقة- إلا لمحاولة حفظ ماء الوجه الإسرائيلي وحرمان مصر من بعض انتصارها الباهر والذي أدهش الإسرائيليين أنفسهم.

على أي حال فإن حرب أكتوبر ٧٣ أصبحت ملكًا للتاريخ العسكري والسياسي في المنطقة والعالم وعلينا، كمصريين وعرب أن نحافظ عليها وأن نتصدى لكل محاولات التزييف والادعاءات الإسرائيلية التي تريد وتتعمد تشويه هذا النصر المصري والعربي الذي فتح الطريق في الواقع للسير على طريق تحقيق السلام وفق أسس ومبادئ محددة ومعلنة ومعروفة أقرتها الأمم المتحدة والمنظمات الدولية وكل دول العالم خلال العقود الماضية، وبالطبع قبلتها إسرائيل منذ اتفاقيات فض الاشتباك على الجبهتين المصرية والسورية عامي ١٩٧٤ و١٩٧٥، واتفاقيتي كامب ديفيد عام ١٩٧٨، ومعاهدة السلام المصرية-الإسرائيلية عام ١٩٧٩، ومؤتمر مدريد للسلام عام ١٩٩١، ومعاهدة أوسلو مع الفلسطينيين عام ١٩٩٣، ومعاهدة السلام مع الأردن عام ١٩٩٤، وحتى الآن فإن قوى دولية عدة منها الاتحاد الأوروبي وروسيا الاتحادية والصين وأطراف دولية أخرى لا تزال ترى ضرورة الالتزام والتقيد بتلك المبادئ والأسس في جهود ومحاولات البحث عن حل للقضية الفلسطينية وقضية الشرق الأوسط، وتقف إسرائيل ومعها الولايات المتحدة في خندق آخر حيث يحاول نتانياهو من خلاله تغيير تلك الأسس والمبادئ بمزاعم واهية ومردود عليها.

وفي هذا الإطار فإنه يمكن الإشارة باختصار شديد إلى عدد من الجوانب، لعل من أهمها ما يلي:

أولا: قبلت إسرائيل مبدأ «الأرض مقابل السلام»، بعد حرب أكتوبر، وطبقته في معاهداتها مع مصر والأردن، وكان إسحاق رابين رئيس وزراء إسرائيل الأسبق على وشك تطبيقه مع سوريا من خلال ما عرف «بوثيقة رابين» أو «وديعة رابين» قبيل اغتياله.

وبينما اعتمدت المبادرة العربية للسلام عام ٢٠٠٢ على المبدأ نفسه، فإن عدم قبول إسرائيل لها لا يعني انتفاء أهميتها، باعتبارها أساسًا وإطارًا للموقف العربي العام في إطار جامعة الدول العربية.

وبغض النظر عن الجدل الكبير والمتعدد الجوانب حول المبادرة العربية وجامعة الدول العربية ودورها، وهو جدل سيستمر بالتأكيد حتى التوصل إلى تسوية شاملة وعادلة للقضية الفلسطينية ولقضية الشرق الأوسط أيضا، حتى ولو طال الزمن، فإن القبول الإسرائيلي والدولي الواسع بمبادئ عملية السلام وأسس التسوية وفقًا لمبادئ وقرارات الشرعية الدولية هو أمر بالغ الأهمية في الواقع كأساس وركيزة ينبغي الالتزام بها والعمل في إطارها اليوم وغدًا أيضًا.

والسؤال الذي يطرح نفسه هو، هل يمكن لإسرائيل أن تغير هذه الأسس والمبادئ، وأن تتجاوز مبدأ «الأرض مقابل السلام» وتحل محله مبدأ «السلام مقابل السلام» كما يزعم رئيس الوزراء الإسرائيلي نتانياهو؟ بالطبع يريد نتانياهو أن يغير قواعد التسوية، بالنسبة للقضية الفلسطينية وبالنسبة لقضية الشرق الأوسط أيضا، مستغلا في ذلك مرحلة الضعف العربي الراهنة، والتأييد الأمريكي غير المسبوق لوجهات النظر الإسرائيلية حيال الصراع العربي-الإسرائيلي ببعديه الفلسطيني والعربي.

ومع أنه يبحث عن مصالحه الذاتية والسياسية ومصالح إسرائيل، إلا أن ذلك التغيير لا يمكن إحداثه، ولا القبول الجماعي العربي به، لمجرد أن نتانياهو يريده، أو لأن البيت الأبيض يؤيده في هذه المرحلة.

والأسباب وراء ذلك عديدة في الواقع، فإسرائيل دولة محتلة منذ عدوانها عام ١٩٦٧، وكل قرارات وأدبيات الأمم المتحدة والمنظمات الدولية تؤكد ذلك، كما أن أسس ومبادئ التسوية في الشرق الأوسط وللقضية الفلسطينية هي من الأسس والمبادئ الشارعة في القانون الدولي، بمعنى المبادئ التي تعبر وتترجم نواميس ومبادئ العدالة والشرعية الدولية والتي تضع الأسس للسلام والاستقرار على امتداد العالم وليس للشرق الأوسط وحده، ومن ثم فإنه لا يمكن تغيير تلك المبادئ والأسس لمجرد أن نتانياهو أو غيره يريد أو يرى ذلك، كما أن تلك القواعد والأسس لا تتغير نزولا على الموقف السياسي الأمريكي في مرحلة ما، صحيح أن موقف الولايات المتحدة مؤثر إلى حد كبير، ولكن الصحيح أيضا أن واشنطن وحدها لا تضع أسس الشرعية والقانون الدولي، ومما له دلالة مثلا أن الكونجرس الأمريكي لا يزال يعتبر أن المستوطنات الإسرائيلية تتعارض مع السلام، يضاف إلى ذلك أن رغبات نتانياهو وحساباته الداخلية والسياسية لا تلزم العرب، وإن إعلانه لها هو موقف سياسي من جانبه يخاطب به اليمين الإسرائيلي المتطرف ولا يلزم، ولا ينبغي أن يلزم العرب، كموقف جماعي، بذلك.

فالمبادئ الشارعة في القانون الدولي لا تتغير بتغير الظروف، ويدل على ذلك أن مبادئ ميثاق الأمم المتحدة والأسس التي قام عليها منذ عام ١٩٤٥ لا تزال قائمة وسارية ويلتزم بها العالم إلى حد كبير، صحيح أن هناك انتهاكات كثيرة لها من جانب الدول الخارجة على الشرعية الدولية وفي مقدمتها إسرائيل، ولكن الصحيح أيضًا أن ذلك الخروج والانتهاك لقواعد القانون الدولي لا ينبغي أن يلزمني كطرف عربي في أي تسوية.

وهنا فإنه ينبغي الإشارة إلى أن مائدة المفاوضات تسمح لكل طرف أن يطرح ما يريد من مطالب وعلى الطرف الآخر الرد على ذلك وطرح مطالبه المقابلة حتى يتم التوصل إلى توافق يحقق المصالح المشروعة والمتبادلة للطرفين، وهذا يختلف إلى حد بعيد عما يريد نتانياهو فرضه منذ البداية على الجانبين الفلسطيني والعربي، بغض النظر عن الصياغات والمصطلحات المستخدمة.

ثانيا: قد يقول قائل إن الأمم المتحدة لم تفعل شيئا، وأن جامعة الدول العربية لم تقدم شيئًا أيضًا، وأن العالم تغير، وأن محاولات تحقيق السلام في العقود الماضية لم تحقق شيئًا، ودعونا نجرب سبيلًا آخر، وهو ما يروج له جاريد كوشنر صهر الرئيس الأمريكي دونالد ترامب في زياراته ومقترحاته المعروفة.

ومع أن هناك الكثير مما يمكن قوله بالنسبة للأمم المتحدة وجامعة الدول العربية، خاصة على صعيد الحفاظ على الحقوق الفلسطينية والعربية واعتبار إسرائيل دولة احتلال، وعلى حق تقرير المصير للشعب الفلسطيني، وعدم جواز ضم أراضي الغير بالقوة، فإن المسألة لا يمكن أن تسير في اتجاه واحد على النحو الذي يراه نتانياهو ودونالد ترامب وكوشنر، بمحاولة استبدال مبدأ «السلام مقابل السلام» بمبدأ «الأرض مقابل السلام»، والذي يأتي على حساب الأرض العربية والفلسطينية التي احتلتها إسرائيل عام ١٩٦٧ بما فيها القدس الشرقية كجزء من الضفة الغربية المحتلة.

ربما يقول البعض: إن ذلك هو ما تفرضه موازين القوة والأوضاع العربية البائسة الآن بكل ملامحها المعروفة، غير أن هذا القول ليس صحيحا على إطلاقه، فهناك في النهاية القابضون على الجمر، المتمسكون بحقوقهم المشروعة في إقامة دولتهم المستقلة وعاصمتها القدس الشرقية من الفلسطينيين، والمتطلعون إلى تحرير أراضيهم المحتلة، في الجولان السورية ومزارع شبعا اللبنانية، ولا يفت في عضد هؤلاء، ولا يسلمهم لليأس أن يصدر البيت الأبيض أو الكونجرس أو الكنيست الإسرائيلي قرارا بالضم، ضم تلك الأراضي، لإسرائيل.

وهنا تحمل الذكرى السابعة والأربعين لحرب أكتوبر معاني على جانب كبير من الأهمية والدلالة، سواء فيما يتصل بالثقة في القدرة على استعادة الحقوق العربية والفلسطينية، أو في القدرة على تجاوز حالة الضعف والإحباط الراهنة، والأهم هو الاستعداد العلمي والعملي لذلك، والبدء من الآن.

والمؤكد أن ذلك ليس من أحلام اليقظة، ولا التصور غير الواقعي، ولكنه طريق طويل لا مناص من قطعه بوعي وإدراك وإدارة قوية وإخلاص للهدف، هدف التحرير الحقيقي للأرض وبذل كل ما هو ممكن لتحقيق ذلك، وبعدها فليتحقق السلام على أساس مبدأ «الأرض مقابل السلام» الذي ينبغي إرجاع نتانياهو وإسرائيل إلى الأخذ به والالتزام به، وقد لا يطول الوقت لتحقيق ذلك، خاصة وأن حقوق الشعوب لا تسقط بالتقادم، ومن هنا فإن حرب أكتوبر لم تنته دروسها ومعانيها، بغض النظر عن كل ما يحيط بنا عربيًا وإقليميًا ودوليًا.

عُمان الاقتصادي

mal@omandaily.com

الثلاثاء ١٨ من صفر ١٤٤٢هـ الموافق ٦ من أكتوبر ٢٠٢٠م العدد ١٤٣٧١

Tuesday 6 October 2020 - Edition No 14371

مها إينرجي: نتوقع ١٨٥-٢٨٠ مليون برميل مخزونا بحقل المفرق

السلطنة توقع اتفاقية نفطية لاستكشاف منطقة الامتياز «٧٠»

من عمليات استخراج النفط بإحدى مناطق الامتياز بالسلطنة

كتبت: رحمة الكلبانية

وقعت حكومة السلطنة ممثلة بوزارة الطاقة والمعادن الاثنين على اتفاقية بترولية جديدة في منطقة الامتياز رقم ٧٠ البالغ مساحتها ٦٣٩ كيلومترا مربعا والواقعة على بعد ٤٠ كم جنوب منطقة قرن العلم بين محافظتي الداخلية والوسطى. وقع الاتفاقية معالي الدكتور محمد بن حمد الرمحي وزير الطاقة والمعادن، ومن جانب شركة مها اينرجي طلال بن سيف الصبحي، ممثل الشركة في السلطنة.

ووفق الاتفاقية، تلتزم الشركة خلال فترة الاتفاقية على تقييم المسوحات الزلزالية، وإجراء العديد من الدراسات الجيولوجية والجيوفيزيائية وحفر عدد من الآبار التقييمية والإنتاجية التجريبية واستخلاص النفط الثقيل المتواجد في المنطقة.

وقال طلال الصبحي في تصريح لـ«عمان»: ترى شركة مها إينرجي فرصا واعدة في السلطنة ، وقد نالت الشركة فرصة توقيع هذه الاتفاقية بعد منافسة شديدة. وتغطي الاتفاقية المربع ٧٠ وفترة استكشاف أولية مدتها ثلاث سنوات مع فترة تمديد اختيارية لثلاث سنوات أخرى ستعمل الشركة خلالها على إعادة دراسة المسوحات زلزالية ثنائية الأبعاد لأكثر من ٢٠٠ كم مربع، ومسوحات زلزالية ثلاثية الأبعاد لأكثر من ٤٠٠ كم مربع. وأكد على أن مرحلة الاستكشاف مهمة جدًا فيما يتعلق بتوقع حجم الإنتاج من المنطقة مستقبلا.

وحول الكميات المتوقعة للنفط في الحقل، قالت الشركة في بيان نشر على موقعها الإلكتروني نهاية سبتمبر الماضي أن حقل مفرق يضم مخزونا يتراوح بين ١٨٥-٢٨٠ مليون برميل من النفط في خزانات بعمق ٤٣٠ م تحت مستوى سطح الأرض. وصرح جوناس ليندفال ، الرئيس والمدير التنفيذي لشركة مها اينرجي في نفس هذا البيان بأن إتاحة الفرصة لاستكشاف وتطوير حقل مفرق يعد فرصة استثنائية وقيمة إضافية للشركة والسلطنة. إذ تحتوي المنطقة على مخزون كبير من النفط وقد أثبتت اختبارات المضخات السابقة والمكثفة أن إنتاجية الحقل جيدة. ويذكر أن منطقة الامتياز ٧٠ تحتوي على حقل المفرق كما أن هناك سبع آبار تم حفرها مسبقا في هذه المنطقة معظمها قديمة تم حفرها قبل ١٩٩٢، وتم حفر البئر الأخيرة في عام ٢٠١١.

■ وزير الطاقة والمعادن وممثل شركة مها إينرجي خلال التوقيع

تراجع الطلب يؤدي إلى عدم يقين بشأن توجهات الأسعار مستقبلا

٤٧ دولارا متوسط العقود الآجلة لنفط عُمان في أول ١٠ أشهر من العام

كتبت : أمل رجب

سجل متوسط العقود الآجلة لخام نفط عمان ٤٧ دولارا للبرميل خلال الأشهر العشرة الأولى من العام الجاري وفق حسابات أجرتها «عمان»، وبعد أن بلغت أسعار النفط متوسطا نحو ٦٤ دولارا للبرميل خلال الربع الأول من العام الجاري، تهاوت أسعار النفط العالمية بشكل كبير خلال العقود الآجلة التي تم تسليمها في الربع الثاني من هذا العام حيث شهدت تداولات شهر يونيو انخفاضا حادا في الأسعار عند نحو ٢٣ دولارا للبرميل لينتهي النصف الأول من العام الجاري بمتوسط سعر للنفط العماني عند حوالي ٥١ دولار للبرميل.

وعلى الرغم من جهود تنويع مصادر العائدات العامة مازال قطاع النفط والغاز يمثل الرافد الأكبر للإيرادات العامة وهو ما يجعل تأثير التذبذب والانخفاض في الأسعار كبيرا على الوضع المالي، ويقل متوسط السعر البالغ ٤٧ دولار الذي تم تسجيله في أول ١٠ أشهر من ٢٠٢٠ بنحو ١١ دولارا عن السعر المقدر للنفط في موازنة العام الجاري وهو ٥٨ دولارا للبرميل. واستمرارا لسياسة التحوط في تقدير سعر النفط المتوقع تم اعتماد متوسط سعر منخفض في موازنة ٢٠٢٠ إلا أن التبعات القاسية التي أصابت الاقتصاد العالمي نتيجة جائحة كوفيد المستجد أدت إلى انهيار حاد في أسعار النفط وتراجعها إلى مستويات لم تكن متوقعة على الإطلاق خلال العام الجاري وهو ما يعني استمرار التحديات المالية والتي تلقي بظلالها على موازنة العام المقبل من حيث حجم الإيرادات المتوقعة ومستويات الإنفاق العام الذي تم ترشيده خلال العام الجاري بنحو ١٠ بالمائة.

وعلى النطاق العالمي، ما تزال حالة من عدم اليقين تسيطر على التوقعات الخاصة بتوجهات الأسعار مستقبلا حيث الغموض مازال يسيطر على آفاق تعافي الاقتصاد العالمي في ظل مخاوف ارتفاع الإصابات بكورونا، وقد شهدنا خلال العام الجاري انهيار حاد للأسعار بعدما تراجع الطلب العالمي على النفط بشكل قياسي عقب اضطرار الحكومات في الكثير من الدول لفرض إجراءات الإغلاق العام للحد من انتشار الفيروس، وقبل أسابيع شهدت الأسعار تعافيا نسبيا قبل أن تعاود التراجع تحت وطأة المخاوف التي ثارت مجددا من الموجة الثانية من فيروس كورونا خلال فصلي الخريف والشتاء وما قد يليها من معاودة الإغلاق الكلي أو الجزئي للأنشطة، وقد أدت هذه المخاوف إلى تراجع نحو ١٠ بالمائة في أسعار النفط خلال شهر سبتمبر.

من جانبه يتوقع صندوق النقد الدولي أن ينتهي العام الجاري بمتوسط نفط بين ٤٠ إلى ٤٥ دولار للبرميل ووجود تطورات إيجابية قد ترفعه إلى ٥٠ دولار، أما بنك «مورجان ستانلي» الأمريكي فيتوقع تراجع الدولار وزيادة معدل التضخم في الولايات المتحدة خلال النصف الثاني من ٢٠٢١، وعودة أسعار النفط للارتفاع إلى ٥٠ دولارا للبرميل بحلول النصف الثاني من ٢٠٢١، مدعوما بتراجع الدولار وزيادة التضخم. كما رصد تقرير صادر عن ساكسو بنك ما تواجه سوق النفط من تحديات نظرا لعدّة عوامل تؤدي إلى بقاء سعر النفط دون عتبة ٥٠ دولارا أمريكيا للبرميل حتى ٢٠٢١، ويعود ذلك إلى تعثّر الطلب العالمي على النفط بسبب القيود على حركة السفر التي فرضتها جائحة كوفيد-١٩، والتزايد المتسارع في مخزون النفط في مرافق التخزين، لكن منظمة البلدان المصدرة للنفط (أوبك) تبدو أكثر تفاؤلا حيث ترى أن الطلب العالمي على النفط سيرتفع بمستوى قياسي يبلغ سبعة ملايين برميل يوميا في ٢٠٢١ مع تعافي الاقتصاد العالمي من جائحة فيروس كورونا، لكنه سيظل أقل من مستويات ٢٠١٩. وتفترض أوبك توقف الاتجاه النزولي في ٢٠٢١ ما لم يتأثر الطلب العالمي على النفط بمخاطر مثل التوتر التجاري بين الصين والولايات المتحدة وارتفاع مستويات الدين أو حدوث موجة من حالات العدوى بكورونا.

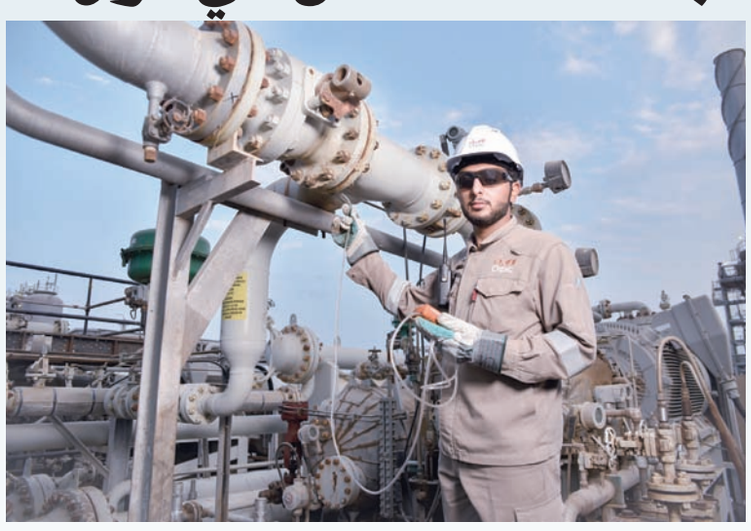

نفط عُمان يرتفع ٦٢ سنتا

العمانية / بلغ سعر نفط عُمان تسليم شهر ديسمبر القادم (٣٩,٦٧) دولار أمريكي. وأفادت سوق دبي للطاقة بأن سعر نفط عُمان شهد الاثنين ارتفاعا بلغ (٦٢) سنتا مقارنة بسعر يوم الجمعة الماضي (٣٩,٠٥) دولار أمريكي.

الصناعة تستحوذ على نحو ٦٠٪ من استخدامات الغاز الطبيعي في السلطنة

عمان: استحوذت المشاريع الصناعية في السلطنة على نحو ٦٠٪ من استخدامات الغاز الطبيعي بالسلطنة حتى نهاية أغسطس ٢٠٢٠م حيث بلغت الاستخدامات للمشاريع الصناعية ١٨ مليارا و٩٥ مليون متر مكعب، وبلغ إجمالي الإنتاج المحلي والاستيراد من الغاز الطبيعي ٣٠ مليارا و٣٤٨ مليون متر مكعب بنهاية أغسطس ٢٠٢٠م بانخفاض نسبته ١,٣٪ مقارنة بنهاية أغسطس ٢٠١٩م حيث بلغ الإجمالي وقتها ٣٠ مليارا و٧٣٧ مليون متر مكعب حسب إحصائيات صادرة عن المركز الوطني للإحصاء والمعلومات.

وسجل إجمالي استخدام المناطق الصناعية في السلطنة، والتي تشمل شركة عمان للتعدين، وأسمنت عمان ٩٢ مليون متر مكعب. وبلغ استخدامات حقول النفط من الغاز الطبيعي ٧ مليارات و١٥٨ مليون متر مكعب وبارتفاع نسبته ١٤,٩٪ عن نهاية أغسطس ٢٠١٩م والتي بلغت ٦ مليارات و٢٢٩ مليون متر مكعب حيث تشمل الاستخدامات الفاقد وفروقات العداد ومعامل التقلص. وسجلت استخدامات محطات توليد الكهرباء والتي تشمل استخدامات وزارة الدفاع إضافة إلى استهلاك الغاز الطبيعي في جامعة السلطان قابوس، ٥ مليارات و٣ ملايين متر مكعب بانخفاض نسبته ٢,٩٪. الجدير بالذكر أن الإنتاج غير المصاحب للغاز الطبيعي شاملا الاستيراد بلغ ٢٥ مليارا و٥٨٧ مليون متر مكعب فيما بلغ الإنتاج المصاحب للنفط ٤ مليارات و٧٦٠ مليون متر مكعب.

مجمع بولاو بوكوم للبتروكيماويات التابع لشركة شل في سنغافورة - رويترز

جدول أعمال اجتماع الجمعية العامة العادية السنوية لشركة الرواد العالمية لخدمات التعليم ش.م.ع.م

يسر مجلس إدارة شركة الرواد العالمية لخدمات التعليم ش.م.ع.م دعوة المساهمين الكرام لحضور اجتماع الجمعية العامة العادية السنوية للشركة وذلك في تمام الساعة الثالثة من يوم الأربعاء الموافق ٢١ أكتوبر ٢٠٢٠ م وذلك عبر المنصة الالكترونية لانعقاد الجمعية العامة والتى يمكن الدخول اليها عبر موقع شركة مسقط للمقاصة و الايداع (www.mcd.gov.om) واذا لم يكتمل النصاب القانوني لانعقاد اجتماع الجمعية سيتم عقد الاجتماع الثاني في تمام الساعة الثالثة من يوم الثلاثاء ٢٧ اكتوبر ٢٠٢٠ عبر المنصة الالكترونية المذكورة اعلاه وذلك لمناقشة جدول الأعمال التالى:-

١. دراسة تقرير مجلس الإدارة عن السنة المالية المنتهية في ٣١ يوليو ٢٠٢٠م والموافقة عليه.
٢. دراسة تقرير مراقبي الحسابات والموافقة على الميزانية العمومية وحساب الإرباح والخسائر للسنة المالية المنتهية في ٣١ يوليو ٢٠٢٠.
٣. التصديق على بدل حضور جلسات مجلس الادارة ولجنة التدقيق عن السنة المالية المنتهية فى ٣١ يوليو ٢٠٢٠ وتحديد البدل عن السنة المالية القادمة التى ستنتهي في ٣١ يوليو ٢٠٢١ . (حسب المرفق).
٤. إحاطة الجمعية العامة السنوية بالتعاملات التى أجرتها الشركة مع الاطراف ذات العلاقة خلال السنة المالية المنتهية في ٣١ يوليو ٢٠٢٠. (حسب المرفق).
٥. احاطة الجمعية العامة السنوية بالمعاملات التى ستجريها الشركة مع الاطراف ذات العلاقة خلال السنة المالية التى تنتهي في ٣١ يوليو ٢٠٢١ والموافقة عليها . (حسب المرفق).
٦. انتخاب أعضاء مجلس الإدارة من المساهمين او من غير المساهمين فعلى من يرغب في الترشح لعضوية مجلس الإدارة تعبئة استمارة الترشيح المعدة لذلك وتسليمها للشركة قبل موعد انعقاد الجمعية العامة بيومي عمل على الأقل وذلك في موعد اقصاه يوم الاثنين الموافق ١٩ أكتوبر ٢٠٢٠ ولن تقبل اية استمارة تقدم بعد ذلك واذا كان المترشح من المساهمين فإنه يشترط وفقا للنظام الأساسي للشركة ان يكون مالكا لعدد (عشرة الاف سهم) بتاريخ انعقاد الجمعية.
٧. تعيين مراقبي الحسابات للسنة المالية التي تنتهي في ٣١ يوليو ٢٠٢١ وتحديد أتعابهم .

وفقا للنظام الاساسي للشركة و ضوابط انعقاد الجمعيات العامة باستخدام وسائل التقنية الحديثة الصادرة من وزارة التجارة والصناعة والاستثمار نود ان نلفت عنايتكم الاتى : يحق للشخص الاعتباري دون غيره تفويض شخص طبيعي لحضور اجتماع الجمعية العامة و التصويت نيابة عنه من خلال وسائل التقنية على ان يكون لهذا الشخص الطبيعي رقم مستثمر بشركة مسقط للمقاصة والايداع ، يبدأ التصويت على أي من البنود المطروحة على جدول الأعمال قبل انعقاد الجمعية بمدة لاتزيد عن ٣ ايام وحتى نهاية التصويت يوم الاجتماع، ولمزيد من الاستفسارات يرجى الاتصال بالفاضل /يوسف بن سلام الحراصي على الهاتف رقم ٩٥٣٠٢٩٣٠

رئيس مجلس الادارة — المستشار القانوني — مراقبي الحسابات

302 طن كميات الإنزال السمكي في سوق الجملة سبتمبر الماضي

أوضحت الإحصائيات الصادرة عن المديرية العامة للتسويق الزراعي والسمكي بوزارة الثروة الزراعية والسمكية وموارد المياه والمتعلقة بحركة تداولات الأسماك في سوق الجملة المركزي للأسماك بالفليج بولاية بركاء في محافظة جنوب الباطنة خلال شهر سبتمبر الماضي بأن كميات الإنزال السمكي كانت ٣٠٢ طن، تم بيع ٢١٦ طنا منها وبقيمة مبيعات وصلت إلى ٢٢١ ألفا و٦٢٠ ريالا عمانيا.

وقد تنوعت الأسماك المعروضة في السوق خلال الشهر الماضي على أصناف عديدة أهمها: الكنعد والهامور والجيذر والكوفر والشعري والأشخلي والصال. ويقوم المختصون في سوق الجملة المركزي للأسماك بإعداد إحصائيات تفصيلية لحركة السوق ومقارنات لتلك الإحصائيات يومية وشهرية وسنوية. الجدير بالذكر أن سوق الجملة المركزي للأسماك تم افتتاحه في شهر مايو من عام ٢٠١٤م ويساهم السوق في النهوض بمنظومة التسويق السمكي في السلطنة وتحقيق التوازن بين العرض والطلب والحد من التصدير المباشر للأسماك من نقاط الإنزال كمادة خام.

■ أسماك معروضة في السوق

تأهل ١٧ دراسة بحثية للمرحلة النهائية من جائزة التأمينات الاجتماعية للبحوث العلمية

تأهلت سبع عشرة دراسة بحثية لمرحلة التقييم النهائية ضمن جائزة الهيئة العامة للتأمينات الاجتماعية للبحوث العلمية في نسختها الثانية والتي انطلقت في منتصف شهر يونيو من العام المنصرم. شارك في النسخة الثانية من الجائزة ٥٩ مقترحا بحثيا، قُيّمت وفقا للاشتراطات البحثية التي أشرف عليها فريق التقييم البحثي المتخصص، وتأهل منها ٢١ مقترحا بحثيا لمرحلة إعداد البحوث المتكاملة والتي استغرقت مدة ستة أشهر انتهت في يوم ٣٠ سبتمبر ٢٠٢٠ ، لتصل الحصيلة النهائية المستلمة إلى ١٧ بحثا متكاملا منها ١٠ دراسات بحثية ضمن فئة الدكتوراة والماجستير، و٧ دراسات ضمن فئة البكالوريوس وطلبة الجامعات والكليات. وعن المجالات البحثية التي توزعت فيها الدراسات البحثية، فكان لمجال نشر ثقافة التأمين الاجتماعي النصيب الأكبر حيث تأهلت ٧ دراسات بحثية، أما في مجال الخدمات التأمينية وقوانين وتشريعات أنظمة التأمينات الاجتماعية فقد تأهلت ٣ دراسات في كل منهما، ودراستان في مجال دور التأمينات الاجتماعية في التنمية الاقتصادية المستدامة، ودراسة واحدة في مجال العلوم الاكتوارية، حيث من المتوقع إعلان النتائج في الربع الأخير من شهر ديسمبر ٢٠٢٠م. يأتي مشروع جائزة الهيئة العامة للتأمينات الاجتماعية للبحوث العلمية لتحفيز واستقطاب الكفاءات والطاقات العلمية لرفد المعارف الوطنية بالبحوث العلمية ذات العلاقة بعلوم التأمينات الاجتماعية، حيث تُطرح الجائزة كل سنتين لأفضل البحوث العلمية في مجال التأمينات الاجتماعية للباحثين من حملة الدكتوراة والماجستير والباحثين من حملة البكالوريوس وطلبة الجامعات والكليات في سلطنة عُمان. الجدير بالذكر أن جائزة الهيئة العامة للتأمينات الاجتماعية تهدف إلى تعزيز ثقافة التأمين الاجتماعي في المجتمع، ودعم البحث العلمي في مجالات أنظمة التأمينات الاجتماعية، وتوفير منصة للباحثين لدراسة أهم القضايا والتحديات المعاصرة في المجالات المرتبطة بالتأمينات الاجتماعية، بالإضافة إلى تشجيع الباحثين على مواصلة أنشطتهم ومبادراتهم البحثية لإثراء العلوم والمعارف ذات العلاقة بالتأمينات الاجتماعية.

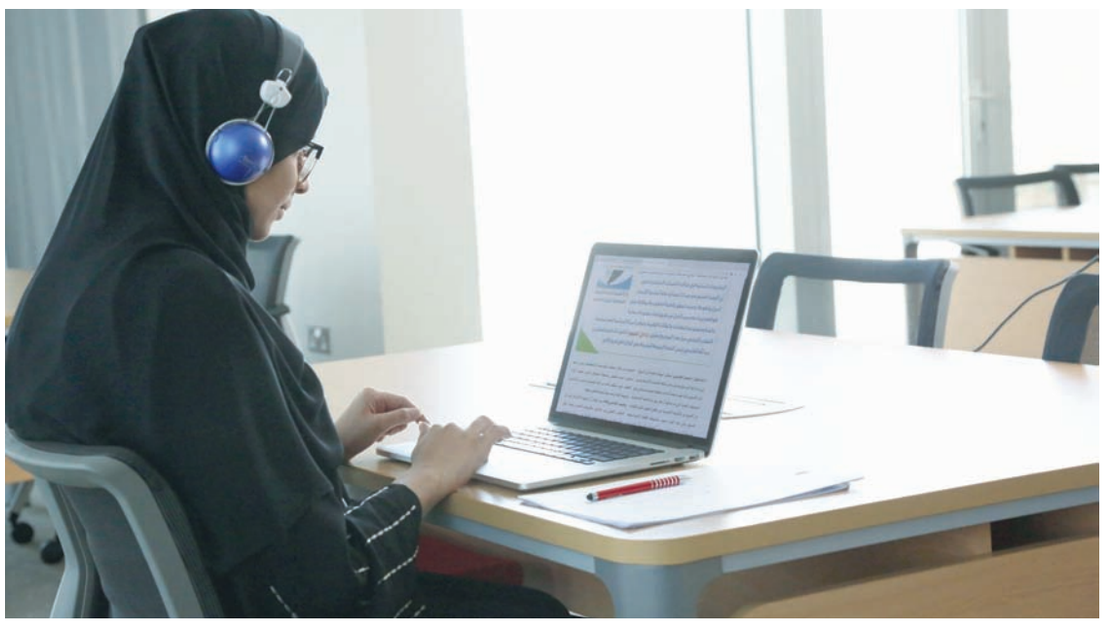

السلطنة تشارك في فعاليات المنظمة العربية للتنمية الزراعية

شاركت السلطنة ممثلة في وزارة الثروة الزراعية والسمكية وموارد المياه في فعاليات الدورة السادسة والثلاثين للجمعية العامة للمنظمة العربية للتنمية الزراعية المنعقدة عبر خاصية الاتصال المرئي. وقد تَرَأس وفد السلطنة سَعَادة المهندس يعقوب بن خلفان البوسعيدي، وكيل الوزارة للثروة السمكية. افتتح الاجتماع بكلمة معالي البروفيسور إبراهيم آدم أحمد الذخيري، مدير عام المنظمة العربية للتنمية الزراعية وأكد خلالها على متابعة المنظمة لحالة الأمن الغذائي العربي والتحديات التي تؤثر على التنمية الزراعية والأمن الغذائي مما حدى بالمنظمة إلى تطوير وتحديث توجيهاتها بما يتلاءم مع المستجدات الدولية والمتغيرات الاقتصادية والاجتماعية وأهداف التنمية المستدامة (٢٠٣٠).

البكري يطلع على المشروعات الزراعية في الجبل الأخضر وبهلا

زار سعادة الدكتور أحمد بن ناصر البكري وكيل وزارة الثروة الزراعية والسمكية وموارد المياه للزراعة دائرة التنمية الزراعية في الجبل الأخضر لمتابعة سير العمل المرتبط بالقطاع الزراعي، حيث اطلع سعادته على الجهود المبذولة لبرنامج المكافحة الحيوية لفراشة ثمار الرمان بالجبل الأخضر والذي تم تنفيذه خلال الفترة من مايو إلى أغسطس ٢٠٢٠، بالإضافة إلى متابعة إنتاج الزيتون لهذا الموسم والخدمات التي تقدمها معصرة الزيتون في دائرة التنمية الزراعية والمعصرة الأخرى التابعة للقطاع الخاص.

كما اطلع على سير عمل البرنامج الوطني لتحصين الثروة الحيوانية، ومدى توفر الأدوية واللقاحات البيطرية وخدمات العلاج المقدمة لمربي الثروة الحيوانية بقرى الجبل الأخضر. وتم على هامش الزيارة الاطلاع على الجهود المبذولة من قبل أحد الشباب العُماني في مشروع متخصص من نوعه لزراعة الورد وتقطيره بالطرق الحديثة في الجبل الأخضر. كما قام سعادته بزيارة مركز الزراعة النسيجية بجماح بولاية بهلا للوقوف على سير عمل إكثار وإنتاج الفسائل النسيجية ومتابعة أعمال توسعة مباني المركز بهدف زيادة الطاقة الإنتاجية إلى ١٠٠ ألف فسيلة نسيجية سنويًا.

رافق سعادته في الزيارة الدكتور مسعود العزري مدير عام البحوث الزراعية والحيوانية والمهندس بدر السيابي المكلف بأعمال مدير عام الثروة الزراعية وموارد المياه بمحافظة الداخلية والدكتور سالم الخاطري المدير العام المساعد للتنمية الزراعية.

■ من اطلاع وكيل وزارة الثروة الزراعية والسمكية وموارد المياه للزراعة على المشروعات الزراعية

«حماية المستهلك»: أكثر من ٤٠ ألف ريال مبالغ مسترجعة وغرامات بصحار

بلغ إجمالي المبالغ المسترجعة والغرامات الإدارية التي فرضتها المديرية العامة لحماية المستهلك بمحافظة شمال الباطنة خلال شهر سبتمبر من العام الجاري أكثر من ٤٠ ألف ريال عماني، وذلك حسبما أوضحه التقرير الإحصائي الذي أعدته دائرة الدراسات والتطوير بالمديرية. وقال الدكتور خالد بن علي العلوي المكلف بتسيير أعمال مدير عام المديرية العامة لحماية المستهلك بمحافظة شمال الباطنة: تمكنت المديرية من استرجاع (٢٤,٧٨٥) ألف ريال عماني في قطاع السيارات وخدماتها والإطارات وقطع غيار المركبات وورش إصلاح المركبات، كما تمكنت من استرجاع ألف و٧٠٠ ريال عماني في قطاع مكاتب الأيدي العاملة.

وفيما يخص قطاعات الأجهزة الإلكترونية والكهربائية والهواتف وخدماتها والملابس وخدماتها والساعات والمجوهرات والأكسسوارات فقد بلغ إجمالي المبالغ المسترجعة فيها ٣٥٢ ريالا عمانيا. وفيما يخص المقاولات ومواد البناء وورش الألمنيوم والحدادة والنجارة والمطابخ ومحلات الأثاث والمفروشات فقد تمكنت المديرية خلال الشهر الماضي من استرجاع ٤ آلاف ريال عماني، بينما بلغ إجمالي المبالغ المسترجعة في قطاع سلع وخدمات أخرى ٧,٢٦٢ ريال عماني. كما أوضح أن إجمالي الغرامات الإدارية خلال الفترة نفسها بلغ ألفا و٧٠١ ريال عماني، حيث توزعت على عدد من المخالفات منها مخالفات الغش والتقليد في السلع والخدمات والتي بلغت ٦٠٣ ريالات عمانية، كما بلغت الغرامات الإدارية الصادرة عن مخالفات رفع الأسعار دون موافقة الهيئة ١٠٠ ريال عماني، وبلغت الغرامات المفروضة عن مخالفات التخفيضات والعروض الترويجية المضللة وغير المرخصة وغيرها من المخالفات الأخرى ٩٩٨ ريالا عمانيا. واختتم العلوي قائلا: إن المديرية ماضية في مراقبة الأسواق ولن تألو جهدا في سبيل حفظ حقوق المستهلكين وإرجاعها، مناشدًا الجميع بالتعاون في كل ما من شأنه الوصول إلى سوق آمنة يطمئن لها المستهلك ويقبل عليها بارتياح.

سجل زيادة في إنتاج محصول الخيار

نجاح مزارع بصحم في تطبيق تقنية التبريد للمحلول المغذي في الزراعة المائية

الباحثون يعملون على تطوير تقنيات الزراعة بدون تربة في السلطنة

نجح مزارع من ولاية صحم في تطبيق تقنية التبريد للمحلول المغذي في الزراعة المائية في البيوت المحمية مع تسجيل زيادة في كمية الإنتاج باستخدام نظام التبريد. المزارع سالم العيسائي يملك حوالي ١٤ فدانا من الأرض الزراعية والمساحة المزروعة تغطي ما يزيد عن ١٠ أفدنة ، وقام بتطبيق تقنية تبريد المحلول المغذي في البيوت المحمية لإنتاج محصول الخيار بالزراعة المائية، وقال سالم العيسائي: كان محصول الخيار خلال فترة الصيف يتأثر كثيرا بسبب الحرارة المرتفعة في الجو مما يؤدي ذلك إلى ارتفاع حرارة منطقة الجذور وتؤدي إلى إصابته بالأمراض الفطرية وتتسبب بموت النباتات ويكون الإنتاج ضئيلا جدا، وقمت بتطبيق نظام تبريد المحلول المغذي الذي يتكون من مبرد، ضاغط وجهاز التحكم في درجة الحرارة وأجهزة استشعار لدرجة الحرارة الرقمية، وقد لاحظت فعلا نتائج إيجابية وفرق في كمية الإنتاج. وعن كمية الإنتاج قبل وبعد تطبيق نظام التبريد للمحلول المغذي قال العيسائي: إن كمية الإنتاج قبل نظام التبريد تتراوح من ٤ إلى ٥ أطنان وبعد استخدام نظام التبريد من ٥ ونص إلى ٦ أطنان. وحول هذا الموضوع قال الدكتور مؤثر بن صالح الرواحي رئيس قسم بحوث الخضر: إن الجهود مستمرة من قبل الباحثين بقسم بحوث الخضر بالمديرية من أجل تطوير تقنيات الزراعة بدون تربة في السلطنة ، حيث تم تطوير تقنية تبريد المحلول المغذي أثناء فترة الصيف وطبقت هذه التقنية على محصول الخيار.

وأشار إلى أن من أهم الأسباب التي أدت إلى تطوير هذه التقنية هو الارتفاع الملحوظ في درجات الحرارة خلال فصل الصيف والتي بدورها تؤدي إلى ارتفاع درجة حرارة المحلول المغذي حيث تصل إلى ما بين ٣٢-٣٥ درجة مئوية مما يؤثر تأثيرا مباشرا على النبات حيث يقل امتصاص العناصر الغذائية من قبل جذور النبات وبالتالي تضعفه وتتسبب في قلة إنتاجيته إضافة إلى إصابة المجموع الجذري بالأمراض الفطرية والتي كانت عائقا أكبر عند كثير من المزارعين المطبقين هذا النظام. على سبيل المثال ارتفاع درجة حرارة منطقة الجذور لمحصول الخيار لأكثر من ٣٠ درجة مئوية مما تؤثر على معظم العمليات الفيزيائية والكيميائية والحيوية التي يقوم بها النبات ويصبح غير قادر على امتصاص الماء والعناصر الغذائية بصورة جيد ومعتادة وبالتي يتوقف نموه ويصبح ضعيف البنية وليس له القدرة على مقاومة الأمراض وربما موته في كثير من الأحيان لذا فإن تبريد منطقة الجذور مهم جدا، حيث تتأثر كمية الكلوروفيل التي تشكلت في النباتات بقوة بالعوامل البيئية بما في ذلك التغيرات في درجات الحرارة، حيث إن درجات الحرارة المثلى تعزز من زيادة الكربوهيدرات وعمليات التمثيل الضوئي مما يؤدي إلى زيادة الكلوروفيل في الأوراق وينعكس إيجابا على الإنتاجية، وفي ختام حديثه أشار الدكتور رئيس قسم بحوث الخضر إلى أن درجة حرارة الماء أو المحلول المغذي هي عامل مهم يؤثر على تطور النبات في النظم المائية لذلك من الضروري دراسة متطلبات درجة الحرارة المثلى لمختلف المحاصيل التي تزرع في ظروف درجات الحرارة العالية (الصيف).

■ المزارع سالم العيسائي

■ من استخدام تقنية التبريد للمحلول المغذي في الزراعة المائية

د. مؤثر الرواحي

تداولات السوق ترتفع إلى ١,٠٩ مليون ريال.. وتراجع طفيف للمؤشر

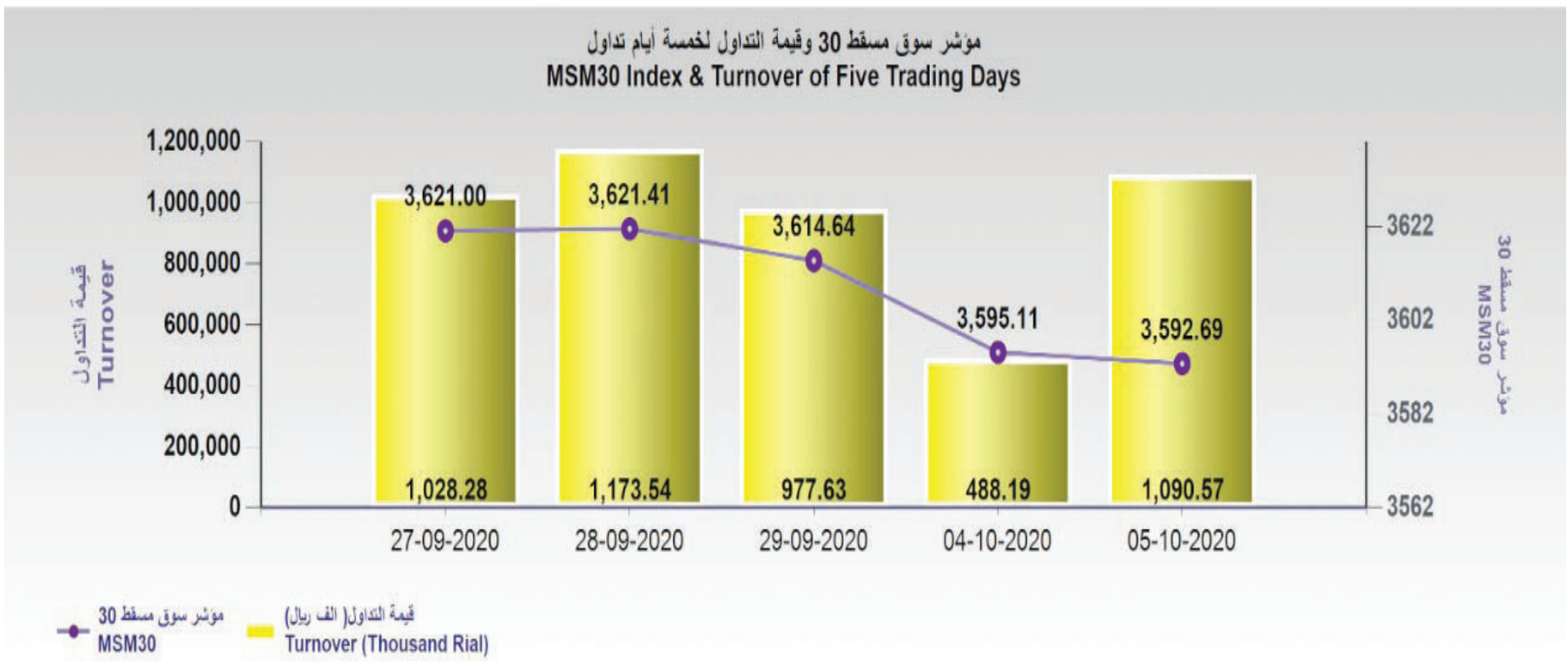

كتب - ماجد الهطالي

صعدت تداولات سوق مسقط للأوراق المالية أمس إلى ١,٠٩ مليون ريال عماني وبنسبة ١٢٣٪ مقارنة مع آخر جلسة تداول، وأغلق المؤشر العام عند مستوى ٣٥٩٢ نقطة، متراجعا ٢،٤ نقطة مقارنة مع آخر جلسة تداول.

وارتفعت القيمة السوقية للسوق إلى ١٩،٨ مليار ريال وبنسبة ٠،٠٧٪ مقارنة مع آخر جلسة تداول.

وتباين أداء المؤشرات القطاعية، حيث ارتفع القطاع الصناعي بنسبة ٠،٧٤٪، ومؤشر السوق الشرعي بنسبة ٠،٤٤٪، فيما تراجع مؤشر القطاع المالي بنسبة ٠،١٥٪، ومؤشر الخدمات بـ ٠،٠٧٪ .

القيمة السوقية (مليون ريال) / Daily Market Capitalization (Million Rial)

التاريخ Date	السوق النظامية Regular Market	السوق الموازية Parallel Market	سوق المتابعة Under Monitoring Market	سوق السندات والصكوك Bonds and Sukuk Market	الشركات المقفلة Closed Companies	الاجمالي Total
End - 2019 - نهاية	3,133.78	3,434.54	22.74	3,923.39	8,252.05	18,766.50
04/10/2020	2,776.11	3,462.42	17.14	4,265.04	9,339.35	19,860.06
05/10/2020	2,803.13	3,449.25	17.14	4,265.04	9,339.35	19,873.91
نسبة التغير (يومي) Var % (Daily)	0.97% ↑	-0.38% ↓	0.00% →	0.00% →	0.00% →	0.070% ↑
نسبة التغير مع نهاية العام 2019 YTD%	-10.55% ↓	0.43% ↑	-24.62% ↓	8.71% ↑	13.18% ↑	5.90% ↑

تداول ٢,٥ مليون سهم

أكثر خمس أوراق مالية تداولا (من حيث العدد) / Top 5 Securities Traded Based on Volume

أسم الشركة Company Name	عدد الأسهم No. of Share Traded	سعر الأغلاق Closing Price	Share% out of total
الأنوار لبلاط السيراميك AL ANWAR CERAMIC TILES	650,150	0.175	12.40%
الجزيرة للخدمات AL JAZEERA SERVICES	640,600	0.176	12.22%
بنك مسقط BANK MUSCAT	442,000	0.366	8.43%
أوريدو OOREDOO	436,855	0.380	8.33%
العمانية للاتصالات OMAN TELECOMMUNICATION	373,309	0.624	7.12%
الإجمالي Total	2,542,914	-	48.50%

شهدت جلسة أمس تداول ٢،٥٤٢ مليون سهم، حيث استحوذ سهم الأنوار لبلاط السيراميك على ١٢٪ من حجم التداولات، وبواقع ٦٥٠ ألف سهم، ثم الجزيرة للخدمات بنسبة ١٢٪ وبحجم تداول ٦٤٠ ألف سهم، وبنك مسقط بنسبة ٨٪ وبحجم تداول ٤٤٢ ألف سهم، وأوريدو بنسبة ٨٪ وبحجم ٤٣٦ ألف سهم، والعمانية للاتصالات بنسبة ٧٪ وبحجم ٣٧٣ ألف سهم.

«العمانية للاتصالات» تستحوذ على قيم التداول

استحوذت سهم العمانية للاتصالات على قيمة التداول بنسبة ٢١٪ وبقيمة ٢٣٢ ألف ريال عماني، يليه سهم أوريدو بنسبة ١٥٪ وبقيمة ١٦٦ ألف ريال، ثم سهم بنك مسقط بنسبة ١٤٪ وبقيمة ١٦١ ألف ريال، والأنوار لبلاط السيراميك ١٠٪، وبقيمة ١١٣ ألف ريال، والجزيرة للخدمات بقيمة ١١٢ ألف ريال.

بنك الكويت المركزي يضع أسس وقواعد الهيئة العليا للرقابة الشرعية

الكويت (رويترز) - قال بنك الكويت المركزي الاثنين إن مجلس إدارته وضع الأسس والقواعد الخاصة بالهيئة العليا للرقابة الشرعية في البنك المركزي وفق مقتضيات القانون الصادر مؤخرا، كما عين لها أربعة أعضاء من ذوي الاختصاص الفقهي والخبرة المصرفية الإسلامية. ومن المتوقع أن تمثل هذه الهيئة المرجعية الشرعية الرئيسية للعمل المصرفي الإسلامي في الكويت التي تُعتبر من الدول الرائدة في تجربة البنوك الإسلامية التي بدأت مع تأسيس بيت التمويل الكويتي في ١٩٧٧. ومنذ أُنشأت، اعتادت البنوك الإسلامية في المنطقة أن تمارس رقابة ذاتية في الحكم على منتجاتها وتحديد ما إذا كانت هذه المنتجات ملتزمة بالشريعة الإسلامية أو لا وذلك من خلال مجلس للرقابة الشرعية في كل بنك من البنوك، وهو مما يثير بعض الاشكالات في التطبيق العملي. وقال البنك المركزي في بيان إن المحافظ عين عيسى زكي عيسى شقره رئيسا للهيئة، كما عين أيضا ثلاثة أعضاء هم خالد محمد يوسف بودي ومصطفى سيد حسن سيد علي الزلزلة ومطلق جاسر مطلق الجاسر، على أن تكون مدة العضوية ثلاث سنوات قابلة للتجديد. ويتمثل دور الهيئة في إبداء الرأي وتقديم المشورة للبنك المركزي بشأن شرعية المعاملات المالية التي تتم بين البنك المركزي والبنوك والمؤسسات المالية الإسلامية والتعليمات التي يصدرها البنك إلى تلك المؤسسات. وتقترح الهيئة أيضا الإرشادات الشرعية العامة للمنتجات والخدمات التي تقدمها البنوك الإسلامية، واقتراح التعليمات المنظمة لأعمال هيئات الرقابة الشرعية، والتدقيق الشرعي الداخلي والخارجي، وحوكمة أنشطة الفتوى والرقابة الشرعية في البنوك والمؤسسات المالية الإسلامية. وأشار البيان إلى أن من بين المهام الموكلة إلى الهيئة الموافقة المسبقة على المرشحين لعضوية هيئات الرقابة الشرعية في البنوك والمؤسسات المالية الإسلامية والبت في الخلافات التي قد تحدث بين أعضاء تلك الهيئات، أو في حال عدم توصلها لرأي شرعي محدد في مسألة معروضة عليها، وإبداء الرأي الشرعي فيما يحال إلى الهيئة المركزية من المحاكم أو مراكز التحكيم بشأن قضايا العمل المصرفي والمالي الإسلامي. يوجد في الكويت حاليا عشرة بنوك بواقع خمسة بنوك تقليدية وخمسة إسلامية، وذلك بالإضافة إلى فرع لبنك إسلامي أجنبي وعدد من الفروع الأجنبية لبنوك تقليدية. كما يوجد عدد كبير من الشركات العاملة وفقا للشريعة الإسلامية في مجالات التمويل والاستثمار والتأمين والعقارات. ت

شراء محلي

استحوذ المستثمرون المحليون على حركة الشراء والبيع في السوق، حيث بلغت قيمة مشترياتهم ١،٠٣ مليون ريال وبنسبة ٩٤،٥٪، فيما بلغت قيمة مبيعاتهم ٥٤٩ ألف ريال وبنسبة ٥٠٪.

واتجه الخليجيون إلى البيع، حيث بلغت قيمة مبيعاتهم ١١٠،٤ ألف ريال وبنسبة ١٠٪، فيما بلغت قيمة مشترياتهم ٤٣ ألف ريال وبنسبة ٤٪.

كما اتجه المستثمرون الأجانب . غير الخليجيين والعرب . إلى البيع، حيث بلغت قيمة مبيعاتهم ٤٢٦ ألف ريال وبنسبة ٣٩٪، فيما بلغت قيمة مشترياتهم ٧،٤ ألف ريال.

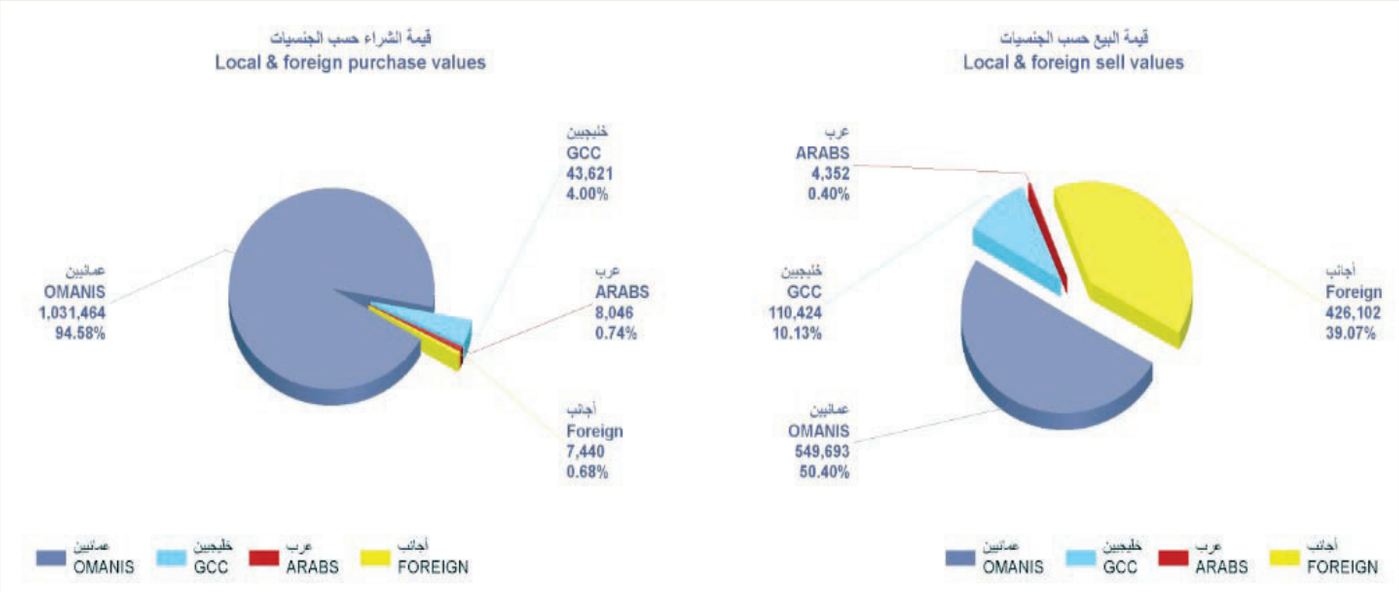

صعود ١٣ شركة

أكثر خمس أوراق مالية إرتفاعا (من حيث نسبة تغير سعر السهم) / Top 5 Gainers Based on Var % of Share Prices

أسم الشركة Company Name	سعر الاغلاق Closing Price	السعر السابق Previous Price	نسبة التغيير Var%
اس ام ان باور القابضة SMN POWER HOLDING	0.075	0.071	5.63%
المها للسيراميك ALMAHA CERAMICS	0.210	0.200	5.00%
المدينة للاستثمار AL MADINA INVESTMENT	0.025	0.024	4.17%
الأنوار لبلاط السيراميك AL ANWAR CERAMIC TILES	0.175	0.168	4.17%
الوطنية للتأمين الحياة والعام NATIONAL LIFE & GENERAL INS	0.336	0.324	3.70%

شهدت جلسة أمس تداول أسهم ٤٠ شركة، ارتفعت أسهم ١٣ شركة، وانخفضت أسهم ٩ شركات، فيما استقرت ١٨ شركة عند مستوياتها السابقة، وسجلت اس ام ان باور القابضة أكثر الأوراق المالية ارتفاعا بنسبة ٥،٦٪، ثم سهم المها للسيراميك بنسبة ٥٪، والمدينة للاستثمار بنسبة ٤٪، والأنوار لبلاط السيراميك ٤٪، والوطنية للتأمين الحياة والعام ٣،٧٪.

«الوطنية العمانية للهندسة» الأكثر تراجعا

أكثر خمس أوراق مالية إنخفاضا (من حيث نسبة تغير سعر السهم) / Top 5 Loser Based on Var % of Share Prices

أسم الشركة Company Name	سعر الاغلاق Closing Price	السعر السابق Previous Price	نسبة التغيير Var%
الوطنية العمانية للهندسة OMAN NATIONAL ENGINE. INVT.	0.112	0.118	-5.09%
العمانية لخدمات التمويل AL OMANIYA FINANCIAL SER.	0.072	0.075	-4.00%
بنك عمان العربي OMAN ARAB BANK	0.205	0.210	-2.38%
الوطنية لمنتجات الألمنيوم NATIONAL ALUMINIUM PRODUCTS	0.087	0.089	-2.25%
البنك الأهلي AHLI BANK	0.132	0.135	-2.22%

تصدرت الوطنية العمانية للهندسة قائمة أكثر خمس أوراق مالية انخفاضا بنسبة ٥٪، وبسعر إغلاق ١١٢ بيسة، يليه العمانية لخدمات التمويل وبنسبة ٤٪، ثم بنك عمان العربي بنسبة ٢،٣٪ وبسعر إغلاق ٢٠٥ بيسات، والوطنية لمنتجات الألمنيوم ٢،٢٪، والبنك الأهلي ٢،٢٪ وبسعر إغلاق ١٣٢ بيسة.

وزارة التجارة والصناعة وترويج الاستثمار
دائرة الملكية الفكرية
إعلان
تعلن دائرة الملكية الفكرية عن طلب تسجيل العلامة التجارية المقبولة وفقا لأحكام قانون حقوق الملكية الصناعية الصادر بالمرسوم السلطاني رقم ٢٠٠٨/٦٧.
طلب تسجيل العلامة التجارية رقم : ١٣٥٩٥٩
في الفئة ٣٥ من أجل السلع/الخدمات :
بيع قطع الغيار الجديدة للمركبات ، بيع قطع الغيار المستعملة للمركبات ، بيع الإطارات ولوازمها .
باسم : الشركة الوطنية لقطع الغيار ش.م.م
الجنسية : عمانية
العنوان : ص.ب : ٦٢٩ ر.ب : ٢١١ ، سلطنة عمان
تاريخ تقديم الطلب : ٢٠٢٠/٣/١٠
NSPC

الذهب يتراجع بعد تقارير إيجابية عن صحة الرئيس الأمريكي

(رويترز): انخفض الذهب الاثنين، إذ أدت إشارة البيت الأبيض إلى أن الرئيس الأمريكي دونالد ترامب «يستجيب جيدا» لعلاج «كوفيد-١٩» إلى تحسن المعنويات عالميا، مما سحب أموالا من المعدن الذي عادة ما يعتبر ملاذا آمنا.

ونزل الذهب في السوق الفورية ٠,٤ بالمائة إلى ١٨٩٢,٠١ دولار للأوقية (الأونصة) بحلول الساعة ٠٦٢٥ بتوقيت جرينتش.

وتراجعت عقود الذهب الأمريكية الآجلة ٠,٦ بالمائة إلى ١٨٩٧,١٠ دولار. وقال هارشال باروت كبير مستشاري الأبحاث المعنيين بجنوب آسيا لدى ميتالز فوكاس: إن التقارير الإيجابية عن صحة الرئيس ترامب تدعم المعنويات بينما تضغط على الذهب، مضيفًا إن الضبابية السياسية بوجه عام في الولايات المتحدة تظل قائمة في الفترة التي تسبق الانتخابات الأمريكية. ونزل الدولار ٠,١ بالمائة مقابل عملات منافسة، في حين ارتفعت أسواق الأسهم، إذ ساهم تعافي ترامب في تهدئة أسواق المال. ومن المعادن النفيسة الأخرى، ارتفعت الفضة ٠,١ بالمائة إلى ٢٣,٧٣ دولار للأوقية، ونزل البلاتين ٠,٩ بالمائة إلى ٨٧٣,٩٦ دولار، وفقد البلاديوم ٠,٣ بالمائة إلى ٢٣٠٢,١٤ دولار.

أسهم أوروبا ترتفع بدعم ابرام الصفقات

(رويترز) - دفعت موجة من نشاط إبرام الصفقات الأسهم الأوروبية للصعود في التعاملات المبكرة الاثنين، وذلك إلى جانب تفاؤل عالمي نتيجة التطورات الإيجابية المتعلقة بصحة الرئيس الأمريكي دونالد ترامب. وصعد المؤشر ستوكس ٦٠٠ الأوروبي ٠,٧ بالمائة، مضيفا إلى مكاسب تقترب من اثنين بالمائة حققها الأسبوع الماضي. وربحت أسهم شركات النفط الكبيرة رويال داتش شل وبي.بي وتوتال نحو اثنين بالمائة مع صعود أسعار الخام بعد انحسار أسوأ المخاوف فيما يتعلق بحالة ترامب الصحية وتوسيع نطاق إضراب للعاملين في النرويج، أكبر منتج للنفط في أوروبا الغربية. وقفز سهم مجموعة كيه+إس الألمانية للأسمدة ١٣,٥ بالمائة بعدما ذكرت بلومبرج أنها في مرحلة متقدمة من محادثات لبيع وحدة مورتون سولت التابعة لها لمجموعة كيسنر مقابل ثلاثة مليارات دولار. وصعد سهم دوفري ١٢,٢ بالمائة بعدما كشفت الشركة السويسرية التي تشغل متاجر بالأسواق الحرة عن اعتزام علي بابا الصينية الاستحواذ على حصة تصل إلى ٩,٩٩ بالمائة فيها. وارتفع سهم وير جروب البريطانية ١٧,٧ في صدارة المؤشر ستوكس ٦٠٠ بعد اتفاقها على بيع قسم النفط والغاز إلى كاتربيلر الأمريكية لصناعة المعدات الثقيلة مقابل ٤٠٥ ملايين دولار.

انتعاش تدريجي لاقتصاد سنغافورة بعد خسائر قياسية بسبب كورونا

بانكوك (د ب ا)- يتعافي اقتصاد سنغافورة تدريجيا بعد تسجيل خسائر قياسية بسبب القيود التي جرى فرضها لاحتواء تفشي فيروس كورونا، وذلك بحسب ما أظهرته بيانات قطاع التجزئة واستطلاع لمديري المصانع الاثنين. وكانت مبيعات التجزئة قد ارتفعت بنسبة ٤ر١٪ خلال أغسطس مقارنة بشهر يوليو الماضي، بحسب إدارة الاحصاء، مما يمثل استمرارا لانتعاش الاقتصاد منذ انتهاء إجراءات الاغلاق في يونيو الماضي. ومع ذلك، انخفضت المبيعات خلالأغسطس الماضي بنسبة ٧ر٥٪ مقارنة بنفس الشهر من العام الماضي. قالت الإدارة في بيان» مازالت قطاعات تجارة التجزئة الخاصة بالأغذية والادارة والدعم متضررة من إجراءات التباعد الاجتماعي المستمرة». من ناحية أخرى، كانت الخطوط الجوية السنغافورية قد أعلنت الأسبوع الماضي أنها ابتداء من الاثنين سوف تقوم ببيع أغذية من قائمة أطعمتها على متن الطائرات على شبكة الانترنت . وأشارت الادارة إلى أن مبيعات الحواسب الآلية والمعدات المتعلقة بها ارتفعت بنسبة ١٧٪ مقارنة بنفس الشهر من العام الماضي في ظل عمل العاملين في المنازل. كما خلص استطلاع لـ ٤٠٠ من مديري المصانع في سنغافورة إلى أنه على الرغم « من انكماش النشاط الاقتصادي في شهرسبتمبر الماضي» إلا أن معدل الانخفاض كان أقل من الذي تم تسجيله خلال الأشهر الماضية منذ ذروة تفشي الفيروس. ومن المقرر صدور تقديرات إجمالي الناتج المحلي في للربع الثالث في ١٤ اكتوبر. وكان الاقتصاد قد انكمش بنسبة غير مسبوقة تقدر بـ ٢ر١٣٪ خلال الربع الثاني.

بنوك سنغافورة تمدد تسهيلات سداد القروض

سنغافورة، (د ب ا)- من المقرر أن تقوم البنوك في سنغافورة بتمديد تسهيلات سداد الأفراد والشركات الصغيرة إلى المتوسطة للديون لما بعد هذا العام، وذلك من أجل دعم المقترضين الأكثر تضررا من تفشي فيروس كورونا. وذكرت وكالة بلومبرج للأنباء أن الهيئة النقدية لسنغافورة قالت في بيان: إن الإجراءات، التي كان من المقرر أن ينتهي العمل بها في ٣١ ديسمبر، سوف تنتهي خلال عام ٢٠٢١ وأضافت الهيئة أنه سوف يتم تقسيم البرنامج لفئات بحيث يمكن للقطاعات التي في حاجة للمساعدة مثل الطيران والسياحة تأجيل تسديد ٨٠٪ من الأموال المستحقة عليهم حتى ٣٠ يونيو المقبل. وتحاول حكومة سنغافورة، مثل الكثير من الحكومات حول العالم، التعامل مع ركود قياسي متوقع بسبب أزمة فيروس كورونا. وكانت المدينة قد تعهدت بتقديم مساعدات بقيمة ١٠٠ مليار دولار (٧٣ مليار دولار). وقال رافي مينون مدير الهيئة النقدية» نريد الاستمرار في تقديم المساعدة للمقترضين الذين يواجهون تحديثات تتعلق بالتدفقات النقدية، مع تشجيعهم على استئناف رد الديون بقدر استطاعتهم حتى لا تتراكم الديون عليهم».

الأسهم اليابانية تعاود الصعود

طوكيو (رويترز)- عادت الأسهم اليابانية للصعود الاثنين، مدعومة بشراء لأسهم الشركات التي تزيد قيمتها الحقيقية عن أسعار أسهمها الحالية مثل شركات السكك الحديدية، وذلك بعد أن قال أطباء: إن الرئيس الأمريكي دونالد ترامب يتعافى جيدا، وذلك بعد أيام قليلة من تشخيص إصابته بكوفيد-١٩ الذي أثار ذعرا على نطاق واسع.

وارتفع المؤشر ١,٢٣ بالمائة إلى ٢٣٣١٢,١٤ نقطة. قال أطباء: إنه من الممكن إعادة الرئيس إلى البيت الأبيض، غير أنهم يتابعون حالة رئتيه بعد أن حصل على أكسجين إضافي. وصعد المؤشر توبكس الأوسع نطاقا ١,٧٤ بالمائة إلى ١٦٣٧,٢٥ نقطة، إذ ربحت الأسهم التي تزيد قيمتها الحقيقية عن أسعارها ٢,٢ بالمئة، متفوقة على زيادة ١,٣٧ بالمائة للأسهم المرتبطة بالنمو على مؤشر أسهم النمو ضمن توبكس.

وعلى وجه الخصوص، تعافت أسهم شركات السكك الحديدية بشكل كبير من خسارة تكبدتها يوم الجمعة، وهو ما يعود لأسباب منها الآمال في زيادة الطلب على السفر بسبب حملة حكومية لتشجيع السياحة الداخلية في الوقت الذي يستمر فيه إغلاق الكثير من الحدود الدولية بسبب فيروس كورونا.

ارتفاع عدد المستثمرين في صناعة التجزئة وسوق رأس المال بماليزيا

كوالالمبور - (د ب أ): قال رئيس هيئة الأوراق المالية الماليزية، سعيد زيد ألبار، الاثنين: إن مشاركة المستثمرين والأفراد في صناعة التجزئة وسوق رأس المال بماليزيا قد زادت على الرغم من استمرار الظروف الاقتصادية الصعبة. وأوضح ألبار أن «الزيادة يمكن ملاحظتها من خلال مديري الاستثمارات الرقمية، والتمويل الجماعي للأسهم، ومنصات التمويل، وتبادل الأصول الرقمية، والوسطاء عبر الإنترنت»، بحسب ما نقلته وكالة الأنباء الوطنية الماليزية (برناما).

وأضاف: «إن هيئة الأوراق المالية الماليزية، داعمة ثابتة للابتكار الرقمي وتعمل عن كثب مع ناشطي الصناعة خلال تفشي فيروس كورونا المستجد (كوفيد-١٩)، من خلال إطلاق مبادرات رقمية مختلفة لتلبية احتياجات السوق الفورية».

وقال في كلمة ألقاها خلال افتتاح المؤتمر الافتراضي للتكنولوجيا المالية (فينتيك) بكوالالمبور الاثنين: «نشجع على تعزيز التعاون بين الوسطاء ومقدمي الخدمات الإلكترونية، مثل منصات التجارة الإلكترونية، والمحافظ الرقمية لتوسيع نطاق توزيع منتجات سوق رأس المال».

وأكد أن الوعي بالمنتجات والخدمات عبر الإنترنت وتوافرها قد ازداد خلال فترة تقييد التحركات، مضيفًا إن الهيئة تعمل عن كثب للاستفادة من النتائج الإيجابية غير المتوقعة لتعزيز الأجندة الرقمية للسوق.

حي كناري وارف المالي في شرق لندن - رويترز

الدولار يتراجع أمام سلة عملات

لندن - (رويترز): تراجع مؤشر الدولار قليلًا الاثنين، إذ لم يشهد تغيرا يذكر عن إغلاق يوم الجمعة، وذلك في ظل ترقب أسواق المال لأنباء عن صحة الرئيس الأمريكي دونالد ترامب وتطورات محادثات بخصوص مساعدات مالية في واشنطن.

وأعلن ترامب يوم الجمعة أن الفحوص أظهرت إصابته بـ«كوفيد-١٩»، مما دفع المستثمرين للجوء إلى أصول أكثر أمانًا وأثار موجة بيع في سوق الأسهم، لكن مع بداية التعاملات الآسيوية، ظهر ترامب بشكل مفاجئ في موكب خارج المستشفى الذي يتلقى العلاج فيه، مما ساعد في تحسين الإقبال على المخاطرة.

ويقول الأطباء المعالجون لترامب: إنه قد يخرج في وقت لاحق من المستشفى.

وقال أولريش لويختمان رئيس أبحاث العملات والسلع الأساسية لدى كومرتس بنك: «لا يستطيع متداولو العملات التوافق حول طريقة لتفسير الأنباء المتواترة في الآونة الأخيرة».

وينتظر المستثمرون أيضا تطورات محادثات في واشنطن بشأن حزمة إنقاذ تتعلق بفيروس كورونا بعدما أعلنت رئيسة مجلس النواب نانسي بيلوسي أمس الأحد إحراز تقدم في المباحثات.

وتراجع الدولار قليلا أمام سلة من العملات، لكن مؤشره ظل قريبا من نطاقات شهدها في الآونة الأخيرة وانخفض أقل من ٠,١ بالمائة خلال اليوم إلى ٩٣,٧٨٥ عند الساعة ٠٦٥٠ بتوقيت جرينتش.

وارتفع الدولار مقابل الين ٠,٣ بالمائة إلى ١٠٥,٦١٥ عند الساعة ٠٦٥٩ بتوقيت جرينتش، متعافيا من أسوأ هبوط في أكثر من شهر يوم الجمعة.

وتعززت عملات أكثر مخاطرة خلال الليل لكن مكاسبها انحسرت بحلول موعد فتح الأسواق الأوروبية.

وصعد الدولار الأسترالي ٠,٢ بالمائة إلى ٠,٧١٧٣٥، في حين نزل الدولار النيوزيلندي ٠,١ بالمائة إلى ٠,٦٦٤١. وارتفع اليورو ٠,١ بالمائة إلى ١,١٧٢٦٠ دولار بحلول الساعة ٠٧١٢ بتوقيت جرينتش.

وصعد الفرنك السويسري الذي يعد ملاذا آمنا بعدما قالت شركة التكنولوجيا اليابانية إن.إي.سي: إنها ستشتري شركة البرامج الإلكترونية المالية السويسرية أفالوك جروب. وبحلول الساعة ٠٧٠٢ بتوقيت جرينتش، انخفض اليورو مقابل الفرنك السويسري ٠,٢ بالمائة إلى ١,٠٧٦٢٠. أما الجنيه الاسترليني فقد سجل ١,٢٩١٧ دولار عند الساعة ٠٧٢١ بتوقيت جرينتش، منخفضا ٠,٢ بالمائة.

توفير جولات سياحية للباحثين عن الحياة الفطرية

شباب عمانيون يحوّلون هوايتهم لمشروع تجاري في مجال سياحة البيئة

صلالة :
بخيت كيرداس الشحري

ابتكر شباب عمانيون من ولاية صلالة بمحافظة ظفار شركة سياحية مختصة بالجانب البيئي والتنوع الأحيائي في محافظة ظفار أطلقوا عليها اسم البوصلة الشرقية للسياحة (EASTERN COMPASS).

جاءت الفكرة بما تتميز به السلطنة من تنوع تضاريسها ومواسمها وتعدد بيئاتها، الصحراوية والساحلية والجبلية إضافة إلى الجزر التي تقع في مياهها الإقليمية مما جعل منها واحة سياحية تتنوع فيها الأنماط السياحية لتكون وجهة سياحية فريدة يقصدها السياح من مختلف دول العالم في مواسمها المختلفة ولهذا عملت الحكومة على تنشيط الجانب السياحي والترويج للسياحة في السلطنة لتكون رافدًا اقتصاديًا يساهم في الدخل القومي ويوفر فرص عمل للشباب العماني.

مؤسسا شركة البوصلة الشرقية للسياحة هما نادر البلوشي وأحمد البلوشي كانت هوايتهما التصوير وتوثيق اللقطات النادرة لمختلف أنواع الحياة البرية والطبيعية في محافظة ظفار وحينما اكتشفا كنوز عمان الطبيعية في ندرة طيورها وأحيائها والتنوع البيئي في السلطنة قررا أن يحولا هوايتهما إلى مشروع تجاري مميز وجديد في فكرته والذي يعد من المشروعات الابتكارية في المجال السياحي لتنشيط السياحة البيئية والترويج لهذا النمط السياحي في السلطنة عامة ومحافظة ظفار خاصة.

■ نادر البلوشي يستعرض لوحاته في أحد المعارض

نادر البلوشي:
خصائص البيئة والحياة الفطرية في عمان شجعتنا لتنفيذ الفكرة

«عمان الاقتصادي» أجرى حوارًا مع نادر البلوشي للحديث عن فكرة تأسيس هذه الشركة النادرة في نشاطها السياحي الذي قال: إن الهواية هي التي سبقت الفكرة فأنا كانت لدي هواية توثيق الحياة الفطرية وتصويرها وشاركني زميلي أحمد البلوشي الهواية نفسها ومن ثم أتت فكرة أن نعمل على شركة تختص بنمط السياحة البيئية وهذا النمط من السياحة لديه الكثير من العشاق والهواة وهو نمط سياحي خصائصه متوفرة في السلطنة بشكل عام وخاصة محافظة ظفار التي تستطيع أن تعيش فيها أربعة فصول ولكل فصل حياة وظروف مناخية تختلف عن الآخر ومع هذا التنوع في الفصول تتنوع الحياة الفطرية مثل هجرات الطيور من وإلى محافظة ظفار وظهور بعض الأحياء البرية في أوقات معينة من السنة بشكل متكرر أكثر من بقية الأوقات طوال العام.

تحويل الفكرة إلى شركة

وأضاف نادر البلوشي: إن أكثر ما حفزنا لهذا التوجه هو أنه توجد لدينا بيئة خصبة لتنشيط هذا النمط السياحي ومن خلاله نسعى إلى التوعية بأهمية البيئة والحياة الفطرية وضرورة الحفاظ عليها وعدم الاعتداء على الطبيعة، ووجدنا أن هناك اهتمامًا بالعمل الذي نقوم به من خلال المتابعين وكذلك الوفود السياحية التي تأتي لمحافظة ظفار وشغفهم بهذا النوع من السياحية وفي عام ٢٠١٧م قررنا تأسيس شركة البوصلة الشرقية للسياحة بعد أن قمنا بدراسة بحث وتقصٍ عن الحياة الفطرية بمساعدة أحد الإخوة من المهتمين بهذا الجانب وهو المصور محمد الرواس المختص في تصوير الحياة الفطرية وقمنا بالبحث في المواقع التي تتواجد فيها بعض الأحياء الفطرية النادرة في ظهورها للناس ودراسة سلوكياتها واكتشاف مواقع بيئية ذات تكوينات وطبيعة نادرة من أجل أن تكون في خارطة برامج جولاتنا السياحية.

■ الكوبرا العربية

البرامج السياحية

وحول البرامج السياحية للشركة قال نادر البلوشي: إن العمل في هذا المجال السياحي يعتبر فكرة جديدة ونحن نعتبر أول شركة عمانية متخصصة في هذا المجال ولدينا خطط تسويقية للبيئة العمانية وعمل رحلات برية لاكتشاف البيئة العمانية ومكوناتها وإظهار الجانب البيئي للسلطنة كمورد سياحي ممكن أن يتطور ويكون مقصدًا سياحيًا مهمًا في السياحة البيئية، والسائح بشكل عام يكون لديه الفضول المعرفي للتعرف على المفردات الخاصة والمميزة للمكان الذي يزوره وهواة البيئة يكون هدفهم التعرف على خصائص البيئة العمانية التي تتميز بها سواء كانت محميات أو مواقع طبيعية استثنائية أو طيورًا ونباتات نادرة ونحن بدورنا نوفر لهم ما يبحثون عنه عن طريق بحثنا في مجال البيئة ومعرفة المواقع التي تحمل هذه الخصائص ونعمل على وصولهم إلى هذه الأماكن بسهولة.

وأوضح نادر البلوشي أن برامج الشركة تعتمد على توفير عروض الجولات السياحية للحياة البرية لصناعة برنامج سياحي يعرض فيه مكونات البيئة العمانية وتنوعها ونعمل على نشر الثقافة والمعلومات عن الحياة الفطرية العمانية ونقوم برصد الطيور الزائرة لجنوب السلطنة وتسجيل تلك المشاهدات وتوثيقها، كما تعمل الشركة على دعم الجانب العلمي البيئي من خلال الجولات السياحية التي تقدمها للباحثين في الجانب البيئي.

■ البومة العمانية نادرة الظهور

كما أننا نقوم بنشر معلومات تثقيفية عن الحياة البرية من خلال برامج التواصل الاجتماعي وتقديم خدمات لفئات مختلفة مثل الراصدين والسياح وصناع المحتوى البيئي مثل الأفلام الوثائقية والباحثين في المجال العلمي وغيرهم.

وكذلك نستهدف المصورين للحياة الفطرية من خلال تجربتنا وخبرتنا في هذا المجال حيث نستطيع أن نوفر لهم الفرص المناسبة لالتقاط صور مميزة لا يمكن لهم التقاطها بدون الاسترشاد بنا ومرافقتنا لهم وهذه ميزة شركتنا السياحية، ونعمل على مرافقة الباحثين العلميين في مجال البيئة لدراسة خصائص وسلوك بعض الحيوانات وكذلك مصوري أفلام الحياة البرية، ونحن نعمل بشكل مستمر على رصد وتتبع بعض الطيور في مواسمها المختلفة ونوفر برامج سياحية للراغبين في رؤية هذا النوع من الطيور ونعمل على مراقبة الحياة الفطرية ودراسة تواقيت هذه الأحياء سواء كانت نباتات أو طيورًا أو حتى الحيوانات الزاحفة مما يكسبنا الخبرة والدراية بتواقيت ظهورها وأماكنها وهذا يسهل علينا عمل برامج سياحية وزيارات لمن أراد أن يتعرف عليها.

توثيق البومة العمانية النادرة وتصويرها بعد تتبع مدة عامين

وحول جولاتهم السياحية قال نادر البلوشي: نعمل حاليًا على أعداد برامج سياحية تكون يومية للهواة وبأسعار مناسبة وكما أننا بالتعاون مع بعض الفنادق نوفر برامج سياحية في هذا المجال.

توثيق البيئة العمانية

وأكد نادر البلوشي قائلا: أهم أهدافنا في برامجنا السياحية هو توثيق للبيئة العمانية وإظهار جمالياتها والتنوع البيئي الذي تزخر به وتحفيز المجتمع والجهات المختصة على المحافظة على البيئة والنظر إليها بعين الرعاية والاهتمام كونها إحدى الثروات الوطنية التي من الممكن أن نستفيد منها في مجال السياحة البيئية بالإضافة إلى الحفاظ على التوازن البيئي.

وقد استطعنا في الآونة الأخيرة توثيق البومة العمانية النادرة وتصويرها بعد تتبع لفترة زمنية استغرقت عامين حيث يعيش هذا النوع من البوم في الوديان السحيقة القاحلة وتعشش في الكهوف المرتفعة وأغلب تحركاتها ليلا مما يجعل رؤيتها شبه معدومة وهي تعتبر طائرًا نادرًا وقليل المشاهدة ولا توجد معلومات أو دراسات وفيرة عنه، وحاليًا لدينا توجه لإنتاج الأفلام الوثائقية وقد قمنا بإنتاج فيلم وثائقي عن الكوبرا العربية وهو عمل توثيقي مدته خمس دقائق.

ونعمل الآن على إنتاج فيلم وثائقي عن البيئة في محافظة ظفار بشكل خاص ونتمنى أن ننتج يومًا فيلمًا آخر عن البيئة في عمان بشكل عام إذا تهيأت لنا الظروف المناسبة.

خدمة صحفية

برنامج «المزيونة» من بنك مسقط يخصص ٥٠٠ ألف ريال لسحوبات العيد الوطني

تزامنًا مع احتفالات السلطنة بالعيد الوطني الخمسين المجيد (اليوبيل الذهبي) والذي يصادف ١٨ نوفمبر من كل عام، بدأ في بنك مسقط العد التنازلي لإجراء سحوبات برنامج «المزيونة» الخاصة بهذه المناسبة الوطنية الغالية على قلوب العمانيين، حيث سيكون هناك ٥٠ فائزًا لديهم فرصة للفوز لكل واحد منهم جائزة قيمتها ١٠ آلاف ريال عماني، وبذلك سيقدم البنك ما مجموعه ٥٠٠ ألف ريال عماني في هذه السحوبات الخاصة، ويشكّل هذا السحب فرصة لزبائن البنك للفوز بجوائز جديدة من برنامج «المزيونة»، حيث يحق لكافة الزبائن الذين يحتفظون بمبلغ ١٠٠٠ ريال عماني وأكثر الدخول في السحب الكبير وفرصة الفوز بالجوائز القيمة، فكلما زاد التوفير في الحساب كانت الفرصة أكبر للفوز بالجوائز.

وقال عبدالله بن تمان المعشني، نائب مدير عام المبيعات وتطوير المنتجات ببنك مسقط: يسعدنا أن نخصص لزبائننا هذه الجوائز الخاصة بمناسبة احتفالات السلطنة بالعيد الوطني الخمسين المجيد (اليوبيل الذهبي)، حيث يولي البنك هذه المناسبة الوطنية أولوية كبرى كونها مناسبة غالية وعزيزة على كل العمانيين والمقيمين في السلطنة كما أننا هذا العام نحتفل بمرور ٥٠ عامًا على انطلاقة مسيرة النهضة العمانية، ومن منطلق مشاركة الزبائن هذه الفرحة سيقدّم البنك جوائز مالية كبيرة خلال السحوبات الخاصة بهذه المناسبة بمجموع جوائز تصل إلى ٥٠٠ ألف ريال عماني، موضحًا المعشني أن البنك دائمًا يشارك ويتفاعل مع كافة المناسبات الوطنية والخاصة وغيرها من الأحداث بهدف المشاركة في إدخال الفرح والسرور في نفوس أفراد المجتمع، كما سيواصل البنك إجراء السحوبات على عدد من المناسبات الأخرى خلال العام، داعيًا الزبائن إلى مواصلة التوفير والادخار في حساباتهم للاستفادة من الفرص التي يوفرها برنامج «المزيونة» والحصول على مزيد من الفرص للفوز بالجوائز المالية المثيرة.

هذا وساهم برنامج «المزيونة» للتوفير من بنك مسقط في تعزيز ثقافة الادخار والتوفير ونشر مفهوم الشمول المالي على مدار أكثر من ٢٥ عامًا في السلطنة، وقدم البنك العديد من الجوائز المالية للزبائن والتي ساهمت في تحقيق أحلامهم وطموحاتهم.

عبدالله بن تمان المعشني

الطيران العماني يعاود رحلاته إلى الهند بدءًا من الثامن من أكتوبر

يستأنف الطيران العماني، الناقل الوطني لسلطنة عمان تشغيل رحلاته المجدولة إلى جمهورية الهند في الثامن من أكتوبر الجاري بواقع رحلتين أسبوعيًا تربط بين مسقط ودلهي ومومباي وكوتشي.

تنطلق الرحلات بين مسقط ودلهي أيام الاثنين والأربعاء، بينما جدولت رحلات الذهاب والإياب من مسقط ومومباي أيام الأحد والخميس.

وتسير رحلات الربط بين مسقط وكوتشي أيام الأحد والخميس أيضًا. يسري جدول الرحلات هذا من ٨ أكتوبر ولغاية ٢٤ أكتوبر، ٢٠٢٠. ويلتزم الطيران العماني بتطبيق برنامج سلامة شامل ومكثف قبل وخلال وبعد كافة رحلاته لضمان تجربة سفر آمنة ومطمئنة لضيوفه المسافرين.

ويتوجب على المسافرين على متن الناقل الوطني ارتداء الكمامات في مطارات عمان وعلى متن رحلات الطيران العماني. هذا وسيقوم الناقل بتطبيق إجراءات التباعد الاجتماعي خلال مراحل الصعود والهبوط من الطائرة كما وسيرتدي كافة أفراد الأطقم الجوية الأردية الطبية الواقية إلى جانب تقديم خدمات ضيافة معدلة لضمان السلامة، إضافة إلى اتخاذ العديد من الإجراءات الاحترازية الأخرى التي تضمن سلامة الضيوف المسافرين والأطقم الجوية في كافة الأوقات. ومع الطلب الكبير المتوقع للحجز على هذه الرحلات المجدولة، يدعو الطيران العماني ضيوفه للمبادرة بحجز رحلاتهم عبر الموقع الإلكتروني أو بالتواصل مع مركز الاتصالات أو مكاتب الطيران العماني أو وكلاء السفر المعتمدون، ذلك لضمان الحصول على حجوزات حسب تفضيلاتهم.

كما ويدعو الطيران العماني ضيوفه المغادرين من مسقط إلى ضرورة الاطلاع على كافة متطلبات السفر وأحدث المعلومات الخاصة بوجهاتهم قبل السفر.

خالد الكايد يفوز بجائزة أفضل رئيس تنفيذي لعام ٢٠٢٠ ضمن جوائز التمويل الإسلامي العالمية

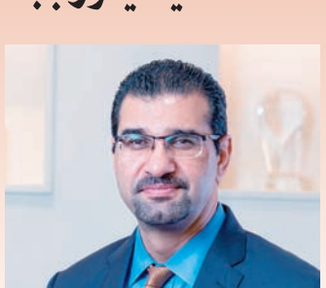

خالد الكايد

فاز خالد الكايد، الرئيس التنفيذي لبنك نزوى، بجائزة أفضل رئيس تنفيذي للعام وذلك في النسخة العاشرة من جوائز التمويل الإسلامي العالمية ٢٠٢٠.

وقد تم منحه هذه الجائزة تقديرًا لدوره الرائد في قيادة بنك نزوى، البنك الإسلامي الرائد والأكثر موثوقية في السلطنة، نحو نمو استثنائي وغير مسبوق، والمساهمة في تطوير قطاع الخدمات المصرفية الإسلامية في السلطنة.

وفي تعليق له حول فوزه بهذه الجائزة المرموقة، قال خالد الكايد: «أنا سعيد لاختياري للفوز بهذه الجائزة من إحدى أكثر الجهات المرموقة في قطاع الخدمات المصرفية الإسلامية في العالم والتي جاءت تكريمًا وانعكاسًا للدعم المتفاني والمستمر من قبل رئيس وأعضاء مجلس الإدارة وجهود جميع العاملين في بنك نزوى، كما أنني فخور بهذا التقدير لأنه جاء في وقت قدمنا فيه أداءً رائعًا كفريق واحد خلال فترة صعبة اتسمت بالعديد من التحديات».

وبالرغم من التحديات الاقتصادية، تمكن بنك نزوى من تحقيق أعلى نمو في صافي الأرباح في القطاع البنكي في السلطنة حيث نما صافي الأرباح بنسبة ٣٧٪، كما حقق البنك نموا بنسبة ١٤٪ في إجمالي الأصول وتمويل وودائع الزبائن، ونموا بنسبة ٩٪ في حقوق المساهمين.

وبفضل القيادة الناجحة لخالد الكايد لفريق الإدارة وتوجيهات مجلس الإدارة، تمكن بنك نزوى، بكونه أول بنك إسلامي في السلطنة والأكثر ثقة، من تحقيق إنجاز تاريخي بتحقيق أرباح محتجزة وذلك لأول مرة في تاريخه.

مجلس الشؤون الادارية للقضاء
المحكمة الابتدائية بالمصنعة
أمانة سر المحكمة

إعلان قضائي بطلب التنفيذ

بناء على

الحكم رقم	الدائرة	ملف التنفيذ
(٢٠١٩/١٥٥)	(تنفيذ تجاري)	(٢٠٢٠/٩١٠٣/١٧٧)

الحق المطالب به : (الزام المدعى عليه بأن يؤدي مبلغا قدره ٦,٨٤٦,٩٦٩ر.ع ستة آلاف وثمانمائة وستة وأربعون ريالا عمانيا وتسعمائة وتسع وستون بيسة مع الفائدة بواقع ٨٪ سنويا من تاريخ ٢٠١٩/٧/١٦م وحتى تمام السداد والرسوم والمصاريف وأتعاب المحاماة ١٠٠ ر.ع مائة ريال عماني)

اسماء الاطراف	الصفة	الرقم المدني
بنك ظفار	طالب التنفيذ	
سامح بن غريب بن ابراهيم السعدي	منفذ ضده	١٣٧٥٨١٧٥

ونظرا لتعذر إعلان المنفذ ضده بالطرق العادية يعتبر هذا النشر اعلانا له متضمناً تكليفه بالوفاء بما هو مطلوب منه أعلاه خلال سبعة أيام من تاريخ هذا النشر، عملاً بالمادتين (١١) و(٣٥٦) من قانون الإجراءات المدنية والتجارية .

أمانة سر المحكمة

مجلس الشؤون الادارية للقضاء
المحكمة الابتدائية بمسقط
أمانة سر المحكمة

إعــلان قضائي

تعلن أمانة سر المحكمة أن/ مايلين مونتالفو لابينيا أقامت الدعوى العمالية رقم ٢٠٢٠/١٤٠٩/٧٧٧ ضد / مشاريع الضياء الوطنية للمطالبة بالآتي :

١- الرجوع للعمل بنفس عقد عملها .
٢- الاستمرار في صرف رواتبها من تاريخ إنهاء خدماتها .
٣- استلام رواتبها ابتداء من شهر يناير من العام ٢٠٢٠م .
٤- التعويض عن الفصل التعسفي .

ونظرا لتعذر إعلان المدعى عليها بالطرق العادية ، يعتبر هذا النشر اعلانا لها بموعد نظر الدعوى في يوم الاثنين الموافق ٢٠٢٠/١١/١٢م الساعة التاسعة صباحا بمقر المحكمة الكائن (بالخوير - مجمع المحاكم) عملا بالمادة (١١) من قانون الإجراءات المدنية والتجارية الصادر بالمرسوم السلطاني رقم ٢٠٠٢/٢٩م وتعديلاته .

أمانة سر المحكمة

مجلس الشؤون الادارية للقضاء
المحكمة الابتدائية بالسيب
أمانة سر المحكمة

إعلان حكم

تعلن أمانة سر المحكمة أنه صدر حكم بتاريخ: ٢٠٢٠/٩/٩ في الدعوى التجارية ٢٠٢٠/١٣٠١/١٣٥م المقامة من /بنك مسقط ش م ع ع ضد / اسماعيل بن سلطان بن سعيد المنجي ، قضى بإلزام المحكوم ضده (حكمت المحكمة بإلزام المدعى عليه بأن يؤدي للمدعي مبلغا قدره ١٩,٧٨٢,٦٥١ ر.ع (تسعة عشر ألفا وسبعمائة واثنان وثمانون ريالا عمانيا وستمائة وواحدى وخمسون بيسة) وفائدة قدرها ٤٪ سنويا من تاريخ رفع الدعوى حتى تمام السداد التام وأتعاب محاماة مائة ريال عماني والزامه بالمصاريف .

ولما كان المحكوم ضده لم يحضر جلسة النطق بالحكم وتعذر إعلانه بالطرق العادية يعتبر هذا النشر إعلانا له بالحكم طبقا للمادتين (١١، ٢٠٤) من قانون الإجراءات المدنية والتجارية الصادر بالمرسوم السلطاني رقم: ٢٠٠٢/٢٩م وتعديلاته.

أمانة سر المحكمة

مجلس الشؤون الادارية للقضاء
المحكمة الابتدائية بالخابورة
أمانة سر المحكمة

إعلان قضائي

تعلن أمانة سر المحكمة الابتدائية بالخابورة أن/ بنك مسقط قد أقام أمامها الدعوى التجارية رقم: ٢٠٢٠/١٣٠١/١٠٣م ضد المدعى عليه: عبدالعزيز بن صالح بن سعيد السعيدي، يطالب فيها بالآتي:

١- إلزام المدعى عليه بأن يؤدي للمدعي مبلغا قدره (١٢,٧٢٨,٩٣٠ ر.ع) اثنا عشر ألفا وسبعمائة وثمانية وعشرون ريالا عمانيا وتسعمائة وثلاثون بيسة إجمالي قيمة المديونية المستحقة للقرض.
٢- إلزام المدعى عليه بنسبة الفائدة البنكية مقدار (٤٪) من شهر يناير ٢٠٢٠م وحتى السداد الكامل لمبلغ القرض.
٣- إلزام المدعى عليه بمصاريف الدعوى وأتعاب المحاماة مبلغ (٥٠٠ ر.ع) خمسمائة ريال عماني.

وقد تعذر إعلان المدعى عليه بالطرق العادية ويعتبر هذا النشر إعلانا له بالدعوى وتحديد جلسة: ٢٠٢٠/١٠/١٣م الساعة التاسعة صباحا بمقر المحكمة الكائن بولاية الخابورة (بالسرحات) موعدا لسماعها استناداً للمادة (١١) من قانون الاجراءات المدنية والتجارية الصادر بالمرسوم السلطاني رقم ٢٠٠٢/٢٩ .

أمانة سر المحكمة

مجلس الشؤون الادارية للقضاء
المحكمة الابتدائية بالسيب
أمانة سر المحكمة

إعلان قضائي بطلب التنفيذ

بناء على

الحكم رقم	الدائرة	ملف التنفيذ
(٢٠١٩/١٥٠٣/٣١٣)	(تنفيذ تجاري)	(٢٠١٩/٩١٠٣/٤٥٠٢)

الحق المطالب به : (حكمت المحكمة بالزام المدعى عليها بفسخ عقد الايجار واخلاء العين المستأجرة وتسليمها للمدعي خالية من الاشخاص والشواغل وأن تدفع متأخرات الأجرة منذ شهر مايو ٢٠١٨ وحتى شهر ابريل ٢٠١٩ أي ما مجموعه مبلغ قدره (ثمانية الاف وأربعمائة ريال عماني) وما يستجد من ايجارات إلى تاريخ الاخلاء الفعلي بواقع أجرة شهرية وقدرها سبعمائة ريال عماني وأن تسدد فواتير الكهرباء والماء للعين المستأجرة وأن تسلمها للمدعي بحال جيدة وصالحة للسكنى وأن تدفع له مبلغ مائتى ريال عماني أتعاب المحاماة وشمول الحكم صفة النفاذ المعجل والزمت المدعي عليه بالمصاريف)

اسماء الاطراف	الصفة	الرقم المدني
عامر بن خميس بن عامر المسروري	طالب التنفيذ	١٧٧٦٥٧٧
عنوان الذوق للتجارة	منفذ ضدها	١٢٧٤٤٩٨

ونظرا لتعذر إعلان المنفذ ضدها بالطرق العادية يعتبر هذا النشر اعلانا لها متضمناً تكليفها بالوفاء بما هو مطلوب منها أعلاه خلال سبعة أيام من تاريخ هذا النشر، عملاً بالمادتين (١١) و(٣٥٦) من قانون الإجراءات المدنية والتجارية .

أمانة سر المحكمة

مجلس الشؤون الادارية للقضاء
المحكمة الابتدائية بصلالة
أمانة سر المحكمة

إعلان بحكم لسريان ميعاد الاستئناف

تعلن أمانة سر المحكمة أنه بتاريخ ١٤٤١/٧/٣٠هـ الموافق ٢٠٢٠/٣/٢٥م صدر حكم في الدعوى التجارية رقم: (٢٠٢٠/١٣٠٩/٢٤م) لصالح المدعية/ شركة سهيل بهوان للسيارات ضد المدعى عليها / شركة الضياء اللامع العالمية حيث حكمت المحكمة بالآتي: حكمت المحكمة بإلزام المدعى عليها بأن تؤدي للمدعية مبلغ (٤,٨٦٩ر.ع) أربعة آلاف وثمانمائة وتسعة وستون ريالا عمانيا وإلزامها بالمصاريف.

وحيث أن الحكم قد صدر غيابيا في حق المدعى عليها وقد تعذر اعلانها بالطرق العادية فيعتبر هذا النشر إعلاناً لها بالحكم عملا بالمادتين (٢٠٤،١١) من قانون الإجراءات المدنية والتجارية الصادر بالمرسوم السلطاني رقم ٢٠٠٢/٢٩م وتعديلاته .

أمانة سر المحكمة

مجلس الشؤون الادارية للقضاء
المحكمة الابتدائية بالسيب
أمانة سر المحكمة

إعلان قضائي بالتنبيه العقاري

بناء على

رقم التنفيذ (٢٠١٩/٩١٠٢/٣٥١٢)	الدائرة - تنفيذ تجاري
الحق المطالب به : (طلب مبلغ ٦٠٥٠٨,٨٤٦ ر.ع مع الفائدة والمصاريف	

اسماء الاطراف	الصفة	الرقم المدني
بنك مسقط	طالب التنفيذ	
نجيب بن عبدل بن مياه البلوشي	منفذ ضده	

وقد تعذر إعلان المنفذ ضده بالتنبيه العقاري بالطرق العادية ، عليه يعتبر هذا النشر اعلانا له متضمناً إنذاره بسداد الحق المطالب به المذكور أعلاه خلال شهر من تاريخ هذا النشر والا بيع العقار المبين أدناه جبرا.

النوع	المكان	الرقم	المربع	المساحة
سكني	مدينة النهضة/العامرات	٢٥٦	الامتداد الاول	٢م٦٠٠
سكني	جنوب المعبيلة / السيب	١٦١	المرحلة الرابعة ١١	٢م٦٠٣

أمانة سر المحكمة

مجلس الشؤون الادارية للقضاء
المحكمة الابتدائية بالسيب
أمانة سر المحكمة

إعلان قضائي بطلب التنفيذ

بناء على

الحكم رقم	الدائرة	ملف التنفيذ
(٢٠١٨/٢٣٠٤/٣١٦)	(تنفيذ تجاري)	(٢٠٢٠/٩١٠٣/١٩٣٨)

الحق المطالب به (حكمت المحكمة بالزام المدعى عليهم بالتضامن والانفراد بأن يؤدوا للبنك المدعي مبلغا قدره (١,٦٩٨,٣١٤,٣٦٨ ر.ع) مليون وستمائة وثمانية وتسعون ألفا وثلاثمائة وأربعة عشر ريالا وثلاثمائة وثمان وستون بيسة والفائدة بواقع ٦٪ سنويا من تاريخ ٢٩ اكتوبر ٢٠١٨م حتى تمام السداد مع التصريح ببيع العقار المبين وصفا بالاسباب المرهون لمصلحة المدعي وذلك في حالة عدم السداد ووفقا للاجراءات المتبعة قانونا مع الزام المدعى عليهم بمصاريف الدعوى ومبلغ ٣٠٠ ر.ع ثلاثمائة ريال أتعاب المحاماة .

أسماء الاطراف	الصفة	الرقم المدني
بنك مسقط	طالب التنفيذ	
حسين بن محمد حسن فاضل	منفذ ضده	٠٠٠٩٨٦٤٤
جورجي ماثيو	منفذ ضده	٦١٠٣٣٣٧٣
حسين فاضل وشركاه	منفذ ضدها	١٧٥٨٤٩٧

ونظرا لتعذر إعلان المنفذ ضدهم بالطرق العادية يعتبر هذا النشر اعلانا لهم متضمناً تكليفهم بالوفاء بما هو مطلوب منهم أعلاه خلال سبعة أيام من تاريخ هذا النشر، عملاً بالمادتين (١١) و(٣٥٦) من قانون الإجراءات المدنية والتجارية .

أمانة سر المحكمة

مجلس الشؤون الادارية للقضاء
محكمة الاستئناف بمسقط
أمـــانة سـر المحكمـة

إعــلان بالنشر في الاستئناف التجاري

تعلن أمانة سر المحكمة أن/ الشركة العالمية للأطعمة ش.م.م قد أقامت أمامها الاستئناف التجاري رقم ٢٠٢٠/٧١٠٣/٤١٤م ضد كل من/ ١- توصيل اللوجستية العالمية - توصية - ٢- أبو بكر بن سالم بن حمدان البلوشي، تطلب فيه قبول الاستئناف شكلا.

في الموضوع إلغاء الحكم المستأنف والقضاء مجددا بإلزام المدعى عليهما بالتضامن والانفراد بأن يؤديا إلى المدعية مبلغا قدره (١٦,٧٥١,١٦٠) ستة عشر ألفا وسبعمائة وواحد وخمسون ريالاً عمانيا و(١٦٠) بيسة، والمصاريف عن درجتي التقاضي، ومبلغ قدره (١٠٠٠) ألف ريال عماني مقابل أتعاب المحاماة.

وقد تعذر إعلان المستأنف ضدهما/ ١- توصيل اللوجستية العالمية - توصية - ٢- أبو بكر بن سالم بن حمدان البلوشي بالطرق العادية، وهذا النشر يعتبر إعلانا لهما بالاستئناف، وحددت جلسة ٢٠٢٠/١٠/١٢م الساعة التاسعة صباحا بمقر المحكمة الكائن بالخوير - مجمع المحاكم - حي الوزارات، موعدا لسماعها طبقا للمادة (١١) من قانون الاجراءات المدنية والتجارية الصادر بالمرسوم السلطاني رقم ٢٠٠٢/٢٩م وتعديلاته .

أمانة سر المحكمة

مجلس الشؤون الادارية للقضاء
المحكمة الابتدائية بمسقط
أمانة سر المحكمة

إعــلان قضائي

تعلن أمانة سر المحكمة أن/ الشركة الهندية الجديدة للتأمين المحدودة أقامت الدعوى التجارية الثلاثية رقم ٢٠١٩/٢٣١٣/١٣٩٧م ضد / الخليج الحديثة لخدمات التأمين ش م م للمطالبة بالآتي :

١- الزام المدعى عليها بأن تؤدي للمدعية مبلغ المطالبة والبالغ قدره ٨٤,١٩٧,٥١٣ ر.ع (أربعة وثمانون ألفا ومائة وسبعة وتسعون ريالا وخمسمائة وثلاث عشرة بيسة) .
٢- الزام المدعى عليها بأن تؤدي للمدعية مبلغا قدره ٥٠٠٠ ر.ع (خمسة آلاف ريال عماني) تعويضا عن الضرر الذي أصاب المدعية من حجر المدعى عليها للمبلغ المستحق للمدعية .
٣- الزام المدعى عليها بمصاريف الدعوى وأتعاب المحاماة عن الجهد المبذول ومبلغ قدره ١٥٠٠ ر.ع (ألف وخمسمائة ريال عماني).

ونظرا لتعذر المدعى عليها بالطرق العادية ، يعتبر هذا النشر اعلانا لها بموعد نظر الدعوى في يوم الاثنين الموافق ٢٠٢٠/١١/٢م الساعة التاسعة صباحا بمقر المحكمة الكائن (بالخوير - مجمع المحاكم) عملا بالمادة (١١) من قانون الإجراءات المدنية والتجارية الصادر بالمرسوم السلطاني رقم ٢٠٠٢/٢٩م وتعديلاته .

أمانة سر المحكمة

مجلس الشؤون الادارية للقضاء
المحكمة الابتدائية بالسيب
أمانة سر المحكمة

إعلان حكم

تعلن أمانة سر المحكمة الابتدائية بالسيب أنه صدر حكم بتاريخ: ٢٠٢٠/٩/١٦ في الدعوى التجارية رقم ٢٠٢٠/١٣٠١/٨١١ المقامة من / بنك مسقط ش م ع ع قضى بالزام المحكوم ضده / ناصر بن محمد بن ساعد الغاربي بسداد مبلغ قدره ٥,٨٣٣ر.ع (خمسة آلاف وثمانمائة وثلاثة وثلاثون ريالا عمانيا) وفائدة قدرها ٥٪ من تاريخ رفع الدعوى وحتى السداد التام والزامه بالمصاريف .

ولما كان المحكوم ضده لم يحضر جلسة النطق بالحكم وتعذر إعلانه بالطرق العادية يعتبر هذا النشر إعلانا له بالحكم طبقا للمادتين (١١، ٢٠٤) من قانون الإجراءات المدنية والتجارية الصادر بالمرسوم السلطاني رقم: ٢٠٠٢/٢٩م.

أمانة سر المحكمة

مجلس الشؤون الادارية للقضاء
المحكمة الابتدائية بمسقط
أمانة سر المحكمة

إعلان قضائي بطلب التنفيذ

بناء على

الحكم رقم	الدائرة	ملف التنفيذ
(٢٠١٩/١٣٠٩/٢٦٤٠)	(تنفيذ تجاري)	(٢٠٢٠/٩١٠٣/٢٩٣٧)

الحق المطالب به : (سداد مبلغ ٢٥٠٠ر.ع (ألفين وخمسمائة ريال عماني) والمصاريف)

اسماء الاطراف	الصفة	الرقم المدني
بيادر الشرق للتجارة	طالبة التنفيذ	
شركة الزوايا للدعاية والاعلان	منفذ ضدها	

ونظرا لتعذر إعلان المنفذ ضدها بالطرق العادية يعتبر هذا النشر اعلانا لها متضمناً تكليفها بالوفاء بما هو مطلوب منها أعلاه خلال سبعة أيام من تاريخ هذا النشر، عملاً بالمادتين (١١) و(٣٥٦) من قانون الإجراءات المدنية والتجارية .

أمانة سر المحكمة

مجلس الشؤون الادارية للقضاء
المحكمة الابتدائية بمسقط
أمانة سر المحكمة

إعــلان قضائي

تشهد أمانة سرالمحكمة بأن شركة واحة الاماني الدولية ش.م.م اقامت الدعوى التجارية رقم ٢٠١٩/١٣٠٩/٢٧٦٧ ضد/ أمير شكرات للمطالبة بالآتي:

- سداد مبلغ قدره ١٧٨٢ ريالا عمانيا (ألف وسبعمائة واثنان وثمانون ريالا).
- سداد الرسوم والمصاريف.

ونظرا لتعذر المدعى عليها بالطرق العادية، يعتبر هذا النشر اعلانا لها بموعد نظر الدعوى في يوم الخميس الموافق ٢٠٢٠/١٠/٢٢م الساعة التاسعة صباحا بمقر المحكمة الكائن (بالخوير - مجمع المحاكم) عملا بالمادة (١١) من قانون الإجراءات المدنية والتجارية الصادر بالمرسوم السلطاني رقم ٢٠٠٢/٢٩م وتعديلاته .

أمانة سر المحكمة

مجلس الشؤون الادارية للقضاء
المحكمة الابتدائية بإبراء
أمانة سر المحكمة

إعلان قضائي

الاسم	صفته	موطنه
فهد بن سليمان بن عامر المسكري	مدعٍ	إبراء - اليحمدي

الاسم	صفته	موطنه
مالك بن حمود بن محمد الندابي	مدعى عليه	إبراء - الحايمة/ القاع

تعلن أمانة سر المحكمة الابتدائية بإبراء أن المدعي أقام الدعوى رقم (٢٠١٩/١٢٠٦/١٠٦) ضد (المدعى عليه) للمطالبة بالآتي:

١- إلزام المدعى عليه بدفع المبلغ المتبقي من شراء السيارة وقدره (٥٠ ر.ع) خمسون ريالا.
٢- إلزام المدعى عليه بدفع المخالفات بمبلغ قدره (٣٣٥ ر.ع) ثلاثمائة وخمسة وثلاثون ريالا وما يليها من مخالفات إلى الحكم في الدعوى.
٣- إلزام المدعى عليه بنقل ملكية السيارة إلى اسمه.
٤- التعميم على المركبة.
٥- إلزام المدعى عليه بمصاريف الدعوى.

ونظرا لتعذر إعلان المدعى عليه بالطرق العادية، يعتبر هذا النشر إعلانا له بموعد نظر الدعوى في يوم الخميس الموافق ٢٠٢٠/١٠/١٥ الساعة (٨:٤٥) بمقر المحكمة الابتدائية بإبراء الكائن بـ(إبراء)، عملا بالمادة (١١) من قانون الاجراءات المدنية والتجارية الصادر بالمرسوم السلطاني رقم ٢٠٠٢/٢٩م وتعديلاته.

أمانة سر المحكمة

مجلس الشؤون الادارية للقضاء
المحكمة الابتدائية بالسيب
أمانة سر المحكمة

إعلان قضائي

تعلن أمانة سر المحكمة بأن المدعية/ شركة الموج مسقط ش.م.ع.م أقامت الدعوى التجارية رقم: ٢٠٢٠/١٣٠٤/٣٨٠ ضد المدعى عليها/ سامية بنت سعيد بن محمد البوسعيدية لمطالبتها بالآتي:

أولا: إلزام المدعى عليها بأن تؤدي للمدعية مبلغا قدره ٢,٩٥٧/٤٤٠ ر.ع (ألفان وتسعمائة وسبعة وخمسون ريالا واربعمائة واربعون بيسة) مقابل رسوم الخدمة عن الفترة حتى ٣١ مارس ٢٠٢٠م، وما يستجد منها.

ثانيا: إلزام المدعى عليها برسوم الدعوى ومصاريفها.

ونظرا لتعذر إعلان المدعى عليها بالطرق العادية، يعتبر هذا النشر إعلانا لها بموعد نظر الدعوى يوم ٢٠٢٠/١٠/١٩م الساعة التاسعة صباحا بمقر المحكمة الابتدائية بالسيب عملا بالمادة (١١) من قانون الاجراءات المدنية والتجارية الصادر بالمرسوم السلطاني رقم ٢٠٠٢/٢٩ وتعديلاته.

أمانة سر المحكمة

مجلس الشؤون الادارية للقضاء
المحكمة الابتدائية بمسقط
أمانة سر المحكمة

إعلان قضائي بطلب التنفيذ

بناء على

الحكم رقم	الدائرة	ملف التنفيذ
(٢٠١٩/١٣٠٤/٢١٤٠)	(تنفيذ تجاري)	(٢٠٢٠/٩١٠٣/٢٩٥١)

الحق المطالب به : سداد مبلغ ٢١,١٦٧ ر.ع (واحد وعشرين ألفا ومائة وسبعة وستين ريالا عمانيا) وسداد مبلغ ٢٠٠ر.ع (مائتي ريال عماني) تعويضا جابرا للأضرار التي لحقت به و٢٠٠ر.ع (مائتى ريال عماني) أتعاب المحاماة وبالمصاريف.

أسماء الاطراف	الصفة	الرقم المدني
شركة ريم البداية للتجارة	طالبة التنفيذ	
شركة عمان للخدمات الهندسية المتحدة ش م م	منفذ ضدها	

ونظرا لتعذر إعلان المنفذ ضدها بالطرق العادية يعتبر هذا النشر اعلانا لها متضمناً تكليفها بالوفاء بما هو مطلوب منها أعلاه خلال سبعة أيام من تاريخ هذا النشر، عملاً بالمادتين (١١) و(٣٥٦) من قانون الإجراءات المدنية والتجارية .

أمانة سر المحكمة

مجلس الشؤون الادارية للقضاء
المحكمة الابتدائية بمسقط
أمانة سر المحكمة

إعلان طلب تنفيذ

تعلن أمانة سر المحكمة أن/ شركة الفخامة للمشاريع وخدمات السيارات ش م م تقدمت بطلب التنفيذ التجاري رقم ٢٠١٩/٩١٠٣/٤٧٨٩ لتنفيذ الحكم الصادر في الدعوى التجارية رقم ٢٠١٥/٥٢٤ لالزام المنفذ ضده/ أزهر أحمد احمد نيسار - باكستاني بسداد مبلغ قدره ١٣٨٦ر.ع (الف وثلاثمائة وستة وثمانون ريالا عمانيا) ومبلغ ١٠٠ ر.ع (مائة ريال عماني) مقابل أتعاب المحاماة.

ونظرا لتعذر إعلان المنفذ ضده بالطرق العادية، يعتبر هذا النشر اعلانا له متضمنا تكليفه بالوفاء بما هو مطلوب منه خلال سبعة أيام من تاريخ هذا النشر، عملا بالمادة (١١) من قانون الاجراءات المدنية والتجارية الصادر بالمرسوم السلطاني رقم ٢٠٠٢/٢٩م .

أمانة سر المحكمة

مجلس الشؤون الادارية للقضاء
المحكمة الابتدائية بمسقط
أمانة سر المحكمة

إعلان طلب تنفيذ

تعلن أمانة سر المحكمة أن/ شركة الفخامة للمشاريع وخدمات السيارات ش م م تقدمت بطلب التنفيذ التجاري رقم ٢٠١٩/٩١٠٣/٣٥٤٠ لتنفيذ الحكم التجاري الصادر في الدعوى رقم ٧٤/ت/٢٠١٥ ضد المنفذ ضدها / رحيمة بنت حامد بن حمد الجنيبية بسداد مبلغ قدره ١٣٢٠ر.ع (ألف وثلاثمائة وعشرون ريالا عمانيا) ومبلغ ١٠٠ ر.ع (مائة ريال عماني) أتعاب المحاماة والمصاريف.

ونظرا لتعذر إعلان المنفذ ضدها بالطرق العادية، يعتبر هذا النشر اعلانا لها متضمنا تكليفها بالوفاء بما هو مطلوب منها خلال سبعة أيام من تاريخ هذا النشر، عملا بالمادة (١١) من قانون الاجراءات المدنية والتجارية الصادر بالمرسوم السلطاني رقم ٢٠٠٢/٢٩م .

أمانة سر المحكمة

مجلس الشؤون الادارية للقضاء
المحكمة الابتدائية بمسقط
أمانة سر المحكمة

إعلان حكم

تعلن أمانة سر المحكمة أنه بتاريخ ٢٠٢٠/٨/٣٠م صدر حكم في الدعوى التجارية رقم ٢٠١٩/١٣٠٣/١٩٩٢م لصالح/ شركة مسقط للتمويل قضى بإلزام المحكوم ضده/ محمد جعفر محسن ربيع (بحريني الجنسية) بسداد مبلغ قدره ١٢,٨٩٢/- ر.ع (اثنا عشر الفا وثمانمائة واثنان وتسعون ريالا عمانيا) والفائدة بواقع ٢٪ من تاريخ رفع الدعوى وحتى تمام السداد والتصريح ببيع المركبة حالة فشل المدعى عليه في السداد والزامه بالمصاريف ومبلغ ٢٠٠ ر.ع مائتي ريال عماني) أتعاب المحاماة.

وحيث أن المحكوم ضده لم يحضر جلسة النطق بالحكم وتعذر إعلانه بالطرق العادية، يعتبر هذا النشر إعلانا له بالحكم طبقا للمادتين (١١، ٢٠٤) من قانون الاجراءات المدنية والتجارية الصادر بالرسوم السلطاني رقم ٢٠٠٢/٢٩ وتعديلاته.

أمانة سر المحكمة

مجلس الشؤون الادارية للقضاء
المحكمة الابتدائية بصحم
أمانة سر المحكمة

إعلان قضائي لسريان ميعاد الاستئناف

تعلن أمانة سر المحكمة الابتدائية بصحم أنه بتاريخ ٢٠٢٠/٠١/١٩م صدر الحكم في الدعوى المدنية رقم ١٢٠٨/٥٠٦/م/٢٠١٩ - المقامة من المدعية/ جميلة بنت سعيد بن مبارك العدوية، ضد المدعى عليه: فيصل بن سالم بن علي المزيني، وقد نص الحكم على الآتي: «حكمت المحكمة بالزام المدعى عليه بانهاء اجراءات التنازل عن المركبة محل الدعوى من نوع تويوتا الدفع الرباعي لاندكروزر طراز ٢٠١٢، رقم اللوحة ٩١٣٠٥/ س/ من اسم المدعية إلى اسمه، وإلزامه بدفع مبلغ البيع الباقي عليه للمدعية وقدره (٦٠٠٠ ر.ع) ستة آلاف ريال عماني، وبسداد كافة المستحقات التي على المركبة من مخالفات وغرامات منذ تاريخ عقد البيع ٢٠١٧/٢/١٦م، وبالمصاريف ورفض ما زاد على ذلك من طلبات.

ولما كان المحكوم ضده أو من يمثله لم يحضر جلسة النطق بالحكم وتعذر إعلانه بالطرق العادية فإن هذا يعتبر إعلانا له بالحكم طبقا للمادتين (١١ ، ٢٠٤) من قانون الإجراءات المدنية والتجارية الصادر بالمرسوم السلطاني رقم ٢٠٠٢/٢٩م.

أمانة سر المحكمة

عُمان

العرب والعالم

politics@omandaily.om

الثلاثاء ١٨ من صفر ١٤٤٢هـ الموافق ٦ من أكتوبر ٢٠٢٠م العدد ١٤٣٧١

Tuesday 6 October 2020 - Edition No 14371

جريح برصاص الاحتلال واعتقال تسعة آخرين في جنين

وفد «فتح» يجري في دمشق مشاورات «الوحدة الوطنية» مع الفصائل الفلسطينية

رام الله -وكالات: يجري وفد حركة التحرير الوطني الفلسطيني «فتح»، مشاورات في دمشق مع الفصائل الفلسطينية، بغرض «استكمال جهود إنهاء الانقسام وتحقيق الوحدة الوطنية وإجراء الانتخابات». وقال سمير الرفاعي، عضو اللجنة المركزية للحركة، ومفوض «الأقاليم الخارجية» فيها: إن الوفد سيجتمع مع الأمناء العامين للفصائل الفلسطينية الموجودة في سوريا.

وأضاف الرفاعي في حديثه، أمس، لإذاعة صوت فلسطينية (رسمية) من دمشق «الوفد سيلتقي مع قيادات الجبهة الشعبية والجبهة الديمقراطية، والجبهة الشعبية- القيادة العامة، والصاعقة، وحركة الجهاد الإسلامي، لاستكمال الحوار الذي بدأ بلقاء الأمناء العامين للفصائل»، في إشارة للاجتماع الذي عقد، في رام الله وبيروت، في ٣ سبتمبر الماضي.

وأشار الرفاعي إلى أن لقاءات وفد حركة فتح الذي يترأسه جبريل الرجوب، ستجري على انفراد مع الأمناء العامين.

وأوضح أن محاور النقاش «تتمحور حول الوضع السياسي بشكل عام، والحالة الفلسطينية والعربية، وإنهاء الانقسام ومناقشة نتائج حوارات إسطنبول في موضوع الانتخابات».

وأوضح الرفاعي أن الوفد قد يجري لقاءات مع مسؤولين سوريين «على عدة مستويات»، موضحا أنه لم تحدد مواعيد هذه اللقاءات «إلا أنها مطروحة».

وميدانيا أصاب جيش الاحتلال الإسرائيلي، شابا فلسطينيا، أمس بالرصاص، واعتقل تسعة آخرين، بمحافظات الضفة الغربية.

وقالت مصادر طبية فلسطينية في مستشفى خليل سليمان الحكومي بمدينة جنين، شمال الضفة الغربية، لوكالة الأناضول «وصل إلى المستشفى، فجر أمس شاب أصيب برصاص حي أسفل البطن»، موضحا أن حالته مستقرة.

من جهته، قال رازي غنام، مسؤول العلاقات العامة، في مجلس محلي بلدة جبع، في جنين للأناضول إن «قوات كبيرة من جيش الاحتلال اقتحمت الليلة الماضية البلدة، واعتقلت شابين وداهمت ثلاثة بيوت وعاثت فيها تخريبا، ثم اندلعت مواجهات بينها وبين شبان فلسطينيين أطلقت خلالها قنابل الغاز بكثافة». ووفق نادي الأسير الفلسطيني (غير حكومي)، فقد اعتقلت قوات الاحتلال، تسعة فلسطينيين من عدة مناطق بالضفة الغربية.

كما أعلنت الشرطة الإسرائيلية صباح أمس، عن اعتقال فلسطيني جنوبي الضفة، بدعوى محاولته تنفيذ عملية طعن في مستوطنة.

■ فتاة فلسطينية تشارك في مظاهرة بمدينة غزة أمس لدعم السجناء المحتجزين في السجون الإسرائيلي. أ.ف.ب

مؤتمر برلين٢ يبحث تثبيت وقف إطلاق النار ودعم تفاهمات المغرب

الحوار الليبي ينجز ٨٠ بالمائة من مشاورات المناصب القيادية

ليبيا- الأناضول:

قال عضو بالمجلس الأعلى للدولة الليبي، أمس إن أطراف الحوار في مدينة بوزنيقة المغربية، أنجزوا ٨٠ بالمائة من مشاورات المناصب القيادية والسيادية في ليبيا. وفي تصريح للأناضول، أوضح عضو مجلس الدولة، مفضلا عدم ذكر اسمه كونه غير مخول للحديث مع الإعلام، أن «وفدي المجلس الأعلى للدولة، ومجلس النواب بمدينة طبرق (شرق)، سيبعثان رسالة إيجابية بشأن تفاهمات المغرب إلى المجتمعين في مؤتمر (برلين٢)».

وتابع أن «الرسالة ستطالب المجتمع الدولي بدعم جهود المغرب في تسوية الأزمة الليبية». وعقد أمس ما يمكن تسميته «مؤتمر برلين٢»، عبر تقنية التواصل المرئي، برعاية ألمانيا والأمم المتحدة، وبمشاركة وزراء وممثلين عن الدول والمنظمات الدولية والإقليمية نفسها التي حضرت مؤتمر برلين، في ١٩ يناير الماضي، بهدف تثبيت وقف إطلاق النار في ليبيا.

والسبت الماضي قال نائب مندوب ألمانيا لدى الأمم المتحدة غونتر سوتر، في تصريح لتلفزيون دويتشه فيله: «نأمل أن نتوصل إلى وقف الانتهاكات المتواصلة والصارخة لحظر الأسلحة المفروض على ليبيا منذ عام ٢٠١١».

وخلال الأيام الثلاثة الماضية، استضافت مدينة بوزنيقة المغربية جولة ثانية من الحوار بين وفدين من المجلس الأعلى للدولة الليبي، ومجلس نواب طبرق، الموالي للجنرال خليفة حفتر، وانطلقت أمس أولى الجلسات المغلقة من الحوار الليبي بين وفدي المجلس الأعلى للدولة ومجلس نواب طبرق (شرق)، بمدينة بوزنيقة المغربية. وذكر مراسل الأناضول، أن الجلسة بدأت بشكل مغلق بهدف تقريب وجهات النظر بين الطرفين، بعيدا عن أعين الصحافة.

وكانت الجولة الأولى من الحوار الليبي قد انعقدت بين ٦ و١٠ سبتمبر الماضي. وتوصل طرفا الحوار إلى اتفاق شامل حول آلية تولي المناصب السيادية، واستئناف الجلسات لاستكمال الإجراءات اللازمة بشأن تفعيل الاتفاق وتنفيذه.

وأعلن رئيس المجلس الرئاسي الليبي فائز السراج، في ١٩ سبتمبر الماضي، «رغبته الصادقة» في تسليم مهامه إلى السلطة التنفيذية القادمة، في موعد أقصاه نهاية أكتوبر الجاري، على أن تكون لجنة الحوار قد استكملت أعمالها.

■ صورة التقطت أمس لميناء الزويتينة النفطي بعد استئناف تصدير النفط في الزويتينة غرب بنغازي. «رويترز» .

لاجئة سورية تفوز بجائزة الاندماج في ألمانيا

برلين-د ب أ: فازت لاجئة سورية في ألمانيا بجائزة الاندماج الوطنية لعام ٢٠٢٠ ؛ تكريما لمشروعها «تعلم مع بجين» ، وهي مجموعة على فيسبوك تتبادل الأفكار مع ما يصل إلى ١٥٥ امرأة منذ مارس ٢٠٢٠، بحسب بيانات المستشارية. وتقدم الحسن النصائح للمشاركات باللغات العربية والكردية والإنجليزية والألمانية حول الاستقرار في ألمانيا. وجرى ترشيحها بشكل مشترك من قبل اتحاد أرباب العمل الألماني واتحاد الصناعة الألمانية. وتبلغ قيمة الجائزة ١٠ آلاف يورو وتمنح للمرة الرابعة. ويجب أن يكون الفائز نموذجا يحتذى به للآخرين في الاهتمام بالاندماج. وتركز جائزة هذا العام على «تمكين المرأة». وقالت مفوضة الحكومة الألمانية لشؤون الاندماج أنيته- فيدمان ماوتس: «بجين الحسن نموذج يُحتذى به وحافز للنساء لمباشرة حياتهن في ألمانيا وتحديد مصيرهن بأيديهن». وقال رئيس اتحاد أرباب العمل إنجو كرامر: «السيدة الحسن شديدة الالتزام بإدماج اللاجئات في المجتمع وسوق العمل.. إنها حقًا تستحق الجائزة».

تنويه واعتذار

تود جريدة عمان أن تعتذر لقرائها الكرام لنشرها تحليلًا إخباريًا موقعًا باسم مراسلها في بيروت حسين عبدالله نُشر في عدد الجريدة أمس الاثنين على هذه الصفحة والذي اتضح لاحقًا أنه منتحل من وكالة المركزية المستقلة اللبنانية في مخالفة صريحة من المراسل لقواعد العمل المهني. والجريدة إذ تعتذر لقرائها فإنها تؤكد تمسكها بالقيم الأصيلة لمهنة الصحافة وقواعد الملكية الفكرية. وأوقفت الجريدة تعاملها مع المراسل على الفور، كما فعلت ذلك سابقا مع جميع من ثبت انتحالهم ومخالفتهم لحقوق الملكية الفكرية، وتحتفظ الجريدة بحقها في متابعتهم قانونيًا.

وتشكر الجريدة الكاتب سليمان المعمري على الجهد الذي يقوم به في كشف الانتحالات في الصحف العمانية في محاولة دؤوبة منه لتكريس القيم المهنية وحفظ حقوق الملكية الفكرية.

وتعول الجريدة كثيرًا على دعم قرائها ونقدهم البناء الذي نعتبره تأكيدًا منهم على الصلة الكبيرة بينهم وبين الجريدة.

المحرر

قصف صاروخي يستهدف المنطقة الخضراء في بغداد

بارزاني: ديون كردستان أكثر من ٢٨ مليار دولار

■ عراقيات في طريقهن إلى مدينة كربلاء أمس. رويترز.

بغداد- الأناضول: أعلن الجيش العراقي، أمس استهداف محيط «المنطقة الخضراء» وسط العاصمة بغداد، بهجوم صاروخي دون وقوع ضحايا.

جاء ذلك وفق بيان خلية الإعلام الأمني، التابعة لوزارة الدفاع العراقية، عقب ساعات على إعلان مصدر أمني باستهداف مطار بغداد الدولي.

وأفاد البيان بـ«إطلاق صاروخين من طراز كاتيوشا فجر أمس على منطقة سكنية باتجاه الجادرية المتاخمة للمنطقة الخضراء وسط العاصمة بغداد».

وفي وقت سابق أمس، قال النقيب في الشرطة أحمد خلف، للأناضول: إن مجهولين استهدفوا مطار بغداد الدولي بصاروخي كاتيوشا الليلة قبل الماضية، وإن الصاروخين سقطا بمحيط المطار ولم يخلفا خسائر مادية أو بشرية.

ويقول رئيس الوزراء العراقي مصطفى الكاظمي، إن الهجمات الصاروخية تستهدف إحراج الدولة.

من جهة أخرى أعلن رئيس حكومة كردستان شمال العراق، مسرور بارزاني، أمس أن حجم الديون المترتبة على الإقليم يبلغ أكثر من ٢٨ مليار دولار.

وأفاد بارزاني، خلال استضافته في برلمان الإقليم، حيث قرأ تقريرًا عن الوضع السياسي والاقتصادي، أن تلك الديون تراكمت جراء تراجع أسعار النفط و«عدم التزام بغداد بالاتفاق المبرم بين الجانبين».

وقال: «إجمالي الديون والالتزامات المالية بما فيها قروض المصارف ومدخرات رواتب الموظفين في إقليم كردستان يصل إلى ٢٨,٤٧٦ مليار دولار».

وأشار إلى أن «التغييرات التي شهدتها الساحة السياسية العراقية، ومنها التظاهرات الشعبية واستقالة حكومة عادل عبدالمهدي، وتشكيل حكومة جديدة، أدت إلى عدم تنفيذ الاتفاقيات المبرمة بين الجانبين».

المغرب تعلن تفكيك خلية «داعشية»

الرباط-أ ف ب: أعلنت شرطة مكافحة الإرهاب المغربية أنها فككت أمس خلية من أربعة أفراد يشتبه في موالاتهم لتنظيم «داعش»، وأنهم «قرروا الانخراط في مشاريع إرهابية خطيرة ووشيكة».

وقال بيان للمكتب المركزي للأبحاث القضائية إنه تمكن من «تفكيك خلية إرهابية موالية لتنظيم داعش تنشط بمدينة طنجة» شمال المملكة، مشيرا إلى إطلاق رصاصات تحذيرية «بشكل احترازي مكن من درء الخطر الإرهابي وتوقيف المشتبه بهم» المتراوحة أعمارهم بين ٢٣ و٢٦ عاما. وأضاف أن المعلومات الأولية تشير إلى أنهم «قرروا الانخراط في مشاريع إرهابية خطيرة ووشيكة تستهدف زعزعة أمن واستقرار المملكة»، وذلك بعدما «تعذر عليهم الالتحاق» بمعسكرات تنظيم الدولة الإسلامية في منطقة الساحل جنوب الصحراء.

وأشار البيان أيضا إلى حجز مجموعة من الأسلحة البيضاء من مختلف الأحجام ومعدات ودعامات إلكترونية، فضلا عن فيديو «يوثق لمبايعة أمير هذه الخلية الإرهابية للأمير المزعوم الحالي» للتنظيم المتطرف. ويأتي تفكيك هذه الخلية بعد عملية مماثلة مكنت مطلع سبتمبر من توقيف ٥ أشخاص في خمس مدن يشتبه في تشكيلهم خلية «مرتبطة» بتنظيم الدولة، وضبط «أحزمة متفجرة وثلاثة كيلوغرامات من نيترات الأمونيوم».

الجزائر تنفي ضم جزء من حدود مالي

الجزائر-د ب أ: نفت وزارة الدفاع الوطني في الجزائر وجود أي عنصر من الجيش الجزائري بالبلدة الحدودية « إن خليل» شمال مالي وقيامهم بضم جزء من إقليمها، مؤكدة التزام الجزائر باحترام سيادة الدول وحرمة الحدود. وقالت وزارة الدفاع ، في بيان لها أمس إنها تفند قطعيا ما تداولته بعض وسائل الإعلام بدولة مالي لادعاءات لا أساس لها من الصحة صادرة عن أطراف في مالي حول احتمال تمركز عناصر من الجيش الجزائري بالبلدة الحدودية « إن خليل» بشمال هذا البلد، وضم جزء من إقليمها، واصفة ذلك بـ« الادعاءات المغرضة». وأكدت أن هذه المغالطات تأتي على اثر مهمة تقنية نفذها مختصون تابعون لمصلحة الجغرافيا تدعمهم مفرزة تأمين وحماية داخل التراب الوطني لمعاينة معالم الخط الحدودي الجزائري-المالي بالقرب من بلدة إن خليل الحدودية. ولفتت إلى أن المهمة التقنية أنهت عملها بتاريخ ٢١ سبتمبر الماضي، قبل مغادرة المكان دون تسجيل أية حادثة. وذكرت أن الجزائر، التي طالما حرصت على تأمين حدودها الوطنية، لاسيما في ظل حالة اللا استقرار التي تشهدها منطقة الساحل، تؤكد التزامها التام باحترام سيادة الدول وحرمة الحدود، خاصة مع دولة مالي ، وذلك وفقا لأحكام اتفاقية رسم الحدود بتاريخ ٨ الثامن من مايو ١٩٨٣ المبرمة بين البلدين.

تحليل إخباري:

مرحلة حاسمة لمحادثات سلام ليبية متعددة

إسطنبول- الأناضول:

في أكتوبر الجاري، توشك ليبيا على دخول مرحلة حاسمة لحل أزمتها المتشعبة، بالنظر إلى حدثين مهمين، الأول هو احتمال تسليم فائز السراج، رئيس المجلس الرئاسي، السلطة التنفيذية لقيادة جديدة، والثاني هو انتهاء مهمة ستيفاني وليامز، الرئيسة بالإنابة لبعثة الأمم المتحدة في البلد العربي الغني بالنفط.

بين هذين الحدثين، يعج أكتوبر بمبادرات تجمع أطراف الأزمة الليبية، على غرار الجولة الثانية الراهنة من مشاورات مدينة بوزنيقة المغربية، التي من المنتظر أن تحسم مسألة التعيينات في المناصب السيادية السبعة، رغم الجدل بشأن إصرار أنصار الجنرال الانقلابي، خليفة حفتر، على الاستئثار بمنصب محافظ البنك المركزي.

كما بدأ أمس ما يمكن تسميته «مؤتمر برلين٢»، عبر التواصل المرئي برعاية ألمانيا والأمم المتحدة، وبمشاركة وزراء وممثلين عن الدول والمنظمات الدولية والإقليمية نفسها التي حضرت مؤتمر برلين، في ١٩ يناير الماضي، بهدف تثبيت وقف إطلاق النار القائم منذ ٢١ أغسطس الماضي.

ولـ«أسباب لوجستية»، بينها استخراج تأشيرات الدخول، فإن اجتماع لجنة الحوار السياسي، المزمع عقده في جنيف منتصف الشهر الجاري، قد يُعقد في جزيرة جربة التونسية، برعاية الأمم المتحدة، وبمشاركة أطراف من غربي وشرقي ليبيا.

ومن المنتظر أن يحسم هذا الاجتماع قضية اختيار خليفة للسراج، بالإضافة إلى نائبي رئيس المجلس الرئاسي، ورئيس الحكومة.

وتحاول مصر، المتهمة بدعم حفتر، أن تلعب دورا في تشكيل المشهد الجديد في جارتها الغربية ليبيا، عبر احتضانها محادثات عسكرية ليبية لضباط من المنطقتين الشرقية والغربية، نهاية سبتمبر الجاري، التي تمهد لعقد اجتماع لجنة ٥+٥ العسكرية في جنيف.

وتجرى مشاورات بوزنيقة في أجواء مشحونة وملغومة، خاصة بعد رفض مجلس النواب في العاصمة طرابلس تهميشه في هذه المحادثات، رغم أنه يضم أغلبية النواب (أكثر من ٨٠ نائبا من إجمالي ١٨٨)، مقارنة بمجلس النواب في مدينة طبرق (شرق)، برئاسة عقيلة صالح (نحو ٢٦ نائبا)، والموالي لحفتر، قائد مليشيات الشرق.

وفضل المجلس الأعلى للدولة الليبي (نيابي استشاري مقره طرابلس) إرسال وفد إلى المغرب، للتشاور مع وفد من برلمان طبرق، من دون أن يكون لبرلمان طرابلس أي دور مباشر في المحادثات.

كما عبر قادة عسكريون كبار تابعون للحكومة الليبية الشرعية عن رفضهم لما وصفوه بتقاسم المناصب بين برلمان طبرق والمجلس الأعلى للدولة.

وانتقدت غرفة عمليات سرت- الجفرة العسكرية، المشاورات بشأن ما أسمته تقاسم المناصب، وأصرت على أن «تبقى طرابلس عاصمة لليبيا»، بدلا من نقل مقرات السيادة مؤقتا إلى مدينة سرت (٤٥٠ كلم شرق طرابلس)، كما رفضت «الحكومات الانتقالية»، ودعت إلى الاستفتاء على الدستور وتنظيم انتخابات برلمانية ورئاسية مباشرة.

وتدعو أطراف نافذة في الغرب الليبي إلى إنهاء المراحل الانتقالية، التي يدعو إليها عقيلة صالح.

ومن بين هذه الأطراف السراج، إذ سبق وأن دعا إلى انتخابات رئاسية وبرلمانية في مارس٢٠٢١، لكنه رضخ للأمر الواقع الذي يسعى عقيلة لفرضه على الجميع، من خلال تقاسم المناصب السيادية على أساس مناطقي. وكذلك الأمر بالنسبة لخالد المشري، رئيس المجلس الأعلى للدولة، حيث كان أكثر المتحمسين لتنظيم استفتاء على الدستور في أقرب وقت، لكنه تنازل للتمسك بآخر أمل لتحقيق السلام.

لكن القيادات العسكرية في المنطقة الغربية ترفض التنازل لرئيس برلمان طبرق، الذي «لا يملك سلطة على الأرض، وإنما يملكها حفتر»، على حد قول وزير الدفاع الليبي، صلاح الدين النمروش. ويسعى عقيلة إلى اقتسام السلطة مع الغرب باسم المنطقتين الشرقية والغربية، من دون أن يملك ما يمكن أن يقدمه لقادة المنطقة الغربية وللاستقرار في البلاد. فحفتر مسيطر بالكامل على إقليم برقة (شرق) وبدرجة أقل على إقليم فزان (جنوب)، ومليشياته لا تستمع لأوامر عقيلة، سواء تلك المتعلقة بوقف إطلاق النار أو إنهاء إغلاق حقول وموانئ النفط. كما أن كثرة المبادرات قد يؤدي إلى تصادمها، مثلما هو الأمر بالنسبة لمشاورات جنيف التي تقودها الأمم المتحدة لاختيار مجلس رئاسي جديد ورئيس حكومة، التي تتقاطع مع مشاورات بوزنيقة، التي لا تعد المنظمة الدولية طرفا فيها.

ما يعني أن كل منهما تشوش على الأخرى، فضلا عن تنافس بين دول شمال أفريقيا (المغرب ومصر والجزائر وتونس) لاحتضان المشاورات الرئيسية لحل الأزمة الليبية.

في ظل هذا الزخم الدولي الذي يحاول التوصل إلى اتفاق جديد، بديل عن اتفاق الصخيرات الموقع في ١٧ ديسمبر ٢٠١٥، حذر الجيش الليبي من تحركات «مشبوهة جدا» لمليشيات حفتر في سرت (٢٥٠ كلم شرق مصراتة) وجنوب بلدة الشويرف (٤٠٠ كلم جنوب طرابلس).

فيما أجرى الجيش الليبي مناورات عسكرية بالدبابات والذخائر الحية، استعدادا لأي هجوم محتمل .

حلف الأطلسي يدعو إلى وقف إطلاق النار.. وإيران «لن تتحمل» الاشتباكات على حدودها

أذربيجان وأرمينيا تواصلان اشتباكاتهما العنيفة حول منطقة «ناجورنو-كاراباخ»

■ الأمين العام لحلف الأطلسي ينس ستولتنبرغ يلتقي امس وزير الخارجية التركي مولود جاويش أوغلو في أنقرة. رويترز

■ خبراء متفجرات يعملون بجوار صاروخ غير منفجر أطلقته القوات الأرمينية امس. رويترز

■ منظر يظهر آثار القصف الأخير خلال القتال الدائر بين أرمينيا وأذربيجان حول منطقة ناغورنو كاراباخ الانفصالية. (أ.ف.ب)

عواصم - وكالات: واصلت أذربيجان وأرمينيا، أمس الاثنين، اشتباكاتهما العنيفة بشأن منطقة ناجورنو-كاراباخ المتنازع عليها، حيث دخلت الاشتباكات يومها التاسع. وذكرت أرمينيا أن الاشتباكات مستمرة في جنوب ناجورنو-كاراباخ، حيث قال المتحدث العسكري شوشان ستيبانيان في بيان له إن «الاشتباكات الشرسة مستمرة».

وفي الوقت نفسه، ذكرت وزارة الدفاع في أذربيجان أن القوات الأرمينية هاجمت ثاني أكبر مدينة في أذربيجان، وهي كنجه، بصواريخ تم إطلاقها من منطقة بيرد في شمال غرب أرمينيا. ويشار إلى أن منطقة ناجورنو-كاراباخ المتنازع عليها، والتي تعتبرها الأمم المتحدة جزءا من أذربيجان، تخضع لسيطرة القوات الأرمينية المسيحية منذ عقود.

الجانبان يتبادلان الاتهامات

وتبادلت أرمينيا وأذربيجان الاتهامات أمس الاثنين بمهاجمة مناطق مدنية في اليوم التاسع من القتال الأكثر دموية في منطقة جنوب القوقاز منذ ما يزيد على ربع قرن. وقُتل مئات الأشخاص في الحرب الأحدث على ناجورنو كاراباخ، وهو جيب جبلي تابع لأذربيجان بموجب القانون الدولي لكن يسكنه ويحكمه منحدرون من أصل أرميني.

وأعلن إقليم ناجورنو كاراباخ أن القوات الأذربيجانية شنت ضربات صاروخية على عاصمته خانكندي، بينما قالت أذربيجان إن أرمينيا أطلقت صواريخ على عدة بلدات خارج الإقليم الانفصالي. وقال فاهرام بوجوسيان المتحدث باسم زعيم الإقليم «العدو يطلق صواريخ على خانكندي وشوشي. لن يتأخر رد جيش الدفاع كثيرا».

وقالت المتحدثة باسم وزارة الدفاع الأرمينية شوشان ستيبانيان «معارك عنيفة مستمرة». وقالت أذربيجان إن أرمينيا شنت هجمات صاروخية على مناطق مكتظة بالسكان وعلى البنية التحتية المدنية في أذربيجان. وقالت وزارة الدفاع الأذربيجانية إن نظام الرادار الخاص بها سجل أن عمليات الإطلاق تمت من أراضي أرمينيا. وقال آرتسرون هوفهانيسيان المسؤول بوزارة الدفاع الأرمينية «من الزيف والتضليل الكامل القول بأن أرمينيا فتحت النار على مناطق أذربيجانية».

وهذه الاشتباكات هي الأسوأ منذ التسعينات حين قُتل نحو ٣٠ ألفا، وتنتشر المعارك خارج إقليم ناجورنو كاراباخ. وأثارت الاشتباكات مخاوف دولية حول الاستقرار في جنوب القوقاز حيث تنقل خطوط أنابيب النفط والغاز الأذربيجاني إلى الأسواق العالمية. وقد يؤدي الصراع إلى تورط قوى إقليمية أخرى، إذ تدعم تركيا أذربيجان بينما لدى أرمينيا معاهدة دفاعية مع روسيا.

يذكر أنه سبق وبدأ النزاع في ناجورنو كاراباخ في فبراير عام ١٩٨٨، عندما أعلنت مقاطعة ناجورنو كاراباخ المتمتعة بالحكم الذاتي انفصالها عن جمهورية أذربيجان الاشتراكية السوفييتية في ذلك الوقت. وفي سياق المواجهة المسلحة التي جرت في الفترة بين ١٩٩٢ و١٩٩٤، فقدت أذربيجان سيطرتها على ناجورنو كاراباخ وسبع مناطق أخرى متاخمة لها.

ومنذ عام ١٩٩٢ كانت وما زالت قضية التسوية السلمية لهذا النزاع موضعا للمفاوضات التي تجري في إطار مجموعة مينسك التابعة لمنظمة الأمن والتعاون في أوروبا، برئاسة ثلاثة رؤساء مشاركين - روسيا والولايات المتحدة وفرنسا.

روسيا تعرب عن قلقها

من جهتها، أعربت روسيا عن قلقها بشأن ارتفاع أعداد الضحايا من المدنيين في منطقة ناجورنو-كاراباخ المتنازع عليها، بعد أن تعرضت أهداف مدنية في عاصمة المنطقة لهجمات صاروخية أطلقها جيش أذربيجان. ودعا وزير الخارجية الروسي، سيرجي لافروف، إلى وقف إطلاق النار في أقرب وقت ممكن، في مكالمة هاتفية أجراها مع نظيره الأرميني، زوهراب مناتساكانيان، مساء أمس الأول الأحد، بحسب ما أعلنته الخارجية الروسية.

وكان أرايك هاروتيونيان، زعيم المنطقة التي يسيطر عليها انفصاليون أرمينيون مسيحيون، لكن معترف بها دوليا كجزء من أذربيجان ذات الأغلبية المسلمة، أعلن عن هجوم على مدينة ستيباناكيرت على موقع التواصل الاجتماعي (تويتر)، دون أن يذكر مزيدا التفاصيل.

الأطلسي يدعو إلى وقف إطلاق النار

وفي سياق متصل، دعا الأمين العام لحلف شمال الأطلسي ينس ستولتنبرج أمس الاثنين إلى وقف إطلاق النار في ناجورنو قرة باغ مع ارتفاع عدد القتلى في الاشتباكات الدائرة في الإقليم الانفصالي الواقع في جنوب القوقاز.

وفي غضون ذلك، حثت تركيا الحلف على الدعوة إلى انسحاب القوات الأرمينية من الإقليم الذي يتبع أذربيجان بموجب القانون الدولي ولكن يسكنه ويديره منحدرون من أصل أرميني. وقال ستولتنبرج، الذي كان يتحدث إلى جانب وزير الخارجية التركي مولود جاويش أوغلو في أنقرة، إنه لا يمكن حل الصراع بالطرق العسكرية.

وأضاف «من المهم للغاية أن ننقل رسالة شديدة الوضوح إلى جميع الأطراف بأن عليهم وقف القتال على الفور، وبأننا ينبغي أن ندعم كل الجهود لإيجاد حل سلمي من خلال التفاوض». ونددت تركيا بما وصفته بالاحتلال الأرميني لناجورنو قرة باغ وتعهدت بالتضامن الكامل مع أذربيجان.

وقال جاويش أوغلو إن على حلف الأطلسي أن يدعو أيضا إلى انسحاب القوات الأرمينية من الإقليم. وقال جاويش أوغلو «أذربيجان تقاتل في أراضيها، وهي تحاول استعادة أراضيها من المقاتلين والمحتلين. قانونيا ومعنويا، على الجميع دعم أذربيجان بهذا المعنى».

وأضاف «على الجميع، وأعني حلف شمال الأطلسي، أن يدعو لحل هذه المشكلة بموجب القوانين الدولية وقرارات الأمم المتحدة وسلامة أراضي أذربيجان، بحيث تنسحب أرمينيا على الفور من هذا الإقليم».

وقال وزير الدفاع التركي خلوصي أكار في كلمة مصورة للقادة إن أرمينيا تستهدف المدنيين وإنها «يجب أن تنسحب على الفور من الأراضي التي تحتلها دون ارتكاب أي جرائم إنسانية أخرى».

إيران لن تتحمل الاشتباكات على حدودها

أكد المتحدث باسم الخارجية الإيرانية مجددا أن إيران ترصد باهتمام تطورات الأحداث على حدودها الغربية، موضحا أن طهران على اتصال بكل من أذربيجان وأرمينيا وأبلغتهما استعدادها للمساعدة في حل أزمة منطقة ناجورنو كاراباخ.

ونقلت وكالة أنباء الجمهورية الإسلامية الإيرانية (إرنا) عن المتحدث سعيد خطيب زادة القول إن بلاده تدعو الجانبين إلى «احترام حقوق المدنيين وتجنيبهم ويلات الحرب، وأن يدركا أن إيران لن تتحمل الاشتباكات على حدودها».

وأضاف أن «إيران أعدت خطة مفصلة لحل النزاع بين أرمينيا وأذربيجان، وهي مستعدة لمناقشتها مع طرفي النزاع»، معربا عن الأمل في أن يبادر الجانبان لوقف إطلاق النار. يأتي هذا بينما تتواصل الاشتباكات بين الجارتين أذربيجان وأرمينيا بشأن منطقة ناجورنو-كاراباخ المتنازع عليها.

مخاوف على حياة المدنيين

وتعرضت مئات المنازل والبنى التحتية الرئيسية مثل المستشفيات والمدارس للتدمير أو الإضرار، وفقاً للجنة الدولية للصليب الأحمر.

لم يعط الانفصاليون المدعومون سياسياً وعسكرياً من أرمينيا، والأذربيجانيون، في فجر اليوم التاسع من القتال أي مؤشر على رغبتهم في تلبية دعوات الهدنة التي أطلقها معظم المجتمع الدولي.

وأعلن إقليم ناغورني كاراباخ ذو الغالبية الأرمنية انفصاله عن أذربيجان في مطلع التسعينات ما أدى إلى حرب تسببت بسقوط ٣٠ ألف قتيل. ولم يوقّع أي اتفاق سلام بين الطرفين بالرغم من أن الجبهة شبه مجمدة منذ ذلك الحين لكنها كانت تشهد مناوشات بين الحين والآخر.

ويتبادل الطرفان الاتهام باستئناف القتال الذي أدى إلى ما يمكن أن يكون أكثر الأزمات خطورة في المنطقة منذ وقف إطلاق النار عام ١٩٩٤، الأمر الذي يثير مخاوف من اندلاع حرب مفتوحة بين أرمينيا وأذربيجان.

وقال رئيس اذربيجان إلهام علييف، في كلمة متلفزة للأمة الأحد، إن الهجوم سيستمر إلى أن يغادر خصمه «أراضينا»، وطالب بأن يبادر رئيس الوزراء الأرميني نيكول باشينيان إلى «الاعتذار» ويعلن أن «قره باغ ليس ارمينيا».

وتؤكد باكو تحقيق عدد من النجاحات العسكرية ميدانيا، بما في ذلك السيطرة على العديد من البلدات والقرى.

«انتصارات خيالية»

وذكرت وزارة الخارجية الأرمينية «بعد أن فشل في تحقيق النصر في ساحة المعركة، أعلن الجانب الأذربيجاني انتصارات خيالية ونشر أخبار كاذبة عن قصف الأرمن للمناطق المأهولة الأذربيجانية». ولا تزال حصيلة المعارك جزئية إذ لم تعلن باكو خسائرها العسكرية. وسجل حتى الآن مقتل ٢٥١ شخصاً، هم ٢٠٩ مسلحين انفصاليين و ١٨ مدنياً من قره باغ و ٢٤ مدنياً أذربيجانياً. ويؤكد كل جانب أنه قتل من الطرف الآخر ما بين ألفي إلى ثلاثة آلاف مقاتل.

ويثير احتمال وقوع حرب مفتوحة بين البلدين الواقعين في جنوب القوقاز واللذين كانا سابقا ضمن الاتحاد السوفييتي، مخاوف من زعزعة الاستقرار بشكل أوسع في ظل تنافس قوى متعددة في المنطقة.

الرئيس الأفغاني يصل قطر تزامنا مع محادثات للسلام

ثمانية قتلى في هجوم انتحاري استهدف حاكم ولاية أفغانية

أفغانستان-(أ ف ب): قتل ثمانية أشخاص على الأقل أمس الإثنين في هجوم انتحاري استهدف حاكم ولاية أفغانية، على ما أفاد مسؤولون، فيما سافر الرئيس إلى قطر حيث تعثرت المفاوضات بين الحكومة وحركة طالبان.

وأصيب ٢٨ شخصا حين اقتحم المهاجم موكب رحمة الله يارمال حاكم ولاية لغمان في شرق البلاد. وقال المتحدث باسم الحاكم اسدالله دوتلزاي لوكالة فرانس برس إنّ «الحاكم كان في طريقه لمكتبه حين تم ضرب سيارته. أربعة من حراسه الشخصيين وأربعة مدنيين قتلوا».

وأكّد المتحدث باسم وزارة الداخلية طارق عريان الهجوم وأوضح أنّ غالبية الجرحى مدنيون.

ولم تعلن أي جهة مسؤوليتها عن الهجوم بعد لكنّ حركة طالبان تنشط في المنطقة.

من جهته، قال مسؤولون أمس الاثنين: إن الرئيس الأفغاني أشرف غني وصل إلى قطر للاجتماع مع كبار قادتها لكنه لن يعقد اجتماعا مع مسؤولي حركة طالبان حتى في ظل استمرار محادثات السلام في العاصمة الدوحة. وتهدف المفاوضات التي بدأت الشهر الماضي بين الحكومة الأفغانية وطالبان إلى موافقة الطرفين المتحاربين على الحد من العنف وبحث إمكانية التوصل إلى اتفاق جديد لتقاسم السلطة في البلاد.

ومع ذلك، لم يهدأ العنف حتى مع انخراط المفاوضين الأفغان في محادثات مباشرة لأول مرة على الإطلاق. وقُتل العشرات من الجنود الأفغان ومقاتلي طالبان في اشتباكات ضارية، كما خلفت هجمات انتحارية عشرات القتلى من المدنيين على مدى الأسابيع الماضية في أنحاء الدولة التي مزقتها الحرب.. وقال محللون سياسيون ودبلوماسيون في كابول إن زيارة غني تهدف إلى الحصول على دعم قطر في إقناع طالبان بالموافقة على وقف إطلاق النار.

وقال مساعد مقرب من غني «من المقرر عقد عدة اجتماعات لمناقشة جهود توطيد العلاقات الأفغانية القطرية والتعاون المتبادل في مختلف المجالات»، مشيرا إلى أن غني سيلتقي أيضا بالممثلين الأفغان الذين يجرون محادثات مع طالبان.

وقال دبلوماسي غربي كبير يتابع عملية السلام الجارية «لكن من الواضح أن غني لن يلتقي بمسؤولي طالبان لأن وتيرة العنف لم تهدأ وتواصل الحركة قتل المدنيين الأبرياء».

والمحادثات بين الطرفين الأفغانيّين جزء من اتفاق جرى إبرامه في فبراير بين المتشددين والولايات المتحدة ومهد الطريق لانسحاب القوات الأمريكية من أطول حرب خاضتها. لكن مصادر دبلوماسية قالت إنه لم يتم إحراز أي تقدم حتى الآن. وكثّفت طالبان من هجماتها في أرجاء البلاد رغم انخراط الحركة الإسلامية في مفاوضات مع مفاوضي الحكومة الأفغانية للتوصل لاتفاق سلام ينهي الحرب المستمرة من ١٩ عاما.

وتعثرت المفاوضات غير المسبوقة إثر خلاف حول أي تفسير للإسلام يجب أن يستخدم كإطار للقوانين في أفغانستان ما بعد النزاع.

يذكر أن السبت الماضي، قتل ١٥ شخصا على الأقل معظمهم مدنيون وأصيب أكثر من ٤٠ آخرين في هجوم بسيارة مفخخة استهدف مقرا حكوميا في شرق أفغانستان، على ما أفاد مسؤولون.

تركيا تسحب سفينة تنقيب من قبالة ساحل قبرص

إسطنبول - (رويترز): أظهرت بيانات رفينيتيف أيكون للملاحة أمس الاثنين أن سفينة التنقيب التركية ياووز غادرت المنطقة التي كانت تعمل بها جنوب غربي قبرص ووصلت إلى الساحل التركي في خطوة قد تساعد في تهدئة التوتر في شرق المتوسط. وحكومة القبارصة اليونانيين المعترف بها دوليا في قبرص العضو في الاتحاد الأوروبي على خلاف منذ فترة طويلة مع تركيا على ترسيم الحدود البحرية وقضايا أخرى. وبدأت سفن تركية التنقيب عن النفط والغاز بالقرب من قبرص العام الماضي. وأكد زعماء الاتحاد الأوروبي لقبرص يوم الجمعة أنهم سيعاقبون تركيا إذا استمرت في أعمال التنقيب في أجزاء متنازع عليها في البحر المتوسط، بعد أن قاوموا دعوات قبرص لفرض عقوبات على تركيا. وبدأت السفينة ياووز العمل أول مرة شرقي قبرص في يوليو تموز ٢٠١٩.

وجرى تمديد أحدث مهامها إلى الجنوبي الغربي من الجزيرة حتى ١٢ أكتوبر = في خطوة وصفتها اليونان، حليفة قبرص، بأنها استفزازية. وأظهرت بيانات تعقب حركة السفن أن السفينة ياووز رُصدت قرب ميناء تاشوجو التركي في إقليم مرسين صباح الاثنين بعد أن أبحرت أمس الأحد من منطقة إلى الجنوب الغربي من قبرص. ورحب متحدث باسم المفوضية الأوروبية بالنبأ وقال إن رحيل السفينة «خطوة أخرى مرحب بها باتجاه خفض التصعيد في شرق المتوسط ونأمل في خطوات أخرى مماثلة في هذا الاتجاه». وقال في إفادة دورية «إنها إشارة مهمة».

واحتدم التوتر في المنطقة منذ تصادم خفيف بين فرقاطتين إحداهما تركية والأخرى يونانية في أغسطس قرب سفينة تنقيب تركية لكنها هدأت بعد اتفاق تركيا واليونان على استئناف «المحادثات الاستكشافية» التي توقفت في ٢٠١٦. وأعلن حلف شمال الأطلسي يوم الخميس أن الدولتين العضوين فيه وضعتا آلية لتجنب وقوع اشتباكات عرضية في البحر.

محكمة في هونج كونج تقضي بسجن سائح هولندي ارتكب حريقا متعمدا

هونج كونج - (د ب أ): قضت محكمة في هونج كونج، أمس الإثنين، بسجن سائح هولندي لمدة أربعة أشهر، بعد اعترافه بارتكاب حادث حريق متعمد أثناء مسيرة مناهضة للحكومة، بحسب ما ذكرته وسائل إعلام محلية.

وذكرت محطة راديو وتلفزيون هونج كونج أن المدعى عليه الذي لم يتم تحديد هويته « ٣١ عاما»، ومدعى عليه آخر، وهو مدير أحد المتاجر وغير معروف الهوية أيضا، أقرا بذنبهما في اتهامات الحرق العمد. واتُهم الرجلان بإضرام النار في صندوق للقمامة، أثناء مظاهرة تم تنظيمها قبل ستة أشهر، وهي واقعة تمت مشاهدتها كثيرا أثناء الاحتجاجات المناهضة للحكومة التي تم تنظيمها في هونج كونج على مدار عام. وكانت الموجة الأخيرة من المظاهرات اندلعت في يونيو الماضي، عندما حاولت الرئيسة التنفيذية لهونج كونج، كاري لام، فرض مشروع قانون لتسليم المجرمين إلى الصين. ويسمح مشروع القانون الذي تم سحبه منذ ذلك الوقت، بتسليم المعارضين لمواجهة النظام القضائي في البر الرئيسي للصين.

في إطار المفاوضات ما بين الجيش والجماعات المتشددة

مالي تفرج عن أكثر من ١٠٠ سجين من بينهم شخصية مالية بارزة وامرأة فرنسية

باماكو-(أ ف ب): أفرجت مالي عن أكثر من ١٠٠ سجين ممن أدينوا أو يشتبه بهم خلال نهاية الأسبوع الماضي في إطار مفاوضات تجري من أجل إطلاق سراح شخصية بارزة مالية وامرأة فرنسية يحتجزهما متشددون، على ما أفادت مصادر مطلعة على سير المفاوضات الإثنين.

ويعد إطلاق سراح بهذا الحجم نادر جدًا في مالي. والرهينتان صوفي بترونين وسومايلا سيسيه، هما آخر رهينة فرنسية محتجزة حول العالم، بالنسبة للأولى، وشخصية سياسية ذات مكانة وطنية في مالي بالنسبة للآخر، بحسب هذه المصادر.

وقال أحد المسؤولين المشرفين على الوساطة لوكالة فرانس برس إنه «في سياق المفاوضات من أجل التوصل إلى إطلاق سراح سومايلا سيسيه وصوفي بترونين، تم الإفراج عن أكثر من ١٠٠سجين من المتشددين في اجازة نهاية الأسبوع على الأراضي المالية». وأكد مسؤول في الأجهزة الأمنية المالية هذه المعلومات. وقال إنه تم إطلاق سراح السجناء في منطقة نيونو (وسط) ومنطقة تساليت (شمال) حيث تم نقلهم جواً.

وأكد نائب في تساليت فضل عدم الكشف عن هويته لوكالة فرانس برس وصول «أعداد كبيرة من السجناء المتشددين» بالطائرة أمس الأول الأحد وإطلاق سراحهم.

وأُختطفت الفرنسية صوفي بترونين في ٢٤ ديسمبر ٢٠١٦، من قبل مسلحين في غاو (شمال مالي)، حيث كانت تقطن وتدير منظمة إنسانية تُعنى بمساعدة الأطفال. وبدت في آخر شريط مصور ظهرت فيه في منتصف يونيو ٢٠١٨، مرهقة ووجهها هزيل، وناشدت فيه الرئيس الفرنسي إيمانويل ماكرون. وقال خاطفوها في شريط فيديو آخر في نوفمبر ٢٠١٨، لم تظهر فيه، أن صحتها تدهورت.

وتم اختطاف سومايلا سيسي، هو الزعيم السابق للمعارضة البرلمانية وحل ثانيا ثلاث مرات في الانتخابات الرئاسية، في ٢٥ مارس أثناء حملته للانتخابات التشريعية في معقله الانتخابي في نيافونكي، في منطقة تمبكتو (شمال غرب).

وفي ظل غياب دليل واضح، تحوم الشبهات حول جماعة أمادو كوفا المتشددة والناشطة في وسط مالي تحت مظلة تنظيم القاعدة.

«اجراء حوار ام لا»

ويعد هذا الاختطاف عملية غير مسبوقة بالنسبة لشخصية وطنية بهذه المكانة، وإن جرت في بلد وفي سياق أمني تم فيه تنفيذ العديد من عمليات الخطف لأسباب مختلفة.

وكان مصيره أحد مطالب الاحتجاجات التي استمرت شهورًا ضد الرئيس السابق إبراهيم بوبكر كيتا. ويأتي إطلاق سراح هؤلاء المتشددين في الوقت الذي أصبحت فيه مالي تحت سلطة جديدة، مع الانقلاب العسكري الذي أطاح بالرئيس كيتا في ١٨ أغسطس.

وبدأ الجيش مرحلة انتقالية من المفترض أن تعيد المدنيين إلى السلطة بعد ١٨ شهرًا. ويحكم قبضته على مسار البلاد. غرقت مالي في أزمة أمنية عميقة منذ الاستقلال، الجماعات المتشددة التي بدأت في الشمال في عام ٢٠١٢. وتم توقيع اتفاق سلام مع الانفصاليين. لكن تحركات الجماعات المتشددة المرتبطة بالقاعدة أو تنظيم داعش امتدت إلى وسط مالي، وكذلك إلى الدول المجاورة، على الرغم من انتشار القوات الفرنسية والدولية.

كما تشهد مالي، الفقيرة وغير الساحلية، أعمال عنف دامية بسبب الصراعات المجتمعية.

وأودت أعمال العنف بحياة الآلاف من العسكريين والمدنيين، فيما يقع ثلثا المنطقة خارج سيطرة السلطة المركزية.

ولطالما رفض الرئيس السابق كيتا رسميًا الحوار مع الجهاديين قبل أن يغير موقفه في فبراير ويعلن استعداده للحوار مع بعضهم. وعقدت اتصالات لم يُكشف عنها من قبل للإفراج عن الرهائن أو التفاوض على وقف إطلاق النار.

ولم يغلق المجلس العسكري الباب أمام المفاوضات وتعهد بالسعي للإفراج عن سومايلا سيسيه.

رئيسة المفوضية الأوروبية تبدأ عزلا ذاتيا .. والوباء يهدد عمال العالم خلال الأشهر المقبلة

منظمة الصحة: ١٠٪ من العالم أُصيبوا بـ«كورونا».. ونتجه إلى «فترة صعبة»

عواصم - وكالات: قالت منظمة الصحة العالمية أمس: إن عشرة بالمائة تقريبا من سكان العالم ربما أصيبوا بفيروس كورونا المستجد، مما يترك الغالبية العظمى من السكان عرضة للإصابة بمرض كوفيد-١٩ الناتج عنه. وقال مايك رايان، كبير خبراء الطوارئ في المنظمة، لمجلسها التنفيذي: إن بؤر التفشي تزداد في أجزاء من جنوب شرق آسيا وإن أعداد الإصابات والوفيات في ارتفاع في مناطق من أوروبا وشرق البحر المتوسط. وأضاف رايان: «أفضل تقديراتنا الحالية تقول: إن حوالي ١٠٪ من سكان العالم ربما أصيبوا بالفيروس. يختلف الأمر من بلد لآخر، ومن المناطق الحضرية إلى الريفية، يختلف وفقا للجماعات. لكن ما يعنيه هو أن الغالبية العظمى من العالم لا يزالون يواجهون مخاطر».
وقال: «نحن الآن متجهون إلى فترة صعبة. المرض يواصل الانتشار». وذكر أن منظمة الصحة قدمت إلى السلطات الصينية قائمة للنظر فيها تضم خبراء للمشاركة في بعثة دولية إلى الصين للتحقيق بشأن منشأ فيروس كورونا.
وقالت منظمة الصحة العالمية أمس: إن خدمات رعاية المرضى النفسيين ومرضى الإدمان اضطربت في مختلف أنحاء العالم خلال جائحة كوفيد-١٩ ومن المتوقع أن يتسبب فيروس كورونا في مزيد من الشقاء لكثيرين. وذكرت المنظمة أن ٧٪ فقط من بين ١٣٤ دولة شاركت في استطلاع أجرته المنظمة ذكرت أن خدمات الصحة النفسية تعمل بالكامل وأن ٩٣ ٪ من الدول قالت: إن الخدمات تقلصت لأصحاب أمراض مختلفة.
وقالت ديفورا كستل مديرة إدارة الصحة النفسية ومعاقرة مواد الإدمان في إفادة صحفية: «نحن نعتقد أن هذا جانب منسي من جوانب كوفيد-١٩ وبشكل من الأشكال فإن جزءا من التحديات التي نواجهها أن هذا مجال لم يحظ على مر السنين بالتمويل الكافي». وأضافت أن ١٧٪ فقط من الدول عملت على توفير تمويل إضافي لتنفيذ الأنشطة الداعمة لاحتياجات الصحة النفسية المتزايدة خلال الجائحة. وقالت: «نحن نقدر، كما توضح لنا المعلومات الأولية، أنه ربما كانت هناك زيادة تحتاج للرعاية في عدد المصابين بحالات نفسية وعصبية ومعاقرة مواد الإدمان». لكنها أوضحت أن المنظمة ليست لديها بيانات عن عواقب الحالات بما في ذلك ارتفاع معدلات الانتحار وزيادة نوبات الصرع أو تعاطي المخدرات بما قد يؤدي إلى تناول جرعات مفرطة. وقالت المنظمة في تقييمها الأولي إن دولا كثيرة خاصة من الدول ذات الدخل المنخفض حافظت على استمرار خدمات الصحة النفسية في المستشفيات العامة التي ظلت مفتوحة لكن مرضى كثيرين واجهوا تحديات أخرى.
وقالت كستل: «قيود التنقل ترددت باعتبارها أكثر الأسباب شيوعا لاضطراب الخدمات في ٧٣٪ من الدول ذات الدخل المنخفض». غير أن المنظمة قالت: إن عددا كبيرا من الدول الغنية استفادت من إمكانية تقديم المشورة الطبية عن بعد ومن الوسائل التكنولوجية في متابعة المرضى النفسيين.

استراتيجيات علاج كوفيد-19

استهداف تكاثر الفيروس

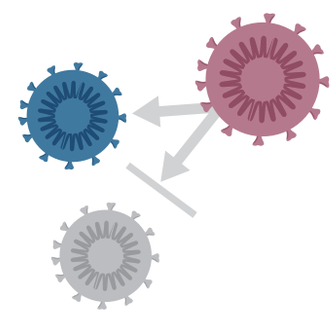

العمل المباشر على إيقاف أو إبطاء قدرة الفيروس على التكاثر

تعزيز الاستجابة المناعية

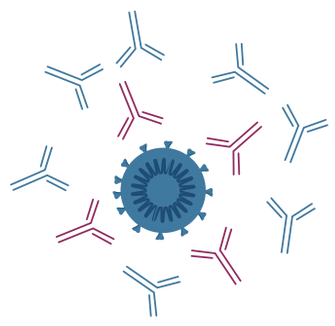

تقوية قدرة الجهاز المناعي على محاربة الفيروس

ترويض أو كبح الجهاز المناعي

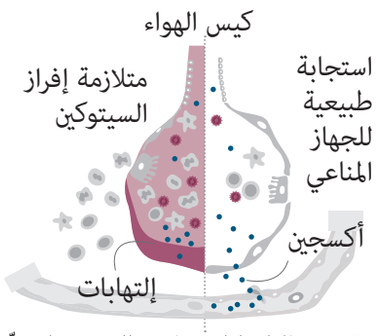

العمل ضد الالتهابات واحتمال حصول ردّ فعل مفرط للجهاز المناعي

أبرز الأمثلة:
علاجات معتمدة أو قيد الدرس

رمديسيفير
طُور في الأصل لعلاج إيبولا، وهو شبيه بعنصر من العناصر الأساسية لجينوم الفيروس، ويوقف تكاثره

إنترفيرون بيتا
بروتين موجود بشكل طبيعي في الجهاز المناعي، قد يساعد على تحفيز الاستجابة المضادة للفيروسات

كونفاليسنت بلازما
قد تحتوي بلازما مأخوذة من دم مرضى متعافين على أجسام مضادة لمحاربة سارس-كوف-2

ديكساميتازون
وهيدروكورتيزون
منشطات مضادة للالتهابات أظهرت نتائج واعدة على مرضى في حالات خطرة

المصدر: newsscientist.com/covid19treatmentguidelines.nih.gov/pharmaceutical-journal.com

AFP

رئيسة المفوضية الأوروبية تبدأ عزلا ذاتيا

أعلنت رئيسة مفوضية الاتحاد الأوروبي أورزولا فون دير لاين، عبر موقع تويتر أمس، الدخول في عزل ذاتي بعدما خالطت مؤخرا شخصا مصابا بفيروس كورونا.
وكتبت: «تم إبلاغي بأني شاركت في اجتماع الثلاثاء الماضي شارك فيه أيضا شخص تأكدت أمس إصابته بكورونا».
وقالت فون دير لاين إنها خضعت لاختبار كورونا الخميس الماضي وكانت النتيجة سلبية، ومن المقرر أن تخضع لاختبار آخر في وقت لاحق اليوم. وأشارت إلى أنها ستظل في عزلة ذاتية حتى وقت مبكر من اليوم الثلاثاء «وفقا للوائح المعمول بها».
ومن المقرر أن تشارك في محادثات مع مسؤولين أوكرانيين في بروكسل بعد ظهر اليوم، كما من المقرر أن تتوجه إلى أثينا في وقت لاحق من هذا الأسبوع، وفقا لجدول التزاماتها. وقبل أسبوعين، اضطر رئيس المجلس الأوروبي شارل ميشيل أيضا إلى الدخول في عزل ذاتي، ما تسبب في تأخير قمة الاتحاد الأوروبي لأسبوع واحد. وقد خضع لاختبار كورونا وجاءت النتيجة سلبية.

جونسون: ارتفاع الإصابات يتماشى مع التوقعات

قال رئيس الوزراء البريطاني بوريس جونسون أمس: إن الارتفاع الحالي في عدد المصابين بكوفيد-١٩ قريب من توقعات الحكومة، لذا ستكون الأسابيع المقبلة حاسمة لمعرفة ما إذا كانت إجراءات العزل العام في بعض المناطق قادرة على التغلب على الفيروس.
وأضاف جونسون، بعد تسجيل بريطانيا قفزة في عدد الإصابات اليومية إلى رقم قياسي بلغ ٢٢٩٦١ أمس الأول: «إن عدد الإصابات التي نشهدها حاليا يتوافق إلى حد كبير مع ما كنا نتوقعه».
وقال: «الشيء المهم هو أنه في الأيام والأسابيع القليلة المقبلة، سنرى بشكل أوضح ما إذا كانت بعض القيود التي وضعناها... ستبدأ في الحد من انتشار فيروس كورونا». وعند سؤاله عن اللقاحات، عبر جونسون عن اعتقاده بأن مشروع شركة أسترا زينيكا سيسفر عن إنتاج أحد اللقاحات. وقال: «نحن نعمل بجد للحصول على لقاح... لكن لم نصل إليه بعد».

ولاية ألمانية تعلن قيودا على السفر

أعلنت ولاية في شمال ألمانيا فرض قيود على السفر إلى أربع أحياء في برلين نظرا لارتفاع معدلات الإصابة بفيروس كورونا المستجد هناك. وأعلنت السلطات في ولاية شليزفيج-هولشتاين أمس أنها أضافت حي تيبلهوف-شونبرج إلى قائمتها بالنسبة للمناطق عالية الخطورة في برلين، إلى جانب أحياء ميته، ونيوكولن، وفريدريشسهاين-كرويتسبرج في إجازة الأسبوع.
ونتيجة لذلك، سيتعين على أي شخص يسافر من تلك النقاط الساخنة أن يخضع للحجر الصحي لمدة ١٤ يوما عند وصوله إلى ولاية شليزفيج-هولشتاين، مع خيار ترك الحجر مبكرا إذا كان بإمكانه تقديم نتيجتين سلبيتين لاختبار الكشف عن كورونا.
وفقًا لمعهد «روبرت كوخ» الألماني للسيطرة على الأمراض، فقد شهدت جميع الأحياء الأربعة تجاوزا للحد الأقصى الذي يبلغ ٥٠ حالة لكل ١٠٠ألف نسمة على مدار سبعة أيام- وهو مقياس رئيسي في ألمانيا، حيث تم تكليف السلطات الإقليمية بتشديد إجراءات مكافحة تفشي العدوى حال تم تجاوز هذا الحد، وذلك عقب رفع إجراءات الإغلاق تدريجيا منذ مايو الماضي.
وقد تعني القيود إلغاء الإجازات على الساحل الخلاب لألمانيا في ولاية شليزفيج-هولشتاين. وأثارت معدلات الإصابة المرتفعة في أحياء برلين جدلا في ولاية براندنبورج المحيطة بالعاصمة حول القيود المحتملة. وتشتهر الولاية بمناطقها الريفية، وهي وجهة شهيرة لسكان برلين الذين يتطلعون إلى الخروج من المدينة.

بلومبرج: الجائحة تهدد عمال العالم

يدخل الاقتصاد العالمي الربع الأخير من أسوأ عام يمر به في الذاكرة الحية للبشر، وهو يواجه مخاطر جمة، في ظل استمرار جائحة فيروس كورونا المستجد بإلحاق المزيد من الدمار بأسواق العمل. وتقول وكالة بلومبرج للأنباء: إن النظرة المستقبلية القاتمة لسوق الوظائف الأمريكية ووقف برنامج دعم الأجور في بريطانيا وانتهاء الوقف الاختياري لإشهار إفلاس الشركات المتعثرة في ألمانيا، تقدم صورة أشد قتامة لمستقبل سوق العمل في العالم.
ووفق تقديرات منظمة العمل الدولية، فإن العالم سيفقد ساعات عمل تعادل حوالي ٢٤٥ مليون وظيفة دائمة خلال الربع الأخير من العام الحالي.
وقد بدأ الربع الأخير من العام الحالي بنذير شؤوم، حيث أعلن العديد من الشركات الكبرى من والت ديزني للإعلام والترفيه إلى رويال داتش شل للطاقة وكونتيننتال الألمانية لمكونات السيارات يوم الخميس الماضي شطب آلاف الوظائف خلال ٢٤ ساعة فقط.
وفي اليوم التالي كشفت وزارة العمل الأمريكي تباطؤ نمو الوظائف في الولايات المتحدة خلال سبتمبر الماضي، في الوقت الذي تخلى فيه المزيد من الأمريكيين عن البحث عن عمل.

■ امرأة ترتدي قناع وجه وقفازات للحماية من كورونا تمشي على طول شارع في وسط موسكو أمس. أ.ف.ب

٢٣٥ وفاة بكوفيد-١٩ في إيران

أعلنت إيران أمس تسجيل ٢٣٥ وفاة بفيروس كورونا المستجد في الساعات الأربع والعشرين الماضية، في رقم يعادل الحصيلة القياسية التي تعود الى أواخر يوليو الماضي.
وتشهد إيران- أكثر دول الشرق الأوسط تضررا بكوفيد ١٩- تزايدا في معدلات الإصابة بالمرض في الآونة الأخيرة. وهي أعلنت أمس أيضا، تسجيل رقم قياسي للإصابات اليومية، هو الثاني خلال أقل من أسبوع.
وأفادت المتحدثة باسم وزارة الصحة سيما سادات لاري أمس عن تسجيل ٢٣٥ حالة وفاة في الساعات الأربع والعشرين الماضية، ما يرفع العدد الإجمالي للوفيات إلى ٢٧,١٩٢.
وسبق لإيران أن أعلنت عددا مماثلا في ٢٨ يوليو، في حصيلة قياسية منذ تسجيل أولى حالات كوفيد-١٩ في فبراير الماضي.
إلى ذلك، أعلنت المتحدثة تسجيل ٣٩٠٢ إصابة في الساعات الأربع والعشرين الماضية، ما يرفع الإصابات الاجمالية الى ٤٧٥،٦٧٤.
ويزيد عدد الإصابات اليومية بـ٨٢ حالة، عن الرقم القياسي السابق (٣٨٢٠) الذي أعلنته لاري في الأول من أكتوبر الحالي.
وعاودت حالات الوفاة والإصابة الارتفاع منذ مطلع سبتمبر، بعدما سجلت تراجعا كان الأكبر منذ أسابيع طويلة.
وفي ظل هذه الزيادات، فرضت محافظة طهران اعتبارا من السبت الماضي ولمدة أسبوع، إجراءات إغلاق جزئية على بعض الأماكن العامة مثل الجامعات والمراكز التربوية والمقاهي وصالات التدريب الرياضي والمتاحف وغيرها.

ارتفاع «خطير» في حالات الإصابة في روسيا

سجّلت روسيا أمس ارتفاعا في عدد حالات الإصابة بفيروس كورونا قريب من المستويات القياسية المسجلة في مايو، ما دفع السلطات لاتخاذ تدابير إضافية لكن دون الوصول لحد إعادة فرض إغلاق كامل.
ومع تسجيل روسيا رابع أكبر عدد من إصابات كورونا في العالم، طبقت روسيا إجراءات صارمة خلال التفشي الأول للفيروس من بينها إغلاق حدود روسيا في مارس، فيما تعين على سكان موسكو التقدم للحصول على إذن إلكتروني للتجول في العاصمة.
وأمس، أكّدت الحكومة تسجيل ١٠٨٨٨ حالة جديدة في رقم يقترب من عدد الحالات القياسي البالغ ١١٦٥٦ المسجل في ١١ مايو.
من بينهم، ٣٥٣٧ إصابة في العاصمة، المدينة الأكثر تضررا في روسيا، والذي أعلن رئيس بلديتها سيرجي سوبيانين أنّ هناك «الكثير من المرضى بشدة».
وعدّت نائبة رئيس الوزراء تاتيانا جوليكوفا الجمعة الماضية الارتفاع الحاد في الحالات منذ أواخر سبتمبر «خطيرا»، لكنها أوضحت «أننا توقعنا ذلك»، على ما ذكرت وكالة أنباء تاس.
وأشارت إلى بعض الأشخاص العائدين إلى أعمالهم وارتفاع الإصابة بنزلات البرد والالتهاب الرئوي المتوقعة عموما في الخريف والشتاء.
في موسكو، أمر سوبيانين كبار السن الذين تزيد أعمارهم عن ٦٥ عامًا بالبقاء في منازلهم ونصح أرباب الأعمال بتكثيف العمل عن بعد بنسبة ٣٠ بالمائة على الأقل من الموظفين.
لكنّ هذه الإجراءات لم تصل إلى مستوى الإغلاق الصارم الذي بلغ ذروته في موسكو في مارس.
وشهدت العاصمة آنذاك أعلى مستوى يومي للحالات الجديدة في مايو مع تسجيل ٦٧٠٣ حالات، وهو أعلى بكثير من الرقم الحالي.
وقال النائب فاليري ريازانسكي لوكالة أنباء ريا نوفوستي الرسمية أمس «أتصور أن نظام الحجر الذاتي الكامل لن يعاد تطبيقه في روسيا».
لكنّه حذر من أن احتمال إغلاق الحدود بالكامل قائم. وقال «بالطبع يمكننا إغلاق الحدود الروسية. سنصل إلى ذلك».
وضربت المخاوف من تأثير الفيروس، من بين عوامل أخرى الروبل الذي هبط الشهر الماضي إلى أدنى مستوى له مقابل اليورو منذ ٢٠١٦.
وأكدت روسيا أكثر من ١,١٤ مليون إصابة بفيروس كورونا و٢١,٤٧٥ وفاة.
تباهت روسيا في مطلع أغسطس بإنتاجها سبوتنيك في، أول لقاح معتمد لفيروس كورونا في العالم، في مركز «جاماليا» للأبحاث في موسكو، كما لا يزال لقاح آخر قيد التجارب.

الصحة الكويتية تحذر: خطر الموجة الثانية قائم

أكد المتحدث الرسمي باسم وزارة الصحة الدكتور عبدالله السند أن استشعار المسؤولية المجتمعية عنصر مهم في تحديد اتجاه الوضع الوبائي، محذرا من أن الموجة الثانية لفيروس كورونا المستجد محتملة في أي وقت يقع فيه التهاون وعدم الالتزام بالاشتراطات الوقائية.
وقال السند، في بيان صحفي أمس إن العناية المركزة والأجنحة الخاصة في كوفيد١٩ تشهد تزايداً في نسب الإشغال، حيث بلغت الزيادة في نسبة إشغال الأجنحة الخاصة بكوفيد١٩ نحو ٨ ٪ مقارنة بالشهر الماضي، في حين بلغت الزيادة في نسبة إشغال أسرّة العناية المركزة الخاصة لحالات كوفيد١٩ نحو ١١ بالمائة وذلك في كل المستشفيات العامة والميدانية التابعة لوزارة الصحة.
وأشار إلى أن السيطرة على الوضع الوبائي تتحقق بعد تعاون مشترك بين أفراد المجتمع ومؤسساته، منوها لأهمية التعاون لتخفيف الضغط على المنظومة الصحية، والتي تواجه الوباء على مدار الساعة منذ نحو ثمانية أشهر.
وأضاف السند أن بعض دول العالم عاودت فرض تدابير مشددة للحَدّ من تزايد الحالات عندها، وهو ما لَا نتمنى حدوثه محلياً، موضحا أن قوة النظام الصحي في البلاد وكفاءة منتسبيه وتضحياتهم أمر يدعو للفخر والاعتزاز. وأكد أن الانفتاح التدريجي وخيار التعايش مع هذا الفيروس بعد فترة من الحظر لا يعني انتهاء الوباء وزوال خطره.

الفلبين: تسمح بإعادة فتح المراكز التجارية

سمحت الفلبين أمس بإعادة فتح المراكز التجارية وعدة مؤسسات تجارية، وذلك حتى بعد تسجيل حالات وفاة بفيروس كورونا أعلى خلال الشهر الماضي. ونقلت وكالة بلومبرج للأنباء عن المتحدث باسم الرئاسة الفلبينية هاري روكي أمس: إن قوة المهام المعنية بمكافحة فيروس كورونا وافقت على توصيات الخبراء الاقتصاديين بإعادة فتح مزيد من القطاعات ووسائل النقل العام. وقال إنه سُمح للمحال في المراكز التجارية والبورصات بالعمل بكامل طاقتها.
ويمكن للمطاعم حاليا العمل على مدار الساعة، في حين سوف تغلق المراكز التجارية أبوابها الساعة الحادية عشر مساء بالتوقيت المحلي. ويمكن أن تعمل صالونات تصفيف الشعر بـ ٧٥٪ من طاقتها.
وتسعى الفلبين للتوازن بين احتواء تفشي فيروس كورونا وإنعاش الاقتصاد الذي دخل في دائرة الركود خلال الربع الثاني. وكانت حالات الإصابة بفيروس كورونا قد ارتفعت إلى نحو ٣٢٥ ألف حالة حتى الخامس من أكتوبر الجاري.

تايلاند تعلن تسجيل ٥ حالات إصابة

أعلنت الحكومة التايلاندية أمس تسجيل خمس حالات إصابة جديدة بفيروس كورونا خلال الـ٢٤ ساعة الماضية. وأفادت صحيفة «بانكوك بوست» بأن الحالات الخمس هي لأشخاص كانوا في الخارج وعادوا مؤخرا إلى تايلاند من الهند والبحرين وماليزيا واليابان.
ونقلت الصحيفة عن مركز إدارة أزمة «كوفيد١٩-» القول: إن المصابين الخمسة بينهم مواطنة تايلاندية عادت من اليابان في ٣٠ من سبتمبر الماضي وتأكدت إصابتها الأحد، أما باقي الحالات فهي لأجانب.

باكستان تعيد فرض إجراءات إغلاق محلية

أعادت باكستان الإثنين، فرض إجراءات إغلاق محلية في عدد من الأماكن التي تشكل نقاط ساخنة فيما يتعلق بإصابات فيروس كورونا، في ظل تحذيرات من تعرض باكستان لموجة ثانية من تفشي الإصابات. وقال مرتضى وهاب المتحدث باسم الحكومة المحلية، إنه قد تم فرض إجراءات إغلاق مصغرة في العديد من الأحياء بمدينة كراتشي الواقعة في جنوب باكستان، حيث لم يُسمح لأحد بالخروج من تلك الأحياء أو دخولها. وفي قطاع كشمير الخاضع لإدارة باكستان، أعلنت السلطات أنها سوف تعزز فرض إغلاق كامل، مع عدم السماح لأي شخص بالدخول أو الخروج.
ويشار إلى أن باكستان كانت قد رفعت جميع القيود التي تفرضها تقريبا لمواجهة تفشي كورونا، في السادس من مايو الماضي، ولكنها بدأت في إغلاق مناطق النقاط الساخنة بداية من شهر يونيو، وهي استراتيجية ساعدت باكستان في استعادة السيطرة على ارتفاع أعداد حالات الإصابة. كما تم إغلاق العديد من المدارس والكليات في أنحاء باكستان بعد ثبوت إصابة موظفين أو طلبة بالفيروس.

■ الناس يمشون أمس أمام المتاجر خلال إجازة «الأسبوع الذهبي» الوطنية في بكين. أ.ف.ب

نوبل الطب لبريطاني وأمريكيَّين بفضل «مساهمتهم الحاسمة» ضد التهاب الكبد «سي»

ستوكهولم، «أ ف ب»: في أوج تفشي جائحة كوفيد-١٩، مُنحت جائزة نوبل للطب أمس الاثنين إلى ثلاثة علماء فيروسات هم البريطاني مايكل هوتن والأمريكيان هارفي ألتر وتشارلز رايس، تقديرا لدورهم في اكتشاف الفيروس المسؤول عن التهاب الكبد سي.

وأشارت لجنة نوبل إلى أن العلماء الثلاثة فازوا بالجائزة بفضل «مساهمتهم الحاسمة»، بفارق سنوات، في «اكتشاف فيروس التهاب الكبد سي»، وذلك في خضمّ السباق العالمي الراهن لكشف ألغاز جائحة أخرى تجتاح العالم، أي كوفيد-١٩.

وفي نهاية سبعينات القرن الماضي، خلص هارفي ألتر إلى أن التهابا غامضا في الكبد يحصل خلال عمليات نقل الدم من دون ارتباط بمرض التهاب الكبد من النوعين «إيه» و«بي»، وفق اللجنة، ما ساهم خصوصا في الحد من حالات الإصابة بهذه الطريقة إلى مستوى شبه معدوم.

وبعد حوالى عقد، في ١٩٨٩، نجح مايكل هوتن وأعضاء فريقه من مقرهم في كندا، في اكتشاف التسلسل الجيني للفيروس.

أما تشارلز رايس (٦٨ عاما)، فقد حلّل لاحقا على مدى سنوات طويلة طريقة تنسخ الفيروس، وهي أعمال قادت خصوصا إلى تطوير علاج ثوري جديد بحلول العقد الثاني من القرن الحالي، يحمل اسم «سوفوسبوفير».

وقال رئيس اللجنة التي اختارت الفائزين باتريك إرنفورس إن رايس «قدم الدليل الأخير على أن فيروس التهاب الكبد سي قادر على التسبب منفردا بالمرض»

وأضاف «أظن أنه من السهل إقامة رابط مع الوضع الحالي. الأمر الأول الواجب فعله هو تحديد الفيروس المسؤول، وفور إنجاز المهمة، سيشكّل ذلك نقطة انطلاق لتطوير علاجات للمرض إضافة إلى لقاحات. لذا فإن الاكتشاف الفيروسي يمثّل لحظة حاسمة».

وتشير تقديرات منظمة الصحة العالمية إلى وجود حوالى ٧٠ مليون إصابة بالتهاب الكبد سي ما يتسبب بـ٤٠٠ ألف وفاة سنويا، رغم أن باحثين طوروا في السنوات الأخيرة علاجات فعالة لكنها باهظة ضد هذا المرض.

وهذه أول جائزة نوبل للطب مرتبطة مباشرة بنوع من الفيروسات منذ ٢٠٠٨.

وكانت جائزة نوبل للطب سنة ١٩٧٦ مُنحت أيضا تقديرا لبحوث مرتبطة بالتهاب الكبد بي.

وقال هارفي ألتر في تعليق للإذاعة السويدية العامة «لقد أيقظوني من النوم قرابة الساعة الرابعة والربع صباحا. لم أكن على علم أن الجائزة ستُمنح اليوم. هذا رائع».

وبات ألتر البالغ ٨٥ عاما أحد أكبر الفائزين سنا بجائزة نوبل للطب، لكنه لم يحطم الرقم القياسي في هذا المجال (٨٧ عاما).

ومنذ أول جائزة نوبل (للكيمياء) أعطيت لعالمي فيروسات سنة ١٩٤٦، تضاف الجائزة الجديدة إلى ١٧ مكافأة أخرى مرتبطة بصورة مباشرة أو غير مباشرة بأعمال علمية عن الفيروسات، وفق الأمين العام السابق للأكاديمية السويدية للعلوم إرلينغ نوربي.

وبات عدد الأشخاص الذين نالوا جائزة نوبل في «علم الوظائف (فيزيولوجيا) أو الطب» ٢٢٢ منذ إطلاقها سنة ١٩٠١، بينهم ١٢ امرأة فقط. وقد جرى تداول أسماء خبراء كثر هذه السنة كمرشحين محتملين لنيل الجائزة، بينهم المساهمون قبل أكثر من نصف قرن في اكتشاف الخلايا اللمفاوية البائية والتائية التي تؤدي دورا أساسيا في عمل جهاز المناعة، وأولئك القائمون أيضا على الخرق العلمي المرتبط بما عُرف بـ«المقصات الجزيئية» في علم الوراثة في العقد الماضي، مرورا بالأعمال المتصلة بسرطان الثدي. كذلك سرت تكهنات عن إمكان منح الجائزة لباحثين آخرين ساهما في تطوير البحوث بشأن التهاب الكبد سي، وهما الألماني رالف بارتنشلاغر عن البحوث الأساسية التي أجراها، والأميركي مايكل صوفيا عن تطوير علاج «سوفوسبوفير» الذي بات يباع بأسعار باهظة من جانب مختبرات غيلياد الأمريكية تحت اسم «سوفالدي».

سابقة منذ ١٩٤٤

وتحرص الأكاديمية السويدية للعلوم على التكتم حيال المرشحين للفوز، من دون تأكيد أي من التسريبات التي تشمل سنويا مئات الأسماء. وفي العام الماضي، فاز بجائزة نوبل للطب الأمريكيان وليام كايلين وغريغ سيمنزا والبريطاني بيتر راتلكيف مكافأة على اكتشافهم، اعتبارا من تسعينات القرن الماضي، «آليات جزيئية مسؤولة عن تكيف الخلايا مع مستوى الأكسجين المتقلب» في الجسم. وقد فتحت هذه البحوث آفاقا علاجية بدأت تتجلى منذ منتصف العقد الأول من القرن الحالي، خصوصا من خلال علاجات ضد السرطان.

وقد ألقت جائحة كوفيد-١٩ بثقلها على موسم جوائز نوبل هذه السنة، إذ دفعت بالقائمين على الحدث إلى إلغاء حفل توزيع هذه المكافآت العريقة المقرر أساسا في العاشر من ديسمبر في ستوكهولم، للمرة الأولى منذ ١٩٤٤. وقد أبقي على موعد الإعلان عن الفائزين خلال الأسبوع الحالي.

ويتشارك الفائزون بالجائزة مكافأة مالية تقرب قيمتها من مليون دولار، على أن

مجلس الشؤون الادارية للقضاء
المحكمة الابتدائية بصلالة
أمانة سر المحكمة

إعلان بحكم لسريان ميعاد الاستئناف

تعلن أمانة سر المحكمة أنه بتاريخ ١٤٤١/٧/١٠هـ الموافق ٢٠٢٠/٣/٥م صدر حكم في دعوى الايجارات رقم: ٢٠١٩/١٥٠٥/١١٨م لصالح المدعي/ مستهيل بن أحمد بن علي المعشني ضد المدعى عليها/ مؤسسة بوابة الخدمات التجارية حيث حكمت المحكمة بالآتي:

أولا: بإلزام المدعى عليها بأن تؤدي للمدعي أجرة العقار محل الدعوى من تاريخ ٢٠١٧/٩/١٥م الى تاريخ ٢٠٢٠/٢/١٥م بواقع أجرة شهرية مبلغ قدره ١٦٠ ر.ع مائة وستون ريالا عمانيا عن الشقة محل الدعوى رقم: ٢١٢ وإلزامها بالمصاريف ومبلغ ١٠٠ ر.ع مائة ريال عماني مقابل اتعاب المحاماة.

وحيث إن الحكم قد صدر غيابيا في حق المدعى عليها وقد تعذر اعلانها بالطرق العادية فيعتبر هذا النشر إعلاناً لها بالحكم عملا بالمادتين (٢٠٤،١١) من قانون الإجراءات المدنية والتجارية الصادر بالمرسوم السلطاني رقم ٢٠٠٢/٢٩م وتعديلاته .

أمانة سر المحكمة

مجلس الشؤون الادارية للقضاء
المحكمة الابتدائية بمسقط
أمانة سر المحكمة

إعــلان قضــائي

تعلن أمانة سر المحكمة أن المدعى عليها/ شركة الانظمة الهندسية ش.م.م في الدعوى التجارية رقم ٢٠١٩/١٣٠٤/٢٩٣ تقدمت بطلب إدخال/ شفاء الجزيرة للخدمات الطبية ش.م.م (خصما مدخلا) للمطالبة بالآتي:

- أصليا: رفض الدعوى لافتقادها السند القانوني والواقعي.
- احتياطيا: إلزام الخصم المدخل بما قد يثبت من حق للمدعية.
- وإلزام المدعية والخصم المدخل بالمصاريف واتعاب المحاماة.

ونظرا لتعذر إعلان الخصم المدخل بالطرق العادية، يعتبر هذا النشر إعلانا له بموعد نظر الدعوى في يوم الخميس الموافق ٢٠٢٠/١٠/٢٢م الساعة التاسعة بمقر المحكمة (بالخوير - مجمع المحاكم) عملا بالمادة (١١) من قانون الإجراءات المدنية والتجارية الصادر بالمرسوم السلطاني رقم ٢٠٠٢/٢٩م وتعديلاته.

أمانة سر المحكمة

مجلس الشؤون الادارية للقضاء
المحكمة الابتدائية بالسيب
أمانة سر المحكمة

إعلان حكم

تعلن أمانة سر المحكمة انه صدر حكم بتاريخ ٢٠٢٠/٨/٢٦م في الدعوى التجارية رقم: ٢٠٢٠/١٣٠١/٦٧٣ المقامة من/ بنك صحار قضى بإلزام المحكوم ضدها/ حفيظة بنت حيات بن خدادات البلوشية بأن تؤدي للمدعي عن القرض الاول مبلغ ٢٠,٨٠١/٤٤٢ ر.ع عشرين ألفا وثمانمائة وريال عماني واحد وأربعمائة واثنتين وأربعين بيسة وفائدة بواقع ١١٪ سنويا من تاريخ رفع الدعوى حتى تمام السداد وعن القرض الثاني مبلغ ١١,٧٦٢/٠٥٢ ر.ع أحد عشر ألفا وسبعمائة واثنين وستين ريالا واثنتين وخمسين بيسة وفائدة بواقع ١٠,٧٥٪ سنويا من تاريخ رفع الدعوى حتى تمام السداد وعن القرض الثالث مبلغ ٤,٨٤٧/٤٨٨ ر.ع (أربعة آلاف وثمانمائة وسبعة وأربعين ريالا وأربعمائة وثمان وثمانين بيسة وفائدة بواقع ١١٪ سنويا من تاريخ رفع الدعوى حتى تمام السداد و١٠٠ ر.ع مائة ريال عماني أتعاب المحاماة وإلزامها بالمصاريف.

ولما كان المحكوم ضدها لم تحضر جلسة النطق بالحكم وتعذر اعلانها بالطرق العادية يعتبر هذا النشر اعلانا لها بالحكم عملا بالمادتين (١١ و٢٠٤) من قانون الاجراءات المدنية والتجارية الصادر بالمرسوم السلطاني رقم ٢٠٠٢/٢٩م وتعديلاته.

أمانة سر المحكمة

مجلس الشؤون الادارية للقضاء
المحكمة الابتدائية بالسيب
أمانة سر المحكمة

إعلان حكم

تعلن أمانة سر المحكمة انه صدر حكم بتاريخ ٢٠٢٠/٨/٢٦م في الدعوى التجارية رقم: ٢٠٢٠/١٣٠١/٦٧٤ المقامة من/ بنك صحار قضى بإلزام المحكوم ضده/ جان جوزيف بأن يؤدي للمدعي عن القرض الاول مبلغ ٩,٦٧٨/١٠٣ ر.ع تسعة آلاف وستمائة وثمانية وسبعين ريالا ومائة وثلاث بيسات وفائدة بواقع ٦,٥٪ سنويا من تاريخ رفع الدعوى حتى تمام السداد وعن القرض الثاني مبلغ ١,٩٣٠/٩٤٦ ر.ع ألف وتسعمائة وثلاثين ريالا وتسعمائة وست وأربعين بيسة وفائدة بواقع ٦,٥٪ سنويا من تاريخ رفع الدعوى حتى تمام السداد وعن بطاقة السحب مبلغ ١,٠٢٩/٨٢٧ ر.ع ألف وتسعة وعشرين ريالا وثمانمائة وسبع وعشرين بيسة وفائدة بواقع ١٥٪ شهريا من تاريخ رفع الدعوى حتى تمام السداد و١٠٠ ر.ع مائة ريال عماني أتعاب المحاماة وإلزامه بالمصاريف.

ولما كان المحكوم ضده لم يحضر جلسة النطق بالحكم وتعذر اعلانه بالطرق العادية يعتبر هذا النشر اعلانا له بالحكم عملا بالمادتين (١١ و٢٠٤) من قانون الاجراءات المدنية والتجارية الصادر بالمرسوم السلطاني رقم ٢٠٠٢/٢٩م وتعديلاته.

أمانة سر المحكمة

مجلس الشؤون الادارية للقضاء
المحكمة الابتدائية بالسيب
أمانة سر المحكمة

إعلان حكم

تعلن أمانة سر المحكمة انه صدر حكم بتاريخ ٢٠٢٠/٨/٢٦م في الدعوى التجارية رقم: ٢٠٢٠/١٣٠١/٦٧٢ المقامة من/ بنك صحار قضى بإلزام المحكوم ضدها/ نادية بنت مصبح بن عيسى السيابية بأن تؤدي للمدعي عن القرض الاول مبلغ ٨,٠٥٩/٦٩٠ ر.ع ثمانية آلاف وتسعة وخمسين ريالا وستمائة وتسعين بيسة وفائدة بواقع ٦,٩٩٪ سنويا من تاريخ رفع الدعوى حتى تمام السداد وعن القرض الثاني مبلغ ٨٥٧/٤٨٧ ر.ع ثمانمائة وسبعة وخمسين ريالا وأربعمائة وسبع وثمانين بيسة وفائدة بواقع ٦,٩٩٪ سنويا من تاريخ رفع الدعوى حتى تمام السداد وعن بطاقة السحب مبلغ ٢٧٣/٧٦٥ ر.ع مائتين وثلاثة وسبعين ريالا وسبعمائة وخمس وستين بيسة وفائدة بواقع ١٥٪ شهريا من تاريخ رفع الدعوى حتى تمام السداد و١٠٠ ر.ع مائة ريال عماني أتعاب المحاماة وإلزامها بالمصاريف.

ولما كان المحكوم ضدها لم تحضر جلسة النطق بالحكم وتعذر اعلانها بالطرق العادية يعتبر هذا النشر اعلانا لها بالحكم عملا بالمادتين (١١ و٢٠٤) من قانون الاجراءات المدنية والتجارية الصادر بالمرسوم السلطاني رقم ٢٠٠٢/٢٩م وتعديلاته.

أمانة سر المحكمة

مجلس الشؤون الادارية للقضاء
المحكمة الابتدائية بالسيب
الدائرة العمالية

إعلان قضائي

تعلن أمانة سر المحكمة أن/ ماجد بن علي بن خميس السيابي ويمثله مكتب ماجد الراشدي وشريكه للمحاماة والاستشارات القانونية قد أقام دعوى إيجارات رقم: ٢٠٢٠/١٥٠٨/٤٥٨م ضد/ فادي سامي يعقوب مصطفى للمطالبة بالآتي:

١- إلزام المدعى عليه بإخلاء المبنى موضوع الدعوى فورا.
٢- إلزام المدعى عليه بأن يؤدي ويرد للمدعي مبلغا قدره ١٤٠٠ ر.ع ألف وأربعمائة ريال عماني عبارة عن متاخرات الاجرة عن الشهور مارس، ابريل، مايو، يونيو/٢٠٢٠ وما يستجد من ايجارات حتى تاريخ السداد الفعلي او التسليم الفعلي للعين المؤجرة.
٣- إلزام المدعى عليه بصيانة العين المؤجرة وتصفية فواتير الكهرباء والمياه.
٤- شمول الحكم بالنفاذ المعجل.
٥- تحميل المدعى عليه المصاريف واتعاب المحاماة مبلغا قدره ٥٠٠ ريال.

ونظرا لتعذر إعلان المدعى عليه بالطرق العادية وعتبر هذا النشر إعلانا له بموعد نظر الدعوى في يوم الاحد الموافق ٢٠٢٠/١٠/١٨ عملا بالمادة (١١) من قانون الاجراءات المدنية والتجارية الصادر بالمرسوم السلطاني رقم ٢٠٠٢/٢٩م وتعديلاته.

أمانة سر المحكمة

مجلس الشؤون الادارية للقضاء
المحكمة الابتدائية بمسقط
أمانة سر المحكمة

إعلان حكم

تعلن أمانة سر المحكمة انه قد صدر حكم بتاريخ ٢٠٢٠/٣/١٦م في الدعوى التجارية رقم: ٢٠١٩/١٣٠٩/٢٤٦٠م لصالح/ أحمد بن سعيد بن سالم آل إبراهيم ويمثله/ مكتب الدكتور أحمد المفرجي للمحاماة والاستشارات القانونية قضى بإلزام المحكوم ضدها/ الجودة والريادة للتجارة بالآتي:

١- إلزام المدعى عليها بأن تؤدي للمدعي مبلغا قدره ٧٢٠ ر.ع سبعمائة وعشرون ريالا عمانيا.
٢- إلزام المدعى عليها بالرسوم والمصاريف.

ولما كانت المحكوم ضدها لم تحضر جلسة النطق بالحكم وتعذر إعلانها بالطرق العادية فيعتبر هذا النشر اعلانا لها بالحكم عملا للمادتين (١١، ٢٠٤) من قانون الاجراءات المدنية والتجارية الصادر بالرسوم السلطاني رقم ٢٠٠٢/٢٩ وتعديلاته.

أمانة سر المحكمة

مجلس الشؤون الادارية للقضاء
محكمة الاستئناف بالرستاق
أمانة سر المحكمة

إعــلان قضــائي

تعلن أمانة سر المحكمة أن المستأنفة/ شركة مسقط للتمويل ش.م.ع.ع قد أقامت أمامها الاستئناف بالدائرة التجارية رقم: ٢٠١٩/٧١٠٣/٢٣١ ضد/ ١- وليد بن سالم بن عامر السيابي ٢- مشاريع السيابي المتكاملة ش.م.م طلبت في استئنافها الحكم بالآتي:

١- قبول الاستئناف شكلا لتقديمه في الميعاد القانوني ٢- إلزام المستأنف ضدهما بالتضامن والانفراد بالغرامات التأخيرية بواقع ١,٥٪ شهريا من تاريخ رفع الدعوى في ٢٠١٩/٨/٢٨م حتى تمام السداد ٣- التصريح ببيع المركبة المرهونة لصالح المستأنفة ٤- إلزام المستأنف ضدهما بالمصاريف واتعاب المحاماة ٥٠٠ ر.ع خمسمائة ريال عماني وتأييد الحكم فيما عدا ذلك.

وحيث تعذر اعلان المستأنف ضدهما بالطرق العادية فيعتبر هذا النشر إعلانا لهما بالاستئناف اعلاه وتحديد جلسة يوم الاثنين الموافق ٢٠٢٠/١٠/٢٦م موعدا لسماعها في الساعة التاسعة صباحا بمقر المحكمة الكائن بمنطقة العراقي بولاية الرستاق عملا بنص المادة (١١) من قانون الاجراءات المدنية والتجارية الصادر بالمرسوم السلطاني رقم: ٢٠٠٢/٢٩م وتعديلاته .

أمانة سر المحكمة

مجلس الشؤون الادارية للقضاء
المحكمة الابتدائية بالمضيبي
أمـــانة سـر المحكمة

إعــلان بيـع قضـائي

بناء على طلب التنفيذ التجاري رقم (٧٩/ت/٢٠١٩م) المقدم من طالب التنفيذ/بنك اتش اس بي سي عمان لتنفيذ الحكم الصادر في الدعوى التجارية رقم (٢٠١٨/٦م) بإلزام المنفذ ضده/حمد بن محمد بن عثيث الجحافي بأن يؤدي لطالب التنفيذ مبلغ عشرة آلاف وثمانمائة وستة عشر ريالا عمانيا وستمائة وست وخمسين بيسة (١٠٨١٦,٦٥٦ ر.ع) والمصاريف.

تعلن امانة سر المحكمة بالمضيبي عن بيع قضائي - بالمزاد العلني - بمقر محكمة المضيبي الابتدائية بولاية المضيبي بجوار دائرة الإسكان بالمضيبي ابتداء من الساعة التاسعة صباحا من يوم الاحد الموافق ٢٠٢٠/١٠/١٨م لقطعة الارض السكنية السابق توقيع الحجز عليها الحاملة رقم: (١١٣٨ بالمربع الجزع/٢) والبالغة مساحتها (٦٠٠م٢) وتقدر بسعر أساسي قدره ألف ومئتان وخمسة عشر ريالا عمانيا ١٢١٥ ر.ع .

وعلى راغبي الشراء الاتصال بشركة مناظر مجان الهندسية والتطوير العقاري رقم الهاتف (٩٢٨٦٦٦٥٦) لمعاينة موقع الارض على ان يدفع الراسي عليه المزاد الثمن فورا أو ثلثه على الاقل بالاضافة إلى كافة المصاريف والا اعيدت المزايدة على ذمته في نفس الجلسة عملا باحكام قانون الاجراءات المدنية والتجارية الصادر بالمرسوم السلطاني رقم ٢٠٠٢/٢٩ وتعديلاته.

أمانة سر المحكمة

مجلس الشؤون الادارية للقضاء
المحكمة الابتدائية بالدقم
أمانة سر المحكمة

إعلان قضائي

تعلن أمانة سر المحكمة الابتدائية بالدقم أن المدعي/ بنك مسقط قد رفع أمامها الدعوى التجارية رقم: (٢٠٢٠/١٣٠١/٨٠) ضد المدعى عليه/ جانيش شيجان ناياك (هندي) وطلب فيها الحكم له بالآتي:

١- إلزام المدعى عليه بسداد مبلغ ٥٦٧٢ ر.ع (خمسة آلاف وستمائة واثنين وسبعين ريالا عمانيا فقط).
٢- إلزام المدعى عليه بالفائدة المتفق عليها ٤٪ سنويا عن القرض والفائدة ١٨٪ عن البطاقة الائتمانية من تاريخ قيد الدعوى حتى السداد.
٣- إلزام المدعى عليه بالرسوم والمصاريف ومبلغ ١٠٠٠ ريال أتعاب محاماة.

وقد تعذر إعلان المدعى عليه لعدم وجود محل إقامة له وهذا النشر يعتبر اعلانا له بالدعوى وتحديد يوم الثلاثاء الموافق ٢٠٢٠/١٠/١٣م الساعة التاسعة صباحا بمقر المحكمة الكائن بولاية الدقم موعدا لسماع الدعوى طبقا للمادة (١١) من قانون الاجراءات المدنية والتجارية الصادر بالمرسوم السلطاني رقم ٢٠٠٢/٢٩م وتعديلاته.

أمانة سر المحكمة

مجلس الشؤون الادارية للقضاء
المحكمة الابتدائية بمسقط
أمانة سر المحكمة

إعلان طلب تنفيذ

تعلن أمانة سر المحكمة أن/ شركة سهيل بهوان للسيارات ش.م.م تقدمت بطلب التنفيذ رقم: ٢٠١٩/٩١٠٣/٤٥٥٣ لتنفيذ الحكم الصادر في الدعوى رقم ٢٠١٧/٥١١٠/١٦٢٤ لإلزام المنفذ ضده/ حسن بشوك شهداد البلوشي بسداد مبلغ قدره ٢٠١٦ ر.ع ألفان وستة عشر ريالا عمانيا والمصاريف.

ونظرا لتعذر اعلان المنفذ ضده بالطرق العادية، يعتبر هذا النشر اعلانا له متضمنا تكليفه بالوفاء بما هو مطلوب منه خلال سبعة أيام من تاريخ هذا النشر، عملا بالمادة (١١) من قانون الاجراءات المدنية والتجارية الصادر بالمرسوم السلطاني رقم ٢٠٠٢/٢٩م وتعديلاته.

أمانة سر المحكمة

مجلس الشؤون الادارية للقضاء
المحكمة الابتدائية بمسقط
أمانة سر المحكمة

إعلان طلب تنفيذ حكم

تعلن أمانة سر المحكمة الابتدائية أن/ علي بن صالح بن محمد البلوشي تقدم بطلب التنفيذ رقم: (٢٠١٩/٩١٠٢/٢١٥٩) لتنفيذ الحكم الصادر في الدعوى رقم: (٢٠١٨/٥١٢٤/١٦٧٥) بإلزام المنفذ ضده/ أفتاب أحمد خان لسداد مبلغ قدره ١٤٣٠٠ ر.ع أربعة عشر ألفا وثلاثمائة ريال عماني مع إلزامه بالمصاريف.

ونظرا لتعذر اعلان المنفذ ضده بالطرق العادية، يعتبر هذا النشر اعلانا له متضمنا تكليفه بالوفاء بما هو مطلوب منه خلال سبعة أيام من تاريخ هذا النشر، عملا بالمادة (١١) من قانون الاجراءات المدنية والتجارية الصادر بالمرسوم السلطاني رقم ٢٠٠٢/٢٩م وتعديلاته.

أمانة سر المحكمة

مجلس الشؤون الادارية للقضاء
المحكمة الابتدائية بصلالة
أمانة سر المحكمة

إعلان بحكم لسريان ميعاد الاستئناف

تعلن أمانة سر المحكمة أنه بتاريخ ١٤٤١/٧/١٠هـ الموافق ٢٠٢٠/٣/٥م صدر حكم في دعوى الايجارات رقم: ٢٠١٩/١٥٠٥/١١٧م لصالح المدعي/ مستهيل بن أحمد بن علي المعشني ضد المدعى عليها/ مؤسسة بوابة الخدمات التجارية حيث حكمت المحكمة بالآتي:

أولا: بإلزام المدعى عليها بأن تؤدي للمدعي أجرة العقار محل الدعوى من شهر ٨ أغسطس ٢٠١٧ الى شهر ٢ فبراير ٢٠٢٠ بواقع أجرة شهرية مبلغ قدره ١٦٠ ر.ع مائة وستون ريالا عمانيا عن الشقة محل الدعوى رقم: ٢٠٦ وإلزامها بالمصاريف ومبلغ ١٠٠ ر.ع مائة ريال عماني مقابل اتعاب المحاماة.

وحيث إن الحكم قد صدر غيابيا في حق المدعى عليها وقد تعذر اعلانها بالطرق العادية فيعتبر هذا النشر إعلاناً لها بالحكم عملا بالمادتين (٢٠٤،١١) من قانون الإجراءات المدنية والتجارية الصادر بالمرسوم السلطاني رقم ٢٠٠٢/٢٩م وتعديلاته .

أمانة سر المحكمة

مجلس الشؤون الادارية للقضاء
المحكمة الابتدائية بالدقم
أمانة سر المحكمة

إعلان قضائي

تعلن أمانة سر المحكمة الابتدائية بالدقم أن المدعي/ بنك مسقط قد رفع أمامها الدعوى التجارية رقم: (٢٠٢٠/١٣٠١/٣٣) ضد المدعى عليه/ أمراح كايا (تركي الجنسية) وطلب فيها الحكم له بالآتي:

١- إلزام المدعى عليه بسداد مبلغ ٨٤٥٥ ر.ع (ثمانية آلاف وأربعمائة وخمسة وخمسين ريالا عمانيا فقط).
٢- إلزام المدعى عليه بالفائدة المتفق عليها ٣,٥٠٪ سنويا عن القرض والفائدة ١٨٪ عن البطاقة الائتمانية من تاريخ قيد الدعوى حتى السداد.
٣- إلزام المدعى عليه بالرسوم والمصاريف ومبلغ ١٠٠٠ ريال أتعاب محاماة.

وقد تعذر إعلان المدعى عليه لعدم وجود محل إقامة له وهذا النشر يعتبر اعلانا له بالدعوى وتحديد يوم الثلاثاء الموافق ٢٠٢٠/١٠/٢٠م الساعة التاسعة صباحا بمقر المحكمة الكائن بولاية الدقم موعدا لسماع الدعوى طبقا للمادة (١١) من قانون الاجراءات المدنية والتجارية الصادر بالمرسوم السلطاني رقم ٢٠٠٢/٢٩م وتعديلاته.

أمانة سر المحكمة

مجلس الشؤون الادارية للقضاء
المحكمة الابتدائية بمسقط
أمانة سر المحكمة

إعلان طلب تنفيذ

تعلن أمانة سر المحكمة أن/ شركة سهيل بهوان للسيارات ش.م.م تقدمت بطلب التنفيذ التجاري رقم: ٢٠١٩/٩١٠٣/٥٨٨٣ لتنفيذ الحكم الصادر في الدعوى التجارية رقم: ٢٠١٧/١٣٠٩/٢٠٥٣ لإلزام المنفذ ضده/ فينود برياتهو تثيل كونجاشن بسداد مبلغ قدره ٥٩٣٦ ر.ع خمسة آلاف وتسعمائة وستة وثلاثون ريالا عمانيا وصرحت للمدعية ببيع المركبة المرهونة رقم: (١٧٠٣٠/ي) نيسان صالون ساني بعد صيرورة هذا القضاء نهائيا وامتناع المنفذ ضده عن الوفاء والمصاريف ومبلغ ١٠٠ ر.ع (مائة ريال عماني) مقابل اتعاب المحاماة.

ونظرا لتعذر اعلان المنفذ ضده بالطرق العادية، يعتبر هذا النشر اعلانا له متضمنا تكليفه بالوفاء بما هو مطلوب منه خلال سبعة أيام من تاريخ هذا النشر، عملا بالمادة (١١) من قانون الاجراءات المدنية والتجارية الصادر بالمرسوم السلطاني رقم ٢٠٠٢/٢٩م.

أمانة سر المحكمة

مجلس الشؤون الادارية للقضاء
المحكمة الابتدائية بمسقط
أمانة سر المحكمة

إعلان طلب تنفيذ

تعلن أمانة سر المحكمة أن/ شركة سهيل بهوان للسيارات ش.م.م تقدمت بطلب التنفيذ التجاري رقم: ٢٠١٩/٩١٠٣/٥٨٨٤ لتنفيذ الحكم الصادر في الدعوى التجارية رقم: ٢٠١٨/١٣٠٩/٢٠٥٤ لإلزام المنفذ ضده/ صديقو أنامول حسن (هندي الجنسية) بسداد مبلغ قدره ٧١٦٧ ر.ع سبعة آلاف ومائة وسبعة وستون ريالا والتصريح ببيع المركبة المرهونة رقم: (٦٥٧٧٩/أ) نيسان صالون تيدا بعد صيرورة هذا القضاء نهائيا وامتناع المنفذ ضده عن الوفاء والمصاريف ومبلغ ١٠٠ ر.ع (مائة ريال عماني) مقابل اتعاب المحاماة.

ونظرا لتعذر اعلان المنفذ ضده بالطرق العادية، يعتبر هذا النشر اعلانا له متضمنا تكليفه بالوفاء بما هو مطلوب منه خلال سبعة أيام من تاريخ هذا النشر، عملا بالمادة (١١) من قانون الاجراءات المدنية والتجارية الصادر بالمرسوم السلطاني رقم ٢٠٠٢/٢٩م.

أمانة سر المحكمة

مجلس الشؤون الادارية للقضاء
المحكمة الابتدائية بالسيب
أمانة سر المحكمة

إعلان قضائي

تعلن أمانة سر المحكمة أن/ سيف اليعربي أقام الدعوى مدني إيجارات رقم: ٢٠٢٠/١٥٠٨/٤٦٧ ضد/ محمد خميس غانم العجمي للمطالبة بالآتي:

إلزام المدعى عليه بإخلاء العقار الموضح الحدود والمعالم في الصحيفة وإلزام المدعى عليه بأن يؤدي له الاجرة المستحقة اعتبارا من شهر نوفمبر ٢٠١٩ حتى يونيو ٢٠٢٠ مبلغا قدره ١٢٨٠ ر.ع ألف ومائتان وثمانون ريالا عمانيا وما يستجد من اجرة حتى تاريخ الاخلاء الفعلي بواقع ١٦٠ ر.ع وإلزامه بسداد فواتير الكهرباء والمياه والصيانة والمصاريف.

وقد تعذر إعلان المدعى عليه بالطرق العادية وهذا النشر يعتبر إعلانا له بموعد نظر الدعوى في يوم الاحد الموافق ٢٠٢٠/١٠/١٨ الساعة التاسعة صباحا بمقر المحكمة الكائن (بالسيب/ الخوض التاسعة - مجمع المحاكم - بالقرب من محطة نفط عمان) عملا بالمادة (١١) من قانون الاجراءات المدنية والتجارية الصادر بالمرسوم السلطاني رقم ٢٠٠٢/٢٩م وتعديلاته.

أمانة سر المحكمة

عُمان الرياضي
sport@omandaily.om

سمائل يستضيف عبري وديا .. اليوم

يخوض نادي سمائل لقاءا وديا مع ضيفه نادي عبري مساء اليوم على أرضية نادي سمائل وذلك في إطار استعدادات الفريقين الجارية لاستكمال منافسات الموسم الكروي الحالي ٢٠١٩ / ٢٠٢٠ م. وكان نادي سمائل قد خسر تجربته الودية الأولى عقب التوقف وذلك بعدما انقاد للهزيمة أمام السيب متصدر جدول ترتيب مسابقة دوري عمانتل لكرة القدم في الموسم الحالي حيث خسر بنتيجة هدفين دون رد على وجه التحديد. الجدير بالذكر أن كلا الفريقان ينشط في مسابقة دوري الدرجة الأولى لكرة القدم في الموسم الكروي الحالي ٢٠١٩ / ٢٠٢٠ م حيث يحتل سمائل وصافة المجموعة الثانية في المرحلة الثانية لمسابقة الدوري برصيد ١١ نقطة جمعها خلال ٧ مباريات قبل التوقف حيث فاز في مباراتين وتعادل في ٥ مباريات ولم يتعرض لأي هزيمة مسجلا خط هجومه ٤ أهداف ومستقبلة شباكه هدفا وحيدا فقط.

صومار: جاهزون لتكملة المباريات والمتابعة تساهم في حماس اللاعبين

مباريات ودية وتدريبات بدنية وفنية تصقل مسقط لملاقاة ظفار

■ إبراهيم صومار

■ من لقاءات مسقط بدوري عمانتل

كتب - عبدالله الوهيبي

يكثف الفريق الكروي الأول بنادي مسقط من تحضيراته حاليًا استعدادًا لخوض المباريات الثلاث المتبقية له في منافسات بطولة دوري عمانتل للموسم الحالي ٢٠١٩/ ٢٠٢٠، والتي سيواجه فيها نادي عمان وناديي ظفار والسيب في الثلث الأخير من أكتوبر الجاري، حيث قال مدرب الفريق إبراهيم بن صومار البلوشي: بعد فترة التوقف الطويلة السابقة التي خضعت لها جميع أندية السلطنة مع توقف النشاط الرياضي من مارس الماضي، عاد اللاعبون لاستئناف تدريباتهم ثانية استعدادًا لخوض الجولات الثلاث الأخيرة للفريق في منافسات بطولة الدوري أمام أندية ظفار والسيب (المتصدر) وفريق نادي عمان مع نهاية الشهر الحالي.

وأضاف مدرب مسقط: إن التمارين تنفذ بشكل يومي في الفترة المسائية على الملعب الرئيس للنادي بالوادي الكبير، وسط حضور جيد من العناصر المحلية، بالإضافة للمحترفين الأجنبيين السنغالي قادر فال ومواطنه إيتور، فيما يغيب اللاعبان البرازيلي فنيسوس والغاني لارسون حاليا بسبب تواجدهما خارج السلطنة، وتوقع عودتهما قريبا، وذكر صومار أنهما لن يتمكنا من المشاركة في التدريبات سريعا مع بقية زملائهما بالفريق، كونهما سيخضعان للحجر الصحي أولا وربما سيلتحقان الفريق للمشاركة في التدريبات وفي المباريات الرسمية بالدوري في الأيام القادمة.

٢٢ لاعبا

وتابع إبراهيم صومار مدرب فريق مسقط حديثه قائلا: إن التدريبات تشهد تواجد حوالي ٢٢ لاعبا، معتبرًا أن ذلك هو أمر جيد، مشيرًا إلى أن التفاؤل والروح العالية تسودان أجواء وتدريبات الفريق حاليا، وأنه قام بالاستعانة بثلاثة لاعبين من فريق الشباب للتواجد مع الفريق الأول عيسى الناعبي والنبراس المعشري وهما لاعبا المنتخب الوطني للشباب حاليا، بالإضافة لتواجد اللاعب حميد الحضرمي، وتمنى المدرب إبراهيم صومار التوفيق للعناصر الثلاثة الجديدة التوفيق وأن توجد إضافة جديدة مع الفريق الأول في مشواره الحاسم القادم.

تجارب ودية

وأضاف المدرب: إن الفريق خاض في الأيام الماضية تجربتين وديتين أقيمتا على ملعب النادي، حيث تعادل في الأولى أمام فريق نزوى سلبيا بدون أهداف، وتفوق على فريق صور بنتيجة ٢/١ في التجربة الودية الثانية، وتوقع صومار أن يخوض الفريق مباراة ثالثة يوم الخميس القادم على ملعب النادي بالوادي الكبير أمام فريق بدية، على أن يخوض فريقه عددا من التجارب الودية الأخرى في الأسبوع القادم بعد التنسيق مع الجهاز الفني المساعد والجهاز الإداري المشرف على الفريق، مشيرًا إلى أن الهدف من خوض فريقه لتلك التجارب الودية إعداد اللاعبين بدنيًا وفنيًا، وحتى يدخل اللاعب في جو التدريبات اليومية بشكل قوي كونه يعد العدة بعدها لخوض التجارب الودية قبيل دخوله في اللقاءات الرسمية القادمة.

وأشاد إبراهيم صومار بالدور الإيجابي لإدارة النادي برئاسة نصر الوهيبي وبقية الأعضاء مع الجهازين الفني والإداري للفريق ومع اللاعبين والعمل على تقديم الدعمين المادي والمعنوي لهم وحسب الإمكانيات المتوفرة للنادي حاليا، موضحا أن نائب الرئيس إبراهيم بن سيف الوهيبي يحرص بشكل يومي على التواجد بالنادي وحضور التدريبات، وهو ما يمنح اللاعبين دافعًا معنويًا وحماسًا كبيرًا لتقديم كل ما لديهم والظهور بشكل جيد في التدريبات وفي المباريات الرسمية القادمة للخروج بنتائج إيجابية في الأخير، ويمني النفس في أن يحقق فريقه الفوز في الجولات الثلاث القادمة لضمان البقاء بالدوري في الموسم القادم، ولاحتلال مركز متقدم في الوقت نفسه، وأنه على ثقة وتفاؤل جيد في أن يكون اللاعبون على الموعد دائمًا وأبدًا في قادم الوقت، على الرغم من صعوبات المواجهات الثلاث لفريقه أمام أندية ظفار والسيب وفريق نادي عمان، كون جميع الفرق تبحث عن تحقيق الفوز فيها قبل إسدال الستار على الدوري.

يذكر أن فريق مسقط يتواجد حاليا بالمركز السادس برصيد ٣١ نقطة بجدول الترتيب العام، ويسعى للتقدم للأمام لمركز في بطولة الدوري.

المصنعة يكسب ودية الخابورة بهدف المجيني

الخابورة - سعيد الهنداسي

تغلب المصنعة على الخابورة بهدف وحيد في اللقاء الودي الذي جمع الفريقين على ملعب الخابورة وذلك في إطار استعدادات الفريقين لتكملة ما تبقى من مباريات الجولة الحاسمة لدوري الدرجة الأولى والتي سيتم التعرف من خلالها على الفرق الثلاثة التي ستحظى باللعب في دوري عمانتل الموسم القادم. بدأت المباراة برغبة صريحة من مدرب المصنعة التونسي عبدالحليم الوريمي من أجل مباغتة الخابورة منذ البداية من خلال لعبه بالتشكيلة الأساسية في الشوط الأول مع تواجد خالد المعمري في حراسة المرمى، بينما خط الدفاع كان للرباعي محسن الخميسي وماجد السعدي مع المشيفري وهيثم عبيد وكان لخط الوسط حضوره المميز في هذا الشوط من خلال تحركات درويش السعدي ومحمد اليحمدي ابرز لاعبي الوسط والذي كانت لتمريراته المتقنة ومراوغاته المميزة اثرها الكبير في ربط الهجوم ومده بعديد الفرص بمساندة المحترف جوزيف والهداف علي المجيني الذي تمكن من هز شباك الخابورة في الدقيقة العشرين من تسديدة قوية من خارج منطقة الجزاء سددها المجيني قوية بقي حارس الخابورة خليل الحيدي ينظر إليها وهي تعانق الشباك وكان أيضا للاعب الخبرة حمود السعدي من جانب المصنعة حضوره الجيد من خلال تحركاته وتمريراته الجيدة لينهي المصنعة الشوط الأول بهدف دون رد.

شوط الفرص الضائعة

شهد الشوط الثاني عودة جيدة لنادي الخابورة الذي اشرك في هذا الشوط اللاعبين الأساسيين بغية تعديل النتيجة وحاول مدربهم حمد الشقصي الضغط على المصنعة منذ بداية الشوط الثاني ليشهد هذا الشوط عديد الفرص من جانب الفريقين وخاصة الخابورة الذي أضاع مهاجموه عديد الفرص المحققة من أجل العودة للمباراة ولكن التسرع تارة والرعونة تارة أخرى لم يشفعا للاعبين من الوصول لمرمى المصنعة وهز الشباك، حيث سنحت لمهاجمه محمد البداعي فرصة محققة للتسجيل بعد أن وجد نفسه منفردا بحارس المصنعة، حيث عادت إليه الكرة بالخطأ من دفاعات المصنعة، إلا أن تسديدته ذهبت بشكل غريب بعيدا عن الخشبات الثلاث. لتستمر المباراة في الشوط الثاني سجالا بين الفريقين مع أفضلية نسبية للخابورة في هذا الشوط، مع استمرارية الفرص الضائعة حتى النهاية ومحافظة المصنعة على تقدمه بالهدف الذي احرزه في الشوط الأول واعتماده على المرتدات مستغلا سرعة لاعبيه ومهاراتهم الفردية الجيدة.

عقب اللقاء أشاد مدرب المصنعة التونسي عبد الحليم الوريمي بالمستوى الجيد الذي قدمه لاعبوه في هذا اللقاء، مؤكدا أن الفريق يسير برتم جيد ومستوى متطور وستكون له تجربة ثالثة مع الرستاق يوم الجمعة وبذلك يكون قد لعب ٣ مباريات الأولى، انتهت بالتعادل مع صحم والثانية حقق فيها الفوز على الخابورة وبقيت مباراة الرستاق ربما تكون آخر محطات الفريق قبل أن يخوض اللقاء الرسمي الأول مع المضيبي في مباريات الجولة القادمة من المباريات الثلاث المتبقية للفريق بدوري الدرجة الأولى، في المقابل أكد مدرب الخابورة حمد الشقصي على أهمية هذا اللقاء الأول للفريق بعد عودته للتدريبات وان الفريق أراد تجربة ومشاركة اغلب اللاعبين وإعطاءهم الفرصة في هذا اللقاء وهذا ما حدث من خلال مشاركة أكثر من ١٨ لاعبا في هذه التجربة، وهناك مباراتان قادمتان مع صحار والنهضة سيصل الفريق من خلالهما إلى الجاهزية الجيدة قبل لعب المباريات الرسمية. الجدير بالذكر أن حظوظ الفريقين في دوري الدرجة الأولى لا تزال قائمة وان كانت بنسب متفاوتة، حيث يحتل المصنعة المرتبة الثالثة في مجموعته الثانية برصيد ١٠ نقاط، فيما يحتل الخابورة المركز الرابع وفي رصيده ٦ نقاط.

■ جانب من لقاء الخابورة والمصنعة

عرض دراسة لمشروع إنشاء حوض سباحة متكامل

الطليعة يستعرض خطة مشاركات الموسم الجديد ويكرم اللجنة الشبابية

■ من تكريم الداعمين واللجنة الشبابية

■ جانب من اللقاء

عقد نادي الطليعة في مقره بولاية صور لقاءً تشاوريا ما بين إدارة نادي الطليعة واللجنة الاستشارية وكذلك شيوخ منطقة العيجة ومجموعة من محبين النادي استعرضت من خلاله أبرز الإنجازات التي حققها النادي في الآونة الأخيرة وناقشت خطة مشاركات النادي في الموسم الرياضي الجديد كما كشفت النقاب عن أرض النادي الجديدة مع التطرق إلى ذكر بعض التفاصيل المتعلقة حولها.

بدأ اللقاء بكلمة من رئيس نادي الطليعة ناصر العلوي الذي تحدث عن أهم المشاكل التي واجهت الإدارة خلال العام الماضي وكيف تمكنت إدارة النادي في حل هذه المشاكل والتعامل معها بشكل هادئ ويسهم في حلها بصورة مميزة ولا يكون فيها ضرر على النادي، كما تحدث نائب الرئيس عن مشاركة الفريق الأول في الموسم الماضي ٢٠١٩/٢٠٢٠ وعن إنهاء جميع مستحقات اللاعبين من رواتب وأنه لا يوجد أي رواتب متأخرة.

بعد ذلك قام أمير بن مبارك العلوي رئيس اللجنة الثقافية والإعلامية والنسائية بنادي الطليعة باستعراض أبرز الإنجازات التي حققها النادي في المجالات الثلاثة وعن المراكز المتقدمة التي تحققت وكذلك تم خلال اللقاء تكريم هادي العلوي عن النتائج التي حققها في ألعاب القوى وكذلك تكريم خليل السلطي لحصول اللجنة الإعلامية بالنادي على المركز الأول على مستوى محافظة جنوب الشرقية.

وخلال اللقاء استعرض أمير العلوي أبرز إنجازات اللجنة في مسابقة إبداعات شبابية ٢٠١٩-٢٠٢٠ والتي تمثلت في حصول النادي على خمسة مراكز متقدمة على مستوى المحافظة وهي: المركز الأول في الشعر الفصيح والمركز الثاني في المسرح والمركز الثاني في الشعر الشعبي والمركز الثالث في مسابقة الخطابة والمسابقة الثقافية (شواهد التاريخ)، وحصلت اللجنة الشبابية على جائزة أفضل ثاني لجنة شبابية في المسابقة على مستوى محافظة جنوب الشرقية وحصل الفريق الإعلامي على المركز الأول. الجدير بالذكر أن النادي حصل على المركز الأول في مسابقة الشعر الفصيح على مستوى السلطنة ممثلا بالشاعر حمود السعدي بعد منافسة قوية بين المتسابقين. وفور انتهاء العرض قام رئيس مجلس الإدارة الشيخ ناصر العلوي بتكريم رئيس اللجنة أمير العلوي ونائب رئيس اللجنة خليل الصلتي بعد المجهود الكبير الذي بذلته اللجنة في المسابقة.

وبعدها تطرق اللقاء التشاوري على استعراض خطة مشاركات نادي الطليعة في الموسم الرياضي الجديد ٢٠٢٠/ ٢٠٢١ م والتي تمحورت حول المشاركة في دوري الناشئين والمشاركة في دورة المدربين المتقدمة والمشاركة في دورة الحكام المتقدمة والمشاركة في بطولة الدقم لكرة اليد للفتيات والمشاركة في دورة المدربين المتقدمة لكرة اليد بتنظيم لجنة التضامن الأولمبي وتحت إشراف الاتحاد الدولي لكرة اليد والمشاركة في دورة المدربين المستجدين لكرة اليد والمشاركة في دورة الحكام المستجدين لكرة اليد الشاطئية علاوة على المشاركة في دورة الحكام المستجدين لكرة اليد للصالات.

وبعدها تحدث رئيس النادي ناصر العلوي عن أرض النادي الجديدة التي تم الحصول عليها في هذه الفترة وتبلغ مساحتها تقريبا ٩٥٠٠٠ متر مربع والواقعة في موقع استراتيجي مميز بشهادة الجميع ولقد تم عمل رسم التوضيح للأرض وما سيقام عليها من منشآت واستثمار خلال الفترة القادمة وقدم كل من رئيس النادي ونائب الرئيس شرحا كاملا عن ما يدور في فكر إدارة النادي بخصوص الأرض وبعد ذلك تم فتح باب النقاش في كل المحاور التي تم طرحها من قبل الإدارة وكان هناك إجماع كبير من قبل الحضور حول رؤية الإدارة وكذلك تمت الإشادة بمجلس الإدارة على الدور الكبير الذي قاموا به في حسم ملف رواتب اللاعبين وإنهاء موضوع المطالبات المالية المترتبة على النادي وكذلك استخراج أرض النادي الجديدة.

وقام الحكم الدولي وعضو الاتحاد الدولي للسباحة عبد المنعم بن خميس العلوي دراسة كاملة وافية لمشروع إنشاء حوض سباحة متكامل وكذلك أبدى استعداده الكامل أن يضع عصارة خبرته في خدمة النادي وكذلك قدم أغلب الحضور الدعم المعنوي واللوجستي لإدارة النادي من أجل النهوض بالنادي. ولقد كان اجتماعا مميزا ومثمرا بدرجة كبيرة ولقد خرجت الإدارة بمجموعة أفكار ملهمة وكذلك خرج جمهور الطليعة وهو منشرح الصدر لما تم خلال الموسم الماضي من أعمال مميزة.

الاتحاد العماني لألعاب القوى

إعلان

دعوة لحضور اجتماع الجمعية العمومية غير العادية للاتحاد العماني لألعاب القوى

يسر مجلس إدارة الاتحاد العماني لألعاب القوى أن يعلن عن عقد اجتماع الجمعية العمومية غير العادية يوم الأربعاء ٤ نوفمبر ٢٠٢٠ في تمام الساعة (١١:٠٠ صباحا) بقاعة العين بفندق سيتي سيزنز بالخوير ، والتي سيناقش بها مقترح تأجيل انتخابات مجلس إدارة الاتحاد ، وعلى كافة الأعضاء الراغبين في حضور الاجتماع والمنتهية عضويتهم سرعة المبادرة بتجديد العضوية اعتبارا من تاريخ نشر هذا الإعلان وسوف يقوم الاتحاد بتوجيه الدعوة للأعضاء حسب ما جاء بالمادة رقم (٢٢) من لائحة النظام الأساسي للاتحاد .

والله ولي التوفيق ،،،،

الاتحاد العماني لألعاب القوى

منذر البوسعيدي: سعينا لتخطي العقبات وإقامة الموسم حسب الإمكانيات المتاحة

اتحاد الفروسية: ٥٤ مسابقة لقفز الحواجز وأدب الخيل والقدرة والتقاط الأوتاد

كتب- حمود الريامي

أعلن الاتحاد العماني للفروسية عن جدول أنشطته وفعالياته لهذا الموسم ٢٠٢٠/ ٢٠٢١م وسط تطبيق الإجراءات الاحترازية المحددة من قبل اللجنة العليا وبدون حضور جماهيري وبواقع ٥٤ مسابقة مختلفة موزعة بين محافظات جنوب الباطنة وظفار، حيث قال السيد منذر بن سيف بن حمد البوسعيدي رئيس مجلس إدارة الاتحاد العماني للفروسية: هذا الموسم استثنائي بكل المقاييس للظروف الحالية التي يعلمها الجميع من انتشار فيروس كوفيد ١٩ كورونا، إضافة إلى تخفيض الموازنات الخاصة بالاتحاد أسوة بباقي وحدات الجهاز الإداري للدولة، وعلى الرغم من ذلك فقد سعينا كمجلس إدارة الاتحاد إلى تخطي العقبات وإقامة الموسم والحرص على استمراره حسب الإمكانيات المتاحة مع السعي إلى إيجاد مصادر للدعم والرعاية من قبل مؤسسات القطاع الخاص، وستتم إقامة خمسة أنشطة أولمبية ودولية وهي: قفز الحواجز وأدب الخيل والفروسية الثلاثية بالإضافة إلى القدرة والتحمل والتقاط الأوتاد بواقع ٥٤ فعالية موزعة على ميادين ومضامير الفروسية المختلفة بمحافظتي جنوب الباطنة ولاية بركاء وكذلك محافظة ظفار.

■ من البطولات الماضية لالتقاط الأوتاد

قفز الحواجز

وأضاف البوسعيدي: رياضة قفز الحواجز كرياضة أولمبية سيكون لها نصيب الأسد من المسابقات لعدة عوامل وأبرزها هي الشراكة الحقيقية مع الإسطبلات الخاصة والمتمثلة في المركز الأولمبي للفروسية وإسطبلات الصافنات ومركز الجياد للفروسية (موجو)، حيث إن مجموع المسابقات التدريبية والرسمية ٢٥ مسابقة وستقام بين ميدان الفروسية بمزرعة الرحبة والمركز الأولمبي للفروسية ومركز الجياد للفروسية وستكون الانطلاقة بتاريخ ١٣ أكتوبر الجاري، أما الختام فسيكون من خلال بطولة الديربي العماني بتاريخ ٢٧ مارس ٢٠٢١م، كما أن الاتحاد سوف ينظم مسابقة درع الوزارة بتاريخ ٢٤ و٢٥ نوفمبر المقبل.

أدب الخيل

واردف السيد منذر البوسعيدي قائلا: أما رياضة أدب الخيل التي تعتبر كذلك رياضة أولمبية فحظيت بأربع مسابقات ستكون جميعها في مزرعة الرحبة وستنطلق أولى المسابقات بتاريخ ٣٠ نوفمبر المقبل والختام بتاريخ ١ مارس ٢٠٢١م. وقال رئيس الاتحاد: كذلك الفروسية الثلاثية من الرياضات الأولمبية المشوقة وتعرف بالايفنتينج وهي مزيج بين ثلاث رياضات: قفز الحواجز وأدب الخيل واختراق الضاحية وستحظى هذا الموسم بمسابقتين وستكون كل مسابقة مقسمة على مدى ثلاثة أيام كل رياضة تقام في يوم محدد مراعاة للخيل والفارس لتجنب أي ضغط قد يحصل عليهما، وستكون المسابقة الأولى بتاريخ ٧ و٨ و٩ ديسمبر المقبل والمسابقة الثانية بتاريخ ١٥ و١٦ و١٧ مارس ٢٠٢١م، وستقام على ميدان مزرعة الرحبة.

■ منذر البوسعيدي

القدرة والتحمل

كما استعرض رئيس مجلس الإدارة رياضة القدرة والتحمل قائلا: رياضة القدرة والتحمل من الرياضات الدولية التي لها جماهيرها من المواطنين وبمشاركة الإسطبلات الحكومية والخاصة، وقد تم في هذا الموسم اعتماد ١١ مسابقة، منها التأهيلية والدولية والمحلية للعموم والناشئين والفتيات وتم توزيعها بين قرية القدرة والتحمل بولاية بركاء وبين محافظة ظفار لإعطاء أبناء المحافظة الفرصة للمشاركة وستكون الانطلاقة بتاريخ ٢٢ أكتوبر الحالي والختام بتاريخ ١٩ فبراير ٢٠٢١م، كما سيقيم الاتحاد خلال الخريف القادم بمحافظة ظفار سباقا محليا لمسافة ١٠٠ كم إضافة إلى سباق تأهيلي ٤٠ كم و٨٠ كم. واختتم السيد منذر البوسعيدي حديثه قائلا: أما رياضة التقاط الأوتاد فهي رياضة دولية ونعقد عليها آمالا واسعة وقد أثبتت خلال السنوات الأخيرة جدارتها من خلال حصول فرسان السلطنة على العديد من الألقاب الدولية والقارية على مستوى العالم وهذا ما يجعلنا نعطيها المزيد من الرعاية والاهتمام، حيث ستقام هذا الموسم ١٢ مسابقة منها: بطولة العيد الوطني الخمسون المجيد وبطولة الاتحاد العماني للفروسية وبطولة النخبة والجائزة الكبرى، حيث ستكون جميع المسابقات بمزرعة الرحبة وتكون الانطلاقة بتاريخ ٤ نوفمبر المقبل والختام بتاريخ ١٠ مارس ٢٠٢١م.

انطلاق تدريبات منتخب المبارزة باستاد السيب

استأنفت اللجنة العمانية للمبارزة أنشطتها وبرامجها بإستاد السيب الرياضي، بعد فترة توقف قرابت سبعة أشهر بسبب الظروف الصحية لتفشي فيروس كورونا في مختلف أقطار العالم ومنها السلطنة التي تأثرت بهذه الجائحة وسببت الإغلاق للعديد من المناشط المختلفة ومنها الأنشطة الرياضية. واتخذ القائمون في اللجنة العمانية للمبارزة كافة الاشتراطات والإجراءات الوقائية الاحترازية التي كفلت السلامة لكافة منتسبي اللعبة بما فيهم اللاعبون، حيث راعت اللجنة كافة الضوابط الصادرة عن اللجنة العليا المكلفة ببحث آلية التعامل مع التطورات الناتجة عن انتشار فيروس كورونا والتوجيهات المباشرة من وزارة الثقافة والرياضة والشباب فيما يتعلق بسلامة الأفراد وتطبيق الإجراءات الوقائية اللازمة في المرافق الرياضية المختلفة.

وقد قال هشام كرشود مدرب منتخبنا الوطني للمبارزة عن عودة الأنشطة: نحن سعداء بهذه العودة بعد فترة انقطاع طويلة، وبالتأكيد ستكون تدريجية تتوافق مع مقتضيات المرحلة الحالية لضمان سلامة اللاعبين والتي تعد الأولوية القصوى للجنة. وأضاف المدرب كرشود: إن برنامج العودة التدريجية للاعبي منتخب المبارزة ينقسم إلى مرحلتين، حيث سيتم البدء بالمرحلة الأولى عبر تدريبات اللاعبين الأساسيين للمنتخبات الوطنية فقط بينما سيتم تخصيص المرحلة الثانية لجميع اللاعبين ومن ضمنهم المستجدون مع تحسن حالة الوضع الصحي للجائحة بالبلد. وأشار مدرب منتخبنا الوطني للمبارزة إلى أن تدريبات المرحلة الأولى تم تقسيمها إلى ثلاثة مستويات أيضا، حيث تم البدء بتدريبات المجموعة الأولى ابتداء من الساعة العاشرة صباحا ولغاية الثانية عشرة ظهرا والتي تضم ثمانية لاعبين، حيث تتدرب هذه المجموعة بشكل يومي من الأحد ولغاية الخميس، بينما يتدرب لاعبو المجموعة الثانية اعتبارا من الساعة الرابعة عصرا ولغاية السادسة مساء لمدة ثلاثة أيام في الأسبوع وهذه المجموعة مخصصة لعشرة لاعبين، فيما يتدرب لاعبو المجموعة الثالثة من الساعة السادسة مساء ولغاية الثامنة مساء وبشكل يومي من الأحد ولغاية الخميس وهذه المجموعة تضم ١٢ لاعبا.

وأوضح المدرب كرشود: إن اللجنة تولي اهتماما كبيرا بسلامة اللاعبين، حيث تم توفير العديد من الأدوات الخاصة التي تكفل سلامة اللاعب، إذ تم تفصيل البدلة الخاصة للمبارزة لكل لاعب بالتدريبات، إلى جانب الأدوات الأخرى كالخوذة والسيف والقفازات، وغيرها من الأدوات الشخصية الأخرى، كما أن التدريبات في هذه المرحلة تكون فردية وفي حالة التحدي بين لاعبين تكون المسافة بينهما أربعة أمتار على الأقل لضمان تحقيق التباعد الجسدي، والتركيز على الحصص التدريبية الفردية وتأجيل الحصص التدريبية الجماعية لإشعار آخر.

وتطرق مدرب منتخبنا الوطني للمبارزة إلى الحديث عن بعض البروتوكولات المتبعة في رياضة المبارزة ومنها المصافحة التي سيتم منعها في هذه الفترة بين اللاعبين إلى جانب متابعة الجهاز الفني للمنتخب لحالة اللاعبين الصحية بالتنسيق مع أولياء الأمور، كما سيتم فحص درجات الحرارة لكل لاعب قبل البدء في التدريبات، كما قامت اللجنة بالتنسيق مع إدارة استاد السيب بالقيام بعمليات التعقيم اليومية بعد نهاية الحصة التدريبية لكل مجموعة إلى جانب توفير المعقمات وأدوات النظافة الشخصية في مختلف المرافق، وتمنى كرشود أن يستفيد اللاعبون من هذه الفترة التي تتزامن مع الإجازة المدرسية للطلبة بسبب الجائحة، متمنيا أن يستغل اللاعبون أوقاتهم في تطبيق التدريبات الفنية المتنوعة.

■ من تدريبات منتخب المبارزة

■ هشام كرشود

اجتماع مشترك بين اتحاد اليد والأندية لمناقشة البروتوكول الطبي

تعقد اليوم الثلاثاء لجنة المسابقات بالاتحاد العماني لكرة اليد اجتماعا مشتركا مع الأندية الخمسة وهي مجيس والسيب ومسقط ونادي عمان وأهلي سداب المتأهلة إلى الدور النصف النهائي والنهائي لدوري عام السلطنة لكرة اليد ومسابقة درع الوزارة التاسع بحضور أعضاء لجنة المسابقات وأحد الأطباء من دائرة الطب الرياضي بوزارة الثقافة والرياضة والشباب وممثلي الأندية المتأهلة إلى هذا الدورة وذلك للمناقشة معهم عن البروتوكول الطبي الذي سيتم تطبيقه مع عودة المنافسات والذي يتضمن عدة شروط هامة من اجل المحافظة على سلامة اللاعبين والطواقم الفنية والحكام والضوابط والإجراءات الاحترازية والتي يجب على الاتحادات واللجان الرياضية الالتزام بها قبل استئناف النشاط الرياضي وضرورة التقيد بالاشتراطات الصحية الصادرة من قبل الاتحادات الدولية لكل لعبة.

الوضاحي يشارك في إدارة بطولة أمم آسيا للشطرنج

كتب - خليفة الرواحي

اختار الاتحاد الآسيوي للشطرنج حكمنا الدولي مسلم الوضاحي للمشاركة في إدارة بطولة أمم آسيا للشطرنج والمقررة إقامتها خلال الفترة ١٠- ٢٥ أكتوبر الجاري وذلك عبر الاتصال المرئي. ويعد مسلم الوضاحي من حكام الشطرنج المجيدين في السلطنة حيث حصل على الشارة الدولية عام ٢٠١٨ وأدار خلال الفترات الماضية عددا من البطولات الدولية الرسمية حيث حكم في أولمبياد الشطرنج في جورجيا، وفي البطولة الآسيوية التي استضافتها السلطنة في ٢٠١٥، وحكم أيضا بالبطولة العربية في تونس والبطولة العربية في الشارقة ٢٠١٨، كما يشارك الحكم الاتحادي مسلم الوضاحي في إدارة مباريات بطولة دبي ماستر الدولية المفتوحة للشطرنج التي تستضيفها إمارة دبي بدولة الإمارات العربية المتحدة عام ٢٠١٩. وتأتي مشاركات الوضاحي ضمن خطط اللجنة العمانية للشطرنج لإتاحة الفرصة للكوادر البشرية لصقل مهاراتها وتأهيلها في مختلف المجالات.

البكري: إصابات الركبة الأخطر على الرياضيين ولابد من التأهيل الصحيح

أكد يعقوب بن مصبح البكري أن الإصابة في الركبة تعتبر من أكثر الإصابات التي تصيب الرياضيين في مختلف الألعاب وخاصة كرة القدم وهي أيضا بلا شك تعد من أخطر الإصابات الرياضية وعادة ما تكون مدة غياب اللاعب جراء هذا النوع من الإصابات أطول من غيرها من الإصابات الرياضية، إذ يعتمد لاعب كرة القدم على مفصل الركبة في كل تحركاته لذلك من مهم التأكد من سلامة ركبته قبل الدخول في المنافسة وخوض غمار المباريات. وأشار البكري -المهتم بتأهيل المصابين في الركبة- إلى أن اللاعب يمر بعدة مراحل تأهيلا لعودته للملاعب وهذه المراحل تعتمد على نوع العملية الجراحية التي خاضها اللاعب وكذلك نوع الرياضة التي يمارسها الرياضي، وبلا شك أن عملية تأهيل الرياضي بعد إجراء العملية مهمة جدا ولابد من التأهيل الصحيح.

وتابع حديثه بالقول: عضلة الركبة وعظامها من الأعضاء المهمة في جسم الإنسان، فهي تصل بين عظام الساق والفخذ، وتتكون الركبة من الرضفة التي لها شكل دائري، ويغطي هذه العظمة نسيج يسمى بالغضروف الهلالي، وتعد إصابات الركبة عند الرياضيين من أكثر الإصابات انتشارا.

وحول بدايته في ممارسة تأهيل الرياضيين المصابين بالركبة قال البكري: بدايتي كانت في عام ٢٠١٧ مع زميلي في فريق الغشب التابع لنادي الرستاق، حيث إنني تعرضت مرتين لإصابة في الركبة وقد قمت بإجراء عمليتين للتعافي من هذه الإصابة، بعد ذلك قمت بدراسة أهمية التأهيل من الإصابة ودخلت في دورات لكي أكون مؤهلا لتأهيل اللاعبين بعد إجراء العملية في الركبة وقد تلقيت تحفيزا وإقبالا من العديد من الرياضيين لكي استمر في هذا المجال، كما حصلت من خلال الدورات على عدد من الشهادات في مجال تدريب كرة القدم وأيضا في اللياقة البدنية، كما حصلت أيضا على دبلوم الطب الرياضي من الاتحاد الدولي لكرة القدم (الفيفا) وذلك عبر دورة أقيمت بالتواصل المرئي، كما أطمح في تطوير ورفع مستوى الدراسة في هذا المجال.

وأضاف يعقوب البكري: إن عمليات الركبة وعظامها تطورت مع تطور المنظومات الصحية في العالم، إذ توفر المستشفيات الحكومية وكذلك الخاصة ضمانا لأي رياضي يجري هذا النوع من العمليات وأصبحت سهلة مع تطور الطب، كما أن عودة أي لاعب إلى ممارسة الرياضة بعد إجراء عملية الركبة تكمن في الإعداد البدني، إذ يمر اللاعب بحصص يتم بواسطتها كسب عناصر اللياقة البدنية اللازمة لنوع اللعبة التي يمارسها.

نهائي درع الوزارة للسلة وكأس السوبر في ديسمبر

عقدت لجنة المسابقات بالاتحاد العماني لكرة السلة اجتماعا لمناقشة انطلاق مواعيد استكمال مسابقات الموسم ٢٠١٩/ ٢٠٢٠، وانطلاق مباريات الموسم الجديد ٢٠٢٠/ ٢٠٢١ وذلك برئاسة المهندس يونس بن خميس الزدجالي وبحضور أسعد بن مبارك الحسني أمين السر العام للاتحاد وأعضاء لجنة المسابقات وذلك بقاعة الاجتماعات بمقر اللجنة الأولمبية العمانية والاتحادات الرياضية.

في بداية الاجتماع رحب رئيس اللجنة بالأعضاء، مشيدا بجهودهم في تفعيل أعمال اللجنة ودورهم المجيد في متابعة مختلف المسابقات، موضحًا أن الاجتماع سيناقش البروتوكول الصحي لاستكمال ما تبقى من مسابقات في منافسات درع وزارة الشؤون الرياضية ومباراة نهائي الشباب وكذلك تحديد مواعيد انطلاق المسابقات للموسم الجديد.

حيث تم التأكيد على أهمية اتباع الأندية للبروتوكول الصحي من خلال الالتزام بكافة الإجراءات الصحية التي تحفظ سلامة اللاعبين والأجهزة الإدارية والفنية والحكام، ومناقشة كافة الإجراءات الصحية التي ستتبع قبل وأثناء وبعد المباريات والتي تتضمن إجراء فحوصات فيروس كورونا من أحد المستشفيات والفحص الحراري قبل بدء المباريات وعمليات التعقيم وتوفير مواد التعقيم المناسبة. وأقر الاجتماع مواعد مباراتي نهائي درع وزارة الشؤون الرياضية المتبقية حيث حدد يوم الخميس ١٧ ديسمبر موعدًا لمباراة أهلي سداب ونزوى، ويوم الأحد ٢٠ ديسمبر موعدًا لمباراة السيب وأهلي سداب وتتويج الفائزين. كما أقر الاجتماع يوم الثلاثاء ٢٢ ديسمبر موعدًا لإقامة مباراة نهائي دوري الشباب وتتويج البطل بين نزوى والسيب، كما أقرت لجنة المسابقات استحداث مسابقة السلة لمواليد ٢٠٠٥ تنطلق في منتصف فبراير ٢٠٢١ فيما ستقام مباراة كأس السوبر في ٢٩ ديسمبر القادم بين بطل الدوري وبطل درع الوزارة، فيما أقرت اللجنة تاريخ ٣١ ديسمبر موعدًا لانطلاق منافسات دوري عام السلطنة لكرة السلة، وأجلت اللجنة البت في موعد انطلاق منافسات بطولة الشباب للاجتماع القادم.

■ من اجتماع لجنة المسابقات

توتنهام يسحق مانشستر يونايتد بالـ٦ في الدوري الإنجليزي

لندن (أ ف ب)- بعد تلقيه أمس الأول أسوأ هزيمة له منذ تسعة أعوام بخسارته أمام توتنهام على أرضه ١-٦ في المرحلة الرابعة من الدوري الإنجليزي لكرة القدم، عاد مانشستر يونايتد إلى وضع مألوف لازمه في الأعوام الأخيرة وحرمه من المنافسة على لقبه الأول منذ ٢٠١٣.

منذ أن قرر المدرب الإسكتلندي الأسطوري أليكس فيرجوسون أن يعتزل التدريب في عقب نهاية موسم ٢٠١٢-٢٠١٣، تناوب على تدريب مانشستر يونايتد خمسة مدربين، أحدهم بشكل موقت (الويلزي راين جيجز)، بدون أن ينجح أي منهم في إعادته إلى مكانته.

لكن بريق أمل لاح في الأفق مع نهاية الموسم الماضي حين نجح لاعبه السابق النرويجي أولي جونار سولسكاير في إعادته للمشاركة في دوري أبطال أوروبا بسلسلة من ١٤ مباراة متتالية بدون هزيمة، أنهى بفضلها الدوري الممتاز ثالثا أمام تشلسي وخلف ليفربول البطل وجاره اللدود مانشستر سيتي.

لكن سرعان ما أصابت الخيبة المشجعين بعد أن خسر الفريق مباراته الأولى للموسم على يد ضيفه كريستال بالاس (١-٣)، قبل أن تقع الكارثة أمس الأول في «أولد ترافورد» أيضا، حين مني بهزيمة مذلة على يد توتنهام بقيادة مدربه السابق البرتغالي جوزيه مورينيو.

وتلقى يونايتد إحدى أسوأ هزائمه في الدوري الممتاز، لاسيما بأنه لم يسقط بفارق خمسة أهداف سوى ثلاث مرات سابقا في الدوري الممتاز، آخرها أمام جاره مانشستر سيتي ١-٦ في ملعبه أيضا عام ٢٠١١ إضافة إلى خسارتين صفر-٥ ضد نيوكاسل عام ١٩٩٦ وتشلسي عام ١٩٩٩، فيما خسر بنتيجة صفر-٧ مرتين في الدرجة الأولى سابقا عامي ١٩٢٦ ضد بلاكبيرن و١٩٣٠ ضد أستون فيلا، ومرة في الدرجة الثانية ضد ولفرهامبتون عام ١٩٣١.

وتعرض مالكو وصانعو القرار في يونايتد لانتقادات شديدة لفشلهم في تعزيز صفوف الفريق، خلافا لمنافسيهم الذي أنفقوا أموالا طائلة في سوق الانتقالات على الرغم من التبعات الاقتصادية لتفشي فيروس كورونا المستجد. مما لا شك فيه أن الوضع المالي ليونايتد تأثر سلبا تباعا منذ أن اشترت عائلة جلايزر الأمريكية النادي عام ٢٠٠٥، لأنه خلافا لمعظم منافسيه في الدوري الممتاز الذين يمكنهم الاعتماد على صافي الاستثمار من ملاكهم، فقد تدفق أكثر من مليار جنيه إسترليني من مانشستر يونايتد على مدار الأعوام الـ١٥ الماضية نتيجة توزيع الأرباح.

وبفضل العائدات الهائلة التي حققها خلال أعوام فيرجوسون الـ٢٧ كمدرب للفريق حيث توج مع الإسكتلندي بلقب الدوري ١٣ مرة والكأس ٥ مرات وكأس الرابطة ٤ مرات ودوري أبطال أوروبا مرتين وكل من الكأس السوبر الأوروبية وكأس الكؤوس الأوروبية وكأس أنتركونتيننتل وكأس العالم للأندية مرة واحدة، ما زال بإمكان يونايتد الإنفاق بأرقام كبيرة في سوق الانتقالات حتى بعد رحيله عام ٢٠١٣. لكن مع تولي نائب الرئيس التنفيذي إد ودوورد إبرام الصفقات في ظل عدم وجود مدير رياضي، يفتقر يونايتد إلى الهيكلية اللازمة خلف الكواليس للحصول على أفضل عائد من استثماراته.

وعلى الرغم من أن الدفاع الذي تلقى ١١ هدفا في أول ثلاث مباريات في الدوري هذا الموسم، يحتاج بشدة إلى التعزيز، فقد أمضى يونايتد معظم الصيف وهو يطارد مواطنه الشاب جايدون سانشو لتعزيز هجومه من دون أن ينجح في حسم الصفقة مع بوروسيا دورتموند الألماني.

ويبدو الآن أنه مستعد لضم المهاجم الأوروجوياني إدينسون كافاني في صفقة انتقال مجانية بعد انتهاء ارتباطه بباريس سان جرمان الفرنسي.

ووجه مورينيو الذي أقاله يونايتد في ديسمبر ٢٠١٨ واستبدله بسولسكاير، انتقادا مبطنا لإدارة ناديه السابق من خلال الإشادة بهيكلية توتنهام «التي جعلت ممكنا الحصول على هذه التشكيلة» بعد تعزيز خياراته بشكل كبير في الأسابيع الأخيرة.

من لقاء توتنهام ومانشستر يونايتد

قد يكون هناك غضب عارم من المشجعين تجاه إدارة النادي، لكن هناك شكوك حول قدرة يونايتد على إعادة اكتشاف أمجاده السابقة بقيادة سولسكاير كمدرب.

عندما لجأت الإدارة إلى المهاجم السابق للفريق من أجل تولي المهمة خلفا لمورينيو في ديسمبر ٢٠١٨، كانت تنظر إليه كمدرب موقت لكنه بقي نهائيا في المنصب رغم اكتفاء «الشياطين الحمر» بالمركز السادس في نهاية الموسم بفارق ٣٢ نقطة عن جاره مانشستر سيتي البطل.

وحتى بعد نجاحه الموسم المنصرم بالعودة الى دوري الأبطال بنيله المركز الثالث، أنهى مانشستر يونايتد الدوري الممتاز بفارق ٣٣ نقطة عن غريمهم ليفربول الذي توج بطلا للمرة الأولى منذ ١٩٩٠.

والآن وبعد نتيجة أمس الأول التي حسمها توتنهام في الشوط الأول بتقدمه ٤-١ رغم أن يونايتد كان صاحب هدف التقدم منذ الدقيقة الأولى، قد تلجأ الإدارة الى مدرب سابق للنادي اللندني بشخص الأرجنتيني ماوريسيو بوكيتينو في حال شعرت بأن الفريق يسير باتجاه انحداري أو غير قادر أقله على حجز بطاقته الى دوري الأبطال الموسم المقبل.

على سولسكاير العمل بشكل مكثف من أجل تحسين دفاعه الذي كاد أن يكون سجله أسوأ بكثير لو لم يسدد برايتون في الخشبات الثلاث في مباراة المرحلة الماضية التي حسمها يونايتد ٣-٢ بهدف من ركلة جزاء في الوقت بدل الضائع.

وقد يكون هاري ماجواير أغلى مدافع في العالم، لكنه لم يظهر هذا الموسم بالمستوى الذي يعكس قيمته في السوق، وحتى أن تصرفاته خارج الملعب أسوأ مما يقدمه داخل المستطيل.

وقد حُكِمَ الشهر الماضي على ماجواير بالسجن ٢١ شهرًا مع وقف التنفيذ من قبل محكمة يونانية بعد أن أوقف مع شقيقه وصديق له بينما كانوا في إجازة في جزيرة ميكونوس، على خلفية شجار مع سياح في ملهى ليلي، تلاها مشادة مع رجال شرطة يرتدون ملابس مدنية. المشكلة في دفاع يونايتد ليست محصورة بماجواير، إذ دفع سولسكاير أمس الأحد ثمن قراره بتفضيل إيريك بايي على السويدي فيكتور ليندولف، لأن العاجي ساهم بادائه السيئ بشكل أساسي في الهزيمة الكبيرة.

في حال لم يجد سولسكاير الشريك المناسب لماجواير في خط الدفاع، سيكون الفريق أمام مشكلة كبرى هذا الموسم، في وقت شكك المدافع السابق في يونايتد الفرنسي باتريس إيفرا بقدرات ماجواير بالذات.

وقد يكون الظهير الأيسر البرازيلي أليكس تيليس أحد الحلول الدفاعية قبل إقفال باب الانتقالات الشتوية، في ظل الحديث عن إمكانية التعاقد معه من بورتو البرتغالي.

ريال مدريد يتربع على الصدارة.. وبرشلونة يتعثر

مدريد (أ ف ب)- تربع ريال مدريد حامل اللقب على صدارة ترتيب الدوري الإسباني لكرة القدم، بفوزه الصعب على مضيفه ليفانتي ٢-صفر ضمن المرحلة الخامسة في مباراة سجله فيها الفرنسي كريم بنزيمة هدفه الـ٢٥٠ بقميص النادي الملكي، فيما تعثر برشلونة في أول اختبار جدي له هذا الموسم بتعادله مع ضيفه إشبيلية ١-١. ومهد البرازيلي الشاب فينيسيوس جونيور طريق الفوز الثالث لريال هذا الموسم بتسجيله هدف السبق (١٦)، قبل أن يضيف بنزيمة هدف تأكيد الانتصار في الوقت بدل الضائع (٩٠+٥).

ورفع ريال رصيده إلى ١٠ نقاط من أربع مباريات، فيما تجمد رصيد ليفانتي عند ثلاث نقاط في المركز الثامن عشر.

وكان فينيسيوس جونيور صاحب الفضل أيضا بالفوز على بلد الوليد في المرحلة الماضية بتسجيله هدف الفوز الوحيد بعد دقائق قليلة من إشراكه بديلا.

واعتمد الفرنسي زين الدين زيدان على تشكيلة مختلفة عن تلك التي فاز على بلد الوليد، إذ حل ناتشو والفرنسي فيرلان مندي محل ألفارو أودريوزولا المصاب والبرازيلي مارسيلو في الخط الخلفي، وماركو أسينسيو وفيينسيوس جونيور في المقدمة بدلا من الصربي لوكا يوفيتيتش وإيسكو.

قدم رجال زيدان شوطا جيدا في مواجهة خصم منكفئ دفاعيا، إذ بدأوا منذ اللحظات الأولى الضغط على مرمى صاحب الأرض، وكانت المبادرة الأولى في الدقيقة الثالثة لكن كاسيميرو لم ينجح بترجمة فرصته إلى هدف. وافتتح فينيسيوس جونيور التسجيل بعدما تلقى كرة أرسلها الكرواتي لوكا مودريتش من ركنية فعاجلها بتسديدة انتهت في شباك الحارس أيتور فيرنانديس (١٦).

ورغم تأخره بهدف، إلا أن ليفانتي واصل تراجعه وإقفال منطقته مانعا ضيوفه من اختراق خطوطه، لكن شكل المباراة تبدل في الشوط الثاني، إذ سيطر ليفانتي ميدانيا بعد تعديله التكتيك من الدفاع الصلب إلى الهجوم الضاغط على مرمى البلجيكي تيبو كورتوا، لاسيما عبر المقدوني الشمالي انيس باردي الذي ارهق مدافعي ريال ومن خلفهم الحارس. وسجل القائد سيرخيو راموس هدفا الغاه الحكم بعد العودة إلى تقنية حكم الفيديو المساعد لارتكابه خطأ أثناء ارتقائه لتسديد الكرة برأسه (٧٠).

وأضاع باذري فرصتين متتاليتين في الدقيقتين ٧٥ و٧٩ بعد أن كان كورتوا له بالمرصاد.

وبينما كان الحكم يهم لإطلاق صافرة النهاية، خطف بنزيمة الكرة من خلف منتصف الملعب وتقدم فيها لينفرد بالحارس ويسدد بعيدا عن متناول الحارس (٩٠+٥)، رافعا رصيده إلى ٢٥٠ بقميص الفريق منذ انضمامه إليه عام ٢٠٠٩ من ليون، وبات بحسب موقع النادي في المركز الخامس لترتيب الهدافين خلف نجم يوفنتوس الإيطالي الحالي البرتغالي كريستيانو رونالدو (٤٥١) وراؤول جونزاليز (٣٢٣) وألفريد دي ستيفانو (٣٠٨) وكارلوس ألونسو «سانتيانا» (٢٩٠).

وسقط برشلونة بفخ التعادل أمام ضيفه إشبيليه ١-١ ما حرمه من الاقتراب من خصمه الأزلي واقتناص الوصافة.

وبعد أن حقق فوزين كبيرين في مباراتيه الأوليين ضد فياريال (٤-صفر) وسلتا فيجو (٣-صفر) في المرحلتين الثالثة والرابعة (غاب عن المرحلتين الأوليين بسبب موسمه القاري الطويل)، اكتفى الفريق الكاتالوني بنقطة واحدة من اختباره الجدي الأول الذي جمعه ببطل الدوري الأوروبي (يوروبا ليج) في الموسم المنصرم، ليرفع رصيده إلى سبع نقاط في المركز الخامس متقدما على منافسه في مباراة اليوم بفارق الأهداف فقط.

وأجرى برشلونة تغييرا واحدا عن مباراته في المرحلة الأخيرة التي فاز فيها على سلتا فيغو بثلاثية نظيفة إذ أشرك الهولندي رونالد كومان الأورجوياني رونالد أروخو بدلا من الفرنسي كليمان لانجلي في خط الدفاع بعدما طرد الأخير من المباراة الماضية.

كما حضر الوافد الجديد الأمريكي سيرجينو ديست على مقاعد احتياط البلاوجرانا، في المقابل لعب الكرواتي إيفان راكيتيتش للمرة الأولى في مواجهة زملائه السابقين في برشلونة بعد عودته مطلع الموسم الجديد لإشبيلية.

من مباراة ريال مدريد وليفانتي

تعادل إيجابي بين ليل ورين بالدوري الفرنسي

باريس (أ ف ب) - بقيت الصدارة لصالح رين لكن بفارق الأهداف فقط عن ليل، وذلك بعد اكتفاء الأول بالتعادل مع ضيفه رينس ٢-٢ وفوز الثاني على مضيفه ستراسبورج ٣-صفر في المرحلة السادسة من الدوري الفرنسي لكرة القدم.

وبعد أن تخلف بهدف مبكر سجله المغربي يونس عبد الجميد (١١)، بدا رين في طريقه لفوز خامس تواليا بعدما أنهى الشوط الأول متقدما بفضل هدفين من البرازيلي رافينيا (٢٤) وداميان دا سيلفا (٣٧). لكن رينس الذي كان يبحث عن فوزه الأول للموسم وعن تجديد تفوقه على رين بعد أن فاز على الأخير في المباريات الأربع الأخيرة بينهما، خطف التعادل في الدقيقة ٦٦ عبر بولاي ديا وأجبر مضيفه على الاكتفاء بنقطة للمرة الثانية هذا الموسم، بعد التي نالها في المباراة الافتتاحية ضد ليل بالذات (١-١).

ورغم ذلك، بقي في الصدارة برصيد ١٤ نقطة لكن بفارق الأهداف عن ليل الذي يدين بفوزه على ستراسبورج إلى التركي محمد زكي شيليك الذي مهد الطريق أمام زملائه بافتتاحه التسجيل في الدقيقة ٢١ بتسديدة قوية أطلقها من قرابة ثلاثين مترا، قبل أن يعزز البرتغالي ريناتو سانشيز (٥٣) والتركي الآخر بوراك ييلماز (٦٨) النتيجة في الشوط الثاني. وتجمد رصيد ستراسبورج عند ثلاث نقاط بعد تلقيه هزيمته الخامسة.

وانتهت المواجهة المرتقبة بين ليون ومرسيليا وصيف البطل بالتعادل ١-١ في مباراة أكملها الأخير بعشرة لاعبين منذ الدقيقة ١٩ لطرد ديميتري بايت بعد ثلاث دقائق فقط على وضع فريقه في المقدمة.

وأدرك حسام عوار الذي تم تداول اسمه للانتقال الى فرق من عيار أرسنال الإنجليزي ويوفنتوس الإيطالي وريال مدريد الإسباني وباريس سان جرمان لكنه يتوجه للبقاء في ليون، التعادل في الدقيقة ٢٨ من ركلة جزاء من بها فريقه نقطته السابعة فقط في المركز الرابع عشر، فيما أصبح رصيد وصيف البطل ٩ في المركز العاشر لكن بفارق ثلاث نقاط فقط عن غريمه سان جرمان البطل صاحب المركز الرابع الذي افتتح المرحلة الجمعة الماضية بفوز كاسح على أنجيه ٦-١.

وبعد فوزه بثلاث مباريات متتالية في ملعبه، سقط مونبلييه للمرة الأولى على «ستاد دو لا موسون» بهدف قاتل سجله ضيفه نيم في الدقيقة ٨٤ عبر رونو ريبار الذي منح فريقه فوزه الثاني، فيما ألحق بصاحب الأرض هزيمته الثانية وجمد رصيده عند ١٠ نقاط في المركز الخامس بفارق الأهداف أمام موناكو الذي سقط بدوره أمام ضيفه بريست بنفس النتيجة، سجله رومان فيفر منذ الدقيقة ٨ ليمنح فريقه نقطته التاسعة. كما رفع بوردو رصيده الى ٩ نقاط أيضا بفوزه على ضيفه ديجون بثلاثية نظيفة، فيما حقق متز فوزه الثاني على حساب لوريان بنتيجة ٣-١.

نابولي يتغيب عن مباراة يوفنتوس بسبب فيروس كورونا !

روما (أ ف ب) - تغيب نابولي عن الحضور إلى ملعب «أليانز ستاديوم» في تورينو لمواجهة يوفنتوس حامل اللقب في المواسم التسعة الماضية ضمن المرحلة الثالثة من الدوري الإيطالي لكرة القدم، متذرعا بفيروس كورونا المستجد مما سيؤدي إلى اعتباره خاسرا صفر-٣ بحسب لوائح رابطة الدوري المستمدة من قوانين الاتحاد الأوروبي للعبة (ويفا). وتواجد لاعبو يوفنتوس على أرض الملعب وأجروا تمارين الإحماء المعتادة قبل المباراة كما حضر الطاقم التحكيمي.

وانتظر حكم المباراة دانيلي دوفيري ٤٥ دقيقة من الموعد المحدد لانطلاق المباراة ثم أعلن عن نهايتها، ليحيل الموضوع إلى القاضي الرياضي الذي سيبت اليوم في النتيجة.

وأضحى نابولي أول فريق في البطولات الخمس الكبرى يتغيب عن الحضور إلى الملعب في مباراة مؤكد إقامتها بسبب كورونا علما أن نادي دريتا الكوسوفي لم يتمكن من خوض مباراته ضمن الدور التمهيدي لدوري أبطال أوروبا فاعتبر خاسرا أمام لينفيلد الأيرلندي الشمالي.

وأعلن النادي الجنوبي عن أن نتيجة لاعبين في صفوفه جاءت إيجابية بكورونا وهما المقدوني الجيف الماس والبولندي بيوتر زيلنسكي، في ظل تقارير تتحدث عن اصابة مدرب الفريق جينارو جاتوسو أيضا، وهو ما نفاه النادي في تغريدة نشرها قبل ساعات على «تويتر» قال فيها «الأخبار المتعلقة باصابة جاتوسو بكورونا لا أساس لها من الصحة» مشيرا إلى أن «الفريق سيقوم بإجراء المسحات المقبلة».

وكانت الرابطة قررت إقامة المباراة بناء على قوانين «ويفا» التي تنص على ضرورة إقامة أي مباراة في حال وجد ١٣ لاعبا سليما صحيا لخوضها من بينهم حارس مرمى، وهو ما يندرج عليه وضع نابولي. وفي حال عدم تمكن الفريق من تحقيق ذلك يعتبر منسحبا وبالتالي يخسر المباراة بنتيجة صفر-٣، على أن يستثنى الفريق الذي يضم في صفوفه أكثر من عشر حالات إيجابية بالفيروس، ما يمنحه الحق بطلب تأجيل المباراة لكن لمرة واحدة فقط طيلة الموسم.

لكن بالنسبة إلى نابولي، فان هذه القوانين تصطدم بالتعليمات الصحية للسلطات المحلية التي قررت عدم السماح للفريق بالسفر إلى تورينو خشية تفشي الفيروس، فبناء على تعليمات الهيئة الصحية لمنطقة كامبانيا، فان رئيس النادي أوريليو دي لاورنتيس المعروف بتصريحاته النارية قرر عدم السفر الى تورينو.

وأبدى دي لاورنتيس الذي كان أصيب بالفيروس خلال سبتمبر الماضي، اعتقاده أن السفر إلى تورينو بهذه الظروف «خطر جدا». وقال رئيس نادي يوفنتوس أندريا أنييلي في تصريح لشبكة سكاي سبورت «أرسل لي دي لاورنتيس رسالة قبل المباراة يطلب فيها التأجيل، فأجبته أن يوفنتوس متمسك بالقوانين».

وأضاف «لدينا بروتوكولات واضحة، في حالة وجود حالات إيجابية، نطبقها».

وأصرت الرابطة في بيان لها على «أن نظام القواعد الساري يجب أن يضمن أقصى قدر من الحماية الصحية للأشخاص المعنيين، والمساواة في المعاملة بين الأندية المختلفة، فضلا عن احترام مبادئ اللعب النظيف».

وكانت الرابطة أرجأت مباراة جنوى ضد تورينو التي كانت مقررة السبت الماضي وذلك بسبب اصابة ١٧ لاعبا في صفوف الأول، علما أن المباراة الماضية له كانت ضد نابولي وفاز بها الأخير بسداسية نظيفة.

من جهة أخرى واصل أتالانتا انطلاقته القوية في الموسم الجديد بتحقيقه فوزه الثالث تواليا وكان على كالياري ٥-٢.

وحصد أتالانتا، مفاجأة الموسم الماضي، العلامة الكاملة حتى الآن ليستعيد الصدارة بفارق نقطتين عن ساسوولو الذي تغلب على كروتوني ٤-١ السبت الماضي.

وواصل أتالانتا بقيادة مدربه المحنك جان بييرو جاسبيريني الذي قاده الموسم الماضي وفي أول مشاركة له إلى الدور ربع النهائي من دوري أبطال اوروبا، نزعته الهجومية حيث سجل ثلاثة أهداف في الشوط الأول في مبارياته الثلاث الأولى، بعد أن حقق ذلك في مواجهة تورينو (٤-٢) في المرحلة الأولى ثم لاتسيو (٤-١) في الثانية.

وكان أتالانتا امتع الموسم الماضي بفضل أدائه الهجومي حيث نجح في زيارة الشباك في ٩٨ مرة في الدوري المحلي.

لاعبو يوفنتوس في انتظار لاعبي نابولي قبل انطلاق اللقاء

ميامي هيت يفوز على ليكرز في نهائي الدوري الأميركي للمحترفين

■ من منافسات الدوري الأميركي للمحترفين

اورلاندو (الولايات المتحدة) (أ ف ب) - تعملق جيمي باتلر بأربعين نقطة رغم إصابة اثنين من كوادر ميامي هيت، وقاده إلى تقليص الفارق في نهائي دوري كرة السلة الأميركي للمحترفين مع لوس أنجليس ليكرز إلى ١-٢، بفوزه عليه ١١٥-١٠٤ في فقاعة أورلاندو الصحية.

في غياب أساسييه بام أديبايو والسلوفيني غوران دراغيتش المصابين، حقق هيت الذي يخوض النهائي السادس في ١٥ عاما، انجازا كبيرا في التفوّق على افضل لاعب في الدوري اربع مرات ليبرون جيمس ورفاقه.

طالب باتلر بعد خسارة المباراة الثانية رفاقه بعدم الاستسلام واللعب بصلابة أكبر، فحقق مبتغاه بتسجيله ٤٠ نقطة و١٣ تمريرة حاسمة و١١ متابعة.

وإلى باتلر الذي حقق «تريبل دابل» (عشرة على الأقل في ثلاث فئات احصائية)، أضاف كل من الكندي كيلي أولينيك وتايلر هيرو ١٧ نقطة.

لكن الأهم ان ميامي لعب أفضل من ليكرز واظهر رغبة بالفوز لعدم التخلف صفر-٣، ما كان يعني منطقيا اقترابه من خسارة النهائي في حال لو تحقق هذا الأمر.

وعد باتلر مجددا «لن نستسلم. سنقاتل ونعادل ٢-٢».

اصبح باتلر (٣١ عاما) ثالث لاعب في تاريخ الدوري يحقق «تريبل دابل» في النهائي مع ٤٠ نقطة، بعد جيري وست في ١٩٦٩ وليبرون جيمس في ٢٠١٥.

تابع باتلر الذي لعب ٤٥ دقيقة من أصل ٤٨ «لقد فزنا ولا اكترث للتريبل دابل. نمارس هذا اللعبة لتحقيق الفوز. أنا سعيد للثقة التي يمنحني اياها زملائي لتركي أسدد بهذه الطريقة. لكن كما أقول دوما، إذا ضمنت لي تحقيق الفوز لا تكون التفاصيل هامة».

أضاف اللاعب الذي خاض معظم مسيرته مع شيكاغو بولز قبل موسم مع كل من مينيسوتا تيمبروولفز وفيلادلفيا سفنتي سيكسرز «يجب ان نقدم كل شيء عندما نلعب ضد فريق مثل ليكرز. لكن لن نترك شيئا الا ونقدمه في الملعب». وذكّر مدرب إيريك سبويلسترا بمدى أهمية باتلر لتشكيلته «نحن بحاجة لذلك. كانت مباراة حياة أو موت. لعبها من كل قلبه في طرفي الملعب، واصبح أقوى فأقوى مع مرور الوقت».

ولم تكن آراء زملاء باتلر مختلفة، فقال الشاب تايلر هيرو «نعرف جودة جيمي في تلك اللحظات، والعالم شاهد قدراته. لقد قام بكل شيء تقريبا، أدار الهجوم حوله، صنع الالعاب وسجل سلة تلو الأخرى».

تابع «ودفاعيا حرس ليبرون مصعبا الأمور عليه... كنا نتبعه جميعنا».

وتقدم هيت الذي لم يحل سوى في المركز الخامس ضمن المنطقة الشرقية في الموسم المنتظم، طوال المباراة باستثناء فترة قصيرة لليكرز الذي يخوض النهائي الأول منذ عام ٢٠١٠.

ولدى ليكرز الذي يحاول معادلة الرقم القياسي في عدد مرات احراز اللقب (بوسطن ١٧ مرة)، كان «الملك» جيمس (٣٥ عاما) قريبا من «تريبل دابل» مسجلا ٢٥ نقطة و١٠ متابعات و٨ تمريرات حاسمة.

لكن هذه المرة خذله زميله أنتوني ديفيس الذي خيب الآمال في الشوط الاول بعد مباراة ثانية رائعة.

خسر الكرة خمس مرات في الشوط الاول وارتكب ثلاثة اخطاء مبكرة، فجلس على مقاعد البدلاء ليعكر خطط ليكرز الهجومية. وبرغم صحوته في الشوط الثاني وانهائه المباراة برصيد ١٥ نقطة، إلا ان ذلك لم يكن كافيا أمام صمود هيت ونجاعته.

أقرّ ديفيس بتراجعه «ارتكبت خطأين مبكرين (في الربع الأول)، عدت (في الثاني) ثم ارتكبت الثالث. أثر هذا الأمر. لم أكن شرسا في طرفي الملعب كما العادة. هذا الأمر أخرجني من جو المباراة. ووضع الكثير من الضغط على الشبان».

وكان ديفيس الذي يخوض أول نهائي في الدوري، قد سجل ٣٤ و٣٢ نقطة تواليا في أول مباراتين، ما ساهم في حصد ليكرز فوزين مريحين.

تابع لاعب نيو اورليانز بيليكانز السابق «الفريق يعوّل علي لجلب طاقة مناسبة من أجل بداية جيدة في المباريات».

كما أقر مدربه فرانك فوغل ان الاخطاء المحتسبة على ديفيس أثرت سلبا على خططه الهجومية «أعتقد ان هذا الامر اثر علينا، لكن علينا تخطي ذلك. هذا جزء من اللعبة. نشاهد ذلك طوال الموسم وخلال البلاي اوف (ادوار اقصائية). يجب ان نكون قادرين على التأقلم والتصحيح».

وشرح ديفيس كيف ترك فريقه باتلر يصول ويجول تحت السلة «لقد تركنا جيمي يدخل بيدين قويتين عدة مرات، او الوصول على خط الرميات الحرة. تركنا الشبان يصلون إلى الحلقة بسهولة من دون احتكاك. لم نكن أقوياء دفاعيا في نهاية المباراة. لقد دفعنا ثمن ذلك».

أما ليبرون جيمس المتوّج باللقب مرتين مع ميامي والذي يحاول احراز اللقب مع ثلاثة أندية مختلفة (توّج أيضا مع كليفلاند كافالييرز)، فوصف اداء باتلر بال«هائل».

إلا ان نجم المباراة خفف الضغوطات عن نفسه قائلا «اعتقد ان ليبرون تفوق علي في مناسبات كثيرة. احترم الرجل، لكن الوقت مختلف الآن، لدي مجموعة مختلفة من الشبان حولي ونحن هنا لتحقيق الفوز».

اللجنة الأولمبية توقف رئيس الزمالك ٤ سنوات

القاهرة (أ ف ب) - أوقفت اللجنة الأولمبية المصرية رئيس نادي الزمالك مرتضى منصور أربع سنوات عن مزاولة أي نشاط رياضي لثبوت عدة مخالفات منسوبة اليه طالبة اجراء انتخابات لرئيس بديل، فيما رفض منصور قبول تنفيذ القرار متسلحا بحصانته النيابية.

وغرّمت اللجنة الرئيس الجدلي للزمالك مئة ألف جنيه مصري (نحو ٦٤٠٠ دولار أميركي) بعد التحقيق في شكاوى مقدمة من عدة شخصيات رياضية «يتضررون جميعهم من قيام رئيس نادي الزمالك بسبهم وقذفهم والإساءة لهم وللمؤسسات الرياضية التي يمثلونها، مستخدما في ذلك قناة الزمالك الفضائية والتي أخرجها عن دورها الرياضي».

وسمّت اللجنة لائحة طويلة من الشخصيات تضمنت رئيس النادي الأهلي محمود الخطيب، رئيس الزمالك الاسبق ممدوح عباس، نائب رئيس الزمالك هاني العتال وعضو المجلس عبدالله جورج، رئيس اللجنة الخماسية لادارة الكرة عمرو الجناينى ورئيس لجنة الحكام الرئيسية، رئيس اتحاد كرة اليد هشام نصر، ورئيس الاتحاد الدولي لكرة اليد حسن مصطفى.

واعتبرت اللجنة ان مخالفات منصور شكلت «خروجاً صارخاً على الدستور والقوانين والمواثيق المصرية والدولية، وهو الأمر الذي صار معولاً لهدم القيم والمثل الرياضية وإهداراً للمعاني السامية التي ترتجيها الأمم المتحضرة من الرياضة».

■ مرتضى منصور

واضافت ان تصرفات منصور تشكل «تدميراً للنشء والشباب المصري».

من جهته، رد منصور في تصريح لقناة «صدى البلد» ان قرارات الاولمبية لن يتم تنفيذها لأن مجلس النواب ارسل خطابا رسميا طالبا عدم التحقيق معه بوصفه نائبا في البرلمان: «أي مؤسسة رياضية أو غير رياضة عندما لا تحترم الدستور أو القانون أو اللوائح أو احكام القضاء تكون هي ومن فيها في مزبلة التاريخ حتى لو كنت أنا».

وطالب منصور الرئيس المصري عبد الفتاح السيسي التدخل في النزاع متهما رئيس اللجنة الاولمبية هشام حطب ورئيس الاتحاد الدولي لكرة اليد حسن مصطفى بمحاولة الاطاحة به «لأسباب سياسية».

واضاف رئيس النادي الذي يستعد لمواجهة الرجاء البيضاوي المغربي في نصف نهائي دوري ابطال افريقيا في تشرين الاول/اكتوبر الجاري ذهابا وايابا، انهم يريدون «اسقاط الزمالك في الارض ولدينا بطولة افريقيا. يقولون (إيقافي) اربع سنوات واقول ولا أربعة ايام في القانون».

وطلبت الاولمبية من نائب رئيس الزمالك وأعضاء مجلس الإدارة الدعوة لأول جمعية عمومية عادية «تتضمن بند انتخابات للمقاعد الشاغرة وعلى وجه الخصوص مقعد رئيس مجلس الادارة». وعن حصانة منصور النيابية، قال عضو اللجنة الاولمبية والناطق باسمها ياسر ادريس في تصريحات لقناة «أون تايم سبورتس» انه بمقدور منصور استئناف القرار خلال ١٥ يوما دون ان يتم ايقاف تنفيذ قرار الاولمبية، الا بحالة وجود حكم بايقاف القرار «الحصانة البرلمانية الهدف منها هو خدمة المجتمع، نحن جهة رياضية يحكمها قانون الرياضة وليس لنا علاقة بالسلطة التنفيذية أو التشريعية».

لوبيتيجي: سعداء بالنقطة وكان بإمكاننا الفوز

برشلونة (أ ف ب) -قال مدرب إشبيلية، جولين لوبيتيجي، إن فريقه كان قادرًا على الفوز بالنقاط الثلاثة خلال مباراته، أمام برشلونة. وسقط برشلونة في فخ التعادل الإيجابي ١-١، خلال مواجهة إشبيلية، في إطار منافسات الجولة الخامسة من الليجا، في معقل برشلونة «الكامب نو». وصرح لوبيتيجي «ينبغي تقييم النقطة التي حصدناها أمام برشلونة، نحن سعداء بهذه النقطة». وتابع «لكننا لا نرحل ونحن نشعر بالرضا إزاء التعادل، لأنه كان بإمكاننا الفوز بالنقاط الثلاثة. حظينا بعدة فرص لتحقيق ذلك».

وأوضح أنه خلال الدقائق الأخيرة من عمر المباراة، حاصر برشلونة، فريقه في منطقته، لكنه لم يستغل ذلك بأفضل طريقة ممكنة. وأتم «الطبيعي أن يعاقبوك وهم لم يفعلوا ذلك، تملكنا شعور بالخوف من الهزيمة في نهاية المباراة».

بايرن يخرج بانتصار شاق بفضل رباعية ليفاندوفسكي

برلين (أ ف ب) - ترك الإرهاق أثره على بايرن ميونيخ حامل اللقب الذي عجز عن المحافظة على تقدمه مرتين أمام ضيفه هرتا برلين، لكنه نجح في نهاية المطاف بنيل النقاط الثلاث بفضل البولندي روبرت ليفاندوفسكي الذي قاد برباعيته النادي البافاري للفوز ٤-٣ في الوقت القاتل في المرحلة الثالثة من الدوري الألماني. وبعد موسمه المحلي المتأخر بسبب تفشي فيروس كورونا المستجد وتتويجه بلقب الدوري للمرة الثامنة تواليا ومن بعدها بلقب الكأس المحلية، ذهب بايرن في مسابقة دوري أبطال أوروبا حتى النهاية وتوج بلقبها في ٢٣ أغسطس على حساب باريس سان جرمان الفرنسي، ثم الكأس السوبر الأوروبية التي أحرز أيضا لقبها ضد إشبيلية الإسباني.

وبعد فوز افتتاحي تاريخي على شالكه ٨-صفر في مستهل الدوري، مني بايرن في المرحلة الماضية بخسارة مفاجئة أمام هوفنهايم ١-٤ وضعت حدا لـ٢٣ فوزا متتاليا في مختلف المسابقات، وهو إنجاز لم يسبق لأي ناد في البطولات الخمس الكبرى تحقيقه متجاوزا انتصارات ريال مدريد الإسباني الـ٢٢ على التوالي بين سبتمبر وديسمبر ٢٠١٤.

لكن النادي البافاري عاد الى سكة الانتصارات من بوابة دورتموند الاربعاء عندما توج بلقبه الخامس هذا العام باحراز الكأس السوبر المحلية، ما جعله يدخل مباراة الأحد على ملعبه ضد هرتا برلين بمعنويات مرتفعة جدا.

وبدا فريق المدرب هانزي فليك في طريقه لفوز كاسح عندما تقدم بهدفين نظيفين في أواخر الشوط الأول ومستهل الثاني بفضل ليفاندوفسكي الذي سجل الأول بعد تمريرة من سيرج غنابري (٤٠)، والثاني بعد تمريرة من الأميركي الشاب كريس ريتشاردز (٥١).

لكن فريق العاصمة لم يلق سلاحه، إذ عاد الى اللقاء في الدقيقة ٥٩ بهدف الكولومبي جون كوردوبا بكرة رأسية بعد أن ارتقى أعلى من ليون غوريتسكا (٥٩)، ثم اكتملت العودة بادراك التعادل عبر البرازيلي ماتيوس كونيا الذي تلاعب بجيروم بواتنغ والفرنسي البديل ينجامان بافار وتبادل الكرة مع البولندي كريستوف بيونتيك قبل أن يسجل في شباك مانويل نوير (٧١).

وأقر فليك «كما رأينا، فليس الجميع في قمة عطائهم. نفتقد نسبة قليلة (من اللياقة البدنية) في الوقت الحالي. لكن ما جعلني سعيدا هو الروح القتالية التي أظهرناها».

واعتقد بايرن أنه خطف الفوز حين وجد ليفاندوفسكي طريقه الى الشباك للمرة الرابعة في الدقيقة ٨٥ إثر ركلة حرة نفذها النمسوي دافيد ألابا فوصلت الكرة الى توماس مولر الذي حضرها لزميله البولندي، إلا أن فريق العاصمة أدرك التعادل مجددا عبر رأسية جيسيك نغانكام بعد ثوان معدودة على دخوله (٨٨).

وعندما اعتقد هرتا أنه سيعود من «أليانز أرينا» بنقطة التعادل، ارتكب مدافعه ماكسيميليان ميتلشتاد خطأ في المنطقة المحرمة على ليفاندوفسكي، فاحتسبت ركلة جزاء انبرى لها البولندي بالذات (٣+٩٠)، مكملا رباعيته التي رفع بها رصيده الى ١٠٠ هدف في الدوري على ملعب النادي البافاري، مؤكدا أنه يستحق جائزة أفضل لاعب في أوروبا التي نالها الخميس.

من المؤكد أنه كان فوزا «مضنيا» بحسب ما أقر غوريتسكا، مضيفا «بعد النجاحات التي احتفلنا بها مؤخرا، ربما رفعنا أقدامنا عن دواسة الوقود بشكل مبكر»، أي أن لاعبي النادي البافاري تراخوا بعض الشيء. وبعد خمس مباريات في غضون أسبوعين، سيحظى اللاعبون الآن بفرصة لالتقاط أنفاسهم مع توقف الدوري بسبب التزامات المنتخبات الوطنية، على أن يعاود بايرن الذي رفع رصيده الى ٦ نقاط في المركز الرابع بفارق نقطة عن الصدارة، نشاطه في ١٥ الشهر في مباراة الكأس المحلية ضد اف سي دورن من الدرجة الخامسة.

■ روبرت ليفاندوفسكي في اللقاء

تأهل روتيني لنادال وشفيونتيك تثأر من هاليب

■ رافايل نادال

باريس (أ ف ب) - واصل الاسباني المخضرم رافايل نادال المصنف ثانيا وحامل اللقب مشواره في بطولة فرنسا المفتوحة لكرة المضرب وبلغ الدور ربع النهائي من دون عناء، فيما حقق اليافعان البولندية إيغا شفيونتيك والإيطالي يانيك سينر مفاجأتين باقصائهما الرومانية سيمونا هاليب المصنفة أولى والألماني ألكسندر زفيريف السادس من الدور الرابع.

ومرة جديدة ورغم الموسم المضطرب وغيابه عن الملاعب منذ مارس بسبب جائحة كورونا وحتى الشهر الماضي حين شارك في دورة روما الألف نقطة للماسترز حيث انتهى مشواره في ربع النهائي، أكد نادال أنه نجم رولان غاروس بدون منازع بتأهله الى ربع النهائي للمرة الرابعة عشرة في مسيرته بعد فوزه السهل على الأميركي سيباستيان كوردا المتأهل من التصفيات ٦-١ و٦-١ و٦-٢.

ويسعى نادال الى لقبه الثالث عشر في ١٦ مشاركة في البطولة الفرنسية والاهم من ذلك معادلة الرقم القياسي في البطولات الكبرى المسجل باسم السويسري روجيه فيدرر (٢٠ لقبا) الذي يغيب عن البطولة بداعي الاصابة.

والفوز هو السابع والتسعون لنادال في البطولة الفرنسية مقابل خسارتين منذ ان توج باللقب للمرة الاولى عام ٢٠٠٥ في العاصمة الفرنسية.

ويلتقي نادال في الدور المقبل مع سينر الذي بات أصغر لاعب يبلغ ربع نهائي إحدى بطولات الغراند سلام منذ ٢٠٠٦، وذلك باقصائه زفيريف بالفوز عليه ٦-٣ و٣-٦ و٤-٦ و٦-٣.

ويخوض الإيطالي البالغ ١٩ عاما و٥٦ يوما البطولة الفرنسية للمرة الأولى في مسيرته الشابة، إلا أن ذلك لم يمنعه من تحقيق مفاجأة مدوية الأحد بفوزه على وصيف بطولة فلاشينغ ميدوز لهذا العام، ليصبح بالتالي أصغر لاعب يصل الى ربع النهائي في رولان غاروس منذ الصربي نوفاك ديوكوفيتش عام ٢٠٠٦.

كما بات سينر أول لاعب يصل الى ربع النهائي في أول مشاركة له في البطولة الفرنسية منذ ٢٠٠٥ حين حقق ذلك نادال الذي قال بعد فوزه على كوردا «خضت مباراة جيدة في مواجهة لاعب يملك مستقبلا كبيرا وفي ظروف مناخية صعبة» في اشارة الى الرياح القوية التي تشهدها العاصمة الفرنسية.

وتابع ابن الـ٣٤ عاما «كان أداء جيدا وأنا سعيد به. لكن سيباستيان سيكون لاعبا رائعا في المستقبل، من الملفت أن تراه يضرب الكرة بهذه الجودة».

ولم يكن سينر الوحيد في هذه النسخة الذي يصل ربع النهائي في أول مشاركة له بل حذت الأرجنتينية ناديال بودوركا، الصاعدة من التصفيات، حذوه بتغلبها الأحد على التشيكية باربورا كريتشيكوفا ٢-٦ و٦-٢ و٦-٣.

■ سيمونا هاليب

- تييم يعاني لحجز بطاقته - وسيكون الاختبار التالي للأرجنتينية البالغة ٢٣ عاما أكثر صعوبة، إذ تلتقي الأوكرانية إيلينا سفيتولينا المصنفة ثالثة والتي تغلبت بدورها على الفرنسية كارولين غارسيا بسهولة ٦-١ و٦-٣ في قرابة ساعة.

وتأمل سفيتولينا أن تتخطى الدور ربع النهائي الذي يبقى أفضل نتيجة لها في البطولة الفرنسية (بلغته عامي ٢٠١٥ و٢٠١٧)، على أمل الذهاب حتى النهاية والفوز بلقبها الكبير الأول (أفضل نتيجة لها في الغراند بلوغها نصف النهائي مرتين العام الماضي في ويمبلدون وفلاشينغ ميدوز).

وعانى النمسوي دومينيك تييم الثالث وبطل فلاشينغ ميدوز لهذا العام من أجل حجز بطاقته بفوزه الصعب جدا على الفرنسي هوغو غاستون الذي أقصى السويسري ستانيسلاس فافرينكا، بنتيجة ٦-٤ و٦-٤ و٥-٧ و٣-٦ و٦-٣.

ويلتقي تييم في ربع النهائي الأرجنتيني دييغو شفارتسمان الثاني عشر والذي فاز بدوره على الإيطالي لورنتسو سونيغو ٦-١ و٦-٣ و٦-٤.

وثأرت شفيونتيك بقوة من هاليب المرشحة البارزة لاحراز لقب البطولة الفرنسية التي تسبب فيروس كورونا المستجد بارجائها من أيار/مايو الى الآن لتكون خاتمة البطولات الكبرى عوضا عن أن تمكون الثانية تقليديا (ألغيت أيضا بطولة ويمبلدون التي عادة ما تكون الثالثة)، بفوزها الساحق عليها ٦-١ و٦-٢ في طريقها الى ربع النهائي.

وكانت هاليب تفوقت على شفيونتيك بالذات العام الماضي في البطولة الفرنسية في مدى ٤٥ دقيقة، لكن البولندية البالغة من العمر ١٩ عاما، ردت الصاع صاعين واحتاجت الى ساعة و٨ دقائق للتخلص من منافستها.

وبعد انسحاب المخضرمة الاميركية سيرينا وليامس المتوجة ثلاث مرات في باريس قبل مباراتها في الدور الثاني، وخروج البيلاروسية فيكتوريا ازارنكا وصيفة فلاشينغ ميدوز الاميركية وغياب حاملة اللقب والمصنفة اولى عالميا الاسترالية آشلي بارتي، كانت هاليب المرشحة الابرز لحصد لقبها الثالث في البطولات الكبرى لكن شفيوتنيك كان لها رأي آخر.

وهي المرة الاولى التي تبلغ فيها البولندية الدور ربع النهائي في احدى البطولات الكبرى وستلتقي في هذا الدور مع الايطالية مارتينا تريفيزان التي حققت بدورة مفاجأة مدوية ايضا بفوزها على الهولندية كيكي برتنز المصنفة خامسة ٦-٤ و٦-٤.

وتقدمت تريفيزان بسرعة ٥-١ في المجموعة الاولى قبل ان تخسر ارسالها مرتين ثم نجحت في كسر ارسال منافسه للمرة الثالثة في الشوط العاشر لتحسم المجموعة في صالحها.

إعلانات عُمان المبوبة
Classified
ارسل إعلانك المبوب
إلى جريدتي عُمان Observer على الأرقام التالية:
+968 94501166 , +968 99841230

مفقودات

فقد المواطن/ علي بن ناصر بن سيف البوعلي سند ملكية ارضه السكنية- التجارية رقم ٥٢٦ بالمربع م/١٣ والكائنة في ولاية العامرات- مدينة النهضة والبالغة مساحتها ٤٠٠م٢ فعلى من يجده يسلمه لأقرب مركز للشرطة او لأمانة السجل العقاري

فقد ورثة/ عبدالله بن محمد بن عبدالله الفارسي سند ملكية ارضهم التجارية رقم ٣٣٦/٠١/٠٣٠/٣٤/٢ بالمربع حلة السوق والكائنة في ولاية صحم والبالغة مساحتها ٩م٢ فعلى من يجده يسلمه لأقرب مركز للشرطة او لأمانة السجل العقاري

فقدت/ شركة تنمية نفط عمان ش.م.م سند ملكية ارضها السكنية رقم ١٣ بالمربع 70SW والكائنة في ولاية صور والبالغة مساحتها ١٢٠٠م٢ فعلى من يجده يسلمه لأقرب مركز للشرطة او لأمانة السجل العقاري

أيدي عاملة

مكتب أنامل

لجلب الأيدي العاملة جنسيات متعددة أسعار منافسة نتميز بسرعة الوصول

للتواصل/ ٩٢٠٩٥١٠٣ ٩١٩٣٧٣٢٩

يعلن مكتب الاصدقاء لجلب الايدي العاملة عن توفر عاملات من سريلانكا، الفلبين، الهند، بنجلاديش وكذلك طباخين وسواق لديهم رخصة قيادة خليجية وخبرة هـ/٢٤٤٨٩٢٦٨ ٢٤٤٧٨١٠٣ الواتس اب ٩٢٤٦٢٤٩٦ ٩٩٣١٢٠٦٥

للايجار

للايجار منزل

طابق واحد به أجهزة تكييف جديدة يتكون من غرفتين ودورتي مياه + ومجلس ودورة مياه+ وصالة + ومطبخ، الموقع الانصب ولاية بوشر للاتصال/ ٩٩٣٣٣٢٦٨ مطلوب ٣٣٠ ريالا قابل للتفاوض

للايجار شقة

مكونة من مجلس و٣ غرف ومطبخ و٣ دورات مياه بالغبرة الشمالية على شارع ١٨ نوفمبر للتواصل/ ٩٩٤٢٣٨٨٠

إعلان تخفيض رأس المال

وفقاً لأحكام المادة (١٠٠) من قانون الشركات التجارية تعلن شركة النخيل للاستثمار والخدمات ش.م.م المقيدة بالسجل التجاري رقم ١٧٩٨٠٦٠ بأنها بصدد تخفيض رأس ن م ٢١,٠٠٠,٠٠٠ الى ١٢٠,٠٠٠,٠٠٠ ريال عماني، وكل من له إعتراض على ذلك عليه أن يتقدم بأسباب اعتراضه لأمانة السجل التجاري بوزارة التجارة والصناعة خلال (٣٠) يوما من تاريخه.

إعلانات عقارية

صحم للخدمات العقارية
Saham Real Estate Services

متخصصون في بيع وشراء الأراضي وتثمين الممتلكات وتسويق العقارات

يتوفر لدينا: أراض تجارية وصناعيةوزراعية في ولايات صحم وصحار والسويق ونيابة الاشخرة والمضيبي (الجرداء) في مواقع مميزة وواجهات بحرية مباشرة.

أيضًا يوجد لدينا مزرعة بالسويق على الخط البحري قرب الأحياء السكنية الراقية تصلح لاستراحة أو قاعة أعراس بمساحة ٥٠٠٠ متر مربع.

للتواصل: ٩٩٠٨٢٣٣٥

مكتب أبو أسعد الصلتي للتجارة وساطة العقارات بمسقط تسويق بيع شراء الأراضي والعقارات للتواصل/ ٩٩٤٧٥٠٨٩ ٩٢٧٦٩٨١٧

للبيع

للبيع شقق جاهزة بالخوير ٤٢ ٩٥١٢٧٩٧٧

للبيع والشراء في المعبيلة نبيع أراضيكم هـ/٩٧٩٢٨٨١٧ ٩٥٤٩٠٨٤٢

للبيع ارض في دارسيت ٦٥٠م٢ بها تصريح شقق بالقرب من المدرسة الهندية بـ٦٨ ألف فقط ٩٥١٢٢٠٨٩

شقق قيد الإنشاء بدارسيت الساحل وبأسعار مغرية للبيع ٩٥١٢٧٩٧٧

إعلان شراء سيارات

نشتري السيارات المستعملة والمصدومة والسكراب الجديدة والقديمة نقدا للتواصل هاتف: ٩٠٩٠٨٨١٠ ابومحمد

للبيع

للبيع أرض زراعية

فضاء بالمسفاة الصناعية قريبه من مصنع الاسمنت المساحة ٦٠ الف م٢ قابلة للامتداد مستقبلا الى ١٠٠ الف م٢ بها موافقات مبدئية للتحويل الى استعمال صناعي المطلوب ٥٨ ريال للمتر هاتف : ٩٧٩١٧٩١٣ يمكن للوسطاء العقاريين التسويق والبيع

للبيع أرض سكنية

بروي الحمرية ٢٦٠ مترا بها خرائط جاهزة لـ٦ شقق بها حاليا منزل ٥ غرف و٤ دورات مياه السعر ٢٦ ألف ر.ع فقط هـ: ٩٩٣١٠٩٨٦

خدمات

نوفر خدمات مكافحة الحشرات

مكافحة جميع انواع الحشرات الطائرة والزاحفة الصراصير - بق الفراش (الرمة) - مكافحة الافاعي مكافحة النمل الابيض - مكافحة القوارض

يتوفر لدينا عمال للنظافة وبعقود شهرية وسنوية للافراد

مُثمر للتجارة للتواصل : 98226100

شركة البرج البنفسجي
صيانة التكييف المركزي
١٠ ريالات فقط
هـ/٩٦٠٧٠٢٠٣
هـ/٩٩٧٧٦٥٦٤

إعلان خدمات

شركة كندة العالمية

التنظيف العام، الفحص الجيد، معالجة النمل الابيض، تلميع الرخام وتنظيف السجاد هـ: ٩٩٠٤٤٠٦٢ حمزة ٢٤٤٧٠٨٩٤ ٩٤٣٠٣٠٣٣

الاختيار الكامل للتجارة

مكافحة جميع انواع الحشرات، الصراصير والفئران والعقارب والأفاعي وخدمات تنظيف السجاد ٩٩٤٤٨٨٠٣

تلميع الرخام وبلورته وتنظيف ارضية المباني، تلميع الارضيات والسجاد وغسل الاريكة ومكافحة الآفات ومكافحة النمل الابيض والصيانة والنقل رقم التواصل: ٩٩٠٠٤٢٧٥

إعلان خدمات

البريق لتنظيف المباني والمنازل والمساجد والمفروشات بأسعار مناسبة للتواصل ٩٠٦٤٣٤٣٢

نقل وفك وتركيب الاثاث في جميع ولايات السلطنة وأسعارنا ترضي الجميع ٩٢٠٠٢٠٢٤

أصداف بوشر

لتنظيف المباني ونقوم بتنظيف المنازل والستائر والكراسي والمفروشات للاستفسار: ٩٨٠٣٦٠٠٤ ٩٣٣٦٦١٦١ ٩٨٠٣٠٩٠٠

الاتحاد للصيانة والتنظيف

تقدم خدمات مكافحة الآفات ومكافحة عثة الفراش ومكافحة الافاعي ومكافحة النمل الابيض ومكافحة ما قبل وبعد البناء للتواصل: ٩٣٠٩٨٤٥٠ ٢٤٤٧٢١١٦ فاكس: ٢٤٤٧٢١١٦

إعلان خدمات

اتراس العالمية

- مكافحة عامة للحشرات والقوارض (صراصير-بق الفراش-ثعابين-فئران)
-عقود شهرية وسنوية
-معالجة النمل الابيض(الرمة) مع الضمان ٥-١٠ سنوات
- خدمات تنظيف
- تركيب عازل المياه
٩٩٨١٠١٧٣
٢٤٤٩٤٤٠٧

باحث عن عمل

شاب عماني رسام معماري (الاتوكاد) خبرة ١٠ سنوات يبحث عن وظيفة عاجلة ٩٢٨٦٦٢٩٩

مهندس معماري سوري خبرة ١٥ سنة في السعودية وقطر في مجال المقاولات والاستشارات الهندسية للتواصل/ ٩٨٧٦٦٣٢٢

إعلان وظائف

وظيفة شاغرة

مطلوب عماني/ عمانية خريج ترجمة أو لديه خبرة ترجمة لا تقل عن خمس سنوات للاتصال/ ٩٧٧٧٠٤٧٧

كلما قلت له: يا ابن الحلال
المحبة عطاء..وانته بخيل
التفت يمّي وهو عجلٍ وقال:
لذة الحب في الشي القليل

بدر بن عبدالمحسن

إذا المرءُ لا يرعاكَ إلا تكلفا
فدعهُ..ولا تُكثرْ عليهِ التأسفا

الشافعي

يا صاحبي..
ما كفتك المسافات..
وش عطتْك الحياة؟
وش عطاك الغياب؟

من ذاكرة الشعر

■ زاوية تنشر أبياتا من قصائد من ذاكرة شعراء عمانيين معاصرين

«زهرة البساتين»

يا زهرةٍ بين البساتين باتت
عطرك يناغي مرشف العطر فيني
من هين جيتي والمقادير يابت
وجهك لوجهي لين شفتك بعيني؟!!
كل المداين والميادين غابت
شفّت بأوجاع المسا تنتخيني
يا هذرة الأوجاع كيف استجابت
من محتد الأوتاد صخرة جبيني؟!!

■ محمد بن حمد المسروري

«سولف»

يا من جمالك عجز عن وصفه التعبير
مزاجك اليوم ما كنّه على حلّه
لا، لا اتّضايق ترى دنياك فيها خير
سولف وقلّي بما في خاطرك كلّه
إنْ شفتك بضيق بان بقلبي التأثير
وإنْ صرت ضايق تصير النفس معتلّة
حرام يملأ مخازن وقتك التفكير
خل الفرح يغلب التفكير ويشلّه

■ سهيل بن مبارك الحبسي

«خطاوي ريح»

على جفن الغروب المستحـي ظلّه
أماني ترتعش وأنفاس مذبوحـــة
كفوف الليل تمشّط للعتم خصـــلة
على وجه الشفق والشمس مجروحة
حبيبي والرضـــا لو ياخذك عـدله
تذكّر من نســى في داخلك روحه
تذكّر قلب لعيونك خـذل أهـــله
واختارك وطن في صـــمته وبوحه

■ أحمد بن محمد المعشني

«بنت»

حبيبي والشِعر نظمٍ يهز الخاطر ويختار
كلامٍ مثل معسول الشفى لا قال: أنا ما لي
يموت اللي غدا قلبه مولّع بالهوى إجبار
ببنت حسنها فاق القمر بالوصف تختالي
ليا مرتْك ما تلقى أبد منجى سوى الإذكار
تذل بحسنها عقولٍ وترجح بيض الأفعالي

هلالة الحمدانية

الزاعجة

سالم بن بخيت المعشني أبو قيس

بعض الهدوء إزعاج للفرد البشوش
والله يقينا من شرور المزعجة
اللي تنكّد خاطرك واللي تهوش
بسمات عمر الحاليات المُبهجة
من كل هرجة بلبلة دايم تحوش
ما يوم تشعل للسعادة مسرجة
معظم طباع الآدمية كالوحوش
ترميك بلوَة في مواقف مُحرجة
يا فارعة.. لا تجعلي طرفك ينوش
أكبر مصيبة لو يتوّه مخرجه
في حالتينك نبض باقي من أبوش
نظرات ما تخذل طموح المتّجه
نظرة خجولة زانها بعض الرتوش
وأخرى ذبحها ثرثرات البهرجة
يا عين جمّلها الحواجب والرموش
توّهتي شاهين الفضا عن مدرجه
ثوب الأماني لي مطرّز بالنقوش
من كل فرحة نلبسه أو ننسجه
نبني لأشواق الوفا أجمل عروش
والعاطفة كانت أميرة متوّجة
اما المشاعر مثل قادات الجيوش
من حولها وآهاتها متفرّجة
ناظرتها لهفة من الخافق تجوش
وجاوزت فيني حدود الأمزجة
فيني طياشة والمشاعر كالطروش
والسالكة أبعادها متعرّجة
أرض العرب ما تستوي من غير بوش
والخيل يملك طاعته من يسرجه
والعز ما هو بالتفاخر والقروش
والشعر ما هو (كشكشة) أو دربجة
عدل النجاشي في مماليك الحبوش
مثل المروّة في زمان الدبلجة
يا فارعة.. مدّي يمينك للبشوش
الزاعجة أخت البلاد المزعجة!!

علّمني أبوي

علّمني أبوي ما أجامل ولا أكذب
حتّى ولو طاروا مْن غصوني أصحابي
وعلّمني أقول للضيف أن لفى أقرب
لو كان ما في مخابييّ (ولا الهابي)
وعلّمني أسقي ربيعي قبل لا أشرب
وآحطّه إذا حضر أو غاب فـ أهدابي
وعلّمني أثور فـ (اللّازم) ولا أهرب
وعلّمني أصفّ عند الحقّ ما أحابي
وعلّمني أنّ الجُمل ما كلّها يُعرب
لا بدّ عن بعضها يتنزّه (كتابي)
وعلّمني الناس حدّ صْحيح حدّ أجرب
وعلّمني الأجرب أغلق دونه أبوابي
وعلّمني أقبل عزيز و مثلها أذهب
وعلّمني اللّي يجرّح هيبته (هابي)

علي الحكماني

سماوات

مسعود الحمداني
Samawat2004@live.com

ناي الفجر..صوت فيروز

(١)
للفجر صوتٌ لا يسمعه سوى العاشق، صوتُ عصفور يتردد في غابةٍ من شعرٍ وحمام.

(٢)
للفجر سربٌ من بهاء، يرفرف على سحابة بيضاء لا تحمل سوى السكينة، تعرف حينها كم أنت في غنى عن العالم.

(٣)
تذكرتُ كيف ظهرَتْ أول شمس على قصيدة لم أكتبها، كانت تغنّي على ليلى التي هجرت عشها وطارت بعيدا نًحو السماء.

(٤)
وحيدةٌ هذه النجمة، تجلس على كرسيّ من اللازورد، تحمل وردة في جبينها، وتنام كطفل في حضن الغمام.

(٥)
نسيَتْ هديتها الأولى، كانت تحاول أن تخفي ربكتها، فضحتها عيناها، نظرت إليه وقالت دون كلام: أحبك، وهربت.

(٦)
هذا الفجر الحالم يحمل في طياته البشرى، يسافر في عروق المكان، ويحتسي حزنه الأبدي، كم هو راااائع.

(٧)
تأتي قصيدة الفجر مباغتة، تسير بهدوء، تستتر عن عيون الشاعر، وتباغته كطفلة مشاغبة..
إنها اللحظة المفضلة للحب.

(٨)
في هذه الرحلة القصيرة نحتاج إلى زادٍ وقصيدة.

(٩)
للشجر صوتٌ يدبّ كل فجر، يدغدغ الريح، ويغني للمكان الذي دفن جذوره فيه.

(١٠)
ساحرةٌ هذه الشمس التي تشرق في القلب، إنها البداية ليوم طوبيييل، حد الحنين.

(١١)
فيروز التي تغنّي للصباح والشمس، لم تكن هنا هذا الفجر، صوتها ما زال يسكن الوادي القريب، ويتردد كصدىً لا نهاية له.

(١٢)
لو بديتْ أكتب أغاني للصباح
لو بدا ليلي يسافر دون صوت
أعصر أحلامي على حزن مباح
وأرتجف كنّ الأماكن ما تفوت
كانت الذكرى تطير بلا جناح
كنت أحاول أكتبك..بس ما ما قويت
راحت، وخلّت قصيدتها جراح
وقمت أردد ما كتبته..بيت بيت

الصاحب الوافي

عبدالله بن يعروف الكعبي

يا ليت يا ليت تبقى الصاحب الوافي
اللي عرفته وجوّه في الهوى صافي
متملّك القلب من طيبه ومعروفه
يأدي حقوق المحبة بشرع وإنصافي
حسنت ظنّي..وظنّي في العرب طيّب
وانته الوحيد الذي من قلبي قريّب
حلفت بالله غيرك ما لي حبيّب
ولا يرفي الجرح غيرك يا الغضي رافي
ولّعتني في الهوى لين احترق يوفي
وفيت لك في المحبة وارتقب توفي
خذ ما يناسبك واترك باقي حروفي
ما ينعطى الضيف من المعزّب الجافي
كرّمتني في البداية والفضل منذكوأنا
أعترف في العشق ما لي عزاء عنّك
يا نايف العود ميّل صوبي بفنك
أخاف زرعي بلاك يبدّه هيافي
لا تقطع الجود لأن الروح عطشانة
هافت غصون الغرام ويبست أركانه
سهّل طريق الوصل بندّش بستانه
وين الجداول وذاك الريف غريافي؟!!
رمانتينٍ خضر فيهن دواء عوقي
متمسكات بأمهن ما طاحن السوقي
وش ذنبي أنا عن الخلّان مفروقي
أندب حظوظي وأردّ الكف بحسافي
يا كامل الزين زينك متعبٍ ذاتي
خّليتني من غيابك دايم آحاتيوهذا
سلامي كتبته ضمن الأبيات
يعساه يوصلْك وانته بخير متعافي

سالفة قصيدة

يرويها: خميس بن جمعة المويتي

الرجل الذي هجر القرية

روى لي أحد كبار السن عن سكان قرية في مكان ما يعيشون وكأنهم أفراد عائلة واحدة في أفراحهم وأتراحهم يتقاسمون الزاد في الشدة والرخاء عونًا وسندًا لبعضهم البعض، وذات مرة سافر أحد أبناء تلك القرية لطلب الرزق ونال التوفيق من الله وكثر الخير عنده وأصبح من الأثرياء وعاد إلى قريته التي تربى وترعرع فيها وبرفقته رجل تاجر من القرية التي سافر إليها لطلب الرزق.ورأى الضيف حال القرية وسكانها وأهل صاحبه فأشار عليه أن ينتقل من تلك القرية البسيطة لأن الحياة بها غير مناسبة ولا تليق به وزاده كما يقال (من الشعر بيت) عندما توجس من أهل هذه القرية الفقيرة أنهم سيأكلون أمواله وستنقص ثروته ويعود إلى ما كان عليه من فقر، فرد الرجل وبدون تردد: «نعم الرأي رأيك».وفكر في أن ينشئ له مزرعة بعيدة عن تلك القرية وجاء إلى أرض فضاء (سيح خالي) وقاس لنفسه من المساحة ما شاء واستحدث المزرعة وبنى بداخلها قصرا بكافة مرافقه وحدائقه وخدماته وجداول مياهه وأصبح المكان وكأنه جنة من جنان الأرض وجنّد لباب القصر حارسا غليظ القلب قوي البنية شديد المراس مفتول العضلات صعب التفاهم وأوصاه بأن لا يسمح لأحد بالاقتراب من القصر.وفي يوم من الأيام وبينما كان صاحب القصر عائدًا إلى قصره وروضته بعد تفقد أعماله، شم رائحة قهوة فمد نظره شرقًا وغربًا وشمالًا وجنوبًا باحثًا عن مصدرها، فرأى عن بعد ناقة، فاتجه إليها، ورأى رجلا جالسا تحت ظل (شجرة سمر)، بعيدًا عن مزرعته، والرجل مستظل بظل تلك الشجرة يحمس البن، واضعا بعض أمتعته على أغصان السمرة كما يقال: (شاغن متاعه ومعلق السعن)، فظن أنه يريد أن يتخذ من هذا المكان مسكنا دائما له، فاستشاط غضبا، وعندما دنا منه لم يسلم عليه، ولم يتلطف معه بالقول، بل خاطبه بنبرة التهكم والاستعلاء آمرًا له بترك المكان والرحيل الفوري وبأقصى سرعة.ظل الرجل ينظر إليه بدهشة واستغراب، ولم يرد بكلمة، لأنه استهجن واستغرب تصرف الرجل غير المألوف، وقال بعد صمت وقلبه يغلي: (لن أتحرك من هنا وافعل ما بدا لك)، فلما سمع صاحب القصر من الرجل هذا الكلام، دنا منه ورفع عصاه ليضربه بها، ولكن ذلك الرجل الذي تربى في الصحراء، وصادم قطّاع الطرق، وتعلم كيف يواجه الرجال، باغته بلطمة في مقدمة وجهه، أوقعته على الأرض مغشيا عليه، وظل يركله ركلة تلو ركلة، ومن الغيظ الذي بقلبه تركه طريحًا تحت ظل تلك السمرة، وأخذ ما عنده من مال، وشد على راحلته، وأخذ أمتعته، وتحرك أسرع من البرق وغادر المكان، بينما ظل صاحب القصر ينادي بأعلى صوته ويستجير دون جدوى، فلم يسمعه أحد وبقي يعاني وجروحه تنزف، والكدمات تملأ جسده، حينها أحس بالندم وراجع نفسه فيما بدر منه ولكن لا يفيد الندم (إذا وقع الفأس بالرأس).

ومن وحي هذي القصة كتبت هذه القصيدة وهي من فن (التغرود):

لي ما يخطط للأمر بفطانة
لا بد تالي ينهدم بنيانه
ومن تابع الجاهل على ديوانه
بيرد تالي يشتكي خسرانه
والرجل يعطي كل حدث حسبانه
ما يسابق أحداثه على برهانه
يناظر ويطلب مـ الفهيم أبيانه
وياخذ مشورة لابته وعربانه
مرفوع راسه ولا شكى حرمانه
وفي المجتمع كلٍ يقدّر شانه
فعله دليله والحكي في مُكانه
وراعي المشورة سيرته ربحانة
ولي ما يشاور فكرته عميانة
يقطع لذئبٍ كاشر بنيبانه
يوم ما يشوفه ما سمع عويانه
هزره يحصل من نيابه دانة
أرمى بروحه في وسط بركانه
وأصبح ينادي لابته وأخوانه
والأول تباهى عنهم بأعوانه
والرجل بأهله عزّته مسطانة
ومن دون أهله تنهشه غربانه
اسمع مثالي وافتهم نشدانه
والخاتمة ذكروا الولي سبحانه

وإلى اللقاء مع حكاية
وقصيدة أخرى إن شاء الله.

■ أول لقاء لإينولا بإخوتها

■ إينولا تتعرض للخطر لمساعدتها الماركيز

■ من كواليس التصوير

أثناء بحثها عن والدتها.. تحل قضية الماركيز المفقود

المراهقة الجريئة «إينولا» تتغلب على فطنة أخيها «شيرلوك هولمز» في التحري

كـــتبت :
شذى البلوشية

استطاع الفيلم السينمائي «إينولا هولمز» أن يحصل على المرتبة الأولى في الأفلام الأكثر مشاهدة خلال الفترة الحالية، عبر تطبيق «نتفليكس» الذي حصد جماهيرا غفيرة لمتابعة أحدث الأفلام حصريا من خلاله، واكتسحت أرقام أرباحه الأسواق العالمية، فلم يترك جهازا محمولا إلا ووجد لنفسه طريقا للتثبيت فيه، فتزايد أعداد المشتركين فيه لا سيما أولئك المحجورون في منازلهم، والمحرومون من دور السينما المغلقة.

من هنا كان اختيار «نتفليكس» للتسويق للفيلم أكثر عبر التسلسل في نسبة عدد المشاهدات لبعض الأفلام في كل دولة، وهو ما يجعل الجمهور متلهفا للفيلم، الحال تماما كالأفلام التي كانت تحتل المراكز الأولى في شباك التذاكر في السينما العالمية.

هو ذاته فضول الجمهور من قادني أيضا لفيلم «إينولا هولمز»، ولعلّ ارتباط كلمة هولمز بالتحري والتحقيق وفك شفرات الألغاز، هو دون شك سبب أقوى أيضا لمعرفة هذه القصة التي يخبئها فيلم جديد من إنتاج «نتفليكس»، والتي تختار بعناية أفلامها إن لم تتميز بالقصة، فهي في المستوى الفني أو الإخراجي متميزة.

يحكي «إينولا هولمز» قصة فتاة عاشت حتى السادسة عشر من عمرها في رعاية والدتها، بعد أن غادر أخواها المنزل وهي في صغرها بعد وفاة والدهم، فكانت والدتها هي العائلة الوحيدة بل والبشر كلهم، تعلمت منها الكثير حتى كبرت قوية شجاعة تملك الكثير من القدرات، إضافة إلى ثقافة مختلفة اكتسبتها من القراءة العميقة للكتب.

الفيلم يكشف لك عبر مراحل متقدمة أن إينولا هي الأخت الصغرى لشيرلوك هولمز، وهو الذي يزيد من رغبة المشاهد أن يتابع بقيته بكل تشوق، ولعلّ الأجمل من كل ذلك هو أن «إينولا» تمتلك فطنة وذكاء شقيقها الأكبر، وربما تتفوق عليه أيضا وهي في سن صغير، فتدخل في حل قضايا وألغاز أثناء رحلتها للبحث عن والدتها التي اختفت فجأة، ولم تترك لها إلا رسالة غامضة، بدأت تفك تفاصيلها محاولة إيجاد المكان الذي رحلت إليها والدتها.

■ ملصق الفيلم

■ غلاف الكتاب

إينولا دخلت في قصة أخرى خلال رحلة البحث، وهي مساعدة الفيكونت «توكسبوري» ماركيز، حيث شعرت أنها معنية به، وأنه ضعيف يحتاج إلى قوتها القتالية والذهنية في مواجهة الخطر الذي يواجهه، ورغم ذلك فهي الأخرى أيضا كانت تواجه خطر لحاق أخيها الأكبر بها، فهو الوصي عليها الذي أراد إجبارها للالتحاق بمدرسة داخلية، ولكن شيرلوك تدخل أيضا واستطاع أن يتبعها ويتوصل إليها ويساعدها لتكون في مأمن، حرة تعيش بين الناس وتكتشف الحياة بنفسها.

قصة الفيلم مبنية على أحداث من كتاب «إينولا هولمز ميستري»، قضية الماركيز المفقود: لغز غامض لإينولا هولمز، بقلم نانسي سبرينغر، ولعلّ الأفلام التي أخذت قصتها من كتاب هي التي لها جاذبية عالية لدى الجمهور، كما أن الفيلم استطاع من خلال أسلوب التشويق، لا سيما ذلك الذي يأتي من خلال اكتشاف ملابسات قضية، أو فك لغز، أو التحري في شأن غامض، هو ما يضاعف حجم التشويق لمعرفة الأحداث المقبلة، كما أن الفيلم استطاع أن يجذب أكثر المشاهد من خلال الأسلوب الجديد في سرد الأحداث، حيث أن إينولا هي الراوية التي توقف الأحداث تارة وتسرد التفاصيل وكأنها تقدم حديثها إلى المشاهد مباشرة.

ولعلّ بعض الجمهور التي لا يحب السرد الطويل، ولا يفضل الأفلام التي تتجاوز الساعتين لن يكمل متابعة الفيلم في الوقت ذاته على الأقل، وسيصاب نوعا ما ببعض الملل، إلا أني أجده مشوقا حتى بتفاصيل السرد الصغيرة التي تخللته، ومعرفة تاريخ تلك الحقبة الزمنية، وجوانبها الاجتماعية والسياسية التي هي أيضا كانت أساسية في قصة الفيلم.

معرض فني في السنغال يحتفي بالحرية

■ جانب من المعرض

داكار- العمانية: يحتل الفنان الموريتاني عمر بال الصدارةَ في معرض يقام في العاصمة السنغالية داكار إيذانًا باستئناف النشاطات الثقافية التي توقفت منذ شهور بسبب جائحة فيروس كورونا المستجد.

ويشارك الفنان بعمل يحمل عنوان «المهاجرون الطيارون»، صُنع من الأسلاك الحديدية والمعادن المدوّرة. ويتحاور عمله مع آخر للسنغالي «عصمان نيانغ» يحمل عنوان «الطيور المطلية».

ويتناول بال، الذي راقب الطيور طويلا أيام كان طفلا في ضفة نهر السنغال، «تلك الحرية» التي لم يكن قادرا على الحصول عليها. ويقول في هذا الصدد، إن المعوقات التي اعترضت طموحه للحرية تكمن في قول الناس له: «لا، لا يمكنك القيام بهذا. لا يمكنك الذهاب هناك». مضيفًا إن الريش المتساقط على الأرض حول عمله الفني هو الريش الذي يحاول الكثيرون نتفه منه. أما طيور «عصمان نيانغ» فتتخذ شكلا بشريا، حيث يرى الفنان أن الريش يشبه الأثقال أو الأفكار السيئة. من جانبها، قالت مديرة المعرض، «أوليفيا مارسو»، أن هذه المواجهة بين عملَي الفنانين الموريتاني والسنغالي تمثل بالنسبة لها «مؤتمرًا للطيور».

وأضافت: «إنه أمر جميل. نظل دائما في فكرة الشعر والحرية والطيران».

عرض مرتقب للمجموعة الجنائزية لملكة الطوارق «تينهينان» بالجزائر

الجزائر - العمانية: يعرض المتحف الوطني العمومي «باردو»، بمقرّه بالجزائر العاصمة، المجموعة المتحفية الجنائزية لملكة الطوارق «تينهينان»، قبل نهاية العام الجاري.

وسيعرض المتحف الذي افتتح أبوابه مؤخرا بعد أشهر من الإغلاق نتيجة انتشار فيروس كورونا المستجد، الهيكل العظمي لتينهينان، ومجوهراتها، وأوانيها الخاصة بالطقوس الجنائزية، إذ يعود آخر عرض لهذه المقتنيات إلى عام ٢٠٠٦، تاريخ انطلاق أعمال الترميم التي شملت أجزاء كبيرة من المتحف.

ويعود الهيكل العظمي لتينهينان ومجوهراتها إلى القرن الرابع للميلاد، غير أنه لم يتمّ اكتشاف موقع دفنها إلا في عام ١٩٢٥ من قبل بعثة فرنسية-أمريكية مشتركة في «أباليسا» بالهقار، بولاية تمنراست (جنوب الجزائر). كما عُثر بجانب الهيكل العظمي الخاص بالملكة تينهينان، على مجموعة نادرة من التحف الثمينة والمجوهرات، التي نُقلت إلى الولايات المتحدة بغرض العرض، لمدة خمس سنوات، قبل أن تعود ثانية إلى الجزائر، وتُعرض بمتحف «باردو» إلى غاية ٢٠٠٦.

يُشار إلى أنّ الكثير من المراجع تؤكد أنّ تينهينان هي ملكة قبائل الطوارق، ويعني اسمُها المرأة كثيرة الترحال والسفر، وقد حكمت في القرن الرابع للميلاد، وإليها يستند هؤلاء القوم في تنظيمهم الاجتماعي الذي يستمدُ السلطة، إلى غاية اليوم، من حكمة المرأة، كما تعدّ هذه الملكة الأم الروحية للطوارق بمنطقة تمنراست جنوب الجزائر.

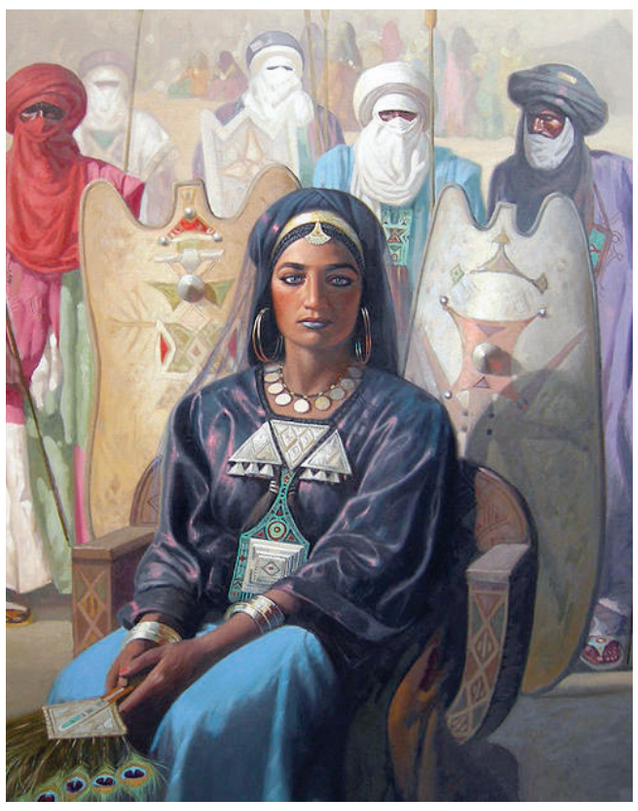
■ لوحة تظهر فيها ملكة الطوارق «تينهينان»

صفحة من كتاب
قصيدة بعطر الأنثى

د.عزة القصابية

في ديوانها الأخير (عاصفة الجمال) أرادت الشاعرة السورية نجاح إبراهيم أن تبحث عن الأنثى الراسخة في وجدانها، التي تمزج بين الواقع والخيال، بلغة شعرية استعارية تفصح عن موضوعات شتى حيرت ذاتها الثكلى. تعد نجاح إبراهيم من الشاعرات القلائل اللاتي اتسم شعرهن بلغة جمالية، تجعل القارئ ينسحب نحو ذاته، ويبحر في سحر بيان الكلمات، حيث عمق المعنى وعذوبة التعبير.

نجاح إبراهيم شاعرة سورية؛ عضوة في اتحاد الكتاب العرب، وهي قاصة وروائية أصدرت عددا من الكتابات القصصية، أهمها: (كتاب المجد في الكيس الأسود، وحوار الصم، وأهدي من قطاة، والأجراس وقيامات الدم، وما بين زحل وكمأة، قص وعطش الاسفيدار، لمن ائتلاق الهَوْما، نداء القطرس). فازت نجاح إبراهيم باثنتي عشرة جائزة في سوريا، كما حصلت على جائزة (تشوقورأووا) العالمية عن سيرتها الذاتية ومنجزاتها الإبداعية.

وفي ديوان نجاح إبراهيم الأخير بعنوان (عاصفة الجمال) توقفنا عند صفحة، تضمنت قصيدة شعرية بعنوان (ناهض قمرك في نبضي):

«ليس غريبا
أن يضوي قمر ليل دمشق
ضوؤه يمتطي البيوت المعلقة
في الجبل
كقصائد ناهضة في نبضي
ولكن الغريب
أن تعكس بهاءة
كل مرايا الشام وآخراها مرآة قلبي»

قصيدة نثرية تعالقت مع المكان الذي يسكن روح الشاعرة، حيث دمشق وقمرها الذي يمتطى سرجه فوق سطوح البيوت الساكنة في مخيلتها، لتعانق سفوح جبال الشام المنبسطة وتعزف سيمفونية لحنية، تنبلج من ذاكرة نجاح إبراهيم عبر قصائدها المخبوءة في ثنايا ديوانها الأخير.

اكتنزت جمل الشاعرة بصور جمالية شتى، وتعابير لغوية استعارية، حبلى بحب المكان حيث النشأة والتكوين في بلاد الشام. كما أبحرت بعض قصائد نجاح في عالم الأنثى حيث الجمال والحب والحنين. وبشكل عام، اتسمت قصائدها بجمالية شعرية ذات دلالات إيحائية، وإيقاع موسيقى داخلي استشعرته الشاعرة، لتخرج كلماتها ملتحمة بأحاسيسها، مع التزامها بالإيجاز والتكثيف عند رسم الصور الإبداعية في جملها الشعرية.

أن امتزاج الواقع بالخيال، لهو وسيلة للوصول إلى عالم الشاعر، والتعبير عن قضاياه. وفي هذا الديوان يتضح في القصيدة النثرية الحديثة ليعبر الشاعر عن واقعه من منظور جمالي يسكنه الصفاء والسكينة. وهذا يسهم في بناء الجمل الشعرية بلغة تصويرية سردية تقاربت مع روح القصيدة النثرية.

ولم تغب الأنثى في ديوان نجاح إبراهيم في (عاصفة الجمال)، من خلال قصيدة نثرية تحمل نفس العنوان، اختزلت فيها الشاعرة رؤيتها تجاه مدينتها دمشق:

«يختزل في مدينة..مدى؟
ومن سواي تروضها، لتمشي
عن يميني
قافلة من عقيق ورطب، وندى من تراك تكون؟
وهل غيري يعلم
كيف يستقيم نخلك في وريدي؟!»

ومن منطلق ذلك لم تغفل نجاح «الأنثى» البحث عن الآخر المترسخ في عالمها، بلغة تصويرية تعبر عن طبيعة العلاقة الذكر والأنثي، وقصة أدم وحواء واحتياج كل منهما للآخر، حتى أصبح أقرب إلى وريدها، ليشكلان معا حكاية البقاء واستمرارية العنصر البشري في هذه البسيطة.

دونما شك، أن التركيز على صفحة واحدة في ديوان شعري حديث حافل بالعديد من القصائد، لا يكفي لسبر عالم الشاعرة نجاح إبراهيم، المكتنز بالصور والموضوعات، والمفارقات، والأحداث، المكتوب بلغة نثرية سردية، تتوغل في عالم الشخصيات، وتحاول المزاوجة بين الواقع والحلم برؤية أنثوية حالمة.

لذا وجب الاطلاع على الديوان (عاصفة الجمال) كاملا، والتمعن في قصائده الحبلى بأفكار وأحاسيس الشاعرة، والوقوف على الصور البلاغية التي تزامنت مع اختيار كلماتها المعبرة عن عالمها، وروعة الشعر المنبعثة من ثنايا نصوصها الشعرية.

ونود التذكير، أن ديوان (عاصفة الجمال) تضمن مجموعة من القصائد المكتنزة برؤى ومضامين متباينة، وردت عبر سلسلة من العنوانين: (عاصفة الجمال، مرايا الشام، تعال معي، أجراس الأزرق، الأشياء تبرق في، نحو الضياء، ما سر الغرق، صباح بطعم العيد، ساعات من الغياب، الجبل يسندني، صحوة الأوجاع، شيفرة الناردين)...وغيرها من القصائد المبحرة في الوجدان، الباحثة عن مرافئ الأنثى عند الآخر، عبر لغة نثرية سردية، تلمح دون أن تصرح، واستغلت الشاعرة الكنايات والصور الاستعارية لتحقيق ما ترنو إليه بلغة شعرية تمتع القارئ.

«الفكر النسوي الإسلامي».. دراسة في جوهر القضية النسوية بين التراث والحداثة

يأتي الإصدار الأخير للدكتورة ميسون ضيف الله الدبوبي «الفكر النسوي الإسلامي في العالم العربي المعاصر بين التراث والحداثة» للتعرف على تاريخ هذا الفكر ومحتواه وتوجهاته وعوائقه.

وجاء الكتاب الصادر عن «الآن ناشرون وموزعون» في عمّان في ٢٣٤ صفحة من القطع الكبير، ورأت المؤلفة في مقدمته أن الاهتمام بقضايا النساء ليس وليد اللحظة، إذ لم تخْلُ حقبة في تاريخنا العربي والإسلامي من وجود مفكرين ومفكرات طالبوا بحقوق المرأة ضمن المرجعية الإسلامية. لذلك جاء عملها هذا لبيان طبيعة المشاركة الفكرية للنسوية الإسلامية داخل الوطن العربي، وخصوصيتها التي تميزها عن النسوية الغربية العلمانية، والكشف عن طبيعة الأسس التي استندت إليها، ومدى قدرتها على كشف الفهم المغلوط والتحيزات الثقافية المحلية بشأن المرأة، مع بيان للتوجهات الفكرية والكشف عن العوائق التي تعترضُ هذا الفكر.

وبيّنت أن مصطلح النسوية الإسلامية يهتمّ في جوهره بقضايا النساء وحقوقهن، ونقد التراث الفقهي المتحيز ضد المرأة، ومعالجة هذه القضايا بالرجوع إلى المرجعية الإسلامية، مما يشير إلى أن هذا الفكر النسوي الإسلامي ليس مقصوراً على جهود النساء، بل هناك رجال ساهموا في هذا الفكر، وفي ترسيخ مصطلح النسوية الإسلامية في التداول في مجال المرأة وحقوقها.

من هنا سعت النسوية الإسلامية إلى تقديم حلول لهذه المشكلة بدعوتها إلى إعادة فتح باب الاجتهاد؛ بهدف كشف الأفهام المغلوطة والتحيزات الثقافية بشأنها، وإعادة تفكيك النصوص الدينية وتحريرها من الهيمنة الذكورية؛ ذلك أن السيطرة الذكورية الممتدة على مجال تأويل النصوص الدينية، جعلت التفاسير التي تقلّل من مكانة المرأة مغروسة في اللاوعي الجمعي، ولهذا أصبح من الضروري إعادة قراءتها.

■ غلاف الفكر النسوي

وضم العمل عددًا من المباحث التي كان من بينها: نشأة الفكر النسوي العربي الإسلامي، وبيان أن هناك إرثاً فكرياً قام به مفكرون ومفكرات طالبوا فيه بإنصاف المرأة ورفع التمييز ضدّها، معتمدين في ذلك على المرجعية الإسلامية، وبحث النسوية عن ذاتها نتيجة الوعي والتغيير.

وتناول كذلك دور المشاريع الفكرية الذكورية، التي جاءت ضمن تيارات متنوعة تناولت قضايا المرأة وحقوقها ضمن المرجعية الإسلامية، إضافة إلى الأسس القيمية والأخلاقية لحقوق المرأة من منظور الفكر النسوي الإسلامي، وقيم الكرامة والعدالة والمساواة بوصفها أسس حقوق المرأة في الفكر النسوي الإسلامي، المتضمنة في الدين الإسلامي ضمن نطاق الدين وقيمه ومبادئه.

وناقش العمل القيم الحداثية وأثرها في الفكر النسوي الإسلامي، وتوجهات الفكر النسوي الإسلامي في العالم العربي، ونماذج ممثلة لتصنيفاته الفكرية، وأخيرًا معوقات الفكر النسوي العربي الإسلامي المعاصر.

وبحسب د. ميسون الدبوبي فإن من أهم الخلاصات التي توصل إليها بحثها أن الإسلام ضامناً لحقوق الأفراد ومن ضمنها المرأة، وقد تجلت القيم الإسلامية لحقوق المرأة من خلال مفاهيم التوحيد والاستخلاف والولاية، لذلك كانت القيم الإسلامية لا تتناقض مع حقوق المرأة.

وأن الدين الإسلامي متضمن لأسس الحداثة، من خلال ارتكازه على فكرة العقل والعقلانية، والحرية ضمن نطاق الدين وقيمه ومبادئه وأخلاقه؛ لأنها تقرر المسؤولية وتتيح الاختيار، كما أنها أخلاقية لأنها حرية بناء وليس حرية هدم، كما هي في المفهوم الحداثي الغربي القائم على هدم لكل ما هو مقدس.

وجاء ظهور الفكر النسوي الإسلامي في العالم العربي المعاصر من خلال مقاومته للعقل الإسلامي المتشدد، إزاء قضايا المرأة وحقوقها وعدم تفاعله مع مطلب الحداثة والأصالة الدينية.

ود. ميسون الدبوبي باحثة أردنية، تحمل درجة الدكتوراه في الفلسفة من الجامعة الأردنية عام ٢٠١٧. لها خبرات وظيفية واسعة في المجال التنموي وقضايا المرأة والطفولة والشباب. تناولت في أطروحة الماجستير موضوع تمكين المرأة الأردنية في جميع المجالات، وأنجزت عدداً من الأبحاث المتصلة بموضوع النسوية في العالمين العربي والإسلامي.

■ د.ميسون الدبوبي

عُمان

جريدة يومية سياسية تأسست عام ١٩٧٢م
تصدر عن وزارة الإعلام

الطقس

حالة الجو

صحو بوجه عام على معظم محافظات السلطنة مع احتمال تشكل السحب المنخفضة أو الضباب آخر الليل والصباح الباكر على أجزاء من المناطق الساحلية المطلة على بحر عمان وبحر العرب.

حركة الرياح

تهب على سواحل بحر عمان رياح شمالية إلى شمالية شرقية خفيفة إلى معتدلة نهارا تتحول إلى متغيرة الاتجاه خفيفة ليلا، فيما تهب على بقية محافظات السلطنة رياح جنوبية إلى جنوبية شرقية خفيفة إلى معتدلة.

حالة البحر

متوسط الموج على سواحل بحر العرب ويصل أقصى ارتفاع له مترين، وهادئ الموج على بقية سواحل السلطنة ويصل أقصى ارتفاع له مترًا واحدًا. مع تدني مستوى الرؤية الأفقية أثناء تشكل الضباب.

درجات الحرارة في بعض المدن العمانية

خصب		صحار		نزوى		صور		إبراء	
36	30	37	27	38	24	37	28	38	23
هيما		**البريمي**		**جبل شمس**		**الجبل الأخضر**		**قيرون حيرتي**	
38	20	40	26	23	15	25	17	29	19

تفاصيل عن النشرة الجوية : البريد الصوتي رقم 1102 أو 1103 أو على موقع الأرصاد الجوية www.met.gov.om

الثلاثاء ١٨ من صفر ١٤٤٢هـ الموافق ٦ من أكتوبر ٢٠٢٠م العدد ١٤٣٧١ Tuesday 6 October 2020 - Edition No 14371

«رويال أوبرا هاوس» اللندنية تبيع لوحة لمواجهة الصعوبات المالية

لندن، «أ ف ب»: أعلنت دار الأوبرا الملكية في لندن «رويال أوبرا هاوس» أمس الأول أنها ستعرض للبيع في مزاد علني لوحة للرسام البريطاني ديفيد هوكني تمثل مديرها القديم، بسبب الصعوبات التي يعانيها القطاع الثقافي البريطاني جرّاء جائحة كوفيد-١٩.

وقال المدير الحالي للدار أليكس بيرد في بيان: إن بيع اللوحة التي رسمها ديفيد هوكني وتمثل مدير الدار بين العامين ١٩٤٥ و١٩٧٠ السير ديفيد وبستر «يشكّل جانبا حيويا» من خطتها للتعافي في وقت تواجه «أكبر أزمة» في تاريخها.

وأوضحت «رويال أوبرا هاوس» لوكالة فرانس برس أن اللوحة ستباع في مزاد علني تنظّمه دار «كريستيز» في ٢٢ أكتوبر الجاري.

وتوقعت صحيفة «ذي أوبزرفر» أن يحقق بيع اللوحة إيرادات تراوح ما بين ١١ و١٨ مليون جنيه استرليني (بين ١٢ و٢٠ مليون يورو). وأوضح بيرد أن الأرباح من بيع اللوحة «ستُستَخدَم لتمكين أفضل فناني العالم من العودة مجددا إلى خشبة» الدار.

ومُنيت المؤسسات الثقافية البريطانية عموما بخسائر مالية كبيرة جرّاء الإقفال خلال مرحلة الحجر المرتبط بالجائحة التي أدت إلى وفاة ٤٢ ألف شخص في بريطانيا.

ملامح عمانية

■ الرياح الشمالية تحجب الضباب في أحد الأودية في منطقة خبرارت بولاية طاقة — تصوير . أحمد بن عامر المعشني

ما وراء القصور.. استكشاف الجانب الآخر من سان بطرسبرج

سان بطرسبرج، «د ب أ»: سوف يحظى الزوار الذين يأخذون الوقت لاستكشاف ما وراء قصور سان بطرسبرج، للاطلاع على الكثير من باحات المنازل المثيرة للاهتمام في المدينة الروسية، بمشاهد ثرية للحياة الداخلية للسكان المحليين. تحرص نينا استاشكينو وهي مرشدة سياحية على أخذ الزوار في جولات عبر المدينة، وإرشادها مفيد نظرا لأن بعض المباني معقدة مثل «منزل بينوا» الذي يتميز بمتاهة من نحو ١٢ باحة متصلة داخلية بشكل معقد. وهنا سوف يجد الزائر الجانب الآخر من الواجهات الجذابة لسان بطرسبرج حيث الكراجات المصنوعة من الحديد المموج وكابلات الكهرباء المعلقة والمباني التاريخية المنهارة ورسوم الجرافيتي. لقد شيد المبنى ثلاثة أفراد من عائلة المهندسين المعماريين بينوا قبل الحرب العالمية الأولى وفي ذلك الوقت كان أكبر وأحدث عقار سكني في المدينة. وخلال الحقبة السوفييتية كان منزلا للملحن دميتري شوتاكوفيتش ولا يزال مكانا شهيرا للعيش فيه. وتقول أستاشكينا: «أشخاص مختلفون للغاية يعيشون هنا». وتوضح قائلة: «البعض يقود سيارات تسلا وبينتلي بينما لا يزال آخرون يعيشون في شقق مشتركة».

■ صورة ليلية لسان بطرسبرج

نـوافذ

سالم بن حمد الجهوري
Salim680@hotmail.com

طريق واحد

حاولت فيه هذا العمود لهذا الأسبوع الابتعاد عن التطرق إلى المضاعفات التي يقودها كورونا في مجتمعنا، قناعة مني بأن الأضواء مسلطة عليه إلى حد التخمة، إلا أنه يحاصرنا من كل مكان ويتربص بنا في كل الزوايا ولا حديث غيره ولاهم سواه، يبعث فينا القلق كل لحظة وتطغى أخباره على كل شيء، وتتزايد معها أعداد الراحلين يوميا.

وهذا التزايد المقلق الذي عبر عنه معالي الدكتور أحمد السعيدي وزير الصحة يوم أمس في افتتاح المستشفى الميداني يؤكد أننا كلنا أصبحنا وجها لوجه أمام هذا الفيروس الشرس المهلك للبشرية الذي تمكن منا ووصل إلى أغلبنا، فوضعنا صعب وفعلنا كل ما يمكن.

ورغم الأحداث التي تركها كوفيد ١٩ على عدد من الناس خلال الأسبوع الماضي، فإن الأرقام التي تتحدث عن ١٥وفاة يوميا وآلاف الإصابات، يحتاج الأمر هنا إلى التوقف وتغيير آلية التعامل معه ومع المتسببين في انتشاره..

في الأسبوع المذكور أسقط هذا الوباء مجموعة من أبناء هذا الوطن والمقيمين فيه بـ ٤٥ حالة وفاة خلال ٣ أيام فقط، بمعدل ١٥ وفاة في اليوم.

وكان من بين الراحلين عن هذا العالم الأخ وزميل العمل المصور فاضل عبد الواحد الحمداني أحد الرواد المؤسسين للتصوير الضوئي في السلطنة الذي فجعنا برحيله لنخسره كإنسان، وأحد مصادر الصورة القديمة لنهضة عمان، بسبب مضاعفات هذا المرض فجر يوم الجمعة الماضي.

وقد أخذ هذا الفيروس معه أيضا عددا من الأبرياء والأحبة الذين تعرضوا بشكل أو بآخر إلى انتقاله إليهم، وهنا تكمن مشكلة الانتشار المجتمعي بين الناس، لأننا لا نستطيع أن نفرق بين المصاب وغير المصاب من المشاهدة الأولى، والأماكن التي ينتشر فيها من عدمها، لأنه يلامس كل شيء من حولنا في حياتنا اليومية.

وفي حال بقاء التعامل بهذا السلوك من القلة في المجتمع عبر التجمعات التي تصلنا أخبارها يوميا تحت أي وجه، فإنه بالتأكيد ستكون المضاعفات أكبر والآلام أعظم والخطورة أعم، والأحزان أعمق.

فقد بلغت الإصابات ما بلغت بتجاوزها ١٠٠ ألف إصابة في السلطنة، كنا نعتقد عند بداية الجائحة أن هذا الرقم قد يكون خياليا، كما كنا نظن أيضا أن الرقم المقدر لعدد الوفيات بـ١٠٠ مرعب، لكن بعدها بأكثر من ٦ أشهر فإن الأرقام قد تحققت فعليا بسبب أننا لم نلتزم بالتعليمات والإجراءات والمحاذير والوقاية وأخذ العديد منا الأمر دون محمل الجد فيما حدث.

اليوم أصبح الطريق أمام الجميع واحدا لا خيار فيه، ولا مجال للسلبية فيه، فهذه الفئة التي لا تلتزم، هي التي تقودنا الآن لهذا الطريق المظلم الأوحد الذي ينهي حياة كل منا، هذه النهاية المؤسفة لا يكترث بها العديد من تجار الموت الذين يأخذون في طريقهم الأبرياء، في الوقت الذي يتصاعد فيه الحديث اليوم عن موجة أكبر من السابقة لهذه الجائحة، فإذا كنا في الأولى لم نستطع أن نحكم سيطرتنا عليها أو أن نحاصرها، فكيف لنا أن نواجه الموجة الثانية الأكبر خلال الأيام المقبلة، والتي أيضا تتوسع رقعتها في العالم نتيجة أيضا نفس التصرفات من بعض الفئات التي لا تكترث ولا تعي أهمية ولا تقيم وزنا لحياة الآخرين. لا خيار أمامنا إلى ذلك سبيلا سوى أن نشعر بقيمة الآخرين ونلتزم ذلك الالتزام الذي سيعبر بنا إلى بر الأمان، عندما نقدر كل خطوة نخطوها، ونقلل من الاختلاط والزيارات والتفاعل مع الآخرين والحرص من ملامسة الأشياء وتجنب الأماكن التي يتواجد فيها، والابتعاد عن كل ما يمكن أن يوصل هذا الفيروس لنا، من واقع أنه يتربص بنا في كل مكان وحين، لنخفف من الذين غادرونا وسيغادروننا ونقلل أعداد من هم في العناية المركزة بمستشفيات السلطنة، الذين نسأل الله لهم الصحة والعافية والسلامة والعودة إلى الحياة الطبيعية، لنتشارك المستقبل معا، وما تبقى من أعمارنا.

عُمان
ص.ب: ٩٧٤ ر.ب: ١٠٠ مسقط
سلطنة عُمان
البدالة: ٢٤٦٤٩٤٤٤
فاكس: ٢٤٦٤٩٥٠٨

التحرير
• الشؤون المحلية والتحقيقات: .....ت: ٢٤٦٤٩٥١٠ / ت: ٢٤٦٤٩٥١١
• الإقتصاد والسياحة: ت: ٢٤٦٤٩٥٢٠/ ت: ٢٤٦٤٩٥٢١
• الدولي:.....ت: ٢٤٦٤٩٥٨٠
• المجتمع:..... ت: ٢٤٦٤٩٥٣٠/ ت: ٢٤٦٤٩٥٣٥
• الديني:..... ت: ٢٤٦٤٩٥٤٧ / ت: ٢٤٦٤٩٥٤٨
• الرياضي:.....ت: ٢٤٦٤٩٥٤٠ / ت: ٢٤٦٤٩٥٤١

المكاتب
• صلالة... ت: ٢٣٢٩٢٦٣٣
فاكس: ٢٣٢٩٣٩٠٩
• نزوى : ت: ٢٥٤١١٠٩٩
ص.ب: ٩٥٥ الرمز البريدي: ٦١١
• صحار... ت: ٢٦٨٤٣٠٠٤
فاكس: ٢٦٨٤٣٠٠٨

الإعلانات
• العُمانية للإعلان والعلاقات العامة
ت: ٩٥٩٢٢١١٢
ت: ٩٩٨٤١٢٣٠
ت: ٩٩٦٣٩٢٦٤
ت: ٢٤٦٤٩٤٣٣
«فاكس: ٢٤٦٤٣٤٩٤ ـ ٢٤٦٩٩٦٠٤»
ص.ب: ٣٣٠٣ روي
الرمز البريدي: ١١٢
البريد الالكتروني: omaniya3@yahoo.com

الإشتراكات
• ٧٠ ريالاً سنوياً للموسسات والشركات والافراد
وكيل التوزيع : العمانية للتوزيع والتسويق.
ص.ب: ٩٧٤ مسقط، الرمز البريدي: ١٠٠
فاكس: ٢٤٦٤٩٣٧٩
هاتف : ٢٤٦٤٩٣٦١، ٢٤٦٤٩٣٥٦، ٢٤٦٤٩٣٦٠ ، ٢٤٦٤٩٣٥٧
البريد الالكتروني: subscribe@oeppa.om

تنبيه للقراء
يرجى من قراء عمان أو الأوبزرفر ومجلة نزوى الاتصال فورا في حالة عدم انتظام وصول أي من هذه الاصدارات على هاتف ٢٤٦٤٩٣٦٢ من الساعة التاسعة صباحا حتى الثانية والنصف او البريد الآلي:
subscribe@oeppa.om