عُمان

رئيس التحرير
سيف بن سعود المحروقي

٣٦ صفحة
الثمن 200 بيسة

جريدة يومية سياسية تأسست عام ١٩٧٢م
تصدر عن مؤسسة عُمان للصحافة والنشر والإعلان

الأربعاء ٢٥ من شعبان ١٤٤٠هـ الموافق ١ من مايو ٢٠١٩م العدد ١٣٨٤٧

Wednesday 1 May 2019 - Edition No 13847

www.omandaily.om

مسقط ٣٧ | ٢٦
صلالة ٣٤ | ٢٥

سعر نفط عمان يرتفع ١,١٥ دولار

العمانية: بلغ سعر نفط عمان تسليم شهر يونيو القادم أمس (٧٢,٣٥) دولار أمريكي، وأفادت بورصة دبي للطاقة بأن سعر نفط عمان شهد ارتفاعًا بلغ دولارًا أمريكيا واحدًا و(١٥) سنتًا مقارنة بسعر يوم الاثنين الذي بلغ (٧١,٢٠) دولار أمريكي. تجدر الإشارة إلى أن معدل سعر النفط العُماني تسليم شهر مايو الجاري بلغ (٦٦,٩٨) دولار أمريكي للبرميل مرتفعًا بمقدار دولارين أمريكيين و(٥٠) سنتًا مقارنة بسعر تسليم شهر أبريل الماضي.

جلالته يترأس اجتماع مجلس الوزراء مهنئا المواطنين بقرب حلول شهر رمضان

جلالة السلطان يؤكد على تهيئة المناخ لجذب الاستثمارات المحلية والأجنبية

العاهل المفدى يؤكد على مراعاة الحفاظ على الجوانب الحياتية للمواطنين

جلالته يبدي ارتياحا لمسيرة التنمية الشاملة التي تعم كافة أرجاء الوطن

الحرص الدائم على التعاون مع كافة جهود دعم الحوار والتفاهم بين الدول

العمل على النهوض بالعديد من الجوانب ذات الصلة بمسيرة التطوير الشامل

العمانية: تفضل حضرة صاحب الجلالة السلطان قابوس بن سعيد المعظم - حفظه الله ورعاه - فترأس أمس اجتماع مجلس الوزراء الموقر ببيت البركة العامر.

وقد استهل جلالة السلطان المعظم - أبقاه الله - الاجتماع بالتوجه إلى الخالق عز وجل بالحمد والشكر والثناء على نعمه، سائلاً المولى عز وجل أن يُديم هذه النعم على البلاد، مهنئاً جلالته الشعب العماني بقرب حلول شهر رمضان المبارك أعاده الله على المواطنين والمقيمين والأمة الإسلامية بالخير والبركات.

ثم تفضل جلالته - أبقاه الله - باستعراض عدد من الأمور، فعلى الصعيد المحلي أبدى جلالته ارتياحه لمسيرة التنمية الشاملة التي تعم كافة أرجاء الوطن، مشيداً جلالته بما تحقق من معدلات نمو، وقد أكد جلالته - أعزه الله - أهمية العمل على تهيئة المناخ المناسب لجذب المزيد من الاستثمارات المحلية والأجنبية وخاصة في المناطق الحرة والصناعية والاقتصادية مع مراعاة الحفاظ على الجوانب الحياتية للمواطنين. وفي إطار استعراض حضرة صاحب الجلالة السلطان المعظم - أبقاه الله - للتطورات الإقليمية والدولية، تفضل جلالته فأكد حرص السلطنة الدائم والمستمر على التعاون مع كافة الجهود المبذولة لدعم الحوار والتفاهم بين الدول ضماناً لأمن واستقرار الشعوب.

وفي ختام الاجتماع تفضل جلالة السلطان المعظم - حفظه الله ورعاه - بالتطرق إلى عدد من الجوانب التي تهم الوطن والمواطنين، وأسدى توجيهاته الكريمة لكافة مؤسسات الدولة بالعمل على النهوض بالعديد من الجوانب ذات الصلة بمسيرة التطوير الشامل تحقيقاً للأهداف المرجوة، متمنياً جلالته للجميع التوفيق لما فيه دوام الخير والازدهار لعمان وشعبها الأبي.

«صور أخرى ص٢»

«تصوير: محمد مصطفى»

أمام المقام السامي.. وزير الزراعة والثروة السمكية يؤدي قسم اليمين

العمانية: أدى قسم اليمين أمام المقام السامي لحضرة صاحب الجلالة السلطان قابوس بن سعيد المعظم - حفظه الله ورعاه - معالي الدكتور حمد بن سعيد بن سليمان العوفي وزير الزراعة والثروة السمكية وذلك ببيت البركة مساء أمس.

رأي عُمان

الجوانب الحياتية والنماء الشامل

مع اقتراب الأيام المباركات بحلول شهر رمضان الفضيل، جاء اجتماع مجلس الوزراء الموقر ببيت البركة العامر مساء أمس، حيث أكد فيه حضرة صاحب الجلالة السلطان قابوس بن سعيد المعظم - حفظه الله ورعاه - على الجوانب الحياتية للمواطنين، وهو المسار الذي طالما مضت عليه مسيرة التنمية الشاملة والمستدامة في السلطنة منذ بواكير السبعينيات بأن الأولوية دائما هي للمواطن وأنه هدف النماء وكل ما يتحقق من منجزات على هذه الأرض.

لا شك أن مسيرة التنمية في السلطنة التي تعم كافة أرجاء الوطن إنما هي في خلاصة أبعادها الآنية والمستقبلية تتطلع إلى سعادة المواطنين وبناء المستقبل المشرق عبر تحقيق التطلعات في كافة القطاعات، وفي هذا الإطار فقد جاءت التوجيهات السامية من لدن العاهل المفدى - أبقاه الله - بأهمية العمل على تهيئة المناخ المناسب لجذب المزيد من الاستثمارات المحلية والأجنبية وخاصة في المناطق الحرة والصناعية والاقتصادية، أي المضي في سياسة التنويع الاقتصادي التي تعني اعتماد موارد جديدة للدخل غير النفط، خاصة في ظل الأوضاع التي يمر بها الاقتصاد العالمي وما يعايشه النفط من تذبذب في الأسواق العالمية.

إن تعزيز الجوانب الاجتماعية وتعضيد مسار التنمية المستدامة كل ذلك يأتي في ظل العمل المستمر على النهوض بالجوانب المتصلة بالتطوير الشامل، كما أكد جلالة السلطان، حيث إن الأهداف المرجوة والغايات المنشودة بعيدة في ظل طموح وآمال عريضة بأن تسمو عماننا الحبيبة إلى آفاق متقدمة تصعد بها في سلم التطور بمضاعفة المنجزات وتحقيق ما نصبو إليه من طموحات في ظل عصر جديد يقوم على التقانة والثورة الصناعية الرابعة والابتكار.

ولا بد أن ما يتحقق على مستوى المنجز الداخلي والمكتسب في أرض الوطن يتوازى مع السياسة الخارجية المتوازنة التي تنتهجها السلطنة في ظل القيادة الحكيمة لجلالته، حيث جاء التأكيد مجددا على حرص السلطنة على التعاون مع كافة الجهود المبذولة لدعم الحوار والتفاهم بين الدول ضمانًا لأمن واستقرار الشعوب، وهو المنهج الثابت والراسخ في النهج العماني الذي عبره توطدت علاقات عمان مع العالم وتكاملت فيه كافة المسارات الإيجابية والحيوية في عالم بات يقوم على المصالح المشتركة والتكامل الاقتصادي والمعرفي.

وأخيرا فما ينبغي التأكيد عليه بأن تقوم مختلف الجهات في الدولة بتحويل هذه التوجيهات السامية والرؤى السديدة إلى برامج عمل للفترة المقبلة تعلي من شأن التنفيذ والتطبيق وتضع المواطن ومصلحته في المقام الأول، وتنشد الخير للجميع بما يحقق الأفضل بإذن الله.

مواقيت الصلاة

الفجر	الظهر	العصر	المغرب	العشاء
4.13	12.09	3.35	6.40	7.55

أسعار الذهب 1282.39 دولار أمريكي

العملات الرئيسية الريال مقابل الدولار
شراء: 0,384
بيع: 0,385

عُمان | Oman Daily | @omandaily1 | @omandaily_newspaper

«تصوير: محمد مصطفى»

جلالة السلطان يترأس اجتماع مجلس الوزراء ويؤكد على تهيئة المناخ لجذب الاستثمارات المحلية والأجنبية

بمباركة سامية.. السيد فهد يكرم اليوم ٣٠ كفاءة من مختلف دول المجلس

العمانية - بمباركة سامية من لدن حضرة صاحب الجلالة السلطان قابوس بن سعيد المعظم - حفظه الله ورعاه - يرعى صاحب السمو السيد فهد بن محمود آل سعيد نائب رئيس الوزراء لشؤون مجلس الوزراء اليوم الأربعاء حفل تكريم الكفاءات بقطاعات الخدمة المدنية والتنمية الإدارية بدول مجلس التعاون لدول الخليج العربية بفندق قصر البستان بمسقط.

يحضر حفل التكريم عدد من أصحاب السمو والمعالي والسعادة رؤساء أجهزة الخدمة المدنية والتنمية الإدارية بدول مجلس التعاون لدول الخليج العربية ومعالي الدكتور عبد اللطيف بن راشد الزياني الأمين العام لمجلس التعاون لدول الخليج العربية وأصحاب السعادة رؤساء البعثات الدبلوماسية المعتمدون لدى السلطنة.

وسوف يتم خلال الحفل تكريم (٣٠) شخصية قيادية إدارية بوسام مجلس التعاون للخدمة المدنية والتنمية الإدارية بواقع (٥) أشخاص من كل دولة تقديرًا للجهود التي يبذلها منتسبو قطاعات الخدمة المدنية بدول مجلس التعاون لتحقيق تطلعات أصحاب الجلالة والسمو قادة دول المجلس - حفظهم الله - لتعزيز مجالات التنمية الخليجية الشاملة والحفاظ على المكتسبات التي تحققت.

رؤساء أجهزة الخدمة المدنية بدول المجلس يؤكدون على دفع مسيرة العمل الخليجي المشترك وترجمة التوجيهات السامية

■ الاجتماع الـ ١٦ لأصحاب المعالي والسعادة وزراء ورؤساء أجهزة الخدمة المدنية

تصوير - هدى البحرية

المرهون: الأنظمة الوظيفية في دول «التعاون» تضاهي أعرق الدول وأكثرها تطورا

الزياني: نتطلع إلى التوصل لقرارات بناءة وتحقيق التكامل والترابط بين دول المجلس

كتبت - مُزنة بنت خميس الفهدية

أكد الاجتماع السادس عشر لأصحاب المعالي والسعادة وزراء ورؤساء أجهزة الخدمة المدنية والتنمية الإدارية بدول مجلس التعاون لدول الخليج العربية على أن ما وصلت إليه أجهزة الخدمة المدنية والتنمية الإدارية بدول المجلس من تطور نوعي في أنظمتها وأدائها، لهو موضع اعتزاز، وأثنى على كافة الجهود التي تبذل في مختلف دول المجلس، وأن هذا الأمر لم يكن ليتحقق لولا الرغبة الصادقة لأبناء هذه الدول من مسؤولين ومواطنين في الوصول بدولهم إلى أعلى مراتب التطور في شتى المجالات وعلى رأسها مجالات الإدارة العامة في قطاعات الخدمة المدنية والتنمية الإدارية، ولقد أصبحت الأنظمة الوظيفية في دول مجلس التعاون تضاهي أعرق الدول وأكثرها تطورا في هذا الشأن».

وقال معالي الشيخ خالد بن عمر المرهون وزير الخدمة المدنية خلال كلمة افتتاح الاجتماع «إن السلطنة إذ تستضيف الاجتماع السادس عشر، لأصحاب المعالي والسعادة وزراء ورؤساء أجهزة الخدمة المدنية والتنمية الإدارية بدول مجلس التعاون لدول الخليج العربية، على يقين تام بأن هذا اللقاء سيدفع بمسيرة العمل الخليجي المشترك في مجالات الخدمة المدنية والتنمية الإدارية، وترجمة التوجهات والأهداف السامية التي يتطلع إليها أصحاب الجلالة والسمو قادة دول مجلس التعاون – حفظهم الله ورعاهم-».

منجزات ومكتسبات

وأوضح معاليه أن جدول أعمال الاجتماع تضمن الكثير من المواضيع ذات البعد النوعي في المجال العملي والوظيفي، منها نتائج فريق عمل إعداد دليل بالمفاهيم والمصطلحات الإدارية ومسميات وحدات الهياكل التنظيمية، ونتائج فريق عمل إعداد دراسات المقارنة في تطوير وتحديث تشريعات الخدمة المدنية، ومشروع نقل وإعارة الخبرات العاملة بين دول مجلس التعاون والخطة الاستراتيجية للجنة وزراء ورؤساء أجهزة الخدمة المدنية.

وعرج بالحديث عن المنجزات والمكتسبات التي حققها قطاع الخدمة المدنية في دول مجلس التعاون التي كانت نتاجا لجهود مثمرة لشخصيات قيادية وكفاءات إدارية، كان لها بصمات واضحة ومشرّفة في الارتقاء بقطاعات الخدمة المدنية والتنمية الإدارية، ومن هذا المنطلق، وتقديراً للجهود المبذولة، جاءت استضافة السلطنة لحفل تكريم الكفاءات الإدارية بوسام مجلس التعاون للخدمة المدنية والتنمية الإدارية الذي تم إقراره من قبل لجنتكم الموقرة في اجتماعها الخامس عشر الذي عقد بالمملكة العربية السعودية الشقيقة في سبتمبر من عام ٢٠١٦م وأقره المجلس الوزاري في اجتماعه الذي عقد في مارس من العام ٢٠١٧م.

وقد ترأس معالي الشيخ وزير الخدمة المدنية اجتماع أصحاب المعالي والسعادة وزراء ورؤساء أجهزة الخدمة المدنية السادس عشر بدول مجلس التعاون لدول الخليج العربية، الذي عقد بفندق البندر بمنتجع شانجريلا بر الجصة، بحضور معالي الدكتور عبد اللطيف بن راشد الزياني الأمين العام لمجلس التعاون لدول الخليج العربية وعدد من وزراء ورؤساء أجهزة الخدمة المدنية والتنمية الإدارية بدول مجلس التعاون لدول الخليج العربية، ويهدف الاجتماع إلى المساهمة في دفع مسيرة العمل المشترك بدول المجلس في مجالات شؤون الخدمة المدنية والتنمية الإدارية وتحقيق المزيد من التعاون المستمر لتطوير سير العمل.

جهود ملموسة

من جهته قال معالي الدكتور عبداللطيف بن راشد الزياني الأمين العام لمجلس التعاون لدول الخليج العربية «لا يسعني إلا أن أشيد بالجهود الملموسة التي تبذل في سبيل تعزيز التعاون والتكامل بين دول مجلس التعاون في مجال الخدمة المدنية، مثمنا ما أنجزته اللجنة الوزارية من مشروعات وبرامج عمل مشتركة في هذا المجال، متطلعين إلى مواصلة العمل نحو تحقيق الأهداف والتوجيهات السامية لأصحاب الجلالة والسمو قادة دول المجلس - حفظهم الله ورعاهم - الرامية إلى الارتقاء بالخدمة المدنية والموارد البشرية في دول المجلس، عبر التأهيل والتدريب الوظيفي لتمكينهم من مواصلة مسيرة الخير والعطاء في شتى المجالات، ونحن على ثقة كبيرة بجهودكم الحثيثة للوصول إلى التكامل المنشود في قطاعات الخدمة المدنية والتنمية الإدارية بدول المجلس».

وأكد معاليه أن أجهزة الخدمة المدنية في دول مجلس التعاون أسهمت بدور حيوي فاعل في إنجاح المسيرة التنموية المستدامة في دول المجلس، عبر ما قامت به من جهود موفقة في تحقيق الكفاءة في الوزارات والأجهزة والهيئات الرسمية، وسن الأنظمة والإجراءات الكفيلة بضمان حقوق العاملين في قطاعات الخدمة المدنية وتحديد الواجبات والمسؤوليات المكلفين بها، وتوفير البيئة السليمة الملائمة لإنجاز الأعمال والمهام، إضافة إلى تأهيل القيادات الإدارية على مختلف المستويات وصقل قدراتها.

وأضاف« نتطلع إلى التوصل الى قرارات بناءة بما يكفل تحقيق التنسيق والتكامل والترابط في مجال الخدمة المدنية والتنمية البشرية في دول المجلس».

الهياكل التنظيمية

وعلى هامش الاجتماع قال سعادة الشيخ أحمد بن محمد بن ناصر الندابي وكيل وزارة الخدمة المدنية لشؤون الخدمة المدنية «اشتمل الاجتماع على مواضيع عديدة أبرزها دراسة الهياكل التنظيمية في جهاز الخدمة المدنية في مجلس التعاون، ومحاولة توحيد هذه الهياكل، ومناقشة مذكرة الأمانة العامة بشأن نتائج فريق عمل إعداد دليل بالمفاهيم والمصطلحات الإدارية ومسميات وحدات الهياكل التنظيمية، ومذكرة الأمانة العامة بشأن فريق عمل إعداد دراسات المقارنة في تطوير وتحديث تشريعات الخدمة المدنية، واستعراض مذكرة الأمانة العامة بشأن توحيد عمليات شراء تراخيص أنظمة الموارد البشرية بدول المجلس HR Systems ، ومناقشة مذكرة الأمانة العامة بشأن مشروع نقل وإعارة الخبرات العاملة بين دول مجلس التعاون بالإضافة إلى مذكرة الأمانة العامة بشأن إعداد خطة استراتيجية للجنة وزراء ورؤساء أجهزة الخدمة المدنية».

تكريم الكفاءات

من جهته أشار خلفان بن ناصر الوهيبي مدير عام المراجعة والمتابعة الإدارية بوزارة الخدمة المدنية إلى تكريم الكفاءات في دول مجلس التعاون اليوم،وهم ٣٠ كفاءة من مختلف الدول خمس من كل دولة، بالإضافة إلى المساواة في التوظيف في دول المجلس وإتاحة الفرص وجار تنظيم العمل بين أجهزة الخدمة المدنية، وتوحيد التفاوض للشراء الموحد للأنظمة الآلية لتقنية المعلومات بحيث تتفاوض دول المجلس بشكل موحد وتكون لها حرية الشراء منفردة من كل دولة، وسيدخل في هذا التفاوض موضوع الاستشارات والتدريب والأنظمة والتراخيص وخلافه وفي حالة تحقق هذا الأمر سيحقق فوائد تصل إلى ١٤٦ مليونا لدول المجلس في عمليات الشراء خلال السنوات الثلاث القادمة».

يذكر أنّ، هذا الاجتماع قد سبقه اجتماع تحضيري في نسخته الثالثة والعشرين لوكلاء أجهزة الخدمة المدنية والتنمية الإدارية بدول مجلس التعاون لدول الخليج العربية الذي عقد الاثنين الماضي، وتم التوصل من خلاله إلى عدد من التوصيات التي من شأنها تطوير العمل الخليجي المشترك في مجال الخدمة المدنية والتنمية الإدارية، وترأس الاجتماع سعادة الشيخ أحمد بن محمد بن ناصر الندابي وكيل وزارة الخدمة المدنية لشؤون الخدمة المدنية.

■ ابن علوي خلال استقباله وزير خارجية اليونان

ابن علوي يستعرض العلاقات الثنائية مع نظيره اليوناني

العمانية : استقبل معالي يوسف بن علوي بن عبدالله الوزير المسؤول عن الشؤون الخارجية بمكتبه امس معالي جورج كاتروغالوس وزير خارجية جمهورية اليونان.

تم خلال المقابلة استعراض العلاقات الثنائية بين البلدين الصديقين وسبل تعزيزها في مختلف المجالات، كما تم التأكيد على رغبة البلدين في تطوير هذه العلاقات بما يرقى إلى مستوى التطلعات. ناقش الوزيران كذلك التطورات حول عدد من القضايا الإقليمية والدولية وأكدا على أهمية الحوار والتعاون من أجل إيجاد الحلول الدبلوماسية لها ودعم كل ما من شأنه تعزيز الأمن والاستقرار والسلام في المنطقة والعالم.

حضر المقابلة عدد من المسؤولين بوزارة الخارجية.. كما حضرها من الجانب اليوناني سعادة السفير ايوانيس تاغيس سفير اليونان المعتمد لدى السلطنة وأعضاء الوفد المرافق لمعالي الوزير اليوناني.

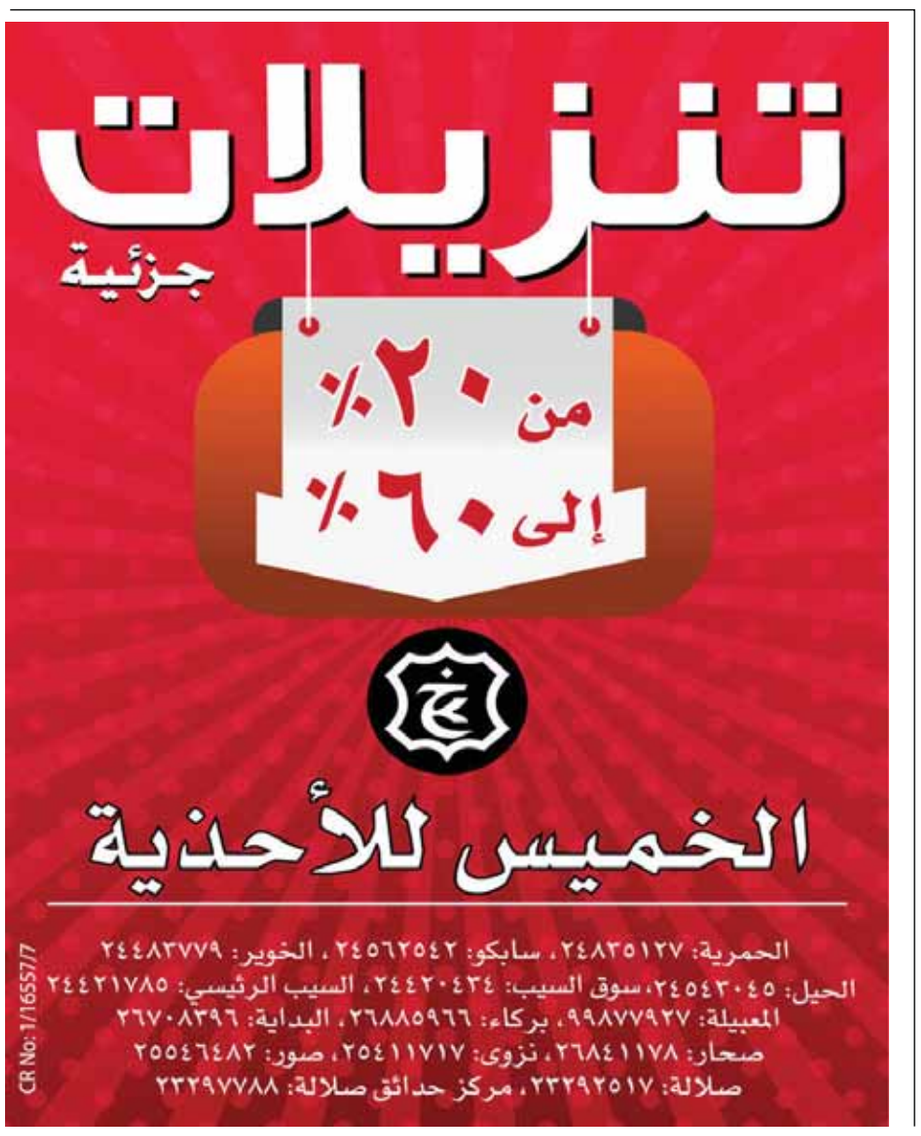

بمناسبة الاحتفال السنوي بيوم المعلم

تعليمية مسقط تكرم ٤٠٠ مجيد في الحقل التربوي وتؤكد على مكانة المعلم

■ راعي المناسبة والحضور في حفل يوم المعلم

«تصوير: خلفان الرزيقي»

تغطية- بشير الريامي

رعى صاحب السمو السيد شهاب بن طارق بن تيمور آل سعيد مستشار جلالة السلطان رئيس مجلس البحث العلمي الحفل الذي أقامته المديرية العامة للتربية والتعليم بمحافظة مسقط لتكريم ٤٠٠ تربوي من مدارس المديرية العامة للتربية والتعليم لمحافظة مسقط بمناسبة يوم المعلم الذي يصادف الرابع والعشرين من فبراير من كل عام بحضور معالي الدكتورة مديحة بنت أحمد الشيبانية وزيرة التربية والتعليم وعدد من أصحاب السمو والمعالي والمكرمين والسعادة والمسؤولين التربويين وذلك بالقاعة الكبرى بالمركز الثقافي بجامعة السلطان قابوس بولاية السيب.

بدأت الأمسية بكلمة ألقاها الدكتور علي بن حميد بن سيف الجهوري مدير عام المديرية العامة للتربية والتعليم لمحافظة مسقط مرحبا في مستهلها نيابة عن أعضاء الأسرة التربوية بصاحب السمو راعي المناسبة والحضور شاكرا لسموه تفضله برعاية الاحتفال السنوي بيوم المعلم، مقدرا للجميع اهتمامهم المعهود بالعملية التعليمية والمناسبات التربوية المجيدة، ثم أوضح في كلمته أن الاحتفال هو تأكيد للرعاية المستمرة وتجسيد للمكانة الرفيعة التي يحظى بها المعلم من لدُن القيادة الحكيمة لحضرة صاحب الجلالة السلطان قابوس بن سعيد المعظم - حفظَه الله ورعاه - التي تتمثل في التوجيهات السامية لجلالته بأهمية التعليم باعتباره من أهم ركائز التنمية، التي دائمًا ما يؤكد عليها جلالته في خَطاباته الكريمة.

وقال الجهوري ونحن نحتفي بهذه المناسبة لنستذكر وبكل اعتزاز ما تحقق من تنمية شاملة ونهضة متكاملة غطت كافة الجوانب في مسيرة متواصلة من الإنجازات والعطاءات وإننا لنقف وقفة إجلال وعرفان ووفاء وإخلاص للقائد الحكيم الذي وعد فأوفى فشكلت منجزات هذا العهد الزاهر واقعًا يعتز به من يعيش على هذا الوطن. فهنيئا لنا جميعا فيض ما تحقق وما سوف يتحقق من منجزات هدفها رفعة هذا الوطن. وأضاف إن وزارة التربية والتعليم حريصة على الارتقاء بمهارات المعلمين في كافة الجوانب المهنية، وتقديم برامج تدريبية ذات جودة عالية تستهدف المعلمين والمعلمات في كافة تخصصاتهم، وقد بلغ عدد الملتحقين بالمركز التخصصي للتدريب من المعلمين في محافظة مسقط خلال الأعوام الدراسية منذ عام ٢٠١٦ وحتى عام ٢٠١٨، (١٠٤٦) متدربا، كذلك تم الحاق عدد من المعلمين ببرامج التأهيل من أجل رفع كفاياتهم المهنية التي تنصب في خدمة الطلبة، وقد بلغ عدد المفرغين للدراسة خلال العام الدراسي الحالي ٢٠١٨-٢٠١٩ م لنيل مختلف الدرجات العلمية (٨٠) دارسًا، فضلاً عن برامج الإنماء المهني التي يُقدمها مركز التدريب بالمحافظة للمعلمين والوظائف المساندة حيث تم تنفيذ (٣٩) برنامجًا استهدف (٣٩٦٢) معلمًا وفنيًا وإداريًا خلال العام الدراسي الحالي ٢٠١٨/ ٢٠١٩م .

وبيّن الجهوري في كلمته إن التقدم في النواحي التربوية والتعليمية لن يكون إلا بالاهتمام بالعنصر الأساسي في هذا الجانب ألا وهو المعلم، وهذا ما حرصت عليه وزارة التربية والتعليم فترجمته واقعا ملموسا من خلال حرصها على تشجيع المعلم العماني وتمكينه من أن يُعد نفسه إعدادًا رصينا فيما يقدمه من إنجازات ومبادرات تسعى إلى مواكبة المستجدات بما يُعزز عمله في الحقل التربوي، وفي هذا الجانب أطلقت الوزارة مشروع المبادرات التربوية للمعلمين بمسمى جائزة الإجادة التربوية للمعلم العماني برعاية وإشراف من مجلس التعليم وهي جائزة خصصت للمعلمين لتكون إضافة جيدة إلى المبادرات الوطنية المستمرة لإبراز جهود المعلمين وتشجيعها وتنمية الأفكار الإبداعية

وأضاف الجهوري: لقد اقتضت التوجيهات السامية لحضرة صاحب الجلالة السلطان قابوس - حفظه الله ورعاه- إلى مراجعة منظومة التعليم في السلطنة كما أتت توجيهاته السامية بالإعلان عن جائزة السلطان قابوس للتنمية المستدامة في البيئة المدرسية التي بدأ العمل بها في العام الدراسي الحالي تعزيزًا لهذا الاتجاه ودفعًا للعملية التعليمية، لجعلها أكثر متعة وإثارة وتطبيقًا لطرق تعلم مبتكرة، والتي شاركت فيها مدارس المديرية بـ(١٧) مشروعا جاري العمل على تقييمها محليا للمشاركة بها على مستوى السلطنة، إن المرحلة القادمة تستدعي منا جميعا تهيئة المنظومة التعليمية للتعامل مع معطياتها من خلال توفير بيئة مناسبة تتبنى أساليب تربوية حديثة تتماشى مع متطلبات العصر، لتكون المدرسة إحدى الدعائم الرئيسية التي تسهم في فتح المجال أمام أبنائنا الطلبة والطالبات للإبداع والابتكار، وتوظيف مهارات التفكير العليا، ليكونوا قادرين على مسايرة عصرهم ومواجهة تحدياته وتحولاته والتعامل الإيجابي والنشط مع المتغيرات الاقتصادية والاجتماعية والثقافية والتكنولوجية وهي متغيرات لها الأثر الكبير على سوق العمل والقدرة التنافسية لتحقيق أهداف رؤية عمان ٢٠٤٠ وتطلعاتها.

وأشار لقد كان لطلبة وطالبات مدارس المحافظة الدور والأثر الكبير والتي من خلالها حققوا مراكز متقدمة على مستوى السلطنة ومنها على سبيل المثال المركز الأول في مجال الأنظمة الهندسية، المركز الثاني في مجال العلوم الطبيعية والرياضيات، المركز الثالث في مجال الطاقة والنقل والمركز الخامس في مجال علوم البيئة، وفي نتائج مسابقات الروبوت والذكاء الاصطناعي للعام الدراسي الحالي والتي تنافس فيها (٤٤) فريقا للروبوت من جميع محافظات السلطنة حقق طلبة المديرية المركز الأول في مجال مسابقة السومو. كذلك المراكز الأولى المتقدمة التي نالتها المديرية في المسابقات على مستوى الوطن العربي، منها: مشاركة أصغر فريق من السلطنة من الحلقة الأولى (فريق رواد الفضاء) في البطولة العربية للروبوت والذي أقيم بالمملكة الأردنية الهاشمية حيث حصل الفريق على كأس الإبداع في البرمجة، وفي مجال جائزة شركة تنمية نفط عمان للطاقة المتجددة التي تدعمها شركة نفط عمان بالتعاون مع وزارة التربية والتعليم فمن أصل (١٤) ابتكارًا علميا من مختلف محافظات السلطنة حقق طلبة المديرية المركز الثاني لمشروع (طاقة زيت الزيتون) والرابع للمشروع الابتكاري (المفصل الكهربائي). وكان لمشاركة الوزارة في تطبيق برنامج (جلوب) البيئي والتي جاءت من خلال توقيع مذكرة التفاهم حول التعاون البيئي (جلوب) مع وكالة الفضاء لعلوم الفضاء (ناسا) في العام ٢٠٠٩م ويضم هذا البرنامج (١٧) دولة حول العالم ويهدف إلى المساهمة في الفهم العلمي للنظام الأرضي وتعزيز الوعي البيئي للطلبة وتنمية روح المواطنة والانتماء لديهم من خلال المحافظة على البيئة، تعددت إنجازات مدارس المديرية في هذا البرنامج في المجالات البحثية فقد تنافس على مستوى الوزارة (٢٠) بحثا علميا في مجال البيئة حصل فيه طلبة المديرية على المركز الثالث بمشروع (تأثير مستخلص قشور البيض على نمو نبات الطماطم في ولاية مسقط). وفي مسابقة (حقائق من الحياة) حصلت المديرية على المركز الرابع على مستوى السلطنة إن هذه المراكز المتقدمة ما هي إلا دليل واضح على أن طلبتنا يمتلكون القدرة على تحقيق إنجازات تثير الإعجاب والتقدير، وأنهم مؤهلون ليصبحوا مواطنين مسؤولين ومنتجين.

وفي ختام كلمته شكر صاحب السمو راعي المناسبة والحضور رافعا أسمى آيات الشكر والولاء للمقام السامي لحضرة صاحب الجلالة السلطان قابوس بن سعيد المعظم حفظه الله ورعاه، مبتهلا إلى العلي القدير أن يديم على جلالته الصحة والعافية والعمر المديد، وأن يحفظ لبلادنا نعمة الأمن والأمان والاستقرار، كما تقدم بالتهنئة الخالصة والشكر الجزيل إلى جامعة السلطان قابوس الحاضنة للحفل ولجميع الشركات الرئيسية والمساهمة، ولجميع أعضاء الهيئتين التدريسية والإدارية، مؤكدا على أن جهودهم الصادقة النبيلة وسعيهم الدؤوب لتقديم الأفضل للأجيال الصاعدة ستمكن من مواجهة التحديات وتحقيق رؤية الوزارة ورسالتها وأهدافها.

بعد ذلك توالت فقرات الحفل حيث تم عرض مادة فلمية بعوان «شكرا معلمي» ثم قدم المعلم مرهون الشريقي بصحبة الطالب يزيد بن عبدالله البلوشي قصيدة شعرية بعنوان «أبجد» وقدم طلبة وطالبات مدارس ولاية السيب أوبريتا غنائيا بعنوان «ملهم الأجيال» وتخلل الحفل تكريم (٤٠٠) تربوي مجيد من الإداريين والمعلمين والمعلمات والوظائف المرتبطة الأخرى إلى جانب عدد من موظفي المديرية حيث قام صاحب السمو السيد شهاب بن طارق بن تيمور آل سعيد راعي المناسبة بتكريمهم بعد ذلك قامت معالي الدكتورة مديحة الشيبانية بتقديم هدية تذكارية لصاحب السمو راعي الحفل.

الجهوري:

إن التقدم في النواحي التربوية والتعليمية لن يكون إلا بالاهتمام بالعنصر الأساسي ألا وهو المعلم

جائزة الإجادة التربوية للمعلم العماني برعاية وإشراف من مجلس التعليم خُصّصتْ لإبراز جهود المعلمين

■ جانب من التكريم

أقرَّ مقترح «السياسة اللغوية في السلطنة» بعد مناقشة مستفيضة مع الأخذ بالمرئيات

«الدولة» يوافق على مشروع «الأحكام الخاصة بمشروعات القوانين المقدمة من مجلس عمان»

أهمية نشر البحوث العلمية باللغة العربية وتعزيز المقررات الدراسية في الجامعات والكليات

■ من الجلسة العادية التاسعة لدور الانعقاد السنوي الرابع من الفترة السادسة

تصوير- شمسة الحارثية

كتب- نوح بن ياسر المعمري

أقَر مجلس الدولة أمس مقترح «السياسة اللغوية في السلطنة واقعها وتحدياتها وآليات تطويرها وتفعيلها» بعد ما شهد المقترح نقاشا مستفيضا وتوضيحا بأن اللغة العربية الفصحى تشهد تحديات في مدى الاهتمام بها، وأكد عدد من المكرمين على أهمية نشر البحوث العلمية المختلفة باللغة العربية، وتعزيز المقررات الدراسية في الجامعات والكليات بأن تكون باللغة العربية، مع تشكيل لجنة صياغة فنية لتضمين مرئيات المكرمين الأعضاء حول المقترح.

كما وافق المجلس في جلسته العادية التاسعة لدور الانعقاد السنوي الرابع من الفترة السادسة برئاسة معالي الدكتور يحيى بن محفوظ المنذري رئيس المجلس وبحضور المكرمين أعضاء المجلس وسعادة الدكتور الأمين العام للمجلس، على «مشروع الأحكام الخاصة بمشروعات القوانين المقدمة من قبل مجلس عمان»، مشيدا بالتقرير مع إدخال ملاحظات المكرمين الأعضاء عليه.

اللغة والتطور الحضاري

واستهل معالي الدكتور رئيس المجلس الجلسة بكلمة استعرض فيها جدول أعمالها، مهنئا معاليه الأعضاء المكرمين بمناسبة قدوم شهر رمضان المبارك، سائلا الله تعالى أن يعيد هذه المناسبة الغالية على مولانا حضرة صاحب الجلالة السلطان قابوس بن سعيد المعظم -حفظه الله ورعاه- بموفور الصحة والعافية وعلى الشعب العُماني بالخير والبركات.

عقب ذلك ناقش المجلس المقترح المقدم من اللجنة الخاصة حول «السياسة اللغوية في السلطنة واقعها وتحدياتها وآليات تطويرها وتفعيلها»، حيث ألقت المكرمة الدكتورة ريا بنت سالم المنذرية رئيسة اللجنة بيان اللجنة أوضحت فيه أن للغة العربية دورا مؤثرا في التطور الحضاري، حيث شرّفها الله تعالى بجعلها وعاء لكتابه العزيز، ثم بما أسهمت به من نقل للتراث العربي ونتاجات أبنائها الفكرية والثقافية المختلفة. مشيرة إلى أنه ونظرا لاعتبار اللغة العربية رمز الهوية لدى أبنائها، كان من الواجب الحرص عليها والاهتمام بها، في ظل انتشار الكثير من المستجدات والمتغيرات التي أثرّت بشكل مباشر أو غير مباشر في فكرهم وثقافتهم.

وقالت: لقد تضاعفت أهمية الحرص على اللغة العربية في هذا العصر الذي يتسم بالتجدد المعرفي والتطور التكنولوجي، خاصة في ظل الحاجة إلى تعزيز المحتوى العربي على الشبكة الدولية للمعلومات (الإنترنت)، بما يدعم تحقيق متطلبات الاقتصاد القائم على المعرفة، وهو التوجه العالمي الذي ركزت عليه كثير من الدول من خلال الاعتماد على اللغة الأم في الإنتاج المعرفي وجوانب الإبداع والابتكار.

ونوهت إلى ما يوليه جلالة السلطان قابوس بن سعيد المعظم -حفظه الله ورعاه- من عناية خاصة للغة العربية، والاهتمام بها تعليما وتطويرا لا في الداخل العماني فحسب وإنما على المستوى العالمي.

وبينت المكرمة الدكتورة ريا المنذرية أن اقتراح موضوع «دراسة السياسة اللغوية في السلطنة واقعها وتحدياتها وآليات تطويرها وتفعيلها» جاء بهدف التعرف على شيء من واقع السياسة اللغوية في السلطنة ومدى التزام الجهات والأفراد باستخدام اللغة العربية في المجالات المختلفة، مبينة أنه تم عرض الموضوع على الجلسة العامة الثالثة عشرة من دور الانعقاد السنوي الثالث من الفترة السادسة للمجلس، وتم إقرار دراسة الموضوع وتشكيل لجنة خاصة لذلك، وأفادت أن اللجنة بحثت الموضوع من خلال التحاور مع مجموعة من المختصين والمعنيين للتعرف على جهود مختلف الجهات في سبيل تعزيز الاستخدام السليم للغة العربية في المعاملات والمخاطبات، إضافة إلى التعرف على أبرز التحديات وأوجه القصور في هذا الجانب واقتراح سبل معالجتها، كما تضمنت الدراسة بعض التجارب العربية والدولية في مجال حماية اللغة الأم.

وأشارت إلى أن الدراسة خلصت إلى أهمية وجود قانون لحماية اللغة العربية وتمكينها، وتحديد جهة لمتابعة تنفيذ القانون، إضافة إلى اقتراح توصيات تتعلق بتعزيز دور اللغة العربية في دعم الاقتصاد وصناعة المعرفة إضافة إلى بعض التوصيات الأخرى.

المصطلحات المكسرة

وشهد المقترح نقاشا مستفيضا حول آليات تطوير اللغة العربية الفصحى في السلطنة، وأشاد عدد من المكرمين بأهمية ما ذهب إليه المقترح المقدم، كما أن الدراسة احتوت على أسس علمية مما يعزز من السياسة اللغوية في السلطنة، كما أضاف أحد المكرمين في مداخلته بأن من الخطأ أن يتم مخاطبة غير الناطقين باللغة العربية بمصطلحات مكسرة لإيصال بعض المفردات بشكل غير صحيح، مشيرا إلى أن التحدث بلغة مكسرة يساهم في إيجاد مصطلحات دخيلة على اللغة. فيما أشار أحد المكرمين إلى أهمية أخذ المقترح في الدراسات العلمية في اللغة والمنتدى الأدبي ليعزز من أهمية اللغة. وقال إن الأولاد منذ نشأتهم يجب ان تصقل فيهم اللغة العربية الفصحى من ثم يتم تعليمهم اللغات الأخرى.

كما شهد المقترح مداخلات عديدة من المكرمين، موضحين بأن هنالك العديد من المؤتمرات والفعاليات تقدم فيها الكلمات باللغة الانجليزية، مما يقلل من أهمية اللغة الأم.

فيما جاءت مداخلة أحد المكرمين بتوضيح أهمية تكثيف بعض المقررات في الجامعات والكليات باللغة العربية فهنالك تخصصات تعتمد كليا في العمل على اللغة العربية.

وأبدى أحد المكرمين ملاحظات حول بث عدد من الإعلانات في الشاشة بلغة ركيكه مما يعكس توصيل الرسالة الإعلامية بشكل خطأ.

فيما أشار أحد المكرمين في مداخلته لضرورة نشر البحوث العلمية باللغة العربية من جانب الجامعات والكليات. وأقر المجلس المقترح بعد مناقشته من قبل المكرمين الأعضاء ، على أن يتضمن مرئياتهم وملاحظاتهم حول الدراسة بما يسهم في تعزيز نتائجها.

واستعرض المجلس خلال الجلسة مذكرة حول الإعلام الإلكتروني، كما اطلع على عدد من التقارير منها: تقرير الأمانة العامة، وتقرير حول مشاركة المجلس في الدورة الرابعة عشرة لمؤتمر اتحاد مجالس الدول الأعضاء في منظمة التعاون الإسلامي والذي عقد بالعاصمة المغربية الرباط خلال الفترة من ١١ -١٤ مارس الماضي، إضافة إلى تقرير حول زيارة رئيس مجلس الشيوخ بجمهورية التشيك للسلطنة من ٢٤-٢٨ من مارس الماضي.

السلطنة والسعودية تبحثان تبادل الخبرات والتجارب القضائية والقانونية

■ نائب رئيس المحكمة العليا يستقبل الوفد السعودي

التقى فضيلة الشيخ الدكتور عبدالله بن راشد السيابي نائب رئيس المحكمة العليا وفدا من التفتيش القضائي بالمملكة العربية السعودية برئاسة الشيخ عبدالرحمن بن عبدالواحد النوح مساعد رئيس التفتيش القضائي وعضوية عدد من أصحاب الفضيلة القضاة في إطار الزيارة التي بدأها الوفد للسلطنة امس وتستمر ٣ أيام.

وقد ثمن فضيلته هذه الزيارة لما لها من نتائج إيجابية على صعيد تبادل الرؤى حول العديد من الأمور المختصة بالتفتيش القضائي، كما تم خلال اللقاء عرض مسيرة تطور القضاء في السلطنة، والعلاقات الثنائية بين البلدين الشقيقين وبحث سبل التعاون في مجال التفتيش القضائي. بعدها قام الوفد بجولة بمبنى المحكمة العليا، اطلع خلالها على ما يضمه المبنى من قاعات ومكاتب ومرافق، وما جهز به من تقنية حديثة متطورة في المجالين القضائي والإداري، وقد عبر الوفد عن إعجابه بمبنى المحكمة وتصميمها المعماري الفريد الذي يجسد مكانتها في قمة الهرم القضائي في السلطنة، وبالتطور التقني الذي يواكب أحدث الأنظمة.

كما التقى فضيلة الشيخ خالد بن راشد المنوري نائب رئيس المحكمة العليا أمين عام مجلس الشؤون الإدارية للقضاء بمبنى الأمانة العامة للمجلس الوفد السعودي وبحضور عدد من أصحاب الفضيلة رؤساء الإدارات، حيث تم استعراض آلية تعزيز التعاون بين البلدين في المجال القضائي، وسبل تطوير العلاقات القضائية والتعاون المشترك.

واطلع الوفد على عرض مرئي اشتمل على لمحة تاريخية عن تطور القضاء في السلطنة والنقلة النوعية التي شهدتها البلاد بصدور النظام الأساسي للدولة وما تبعه من تنظيم لمرفق القضاء وكذلك المنظومة القانونية وصولا إلى دولة المؤسسات والقانون، كما تطرق العرض إلى الدور المهم الذي تقوم به الإدارة العامة للتفتيش القضائي في تطوير العمل القضائي والجهود المبذولة في سبيل تحقيق الجودة في عمل القضاة والرقي بمستوياتهم وخبراتهم بما يتوافق والمسؤولية الواقعة على عاتقهم وصولا إلى عدالة ناجزة، واستعرض المستوى المتطور الذي وصل إليه المجلس من خلال تفعيل عدة برامج إلكترونية من أبرزها برنامج إدارة القضايا والبرنامج المكتبي ومنصة قضاء للخدمات الإلكترونية، والتي تصب جميعها في تقريب العدالة إلى المتقاضين وتبسيط الإجراءات تحقيقا للأهداف الاستراتيجية التي رسمها حضرة صاحب الجلالة السلطان قابوس بن سعيد المعظم -حفظه الله ورعاه- رئيس المجلس الأعلى للقضاء من خلال ما تضمنه النظام الأساسي للدولة في شأن تنظيم القضاء.

وكان الوفد السعودي قد وصل إلى البلاد يوم أمس، حيث كان في استقباله لدى وصوله فضيلة الدكتور محمد بن عبدالله الهاشمي قاضي المحكمة العليا رئيس الإدارة العامة للتفتيش القضائي، وتأتي هذه الزيارة في إطار الزيارات المتبادلة بين الأشقاء في دول مجلس التعاون تعزيزا للخبرات والتجارب القضائية والقانونية وسعيا منها إلى تطوير وتحديث المنظومات القضائية في مختلف المجالات بما يحقق سرعة العدالة وجودتها بين المتقاضين.

شرطة عمان السلطانية

إعـــلان

تعلن شرطة عمان السلطانية ـــ إدارة العلاقات العامة ـــ أن ساعات الدوام الرسمي خلال شهر رمضان المبارك ١٤٤٠هـ في مختلف تشكيلات شرطة عمان السلطانية التي تتبع نظام الدوام الرسمي سيكون من (٨:٣٠) الثامنة والنصف صباحا ولغاية (١:٠٠) الواحدة ظهرا.

أما بالنسبة للإدارات التي تقدم خدمات في مجال الجوازات والإقامة والأحوال المدنية والمرور والتي تعمل بنظام النوبتين الصباحية والمسائية فسيكون الدوام فيها من الساعة (٨:٣٠) الثامنة والنصف صباحا ولغاية (٥:٠٠) الخامسة مساء.

وزارة السياحة
Ministry of Tourism

سلطنة عمان

إعـلان

تُعلن وزارة السياحة بالتنسيق مع وزارة التراث والثقافة عن قيامها بإغلاق قلعة نخل بمحافظة جنوب الباطنة وذلك لتنفيذ أعمال الصيانة.

عليه يرجى التكرم ممن يهمه الأمر من أفراد ومؤسسات حكومية وخاصة عدم إدراج زيارة القلعة ضمن برامج زيارتهم وذلك اعتباراً من تاريخ ١ مايو ٢٠١٩ وإلى إشعار آخر.

ولمزيد من المعلومات يرجى التواصل معنا على البريد الإلكتروني:

info@omantourim.gov.om

وزارة البلديات الإقليمية وموارد المياه

إعلان مزايدة تأجير مقهى ديوان عام الوزارة بالخوير

تعلن وزارة البلديات الإقليمية وموارد المياه عن رغبتها في تأجير المقهى الكائن بمبنى ديوان عام الوزارة بالخوير .

ويمكن الحصول على كراسات الشروط من (دائرة الشؤون المالية) بمبنى ديوان عام الوزارة بالخوير أثناء ساعات الدوام الرسمي بعد سداد مبلغ قدره (=/٢٥ر.ع) خمسة وعشرون ريالا عمانيا للنسخة الواحدة لا ترد على أن يرفق مع العطاء ضمان بنكي مقداره (١٪) من قيمة العطاء معنونا باسم / مدير عام الشؤون الإدارية والمالية وساري المفعول لمدة (٩٠) يوماً من تاريخ تسليم العطاء مع ضرورة إرفاق المستندات الآتية : (السجل التجاري، شهادة انتساب، نموذج التوقيع) علماً بأن آخر يوم لتقديم العطاءات نهاية يوم الثلاثاء الموافق ٢١/٥/٢٠١٩م ، قبل الساعة الواحدة ظهراً .

لخدمتكم ٢٤٦٠٠٧٠٠ الخط الساخن
جودة وتميز نحو خدمات بلدية ومائية وشراكة مجتمعية رائدة
www.mrmwr.gov.om

وزارة البلديات الإقليمية وموارد المياه

إعـــلان طـــرح مناقصـــات

تعلن وزارة البلديات الإقليمية وموارد المياه عن طرح المناقصات التالية :-

رقم المناقصة	اسم المناقصة	الدرجة	آخر موعد للحصول على مستندات المناقصة	موعد تقديم العطاءات	قيمة المستند
(٢٠١٩/٤٧)	صيانة وإصلاح الطرق المتضررة بولايتي السويق وشناص بمحافظة شمال الباطنة	الأولى	٢٠١٩/٥/١٢م	٢٠١٩/٥/٣٠م	=/١٠٠ ريال لاترد
(٢٠١٩/٤٨)	تنفيذ نظام لحصر وتثمين الممتلكات	المتخصصة في هذا المجال للمتازة والأولى	٢٠١٩/٥/١٩م	٢٠١٩/٥/٢٩م	=/١٠٠ ريال لا ترد
(٢٠١٩/٤٩)	رصف الطرق الداخلية بولاية بهلا بمحافظة الداخلية (الحزمة الثانية)	الممتازة	٢٠١٩/٥/٢٠م	٢٠١٩/٦/٩م	=/١٠٠٠ ريال لا ترد
(٢٠١٩/٥٠)	رصف الطرق الداخلية بولاية الحمراء بمحافظة الداخلية (الحزمة الثانية)	الممتازة	٢٠١٩/٥/٢٠م	٢٠١٩/٦/٩م	=/١٠٠٥ ريال لا ترد

يمكن للشركات المتخصصة في مثل هذه الأعمال والحاصلة على شهادة التسجيل سارية المفعول من مجلس المناقصات الاشتراك والحصول على المواصفات الفنية وشروط هذه المناقصات من الموقع الإلكتروني https://etendering.tenderboard.gov.om وعلى المتناقصين تقديم عروضهم الكترونياً عبر الموقع المشار إليه ويجب على كل شركة أن ترفق مع كل عطاء نسخة إلكترونية من التأمين المؤقت في صورة ضمان مصرفي أو شيك مصدق عليه من أحد البنوك العاملة بالسلطنة بما قيمته (١٪) من قيمة العطاء وساري المفعول لمدة (٩٠) يوماً من آخر موعد لتقديم العطاءات ويعنون بأسم معالي رئيس لجنة المناقصات الداخلية وعلى المتناقصين تقديم أصل الضمان البنكي في مظروف مغلق ومختوم بالشمع الأحمر لدائرة المناقصات بالطابق الأرضي في مبنى ديوان عام الوزارة بالخوير.

ستعطى الأفضلية في الإسناد للشركات أو المؤسسات التي يشتمل عطاؤها على أكبر نسبة تعمين ونسبة شراء ممكنة من المنتجات الوطنية.

للمساعدة:-

١. للاستفسارات المتعلقة بالمناقصات - الرجاء التواصل عبر الموقع الخاص بنظام التناقص الالكتروني https://etendering.tenderboard.gov.om

٢. للاستفسارات المتعلقة بالدعم الفني لنظام التناقص الالكتروني - الرجاء التواصل عبر البريد الالكتروني etenderhd@ita.gov.om وهاتف رقم ٩٦٨٢٤١٦٦٦٧٠+

لخدمتكم ٢٤٦٠٠٧٠٠ الخط الساخن
جودة وتميز نحو خدمات بلدية ومائية وشراكة مجتمعية رائدة
www.mrmwr.gov.om

وزارة التعليم العالي

إعـلان

يسر وزارة التعليم العالي – المديرية العامة للبعثات – أن تعلن عن طرح (١٠) منح دراسية لمرحلة الدكتوراة مقدمة من المؤسسة التعليمية الأسترالية Edith Cowan University للعام الدراسي الحالي ٢٠١٩/٢٠٢٠م فعلى من يجد في نفسه الرغبة للترشح لهذه المنح، التقدم بطلبه وفقاً لتفاصيل المنح الموجودة بالموقع الالكتروني للوزارة www.mohe.gov.om .

علما بأن هذه المنح الدراسية تشمل تغطية جميع الرسوم الدراسية للبرنامج فقط، دون دفع أي مخصصات شهرية للطلبة أو تذاكر سفر أو رسوم التأمين الصحي. ويتم التسجيل إلكترونيا من خلال نظام الدراسات العليا بمركز القبول الموحد لجميع المتقدمين، وسيكون باب التسجيل مفتوحاً اعتباراً من صباح يوم الأحد الموافق ٠٢/ ٠٦/ ٢٠١٩م وحتى نهاية يوم السبت الموافق ١٥/ ٠٦/ ٢٠١٩م في تمام الساعة الثانية عشرة ليلا.

وتنوه الوزارة على جميع المتقدمين الحاصلين على مؤهلات أكاديمية من خارج السلطنة بضرورة معادلة مؤهلاتهم الأكاديمية من قبل دائرة معادلة المؤهلات والاعتراف بالوزارة، وفي حال اتضح عدم معادلة أي مؤهل سيعتبر تسجيلهم ملغيًا بشكل تلقائي.

ملاحظة: قبول الطلب من قبل الوزارة لا يعتبر حصول المتقدم على المنحة حيث إن القرار النهائي لاختيار المتقدمين المناسبين لنيل المنحة الدراسية هو من حق الجامعة المانحة، كما سيمر الطلب عبر مرحلة التدقيق من قبل المختصين بالوزارة. وبعد التأكد من استيفاء الشروط المحددة للتقدم للمنحة؛ سيتم إبلاغ المتقدمين ممن سيقع عليهم الاختيار من قبل الجامعة بحصولهم على المنحة عن طريق الرسائل النصية القصيرة من قبل مركز القبول الموحد.

والله ولي التوفيق،

www.mohe.gov.om

تسليم الجوائز لأوائل الخريجين

شرطة عمان السلطانية تحتفل بتخريج مجموعة من فصائل الشرطة المستجدين

■ من الاستعراض العسكري

■ جانب من حضور حفل التخريج

احتفلت شرطة عُمان السلطانية بتخريج مجموعة من فصائل الشرطة المستجدين وذلك على ميدان الاستعراض العسكري بأكاديمية السلطان قابوس لعلوم الشرطة بولاية نزوى في محافظة الداخلية.

رعى الاحتفال اللواء حمد بن سليمان الحاتمي مساعد المفتش العام للشرطة والجمارك للعمليات وبحضور عدد من أصحاب السعادة وكبار ضباط شرطة عمان السلطانية والأجهزة العسكرية والأمنية وعدد من المشايخ والرشداء والمواطنين.

بدأت وقائع الاستعراض بأداء التحية العسكرية، ثم استأذن قائد الطابور راعي المناسبة لتفتيش الصف الأمامي من طابور الاستعراض، ومرّ الخريجون أمام المنصة الرئيسية في استعراض عسكري بنظام المسير البطيء، ثم قام راعي المناسبة بتسليم الجوائز لعدد من أوائل الخريجين من فصائل الشرطة المستجدين. عقب ذلك أدى الخريجون نشيد شرطة عمان السلطانية (حماة الحق) ثم رددوا قسم الولاء وهتفوا ثلاثاً بحياة جلالة السلطان قابوس بن سعيد المعظم القائد الأعلى - حفظه الله ورعاه- بعد ذلك استأذن قائد الطابور راعي الحفل لمغادرة الطابور ميدان العرض إيذاناً بانتهاء مراسم التخريج.

■ تسليم الجوائز على أوائل الخريجين

«الاقتصادية» تبحث مرئيات مشروع قانون الإفلاس المحال من مجلس الوزراء

لجنة الخدمات بالشورى تناقش مشروع ميثاق الاستدامة وتحديات مركز عمان للحوكمة

■ من اجتماع اللجنة الاقتصادية والمالية

استضافت لجنة الخدمات والتنمية الاجتماعية بمجلس الشورى أمس السيد حامد بن سلطان البوسعيدي المدير التنفيذي لمركز عمان للحوكمة والاستدامة، حيث قدم عرضًا مرئيا استعرض خلاله مشروع ميثاق الاستدامة الصادر مؤخرًا لتوجيه ممارسات المسؤولية الاجتماعية للشركات التجارية في السلطنة.

حضر اللقاء سعادة محمد بن أبو بكر الغساني نائب رئيس المجلس، وسعادة الدكتور حمود بن أحمد اليحيائي رئيس لجنة الخدمات والتنمية الاجتماعية وأصحاب السعادة أعضاء اللجنة وموظفي الأمانة العامة بالمجلس.

في بداية اللقاء، تحدث المدير التنفيذي للمركز عن أهداف المركز ورؤيته مشيرًا إلى أن المركز يهدف إلى نشر مفهوم وثقافة الحوكمة والاستدامة، وترسيخ وتشجيع وتفعيل مبادئ المسؤولية الاجتماعية لدى الشركات بما يكفل لها القيام بدورها نحو خدمة المجتمع وتحقيق متطلبات التنمية المستدامة بالإضافة إلى تحسين مستوى أداء رؤساء وأعضاء مجالس إدارة الشركات بكافة أشكالها القانونية وإداراتها التنفيذية في مجال تطبيق مبادئ الحوكمة.

كما تطرق البوسعيدي خلال العرض إلى أبرز الخدمات التي يقدمها المركز منها تقديم وعقد البرامج الأكاديمية والتدريبية وحلقات العمل والندوات، وتقديم الاستشارات الفنية والإدارية لمجالس إدارة الشركات في المجالات ذات الارتباط بحوكمة الشركات وفتح قنوات الاتصال بوسائل الإعلام والمستثمرين ورجال الأعمال والمديرين والمهتمين بأعمال الشركات إلى جانب إصدار المطبوعات والنشرات التوعوية لرفع مستوى الوعي الاستثماري لدى كافة الأطراف المعنية بسوق الأوراق المالية وغيرها. وتناول العرض كذلك التعريف بمفهوم مشروع ميثاق الاستدامة والذي يضم مجموعة من السياسات والإرشادات للاستدامة بهدف توفير مسارات توجيهية في مجال الاستدامة لمساندة المؤسسات الراغبة في تبني أفضل الممارسات في هذا المجال. كما تم التطرق إلى أهمية الميثاق وأبرز الأنظمة والمنهجيات والأطر العالمية والإقليمية الأخرى في مجال الاستدامة بالإضافة إلى ربط التوجهات العالمية بالتوجهات والخطط المحلية منها الرؤية المستقبلية عمان ٢٠٤٠. وناقش اللقاء كذلك المبادئ الأساسية للاستدامة والقضايا ذات الأولوية للاستدامة والتي يأتي في مقدمتها التعليم.

بعدها قدم أصحاب السعادة الأعضاء والحضور عددا من المداخلات والاستفسارات منها جهود المركز في تصحيح المفاهيم الخاطئة والضيقة للمسؤولية الاجتماعية من قبل بعض الشركات، كما أشادوا بدور المركز في تطبيق مبادئ الحوكمة والاستدامة.

في غضون ذلك ناقشت اللجنة الاقتصادية والمالية بمجلس الشورى مشروع قانون الإفلاس المحال من مجلس الوزراء، وذلك من خلال استضافة بعض المختصين والمعنيين من وزارة التجارة والصناعة، للاستماع لرؤيتهم حول مشروع القانون، وتم خلال الاجتماع أيضا استعراض مواد مشروع القانون منها تلك المتعلقة بإعادة الهيكلة والصلح الواقي والإفلاس وطلب إشهاره وشروطه القانونية وآثار أحكامه، وأحدث التوجهات لقوانين الإفلاس على المستوى الخليجي والإقليمي الدولي.

كما تطرقت الاجتماعات واللقاءات التي عقدتها اللجنة مع عدة قطاعات معنية منها غرفة تجارة وصناعة عمان، والهيئة العامة لسوق المال، والبنك المركزي العماني للعديد من المداولات والمناقشات حول مشروع القانون والتي ركزت على أهمية المشروع في تلبية متطلبات بيئة الأعمال وتحسين مؤشراتها، وتهدف اللجنة من خلال مناقشة المشروع إلى تكامله مع التشريعات الحالية والمستقبلية المتوقع ورودها إلى مجلس الشورى خلال المرحلة القادمة، كما أبدى أصحاب السعادة أعضاء اللجنة في هذا الجانب العديد من الملاحظات والتعديلات والإضافات التي من شأنها تجويد وتحسين مشروع القانون. جاء ذلك خلال اجتماع اللجنة الدوري الحادي عشر لدور الانعقاد السنوي الرابع (٢٠١٨-٢٠١٩) من الفترة الثامنة للمجلس، وذلك برئاسة سعادة الدكتور صالح بن سعيد مسن رئيس اللجنة وبحضور أصحاب السعادة أعضاء اللجنة وعدد من الخبراء المختصين بالأمانة العامة.

وتستعد اللجنة الاقتصادية والمالية لتقديم تقريرها النهائي حول مشروع القانون ورفعه للمجلس لمناقشته في إحدى جلسات المجلس الاعتيادية القادمة، والذي يتضمن ملاحظاتها ومرئياتها حول مشروع قانون الإفلاس المحال من الحكومة.

«اقتصادية الدولة» تناقش مقترحها حول «مشروع قانون الدين العام»

■ اجتماع اللجنة الاقتصادية بمجلس الدولة

ناقشت اللجنة الاقتصادية بمجلس الدولة أمس مقترح اللجنة حول «إطار ومحددات مشروع قانون الدين العام» والذي وافق المجلس على قيام اللجنة بدراسته.

كما اطلعت اللجنة في اجتماعها الثامن لدور الانعقاد السنوي الرابع من الفترة السادسة برئاسة المكرم الشيخ محمد بن عبدالله الحارثي رئيس اللجنة، وبحضور المكرمين أعضاء اللجنة، على رد الحكومة على دراسة سوق رأس المال والقطاع المصرفي، إضافة إلى مناقشة ما استجد على جدول أعمال الاجتماع.

وزارة التجارة والصناعة
دائرة الملكية الفكرية
إعلان
تعلن دائرة الملكية الفكرية عن طلب تسجيل العلامة التجارية المقبولة وفقا لأحكام قانون حقوق الملكية الصناعية الصادر بالمرسوم السلطاني رقم ٢٠٠٨/٦٧.
طلب تسجيل العلامة التجارية رقم : ١٢٦٢١١
في الفئة ٤٠ من أجل السلع/الخدمات :
تفصيل وخياطة العبايات النسائية .
ladychic
باسم : بيلسان البيضاء
الجنسية : عمانية
العنوان : سلطنة عمان
تاريخ تقديم الطلب : ٢٠١٩/٢/١٧

وزارة التجارة والصناعة
دائرة الملكية الفكرية
إعلان
تعلن دائرة الملكية الفكرية عن طلب تسجيل العلامة التجارية المقبولة وفقا لأحكام قانون حقوق الملكية الصناعية الصادر بالمرسوم السلطاني رقم ٢٠٠٨/٦٧.
طلب تسجيل العلامة التجارية رقم : ١٢٦٠٣٥
في الفئة ٤٣ من أجل السلع/الخدمات :
محلات الوجبات السريعة .
DELI PIZZA
باسم : مشاريع صوت النسيم
الجنسية : عمانية
العنوان : سلطنة عمان
تاريخ تقديم الطلب : ٢٠١٩/٢/١١

السلطنة تستضيف اليوم الاجتماع التشاوري للجنة العسكرية العليا بدول الخليج

■ وصول رئيس أركان القوات المسلحة الإماراتي

■ وصول رئيس الأركان بقوة دفاع البحرين

■ وصول رئيس هيئة الأركان العامة السعودي

■ ووصول رئيس أركان القوات المسلحة القطري

■ لدى وصول رئيس أركان هيئة الأركان العامة للجيش الكويتي

تستضيف السلطنة اليوم ممثلة في رئاسة أركان قوات السلطان المسلحة أعمال الاجتماع التشاوري للجنة العسكرية العليا لأصحاب المعالي والسعادة رؤساء أركان القوات المسلحة بدول مجلس التعاون لدول الخليج العربية.

ويترأس الاجتماع الفريق الركن أحمد بن حارث بن ناصر النبهاني رئيس أركان قوات السلطان المسلحة وبحضور أصحاب المعالي والسعادة أعضاء اللجنة العسكرية العليا، كما يشارك في الاجتماع معالي الفريق الركن قائد القيادة العسكرية الموحدة لمجلس التعاون، وسعادة اللواء الركن الأمين العام المساعد للشؤون العسكرية بالأمانة العامة لمجلس التعاون الخليجي.

ويتناول الاجتماع عددا من الموضوعات المتعلقة بتعزيز مسيرة التعاون القائم بين دول المجلس في مختلف المجالات العسكرية.

وقد وصل إلى البلاد أمس كل من معالي الفريق الركن حمد محمد ثاني الرميثي رئيس أركان القوات المسلحة بدولة الإمارات العربية المتحدة، وسعادة الفريق الركن ذياب بن صقر النعيمي رئيس هيئة الأركان لقوة دفاع البحرين، ومعالي الفريق أول الركن طيار فياض بن حمد بن رقاد الرويلي رئيس هيئة الأركان العامة بالمملكة العربية السعودية، وسعادة الفريق الركن طيار غانم بن شاهين الغانم رئيس أركان القوات المسلحة القطرية، وسعادة الفريق الركن محمد خالد الخضر رئيس الأركان العامة للجيش الكويتي، كما وصل إلى البلاد معالي الفريق الركن عيد بن عواض الشلوي قائد القيادة العسكرية الموحدة لمجلس التعاون الخليجي.

وقد كان في استقبالهم لدى وصولهم قاعدة السيب الجوية الفريق الركن أحمد بن حارث بن ناصر النبهاني رئيس أركان قوات السلطان المسلحة، كل على حدة، وعدد من كبار ضباط قوات السلطان المسلحة.

تدشين مركز الطفل الاستكشافي في صحار بتكلفة ٢٨٠ ألف ريال عماني

■ من تدشين مركز الطفل الاستكشافي

صحار - سيف بن محمد المعمري

أقامت أمس مجموعة النفط العمانية وأوربك ممثلة بشركة أوربك فعالية تدشين مشروع مركز الطفل الاستكشافي بولاية صحار أحد مشاريع التنمية الاجتماعية المستدامة، برعاية سعادة الدكتور يحيى بن بدر المعولي وكيل وزارة التنمية الاجتماعية وبحضور سعادة الشيخ مهنا بن سيف اللمكي محافظ شمال الباطنة، وعدد من أصحاب السعادة والمسؤولين في القطاعين العام والخاص والشيوخ والأعيان بالولاية.

حيث يمثل مشروع مركز الطفل الاستكشافي واحدا من أبرز مشاريع التنمية الاجتماعية في المجال التعليمي التي مولتها مجموعة النفط العُمانية وأوربك ممثلة بشركة أوربك من خلال مؤسسة جسور الذراع الاستثماري لشركات فالي وصحار ألمنيوم وأوربك، حيث قامت الأخيرة بتمويل هذا المشروع بتكلفة ٢٨٠ ألف ريال عماني وبالتعاون مع وزارة التنمية الاجتماعية وبلدية صحار.

وقال الدكتور هلال بن عبد الله الهنائي مدير عام الخدمات المساندة لمجموعة النفط العمانية وأوربك: «لقد كانت الرؤية واضحة في إنشاء مركز متخصص لتنمية قدرات الطفل وتعزيز اهتماماته العقلية ليكون مكملا لمنظومة متكاملة من مشروع حديقة فلج القبائل والتي تم افتتاحها عام ٢٠١٧، لتجمع بين الترفيه والرياضة والثقافة والتعليم لكافة الفئات العمرية في المجتمع، لذا عملنا من خلال مؤسسة جسور بالتعاون مع فريق متخصص بوزارة التنمية الاجتماعية لتجسيد تلك القدرات على أرض الواقع للخروج ببناء متكامل يقام في أرض الحديقة وعلى مساحة إنشائية تبلغ ٦٥٠ مترا مربعا وبتكلفة إجمالية بلغت ٢٨٠ ألف ريال عماني. يحتوي المركز على مساحات تعليمية عددها (٢٢)، تنوعت في مجالات عدة كالطب البناء والهندسة والطباعة ثلاثية الأبعاد والفلك وعلوم الروبوت والواقع الافتراضي والمعزز وعدد من المهارات الحياتية والفكرية التي تنمي الجوانب الإبداعية لدى الطفل، وتثير لدية الرغبة في الاستكشاف والمعرفة في شتى علوم الحياة المختلفة، كما تتيح لولي أمر الطفل اكتشاف المهارات المناسبة لطفله من أجل تعزيزها وصقلها. وقال الهنائي: «تلتزم مجموعة النفط العمانية وأوربك بتعزيز الاقتصاد العماني عن طريق تشجيع مبادرات القيمة المحلية المضافة في مختلف عملياتها التشغيلية بهدف دعم جهود تطوير المؤسسات المحلية، وتنمية القدرات البشرية للعمانيين، فتم إسناد الأعمال الإنشائية وأعمال تصميم وتوريد وتصنيع المساحات والأدوات التعليمية إلى شركات محلية عمانية».

مناقشة طلبات إنشاء مجالس عامة بقرى الخابورة

العمانية - عقدت لجنة التنمية الاجتماعية بولاية الخابورة أمس اجتماعا لها برئاسة سعادة الشيخ سليمان بن سالم المحروقي والي الخابورة.

تم خلال الاجتماع التصديق على محضر اجتماع اللجنة السابق، بالإضافة إلى مناقشة طلبات إنشاء مجالس عامة بقرى قصبية الزعاب وعباسة وقصبية الحواسنة ومرتفعات البريك بالإضافة إلى النظر في طلبات مساعدة بعض المواطنين من ذوي الدخل المحدود.

«لجنة التنمية» ببني بوحسن تستعد لتوزيع ١١٠٠ قسيمة لأسر الضمان

جعلان بني بو حسن - خلفان بن حمد الحسني

عقدت لجنة التنمية الاجتماعية بولاية جعلان بني بوحسن اجتماعا برئاسة سعادة الشيخ سلطان بن علي بن راشد النعيمي والي جعلان بني بوحسن وبحضور أعضاء اللجنة.

وتم خلال الاجتماع مناقشة عمل ندوة أسبوع الأصم العربي، وموافقة وزارة التنمية الاجتماعية على تأسيس فريق جعلان بني بوحسن الخيري بحيث يتبع الفريق اللجنة ويخضع لإشرافها الإداري والمالي والفني، ويضم كافة المبادرات التطوعية بالولاية، كما تم مناقشة مشروع إفطار صائم حيث تطرق الحديث إلى تقديم مساعدة من الهيئة العمانية للأعمال الخيرية والتي ساهمت بـ١١٠٠ قسيمة لأصحاب الضمان الاجتماعي وسيتم التوزيع هذه الكوبونات في صالة نادي جعلان الرياضي.

وتطرق الاجتماع كذلك إلى مساعدات المجالس العامة والمطالبة لها بتقديم دعم من الوزارة وتم الاعتماد بعد الانتهاء من الإجراءات من قبل الأهالي وتم مناقشة الأعضاء المخولين لحساب لجنة التنمية الاجتماعية حيث تم الترشيح من قبل أعضاء اللجنة وهم الشيخ محمد بن سعيد الصواعي والدكتور عبدالحكيم بن عامر المسروري وصالح بن محمد السنيدي مقرر اللجنة.

وزارة التربيــة والتعلــيم

إعــلان

تعلن وزارة التربية والتعليم بالتنسيق مع وزارة الخدمة المدنية وعلى ضوء الاعلان الصادر بتاريخ ٢٠١٩/٤/٢م بشأن حصر المخرجات التربوية من خريجي العام الدراسي ٢٠١٨/٢٠١٩م وخريجي الاعوام السابقة من الحاصلين على (المؤهل الجامعي التربوي) أو (المؤهل الجامعي بالاضافة الى الدبلوم العام في التربية «التأهيل التربوي») والذين انطبقت عليهم الشروط المبدئية لشغل وظيفة معلم من حيث المؤهل أن عليهم الآتي:

- الرجوع الى موقع الوزارة الالكتروني: www.moe.gov.om اعتبارا من نهاية دوام يوم أمس الثلاثاء ٢٠١٩/٤/٣٠م لمعرفة المكان والتاريخ المحددين لإجراء الاختبارات المقررة لهم والتي ستبدأ من يوم الجمعة ٢٠١٩/٥/٣م حتى يوم الاحد ٢٠١٩/٥/٥م مصطحبين معهم أصل البطاقة الشخصية أو جواز السفر.

- على الخريجين الذين لم يتمكنوا من التسجيل خلال الفترة المحددة في الاعلان المشار إليه أعلاه التقدم بطلباتهم عبر موقع الوزارة الالكتروني (البوابة التعليمية) على الرابط:
https://hiring.moe.gov.om/designation/services/

مع إرفاق مؤهلاتهم إلكترونيا خلال الفترة من ٢٠١٩/٤/٣٠م إلى ٢٠١٩/٥/١م مرفقا بها أصل وصورة من الوثائق الموضحة في الاعلان المشار إليه.

والله ولي التوفيق

شركة شل العمانية للتسويق ش.م.ع.ع

ص. ب 38، ميناء الفحل. الرمز البريدي 116. سلطنة عمان
هاتف: 24570100 • فاكس: 24570121 • www.shelloman.com.om

تقرير مجلس الإدارة عن الفترة المنتهية في 31 مارس 2019

اعتمد مجلس إدارة شركة شل العُمانية للتسويق ش.م.ع.ع في اجتماعه المنعقد بتاريخ 25 أبريل 2019 النتائج المالية غير المدققة للشركة عن الثلاثة أشهر المنتهية في 31 مارس 2019.

ملخص النتائج المالية:

بالألف ريال عماني	الربع الأول 2019	الربع الأول 2018	%	3 أشهر 2019	2018	%
الإيرادات	120,560	123,508	(2.4)	120,560	123,508	(2.4)
إجمالي الربح	7,995	8,456	(5.4)	7,995	8,456	(5.4)
زائد: إيرادات أخرى	1,389	1,574	(11.8)	1,389	1,574	(11.8)
ناقص: مصروفات البيع والتوزيع ومصروفات إدارية	(6,908)	(7,022)	(1.6)	(6,908)	(7,022)	(1.6)
ناقص: التمويل والضريبة	(702)	(496)	41.3	(702)	(496)	41.3
صافي الربح والدخل الشامل	1,775	2,512	(29.3)	1,775	2,512	(29.3)

- بلغت الإيرادات خلال الربع الأول من عام 2019 قيمة 120.560 مليون ريال عماني، مسجلة انخفاضا طفيفًا عما كانت عليه في الربع الأول من عام 2018 وذلك نتيجة انخفاض المبيعات مقارنة بنفس الفترة من العام الماضي.
- بلغ إجمالي الربح خلال الربع الأول من عام 2019 قيمة 7.995 مليون ريال عماني، مسجلة انخفاضًا بنسبة 5.4% عن نفس الفترة من العام الماضي.
- بلغ صافي الربح والدخل الشامل خلال الربع الأول من عام 2019 هذه الفترة 1.775 مليون ريال عماني بانخفاض نسبته 29.3% مقارنة بنفس الفترة من العام 2018، ويعود هذا بشكل أساسي إلى انخفاض المبيعات نتيجة التحديات التي تفرضها ظروف السوق الحالية، والإيرادات التي تم تسجيلها في بداية العام الماضي والناجمة عن أحد العوامل غير المتكررة.
- سجل حجم التدفق النقدي الناتج من الأنشطة التشغيلية خلال الربع الأول من عام 2019 قيمة 4 مليون ريال عماني مقارنة بـ (4.4) مليون ريال عماني خلال نفس الفترة من العام الماضي نتيجة التحسينات في تكلفة رأس المال العامل.

الملامح الرئيسية للأداء

قطاع التجزئة: يستمر قطاع التجزئة في كونه أكبر قطاعات أعمال الشركة، وتأتي كل من توسعة شبكة محطات الخدمة، والحرص على الالتزام بالتميز التشغيلي وتقديم قيمة مضافة ومبتكرة للعملاء كأولوية للشركة من أجل مواكبة احتياجات العملاء المتنامية والتشريعات والضوابط المتطورة. وقد شهدت مبيعات هذا القطاع استقرارًا خلال الأشهر الثلاثة الماضية وذلك نتيجة الاستثمار في عدد من محطات الخدمة الجيدة، لتساهم في تحسين حجم المبيعات في قطاع التجزئة. واستمرت الشركة في استراتيجيتها للنمو على المدى الطويل من خلال الاستثمار في شبكة محطات الخدمة ليصل عددها إلى 190 محطة خدمة شل. كما يستمر الاهتمام بتطوير منتجات وخدمات قطاع التجزئة لغير الوقود مع تدشين عدد إضافي من محلات Shell Select ومراكز خدمات العناية بالسيارات خلال هذا الربع، وذلك بهدف تطوير تجربة العملاء في هذه المواقع. وقد وقعت شل العُمانية اتفاقية مع أحد البنوك الرائدة في السلطنة من أجل توفير خدمة قبول البطاقات المصرفية وغيرها من حلول الدفع الذكية في محطات خدمة شل.

قسم حلول الأساطيل التجارية: واصل هذا القطاع سعيه من أجل زيادة حصته من قطاع أعمال التجزئة بشكل عام من خلال تعزيز محفظة عملائه والتعاقد مع عملاء جدد خلال هذا الربع. كما يستمر في اعتماده على نظام إدارة البطاقات المطور ليقدم بذلك تحسينًا مستمرًا في الخدمات والعروض التي يقدمها لعملاء الأسطول التجاري من خلال تمكينهم من التحكم بشكل أفضل وأكثر كفاءة فيما يتعلق بمعاملاتهم، والحصول على تجربة متميزة عبر المزايا القيمة والمبتكرة المقدمة لهم.

الوقود التجاري: التميز التشغيلي في العمليات وجودة الخدمات هما التوجهان اللذان يتبعهما القطاع من أجل الحفاظ على العملاء الرئيسيين وكذلك تحسين هوامش الربح، إضافة إلى الحصول على عملاء جدد.

قطاع الزيوت: شهدت صادرات قطاع الزيوت ارتفاعًا خلال الربع الأول من العام مقارنةً بالفترة ذاتها من العام الماضي وذلك نتيجة لزيادة الطلب في سوق الصادرات الإقليمي، إلا إن التحديات التي تفرضها ظروف السوق المحلي بسبب الوضع الاقتصادي الراهن واحتدام المنافسة أدت إلى انخفاض الطلب على الصعيد المحلي. وعلى الرغم من ذلك، يواصل قطاع الزيوت استراتيجيته للنمو طويل المدى من خلال زيادة حصته من السوق في القطاعات المختلفة والبحث عن فرص جديدة وتعزيز محفظة عملائه. وتشمل الاستراتيجية المعززة للنمو طويل المدى المحافظة على ريادة الشركة في قطاع الزيوت في السلطنة من خلال توفير زيوت عالية الجودة "صنعت في عُمان" وأفضل الخدمات للعملاء. وقد تم تدشين منتجين جديدين من الزيوت عالية الأداء، واللذان ساهما في تعزيز مكانة زيوت شل في مقدمة الزيوت عالية الجودة في السوق.

قطاع الطيران: شهد قطاع الطيران بداية جيدة للعام نتيجة زيادة حصته من 20% إلى 50% من عقد توريد وقود الطائرات الى الطيران العماني. كما تم تعزيز نمو هذا القطاع من خلال المحافظة على عملاء رئيسيين في كل من مطار مسقط الدولي ومطار صلالة. وتعد شل العُمانية مشغل مرافق تخزين الوقود في كلا المطارين، لتساهم في خدمة عُمان وفق أعلى معايير الصحة والسلامة والأمن والبيئة وبتميز تشغيلي.

قطاع أعمال البيتومين: شهد هذا القطاع انخفاضًا في مستويات الطلب إثر ظروف السوق الحالية، لا سيما فيما يتعلق بالإنفاق على مشاريع البنى التحتية. ويستمر القطاع في تزويد البيتومين ذو الجودة العالية مع مواصلته في متابعة تطورات السوق للاستفادة من أي فرص جديدة.

قطاع أعمال الوقود البحري: حافظ هذا القطاع على استراتيجيته للنمو من خلال الحصول على عقود جديدة، وتوريد الوقود للموانئ الرئيسية في السلطنة. كما وقعت الشركة اتفاقيةً جديدة لإدارة وتشغيل عمليات مرافق ومستودعات تخزين الوقود وخدمات توريد الوقود في ميناء السلطان قابوس. وقد ساهم هذا الأمر في تعزيز مكانة الشركة كونها المشغل الرئيسي لمرافق الوقود في الميناء، ومورِدًا أساسيًا لأنواع الوقود البحري والزيوت للسفن. ومن المتوقع بأن يساهم التزام شل العُمانية بأعلى معايير الصحة والسلامة والأمن والبيئة والتميز التشغيلي، بالإضافة إلى التقنيات العالمية والممارسات المبتكرة في نجاح إيصال خدمات وتقنيات الوقود والزيوت لعملاء القطاع البحري على الصعيدين المحلي والدولي.

الجمعية العامة العادية السنوية: عقدت الشركة اجتماع الجمعية العامة العادية السنوية بتاريخ 21 مارس 2019 والذي تم خلاله الموافقة على توزيع أرباح نقدية عن السنة المالية 2018، قدرها (72 بيسة عن السهم الواحد) بإجمالي 7.2 مليون ريال عماني، والتي تم دفعها للمساهمين في أبريل 2019. كما تم إعادة تعيين شركة ارنست اند يونغ كمراقبي حسابات الشركة عن السنة المالية 2019.

المسؤولية الاجتماعية

تلتزم شل العُمانية بالقيام بدورها كعضو مسؤول في المجتمع المحلي، وتعزيز دور الجوانب الرئيسية لاستراتيجية الاستثمار الاجتماعي التي تشمل السلامة المرورية والبيئة وتنمية المجتمع. وخلال الربع الأول من العام، استمرت الشركة في كونها مثالًا يحتذى به في مجال السلامة المرورية في المجتمع، لا سيما بين فئة الشباب. وتمثل ذلك في أنشطة المسابقة السنوية "جائزة شل للسلامة المرورية" بالتعاون مع وزارة التربية والتعليم، وشرطة عُمان السلطانية، وشل للتنمية - عُمان وغيرها من الأطراف ذات العلاقة. بالإضافة إلى ذلك، قامت الشركة برعاية حملة "التزامي بالسلامة المرورية" مع مجلة Y التي استهدفت فئة الناشئة في المجتمع. وواصلت الشركة جهودها مع الجمعية العُمانية للسلامة على الطرق، وعدد من شركائها في قطاع النفط والغاز للعمل من أجل تحقيق أهداف الحملة الوطنية لمقاعد الأطفال.

وأكدت شل العُمانية على التزامها بدعم الجهود المبذولة من أجل توفير فرص عمل للكوادر والكفاءات العُمانية من خلال المشاركة في معرض الوظائف والتدريب بجامعة السلطان قابوس في نسخته العشرين. كما قامت الشركة برعاية فعاليات يوم المياه ويوم الدفاع المدني بالتعاون مع الجهات المعنية من أجل نشر التوعية حول السلامة والاهتمام بالبيئة في المنزل وضمن إطار المجتمع. وأخذت الشركة على عاتقها إيصال هذه الرسالة من خلال مبادرات يوم السلامة لعام 2019، حيث قام عدد من الموظفين بزيارة مركز رعاية الطفولة ومشاركتهم المعارف والخبرات. وقد عملت الشركة مع الأطراف ذات العلاقة من كلا القطاعين العام والخاص، إضافةً إلى المؤسسات غير الحكومية ممثلة بالجمعيات الخيرية من أجل تحديد فرص التعاون وسبل الدعم من قبل شل العُمانية.

وتؤكد الشركة التزامها بالاستمرار في خدمة هذا الوطن وأن تكون مثالًا يحتذى به في التميز وتقديم الأفضل، مع خلق فوائد مستدامة للمجتمع من أجل دعم جهود الحكومة الرشيدة في سبيل نمو السلطنة وازدهارها، تحت ظل القيادة الحكيمة لمولانا حضرة صاحب الجلالة السلطان قابوس بن سعيد المعظم - حفظه الله ورعاه -.

الصحة والسلامة والأمن والبيئة: لقد أنهت الشركة الربع الأول بسجل 1101 يومًا لعدد الأيام الخالية من الحوادث المضيعة للوقت. كما واصلت جهودها في إطار تحسين كفاءات العاملين بها وضمان فاعلية سياساتها لإدارة المخاطر فيما يتعلق بالعمليات اليومية. ويبقى تعزيز ثقافة السلامة من خلال الاهتمام بالنفس وبالآخرين، والتدخل حين يتطلب ذلك أهم الأولويات التي يتم التركيز عليها في هذا الجانب. كما احتفلت الشركة خلال الربع الأول بيوم السلامة السنوي من خلال عدد من الفعاليات والأنشطة التي كانت تهدف إلى الحد من استسهال المخاطر، والمبادرة بالتعامل مع الحالات المحيرة، وإظهار اهتمامنا بأنفسنا وبالآخرين.

كريس بريز
رئيس مجلس الإدارة، شركة شل العمانية للتسويق ش.م.ع.ع
مسقط: 25 أبريل 2019

البيانات المالية غير المدققة لفترة الثلاثة أشهر المنتهية في 31 مارس 2019م

بيان الدخل الشامل
لفترة الثلاثة أشهر المنتهية في 31 مارس 2019م

	غير مدققة ثلاثة أشهر المنتهية في 31/3/2019 ألف ريال	غير مدققة ثلاثة أشهر المنتهية في 31/3/2018 ألف ريال	مدققة للسنة المالية المنتهية في 31/12/2018 ألف ريال
الإيرادات	120,560	123,508	528,876
تكلفة المبيعات	(112,565)	(115,052)	(493,186)
إجمالي الربح	**7,995**	**8,456**	**35,690**
الإيرادات الأخرى	1,389	1,574	5,974
مصروفات المبيعات والتوزيع ومصروفات ادارية	(6,908)	(7,022)	(26,995)
أرباح التشغيل	**2,476**	**3,008**	**14,669**
مصروفات الفوائد	(405)	(106)	(559)
إيرادات الفوائد	16	12	47
الربح قبل ضريبة الدخل	**2,087**	**2,915**	**14,157**
مصروف ضريبة الدخل	(312)	(403)	(2,102)
الربح والدخل الشامل للفترة	**1,775**	**2,512**	**12,055**
العائد الأساسي والمعدل للسهم (ر.ع)	0.018	0.025	0.121

الميزانية العمومية
كما في 31 مارس 2019م

	غير مدققة ثلاثة أشهر المنتهية في 31/3/2019 ألف ريال	غير مدققة ثلاثة أشهر المنتهية في 31/3/2018 ألف ريال	مدققة للسنة المالية المنتهية في 31/12/2018 ألف ريال
الأصول			
الأصول غير الجارية			
الممتلكات والآلات والمعدات	48,892	43,128	47,415
أصول حق الاستخدام	21,376	-	-
أصول غير الملموسة	224	398	267
أصول الضريبة المؤجلة	36	268	-
اجمالي الأصول غير الجارية	70,528	43,794	47,681
الأصول الجارية			
مخزون	7,335	10,154	7,407
مديونيات ومدفوعات مقدماً	48,752	48,972	46,118
نقد لدى البنوك وبالصندوق	22,184	22,457	23,233
اجمالي الأصول الجارية	78,272	81,583	76,758
إجمالي الأصول	**148,799**	**125,378**	**124,439**
حقوق المساهمين			
رأس المال	10,000	10,000	10,000
الإحتياطي القانوني	3,587	3,587	3,587
أرباح محتجزة	31,105	26,987	36,531
إجمالي حقوق المساهمين	**44,693**	**40,575**	**50,118**
الالتزامات			
الالتزامات غير الجارية			
قروض طويلة الأجل	6,000	-	6,000
التزامات إيجار طويلة المدى	18,539	-	-
التزام ضريبي مؤجل	-	-	12
مكافآت نهاية الخدمة للموظفين	287	418	269
إجمالي الإلتزامات غير الجارية	24,826	418	6,281
الالتزامات الجارية			
قروض قصيرة الأجل	14,500	27,000	15,000
التزامات إيجار قصيرة المدى	1,592	-	-
دائنيات ومستحقات	55,403	47,956	50,894
أرباح غير مدفوعة	7,200	8,500	-
ضريبة دخل مستحقة الدفع	289	449	1,868
مخصصات	297	480	278
إجمالي الالتزامات الجارية	79,281	84,385	68,040
إجمالي الالتزامات	**104,107**	**84,803**	**74,321**
إجمالي حقوق المساهمين والالتزامات	**148,799**	**125,378**	**124,439**
صافي الأصول للسهم الواحد (ر.ع)	0.447	0.406	0.501

* البيانات المالية الكاملة متوفرة لدى موقع سوق مسقط للأوراق المالية.
* سيتم إرسال الحسابات الكاملة بالبريد لأي مساهم يطلبها سواء باللغة العربية أو الإنجليزية خلال 7 أيام من استلام الطلب، يجب إرسال الطلب إلى رئيس الشؤون المالية على العنوان المبين أعلاه.
* تم إعادة تصنيف أرقام العام السابق لكي تتوافق مع العرض المعتمد خلال العام الحالي.

هيئة تنظيم الكهرباء - عمان
AUTHORITY FOR ELECTRICITY REGULATION, OMAN

إعــلان

الوظيفــة: محاسب مالي أول
رمز الوظيفة: CAD1
الدائرة: مكتب المدير التنفيذي

مهام الوظيفة:

سيكون شاغل الوظيفة مسؤولاً عن:

١. تنفيذ كافة العمليات المحاسبية والمالية مثل كشوفات حسابات الذمم المدينة والدائنة وإعداد الموازنة العامة.
٢. الإشراف على العمليات المالية والحسابات اليومية.
٣. تنفيذ مجموعة كاملة من الحسابات وضمان إغلاقها في الوقت المناسب.
٤. وضع خطط التوقعات المالية والميزانيات ورصد وتتبع التكاليف المرتبطة.
٥. إعداد البيانات المالية الشهرية، والمصروفات، وتقارير إدارة التدفق النقدي لتقديمها إلى لجنة التدقيق ومجلس الإدارة.
٦. مراجعة واعتماد سندات الصرف وسندات القيد.
٧. تطوير الرقابة الداخلية ونظام المحاسبة والسياسات المتعلقة.
٨. التعاون مع الدوائر المعنية حول مبادرات خفض التكاليف.
٩. التنسيق لإعداد مواد التدقيق الخارجي والتقارير المالية الخارجية.

الخبرات والمؤهلات:

١- شهادة ماجستير أو بكالوريوس كحد أدنى في المحاسبة أو المالية صادرة من جامعة معتمدة أو شهادة جمعية المحاسبين القانونيين المعتمدين (ACCA).
٢- أن يكون للمتقدم خبرة في المحاسبة المالية والإدارية لا سيما في قطاع المرافق العامة، ويفضل من لديه خبرة في التدقيق وتحديد التكاليف- لا تقل عن تسع سنوات لحملة شهادة البكالوريوس، ولا تقل عن ست سنوات لحاملي شهادة الماجستير.
٣- يُفضل من لديه معرفة وخبرة في برنامج أوراكل والإلمام بالمعايير الدولية لإعداد التقارير المالية.
٤- إجادة اللغتين العربية والإنجليزية إجادة تامة، تحدثاً وكتابةً.
٥- معرفة جيدة بمهارات استخدام الحاسب الآلي.

تُقبل الطلبات من العُمانيين فقط لشغل هذه الوظيفة. تُرسل الطلبات مُعنوَنة برمز الوظيفة مع إرفاق السيرة الذاتية بصيغة (Word) إلى البريد الإلكتروني hr@aer-oman.org في موعد أقصاه ١٥/مايو/ ٢٠١٩م.

استعراض نجاح سير برنامج زراعة الكبد

المستشفى السلطاني يحتفل بالمشاريع الصحية المجيدة خلال العام ٢٠١٨

■ من تكريم المشاريع والأفكار الصحية المجيدة

احتفل المستشفى السلطاني صباح أمس باستعراض المشاريع الصحية المجيدة للمستشفى السلطاني للعام الماضي ٢٠١٨ ، بحضور الدكتور قاسم بن أحمد السالمي ـ مدير عام المستشفى السلطاني ـ وبمشاركة مختلف الفئات الصحية والإدارية العاملة بالمستشفى السلطاني وذلك بقاعة المؤتمرات الرئيسية بالمستشفى تحت رعاية معالي الدكتور أحمد بن محمد بن عبيد السعيدي وزير الصحة.

وهدف الحفل إلى إبراز المشاريع الصحية المجيدة التي أسهمت في الارتقاء بجودة الرعاية الطبية بالمستشفى، وترسيخ سياسية التطوير والابتكار لدى الكوادر الصحية والإدارية التي من شأنها أن تسهم إيجابا بالارتقاء بالرعاية العلاجية والتشخيصية بالمستشفى السلطاني والمراكز التخصصية التابعة له إلى جانب خلق روح التنافس الإيجابي وتشجيع المبادرات التي من شأنها أن تعمل في تعزيز المجال الطبي.

وأشاد معالي الدكتور أحمد بن محمد بن عبيد السعيدي ـ وزير الصحة ـ في كلمة ألقاها في الاحتفالية بالدور الجيد الذي قام به العاملون بالمستشفى السلطاني حول تقديمهم لمجموعة من المشاريع المختلفة للعام الماضي ، وأضاف كما يتوجب على الموظف أن يعمل دائما وأبدا كمنظومة واحدة وليس لوحده ، حتى يمنح رعاية جيدة للمريض وللتقليل من المضاعفات والألم، ولهدف تطوير الجودة المقدمة للمريض بالمستشفى.

فيما الدكتور قاسم بن أحمد السالمي ـ مدير عام المستشفى السلطاني ـ بأن «المستشفى السلطاني والمراكز التخصصية التابعة له ماضية بكل عزم ومثابرة في تنفيذ مشاريع صحية ابتكارية وتطويرية حديثة، من خلال تشجيع كافة الكوادر الصحية والإدارية في مختلف الأقسام والدوائر على تطبيق استراتيجيات دولية معتمدة تتعلق بالتطوير والتحسين المستمر في مجال الرعاية الصحية ؛ بهدف مواكبة التقدم الطبي في شتى مجالاته، وتقديم أجود رعاية صحية للمراجعين والمرضى من مختلف محافظات السلطنة».

ومن أبرز المشاريع الصحية التي استعرضت كانت كالتالي: ـ

مشروع «استحداث أساليب واستراتيجيات مبتكرة لتوفير تكاليف الأدوات والمعدات الطبية المستخدمة في قسم الجراحة العامة بالمستشفى السلطاني» مع وضع في الاعتبار المحافظة على جودة الرعاية الجراحية المقدمة للمرضى ؛ وذلك عبر انتهاج استراتيجية التطوير والتحسين المستمر» lean» حيث يطمح هذا المشروع إلى توفير مبلغ نصف مليون ريال عماني؛ بحيث سيتم صرف هذه المبالغ الموفرة في تطوير جراحات المناظير بالمستشفى السلطاني.

مشروع « لجنة مراقبة المضادات الحيوية « حيث يحرص هذا المشروع إلى تقنين استخدام المضادات الحيوية ، حيث إن الاستخدام الخاطئ وغير المبرر للمضادات الحيوية تؤدي إلى نشوء ظاهرة عالمية تتمثل في انتشار البكتيريا المقاومة للمضادات الحيوية بين المرضى وهو ما ينتج عنها مضاعفات وعواقب صحية خطيرة قد تهدد حياة المريض لذلك ساهم هذا المشروع إلى تقليص نسبة انتشار البكتيريا المقاومة للمضادات الحيوية بين المرضى بالمستشفى السلطاني ، إلى جانب توعوية وتأهيل الكوادر الصحية حول الاستخدام السليم للمضادات الحيوية .

قسم أمراض الأورام والدم أطفال يستحدث «مشروع تنظيم إجراءات أشعة MBG « حيث في السابق كان المريض يقضي أسبوعاً في قسم الترقيد من أجل منحه عقاقير لحماية الغدة الدرقية ثم الانتظار ستة أيام في قسم الترقيد لإجراء أشعة MBG ولكن قام القسم باستحداث إجراءات تتمثل في منح المريض عقاقير لحماية الغدة الدرقية ثم مغادرة المريض وذويه المستشفى والعودة بعد ستة أيام إلى العيادة الخارجية من أجل إجراء أشعة MBG ؛ وذلك حفاظاً على النواحي المعنوية والنفسية للمريض وذويه.

استعراض نجاح سير برنامج زراعة الكبد بالمستشفى السلطاني كما هو مخطط له وتحقيقه للأهداف المنشودة التي وضعت للبرنامج عند تدشينه، حيث أجرى المستشفى حتى وقتنا الراهن ٩ عمليات زراعة الكبد بنسبة نجاح ١٠٠٪ ، كذلك يسعى البرنامج نحو التوسع في عدد الحالات زراعة الكبد مع العلم بأن المستشفى يعمل على تدريب وتأهيل فريق جراحي من خلال ابتعاث كوادر طبية إلى أحد أفضل المراكز التخصصية في مجال زراعة الكبد ليكونوا قادرين على القيام بعمليات زراعة الكبد مستقبلا.

استحداث دليل وبروتوكول الاستخدام الآمن للإبر الجافة التي تعتبر من الأساليب العلاجية الحديثة للمشاكل العضلية والمفصلية لا سيما الآلام المزمنة منها والآلام الناتجة عن تقلصات وتشنجات العضلات ؛ حيث يقدم هذا العلاج في مراكز تخصصية محدودة على مستوى العالم؛ لكونها تتطلب وجود ممارسين مختصين ذوي كفاءة ودقة عالية ؛ نظراً لوجود عواقب ومضاعفات للاستخدام الخاطئ لها بما في ذلك تضرر الأوردة والشرايين والأعصاب الرئيسية أو الإصابة بالاسترواح الصدري ، لذلك دشن قسم التأهيل والعلاج الطبيعي بالمستشفى بروتوكول ودليل إلزامي للاستخدام الآمن للإبر الجافة، فضلاً عن متابعة مراحل تطبيقه حيث ساهم البرتوكول في نجاح استخدام الإبر الجافة بالقسم بنسبة تزيد عن ٩٨,٩٪ .

مشروع «لجنة الحد من التجلطات الدموية للمرضى المرقدين « إذ بينت الدراسات والبحوث الطبية بأن المرضى المرقدين بالمؤسسات الصحية أكثر عرضة للإصابة بتجلطات دموية، عليه استحدث المستشفى السلطاني هذه اللجنة المكونة من أقسام ودوائر طبية متعددة وذلك لتدريب وتأهيل طاقم طبي للإشراف على خطة الحد من نسبة إصابة المرضى بالتجلطات الدموية ، ناهيك عن أدوارها لمتابعة التقييم السريري المستمر للمرضى المرقدين للتأكد من سلامتهم والتعامل مع هذه التجلطات فور حدوثها.

في ختام الاحتفالية قام معالي الدكتور أحمد بن محمد السعيدي. وزير الصحة ـ بتكريم أصحاب المشاريع الصحية المجيدة بالمستشفى السلطاني لعام ٢٠١٨.

استعرضت التحديات وطرق التصدي للجريمة والمسؤولية القانونية

ندوة الابتزاز الإلكتروني بنزوى توصي باعتماد جهة واحدة لتلقي البلاغات ورفع الحد الأدنى للعقوبات

■ المدعي العام وحضور الندوة

■ الجلسة الأولى

مكتب نزوى – سيف بن زاهر العبري

استعرض المشاركون في ندوة الابتزاز الإلكتروني بين التوعية والتجريم التي نظمها المعهد العالي للقضاء بنزوى يوم أمس واقع وتحديات الابتزاز الإلكتروني في السلطنة وأهمية التوعية والتصدي لهذه الجرائم والمسؤولية القانونية عنها، وذلك بحضور سعادة حسين بن علي الهلالي المدعي العام، وعدد من أصحاب الفضيلة القضاة، وأعضاء الادعاء العام، والأكاديميين، والخبراء المختصين في تقنية المعلومات وعلم النفس وعلم الاجتماع، والمختصين بالمركز الوطني للسلامة والمعلوماتية. وأوصت الندوة بأهمية رفع مستوى الوعي لدى أفراد المجتمع بالاستخدام الآمن لوسائل التقنية الحديثة والجوانب القانونية المترتبة على إساءة استخدامها، واعتماد جهة واحدة معرفة لاستقبال بلاغات وشكاوى الابتزاز الإلكتروني، ورفع كفاءات العاملين بالجهات القضائية والقانونية، وإعادة النظر في العقوبة المقررة لجرائم التهديد والابتزاز برفع الحد الأدنى للعقوبة إلى سنة وزيادة الغرامة، وإلغاء عملية التخيير بينهما، ورفع الحد الأدنى لعقوبة السجن المؤقت إلى خمس سنوات. وكانت فعاليات الندوة قد بدأت بكلمة الدكتور نبهان بن راشد المعولي عميد المعهد العالي للقضاء أوضح في بدايتها أن التقنية أضحت حقيقة واقعية، وضرورة حتمية، بما توفره من أسباب لتقدم البشرية ونمائها، حيث لم يعد التعامل مع الوسائل الإلكترونية المختلفة شكلا من أشكال الرفاهية، وأكد أنه أمام الخير العميم والمنافع الجمة التي جلبتها تلك التقنية للبشرية، فإن النفس الأمارة بالسوء لدى بعض فئات البشر أبت إلا وأن تعكر ذلك الصفو من خلال توجيه التقنية لمآرب شيطانية.

بعد ذلك بدأت فعاليات الندوة بجلسة العمل الأولى التي ترأسها الدكتور راشد بن حمد البلوشي عميد كلية الحقوق بجامعة السلطان قابوس، حيث تحدث في الورقة الأولى المهندس هيثم بن هلال الحجري أخصائي أول أمن المعلومات السيبراني بالمركز الوطني للسلامة المعلوماتية، تناول فيها واقع وتحديات الابتزاز الإلكتروني في السلطنة، باعتباره إحدى مخرجات إساءة استخدام التكنولوجيا الحديثة، واستغلال المواطنة الرقمية في مجالات مشينة؛ إذ تم توظيف التكنولوجيا الرقمية في مجالات خبيثة متنوعة منها عمليات الاستدراج والإغراء الإلكتروني ليتم بعدها جمع معلومات كالصور والفيديوهات التي تحوي ممارسات غير أخلاقية، يتم من خلالها بث الرعب والخوف من العار والفضيحة في نفس الضحية، وأضاف أن هناك فجوة ثقافية كبيرة في المجتمع الحديث، والذي يتكون معظمه من «مهاجرين رقميين» تمكنوا من استخدام التكنولوجيا الحديثة في وقت لاحق من حياتهم مع انتشار الأجهزة الرقمية بمختلف أنواعها.

بعد ذلك تحدث في ورقة العمل الثانية الدكتور حمود بن خميس النوفلي أستاذ مساعد بجامعة السلطان قابوس، متناول العوامل الاجتماعية المهيئة للوقوع في الابتزاز، والآثار الاجتماعية التي تحصل نتيجة الابتزاز سواء التي تحصل على المبتز ذاته، أم على أسرته، ومدى تأثيرها على الاستقرار والترابط الأسري، وكذلك تأثيرها على المجتمع ككل عندما تنتشر فيه مثل تلك الممارسات، وتداعيات ذلك على سلوك الأفراد سواء كانوا آباء أم أمهات أم معلمين أم معلمات.

ثم ألقت الدكتورة منى بنت سعيد الشكيلية استشاري ورئيس قسم الطب النفسي للأطفال والمراهقين بمستشفى المسرة ورقة العمل الثالثة حول الآثار النفسية للابتزاز الإلكتروني، فقالت بأن مشكلة الابتزاز هي من المشكلات التي بدأت تتزايد في الفترة الأخيرة؛ وذلك لتزايد استخدام الأجهزة الذكية، يقوم المبتز بحيل نفسية عدة حتى يوقع الضحية في فخ الابتزاز. ويقوم المبتزون بحيل نفسية عديدة حتى يستطيعون إخضاع الضحية والقدرة على السيطرة عليهم منها التهديد بعواقب غير مقبولة من الضحية، كالتهديد بفضح معلومات شخصية جداً، أوالتهديد بفضيحة، أما الخطوة الأخرى الضغط بعامل الوقت.

ترأس جلسة العمل الثانية المحامي الدكتور حسين بن سعيد الغافري، حيث ألقى ورقة العمل الأولى محمد بن خميس العجمي تنفيذي مشاريع بهيئة تقنية المعلومات تناول فيها الجوانب التقنية للابتزاز الإلكتروني، وقال إن كثيرا من الناس يتجاهلون أهمية الخصوصية الرقمية، وهذا ما نلاحظه في مواقع التواصل الاجتماعي بشكل كبير جداً، فلدى الكثير من الناس حب مشاركة تفاصيل حياتهم مع الآخرين، ولكن الخطأ الذي يقع فيه الكثير هو مشاركة كل التفاصيل، من غير إدراك ووعي بحجم المشكلات التي تقع بعد ذلك، الأمر الذي قد يعرضهم للكثير من المشكلات في المستقبل، فهذه البيانات التي تقوم بنشرها، قد يتم استغلالها فيما يعرف بالهندسة الاجتماعية أو استعمال هذه البيانات في عملية ابتزاز إلكتروني، وغيرها من الأضرار التي يمكن أن تؤثر على حياتهم. وجاءت ورقة العمل الثانية حول دور الادعاء العام في التحقيق في جرائم الابتزاز الإلكتروني ألقاها الدكتور سعيد بن محمد المقبالي مساعد المدعي العام، أوضح خلالها بأن الابتزاز الإلكتروني يُعد أحد أكثر الجرائم الإلكترونية شيوعاً بين أوساط المستخدمين

تناولت الجلسة الثالثة المسؤولية القانونية عن جرائم الابتزاز الإلكتروني، حيث ترأس الجلسة فضيلة القاضي الدكتور موسى بن سالم العزري قاضي استئناف وعضو التفتيش القضائي، تحدث في ورقة العمل الأولى الدكتور حمدي محمد محمود حسين أستاذ القانون الجنائي المشارك بالمعهد العالي للقضاء، استعرض فيها المسؤولية الجزائية عن جرائم الابتزاز الإلكتروني ، وجرائم التهديد والابتزاز الإلكتروني في التشريع العماني، من خلال قانون مكافحة جرائم تقنية المعلومات الصادر بالمرسوم السلطاني رقم ١٢ / ٢٠١١ م، الذي يُجرِّم ويعاقب على هذه الجرائم، وذلك ببيان التفرقة بين جريمة التهديد الإلكتروني، وجريمة الابتزاز الإلكتروني، وتوضيح عناصر وأركان المسؤولية الجزائية، ثم المعاقبة عليهما من جانب المشرع العماني. أما ورقة العمل الثانية والأخيرة في أعمال الندوة فقد تناولت تطبيقات قضائية في جرائم الابتزاز الإلكتروني ألقاها فضيلة القاضي الدكتور سعيد بن مصبح الغريبي رئيس محكمة استئناف البريمي وعضو هيئة التفتيش القضائي، أشار فيها إلى أن التطور المذهل في تقنية المعلومات صاحبها سوء استخدام هذه التقنية الحديثة، وقد بذلت الدول العديد من الجهود لإقرار تشريعات تجرم السلوك الخارج عن القانون المرتكب بواسطة الشبكات المعلوماتية والأجهزة الرقمية، وباتت تعرف بالجرائم الإلكترونية، وأضاف أنه ولخطورة هذه الجرائم فقد صدر قانون مكافحة جرائم تقنية المعلومات بموجب المرسوم السلطاني رقم ٢٠١١/١٢ م حيث نصت المادة ١٨ على معاقبة كل من استخدم الشبكة المعلوماتية أو وسائل تقنية المعلومات في تهديد شخص أو ابتزازه لحمله على القيام بفعل أو امتناع، وجعل الفعل جناية، إذا كان التهديد بارتكاب جناية أو بإسناد أمور مخلة بالشرف أو الاعتبار.

الوطنية للتأمين على الحياة والعام
NATIONAL LIFE & GENERAL INSURANCE
Ominvest Group مجموعة اومينفست

الشركة الوطنية للتأمين على الحياة والعام ش.م.ع.ع

تقرير مجلس الإدارة لفترة الثلاثة أشهر المنتهية في ٣١ مارس ٢٠١٩م

المساهمون الكرام،

السلام عليكم ورحمة الله تعالى وبركاته،

بالنيابة عن مجلس إدارة الشركة الوطنية للتأمين على الحياة والعام ش.م.ع.ع (الشركة) يسرني ان أقدم لكم النتائج المالية غير المدققة للمجموعة لفترة الثلاثة أشهر المنتهية في ٣١ مارس ٢٠١٩م.

الأداء المالي:

المبلغ بالألف ريال	يناير - مارس ٢٠١٩م	يناير - مارس ٢٠١٨م	نسبة التغير
إجمالي الأقساط	٥٤،٧٩٤	٤٨،٧٧٣	٪١٢
صافي نتائج الاكتتاب	٥،٧١٤	٥،٦٨٨	٪٠
الدخل من الاستثمار	٦٢٦	٨٢٣	٪٢٤-
الربح بعد الضرائب	٢،٧٠٤	٣،٠٠٦	٪١٠-

عمليات التأمين وصافي نتائج الاكتتاب:

زاد إجمالي الأقساط المكتتب فيها بنسبة ١٢٪ ليصل إلى ٥٤،٨ مليون ريال عماني مقارنة مع ٤٨،٨ مليون ريال عماني في الفترة ذاتها من العام السابق. كان نشاط التأمين الصحي الجماعي هو المساهم الأكبر في النمو الذي حدث في إجمالي الأقساط المكتتبة خلال الربع الأول من العام.

القطاعات	نسبة النمو في إجمالي الأقساط المكتتبة في مارس ٢٠١٩م مقارنة مع مارس ٢٠١٨م
نشاط التأمين على الحياة والتأمين الصحي - سلطنة عمان	٪٥٠
نشاط التأمين العام - سلطنة عمان	٪٢
نشاط التأمين على الحياة والتأمين الصحي - الإمارات	٪٥-
الإجمالي	٪١٢

وصل صافي نتائج الاكتتاب إلى ٥،٧ مليون ريال عماني بما يتماشى مع نفس الفترة من العام السابق.

الاستثمارات

انخفض الدخل من الاستثمار بنسبة ٢٤٪ ليصل إلى ٠،٦ مليون ريال عماني مقارنة مع ٠،٨ مليون ريال عماني في نفس الفترة من العام السابق. يعود التراجع في الاستثمار بشكل كبير إلى الخسارة غير المحققة في الأسهم في سلطنة عمان ولقد قامت الشركة بالاستثمار في سندات عالية العوائد والتي من المتوقع أن تؤدي إلى زيادة الدخل من الاستثمار على مدى الشهور القادمة.

صافي الربح بعد الضرائب

كان صافي الربح للشركة بعد خصم الضرائب جيداً حيث وصل في الربع الأول من العام إلى ٢،٧ مليون ريال عماني وهذه النتائج أقل ١٠٪ مقارنة بالعام السابق ويعود ذلك بشكل كبير إلى تراجع الدخل من الاستثمار. مع توقعاتنا بنتائج إيجابية مع نهاية العام.

ادارة المخاطر والرقابة الداخلية

يعلق مجلس الادارة أهمية كبيرة على بيئة ادارة المخاطر والرقابة الداخلية وان الشركة لديها أنظمة مناسبة لضبط الرقابة الداخلية ويقوم مجلس الإدارة بالإضافة إلى لجنة التدقيق بمراجعة فعاليتها بشكل دوري كما ان الشركة تمتلك سياسات مخاطر معتمدة من قبل مجلس الإدارة لتحديد المخاطر والقياس والمراقبة والضوابط المتعلقة بمختلف المخاطر الفردية وهي المخاطر الاستراتيجية والتنظيمية والمالية والتشغيلية وتقنية المعلومات ومخاطر الكوارث.

الفعاليات الأخيرة والنظرة المستقبلية

كجزء من الجهود المستمرة لتعزيز تجربة العملاء، دشنت الشركة تطبيق على الهاتف النقال يساعد العملاء في الحصول على منتجات الشركة عن طريق الهواتف النقالة. كما قامت الشركة خلال الربع الأول من عام ٢٠١٩م بافتتاح فرعين في كل من شناص والسويق وكذلك مركز لإدارة المطالبات في المعبيلة بولاية السيب. تسعى الشركة إلى المحافظة على مكانتها القيادية في سوق التأمين في سلطنة عمان وزيادة حصتها في السوق في دولة الإمارات العربية المتحدة مع ضمان استدامة الربحية والمحافظة عل النتائج الإيجابية ومؤشرات الأداء الرئيسية مثل إجمالي الأقساط المكتتبة وصافي نتائج الاكتتاب والدخل من الاستثمار وصافي الأرباح.

شكر وتقدير

لا يسعني في هذا المقام إلا أن أتوجه بالشكر الجزيل الى المساهمين الأفاضل وشركاء العمل والوزارات والهيئات الحكومية على دعمهم المستمر لنا، كما أود أن اشكر الادارة التنفيذية وكافة الموظفين على اخلاصهم وتفانيهم في العمل.

كما نعبر عن عميق امتناننا لجلالة السلطان قابوس بن سعيد المعظم حفظه الله ورعاه لقيادته الحكيمة وتوجيهاته السديدة لتحقيق النمو الثابت والازدهار الدائم للسلطنة.

خالد محمد الزبير
رئيس مجلس الإدارة

قائمة المركز المالي المرحلية الموجزة الموحدة غير مدققة كما في ٣١ مارس ٢٠١٩م

	٣١ مارس ٢٠١٩م ريال عُماني (غير مدققة)	٣١ ديسمبر ٢٠١٨م ريال عُماني (مدققة)	٣١ مارس ٢٠١٨م ريال عُماني (غير مدققة)
الأصول			
أرصدة نقدية وبنكية	٨،٤٧٨،٠٧٣	١٧،٨١٨،٨٤٦	٨،٩٥٣،١٦٧
ودائع بنكية	٣٤،٩٠٠،٩٢٠	٣٤،٨٩٦،٤٢٠	٤٤،٧٩٥،٤٧٧
الأقساط وأرصدة التأمين المدينة	٧٣،٦٤١،٨٣٥	٤٣،٧٥٠،١٩٥	٥٤،٣٢٣،٥٥٢
حصة معيدي التأمين من المطالبات القائمة	١٢،٥٨٢،٦١٨	٩،٧٢٠،٥٥١	١٤،٣٧١،٣٢٩
حصة معيدي التأمين من الاحتياطي الاكتواري/ الحسابي والمخاطر السارية	١٨،٤٩٢،٤٣٤	١٨،٤٠٧،٩٦٧	٢١،٦٣١،٦٧١
مديونيات أخرى ومدفوعات مقدماً	٦،١٦٣،٥٤٦	٤،٧٢٧،٣٤١	٤،٢٩٣،٩٠٤
استثمارات بالقيمة العادلة من خلال الربح أو الخسارة	٦٤٥،٢٨٨	١،٢٩٢،٤٩٨	٢،٠٣٦،٦٨٥
استثمارات مدرجة بالتكلفة المطفأة	٩،٢٤٨،٢٤١	٢،٨٧١،٧٣٩	١٨،٦٦٢
استثمارات بالقيمة العادلة من خلال الدخل الشامل الآخر	٢٣،٤٢٥،٩٦١	٢١،١٥٣،٠٠٦	١٢،٧٥٦،٠٩٣
قروض لحملة البوالص	٢١٣،٥٠٤	٢١٨،٣٧٤	٢٦٤،٢٣٣
العقارات الاستثمارية	-	-	١،١٥٠،٠٠٠
الممتلكات والمعدات	٥،٦٩٤،٧٤٤	٥،٦٤٦،٦٤٨	١،٦٩٤،٤٣١
أصل ضريبة مؤجلة	٣٠٩،٣٠٤	٢٩٠،١٢٨	٢٠٤،٣٠٨
الأصول غير الملموسة (بما في ذلك الشهرة)	٥١٣،٩٤١	٥١٩،٨٣٩	٣٣٦،٨٣٠
إجمالي الأصول	١٩٤،٣١٠،٤٠٩	١٦١،٣١٣،٥٥٢	١٦٦،٨٣٠،٣٤٢
حقوق المساهمين والالتزامات			
حقوق المساهمين			
رأس المال والاحتياطيات			
رأس المال	٢٦،٥٠٠،٠٠٠	٢٦،٥٠٠،٠٠٠	٢٦،٥٠٠،٠٠٠
الاحتياطي القانوني	٦،٠١١،٢٦٤	٥،٧٤٠،٨٩٠	٥،١١٠،٩٥٢
احتياطي الطوارئ	٩،٩٧٤،٣٦٣	٩،٣٥٤،٠٩٢	٨،٢٨٤،٢٥٤
احتياطي إعادة تقييم	٤٤٧،٤٢٠	٤٤٧،٤٢٠	٤٤٧،٤٢٠
احتياطي القيمة العادلة	(١،١٥٦،٩١٣)	(١،٠٦٤،٣١٧)	(٩٤٨،٥٢٥)
إحتياطي تقلبات تحويل العملات الأجنبية	(٢،٦٢٧)	(١،٢٨٢)	٨،٧٥٥
أرباح محتجزة	٩،١٩٥،٢٥٤	١٢،٦٨١،٦٦٩	٨،٤٥٧،٦١٤
إجمالي حقوق المساهمين	٥٠،٩٦٨،٧٦١	٥٣،٦٥٨،٤٧٢	٤٧،٨٦٠،٤٧٠
الالتزامات			
إجمالي المطالبات القائمة	٣٣،٩٤٩،٥٠٤	٢٥،٠٤٨،٠٠٨	٣٥،٧٣٩،٧٩٧
إجمالي الاحتياطي الاكتواري/ الحسابي والمخاطر السارية	٧١،٠١٧،٣٠٥	٥٢،٩٦٢،٦١٤	٦٢،٢٥٩،٩٩١
المبالغ المستحقة لمعيدي التأمين	٩،١٤٩،٦٣٢	٢،٥٥٤،٣٠٤	٥،٣٧٠،١١٦
التزامات أخرى	٢٤،٢٤٣،٣٣٥	٢٥،٤٧٧،٠٩٧	١٤،٢٤٤،٢٥٩
قرض قصير الأجل	٤،٥٠٠،٠٠٠	-	٨٥٠،٠٠٠
ضريبة دخل مستحقة الدفع	٤٨١،٨٧٢	١،٦١٣،٠٥٧	٥٠٥،٧٠٩
إجمالي الالتزامات	١٤٣،٣٤١،٦٤٨	١٠٧،٦٥٥،٠٨٠	١١٨،٩٦٩،٨٧٢
مجموع حقوق المساهمين والالتزامات	١٩٤،٣١٠،٤٠٩	١٦١،٣١٣،٥٥٢	١٦٦،٨٣٠،٣٤٢
صافي الأصول للسهم الواحد	٠،١٩٢	٠،٢٠٢	٠،١٨١

لقد تم اعتماد قائمة المركز المالي المرحلية الموجزة الموحدة غير المدققة والمصرح بإصدارها من قبل مجلس الإدارة بتاريخ ٢٨ أبريل ٢٠١٩م

قائمة الدخل الشامل المرحلية الموجزة الموحدة غير المدققة لفترة الثلاثة أشهر المنتهية في ٣١ مارس ٢٠١٩م

	٣١ مارس ٢٠١٩م ريال عماني (غير مدققة)	٣١ مارس ٢٠١٨م ريال عُماني (غير مدققة)
إجمالي الأقساط المكتتبة	٥٤،٧٩٣،٧٩٩	٤٨،٧٧٣،١٧١
إجمالي أقساط التأمين، محققة	٣٦،٧٣٩،١٠٨	٣٢،٢٦٩،٩٧١
أقساط التأمين المتنازل عنها لمعيدي التأمين، محققة	(١١،٤٠٦،٦٧٧)	(١٢،٥٨٧،٩٩٧)
صافي إيرادات أقساط التأمين	٢٥،٣٣٢،٤٣١	١٩،٦٨١،٩٧٤
إيرادات العمولة من أقساط التأمين المحولة إلى معيدي التأمين	١،٦٨٣،٣٦٤	٣،٣٤٢،٣٦٢
إيرادات من رسوم البوالص	٤٦٠،٠٨٢	٦٥٢،٨٣٣
إجمالي مصروف المطالبات	(٢٧،٧٦١،١١٢)	(٢٣،١٤٥،٤٠٨)
حصة معيدي التأمين من المطالبات	٩،٧٨٧،١٥٦	٩،٠٥٦،٠٨٥
مصروف عمولات	(٣،٧٨٧،٦٣٣)	(٣،٨٩٩،٥٥١)
صافي نتائج الاكتتاب	٥،٧١٤،٢٨٨	٥،٦٨٨،٢٩٥
إيرادات الاستثمار - بالصافي	٦٢٥،٩٤٠	٨٢٩،٠٥٢
الخسائر الائتمانية المتوقعة على الأصول المالية	(٣٢١)	(٦،٥٤١)
الإيرادات / (المصاريف) التشغيلية الأخرى	٣،٤٨٩	(٢،١٨١)
أتعاب إدارة الطرف الثالث	(٥٤٩،٧٨٦)	(٦٧٣،٨٨٩)
مصروفات عمومية وإدارية	(٢،٧١٩،١٧٦)	(٢،٢٢٢،١٣٦)
تكلفة تمويل	(٥٢٧)	(١،٩٠٨)
إطفاء الأصول غير الملموسة	(٥،٨٩٩)	-
الربح قبل ضريبة الدخل	٣،٠٦٨،٠٠٨	٣،٥١٠،٦٩٢
ضريبة الدخل	(٣٦٤،٢٦٧)	(٥٠٥،٠٦٩)
ربح الفترة	٢،٧٠٣،٧٤١	٣،٠٠٥،٦٢٣
مصروف شامل آخر		
البنود التي سيعاد تصنيفها إلى ربح أو خسارة:		
فروقات العملة لعمليات أجنبية	(١،٣٤٥)	(٧٧٧)
تغير في قيمة إستثمارات دين مدرجة بالقيمة العادلة من خلال دخل شامل آخر	١٩،٩٢٢	٨،٥٢١
تعديل تخفيض قيمة الاستثمار - معيار التقارير المالية الدولية - ٩	٨،١١٧	-
بنود لن يتم إعادة تصنيفها إلى الربح أو الخسارة:		
التغير في قيمة الاستثمارات المدرجة بالقيمة العادلة من خلال الدخل الشامل الآخر	(١٢٠،١٤٦)	(٧٨،٧١٥)
الدخل الشامل الآخر للفترة	(٩٣،٤٥٢)	(٧٠،٩٧١)
إجمالي الدخل الشامل للفترة	٢،٦١٠،٢٨٩	٢،٩٣٤،٦٥٢
ربحية السهم الواحد - الأساسية والمخفضة	٠،٠١٠	٠،٠١١

البنود في بيان الدخل الشامل الآخر أعلاه مفصح عنها بعد خصم الضرائب.

ملاحظات: جميع القوائم المالية غير المدققة متاحة في الموقع الإلكتروني لسوق مسقط للأوراق المالية ويمكن ارسال القوائم المالية إما باللغة العربية أو الانجليزية الى اي مساهم خلال ٧ ايام من تاريخ استلام الطلب على عنوان الشركة: الشركة الوطنية للتأمين على الحياة والتأمين العام ش.م.ع.ع. صندوق البريد: ٧٩٨، وادي الكبير، الرمز البريدي ١١٧، سلطنة عمان

في ختام فعاليات اليوم العالمي للملكية الفكرية

طالبات السلطنة يحصدن المركزين الأول والثالث في جائزة مكتب براءات الاختراع بمجلس التعاون الخليجي

■ صورة جماعية للفائزين والمكرمين في جوائز الملكية الفكرية وبراءة الاختراع

■ جانب من فقرات حفل الختام

كتب - ماجد الهطالي:

فازت مجموعة من الطالبات العمانيات بالمركز الأول في جائزة مكتب براءات الاختراع بمجلس التعاون لدول الخليج العربية وفق ما أعلن مساء أمس في حفل اختتام فعاليات اليوم العالمي للملكية الفكرية ٢٠١٩ الذي انطلق تحت شعار «الملكية الفكرية والرياضية.. للذهب نسعى».

فيما حصلت طالبتان عمانيتان على المركز الثالث في المسابقة، أما المركز الثاني فكان من نصيب طالب سعودي.

وفازت كل من بثينة بنت محمد السعيدية وزينب بنت سالم الحامدية وسناء بنت أمين الغافرية وبسمة بنت عبدالله المعولية ومثنى عبدالمجيد جميل بالمركز الأول في جائزة مكتب براءات الاختراع لمجلس التعاون لدول الخليج العربية.

وحصد نايف بن فالح المطيري من الكويت على المركز الثاني، أما المركز الثالث فكان من نصيب طالبتين عمانيتين هما: بلقيس بنت سالم الحوسنية وإيمان بنت محمد المخينية.

ورعى حفل الختام سعادة رشاد بن أحمد الهنائي وكيل وزارة الشؤون الرياضية وبحضور سعادة خليفة بن سعيد العبري الأمين العام المساعد للشؤون الاقتصادية والتنموية بالأمانة العامة لمجلس التعاون لدول الخليج العربية.

وأشار سعادة خليفة العبري في كلمته إلى ما توليه دول مجلس التعاون للجانب الاقتصادي والابتكاري من اهتمام كبير جعلت من الاختراع والابتكار ودعم المخترعين خيارا استراتيجيا، وذلك لما يساهمان به من دور أساسي في استمرار تطور ونمو اقتصادياتها وتنويع مصادر الدخل فيها والاستغلال الأمثل للطاقات الابتكارية والقدرات التقنية لمبدعيها، من خلال استمرار التعاون والتنسيق والتكامل بين دول المجلس، والعمل على توفير المناخ العلمي الأمثل والتحفيز الأكفأ بما يقود الى مزيد من الابتكارات والاختراعات، عبر جذب وتشجيع الاستثمارات الوطنية وتوطين الأجنبية منها وإيجاد قاعدة علمية راسخة أساسها مبدعي ومبدعات دول مجلس التعاون قادرة على الصمود والمنافسة في الأسواق العالمية، مستفيدة في ذلك من المعطيات الإيجابية لمرحلة السوق الخليجية المشتركة.

وقال الأمين العام المساعد للشؤون الاقتصادية والتنموية بالأمانة العامة لمجلس التعاون لدول الخليج العربية: إن مما يؤكد تجسيد اهتمام دول المجلس بالملكية الفكرية ومنظومتها الشاملة والتي من أهم ركائزها المبدعين والمخترعين في دول المجلس ما تحتضنه الأمانة العامة ومكتب براءات الاختراع لمجلس التعاون من دعم ومؤازرة من كافة المسؤولين المعنيين بدول الأعضاء مكنتها من إطلاق العديد من المشاريع التطويرية، ومن ذلك التحفيز المنهج للمخترعين بدول المجلس واستضافتهم للمشاركة في فعاليات ومعارض الاختراع العالمية للملكية الفكرية.

وأكد أحمد السعيدي مدير دائرة الملكية الفكرية بوزارة التجارة والصناعة ان العالم يحتفل في الـ ٢٦ من شهر ابريل من كل عام باليوم العالمي للملكية الفكرية، بهدف التوعية بالدور الذي تلعبه حقوق الملكية الفكرية في تشجيع الابتكار، حيث يأتي شعار هذا العام «الملكية الفكرية والرياضة .. للذهب نسعى» لإظهار أهمية الملكية الفكرية في الحفاظ على المكتسبات الرياضية، حيث إن القيم العالمية للرياضية من التميز والاحترام واللعب النظيف تزيد من جاذبيتها العالمية.

وأشاد السعيدي في كلمته على الدور البناء الذي تضطلع به الأمانة العامة لمجلس التعاون لدول الخليج العربية في أنشطة الملكية الفكرية لما لها من دور محوري في التنمية الاقتصادية والاجتماعية لدول المجلس، وذلك من خلال برامج التعاون المشترك مع المكاتب الوطنية للملكية الفكرية من اجل تعزيز ثقافة الابتكار وزيادة الوعي بضرورة حماية حقوق الملكية الفكرية للمبتكرين عن طريق تسجيلها في المكاتب الوطنية والإقليمية والدولية مما يحفظ جهود أصحابها وبالتالي سيؤدي الى الارتقاء بجودة هذه الخدمات والمنتجات.

وفي مجال مرتبط فازت بجائزة وزارة التربية والتعليم أثيل بنت صالح الإسماعيلية ومريم بنت أحمد الوهيبية من مدرسة شاطئ القرم للبنات (١٠-١٢) بمسقط، وشهد بنت محمد البلوشية من مدرسة العصماء بنت الحارث (١٠-١٢) بشمال الباطنة، وانعام بنت ناصر الرحبية من مدرسة دوحة الأدب (١٠-١٢)، ومريم بنت عبدالله آل فنة العريمي من مدرسة صور الساحل للتعليم الأساسي (٥-٩) بمحافظة جنوب الشرقية، ومشاري بن خميس النقبي من مدرسة الفاروق للتعليم الأساسي (٨-٩) بمحافظة البريمي.

وفاز بالمركز الأول بجائزة وزارة التجارة والصناعة صهيب بن سنان بن خلفان المياحي بمشروع «الملعب العجيب»، وفي المركز الثاني كل من ياسين مبارك المالكي وبشرى بنت يحيى الجلندانية بمشروع «super pass»، وبالمركز الثالث محمود بن سيف بن سعيد الفارسي بمشروع «لعبة مقياس درجة الحرارة».

«بلدي» مسندم يعتمد المخطط التجاري بخصب ويناقش تحسين الاتصالات والصرف الصحي

بخاء - أحمد بن خليفة الشحي:

عقد المجلس البلدي لمحافظة مسندم اجتماعا برئاسة سعادة السيد خليفة بن المراداس البوسعيدي محافظ مسندم. وقدم أحمد بن محمد الكمزاري نائب رئيس المجلس رئيس لجنة المتابعة تقرير اللجنة الذي تضمن موضوع الصرف الصحي بولايات المحافظة حيث بين الإشكاليات التي يعانيها عدد من المواطنين في الولايات الأربع جراء الصرف الصحي وتم الاتفاق على طلبهم خلال الاجتماع الخامس للمجلس، كما طرح موضوع تحسين خدمة الاتصالات بولايات المحافظة وتم الاتفاق على قيام أمانة سر المجلس بمتابعة الموضوع مع هيئة تنظيم الاتصالات إثر الزيارة التي تمت من قبل المختصين، كما تم استعراض موضوع الموافقة على إقامة مظلات السيارات أمام المنازل وتم الاتفاق على قيام مدير عام البلديات الإقليمية وموارد المياه بمتابعة الموضوع مع دائرة شؤون المجالس البلدية والمختصين بوزارة البلديات الإقليمية وموارد المياه. واستعرض المجلس الردود الواردة من دائرة شؤون المجالس البلدية والمتمثلة في طلب إنارة طريق حجر بني حميد/ نجد الطية حيث جار انتظار رد قطاع البلديات الإقليمية حول الموضوع، كما تم استعراض مرئيات المجالس البلدية حول ظاهرة الممارسات الخاطئة للأيدي الوافدة في الأراضي الزراعية حيث إن الموضوع تمت إحالته لوزارة الزراعة والثروة السمكية وجار انتظار الردود بشأن ذلك، كما تم استعراض رد شرطة عمان السلطانية بالمحافظة حول تقديم خدمة إصدار وتجديد الجوازات والبطاقات بواقع يوم واحد في الأسبوع بولاية بخاء حيث تم الاتفاق على قيام العميد قائد شرطة محافظة مسندم بإعادة دراسة الموضوع للمضي في تنفيذ المقترح، كما تم استعراض تخصيص مواقع قيادة تعليم السيارات بولايات المحافظة وتم الاتفاق على قيام وزارة الإسكان بتخصيص موقع بمساحة (٥٠٠٠) متر مربع في كل ولاية من ولايات المحافظة كما تم الاتفاق على قيام الأعضاء الأهليين بموافاة أمانة سر المجلس بنماذج من قيمة الجمرك في ميناءي دبا وشناص لرفعها لقيادة شرطة عمان السلطانية بالمحافظة لدراستها واتخاذ الإجراء المناسب إزاء ذلك، كما استعرض المجلس في اجتماعه الذي عقد بقاعة الاجتماعات بمكتب سعادته الخرائط الخاصة بسوق خصب القديم وتم الاتفاق على معاينة الموقع وموافاة دائرة المجالس البلدية بملاحظات المجلس البلدي حول ذلك.

كما تم استعراض الموضوع المرفوع من لجنة شؤون بلدية بخاء حول المواقع الاستثمارية الممنوحة للمواطنين بكل من حل وطبيب وبالتالي تم الاتفاق على مخاطبة سعادة الشيخ والي بخاء في الإجراءات الخاصة بإقامة المشروعين حسب الإفادة الواردة من وزارة السياحة، كما تم استعراض الموضوع المرفوع من لجنة شؤون بلدية مدحاء حول خدمات شركة بيئة وأهمية العمل على تحسين خدماتها خلال شهرين من الاجتماع وإعادة تقييم الخدمة عقب ذلك. بعدها تم استعراض المخطط التجاري بولاية خصب بعد سد خصب متضمناً بعض المواقع الاستثمارية بعد الكلية التقنية بولاية خصب وتم الاتفاق على اعتماده تمهيدا لرفعه لوزارة الإسكان.

«بلدي» ضنك يناقش بطء الشركات المنفذة لمشاريع الطرق الداخلية

■ خلال اجتماع لجنة الشؤون البلدية بضنك

ضنك - محمد الوحشي

استعرضت لجنة الشؤون البلدية بضنك في اجتماعها لشهر أبريل ٢٠١٩م عددا من المواضيع كان أبرزها مناقشة وضع الطرق الداخلية والرئيسية وما تحتاج إليه هذه الطرق من صيانة وخدمات خصوصا فيما يتعلق باللوحات الإرشادية والخطوط الفسفورية العاكسة وطالبت اللجنة بضرورة عمل الصيانة اللازمة لها تجنبا لأية حوادث مرورية قد تقع جراء ذلك.

وناقشت اللجنة سير العمل بمشروع الطرق الداخلية التي يجري تنفيذها الآن بطول ٢١,٥ كم تقريبا، وتطرقت إلى واقع التقارير الدورية التي رأت أن العمل يسير ببطء شديد وأن مراحل العمل لم تنجز وفق البرنامج الزمني المعد لذلك.

وطالبت اللجنة بضرورة متابعة الشركة المنفذة للمشروع وتوجيهها لإنهاء ما أوكل إليها من عمل في اقرب وقت ممكن سيما وان هذه الطرق تخدم المخططات السكنية ذات الكثافة السكانية المتزايدة وأن التأخر في إنجاز المشروع من شأنه أن يعيق الحركة التنموية بهذه المخططات.

في حين أكدت اللجنة أيضا على ضرورة إضافة كيلومترات أخرى لمخطط حي البركة لتواكب التوسع العمراني، وطالبت اللجنة برصف الطريق المؤدي إلى المخطط الصناعي دعما للحركة الصناعية والتجارية بالولاية في ظل الانتعاش الملحوظ الذي يشهده القطاعان التجاري والاقتصادي.

كما أكدت اللجنة أيضا على أهمية سرعة إنجاز الطريق المؤدي الى مسلخ البلدية المؤمل أن يتم الانتهاء منه قريبا.

واستعرضت اللجنة أيضا وضع ملاعب الأطفال في بعض بلدات الولاية وما تحتاج إليه من صيانة وإضافة بعض الألعاب التي تتوفر بها مواصفات السلامة حيث تسعى اللجنة للنهوض بهذه الملاعب وتطويرها وفقا لما يتاح من إمكانيات الى جانب متابعة وضع الحديقة العامة بالولاية بعد أعمال الصيانة المنفذة مؤخرا جاء ذلك في اجتماع اللجنة لشهر أبريل المنعقد صباح امس برئاسة سعادة الشيخ سعود بن محمد بن سعود الهنائي والي ضنك رئيس اللجنة.

عمان كلورين ش.م.ع.ع OMAN CHLORINE S.A.O.G.

P.O. BOX 193, POSTAL CODE 134, MUSCAT, SULTANATE OF OMAN TEL: 24695839 - FAX: 24695768

تقرير رئيس مجلس الإدارة لفترة الثلاثة أشهر المنتهية في ٣١ مارس ٢٠١٩

الأفاضل المساهمون،

نيابة عن مجلس الإدارة، يسرني أن أقدم إليكم البيانات المالية غير المدققة للشركة الأم ومجموعة الشركات التابعة لفترة الثلاثة أشهر المنتهية في ٣١ مارس ٢٠١٩.

ملخص نتائج وبيانات التشغيل للفترة المذكورة كما يلي:

المبالغ بآلاف الريال العماني

	الشركة الام			الموحدة		
	فترة الثلاثة أشهر المنتهية في مارس ٢٠١٩	فترة الثلاثة أشهر المنتهية في مارس ٢٠١٨	نسبة الفرقية ٪	فترة الثلاثة أشهر المنتهية في مارس ٢٠١٩	فترة الثلاثة أشهر المنتهية في مارس ٢٠١٨	نسبة الفرقية ٪
الإيرادات	١,٩٦٥	١,٩٢٩	١,٨٦	٣,٣٥٩	٣,٠٣٩	٩,٨١
تكلفة المبيعات	(١,٠٣٥)	(٩٧٢)	٦,٤٨	(١,٨٧٣)	(١,٧٨٢)	٥,١٠
إجمالي الربح	٩٣٠	٩٥٧	(٢,٨٢)	١,٤٨٦	١,٢٥٧	١٨,٢٢
مصروفات البيع والتوزيع	(٢٠٤)	(٢٠٦)	(٠,٩٧)	(٣٤٨)	(٣١٥)	١٠,٤٨
مصروفات إدارية وعمومية	(٢٤٣)	(٢٤٩)	(٢,٤١)	(٤٢٩)	(٤٥٧)	(٦,١٣)
أرباح التشغيل	٤٨٣	٥٠٢	(٣,٧٨)	٧٠٩	٤٨٥	٤٦,١٩
مصاريف التمويل	(١٦)	(٢٦)	(٣٨,٤٦)	(٤٦١)	(٣٠٥)	٥١,١٥
مدخولات الأخرى	٤٦	٨٦	(٤٦,٥٢)	٣٦	٨٤	(٥٧,١٤)
حصة خسارة المشروع المشترك	-	-	-	(٨)	(٣)	١٦٦,٦٦
الربح قبل الضرائب	٥١٣	٥٦٢	(٨,٧٢)	٢٧٦	٢٦١	٥,٧٥
الضريبة	(٨٢)	(٩٩)	(١٧,١٧)	(٨٢)	(٩٩)	(١٧,١٧)
الربح بعد الضريبة	٤٣١	٤٦٣	(٦,٩١)	١٩٣	١٦٢	١٩,٧٥
حصة من خسارة المساهمين الأقلية	-	-		٣١٠	٢٨٧	٨,٠١

الشركة الام

في الربع الأول من عام ٢٠١٩، كان حجم المبيعات أعلى، لكن الربح كان أقل بشكل هامشي بسبب انخفاض أسعار البيع مقارنة بالربع الأول من عام ٢٠١٨.

بلغت حصة الشركة الأم من الأرباح لفترة الثلاثة أشهر المنتهية في مارس ٢٠١٩ ٠,٥ مليون ريال عماني من الشركة التابعة في دولة الإمارات العربية المتحدة وحصة الخسارة من الشركة التابعة من قطر بلغت ١٢١,٢ ألف ريال عماني.

الشركات التابعة

يونيون كلورين ذ م م - الإمارات العربية المتحدة. تم الانتهاء من المرحلة الثانية (وحدة كلوريد الكالسيوم) وبدأت العملية التجارية اعتبارًا من ١ أبريل ٢٠١٩.

شركة الخليج للكلورين - قطر. بدأت العملية التجارية لمصنع قطر من ١ مارس ٢٠١٩. من المتوقع أن يبدأ مصنع كلوريد الكالسيوم من خلال مشروع مشترك العملية التجارية في الربع الثالث من عام ٢٠١٩.

نظرة مستقبلية

مع بدء التشغيل التجاري للشركات التابعة واتجاهات السوق المطردة المتوقعة، من المتوقع أن تسجل الشركات التابعة مساهمة إيجابية في المستقبل وسوف ينعكس ذلك في تحسين الأداء المالي الموحد للمجموعة.

لا تزال الشركة تركز على استراتيجيتها الأساسية للنمو الجغرافي واستكشاف أسواق جديدة مع إمكانات جيدة للمنتجات وتعزيز الكفاءة في المعالجات والعمليات.

نيابة عن مجلس الإدارة، أود أن أعرب عن امتناننا لجلالة السلطان قابوس بن سعيد، على خلق بيئة عمل تقدمية تعتمد على السياسات الاقتصادية الحكيمة. كما نود أن نغتنم هذه الفرصة للتعبير عن خالص تقديرنا لهيئة سوق المال والعملاء والموردين والمصرفيين والمساهمين لدعمهم المستمر وثقتهم في الشركة.

أخيرًا وليس آخرًا، يشكر المديرون الموظفين على التزامهم المستمر وتفانيهم.

سليمان اليحيائي
رئيس مجلس الإدارة

قائمة الأرباح أو الخسائر والدخل الشامل الآخر المستقلة والموحدة للفترة المنتهية في ٣١ مارس ٢٠١٩

	الشركة الأم ٣١ مارس ٢٠١٩ (ر.ع)	٣١ مارس ٢٠١٨ (ر.ع)	الموحدة ٣١ مارس ٢٠١٩ (ر.ع)	٣١ مارس ٢٠١٨ (ر.ع)
الإيرادات	١,٩٦٥	١,٩٢٩	٣,٣٥٩	٣,٠٣٩
تكلفة المبيعات	(١,٠٣٥)	(٩٧٢)	(١,٨٧٣)	(١,٧٨٢)
إجمالي الربح	٩٣٠	٩٥٧	١,٤٨٦	١,٢٥٧
مصروفات البيع والتوزيع	(٢٠٤)	(٢٠٦)	(٣٤٨)	(٣١٥)
مصروفات إدارية وعمومية	(٢٤٣)	(٢٤٩)	(٤٢٩)	(٤٥٧)
أرباح التشغيل	٤٨٣	٥٠٢	٧٠٩	٤٨٥
مصاريف التمويل	(١٦)	(٢٦)	(٤٦١)	(٣٠٥)
الدخول الأخرى	٤٦	٨٦	٣٦	٨٤
حصة خسارة المشروع المشترك	-	-	(٨)	(٣)
الربح قبل الضرائب	٥١٣	٥٦٢	٢٧٦	٢٦١
ضريبة الدخل	(٨٢)	(٩٩)	(٨٢)	(٩٩)
أرباح السنة	٤٣١	٤٦٣	١٩٤	١٦٢
الدخل الشامل الأخر:				
البنود التي يمكن إعادة تصنيفها إلى الربح أو الخسارة:				
فروق تحويل العملات للشركات التابعة الأجنبية	-	-	-	٢
صافي التغيرات في احتياطي تحوط التدفقات النقدية	-	-	(٨٢)	-
-				
إجمالي الدخل الشامل	٤٣١	٤٦٣	١١٢	١٦٤
النتائج المنسوبة إلى:				
مساهمي الشركة الأم	٤٣١	٤٦٣	٣١٠	٢٨٧
حصص الملكية غير المسيطرة	-	-	(١١٦)	(١٢٥)
	٤٣١	٤٦٣	١٩٤	١٦٢
إجمالي الدخل الشامل المنسوب إلى:				
مساهمي الشركة الأم	٤٣١	٤٦٣	٢٦١	٢٨٨
حصص الملكية غير المسيطرة	-	-	(١٤٩)	(١٢٤)
	٤٣١	٤٦٣	١١٢	١٦٤
مكاسب السهم من الربح التي تعزى إلى مساهمين الشركة الأم – الأساسية والمخففة	٠,٠٠٦٣	٠,٠٠٦٨	٠,٠٠٤٦	٠,٠٠٤٢

ملاحظات: ترسل الحسابات الكاملة باللغة العربية أو الإنجليزية إلى مساهمي الشركة الكرام وذلك في عضون سبعة أيام من تاريخ استلام طلب المساهم.

قائمة الوضع المالي المستقلة والموحدة في ٣١ مارس ٢٠١٩

	الشركة الأم ٣١ مارس ٢٠١٩ (ر.ع)	٣١ ديسمبر ٢٠١٨ (ر.ع)	الموحدة ٣١ مارس ٢٠١٩ (ر.ع)	٣١ ديسمبر ٢٠١٨ (ر.ع)
الاصول				
الاصول غير المتداولة				
السمعة التجارية	-	-	٧٤	٧٤
الممتلكات والألات والمعدات	٨,٨٦٥	٨,٦٠٦	٧٦,٣٠٨	٧٤,٦٨٢
الاستثمار في الشركات التابعة	١٢,٨٠٩	١٢,٨٠٩	-	-
الاستثمار في المشروع المشترك	-	-	٢,٩٩٦	٣,٠٠٤
إجمالي الموجودات غير المتداولة	٢١,٦٧٤	٢١,٤١٥	٧٩,٣٧٨	٧٧,٧٦٠
الأصول المتداولة				
المخزونات والمواد الاستهلاكية	٧٢٤	٧٧٥	١,٨٤٩	١,٨٥٩
ذمم مدينة تجارية وأخرى	٢,١١٢	١,٩٨٣	٤,١٠٦	٤,٠٠١
النقد والأرصدة لدى البنوك	٤,٩٠٠	٤,٨٠٢	٥,٩٢٢	٥,٨٤٨
إجمالي الاصول المتداولة	٧,٧٣٦	٧,٥٦٠	١١,٨٧٧	١١,٧٠٨
إجمالي الأصول	٢٩,٤١٠	٢٨,٩٧٥	٩١,٢٥٥	٨٩,٤٦٨
حقوق الملكية والالتزامات				
رأس المال والاحتياطيات				
رأس المال المساهم	٦,٨١٠	٦,٨١٠	٦,٨١٠	٦,٨١٠
الاحتياطي القانوني	٢,٨٤٨	٢,٨٤٨	٢,٨٤٨	٢,٨٤٨
الاحتياطي العام	٧٠٠	٧٠٠	٧٠٠	٧٠٠
احتياطي التحوط من التدفق النقدي	-	-	(٢٤٨)	(٢٠٠)
الأرباح المحتجزة	١٤,٨٦٢	١٥,٤٥٣	١٣,٢٣٧	١٣,٩٤٩
حقوق الملكية العائدة إلى مساهمين الشركة الأم	٢٥,٢٢٠	٢٥,٨١١	٢٣,٣٤٧	٢٤,١٠٧
مساهمة رأس المال من الفوائد غير المسيطر عليها	-	-	٦,٣٥٥	٦,٣٥٥
الحصص غير المسيطر عليها	-	-	٢,٤٨٦	٢,٦٣٥
إجمالي حقوق الملكية	٢٥,٢٢٠	٢٥,٨١١	٣٢,١٨٨	٣٣,٠٩٧
التزامات غير المتداولة				
قرض آجل	-	١٠٩	٤١,٢٧١	٤٢,٣٢٥
مسؤولية التأجير	١٧٤	-	١,٠٧٤	-
مكافآت نهاية الخدمة	١٦١	١٥٣	٢١٥	٢١١
مبالغ محتجزة مستحقة المقاولين	-	-	-	١,٤٨٨
السندات المالية المشتقة	-	-	٤١٥	٣٣٣
التزام ضريبية مؤجلة	٦٨٨	٦٩٣	٦٨٨	٦٩٣
إجمالي الالتزامات غير المتداولة	١,٠٢٣	٩٥٥	٤٣,٦٦٣	٤٥,٠٥٠
الالتزامات المتداولة				
ذمم دائنة تجارية وأرصدة دائنة أخرى	٢,٣٢٥	١,٠٦٦	٦,٩٨٧	٤,٢٨٣
مسؤولية التأجير- قرض لأجل	٢٢	-	٤٠	-
مبالغ محتجزة مستحقة المقاولين			٩٣٩	٢٩٨
الجزء الحالي - قرض لأجل	٦٦٣	٧٣٩	٥,٩٦٦	٥,٠١٣
قروض قصيرة الأجل	-	-	١,٣١٥	١,٣٢٣
مخصصات ضريبة الدخل	١٥٧	٤٠٤	١٥٧	٤٠٤
إجمالي الالتزامات المتداولة	٣,١٦٧	٢,٢٠٩	١٥,٤٠٤	١١,٣٢١
إجمالي الالتزامات	٤,١٩٠	٣,١٦٤	٥٩,٠٦٧	٥٦,٣٧١
إجمالي حقوق الملكية والالتزامات	٢٩,٤١٠	٢٨,٩٧٥	٩١,٢٥٥	٨٩,٤٦٨
صافي الأصول للسهم الواحد	٠,٣٧٠	٠,٣٧٩	٠,٣٤٣	٠,٣٥٤

الآراء المنشورة في «أفكار وآراء» تعبر عن وجهة نظر كتابها ولا تعبر بالضرورة عن رأي الجريدة
للمشاركة: araa@omandaily.om

رأي عُمان

مع العمال في يومهم العالمي

يشكل الأول من مايو من كل عام عيداً للعمال على مستوى العالم، إذ يوافق اليوم العالمي للاحتفاء بهذه الفئة ذات الدور المحوري في عمليات الإنتاج ورفد الحياة في كافة قطاعاتها.

فالعمال هم ذخيرة البناء والتنمية في كافة الدول النامية والمتقدمة، وعبرهم يندفع الاقتصاد إلى الأمام وتتحرك دفة الحياة نحو الأفضل في كافة المجالات.

وفي السلطنة فإن الاتحاد العام لعمال السلطنة يشارك دول العالم الاحتفال بهذه المناسبة، بما يؤكد على العديد من المعاني الجديرة بالانتباه في الاحتفاء بهذه الفئة والتأكيد على دورها، تكريما لهم، أولئك الذين يأخذون بدفة الإنتاج في القطاع الخاص، وحيث يعمل الاتحاد على التذكير بهم وجهودهم في كافة مواقع الإنتاج، كما يقوم بتسليط الضوء على أوضاعهم واحتياجاتهم وآمالهم.

إن العمل النقابي العمالي في السلطنة يلعب الآن دوراً مهما في الاهتمام بهذه الشريحة كما يتابع بكثب كافة القضايا والاهتمامات المتعلقة بها، بما يحمل دورها إلى المزيد من الآفاق الإيجابية التي تؤكد على أن عمليات البناء والنماء هي عمل تشاركي يضطلع به الجميع لأجل المستقبل الأرحب لهذا الوطن الذي ينهض بجهود الكل.

خلال سنوات النهضة المباركة ومسيرة الدولة الحديثة في السلطنة فقد نهضت قضايا العمال والاهتمام بها وتطورت مع الزمن، مشفوعة بالقوانين والتشريعات وكافة المسائل التنظيمية التي تكفل لهذه الشريحة بأن تكون جزءاً أصيلاً من مسار متصل من العطاء والإبداع والمساهمة الفاعلة في فضاءات المرتجى من الإنسان في هذه الأرض الطيبة.

وإذا كانت النقابات تقوم اليوم بأدوار ملموسة، فإن ذلك بلا شك قد انعكس على العمال من خلال النظر في كافة الأمور المتعلقة بهم.

ولا يقف الأمر عند حد القضايا والتحديات المرتبطة بمسائل تنظيمية كالأجور والإجازات والعلاقة مع أرباب العمل فحسب، بل يمضي الواقع بالممارسة التطبيقية إلى أبعد من ذلك من خلال مسائل تشمل على سبيل المثال، تدريب شريحة العمال على مهارات العصر وكافة ما يمكن أن يجعلهم أكثر تأهيلاً وفاعلية في القيام بواجباتهم وفي الوقت نفسه معرفة حقوقهم التي يدافعون عنها من خلال الآليات المنظمة لذلك.

هنا يمكن الإشارة إلى العديد من البرامج التدريبية التي يقدمها الاتحاد العام لعمال السلطنة، في سبيل تطوير الوعي القانوني والنقابي لدى النقابات العمالية وضمان استمراريتها في الدفاع عن حقوق العمال ورعاية مصالحهم، بالإضافة إلى تعزيز ثقافة الاتصال النقابي الفعّال من حيث المفاهيم والأهداف والتحديات، إلى مسائل مثل قضايا التأمينات الاجتماعية وغيرها.

إن الاحتفال باليوم العالمي للعمال في خلاصته يعبر عن الكثير من المعاني التي لا يمكن حصرها، تلك التي تؤكد على الأهمية الكبيرة لهذه الشريحة، كذلك ما هو مطلوب من ترقيها دائما نحو الأفضل.

حيث أن ذلك يساهم في عمليات التطوير والتحديث وبناء الأجسام المؤسسية في الدولة، التي تتماشى مع ثقافة العصر ومتطلباته في الإنتاج والعمل والاقتصاد المستقبلي.

أمريكا والجولان وإحياء عصور الاستعمار

عاطف الغمري

بعد حوالي ٦٠ عاما من احتفال العالم والأمم المتحدة بتصفية الاستعمار، ونهاية عهوده المناقضة لحقوق الإنسان، وللقوانين والمواثيق الدولية، تأتي الولايات المتحدة الآن لتضفي شرعية ليس لها أي أساس إنساني أو قانوني، على الاستعمار الجديد الذي تمارسه إسرائيل في الأراضي العربية المحتلة، بالقرار الذي أصدره الرئيس ترامب بالاعتراف بالجولان السورية المحتلة جزءا من إسرائيل.

وطبقا لتقارير الأمم المتحدة، والدراسات الدولية العديدة حول هذه الظاهرة، يتضح عدم وجود أي فروق بين الممارسات الإسرائيلية المدعومة بمواقف أمريكية، وبين الاستعمار الذي نبذه العالم منذ إعلان تصفيته.

وطبقا لما تنص عليه القوانين الإنجليزية في تعريف الاستعمار الاستيطاني، فهو عملية تقوم فيها دولة ما، بفرض سيطرتها على إقليم أو أكثر من أراضي آخرين.

وكما جاء في تقارير الأمم المتحدة مؤخرا، فإن الاستعمار الاستيطاني هو ممارسته لإخضاع شعب آخر والسيطرة عليه سياسيا واقتصاديا.

وكان عام ١٩٦٠ قد تم تعريفه بأنه عام إفريقيا، نسبة إلى سلسلة الأحداث التي شهدها هذا العام، ممثلة في استقلال ١٧ دولة إفريقية، وتتويج لانتصار حركات التحرر الوطني في إفريقيا.

وفي الوقت نفسه أعلنت اللجنة الخاصة بتصفية الاستعمار التابعة للأمم المتحدة، إن تصفية الاستعمار كانت عملية لتقرير المصير، ولتأكيد حقوق الإنسان، بسقوط الإمبراطوريات الاستعمارية الأوروبية.

ثم يفاجأ العالم بعد هذه السنوات، بخطوة معادية لتصفية الاستعمار، ليس فقط بإعلان ترامب ضم الجولان لإسرائيل، بل أيضا بنشر إدارته خريطة رسمية جديدة لإسرائيل، تظهر ضم الجولان لإسرائيل، في تدشين لنوع من الاستعمار الجديد، وبالصورة نفسها الاستعمار القديم وبكل تفاصيلها.

وإذا كانت إسرائيل تتعلل في احتلالها الجولان، وأطماعها في ضمها إليها، بموقعها الاستراتيجي بالنسبة لأرض إسرائيل، إلا أن هناك هدفا استعماريا يزيد أهمية بالنسبة لها وهو استغلال أراضي الجولان الخصبة والغنية بالثروات الزراعية، وبالمياه، وحيث إن مياه الجولان تمثل منذ وقت احتلالها نسبة ٥٠٪ من مصادر إسرائيل من المياه، بالإضافة إلى قيام إسرائيل في عام ٢٠١٣، بإنشاء شركة AFEK للتنقيب عن البترول والغاز في الجولان، وحيث أعلنت هذه الشركة أن بترول الجولان سيغير من مستقبل اقتصاد إسرائيل.

ومنذ احتلال الجولان عام ١٩٦٧، أنشأت إسرائيل ٣٤ مستوطنة و ١٦٧ مشروعا اقتصاديا في الجولان، وأقدمت على هدم البنية السكانية هناك، وشردت ١٣٠ ألف سوري من بيوتهم، وهجرت ٤٠٠ ألف آخرين.

وأصبح المستوطنون اليهود يسيطرون على اقتصاد الجولان، الذي تشمل منتجاته اللحوم، والفواكه، والمياه المعدنية، وكلها تمثل جزءا مهما من احتياجات الدولة الإسرائيلية، كما أنها تصدر ٢٠٪ من إنتاج مستوطنات الجولان إلى ٢٠ دولة، منها كندا، وأستراليا، والولايات المتحدة، وبعض دول أوروبا.

ومن إجمال النهب الإسرائيلي لثروات الجولان، فقد بلغ دخل إسرائيل من منتجات الجولان الزراعية، أكثر من ٥٠٠ مليون شيكل، أي ما يساوي ١٤٥ مليون دولار.

وبالتوازي مع السيطرة السياسية الاستعمارية، والاستغلال الاقتصادي، فإن إسرائيل تمارس أقصى درجات التمييز العنصري ضد السكان السوريين، وإهدار حقوق الإنسان، وهو ما سبق أن اتهمتها به الأمم المتحدة، وسجلت وقائع الانتهاك لحقوق الإنسان في الجولان.

ولا يخفي الساسة والاقتصاديون في إسرائيل، وإن كان ذلك بعبارات غير مباشرة – الربط بين احتلال إسرائيل للجولان، وبين الاستيلاء على ثرواته، معلنين أن إسرائيل تخشى دائما من أي انسحاب لها من الجولان، يمكن أن يخنق اقتصادها.

إن الممارسات الاستعمارية الاستيطانية الإسرائيلية في الجولان، تمثل امتدادا للاستعمار القديم، في خروج صارخ على القانون الدولي، وحقوق الإنسان، وتقرير المصير، ونبذ العنصرية، وهو ما كانت الأمم المتحدة قد احتفلت به في الستينيات، لانتهاء عهوده البغيضة والسوداء، التي قامت على نهب ثروات المستعمرات، واستغلالها اقتصاديا، وبعد ذلك يأتي قرار ترامب تعبيرا عن سلوك استعماري - Colonialism، وكأنه يعيد فتح صفحة طواها العالم، أو كأن ترامب يمجد هذه الحقبة البشعة من الاستعمار الاستيطاني، ويحتفي بها.

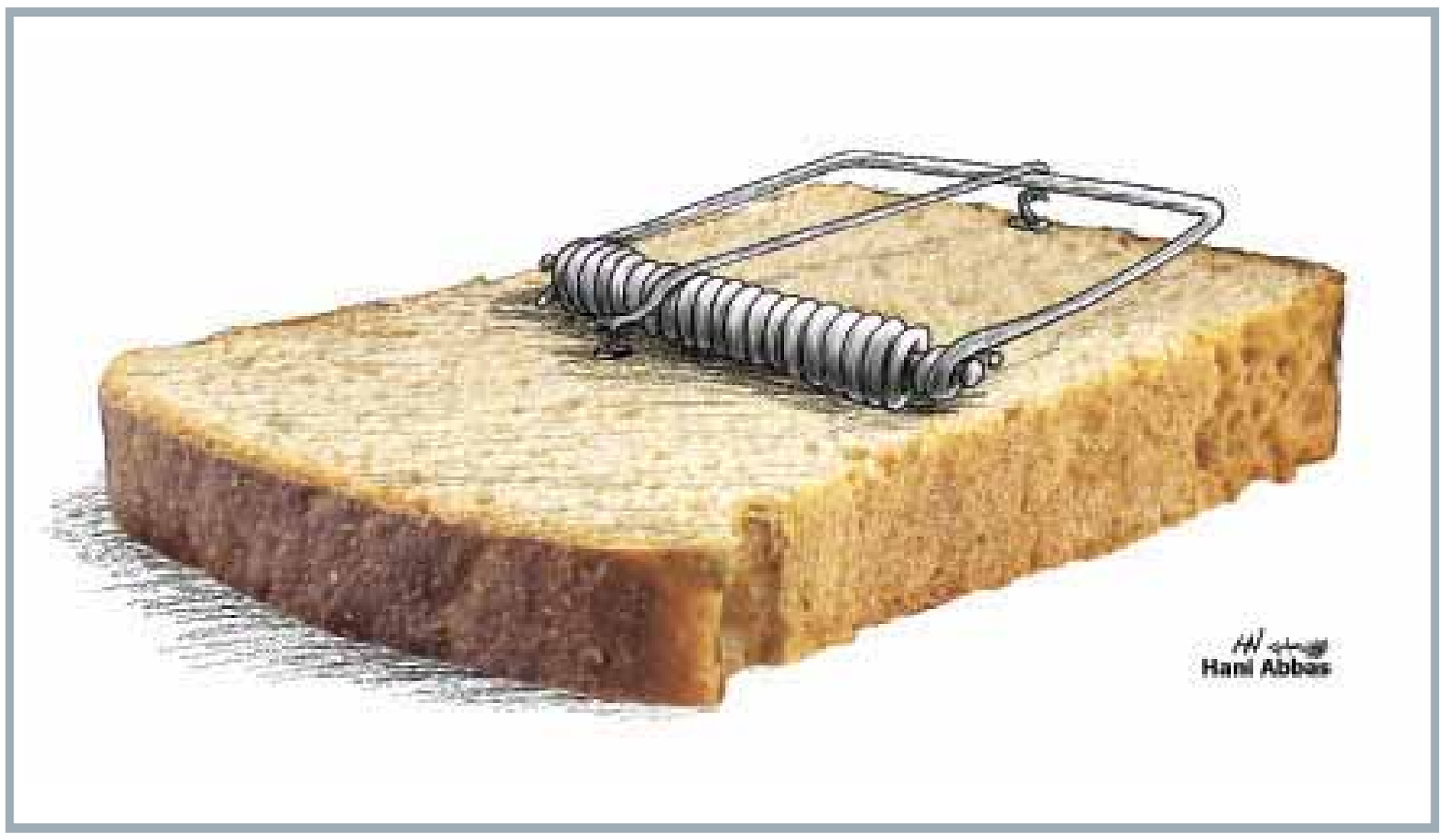

أفغانستان هل بدأت نهاية الحرب؟

عوض بن سعيد باقوير
صحفي ومحلل سياسي

الحرب في أفغانستان ليست وليدة اليوم فقد شهدت هذه الدولة الإسلامية حروبا عديدة منذ العقد الأول من القرن العشرين مع وجود الاستعمار البريطاني، الذي انتهي بعد عدة حروب لتبدأ أفغانستان حربها التقليدية الأكبر عام ١٩٧٩ ضد القوات السوفييتية، وهي حرب اختلطت فيها الأطماع الاقتصادية بالأيديولوجيا الدينية لتنتهي هي الأخرى بعد أن تحولت الى معركة للجهاد ضد التوغل الشيوعي.

وتواصلت الحروب على أفغانستان عام ٢٠٠١ من خلال الحرب الأمريكية على الإرهاب في أعقاب هجمات الحادي عشر من سبتمبر ضد أهداف حيوية أمريكية في نيويورك وواشنطن وهي الحرب التي ما تزال متواصلة ولكن من خلال اعتبارات داخلية في المقام الأول حيث المواجهة العسكرية الأساسية بين الحكومة الأفغانية وحركة طالبان.

ولعل المشهد الأفغاني الحالي يعطي بعض الآمال لبداية النهاية لهذه الحرب المعقدة من خلال تطورات موضوعية أولها الحوار المتواصل في العاصمة القطرية الدوحة بين ممثلين عن الحكومة الأمريكية وحركة طالبان برعاية قطرية، أما الحدث الآخر فهو اجتماع وطني عام يشمل كافة الرموز الوطنية الأفغانية، وزعماء القبائل ويطلق عليه اجتماع لويا جيرجا ويبحث في هذا الاجتماع المهم مستقبل أفغانستان على ضوء التطورات العسكرية والسياسية فيها.

محادثات الدوحة

وعقدت في الشهور الماضية عدة اجتماعات في الدوحة بين ممثلي الحكومة الأمريكية برئاسة خليل زلماي زادا وهو دبلوماسي أمريكي وبين ممثلي حركة طالبان، ويبدو أن هناك تقدما في تلك المحادثات من خلال وضع شروط محددة من قبل حركة طالبان؛ للتوصل إلى وقف الحرب مع الحكومة الأفغانية، وأيضا القوات الدولية الغربية المتعددة الجنسيات ولعل من أهم الشروط التي تصر عليها حركة طالبان هو وضع جدول لانسحاب القوات الأمريكية وبقية القوات الدولية الأخرى، وهو الأمر الذي أظهرت فيه واشنطن بعض المرونة لإنهاء الحرب التي فشلت فيها الولايات المتحدة في القضاء على الحركة المعتمدة في قوتها على انتمائها القبلي القوي في أفغانستان، حيث قبائل البشتون المتمركزة في الجبال والولايات الأفغانية البعيدة عن العاصمة كابول. ومن هنا فإن المحادثات الجارية حاليا تعطي مؤشرا إيجابيا خاصة من قبل واشنطن بأن مسالة الحسم العسكري مع حركة طالبان أصبحت مستحيلة وبالتالي لابد من البحث عن حلول موضوعية تتماشى والوضع العسكري المتصاعد للحركة في ظل حاضنتها القبلية القوية. المؤتمر الوطني الموسع لزعماء القبائل الذي يعقد حاليا بحضور الرئيس الأفغاني اشرف غني قد يتوصل إلى نتائج محادثات الدوحة نفسها، المتلخصة في أهمية الجلوس مع حركة طالبان في المرحلة المتقدمة من حوار الدوحة ولا شك أن وجود قيادات القبائل وبعضها تنتمي الى البشتون قد يساعد على إيجاد آليات محدده تنهي أوجاع الشعب الأفغاني من الحروب المدمرة، التي جعلت أفغانستان من الدول التي تعاني الأمرين في كل مجالات الحياة رغم أن أفغانستان بها ثروات وموارد طبيعية كبيرة جعلتها في بعض الأحيان مطمعا للغزاة.

الانسحاب الأمريكي

تعد مسألة القوات الأمريكية في أفغانستان منذ اندلاع الحرب عام ٢٠٠١ وضرورة انسحابها التدريجي من الشروط التي تصر عليها حركة طالبان؛ لأن ذلك يدخل في إطار تحرير أفغانستان من الوجود العسكري الأجنبي وبالتالي حدوث هذا الانسحاب سوف يمهد لمصالح وطنية بين الحكومة وحركة طالبان، وبقية الحركات المسلحة والأحزاب المعارضة الأخرى، خاصة حركات الجهاد الإسلامي في عقد الثمانينات من القرن الماضي التي قادت الحرب، وانتهت بهزيمة عسكرية للقوات السوفييتية آنذاك وبمساعدة عربية وغربية كبيرة وخاصة من الولايات المتحدة لأسباب استراتيجية وأيديولوجية معروفة في إطار الحرب الباردة بين موسكو وواشنطن.

إذن الانسحاب الأمريكي من أفغانستان ومن خلال برنامج تدريجي هو النقطة الأساسية لنجاح حوار الدوحة، ويبدو لي بأن موضوع الانسحاب سوف يتم الاتفاق عليه في مرحلة ما من المحادثات، حيث إن الرئيس الأمريكي ترامب أعلن في وقت سابق بأنه لا يريد أن تكون الولايات المتحدة شرطي المنطقة وأن مسألة الانسحاب من أفغانستان هي مسألة واردة كما هو الأمر في سوريا، ومن هنا فإن حركة طالبان تواصل الضغط السياسي على هذه المسالة الجوهرية التي قد تمهد إلى إنهاء واحدة من الحروب التي تحولت من حرب تقليدية أثناء الوجود السوفييتي إلى حرب أشبه بحرب العصابات منذ الحرب الأمريكية عام ٢٠٠١ ، لتتحول تلك الحرب إلى مواجهة شرسة بين حركة طالبان والقوات الحكومية الأفغانية والقوات الغربية.

هل بدأت النهاية؟

الحرب الأهلية في أفغانستان تحولت في السنوات الأخيرة إلى ما يشبه الحرب المنسية وهو عنوان أحد المقالات التي تحدثنا فيها عن الحرب في أفغانستان، فرغم تعقيد تلك الحرب في ظروف جغرافية صعبة فإن الإعلام بشكل عام لا يعطي التغطية الإخبارية الكافية لمسار تلك الحرب، لأن هناك أحداثا وحروبا جديدة في المنطقة خاصة بعد الثورات العربية ،ومساراتها المثيرة عام ٢٠١١ ونتائجها المباشرة.

وعلى ضوء تلك الحرب المنسية وخسائرها البشرية والمادية، وإدراك واشنطن بأن مسألة حسم المعركة ضد حركة طالبان يبدو مستحيلا ، كانت هناك تحركات الدبلوماسي الأمريكي زلماي خليل زاده وهو خبير في المنطقة باعتبار أصوله البشتونية وهو أفغاني من مواليد مدينة مزار الشريف الأفغانية التي تردد اسمها أثناء الحرب السوفييتية–الأفغانية ومن هنا فالرجل لديه معرفة واسعة بطبيعة الصراع وجذوره ومساراته، وقد ينجح الرجل في إيجاد آليات موضوعية بحيث تقتنع الأطراف في نهاية المطاف بضرورة إنهاء الحرب وفق إجراءات محدده تبدأ بإعلان الولايات المتحدة عن سحب تدريجي لقواتها في أفغانستان وبالتالي إجراء الحوار والمصالحة بين الفرقاء الأفغان وخاصة بين حكومة كابول وحركة طالبان.

فالحرب الأفغانية أصبحت بمثابة كر وفر وتسببت في مشاكل اقتصادية واجتماعية وتدمير للبنى التحتية في عدد من المدن الأفغانية، حيث سببت تلك الحروب إنهاكا للدولة الأفغانية بكل شرائحه الاجتماعية، ومن هنا فإن الفرصة تبدو مواتية لإيجاد الحل السياسي وخروج أفغانستان نحو البناء والتعمير وضرورة أن يكون هناك مؤتمر لإعادة إعمار أفغانستان وهي ضرورة أخلاقية على المجتمع الدولي تجاه الشعب الأفغاني الذي عانى الأمرين خلال الخمسين عاما الأخيرة.

المصالحة الوطنية

وفي ظل تلك التطورات فإن المسؤولية الوطنية تفرض على الفرقاء الأفغان أن ينطلقوا في مسالة الحوار والمصالحة الوطنية لبناء أفغانستان جديدة تقوم على تكافؤ الفرص والمؤسسات التشريعية والتنفيذية وأن يكون هناك قبول لوجهات النظر ويكون صندوق الانتخابات، هو الفيصل في نهاية المطاف لأن أفغانستان لا يمكن أن تكون دولة ناجحة إذا استمرت الحرب والاحتقان السياسي لسنوات قادمة.

الحروب الأهلية القائمة على قناعات راسخة لكل طرف هي أشبه بالانتحار السياسي فنصف قرن من الصراع في أفغانستان سبب كوارث اجتماعية وإنسانية، وجعل من هذا البلد كأحد أكثر الدول فقرا وهذا بلا شك له انعكاسات مدمرة على الدولة الأفغانية.

ومن هنا فإن هناك متسعا من الوقت لا يزال لإنهاء تلك الحرب وإيجاد توافق سياسي، وقبلي بين الأفغان وأن استمرار الحرب ليس في صالح الشعب الأفغاني، الذي يتطلع إلى التنمية والتحديث وهو أمر متاح من خلال ما يجري الآن من تطورات سياسية، سواء في الداخل الأفغاني حيث مؤتمر اللويا جيرجا أو من خلال محادثات الدوحة بين الولايات المتحدة ، وحركة طالبان وهي جولات متواصلة لإيجاد قواسم مشتركة تنهي الحرب بشكل نهائي.

الحرب في أفغانستان كان لها تداعيات كبيرة حتى على دول الجوار خاصة باكستان حيث الامتداد القبلي موجود من خلال مناطق الحدود كما أن الحرب خلقت توترا في المنطقة تتجاور عددا من الدول ذات الامتداد القبلي، ومن هنا فإن نجاح الحدثين في كابول والدوحة سوف يمهد لانتهاء واحدة من أطول الحروب الإقليمية في التاريخ الحديث إذا تم الحديث عن بداية الحرب الأفغانية ضد القوات السوفييتية منذ بداية العقد الأول من الثمانينات في القرن الماضي وحتى الآن حيث نتحدث عن أربعة عقود من الصراعات والحروب التي آن لها أن تنتهي ليتفرغ الشعب الأفغاني لمزيد من التطلعات المشروعة في الحياة كغيره من الشعوب التي تنعم بالسلام والتقدم والتنمية الشاملة، وهذا الأمر لابد أن تضعه القيادات الأفغانية في حساباتها وهي تدخل مرحلة المفاوضات والمشاورات داخل أفغانستان وخارجها.

عُمان
العرب و العالم
politics@omandaily.om
الأربعاء ٢٥ من شعبان ١٤٤٠هـ الموافق ١ من مايو ٢٠١٩م العدد ١٣٨٤٧
Wednesday 1 May 2019 - Edition No 13847

تحالف «الحرية والتغيير» يدعو لـ«موكب مليوني»

التوتر يتصاعد بين العسكريين والمحتجين في السودان

الخرطوم - (أ ف ب): قال الحاكمون العسكريون في السودان أمس إن ستة من عناصر قوات الأمن قتلوا خلال الاحتجاجات، في وقت يتصاعد فيه التوتر حول تشكيل مجلس جديد مشترك بين المدنيين والعسكريين.

وعزز المتظاهرون حواجزهم خارج مقرّ الجيش في الخرطوم بعدما اختلف الطرفان في محادثات أمس الأول حول عدد مقاعد الممثلين المدنيين والعسكريين في المجلس.

ومن المفترض أن يستبدل هذا الجهاز المشترك المجلس العسكري الذي استولى على الحكم بعد الإطاحة بالرئيس عمر البشير في ١١ أبريل الماضي بعد احتجاجات كبيرة ضد حكمه الذي دام ثلاثة عقود.

لكن يختلف الطرفان حول تشكيلة هذا المجلس، إذ يريد العسكريون أن يتألف من عشرة مقاعد، سبعة منها للممثلين عن الجيش وثلاثة للمدنيين.

وفي خطوة قد تثير غضب المحتجين، أعلن مسؤول عسكري سوداني كبير أمس أن قائد الجيش الحالي الفريق عبد الفتاح برهان سيترأس المجلس المشترك.

ويرى متظاهرون أن مجلسا عسكريا يترأسه البرهان هو «نسخة» عن النظام القديم. ويريد المحتجون أن يتألف المجلس المشترك من ١٥ مقعدا من غالبية مدنية مع ٧ مقاعد للممثلين العسكريين. وفي إعلان يزيد من التباين الذي يتعمّق بين الجانبين، قال المجلس العسكري أمس إن ستة من عناصر الأمن قتلوا في مواجهات مع متظاهرين أمس الأول في مناطق مختلفة في السودان.

وقال نائب رئيس المجلس العسكري محمد حمدان دقلو الملقب حمديتي «في حوادث في مناطق مختلفة بالبلاد استشهد ٦ من القوات النظامية وجرح ١٦». وتحدّث عن وقوع حوادث حرق لمتاجر وسطو لأموال، مضيفا أن قادة المتظاهرين أكدوا للمجلس العسكري أن أي شيء يحدث خارج اعتصام الخرطوم لا يمثلهم. ودعا تحالف الحرية والتغيير المنظم للاحتجاجات في السودان أمس إلى «موكب مليوني» غدا الخميس للمطالبة بإدارة مدنية بعد الخلافات مع المجلس العسكري الحاكم حول تشكيلة المجلس المشترك.

وقال التحالف في بيان «ندعو جماهير شعبنا لتسيير موكب مليوني الخميس الثاني من مايو الجاري، للتأكيد على مطلبنا الأساسي بسلطة مدنية».

وبدأ آلاف المتظاهرين في السادس من أبريل الماضي التجمع أمام مقرّ الجيش في العاصمة، مطالبين القوات المسلحة بمساعدتهم في إسقاط البشير.

وبعد خمسة أيام، استولى الجيش على السلطة عبر مجلس عسكري انتقالي، وعزل البشير، بعد أشهر من الاحتجاجات التي بدأت على خلفية زيادة أسعار الخبز. ومنذ ذلك الحين، يرفض الضباط العشرة المؤلفين للمجلس الدعوات إلى التخلي عن السلطة.

وفي تقدم حصل السبت الماضي، اتفق الطرفان على تشكيل جهاز عسكري مدني مشترك لتمهيد الطريق أمام حكومة مدنية.

ويقول قادة الحركة الاحتجاجية إن المجلس المشترك سيكون الهيئة الحاكمة، لكنّهم يطالبون بإدارة مدنية منفصلة لإدارة القضايا اليومية، يكون هدفها أيضا التحضير لأول انتخابات منذ إطاحة البشير.

وفي وقت متأخر أمس الأول، ذكر تجمع سوداني يقود التظاهرات أن الجيش السوداني يحاول فض الاعتصام أمام مقر القيادة العامة للجيش السوداني في الخرطوم عبر إزالة الحواجز التي أقامها المتظاهرون، لكن شهودا قالوا إن الجنود لم يدخلوا إلى المكان.

وفي بيان قال تجمع المهنيين السودانيين الذي كان أول من أطلق شرارة التظاهرات «يحاول المجلس العسكري، النسخة الجديدة للنظام البائد، فض الاعتصام أمام القيادة العامة لقوات شعبنا المسلحة».

وأضاف «نرجو من الثوار داخل ساحة الاعتصام ترتيب الصفوف وإقامة المتاريس وحمايتها. كما نناشد كل الثوار في أحياء العاصمة القومية والمناطق المجاورة بالخروج للشوارع وتسيير المواكب والتوجه إلى ساحة الاعتصام أمام القيادة». لكن نائب رئيس المجلس العسكري أكد أمس أن المجلس ليس ضدّ اعتصام الخرطوم، وأوضح «قلنا لهم اعتصموا، وهذا واجبنا كدولة أن نقف إلى جانبكم ونقدم لكم المساعدة»، مضيفا «اعتصموا وصوموا رمضان وليس لدينا أي مشكلة إلى حين التوصل لاتفاق».

وقال اللواء صلاح عبد الخالق وهو أيضا عضو في المجلس العسكري الانتقالي إن الجيش لن يستخدم العنف أبدا ضد المتظاهرين. وذكر شهود عيان لوكالة فرانس برس إن المتظاهرين يقومون ببناء حواجز مؤقتة في الطرقات.

وقال متظاهر لوكالة فرانس برس إن الهدف من تلك الحواجز هو حماية المتظاهرين، مؤكدا أنهم لن يتحركوا إلى حين التوصل إلى حكم مدني.

ووقف بعض المحتجين على أسطح المباني المباشرة لمراقبة العسكريين، فيما جلس آخرون على الحواجز حاملين الأعلام السودانية.

وأيدت حكومات غربية مطالب المتظاهرين، بينما دعت دول إفريقية إلى منح المجلس العسكري مزيدا من الوقت قبل تسليم السلطة للمدنيين.

■ متظاهر سوداني يلوح بعلم بلاده أمام حاجز ترابي على طريق مؤدٍ إلى مقر الجيش بالخرطوم، أمس. (رويترز)

السيسي: مصر عبرت مرحلة عصيبة

■ السيسي يتحدث خلال حفل عيد العمال أمس.

القاهرة - عمان - نظيمة سعد الدين

أكد الرئيس المصري عبد الفتاح السيسي، أن مصر عبرت مرحلة عصيبة تعكس تقدير الدولة لشعبها العظيم.

وأشار الرئيس السيسي إلى أن حرص الدولة على الاحتفال سنويا بعيد العمال يؤكد دورهم الوطني في مسيرة البناء والتنمية.

وقال الرئيس السيسي، خلال حفل عيد العمال، إن المصريين ضربوا عبر العصور أروع الأمثلة في إعلاء قيمة العمل حرصا على بناء الوطن، وأكد أن الإنفاق على البنية الأساسية لم يكن ترفا وإنما سبيل لجذب الاستثمارات. وتابع: «عانت مصر من تحديات اقتصادية وسياسية وأمنية ولا تبني الأمم إلا بجهود أبنائها المخلصين».

وشهد الرئيس السيسي امس الثلاثاء، احتفال عيد العمال الذي ينظمه الاتحاد العام لنقابات عمال مصر بمحافظة الإسكندرية، ومن المقرر أن يقوم بتكريم عدد من العمال والقيادات العمالية تقديرًا من الرئيس للجهود والعطاء الذي بذله العمال على مدار السنوات الماضية لدفع عملية التنمية في جميع ربوع مصر.

وأكد السيسي، على أن نتائج الإصلاح لم تأت بعد وهي أضعاف ما تم تحقيق حاليا، مضيفا أنه لابد من تحمل مصاعب الإصلاح الاقتصادي وهو الذي ساهم في الاستقرار والأمن، وما تم إنجازه خلال السنوات الماضية جاء بجهد الشعب ووعيه. وأضاف السيسي، أنه لا يوجد إجماع على الإطلاق ولا يستطيع أحد تغيير إرادة المشاركين في الاستفتاء، ويجب الاستمرار في العمل بعيدا عن أعمال التخريب أو القتل.

المغرب يطالب الأحزاب باسترجاع أموال إلى خزينة الدولة

الرباط - عمان - يوسف حمادي

في خطوة وصفت بالجيدة والشفافية، طالب المجلس الأعلى للحسابات في العاصمة الرباط، الأحزاب السياسية باسترجاع الأموال التي لم يتم استعمالها في الانتخابات المغربية الماضية إلى الخزينة العامة للمملكة .

وكشف تقرير للمجلس الأعلى للحسابات، توصلت «عمان» إلى نسخة منه، أن تدقيقا للحسابات السنوية للأحزاب السياسية، وفحصا لصحة نفقاتها كدعم عمومي مقدم إليها برسم سنة ٢٠١٧، كشف أن ١٧ حزبا لم يقم بإرجاع مبالغ الدعم المتبقية عنده إلى الخزينة العامة للمملكة، وقدرها ١٨,٤٠ مليون درهم. وأفاد التقرير المذكور، أن الدعم المالي المتبقي في ذمة الأحزاب المغربية يتعلق بالممنوح إليها برسم الاستحقاقات انتخابية السابقة خلال ١٢ يونيو ٢٠٠٩ و٢٥ نوفمبر ٢٠١١ و٤ سبتمبر ٢٠١٥ و٢ أكتوبر ٢٠١٥ و٧ أكتوبر ٢٠١٦، وأيضا تلك المتعلقة برسم الدعم السنوي لسنة ٢٠١٧. وجاء ضمن توصيات التقرير، التي وجهها المجلس الأعلى للحسابات إلى السلطات الحكومية المغربية المختصة، تأكيده على ضرورة الحرص بأن ترجع الأحزاب السياسية إلى الخزينة المبالغ غير المستحقة، أو غير المستعملة، أو تلك التي لم يتم الإدلاء بشأنها بوثائق إثبات برسم مساهمة الدولة في تمويل حملاتها الانتخابية، وكذا المبالغ غير المستعملة برسم مساهمة الدولة في تغطية مصاريف التدبير.

أعضاء الكنيست يؤدون اليمين الدستورية

القدس-(أ ف ب) - أدى رئيس الوزراء الإسرائيلي بنيامين نتانياهو أمس اليمين الدستورية في مقر البرلمان الإسرائيلي مع جميع النواب الذين فازوا بالانتخابات التشريعية التي جرت في التاسع من أبريل الماضي، وكان نتانياهو من بين ١٢٠ عضوا في الكنيست أدوا اليمين الدستورية خلال حفل رسمي. وفاز حزب الليكود بزعامة نتانياهو بـ ٣٥ مقعدا من أصل ١٢٠ مقعدا في البرلمان، وهو عدد المقاعد نفسه الذي حصل عليه خصمه الرئيسي في تحالف «الأزرق والأبيض» الوسطي بزعامة رئيس هيئة أركان الجيش السابق بيني جانتس، وحصل الليكود على أغلبية ٦٥ مقعدا في البرلمان، بفضل تحالف الأحزاب اليمينية الصغيرة معه. وتعتبر حكومة نتانياهو المنتهية ولايتها، أكثر الحكومات يمينية في تاريخ إسرائيل، ومن المتوقع أن تجنح حكومته المقبلة أكثر نحو اليمين. ويواجه نتانياهو احتمالية أن يكون أول رئيس وزراء حاكم توجه إليه الاتهامات، وأعلن النائب العام الإسرائيلي عزمه توجيه اتهامات إليه بالاحتيال واستغلال الثقة وتلقي رشى.

وزارة التجارة والصناعة
دائرة الملكية الفكرية
إعـــــلان
تعلن دائرة الملكية الفكرية عن طلب تسجيل العلامة التجارية المقبولة وفقا لأحكام قانون حقوق الملكية الصناعية الصادر بالمرسوم السلطاني رقم ٢٠٠٨/٦٧.
طلب تسجيل العلامة التجارية رقم : ١٢٤٥٧٣
في الفئة ٣٥ من أجل السلع/الخدمات :
البيع بالتجزئة في المتاجر المتخصصة .
myhome TILES AND BATHZ
باســــــم : البركة للسراميك ش.م.م
الجنسيـــــة : عمانية
العنـــــوان : القرم، ولاية بوشر، سلطنة عمان
تاريخ تقديم الطلب : ٢٠١٨/١٢/١٨

عبد المهدي يطلب من ألمانيا التوسط لدى «الاتحاد الأوروبي»

العراق: داعش لا يزال خطرا وفيديو البغدادي صُور بمنطقة نائية

بغداد - عمان - جبار الربيعي - (رويترز) -

قال رئيس الوزراء العراقي عادل عبد المهدي أمس: إن تنظيم داعش لا يزال يشكل خطرا في جميع أنحاء العالم رغم تضاؤل قدراته، وإن الفيديو الذي ظهر فيه زعيم التنظيم أبو بكر البغدادي تم تصويره في منطقة نائية، ولم يحدد عبد المهدي في أي بلد تقع تلك المنطقة.

وأظهر تسجيل مصور نشرته شبكة إعلامية تابعة لتنظيم داعش في وقت متأخر من مساء أمس الاول رجلا قالت إنه البغدادي فيما سيكون إذا تأكد أول ظهور له منذ نحو خمس سنوات عندما أعلن دولة «الخلافة» التي انهارت. ولم يتسن لرويترز التحقق بشكل مستقل من صحة التسجيل.

وقال عبد المهدي إن ظهور البغدادي محاولة لدعم أنصار داعش وإن التنظيم سيحاول تنفيذ مزيد من الهجمات.

وأضاف في مؤتمر صحفي أثناء زيارة لبرلين إنه لا يستطيع إعطاء معلومات مخابرات في الوقت الراهن فيما يتعلق بمكان البغدادي، لكنه أضاف أن من الواضح من التسجيل أنه في منطقة نائية.

وأضاف أن داعش ليست مجرد تنظيم صغير، وإنما هي تنظيم منتشر وسيحاول إعادة الثقة مرة أخرى إلى مقاتليه وتنفيذ هجمات مثل هجمات عيد القيامة في سريلانكا هذا الشهر التي أعلن التنظيم مسؤوليته عنها. لكنه أضاف أن قدرات التنظيم تضاءلت بدرجة كبيرة.

وكشف عبد المهدي عن تقديمه طلب إلى ألمانيا لتقوم بدور الوساطة لدى الاتحاد الأوروبي.

وقال عبد المهدي خلال مؤتمر صحفي جمعه مع المستشارة الألمانية أنجيلا ميركل، إن «الطلب الأساس من ألمانيا، هو أن تعمل على توفير بيئة في الاتحاد الأوروبي تتناسب والوضع العراقي»، مبيناً أن «الاتحاد الأوروبي يطبق معايير دولية على العراق بشكل غير مناسب لأوضاعه، فيعامل معاملة الدولة المستقرة أمنيا، التي لم تخرج حتى الآن من حرب ضد تنظيم إرهابي مثل داعش».

وقدم عبد المهدي «شكره لبرلين على موقفها في معالجة هذا الموضوع، حيث أكدت موافقتها على العمل مع العراق لتوفير المعايير المناسبة لأوضاع العراق الحالية». ومن المعتقد أن البغدادي، وهو عراقي، يختبئ في منطقة معزولة بالعراق أو سوريا ضمن المناطق الصحراوية الواسعة التي كان يسيطر عليها التنظيم التي يُعتقد أن المتشددين يشنون انطلاقا منها حاليا هجمات على غرار حرب العصابات ضد قوات الأمن في البلدين.

وقال هشام الهاشمي وهو مستشار أمني للحكومة العراقية إن المسؤولين قلصوا الأماكن التي يحتمل وجود البغدادي فيها من ١٧ إلى أربعة. وأضاف أنها تقع في صحراء محافظة الأنبار العراقية أو صحراء حمص بشرق سوريا.

وفي التسجيل الذي بلغت مدته ١٨ دقيقة وبثته شبكة (الفرقان) قال رجل يفترض أنه البغدادي إن تفجيرات سريلانكا كانت رد تنظيم داعش على خسائره في الباغوز آخر معقل له في سوريا.

ويؤكد موقع «سايت»،المركز الأمريكي لمراقبة الحركات المتطرفة، و هشام الهاشمي أن الرجل الذي يظهر في التسجيل هو البغدادي بالفعل.

يقول تشارلز ليستر، من «ميدل ايست انستيتيوت» إنه «شريط الفيديو الأول للبغدادي منذ نحو خمس سنوات، ويأتي في وقت حرج بالنسبة لمنظمة إرهابية خرجت لتوها من هزيمة».

وأضاف أن التنظيم يسعى إلى «إعادة توطيد نفسه كحركة دولية قادرة على تنفيذ هجمات واسعة النطاق في جميع أنحاء العالم».

من جهته، يقول المحلل بيتر نانينجا إن الهدف من ذلك هو «رفع معنويات مؤيديه من خلال إظهار أن التنظيم ما زال قويا وأنه لا يزال زعيما لديه القوة». بدوره، يقول امارناث اماراسينجام الباحث في «انستيتوت فور ستراتيجيك ديالوج» إن الغرض من كلمة البغدادي هو إظهار أن المجموعة تمر «بفترة انتقالية». خلال هذه الفترة، ستتركز الجهود «على أماكن خارج سوريا والعراق» حسب قوله، رغم وجود «خلايا نائمة» في هاتين الدولتين ما زالت تشن هجمات دامية.

أما تشارلي وينتر، الباحث في كينجز كوليدج في لندن، فقال إن «البغدادي يريد أن يؤكد أن الأيديولوجية تعولمت بشكل غير مسبوق رغم خسارة الأرض».

واعتبر ليستر في هذا السياق إن شريط الفيديو «ليس فقط بمثابة تذكير بأن مشروع داعش ما زال حياً، بل أنه من المهم الآن أكثر من أي وقت مضى إبراز التنظيم من خلال أعمال العنف».

ويعتقد بعض الخبراء، أن شريط الفيديو يعتبر دليلًا على أن زعيم التنظيم لا يزال على قيد الحياة ويمسك بزمام الأمور في المجموعة المتطرفة.

يقول ليستر «هناك كثير من الشائعات حول صحة البغدادي وهذا الفيديو ينفيه، فهو يبدو بحال جيدة تماما وواثقا من نفسه كليا».

من جهته، يقول أيمن جواد التميمي، الخبير في الحركات المتطرفة إن الفيديو يرد على الانتقادات من داخل التنظيم التي وصفت البغدادي بانه «الزعيم الغائب».

وأضاف «يحاول الفيديو إظهار أنه ما زال يسيطر على التنظيم وأنه يدرك كل ما يحدث في العراق وسوريا، وكذلك في الخارج».

■ ميركل وعبدالمهدي يعقدان مؤتمرا صحفيا في برلين. أ ف ب

السعودية تعتبر أن أي حل لا يشمل إقامة دولة مستقلة «لن يكتب له النجاح»

الأمم المتحدة: الصراع الإسرائيلي - الفلسطيني سيتفاقم والمخاوف تتزايد من المستقبل

نيويورك -(د ب أ) - حذرت روزماري ديكارلو، نائبة الأمين العام للأمم المتحدة للشؤون السياسية أمس الأول من تفاقم الصراع الإسرائيلي الفلسطيني ما لم يحدث تغيير في نهج الوضع السياسي، قائلة إن جهود الأمم المتحدة يجري تقويضها باستمرار.

وقالت ديكارلو لمجلس الأمن الدولي إن الآمال المتعلقة بحل الدولتين يجري استبدالها بـ «المخاوف المتزايدة من الضم في المستقبل»، وأضافت: «إن إمكانية إقامة دولة فلسطينية قابلة للبقاء ومتواصلة ما زالت تتآكل بفعل الحقائق على الأرض».

وقبيل إعادة انتخابه الشهر الماضي، وعد رئيس الوزراء الإسرائيلي بنيامين نتانياهو بضم مستوطنات الضفة الغربية، التي يتم اعتبارها غير شرعية من قبل معظم دول العالم بموجب القانون الدولي.

وعززت سياسات الرئيس الأمريكي دونالد ترامب، الذي قطع المساعدات عن الفلسطينيين ونقل السفارة الأمريكية إلى القدس، من نهج نتانياهو المتصلب حيال النزاع.

وقالت ديكارلو: إن المستوطنات الإسرائيلية في الأراضي الفلسطينية لا تزال تتوسع في «انتهاك للقانون الدولي».

وأضافت: «لا يمكن إدارة النزاع إلى الأبد»، مضيفة أن الفشل في تغيير النهج السياسية سيعني مزيدا من التدهور في الوضع «مع اصطباغ جميع الأطراف بالراديكالية، مما يعني المزيد من المعاناة والصراع».

وذكرت أيضا أن أربعة من سبعة فلسطينيين قتلوا على أيدي القوات الإسرائيلية في الربع الأول من العام الجاري، كانوا أطفالا.

وبينما أدانت العنف لدى كلا الجانبين، قالت ديكارلو إن إسرائيل يمكن أن تستخدم القوة المميتة فقط «للرد على تهديد وشيك بالموت أو إصابة خطيرة كملاذ أخير».

ومن جانب آخر أكدت المملكة العربية السعودية أن القضية الفلسطينية هي قضيتها الأولى، وأن أي حل مقترح لا يشتمل على حق الفلسطينيين في إقامة دولتهم المستقلة ضمن حدود الرابع من يونيو ١٩٦٧ وعاصمتها القدس الشريف، لن يكتب له النجاح. جاء ذلك في كلمة المملكة بجلسة لمجلس الأمن الدولي عقدت مساء أمس الأول الاثنين بمقر المجلس بنيويورك تحت بند «الوضع في الشرق الأوسط بما في ذلك القضية الفلسطينية»، والتي ألقاها مندوب المملكة الدائم لدى الأمم المتحدة السفير عبدالله بن يحيى المُعلمي.

وقال المعلمي «إن إسرائيل قد أخفقت بشكل واضح في تنفيذ تعهداتها للوفاء بالتزاماتها الواردة في ميثاق الأمم المتحدة باستمرارها في الانتهاك الصريح لحقوق الإنسان، مشيرا إلى أن آخر الممارسات غير المشروعة كان إقدام إسرائيل على قانون يسمح لسلطات الاحتلال باحتجاز مخصصات وأموال ذوي الشهداء والأسرى الفلسطينيين من عائدات الضرائب».

قايد يكشف عن ملفات فساد ثقيلة

الجزائر : الطلاب يواصلون التظاهر والنيابة تستجوب أويحيى

الجزائر - عمان - مختار بوروينة - وكالات

تظاهر آلاف الطلاب أمس ولليوم العاشر على التوالي وسط العاصمة الجزائرية، مطالبين مجددا برحيل «النظام» ومحاكمة رموزه.

وهتف محتجون «اويحيى الى الحراش» بضواحي العاصمة الجزائرية حيث يوجد سجن أودع فيه مؤخرا العديد من رجال الأعمال، وذلك في اشارة الى الاستماع الى رئيس الوزراء السابق احمد اويحيى من النيابة أمس في اطار ملفات «تبديد أموال عامة».

وغادر أويحيى بعد الاستماع اليه لعدة ساعات بشأن ملفات «تبديد اموال عامة وامتيازات غير مشروعة».

ولم يدل اويحيى بتصريح عند المغادرة، ولم يعرف على الفور ما اذا وجهت اليه اي اتهامات.

كما غادر وزير المالية محمد لوكال أمس الأول قاعة المحكمة حرًا، بعد استماع النيابة لأقواله بشأن قضايا مرتبطة خصوصا بـ«تبديد» أموال عامة، كما أفاد التلفزيون الوطني.

والوزير لوكال هو أول مسؤول حكومي يتم الاستماع اليه من قبل القضاء منذ إعلان فتح التحقيقات عبر وسائل الاعلام حول قضايا الفساد، في خضم حركة احتجاجية غير مسبوقة تندد بالعلاقات المشبوهة بين السلطة ورجال الأعمال الأقوياء.

وخرج لوكال، الذي شغل منصب محافظ البنك المركزي من ٢٠١٦ حتى تعيينه في الحكومة في مارس، من قاعة محكمة سيدي امحمد بوسط العاصمة دون أن يدلي بتصريح، واستقل سيارة سوداء غادرت المكان بسرعة فائقة، ولم يعرف على الفور ما اذا كان تم استجواب الوزير كشاهد أو مشتبه به، وما إذا وُجه إليه أي اتهام. ورفض لوكال الرد على سؤال فرانس برس لأن القضية مازالت في التحقيق.

واستجوب القضاء أمس الأول أيضا، المدير العام للأمن الوطني السابق عبد الغني هامل الذي كان يتمتع بنفوذ كبير وأقيل في يونيو ٢٠١٨، مع ابنه في محكمة تيبازة على بعد ستين كيلومتراً غرب العاصمة في قضايا أخرى، بحسب التلفزيون الحكومي.

لكن وكالة الأنباء الجزائرية أكدت ان «المدير العام السابق للأمن الوطني اللواء هامل دخل بمفرده» مشيرة إلى انه غادر المحكمة «دون ان توجه له أي تهمة».

ويواجه هامل وابنه «تهماً تتعلق بأنشطة غير مشروعة واستغلال النفوذ ونهب العقار واستغلال الوظيفة»، بحسب شريط تلفزيوني آخر.

وفي المساء ذكر التلفزيون الوطني أن اللواء هامل تم استدعاؤه ليمثل أمام قاضي التحقيق لدى محكمة سيدي امحمد يوم الخميس، في قضية أخرى .

وكانت البداية مطلع أبريل الجاري باعتقال الرئيس السابق لمنتدى رجال الأعمال علي حدّاد، وهو رجل أعمال ثري مقرّب من عائلة بوتفليقة، وذلك أثناء محاولته مغادرة الجزائر إلى تونس برّاً. وهو حاليا رهن الحبس المؤقت.

كما يوجد رهن الحبس المؤقت ثلاثة رجال أعمال هم كريم ونوح طارق ورضا كونيناف وهم أشقاء من عائلة مقربة من بوتفليقة.

كما أعاد القضاء فتح ملف الفساد في مجموعة «سوناطراك» للنفط والغاز المملوكة للدولة باستدعاء وزير النفط الأسبق شكيب خليل، للتحقيق معه.

ومن جهة اخرى يوجد يسعد ربراب، المدير التنفيذي لمجموعة «سيفيتال» وصاحب أكبر ثروة في البلاد، في الحبس أيضا وهو المعروف بعلاقاته المتوترة مع الرئاسة في عهد بوتفليقة.وأثار سجنه الشكوك لدى المحتجين حول الأهداف الحقيقية لفتح هذه التحقيقات.

وفي تيزي اوزو بمنطقة القبائل شرق العاصمة تظاهر بضعة آلاف من الطلاب أيضا أمس.

وسجلت مظاهرات مماثلة في قسنطينة ثالث أكبر مدن البلاد وبجاية والبويرة (القبايل)، بحسب موقع كل شي عن الجزائر الاخباري.

والتف معظم المحتجين بالعلم الوطني الجزائري وأكد محتجو العاصمة أنهم «سيتظاهرون حتى رحيل» كافة رموز النظام وأولهم الرئيس المؤقت عبد القادر بن صالح ورئيس الوزراء نور الدين بدوي.

وكتب على لافتة ضخمة رفعها طلاب كلية الحقوق في بودواو شرق العاصمة «دعونا نبني دولة القانون». ولم يلاحظ انتشار كبير ظاهر لقوات الامن ولم يسجل أي حادث.

الى ذلك، قال أحمد قايد صالح، نائب وزير الدفاع قائد أركان الجيش الوطني الشعبي، ان مصالح وزارة الدفاع الوطني تملك معلومات مؤكدة حول ملفات فساد ثقيلة ، مؤكدا ضرورة تفادي التأخر في معالجة الفساد بحجة إعادة النظر في الإجراءات، و«سيتم تطهير بلادنا نهائيا من الفساد والمفسدين».

وأضاف قايد صالح أمس ، خلال زيارة تفتيشية للناحية العسكرية الخامسة ، «سيبقى الجيش بالمرصاد وفقا لمطالب الشعب وما يخوله الدستور وقوانين الجمهورية ، وقدمت قيادة الجيش الشعبي ضمانات كافية ومرافقة جهاز العدالة في مهامها النبيلة بعدما تحررت من كل الضغوط».

وتابع «ونحن في الجيش الوطني لن نسكت وكنا السابقين لمحاربة الفساد من خلال إحالة إطارات عسكرية على القضاء العسكري وسيبقى الجيش بالمرصاد وفقا لمطالب الشعب الملحة ولما يخوله الدستور».

كما أكد تمسك الجيش بالمسار الدستوري، والذي يستوجب العمل على تهيئة الظروف الملائمة لتنظيم انتخابات رئاسية في أقرب وقت ممكن، باعتبارها الحل الأمثل للخروج من الأزمة ، مضيفا إن التمسك الشديد لقيادة الجيش بالدستور الذي زكاه الشعب من خلال ممثليه في البرلمان ينبع من كون أي تغيير أو تبديل لأحكامه ليست من صلاحية الجيش الوطني الشعبي، بل هي من الصلاحيات المخولة للرئيس المنتخب مستقبلا وفقا للإرادة الشعبية الحرة.

من ناحية ثانية ، أعلنت وزارة الدفاع أمس إن طائرتين بدون طيار «من صنع محلي» نفذتا رمايات حقيقية لتدمير مخابئ للجماعات الإرهابية، على إثر عملية استطلاع جوي.

ولم تكشف الوزارة عن المكان الذي تم فيه تدمير الأهداف المذكورة، مشددة على أن « المهمة كللت بالنجاح التام وأثبتت فعاليتها ومدى كفاءة طاقمها الأرضي».

ولفتت الوزارة ، في موقعها الرسمي على الانترنت، إلى أنه قد تم تجريب هذه الطائرات ميدانيا في شهر ديسمبر الماضي .

■ طلاب جزائريون يواصلون احتجاجاتهم للمطالبة بالإطاحة بـ «النظام» أ ف ب

دمشق تؤكد : مزارع شبعا لبنانية

بيروت - عمان - حسين عبدالله

أكّد السفير السوري في لبنان علي عبد الكريم علي أنّه «سبق لدمشق أن خاطبت الأمم المتحدة في شأن لبنانيّة مزارع شبعا، وهناك مواقف صادرة عن وزير الخارجية السورية وليد المعلم في هذا السياق، والمسؤولون اللبنانيون يعرفون أنّنا أبدَينا كلّ تجاوب ممكن في هذا الملف». ونبّه إلى «خطورة الموقف الّذي صدر عن أحد السياسيّين اللبنانيّين«النائب السابق وليد جنبلاط» أخيرًا، لأنّ من شأنه أن يبرّر أو يغطّي الاحتلال الإسرائيلي لمزارع شبعا»، لافتًا إلى أنّ «حتّى لو افترضنا أنّ هذه المزارع سورية، لا يجوز أن يصدر كلام من هذا النوع، فكيف إذا كانت لبنانيّة أصلًا». وشدّد علي على أنّ «مزارع شبعا لبنانيّة، والدولة السورية تقرّ بذلك، مع الأخذ في الاعتبار أنّه قد توجد بعض الأراضي المتداخلة او المشتركة مثلما يمكن أن يحصل عند أيّ حدود بين دولتين، خصوصًا أنّ هناك روابط وثيقة وصلات قربى تجمع عائلات سوريّة بأُخرى لبنانيّة، إنّما هذا لا ينفي في كلّ الحالات أنّ هوية «المزارع» هي لبنانية».

خبراء أمميون يحثّون سلطات صنعاء على إلغاء حكم بالإعدام

صنعاء- «عمان» - جمال مجاهد

حثّ خبراء في حقوق الإنسان تابعون للأمم المتحدة سلطات «أنصار الله» في صنعاء التي وصفوها بـ «سلطات الأمر الواقع»، على إلغاء حكم الإعدام بحق أحد أتباع الديانة البهائية، مشدّدين على أنهم لا يمكنهم قبول «الظلم المتمثّل في معاقبة أي شخص بالموت، على أساس دينه أو معتقده أو انتمائه إلى أقلية دينية». وقال الخبراء، في بيان صحفي صدر عنهم من جنيف، إن هذا الحكم لا يمثّل انتهاكاً خطيراً لحقوق الإنسان المحمية دولياً فحسب، «بل سترسل المحكمة بذلك أيضاً إشارة خاطئة الى الأمة بأكملها، وإلى العالم في حال ما أيّدت قرار الحكم بالإعدام» على حامد كمال بن حيدرة. وقال الخبراء: «الحق في الحياة والحق في حرية الدين أو المعتقد، حقان لا يمكن الانتقاص منهما ويجب احترامهما في جميع الأوقات». وكانت المحكمة الجزائية المتخصّصة في اليمن أصدرت حكماً بالإعدام على اليمني حامد كمال بن حيدرة في ٢ يناير ٢٠١٨، بتهمة «المساس باستقلال الجمهورية اليمنية». وقال بيان الخبراء إن التهم بنيت على مزاعم لا أساس لها من الصحة بتعاونه مع إسرائيل أو أعضاء المجتمع اليهودي العالمي ونشر الدين البهائي في البلاد. واستأنف حيدرة القرار في ٢ أبريل ٢٠١٩ في صنعاء. وقال الخبراء الأمميون إن تهمة «المساس باستقلال الجمهورية اليمنية لا تفي بمعنى عبارة أخطر الجرائم، التي تستوجب عقوبة الإعدام، بموجب القانون الدولي».

مقتل جندي أمريكي وآخر تركي

الجيش السوري يرسل تعزيزات إلى ريف حماة لتطهيرها من المسلحين

دمشق - عمان - بسام جميدة - وكالات:

أفادت مصادر مطلعة ووكالة «سبوتنيك» الروسية نقلاً عن مصدر عسكري سوري، أن الجيش النظامي السوري أرسل تعزيزات كبيرة إلى جبهات القتال في ريف حماه الشمالي، وسط تأكيد مصادر عسكرية أن تطهير المنطقة المنزوعة السلاح من الإرهابيين بات ضرورة لا يمكن تأجيلها. وأشارت المصادر، إلى أن التعزيزات جاءت استعداداً لعملية عسكرية يتم من خلالها «تطهير هذه المنطقة من الوجود الإرهابي المسلح»، و«توسيع نطاق الأمان حول القرى والبلدات الواقعة الآمنة بمحاذاة المنطقة المنزوعة السلاح».

وأضاف المصدر العسكري أن الجيش السوري لن يبقى في موضع الرد وأن عملية تطهير المنطقة منزوعة السلاح (كمرحلة أولى) باتت ضرورة لا يمكن تأجيلها، ومن شأن هذه العملية توسيع نطاق الأمان حول مدن وبلدات السقيلبية ومحردة والعزيزية والرصيف وعدة قرى أخرى متاخمة لخطوط التماس بين الجيش السوري وعدد من التنظيمات التكفيرية الموالية لتنظيم القاعدة المنتشرة في أجزاء من ريفي حماة الشمالي والشمالي الغربي.

وقال المصدر ان التنظيمات الإرهابية المسلحة لم تتوقف منذ أسابيع عن تصعيدها المستمر وخروقاتها عبر استهداف نقاط الجيش السوري والبلدات والأحياء السكنية الآمنة.

وتسيطر هيئة تحرير الشام الواجهة الحالية لتنظيم «جبهة النصرة» الموالي لتنظيم «القاعدة» الإرهابي، على جميع مدن وبلدات محافظة إدلب، فيما تعمل تنظيمات موالية لتركيا تحت إشرافها ضمن بلدتين في ريف إدلب الشرقي والجنوبي الشرقي.

وإلى جانب هيئة تحرير الشام «جبهة النصرة»، تنتشر في ريف حماة الشمالي عدة فصائل مبايعة للهيئة، أبرزها «جيش العزة» و«حراس الدين»، والحزب الإسلامي التركستاني (الصيني)، و«أنصار التوحيد» المبايع لـ «داعش»، وفصائل أخرى من جنسيات عدة.

إلى ذلك وفي جبهة أخرى، اقتحمت وحدات من الجيش السوري مناطق بريف الرقة الجنوبي الغربي تقع تحت سيطرة «قوات سوريا الديمقراطية» (قسد) وسط تضارب الانباء حول تقدم هذه الوحدات وتغير مناطق النفوذ في المنطقة. وقالت مصادر إعلامية ان «وحدات الجيش تقدمت لمسافة ٣ كم باتجاه مواقع سيطرة قسد المدعومة امريكيا على الجبهة الجنوبية الغربية للرقة حيث امتد خط تقدم الجيش من قرية جعيدين شرقا مرورا بهورة الجريات حتى منطقة شعيب الذكر غرباً وبعمق ثلاثة كيلومترات».

وأوضحت وكالة سبوتنيك الروسية إن «جرافات الجيش السوري بدأت بفتح الطرقات الميدانية وخطوط الإمداد لوحداته التي ترابط في المواقع الجديدة بغطاء مكثف من للطيران الحربي السوري والروسي»، مشيرة إلى أن فصائل «قسد» المنتشرة في المنطقة شهدت «تخبطاً واضحاً، وقامت بسحب مسلحيها من نقاط قريبة لها في قرية هورة الجريات باتجاه المعبر التابع لها على طريق (سلمية - الطبقة - الرقة)».

وأشارت الوكالة الى ان «المنطقة التي تقدم بها الجيش السوري كانت منطقة معزولة تمتد بين قوات الجيش وبين تنظيم «قسد»، وأن الوحدات المتقدمة بدأت منذ صباح السبت عمليات التدشيم ورفع السواتر وبناء التحصينات، وسط تحليق مكثف للطيران الحربي التابع لقوات التحالف الأمريكي فوق منطقة الطبقة والريفين الغربي والجنوبي الغربي للرقة.

من جهة أخرى، عقد فؤاد أوقطاي نائب الرئيس التركي لقاء مغلقا أمس الأول في أنقرة مع وفد المجلس الأعلى للقبائل والعشائر السورية، وتفيد تقارير بأنه ركز على تشكيل جسم عسكري جديد لتحرير دير الزور من «قسد». وحسبما أفادت وكالة «الأناضول»، فإن أوقطاي استقبل رئيس المجلس رامي الصالح والوفد المرافق له في المجمع الرئاسي ، بعيدا عن عدسات الصحفيين.

وأشارت الوكالة إلى أن الصالح أطلع أوقطاي على أنشطة وفعاليات المجلس في سوريا، «مقدما شكره لتركيا على الجهود التي تبذلها في سبيل الحفاظ على وحدة وسلامة الأراضي السورية»، في حين أكد أوقطاي على «مواصلة تركيا جهودها في المنطقة وفقا لمفهوم «سوريا للسوريين».

وأعلن عن تأسيس تجمع سوري معارض جديد تحت اسم «المجلس الأعلى للقبائل والعشائر السورية» خلال مؤتمر تأسيسي له عقد في ديسمبر الماضي في إعزاز بريف حلب الشمالي بحضور قادة للمعارضة السورية، وأعربت القبائل والعشائر المنضوية في المجلس عن دعمها للعملية التركية المرتقبة ضد قوات سوريا الديمقراطية «قسد» شرق الفرات.

وقالت وزارة الدفاع التركية إن جنديا تركيا قتل وأصيب ثلاثة آخرون بجروح طفيفة في شمال سوريا أمس أثناء هجوم شنته وحدات حماية الشعب الكردية السورية.

ووقع الهجوم في منطقة أجرت فيها تركيا عمليات عبر الحدود أُطلق عليها اسم (درع الفرات) في ٢٠١٦ لإخراج مقاتلي تنظيم «داعش» ووحدات حماية الشعب من المنطقة الحدودية. وتعتبر تركيا وحدات حماية الشعب منظمة إرهابية. وجاء في بيان وزارة الدفاع أن الجيش التركي رد بفتح النار على أهداف لوحدات حماية الشعب.

بدورها أعلنت وزارة الدفاع الأمريكية أمس أن جنديا لقي حتفه أمس الأول متأثرا بجراحه في حادث غير قتالي بمدينة كوباني السورية.

وقالت الوزارة في بيان إن مايكل تومسون (٢٨ عاما) كان جزءا من مهمة العزم الصلب، التي يقودها الجيش الأمريكي لمحاربة تنظيم «داعش» في العراق وسوريا.

إلى ذلك، أشار موقع «إندبندنت عربية» إلى حدوث نوع من التقدم في الاتصالات بين موسكو وتل أبيب حول إعادة رفات الجنود الإسرائيليين من سوريا إلى بلادهم مقابل الإفراج عن أسرى سوريين لدى إسرائيل.

وأكد المصدر أن اتصالات جارية بين الجانبين الروسي والإسرائيلي بشأن استمرار الجهود لإعادة رفات جنود ويهود آخرين من سوريا ولبنان، ومن بين الأسماء المطروحة الطيار رون أراد، والجاسوس الشهير إيلي كوهين. إنسانيا، دعت روسيا وسوريا إلى السماح بدخول ممثلي الأمم المتحدة والهلال الأحمر والسلطات السورية إلى مخيم الركبان للنازحين جنوب شرق سوريا.

■ نائب أردوغان يستقبل مجلس العشائر السورية في أنقرة « الأناضول »

مجلس الشؤون الادارية للقضاء
المحكمة الابتدائية بالسويق
أمـــانة سـر المحكمة

إعلان سند تنفيذي

تعلن أمانة سر المحكمة الابتدائية بالسويق أن طالب التنفيذ/ محمود بن يحيى بن سالم المحذوري قد قام بفتح ملف تنفيذ مدني رقم: ٢٠١٩/١٠٦م بمحضر امام لجنة التوفيق والمصالحة برقم ٢٠١٨/١٩٥م ضد المنفذ ضده/ محمد رانا قضى بان يدفع محمد رانا (بنجلاديشي الجنسية) مبلغا قدره (٢٢٦٢ ر.ع) ألفان ومائتان واثنان وستون ريالا عمانيا على أقساط شهرية (٨٠ ريالا) ثمانين ريالا عمانيا ويبدأ دفع القسط الاول ابتداء من تاريخ ٢٠١٨/٩/٢٨م ويستمر في الدفع بتاريخ ٢٨/ من كل شهر حتى تمام السداد وفي حالة تخلفه عن دفع اي قسط يلتزم بدفع المبلغ كاملا.

وحيث تعذر إعلان المنفذ ضده بالطرق العادية عليه يعد هذا النشر اعلانا له بمضمون التنفيذ اعلاه وتكليفه بسداد مبلغ قدره (٢٢٦٢ ر.ع) ألفان ومائتان واثنان وستون ريالا عمانياخلال سبعة أيام من تاريخ النشر عملا بالمادتين (٣٥٦،١١) من قانون الاجراءات المدنية والتجارية الصادر بالمرسوم السلطاني رقم ٢٠٠٢/٢٩م وتعديلاته

مجلس الشؤون الادارية للقضاء
المحكمة الابتدائية بصحار
أمانة سر المحكمة

إعلان قضائي

تعلن أمانة سر المحكمة الابتدائية بصحار أن المدعية/ شركة سهيل بهوان للسيارات قد أقامت أمامها الدعوى التجارية الفردية رقم: (٢٠١٨/١٣٠٤/٥٤٥م) ضد/ مؤسسة شموع صحم للتجارة يمثلها/ سيف بن عبدالله المعمري.

وقد تعذر اعلان المدعى عليها لعدم وجود محل إقامة معروف لها وهذا النشر يعتبر اعلانا لها بورود تقرير الخبير وتحديد جلسة ٢٠١٩/٥/٩م الساعة التاسعة صباحا بمقر المحكمة الكائن بولاية صحار / مويلح/ بالقرب من المستشفى الجديد موعدا لسماعها عملا بنص المادة (١١) من قانون الاجراءات المدنية والتجارية الصادر بالمرسوم السلطاني رقم (٢٠٠٢/٢٩م) وعلى (المدعى عليها) الحضور شخصيا أو وكيلها المفوض بالوكالة مصدقة حسب الأصول في الموعد والمكان المحددين أعلاه والرد على طلبات المدعية علما أن الإعلان ينتج أثره من تاريخ النشر .

أمانة سر المحكمة

مجلس الشؤون الادارية للقضاء
المحكمة الابتدائية بالسيب
أمانة سر المحكمة

إعلان بيع قضائي

بناء على طلب التنفيذ التجاري رقم ٢٠١٧/٢٥٨٥ المقدم من طالب التنفيذ/ محمد بن خميس بن عبدالله العامري لتنفيذ الحكم الصادر في الدعوى التجارية رقم: ٢٠١٥/٣٧١ بإلزام المنفذ ضده/ هادي بن بخيت بن علي الشنفري بسداد مبلغ قدره ١٨٤٧٣/٣٣٣ ر.ع (ثمانية عشر ألفا وأربعمائة وثلاثة وسبعون ريالا عمانيا وثلاثمائة وثلاث وثلاثون بيسة) وإلزامه بالمصاريف.

تعلن أمانة سر المحكمة عن بيع قضائي - بالمزاد العلني - بمقرها الكائن في ولاية السيب - الخوض - شارع مزون بالقرب من مسجد السيدة ميزون بنت أحمد ابتداء من الساعة العاشرة صباحا من يوم الخميس الموافق ٢٠١٩/٥/١٦م للعقار السابق توقيع الحجز عليه وهو:

قطعة الارض السكنية المملوكة للفاضلة/ تماضر بنت تقي بن سعيد رقم: ٢٤٣٦ مربع م/٢ بالمربع الكائنة بولاية السيب المعبيلة الجنوبية - البالغة مساحتها ٦٠٠م٢ وتقدر بسعر أساسي قدره ٢٦٥٧٣/٥٠ ر.ع (ستة وعشرون ألفا وخمسمائة وثلاثة وسبعون ريالا عمانيا وخمسون بيسة).

وعلى راغبي الشراء الاتصال بمكتب الاختيار الاول ش.م.م هاتف رقم: ٩٩٨٨٨١١٨ - ٩٩٨٨٨٣٣٨ - ٩٩٢٥٣٣٣٩ - ٢٤٥٦٦١٧١ لمعاينة العقار محل البيع على ان يدفع الراسي عليه المزاد الثمن فورا أو ثلثه على الاقل بالاضافة الى كافة المصاريف وإلا أعيد البيع على ذمته في نفس الجلسة عملاً بأحكم المرسوم السلطاني رقم ٢٠٠٢/٢٩م باصدار قانون الاجراءات المدنية والتجارية وتعديلاته.

أمانة سر المحكمة

مجلس الشؤون الادارية للقضاء
المحكمة الابتدائية بالسيب
أمانة سر المحكمة

إعلان قضائي

تعلن أمانة سر المحكمة أن/ شركة الفخامة للمشاريع وخدمات السيارات ش.م.م أقامت الدعوى التجارية رقم: ٢٠١٩/١٣٠٤/١٤١م ضد/ شركة التقنية العالمية للتطوير والمقاولات للمطالبة بالآتي:

١- إلزام المدعى عليها بأن تؤدي للمدعية مبلغا قدره ٨٥٠٣ ر.ع (ثمانية آلاف وخمسمائة وثلاثة ريالات عمانية).

٢- إلزام المدعى عليها بمصاريف الدعوى وأتعاب المحاماة مبلغ ١٠٠٠ ر.ع (ألف ريال عماني).

ونظرا لتعذر اعلان المدعى عليها بالطرق العادية يعتبر هذا النشر اعلانا لها بموعد نظر الدعوى في يوم الخميس الموافق ٢٠١٩/٥/٩ الساعة التاسعة صباحا بمقر المحكمة الابتدائية (السيب - الخوض - بالقرب من جامع السيدة ميزون بنت أحمد) عملا بالمادة (١١) من قانون الاجراءات المدنية والتجارية الصادر بالمرسوم السلطاني رقم ٢٠٠٢/٢٩م وتعديلاته .

أمانة سر المحكمة

واشنطن تدعو الجيش إلى الوقوف بجانب «الشعب»

جوايدو يعلن انضمام عسكريين له والحكومة الفنزويلية تدين «محاولة الانقلاب»

كراكاس - (أ ف ب): أعلن زعيم المعارضة الفنزويلية خوان جوايدو أمس تلقيه دعم مجموعة جنود للإطاحة بالرئيس نيكولاس مادورو، فيما توعدت الحكومة بإحباط ما وصفته بالمحاولة الانقلابية.

وقال وزير الاتصال خورخي رودريجيز في تغريدة «في هذه اللحظات نواجه ونقوم بتحييد مجموعة من الخونة داخل القوات العسكرية تمركزت على جسر ألتاميرا للقيام بانقلاب».

وأضاف «ندعو الشعب إلى أن يبقى في حالة تأهب كامل إلى جانب قوات الحرس القومي البوليفاري المجيدة، والتغلب على محاولة الانقلاب وحفظ السلام».

ودعا ديوسدادو كابييو، وهو مقرب من الرئيس مادورو، الموالين للحكم إلى التجمع أمام القصر الرئاسي في ميرافلوريس في كراكاس.

وأعلن ديوسدادو وهو رئيس الجمعية التأسيسية التي يهيمن عليها المعسكر التشافي لقناة «في تي في» الرسمية «لن يصلوا: نحن منتشرون أصلا ونطلق دعوة لكل الشعب في كراكاس: تعالوا إلى ميرافلوريس، سنرى ماذا يمكنهم أن يفعلوا ضد شعبنا».

وفي فيديو مسجل في قاعدة عسكرية جوية في كراكاس الذي يظهر فيه مجموعة رجال يرتدون بزات عسكرية وبثّ على مواقع التواصل الاجتماعي، قال جوايدو المدعوم من الولايات المتحدة، «استجاب اليوم جنود شجعان، وطنيون شجعان، رجال شجعان، إلى ندائنا».

ودعت واشنطن الجيش الفنزويلي إلى الوقوف إلى جانب «الشعب» و«المؤسسات الشرعية»، وأكد وزير الخارجية الأمريكي مايك بومبيو أن بلاده تدعم بشكل كامل سعي الشعب الفنزويلي «من أجل الحرية».

ودعا الرئيس الكولومبي ايفان دوكي أمس الجيش الفنزويلي إلى دعم جوايدو. وكتب الرئيس الكولومبي اليميني في تغريدة على تويتر «نوجه دعوة إلى جنود فنزويلا وشعبها ليقفوا في الجانب الصحيح من التاريخ ويرفضوا الديكتاتورية واغتصاب السلطة» من قبل الرئيس نيكولاس مادورو.

كما طلبت كولومبيا اجتماعا عاجلا لمجموعة ليما حول فنزويلا، وهي مجموعة من دول أميركا اللاتينية إضافة إلى كندا تركز على فنزويلا. وفي الفيديو ظهر إلى جانب جوايدو معارض آخر هو ليوبولدو لوبيز الذي أعلن أنه جرى «تحريره» من قبل عسكريين موالين لجوايدو بينما كان في الإقامة الجبرية.

ونشر لوبيز على تويتر صورة لرجال بالزي العسكري قال إنها التقطت في قاعدة كارلوتا العسكرية شرق كراكاس.

وكتب تحت صورة «فنزويلا: بدأت الفترة الحاسمة، عملية الحرية، لإنهاء اغتصاب السلطة». وأكد وزير الدفاع الجنرال فلاديمير بادرينو لوبيز من جهته على تويتر أن الوضع «طبيعي» في الثكنات والقواعد العسكرية في البلاد. وتصاعدت التوترات في فنزويلا هذا العام بعد أن أعلن جوايدو، رئيس البرلمان الذي تسيطر عليه المعارضة، في ٢٣ يناير الماضي نفسه رئيسا بالوكالة بموجب الدستور. وقال إنه أعيد انتخاب مادورو عن طريق التزوير العام الماضي. m وسارعت الولايات المتحدة وعدد من كبرى دول أمريكا اللاتينية ومن بينها البرازيل والبيرو وتشيلي إلى دعم جوايدو، تبعتها بعد ذلك عدة دول من الاتحاد الأوروبي.

إلا أن مادورو، الذي تولى السلطة من هوجو شافيز في ٢٠١٣ ودخلت البلاد في عهده كارثة اقتصادية، يحظى بدعم روسيا والصين، أكبر دولتين مقرضتين لفنزويلا.

ورغم أن الرئيس الأمريكي دونالد ترامب قال مرارا إن «جميع الخيارات» مطروحة على الطاولة فيما يتعلق بفنزويلا - بما في ذلك وبشكل مبطن الخيار العسكري - إلا أنه لم تُلاحظ أية تعبئة عسكرية أمريكية.

وبدلا من ذلك زادت واشنطن ضغوطها الاقتصادية وفرضت عقوبات استهدفت نظام مادورو وخفضت مبيعات النفط الفنزويلي الذي يعتبر مصدر الدخل الرئيسي للبلاد.

وحذرت من أية محاولة لاعتقال جوايدو الذي بقي حرا يتجول في البلاد ويعقد التجمعات.

من جهتها، دعت مدريد إلى تجنّب «حمام دمّ» في فنزويلا. وصرّحت المتحدثة باسم الحكومة الإسبانية إيزابيل سيلا أمام الصحافة «ندعم عملية دبلوماسية سلمية وطلبت «الدعوة إلى انتخابات فورا».

■ زعيم المعارضة الفنزويلية خوان جوايدو، محاط بمجموعة من الجنود أثناء حديثه إلى وسائل الإعلام بالقرب من قاعدة عسكرية في كاراكاس، أمس. (رويترز)

وسط تدابير أمنية مشددة

إمبراطور اليابان يتخلى رسميا عن العرش ويصلي من أجل السلام

طوكيو - (وكالات): اختتم إمبراطور اليابان أكيهيتو أمس مراسم التنحي، متخليا بعد ثلاثين عاما في الحكم عن العرش لصالح ابنه البكر ناروهيتو، وهو التنحي الأول في اليابان منذ أكثر من قرنين.

وأقيم الموكب الذي لم تتجاوز مدّته العشر دقائق، بدايةً من الساعة ١٧:٠٠ بالتوقيت المحلي (٠٨:٠٠ ت غ) في أجمل قاعة من القصر الإمبراطوري «ماتسو-نو-ما» (قاعة الصنوبر).

وألقى أكيهيتو خطابا قصيرا قال فيه «أعبّر من عمق قلبي عن امتناني لشعب اليابان الذي قبلني كرمز للدولة ودعمني»، مكررا بذلك تعريف دوره الوارد في الدستور المطبق منذ عام ١٩٤٧ والذي فقد الإمبراطور بموجبه موقعه شبه المقدس.

وأضاف بينما كان يقف بجوار الإمبراطورة ميتشيكو، التي ارتدت فستانا باللونين الأبيض والرمادي «آمل من كل قلبي، أنا والإمبراطورة، أن تكون الحقبة الجديدة التي ستبدأ غدا سلمية ومثمرة وأصلي من أجل السلام والسعادة في بلادنا ولشعوب العالم».

وفي الصباح، «أعلن» الإمبراطور تنحيه لأسلافه ولآلهة الديانة الشنتوية في مواقع مقدسة من القصر الإمبراطوري. وكان أكيهيتو يرتدي جلبابا حريريا ضخما لونه بني مائل إلى ذهبي مخصصا للحاكم وحده، ويعتمر قبعة مرتفعة سوداء اللون.

وأمام هذا القصر المحمي جدا والواقع في مكان مرتفع في وسط طوكيو، لم يكن هناك حشود في هذا اليوم الممطر بل سياح ويابانيون تتنازعهم مشاعر التأثر والحماسة في آن معا لفكرة تغيير العهد.

وروى ريكيا ايواساكي وهو تلميذ يبلغ ١٣ عاما، «ولدت في عهد هيسي وبالتالي انتهاؤه يجعلني حزينا بعض الشيء لكنني متحمس لهذا العهد الجديد الذي يبدأ».

وقال هيروناري أويمارا البالغ ٧٦ عاما الذي قدم إلى طوكيو خصوصا لهذه المناسبة من منطقة أوكاياما (غرب)، «أريد أن أشكر الإمبراطور لعمله الجاد»، وأكدت زوجته أنها ستشتاق للإمبراطور أكيهيتو والإمبراطورة ميشيكو وقالت «أرغب في البكاء».

ويعيش الشعب الياباني احتفالات تاريخية غير مسبوقة بما أن الأمة لن تكون هذه المرة في حداد على الإمبراطور السابق، كما كان الحال في ١٩٨٩ (وفاة هيروهيتو) و١٩٢٦ (وفاة الإمبراطور تايشو) و١٩١٢ (وفاة الإمبراطور مايجي)، وأعطيت إجازة رسمية استثنائية تمتدّ إلى عشرة أيام.

وأعرب الرئيس الأمريكي دونالد ترامب وهو من بين قادة العالم الأوائل الذين أرسلوا رسائل إلى أكيهيتو، عن «تقديره الخالص» للثنائي الإمبراطوري، مؤكدا «العلاقة القريبة» التي تربط الولايات المتحدة واليابان.

وفُرضت تدابير أمنية استثنائية إذ إن الأسبوع الماضي تعرّض نجل الإمبراطور الأصغر الأمير هيساهيتو إلى حادث اعتُبر تهديدا. فقد عُثر على سكينين على مقعده المدرسي. وأوقف رجل يبلغ من العمر ٥٦ عاما على خلفية الحادث.

ومن المقرر تنظيم عدّ تنازلي في أماكن مختلفة وملاه ليلية وساحات محطات القطار ومعابد شنتوية، وهي ديانة تحكم بشكل جزئي الطقوس الإمبراطورية.

إلا أن مجموعة الأحداث المرتبطة بهذا التغيير تمتدّ على أشهر وثمة محطة بارزة في الخريف عندما سيتمّ استقبال رؤساء دول وشخصيات كثيرة.

وفيما كانت الخلافة الإمبراطورية تحصل منذ مئتي عاما لدى وفاة الإمبراطور الحاكم وذلك لصالح ولي عهده، يستند الانتقال في الحكم من أكيهيتو إلى ناروهيتو إلى قانون استثنائي وضع خصيصا لأكيهيتو.

وكان أكيهيتو عبّر في أغسطس ٢٠١٦ عن رغبته في التخلي عن مهامه التي لن يتمكن من تأديتها «على أكمل وجه» بسبب سنّه (هو يبلغ اليوم ٨٥ عاما) وتراجع وضعه الصحي.

وقام أكيهيتو وزوجته ميشيكو في الأسابيع الأخيرة بحجّهم الأخير في أنحاء اليابان التي كانا جاباها طوال ثلاثين عاما، خصوصا من أجل تهدئة المنكوبين بعد الكوارث الطبيعية الكثيرة التي حصلت خلال عهدهما.

ويحظى الإمبراطور وزوجته باحترام كبير في اليابان بسبب العلاقة القريبة التي نجح في إقامتها مع المواطنين.

وتحظى الإمبراطورة ميشيكو بـ«شعبية كبيرة حقيقية»، كما «نجح الإمبراطور في نيل محبة شعبه من خلال مصافحة اليابانيين على سبيل المثال»، كما يقول الأستاذ في جامعة ناجويا هيديا كوانيشي.

ويقول ريكيا، التلميذ الذي كان أمام القصر، «الإمبراطور هو في الوقت نفسه شخص ينتمي إلى الدوائر العليا لكن أشعر بأنه قريب جدا منا خصوصا لأنه كان دائما يزور مواقع الكوارث الطبيعية للقاء الشعب بشكل مباشر».

وسيحصل أكيهيتو على لقب «الإمبراطور الفخري» كما زوجته وسيتركان القصر لينتقل إليه ناروهيتو وزوجته ماساكو وهما في الـ٥٩ والـ٥٥ من العمر على التوالي.

ويُنتظر كثيرا خطاب ناروهيتو الأول الذي سيلقيه اليوم الأربعاء، بعد التتويج ويُفترض أن يترجم توجهات عهده.

وعمل أكيهيتو على إعطاء معنى لهذا الدور ووعد ناروهيتو بالاستمرار في هذا النهج. وأكد أنه سيواصل العمل لكي تعلم الأجيال الصاعدة بالتجاوزات التي ارتكبتها اليابان خلال الحرب العالمية الثانية. كما سيحرص على مواصلة دعم ضحايا الكوارث الطبيعية.

لكن وفقا للخبراء يجب أن يذهب إلى أبعد من ذلك لترك بصمته، وقلقه منذ عقود على شحّ المياه على الأرض قد يكون محور اهتمام على الساحة الدولية.

■ أكيهيتو، إمبراطور اليابان المتنحي، يلقي خطابه الأخير، في قاعة الصنوبر بالقصر الإمبراطوري، أمس. (ا ف ب)

أردوغان: مشروع طائرات إف-٣٥ يمكن أن ينهار «من دون تركيا»

أنقرة - (رويترز): قال الرئيس التركي رجب طيب أردوغان أمس إن مشروع طائرات إف-٣٥ المقاتلة سيكون محكوم عليه بالانهيار من دون مشاركة تركيا وسيكون من الظلم استبعاد أنقرة منه بسبب اعتزامها شراء منظومة دفاع جوي روسية.

وتسببت خطة تركيا لشراء منظومة الدفاع الصاروخية الروسية إس-٤٠٠ في توتر علاقاتها مع واشنطن التي قالت إن ذلك قد يهدد أمن طائرات إف-٣٥ التي تنتجها شركة لوكهيد مارتن وحذرت من عقوبات أمريكية محتملة.

وتشارك تركيا في إنتاج طائرات إف-٣٥ كما أنها مشتر محتمل لها. وكانت اقترحت تشكيل مجموعة عمل مع الولايات المتحدة لتقييم أثر شراء منظومة إس-٤٠٠ لكنها قالت إنها لم تتلق ردا من مسؤولين أمريكيين.

وقال أردوغان متحدثا في معرض للصناعات الدفاعية إن الذين يحاولون استبعاد تركيا من مشروع طائرات إف-٣٥ لم يفكروا في العملية وأن حلفاء أنقرة تجاهلوا احتياجاتها الدفاعية.

وقال أردوغان «لن نلتزم الصمت بالتأكيد إزاء تجاهل حقنا في الدفاع عن النفس ومحاولات ضربنا حيث يسهل إيلامنا... مثل هذه الإجراءات هي التي تحدد الاتفاق على منظومة إس-٤٠٠ الذي أبرمناه مع روسيا». وقال أردوغان «نتعرض في هذه الأيام لظلم مشابه، أو بالأحرى إلى فرض عبء ثقيل، بشأن إف-٣٥ ... ولأكن صريحا: أي مشروع إف-٣٥ يجري استبعاد تركيا منه سيكون مصيره الانهيار التام».

وذكر أن تركيا تعمل بنشاط كذلك على تطوير نظم دفاعها الجوي.

وجاءت تصريحات أردوغان، وهي الأقوى حتى الآن منذ صدور تحذيرات من إمكانية استبعاد تركيا من مشروع إف-٣٥، بعد يوم من بحثه شراء منظومة إس-٤٠٠ واقتراحه تشكيل مجموعة عمل في اتصال هاتفي مع الرئيس الأمريكي دونالد ترامب.

وقالت تركيا قبل أسبوعين إنها تتوقع أن يستخدم ترامب إعفاء لحمايتها من العقوبات بسبب شراء منظومة إس-٤٠٠، بعد أن قال وزير الخارجية الأمريكي مايك بومبيو إن أنقرة قد تواجه عقابا على هذه الصفقة بموجب قانون العقوبات المعروف باسم قانون مكافحة أعداء أمريكا بالعقوبات.

٢١ قتيلا في هجوم لبوكو حرام بنيجيريا

كانو (نيجيريا) - (أ ف ب): هاجم عناصر من تنظيم بوكو حرام قرية في ولاية آدماوة شمال شرق نيجيريا، فأحرقوا عددا من منازلها وقتلوا ٢١ من سكانها، كما أكد سكان أمس لوكالة فرانس برس.

ووصل المهاجمون على متن أربع شاحنات وعدة دراجات نارية مساء أمس الأول الاثنين إلى قرية كودا في مقاطعة ماداغالي الحدودية مع ولاية بورنو، مقرّ التمرد المتشدد.

وقال ماينا أولارامو وهو زعيم محلي «هاجموا القرية نحو الساعة ١٧:٣٠ (١٦:٣٠ ت غ) وفتحوا النار على السكان، ما أدى إلى مقتل ٢١ شخصا».

وأضاف أولارامو الذي قُتل العديد من أقربائه «أحرقوا عدة منازل خلال الهجوم»، وأكد بول وارامولو وهو أحد سكان القرية إن المهاجمين الذين كانوا يرتدون ثيابا عسكرية وعمائم، نهبوا مستودعات الطعام قبل أن يحرقوا بعض المباني.

وقال لوكالة فرانس برس «خسرنا ٢١ شخصا في هذا الهجوم وثلثا القرية احترق»، وغادر العديد من السكان القرية منذ ذلك الحين، خشية تكرار الهجوم، مع تداول شائعات «بأن المهاجمين لا يزالون في مكان قريب من القرية»، وفق بول وارامولو.

ولم يكن بالإمكان الحصول مباشرةً على تعليق من الشرطة لتأكيد وقوع الهجوم. وتقع كودا على أطراف غابة سامبيسا في ولاية بورنو، وهي معقل لبوكو حرام ينطلق منها المقاتلون مرارا لتنفيذ هجماتهم.

وفي مارس الماضي، قتل مسلحون ثلاثة أشخاص، وسطوا على مصرف في مدينة ميشيكا المجاورة.

وتعرضت قرى المنطقة لهجمات متكررة من بوكو حرام منذ ٢٠١٤، وسيطر المسلحون على جزء من الأراضي فيها قبل أن يتم طردهم بعملية مضادة للقوة المتعددة الجنسية التي تضمّ عناصر من النيجر ونيجيريا والتشاد والكاميرون.

بيونج يانج تحذر واشنطن من نتيجة «لا تحمد عقباها»

سول - (رويترز): نقلت وسائل إعلام رسمية عن نائب وزير خارجية كوريا الشمالية قوله أمس إن الولايات المتحدة ستواجه تداعيات لا تحمد عقباها إذا لم تطرح موقفا جديدا في محادثات نزع السلاح النووي.

ونسبت وكالة الأنباء المركزية الكورية إلى تشوي سون هوي قوله إن كوريا الشمالية لا تزال عازمة على نزع السلاح النووي لكن هذا لن يحدث إلا إذا غيرت الولايات المتحدة حساباتها في الوقت الراهن.

مجلس الشؤون الادارية للقضاء
المحكمة الابتدائية بالسيب
أمـــانة سـر المحكمة

إعلان حكم

تعلن أمانة سر المحكمة انه صدر حكم بتاريخ ٢٠١٨/١٢/٢٥ في الدعوى الجزائية رقم: ٢٠١٨/٢٦٨٢م المقامة من/ مرشد عبدالله سالم المزروعي (بواسطة مكتب الدكتور أحمد سعيد الجهوري) قضى بإلزام المحكوم ضده/ محمد حمد عبدالله الكلباني (حكمت المحكمة بإلزام المدعى عليه بأن يؤدي للمدعي بالحق المدني مرشد عبدالله سالم المزروعي مبلغا قدره (٧٠٠٠ ر.ع) سبعة آلاف ريال عماني.

ولما كان المحكوم ضده او من ينوب عنه لم يحضر جلسة النطق بالحكم وتعذر اعلانه بالطرق العادية ويعتبر هذا النشر اعلانا له بالحكم عملا بالمادتين (١١ و٢٠٤) من قانون الاجراءات المدنية والتجارية الصادر بالمرسوم السلطاني رقم ٢٠٠٢/٢٩م وتعديلاته.

أمانة سر المحكمة

مجلس الشؤون الادارية للقضاء
المحكمة الابتدائية بالسيب
أمـــانة سـر المحكمة

إعلان حكم

تعلن أمانة سر المحكمة انه صدر حكم بتاريخ ٢٠١٩/١/٢٣ في الدعوى التجارية رقم: ٢٠١٨/١٣٠٩/١٤٢٩م المقامة من/ الشركة الوطنية للتمويل قضى بإلزام المحكوم ضده/ ادريس بن عبدالله بن خميس البلوشي بسداد مبلغ قدره ٥١٧٨ ر.ع (خمسة آلاف ومائة وثمانية وسبعون ريالا) وفائدة قدرها ٢٪ سنويا من تاريخ رفع الدعوى حتى تمام السداد وصرحت ببيع المركبة محل الدعوى المرهونة لصالح المدعية في حالة عدم سداد المبلغ المقضي به لاستيفاء حقها من ثمنها ومتى صار ذلك القضاء نهائيا وبالمصاريف ومائة ريال اتعاب محاماة ورفضت ما عدا ذلك من طلبات.

ولما كان المحكوم ضده لم يحضر جلسة النطق بالحكم وتعذر اعلانه بالطرق العادية ويعتبر هذا النشر اعلانا له بالحكم عملا بالمادتين (١١ و٢٠٤) من قانون الاجراءات المدنية والتجارية الصادر بالمرسوم السلطاني رقم ٢٠٠٢/٢٩م وتعديلاته.

أمانة سر المحكمة

مجلس الشؤون الادارية للقضاء
المحكمة الابتدائية بنزوى
أمانة سر المحكمة

إعلان طلب تنفيذ حكم

تعلن أمانة سر المحكمة أن طالب التنفيذ/ بنك صحار قد قام بفتح ملف تنفيذ تجاري رقم: ٢٠١٩/٧٩م لتنفيذ الحكم الصادر من المحكمة الابتدائية بنزوى في الدعوى التجارية رقم: ٢٣٠/ت ف/٢٠١٧م ضد المنفذ ضده/ أحمد بن ثابت بن أحمد الحراصي قضى بالآتي:

إلزام المدعى عليه بان يؤدي للمدعي مبلغا قدره (١٩,٩٦١,٧٥٩ ر.ع) تسعة عشر ألفا وتسعمائة وواحد وستون ريالا عمانيا وسبعمائة وتسع وخمسون بيسة مع إلزامه بالمصاريف واتعاب محاماة (٥٠ ر.ع) خمسين ريالا عمانيا ورفض ما زاد على ذلك من طلبات.

والحكم الاستئنافي الصادر في الدعوى التجارية رقم: ٧٣/ت/٢٠١٨م قضى بالآتي: حكمت المحكمة بقبول الاستئناف شكلا وفي الموضوع بتعديل الحكم المستأنف جزئيا والقضاء من جديد بإلزام المستأنف ضده بأن يؤدي للبنك المستأنف الفوائد الاتفاقية بنسبة ٥,٥٪ عن القرض الاول وبنسبة ٦٪ عن القرض الثاني من تاريخ رفع الدعوى الحاصل في ٢٠١٧/١٢/٢٨م حتى السداد النهائي وتأييد الحكم المستأنف فيما عدا ذلك وإلزام المستأنف ضده برسوم ومصاريف الاستئناف عدا مصاريف النشر الاول فيتحملها البنك المستأنف.

وحيث تعذر إعلان المنفذ ضده بالطرق العادية عليه يعد هذا النشر إعلانا له بمضمون التنفيذ أعلاه وتكليفا له بالوفاء بالحكم المشار إليه أعلاه خلال سبعة أيام من تاريخ النشر عملاً بالمادتين (٣٥٦، ١١) من قانون الإجراءات المدنية والتجارية الصادر بالمرسوم السلطاني رقم ٢٠٠٢/٢٩م وتعديلاته.

أمانة سر المحكمة

مجلس الشؤون الادارية للقضاء
المحكمة الابتدائية بالسويق
أمانة سر المحكمة

إعلان قضائي

تعلن أمانة سر المحكمة أن المدعية/ عائشة بنت سيف بن سرحان العلوية قد أقامت أمامها الدعوى المدنية رقم: (٢٠١٩/١٢٠٨/١٨١) ضد المدعى عليه/ محمد إقبال أبو الهاشم (بنجلاديشي) طلبت في دعواها الآتي:

أولا: إلزام المدعى عليه بدفع مبلغ (٨٢٠ ر.ع) ثمانمائة وعشرين ريالا عمانيا تكاليف استجلاب عاملة.

ثانيا: تحمل المدعى عليه مصاريف الدعوى.

وقد تعذر إعلان المدعى عليه بالطرق العادية وهذا النشر يعتبر إعلانا له بالدعوى وتحديد جلسة ٢٠١٩/٥/٥م الساعة التاسعة صباحا بمقر المحكمة (الكائن بولاية السويق بطحاء هلال جنوب الشارع العام) موعدا لسماعها طبقا للمادة (١١) من قانون الإجراءات المدنية والتجارية الصادر بالمرسوم السلطاني رقم ٢٠٠٢/٢٩م.

أمانة سر المحكمة

مجلس الشؤون الادارية للقضاء
المحكمة الابتدائية بالسيب
أمانة سر المحكمة

إعلان طلب تنفيذ

تعلن أمانة سر محكمة السيب الابتدائية أن/ بنك مسقط ش.م.ع.ع تقدم بطلب التنفيذ التجاري رقم: ٢٠١٩/١١٧٨ لتنفيذ الحكم الصادر في الدعوى التجارية رقم: ٢٠١٨/١٣٠٩/١٧٩٨ الصادر ضد المنفذ ضدها/ نوال بنت راشد بن حمد المحرزية قضى بإلزام المدعى عليها بأن تؤدي مبلغا قدره ٣٨٢٨٨ ر.ع (ثمانية وثلاثون ألفا ومائتان وثمانية وثمانون ريالا عمانيا) وفائدة بواقع ٦,٧٥٪ من تاريخ رفع الدعوى حتى تمام السداد وإلزامها بالمصاريف.

وحيث تعذر اعلان المنفذ ضدها بالطرق العادية، فيعتبر هذا النشر اعلانا لها متضمنا تكليفها بالوفاء بما هو مطلوب منها خلال سبعة أيام من تاريخ النشر، عملا بالمادة (١١) من قانون الاجراءات المدنية والتجارية الصادر بالمرسوم السلطاني رقم ٢٠٠٢/٢٩م وتعديلاته .

أمانة سر المحكمة

مجلس الشؤون الادارية للقضاء
المحكمة الابتدائية ببهلا
أمانة سر المحكمة

إعلان قضائي

تعلن أمانة سر المحكمة الابتدائية ببهلا أنه بتاريخ يوم الاثنين ٩/ شعبان/١٤٤٠هـ الموافق ٢٠١٩/٤/١٥م أصدرت حكما تمهيديا في الدعوى التجارية رقم: ٢٠١٩/١٣٠٩/٥م قضى بالآتي: (حكمت المحكمة تمهيديا وقبل الفصل في الموضوع بتوجيه اليمين الحاسمة إلى المدعى عليه/صالح بن حبيب بن سعيد اليحيائي ليحلف بهذا اللفظ: أقسم بالله العظيم الجبار المنتقم بأني ليس علي للمدعي/حميد بن عبدالله بن سويد السعيدي مبلغ قدره (٢٠٠٠) ألفا ريال عماني المتبقي من ايجار الشاحنة ولا شيء منه) .

وقد تعذر إعلان المدعى عليه بالطرق العادية، فإن هذا النشر يعتبر إعلانا له بالحكم التمهيدي وصيغة اليمين حيث تحدد لأداء اليمين بالصيغة المذكورة في الحكم التمهيدي المبين أعلاه جلسة يوم الاثنين الموافق ٢٠١٩/٥/١٣م الساعة التاسعة صباحا بمقر المحكمة الابتدائية ببهلا الشارع العام مقابل مركز الوفاء الاجتماعي التطوعي موعدا لسماعها وينتج هذا الإعلان أثره القانوني من تاريخ النشر طبقا لنص المادة (١١) من قانون الإجراءات المدنية والتجارية الصادر بالمرسوم السلطاني رقم ٢٠٠٢/٢٩م وتعديلاته وعلى المدعى عليه الحضور شخصيا أو وكيله المفوض توكيلا مصدقا حسب الأصول القانونية في الموعد والمكان المحددين أعلاه والرد على الدعوى.

أمانة سر المحكمة

مجلس الشؤون الادارية للقضاء
المحكمة الابتدائية بإبراء
أمانة سر المحكمة

إعلان قضائي

تعلن أمانة سر المحكمة الابتدائية بإبراء أن يحيى بن عامر بن مسعود الحارثي للتجارة والمقاولات أقامت أمامها الدعوى التجارية الفردية رقم ٢٠١٩/١٣٠٩/٣٢م ضد/ناعاش سوبير حيث تطالبه بالآتي: ١- التعويض عن قيمة العقود والمناقصات بمبلغ قدره (٤١٥٠ ر.ع) أربعة آلاف ومائة وخمسون ريالا ٢- الابعاد من السلطنة ومنعه من دخولها مرة أخرى ٣- إلزامه برسوم الدعوى .

وقد تعذر إعلان المدعى عليه بالطرق العادية وهذا النشر يعتبر إعلانا له بالدعوى وتحديد جلسة يوم الاثنين الموافق ٢٠١٩/٥/١٣م الساعة التاسعة صباحا بمقر المحكمة الابتدائية بمجمع المحاكم بإبراء - منطقة الفليج - موعدا لسماعها وينتج الإعلان أثره من تاريخ النشر عملا بنص المادة (١١) من قانون الاجراءات المدنية والتجارية الصادر بالمرسوم السلطاني رقم ٢٠٠٢/٢٩م وتعديلاته ، وعلى المدعى عليه الحضور شخصيا أو (وكيله المفوض بوكالة مصدقة حسب الأصول) في الموعد والمكان المحددين أعلاه والرد على الدعوى .

أمانة سر المحكمة

مجلس الشؤون الادارية للقضاء
المحكمة الابتدائية بالرستاق
أمانة سر المحكمة

إعلان طلب تنفيذ حكم

تعلن أمانة سر المحكمة الابتدائية بالرستاق أن طالب التنفيذ/بنك مسقط تقدم بطلب التنفيذ رقم: ٢٠١٩/١٨٧م (الدائرة التجارية) لتنفيذ الحكم الابتدائي رقم: ٢٠١٨/٢٩٠م الصادر من المحكمة الابتدائية بالرستاق في مواجهة المنفذ ضده:توماسيتو جرد يميجيلو (فلبيني الجنسية) والقضاء بإلزام المدعى عليه بسداد مبلغ قدره (١٦٠١١,٧٥٢ ر.ع) ستة عشر ألفا وأحد عشر ريالا عمانيا وسبعمائة واثنتان وخمسون بيسة والمصاريف مبلغ (٤٣٠,٢٣٥ ر.ع) ، واتعاب محاماة (٥٠ ر.ع) وفائدة سنوية ٥٪ من تاريخ رفع الدعوى حتى السداد.

ونظرا لتعذر إعلان المنفذ ضده بالطرق العادية ، فقد تقرر توجيه هذا الإعلان إليه عن طريق النشر متضمنا تكليفه بالوفاء بما هو مطلوب منه خلال سبعة أيام من هذا النشر عملا بالمادة (١١) من قانون الاجراءات المدنية والتجارية الصادر بالمرسوم السلطاني رقم: ٢٠٠٢/٢٩م وتعديلاته.

أمانة سر المحكمة

مجلس الشؤون الادارية للقضاء
محكمة القضاء الإداري
أمانة سر المحكمة

إعلان قضائي

تعلن أمانة سر المحكمة بمسقط أن وزارة الزراعة والثروة السمكية قد أقامت الدعوى الابتدائية رقم (٨٨٦) لسنة (١٩) قضائية ضد/مؤسسة المحترف الماسية طالبة:

١. ١٠٪ من قيمة العقد عبارة عن غرامة تأخير وفقا لما هو محدد في العقد.
٢. مبلغ (١٥,٠٠٠ ر.ع) خمسة عشر ألف ريال عماني تكلفة الأعمال التي لم تقم بها (المدعى عليها) والاصلاحات الواردة بتقرير الوزارة وفق ما نص عليه العقد حسب التكلفة الفعلية بعد التنفيذ.
٣. تحميل (المدعى عليها) الفروقات المالية مبلغ قدره (٨٦٥٢٠/٤٣٦) ستة وثمانون ألفا وخمسمائة وعشرون ريالا وأربعمائة وست وثلاثون بيسة وتحتفظ الوزارة بحقها بالمطالبة بالتعويض عن التنفيذ السيء للأعمال خلال عشر سنوات قادمة وفقا لنص العقد إذا حدث انهيار جزئي أو كلي لأي حظيرة، استنادا لأحكام المادة (٦٢/٤) من التزام المؤسسة (المدعي عليها) بضمان وسلامة الحظائر لمدة عشر سنوات والتزامها بالصيانة اللازمة.
٤. استرداد المبالغ التي صرفت للمؤسسة المدعى عليها بغير وجه حق وتقدر بـ (٢٥٤٠٧/٩٣٦) خمسة وعشرين ألفا واربعمائة وسبعة ريالات عمانية وتسعمائة وست وثلاثين بيسة .
٥. تحميل المدعى عليها أتعاب المحاماة ومصاريف الدعوى.

وقد تعذر إعلان المدعى عليها، فإن هذا النشر يعد إعلانا لها بالدعوى ، وبتحديد جلسة ٢٠١٩/٥/١٢م موعدا لنظرها في الساعة التاسعة والنصف صباحا بمقر المحكمة الكائن بحي العرفان في مرتفعات المطار ، طبقا لنص المادة (١١) من قانون الإجراءات المدنية والتجارية الصادر بالمرسوم السلطاني رقم (٢٠٠٢/٢٩) تعديلاته.

أمانة سر المحكمة

مجلس الشؤون الادارية للقضاء
محكمة القضاء الإداري
أمانة سر المحكمة

إعلان قضائي

تعلن أمانة سر المحكمة بمسقط أن وزارة الزراعة والثروة السمكية قد أقامت الدعوى الابتدائية رقم (٨٨٧) لسنة (١٩) قضائية ضد/مؤسسة دار الفيصل المتحدة طالبة:

١. إلزام المدعى عليها بمبلغ (١٢١٧٦ ر.ع) اثني عشر ألفا ومائة وستة وسبعين ريالا حتى تاريخ نهاية العقد وهذا المبلغ الجزء المتبقي من قيمة الايجار.
٢. إلزام المدعى عليها بتسديد رسوم الدلالة مبلغ قدره (٧٨٧٧/٨٤٨) سبعة آلاف وثمانمائة وسبعة وسبعون ريالا وثمانمائة وثمان واربعون بيسة حصة الوزارة من الدلالة اعتبارا من ٢٠١٧/١١/١ إلى ٢٠١٨/٧/١٣ (نهاية العقد) ريالا عمانيا عن كل سنة تعاقدية بداية من عام ٢٠١٦ حتى تاريخ الاخلاء الفعلي وذلك عن التأخير.
٣. إلزام المدعى عليها بمبلغ قدره (٧٧٦/٩٩٦) سبعمائة وستة وسبعون ريالا وتسعمائة وست وتسعون بيسة غرامة تأخير بواقع (٦٪) من قيمة الايجار علما بأن غرامة التأخير مستمرة إلى أن يتم تسديد كافة المبالغ بواقع (٠٠٠,٥٢٥) بيسة عن كل يوم.
٤. إلزام المدعى عليها بإخلاء الموقع مع تسليم مفتاح المكتب ونقل الأدوات المكتبية وجميع الاغراض الشخصية.
٥. إلزام المدعى عليها برسوم ومصاريف الدعوى.

وقد تعذر إعلان المدعى عليها، فإن هذا النشر يعد إعلانا لها بالدعوى ، وبتحديد جلسة ٢٠١٩/٥/١٢م موعدا لنظرها في الساعة التاسعة والنصف صباحا بمقر المحكمة الكائن بحي العرفان في مرتفعات المطار ، طبقا لنص المادة (١١) من قانون الإجراءات المدنية والتجارية الصادر بالمرسوم السلطاني رقم (٢٠٠٢/٢٩) تعديلاته.

أمانة سر المحكمة

مجلس الشؤون الادارية للقضاء
المحكمة الابتدائية بمسقط
أمانة سر المحكمة

إعلان قضائي

تعلن أمانة سر المحكمة أن / بنك مسقط (ش.م.ع.ع) أقام الدعوى التجارية رقم : ٩٧٤/ ٢٠١٨/٢٣٠١ ضد/ أطلال بنت علي بن اشرف الزدجالية وآخرين للمطالبة بالآتي:

١. إلزام المدعى عليهم بسداد مبلغ قدره ١,١١٧/٧٩٨ ر.ع (مليون ومائة وسبعة عشر ألفا وسبعمائة وثمانية وتسعون ريالا عمانيا) .
٢. إلزامهم بالفوائد القانونية بواقع ١٢٪ سنويا اعتبارا من تاريخ رفع الدعوى حتى تمام السداد.
٣. التصريح ببيع الارض المرهونة والموضحة تفاصيلها بالبندين رقمي (٦,٥) لبيعها في حال فشلت المدعى عليها الأولى في السداد.
٤. إلزامهم بأتعاب المحاماة مبلغ قدره -/١٥٠٠ ريال عماني مع إلزامهم بالمصروفات القضائية.

ونظرا لتعذر إعلان المدعى عليهم بالطرق العادية، يعتبر هذا النشر إعلانا لهم بموعد نظر الدعوى في يوم الاثنين الموافق ٢٠١٩/٥/٢٧م الساعة العاشرة صباحا بمقر المحكمة (بالخوير مجمع المحاكم - خلف وزارة العدل)، عملا بالمادة (١١) من قانون الإجراءات المدنية والتجارية الصادر بالمرسوم السلطاني رقم ٢٠٠٢/٢٩م وتعديلاته .

أمانة سر المحكمة

مجلس الشؤون الادارية للقضاء
المحكمة الابتدائية بمسقط
أمانة سر المحكمة

إعلان قضائي

تعلن أمانة سر المحكمة أن المدعي/سالم بن احمد بن محمد الغزالي أقام الدعوى رقم ٢٠١٨/١٥٠٩/٣٠١ (إيجارات/مدني) ضد المدعى عليه/محمد بن سالم بن راشد الراشدي، للمطالبة بالآتي:

١. إلزام المدعى عليه بإخلاء العقار موضع التداعي المبين بصحيفة العقد خاليا من الاشخاص والشواغل.
٢. إلزم المدعى عليه بسداد الاجرة المتأخرة في ذمته اعتبارا من ٢٠١٨/١٠/٣١م حتى تاريخ ٢٠١٩/٤/٣٠م بإجمالي مبلغ قدره ١١٤٠ ر.ع (ألف ومائة واربعون ريالا عمانيا) بواقع -/٢٢٠ ر.ع (مائتين وعشرين ريالا عمانيا) كأجرة شهرية وما يستجد حتى تاريخ الاخلاء الفعلي.
٣. إلزام المدعى عليه بسداد الاجرة المتأخرة عن شهر نوفمبر ٢٠١٧م بإجمالي مبلغ قدره -/١٥٠ ر.ع (مائة وخمسون ريالا عمانيا).
٤. إلزام المدعى عليه برسوم استهلاكه الكهرباء والماء .
٥. إلزام المدعى عليه بالمصاريف والرسوم مبلغ -/٥٠٠ ر.ع (خمسمائة ريال عماني) مقابل أتعاب المحاماة.

ونظرا لتعذر إعلان المدعى عليه بالطرق العادية، يعتبر هذا النشر إعلانا له بموعد نظر الدعوى في يوم الاربعاء الموافق ٢٠١٩/٥/٨م الساعة التاسعة صباحا بمقر المحكمة (بالخوير - مجمع المحاكم - خلف وزارة العدل)، عملا بالمادة (١١) من قانون الإجراءات المدنية والتجارية الصادر بالمرسوم السلطاني رقم ٢٠٠٢/٢٩م وتعديلاته.

أمانة سر المحكمة

مجلس الشؤون الادارية للقضاء
محكمة الاستئناف بصحار
أمانة سر المحكمة

إعلان قضائي

تعلن أمانة سر محكمة الاستئناف بصحار أن اسماعيل بن محمد بن سعيد البلوشي قد أقام أمامها دعوى الاستئناف رقم (٢٣٠/م/٢٠١٩م) الدائرة المدنية ضد/١- فيصل بن محمد بن حمدان الانصاري ٢- محمد بن عبدالنبي بن حسن البحراني ٣- إبراهيم بن خميس بن محمد المقبالي ٤- أحمد بن محمد بن سعيد البلوشي ٥- علي بن سيف بن حمد المقبالي ٦- سامي بن حمدان بن علي الطورشي ٧- محمد بن سليمان بن جمعة العجمي ٨- عبدالعزيز بن عبدالله بن مصبح المقبالي ٩- داوود بن سليمان بن جمعة العجمي يطلب فيها: أولا: من حيث الشكل : قبول الاستئناف شكلا لتقديمه خلال القيد الزمني المقرر ، ثانيا: في الموضوع: تعديل الحكم والقضاء مجددا بالآتي: ١- إلزام المستأنفين بمبلغ ألف ريال تعويضا شاملا الاضرار المادية والمعنوية ورفض الدعوى فيما زاد على ذلك ٢- إلزام المستأنف ضدهم بالمصاريف وأتعاب المحاماة مبلغ ٥٠٠ ر.ع .

وقد تعذر إعلان المستأنف ضده الرابع/أحمد بن محمد بن سعيد البلوشي بالطرق العادية، وهذا النشر يعتبر إعلانا له بالدعوى وتحديد يوم الاحد الموافق ٢٠١٩/٥/٢٦م الساعة التاسعة صباحا بمقر المحكمة الكائن بولاية صحار مويلح - مجمع المحاكم - موعدا لسماعها عملا بنص المادة (١١) من المرسوم السلطاني رقم ٢٠٠٢/٢٩ بإصدار قانون الإجراءات المدنية والتجارية وعلى المستأنف ضده الحضور شخصيا أو بواسطة وكيلها المفوض بوكالة مصدقة حسب الأصول في الموعد والمكان المحددين أعلاه استنادا لنص المادة ٧٥ بدلالة المادة ٢٣٠ من القانون المشار إليه.

أمانة سر المحكمة

مجلس الشؤون الادارية للقضاء
المحكمة الابتدائية بالسويق
أمانة سر المحكمة

إعلان قضائي

تعلن أمانة سر المحكمة أن المدعي /سالم بن سليمان بن حمد الرديني قد أقام أمامها الدعوى التجارية رقم (٢٠١٨/٢٤٢م) ضد المدعى عليهما مسعود صفي الله (بنجلاديشي الجنسية) وآخر يطالب فيها بالآتي:

١. إلزام المدعى عليهما بالتضامن والانفراد برد مبلغ التأمين (٥٨٤ ر.ع) خمسمائة واربعة وثمانين ريالا عمانيا.
٢. إلزام الدعى عليهما بالتضامن والانفراد بدفع مبلغ (١٢١٠ ر.ع) ألف ومائتين وعشرة ريالات عمانية قيمة الاصباغ الداخلية والخارجية للمنزل.
٣. إلزام المدعى عليهما بالتضامن والانفراد بدفع مبلغ فوارق أسعار الارضيات بأنواعها .
٤. إلزامهما بالتضامن والانفراد بدفع قيمة أدوات كهربائية (مصابيح إنارة ومروحة) مبلغ قدره (٧٤ ر.ع) أربعة وسبعون ريالا عمانيا.
٥. صيانة المنزل محل الدعوى من جميع الاضرار والعيوب.
٦. الزام المدعى عليهما بالمصاريف القضائية

وقد تعذر إعلان المدعى عليهما بالطرق العادية، وهذا النشر يعتبر إعلانا لهما في الدعوى وتحديد جلسة ٢٠١٩/٥/٧م الساعة التاسعة صباحا بمقر المحكمة (الكائن بولاية السويق بطحاء هلال جنوب الشارع العام) موعدا لسماعها طبقا للمادة (١١) من قانون الإجراءات المدنية والتجارية الصادر بالمرسوم السلطاني رقم ٢٠٠٢/٢٩م.

أمانة سر المحكمة

مجلس الشؤون الادارية للقضاء
المحكمة الابتدائية بالرستاق
أمانة سر المحكمة

إعلان بحكم لسريان ميعاد الاستئناف

تعلن أمانة سر المحكمة الابتدائية بالرستاق أنه بتاريخ ٢٠١٩/٢/٥م صدر حكم في الدعوى التجارية رقم ١٩٢ /ت /٢٠١٩ م لصالح المدعي / بنك ظفار ضد المدعى عليه/ ماجد بن مبارك بن سيف المعمري حكمت المحكمة بالآتي: إلزام المدعى عليه بأن يؤدي للمدعي مبلغا قدره ١٣,٩٣٩ ر.ع (ثلاثة عشر ألفا وتسعمائة وتسعة وثلاثون ريالا عمانيا عن القرض الاول، والفائدة القانونية والعقدية بواقع ٦٪ من تاريخ رفع الدعوى حتى السداد التام ومبلغ ٨,٧١٥ ر.ع (ثمانية آلاف وسبعمائة وخمسة عشر ريالا عمانيا عن القرض الثاني وفائدة ٤,٢٪ من تاريخ رفع الدعوى حتى السداد التام والمصاريف .

وحيث إن الحكم قد صدر غيابيا في حق المدعى عليه وقد تعذر إعلانه بالطرق العادية فيعتبر هذا النشر إعلانا له بالحكم عملا بنص المادتين (١١، ٢٠٤) من قانون الإجراءات المدنية والتجارية الصادر بالمرسوم السلطاني رقم ٢٠٠٢/٢٩م وتعديلاته.

أمانة سر المحكمة

مجلس الشؤون الادارية للقضاء
محكمة الاستئناف بصحار
أمانة سر المحكمة

إعلان قضائي

تعلن أمانة سر محكمة الاستئناف بصحار أن وليد بن سيف بن محمد الحضرمي قد أقام أمامها دعوى الاستئناف رقم (٧٩٨/م/٢٠١٨م) الدائرة المدنية ضد/ مصعب بن مطر بن مصبح المعمري طلب في ختامها يلتمس المستأنف من عدالة المحكمة الموقرة القضاء له بالآتي: أولا: قبول الاستئناف شكلا لتقديمه في الموعد القانوني ، ثانيا: تعديل حكم محكمة أول درجة والقضاء مجددا للمستأنف: ١- بإلزام المستأنف ضده بدفع مبلغ ٨١٠ ريالا عمانية قيمة المبلغ المتبقي من ثمن السيارة ، ٢- إلزام المستأنف ضده بالحضور للجهات المختصة للتنازل عن السيارة ، ٣- إلزام المستأنف ضده بسداد أي مخالفات للسيارة حتى تمام التسجيل على اسمه، ثالثا: إلزام المستأنف ضده بمصاريف الدعوى .

وقد تعذر إعلان المستأنف ضده/مصعب بن مطر بن مصبح المعمري بالطرق العادية، وهذا النشر يعتبر إعلانا له بالدعوى وتحديد يوم الثلاثاء الموافق ٢٠١٩/٥/١٤م الساعة التاسعة صباحا بمقر المحكمة الكائن بولاية صحار مويلح - مجمع المحاكم - موعدا لسماعها عملا بنص المادة (١١) من المرسوم السلطاني رقم ٢٠٠٢/٢٩ بإصدار قانون الإجراءات المدنية والتجارية وعلى المستأنف ضده الحضور شخصيا أو بواسطة وكيله المفوض بوكالة مصدقة حسب الأصول في الموعد والمكان المحددين أعلاه استنادا لنص المادة ٧٥ بدلالة المادة ٢٣٠ من القانون المشار إليه.

أمانة سر المحكمة

مجلس الشؤون الادارية للقضاء
المحكمة الابتدائية بمسقط
أمانة سر المحكمة

إعلان طلب تنفيذ

تعلن أمانة سر المحكمة الابتدائية بمسقط أن /بنك مسقط ش.م.ع.ع تقدم بطلب التنفيذ التجاري رقم ٢٠١٩/١٢١٧ لتنفيذ الحكم الصادر في الدعوى رقم ٢٠١٨/١٣٠١/٢١٠٣ لإلزام المنفذ ضده/ادوارد سولومون بسداد مبلغ قدره ٤,٦٧٣/٥١٨ ر.ع (أربعة آلاف وستمائة وثلاثة وسبعون ريالا عمانيا وخمسمائة وثماني عشرة بيسة) عن القرض محل الدعوى والفائدة بواقع ٥,٥٪ سنويا من تاريخ رفع الدعوى حتى تمام السداد الفعلي ومبلغ قدره ٢,٩٩٩/٤٠٢ ر.ع (ألفان وتسعمائة وتسعة وتسعون ريالا عمانيا واربعمائة وبيستان) عن البطاقة الائتمانية وأتعاب المحاماة -/١٠٠ ر.ع (مائة ريال) والزامه بمصاريف الدعوى.

ونظرا لتعذر إعلان المنفذ ضده بالطرق العادية، يعتبر هذا النشر إعلانا له متضمنا تكليفه بالوفاء بما هو مطلوب منه خلال سبعة أيام من تاريخ هذا النشر عملاً بالمادة (١١) من بإصدار قانون الإجراءات المدنية والتجارية الصادر بالمرسوم السلطاني رقم ٢٠٠٢/٢٩م وتعديلاته.

أمانة سر المحكمة

مجلس الشؤون الادارية للقضاء
المحكمة الابتدائية بمسقط
أمانة سر المحكمة

إعلان طلب تنفيذ

تعلن أمانة سر المحكمة أن طالب التنفيذ/محمد بن حارث بن محمد الكندي تقدم بطلب التنفيذ التجاري/ايجارات رقم (٢٠١٩/٨٠٣) لتنفيذ الحكم الصادر في الدعوى التجارية/ايجارات رقم (٢٠١٨/١٥٠٥/٩٠٠) بإلزام المنفذ ضدها/مشاريع النيزك الوطنية بإخلاء العين المؤجرة المتمثلة في المحلات ١-٢-٣ وتسليمها خالية من الاشخاص والشواغل وسداد متأخرات الأجرة المتراكم من تاريخ ٢٠١٦/١١/١م وما يستجد من أجرة حتى تاريخ الاخلاء الفعلي بواقع أجرة شهرية قدرها -/٧٥٠ ر.ع (سبعمائة وخمسون ريالا عمانيا) وأداء فواتير الكهرباء والماء ، وأتعاب المحاماة مبلغ -/١٠٠ ر.ع (مائة ريال عماني) والمصاريف.

ونظرا لتعذر إعلان المنفذ ضدها بالطرق العادية يعتبر هذا النشر إعلانا لها متضمنا تكليفها بالوفاء بما هو مطلوب منها خلال سبعة أيام من تاريخ هذا النشر عملا بالمادة (١١) من قانون الإجراءات المدنية والتجارية الصادر بالمرسوم السلطاني رقم ٢٠٠٢/٢٩م وتعديلاته.

أمانة سر المحكمة

مجلس الشؤون الادارية للقضاء
المحكمة الابتدائية بصحار
أمانة سر المحكمة

إعلان قضائي

تعلن أمانة سر المحكمة الابتدائية بصحار أن المدعي/عبدالرحمن بن محمد بن عبدالرحمن البلوشي، قد أقام أمامها الدعوىالتجارية الفردية رقم (٢٠١٩/١٣٠٤/٤٧م) ضد المدعى عليهم/ورثة إبراهيم بن حسن بن إبراهيم الشبلي وأرملته /برفين بيجم وآخرين يطالب فيها:

١. بقبول الدعوى شكلا.
٢. بإلزام المدعى عليها الأولى بإلغاء السجل التجاري (٣١٧٦٢٤٠).

وقد تعذر إعلان (المدعى عليها) بالطرق العادية، وهذا النشر يعتبر اعلانا للمدعى عليها بالصحيفة وتحديد جلسة ٢٠١٩/٥/١٦م الساعة التاسعة صباحا بمقر المحكمة الكائن بولاية صحار مويلح/ مجمع المحاكم بالقرب من مستشفى صحار المرجعي موعدا لسماعها عملا بنص المادة (١١) من قانون الإجراءات المدنية والتجارية الصادر بالمرسوم السلطاني رقم ٢٠٠٢/٢٩م وعلى المدعى عليها الحضور شخصيا أو وكيلها المفوض بوكالة مصدقة حسب الأصول في الموعد والمكان المحددين أعلاه والرد على طلبات المدعي علما أن الاعلان ينتج أثره من تاريخ النشر.

أمانة سر المحكمة

مجلس الشؤون الادارية للقضاء
المحكمة الابتدائية بمسقط
أمانة سر المحكمة

إعلان قضائي

تعلن أمانة سر المحكمة أن /شركة افكار للمشاريع والاستثمار ش.م.م أقامت الدعوى التجارية الثلاثية رقم: ٢٠١٩/٢٣١٣/٤٠٨ ضد/١- مؤسسة سيف بن زايد الشيادي للتجارة ٢- الفلك للخدمات الهندسية والفنية ش.م.م وأخرى للمطالبة بندب خبير من الجدول المعتمدين تكون مهمته بحث صحة العقد والمبالغ المستحقة للمدعية من المدعى عليها الأولى وبيان عما إذا كانت المدعية قامت بتنفيذ التزامها وفقا لما هو مبين بالعقد من خلال العلاقة بين أطراف التداعي والخسائر التي تكبدتها المدعية نتيجة عدم التزام المدعى عليها الأولى بالسداد.

ونظرا لتعذر إعلان المدعى عليهما المذكورتين أعلاه بالطرق العادية، يعتبر هذا النشر إعلانا لهما بموعد نظر الدعوى في يوم الاربعاء الموافق ٢٠١٩/٥/١٥م الساعة العاشرة بمقر المحكمة (بالخوير مجمع المحاكم - خلف وزارة العدل)، عملا بالمادة (١١) من قانون الإجراءات المدنية والتجارية الصادر بالمرسوم السلطاني رقم ٢٠٠٢/٢٩م وتعديلاته .

أمانة سر المحكمة

مجلس الشؤون الادارية للقضاء
المحكمة الابتدائية بمسقط
أمانة سر المحكمة

إعلان حكم

تعلن أمانة سر المحكمة الابتدائية بمسقط أنه بتاريخ ٢٠١٩/٣/١٢م صدر الحكم في الدعوى التجارية رقم ٢٠١٩/١٣٠٩/٢٤٩م لصالح/نادية بنت سعيد بن بخيت البرعمية ، ضد/شركة منارة العالمية للاستثمار ش.م.م قضى بإلزام المدعى عليها برد مبلغ قدره -/٣٧٠٠٠ ر.ع سبعة وثلاثون ألف ريال عماني للمدعية وتعويضها بمبلغ قدره -/١٠٠٠ ر.ع (ألف ريال عماني، وإلزامها بالمصاريف.

وحيث إن المحكوم ضدها لم تحضر جلسة النطق بالحكم وتعذر إعلانها بالطرق العادية، يعتبر هذا النشر إعلانا لها بالحكم عملا بالمادتين (١١ و٢٠٤) من قانون الاجراءات المدنية والتجارية الصادر بالمرسوم السلطاني رقم ٢٠٠٢/٢٩م وتعديلاته.

أمانة سر المحكمة

مجلس الشؤون الادارية للقضاء
المحكمة الابتدائية بمسقط
أمانة سر المحكمة

إعلان قضائي

تعلن أمانة سر المحكمة أن/شركة الفخامة للمشاريع وخدمات السيارات ش.م.م أقامت أمامها الدعوى المدنية الفردية رقم: ٢٠١٨/١٢٠٨/٥٠٢م ضد/ناصر بن سعيد بن سالم الرحبي للمطالبة بالآتي:

١. إلزام المدعى عليه بأن يسدد مبلغا قدره -/٥٩,٥٧٠ رع (تسعة وخمسون ألفا وخمسمائة وسبعون ريالا عمانيا).
٢. إلزام المدعى عليه بمصاريف الدعوى وأتعاب المحاماة مبلغ -/٣,٠٠٠ ر.ع (ثلاثة آلاف ريال عماني).

وبتاريخ ٢٠١٩/٣/٣١م صدر حكم من الدائرة المدنية الفردية قضى بعدم اختصاصها قيميا بنظر الدعوى وإحالتها إلى الدائرة الثلاثية بالمحكمة الابتدائية بمسقط وحددت لسماعها خلال شهر ٢٠١٩/٤م وابقت الفصل في المصاريف.

ونظرا لتعذر إعلان المدعى عليه بقرار الاحالة بالطرق العادية، يعتبر هذا النشر إعلانا له بإحالة الدعوى للدائرة الثلاثية برقم ٢٠١٩/٢٢٠٧/٥٣٣ وبموعد نظرها في يوم الاربعاء الموافق ٢٠١٩/٥/١٥م الساعة العاشرة بمقر المحكمة (بالخوير - مجمع المحاكم - خلف وزارة العدل)، عملا بالمادة (١١) من قانون الإجراءات المدنية والتجارية الصادر بالمرسوم السلطاني رقم ٢٠٠٢/٢٩م وتعديلاته.

أمانة سر المحكمة

مجلس الشؤون الادارية للقضاء
المحكمة الابتدائية بمسقط
أمانة سر المحكمة

إعلان قضائي

تعلن أمانة سر المحكمة أن/شركة الفخامة للمشاريع وخدمات السيارات ش.م.م أقامت أمامها الدعوى التجارية رقم: ٢٠١٨/١٣٠٩/١٩٧٢م ضد/بلاير اندريو ماكدوتال بيل للمطالبة بالآتي:

١. إلزام المدعى عليه بأن يؤدي للمدعية مبلغا قدره ٧٨٩/٢٠٠ رع (سبعمائة وتسعة وثمانون ريالا عمانيا ومائتا بيسة).
٢. إلزام المدعى عليه بمصاريف الدعوى وأتعاب المحاماة مبلغ -/٨٠٠ ر.ع (ثمانمائة ريال عماني).

ونظرا لتعذر إعلان المدعى عليه بالطرق العادية، يعتبر هذا النشر إعلانا له بموعد نظر الدعوى في يوم الاربعاء الموافق ٢٠١٩/٥/١٥م الساعة التاسعة صباحا بمقر المحكمة (بالخوير - مجمع المحاكم - خلف وزارة العدل)، عملا بالمادة (١١) من قانون الإجراءات المدنية والتجارية الصادر بالمرسوم السلطاني رقم ٢٠٠٢/٢٩م وتعديلاته.

أمانة سر المحكمة

٤٢ قتيلا أجنبيا ضمن حصيلة اعتداءات بسريلانكا

كولومبو - (أ ف ب): أعلنت سلطات سريلانكا التعرف على ٤٢ أجنبيا بين القتلى جراء اعتداءات عيد الفصح التي أوقعت ٢٥٣ ضحية في ٢١ أبريل.

والدول التي سجلت أكبر خسائر بشرية هي الهند (١١ قتيلا) وبريطانيا (٦ قتلى) والصين (٤ قتلى) والدنمارك (٣ قتلى).

ولا يزال ١٢ أجنبيا في عداد المفقودين بحسب ما أفادت وزارة الخارجية في بيان مساء أمس الأول، مشيرة إلى أنهم قد يكونوا بين الجثث التي لم يتم التعرف عليها في مشرحة كولومبو.

ولا يزال خمسة أجانب أصيبوا في العمليات الانتحارية التي استهدفت كنائس وفنادق فخمة وتبناها تنظيم داعش، يتلقون العلاج في المستشفى.

وكانت حصيلة رسمية سابقة أفادت عن مقتل ٤٠ أجنبيا في هذه الجزيرة الواقعة في جنوب آسيا والتي تلقى إقبالا من السياح.

وأضافت سلطات كولومبو أنه «تمت إعادة أشلاء ٢٥ مواطنا أجنبيا إلى بلدانهم» حتى الآن.

وأعلنت الحكومة حال الطوارئ لإعطاء قوات الأمن إمكانية مطاردة المشتبه بهم. وتم اعتقال أكثر من ١٥٠ مشتبها به حتى الآن على ارتباط بالاعتداءات.

وتتوقع السلطات تراجع عدد السياح الوافدين إلى البلاد بنسبة ٣٠٪ هذه السنة، ما قد يتسبب بخسارة عائدات سياحية قد تصل إلى ١،٥ مليار دولار.

مجلس الشؤون الادارية للقضاء
المحكمة الابتدائية بمسقط
أمانة سر المحكمة

إعلان قضائي

تعلن أمانة سر المحكمة أن سرباندو موندال اقام الدعوى رقم ٢٠١٩/١٣٠٩/٤٤٩م ضد مقهى ومطعم فاضل وجورج ش.م.م للمطالبة بالآتي :

١. الزام المدعى عليها بدفع مبلغ ١٣٠٠ ر.ع الف وثلاثمائة ريال عماني عن بدل اجازته السنوية لمدة ١٢٠ يوما .
٢. الزام المدعى عليها بدفع مبلغ ١٤٦٢,٥٠٠ ر.ع الف واربعمائة واثنان وستون ريالا عمانيا وخمسمائة بيسة عن مكافئة نهاية سنوات الخدمة ٦ سنوات .
٣. الزام المدعى عليها بدفع مبلغ ٢٦٠٠ ر.ع الفان وستمائة ريال عبارة عن المتبقي من رواتب شهر يونيو الى ديمسبر ٢٠١٨م بالاضافة الى يناير ٢٠١٩م .
٤. الزام المدعى عليها بدفع مبلغ ١٦٠ ر.ع مائة وستون ريال عن بدل الساعاتت الاضافية للراحة الاسبوعية والعمل الاضافي ٧٦ ساعة .
٥. الزام المدعى عليها بدفع ٣٢٥ ر.ع ثلاثمائة وخمسة وعشرو ريال عماني بدل شهر الانذار .
٦. الزام المدعى عليها بدفع مبلغ ٧٨٠٠ ر.ع سبعة الاف وثمانمائة ريال عماني .
٧. الزام المدعى عليها بدفع بدل اتعاب المحاماة مبلغ قدره ٨٠٠ ر.ع ثمانمائة ريال عماني تعويضا ماديا وادبيا من جراء انهاء عقد العمل تعسفيا بما يساوي مدة سنتان عقد لمدة جديدة .
٨. الزام المدعى عليها بنقل الكفالة او بدع ثمن تذكرة المدعي للعودة لبلده .
٩. الزام المدعى عليها بدفع بدل اتعاب المحاماة مبلغ قدره ٨٠٠ ر.ع ثمانمائة ريال عماني .
١٠. الزام المدعى عليها بدفع اي غرامات نتيجة تاخير بطاقة العمل او التاشيرة الخاصة بالمدعي وترحيل المدعي علي نفقة المدعى عليها مع دفع اي غرامات قد توجد مستقبلا وفق المادة ٦٥ من قانون العمل العماني .

ونظرا لتعذر إعلان المدعى عليه بالطرق العادية بالطرق العادية، يعتبر هذا النشر إعلانا له بموعد نظر الدعوى في يوم الموافق: ٢٠١٩/٥/١٤م الساعة العاشرة بمقر المحكمة (بالخوير - مجمع المحاكم - خلف وزارة العدل) عملا بالمادة (١١) من قانون الإجراءات المدنية والتجارية الصادر بالمرسوم السلطاني رقم ٢٠٠٢/٢٩م وتعديلاته.

أمانة سر المحكمة

مجلس الشؤون الادارية للقضاء
المحكمة الابتدائية بمسقط
أمانة سر المحكمة

إعلان حكم

تعلن أمانة سر المحكمة الابتدائية بمسقط انه صدر حكم بتاريخ ٢٠١٩/٣/١٧م في الدعوى التجارية رقم: ٢٠١٨/١٣٠٣/٢٩١١ المقامة من من الشركة الوطنية للتمويل قضى بالزام المحكوم ضده زهير بن عبدالكريم بن حاج عيدوك البلوشي بسداد مبلغ قدره ٩٠٤٧,١٨٠ ر.ع تسعة الاف وسبعة واربعون ريالا عمانيا ومائة وثمانون بيسة وفائدة قدرها ٧,٢٪ سنويا من تاريخ رفع الدعوى حتى تمام السداد وصرحت ببيع المركبة محل الدعوى والمرهونه لصالح المدعية في حالة عدم السداد وابملغ المقضي به لاستيفاء حقها من ثمنها ومتى صار ذلك القضاء نهائيا وبالزامه بالمصاريف ومائة ريال اتعاب المحاماة .

ولما كان المحكوم ضده لم تحضر جلسة النطق بالحكم وتعذر إعلانه بالطرق العادية، فان هذا يعتبر إعلانا لها بالحكم طبقا للمادتين (١١، ٢٠٤) من قانون الاجراءات المدنية والتجارية الصادر بالرسوم السلطاني رقم ٢٠٠٢/٢٩ وتعديلاته .

أمانة سر المحكمة

مجلس الشؤون الادارية للقضاء
المحكمة الابتدائية بمسقط
أمانة سر المحكمة

إعلان قضائي

تعلن أمانة سر المحكمة أن المدعى محمد بن جاسم بن عبدالله العجمي اقام الدعوى المدنية رقم ٢٠١٨/٢٣٠٣/١٤٩٤م ضد عبدالرحمن محمد درويش الحسني كخصم مدخل للمطالبة بالآتي :

١. الزام الخصم المدخل بسداد قيمة المركبة الملغاة مبلغ قدره ٧٨٩٠ ر.ع سبعة الاف وثمانمائة وتسعون ريالا عمانيا .
٢. الزام الخصم المدخل بسداد قيمة نقل المركبة من موقع الحادث الى ساحة الحجز بالشرطة مبلغ قدره ١٢٠ ر.ع مائة وعشرون ريال عماني .
٣. الزام الخصم المدخل بمصروفات التقاضي ورسوم الدعوى .

ونظرا لتعذر إعلان المدعى عليها بالطرق العادية يعتبر هذا النشر اعلانا له بموعد نظر الدعوى في يوم الاثنين الموافق ٢٠١٩/٥/١٣م الساعة التاسعة صباحا بمقر المحكمة الكائن (بالخوير - مجمع المحاكم خلف وزارة العدل عملا بالمادة (١١) من قانون الإجراءات المدنية والتجارية الصادر بالمرسوم السلطاني رقم ٢٠٠٢/٢٩م وتعديلاته .

أمانة سر المحكمة

مجلس الشؤون الادارية للقضاء
محكمة الاستئناف بالسيب
أمانة سر المحكمة

إعلان قضائي

تعلن أمانة سر المحكمة أن/ نعيمة بنت سعيد بن محمد عبدالباقي قد اقامت امامها الاستئناف الشرعي رقم ٢٠١٨/٧١٠٣/٤٢٧م ضد علي بن عيسى بن جان محمد البلوشي وطلب المستأنف بالآتي اولا: قبول الاستئناف شكلا : ثانيا: وفي الموضوع :

١- بالزام المستأنف ضدها بسدا فرق المبلغ المطالب به عن المحكوم به وهو مبلغ قدره ١,٢٩٢,٥٠٣ ر.ع الف ومائتين واثنين وتسعون ريال عماني وخمسائة وثلاثة بيسات .
٢- بالزام المستأنف ضده بفوائد التأخير ٥٪ من تاريخ رفع الدعوى حتى تمام السداد .
٣- بالزام المستأن ضده بالرسوم والمصاريف واتعاب المحاماة.
٤- تاييد الحكم فيما قضى به عدا ذلك ..

وقد تعذر إعلان المستأنف ضده لعدم وجود محل اقامة معروف له وهذا النشر يعتبر له بالاستئناف وتحديد الجلسة القادمة بتاريخ ٢٠١٩/٥/١٤م الساعة التاسعة صباحا بمقر المحكمة الكائن (السيب - الخوض- بالقرب من جامع السيدة ميزون) موعدا لسماعها طبقا للمادة (١١) من قانون الاجراءات المدنية والتجارية الصادر بالمرسوم السلطاني رقم ٢٠٠٢/٢٩م.

أمانة سر المحكمة

مجلس الشؤون الادارية للقضاء
المحكمة الابتدائية بمسقط
أمانة سر المحكمة

إعلان طلب تنفيذ

تعلن أمانة سر المحكمة أن شركة مسقط للتمويل ش.م.ع.م تقدمت بطلب التنفيذ رقم ٢٠١٧/٣٥٦٠م لتنفيذ الحكم الصادر في الدعوى التجارية رقم ٢٠١٦/١٣٠٩/١٠٩٢م لالزام المنفذ ضدها شركة رمال العرب المتحدة ش.م.م وبسداد مبلغ ٣٢٦١٠,٢٢٦ ر.ع اثنان وثلاثون الف وستمائة وعشرة ريالات عمانية ومائتان وستة وعشرون بيسة مع الفائدة بواقع ١,٥٪ شهريا من تاريخ رفع الدعوى حتى تمام السداد مع التصريح للمدعية ببيع المركبة المرهونة لسداد قيمة المديونية في حالة عدم السداد ومبلغ ١٠٠ ر.ع مائة ريال عماني مقابل اتعاب المحاماة والمصاريف .

ونظرا لتعذر اعلان المنفذ ضدها بالطرق العادية، يعتبر هذا النشر اعلانا متضمنا تكليفها بالوفاء بما هو مطلوب منها خلال سبعة أيام من تاريخ هذا النشر، عملا بالمادة (١١) من قانون الاجراءات المدنية والتجارية الصادر بالمرسوم السلطاني رقم ٢٠٠٢/٢٩م وتعديلاته .

أمانة سر المحكمة

مجلس الشؤون الادارية للقضاء
المحكمة الابتدائية بمسقط
أمانة سر المحكمة

إعلان بيع قضائي

بناء على طلب التنفيذ رقم (٢٠١٥/٩٧٩م) المقدم من المحكوم لصالحه عبدالرحمن محمد العبدالله لتنفيذ الحكم الصادر في الدعوى المدنية رقم ٧٣٠+٧١٧+٢٠٧+٢٠١٤م والمتضمن الزام المحكوم عليه الثالث خليفة بن سالم بن خلفان الكندي مبلغ ٦٠٠,٠٠٠ ر.ع ستمائة الف ريال عمانيا .

تعلن أمانة سر المحكمة عن بيع قضائي بالمزاد العلني بمقر المحكمة الكائن بولاية صحار - مويلح بالقرب من مستشفى صحار ابتداء من الساعة العاشرة صباحا من يوم الاثنين الموافق ٢٠١٩/٥/١٤م للعقار السابق الحجز عليه :

م	نوع العقار	المساحة	الموقع	رقم القطعة	سعر بداية المزاد
١	سكني	٢م٦٠٦	صحار - العوينات	٢	٢٧٠٠ الفان وسبعمائة ريال عماني
٢	سكني	٢م٦٠٠	صحار - العوينات	١٨٩	٣٦٠٠٠ ثلاثة الاف وستمائة ريال عماني
٣	سكني	٢م٦٠٠	حي الرفعة	١٤٧٢	٦٧٥٠ ستة الاف وسبعمائة وخمسون ريال عماني
٤	سكني	٢م٦٠٠	حي الرفعة	١٤٥٤	٦٧٥٠ ستة الاف وسبعمائة وخمسون ريال عماني

على راغبي الشراء مراجعة قسم التنفيذ بمحكمة صحار الابتدائية لمعاينة العقار محل البيع على أن يدفع الراسي عليه المزاد الثمن فوراً أو ثلثه على الأقل بالإضافة إلى كافة المصاريف وإلا أعيدت المزايدة على ذمته في نفس الجلسة عملا بالمادة (٠٤٠٤) من قانون الإجراءات المدنية والتجارية .

أمانة سر المحكمة

مجلس الشؤون الادارية للقضاء
المحكمة الابتدائية بمسقط
أمانة سر المحكمة

إعلان استئناف تجاري

تعلن أمانة سر المحكمة أن بنك صحار قد اقامامها الاستئناف التجاري رقم ٢٠١٩/٧١٠٣/٤٦٣م ضد مشاريع بيريا المتحدة ش.م.م واحمد بن ناصر بن سرحان الحبسي وفهمي بن ناصر بن سرحان الحبسي وناصر بن سرحان بن سليمان الحبسي يطلب فيه تعديل الحكم المستأنف ليكون المبالغ المحكوم بها اضافة الفائدتين بنسبة ١٢٪ سنويا من تاريخ رفع الدعوى في ٢٠١٨/١٠/٣١م حتى تمام السداد على ان يصدر الحكم ضد المستأنف ضدهم بالتضامن والانفراد ككلفلاء وتحميل المستأنف ضدهم الرسوم والمصاريف واتعاب المحاماة عن درجتي التقاضي .

وقد تعذر إعلان المستأنف ضدهمشاريع بيريا المتحدة ش.م.م واحمد بن ناصر بن سرحان الحبسي وفهمي بن ناصر بن سرحان الحبسي وناصر بن سرحان بن سليمان الحبسي بالطرق العادية وهذا النشر يعتبر إعلانا لهم بالاستئناف وحددت جلسة ٢٠١٩/٥/١٢م الساعة التاسعة صباحا بمقر المحكمة الكائن بالخوير - مجمع المحاكم حي الوزارات، موعدا لسماعها طبقا للمادة (١١) من قانون الاجراءات المدنية والتجارية الصادر بالمرسوم السلطاني رقم ٢٠٠٢/٢٩م وتعديلاته .

أمانة سر المحكمة

مجلس الشؤون الادارية للقضاء
محكمة الاستئناف بمسقط
أمانة سر المحكمة

إعلان استئناف مدني

تعلن أمانة سر المحكمة أن المستأنف ابن سعود للتجارة والخدمات ش.م.م قداقام امامها الاستئناف المدني رقم ٢٠١٩/٧١٠٢/٢٤م ضد شركة الفنار للمقاولات والخدمات الفنية شركة نرجس مسكن للتجارة والمقاولات واخرون يطلب فيه اولا: اصليا الغاء الحكم المستأنف والقضاء بعدم قبول الدعوى بالنسبة لها لرفعها على غير ذي صفة لانتفاء صفتها في الدعوى واخراجها من الدعوى بدون مصاريف ع الزام المستأنف ضدها الاولى بالمصاريف واتعاب المحاماة .

احتياطيا الغاء الحكم المستأنف والقضاء بعدم قبل الدعوى لرفعها بغير الطريق القانوني مع الزام المستأنف ضدهم بالمصاريف واتعاب المحاماة احتياطيا كلي برفض الدعوى في مواجه المستأنفة والزامه رافعها بالمصاريف واتعاب المحاماة .

وقد تعذر إعلان المستأنف ضدهما شركة الفنار للمقاولات والخدمات الفنية شركة نرجس مسكن للتجارة والمقاولات بالطرق العادية وهذا النشر يعتبر إعلانا لها بالاستئناف وحددت جلسة ٢٠١٩/٥/١٢م الساعة التاسعة صباحا بمقر المحكمة الكائن بالخوير - مجمع المحاكم حي الوزارات، موعدا لسماعها طبقا للمادة (١١) من قانون الاجراءات المدنية والتجارية الصادر بالمرسوم السلطاني رقم ٢٠٠٢/٢٩م وتعديلاته .

أمانة سر المحكمة

مجلس الشؤون الادارية للقضاء
المحكمة الابتدائية بمسقط
أمانة سر المحكمة

إعلان حكم

تعلن أمانة سر المحكمة انه صدر حكم بتاريخ ٢٠١٩/٤/٢٩م في الدعوى التجارية رقم: ٢٠١٨/١٣٠٣/١٦٨٩ المقامة من الشركة الوطنية للتمويل قضى بالزام المحكوم ضده شايك نزير هندي الجنسية بسداد مبلغ قدره ٧١٩١,٥٤٩ ر.ع سبعة الاف ومائة واحدى وتسعون ريال عمانيا وخمسمائة واربعون وتسعون بيسة والمصروفات .

ولما كان المحكوم ضده لم تحضر جلسة النطق بالحكم وتعذر إعلانه بالطرق العادية، فان هذا يعتبر إعلانا له بالحكم طبقا للمادتين (١١، ٢٠٤) من قانون الاجراءات المدنية والتجارية الصادر بالرسوم السلطاني رقم ٢٠٠٢/٢٩وتعديلاته .

أمانة سر المحكمة

مجلس الشؤون الادارية للقضاء
محكمة الاستئناف بإبراء
أمانة سر المحكمة

إعلان قضائي

تعلن أمانة سر المحكمة أن المستأنف الشركة العمانية لخدمات التمويل يمثله قانون شركة محسن الحداد وعامر الكيومي للمحاماة والاستشارات القانونية قد اقام امامها الاستئناف التجاري رقم ٢٠١٨/٧١٠٣/١٤٧م ضد سليم بن حمد بن محمد الوهيبي طلب في استئنافه الحكم بالآتي :

اولا: بقبول الاستئناف شكلا لتقديمه في الميعاد القانوني .

ثانيا: من حيث الموضوع .

١- تعديل الحكم المستأنف باضافة مبلغ ١٠٦٩ ريال و٦٧٠ بيسة الف وتسعمائة وستون ريال وستمائة وسبعون بيسة الى المبلغ المحكوم به ليصبح جملة المبالغ المطالب بها ٣١٩٩ ر.ع ثلاثة الاف ومائة وتسعة وتسعون ريال عمانيا مع الزام المستأنف ضده المصروفات واتعاب المحاماة عن درجتي التقاضي .

وحيث تعذر إعلان المستأنف ضده بالطرق العادية فيعتبر هذا النشر اعلانا له بتقرير الخبير المودع لدى أمانة سر المحكمة حيث حدد لها جلسة يوم الخميس الموافق ٢٠١٩/٥/٢٧م موعد لسماعه في الساعة التاسعة صباحا بمجمع المحاكم بإبراء عملا بنص المادة (١١) من قانون الاجراءات المدنية والتجارية الصادر بالرسوم السلطاني رقم ٢٠٠٢/٢٩ وتعديلاته.

أمانة سر المحكمة

مجلس الشؤون الادارية للقضاء
المحكمة الابتدائية بمسقط
أمانة سر المحكمة

إعلان قضائي

تعلن أمانة سر المحكمة أن المدعى محمد بن جاسم بن عبدالله العجمي اقام الدعوى المدنية رقم ٢٠١٩/١٤٠٩/١٩١م ضد مشاريع هناء العدسي للتجارة للمطالبة بالآتي :

١- بالزام المدعى عليها بسداد برواتب المدعي بمبلغ قدره ٢٣٤٦ ر.ع الفان وثلاثمائة وستة واربعون ريالا عمانيا لمدة ١١ شهر شاملة نهاية الخدمة .

الزام المدعى عليها بتسليم المدعي عدم الممانعة بنقل كفالته الى جهة اخرى .

ونظرا لتعذر إعلان المدعى عليها بالطرق العادية يعتبر هذا النشر اعلانا له بموعد نظر الدعوى في يوم الاثنين الموافق ٢٠١٩/٥/١٩م الساعة التاسعة صباحا بمقر المحكمة الكائن (بالخوير - مجمع المحاكم خلف وزارة العدل عملا بالمادة (١١) من قانون الإجراءات المدنية والتجارية الصادر بالمرسوم السلطاني رقم ٢٠٠٢/٢٩م وتعديلاته .

أمانة سر المحكمة

مجلس الشؤون الادارية للقضاء
المحكمة الابتدائية بمسقط
أمانة سر المحكمة

إعلان حكم

تعلن أمانة سر المحكمة بمسقط انه صدر حكم بتاريخ ٢٠١٩/٢/١٧م في الدعوى التجارية رقم: ٢٠١٨/١٣٠٣/٦٢ المقامة من الشركة الوطنية للتمويل قضى بالزام المحكوم ضدها هناء بنت خلفان بن علي الحارثية وبسداد مبلغ قدره ٥٥٤٣,١٥٤ ر.ع خمسة الاف وخمسمائة وثلاثة واربعون ريالا ومائة واربعة وخمسون بيسة وفائدة قدرها ٢٪ سنويا من تاريخ رفع الدعوى حتى تمام السداد وصرحت ببيع المركبة محل الدعوى والمرهونة لصالح المدعية في حالة عدم سداد المبلغ المقضي به لاستيفاء حقها من ثمنها ومتى صار القضاء نهائيا وبالزامه بالمصاريف ومائة ريال اتعاب المحاماة .

ولما كان المحكوم ضدها لم تحضر جلسة النطق بالحكم وتعذر إعلانها بالطرق العادية، فان هذا يعتبر إعلانا لها بالحكم طبقا للمادتين (١١، ٢٠٤) من قانون الاجراءات المدنية والتجارية الصادر بالرسوم السلطاني رقم ٢٠٠٢/٢٩وتعديلاته .

أمانة سر المحكمة

مجلس الشؤون الادارية للقضاء
المحكمة الابتدائية بمسقط
أمانة سر المحكمة

إعلان حكم

تعلن أمانة سر المحكمة بمسقط انه صدر حكم بتاريخ ٢٠١٩/٢/١٧م في الدعوى التجارية رقم: ٢٠١٨/١٣٠٣/٦٣ المقامة من الشركة الوطنية للتمويل قضى بالزام المحكوم ضده مبارك بن علي مبارك الجابري بسداد مبلغ قدره ٣٧٣٦٠,٠٤٣ ر.ع ثلاثة الاف وسبعمائة وستة وثلاثون ريالا واربعة وثلاثون بيسة وفائدة قدرها ٥,٥٪ سنويا من تاريخ رفع الدعوى حتى تمام السداد وصرحت ببيع المركبة محل الدعوى والمرهونة لصالح المدعية في حالة عدم سداد المبلغ المقضي به لاستيفاء حقها من ثمنها ومتى صار القضاء نهائيا وبالزامه بالمصاريف ومائة ريال اتعاب المحاماة .

ولما كان المحكوم ضده لم تحضر جلسة النطق بالحكم وتعذر إعلانه بالطرق العادية، فان هذا يعتبر إعلانا له بالحكم طبقا للمادتين (١١، ٢٠٤) من قانون الاجراءات المدنية والتجارية الصادر بالرسوم السلطاني رقم ٢٠٠٢/٢٩وتعديلاته .

أمانة سر المحكمة

مجلس الشؤون الادارية للقضاء
المحكمة الابتدائية بمسقط
أمانة سر المحكمة

إعلان حكم

تعلن أمانة سر المحكمة بمسقط انه صدر حكم بتاريخ ٢٠١٩/٢/١٧م في الدعوى التجارية رقم: ٢٠١٨/١٣٠٣/٢٩١٣ المقامة من الشركة الوطنية للتمويل قضى بالزام المحكوم ضده نصر بن سالم بن علي الحسني بسداد مبلغ قدره ٤٠٥٢,٢٨٠ ر.ع اربعة الاف واثنان وخمسون ريال ومائتان وثمانون بيسة وفائدة قدرها ٥,٥٪ سنويا من تاريخ رفع الدعوى حتى تمام السداد وصرحت ببيع المركبة محل الدعوى والمرهونة لصالح المدعية في حالة عدم سداد المبلغ المقضي به لاستيفاء حقها من ثمنها ومتى صار القضاء نهائيا وبالزامه بالمصاريف ومائة ريال اتعاب المحاماة .

ولما كان المحكوم ضده لم تحضر جلسة النطق بالحكم وتعذر إعلانه بالطرق العادية، فان هذا يعتبر إعلانا له بالحكم طبقا للمادتين (١١، ٢٠٤) من قانون الاجراءات المدنية والتجارية الصادر بالرسوم السلطاني رقم ٢٠٠٢/٢٩وتعديلاته .

أمانة سر المحكمة

مجلس الشؤون الادارية للقضاء
المحكمة الابتدائية بالسيب
أمانة سر المحكمة

إعلان حكم

تعلن أمانة سر المحكمة أنه صدر حكم بتاريخ ٢٠١٩/١/٢٣م في الدعوى التجارية رقم ٢٠١٨/١٣٠٣/٩٩٩م المقامة من الشركة الوطنية للتمويل قضي بالزام المحكوم ضدها فاطمة بنت سليمان محمد الورديه بسداد مبلغ قدره ٣١٥٦ ر.ع ثلاثة الاف ومائة وخمسة وستون ريال وفائدة قدرها ٦٪ سنويا من تاريخ رفع الدعوى حتى تمام السداد والمصاريف ومائة ريال اتعاب محاماة ورفضت ماعدا ذلك من طلبات .

ولما كان المحكوم ضده لم يحضر جلسة النطق بالحكم وتعذر إعلانه بالطرق العادية فإن هذا النشر يعتبر إعلانا له بالحكم طبقا للمادتين (١١، ٢٠٤) من قانون الإجراءات المدنية والتجارية الصادر بالمرسوم السلطاني رقم: ٢٠٠٢/٢٩م وتعديلاته .

أمانة سر المحكمة

مجلس الشؤون الادارية للقضاء
المحكمة الابتدائية بمسقط
أمانة سر المحكمة

إعلان حكم

تعلن أمانة سر المحكمة انه صدر حكم بتاريخ ٢٠١٩/٢/١٨م في الدعوى مدني ثلاثي رقم: ٢٠١٨/٢٢٠٧/١٢٣٦ المقامة من سعود بن عبدالعزيز بن سالم النقش المهري قضى بالزام المحكوم ضده جون روبرت ثونتون بسداد مبلغ قدره ١٧٤,٠٠٠ ر.ع مائة واربعة وسبعون الف ريال عماني وبالزامه بالمصاريف .

ولما كان المحكوم ضده لم تحضر جلسة النطق بالحكم وتعذر إعلانه بالطرق العادية، فان هذا يعتبر إعلانا له بالحكم طبقا للمادتين (١١، ٢٠٤) من قانون الاجراءات المدنية والتجارية الصادر بالرسوم السلطاني رقم ٢٠٠٢/٢٩وتعديلاته .

أمانة سر المحكمة

مجلس الشؤون الادارية للقضاء
المحكمة الابتدائية بمسقط
أمانة سر المحكمة

إعلان حكم

تعلن أمانة سر المحكمة انه صدر حكم بتاريخ ٢٠١٩/٣/١٧م في الدعوى التجارية رقم: ٢٠١٨/١٣٠١/١٨٤٦ المقامة من البنك الوطني العماني ش.م.ع.ع قضى بالزام المحكوم ضده سعود بن سعيد بن خلفان الناعبي بسداد مبلغ قدره ١٠,٤٠٠,٧٠٣ ر.ع عشرة الاف واربعمائة ريال وسبعمائة وثلاثة بيسة عن القرض محل الدعوى والفائدة بواقع ٥,٥٪ سنويا من تاريخ رفع الدعوى حتى تمام السداد الفعلي والزامه بالمصاريف ومائة ريال اتعاب المحاماة .

ولما كان المحكوم ضده لم تحضر جلسة النطق بالحكم وتعذر إعلانه بالطرق العادية، فان هذا يعتبر إعلانا له بالحكم طبقا للمادتين (١١، ٢٠٤) من قانون الاجراءات المدنية والتجارية الصادر بالرسوم السلطاني رقم ٢٠٠٢/٢٩وتعديلاته .

أمانة سر المحكمة

مجلس الشؤون الادارية للقضاء
المحكمة الابتدائية بمسقط
أمانة سر المحكمة

إعلان حكم

تعلن أمانة سر المحكمة انه صدر حكم بتاريخ ٢٠١٩/٣/١٤م في الدعوى التجارية رقم: ٢٠١٨/١٣٠٩/٢٨١٥ المقامة من شركة احمدي للتجارة ش.م.م قضى بالزام المحكوم ضدها الجهراء المتيمزة للتجارة بسداد مبلغ وقدره ٩١٤,٣٠٨ ر.ع تسعمائة واربعة عشر ريالات وثلاثمائة وثمانية بيسة وبالزامها بالمصاريف .

ولما كان المحكوم ضدها لم تحضر جلسة النطق بالحكم وتعذر إعلانها بالطرق العادية، فان هذا يعتبر إعلانا لها بالحكم طبقا للمادتين (١١، ٢٠٤) من قانون الاجراءات المدنية والتجارية الصادر بالرسوم السلطاني رقم ٢٠٠٢/٢٩وتعديلاته .

أمانة سر المحكمة

■ السيب يستلم درع البطولة

■ نادي الكامل والوافي يستلم ميداليات المركز الثاني

■ نادي السلام يستلم ميداليات المركز الثالث

تصوير: فيصل البلوشي

السلام يحرز المركز الثالث بعد فوزه على صحار

السيب يتوج بلقب درع الوزارة للكرة الطائرة والكامل والوافي وصيفا

تغطية - فهد الزهيمي

توج نادي السيب بلقب مسابقة درع وزارة الشؤون الرياضية للكرة الطائرة للموسم ٢٠١٩، بعدما تمكن من الفوز على نادي الكامل والوافي بنتيجة ٣ / ١ في المباراة النهائية التي اقيمت مساء أمس بينهما بالصالة الرئيسية في مجمع السلطان قابوس الرياضي ببوشر، وأقيم الختام برعاية صاحب السمو السيد ذي يزن بن هيثم بن طارق آل سعيد وبحضور سعادة رشاد بن احمد الهنائي وكيل وزارة الشؤون الرياضية والشيخ سيف بن هلال الحوسني رئيس اللجنة الأولمبية العمانية بالإنابة والشيخ بدر بن علي الرواس رئيس مجلس إدارة الاتحاد العماني للكرة الطائرة والأسرة الرياضية وعدد من المسؤولين من وزارة الشؤون الرياضية والاتحادات الرياضية، وجاءت نتائج الأشواط: ٢٦ / ٢٨ و ٢٥ / ١٥ و ٣٤ / ٣٢ و ٢٥ / ١٨.

شوط الإثارة

الشوط الأول بدأ بقوة من جانب الكامل والوافي والتقدم بجدارة ٥ / ٣ بقيادة سعود المعمري المحترف الإيراني إدريس دانشفر بالإضافة لمحمد النقبي وهيثم الشريقي ونوح الجلبوبي وصالح المطوع، في الجانب الأخر حاول السيب مجاراة الكامل وتألق لاعبوه بقيادة المحترف الكوبي ميجول أنجيل بالإضافة للنجوم أحمد التوبي ويوسف الشكيلي ويونس العامري ومازن الهاشمي وصالح الحمداني وحاول السيب تقليص الفارق ٦ / ٧ إلا أن الكامل والوافي واصل تقدمه في حصد النقاط، وبرز في هذا الشوط ضياع الارسال وعدم التغطية الصحيحة من قبل الفريقين ليعادل السيب النتيجة ١٢ / ١٢ قبل أن يتقدم الكامل والوافي مرة أخرى ١٥ / ١٢ ليستمر اللعب بعض الأخطاء بين اللاعبين وارتكب لاعبو السيب ليواصل الكامل والوافي تقدمه ١٨ / ١٣ قبل أن يعادل السيب النتيجة مرة أخرى ٢٠ / ٢٠ ويستمر التعادل في النقاط الأخيرة ٢٤ / ٢٤ ثم ٢٥ / ٢٥ و ٢٦ / ٢٦ قبل أن يحسم فريق الكامل والوافي نتيجة الشوط الأول بنتيجة ٢٨ / ٢٦.

شوط سيباوي

فريق الكامل والوافي دخل الشوط الثاني بشكل أقوى بعد فوزه بالشوط الأول حيث تقدم كالعادة ٤ / ١ بقيادة الإيراني إدريس دانشفر وسعود المعمري وهيثم الشريقي ونوح الجلبوبي وصالح المطوع وابراهيم الهاشمي وواصل لاعبو الكامل والوافي التألق والتقليل من الأخطاء منذ بداية الشوط ليتقدموا بالنتيجة ٧ / ٣ في الجانب الآخر ارتكب لاعبو السيب عددا من الأخطاء في تغطية الملعب وعدم التوفيق في حائط الصد على الرغم من المحاولات القوية من لاعبي السيب بقيادة اللاعب المحترف الكوبي ميجول أنجيل وأحمد التوبي ويوسف الشكيلي ويونس العامري ومازن الهاشمي قبل أن ينتفض السيب في هذا الشوط ويقلص النتيجة ٨ / ٩ ثم يعادل النتيجة ٩ / ٩ واستدرك السيب ما فاته منذ بداية الشوط ونظم صفوفه وقلل من أخطائه واستطاع ايضا من التقدم بجدارة ١٤ / ٩ بفضل الضربات القوية على خط الشبكة، ليستمر اللعب سجالا قويا من الفريقين حتى النقاط الأخيرة ليحسم السيب الشوط الثاني لصالحه بنتيجة ٢٥ / ١٥.

الشوط الثالث

السيب بدأ الشوط الثالث بتألق كبير وتقدم ٥ / ٢ ثم مواصلة التقدم ٩ / ٤ بفضل التقليل من الأخطاء والضربات من مختلف المراكز على الرغم من محاولات نادي الكامل والوافي تقليص الفارق إلا أن السيب واصل تقدمه بقوة ١١ / ٦ وواصل لاعب السيب المحترف الكوبي ميجول أنجيل وبرفقة أحمد التوبي ويوسف الشكيلي ويونس العامري ومازن الهاشمي تسديد الضربات القوية لملعب الكامل والوافي لتصبح النتيجة ١٥ / ١١ لصالح السيب. لاعبو الكامل والوافي بقيادة سعود المعمري وهيثم الشريقي لم يقفوا مكتوفي الأيدي بل حاولوا تقليص الفارق والخروج بنتيجة ايجابية في هذا الشوط واستطاع من تقليص الفارق بينه وبين السيب لتصبح النتيجة ١٤ / ١٥ قبل أن يعادل الكامل والوافي النتيجة ١٧ / ١٧ ليستمر اللعب سجالا بين لاعبي الفريقين والتعادل مستمر بين الفريقين ٢٣ / ٢٣ ثم التعادل ٢٥ / ٢٥ و ٢٧ / ٢٧ وللمرة الأولى في تاريخ المسابقة يستمر التعادل في المباريات مثل هذا التعادل ٢٩ / ٢٩ ثم ٣١ / ٣١ قبل أن ينتهي الشوط الثالث بفوز نادي السيب بنتيجة ٣٤ / ٣٢.

شوط الحسم

الشوط الرابع والحاسم دخله السيب بجدارة وتقدم ٣ / صفر مع ارتكاب لاعبي الكامل والوافي للعديد من الأخطاء منذ البداية ليستثمر السيب هذا الجانب ويستمر في تقدمه ٥ / ١ قبل أن يقلص الكامل النتيجة ٥ / ٦ ويعادل النتيجة ٦ / ٦ . اللعب القوي والإثارة الكبيرة واصلت مسيرتها الكبيرة بعد أن واصل السيب حصد النقاط ٨ / ٦ ثم ١٣ / ٩ لصالح السيب. جماهير الفريقين ساهمت في زيادة الحماس الكبير للاعبين وخاصة من جانب جماهير السيب التي أشعلت المدرجات وأعطت فريقها دفعة كبيرة لمواصلة التقدم في الشوط الرابع والحاسم وبنتيجة ١٧ مقابل ١٢ لفريق الكامل والوافي، ليحسم السيب نتيجة الشوط الرابع بنتيجة ٢٥ / ١٨ وبهذا انتهت المباراة بفوز نادي السيب بنتيجة ٣ / ١. أدار المباراة النهائية طاقم تحكيم دولي مكون من الحكم الدولي حمد الريامي وساعده الحكم الدولي أحمد العجمي وعلى الطاولة في التسجيل الحكم الدولي علي المشايخي وساعده الحكم سالمين الشيزاوي، وراقب الحكام الحكم الدولي سالم الجامودي، بينما راقب المباراة فنيا علي البلوشي.

مشوار الفريقين

وكان ناديا الكامل والوافي والسيب قد صعدا للدور النهائي لمسابقة درع وزارة الشؤون الرياضية للكرة الطائرة للموسم ٢٠١٩، بعد فوز الفريقين في مباراتي الدور قبل النهائي اللتين أقيمتا على الصالة الرياضية بالمجمع الرياضي بصحار، حيث تمكن الكامل والوافي من الفوز على السلام ٣/١، بدأ الكامل والوافي المباراة بقوة، واستطاع الفوز في الشوط الأول ٢٥/١٧، ثم عاد لتقديم المستوى المميز واستطاع إضافة شوط ثان في طريق الفوز منهياً الشوط ٢٢/٢٥. وقدم السلام في الشوط الثالث مستوى أفضل من الشوطين الأول والثاني، واستطاع كسب الشوط الثالث ٢٨/٢٦، وتقليص فارق الأشواط لتصبح النتيجة شوطين للكامل والوافي وشوطا للسلام. وحاول السلام في الشوط الرابع أن يجر المباراة للشوط الخامس، إلا أن يقظة لاعبي الكامل والوافي حالت دون ذلك لكي يكسب الكامل والوافي الشوط الرابع ٢٢/٢٥ . ويملك فريق الكامل والوافي كوكبة من اللاعبين المجيدين يأتي في مقدمتهم سعود المعمري واللاعب المحترف الإيراني إدريس دانشفر بالإضافة للنجوم محمد النقبي وهيثم الشريقي ونوح الجلبوبي وصالح المطوع وعلي المقبالي ومحمد الفضيلي ومبارك الشبلي وهود الكيومي وإبراهيم الهاشمي وبدر الهاشمي .

من جانبه فريق السيب هو الآخر تمكن من الفوز على صحار ٣/ صفر في المباراة التي أقيمت بالصالة الرياضية بالمجمع الرياضي بصحار. حيث قدم السيب مستوى مميزا، فبعد الأشواط الثلاثة التي فاز بها على السلام في نهائي الدوري، يضيف فوزا آخر بثلاثة أشواط على صحار في مباراة الدور قبل النهائي من مسابقة درع وزارة الشؤون الرياضية، حيث خطف الشوط الأول ٢٥/٢١. ولعب صحار الشوط الثاني بمعنويات العودة للمباراة وخطف الشوط إلا أن السيب لم يترك زمام المباراة لمصلحة صحار وتمكن من الفوز بهذا الشوط ٢٥/٢٢. وواصل السيب تألقه في الشوط الثالث وفرض أسلوب لعبه واستطاع الفوز بنتيجة ٢٥/٢١. ويملك السيب لاعبين مجيدين في مقدمتهم اللاعب المحترف الكوبي ميجول أنجيل بالإضافة للنجوم أحمد التوبي ويوسف الشكيلي ويونس العامري ومازن الهاشمي وصالح الحمداني وإسماعيل الحيدي وآدم الجلبوبي وحسين الوهيبي وسعيد الرجيبي وجابر العيسائي .

السجل الذهبي

وكانت النسخة الأولى من مسابقة درع وزارة الشؤون الرياضية للكرة الطائرة عام ٢٠١٢ قد تم فيها تتويج نادي صحم باللقب الذي سيطر عليه لمدة ثلاثة أعوام محققا فيه البطولات الثلاث في عام ٢٠١٢ و٢٠١٣ و٢٠١٤ بينما خطف نادي صحار لقب البطولة مرة واحدة عام ٢٠١٥ ثم سيطر نادي السلام على البطولة ثلاثة أعوام متتالية ٢٠١٦ و٢٠١٧ و٢٠١٨ وبذلك يكون نادي السلام قد عادل نادي صحم من خلال تحقيق عدد مرات البطولة. وكانت مسابقة درع وزارة الشؤون الرياضية للكرة الطائرة للموسم ٢٠١٩ قد انطلقت في الخامس من شهر أبريل الجاري من خلال إقامة مباريات الأدوار التمهيدية بمشاركة أندية دوري الدرجة الثانية أهلي سداب والبشائر وسمائل ومرباط والنصر وصلالة بالإضافة إلى الفريق الحاصل على الترتيب الخامس من دوري الدرجة الأولى نادي قريات، ومن خلاله استطاعت أندية قريات وأهلي سداب والبشائر ومرباط من الصعود للدور الثاني من المسابقة حيث فاز أهلي سداب على سمائل بنتيجة ٣/ صفر وفاز البشائر على النصر بنتيجة ٣/ صفر وفاز نادي مرباط على نادي صلالة بنتيجة ٣/ صفر فيما صعد نادي قريات مباشرة بعد أن ابتسمت له القرعة للعبور للدور الثاني. وفي مباريات الدور الثاني لعبت أندية الدرجة الثانية مباريات هذا الدور بعد أن حضرت التحضير الجيد التقت بأندية دوري الدرجة الأولى السلام والكامل الوافي والسيب وصحار، وأسفرت تلك المباريات عن فوز نادي الكامل والوافي على نادي البشائر بنتيجة ٣/ صفر وفاز نادي السيب على نادي قريات بنتيجة صفر/ ٣ وفاز نادي صحار على نادي أهلي سداب بنتيجة ٣/١ وفاز نادي السلام على نادي مرباط بنتيجة ٣/ صفر. ومن خلال تصنيف الأندية الحاصلة على المراكز الأربعة الأولى وبعد نهاية الأدوار التمهيدية صعدت أندية السلام، والكامل الوافي، والسيب، وصحار مباشرة للدور الثاني حيث تمكن نادي الكامل والوافي من الفوز على نادي البشائر بنتيجة٣/ صفر ونادي السيب من الفوز على نادي قريات بنتيجة ٣/ صفر .

نقل مباشر

حظيت المباراة النهائية التي تجمع فريقي السيب والسلام ضمن منافسات دوري الدرجة الأولى للكرة الطائرة للموسم ٢٠١٨-٢٠١٩م بنقل مباشر عبر قناة عمان الرياضية من أرضية صالة مجمع السلطان قابوس الرياضي ببوشر.

المركز الثالث

من جانب آخر حصل نادي السلام على المركز الثالث في مسابقة درع الوزارة وذلك بعد فوزه على نادي صحار بنتيجة ٣ / ١ في اللقاء الذي اقيم على أرضية صالة مجمع السلطان قابوس الرياضي ببوشر وذلك لتحديد المركزين الثالث والرابع، وجاءت نتائج الأشواط: ٢٥ / ٢١ و ٢٤ / ٢٦ و ٢٥ / ٢٢ و ٢٥ / ٢٢ وبذلك حصل نادي السلام على المركز الثالث بينما حل نادي صحار في المركز الرابع. أدار المباراة طاقم تحكيم دولي مكون من الحكم الدولي مهنا الريامي وساعده الحكم الدولي ياسر المسافر وعلى الطاولة في التسجيل الحكم بدر السيابي وساعده الحكم سليمان الهاشمي، وراقب الحكام الحكم الدولي طارق محمد، بينما راقب المباراة فنيا سالم الجامودي.

التكريم

وبعد نهاية المباراة النهائية قام راعي حفل الختام صاحب السمو السيد ذي يزن بن هيثم بن طارق آل سعيد والشيخ بدر بن علي الرواس رئيس مجلس إدارة الاتحاد العماني للكرة الطائرة بتكريم الفائزين بالمراكز الأولى حيث توج نادي السيب بدرع المسابقة والميداليات الذهبية بينما نال نادي الكامل والوافي المركز الثاني والميداليات الفضية وحل نادي السلام في المركز الثالث وحصل على الميداليات البرونزية.

■ لاعب الكامل والوافي يحاول ارسال كرة ساحقة إلى ملعب السيب

مجلس الشؤون الادارية للقضاء
المحكمة الابتدائية بالسيب
أمانة سر المحكمة

إعلان بيع قضائي

بناء على طلب التنفيذ التجاري رقم : ٢٠١٦/٢٠١٣ المقدم من طالب التنفيذ/ بنك عمان العربي لتنفيذ الحكم الصادر في الدعوى التجارية رقم: ٢٠١٢/٤١٣ بإلزام المنفذ ضده/ سالم بن ناصر بن سالم الفوري بأن يؤدي مبلغا قدره ٦٨٥٤٥/٨٢٨ ر.ع (ثمانية وستون ألفا وخمسمائة وخمسة وأربعون ريالا عمانيا وثمانمائة وثمان وعشرون بيسة) والفائدة بواقع ٩٪ سنويا من تاريخ رفع الدعوى حتى تمام السداد والمصاريف.

تعلن أمانة سر المحكمة عن بيع قضائي - بالمزاد العلني - بمقرها الكائن في ولاية السيب - الخوض - شارع مزون بالقرب من مسجد السيدة ميزون بنت أحمد ابتداء من الساعة العاشرة صباحا من يوم الخميس الموافق ٢٠١٩/٥/٢٣م للعقار السابق توقيع الحجز عليه وهو:

قطعة الارض السكنية ٣٧١/٠١/٠٢٦/٣٥/١ بالمربع الشريجة الكائنة بولاية السيب والبالغة مساحتها ١٧١م٢ وتقدر بسعر أساسي قدره ٦٠٠٠٠ ر.ع (ستون ألف ريال عماني).

وعلى راغبي الشراء الاتصال بـ(مكتب إسكان الاستثمار والتثمين العقاري - هاتف: ٢٤٤٢٢٦٥٦) لمعاينة العقار محل البيع على ان يدفع الراسي عليه المزاد الثمن فورا أو ثلثه على الاقل بالاضافة الى كافة المصاريف وإلا أعيدة المزايدة على ذمته في نفس الجلسة عملاً بأحكم المرسوم السلطاني رقم ٢٠٠٢/٢٩م باصدار قانون الاجراءات المدنية والتجارية.

أمانة سر المحكمة

مجلس الشؤون الادارية للقضاء
محكمة الاستئناف بالسيب
أمانة سر المحكمة

إعلان قضائي

تعلن أمانة سر المحكمة أن/ بنك مسقط ش.م.ع.ع قد أقام أمامها الاستئناف التجاري رقم: (٢٠١٩/٧١٠٣/٢٢) ضد/ أحمد مجدي محمد (مصري الجنسية) وطالب المستأنف بالآتي:

أولا: قبول الاستئناف شكلا.

ثانيا: في الموضوع:

١- إلغاء الحكم المستأنف والقضاء مجددا بإلزام المستأنف ضده بأن يدفع له مبلغا قدره ١٣,٦١١/٣٦٩ ر.ع (ثلاثة عشر ألفا وستمائة وأحد عشر ريالا وثلاثمائة وتسع وستون بيسة).

٢- إلزامه بالفوائد القانونية بواقع ٥,٥٠٪ سنويا ابتداء من تاريخ رفع الدعوى حتى تمام السداد مع إلزامه بالمصروفات القضائية عن درجتي التقاضي.

وقد تعذر إعلان المستأنف ضده بالطرق العادية وهذا النشر يعتبر إعلانا له بالاستئناف وتحديد جلسة ٢٠١٩/٥/٢٨م الساعة التاسعة صباحا بمقر المحكمة الكائن (السيب - الخوض- بجانب جامع السيدة ميزون) موعدا لسماعها طبقا للمادة (١١) من قانون الاجراءات المدنية والتجارية الصادر بالمرسوم السلطاني رقم ٢٠٠٢/٢٩م.

أمانة سر المحكمة

مجلس الشؤون الادارية للقضاء
محكمة الاستئناف بالسيب
أمانة سر المحكمة

إعلان قضائي

تعلن أمانة سر المحكمة أن/ بنك مسقط ش.م.ع.ع قد أقام أمامها الاستئناف التجاري رقم: (٢٠١٩/٧١٠٣/١١٣) ضد/ جاسن ويمبوري (بريطاني الجنسية) وطالب المستأنف بالآتي:

أولا: قبول الاستئناف شكلا.

ثانيا: في الموضوع تعديل الحكم المستأنف برفع المبلغ المحكوم به من ٦٤٤٢/٤٦٦ ر.ع (ستة آلاف وأربعمائة واثنين وأربعين ريالا عمانيا وأربعمائة وست وستين بيسة) الى مبلغ قدره ٨,٨١٣/٨٨١ ر.ع (ثمانية آلاف وثمانمائة وثلاثة عشر ريالا عمانيا وثمانمائة وإحدى وثمانين بيسة) وإلغاءه فيما قضى به من رفض للفائدة والقضاء بفائدة بواقع ٦٪ سنويا ابتداء من تاريخ رفع الدعوى حتى تمام السداد مع إلزامه بالمصروفات عن درجتي التقاضي.

وقد تعذر إعلان المستأنف ضده بالطرق العادية وهذا النشر يعتبر إعلانا له بالاستئناف وتحديد جلسة ٢٠١٩/٥/٢٨م الساعة التاسعة صباحا بمقر المحكمة الكائن (السيب - الخوض- بجانب جامع السيدة ميزون) موعدا لسماعها طبقا للمادة (١١) من قانون الاجراءات المدنية والتجارية الصادر بالمرسوم السلطاني رقم ٢٠٠٢/٢٩م.

أمانة سر المحكمة

مجلس الشؤون الادارية للقضاء
المحكمة الابتدائية بالسيب
أمانة سر المحكمة

إعلان طلب تنفيذ

تعلن أمانة سر محكمة السيب الابتدائية أن/ بنك مسقط ش.م.ع.ع تقدم بطلب التنفيذ التجاري رقم: ٢٠١٧/٢٥٢ لتنفيذ الحكم الصادر في الدعوى التجارية رقم: ٢٠١٣/٢٨٨ الصادر ضد المنفذ ضده/ سعيد سليمان سيف الاغبري قضى بإلزام المدعى عليه بأن يؤدي مبلغا قدره ٩٧٩٧ ر.ع (تسعة آلاف وسبعمائة وسبعة وتسعون ريالا عمانيا) وفائدة بواقع ٨,٥٠٪ من تاريخ رفع الدعوى حتى تمام السداد بالاضافة إلى مصاريف الدعوى ومبلغ ١٠٠ ر.ع (مائة ريال عماني) مقابل أتعاب المحاماة.

وحيث تعذر اعلان المنفذ ضده بالطرق العادية، فيعتبر هذا النشر اعلانا له متضمنا تكليفه بالوفاء بما هو مطلوب منه خلال سبعة أيام من تاريخ النشر، عملا بالمادة (١١) من قانون الاجراءات المدنية والتجارية الصادر بالمرسوم السلطاني رقم ٢٠٠٢/٢٩م وتعديلاته .

أمانة سر المحكمة

مجلس الشؤون الادارية للقضاء
محكمة الاستئناف بالسيب
أمانة سر المحكمة

إعلان قضائي

تعلن أمانة سر المحكمة أن/ بنك مسقط ش.م.ع.ع قد أقام أمامها الاستئناف التجاري رقم: (٢٠١٩/٧١٠٣/٧٠) ضد/ سعيد بن شير محمد بن سعيد الزدجالي وطالب المستأنف بالآتي:

أولا: قبول الاستئناف شكلا.

ثانيا: تعديل الحكم جزئيا والقضاء من جديد بإلزام المستأنف ضده بالفائدة السنوية قدرها ٥,٩٥٪ من تاريخ قيد الدعوى حتى تمام السداد.

ثالثا: تعديل الحكم جزئيا والقضاء من جديد بإلزام المستأنف ضده بأن يسدد للمستأنف مبلغا قدره ٥٦٣٥ ر.ع (خمسة آلاف وستمائة وخمسة وثلاثون ريالا عمانيا) عبارة عن المبلغ الفارق بين المبلغ المطالب به بصحيفة الدعوى قدره ٨٧٤١ ر.ع (ثمانية آلاف وسبعمائة وواحد واربعون ريالا عمانيا) والمبلغ المحكوم به قدره ٣١٠٦ ر.ع (ثلاثة آلاف ومائة وستة ريالات عمانية) وتأييد الحكم فيما عدا ذلك.

رابعا: إلزام المستأنف ضده بالمصاريف عن درجتي التقاضي.

وقد تعذر إعلان المستأنف ضده بالطرق العادية وهذا النشر يعتبر إعلانا له بالاستئناف وتحديد جلسة ٢٠١٩/٥/٢١م الساعة التاسعة صباحا بمقر المحكمة الكائن (السيب - الخوض- بجانب جامع السيدة ميزون) موعدا لسماعها طبقا للمادة (١١) من قانون الاجراءات المدنية والتجارية الصادر بالمرسوم السلطاني رقم ٢٠٠٢/٢٩م.

أمانة سر المحكمة

صفحة تصدرها عُمان بالتعاون مع وزارة البلديات الإقليمية وموارد المياه

الانتهاء من إنشاء عدد من المسالخ الجديدة وتطوير القائم منها

«البلديات الإقليمية» تستعد لاستقبال شهر رمضان الفضيل وتكثف جهودها في المراقبة والتفتيش الغذائي

تفعيل الجانب التوعوي لدى فئات المجتمع

الذبح في المسالخ والكشف البيطري على اللحوم

المختبر أداة فاعلة للكشف على سلامة منتجات الأغذية والمياه

تواصل وزارة البلديات الإقليمية وموارد المياه تعزيز دورها في التفتيش والرقابة المستمرة على الأغذية وضمان سلامة المنتجات الغذائية المتداولة من خلال تنفيذ الحملات التفتيشية الموسعة على المنشآت الغذائية المختلفة مثل مخازن المواد الغذائية ومحلات بيع المواد الغذائية والاستهلاكية بمختلف ولايات المحافظات التي تقع تحت نطاق إشراف الوزارة وذلك للتأكد من تقيدها بالاشتراطات الصحية المعمول بها وضمانًا لتداول أغذية سليمة للمستهلكين.

وتزامناً مع حلول شهر رمضان الفضيل وتزايد معدلات الطلب على شراء المواد الغذائية والاستهلاكية واللحوم فإن الوزارة قامت بوضع برنامج يتم خلاله تكثيف الرقابة الميدانية ومتابعة الأسواق والمحلات والمراكز التجارية وكذلك المطاعم والمقاهي وغيرها من المنشآت الغذائية المتنوعة، حيث يكمن الدور الذي تقوم به الوزارة من خلال تنفيذ الزيارات الميدانية على هذه المنشآت المنتشرة بمختلف ولايات المحافظات ويتم التأكد من صلاحية المواد والمنتجات الغذائية للاستهلاك من خلال استخدام أجهزة الكشف المتطورة والتي من بينها حقيبة التفتيش الميداني وأجهزة الكشف على نسب الزيت في الوجبات التي يتم تحضيرها، إلى جانب القيام بإجراء التحاليل المختبرية بصفة دورية على بعض المنتجات والمواد الغذائية للتأكد من مطابقتها للمقاييس المعتمدة وعدم خلوها من المواد المغشوشة أو تجاوزها للمواد المضافة والمسموح بها في التصنيع.

من أعمال الرقابة والتفتيش الغذائي

فحص العينات

متابعة المنتجات الغذائية

ويقوم المختصون بالرقابة على الأغذية بمضاعفة الجهود في متابعة المنشآت الغذائية التي تقوم بإعداد الوجبات الرمضانية طيلة أيام الشهر الفضيل وذلك بهدف التأكد من التزامهم بجميع الاشتراطات المعمول بها وفق المواد المنصوص عليها في هذا الشأن والتي من أبرزها أن تكون المنشأة مرخصة، وكذلك أن يكون جميع العاملين حاصلين على بطاقات صحية سارية المفعول وأن يتم إعداد وتحضير الوجبات في الأماكن المخصصة بالمنشأة مع مراعاة أن يكون العرض داخل حدود المحل وضرورة التزام صاحب المنشأة بفترة التحضير التي تبدأ بعد الساعة الواحدة ظهرًا وتكون فترة العرض للمنتجات بداية من الساعة الرابعة عصرًا على أن يتم عرض الوجبات داخل فاترينة زجاجية مغلقة وفي حدود المحل، وكذلك ضرورة تقيد العاملين باستخدام الملاقط أو لبس القفازات عند تقديم الطلبات للمستهلكين وأن توضع في أكياس نظيفة من الورق مع استخدام وسيلة التغليف المناسبة.

كما تتواصل أعمال الرقابة والتفتيش على محلات بيع المواد الغذائية ومتابعة مدى تقيدها بالاشتراطات الواجب اتباعها في آلية نقل المواد الغذائية وتخزينها مثل الألبان والعصائر والأجبان وذلك لتزايد طلبها من المستهلك في الشهر الفضيل.

أهمية تفعيل الجانب التوعوي للوصول إلى غذاء صحي وآمن

المسالخ

وفي إطار حرص الوزارة على سلامة وجودة اللحوم، فإنها تعزز من جهودها في المتابعة المستمرة لأداء المسالخ وسير العمل فيها إلى جانب متابعة تطبيق الاشتراطات الصحية في محلات بيع اللحوم، وذلك كأحد أهم إجراءات الرقابة الصحية التي تكفل صحة الإنسان، وتوفر هذه المسالخ البيئة الصحية المناسبة التي تسهم في توفير لحوم سليمة من خلال الكشف البيطري على المذبوحات بما يضمن سلامتها للاستهلاك الآدمي، كما تضمن المسالخ الوقاية من الأمراض المشتركة بين الإنسان والحيوان، وتحمي البيئة ومصادر المياه من التلوث بمخلفات الذبح، إضافة إلى الحد من ظاهرة الذبح في الأماكن العامة وغير المخصصة.

ويأتي تكثيف المتابعة للمسالخ خلال شهر رمضان الفضيل وعيدي الفطر والأضحى امتدادًا لجهود الوزارة في توفير الخدمات الأساسية التي تقدمها للمواطنين والمقيمين، ونظرًا لما تشهده هذه المسالخ من زيادة كبيرة في عدد المذبوحات خلال هذه المناسبات، فإن الوزارة تقوم باتخاذ مختلف الإجراءات لتقديم الخدمة بالشكل المطلوب، حيث تم الاجتماع بالمختصين بالمديريات العامة للبلديات الإقليمية وموارد المياه بالمحافظات والبلديات التابعة لها ومسؤولي الشركات المستأجرة للمسالخ بمختلف المحافظات للوقوف على أهم الاستعدادات ووضع الخطط المناسبة لتنظيم سير العمل بالمسالخ وتعزيزها بالأعداد الإضافية من القصابين وعمال النظافة بما يسهم في سرعة إنجاز العمل والتخلص الآمن والسريع من مخلفات الذبح حفاظاً على الصحة العامة، هذا إلى جانب قيام المختصين البيطريين بالوزارة بدورهم في الكشف على صحة وسلامة اللحوم والتأكد من نظافة المسلخ والإشراف على اتباع الممارسات الصحية من قبل العاملين به وتوفير المستلزمات الواجب توافرها في المسالخ .

كما وضعت الوزارة خطة تطويرية شاملة للمسالخ البلدية بدأت من بداية عام ٢٠١٨م تتضمن إنشاء (١٨) مسلخا جديدا في مختلف الولايات الواقعة ضمن نطاق إشراف الوزارة، حيث تم الانتهاء من إنشاء مسلخ بلدية ينقل بمحافظة الظاهرة وجار العمل في إنشاء مسالخ بلدية في كل من ولايات دماء والطائيين وهيماء ونخل، إلى جانب صيانة وتطوير (٢٧) مسلخا قائما، وتشمل أبرز عناصر التطوير التي تضمنتها الخطة التطويرية للمسالخ البلدية توسعة مساحات صالات الذبح في بعض المسالخ نظرا لصغر حجمها وتخصيص صالة انتظار للمرتادين وفصلها عن صالة الذبح بحاجز زجاجي تمكنهم من مشاهدة مذبوحاتهم بشكل مباشر، إضافة إلى تعديل مسارات خطوط الذبح وتزويدها بنظام تعليق الذبائح المتحرك بعجلات دائرية يسهل معها تحريك الذبائح يدوياً ومصنوعة من مواد غير قابلة للصدأ أو التفاعل مع اللحوم، كذلك إزالة أرضيات السيراميك والبلاط في صالات الذبح وتركيب أرضيات من نوعية (يوكريت) بجميع المسالخ البلدية وتركيب مكيفات بجميع المسالخ، بالإضافة إلى صيانة وتعديل أنظمة الصرف الصحي الخارجية والداخلية وتخصيص غرفة خاصة للطبيب البيطري وغرفة لإتلاف الذبائح المريضة أو غير الصالحة.

إجراء التحاليل المختبرية

مختبرات الأغذية والمياه

يعتبر مركز مختبرات الأغذية والمياه والمختبرات الفرعية بالمحافظات أداة فاعلة للكشف على سلامة المنتجات الغذائية وذلك من خلال إجراء التحاليل على عينات الأغذية والمياه بهدف التأكد من سلامتها وصلاحيتها للاستهلاك الآدمي والتأكد من مطابقتها للمواصفات الصحية المعتمدة، ويتم إلى جانب ذلك سحب عينات من مختلف المطاعم والمقاهي طوال الشهر الفضيل وإجراء التحاليل المختبرية عليها وذلك لضمان سلامتها وخلوها من المواد الضارة التي قد تتسبب في صحة المستهلكين.

الرقابة على الأغذية

وبلغ إجمالي عدد العينات التي تم فحصها في مركز مختبرات الأغذية والمياه خلال الربع الأول من عام ٢٠١٩م (٤١٤٨) عينة، فيما بلغ إجمالي عدد عينات الأغذية والمياه التي تم فحصها في المختبرات الفرعية المتوزعة في عدد من الولايات بالسلطنة خلال الفترة نفسها حوالي (١٧٩١١) عينة.

البرامج والأنشطة التوعوية

أما في المجال التوعوي فإن الوزارة تعمل على تنفيذ عدد من البرامج التوعوية والتثقيفية خلال الشهر الفضيل وذلك بهدف تفعيل الجانب التوعوي للوصول إلى غذاء صحي وآمن من خلال إعداد وقفات توعوية يتم بثها عبر وسائل الإعلام المرئية والمسموعة ووسائل التواصل الاجتماعي، كما سيتم تنفيذ عدد من المحاضرات والزيارات الميدانية وتصميم إصدارات متنوعة تهدف إلى نشر الوعي الصحي والطرق الإرشادية لتداول الغذاء من قبل المستهلكين، والتشجيع على الذبح داخل المسالخ باعتبارها المكان المناسب الذي يضمن سلامة وصحة المستفيدين عبر ما تقدمه من خدمات خاضعة للاشتراطات الصحية.

ويأتي ذلك امتدادا لجهود الوزارة وسعيها نحو متابعة أوضاع المنشآت الغذائية المختلفة بما يكفل سلامة وجودة الأغذية وتقديم أغذية صحية صالحة للاستهلاك الآدمي، فضلا عن الوقاية من الأمراض التي تسببها الأغذية والحد من حدوث حالات التسمم الغذائي والحفاظ على الصحة العامة.

■ أنا عندي نص

■ لا موسيقى في الأحمدي

■ علا فارس في بطولة صبر العذوب

تنافس درامي خليجي وشامي ومصري.. والتاريخي والبدوي له حضوره

القنوات العربية تبدأ عملية الجذب لأعمال رمضان.. والمشاهد الهدف والحكم

متابعة: شذى البلوشية

بدأ السباق الإعلاني لجذب المشاهدين، لأضخم العروض الدرامية في شهر رمضان، حيث يبدأ منذ أول مشهد تعرضه القنوات التلفزيونية وضع خطة المتابعات لدى المشاهدين، لهذا يعد المشهد الأول هو طريقة الجذب الأساسية لقصة مسلسل يدوم ٣٠ حلقة، والتنافس يزداد يوما بعد يوم، فالعد التنازلي لانطلاق الحلقات الأولى قد بدأ.

وتستعد القنوات التلفزيونية لعرض الدراما الخليجية، التي بدأت في الآونة الأخيرة ترتقي لمستويات عالية، وتناقش قضايا جديدة، وأفكارا متخصصة، وتتوغل في عمق البيت الخليجي، متناولة مجموعة من القضايا المعاصرة، وبدون منازع تخطف الأضواء ساندريلا الشاشة الخليجية «سعاد عبدالله» في مسلسلها الكوميدي الاجتماعي الجديد «أنا عندي نص»، الذي تدور أحداثه حول قضية اجتماعية داخلية في إطار الكوميديا السوداء، من خلال قصة امرأة تبحث عن حقوقها في المجتمع سواء الحقوق المدنية أو الشخصية، المسلسل تشارك سعاد عبدالله البطولة إلى جانب سليمان الياسين وهدى الخطيب، وشجون الهاجري، وبدرية طلبة، وفاطمة الصفي، وحضور الفنانة العمانية سميرة الوهيبي. المسلسل تأليف حمد الرومي، وإخراج منير الزعبي.

وكما في كل عام تنافس في مقدمة بطولة الأعمال الخليجية أيضا الفنانة القديرة «حياة الفهد» في مسلسل على نقيض مسلسل الفنانة سعاد عبدالله، حيث يحمل اسم «حدود الشر»، وهو مسلسل حقبوي، تقع أحداثه في فترة الستينيات داخل الكويت من خلال قصة إنسانية مشوقة، عن امرأة تمتلك من محاريث الشر الكثير والكثير، تتسبب في تدمير كل من حولها، إلا أن كل ذلك يتحول بعد وقوع مفاجأة. المسلسل من إخراج أحمد دعيبس، وتأليف محمد خالد النشمي، يشارك في البطولة إلى جانب حياة الفهد، أحمد الجسمي، وانتصار الشراح، وسعاد علي، وهبة الدري، وهنادي الكندري، وميس كمر.

وتختار الفنانة هدى حسين هذه المرة شخصية الأم المغلوبة في مسلسلها «أمنيات بعيدة»، فهي تختار دائما أداء دور جديد على خلاف المسلسل الذي يسبقه، فهي بعد حجم الشر الذي كان في شخصية مسلسلها «غصون في الوحل» والذي لاقى نجاحا ومتابعة جماهيرية كبيرة، فهي تختار في رمضان دور الأم التي تعتمد على ابنها في كل شيء، خاصة أنه ذو شخصية قوية بسبب المنصب الوظيفي المهم الذي يتقلده، يشاركها في البطولة كل من: جمال الردهان، هنادي الكندري، وحمد العماني، وحصة النبهان، وغدير السبتي، والعمل من إخراج: محمد القفاص، وتأليف: منى الشمري.

وفي اجتماع شامل لمجموعة من كبار نجوم الدراما الكويتية، يقدم مسلسل «سبعة أبواب» الذي تدور أحداثه في إطار من الدراما الاجتماعية العربية، فهو يقدم حلقاته منفصلة من خلال مجموعة قصص تقع في ثنائيات، وثلاثيات، وخماسيات، وسباعيات، بأسماء مختلفة مثل: (حالة حنان، وعريس ليلة خميس، ومضاوي أكلها الذيب) وحكايات أخرى، يشارك في البطولة: سعد الفرج، وجاسم النبهان، وهيفاء عادل، وجمال الردهان، وبيومي فؤاد، وهدى الخطيب، وبثينة الرئيسي، وزهرة الخرجي، وإبراهيم الحربي، وخالد أمين، وطيف، وغيرهم. يخرج المسلسل: سلطان خسروه، وتأليف عبدالمحسن الروضان.

نجوم الخليج الشباب

وتدخل المنافسة شجون الهاجري إلى جانب كبار النجوم، حيث تناقش في مسلسلها «عذراء» قضايا متخصصة وبكل جرأة، وتدور أحداث المسلسل في إطار درامي تراجيدي حول مجموعة من السجينات اللاتي تلاقت حكايتهن خلف أسوار السجن وظلمته، ورغم الغموض الذي يلف المسلسل من خلال إعلانه، إلا أنه متوقع أن تكون أحداث مليئة بالتشويق. المسلسل محمد القفاص، وتأليف: محمد وعلي شمس، ويشارك في البطولة: شجون الهاجري، شفيقة يوسف، ودانة آل سالم، وسعاد علي، وعبير أحمد، ومشاري البلام.

ويجتمع نجوم الدراما الخليجية الشباب في مسلسل يحمل طابعا قديما في أحداثه، وجديدا في قصته، حيث يشارك في بطولة العمل فاطمة الصفي، وبشار الشطي، ومرام البلوشي، وحمد أشكناني، ونور الغندور، ولولوة الملا، وخالد الشاعر، ونور خالد الشيخ، وتدور أحداث المسلسل «دفعة القاهرة» حول قصص مجموعة من الطالبات الكويتيات، أثناء فترة دراستهن بالمرحلة الجامعية في مصر مع أول دفعة كويتية إلى القاهرة عام ١٩٥٦، وما تعرضن له خلال رحلتهن، العمل من إخراج: علي العلي، وتأليف هبة مشاري حمادة..

الدراما اللبنانية

وبدأت الدراما اللبنانية خلال السنوات المنصرمة الأخيرة تنافس غيرها من خلال الأعمال الاستثنائية التي تقدمها عبر الشاشات العربية، حيث تأتي في بطولة مسلسل في كل عام النجمة اللبنانية «نادين نسيب نجيب»، وبكل براعة تنجح في تحقيق جذب جماهيري كبير رغم الأدوار المختلفة التي تجسدها، إلا أنها تصعد سلم النجاح بخطى ثابتة، رغم مشاركتها البطولة إلى جانب نجوم سوريين، فقد قدمت سابقا أعمالا مختلفة إلى جانب تيم حسين، انتهت بتقديمها بطولة الجزء الأول من مسلسل الهيبة، وشاركت البطولة العام الماضي مع عابد فهد، في مسلسل «طريق»، وها هي هذا العام تعود بمشاركة «قصي خولي» في مسلسل «خمسة ونص»، والذي يتوقع أيضا من خلال إعلانه المشوق أن يكون قصة جديدة ومثيرة للاهتمام الجماهيري، حيث تتناول أحداث المسلسل قصة حب غير مألوفة بين حبيبين، تحاول فيها المرأة ترويض حبيب يشتهي مجد المال ويعاني من الحقد وصراعات على السلطة، وقدرتها على لعب دور نافذ في حياته، المسلسل يخرجه فيليب أسمر، وتأليف إيمان سعيد.

دراما الأجزاء تتواصل..

ويستكمل الفنان تيم حسن مشوار النجاح في مسلسل الهيبة، الذي يقدم جزأه الثالث حاملا عنوان «الهيبة/ الحصاد»، ففي هذا الجزء يقع جبل (تيم حسن) في حب الفتاة (سيرين عبدالنور)، وسط الصراعات المدوية التي يدور بداخلها جبل، ويشارك نجوم الأجزاء الأول والثاني في بطولة الجزء الثالث أيضا، أبرزهم: منى واصف، عبدو شاهين، وأويس مخللاتي، ودانا حلبي، وهو من تأليف باسم السلكا، وإخراج: سامر البرقاوي..

وفي عودة لاستكمال الأجزاء، يواصل أيضا المسلسل السوري «باب الحارة» سلسلته الطويلة، فهو يقدم جزئه العاشر هذا العام بعنوان «حارة الصالحية، تتناول أحداثه اعتداء الاحتلال الفرنسي على دمشق وقصفها بالمدافع، ما أدى إلى تدمير (حارة الضبع)، وانتقال الأهالي إلى حارة (الصالحية)، ويشارك هذا العام في بطولة المسلسل كل من: نجاح سفكوني، ونظلي الرواس، ومرح جبر، ويامن حجلي، وتيسير إدريس، وعلي كريم، وهو تأليف مروان قاووق، وإخراج محمد زهير رجب.

ويستكمل الجزء الجديد من مسلسل «بكرا أحلى» أحداث الجزء الأول بعد مضي ١٤ سنة من إنتاج وعرض الجزء الأول في ٢٠٠٥، تدور أحداثه حول عائلة فقيرة تتراكم الديون فيقرر أحد أفرادها أن يتزوج من سيدة أجنبية لتنتشله من الفقر، وهو مسلسل من بطولة سلاف فواخرجي، وأيمن رضا، ووائل رمضان، ومنى واصف، وعبدالمنعم عمايري، وتغيب عن المسلسل الفنانة رندة مرعشلي التي وافتها المنية في ٢٠١٥ نتيجة مرضها بسرطان الثدي، وغادرت عالم الفن رغم مسيرتها الحافلة بالنجاحات.

■ أبطال مسلسل مقامات العشق

■ خمسة ونص

الدمار والشر بيدي «حياة الفهد».. و«سعاد عبدالله» تناقش القضايا الخليجية بإطار الكوميديا السوداء

■ أبطال مسلسل حرملك

■ هدى حسين في مسلسلها أمنيات بعيدة

«نادين نسيب» تروض قلب «قصي خولي».. و«تيم حسن» يقع في حب «سيرين عبدالنور»

الدراما التاريخية

وتتوالى الأعمال الدرامية في قدرتها على جذب المشاهدين من خلال مضامينها وإطارها الاجتماعي، إلا أن الإطار التاريخي له حضوره المميز من قبل فئات مختلفة، لاسيما في الشهر الفضيل، فاختارت الدراما الخليجية مجموعة من أعمالها لتحمل الإطار التاريخي، وإحدى هذه المسلسلات «لا موسيقى في الأحمدي»، وهو مسلسل يتناول ما يحدث في مدينة الأحمدي في مرحلة مهمة من تاريخها، وخاصة في الستينات ومطلع السبعينات من القرن الماضي، والعلاقة الاجتماعية التي تحكم تلك المدينة التي كانت تتميز بالانفتاح، وهو عمل من إخراج محمد دحام الشمري، وتأليف: منى الشمري، ويشارك في بطولته: جاسم النبهان، وعبدالمحسن النمر، ونور الكويتية، وغرور صفر، وعلي كاكولي، وإيمان الحسيني.

كما يقدم عبر الشاشات خلال الشهر الفضيل مسلسل «الحلاج» الذي يتناول سيرة الصوفي الشهير (الحسين بن منصور الحلاج) في إطار تاريخي تخيلي حيث تبدأ الحكاية في العام ٢٦٥ هجرية في عصر الخلافة العباسية الثانية، وما شهدته تلك الفترة من اضطراب في تداول السلطة، وأثر ذلك على الحياة الاجتماعية والسياسية، وبزغ في تلك الفترة نجم السيدة (شغب) وهي جارية من جواري المعتضد بالله وأم ولده «جعفر» والتي تمكنت بدهائها وقوة شخصيتها وفهمها لخفايا السياسة والحكم من خوض صراعات قاسية في سبيل تثبيت حكم وعاش الحلاج في خضم تلك الفترة التاريخية شديدة التعقيد من حيث مجريات السياسة.

ورغم أن ولدها جعفر خاض رحلة تنقل طويلة إذ يعد أحد الرحالة الكبار في تاريخ الفكر الصوفي، لكنه في المرحلة الأخيرة من حياته انتقل واستقر في مدينة بغداد..

العمل من تأليف: أحمد المغربي، وتمثيل: غسان مسعود، ومنذر رياحنة، ومتى واصف، وعاكف نجم، وزهير رمضان، ومحمد قنوع، وآخرون

ويعرض أيضا من الأعمال التاريخية مسلسل «مقامات العشق»، وهو مسلسل تاريخي يروي سيرة محي الدين ابن عربي، وهو أحد أشهر المتصوفين، لقبه أتباعه وغيرهم من الصوفيين بالشيخ الأكبر. العمل من إخراج: أحمد إبراهيم أحمد، وتأليف: محمد البطوش، تمثيل: يوسف الخال، ونسرين طافش، ولجين إسماعيل، ومصطفى الخاني، وقمر خلف، ونادين خوري.

وتعرض أبرز الإعلانات حول مسلسل «حرملك»، الذي يتناول وصول المماليك إلى السلطة والتحكم بمفاصل المشهد السياسي العام، وإلحاق الهزيمة لأعداء الأمة المفترضين. المسلسل من إخراج: تامر إسحاق، وتأليف: سليمان عبدالعزيز، وتمثيل جمال سليمان، وباسم ياخور، وسلافة معمار، وسامر المصري، ودرة، قيس شيخ نجيب.

الدراما المصرية

ولا تخلو الشاشات من عرض الأعمال المصرية، وهي كثيرة في جميع قنوات التلفزيون، وتختار نخبة من الممثلين المعروفين، إضافة إلى الوجوه الجديدة، ومن تلك الأعمال المميزة ما تقدم بطولته الفنانة ياسمين صبري، يحمل المسلسل عنوان «حكايتي»، حيث تجسد ياسمين صبري دور فتاة تتعرض لصدمة عصبية في طفولتها بسبب وفاة والدها أمام عينَيْها، وتدخل في خلافات مع عائلة والدته وتسافر من الصعيد إلى هناك، وتنطلق الأحداث في إطار من الرومانسية، يشارك ياسمين في البطولة كل من أحمد صلاح حسني، وأحمد بدير، ومها أبو عوف، والعمل من إخراج أحمد سمير فرج، وتأليف: محمد عبدالمعطي.

ويحتل بطولة أحد الأعمال المصرية أيضا النجم أحمد السقا، وهو مسلسل «ولد الغلابة» الذي يحكي قصة رجل صعيدي يعاني الفقر يضطر للعمل في مهنتين بسبب الظروف المادية التي يتعرض لها خلال الأحداث، الأولى مدرس بإحدى المدارس الحكومية، والثانية يعمل ليلاً سائق تاكسي، وبالرغم من ذلك تدفعه الظروف للإتجار في المخدرات.

علا الفارس نجمة بدوية

وفي الجانب البدوي تعرض الشاشات أعمالا مختلفة لعل أبرزها مسلسل «صبر العذوب»، حيث تدور الأحداث في البادية، وتدور الأحداث بخطين متوازيين حول (صبر) و(العذوب)، فنجد العذوب تعيش بعلاقة حب مع (فراز) ابن عمها (الشيخ نواف)، لكنها تخطف بيوم عرسها بسبب جمالها الذي ذاع صيته، حيث يعشقها الشيخ الهرم (طرشوق) الذي سمع بجمالها من أحد الشعراء ويأمل بأن ينجب منها ولداً يخلفه على الشيخة التي اغتصبها من أخيه (نمر) وحرم ابن أخيه (صبر) منها. العمل من بطولة: علا الفارس، ووسام البريحي، وعبدالكريم الجراح، وشاكر جابر، ورفعت النجار، ورانيا فهد، وإخراج: محمد علوان، وتأليف: سارة سوار الذهب.

وهما تنوعت الإعلانات الجاذبة للأعمال الدرامية التي تنتظر المشاهد في رمضان، إلا أن الجاذب الأساسي هو القصة والأداء والوقت المناسب الذي يختار معه المشاهد متابعة عمل عن آخر.

■ ملصق مسلسل حكايتي

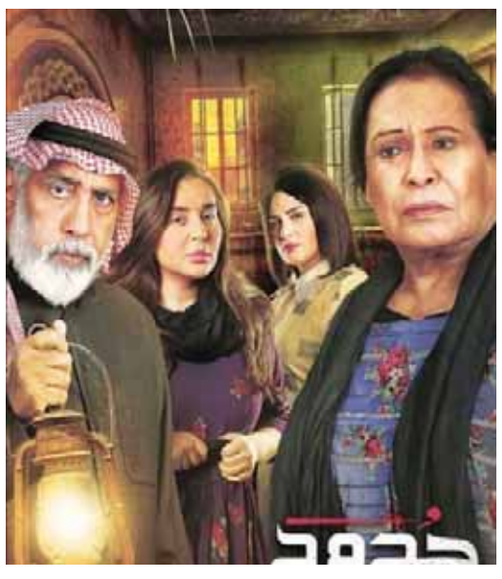

■ حدود الشر

عُمان

جريدة يومية سياسية تأسست عام ١٩٧٢م
تصدر عن مؤسسة عُمان للصحافة والنشر والإعلان

الطقس

حالة الجو

صحو بوجه عام على معظم محافظات السلطنة مع احتمال تصاعد الغبار بفعل حركة الرياح النشطة على محافظات البريمي والظاهرة والداخلية، واحتمال تكّون السحب المنخفضة أو الضباب في فترة آخر الليل والصباح الباكر على أجزاء من الساحل الجنوبي الشرقي.

حركة الرياح

تهب على سواحل بحر العرب رياح جنوبية إلى جنوبية غربية خفيفة إلى معتدلة وتهب على بقية محافظات السلطنة رياح شمالية إلى شمالية غربية خفيفة إلى معتدلة تكون نشطة أحيانًا.

حالة البحر

متوسط الموج على سواحل محافظة مسندم وبحر عمان، ويصل أقصى ارتفاع له مترين فيما يكون هادئ الموج على بقية سواحل السلطنة ويصل أقصى ارتفاع له متر وربع المتر.

درجات الحرارة في بعض المدن العمانية

خصب		صحار		نزوى		صور		إبراء	
٣٦	٢٩	٣٤	٢٦	٤٠	٢٤	٣٩	٢٨	٣٩	٢٥
هيما		البريمي		جبل شمس		الجبل الأخضر		قيرون حيرتي	
٤١	٢٠	٣٥	٢٤	٢١	١٢	٢٦	١٩	٣٣	٢٥

تفاصيل عن النشرة الجوية : البريد الصوتي رقم 1102 أو 1103 أو على موقع الأرصاد الجوية www.met.gov.om

الأربعاء ٢٥ من شعبان ١٤٤٠هـ الموافق ١ من مايو ٢٠١٩م العدد ١٣٨٤٧ Wednesday 1 May 2019 - Edition No 13847

وفق الحسابات الفلكية العمانية والعربية

الاثنين القادم غرة رمضان.. والهلال يمكث في الأفق ٣٠ دقيقة

«عُمان»: تشير الحسابات الفلكية التي أجرتها وزارة الأوقاف والشؤون الدينية والمشروع الإسلامي لرصد الأهلة إلى أن غرة شهر رمضان لهذا العام ستكون يوم الاثنين القادم الموافق ٦ من مايو.

ووفق حسابات وزارة الأوقاف فإن الهلال سيمكث في الأفق لمدة ٣٠ دقيقة بعد مغيب شمس يوم الأحد القادم الموافق ٥ من يونيو ما يتيح إمكانية رؤيته بالعين المجردة بسهولة في حالة صفاء الجو وبسهولة أكبر باستخدام التلسكوب.

وسيكون القمر في مرحلة الاقتران يوم الأحد عند الساعة الثانية وخمس وأربعين دقيقة من بعد منتصف الليل بتوقيت السلطنة، وسينزل القمر عند الساعة السابعة وسبع دقائق مساء وتغرب الشمس عند الساعة السادسة وسبع وثلاثين دقيقة مساء ما يعني أن القمر سينزل بعد غروب الشمس بحوالي ثلاثين دقيقة، ويبعد حينها عن الشمس بمقدرار ٩ درجات وعلى ارتفاع عن الأفق الغربي بمقدار ٦ درجات، وستكون شدة إضاءته تبلغ ٦٢٪ وستكون الشمس والقمر في برج الحمل منزلة البطين.

أما مدينة صلالة وهيما فإن الهلال سيمكث في سمائها لمدة ٣١ دقيقة بعد مغيب الشمس. وحسب الحسابات الفلكية التي أجراها «مركز الفلك الدولي» بالمشروع الإسلامي لرصد الأهلة فإن غرة شهر رمضان لهذا العام ستكون يوم الاثنين القادم. وتتفق أغلب المراصد الفلكية في العالم العربي على تفاصيل هذا الرصد.

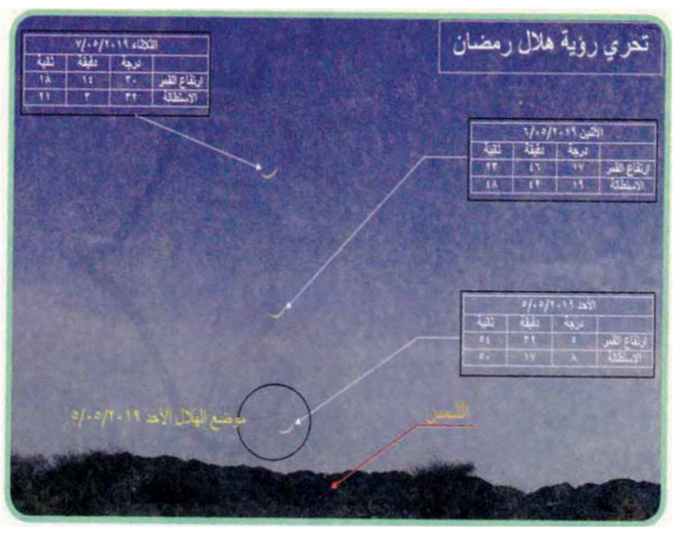

■ رسم توضيحي لمنزلة هلال رمضان مساء ٥ مايو

افتتاح معرض الفنون التشكيلية «أصالة فكر» بصالة روزنة

رعى سعادة الشيخ علي بن ناصر المحروقي، أمين عام مجلس الشورى صباح أمس افتتاح معرض «أصالة فكر» للفنان خالد بن يعقوب بن علي السبهاني مشرف أول فنون تشكيلية بدائرة الإشراف التربوي، بوزارة التربية والتعليم وذلك بصالة روزنة.

ويتضمن المعرض ٢٥ لوحة، ويستمر إلى بعد غد، وحول ماهية الأعمال المعروضة قال السبهاني: الأسلوب الفني في أعمال هذا المعرض يعتمد على فكرة امتزاج الشكل مع الأرضية بأسلوب أساسه انتشار الألوان وتداخلها مع بعضها لتكسر الحاجز الفاصل بين الأرضية، والشكل وتقدم نفسها للمشاهد ككيان واحد متناغم بعلاقة تبادلية جميلة ، تتوافق مع العلاقة التبادلية الجميلة بين أصالة عُمان وحضارتها وبين الإنسان العُماني بفكره ورقيه.

الجدير بالذكر أن خالد السبهاني عضو بالجمعية العُمانية للفنون التشكيلية ومشرف دار الارتقاء للفنون، وقد أقام ثلاثة معارض شخصية، كما شارك في العديد من المعارض والملتقيات.

■ السبهاني يشرح أعماله

خصلة من شعر دا فينتشي ستعرض للمرة الأولى في العالم

روما، «أ ف ب»: للمرة الأولى ستعرض يوم غد خصلة من شعر ليوناردو دا فينتشي للعامة، الذي تصادف فيه الذكرى المئوية الخامسة لوفاة المبدع الكبير، بحسب ما نقلت وسائل إعلام إيطالية عن باحثين.

وقال القيّمون على معرض «ليوناردو فيفي» (ليوناردو حيّ) «حصلنا من الولايات المتحدة على خصلة شعر أطلق عليها اسم «شعر ليوناردو دا فينتشي»».

ونقلت وكالة الأنباء الإيطالية «ايه جي آي» عن أليساندرو فيتسوزي، مدير متحف ليونارد دا فينتشي في بلدة فينتشي مسقط رأس المبدع الكبير قرب فلورنسا، قوله إن «خصلة الشعر هذه التي بقيت محفوظة ضمن مجموعة أمريكية ستعرض للمرة الأولى للعامة مع مستندات تثبت الاستحصال عليها من فرنسا».

ويعتزم خبراء إيطاليون إجراء تحليلات للحمض النووي على هذه الخصلة لمعرفة إذا ما كان لعبقري النهضة نسل لا يزال على قيد الحياة.

وفي الثاني من مايو ١٥١٩، فارق الرسّام والعالم المتضلّع المولود في فينتشي في ١٥ أبريل ١٤٥٢ من علاقة غير شرعية بين أحد الوجهاء الأثرياء وفتاة فقيرة، الحياة في قصر كلو-لوسيه الفرنسي في أمبواز، بعد ثلاث سنوات ونيّف من دعوته إلى فرنسا بمبادرة من الملك فرنسوا الأول.

بعوضة النمر الآسيوي تصل إلى باريس

باريس، «أ ف ب»: تستمر بعوضة النمر الآسيوي، وهي نوع قادر على نقل أمراض مثل حمى الضنك والشيكونجونيا وزيكا في الانتشار في فرنسا وهي أصبحت موجودة في أكثر من نصف المناطق بما فيها باريس، كما حذرت السلطات الصحية الفرنسية.

وأصبحت هذه الحشرة «تعيش في شكل دائم» في ٥١ منطقة في العام ٢٠١٨ في مقابل ٤٢ قبل عام، وفق وزارة الصحة التي تحدّث الخريطة كل عام منذ ظهور الحشرة في فرنسا في العام ٢٠٠٤.

وأصبحت العاصمة ضمن المناطق التي تنتشر فيها بعوضة النمر الآسيوي إلى جانب مناطق أخرى منها سين سان دوني ولا سين إي مارن وإيسون.

ومن المناطق الثماني لإيل دو فرانس، أفلتت حتى الآن منطقة فال دواز فقط من وصول الحشرة التي ترصد بشكل متقطع في إيفلين. أما المناطق الجديدة التي «غزتها» هذه البعوضة فهي شارانت ماريتيم وكوت دور ولوار ونييف وبوي دو دوم.

نوافذ

أحمد بن سالم الفلاحي
shialoom@gmail.com

رمضان على الأبواب.. وأحاديث كثيرة

تعودنا جميعا-بلا استثناء- مع اقتراب شهر رمضان المبارك، أن نتحدث كثيرا عنه، استعداداتنا له «ماديا»، عن فضل العبادة فيه، عن حميمياتنا الاجتماعية التي تزدهر فيه، عن انعتاقاتنا النفسية من أدرانها الكثيرة؛ حيث نكون كرماء، ومتسامحين، نعطف على الفقير والمسكين، نبذل الكثير من المال، نضاعف من عدد الركعات، ونزيد أيضا من ساعات النوم، ومن ساعات السهر، ومن تجشم عناء زيارة صديق يبعد عنا مئات الكيلومترات، فهذا الشهر يتحول إلى حالة من النشاط، غير المعتاد في الأشهر الـ (١١) في السنة، ويبرر كل ذلك- طبعا- بأنه شهر عبادة، وأن الأجر فيه مضاعف، وبالتالي فهي فرصة، لليقين الموجود، ألا ضمانات مطلقة لتكرار لقائه في السنة القادمة، والواقع يؤكد ذلك، فكثير ممن نعرفهم، ومن ما لا نعرفهم، ممن شاركونا فعاليات رمضان العام الماضي، لن يشاركوننا فعاليات هذا العام، حتى هذه اللحظة من أعمارنا، لا ندري، فلربما لن يسعفنا العمر لأن نبدأ أو نكمل هذا الشهر، فلربما ننضم إليهم، وهذه من الحقائق الصادمة دائما في حسابات العمر لدى كل إنسان.

يكثر أيضا في كل رمضان طرح الأسئلة المتكررة في الفقه والعقيدة؛ بعضها؛ يطرحها الناس في كل موسم، إما بحثا عن أجوبة لا تزال غامضة، وإما لنسيان الأجوبة التي طرحت في رمضان العام الماضي، وعلى مجموعة العلماء والفقهاء، أن تكون صدورهم واسعة-وهم كذلك- لتكرار الأجوبة عن هذه الأسئلة، التي لا تزال تراوح مكانها في كل مرة، مع العلم أن كل المصادر متاحة أمام الباحث عن أي سؤال في فقه الصيام وعقيدته، وفي مجمل الأمر أن هناك نشاطا ثقافيا غير معتاد يأخذ به كثير من الناس في هذا الشهر، والملحوظ هنا أكثر نقد البعض لهذا النشاط الاستثنائي، سواء في جانبه الثقافي، أو التعبدي، كالذين يضعون الملاحظات الكثيرة على مجموع المصلين الذين يتوافدون إلى المساجد في هذا الشهر أكثر من غيره، ويرون في ذلك واقعا مغايرا عما اعتادوا عليه، وكان من المفترض مباركة هذه العودة المباركة من قبل كثيرين شغلتهم الحياة عن الالتزام والحرص على مجاورة المساجد طوال أيام العام، ولكن هكذا هي الطبيعة البشرية مفطورة على نقد الآخر، إلى حد الوصول إلى خصوصية العلاقة بين العبد وربه، وهذه من أكبر الـ «حشرية» التي يحشر الناس أنوفهم فيها من غير ضرورة.

خلال هذا الأسبوع تم تداول تغريدات تدعو إلى أنه ليست هناك ضرورة لإقامة وجبات الإفطار تحت عنوان «إفطار صائم»، معللا من بادر إلى طرح هذا الموضوع للنقاش، أن الأموال التي تصرف لهذه الوجبات، الأجدى أن تصرف لأسر هي في حاجة أكبر إليها، وحيث إنه لم يعد هناك أناس يجبرهم الموقف أو الحاجة للبحث عن أماكن مخصصة لتقديم وجبة الإفطار، وهذا الدعوة - من وجهة نظر شخصية - هي الأقرب إلى تبنيها لواقعيتها، فلم يعد هناك «ابن السبيل» وإذا قصد المتبرعون الأيدي العاملة الوافدة، فإن كل هذه الأيدي العاملة؛ ومن خلال المعايشة؛ غير صائمة، إلا ما ندر، أما المواطنون فكل بيوتهم قريبة من المساجد، ومجموعات الـ «عزاب» هم في تجمعات يكفل بعضهم بعضا، وهم على قدر كبير من الإمكانيات المادية بمعنى غير معوزين.

وتنتشر في رمضان أيضا، وهذا مما يؤسف له حقا؛ مناسبات حفلات إفطار صائم، تقيمها المؤسسات لموظفيها، وطبعا من موازنات هذه المؤسسات، وليست من موازنات المسؤولين أو الموظفين، ويدعى لها من خارج المؤسسة نفسها كذلك، كنوع من الكرم «الحاتمي» فما الضرورة إلى ذلك، في الوقت نفسه أن جل المسؤولين يشتكون من ضعف الموازنات في مؤسساتهم، تناقض غريب.

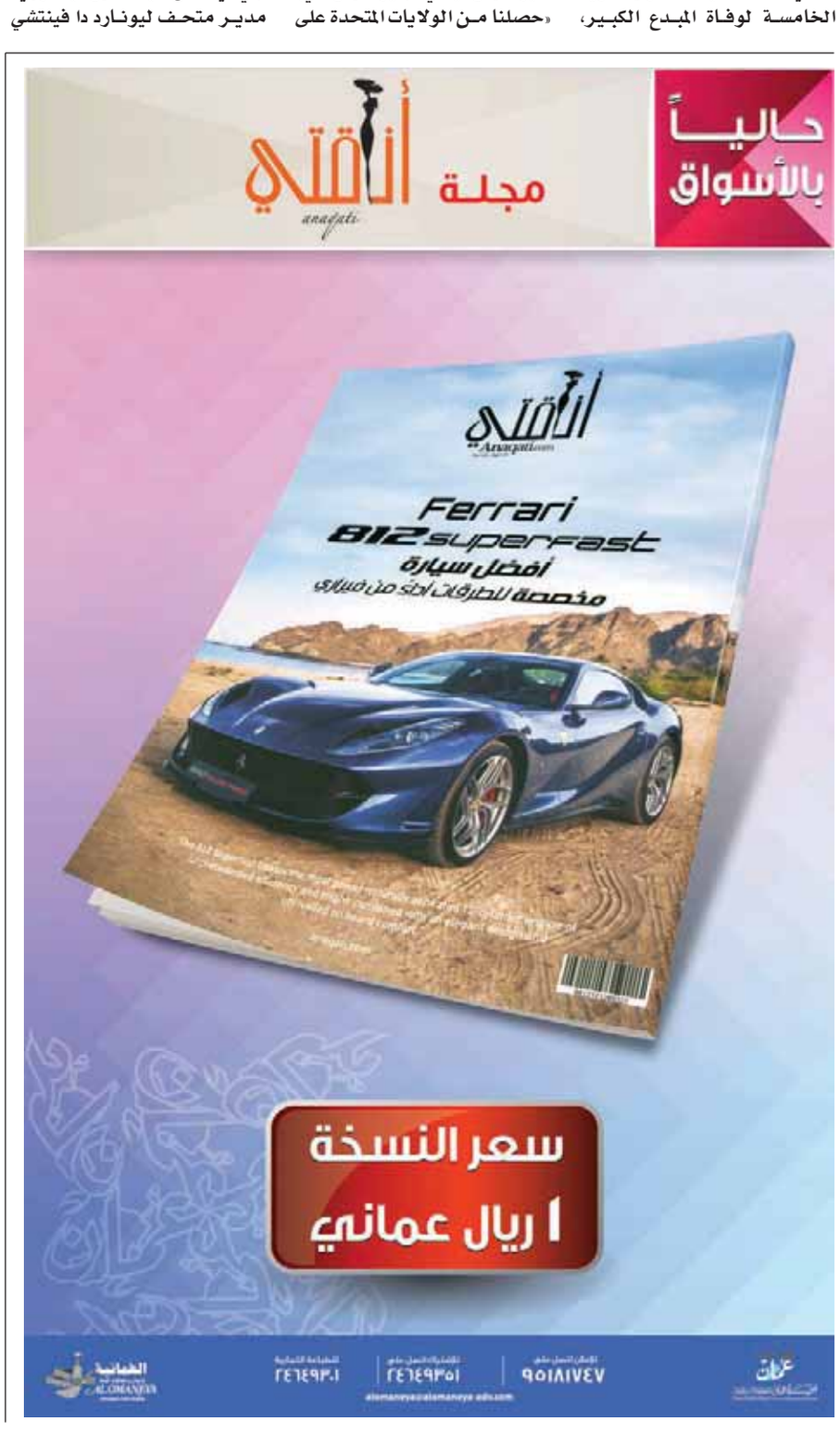

الاتحاد العام لعمال سلطنة عُمان
General Federation of Oman Workers

"إن درب البناء طويل شاق، وعر المسالك كثير الصعاب، لا يقوى على اجتيازه إلى غايته القصوى إلا العاملون الصابرون، القادرون على مواجهة التحديات بروح وثابة، وعزيمة ماضية، وفكر صائب، ورأي سديد، وأنتم.. أنتم جميعا.. أولئك العاملون فسيروا على بركة الله وامضوا قدما لما فيه خيركم وصلاح حالكم".

قابوس بن سعيد

يتشرف
الاتحاد العام لعمال سلطنة عُمان
أن يرفع أصدق التهاني وأسمى آيات الولاء والشكر والعرفان للمقام السامي
لحضرة صاحب الجلالة السلطان قابوس بن سعيد المعظم
-حفظه الله ورعاه-
بمناسبة اليوم العالمي للعمال.

بسواعدكم تسمو عُمان

اليوم العالمي للعمال
International Workers Day
1 MAY

@gfotu | general@gfow.om | الاتحاد العام لعمال سلطنة عُمان | www.gfotu.org

انطلق في سيارة BMW التي تتمناها خلال شهر رمضان المبارك واحصل على الامتيازات التالية:

- خدمة صيانة BMW شاملة النفقات* لمدة ٥ سنوات أو ١٠٠,٠٠٠ كم (أيهما يحدث أولاً)
- ضمان BMW شامل النفقات لمدة ٥ سنوات أو ٢٠٠,٠٠٠ كم (أيهما يحدث أولاً)
- تسجيل مجاني للسنة الأولى
- تأمين شامل للسنة الأولى
- قسيمة شراء من شرف دي جي بقيمة ٥٠٠ ريال

احجز موعداً لتجرب قيادة سيارتك المفضلة من BMW اليوم.

*يسري على طرازات مختارة.

لمزيد من المعلومات، يرجى الاتصال **بشركة الجنيبي العالمية للسيارات**
٩٦١٧٨٣٨٣ أو ٩٦١٧٩٣٩٣ أو على الرقم المجاني ٨٠٠ ٥٠٠٠٨
الموقع الإلكتروني: www.bmw-oman.com/ar

رقم السجل التجاري: ١٧٠٧٣٦٦

عُمان

التحرير
ص.ب: ٩٧٤ر.ب: ١٠٠ مسقط، سلطنة عُمان
البدالة: ٢٤٦٤٩٤٤٤
فاكس: ٢٤٦٤٩٥٠٨

- الشؤون المحلية والتحقيقات: .....ت: ٢٤٦٤٩٥١٠ / ت: ٢٤٦٤٩٥١١
- الإقتصاد والسياحة: ت: ٢٤٦٤٩٥٢٠/ ت: ٢٤٦٤٩٥٢١
- الدولي:.....ت: ٢٤٦٤٩٥٨٠
- المجتمع:..... ت: ٢٤٦٤٩٥٣٠/ ت: ٢٤٦٤٩٥٣٥
- الديني:..... ت: ٢٤٦٤٩٥٤٧ / ت: ٢٤٦٤٩٥٤٨
- الرياضي:.....ت: ٢٤٦٤٩٥٤٠ / ت: ٢٤٦٤٩٥٤١

المكاتب
- صلالة... ت: ٢٣٢٩٢٦٣٣
فاكس: ٢٣٢٩٣٩٠٩
- نزوى: ت: ٢٥٤١١٠٩٩
ص.ب: ٩٥٥ الرمز البريدي: ٦١١
- صحار... ت: ٢٦٨٤٣٠٠٤
فاكس: ٢٦٨٤٣٠٠٨

الإعلانات
- العُمانية للإعلان والعلاقات العامة
ت: ٩٥٩٢٢١١٢
ت: ٩٩٨٤١٢٣٠
ت: ٩٩٦٣٩٢٦٤
ت: ٢٤٦٤٩٤٣٣
«فاكس: ٢٤٦٤٣٤٩٤ ـ ٢٤٦٩٩٦٠٤»
ص.ب: ٣٣٠٣ روي
الرمز البريدي: ١١٢
البريد الالكتروني: omaniya3@yahoo.com

الإشتراكات
- ٧٠ ريالاً سنوياً للموسسات والشركات والأفراد
وكيل التوزيع: العمانية للتوزيع والتسويق.
ص.ب: ٩٧٤ مسقط، الرمز البريدي: ١٠٠
فاكس: ٢٤٦٤٩٣٧٩
هاتف: ٢٤٦٤٩٣٦١، ٢٤٦٤٩٣٥٦، ٢٤٦٤٩٣٦٠، ٢٤٦٤٩٣٥٧
البريد الالكتروني: subscribe@omandaily.om

تنبيه للقراء
يرجى من قراء عمان أو الأوبزرفر ومجلة نزوى الاتصال فورا في حالة عدم انتظام وصول أي من هذه الاصدارات على هاتف ٢٤٦٤٩٣٦٢ من الساعة التاسعة صباحا حتى الثانية والنصف او البريد الآلي:
subscribe@omandaily.om