عُمان

رئيس التحرير
سيف بن سعود المحروقي

٤٠ صفحة
الثمن 200 بيسة

جريدة يومية سياسية تأسست عام ١٩٧٢م
تصدر عن مؤسسة عُمان للصحافة والنشر والإعلان

الخميس ١٩ من شعبان ١٤٤٠هـ الموافق ٢٥ من أبريل ٢٠١٩م العدد ١٣٨٤١ Thursday 25 April 2019 - Edition No 13841

مع العدد: رأيا

www.omandaily.om

مسقط ٣١ | ٢٢
صلالة ٣٦ | ٢٧

«جنوب الباطنة» الأولى في مسابقة القرآن الكريم للمدارس

كتب - سالم الحسيني: اعتمدت أمس معالي الدكتورة مديحة بنت أحمد الشيبانية وزيرة التربية والتعليم نتائج مسابقة القرآن الكريم السنوية على مستوى السلطنة في نسختها الـ ٤٣، حيث تنافست في مستوياتها الستة المحافظات التعليمية بالإضافة إلى المدارس الخاصة. وقد فازت بالمراكز الثلاثة الأولى، المركز الأول: محافظة جنوب الباطنة، المركز الثاني: محافظة الداخلية، المركز الثالث: محافظة شمال الباطنة. وستقوم الوزارة بتكريم الطلبة والطالبات الحافظين لكتاب الله تعالى مع دخول شهر رمضان المبارك في ٥ مايو المقبل.

«التفاصيل ص ٣»

داخل العدد

اقتصاد
- ٦٢,٨٩ دولار متوسط العقود الآجلة لنفط عمان في الأشهر الـ ٥ الأولى من العام
- «اسياد» عضوا في المنظمة العالمية للمناطق الحرة
- غرفة مسندم : مناقشة الخدمات بميناء خصب وتوافق حول الرسوم بعد مراجعتها

محليات
- لجنة الصداقة العمانية - البولندية تستعرض العلاقات ودعم أوجه التعاون المشترك بين البلدين
- التربية تعتمد جداول امتحانات دبلوم التعليم العام والصفوف من السابع إلى التاسع
- ندوة «التماسك الأسري» في صور توصي بضرورة تعريف الأهالي بمخاطر الألعاب الإلكترونية

إعلان
معًا نعمل
سلطنة عُمان وزارة القوى العاملة
مع العدد ملحق خاص
بأسماء الباحثين عن عمل المطلوبين لإجراء المقابلات لتشغيلهم في منشآت وشركات القطاع الخاص .....

جلالة السلطان يصدر «٦» مراسيم سامية

تعديلات على بعض أحكام قانون تصنيف وثائق الدولة وتنظيم الأماكن المحمية

إنشاء المناطق العلمية التابعة لمجلس البحث العلمي بموافقة مجلس الوزراء

تعيين أعضاء اللجنة العُمانية لحقوق الإنسان وإنشاء محكمة ابتدائية في العامرات

العمانية: أصدر حضرة صاحب الجلالة السلطان قابوس بن سعيد المعظم - حفظه الله ورعاه - أمس ستة مراسيم سلطانية سامية فيما يلي نصوصها:

- مرسوم سلطاني رقم (٢٦ / ٢٠١٩) بإصدار تعديلات على بعض أحكام قانون تصنيف وثائق الدولة وتنظيم الأماكن المحمية.
- مرسوم سلطاني رقم (٢٧/ ٢٠١٩) بشأن المناطق العلمية وغيرها من المناطق التخصصية، قضى بأن تُنشأ المناطق العلمية التابعة لمجلس البحث العلمي، وأي منطقة علمية، أو تخصصية أخرى، بعد موافقة مجلس الوزراء، وتتمتع المؤسسات والشركات العاملة في هذه المناطق بالإعفاءات والحوافز والتسهيلات المنصوص عليها في الملحق المرفق بالمرسوم.
- مرسوم سلطاني رقم (٢٨ / ٢٠١٩) بالتصديق على اتفاق باريس.
- مرسوم سلطاني رقم (٢٩ / ٢٠١٩) بتعيين أعضاء اللجنة العُمانية لحقوق الإنسان، قضى بأن يعين أعضاء اللجنة بصفتهم ممثلين عن الجهات المنصوص عليها في المادة (١) من الملحق المرفق بالمرسوم السلطاني رقم ١٢٤/ ٢٠٠٨، وذلك برئاسة المكرم الشيخ عبدالله بن شوين بن عامر الحوسني.
- مرسوم سلطاني رقم (٣٠/ ٢٠١٩) بتعيين سفير غير مقيم قضى بتعيين السفير الشيخ الدكتور غازي بن سعيد بن عبد الله البحر الرواس، سفيرنا لدى جمهورية فرنسا، ليكون سفيرا لنا فوق العادة، ومفوضا غير مقيم لدى جمهورية البرتغال.
- مرسوم سلطاني رقم (٣١/ ٢٠١٩) بإنشاء محكمة ابتدائية في ولاية العامرات، ويحدد مقر ونطاق اختصاص المحكمة بقرار من رئيس مجلس الشؤون الإدارية للقضاء.

«نص المراسيم ص ٢»

السلطنة الأولى عربيا بالتزامها بالاتفاقيات الدولية

مؤتمر الحماية القضائية لـ «الملكية الفكرية» يؤكد دورها في الابتكار وجذب الاستثمارات

■ الجلسة الافتتاحية للمؤتمر «العمانية»

كتب - نوح المعمري: ناقش مؤتمر «الحماية القضائية للملكية الفكرية، والتنمية الاقتصادية المستدامة» أهمية الاتفاقيات المتعلقة بحقوق الملكية الفكرية التي انضمت اليها السلطنة، ودور حماية حقوق الملكية في جذب الاستثمار في السلطنة، والتكامل بين المؤسسات المختلفة لتشجيع الابتكار. عقد المؤتمر أمس بتنظيم من مجلس الشؤون الإدارية للقضاء أمس، برعاية معالي السيد حمود بن فيصل البوسعيدي وزير الداخلية، بحضور فضيلة الشيخ الدكتور إسحاق بن أحمد البوسعيدي رئيس المحكمة العليا نائب رئيس المجلس الأعلى للقضاء رئيس مجلس الشؤون الإدارية للقضاء. وتم التأكيد على أن السلطنة حققت مؤخرا المرتبة الأولى عربيا في مؤشر حقوق الملكية الفكرية وحمايتها، وجاء ذلك نتيجة للاهتمام بتطوير المنظومة القضائية العمانية والكوادر القضائية فيها.

«التفاصيل ص ٤»

الادعاء العام: انخفاض القضايا خلال السنوات الماضية بـ ٣٧,٩ ٪

٢٧٦٠٠ قضية خلال ٢٠١٨ تتصدرها الشيكات ومخالفة قانون العمل

كتبت - عهود الجيلانية: أكد الادعاء العام انخفاض الوضع الجرمي في السلطنة إلى مستويات متدنية مقارنة بالدول الأخرى، حيث انخفضت نسبة القضايا الواردة إلى الادعاء العام خلال السنوات الماضية بنسبة ٣٧,٩٪ وسجل العام الماضي أكثر من ٢٧٦٠٠ قضية و٣٧٪ من القضايا كانت في محافظة مسقط وأكثر من ثلاثة أرباع القضايا وردت من شرطة عمان السلطانية بنسبة ٧٦٪.

جاء ذلك خلال المؤتمر الصحفي الذي عقده الادعاء العام صباح أمس للكشف عن تفاصيل إحصائية القضايا الواردة للادعاء العام خلال العام الماضي.

وكشف الادعاء العام عن إجمالي المبالغ المحصلة من تنفيذ الأحكام العام الماضي البالغة ٦,٧ مليون ريال عماني، بانخفاض واضح عن العام السابق له والذي بلغ أكثر من ١٤ مليون ريال عماني.

كما سجل الادعاء العام ٣٧٠٦٢ متهماً في مجموع القضايا الواردة وشكّل الذكور نسبة ٩٢٪ من إجمالي عدد المتهمين.

وتصدرت جريمة الشيك من دون رصيد قائمة الجرائم العشر الأكثر حدوثاً خلال عام ٢٠١٨م بعدد ٤٧١٥ قضية، وجاءت نسبة ٤١٪ من المتهمين في جريمتي شيك بدون رصيد ومخالفة قانون العمل.

وقد أبلغت أكثر من ١٠ جهات حكومية عن قضايا تتعلق بالأموال العامة فيما مجموعه ١٢٤ قضية.

«التفاصيل ص ٦»

«السياحة» تناقش مع الشركات العالمية ملامح المخططات السياحية المتكاملة

ناقشت وزارة السياحة أمس مع الشركات العالمية التي تتولى وضع مخططات التنمية السياحية المتكاملة في محافظات السلطنة، بما يساهم في جذب الاستثمارات وتقديم تجارب سياحية فريدة للسياح والزوار. وفي الاجتماع الذي ترأسه معالي أحمد بن ناصر المحرزي وزير السياحة فقد قدمت الشركات عروضا تفصيلية عن مخططات التنمية في المحافظتين بما في ذلك المرافق والأنشطة والخدمات السياحية الممكنة، ومقترحات لبعض المخططات التي سيتم طرحها جاهزة للمستثمرين بعد الانتهاء منها واكتمال التراخيص من كافة الجهات المختصة.

«التفاصيل في الملحق الاقتصادي»

قريبا.. أدوات مالية مبتكرة لتعزيز الصيرفة الإسلامية

«المركزي» : نتائج جيدة للمصارف ونسب القروض المتعثرة متدنية جدا

كتب. ماجد الهطالي: أكد سعادة طاهر بن سالم العمري، الرئيس التنفيذي للبنك المركزي العماني أن النتائج المالية التي تم إعلانها عن الربع الأول من العام الجاري تظهر الأداء الجيد للقطاع المصرفي.

مشيرا إلى أن نسب القروض المتعثرة تعد متدنية جدا، كما أن كفاية رأس المال لدى البنوك العمانية تعد أعلى من المتطلبات العالمية.

جاء ذلك في تصريحات صحفية على هامش انطلاق أعمال المؤتمر الدولي للأعمال المصرفية والمالية والتجارية أمس.

وكشف سعادته أن أدوات مالية جديدة ومبتكرة لتعزيز الصيرفة الإسلامية تمت دراستها ووصلت إلى مراحل متقدمة حيث ستعرض قريبا على اللجنة الشرعية العليا بالبنك المركزي والنظر في الجوانب الفنية المتعلقة بالأنظمة التي ستساهم في تفعيل هذه الأدوات، موضحا أن البنك المركزي على تواصل مستمر مع مجالس إدارة البنوك في السلطنة لمتابعة الوضع المالي والمصرفي.

«التفاصيل في الملحق الاقتصادي»

بحثا عن دعم من موسكو

كيم في زيارة نادرة لروسيا

■ كيم لدى وصوله مدينة فلاديفوستوك «أ ف ب»

فلاديفوستوك (روسيا) - (رويترز): وصل قطار يقل الزعيم الكوري الشمالي كيم جونج أون وصل إلى مدينة فلاديفوستوك الروسية المطلة على المحيط الهادي أمس قبيل قمة تجمعه في وقت لاحق هذا الأسبوع بالرئيس الروسي فلاديمير بوتين.

وكان كيم قد عبر الحدود إلى روسيا أمس، في أول زيارة له إلى هناك وتهدف للحصول على دعم من موسكو في وقت يكتنف فيه الغموض المحادثات النووية مع واشنطن.

وقال مسؤول بالكرملين أمس الأول إن بوتين سيلتقي بكيم اليوم في مدينة فلاديفوستوك لبحث الجمود الدولي فيما يتعلق ببرنامج بيونج يانج النووي.

إثر ضربات جوية روسية عنيفة

١٧ قتيلا في انفجار «مجهول المصدر» بالشغور السورية

عمّان - (رويترز): قال رجال الإنقاذ وسكان إن ١٧ شخصا على الأقل قتلوا أمس في انفجار بوسط مدينة جسر الشغور الواقعة تحت سيطرة المعارضة في شمال غرب سوريا بعد يوم من ضربات جوية روسية عنيفة.

وانهار عدد من المباني جراء الانفجار الذي هز المدينة الواقعة في محافظة إدلب قرب طريق بين مدينة اللاذقية الساحلية ومدينة حلب.

وقال أحمد يازجي رئيس الدفاع المدني في المدينة «متوقع ارتفاع الضحايا.. (الانفجار) مجهول المصدر إلى الآن»، مضيفا أن ٢٧ شخصا على الأقل أصيبوا ومعظمهم من المدنيين.

وقال رجل إنقاذ آخر إنه لا يزال يجري انتشال الجثث من تحت الأنقاض.

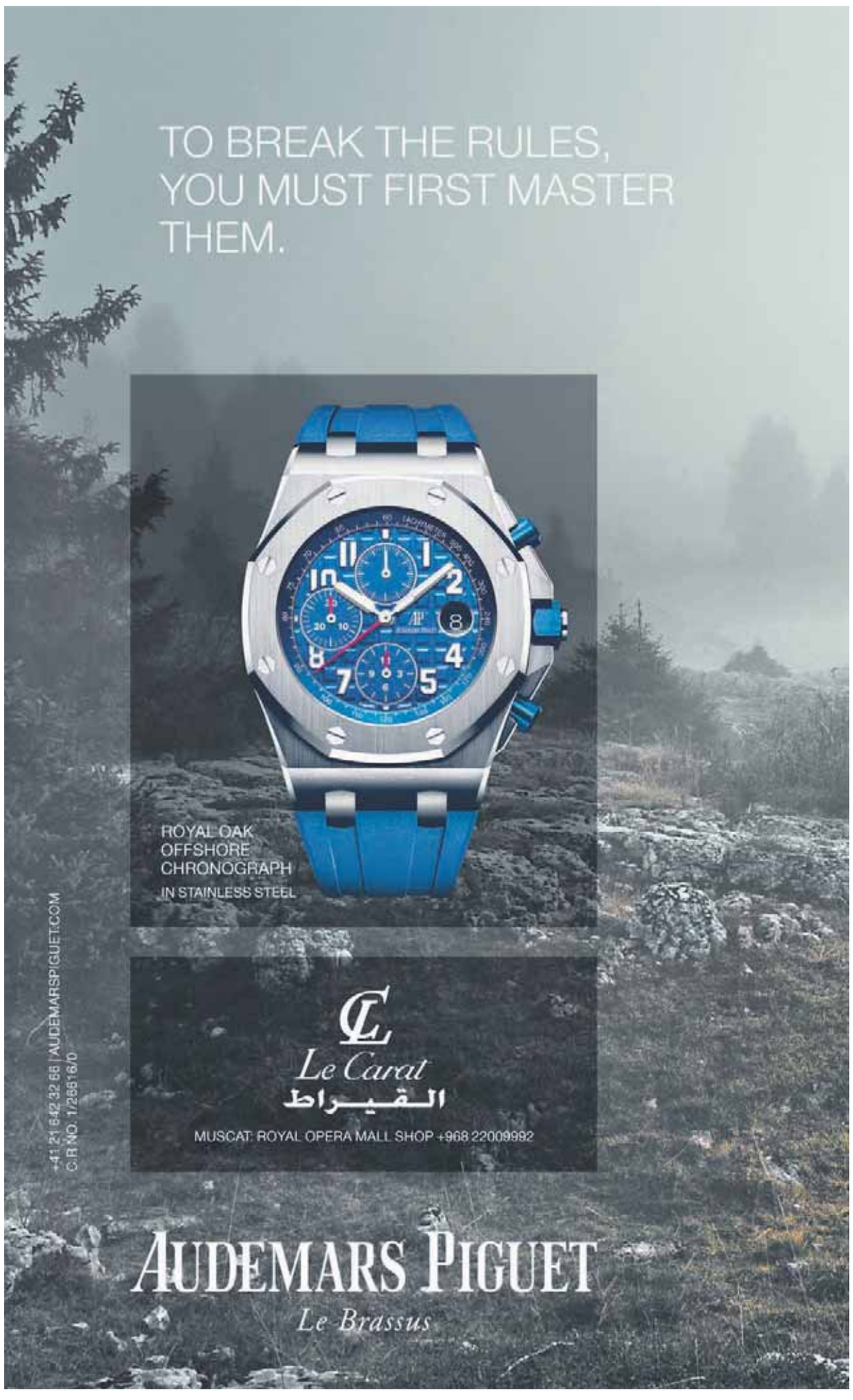

مواقيت الصلاة

الفجر	الظهر	العصر	المغرب	العشاء
4.19	12.10	3.37	6.37	7.52

أسعار الذهب 1274.35 دولار أمريكي

العملات الرئيسية
الريال مقابل الدولار
شراء: 0,384
بيع: 0,385

جلالة السلطان يصدر ستة مراسيم سامية

إصدار تعديلات على بعض أحكام قانون تصنيف وثائق الدولة وتنظيم الأماكن المحمية

إنشاء مناطق علمية والتصديق على اتفاق باريس وتعيين أعضاء اللجنة العُمانية لحقوق الإنسان وسفير غير مقيم لدى البرتغال

العمانية - أصدر حضرة صاحب الجلالة السلطان قابوس بن سعيد المعظم - حفظه الله ورعاه - أمس ستة مراسيم سلطانية سامية فيما يلي نصوصها:

■■ مرسوم سلطاني رقم (٢٦ / ٢٠١٩)

بإصدار تعديلات على بعض أحكام قانون تصنيف وثائق الدولة وتنظيم الأماكن المحمية.

نحن قابوس بن سعيد سلطان عمان بعد الاطلاع على النظام الأساسي للدولة الصادر بالمرسوم السلطاني ١٠١ / ٩٦، وعلى قانون تصنيف وثائق الدولة وتنظيم الأماكن المحمية الصادر بالمرسوم السلطاني رقم ١١٨ / ٢٠١١، وبناء على ما تقتضيه المصلحة العامة.

رسمنا بما هو آت المادة الأولى: تجرى التعديلات المرفقة على قانون تصنيف وثائق الدولة وتنظيم الأماكن المحمية المشار إليه.

المادة الثانية: يُلغى كل ما يخالف التعديلات المرفقة أو يتعارض مع أحكامها.

المادة الثالثة: يُنشر هذا المرسوم في الجريدة الرسمية، ويُعمل به من اليوم التالي لتاريخ نشره.

صدر في ١٨ من شعبان سنة ١٤٤٠ هـ الموافق ٢٤ من أبريل سنة ٢٠١٩ م

■■ مرسوم سلطاني رقم (٢٧ / ٢٠١٩)

بشأن المناطق العلمية وغيرها من المناطق التخصصية

نحن قابوس بن سعيد سلطان عمان بعد الاطلاع على النظام الأساسي للدولة الصادر بالمرسوم السلطاني رقم ١٠١ / ٩٦، وعلى المرسوم السلطاني رقم ٥ / ٨١ بتنظيم الانتفاع بأراضي السلطنة، وعلى قانون استثمار رأس المال الأجنبي الصادر بالمرسوم السلطاني رقم ١٠٢ / ٩٤، وعلى المرسوم السلطاني رقم ٦٧ / ٢٠٠٣ بتطبيق قانون الجمارك الموحد لدول مجلس التعاون لدول الخليج العربية، وعلى قانون مجلس البحث العلمي الصادر بالمرسوم السلطاني رقم ٣٠ / ٢٠١٠، وعلى قانون الشركات التجارية الصادر بالمرسوم السلطاني رقم ١٨ / ٢٠١٩، وبناء على ما تقتضيه المصلحة العامة.

رسمنا بما هو آت المادة الأولى: تُنشأ المناطق العلمية التابعة لمجلس البحث العلمي، وأي منطقة علمية، أو تخصصية أخرى، بعد موافقة مجلس الوزراء، وتتمتع المؤسسات والشركات العاملة في هذه المناطق بالإعفاءات والحوافز والتسهيلات المنصوص عليها في الملحق المرفق.

المادة الثانية: يُلغى كل ما يخالف هذا المرسوم، والملحق المرفق به،أو يتعارض مع أحكامهما.

المادة الثالثة: يُنشر هذا المرسوم في الجريدة الرسمية، ويُعمَل به من اليوم التالي لتاريخ نشره.

صدر في: ١٨ من شعبان سنة ١٤٤٠ هـ الموافق ٢٤ من أبريل سنة ٢٠١٩ م

إنشاء محكمة ابتدائية في ولاية العامرات

■■ مرسوم سلطاني رقم (٢٨ / ٢٠١٩)

بالتصديق على اتفاق باريس

نحن قابوس بن سعيد سلطان عمان بعد الاطلاع على النظام الأساسي للدولة الصادر بالمرسوم السلطاني رقم ١٠١ / ٩٦، وعلى المرسوم السلطاني رقم ١١٩ / ٩٤، بالموافقة على انضمام سلطنة عُمان إلى بعض الاتفاقيات الدولية، وعلى اتفاق باريس المحرر في باريس بتاريخ ١٢ من ديسمبر٢٠١٥م، والذي وقعت عليه السلطنة بتاريخ ٢٢ من أبريل ٢٠١٦م وبعد العرض على مجلس الشورى، وبناء على ما تقتضيه المصلحة العامة.

رسمنا بما هو آت المادة الأولى: التصديق على الاتفاق المشار إليه وفقا للصيغة المرفقة.

المادة الثانية: على جهات الاختصاص إيداع وثيقة التصديق على الاتفاق المشار إليه وفقا لأحكامه.

المادة الثالثة: يُنشر هذا المرسوم في الجريدة الرسمية، ويعمل به من تاريخ صدوره.

صدر في: ١٨ من شعبان سنة ١٤٤٠ هـ الموافق: ٢٤ من أبريل سنة ٢٠١٩ م.

■■ مرسوم سلطاني رقم (٢٩ / ٢٠١٩)

بتعيين أعضاء اللجنة العُمانية لحقوق الإنسان

نحن قابوس بن سعيد سلطان عمان بعد الاطلاع على النظام الأساسي للدولة الصادر بالمرسوم السلطاني رقم ١٠١ / ٩٦، وعلى المرسوم السلطاني رقم ١٢٤ / ٢٠٠٨ بإنشاء اللجنة العُمانية لحقوق الإنسان وتحديد اختصاصاتها، وبناء على ما تقتضيه المصلحة العامة.

رسمنا بما هو آت المادة الأولى: يُعين الآتية أسماؤهم، بصفتهم ممثلين عن الجهات المنصوص عليها في المادة (١) من الملحق المرفق بالمرسوم السلطاني رقم ١٢٤/ ٢٠٠٨ المشار إليه، أعضاء في اللجنة العُمانية لحقوق الإنسان، وذلك على النحو الآتي:

- المكرم الشيخ عبدالله بن شوين بن عامر الحوسني رئيسا
- الدكتور سليمان بن حمد بن سيف العلوي نائبا للرئيس
- خالد بن يحيى بن محمد الفرعي
- الدكتور الشيخ شهاب بن أحمد بن علي الجابري
- سعيد بن سالم بن الشين النعماني
- محمد بن أحمد بن محمد الرواحي
- سليمان بن عبدالله بن سعيد الوهيبي
- لبيبة بنت محمد بن حمد المعولية
- أحمد بن عبدالله بن محسن الشنفري
- عايدة بنت شامس بن زايد الهاشمية
- ميمونة بنت سعيد بن راشد السليمانية
- ياسر بن سعيد بن حمدان الذهلي
- هلال بن سعيد بن حمد الشيذاني
- حمود بن سالم بن عبدالله السنيدي

المادة الثانية: يُنشر هذا المرسوم في الجريدة الرسمية، ويُعمل به من تاريخ صدوره.

صدر في: ١٨ من شعبان سنة ١٤٤٠ هـ الموافق ٢٤ من أبريل سنة ٢٠١٩ م

■■ مرسوم سلطاني رقم (٣٠ / ٢٠١٩)

بتعيين سفير غير مقيم

نحن قابوس بن سعيد سلطان عمان بعد الاطلاع على النظام الأساسي للدولة الصادر بالمرسوم السلطاني رقم ١٠١ / ٩٦، وعلى قانون تنظيم وزارة الخارجية الصادر بالمرسوم السلطاني رقم ٣٢ / ٢٠٠٨، وبناء على ما تقتضيه المصلحة العامة.

رسمنا بما هو آت المادة الأولى: يُعَيّن السفير الشيخ الدكتور غازي بن سعيد بن عبدالله البحر الرواس، سفيرنا لدى جمهورية فرنسا، ليكون سفيرا لنا فوق العادة، ومفوضا غير مقيم لدى جمهورية البرتغال.

المادة الثانية: يُنشر هذا المرسوم في الجريدة الرسمية، ويعمل به من تاريخ صدوره.

صدر في: ١٨ من شعبان سنة ١٤٤٠ هـ الموافق ٢٤ من أبريل سنة ٢٠١٩ م

■■ مرسوم سلطاني رقم (٣١ / ٢٠١٩)

بإنشاء محكمة ابتدائية في ولاية العامرات

نحن قابوس بن سعيد سلطان عمان بعد الاطلاع على النظام الأساسي للدولة الصادر بالمرسوم السلطاني رقم ١٠١ / ٩٦، وعلى قانون السلطة القضائية الصادر بالمرسوم السلطاني رقم ٩٠ / ٩٩، وبناء على ما تقتضيه المصلحة العامة.

رسمنا بما هو آت المادة الأولى: تُنشأ محكمة ابتدائية في ولاية العامرات. ويحدد مقر ونطاق اختصاص المحكمة بقرار من رئيس مجلس الشؤون الإدارية للقضاء.

المادة الثانية: يُنشر هذا المرسوم في الجريدة الرسمية، ويُعمَل به في الأول من شهر أكتوبر٢٠١٨م.

صدر في: ١٨ من شعبان سنة ١٤٤٠ هـ الموافق ٢٤ من أبريل سنة ٢٠١٩ م

الأحد المقبل .. ندوة «اللغات واللهجات المحكية في عُمان»

ينظم البرنامج البحثي الاستراتيجي للتراث الثقافي العماني في مجلس البحث العلمي بالتعاون مع وزارة التراث والثقافة، يوم الأحد ٢٨ أبريل الحالي ندوة بعنوان (اللغات واللهجات المحكية في عمان) في قاعة المحاضرات في مركز السلطان قابوس العالي للثقافة والعلوم، وذلك تحت رعاية صاحبة السمو السيدة حجيجة بنت جيفر آل سعيد وبمشاركة محلية واسعة من الأكاديميين والخبراء والمهتمين من مختلف الجهات الحكومية والخاصة والأهلية وشرائح المجتمع المختلفة.

وتأتي إقامة هذه الندوة ضمن برنامج الندوات والفعاليات التي ينظمها البرنامج بالتعاون مع المؤسسات المتعاونة والمشاركة في المشروعات البحثية، بهدف إبراز أهمية التعريف بالتراث اللغوي العماني ومكوناته وإظهار أهمية هذا التراث وفوائد دراسته، وسبل تدوينه وإمكانية الاستفادة منه اقتصاديا ضمن خطط التنمية، وتتنوع موضوعات الندوة لتقديم مادة ثقافية متنوعة متخصصة في موضوعها لتحقيق الأهداف المنشودة من وراء إقامتها، عبر استضافة مجموعة الرواد والأكاديميين الذين يقدمون أوراق عمل في محاور عدة في موضوع الندوة.

رئيس مجلس الدولة يستقبل وفد «الشيوخ» البولندي

لجنة الصداقة العمانية - البولندية تستعرض العلاقات ودعم أوجه التعاون المشترك بين البلدين

■ رئيس مجلس الدولة خلال استقباله رئيس مجلس الشيوخ البولندي

■ خلال جلسة المباحثات الرسمية للجنة الصداقة بين مجلس الدولة ومجلس الشيوخ البولندي

استقبل معالي الدكتور يحيى بن محفوظ المنذري رئيس مجلس الدولة أمس وفد الجانب البولندي من لجنة الصداقة البرلمانية بين مجلس الدولة ومجلس الشيوخ بجمهورية بولندا برئاسة السيناتور ميخاو سيفرنسكي، وذلك في إطار زيارة الوفد الرسمية للسلطنة.

ورحب معالي الدكتور رئيس المجلس بالوفد، متمنيا أن تكلل الزيارة بتحقيق أهدافها المأمولة، ومنوها بالدور الذي تضطلع به لجنة الصداقة البرلمانية العمانية - البولندية في دعم العلاقات بين البلدين الصديقين. وأكد معاليه أهمية الزيارات المتبادلة في تعزيز العلاقات الثنائية، وتبادل الخبرات في مجال العمل البرلماني بين المجلسين، مشيرا في هذا السياق إلى أن العام المنصرم شهد عدة زيارات بين الجانبين تم خلالها مناقشة التعاون في المجالات الاقتصادية والثقافية وغيرها، واعتبر معاليه ذلك تأكيدا لحرص اللجنة على تحقيق نتائج طيبة تخدم مصالح البلدين.

وأعرب معاليه عن تطلعه إلى المزيد من التطوير لمجالات التعاون الثنائي في ظل الآفاق الواعدة لتعزيزها في المجالات الاقتصادية والتجارية والعلمية والبرلمانية.

جرى خلال اللقاء استعراض أوجه التعاون المشترك بين البلدين، والتأكيد على دور الزيارات المتبادلة في تطوير العلاقات الثنائية، إضافة إلى تبادل وجهات النظر حول عدد من القضايا الإقليمية والدولية ذات الاهتمام المشترك.

من جانبه نوه السيناتور ميخاو سيفرنسكي رئيس لجنة الصداقة العمانية -البولندية بمجلس الشيوخ البولندي، بما تشهده السلطنة من نهضة تنموية شاملة، مشيدا بجهودها للحفاظ على استقرار المنطقة والإسهام في صون الأمن والسلم الدوليين وذلك وفق سياسة خارجية حكيمة تستند إلى الرؤية السديدة لحضرة صاحب الجلالة السلطان قابوس بن سعيد المعظم -حفظه الله ورعاه- ورأى أن العلاقات الثنائية مقبلة على المزيد من الازدهار في ظل الاهتمام الكبير من قبل البلدين بتعزيز التعاون المشترك وتوسيع مجالاته.

حضر المقابلة المكرم سالم بن إسماعيل سويد رئيس لجنة الصداقة العمانية -البولندية بمجلس الدولة والمكرمون أعضاء اللجنة وسعادة الدكتور الأمين العام لمجلس الدولة.

إلى ذلك عقدت لجنة الصداقة بين مجلس الدولة ومجلس الشيوخ البولندي جلسة مباحثات رسمية برئاسة المكرم سالم بن إسماعيل سويد رئيس الجانب العماني من اللجنة، والسيناتور ميخاو سيفرنسكي رئيس الجانب البولندي وبحضور أعضاء اللجنة.

وأبرز المكرم سالم بن إسماعيل سويد دور اللجنة في تطوير العلاقات بين البلدين والدفع بها إلى آفاق أرحب من خلال السعي المستمر لتوطيد التعاون المشترك في مختلف المجالات، معربا عن أمله في أن تسهم الزيارة في دعم العلاقات بين البلدين.

وقال إن التواصل بين مجلس الدولة ومجلس الشيوخ البولندي يعكس ما يجمع البلدين من علاقات طيبة، مؤكدا أهمية الدبلوماسية البرلمانية ودورها في تعزيز التعاون المشترك بين الدول.

فيما تمنى السيناتور ميخاو سيفرنسكي أن تثمر مباحثات لجنة الصداقة العمانية - البولندية عن نتائج تضفي المزيد من الحيوية على العلاقات الثنائية بين البلدين، وتساعد على ترسيخ التعاون بين المجلسين.

وقال: إننا نلمس تطورا في العلاقات بين البلدين، ونؤمن أن هناك آفاقا واعدة لتطويرها من خلال السعي لإيجاد شراكات اقتصادية وثقافية وعلمية، مضيفا أن اللجنة مستعدة لبذل المزيد من الجهود لتعميق التعاون المشترك في جميع المجالات.

تم خلال المباحثات استعراض العلاقات التي تربط بين البلدين الصديقين والسبل الكفيلة بدعم أوجه التعاون بينهما في المجالات كافة.

وكان وفد الجانب البولندي من لجنة الصداقة العمانية -البولندية بمجلس الشيوخ البولندي برئاسة السيناتور ميخاو سيفرنسكي، قد وصل إلى البلاد مساء أمس في زيارة رسمية للسلطنة تستغرق عدة أيام.

ويضم الوفد السيناتور كازيميرز كلاينا، والسناتور مارك بوك عضوي مجلس الشيوخ بجمهورية بولندا.

نائب رئيس «الشورى» يلتقي رئيس لجنة الصداقة العمانية - البولندية

■ الوفد البولندي خلال لقائه نائب رئيس مجلس الشورى

التقى سعادة المهندس محمد بن أبوبكر الغساني نائب رئيس مجلس الشورى صباح أمس «الأربعاء» بالسيناتور الدكتور ميخاو سيفرينسكي رئيس الجانب البولندي في لجنة الصداقة البرلمانية العمانية- البولندية الذي يزور السلطنة حاليا.

وفي بداية اللقاء رحب سعادة المهندس نائب رئيس المجلس بالوفد البرلماني البولندي مثمنا لهم هذه الزيارة، ومؤكدا أهميتها في تعزيز العلاقات بين المجلسين وتطوير التعاون المشترك بين البلدين في مختلف المجالات البرلمانية والاقتصادية والصناعية، وجهود لجنة الصداقة المشتركة في المضي قدما بالعلاقات الثنائية الى آفاق أوسع والسعي إلى تبادل الخبرات في مختلف المجالات بما يعزز عمل المجالس التشريعية والرقابية التي تعمل وفق أدوات برلمانية دولية متشابهة.

كما أشار الغساني إلى الأدوار التي تلعبها مجالس الشورى والبرلمانات في الدول في دفع عجلة التنمية في مختلف الجوانب خاصة الاقتصادية، وذلك نظرا لأهميتها في التنمية، مضيفا بأن السلطنة تنتهج معايير وأسس راسخة وثابتة في علاقاتها مع دول العالم من خلال السعي لبث رسالة السلام والتسامح عن طريق الحوار واحترام ثقافة الآخرين. من جانبه، أشاد السيناتور رئيس الجانب البولندي في لجنة الصداقة العمانية-البولندية بمواقف السلطنة المعتدلة حيال مختلف القضايا الدولية، ومؤكدا على دورها المهم في المنطقة. كما قدّم السيناتور نبذة تعريفية عن البرلمان البولندي واختصاصاته وصلاحياته، والدور الذي يقوم به في الجانب التشريعي.

حضر اللقاء سعادة الشيخ علي بن ناصر المحروقي أمين عام مجلس الشورى، والمكرم سالم بن إسماعيل بن سويد عضو مجلس الدولة ورئيس الجانب العماني في لجنة الصداقة العمانية البولندية، والمكرمة المهندسة رحمة بنت حمد المشرفية عضوة مجلس الدولة.

تنطلق الأحد القادم وتستمر يومين

حلقة وطنية لبحث مشروع إعداد الاستراتيجية الوطنية للبحث العلمي والتطوير ٢٠٢٠-٢٠٤٠

تنطلق الأحد القادم حلقة العمل الوطنية الأولى لمشروع إعداد الاستراتيجية الوطنية للبحث العلمي والتطوير ٢٠٢٠-٢٠٤٠ التي ينظمها مجلس البحث العلمي لمدة يومين بفندق هرمز جراند، بمشاركة مجتمعية واسعة من مختلف شرائح المجتمع.

وأكدت الدكتورة جميلة بنت علي الهنائية مديرة مشروع الاستراتيجية الوطنية للبحث العلمي والتطوير أن مجلس البحث العلمي ركز منذ نشأته وخلال السنوات العشر الماضية على إرساء دعائم منظومة البحث العلمي وأساساته الرئيسية في السلطنة، وقام المجلس بوضع استراتيجية البحث العلمي (٢٠٠٨ - ٢٠٢٠) التي أسهمت في تطوير آلية إدارة وتوجيه البحوث والعلوم والابتكارات، ومع قرب انتهاء الفترة الزمنية لخطط وبرامج هذه الاستراتيجية فإن مجلس البحث العلمي يعمل على إعداد الاستراتيجية الوطنية للبحث العلمي والتطوير (٢٠٢٠ - ٢٠٤٠) مع مراعاة تكامل البحث العلمي مع رؤية عمان ٢٠٤٠، وبما يساعد على تنويع الموارد الاقتصادية مع إسهام واضح في إجمالي الناتج المحلي والتنمية الاقتصادية والاجتماعية الشاملة، حيث أكدت التوجيهات السامية لمولانا حضرة صاحب الجلالة السلطان قابوس بن سعيد المعظم . حفظه الله ورعاه . في العديد من المناسبات على أهمية الاعتماد على البحث العلمي في دفع عجلة التنمية وحل المشكلات الاقتصادية والاجتماعية، وأهمية ربط البحث العلمي بخطط التنمية الشاملة وبالرؤية المستقبلية للاقتصاد العماني في شتى المجالات.

وقالت: إن هذا المشروع الوطني المهم يهدف لتحقيق جملة من الأهداف، وأبرزها إعداد استراتيجية وطنية متكاملة للبحث العلمي والتطوير للفترة الزمنية ٢٠٢٠-٢٠٤٠م بحيث تكون متفاعلة مع التجارب العالمية ومتناسقة مع المعطيات المحلية، وتفعيل المشاركة الوطنية الواسعة في إعداد الاستراتيجية من قبل المتخصصين لضمان إثرائها بالخبرات والدروس المستفادة من التجارب الناجحة بحيث تسهم في تطوير وتقوية منظومة البحث العلمي والتطوير، ومراجعة وتحديث الأولويات البحثية، بما يتلاءم مع الأولويات الوطنية، وبما يتناسب مع الأوضاع الحالية والتغيرات المرتقبة في المستقبل من أجل وضع استراتيجية قابلة للتطبيق مع أسلوب منتظم لمتابعة تنفيذ نتائج البحوث والاستفادة منها، ووضع الخطة التنفيذية بما يتماشى مع أفضل الممارسات وتجارب الدول التي نجحت في استثمار البحث العلمي لدعم النمو والتنمية، بحيث تتسم الخطة بالتكامل المؤسسي والكفاءة والفعالية والمرونة لتنفيذ البرامج والمشاريع، والمساهمة في رفع الوعي بثقافة البحث العلمي والتطوير وأهميتها لكونها المحرك الرئيسي للتحول من الاقتصاد التقليدي إلى الاقتصاد القائم على المعرفة.

منهجية المشروع

وحول المنهجية والهيكل التنظيمي للمشروع، قالت الدكتورة جميلة الهنائية: إن منهج إعداد الاستراتيجيات الوطنية في حد ذاته ذو أهمية بالغة لإنجاح تطويرها وتطبيقها بكفاءة. وتعتمد منهجية الاستراتيجية الوطنية للبحث العلمي والتطوير (٢٠٢٠ - ٢٠٤٠) على تفعيل المشاركة الواسعة للمعنيين من الخبراء والأكاديميين والباحثين والمهتمين والمستفيدين من نتائج البحوث لضمان دعم تنفيذ الاستراتيجية، مع الأخذ في الاعتبار الاستفادة من الخبرات العالمية.

حيث سيتم إعداد الاستراتيجية وفق منظور تخطيطي يعتمد على دراسة وتحليل المعطيات من قبل فرق العمل الفنية من داخل مجلس البحث العلمي ومتابعة جودة مخرجاتها، حيث تركز هذه الاستراتيجية على عدد من المحاور الرئيسية أهمها: تهيئة بيئة محفزة وداعمة للتميز في إنتاج المعرفة بما يسهم في تحقيق ريادة إقليمية ودولية، ودعم تنويع الاستثمار في البحث العلمي والتطوير وربطه بالصناعة وخطط التنمية واحتياجات المجتمع، وتعزيز الشراكة مع القطاعات المختلفة والتكامل بين المؤسسات والهيئات المعنية بالبحث العلمي والتطوير، والمساهمة في نقل العلوم والقدرة على الابتكار لإيجاد الحلول للتحديات الوطنية بفاعلية وتشاركية.

وعن مكونات الهيكل التنظيمي للمشروع اوضحت مديرة المشروع: إن الهيكل التنظيمي للمشروع يتكون من مجموعة من فرق العمل وهي فريق إدارة المشروع، وفريق ضبط الجودة، وفريق الاتصالات والشراكة المجتمعية، إلى جانب ٣ فرق فنية وهي فريق تحليل الوضع الراهن وتحديد الفجوات، وفريق تحديد الأولويات الوطنية للبحث العلمي والتطوير، وفريق الخطط والبرامج التنفيذية.

وقد أكملت لجان وفرق العمل المختلفة استعداداتها المختلفة لتنظيم حلقة العمل، حيث تم فرز الأسماء التي تم اختيارها للمشاركة على ضوء الرابط الإلكتروني الذي أعلنه المجلس عبر مختلف وسائل التواصل الاجتماعي، وإعداد العروض التقديمية وتنظيم جلسات المشاركة وتحديد منظمي النقاشات وغيرها.

السلطنة تشارك في اجتماع المجلس التنفيذي للمنظمة العربية للتنمية الإدارية

■ وزير الخدمة المدنية في الاجتماع

شارك معالي الشيخ خالد بن عمر بن سعيد المرهون وزير الخدمة المدنية في اجتماع الدورة العادية ١٠٩ للمجلس التنفيذي للمنظمة العربية للتنمية الإدارية والذي عقد أمس بالقاهرة بحضور أصحاب المعالي وزراء ورؤساء أجهزة الخدمة المدنية والتنمية الإدارية بالدول الأعضاء في المجلس التنفيذي وسعادة الدكتور ناصر الهتلان القحطاني مدير عام المنظمة العربية للتنمية الإدارية.

تم خلال الاجتماع استعراض ومناقشة المواضيع المدرجة على جدول أعماله، ومن ضمنها التقرير الخاص بمتابعة تنفيذ القرارات والتوصيات السابقة للمجلس التنفيذي، حيث تطرق التقرير إلى إنجازات المنظمة المحققة في عام ٢٠١٨م، والبرامج المنفذة في مجالات التدريب والمؤتمرات واللقاءات المهنية والندوات وحلقات العمل والبرامج التدريبية والممارسات الإدارية الناجحة، حيث نفذت المنظمة (٥٨٩) برنامجا تدريبيا، منها (٣٤٧) في مجال البرامج الإدارية، (١٧٨) في مجال البرامج المالية والدبلومات والشهادات المهنية، و(٥٢) برنامجا في مجال تكنولوجيا المعلومات، و(١١) برنامجا في مجال المكتبة الرقمية، وفي مجال الفعاليات تم تنفيذ (٨٣) فعالية منها (٤) مؤتمرات و(٨) ملتقيات و(١٠) ندوات و(٦١) حلقة عمل بإجمالي مشاركين (٦٣٨) مشاركا من مختلف الدول العربية، كما تم تنفيذ لقاء للتجارب الإدارية الناجحة تم فيه عرض تجربتين من التجارب العربية بمشاركة (١٨٧) مشاركاً، وفي مجال الخدمات الاستشارية قامت المنظمة بتقديم (٤) عروض خدمات استشارية لعدد من الجهات الطالبة في الدول العربية، وفي مجال الإنتاج الفكري والنشر العلمي قامت المنظمة بإصدار عدد من الكتب والبحوث والدراسات تناولت قضايا عامة في مجال التنمية الإدارية، فقد تم إصدار (٥٠) كتابا في مجالات إدارية متنوعة، وكذلك (٨) إصدارات ضمن سلسلة بحوث المجلة العربية للإدارة، كما تم طباعة ونشر (٢١) أطروحات دكتوراه ضمن سلسلة أطروحات الدكتوراه المتميزة، كما تولت المنظمة إدارة عدد من الجوائز التقديرية لتشجيع التميز وتحسين الأداء وهي جائزة الشارقة لأطروحات الدكتوراه في العلوم الإدارية والمالية في الوطن العربي، وجائزة الأمير محمد بن فهد لأفضل أداء خيري في الوطن العربي، وكذلك جائزة بغداد الدولية لأفضل أطروحة دكتوراه في العلوم المحاسبية، وجائزة الأمير محمد بن فهد لأفضل كتاب في الوطن العربي، وجائزة الشارقة في المالية العامة، وفي مجال خدمات المكتبة الرقمية والمعلومات تم عمل اشتراكات عضوية في المكتبة الرقمية، وعضوية في البوابة العربية للمعلومات الإدارية لـ(٢٦) مشاركا، كما تم تقديم خدمات المكتبة الرقمية من استعارات والطباعة والنسخ الإلكتروني وتوزيع القراءات من مكتبة المنظمة لـ (٢٢٨) مستفيداً، كما قامت المنظمة بالمساهمة في تعزيز العمل العربي المشترك من خلال مشاركتها في الاجتماعات والفعاليات في إطار جامعة الدول العربية ومؤسساتها، والموافقة على مقترح جائزة المنظمة العربية للتنمية الإدارية للأداء الحكومي المتميز، وتهدف الجائزة الى تشجيع المنافسة الإيجابية بين الجهات والمؤسسات الحكومية العربية والتعرف على نقاط القوة وتحديد فرص التحسين للتمكن من تطوير أدائها بشكل مستمر وتحديد مستوى التقدم الذي حققته ومقارنة أدائها السابق بأداء الجهات الحكومية الأخرى.

واستعرض المجلس خلال اجتماعه موقف الحسابات الختامية والمركز النقدي والقوائم المالية وتقرير مدقق الحسابات وتقرير المراقب الداخلي عن المنظمة لعام ٢٠١٨م، وموقف سداد الدول والتزاماتها المالية تجاه المنظمة والإجراءات التي اتخذتها المنظمة بشأن كافة تلك التقارير، واطلع المجلس كذلك على تقرير هيئة الرقابة المالية والإدارية عن أعمال المنظمة لعام ٢٠١٨م، كما استعرض المجلس بقية البنود الواردة بجدول الأعمال واتخذ بشأنها القرارات والتوصيات المناسبة.

التربية والتعليم تعلن نتائج مسابقة القرآن الكريم السنوية على مستوى السلطنة

كتب - سالم بن حمدان الحسيني

فازت محافظة جنوب الباطنة بالمركز الأول على مستوى السلطنة في مسابقة القرآن الكريم السنوية التي تنظمها وزارة التربية والتعليم فيما جاءت محافظة الداخلية في المركز الثاني، وشمال الباطنة في المركز الثالث.

واعتمدت أمس معالي الدكتورة مديحة بنت أحمد الشيبانية وزيرة التربية والتعليم نتائج المسابقة، وفق ما أكده لعمان حمد بن سالم الراجحي مدير دائرة التربية الإسلامية بالوزارة. وتنافست في مستوياتها المسابقة الستة المحافظات التعليمية بالإضافة إلى المدارس الخاصة.

وتنقسم المسابقة إلى ثلاثة تصنيفات الأولى المسابقة العامة لحفظ القرآن الكريم وفق ستة مستويات والمسابقة الخاصة لذوي الإعاقة البصرية والسمعية والفكرية.

ومسابقة التلاوة والصوت الحسن وتقع في ثلاثة مستويات.

وقال الراجحي إن الوزارة سوف تكرم الطلبة والطالبات الحافظين لكتاب الله تعالى مع دخول شهر رمضان المبارك.

حيث سيقام الحفل في كلية الشرق الأوسط بواحة المعرفة مسقط وذلك يوم الأحد ٢٩/شعبان/١٤٤٠هـ الموافق ٥/٥/ ٢٠١٩م برعاية معالي أحمد بن عبدالله الشحي وزير البلديات الإقليمية وموارد المياه.

وتهدف المسابقة إلى شحذ همم الطلبة والطالبات في التنافس الشريف لحفظ كتاب الله الكريم وصقل مواهبهم وتقويم سلوكهم بما يتوافق مع النهج الرباني الحكيم في تربية الأبناء على الأخلاق الحميدة والمبادئ السامية.

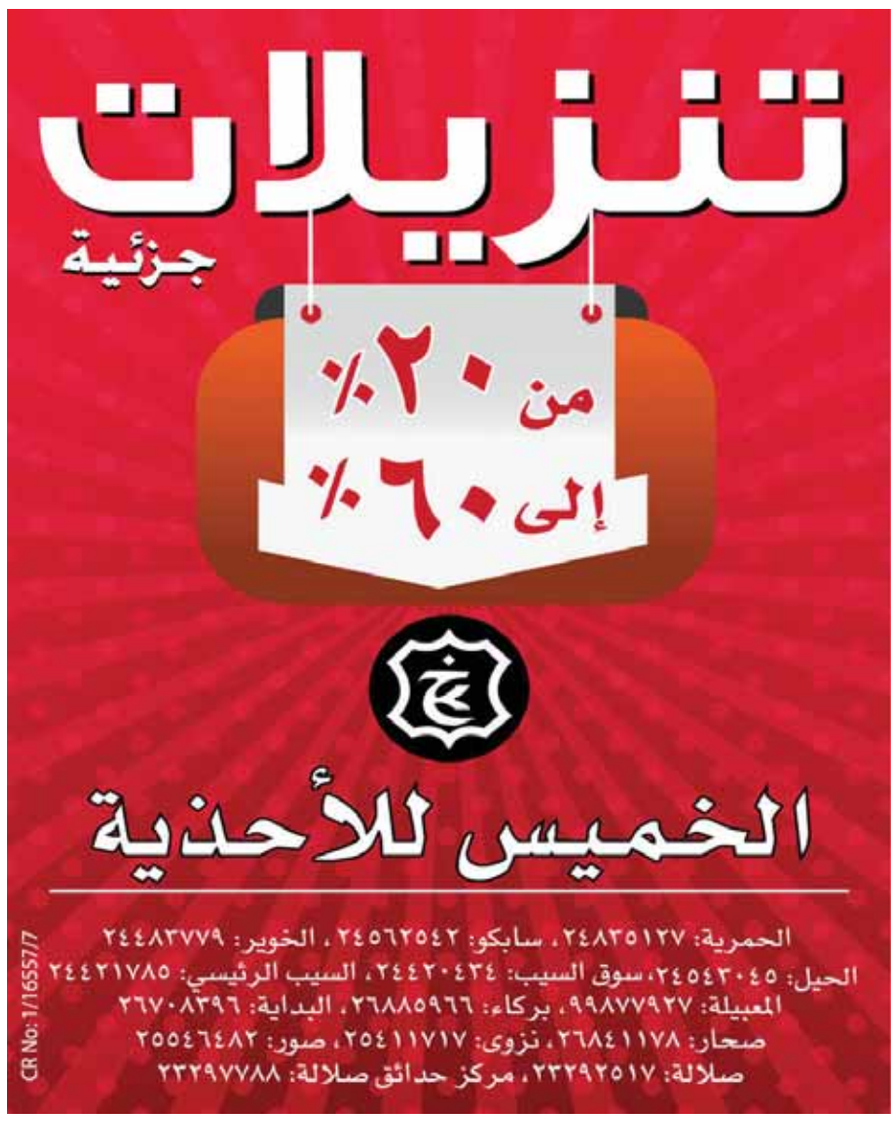

مؤتمر «الحماية القضائية والتنمية الاقتصادية» يستعرض الحفاظ على الهوية الثقافية وحماية التراث

التأكيد على دور حماية الملكية الفكرية في جذب الاستثمار والتكامل بين المؤسسات لتشجيع الابتكار

الحصول على براءة الاختراع يعتبر خطوة أولى للتوظيف في الإنتاج

القضاء العماني حقق المرتبة الأولى عربيا في مؤشر حقوق الملكية الفكرية وحمايتها

د. حمد الجهوري: إنفاذ القوانين وتحقيق أهدافها يتم عن طريق السلطة القضائية

كتب - نوح المعمري

■ من الحضور في المؤتمر

تصوير- العمانية

ناقش مؤتمر «الحماية القضائية للملكية الفكرية، والتنمية الاقتصادية المستدامة» أهمية الاتفاقيات المتعلقة بحقوق الملكية الفكرية التي انضمت إليها السلطنة، ودور حماية حقوق الملكية في جذب الاستثمار في السلطنة، والتكامل بين المؤسسات المختلفة لتشجيع الابتكار، جاء ذلك في المؤتمر الذي نظمه مجلس الشؤون الإدارية للقضاء أمس تحت رعاية معالي السيد حمود بن فيصل البوسعيدي وزير الداخلية بحضور أصحاب المعالي والفضيلة والسعادة، بفندق قصر البستان.

وأكد فضيلة الدكتور حمد بن خميس الجهوري رئيس محكمة الاستئناف بالرستاق في تصريح له على أن إنفاذ القوانين وتحقيق أهدافها يتم عن طريق السلطة القضائية، مشيرا إلى أن الحماية القضائية تنقسم إلى نوعين وهي الحماية الجزائية وتختص بتوقيع العقوبات على المخالفين، ومنتهكي حقوق الملكية الفكرية، والنوع الثاني هو الحماية المدنية وتتولى إعادة الحقوق إلى أصحابها والمتضررين وأصحاب الحقوق في الملكية الفكرية . وأضاف أن المستثمر أو صاحب الحقوق في الملكية الفكرية لابد من وجود حماية لهم، مشيرا إلى أن الحماية القضائية للملكية الفكرية أساسية لجلب الاستثمار والتشجيع على توظيف أموالهم في الدولة.

بالعدل تصان الحقوق

من جهته قال فضيلة الدكتور خليل بن حمد البوسعيدي رئيس الإدارة العامة لشؤون القضاة: بالعدل تصان الحقوق ويستتب الأمن والاستقرار وتتمكن كافة قطاعات الدولة المختلفة من القيام بأدوارها على أكمل وجه. موضحا بأن حقوق الملكية الفكرية تساهم في الحفاظ على الهوية الثقافية، وحماية التراث والابتكار باعتباره حقا إبداعيا وفكريا ، ويحقق عوائد اقتصادية من خلال الحقوق المادية في مقابل الاختراعات والاكتشافات واستخدام براءات الاختراع في الصناعات وغيرها.

فالحصول على براءة الاختراع يعتبر خطوة أولى للتوظيف في الإنتاج بما يحقق الربط بين البحث العلمي والاقتصاد. موضحا بأن القضاء العماني قد حقق خلال السنوات الماضية إنجازات كبيرة، منها حصول السلطنة على المرتبة الأولى عربيا والثامن عالميا في مؤشر استقلال القضاء، وفي المرتبة الأولى عربيا في مؤشر حقوق الملكية الفكرية وحمايتها، كل ذلك كان نتيجة للاهتمام بتطوير المنظومة القضائية العمانية والكوادر القضائية فيها، حيث حقق القضاء العماني نسبة إنجاز للقضايا تصل إلى ٩٨٪ في بعض المحاكم.

نشأة الملكية الفكرية

وتناول المؤتمر العديد من أوراق العمل منها ورقة نشأة الملكية الفكرية وتطورها، التي أشارت إلى حق كل شخص بممارسة عملية التفكير من خلال عمليات ذهنية باطنية، وفي أن يقول ما يفكر فيه، مع الارتباط بشكل رئيسي بتطور العلوم والتكنولوجيا، التي أدت إلى تطور الاختراعات والابتكارات وتقدم الأمم والشعوب في شتى مجالات العلم، والفن، والأدب، والاتصالات، وتطور التجارة على الصعيد العالمي، وسهولة انتقال التكنولوجيا، والصناعات، وإبداعات العقل البشري بين الدول، وذلك من أجل الحفاظ على هوية المنتج وصاحبه من الغش والتحريف والخداع . وتناولت ورقة الملكية الفكرية في القانون العماني مفهوم الملكية واهتمام السلطنة والمنظمة العالمية للملكية الفكرية (الوايبو) بها، كذلك أهمية حماية الملكية الفكرية والاتفاقيات المتعلقة بالحقوق، والعقوبات والجزاءات لحقوق الملكية الفكرية، مع الإشارة إلى أكاديمية الوايبو العالمية للملكية الفكرية لمحبي الدراسة المجانية عن بعد .

فيما تناولت ورقة العمل الملكية الفكرية والتكنولوجيا (فك القنوات التلفزيونية المشفرة وحقوق الملكية الفكرية) خسائر الملكية الفكرية التي تقع نتيجة فك شفرات القنوات الفضائية باستخدام شبكة الإنترنت، حيث قدرت منظمتا الـ WIPO والإنتربول الدولي الخسائر بمئات الملايين من الدولارات سنويا. ودارت الورقة حول القانونية التكنولوجية لأعمال القرصنة داخل السلطنة وصولا إلى تحديد القصور التشريعي المتعلق بهذا الموضوع مع عرض الحلول القانونية التكنولوجية التي من خلالها سوف تحمى أصول الملكية الفكرية داخل السلطنة الذي بدوره سوف يؤدي إلى جذب مليارات الاستثمارات الأجنبية إليها نفاذا لرؤيتها ٢٠٤٠.

■ البوسعيدي خلال إلقائه كلمته

■ الجهوري يلقي كلمته

الأساس القانوني

أما ورقة الأساس القانوني للملكية الفكرية فتناولت أهم الأسس القانونية التي أرستها اتفاقية «باريس» لحماية الملكية الصناعية لسنة ١٨٨٣م، وكذلك اتفاقية «برن» لحماية المصنفات الأدبية والفنية لسنة ١٨٨٦م، باعتبارهما أولى الاتفاقيات التي عنيت بتنظيم حقوق الملكية الفكرية على المستوى الدولي.

أما في إطار التشريعات الوطنية فقد تعرضت هذه الدراسة للأساس القانوني للملكية الفكرية في بعض الدول ومن بينها السلطنة، من خلال رصد أهم ما ورد من مبادئ وأحكام في التشريعات الأولية للملكية الفكرية الصادرة في هذه الدول. وحول دور حماية الملكية الفكرية في جذب الاستثمار والصناعة، وتناولت الورقة عدة محاور تتمثل في: مبادئ عامة في حماية حقوق الملكية في السلطنة، وعلاقة حماية حقوق الملكية الفكرية بالاستثمار في السلطنة، ثم حماية الاستثمارات الأجنبية بموجب قانون حقوق المؤلف والحقوق المجاورة، بالإضافة إلى حماية حقوق براءات الاختراع للمستثمرين الأجانب، علاوة على حماية حقوق العلامات التجارية للمستثمرين الأجانب، مع الإشارة أخيرا إلى إحدى التجارب الدولية الجيدة.

أما ورقة الإبداع والابتكار بالملكية الفكرية فقد عرفت المفهوم العام للإبداع والابتكار، وعلاقته بالملكية الفكرية والتركيز على الأفكار مع التعريف بأقسامها، كما توضح أهمية تسجيل الملكية الفكرية والتعريف بأقسامها المختلفة وعرض النصوص المختلفة بمجالات الملكية الفكرية، والمتعلقة بالابتكار في التشريع الوطني بالسلطنة، كما بينت ماهية الاختراع ومنبعه ومن هم المهتمون بالإبداع والابتكار والتكامل بين المؤسسات المختلفة لتشجيع الابتكار مع توضيح تلك المؤسسات، وتطرقت إلى تحديد الهيكل الأساسي لمنظومة الابتكار بالسلطنة. مع بيان دور دائرة الملكية الفكرية بوزارة التجارة والصناعة في تشجيع الابتكار بالسلطنة.

ويكمن أهمية إعداد هذه الورقة لتركيز الضوء على سبل اهتمام السلطنة وتشجيع الإبداع والابتكار ودعم المبتكرين من قبل مؤسسات الدولة المختلفة وتذليل الصعاب التي يواجهها المبتكرون، ونتج عن ذلك الاهتمام تقدم السلطنة ٨ مراكز في مؤشر الابتكار العالمي، حيث جاءت في المركز ٦٩ في عام ٢٠١٨م بعد أن كانت في الترتيب ٧٧ في عام ٢٠١٧م . وتناولت ورقة دور محكمة القضاء الإداري في حماية الملكية الفكرية أهمية وجود رقابة قضائية فعّالة تقف بدورها المحايد بين المخترعين والمبدعين وطلباتهم المقدمة للجهات الإدارية المختصة بالدولة، وبين جهة الإدارة المختصة التي تمتلك سلطة هامة وخطيرة وهي سلطة إصدار قرارات إدارية تؤثر بالإيجاب أو بالسلب على عمل وحماية المفكر أو المبدع، ولن يفلح في أداء هذا الدور - الموازنة وإعطاء كل ذي حق حقه سوى قضاء نزيه وفعّال يمثل الحصن والملاذ للأفراد لحماية حقوقهم ضد ما قد يكون تعسفا من جهة الإدارة.

السحب آليا على ٩٨ أرض سكنية للمستحقين في لوى

■ من عمليات السحب الآلي على الأراضي

صحار - مكتب - عمان :

دشنت أمس المديرية العامة للإسكان بمحافظة شمال الباطنة سحب قرعة الأراضي عن طرق النظام الإلكتروني، حيث تم سحب القرعة للأراضي السكنية على مجموعة من المواطنين والمواطنات بولاية لوى وذلك ضمن تواصل جهود وزارة الإسكان في توزيع الأراضي السكنية على المواطنين في مختلف محافظات السلطنة.

وقال المهندس حسن بن سليمان بن محمد السالمي مدير عام الإسكان بالمحافظة: عدد الأراضي التي تم تقديمها للسحب بلغت ٩٨ قطعة سكنية تضمنت مناطق رحب والرسة والعرجاء بولاية لوى.

وأضاف السالمي أن المديرية طبقت نظام السحب الإلكتروني لتسهيل الإجراءات والتسريع في عملية سحب القرعة على المواطنين المستحقين للأراضي إضافة إلى مواكبة التطور الذي تشهده مؤسسات الدولة في مختلف المجالات.

الشؤون القانونية تشارك في اجتماع خليجي لمراجعة قانون الغش التجاري

شاركت وزارة الشؤون القانونية في اجتماع فريق العمل المكلف بمراجعة مشاريع الأنظمة والقوانين الموحدة في دول المجلس، لمناقشة قانون نظام مكافحة الغش التجاري الموحد، وقانون (نظام) العلامة التجارية لدول مجلس التعاون لدول الخليج العربية. خلال الفترة من ٢٣-٢٤ أبريل ٢٠١٩.

وقد مثل الوزارة في هذا الاجتماع كلٌ من المستشار إبراهيم بن سعيد الحوسني المدير العام للمديرية العامة للشؤون القانونية، والمستشار المساعد الأول أسماء بنت عبد المجيد البلوشية.

وتأتي مشاركة الوزارة في الاجتماع تجسيدًا للتعاون في المجال القانوني القائم بين دول المجلس، بما في ذلك تبادل الخبرات، والتجارب في هذا الشأن، ويشار إلى أن وزارة الشؤون القانونية تمثل السلطنة في مثل هذه الاجتماعات في دول المجلس باعتبارها الجهة المعنية بالتشريع في السلطنة، وذلك في ضوء الاختصاصات الموكلة إليها وفقًا لأحكام المرسوم السلطاني رقم ١٤/٩٤.

Ford

حملة خدمة لسيارات: مستانج ٢٠٠٥ -٢٠١٤، جي تي ٢٠٠٥- ٢٠٠٦، فيوجن ٢٠٠٦- ٢٠١٢، ميلان ٢٠٠٦-٢٠١١، إدج ٢٠٠٧ - ٢٠١٠ لاستبدال وحدة/ نافخ الوسادة الهوائية للراكب الأمامي

تاريخ بدء الاستدعاء : ٢٠١٩/٠٤/٢٥
نوع الاستدعاء :إجراء سلامة
وصف المنتج : وحدة / نافخ الوسادة الهوائية للراكب الأمامي

السنة	العلامة	طراز السيارة	رقم تعريف شاصي السيارات المتأثرة	عدد السيارات المتأثرة
٢٠٠٥- ٢٠١٤ ٢٠٠٥- ٢٠٠٦	فورد	مستانج وجي تي	1ZVBP8AM0C5233613- 1ZVHT85HX65187117	١٥٣٢
٢٠٠٦- ٢٠١٢		فيوجن	3FAHP07Z09R114313-3FAHP0HAXCR442046	
٢٠٠٦- ٢٠١١		ميلان	3MEFM07Z68R614273-3MEFM07Z67R669885	
٢٠٠٧- ٢٠١٠		إدج	2FMDK48C07BB11198-2FMDK4KCXABB78066	

الخلل:
قد يحدث تغير في المادة الدافعة ببعض نافخات الوسائد الهوائية بمرور الزمن، وبالتالي يجب تغيير هذه النافخات.
الإجراء:
استبدال وحدة / نافخ الوسادة الهوائية للراكب الأمامي
للمزيد من المعلومات:
لمزيد من التفاصيل وحجز موعد، يرجى من مالكي هذه السيارات الاتصال بالشركة العربية لتسويق السيارات ش.م.م وذلك إعتباراً من ٢٠١٩/٠٤/٢٥ فصاعداً.
معلومات الاتصال:
يرجى الاتصال على الهاتف المجاني رقم ٨٠٠٧٣١١١ خلال أيام الدوام الرسمي (من الأحد إلى الخميس) من الساعة ٨:٣٠ صباحًا إلى الساعة ٥:٣٠ مساءً.

تنطلق ٢٢ مايو لطلبة الدبلوم و١٥ مايو لطلبة النقل

التربية تعتمد جداول امتحانات دبلوم التعليم العام والصفوف من السابع إلى التاسع

بسم الله الرحمن الرحيم

وزارة التربية والتعليم

جدول امتحان دبلوم التعليم العام
الفصل الدراسي الثاني- الدور الأول
العام الدراسي١٤٣٩/١٤٤٠هـ - ٢٠١٨ / ٢٠١٩ م

اليوم	التاريخ	وقت الإجابة من د	من س	إلى د	إلى س	زمن الإجابة	المواد
الخميس	٢٠١٩/٥/٢٢م	—	٩	—	١٢	ثلاث ساعات	الرياضيات (البحتة) / الرياضيات (التطبيقية)
الجمعة والسبت (٢٤-٢٥ / ٥ / ٢٠١٩ م) إجازة نهاية الأسبوع							
الأحد	٢٠١٩/٥/٢٦م	—	٩	—	١٢	ثلاث ساعات	الأحياء
الاثنين	٢٠١٩/٥/٢٧م	—	٩	—	١٢	ثلاث ساعات	العلوم والبيئة
الثلاثاء	٢٠١٩/٥/٢٨م	—	٩	—	١٢	ثلاث ساعات	التربية الإسلامية
الأربعاء	٢٠١٩/٥/٢٩م	—	٩	—	١٢	ثلاث ساعات	اللغة الإنجليزية (مهارات)
الخميس	٢٠١٩/٥/٣٠م	—	٩	—	١٢	ثلاث ساعات	الدراسات الاجتماعية (هذا وطني)
الجمعة والسبت (٣١ / ٥ - ١ / ٦ / ٢٠١٩ م) إجازة نهاية الأسبوع							
الفترة (٢-٦/٨/٢٠١٩م) استراحة							
الأحد	٢٠١٩/٦/٩م	—	٨	—	١١	ثلاث ساعات	الفيزياء
الاثنين	٢٠١٩/٦/١٠م	—	٨	—	١١	ثلاث ساعات	اللغة الإنجليزية
الثلاثاء	٢٠١٩/٦/١١م	—	٨	—	١١	ثلاث ساعات	التاريخ (العالم من حولي)
الأربعاء	٢٠١٩/٦/١٢م	—	٨	—	١١	ثلاث ساعات	الكيمياء
الخميس	٢٠١٩/٦/١٣م	—	٨	—	١١	ثلاث ساعات	الجغرافيا والتقنيات الحديثة
الجمعة والسبت (١٤-١٥ / ٦ / ٢٠١٩ م) إجازة نهاية الأسبوع							
الأحد	٢٠١٩/٦/١٦م	—	٨	—	١١	ثلاث ساعات	اللغة العربية

ملاحظة - الفترة من (٢٢-٢٥/٥/٢٠١٩م) يبدأ الامتحان في التاسعة صباحا .
- الفترة من (٩-١٦/٦/٢٠١٩م) يبدأ الامتحان في الثامنة صباحا .

د. مديحة بنت أحمد الشيبانية
وزيرة التربية والتعليم

بسم الله الرحمن الرحيم

وزارة التربية والتعليم

جدول امتحان دبلوم التعليم العام والعلوم الإسلامية
الفصل الدراسي الثاني- الدور الأول
العام الدراسي١٤٣٩/١٤٤٠هـ - ٢٠١٨ / ٢٠١٩ م

اليوم	التاريخ	وقت الإجابة من د	من س	إلى د	إلى س	زمن الإجابة	المواد
الثلاثاء	٢٠١٩/٥/٢١م	—	٩	—	١٢	ثلاث ساعات	العلوم الإسلامية (٢)
الأربعاء	٢٠١٩/٥/٢٢م	—	٩	—	١٢	ثلاث ساعات	اللغة العربية (١)
الخميس	٢٠١٩/٥/٢٣م	—	٩	—	١٢	ثلاث ساعات	الرياضيات (البحتة) / الرياضيات (التطبيقية)
الجمعة والسبت (٢٤-٢٥ / ٥ / ٢٠١٩ م) إجازة نهاية الأسبوع							
الأحد	٢٠١٩/٥/٢٦م	—	٩	—	١٢	ثلاث ساعات	الأحياء
الاثنين	٢٠١٩/٥/٢٧م	—	٩	—	١٢	ثلاث ساعات	العلوم والبيئة
الثلاثاء	٢٠١٩/٥/٢٨م	—	٩	—	١٢	ثلاث ساعات	العلوم الإسلامية (١)
الأربعاء	٢٠١٩/٥/٢٩م	—	٩	—	١٢	ثلاث ساعات	اللغة الإنجليزية (مهارات)
الخميس	٢٠١٩/٥/٣٠م	—	٩	—	١٢	ثلاث ساعات	الدراسات الاجتماعية (هذا وطني)
الجمعة والسبت (٣١ / ٥ - ١ / ٦ / ٢٠١٩ م) إجازة نهاية الأسبوع							
الفترة (٢-٦/٨/٢٠١٩م) استراحة							
الأحد	٢٠١٩/٦/٩م	—	٨	—	١١	ثلاث ساعات	الفيزياء
الاثنين	٢٠١٩/٦/١٠م	—	٨	—	١١	ثلاث ساعات	اللغة الإنجليزية
الثلاثاء	٢٠١٩/٦/١١م	—	٨	—	١١	ثلاث ساعات	التاريخ (العالم من حولي) / التاريخ (تاريخ العرب الحديث)
الأربعاء	٢٠١٩/٦/١٢م	—	٨	—	١١	ثلاث ساعات	الكيمياء
الخميس	٢٠١٩/٦/١٣م	—	٨	—	١١	ثلاث ساعات	الجغرافيا والتقنيات الحديثة
الجمعة والسبت (١٤-١٥ / ٦ / ٢٠١٩ م) إجازة نهاية الأسبوع							
الأحد	٢٠١٩/٦/١٦م	—	٨	—	١١	ثلاث ساعات	اللغة العربية (٢)

ملاحظة - الفترة من (٢٢-٢٥/٥/٢٠١٩م) يبدأ الامتحان في التاسعة صباحا .
- الفترة من (٩-١٦/٦/٢٠١٩م) يبدأ الامتحان في الثامنة صباحا .

د. مديحة بنت أحمد الشيبانية
وزيرة التربية والتعليم

كتبت - نوف الهنائية

اعتمدت معالي الدكتورة مديحة بنت أحمد الشيبانية وزيرة التربية والتعليم جدول امتحانات دبلوم التعليم العام للفصل الدراسي الثاني - الدور الأول للعام الدراسي ٢٠١٨/٢٠١٩. لدبلوم التعليم العام، ودبلوم التعليم العام (التربية الخاصة)، والدبلوم التقني لكلية الحرس السلطاني العماني التقنية (ثنائية اللغة)، ودبلوم التعليم العام والعلوم الإسلامية، ودبلوم التعليم العام للمدارس الخاصة (ثنائية اللغة).

ومن المقرر أن يؤدي طلبة بلوم التعليم العام امتحان مادة الرياضيات البحتة والتطبيقية يوم الخميس ٢٢ مايو، ويستأنف الطلبة امتحاناتهم يوم الأحد في مادة الأحياء، ويوم الاثنين مادة العلوم والبيئة، بينما يؤدي الطلبة يوم الثلاثاء امتحاناتهم في مادة التربية الإسلامية، ويوم الأربعاء في مادة اللغة الإنجليزية «مهارات»، ويوم الخميس في مادة الدراسات الاجتماعية «هذا وطني».

ويستأنف الطلبة عقب إجازة عيد الفطر لمدة أسبوع امتحاناتهم يوم الأحد ٩ يونيو المقبل في مادة الفيزياء، ويوم الاثنين في مادة اللغة الإنجليزية، ويوم الثلاثاء في مادة «تاريخ العالم من حولي»، ويوم الأربعاء في مادة الكيمياء، ويوم الخميس في مادة الجغرافيا والتقنيات الحديثة. ويؤدي الطلبة يوم الأحد من الأسبوع التالي ١٦ يونيو المقبل امتحاناتهم في مادة اللغة العربية.

من جهة أخرى تم اعتماد جداول امتحانات الصفوف من السابع إلى التاسع للفصل الدراسي الثاني - الدور الأول للعام الدراسي ٢٠١٨/٢٠١٩. ومن المقرر أن تبدأ يوم الأربعاء الموافق ١٥ مايو ٢٠١٩ وتنتهي يوم الأربعاء ٢٢ مايو ٢٠١٩.

«الزكاة» بالمصنعة تدشن مبنى الوقف الخيري .. غدا

المصنعة - خولة الصالحية

تدشن لجنة الزكاة بولاية المصنعة غدا مبنى الوقف الخيري وذلك برعاية معالي الشيخ سعد بن محمد المرضوف وزير الشؤون الرياضية، ويتكون المبنى الذي ساهم في بنائه جميع أطياف المجتمع من مدنيين ومؤسسات القطاع الخاص، من ثلاثة أدوار وستخصص إيراداته كمورد ثابت ودائم للجنة الزكاة بولاية المصنعة بما يخدم أهداف اللجنة، وسبق أن تم توقيع اتفاقية بنائه مع شركة آفاق المصنعة المتحدة.

ويساهم المشروع في بناء قاعدة بيانات للأسر المستحقة بالمصنعة وتوزيع الصدقات عليهم على مدار العام وتيسير توصيل الأموال لمستحقيها والارتقاء بالعمل التطوعي وحث أفراد المجتمع عليه وإحياء مبادئ التعاون والتكافل الاجتماعي وزيادة عدد المتطوعين والمتبرعين للصندوق، حيث يعد هذا الوقف الخيري استثمارًا طويل الأجل سيمتد إلى أجيال متعاقبة يكون ريعه للفقراء من أبناء الولاية.

يذكر أن المشروع تم بناؤه على مساحة ٤٠٠ متر مربع، والتي تبرع بها فاعل خير.

«منح الخيري» يدشن مبناه الاستثماري الثاني ومقره الجديد

■ جانب من حضور حفل التدشين

منح - هلال السليماني

افتتح في ولاية منح المبنى الاستثماري الثاني ومقر فريق منح للأعمال الخيرية التابع للجنة التنمية الاجتماعية بولاية منح بمحافظة الداخلية وذلك برعاية سعادة الشيخ مسلم بن محمد بن حمد الوحشي والي منح رئيس لجنة التنمية الاجتماعية بالولاية بحضور سعادة عبدالله بن سالم الجنيبي عضو مجلس الشورى وعدد من المشايخ والرشداء بولاية منح.

ويعد المبنى الاستثماري الثاني والمبنى الجديد للفريق الذي أقيم بدعم من أيادي الخير والذي بلغت إعادة تأهيله وصيانته نحو ٤٠ ألف ريال عماني يعد إضافة جديدة لمنظومة الفريق الخيري في سبيل تسهيل مهام الفريق الإدارية ومقرًا ثابتًا مجهزًا بأحدث الوسائل والأثاث المكتبي كما يضاف المبنى الاستثماري الثاني إلى قائمة المباني الاستثمارية القائمة لدى الفريق لإيجاد دخل ثابت لتمويل المشروعات الخيرية التي ينفذها الفريق للأسر المعسرة بالولاية وخدمة المجتمع.

وخلال حفل التدشين قدم محمد السليماني رئيس الفريق عرضًا موجزًا لأنشطة وخطة الفريق لعام ٢٠١٩، كما تم استعراض الأرقام والحقائق حول المبنى الاستثماري الثاني والتكلفة المالية لهذا المشروع والذي يتكون دوره الأرضي من خمسة محلات تجارية والدور العلوي كمقر ثابت للفريق بعد ذلك قام الحضور بجولة داخل مقر الفريق والتعرف على مرافقه.

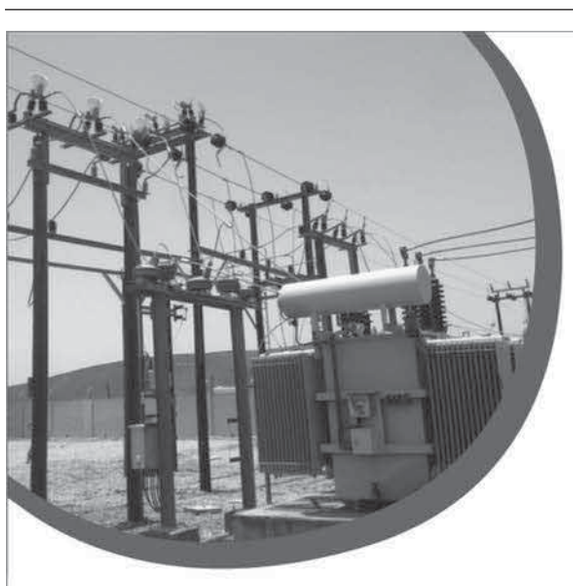

مناقصات إلكترونية

تعلن لجنة المناقصات الداخلية بشركة كهرباء مجان عن طرح المناقصات الإلكترونية الآتية:-:

رقم المناقصة	اسم المشروع	آخر موعد للحصول على المواصفات	تاريخ تقديم العطاءات	الدرجة المطلوبة	ثمن النسخة ر.ع
٢٠١٩/٣٤	توصيل التيار الكهربائي لمبنى صناعي بمنطقة السميني بولاية محضة بمحافظة البريمي	٢٠١٩/٥/٢	٢٠١٩/٥/١٤	ج	=/٢٥
٢٠١٩/٣٥	توصيل التيار الكهربائي لمبنى شرطة عمان السلطانية بالروضة بولاية محضة بمحافظة البريمي	٢٠١٩/٥/٢	٢٠١٩/٥/١٤	ج	=/٢٥
٢٠١٩/٣٦	توصيل التيار الكهربائي لعقارين ببلدة الخبيب بولاية ينقل محافظة الظاهرة	٢٠١٩/٥/٧	٢٠١٩/٥/١٤	ج	=/٧٤
٢٠١٩/٣٧	استخراج مغذيات ربط للجهد الكهربائي ٣٣ك.ف من محطة البريمي-٣ الرئيسية بمحافظة البريمي	٢٠١٩/٥/٦	٢٠١٩/٥/١٤	أ	=/٣٩٤

يمكن للشركات المتخصصة في مثل هذه الأعمال والحاصلة على شهادة التسجيل سارية المفعول من مجلس المناقصات ومجلس مراجعة قواعد التوزيع للأعمال الكهربائية، التسجيل والاشتراك والحصول على المواصفات الفنية وشروط المناقصة من موقع التناقص الإلكتروني https://etendering.tenderboard.gov.om

مقابل دفع المبلغ المحدد أعلاه إلكترونيا من خلال النظام للنسخة الواحدة عن كل مناقصة. يرفق مع كل عطاء إلكتروني نسخة من التأمين المؤقت في صورة ضمان مصرفي أو شيك مصدق عليه من أحد البنوك العاملة في البلد بنسبة (١٪) من قيمة العطاء وساري المفعول (٩٠)يوماً من تاريخ تقديم العروض ويعنون باسم رئيس لجنة المناقصات الداخلية وكل عطاء لا يستوفي التأمين المؤقت المطلوب لن ينظر فيه على ان يسلم أصل الضمان في مظروف مختوم بالشمع الأحمر يكتب عليه رقم وعنوان المناقصة فقط لفتح العطاءات إلى مكتب المناقصات والعقود بمبنى الشركة في مركز الصواري بصحار أو في مكتب المناقصات والعقود في بمسقط - المعبيلة - مقابل المنطقة الصناعية بجانب بنك صحار قبل الساعة العاشرة صباحاً في التاريخ المحدد لتقديم العطاءات وأي ضمان يرد بعد هذا الموعد لا يعتد به وسيتم رفض العرض المقدم.

يتم تقديم العرض المالي والفني وجميع المستندات إلكترونيا عبر الموقع الإلكتروني موقعة ومختومة ومكتملة من المتناقص ولن يتم قبول أي نسخ ورقية خارج النظام عدا الضمان البنكي الآنف الذكر.

وللحصول على الدعم الفني لموقع التناقص الإلكتروني، يمكنكم التواصل على هاتف رقم : ٢٤١٦٦٦٧٠

بريد الكتروني: etenderhd@ita.gov.om

ستعطى الأفضلية في الإسناد للشركات أو المؤسسات التي يشتمل عطاؤها على أكبر نسبة تعمين ونسبة شراء ممكنة من المنتجات الوطنية.

الشركة غير مقيدة بقبول أقل أو أي عطاء آخر.

- بالكهرباء نتقدم فلا تسرف في الاستهلاك

شركة كهرباء مجان ش.م.ع.م
ص.ب: ٢٨٦، صحار
الرمز البريدي: ٣١١، سلطنة عمان
هاتف: ٩٦٨٢٦٩٤٤٤٤٤+ | فاكس: ٩٦٨٢٦٩٤٤٢٢٢+
www.majanco.co.om | Information@majanco.nama.om

شركة كهرباء مجان (ش.م.ع.م)
Majan Electricity Company (SAOC)
إحدى شركات مجموعة نماء
Member of Nama Group

بسم الله الرحمن الرحيم

وزارة التربية والتعليم

جدول امتحان دبلوم التعليم العام للمدارس الخاصة (ثنائية اللغة)
الفصل الدراسي الثاني- الدور الأول
العام الدراسي١٤٣٩/١٤٤٠هـ - ٢٠١٨ / ٢٠١٩ م

اليوم	التاريخ	وقت الإجابة من د	من س	إلى د	إلى س	زمن الإجابة	المواد
الخميس	٢٠١٩/٥/٢٢م	—	٩	—	١٢	ثلاث ساعات	الرياضيات (البحتة) / الرياضيات (التطبيقية)
الجمعة والسبت (٢٤-٢٥ / ٥ / ٢٠١٩ م) إجازة نهاية الأسبوع							
الأحد	٢٠١٩/٥/٢٦م	—	٩	—	١٢	ثلاث ساعات	الأحياء
الاثنين	٢٠١٩/٥/٢٧م		استراحة				
الثلاثاء	٢٠١٩/٥/٢٨م	—	٩	—	١٢	ثلاث ساعات	التربية الإسلامية
الأربعاء	٢٠١٩/٥/٢٩م		استراحة				
الخميس	٢٠١٩/٥/٣٠م	—	٩	—	١٢	ثلاث ساعات	الدراسات الاجتماعية (هذا وطني)
الجمعة والسبت (٣١ / ٥ - ١ / ٦ / ٢٠١٩ م) إجازة نهاية الأسبوع							
الفترة (٢-٦/٨/٢٠١٩م) استراحة							
الأحد	٢٠١٩/٦/٩م	—	٨	—	١١	ثلاث ساعات	الفيزياء
الاثنين	٢٠١٩/٦/١٠م	—	٨	—	١١	ثلاث ساعات	اللغة الإنجليزية
الثلاثاء	٢٠١٩/٦/١١م		استراحة				
الأربعاء	٢٠١٩/٦/١٢م	—	٨	—	١١	ثلاث ساعات	الكيمياء
الخميس	٢٠١٩/٦/١٣م	—	٨	—	١١	ثلاث ساعات	الأدب الإنجليزي
الجمعة والسبت (١٤-١٥ / ٦ / ٢٠١٩ م) إجازة نهاية الأسبوع							
الأحد	٢٠١٩/٦/١٦م	—	٨	—	١١	ثلاث ساعات	اللغة العربية

ملاحظة - الفترة من (٢٢-٢٥/٥/٢٠١٩م) يبدأ الامتحان في التاسعة صباحا .
- الفترة من (٩-١٦/٦/٢٠١٩م) يبدأ الامتحان في الثامنة صباحا .

د. مديحة بنت أحمد الشيبانية
وزيرة التربية والتعليم

سلطنة عمان
وزارة التربية والتعليم
المديرية العامة للتقويم التربوي

جدول امتحان الصفوف (السابع والثامن والتاسع)
الفصل الدراسي الثاني - الدور الأول - العام الدراسي١٤٣٩/١٤٤٠هـ - ٢٠١٨ / ٢٠١٩ م

اليوم	التاريخ	وقت الإجابة من د	من س	إلى د	إلى س	زمن الإجابة	المواد
الأربعاء	٢٠١٩/٥/١٥م	٠	٩	٠	١١	ساعتان	الرياضيات
الخميس	٢٠١٩/٥/١٦م	٠	٩	٠	١١	ساعتان	اللغة الإنجليزية
الجمعة والسبت (١٧-١٨ / ٥ / ٢٠١٩م) إجازة نهاية الأسبوع							
الأحد	٢٠١٩/٥/١٩م	٠	٩	٣٠	١٠	ساعة ونصف	العلوم
الاثنين	٢٠١٩/٥/٢٠م	٠	٩	٠	١١	ساعتان	التربية الإسلامية
الثلاثاء	٢٠١٩/٥/٢١م	٠	٩	٣٠	١٠	ساعة ونصف	الدراسات الاجتماعية
الأربعاء	٢٠١٩/٥/٢٢م	٠	٩	٠	١١	ساعتان	اللغة العربية

• على مدارس الفترة المسائية التنسيق مع مدارس الفترة الصباحية لتوفير قاعات للامتحان بالفترة الصباحية.

د. زوينة بنت صالح السكرية
المديرة العامة

البر الخيري بشناص ينهي استعداداته لشهر رمضان المبارك

شناص - أحمد بن حمدان الفارسي

قال علي بن محمد العامري رئيس مجلس إدارة فريق البر الخيري بولاية شناص: إن الفريق أنهى كافة استعداداته لشهر رمضان المبارك لهذا العام ١٤٤٠هـ/٢٠١٩م من خلال مجموعة من البرامج والمشروعات والتي يتصدرها مشروع «إفطار صائم» بفروعه الثلاثة إفطار الخيام الرمضانية والمساجد والذي سيستفيد منها أكثر من ٢٠١٦٠ صائم، وإفطار الأسر المعسرة، والذي يهدف لإحياء قيم التكافل التي يجسدها الشهر الفضيل بكل ما يحمله من أجواء إيمانية ومعان سامية وقيم نبيلة، بالإضافة إلى إفطار المنافذ الحدودية والذي يأتي في عامه السادس على التوالي عبر منفذي الوجاجة وخطمة ملاحة البريين ومن المؤمل أن يستفيد من هذا المشروع أكثر من ١٣٢٦٠ مستفيدا طوال الشهر الفضيل والذي يهدف إلى تعزيز الشراكة مع المجتمع وبخاصة مستخدمي الطريق والعابرين عبر المنافذ البرية بالولاية بما يحقق التخفيف من السرعات والحد من الحوادث المرورية الناتجة عن السرعة قبيل موعد الإفطار.

وأشار العامري إلى أنه تم تحديد ٣١ موقعًا لموائد الإفطار شملت معظم قرى الولاية تقريبا، وأن عدد المتطوعين الذين سيشرفون على تنفيذ تلك المشروعات يربو على ٩٧٠ متطوعا.

الشركة الوطنية للتطوير العقاري والاستثمار ش.م.ع.ع

ص.ب ٨٤، مسقط ١٠٠، سلطنة عمان، هاتف: ٢٤٧٠٢١٣٣/٢٤٧٠١٤٥٤، فاكس: ٢٤٧٠٣٨٢٦، س.ت: ١/٠٢٤٧٨/٧

تقرير مجلس الإدارة لفترة الثلاثة أشهر المنتهية في ٣١ مارس ٢٠١٩م

الافاضل المساهمين

بالنيابة عن مجلس الإدارة يسرني أن أقدم لكم نتائج الشركة الوطنيه للتطوير العقاري والاستثمار ش م ع ع عن فترة الثلاثة أشهر المنتهية في ٣١ مارس ٢٠١٩ م.

النتائج التشغيلية

جاءت هذه النتائج منعكسة للتغيرات في صافي قيمة الأراضي، والتكاليف المرتبطة بتطوير مسقط المركزي وإبقاء القدرة المناسبة لقيادة الشركة في مستقبل مربح.

سجلت الشركة خسائر صافية غير مدققة خلال الربع الأول من العام والذي ينتهي في ٣١ مارس ٢٠١٩ م قدرها ٢٠,٠٤٥ريال عماني (مقارنة بخسائر قدرها ٢٢,٣٦٨ريال عماني خلال نفس الفترة من عام ٢٠١٨). ولم يتم تسجيل إيرادات أو كميات حتى تاريخ ٣١ مارس ٢٠١٩ م وذلك بسبب إيقاف عمليات التصنيع والتوزيع.

وفي الختام، بالنيابة عن المساهمين ومجلس الإدارة، يشرفني أن أرفع أسمى أيات الشكر والعرفان والتقدير إلى المقام السامي لحضرة صاحب الجلالة السلطان قابوس بن سعيد المعظم - حفظه الله ورعاه والحكومة الرشيدة لقيادة جلالته الحكيمة وتوجيهات جلالته السديدة.

عن/ مجلس الإدارة
رئيس مجلس الإدارة

الحسابات كاملة سوف يتم ارسالها بالبريد لكل مساهم له الرغبة في ذلك سواء باللغة العربية أو الانجليزية وذلك خلال سبعة أيام من تاريخ الطلب.

الميزانية المؤقتة غير المدققة كما في ٢٠١٩/٣/٣١

توظيف الأموال	٢٠١٩ ر.ع	٢٠١٨ ر.ع
أصول غير متداولة	٩,٣٨٣,١٩٢	٩,٢٥٠,٠٠٠
أصول متداولة	٢٥٩,٨٠٦	٣٥٦,٠٤١
الالتزامات المتداولة	٣,٥٧٤	٢,٧٥٤
صافي الأصول الجارية	٢٥٦,٢٣٢	٣٥٣,٢٨٧
	٩,٦٣٩,٤٢٤	٩,٦٠٣,٢٨٧
الأصول الموظفة		
رأس المال	١,٧٦٢,٥٠٠	١,٧٦٢,٥٠٠
الاحتياطي القانوني	٥٠٧,٢٧٥	٥٠٧,١٠٣
احتياطي اعادة التقييم	٧,٦٣٧,٢٥٤	٧,٦٣٧,٢٥٤
أرباح محتجزة	(١,٦٥٥,٥٣٤)	(١,٦٥٩,٣٩٩)
	٨,٢٥١,٤٩٥	٨,٢٤٧,٤٥٨
الالتزامات غير المتداولة	١,٣٨٧,٩٢٩	١,٣٥٥,٨٢٩
	٩,٦٣٩,٤٢٤	٩,٦٠٣,٢٨٧

حساب الارباح و الخسائر المؤقت غير المدقق للفترة من ١ يناير إلى ٣١ مارس ٢٠١٩

	٢٠١٩ ر.ع	٢٠١٨ ر.ع
المبيعات	-	-
تكلفة المبيعات	-	-
اجمالي الارباح	-	-
ايرادات أخرى	٥٩٥	-
المصروفات قبل الاستهلاك	(٢٠,٦٣٩)	(٢٢,٣٦٨)
الارباح قبل الاستهلاك	(٢٠,٠٤٥)	(٢٢,٣٦٨)
الاستهلاك	-	-
صافي الربح (الخسارة) خلال الفترة	(٢٠,٠٤٥)	(٢٢,٣٦٨)

الادعاء العام يكشف: تسجيل ٣٦٠٦٢ متهماً في ٢٧ ألف قضية

١٠ جهات حكومية تبلغ عن قضايا أموال عامة وتسجيل ١٠١٠ قضايا إساءة الأمانة

كتبت - عهود الجيلانية

أكد الادعاء العام انخفاض الوضع الجرمي في السلطنة إلى مستويات متدنية مقارنة بالدول الأخرى، حيث انخفضت نسبة القضايا الواردة إلى الادعاء العام خلال السنوات الماضية إلى ٣٧,٩٪ وسجل العام الماضي أكثر من ٢٧٦٠٠ قضية و٣٧٪ من القضايا كانت في محافظة مسقط وأكثر من ثلاثة أرباع القضايا وردت من شرطة عمان السلطانية بنسبة ٧٦٪.

وكشف الادعاء العام عن إجمالي المبالغ المحصلة من تنفيذ الأحكام العام الماضي البالغة ٦,٧ مليون ريال عماني بانخفاض واضح عن العام السابق له والذي بلغ أكثر من ١٤ مليون ريال عماني. كما سجل الادعاء العام ٣٧٠٦٢ متهماً في مجموع القضايا الواردة وشكل الذكور نسبة ٩٢٪ من إجمالي عدد المتهمين. وتصدرت جريمة الشيك من دون رصيد قائمة الجرائم العشر الأكثر حدوثاً خلال عام ٢٠١٨م بعدد ٤٧١٥ قضية.

جاء ذلك خلال المؤتمر الصحفي الذي عقده الادعاء العام صباح أمس للكشف عن تفاصيل إحصائية القضايا الواردة للادعاء العام خلال العام الماضي وذلك بمجمع إدارات الادعاء العام بمرتفعات المطار. وقال الدكتور أحمد بن سعيد الشكيلي مساعد المدعي العام، مدير مكتب المدعي العام والمتحدث الرسمي للإدعاء العام: تنفيذاً للتوجيهات السامية لمولانا جلالة السلطان المعظم حفظه الله ورعاه بشأن التحول إلى الحكومة الإلكترونية، بادرَ الادعاءُ العام وفي وقت مبكر إلى استخدام التقنية الحديثة في كافة أعماله وأصبح الملف الإلكتروني مكتملاً وملف الدعوى يرد إلى الادعاء العام من هذه الجهات إلكترونيا بلا ورق، ويتم التعامل معه من قبل الادعاء العام ودراسته والتصرف فيه إلكترونيا بما في ذلك الإحالة إلى المحاكم وإصدار الأذونات والأوامر القضائية، كما أنَّ الترافع أيضا أمام المحاكم يتم بطريقة إلكترونية من خلال استخدام الأجهزة الكفية، وتم العمل على نحو حققَ جودة في العمل وسرعة في الإنجاز، بدءاً من التحقيق الإلكتروني الذي دشنه الادعاء العام قبل عقد ونصف من الزمان والتفتيش القضائي عن بعد من خلال النظام القضائي الإلكتروني مروراً بالتحقيق عن بعد من خلال الدوائر التلفزيونية المغلقة وانتهاءً بالربط الإلكتروني مع عدد من الجهات ذات العلاقة بعمل الادعاء العام، فبعدَ أن تمَّ في وقت سابق الربط الإلكتروني مع شرطة عمان السلطانية والهيئة العامة لحماية المستهلك اكتمل العام الماضي ٢٠١٨م الربط الإلكتروني مع مجلس الشؤون الإدارية للقضاء ووزارة القوى العاملة والإدارة العامة للجمارك، كما بدأ الادعاء العام أيضا التنسيق مع جهاز الرقابة المالية والإدارية للدولة ووزارة البلديات الإقليمية وموارد المياه، ويأمل أن يبدأ الربط الإلكتروني معهما في أمد قريب.

وأضاف الشكيلي: تصدرت جريمة الشيك من دون رصيد قائمة الجرائم العشر الأكثر حدوثاً خلال العام الماضي عام ٢٠١٨م بعدد ٤٧١٥ قضية تلتها جرائم المخدرات بعدد ٢٣٢٨ قضية، ثم جرائم السرقات بعدد ٢٣٠٨ قضايا، فمخالفة قانون العمل بعدد ٢٢١٧ قضية، ثم جريمة إهانة الكرامة بعدد ١٥١٩ قضية، ثم مخالفة قانون حماية المستهلك بعدد ١٤١٧ قضية. ثم مخالفة قانون إقامة الأجانب بعدد ١٢٨٢ قضية، فالحوادث المرورية بعدد ١١٦٣ قضية، فالإيذاء البسيط بعدد ١٠٨٣ قضية، وإساءة الأمانة بعدد ١٠١٠ قضايا.

وأكد الشكيلي: يؤمن الادعاء العام بأهمية التخصص في أعماله، ويسعى حثيثاً إلى تبني كل ما من شأنه أن يحقق جودة العمل ويحفظ حقوق المتقاضين، إدراكاً منه لعظم الأمانة التي يحملها، وفي سبيل ذلك أصدرَ المدعي العام القرار القضائي رقم ٢٠١٨/٤٨م بشأن تخصيص أعضاء ادعاء عام للترافع أمام المحاكم وآخرين للتحقيق في القضايا كل بحسب خبراته وإمكاناته، ولاحظ الادعاء العام أن هذا التنظيم يلقى ترحيبا وإشادة من لدن بعض أصحاب الفضيلة القضاة، وقد نتج عنه تحسين جودة العمل والتنفيذ السريع لطلبات وأوامر المحاكم. مشيرا الشكيلي إلى أهمية الوعي القانوني لدى كافة أفراد المجتمع ومختلف شرائحه، وما لذلك من أثر بالغ ومباشر في انحسار معدلات الجريمة وانخفاض مستوياتها إلى حدودها الدنيا الممكنة، ولا ريبَ أنّ العلم والمعرفة يشكلان سياجاً يحول غالبا بين الفرد وبين تلبسه بأفعال تعد خروجاً عن حدود الشريعة الجزائية ويعتبرها القانون جرائم يستوجب مرتكبها العقاب، ومن جهة أخرى فإن فهم الواقع والقانون لا شك أنه يحمي الفرد أيضا من أن يكون ضحية لأي أفعال جرمية مقترفة من الغير، لذلك كله أنشأ الادعاء العام لجنة مختصة تعنى بالتوعية القانونية والإعلام، وترسيخا لذلك نفّذَ الادعاء العام العديد من المحاضرات التوعوية في شتى الموضوعات المهمة وفي كافة محافظات السلطنة، كما شاركَ في العديد من البرامج التلفزيونية والإذاعية، إلى جانب برنامجه الإذاعي المباشر والذي يبث عبر أثير إذاعة سلطنة عمان، في البرنامج العام كل يوم أحد من الساعة الواحدة وحتى الثانية ظهراً بعنوان الادعاء العام والمجتمع ويتناول في كل حلقة من حلقاته موضوعاً جديداً من الموضوعات محل اهتمام الرأي العام والتي يرى أهمية طرحها في البرنامج، كما أن للادعاء العام مجلة فصلية بعنوان المجتمع والقانون.

مؤشرات القضايا

وأضاف مساعد المدعي العام: الادعاء العام يمارسُ أعمالَه بواسطة أعضاء الادعاء العام البالغ عددهم ١٧٧ عضواً، يعاونهم ١٠٥٨ من الكادر الإداري، موزعين على ١٤ مديرية عامة و ٤٤ إدارة، بالإضافة إلى ١٨ إدارة تخصصية. وأما عن مؤشر القضايا الواردة إلى الادعاء العام خلال عام ٢٠١٨م فإنه لم يتغير كثيراً عن عام ٢٠١٧م، إذ بلغ عدد القضايا الواردة ٢٧٦٧٢ قضية، وذلك مقارنة بعدد ٢٧٦٨٦ قضية سجلت خلال عام ٢٠١٧م، أي بانخفاض طفيف بمقدار ١٤ قضية عن العام الماضي. وكانت النسبة الأكبر من تلك القضايا من نصيب المديرية العامة للادعاء العام بمحافظة مسقط، إذ بلغ عدد القضايا الواردة إليها ٧١٩٤ قضية. وبنسبة ٢٦٪ من مجموع القضايا التي وردت إلى الادعاء العام.

وعند مقارنة إجمالي عدد القضايا لكل مديرية بين عامي ٢٠١٨م و٢٠١٧م نجد نسبياً أن أبرز الزيادات ظهرت في مديرية جنوب الباطنة ومديرية مسقط، أما الانخفاضات كانت في مديريتي البريمي وشمال الباطنة. وعند مقارنة إجمالي عدد القضايا لكل مديرية لعام ٢٠١٨م مع ٢٠١٧م، نجد نسبياً أن أبرز الزيادات ظهرت في مديرية جنوب الباطنة، ومديرية مسقط أما الانخفاضات كانت في مديريتي البريمي وشمال الباطنة.

أما على مستوى احصائيات الإدارات، أشار الدكتور أحمد الشكيلي إلى أن إدارة الادعاء العام بالخوض احتلت المركز الأول، إذ وصل عدد القضايا التي تلقتها هذه الإدارة في عام ٢٠١٨م إلى ٢٣٩٣ قضية بنسبة ٨,٦ ٪ من إجمالي عدد القضايا الواردة إلى الادعاء العام، تلتها مباشرة إدارة الادعاء العام بولاية بوشر بعدد ٢٠٧٦ قضية وبنسبة ٧,٥٪.

■ المتحدثون خلال المؤتمر الصحفي المنعقد أمس في الادعاء العام تصوير : العمانية

وبمقارنة إجمالي عدد القضايا الواردة إلى كل إدارة في عام ٢٠١٨م مع عام ٢٠١٧م يظهر لنا وجود زيادة في عدد القضايا الواردة في ٢٤ إدارة، وانخفاض في عدد القضايا الواردة في ٣٢ إدارة، حيث كان أبرز هذه الزيادات النسبية في إداراتي القضايا العمالية بظفار والعامرات، أما الانخفاض فكان أبرزه في إداراتي قضايا بلدية ظفار ولوى.

وعند النظر إلى إجمالي عدد القضايا الواردة في كل شهر خلال العام الماضي ٢٠١٨م نجد أنه في شهر أكتوبر ورد أكبر عدد من القضايا إذ بلغت ٣١٢٠ قضية وبنسبة ١١٪ تقريباً من إجمالي عدد القضايا، تلاه شهر ديسمبر بعدد ٢٨٧٠ قضية، أما أقل عدد كان في شهر أغسطس، إذ بلغت ١٥٨٤ قضية وبنسبة ٥,٧٪ من إجمالي عدد القضايا تلاه شهر يونيو بنسبة ٦,٩٪. وقد شهدت أغلب الشهور انخفاضاً في إجمالي عدد القضايا الواردة في عام ٢٠١٨م عن عام ٢٠١٧م.

وأوضح الدكتور أحمد: بالنسبة لجرائم القتل فهي الأخرى لم يطرأ عليها تغيير كثير، حيث وقعت في عام ٢٠١٨م ٢٤ قضية قتل، في حين كان العدد في عام ٢٠١٧ عدد ٢٣ قضية.. وبزيادة قضية واحدة. وأما قضايا الأموال العامة، فقد ورد إلى الإدارة المعنية خلال عام ٢٠١٨م عدد ١٢٤ قضية، في حين كان العدد في عام ٢٠١٧م ١٣٨ قضية.

وانخفض عدد الجنايات الواردة إلى الادعاء العام في عام ٢٠١٨م بعدد ١٢٦ قضية، وبنسبة انخفاض ٧,٧ ٪ عن عام ٢٠١٧م، إذ سجل في عام ٢٠١٨م عدد ١٥٠٠ قضية، أما في عام ٢٠١٧م فقد بلغ عدد الجنايات الواردة ١٦٢٦ جناية. كما انخفضت نسبتها في إجمالي عدد القضايا الواردة لعام ٢٠١٨م، إذ بلغت نسبتها في هذا العام ٥.٤٪ تقريباً.

ومن جانب آخر أشار الدكتور الشكيلي الى ارتفاع عدد الجنح الواردة إلى الادعاء العام خلال عام ٢٠١٨م بنسبة قدرها ٢,٢٪ عن عام ٢٠١٧م، إذ بلغ عدد قضايا الجنح في عام ٢٠١٨م ٢٦٠٦٦ جنحة. أما في عام ٢٠١٧م فقد سجلت عدد ٢٥٤٤٩ جنحة.

القضايا المحفوظة

وقال مساعد المدعي العام: بلغ مجموع القضايا المحالة إلى المحاكم خلال عام ٢٠١٨م ١٦٥٦٠ قضية أي ما نسبته ٦٠٪ من إجمالي القضايا الواردة، مقارنة بعدد١٥٣٣١ قضية، وبنسبة قدرها ٢٧٪ من إجمالي قضايا عام ٢٠١٧م. أي إنه حدثت زيادة في القضايا المحالة بنسبة ١٠٪ تقريباً. وبلغ مجموع القضايا المحفوظة في عام ٢٠١٨م ٩٩٤٦ قضية، وبنسبة ٣٦٪ من إجمالي عدد القضايا الواردة، وحدث انخفاض بسيط بمقدار ٢٣ قضية عن العام السابق له، وقد سجلت القضايا المحفوظة للتنازل أكبر عدد من القضايا المحفوظة لعام ٢٠١٨م بنسبة ٢٧٪ من إجمالي عدد القضايا المحفوظة، وبنسبة ١٠٪ تقريباً من إجمالي عدد القضايا الواردة لهذا العام. وبمقارنة عدد القضايا التي حفظها الادعاء العام مع القضايا التي أحالها إلى المحاكم، نجد أن القضايا التي حفظت أقل من القضايا التي أحيلت بعدد ٦٦١٤ قضية.

وارتفعت القضايا المستأنفة في عام ٢٠١٨م إلى ٥٩٧٧ قضية بعد أن كانت ٤٦٥٢ قضية مستأنفة في عام ٢٠١٧م، أي بنسبة ارتفاع قدرها ٢٨.٥٪ علماً بأن هذه القضايا ليست داخلة ضمن المجموع العام للقضايا لعامي ٢٠١٧م و ٢٠١٨م.

وحول أعداد المتهمين المسجلين في عام ٢٠١٨م، ذكر الشكيلي: بلغ عددهم ٣٧٠٦٢ متهماً وشكلت نسبة الذكور ٩٢٪ من إجمالي عدد المتهمين، فيما كان عددهم في عام ٢٠١٧م ٣٤٦٢٩ متهماً، أي بنسبة زيادة بلغت ٧٪ عن العام قبل الماضي. وشكل الأحداث العام الماضي نسبة ٢٪ من إجمالي عدد المتهمين بعدد ٧٤٦ حدثاً جانحاً، وبنقصان بلغ ١٠٢ من الأحداث عن العام ٢٠١٧م. ومن حيث الجنسية فقد ارتفع عدد المتهمين الأجانب من إجمالي عدد المتهمين في القضايا عام ٢٠١٨م عن عام ٢٠١٧م، فقد سُجل ١٦٦٠٧ متهمين، بينما سجل في عام ٢٠١٧م ١٣٨٦٧ متهماً، كما ارتفعت نسبتهم من المجموع العام إلى ٤٥ ٪ تقريباً.

وأكد الشكيلي أن الاحكام المنفذة بعام ٢٠١٨م بلغت ١٢٢٧٩ حكماً جزائياً بنقصان بلغ ٤٩١ حكماً، وبنسبة انخفاض ٣.٨٪،عن العام السابق له، إذ بلغ عدد الأحكام المنفذة في عام ٢٠١٧م حوالي ١٢٧٧٠ حكماً جزائياً. أما الأحكام غير المنفذة حتى نهاية عام ٢٠١٨م بلغت ٨١٦ ثمانمائة وستة عشر حكماً، وقد بلغت نسبة الأحكام المنفذة في عام ٢٠١٨م من إجمالي الأحكام ٩٤٪، ولم يتبق سوى ٦٪ من الأحكام التي لم تنفذ.

تساؤلات حول أبرز القضايا

وقد شهد المؤتمر الصحفي تساؤلات ونقاشات دارت حول أهم القضايا التي تشغل الرأي العام ودور الادعاء العام في التعامل معها ومجالات عمله، وحول وضع الجرائم في السلطنة وسعي الجهات لخفض معدلات الجريمة، أكد الدكتور أحمد الشكيلي أن مطلب خفض الجريمة مطلب الجميع فقال: يعتبر مؤشر الجريمة في السلطنة منخفض مقارنة بدول العالم ولكن كلنا نطمح أن يستمر الانخفاض في المؤشر الجرمي إلى مستويات منخفضة أكثر.

وردا على سؤال حول مستجدات قضية اختلاسات وزارة التربية والتعليم أوضح الشكيلي أن القضية ما زالت قيد اجراءات التحقيق ولم تحل الى المحكمة ووفقا للقانون لا يمكن التداول فيها ونأمل في أقرب وقت الانتهاء من القضية وسيتم الحديث عنها في حينه. وموضحا أن قضايا الأموال العامة لم ترد من جهاز الرقابة المالية والإدارية للدولة فقط وإنما هناك مبادرات وبلاغات ترد من جهات حكومية اخرى في قضايا الأموال العامة حيث يوجد أكثر من ١٠ جهات حكومية أحالت قضايا إلى الادعاء العام والإحصائيات توضح تسجيل ١٢٤ قضية العام الماضي.

وعن قضية التجسس الأخيرة والمتداولة في وسائل التواصل الاجتماعي، أكد الدكتور الشكيلي أن هذه القضية يُتعامل معها وفق قانون الاجراءات الجزائية والاعتبارات العامة وما تقرره المحكمة هو المتبع سواء النظر في الاجراءات أو الحكم، أما سرية أو علنية القضية فهي معروفة وفق القانون.

وطرح تساؤل حول آلية تعامل الادعاء العام مع الحسابات الخارجية سواء كانت وهمية أو معرفة وتمس الاقتصاد الوطني وبعضها يثير قضايا محلية وأخرى سياسية مع دول أخرى كما أن الكثير منها تبث شائعات، فقال: الكتابات المسيئة تعتبر من الدعاوى العمومية سواء كان المغرد من داخل السلطنة أو خارجها فهناك اجراءات يتبعها الادعاء العام ويباشر التعامل معها فإذا كانت داخل السلطنة يتم اتخاذ الاجراء ضد المغرد أما في حالة وجوده خارج السلطنة فالادعاء العام يتعامل وفق الاتفاقيات الدولية لذا فإننا نؤكد انه تم التوصل إلى أغلب المغردين ولدينا مخاطبات مع دول اخرى في سبيل التعاون ولا تزال قيد التعامل وفق الاجراءات المتبعة.

ومن جانب آخر قام الادعاء العام خلال الفترة الماضية بالتحقيق مع مواطنين مغردين بسبب كتابات مسيئة في وسائل التواصل الاجتماعي ولكن لا يوجد حاليا شخص محتجز في هذه القضايا حسب علمي.

وعن أكثر الجرائم المتصدرة ذكر الشكيلي أن هذا العام لأول مرة تدخل ضمن العشر الاوائل قضايا اساءة الأمانة ولكن كل عام تتعاقب قضايا الشيكات بدون رصيد والمخدرات والسرقة في المراتب الاولى لأكثر الجرائم حدوثا. وذكر الشكيلي أن الادعاء العام قام بالاهتمام بقضايا الاتجار بالبشر فهناك إدارة متخصصة في قضايا الاتجار بالبشر تتبع مكتب المدعي العام وفي الوقت الراهن تقوم بالمهام المنوط إليها وان استدعى الوضع التوسع مستقبلا فلا يمنع ان يفتح اقسام اخرى تتابع هذا النوع من القضايا.

وحول أهمية إدخال عقوبة الخدمة المجتمعية، أوضح أن قانون الجزاء الجديد ادخلها كعقوبة تبعية تكميلية لم تكن موجودة في القانون السابق وهي مناطة بقرار من المحكمة في التكليف بأداء خدمة عامة.

وأثير في المؤتمر الصحفي تساؤل حول وجود قضايا لا ترقى أن تعرض على المحاكم، فرد الشكيلي: بعض القضايا نعول فيها على تسامح المجتمع العماني ووعي المجتمع ونقوم بعرض التصالح بين الطرفين والوصول إلى تسوية، ولكن إذا أصر المواطن على متابعة حقه فلا يمكن للادعاء العام أن يمتنع عن إحالة القضية للمحكمة بحجة أنها دعوى بسيطة. وأضاف الشكيلي: نتعامل في الادعاء العام والمحاكم وفق السياسة العامة والتوجه العام للسلطنة في الصلح، لذلك منذ عدة سنوات أُنشئت لجنة التوفيق والمصالحة وهي تعطي مؤشرا واضحا على المنهج المتبع في البلاد، وهناك الكثير من القضايا قرابة ٤٠٪ يتم حفظها وعدد كبير منها تنتهي بالتنازل وهي القضايا التي استطاعت الجهات المعنية فيها أن تقنع المشتكي بالتنازل والصلح وديا ولكن إذا رفض التنازل يتم اتخاذ الإجراءات. ومن جانبه تحدث سليمان بن محمد المرجبي مساعد المدعي العام عن قضايا غسيل الأموال فقال: تعتبر هذه القضايا من القضايا الواسعة وعابرة للحدود والسلطنة سنت تشريعات لمكافحة غسيل الاموال ومع ارتفاع مستوى الوعي ودور الجهات الرقابية ساعدت في اكتشاف آليات غسيل الاموال والقانون حدد جوانب التعامل مع الاموال المصادرة بحيث تحال الاموال إلى برامج التدريب والتأهيل في القائمين على لجنة غسيل الأموال وما تبقى يذهب الى الخزانة العامة للدولة.

وعن تصدر جرائم شيكات بدون رصيد قال سليمان المرجبي إن قانون الجزاء الحالي توسع في قضية جرائم شيكات بدون رصيد لذا ارتفع عدد القضايا في هذا الجانب.

٦,٧ مليون ريال عماني حصيلة تنفيذ الأحكام العام الماضي و١,٣٪ نسبة الانخفاض في مجموعها

انخفاض الوضع الجرمي في السلطنة إلى مستويات متدنية مقارنة بالدول الأخرى

اجراءات قانونية ودولية لتتبع مغردي الكتابات المسيئة داخل السلطنة وخارجها

٣ قضايا كل ساعة تصل الإدعاء العام و٩٤٪ من القضايا الواردة جنح بعدد ٢٦٠٦٦ جنحة

النظر في ٢٤ قضية قتل.. وتسجيل ١٥٠٠ قضية جنايات بانخفاض نسبته ٥.٤٪

٤١٪ من المتهمين سجلوا في جريمتي شيك بدون رصيد ومخالفة قانون العمل

اكتمال الملف الإلكتروني وملف الدعوى يرد من الجهات إلكترونيا بلا ورق

فهم الواقع والقانون يحمي الفرد لذلك تم إنشاء لجنة تعنى بالتوعية القانونية والإعلام

الاهتمام بقضايا الاتجار بالبشر وهناك إدارة متخصصة تتبع مكتب المدعي العام

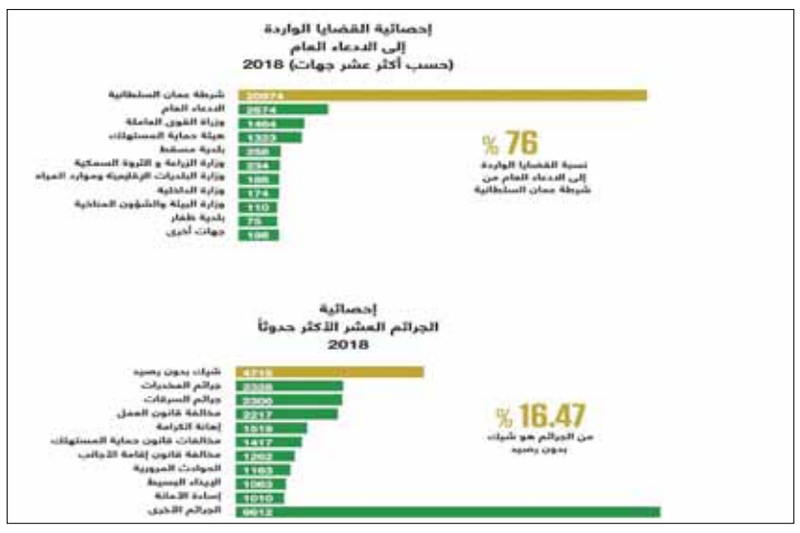

وزارة التجارة والصناعة
دائرة الملكية الفكرية
إعـــلان

تعلن دائرة الملكية الفكرية عن طلب تسجيل العلامة التجارية المقبولة وفقا لأحكام قانون حقوق الملكية الصناعية الصادربالمرسوم السلطاني رقم ٢٠٠٨/٦٧.

طلب تسجيل العلامة التجارية رقم : ١٢٧٠٤٢

في الفئة ٣٥ من أجل السلع / الخدمات:

البيع بالتجزئة في المتاجر المتخصصة للعطور ومستحضرات التجميل وصابون الزينة والبخور .

باســـــم : نوال البحرينية.

الجنسيـــــة : عمانية .

العنـــــوان :ولاية صحار ،محافظة شمال الباطنة، سلطنة عمان.

تاريخ تقديم الطلب : ٢٠١٩/٠٣/١٧

وزارة التجارة والصناعة
دائرة الملكية الفكرية
إعـــلان

تعلن دائرة الملكية الفكرية عن طلب تسجيل العلامة التجارية المقبولة وفقا لأحكام قانون حقوق الملكية الصناعية الصادر بالمرسوم السلطاني رقم ٢٠٠٨/٦٧.

طلب تسجيل العلامة التجارية رقم : ١٢٥٢٣٥

في الفئة ٢٩ من أجل السلع/الخدمات :

اللحوم والأسماك ولحوم الدواجن والصيد ، خلاصات اللحم ، فواكه وخضراوات محفوظة ومجمدة ومجففة ومطهوة ، هلام (جيلي) ومربيات وفواكه مطبوخة بالسكر ، البيض والحليب ومنتجات الحليب ، الزيوت والدهون المعدة للأكل .

باســـــم : شركة مطاحن صلالة ش.م.ع.ع

الجنسيـــــة : عمانية

العنـــــوان : ولاية صلالة ، محافظة ظفار ، سلطنة عمان

تاريخ تقديم الطلب : ٢٠١٩/١/١٠

وزارة التجارة والصناعة
دائرة الملكية الفكرية
إعـــلان

تعلن دائرة الملكية الفكرية عن طلب تسجيل العلامة التجارية المقبولة وفقا لأحكام قانون (نظام) العلامات التجارية لدول مجلس التعاون لدول الخليج العربية رقم ٢٠١٧/٣٣.

طلب تسجيل العلامة التجارية رقم : ١٢١٠٠٤

في الفئة ٤٣ من أجل السلع/الخدمات :

فنادق ، موتيلات ، منتجعات .

باســـــم : شركة شاطئ صلالة للتنمية السياحية ش.م.م

الجنسيـــــة : عمانية

العنـــــوان : ص.ب : ١٧١٩ ر.ب : ١٣٠ ، سلطنة عمان

تاريخ تقديم الطلب : ٢٠١٨/٧/٣٠

وزارة التجارة والصناعة
دائرة الملكية الفكرية
إعـــلان

تعلن دائرة الملكية الفكرية عن طلب تسجيل العلامة التجارية المقبولة وفقا لأحكام قانون حقوق الملكية الصناعية الصادر بالمرسوم السلطاني رقم ٢٠٠٨/٦٧.

طلب تسجيل العلامة التجارية رقم : ١٢٥٢٣٦

في الفئة ٣٠ من أجل السلع/الخدمات :

البن والشاي والكاكاو والسكر والأرز والتابيوكا والساغو والبن الاصطناعي ، الدقيق والمستحضرات المصنوعة من الحبوب والخبز والفطائر والحلويات والحلويات المثلجة ، عسل النحل والعسل الأسود ، البهارات ، الثلج ، الخميرة ومسحوق الخبيز ، الملح والخردل ، الخل ، الصلصات (التوابل) .

باســـــم : شركة مطاحن صلالة ش.م.ع.ع

الجنسيـــــة : عمانية

العنـــــوان : ولاية صلالة ، محافظة ظفار ، سلطنة عمان

تاريخ تقديم الطلب : ٢٠١٩/١/١٠

المنذرية : دور الأسرة في تنشئة الطفل ليس محصورا في توفير الكماليات

ندوة «التماسك الأسري» في صور توصي بضرورة تعريف الأهالي بمخاطر الألعاب الإلكترونية

صور- سعاد بنت فايز العلوية

قالت وزارة التنمية الاجتماعية في بيانها حول ندوة التماسك الأسري التي أقيمت بولاية صور: «إننا بحاجة إلى تكثيف التوعية بقانون الطفل وآليات حماية الطفل من الإساءة، بالإضافة إلى تدريب جهات إنفاذ القانون بآليات وتدابير قانون الطفل. وإكساب الأسر مهارات التنشئة الوالدية الفعّالة من خلال منصات الحوار المجتمعية. وتعزيز الشراكة بين القطاعين العام والخاص في تخطيط وتنفيذ برامج لغرس قيم الانتماء والمواطنة لدى الطفل. إضافة إلى تزويد الأسر بالمعارف اللازمة حول مخاطر الألعاب الإلكترونية، والتوعية القانونية لأفراد المجتمع لحماية أبنائه من جرائم الابتزاز الإلكتروني.

وتقييم لجان الحماية والبرامج والتدابير التي اتخذت من قبل لجان حماية الطفل. وإجراء الدراسات والأبحاث العلمية في مجال حماية الطفل والتدابير التي يتوجب الالتزام بها من قبل الجهات والمجتمع المدني مع استمرار هذه الفعاليات والبرامج الوقائية على مستوى محافظات السلطنة.

جاء ذلك في بيان وزارة التنمية الاجتماعية خلال ندوة التماسك الأسري التي تستضيفها جمعية المرأة العمانية بصور تحت رعاية معالي الشيخ محمد بن سعيد الكلباني وزير التنمية الاجتماعية خلال يومين ٢٤-٢٥ من شهر أبريل الجاري. والتي جاءت تأكيداً على حرص السلطنة في المحافظة على القيم المستمدة من الدين الإسلامي وتاريخه وعراقته، مستفيداً من التقدم العلمي والثورة المعلوماتية، حيث تركز الندوة على عدد من الأبعاد، وتطرح بعض الإشكاليات لتضع مقترحات وحلولا لتعزيز دور المجتمع المدني في تربية الأطفال وإعداد أجيال المستقبل..

■ تكريم الشركة العمانية للغاز الطبيعي المسال كجهة داعمة

كلمة جمعية المرأة بصور

وقالت يسرى بنت صالح الغيلانية - رئيسة جمعية المرأة العمانية: تأتي استضافة الجمعية لهذه الندوة في إطار العمل الذي تقوم به وزارة التنمية الاجتماعية وشركاؤها، الهادف إلى توفير الرعاية والحماية الاجتماعية لشرائح المجتمع العماني وتنمية قدراتهم وإمكانياتهم وتعزيز قيم الروابط الأسرية لإيجاد مجتمع متماسك. تحرص الوزارة على مواجهة الظواهر والمشاكل المجتمعية وإيجاد الحلول المناسبة لها والحد من سلبياتها بالتعاون مع المؤسسات الحكومية والأهلية. وأضافت: وانطلاقا من ثوابت رؤية ورسالة جمعية المرأة العمانية بصور، ولتحقيق المزيد من الفاعلية والتأثير الإيجابي على واقع المجتمع والفئات المستهدفة من خلال تطوير البرامج القائمة واستحداث مشاريع جديدة وذلك بناء على مخرجات تقييم الخدمات التي تحدد احتياجات الفئات المستهدفة، واستكمالا للجهود التي تقوم بها مؤسسات الدولة المختلفة لتوفير كل ما يكفل للأسرة حق البقاء والحياة الكريمة، وفي ظل ما يشهده العالم من انفتاح ثقافي وتأثيرات للعولمة.

أهداف الندوة

وتهدف الندوة الحوارية إلى تعزيز دور المجتمع المدني في تربية الأطفال وإعداد أجيال المستقبل والوقوف على التغيرات التي تطرأ على المجتمع وأثرها في تربية الطفل وتعزيز القيم الاجتماعية والأخلاقية لدى النشء وتكثيف الجهود حول دعم الأسرة وتمكينها من التعرف على مخاطر الإعلام الرقمي وأثرها على النشء ونشر المعرفة ورفع الوعي بين أفراد المجتمع بحماية الطفل والمساهمة في بناء قدرات العاملين والمتطوعين بمجالات حماية الطفل وتعريف المجتمع بالمسؤولية القانونية تجاه الطفل.

أوراق الندوة

وناقشت الندوة الحوارية دور المسؤولية الاجتماعية في تعزيز التماسك المجتمعي والأسري والتنشئة الوالدية الفضلة للطفل وحماية الأطفال من الإساءة (التشريعات والقوانين)، من خلال عرض (عمان نحن) قدمته المكرمة الدكتورة ريا بنت سالم المنذرية - أستاذة مشاركة بكلية التربية بجامعة السلطان قابوس- تحدثت فيه عن المسؤولية المجتمعية وكيف تتأصل في الفرد، حيث ذكرت أن المسؤولية المجتمعية تنغرس في نفس الفرد من خلال أي شخص قادر والذي نعتبره القدوة؛ حيث إن الإنسان يتعامل مع بيئته ومع أسرته والمؤسسات كذلك. فيما قالت المنذرية: إن تأسيس الإنسان يجب أن يكون مبنيا على أساس ديني ووطني وإلا فهو هش وهو ما سيؤثر سلبا على سير حياته كلها.

بدأت الجلسة الحوارية بإدارة الدكتور محمد بن حمد العريمي- خبير إعلامي بالهيئة العامة لحماية المستهلك-. حيث بدأت الورقة الأولى والتي تحمل عنوان«تنشئة الطفل من المنظور الإسلامي» قدمها الدكتور سعود بن ساعد الحبسي- من وزارة الأوقاف والشؤون الدينية. وتناولت الورقة الثانية عنوان«جهود وزارة التربية والتعليم في تعزيز القيم للطلبة في مرحلة الطفولة» والتي قدمها تميم بن حمد الرواحي- ممثل وزارة التربية والتعليم.

وجاء محور الجلسة الثانية بعنوان«حماية الطفل من الإساءة (التشريعات والقوانين)» والتي يديرها الدكتور حمد بن علي العلوي - محاضر بكلية العلوم التطبيقية بصور.

حيث تناولت الورقة الأولى بالجلسة الثانية الحديث عن«الابتزاز الإلكتروني» والتي قدمها راشد بن سالم بن عبدالله المخمري- وكيل ادعاء عام ثان.

وتناولت الورقة الثانية بالجلسة الثانية الحديث عن الإجراءات التنظيمية في حماية الطفل من الإساءة والتي قدمتها مروة بنت حسن بن إبراهيم البلوشية - باحثة قانونية بدار الحماية الأسرية وعضوة في لجنة حماية الطفل بمحافظة مسقط.

فعاليات اليوم الثاني

كما ستصحب الندوة اليوم حلقات عمل تتناول مواضيع الأساليب الوالدية في تنشئة الأبناء والعناية بالصحة بالطفل من التغذية والتطعيمات وبرنامج راقي بأخلاقي

التنمية توقع مذكرة تمويل برنامج إفطار صائم في صور

صور- سعاد العلوية

■ خلال توقيع اتفاقية إفطار صائم

وقعت وزارة التنمية الاجتماعية ممثلة في معالي الشيخ محمد بن سعيد الكلباني وزير التنمية الاجتماعية مذكرة تفاهم لدعم برنامج إفطار صائم بولاية صور مع المؤسسة التنموية للشركة العمانية للغاز الطبيعي المسال ممثلة في الشيخ خالد بن عبد الله المسن الرئيس التنفيذي للمؤسسة التنموية للغاز الطبيعي المسال. جاء ذلك على هامش ندوة التماسك الأسري التي استضافتها جمعية المرأة العمانية بصور. حيث يشمل البرنامج توزيع قسائم شراء لما يقارب ٢٧٠٠ أسرة من الضمان الاجتماعي بصور ونيابتي طيوي ورأس الحد.

وتجدر الإشارة إلى أن برنامج إفطار صائم يتم بشكل سنوي بالتعاون بين دائرة التنمية الاجتماعية بصور والهيئة العمانية للأعمال الخيرية وجمعية المرأة العمانية بصور ومؤسسات القطاع الخاص وذلك تحت مظلة لجنة التنمية الاجتماعية بصور. يذكر أن المؤسسة التنموية للشركة العمانية للغاز الطبيعي المسال تساهم أيضا في نفس البرنامج مع كل ولايات محافظة جنوب الشرقية والذي يشمل ما يقارب ٧٠٠ أسرة من أسر الضمان الاجتماعي.

ONEIC
الشركة الوطنية العمانية للهندسة والأستثمار (ش.م.ع.ع)
Oman National Engineering & Investment Co. (SAOG)
ص.ب 1393 ، الرمز البريدي 112 ، روي ، سلطنة عمان ، هاتف: 24396201 ، فاكس: 24396499
Website: www.oneic.com.om ، Email: oneic@oneic.com.om

تقرير الشركة عن الربع الأول المنتهي في 2019/3/31

حققت الشركة نتائج مالية جيدة خلال السنة المالية 2018 وواصلت أداءها الجيد خلال الأشهر الثلاثة المنتهية في 2019/3/31 â«M حققت أرباحاً قبل الضريبة بلغت (407) آلاف ريال عماني (أربعمائة وسبعة آلاف ريال عماني) مقارنة بأرباح قبل الضريبة بلغت (244) ألف ريال عماني (مائتين وأربعة وأربعين ألف ريال عماني) لنفس الفترة من السنة الماضية.

يعزى هذا الارتفاع في الأرباح بشكل رئيس إلى المشاريع الجديدة التي تم إسنادها للشركة إضافة إلى الجهود التي تبذلها الإدارة التنفيذية ومجلس الإدارة لتطوير الأداء في الأقسام الأخرى بالشركة.

يسير أداء نظام الفوترة والسداد (Bill & Pay) بشكل جيد ويتيح هذا النظام سداد فواتير الكهرباء والمياه والهاتف والانترنت عبر بوابة واحدة كما يمكن استخدامه لإعادة تعبئة الخدمات العامة وخدمات الاتصالات مدفوعة القيمة مقدماً ويمكن تنزيل هذا النظام بالهواتف الذكية من (play store) من خلال طباعة اسم الشركة المختصر (ONEIC) بمحرك البحث.

كذلك استطاعت خدمة "تسديد" لدفع الفواتير إلكترونياً ان ترتبط بالعديد من البنوك والمؤسسات التعليمية إضافة إلى الهيئة العامة للتأمينات الاجتماعية و يمكن زيارة موقع تسديد الإلكتروني على العنوان : tasdeed.om .

حصلت الشركة خلال هذه الفترة على عقود بقيمة (14^164) مليون ريال عماني وبالتالي ارتفع عدد المشروعات قيد التنفيذ لدى الشركة ولا زالت الشركة بانتظار إسناد العديد من المشروعات الجديدة التي يعتبر الوضع التنافسي للشركة فيها جيداً.

تركز الشركة حالياً على تحصيل مستحقاتها بالسوق وتتوقع نتائج جيدة في هذا الصدد خلال الفترة القادمة.

تواصل الشركة جهودها لتنويع أنشطتها ومصادر إيراداتها بهدف الحفاظ على معدلات نموها الإيجابي حيث المتوقع أن يتواصل هذا النمو مستقبلاً.

رئيس مجلس الإدارة

حساب الأرباح والخسائر عن الفترة المنتهية في 31 مارس 2019 غير مدقق

	٣١ مارس ٢٠١٩ ريال عماني	٣١ مارس ٢٠١٨ ريال عماني	٣١ ديسمبر ٢٠١٨ ريال عماني
الإيرادات	١٢,٠١٤,٤٣٢	٨,١٨٨,٨٠٨	٤٠,٠١٨,٦٨٤
إيرادات أخرى	١٩١,٣١٣	٢٤٨,٣٢٣	٨٥٨,٩٧٣
إجمالى الإيرادات	١٢,٢٠٥,٧٤٥	٨,٤٣٧,١٣١	٤٠,٨٧٧,٦٥٧
تكاليف الموظفين	(٦,٤٩٩,٩٤٢)	(٥,٥٨٨,٢٥٩)	(٢٢,١١١,٤١٥)
تكاليف التشغيل	(٤,٢٤٣,٣٨٤)	(١,٧٤٤,٩٦٦)	(١٢,٨٦٩,٢٢٥)
مصروفات عمومية و إدارية	(٣٨٤,٦٤٣)	(٣٠١,١٨٧)	(١,٥٧٠,٥٦٩)
استهلاك	(٣٢٧,٨٨٨)	(٣١٩,٨٦٠)	(١,٣٧٨,٢٤٨)
تكاليف التمويل - بالصافى	(٣٤٣,٠٠٨)	(٢٣٨,٥١١)	(١,١٦٩,٦١٤)
الربح قبل الضرائب	٤٠٦,٨٨٠	٢٤٤,٣٤٨	١,٧٧٨,٥٨٦
الضريبة	(٥٠,٥٥٥)	(٢٩,٣٩٩)	(٢٦٠,٢٣٤)
الربح بعد الضريبة	٣٥٦,٣٢٥	٢١٤,٩٤٩	١,٥١٨,٣٥٢
ربحية السهم الواحد (الأساسية والمعدلة)- معاد بيانها	٠,٠٠٣	٠,٠٠٢	٠,٠١٤

الميزانية العمومية المجمعة عن الفترة المنتهية في 31 مارس 2019 (غير مدققة)

	٣١ مارس ٢٠١٩ ريال عماني	٣١ مارس ٢٠١٨ ريال عماني	٣١ ديسمبر ٢٠١٨ ريال عماني
أصول			
أصول غير متداولة			
ممتلكات وآلات ومعدات	١٢,٩٢٩,٨٨١	١٠,٥٩٤,٢٦٨	١٢,٤٤٠,٩٧٦
الاستثمارات	٣,٨٤٢,٦٩٤	٣,٩٣١,٠٠٩	٣,٨٤٢,٦٩٤
استثمارات المساهمين	١,٢٢٩,٧٥١	١,١٧٤,٩٠٢	١,٢٩٤,٩١٠
أصل ضريبة مؤجلة	٨٩٦,٧٧٨	٨٣٧,٠٦٠	٨٦٥,٢٦١
مجموع الأصول غير المتداولة	١٨,٨٩٩,١٠٤	١٦,٥٣٧,٢٣٩	١٨,٤٤٣,٨٤١
أصول متداولة			
المخزون	٢٩٢,٩٧٩	٣٣٢,٥٧٥	٣٠٦,٦٦١
ذمم مدينة تجارية و مقدمات وأخرى	٧٣,٣٤٠,٩٧٦	٦١,٢٢١,٣١٩	٦٦,٨١٢,٥٣٦
نقد و أرصدة بنكية	١,٥٥٩,٣٧٨	٧١٢,٤٣٤	٤,٨٣٥,٩٩١
إجمالي الأصول المتداولة	٧٥,١٩٣,٣٣٣	٦٢,٢٦٦,٣٢٨	٧١,٩٥٥,١٨٨
إجمالي الأصول	٩٤,٠٩٢,٤٣٧	٧٨,٨٠٣,٥٦٧	٩٠,٣٩٩,٠٢٩
حقوق المساهمين والإلتزامات			
رأس المال و الاحتياطيات			
رأس المال	١١,٠٠٠,٠٠٠	١١,٠٠٠,٠٠٠	١١,٠٠٠,٠٠٠
علاوة إصدار	٢,٠٠٢,٤٦٩	٢,٠٠٢,٤٦٩	٢,٠٠٢,٤٦٩
احتياطي قانوني	٢,٧٥٠,١٧٨	٢,٥٨٤,٢٠٥	٢,٧١٤,٥٤٥
احتياطي عـــام	٣٠٠,٠٠٠	٣٠٠,٠٠٠	٣٠٠,٠٠٠
احتياطي القيمة العادلة للاستثمارات المتاحة للبيع	١,١٢١,٠٠٣	١,٠٦٦,١٥٥	١,١٨٦,١٦٣
احتياطي إعادة تقييم الأرض و المبنى	٣,٠٧٧,٤٠٠	٣,١٦٧,٨٤٩	٣,٠٩٠,٨٤٩
أرباح محتجزة	٢,٦٣٧,٧٢٠	٢,٠٣٧,٥٥٥	٣,٣٠١,٢٠٦
إجمالي حقوق المساهمين	٢٢,٨٨٨,٧٧٠	٢٢,١٥٨,٢٣٣	٢٣,٥٩٥,٢٣٢
التزامات			
التزامات غير متداولة			
مكافآت نهاية الخدمة	٢,٠١٢,٨٥٣	١,٩٥٢,٧٥٥	١,٩٨٦,٨٣٣
التزام ضريبة مؤجلة	٥٨٥,٤٤٠	٥٨٣,٣٣٥	٥٦٩,٧٤٧
مجموع الالتزامات غير المتداولة	٢,٥٩٨,٢٩٣	٢,٥٣٦,٠٩٠	٢,٥٥٦,٥٨٠
التزامات متداولة			
اقتراضات لأجل وسحب على المكشوف واقتراضات أخرى	٤٥,٥٢٩,٧٨٤	٣٥,٩٨٧,٨٦٧	٣٧,٦٢٥,٢٠٧
ذمم دائنة تجارية و أخرى	٢٢,٩٩٣,٥١٨	١٨,٠٨٣,٠٣٦	٢٦,٣٢٤,٦٣٣
ضرائب مستحقة	٨٢,٠٧٢	٣٨,٣٤١	٢٩٧,٣٧٧
مجموع الالتزامات المتداولة	٦٨,٦٠٥,٣٧٤	٥٤,١٠٩,٢٤٤	٦٤,٢٤٧,٢١٧
إجمالي الالتزامات	٧١,٢٠٣,٦٦٧	٥٦,٦٤٥,٣٣٤	٦٦,٨٠٣,٧٩٧
إجمالي حقوق المساهمين والالتزامات	٩٤,٠٩٢,٤٣٧	٧٨,٨٠٣,٥٦٧	٩٠,٣٩٩,٠٢٩
صافي الأصول للسهم الواحد	٠,٢٠٨	٠,٢٠١	٠,٢١٥

ملحوظه :-
١. تفاصيل الحسابات يمكن الحصول عليها من سوق مسقط للاوراق المالية .
٢. الحسابات بالكامل سيتم توصيلها الي أي من المساهمين حسب طلبه باللغة العربية أو الانجليزية خلال (٧) أيام من تاريخ استلام الطلب.
الشركة الوطنية العمانية للهندسة و الاستثمار (ش.م.ع.ع) ص.ب ١٣٩٣ ر.ب ١١٢ روي . مسقط .سلطنة عمان
تلفون:٢٤٣٩٦٢٠١ . فاكس :٢٤٣٩٦٤٩٩
Website:www.oneic.com.om Email:oneic@oneic.com.om.

وزارة البلديات الإقليمية وموارد المياه

إعلان أسماء المواطنين المتأثرة أملاكهم بمشروع طريق الباطنة الساحلي

تعلن وزارة البلديات الإقليمية وموارد المياه - دائرة حصر وتثمين الممتلكات للمواطنين المتأثرة أملاكهم بمشروع طريق الباطنة الساحلي ضرورة مراجعة الدائرة بمقرها بمنطقة الخوير ٣٣ (مقابل جامع السلطان سعيد بن تيمور) ، حسب الموعد المحدد أدناه لاستلام التعويض المقرر لهم بعد إنهاء الإجراءات التالية :-

١. تسليم أصل سند الملكية إلى مكاتب المشروع التابعة لوزارة الإسكان في شمال وجنوب الباطنة وموافاتنا بما يفيد ذلك (الملكية النسخة المختومة) .
٢. أصل وصورة من استمارة قطع خدمة الكهرباء والمياه عن المنازل المتأثرة سواء المسكونة أو المهجورة وتقديمها إلى مكاتب المشروع التابعة لوزارة الإسكان في شمال وجنوب الباطنة المختصة وموافاتنا بشهادة الإخلاء .

كما يرجى اصطحاب المستندات التالية:-

١. صورة من البطاقة الشخصية أو جواز السفر للمستلم .
٢. أصل وصورة من الوكالة الشرعية لمن ينوب عن الورثة على أن يكون مخولاً باستلام المبالغ (لكل متوفٍ من الورثة وكالة) .
٣. أصل وصورة من الإعلام الشرعي (حصر الورثة- لكل متوفٍ من الورثة إعلام شرعي)
٤. نموذج من التوقيع وتفويض لمن يستلم عن شركة أو مؤسسه تجارية .
٥. في حالة وجود وكالات شرعية - الرجاء التأكد من سريان مدتها (مدة الوكالة لا تتعدى خمس سنوات من تاريخ صدورها) .
٦. موافاتنا برسالة فك الرهن للملكيات المرهونة أو حضور مندوب من الجهة الراهنة .
٧. كما نود التنويه على المواطنين بضرورة الالتزام باليوم المحدد وتصوير كافة المستندات المطلوبة حتى لا يعيق سير العمل .

أسماء المواطنين المتأثرة أملاكهم بمشروع طريق الباطنة الساحلي (استلام التعويض يوم الاثنين تاريخ ٢٠١٩/٤/٢٩)

م	اسم المواطن	الولاية	القرية	رقم القطعة
١	علي بن سالم بن عيسى الصالحي	السويق	حلة الصوالح	٢٠٧٩٩٠١٧٠١٩٧
٢	خليفه بن عبدالله بن علي الهنداسي	السويق	الغليل	٢٠٧٤٠٢٣٣٠٢١٥
٣	العبدة بنت سالم بن حمد السعدية	السويق	حلة الجود	٢٠٧٩٩٠١٣٠١٥١
٤	حارب بن سيف بن محمد الرديني	السويق	حجيرة الساحل	٢٠٧٤٠٢٧٠٠١٦٢
٥	محمد بن عبدالله بن حمد الشيادي	السويق	جزماء	٢٠٧٩٩٠١١٠٠٥١
٦	سالم بن خميس بن حمد الهنداسي	السويق	الغليل	٢٠٧٤٠٢٣٣٠٠٩٢
٧	سيف بن عبدالله بن ناصر الحراصي	السويق	قرحة الخضراء	٢٠٧٩٩٠٢٠٠١٣٦
٨	عبدالله بن علي بن عبدالله المخيني	السويق	العويدات	٢٠٧٩٩٠٢٣٠٢٠٠
٩	سعيد وعلي ابني سالم بن سعيد الفضيلي	السويق	الشريسة	٢٠٧٩٩٠٠٥٠٠٨٩
١٠	علي بن ابراهيم بن جابر الزعابي	الخابورة	قصيبة الزعاب	٢٠٦٩٩٦٠٩٢٠٨٩
١١	درويش بن سالم بن سعيد الصالحي	الخابورة	الخويرات	٢٠٦٩٩٦٠١٢٧٣٥
١٢	علي بن سعيد بن مطر البلوشي	صحار	حلة الشيخ	٢٠١٩٩٠٠٦٠٠١١
١٣	سيف بن عبيد بن راشد القرطوبي	صحم	مجزالصغرى	٢٠٥٤٠٠٨٠٢٨٢٠
١٤	سعيد بن خلفان بن علي الكندي	صحم	ام الجعاريف	٢٠٥٢٠٠٧٠٢٨٦٢
١٥	صالح بن حسن بن عبدالله الزعابي	صحم	رويلة البدو	٢٠٥٩٩٥٠٤٥٥١٧
١٦	سعيد بن عبدالله بن سعيد البريكي	صحم	رويلة البدو	٢٠٥٩٩٥٠٤٠٩٤٧
١٧	سالم بن مبارك بن سعيد الخنصوري	صحم	مقاعسة	٢٠٥٢٠١٤٠١٣٦٢
١٨	سليمه بنت سليمان بن عبيد البلوشية	صحم	مجزالصغرى	٢٠٥٤٠٠٨٠٢٨٦٧
١٩	سالم بن خميس بن سعيد	صحم	حفيت	٢٠٥٢٠١٦٠١٣٣٤
٢٠	آمنه بنت عبدالله بن حسين البريكي	صحم	ديل ال بريك	٢٠٥٢٠١٢٠٢٠٠٤
٢١	يعقوب بن يوسف بن سالم الزعابي	صحم	حلة السوق	٢٠٥٩٩٥٠٧١٧١٧
٢٢	نصيب بن غريب بن مبارك ال عبد السلام، مسعود بن غريب بن مبارك ال عبد السلام، سليمه بنت مسعود بن بلال ال عبد السلام، عبيد بن غريب بن مبارك ال عبد السلام، مبارك بن غريب بن مبارك ال عبد السلام، جمعه بن غريب بن مبارك ال عبد السلام	صحم	ديل آل عبدالسلام	٢٠٥٢٠١١٠٤٣١١
٢٣	عيسى بن محمد بن سبات البلوشي	صحم	رويلة الزعاب	٢٠٥٩٩٥٠٥١٤١٦
٢٤	سليمان بن سعيد بن عبيد ال عبدالسلام	صحم	ديل آل عبدالسلام	٢٠٥٢٠١١٠٤٣١٤
٢٥	هلال بن خميس بن عبدالله المحيرزي	صحم	خور الحمام	٢٠٥٩٩٥٠٣٠٨٠٢
٢٦	بدر بن عبيد بن ربيع الكحالي	صحم	حلة الكحاحيل	٢٠٥٢٠١٩٠٠٥٤٢
٢٧	محسن بن محمد بن علي العجمي	صحم	رويلة البدو	٢٠٥٩٩٥٠٤٥٥١٢
٢٨	خلفان بن محمد بن عبيد ال عبدالسلام	صحم	ديل آل عبدالسلام	٢٠٥٢٠١١٠٢٠٢٤
٢٩	سالم بن حمدان بن عبيد العطاس	صحار	حلة الشيخ	٢٠١٩٩٠٠٦٠١٣١
٣٠	ورثة/ حسين بن عبدالرحمن بن كلاتي البلوشي	شناص	النعمى	٢٠٣٢٠١٦٠٠١١٩
٣١	عمر بن سالم بن خميس البريكي	شناص	شناص	٢٠٣٠٠٠٠٠٠٦٣١
٣٢	علي بن محمد بن حسن الفارسي	لوى	نبر	٢٠٤٤٠٠٤٠٠٠٤٥

لخدمتكم ٢٤٦٠٠٧٠٠ الخط الساخن
جودة وتميز نحو خدمات بلدية ومائية وشراكة مجتمعية رائدة
www.mrmwr.gov.om

بمشاركة كوادر طبية ومختصين من عدة دول

حلقة إقليمية لتفعيل وتنفيذ إطار «سنداي» للحد من مخاطر الكوارث

■ من الحضور

■ المتحدثون في الحلقة الإقليمية

بدأت أمس بفندق سندس روتانا حلقة العمل الإقليمية لتفعيل وتنفيذ إطار سنداي للحد من مخاطر الكوارث من أجل الصحة في إقليم شرق المتوسط والتي تستمر لمدة ثلاثة أيام، والذي تستضيفها السلطنة، وينظمها المكتب الإقليمي لمنظمة الصحة العالمية للإقليم شرق المتوسط، وتشارك فيها كوادر طبية وصحة عامة ومختصون في إدارة الكوارث والمخاطر من السلطنة والبحرين والسعودية اليمن ومصر وتونس وفلسطين والمغرب والعراق والصومال والسودان والصومال وأفغانستان ومن المكتب الإقليمي بالقاهرة ومنظمة الصحة العالمية.

الحلقة تهدف الى تكوين فهم جيد بشأن تحسين التعاون بين قطاع الصحة وسائر القطاعات على المستويين الإقليمي والوطني لإدارة المخاطر، والى مناقشة التحديات وافضل السبل لتنفيذ إطار سنداي على المستوى الوطني، والذي سيكون له قيمة كبيرة ليس فقط لبلداننا ولكن أيضا للمكتب الإقليمي لشرق المتوسط بالقاهرة، والى تكوين توصيات لتساعد في تحسين التعاون بين قطاع الصحة وسائر القطاعات على المستويين الإقليمي والوطني لإدارة المخاطر.

وقد ألقى الدكتور عثمان المحك من المكتب الإقليمي لشرق المتوسط كلمة في بداية افتتاح الحلقة نيابة عن الدكتور أحمد بن سالم المنظري مدير منظمة الصحة العالمية لإقليم شرق المتوسط أوضح فيها أن حلقة العمل أقيمت لتفعيل تنفيذ إطار سنداي للحد من مخاطر الكوارثَ من أَجل الصحة في إقليم شرق المتوسط، وأعرب عن خالص تقديره لكل المجتمعين فيُ مسقط لمناقشة تعزيز الجهود الإقليمية للحد من المخاطر المرتبطة بالكوارث، ولمعرفة أين نحن الآن من تنفيذ إطار سنداي بالكامل.

وأضاف إننا نرى الآن وببالغ الأسف أن إقليم شرق المتوسط يواجه كوارث طبيعية وأخرى من فعل البشر، مع ما يترتب عليها من آثار وخيمة على حياة شعوبنا وصحتهم العديد من الأزمات السائدة في إقليمنا، ومما يؤسف له أن الأزمات باتت من سمات إقليمنا، ولكن علينا جميعا أن نتذكر «أي أزمة ما هي إلا انعكاس لخطر ما». وهذا يعني أننا إذا تصدينا للخطر، وإذا استطعنا الحد من آثاره التي يمكن توقيها وتقليلها إلى الحد الأدنى إن أمكن.

بعدها تواصلت حلقات العمل من خلال إلقاء عدد من الكلمات من قبل المشاركين فيها من داخل وخارج السلطنة، وسوف تختتم حلقة العمل الإقليمية لتفعيل وتنفيذ إطار سنداي للحد من مخاطر الكوارث من أجل الصحة في إقليم شرق المتوسط يوم غد بعد أن يتم تناول ومناقشة عدد من الموضوعات المتعلقة بالمخاطر والكوارث.

بدء اجتماع «تنفيذية» مجلس الصحة لدول التعاون الخليجي برئاسة السلطنة

مناقشة التسجيل الدوائي المركزي والأجهزة الطبية والمستحضرات البيطرية وفحص الوافدين

■ من الوفود المشاركة

■ خلال اجتماع أعضاء الهيئة التنفيذية لمجلس الصحة لدول مجلس التعاون

بدأت أمس بمنتجع انانتارا بالجبل الأخضر بمحافظة الداخلية أعمال اجتماع أعضاء الهيئة التنفيذية لمجلس الصحة لدول مجلس التعاون الخليجي الـ ٨٧ الذي تترأسه السلطنة ويستمر يومين.

يشارك في الاجتماع عدد من أصحاب السعادة وأعضاء الهيئة التنفيذية لمجلس الصحة لدول مجلس التعاون، إضافة الى خبراء من منظمة الصحة العالمية.

بدأ برنامج الاجتماع بكلمة للدكتور سعيد بن حارب اللمكي مدير عام الرعاية الصحية الأولية بوزارة الصحة عضو الهيئة التنفيذية لمجلس وزراء الصحة بدول مجلس التعاون الخليجي رحب فيها بالمشاركين متمنيا لهم طيب الإقامة في بلدهم الثاني عمان، تطرق بعدها إلى أهمية الاجتماع والمواضيع التي يناقشها والتوصيات الهامة المؤمل الخروج بها من الاجتماع متمنيا، في ختام حديثه للمشاركين النجاح والتوفيق.

من جانبه أكد سعادة الدكتور سليمان الدخيل مدير عام مجلس الصحة لدول مجلس التعاون الخليجي في كلمته بالمناسبة على الأهمية التي يحظى بها الاجتماع ضمن سلسلة اجتماعات الهيئة التنفيذية.

بعدها استعرض سعادته برنامج أعمال الاجتماع والمواضيع الهامة التي يناقشها.

ويناقش برنامج الاجتماع عبر يومي انعقاده عددا من المواضيع المتعلقة بالخدمات الصحية في دول المجلس كالأمراض المزمنة والمركز الخليجي لمكافحة السرطان ومبادرات المجلس والشراء الموحد وبرنامج فحص الوافدين.

كما يناقش الاجتماع مواضيع تتعلق بالتسجيل الدوائي المركزي، وتسجيل الأجهزة الطبية والشركات المصنعة، تسجيل المستحضرات البيطرية. إضافة الى مناقشة مواضيع تتعلق بالشؤون الفنية مثل تطوير أعمال اللجان الفنية، ومكافحة التدخين، والمؤتمر الأول لمجلس الصحة، والبحوث الصحية، واقتصاديات الصحة.

وفي الشؤون المالية يستعرض المجتمعون موازنة مجلس الصحة لدول مجلس التعاون الخليجي لعام ٢٠١٩، وميزانية عام ٢٠١٩.

الملتقى العماني للتيقظ الدوائي يستعرض التسويق والآثار العكسية للأدوية وجودتها

■ راعي الحفل والحضور

نظمت وزارة الصحة ممثلة في المديرية العامة للصيدلة والرقابة الدوائية أمس «الملتقى العماني الأول للتيقظ الدوائي» الذي يعقد في إطار سعي الوزارة الدائم للارتقاء وتجويد الخدمات التي تقدمها، ويناقش المستجدات الخاصة بالتيقظ الدوائي وبرامج متابعة الدواء لمرحلة ما بعد التسويق ورصد الآثار العكسية للأدوية وتقارير جودة الدواء.

كما يهدف الملتقى الذي يعقد برعاية سعادة الدكتور محمد بن سيف الحوسني وكيل وزارة الصحة للشؤون الصحية بفندق ليفاتيو ويستمر يومين إلى تبادل المعلومات الخاصة باستمرار التعاون ما بين سلطات الرقابة الصحية لدول شرق المتوسط ومسوقي المنتجات الدوائية ومسؤولي اليقظة الدوائية بالشركات المصنعة للأدوية والوقوف على المستجدات والمعلومات المستحدثة في هذا الشأن.

وقال الدكتور محمد بن حمدان الربيعي المدير العام للصيدلة والرقابة الدوائية في كلمة له إن الملتقى يسعى إلى تبادل الخبرات الإقليمية والمستجدات في مجال التيقظ والسلامة الدوائية، ومناقشة التطورات في الأنظمة، ودراسة آليات تطبيق الخطط الاحترازية لتخفيض المخاطر كأداة فعالة لتجنب الآثار الجانبية للأدوية والمستحضرات البيولوجية.

وأضاف: إن التيقظ الدوائي هو العلم المصاحب للأنشطة المتعلقة بالتعرف على التفاعلات العكسية أو السلبية للأدوية ومخاطر استخدامه المحتملة وطرق رصدها ومراقبتها وجمع تلك التقارير بغرض تحليلها وعلاجها والوقاية منها ومنع حدوثها. ويسعى البرنامج الوطني للتيقظ الدوائي في السلطنة، وبالتعاون مع مراكز التيقظ الدوائي الفرعية، لرصد التفاعلات العكسية أو السلبية للأدوية وتصنيفها وتحليلها ومراقبتها، إلى جانب الأخطاء الدوائية وتقييم مخاطرها وإيجاد حلول لتفاديها وحماية أفراد المجتمع والمرضى من آثارها السلبية بالإضافة إلى التعرف على التفاعلات العكسية بينها وبين الأدوية الكيميائية أو الأدوية العشبية والتكميلية، كما يسعى البرنامج لتعزيز التعليم المستمر عن سلامة الدواء، ورصد التفاعلات العكسية أو السلبية له وتثقيف الكوادر الصحية وتوعية المجتمع بتقارير سلامة الأدوية.

وأوضح الربيعي أن السلطنة كما هو الحال في جميع نواحي الشأن الصحي من أوائل الدول العربية التي بادرت للانضمام لمنظومة المركز الدولي لمتابعة الآثار العكسية للأدوية وذلك منذ عام ١٩٩٤م كعضو مراقب وحتى حصولها على العضوية الكاملة في المركز عام ١٩٩٥م، كأول دولة خليجية وثالث دولة عربية بعد المملكة المغربية وجمهورية تونس الشقيقتين، ومنذ ذلك الحين وحتى اللحظة تطورت منظومة اليقظة الدوائية بالسلطنة حتى تكللت باستحداث دائرة التيقظ والمعلومات الدوائية ضمن هيكل المديرية العامة للصيدلة والرقابة الدوائية الذي اعتمد ضمن هيكل الوزارة عام ٢٠١٥م، كما استضافت السلطنة الاجتماع السنوي التاسع والثلاثين لمندوبي مراكز التيقظ الدوائي الوطنية التابعة للمركز الدولي للسلامة الدوائية في منظمة الصحة العالمية في العام ٢٠١٦، وذلك إيمانا من الجهات العليا بالوزارة بأهمية التيقظ الدوائي.

ويشارك في الملتقى فريق من المركز الدولي لمتابعة الآثار العكسية للأدوية بأوبسالا التابع لمنظمة الصحة العالمية، والسلطات الصحية بدول مجلس التعاون الخليجي، بالإضافة إلى الأردن ومصر، العراق، لبنان، سوريا، المغرب، وأيضاً نقاط الارتكاز لنظام اليقظة الدوائية في المديريات العامة للخدمات الصحية للمحافظات والمستشفيات المرجعية في السلطنة.

وسيتم خلال الملتقى طرح عدة موضوعات يقدمها عدد من الخبراء والمختصين منها ما يختص بالشأن الإداري والتنظيمي الذي يحكم العلاقة بين سلطات الرقابة الصحية بالدول ومسوقي الأدوية واستعراض تجارب بعض الدول المشاركة حول المشاكل المرتبطة بجودة الدواء وكيفية التعاطي معها، حيث ستكون هنالك أوراق عمل مقدمة من عُمان والعراق والأردن ومصر والكويت.

كما سيتم عقد حلقة عمل لنقاط التواصل بمراكز التيقظ الدوائي الفرعية بالسلطنة لإطلاعهم على الطرق المستخدمة في تقييم تقارير الآثار العكسية للأدوية واستخدام برنامج الفيجي فلو المستخدم في إرسال تقارير الآثار العكسية للأدوية إلى مركز أوبسالا بالسويد

وسيشمل الملتقى مجموعة من أوراق العمل منها تجربة السلطنة في إدارة تقارير مشاكل الجودة، وتجربة التيقظ الدوائي في المملكة الأردنية الهاشمية، ونظام التيقظ الدوائي في شركات الأدوية ونظام الإبلاغ عن المخاطر.

مستشفى السلطان قابوس يناقش الاستعداد للموسم السياحي في محافظة ظفار

■ اجتماع مجلس إدارة مستشفى السلطان قابوس

صلالة – عامر الرواس

عقد بقاعة الاجتماعات بالمديرية العامة للخدمات الصحية لمحافظة ظفار الاجتماع الأول لمجلس إدارة مستشفى السلطان قابوس بصلالة لعام ٢٠١٩، وذلك برئاسة الدكتور خالد بن محمد المشيخي المدير العام للمديرية رئيس المجلس وبحضور الأعضاء. ناقش الاجتماع الاستعداد لموسم الخريف السياحي والعمل على تجهيز مختلف الأقسام والوحدات للتعامل مع الطلب الذي سيتزايد في تلك الفترة على الخدمات الصحية، كما ناقش الاجتماع تقييم الوضع الفني والوظيفي للفئات الطبية المساعدة (التمريض) ومعرفة متطلباتها، بالإضافة الى مناقشة توزيع بوابات الدخول لعدد من الأقسام والوحدات بالمستشفى وإعادة توزيعها بما يتناسب مع المرحلة القادمة.

مناقشة مؤشرات التقرير الصحي ٢٠١٨ بشمال الشرقية

■ حضور الاجتماع السنوي

نظمت المديرية العامة للخدمات الصحية بمحافظة شمال الشرقية ممثلة بدائرة التخطيط والدراسات أمس اللقاء السنوي لمناقشة مؤشرات التقرير الصحي السنوي لعام ٢٠١٨م برعاية سعود بن عامر النظيري القائم بأعمال مدير عام الخدمات الصحية بالمحافظة بحضور الدكتور عمر بن عبدالعزيز الفارسي مدير دائرة المعلومات والإحصاء بوزارة الصحة ومسؤولي الخدمات والمؤسسات الصحية بالمحافظة.

يأتي هذا اللقاء من منطلق أهمية المعلومات الصحية في قراءات النظام الصحي والعمل على رصد الوضع الصحي بجميع المؤسسات الصحية بالمحافظة وتقييم أداء الخطط الصحية وكذلك أداء النظام الصحي.

استعرض اللقاء المؤشرات الصحية ونبذة تعريفية حول المؤشرات الديموغرافية والموارد الصحية البشرية والمؤشرات الحيوية ومؤشرات استخدام الخدمات الصحية والأمراض المعدية وغير المعدية ورعاية المسنين والرعاية الصيدلانية وبرامج صحة المرأة والطفل والرعاية الصحية الثانوية، وتناول جميع المؤشرات بالنقاش والتحليل من قبل مديري الدوائر ومسؤولي البرامج الصحية والعاملين في المؤسسات الصحية للوقوف على التحديات وكيفية معالجتها وكذلك الجوانب الإيجابية وكيفية تعزيزها.

اليوم.. افتتاح مركزي «السيل» و«مديرة» الصحيين بمحوت

تحتفل وزارة الصحة اليوم الخميس بولاية محوت بمحافظة الوسطى بافتتاح مركزي وادي السيل ومديرة الصحيين بشراكة مجتمعية مجيدة.

يشتمل المشروعان اللذان يرعى حفل افتتاحهما سعادة الشيخ نبهان بن عبد الرحمن الخروصي والي محوت على غُرفة الفحص الطبي، غُرفة رعاية الأمومة والطفولة والتحصينات، وغُرفة المُلاحظة، والصيدلية، والسجلات الطبية، وغُرفة الحاسب الآلي.

ويقدم المركزان خدمات الرعاية الصحية الأولية الوقائية والعلاجية حيث تتمثل خدمات النوع الأول في برنامج التحصين الموسع مع توفير الطعوم بصفة مستديمة، صحة الأم (متابعة الحوامل والنفاس، والتحصين، وخدمات ما بعد الولادة والمباعدة بين الولادات)، صحة الطفل (برنامج التحصين الموسع، ومتابعة النمو والتغذية) خدمات الصحة المدرسية تثقيف الأقران، صحة العين والأذن، مراقبة ومكافحة الأمراض المُعدية والتبليغ عنها لاتخاذ الإجراءات اللازمة، برنامج رعاية المسنين والرعاية المُجتمعية، التثقيف الصحي للمُجتمع.

أما الخدمات العلاجية فتتمثل في الطب العام، والإسعافات الأولية، وتفعيل برنامج علاج ومتابعة الأمراض المُزمنة كالسكري وارتفاع ضغط الدم.

يذكر أن مركز وادي السيل الصحي يخدم قرى السيل، والصريمة، والضوي، ودعصل، والرملة، فيما يخدم مركز مديرة الصحي قرى مديرة، وشريخة، وافي، ومويه شاعر، ووادي مرير، ومهير، وسماح، وشعيب، ولوروك، والبصير، والجبين.

«الصحة» تكرم عددا من موظفيها المتقاعدين

احتفت وزارة الصحة أمس الأربعاء بفندق مسقط هوليدي بتكريم عدد من متقاعديها تقديرا لهم على عطائهم وجهودهم التي بذلوها خلال فترة عملهم بالوزارة، وذلك بحضور معالي الدكتور أحمد بن محمد السعيدي وزير الصحة وأصحاب السعادة الوكلاء. وأشاد معاليه في كلمته بالجهود التي بذلها المتقاعدون طوال سنوات الخدمة وقال: العمل ليس مجرد تشريف فحسب بل هو تكليف وأمانة وانتم قد أثبتم أنكم بقدر المسؤولية والأمانة وأنكم خير من تولى المناصب ويأتي استحقاقكم لهذا التكريم لتفانيكم وإخلاصكم في الإنتاج.

وقدم الشكر لهم على عطائهم في القطاع الصحي بطريقة مباشرة أو غير مباشرة، وذكر أن إخلاصهم يعد دافعا لمواصلة العطاء والعمل، كما رحب معاليه بآرائهم ومقترحاتهم لتطوير أي جانب في القطاع الصحي، للاستفادة من خبراتهم.

وقدم محمد بن إبراهيم الكندي كلمة بالنيابة عن المتقاعدين أوضح فيها أن مسيرة العمل هي مسيرة تعاقب الأجيال في خدمة هذا الوطن منذ بزوغ فجر النهضة المباركة التي قادها صاحب الجلالة السلطان قابوس بن سعيد المعظم. حفظه الله ورعاه، مشيرا الى أن الخدمات الصحية تعنى بصحة الإنسان منذ تكوينه جنينا والى آخر يوم من حياته في هذه الدنيا، وفيها الكثير من التحديات التي تواجه المؤسسة والموظفين على حد سواء، وهي أيضا مغامرات تتيح للموظفين بمختلف مهنهم وتقسيماتهم الوظيفية اكتساب مهارات وخبرات تراكمية إضافة الى الاندماج الكلي مع مختلف الفئات الطبية والصحية، وهو اندماج يكسب الكثير من الخبرات.

وذكر في ختام كلمته أن هناك من يعتقد أن التقاعد يعني الانكماش والتعثر عن استمرارية الحياة النشطة الفاعلة والمؤثرة، أنها العكس، فترة التقاعد جميلة جدا ومنعشة للقلب، أنها بمثابة كسر للروتين الوظيفي المبرمج وبداية برمجة شخصية للفرد وحرية اتخاذ القرار الشخصي في حركته اليومية، فطوبى للأخوة الذين واصلوا المسير باستغلال الوقت والنشاط ليكملوا مسيرة حياتهم.

لحمايتها من الفيضانات

«بلدي» شمال الباطنة يطالب توفير المخصصات لتنفيذ سدود حماية وتغذية بلدة سور العبري

■ خلال اجتماع المجلس البلدي بمحافظة شمال الباطنة

صحار - سيف بن محمد المعمري

طالب المجلس البلدي بمحافظة شمال الباطنة وزارة المالية بالإسراع في توفير المخصصات المالية لتنفيذ سدود حماية وتغذية لبلدة سور العبري لحمايتها من الفيضانات وذلك في اجتماعه الرابع من السنة الثالثة للفترة الثانية الذي عقد أمس برئاسة سعادة الشيخ مهنا بن سيف اللمكي محافظ شمال الباطنة رئيس المجلس وبحضور الأعضاء .

وناقش المجلس جملة من الردود الواردة من بعض الجهات الحكومية حول مجموعة من المواضيع تخص تطوير الخدمات بالمحافظة، سبق وأن ناقشها المجلس ورفع حيالها توصياته أبرزها يتعلق بالرد الوارد من وزارة البلديات الإقليمية وموارد المياه حول الأضرار التي تتعرض لها بلدة سور العبري بولاية شناص من جراء هطول الأمطار والأدوية، وكذلك رد وزارة الإسكان حول موضوع المرافق الخدمية في محطات الوقود على الشارع العام مفاده قيام الوزارة بتحديد عدة مواقع لإنشاء محطات الوقود على طريق الباطنة السريع وطرح بعض هذه المواقع في مزايدة علنية، حيث ستقوم الوزارة بطرح بقية المواقع تباعا بناء على طلب المجلس .

واستعرض المجلس رد المالية حول توسعة محطة الصرف الصحي بولاية السويق جاء فيه «بأن الاعتمادات المالية لمشروع التوسعة معتمدة وسيتم تنفيذه من قبل الشركة العمانية لخدمات الصرف الصحي «حيا للمياه» خلال الفترة القادمة ضمن خطة الشركة» ، وعلى الجانب الإسكاني تم استعراض عدد من الجيوب التخطيطية المستحدثة بولايات صحم في بلدات الجنف وقصي وكريب والنعامة واللهيبان وحيلشي ، وفي ولاية لوى ببلدة رسة المصباح ، وكذلك ولاية شناص ببلدة فيض.

وناقش الأعضاء عدد من المواضيع المرفوعة من قبل لجان الشؤون البلدية بولايات المحافظة إلى المجلس البلدي لمناقشتها واتخاذ التوصية المناسبة بشأنها ومنها طلب تركيب لوحة إرشادية لبلدتي شيدة والمهاب بولاية صحم على مسار طريق الباطنة السريع ، وإعادة رسم الخطوط الأرضية للطرق الداخلية بولاية صحم ، وأيضا مناقشة موضوع باعة الأسماك ببلدة النعمى بولاية شناص ، إضافة إلى طلب تطوير عين صهبان بولاية صحار ، وكذلك استعراض طلبات توفير الخدمات التنموية والمرافق لعدد من قرى ولاية صحار.

«بلدي» ضلكوت تناقش ربط مركز نيابة خضرفي بشبكة الألياف البصرية

العمانية - عقدت لجنة الشؤون البلدية بولاية ضلكوت اجتماعا لها أمس برئاسة سعادة الشيخ مسلم بن نصيب الشنفري والي ضلكوت. تم خلال الاجتماع مناقشة عدد من المواضيع من بينها ربط مركز نيابة خضرفي وتجمعاتها بشبكة الألياف البصرية ووضع مخطط لتحسين العيون المائية بالولاية.

« بلدي» وادي بني خالد يزور عددا من المخططات السكنية

■ أثناء المعاينة الميدانية للجنة الشؤون البلدية

وادي بني خالد - محمد المصلحي

زارت لجنة شؤون البلدية بولاية وادي بني خالد عددا من المخططات السكنية للمعاينة الميدانية لعدد من الجيوب التخطيطية التي تقدم إليها عدد من أبناء الولاية ، وذلك برئاسة سعادة الشيخ الدكتور سيف بن محمد الغيثي والي ولاية وادي بني خالد رئيس اللجنة وبحضور عدد من المعنيين بالمديرية العامة للإسكان بمحافظة شمال الشرقية .

والتقت اللجنة مع أصحاب تلك الطلبات واستمعت إلى آرائهم ومقترحاتهم ، حيث شملت الزيارة للمعاينة الميدانية في المخططات على أرض الواقع وذلك بعدد من المخططات في قرى الوشاح وقريشعه والرميل ووادي الملح ووادي سهيل .

«البلديات» تؤكد على الالتزام بضوابط المسالخ خلال رمضان

■ من اللقاء مع ممثلي الشركات المستأجرة للمسالخ بمختلف المحافظات

أكدت وزارة البلديات الإقليمية وموارد المياه على الشركات المشغلة للمسالخ بضرورة الالتزام ببنود العقد المبرم بينها وبين الوزارة، من حيث تجهيز المسالخ بما يتطلب خلال فترة شهر رمضان والعيدين كتوفير الأيدي العاملة الكافية من القصابين وعمال النظافة بالأعداد الكافية لسرعة إنجاز العمل وتقليل ساعات الانتظار والتخلص الآمن والسريع من المخلفات المترتبة .

وجاء هذا التأكيد في الاجتماع الذي عقد أمس برئاسة المهندس سعيد بن علي الشبلي مدير عام مساعد الرقابة الصحية والصرف الصحي للرقابة الصحية مع المختصين بالمديريات العامة للبلديات الإقليمية وموارد المياه بالمحافظات والبلديات التابعة لها وممثلي الشركات المستأجرة للمسالخ بمختلف المحافظات للوقوف على أهم الاستعدادات اللازمة بالمسالخ البلدية بشكل مبكر قبل شهر رمضان الفضيل والعيدين «عيد الفطر- عيد الأضحى» والتي يزداد فيها عدد المذبوحات بشكل كبير وتأكيدا لدور المسالخ خلال هذه الفترة لتقديم خدمة ذات جودة للمستفيدين .

وركز الاجتماع على مناقشة عدد من النقاط أبرزها توجيه القائمين بأهمية التزام القصابين بلبس الزي الخاص بالعمل والحذاء المطاطي الواقي والمخصص للعمل وكذلك قفازات الأيدي المخصصة لهذا الغرض تجنبا لانتقال الأمراض المشتركة بين الإنسان والحيوان، كما تم التأكيد على أهمية تنظيم سير العمل بالمسالخ وسرعة أنجاز الخدمة للمستفيدين، إلى جانب قيام المختصين البيطريين بالوزارة بدورهم في الكشف على صحة وسلامة اللحوم والتأكد من نظافة المسلخ والإشراف على اتباع الممارسات الصحية من قبل العاملين به وتوفير المستلزمات الواجب توافرها في المسالخ . وتقوم الوزارة ضمن خططها بالقيام بأعمال الصيانة اللازمة للمسالخ القائمة بشكل دوري وتعزيزها بالمستلزمات الضرورية، إلى جانب الاستمرار في إنشاء المسالخ الجديدة في مختلف الولايات الواقعة ضمن نطاق إشراف الوزارة.

مناقشة خطة بركاء لشهر البلديات ومسميات المدارس المسائية واستثمار الحديقة العامة

■ خلال اجتماع لجنة الشؤون البلدية بولاية بركاء

بركاء - سيف السيابي

استعرضت لجنة الشؤون البلدية بولاية بركاء عدداً من المواضيع المتعلقة بالجانب البلدي وناقشت عدداً من الردود الواردة من مختلف الجهات وذلك خلال الاجتماع الذي ترأسه سعادة عبدالله بن محمد البريكي والي بركاء بمكتبه.

في بداية الاجتماع رحب سعادته بأعضاء اللجنة ثم استعرض مع الحضور توصيات المحضر السابق، بعدها تم استعراض جدول الاجتماع والذي تضمن مناقشة خطة بلدية بركاء للمشاركة في مسابقة شهر البلديات وموارد المياه لعام ٢٠١٩م وأهم المشاريع التي ستشارك فيها خلال المسابقة، كما اطلعت اللجنة على الجهة التي وقعت عقدا مع بلدية بركاء لاستثمار جزء من حديقة بركاء العامة لإقامة ألعاب ترفيهية وبارك الحضور هذه الخطوة متمنين التوفيق للجهة الموقعة للعقد وهي من الشركات الصغيرة والمتوسطة.

كما ناقش الأعضاء الخطاب الوارد من مدير عام المديرية العامة للتربية والتعليم بمحافظة جنوب الباطنة حول المسميات للمدارس التي ستكون خلال الفترة المسائية للعام الدراسي القادم.

مسندم تكرم المشاركين في يوم البيئة العماني

بخاء - أحمد خليفة الشحي

أقامت إدارة البيئة والشؤون المناخية بمحافظة مسندم حفل تكريم المشاركين بيوم البيئة العماني تحت رعاية سعادة السيد خليفة بن المرداس بن أحمد البوسعيدي محافظ مسندم وبحضور أصحاب السعادة الولاة ومسؤولي الدوائر الحكومية والرشداء والأعيان وذلك بقاعة فندق أتانا خصب واشتمل البرنامج على السلام السلطاني وآيات من الذكر الحكيم .

حماية البيئة

وألقى مدير إدارة البيئة والشؤون المناخية بمحافظة مسندم المهندس ناصر بن حمود بن عوض اليعقوبي كلمة أشار فيها إلى المناسبات البيئية المختلفة التي تحتفل بها السلطنة ممثلة بوازرة البيئة والشؤون المناخية بيوم البيئة العماني والذي يصادف الثامن من يناير من كل عام بناءً على التوجيهات السامية لحضرة صاحب الجلالة السلطان قابوس بن سعيد المعظم يحفظه الله ويرعاه تجسيدا للدور الكبير الذي تقوم به السلطنة في حفظ البيئة والاهتمام بها مضيفا بأن شعار هذا العام أتى بعنوان «بيئة نظيفة مستدامة» ، وأضاف مدير البيئة والشؤون المناخية بمسندم بأن الوزارة تسعى جاهدة في توعية كافة فئات المجتمع وإشراكها في تحمل المسؤولية حرصًا منها على غرس التربية البيئية الصحيحة وأصبح الثامن من يناير مناسبة بيئية سنوية يتم الاحتفال فيها بما حققته السلطنة من تطورات بيئية على المستويين المحلي والعالمي في مجال حماية البيئة، وتأكيدا لمشاركة المجتمع العماني والمؤسسات الحكومية والخاصة لتوفير هذه الحماية وصون الموارد الطبيعية وقد جاءت هذه المناسبة ضمن توجيهات جلالته والذي احتفلت فيه السلطنة لأول مرة عام ١٩٩٧م ليكون دافعا للمنجزات البيئية المتواصلة للسلطنة على الصعيد المحلي والدولي وللجهود التي يبذلها المختصون والعاملون في المجال البيئي من أجل حماية البيئة العمانية وصون نظامها ومواردها الطبيعية والتي تمثل أحد أبرز المقومات الثمينة التي تزخر بها السلطنة وتسعى من خلالها إلى التوفيق بينها وبين التنمية الحديثة لتشكل ركيزة من ركائز التنمية المستدامة في كافة جوانب الحياة العمانية المعاصرة، ومن هذا المنطلق شاركت إدارة البيئة والشؤون المناخية بمحافظة مسندم مثيلاتها من الإدارات للاحتفال بهذه المناسبة بهدف غرس الثقافة البيئية بين مختلف شرائح المجتمع وإيجاد روح المسؤولية الجماعية في الحفاظ على البيئة وهو نداء بيئي وطني نذكر به المواطن والمقيم على أرض هذا الوطن المعطاء للحفاظ على البيئة ومقوماتها لاستدامتها للأجيال القادمة، كما تضمن الحفل كذلك عرضا مرئيا لمجمل الفعاليات والمناشط البيئية التي نفذت خلال الفترة الماضية

بعدها قام راعي الحفل سعادة السيد خليفة بن المرداس بن أحمد البوسعيدي محافظ مسندم بتكريم المشاركين والمساهمين في إنجاح فعاليات إدارة البيئة والشؤون المناخية من خلال تكريم كافة الجهات المشاركة في الفعاليات والبرامج البيئية التوعوية التي تم تنفيذها بمناسبة يوم البيئة العماني لهذا العام .

■ من التكريم

تكريم المدارس الداعمة للتقانة بالبريمي

البريمي - حميد بن حمد المنذري

كرمت دائرة تقنية المعلومات بتعليمية محافظة البريمي المدارس الداعمة للتقانة والتي قدمت كدعم من قبل شركة دليل للنفط لتطوير العملية التعليمية ومواكبة تطورات الجيل التقني الحالي والخروج عن الروتينية أثناء الحصة الدراسية رعى الحفل سعادة الشيخ صالح بن ذياب الربيعي والي البريمي ودعم من أحمد بن فارس العزاني عضو المجلس البلدي بالبريمي

وقالت موزة بنت خميس البادية مديرة دائرة تقنية المعلومات بأن وزارة التربية والتعليم أولت اهتماما كبيرا بتطوير العملية التعليمية انطلاقا من فلسفة التعليم التي تتميَّز بالشمول والتكامل والأصالة والتجديد، لتحقيق النمو المتكامل للمتعلم وتعزيز قيم المواطنة ومواكبة التطور العلمي والمعرفي فأضحت تكنولوجيا التعليم ميدانا رحبا في مدارسنا تنافس المعلمون في استخدامها تنافسا محمودا، لتعزيز تعلم الطلاب ورفع مستوى إنجازهم وتفاعلهم مع الموقف التعليمي.

من جانبه أشار فهمي المشرفي مستشار تنفيذي لشركة دليل للنفط إلى الدور الذي تبذله الشركة في المساهمة في رفعة التعليم وتطويره من أجل خلق جيل ذي كفاءة عالية رؤيته غرس القيم الثقافية والاجتماعية والوطنية بالإضافة الى تطوير القدرات والكفاءات والمؤهلات لدى الأفراد من خلال مواكبة التغيرات الخارجية وتجاوز التحديات وتلقي التعليم المناسب الذي يؤثر في تحديد الطريقة الملائمة للتعامل مع البيئة المحيطة والتي بكونها تمثل أساس التقدم المجتمعي والحضاري، وتبع ذلك عرض مرئي حول المدارس الداعمة للتقانة، واختتم الحفل بتكريم موظفي دائرة تقنية المعلومات، والجهات والشخصيات المساندة، وكرمت كذلك المدارس الداعمة للتقانة، ووزعت هدايا تذكارية لداعم الحفل، وللحاضرين من شركة دليل للنفط.

■ من الحضور

■ من التكريم

«تعليمية» ظفار تكرّم ٣٦٦ من الطلبة المجيدين في التحصيل الدراسي

■ جانب من الطلاب المكرمين

العمانية - احتفلت المديرية العامة للتربية والتعليم بمحافظة ظفار أمس بمجمع السلطان قابوس الشبابي للثقافة والترفيه بصلالة بتكريم ٣٦٦ من الطلبة المجيدين على مستوى مدارس المحافظة للعام الدراسي ٢٠١٨-٢٠١٩م. رعى الاحتفال معالي يوسف بن علوي بن عبدالله الوزير المسؤول عن الشؤون الخارجية بحضور معالي السيد محمد بن سلطان البوسعيدي وزير الدولة ومحافظ ظفار، وعدد من المسؤولين. وألقى محمد بن عقيل الكاف مدير دائرة التقويم التربوي بتعليمية ظفار كلمة أشار فيها إلى الدور الذي تقوم به وزارة التربية والتعليم في تطوير مستوى التعليم وبناء شخصية المتعلم على أسس من الوعي بما يحقق توجهات الوزارة في تطوير التعليم في مختلف مجالاته العلمية والمعرفية مشيرا إلى النتائج والإنجازات التي حققها الطلبة المجيدون خلال الفصل الدراسي الأول من العام الدراسي الحالي ٢٠١٨ /٢٠١٩م. تضمن الاحتفال كلمة للطلبة المجيدين في التحصيل الدراسي وعرضا مسرحيا عن أهمية التعليم وقصيدة شعرية بالإضافة إلى فيلم تسجيلي بعنوان «سر تفوقي». بعد ذلك قام راعي المناسبة بتسليم الشهادات والجوائز للطلبة المجيدين إلى جانب تكريم الفائزين في المسابقات الشفهية للعلوم والرياضيات ومسابقات الروبوت والجهات المساهمة في التنظيم.

■ رئيس جامعة السلطان قابوس يصطحب جمعة الماجد في جولة بالمركز الثقافي

رئيس أمناء جامعة الوصل الإماراتية يطلع على تجربة جامعة السلطان قابوس

التقى سعادة الدكتور علي بن سعود البيماني رئيس جامعة السلطان قابوس مساء أمس معالي جمعة الماجد رئيس مجلس أمناء جامعة الوصل الإماراتية والوفد المرافق له وذلك بمركز الجامعة الثقافي.

وقبل ذلك التقى معالي الماجد بكل من الشيخ الدكتور خالد بن محمد الهنائي مستشار رئيس الجامعة لشؤون البيئة وخدمة المجتمع والأستاذ الدكتور طاهر بن عبدالرحمن باعمر مستشار رئيس الجامعة للشؤون الأكاديمية وتبادل الطرفان الحديث عن أوجه الاهتمام المشتركة، كما شاهد معاليه عرضا مرئيا عن جامعة السلطان قابوس وتعرف من خلاله على كليات الجامعة ومختلف مراكزها ووحداتها.

وقال معاليه: «أفضل العطاء هو العلم وقبل أسبوع كنت مع الشيخ حمدان بن محمد بن راشد في حفل تكريم وقلت له ذلك، فقال لي: عندما تعلم أحدهم فإنك تقدم له أجنحة تمكنه من الطيران عاليا، والاقتصاد يخدم، فبالمال والعلم يبني الناس ملكهم لم يبن ملك على جهل وإقلال، والجسر الثقافي أهم من السياسي والاقتصادي فهو الباقي ولا تشوبه خلافات وهو الذي يبقى ممتدا، أما الكتاب فهو ملك البشرية وأنا مسؤول عن إنقاذ الكتاب في العالم سواء كان هذا الكتاب إسلاميا أو بوذيا أو هندوسيا أو مسيحيا وغيره ولا بد من تحويل الكتب من ورقية إلى رقمية.

إلى جانب ذلك قام معالي الماجد بزيارة مركز نظم المعلومات ومركز تقنيات التعليم ومركز التعلم الذاتي وتعرف على أهم أقسام هذه المراكز كما زار المكتبة الرئيسية ومركز الدراسات العمانية بمركز الجامعة الثقافي.

«تعليمية» مسندم تكرم أكثر من «٧٠» تربويا في الاحتفال بيوم المعلم

■ جانب من التكريم

بخاء - أحمد خليفة الشحي

احتفلت المديرية العامة للتربية والتعليم بمحافظة مسندم على مسرح مكتب والي بخاء بيوم المعلم برعاية صاحب السمو السيد الدكتور فهد بن الجلندى آل سعيد الأمين العام المساعد لتنمية الابتكار بمجلس البحث العلمي، بحضور سعادة السيد خليفة بن المرداس بن أحمد البوسعيدي محافظ مسندم .

وقال عبدالله بن علي الفوري مدير عام المديرية في كلمة ألقاها في الاحتفال إن الاحتفاء بالمعلم يأتي تتويجا لمسيرة مضنية من الجهد والعطاء في حياتنا التربوية، التي تزخر بالكثير من المنجزات ذات الأثر الطيب في نفوس طلابنا وطالباتنا بناة عمان المستقبل الذي يبقى صداه شاحذا للهمم لبذل المزيد والمزيد للعمل بحب وإخلاص وتفان، وأضاف أن الفرحة بحصاد بذل على امتداد عام دراسي تحققت فيه الكثير من الإنجازات التي ساهمت وتساهم في بناء وإعداد أبنائنا الطلبة والرقي بهم علميا وتربويا وأخلاقيا، كما أننا نفخر ونفاخر من هذا المنبر الميمون بجهود المعلمين والمعلمات والمديرين والمديرات والمشرفين والمشرفات المبذولة في رفع مستوى أبنائنا التحصيلي وسعيهم الدؤوب إلى تقديم أفكار نيرة ومبادرات ذاتية تسهم في تحقيق أهداف وزارة التربية والتعليم، بل وتحقق الرؤية التي تنشدها الحكومة جاعلين نصب أعينهم منطلق العناية الكريمة التي أولاها مولانا حضرة صاحب الجلالة السلطان قابوس بن سعيد المعظم - حفظه الله ورعاه- في بناء إنسان عماني قادر على تحمل مسؤوليات جمة؛ فأضحى أبناؤنا بفضلها منارات يشاد بهم في المحافل المحلية والإقليمية والدولية.

كما ألقت هيفاء بنت علي الشحية كلمة المكرمين قالت فيها: أقف اليوم لأحيي مشاعل العطاء ومنابر النور لأولئك الذين تجمّلوا بأسمى معاني الوفاء في شرف مهنة جليلة، هذه المهنة التي خُصّت بالأجر والذكر في القرآن. وأضافت أن هذا اليوم يجسد دور كل معلم ومعلمة في تنشئة الأجيال والارتقاء بمستوى عقل الإنسان وتفكيره فضلا عن تنمية قدراته ليكون عنصرا فاعلا في تنمية مجتمعه وقادرا على مواجهة التحديات ومواكبا لسمة التحديث والتطوير المستمر لهذا العصر، مؤكدة أن كل هذا الاهتمام لم يأت من فراغ وإنما جاء إيمانا بما يقوم به المعلمون من دور كبير ومهم في بناء الوطن وتطويره وتنميته، من خلال إنماء الإنسان العماني وتنشئته تنشئة قائمة على المواطنة المخلصة للوطن والقائد - تلك الإنجازات التي نشهد تناميها في عماننا الحبيبة يوما بعد يوم. وأكدت أن المعلم العماني وهو يشاهد ما تحقق ويتحقق على أرض وطننا الحبيب من مشاريع ليدرك في صميم نفسه أنه أحد الذين أسهموا فيها، فمن فيض جهده تخرج الأطباء والمهندسون والتقنيون والعاملون المخلصون كافة في مختلف المهن والوظائف. وقدمت طالبات مدرسة خصب للتعليم الأساسي خلال الحفل لوحة ترحيبية كما قدمت مدرسة خولة بنت الأزور للتعليم الأساسي أوبريت بعنوان (المعلم)، وشاركت مدرسة المحمدية في الاستقبال، بعدها تم تقديم عرض مرئي لمشاركات وتكريم مدارس المديرية في المسابقات المختلفة على مستوى السلطنة.

في نهاية الاحتفال قام صاحب السمو السيد الدكتور فهد بن الجلندى آل سعيد بتكريم أكثر من (٧٠) تربويا من إدارات المدارس المشاركة في المبادرات التعليمية كما تم تكريم المبادرات الفائزة على مستوى المحافظة في محور الأداء التعليمي ومحور تطوير الأداء اللغوي، ومحور الرعاية الطلابية ومحور الوسائل التعليمية وتكريم عدد من المتقاعدين. حضر الاحتفال المكرم الدكتور حسن المدحاني وعدد من أصحاب السعادة والقيادات العسكرية بالمحافظة والشيوخ والرشداء ومسؤولي الدوائر الحكومية والتربويين.

«التربية» تدشن مشروع التأمين الصحي لموظفيها

■ خلال التوقيع على الاتفاقية

دشنت وزارة التربية والتعليم بالتعاون مع الشركة الوطنية للتأمين على الحياة والعام مشروع التأمين الصحي لموظفيها بحضور خلفان بن محمد الغيثي مدير عام المديرية العامة للشؤون الإدارية، بفندق سندس روتانا وذلك في إطار الاهتمام بالموظفين، والاستقرار الوظيفي ورفع الإنتاجية،

تضمن حفل التدشين توقيع العروض المقدمة من الشركة الوطنية للتأمين والحياة والعام لموظفي وزارة التربية والتعليم، حيث وقع العرض من جهة الوزارة مدير عام المديرية العامة للشؤون الإدارية، ومن جانب الشركة الرئيس التنفيذي للشركة. وحول مشروع التأمين الصحي قال حسين بن حبيب العجمي مدير دائرة رعاية الموظفين: قامت دائرة رعاية الموظفين بالتعاون مع الشركة الوطنية للحياة والعام بتوفير عرض مميز وحصري للتأمين الصحي لموظفي الوزارة وأسرهم. وأضاف الرئيس التنفيذي : يوفر هذا العرض باقات مميزة لموظفي التربية والتعليم في عدد من المؤسسات الصحية المرموقة داخل السلطنة وخارجها، وتسعى الشركة إلى تقديم وتطوير منتجات تأمينية تتوافق مع احتياجات الأفراد».

وفد جامعي من كلية الحقوق يتعرف على صلاحيات مجلس الدولة

■ خلال زيارة الطلبة للتعرف على صلاحيات مجلس الدولة

استقبل مجلس الدولة أمس عددا من طلبة كلية الحقوق بجامعة السلطان قابوس الذين قاموا بزيارة للمجلس للتعرف على صلاحياته واختصاصاته وآلية عمله، وكان في استقبال الطلبة أمجد بن يحيى البوسعيدي مدير العلاقات العامة بالمجلس.

واستمع الطلبة إلى شرح حول المهام والمسؤوليات المناطة بالمجلس قدمه سلطان بن جمعة الفارسي رئيس قسم إعداد التقارير وأوراق العمل باللجنة القانونية بالأمانة العامة المساعدة لشؤون الجلسات واللجان بالمجلس، تطرق فيه إلى التعريف بمجلس عمان ودوره في العمل الوطني، والأحكام الخاصة بمجلس الدولة في النظام الأساسي للدولة، بالإضافة إلى هيكله التنظيمي، مسلطا الضوء على أنشطته وأعماله، وشاهد الطلبة خلال الزيارة فيلما وثائقيا عن المجلس، كما تجولوا في أروقة المجلس وتعرفوا على مرافقه المختلفة.

تكريم المعلمين والطلبة المجيدين بالمدارس الخاصة بجنوب الباطنة

■ من تكريم المعلمين

■ تكريم حفظة القرآن

بركاء - سيف السيابي وسامي البحري

احتفلت المديرية العامة للتربية والتعليم بمحافظة جنوب الباطنة ممثلة بدائرة المدارس الخاصة بتكريم المدارس والمعلمات المجيدات، والطلبة الفائزين في المسابقات العلمية والأنشطة الطلابية والتربوية للعام الدراسي ٢٠١٨/٢٠١٩م، وذلك بقاعة قصر النعمان بولاية بركاء تحت رعاية سليمان بن حمود بن محمد الحراصي مستشار وزيرة التربية للدراسات والبحوث، المكلف بإدارة مكتب تصنيف المدارس الخاصة وحضور مدير عام تعليمية المحافظة حمد بن خلفان الراشدي وعدد من الخبراء التربويين المسؤولين وإدارات المدارس الخاصة والطلبة وأولياء الأمور وجمع من التربويين.

ويأتي لإبراز الدور الذي تقوم به دائرة المدارس الخاصة بالمحافظة التعليمية وتتويجا للجهود التي تبذلها المدارس الخاصة، حيث شهد هذا العام تنفيذ العديد من المسابقات والفعاليات والبرامج التي تساهم في تحقيق الأهداف المنشودة من العملية التعليمية التعلمية، وتسعى إلى بث روح التنافس بين المدارس وتعزيز ثقافة التميز والإبداع والابتكار بين الطلبة والهيئات الإدارية والتدريسية.

وبدأ الحفل بتلاوة القرآن الكريم من قبل الطالب أحمد بن حامد بن حمد المعولي من مدرسة مسلمات الخاصة والحاصل على المركز الأول في مسابقة إتقان التلاوة والصوت الحسن على مستوى المحافظة ، والمركز الثاني على مستوى السلطنة، ثم قدم طلبة وطالبات مدرسة جابر بن زيد الخاصة لوحة ترحيبية، وشاركت مدرسة براعم الإيمان الخاصة ومدرسة المنارة العلمية الخاصة بفقرة «شكرا»، كما قدمت مدرسة اليقظان الخاصة فقرة بعنوان «نهضة عمان». بعدها تم تدشين مرحلة البراعم الكشفية والإرشادية في المدارس الخاصة بالمحافظة، ثم عُرض فيلم مرئي بعنوان «إنجاز» تحدث عن أنشطة وبرامج دائرة المدارس الخاصة بتعليمية المحافظة والمدارس الخاصة طوال العام الدراسي الحالي.

واختتمت فعاليات المسابقة العلمية بين المدارس الخاصة التي انطلقت بداية العام الدراسي الحالي ، لتمر بمراحل متعددة من التنافس والتقييم، تأهلت من خلالها مدرسة براعم الإيمان الخاصة ومدرسة المياسين الخاصة بولاية بركاء، حيث تم تقديم مجموعة من الأسئلة المتنوعة إلكترونيا بحضور لجنة التحكيم. وفي ختام المسابقة فازت بالمركز الأول مدرسة براعم الإيمان وجاءت مدرسة المياسين الخاصة في المركز الثاني.

واختتم الحفل بتكريم عدد من الإداريات والمعلمات المجيدات في العملية التعليمية التعلمية، إضافة لتكريم الطلبة المجيدين في المسابقات العلمية والأنشطة التربوية المختلفة كمسابقة القرآن الكريم، والمسابقة العلمية والمسابقة الرياضية، ومسابقة الإذاعة إضافة لتكريم المبادرات التربوية، كذلك تكريم المشاركين والداعمين.

«تطبيقية» نزوى تبحث تمكين الطلبة ورفع جاهزيتهم لسوق العمل

كتب - إيمان بنت عيسى العبرية

نظم قسم إدارة الأعمال بكلية العلوم التطبيقية بنزوى، وبالتعاون مع مركز التدريب والتوجيه الوظيفي الطلابي حلقة عمل لتحفيز الطلاب وبنائهم للمستقبل، وذلك بالتعاون مع طاقم فريق تمكين، حيث حضر الفعالية العديد من طلبة الكلية بالإضافة إلى عدد من أعضاء الهيئة الأكاديمية والمساندة والإدارية بالكلية.

وهدفت حلقة العمل إلى ضرورة تمكين الطلبة وجعلهم أكثر استعدادا لسوق العمل، حيث أدار الحلقة عدد من أعضاء طاقم تمكين، وهي شركة عمانية رائدة في مجال بناء وتنمية القدرات للطلبة وصقل مهاراتهم وتنميتها.

وابتدأت الحلقة بعمل مجموعة من الألعاب التنموية مثل لعبة البينجو، التي تهدف إلى تجميع أقصى المعلومات الممكنة لجميع الحضور، بالإضافة إلى الحصول على توقيعهم وذلك في أقل مدة ممكنة، أما النشاط التالي فقد كان يستدعي تعريف كل الحضور بنفسه إلى الآخر، شريطة أن تكون هذه الطريقة طريقة احترافية وغير اعتيادية، بعدها طلب طاقم فريق تمكين من كل فرد أن يقوم بعمل معرض مصغر للشخصية التي يفتخرون بها.

الآراء المنشورة في «أفكار وآراء» تعبر عن وجهة نظر كتابها ولا تعبر بالضرورة عن رأي الجريدة
للمشاركة: araa@omandaily.om

رأي عُمان

الملكية الفكرية والتنمية الاقتصادية المستدامة

في إطار المفاهيم الحديثة للمعرفة والاقتصاد وفي ظل القراءات والتطبيقات الأكثر حداثة فإنه لا يمكن فصل مفهوم الملكية الفكرية عن التنمية الاقتصادية والمستدامة، وهو الموضوع الذي تطرحه أعمال المؤتمر الدولي حول «الحماية القضائية للملكية الفكرية والتنمية الاقتصادية المستدامة» المنعقد ليومين بمسقط، حيث يناقش هذا الحدث هذه المسائل بتوسع تام ناظرا إلى مفهوم الملكية الفكرية والحماية القضائية لها وعلاقتها بالتنمية الاقتصادية والتحديات التي تواجهها في إطار محاور وقطاعات الحياة الإنسانية في مختلف الأوجه.

ولابد أن موضوعات الملكية الفكرية التي تحرص السلطنة على حمايتها في إطار الالتزام سواء العالمي أو القيم المحلية في حفظ الحقوق، تشكل العديد من المنافع والنقاط الإيجابية التي تصب في الحفاظ على الهويات الثقافية والتراثية وتشجيع الابتكار وحرية الإبداع، وكل ذلك يعمل ضمن مناظيم الدولة الأخرى والمؤسسات من تشريعية لتنفيذية لقضائية في صياغة الغد المشرق الذي يقوم على دفع الاقتصاد الوطني ليكون قائما على الجديد والمبتكر، لأن أي نماء اقتصادي ينبع في المقام الأول من تطور الأفكار وحداثتها وقابليتها لأن تكون عملية من خلال التقاطع مع الواقع والبيئة المحلية وكذلك الانتباه للمتغيرات سواء على الصعيد الداخلي أو العالمي، حيث إن أي فكر يعمل اليوم ضمن المنظومة الدولية للتشريعات والقوانين والرؤى الإنسانية المشتركة بشكل عام.

إن التركيز على مسألة الملكية الفكرية وحفظ الحقوق الإبداعية والفكرية كل ذلك يتكامل بشكل مباشر مع العوائد الاقتصادية ودافعية العمل الاقتصادي نحو تحقيق المردود المادي، وذلك عبر تشجيع الابتكار والاكتشافات الجديدة وقبل ذلك زرع الثقة في الأجيال الصاعدة بأن تساهم بشكل فاعل ومستمر بالفكر الجديد في التنمية والتطوير العام للحياة والدولة.

إن الحديث عن الملكية الفكرية يعتبر موضوعا جدليا ومعقدا، ومتطورا من حيث الأفكار والمفاهيم والقيم المرتبطة به في ظل تسارع المعرفة، بيد أن ما يجب أن ينظر إليه بوضوح هو، أن محصلة الاهتمام بهذا المجال يقود إلى إيجاد فكر جديد يساهم في تشجيع المبتكرين من الشباب كما تمت الإشارة، بالإضافة إلى تحفيز مناخات الابتكار عامة لاسيما في ظل الثورة الصناعية الرابعة.

يجب أن نضع في الاعتبار هنا رؤية السلطنة الاستراتيجية في مجال الابتكار بأن تصبح عُمان ضمن المقدمة في دول العالم خلال عشرين سنة، بأن تحتل مركزا متقدما ضمن العشرين الأوائل في الابتكار، ولن يتحقق ذلك إلا بفتح المزيد من المعارف والتثاقف الإيجابي الذي يدعم التحديث وبناء الأفكار الخلاقة.

أخيرا يجب التذكير بأن الملكية الفكرية باتت اليوم محورا أساسيا في عمليات التطوير المعرفي والصناعي والتكنولوجي بل هي تدخل في صميم كل قطاع تقريبا، بحيث يمكن القول بأنها هي طريق لابد من ارتياده نحو إدراك الشروط العصرية والاندماج في مفاتيح الألفية من تعزيز الفرص وفتح الأفق للمشاركة الإيجابية في الإبداع والإنتاج، وفتح مناخات الاستثمار الوطني والأجنبي، وغير ذلك من المرتجيات من الطموحات المستقبلية.

إذا كان ستالين يملك هاتفا ذكيا

ديفيد بروكس نيويورك تايمز
ترجمة: قاسم مكي

أشعر بالأسى لجوزيف ستالين (زعيم سوفييتي سابق ١٨ ديسمبر ١٨٨٧ - ٥ مارس ١٩٥٣- المترجم). لقد حلم بإيجاد مجتمع «شمولي» يمكن فيه التنبؤ بسلوك كل فرد والسيطرة عليه. لكنه ولد قبل الأوان بحوالي قرن أو نحو ذلك. وعاش قبل حلول التقنية التي كان من شأنها أن تجعل المستبد «مستبدا» بسهولة بالغة.

أولا: كان سيحظى بمعدات مراقبة أفضل. فهذه الأيام معظم التفاعلات بين الناس تحدث عبر الحاسوب. لذلك سيتوافر له دائما سجل إلكتروني بما جرى.

كما تعني تقنية «إنترنت الأشياء» أن ثلاجاتنا وساعاتنا وأكوابنا وهواتفنا وكاميراتنا الأمنية ستسجل تقريبا أي حركة نقوم بها. في عام ٢٠١٧ صنعت شركة ليفاي ستراوس سترة تفاعلية «من قماش الدينم» بها مجسات ترصد وتنقل كل حركة حتى لو كانت في بساطة رفع إصبع. وعما قريب سيكون بمستطاع أجهزة الادعاء (النيابة العامة) تقديم طلب استدعاء قضائي لسياراتنا ذاتية القيادة واستخراج سجل عن كل مكان أخذتنا إليه.

كل هذا ونحن لم نذكر بعد تقنية التعرف على الوجوه التي يستخدمها الصينيون لتعقب مواطنيهم. ففي بيجينج يتم استخدام أجهزة التعرف على الوجوه في البنايات السكنية لمنع المستأجرين من إيجار شققهم بالباطن. كما قامت شركة «ييتو»الصينية بتركيب نظام يحتفظ بسجل لتحركات الموظفين أثناء ذهابهم إلى حجرة الاستراحة. يسجل النظام حركة الموظفين بخطوط متقطعة زرقاء على شاشة مراقبة. إنه نظام يمكن أن يكون مفيدًا للمستبد الحديث.

ثانيا: بفضل الذكاء الاصطناعي سيكون لدى العم جو (جوزيف ستالين) أدوات أفضل كثيرا للتنبؤ بالكيفية التي يوشك أن يتصرف بها رعاياه. وكما ذكرت شوشانا زوبوف، أستاذة علم النفس الاجتماعي بجامعة هارفارد، في كتابها (عصر رأسمالية المراقبة) أنت عندما تستخدم (محرك البحث) جوجل لست زبونا لجوجل، بل مادة خام له. فجوجل يسجل أي شيء تفعله. ثم يقوم بإعداد نماذج للمعلنين الذين هم زبائنه الفعليون.

بفضل هذا النموذج التجاري أنفقت بعض أفضل العقول في العالم بلايين الدولارات لتحسين الأدوات التي تتنبأ بالاستهلاك الشخصي. ويمكن لهذه التقنية أيضا أن تفيد أي «ستالين» حديث كامل الدسم.

ثالثا: بفضل تقنية البيانات الكبيرة يمكن لهذا «الستالين» الحديث إقامة نظام ائتمان اجتماعي ضخم يمنح درجات للمواطنين ويصنفهم حسب جدارتهم الائتمانية مثلما يفعل النظام الذي يستخدمه الصينيون في الوقت الحاضر. فالحكومات والبنوك ومواقع المواعدة على الإنترنت تجمع بيانات عن كل شخص من شاكلة هل تسدد ديونك؟ وكم ساعة تنفقها في تشغيل ألعاب الفيديو؟ وهل تمشي في الطريق بطريقة مخالفة للقانون ودون مراعاة لقواعد المرور؟ وإذا كانت درجاتك بالغة الانخفاض يمكن أن توضع في قائمة سوداء. وقد لا تستطيع زيارة متحف أو أن تسافر بطائرة أو تنزل في فندق أو ترتاد مركزا تجاريا أو تتخرج من المدرسة العليا. وقد ترفض الجامعة المفضلة لابنتك قبولها.

في أيام ستالين كان الضبط الاجتماعي بالغ الصرامة. فقد كان يلزمك (بصفتك مستبدا) تدبير محاكمة صورية ومكلفة أو إرسال شخص ما إلى القولاق (معسكرات الاعتقال والسخرة السوفييتية في عهد ستالين- المترجم) أو ترتيب عملية تطهير. أما الآن فمن الممكن أن يكون طغيانك بسيطا وحاذقا وكلي الحضور. فهو مثل نظرية النوافذ المحطمة. ومعاقبتك على الانحرافات البسيطة ستحول تماما دون وقوع الانحرافات الكبيرة. (تعني نظرية النوافذ المحطمة أنه إذا حطم أحدهم زجاج نافذة ولم يعاقب سيشجع الإفلات من العقاب آخرين على تحطيم نوافذ أخرى وسيتحول مشهد النوافذ المحطمة إلى شيء عادي- المترجم).

رابعا: لا يلزمك أن تتعب نفسك باختلاق ثورة. فأنت فقط تغري الشعب على قبول مساومة فاوستية (شبيهة بصفقة فاوست مع الشيطان والذي باع له روحه مقابل متاع الحياة الدنيا- المترجم). فأنت تشغلهم لمدة ثمانية أيام بأفلام فيديو عن الحيوانات وعن الأفكار والصور والأفلام السريعة الانتشار عبر الإنترنت وسيتخلون لك عن خصوصيتهم ويتيحون لك التسلل إلى عقولهم.

ومع اتساع نطاق الحياة الافتراضية (على الإنترنت) تتدهور الحياة في الحي السكني وتتبدد الثقة الاجتماعية. ومع تفكك النسيج الاجتماعي وتصاعد العزلة الاجتماعية وتراكم التدليس والخداع تقول للشعب إن على الدولة التدخل لاستعادة الثقة. وبسلسلة من الخطوات الصغيرة المعززة تحصل على الإذن بالتنظيم الكامل لحياتهم على الإنترنت. هذا أيضا ما يحدث بالضرورة في الصين.

وكما فهم جورج أورويل وألدوس هكسلي، إذا أردت أن تكون شموليا جيدا لا يكفي أن تسيطر على السلوك. لكي تحصل على السلطة الكاملة سيلزمك أن تكون قادرا على السيطرة على عقول الناس أيضا. وبواسطة تقنية المعلومات الحديثة يمكن للدولة تشكيل «بركة» المعلومات الحميمة التي نسبح فيها.

لا أريد أن أتظاهر بأن كل شيء سيكون سهلا لستالين القرن الحادي والعشرين. نعم تجعل التقنية السيطرة على الناس أكثر يسرا. لكنها أيضا توجد تركيبة ذهنية تزيد من غضب الناس على السيطرة عليهم.

إنهم يشعرون، حين تكون في أيديهم هواتف ذكية، بوجوب أن يكون لديهم صوت وأن يبثوا ما في نفوسهم وأن تكون لديهم كرامة. وحين يكتشفون أنهم وقعوا في حبائل شبكة معلومات تسيطر عليهم في حذق سيكون لديهم رد فعل على ذلك. وكذلك هو الحال أيضا حين يدركون أن شبكات المعلومات البديلة لا يمكنها حقا إيجاد الحميمية والمجتمع الذي يتطلعون إليه ويتوقون له.

تنطلق الحركات الغاضبة وأعمال الشغب تلقائيا. وما نحصل عليه هو نظام للهيمنة النخبوية تعترضه بين الفينة والأخرى أعمال شغب شعبوية.

فتاريخ البشر يتشكل من سلسلة من الصراعات من أجل السلطة. وبعد كل أجيال قليلة تمنحنا الأقدار، من أجل المتعة فقط، مجموعة جديدة من المعدات التي تغير لعبة (السلطة) جذريا. لقد اعتقدنا أن الأدوات الجديدة ستجعل السلطة ديمقراطية. لكن يبدو أنها جعلتها مركزية. إنه ربيع الاستبداد.

• الكاتب مؤلف كتاب» الطريق إلى الشخصية»

هل تؤجج أزمة «بوينج ماكس» التنافس في عالم صناعة الطيران؟

طارق الحريري

هل تكون تداعيات وتحديات ما بعد أزمة البوينج ماكس دافعا لازدياد حمى التنافس في عالم صناعة الطيران في العالم؟ وإذا ما اتسعت قاعدة المنتجين فلا شك أن هذا سيكون لصالح المستهلكين.

تمثل صناعة الطيران أحد أذرع الاقتصاد ذات التأثير القوي والمباشر بالنسبة للدول المنخرطة في هذه الصناعة والتي تقتصر على عدد قليل من دول العالم وتحديدًا الدول الكبرى المتقدمة في مجالات التكنولوجيا والتصنيع وظل سوق طائرات الركاب مقتصرًا لعقود طويلة على شركتي بوينج وإيرباص في صيغة أقرب للاحتكار الكامل وفي الواقع فإن هذا السوق يتجاوز البعد الاقتصادي إلى جوانب سياسية في بناء العلاقات والمصالح والصراعات بين الدول المسيطرة على هذه الصناعة وباقي دول العالم المستهلكة لها وتحرص الدول المنتجة على إحاطة جوانب التصنيع بالحماية والتكتيم وبلغ من أهمية السرية في هذا المجال أن الدول المنتجة تقوم أجهزة الاستخبارات فيها بالسعي إلى غزو قلاع بعضها البعض للسطو على التصميمات الدقيقة والتطوير الذي يجري، وفي عالم الجاسوسية الجديد هذا أخذت عمليات القرصنة من أجل الحصول على أسرار الإنتاج تؤدي إلى مشكلات وتقاضي أحيانا بين الدول وفي جانب آخر تعمل شركات الطائرات على إجراء عمليات بحث شديدة التعقيد في حالة سقوط إحدى الطائرات ومع غموض أسباب السقوط تستمر عمليات لملمة الحطام وإعادة تركيبه مرة أخرى لسنوات طويلة دون كلل لاكتشاف الأخطاء والمشكلات التي تسببت في السقوط كي لا تفقد الشركات سمعتها وكي تحافظ بالتالي على استمرار قدرتها التسويقية بتحاشي وقوع حوادث بسبب أخطاء التصنيع.

أدى حادث تحطم طائرة الخطوط الجوية الإثيوبية الأخير إلى حدوث زلزال في قطاع الطيران العالمي وألقى بظلال قاتمة على طراز طائرات «بوينج ماكس» المميز الذي كان من المخطط أن يبقى نشطا في التشغيل والتسويق لعقود وقد ضاعف من الأزمة وقوع حادث مشابه لطائرة من الطراز نفسه تابعة لشركة «ليون إير» بعد الإقلاع من العاصمة الإندونيسية جاكرتا في أكتوبر ٢٠١٨ وبحسب تسجيلات بيانات الرحلة فإن قائدي طائرة «ليون إير» واجها صعوبات في السيطرة على الطائرة بسبب نظام «أم سي إيه إس» الذي هبط بمقدمة الطائرة مرارا وأفقد السيطرة عليها بعد الإقلاع ونتيجة لهذين الحادثين تراجعت أسهم شركة بوينج وحققت خسائر قياسية لم تحدث منذ هجمات ١١ سبتمبر ٢٠٠١ بعد أن قامت أغلب الدول بإيقاف تشغيل الطائرة «بوينج ٧٣٧ ماكس» في شركات الطيران المسجلة لديها وحظرت الكثير من الدول طيرانها في مجالها الجوي.

تسببت الحادثتان في تحديات ضخمة للشركة المصنعة انعكست في إجراءات أوضحها «دينيس مويلنبرج» الرئيس التنفيذي لشركة بوينج بإعلانه بيانا جاء فيه: إن الشركة تخطط لخفض معدل إنتاج طائراتها ٧٣٧ إلى ٤٢ طائرة في الشهر بدلا من ٥٢ طائرة نتيجة تنفيذ تعديلات وسعيا لإنهاء وقف طيران أسطولها من هذا النوع في أعقاب الحادثين اللذين أوديا بحياة أكثر من ٣٤٠ شخصا ونال من سمعة الشركة قال مويلنبرج: إن بوينج تتبعت سلسلة المشكلة التي تسببت في حادثي ليون إير والخطوط الجوية الإثيوبية وأن تفعيلا خاطئا لبرنامج الكمبيوتر الذي يمنع التوقف المفاجئ للمحرك كان ذا صلة مشتركة بين الحادثين.

وأضاف: إن الشركة حققت تقدما في معالجة برنامج الكمبيوتر بالطائرة ٧٣٧ لعدم تكرار مثل هذه الحوادث مرة أخرى بصورة نهائية ونوه مويلنبرج إلى أنه طلب من مجلس المديرين إنشاء لجنة لمراجعة سياسات وإجراءات الشركة لتصميم وتطوير الطائرات مشددا على أن الشركة تضع اللمسات الأخيرة على مواد تعليمية برامج تدريبية تكميلية لزبائن ماكس حول العالم.

تحد خطير آخر أصبح يواجه صناعة الطائرات لدى بوينج ليسً في مجال طائرات الركاب فقط في الشركة التي تعتبر الأولى عالميا في الإنتاج إذ يتمثل هذا التحدي في أن بوينج تساهم بباع كبير في صناعة الطيران الحربي ومن المعروف أن سلاح الجو الأمريكي هو الأقوى في العالم وتعتمد الولايات المتحدة على هذا الصيت في تحقيق مكاسب خيالية نتيجة بيع طائرات القتال وبعد الأزمة الأخيرة فالذي لا شك فيه أن وزارات الدفاع في أغلب دول العالم التي تعتمد في تسليح جيوشها على المقاتلات الأمريكية سوف تتأنى عند إبرام صفقات جديدة فهذه الشركة الديناصورية في مجال طائرات الركاب تنتج بعد اندماج شركة ماكدونل دوغلاس أضخم طائرة نقل عسكري في العالم هي «بوينج سي-١٧ غلوب ماستر٣» والمروحيات الشهيرة من طراز أباتشي وتساهم بأجزاء في بعض أنواع طائرات القتال والقاذفات المختلفة كما أن بوينج شركة رئيسية في مجال أنظمة الصواريخ لذلك لم يكن من المستغرب أن يتم اختيارها من قبل الرئيس الأمريكي الأسبق جورج دبليو بوش لإلقاء خطابه الشهير حول الطيران سنة ٢٠٠٣ بمناسبة مرور ١٠٠ عام على أول طيران نفذه الأخوان رايت.

الذي لا شك فيه أن وتيرة التنافس في مجال صناعة طائرات الركوب سوف تتسارع بين الدول الراسخة في هذا المجال وهي الولايات المتحدة والدول الأوروبية المتشاركة في إنتاج طائرة الإيرباص وبين دول أخرى لا سيما أن هناك خبرات روسية ينظر إليها بعين الاعتبار في مجال صناعة الطائرات تتميز فيها شركة سوخوي وبالفعل أعلنت شركة «إيركوت» المصممة والمصنعة لطائرة الركاب «إم إس-٢١» منذ فترة قصيرة أن الطائرة قامت برحلة اختبار جديدة.

وأوضح بيان الشركة أن الرحلة استغرقت بنجاح ٣ ساعات و٧ دقائق وتسع هذه الطائرة لقرابة ٢٠٠ راكب. وبطبيعة الحال لم تترك الصين ملعب طائرات الركاب يقتصر على احتكار بوينج وإيرباص وبدرجة ما سوخوي إذ قامت بتصميم وتنفيذ الطائرة «سي ٩١٩» التي قامت بعدة رحلات تجريبية ناجحة لتلحق بسوق الطيران في الصين التي هي دولة ذات قدرات فائقة في مجال الهندسة العكسية وتطوير التكنولوجيا، كما يظهر الاهتمام بمجال صناعة الطيران في دول مثل اليابان التي حققت قفزة كبيرة منذ الحرب العالمية الثانية من خلال شركة «ميتسوبيشى» وأسبانيا وإيطاليا والبرازيل وتركيا وكندا وتضاعف هذه الدول من جهودها في الارتقاء بهذه الصناعة بخطى واسعة.

ربما تثير أزمة بوينج الأخيرة شهية الدول الطامحة لكسر احتكار بوينج إيرباص في هذا المجال الصعب ذي التكلفة العالية في مجالات عمليات التصنيع وأبحاث ما قبل التصنيع التي تحتاج إلى جهد ووقت وأمام هذا التحدي قامت كل من روسيا والصين بتشكيل تحالف بينهما حيث أطلقتا مشروعا مشتركا لتطوير طائرة ركاب قادرة على القيام برحلات طويلة وتتسع الطائرة المنتظرة لقرابة ٢٨٠ راكبا بمدى ١٢ ألف كلم وهذا يضعها في منافسة مباشرة مع «بوينج ٧٨٧» وإيرباص «إيه «٣٥٠ وفي هذا الصدد أقامت موسكو مركزا هندسيا خاصا لتنفيذ عمليات الإنتاج التقني والإلكتروني قبل نقل التجهيزات إلى الصين لتجميع الطائرة والتي ستسمى بإطلاق رقم ٩٢٩ عليها وتقدر تكلفتها المبدئية بنحو ٢٠٠ مليون دولار بتقاسم التكاليف بين موسكو وبكين ويخطط البلدان أن تجرى الرحلة التجريبية الأولى بحلول عام ٢٠٢٣ على أن يبدأ التوريد تجاريا بعدها بثلاثة أعوام وتعليقا على هذا المشروع صرح مدير القسم الآسيوي لمؤسسة «فلايت جلوبل» المتخصصة في شؤون الطيران إن الهدف المعلن لبكين وموسكو هو وضع حد لهيمنة بوينج وإيرباص وهو ما لم تتمكن «بومبارديه» الكندية ولا «إمبراير» البرازيلية من تحقيقه لكن بعض الخبراء يؤكدون أن الأمر سيستغرق وقتا ويشير الخبراء أيضا إلى أنه من المتوقع أن تصبح الصين أكبر سوق للطيران في العالم خلال سنوات قليلة وهذا ما دفع الرئيس الصيني إلى التشديد على أهمية أن تتولى الطائرات صينية الصنع الحجم الأكبر من حركة الرحلات المتنامية بقفزات هائلة وبناء على وضع السوق هذا قدرت إيرباص احتياجات الصين بحوالي ٦ آلاف طائرة جديدة تبلغ قيمتها ٩٤٥ مليار دولار خلال العقدين المقبلين إلا أن توقعات بوينج كانت أكبر إذ بلغ تقديرها أكثر من تريليون دولار في حين قدرت للشرق الأوسط قرابة ٧٥٠ مليار دولار.

فهل تكون تداعيات وتحديات ما بعد أزمة البوينج ماكس دافعا لازدياد حمى التنافس في عالم صناعة الطيران في العالم؟ وإذا ما اتسعت قاعدة المنتجين فلا شك أن هذا سيكون لصالح المستهلكين.

عُمان
العرب و العالم
politics@omandaily.om
الخميس ١٩ من شعبان ١٤٤٠هـ الموافق ٢٥ من أبريل ٢٠١٩م العدد ١٣٨٤١
Thursday 25 April 2019 - Edition No 13841

قوى إعلان الحرية والتغيير ترفض تمديد المهلة الإفريقية للمجلس العسكري

القضاة السودانيون يعلنون انضمامهم إلى المحتجين وسط دعوة لـ «مسيرة مليونية»

الخرطوم - وكالات : لأول مرة منذ اندلاع الاحتجاجات في السودان، أعلن القضاة أمس انضمامهم إلى آلاف المحتجين في الاعتصام أمام مقر الجيش وسط الخرطوم للمطالبة بالحكم المدني.

وقال بيان صادر عن قضاة السودان «(اليوم الخميس) بإذن الله (سيبدأ) موكب قضاة السودان الشرفاء من أمام المحكمة الدستورية الساعة ٤،٠٠ مساء (١٤،٠٠ ت ج) الى القيادة العامة دعما للتغيير ولسيادة حكم القانون ومن أجل استقلال القضاء».

وصرح أحمد الربيع القائد البارز في تجمع المهنيين السودانيين : «نحن ندعو إلى مسيرة مليونية الخميس». وفي بيان منفصل قالت وكالة الأنباء السودانية إن المسيرة ستدعو إلى «الحكم المدني» في السودان.

ودعا المجلس العسكري الانتقالي في السودان قادة الاحتجاجات إلى اجتماع ، وجاء في بيان «المجلس العسكري يدعو قيادات قوى الحرية والتغيير لاجتماع بالقصر الجمهوري مساء (الأربعاء)».

وأعلنت قوى إعلان الحرية والتغيير السودانية، رفضها توصية القمة الإفريقية بتمديد مهلة المجلس العسكري الانتقالي بالبلاد ٣ أشهر، وأكدت أنها لن تقبل بـ«الوصاية الخارجية».

جاء ذلك في مؤتمر صحفي عقده أمس بالعاصمة الخرطوم، ممثلي القوى التي تقود الاحتجاجات في البلاد منذ ٤ أشهر، وتضم «تجمع المهنيين»، وأحزاب «الإجماع الوطني» و«نداء السودان» والتجمع الاتحادي المعارض»، ومنظمات مدنية.

وبهذا الصدد، قال عضو قوى الحرية والتغيير، عمر الدقير: «لم ندعُ الجيش لاستلام السلطة، إنما دعوناه لأن ينحاز إلى الشعب».

وأمس الأول، اتفق المشاركون في قمة تشاورية بشأن السودان في القاهرة ، على تمديد مهلة الاتحاد الإفريقي لتسليم السلطة لحكومة انتقالية في السودان من ١٥ يومًا إلى ٣ أشهر.

وشارك في أعمال القمة رؤساء كل من تشاد، وجيبوتي، ورواندا، والكونغو، والصومال، وجنوب إفريقيا، ورئيس مفوضية الاتحاد الإفريقي، وممثلين عن إثيوبيا، وجنوب السودان، وأوغندا، وكينيا، ونيجيريا.

وسبق أن أمهل «مجلس السلم والأمن» التابع للاتحاد الإفريقي في ١٥ أبريل الجاري، «المجلس العسكري»، ١٥ يوما لتسليم السلطة لحكومة مدنية أو تعليق عضويته، عقب ٤ أيام على عزل الجيش السوداني عمر البشير من الرئاسة.

■ متظاهرون سودانيون من عطبرة يصلون الى الخرطوم — رويترز

التحقيق في قضايا فساد

الجزائر : الحكومة تحذر من الفراغ وتدعو للحوار

الجزائر - مختار بوروينة

قال المتحدث باسم الحكومة ،حسان رابحي ، ان هناك من يريد أن تدخل البلاد في الفراغ الدستوري ، وهذا الأمر مرفوض ، داعيا إلى ضرورة تأسيس الحوار الجاد والوقوف ضد من يحاولون التسلل لزرع الفتنة .

كما تساءل ، بالقول : «كيف نصل إلى حل إن لم نتحاور فيما بيننا»، وثمن ما جاء به الجيش فيما يتعلق بالأصوات المتعنتة وعرقلة عمل المؤسسات، والفريق الحكومي ، متعهدا باسم الحكومة بتنظيم انتخابات شفافة ، تأتي برئيس يحقق مطالب الشعب .

من جهته اقترح التجمع الوطني الديمقراطي تمديد فترة إجراء الانتخابات الرئاسية، المقررة شهر يوليو بـ ٣ أشهر إضافية ، مبررا إنّ المهلة المتبقية من موعد الانتخابات الرئاسية المقررة ، لا تسمح بالإصلاحات والتغييرات المنتظرة فيما يتعلق بقانون الانتخابات واللجنة العليا لمراقبة الانتخابات والحسم في تركيبتها التوافقية .

وأجلت اللجنة المركزية لجبهة التحرير الوطني ، حزب الأغلبية ، انتخاب أمين عام جديد إلى وقت لاحق ، بعد سحب الثقة من أمينها السابق ،جمال ولد عباس ، ورفض شرعية منسق الحزب الحالي ، معاذ بوشارب ، المعين من قبل رئيس الحزب عبد العزيز بوتفليقة ، وذلك بسبب خلافات بين أعضائها ، قال بشأنها سعيد بوحجة القيادي في الجبهة انها تعود أيضا إلى إجراءات تنظيمية ومسائل إجرائية حول المترشحين كون المقاييس التي وضعتها لجنة الترشيحات لا تمتلك بشأنها الإمكانيات اللازمة للتحقيق وتتطلب العودة إلى مصالح مختصة .

من جهة أخرى ، أُحيل ، أمس ، ملف الوزير الأسبق شكيب خليل، على المحكمة العليا وذلك بسبب أفعال تتعلق بمخالفة القانون الخاص بالصرف وحركة رؤوس الأموال من وإلى الخارج وإبرام لصفقتين لشركة سوناطراك البترولية بكيفية مخالفة للقانون مع شركتين أجنبيتين .

وقال الخبير الدولي في مجال حقوق الإنسان، البروفيسور عبد المجيد زعلاني ، ان جرائم تحويل الأموال إلى الخارج لا تسقط بالتقادم في القانون الجزائري والاتفاقيات الدولية تتيح استرجاعها، ودعا إلى التعامل مع قضايا الفساد المطروحة على العدالة بهدوء لتفادي الانعكاسات التي قد تؤثر على سير بعض الشركات الاقتصادية وقد تحول دون استرجاع القروض الممنوحة.

وقالت قناة النهار التلفزيونية أمس إن قاضي تحقيقات جزائريا أمر بإيداع الإخوة كونيناف، المقربين من الرئيس السابق عبد العزيز بوتفليقة، في الحبس المؤقت.

وكان قد تم القبض على المليارديرات الأربعة يوم الاثنين في إطار تحقيق في قضايا فساد إضافة إلى يسعد ربراب الذي يعتبر أغنى رجل أعمال في الجزائر.

من ناحية ثانية، توفي الزعيم التاريخي للجبهة الإسلامية للإنقاذ عباسي مدني أمس في الدوحة حيث كان يعيش في المنفى، بحسب ما قال علي بلحاج، المسؤول السابق في الجبهة والمقرب من مدني.

وقال بلحاج إنه تبلغ بالوفاة من عائلة مدني، مشيرا إلى أنه «توفي في مستشفى في الدوحة بعد مرض عضال». وكان مدني دعا إلى النضال المسلح بعد أن ابطل الجيش الجزائري في ١٩٩٢ نتيجة الانتخابات التي فازت بها آنذاك الجبهة الإسلامية للإنقاذ. وتلت ذلك حرب أهلية دامية عرفت بـ«العشرية السوداء».

واشنطن : الأردن لن يكون وطنا بديلا للفلسطينيين

واشنطن - الأناضول: أكدت الولايات المتحدة، امس، ان الأردن لن يكون وطنا بديلا للفلسطينيين، وذلك في إطار خطة السلام الأمريكية في الشرق الأوسط المعروفة إعلاميا بـ «صفقة القرن».

وكتب المبعوث الأمريكي للشرق الأوسط جيسون غرينبلات، في تغريدة عبر توتير، إن «الإشاعات التي تقول إن خطة السلام تتضمن كونفدرالية بين الأردن وإسرائيل والسلطة الفلسطينية أو أن يصبح الأردن وطنا بديلا للفلسطينيين غير صحيحة».

وأضاف غرينبلات، «رجاء لا تنشروا الإشاعات»، وتابع المبعوث الأمريكي بالقول إن «الملك عبد الله الثاني والأردن حلفاء أقوياء للولايات المتحدة».

وأمس الاول، قال غاريد كوشنر، مستشار الرئيس الأمريكي دونالد ترامب وصهره إن «خطة السلام في الشرق الأوسط المعروفة إعلاميا بـ «صفقة القرن» ستعلن في يونيو المقبل».

وكان كوشنر، أعلن في منتصف فبراير الماضي، أن واشنطن ستقدم خطتها للسلام بين الفلسطينيين والإسرائيليين بعد الانتخابات البرلمانية الإسرائيلية و«سيتعين على الطرفين الفلسطيني والإسرائيلي تقديم التنازلات».

ويطالب الفلسطينيون بدولة فلسطينية عاصمتها القدس الشرقية على حدود ١٩٦٧ خالية من أي قوات إسرائيلية ومن المستوطنات بحيث تكون السيطرة الأمنية الكاملة عليها للدولة الفلسطينية.

عشراوي : فرض العقوبات يهدد بعدم استقرار يتجاوز فلسطين

رام الله - الأناضول: حذّرت عضو اللجنة التنفيذية لمنظمة التحرير الفلسطينية، حنان عشراوي، من أن استمرار فرض العقوبات الإسرائيلية والأمريكية على السلطة الفلسطينية، ربما يؤدي لحالة «عدم استقرار أمني».

وتقول عشراوي، في مقابلة مع الأناضول، بمدينة رام الله وسط الضفة الغربية: «إذا ما أرادت الولايات المتحدة وإسرائيل تقويض السلطة الفلسطينية، فإن حالة عدم الاستقرار الأمني المتوقعة لن تنحسر في فلسطين، بل تتعدى إلى الدول المجاورة وفي مقدمتها إسرائيل».

وتضيف: «جار العمل على تدجين قطاع غزة عبر إدخال الأموال، لأن إسرائيل ترى في القطاع تهديدًا أمنيًا وبشريًا، تسعى لتحييده للحصول على الأمن في الجهة الجنوبية (غزة)، والأراضي من الضفة الغربية».

وتعاني السلطة الفلسطينية، من أزمة مالية حادة، بعد رفضها استلام أموال المقاصة والضرائب، التي تجبيها إسرائيل لصالحها، وفق اتفاق باريس الاقتصادي، ردًا على قرار تل أبيب خصم نحو ١١ مليون دولار، شهريًا، من العائدات، كإجراء عقابي على تخصيص مستحقات للمعتقلين وعائلات الشهداء.وبدأت الولايات المتحدة منذ الربع الأول من عام ٢٠١٧، تدريجيًا بقطع مساعداتها المالية عن الفلسطينيين، عبر قنواتها الثلاث (الموازنة، والأونروا، والوكالة الأمريكية للتنمية الدولية)، وتوقفت نهائيًا، العام الماضي.وتؤكد عشراوي، أن المطلوب من المجلس المركزي لمنظمة التحرير، في جلسته المزمع عقدها منتصف مايو المقبل، اتخاذ قرارات جديدة لمواجهة الهجمة الأخيرة والتصعيد الإسرائيلي.

وتتابع: «المطلوب ليس المضي قدمًا في تنفيذ القرارات التي اتخذت، بل إلقاء نظرة جديدة على الأمور التي حدثت من أجل اتخاذ قرارات حقيقية مصيرية». ووضح، أن اللجنة التنفيذية لمنظمة «التحرير» ستقدم للمجلس تقريرًا حول القرارات التي اتخذها بشأن تحديد العلاقة مع إسرائيل، والخطوات المستقبلية بهذا الشأن.

وتشمل القرارات، التي اتخذها المجلس المركزي الفلسطيني، في أكتوبر ٢٠١٨ (لم يتم تنفيذها حتى الآن): وقف التنسيق الأمني مع إسرائيل، وسحب اعتراف منظمة «التحرير» بإسرائيل، وإعادة النظر في اتفاق باريس الاقتصادي الموقع عام ١٩٩٤، الذي ينظم العلاقة الاقتصادية بين الجانبين.

المصريون يوافقون على التعديلات الدستورية بنسبة ٨٨,٨٣٪

القاهرة - عمان - نظيمة سعد الدين

أعلن المستشار لاشين إبراهيم، رئيس الهيئة الوطنية للانتخابات، المصرية مساء أمس الأول موافقة الشعب على تعديل الدستور حيث بلغ عدد المواطنين الذين أدلوا بأصواتهم بالموافقة ٢٣ مليونا و٤١٦ ألفا و٧٤١ ناخبا بنسبة ٨٨,٨٣٪ ،بينما بلغ إجمالي من صوت بعدم الموافقة مليونين و٩٤٥ ألفا و٦٨٠ ناخبا بنسبة ١١,١٧٪.

وبلغت نسبة المشاركة ٤٤,٣٣٪ بإجمالي ٢٧ مليونا و١٩٣ ألفا و٥٩٣ ناخبا، داخل البلاد وخارجها، والذين أدلوا بأصواتهم في الاستفتاء من إجمالي المقيدين بالكشوف الانتخابية ممن يحق لهم التصويت البالغ عددهم ٦١ مليونا و٣٤٤ ألفا و٥٠٣ ناخبين.

وأضاف المستشار لاشين أن إجمالي الأصوات الصحيحة ٢٦ مليونا و٣٦٢ ألفا و٤٢١ بنسبة ٩٦,٩٤٪، وإجمالي الأصوات الباطلة بلغ ٨٣١ ألفا و١٧٢ صوتا بنسبة ٣,٠٦٪.

مؤكدا أن التعديلات على مواد الدستور أصبحت، نافذة موضحا أنه بموجبها أصبحت مدة رئاسة البلاد ٦ سنوات، وهناك تمثيل دائم وملائم للعمال والفلاحين والشباب والمرأة وبرلمان مكون من غرفتين مجلس الشيوخ بجانب «النواب»، فضلا عن تعيين نائب أو أكثر لرئيس الجمهورية وقدم المستشار لاشين التهنئة للشعب المصري.

اتهام الوزير إردان بتصعيد الأحداث مع الأسرى

رام الله - عمان نظير فالح:

قالت مصادر أمنية إسرائيلية إن مصلحة السجون دخلت في مواجهة صدامية مع أسرى حركة حماس، بموجب سياسة وزير الأمن الداخلي، غلعاد إردان، وخلافا لرغبة المستوى السياسي الإسرائيلي الذي كان معنيا بالتوصل إلى تهدئة، قبل الانتخابات، الأمر الذي دفع رئيس الحكومة، بنيامين نتانياهو، إلى تخويل الشاباك مهمة الاتصالات مع الأسرى بدلا من مصلحة السجون.

ونقلت صحيفة «هآرتس»، الاسرائيلية، أمس، عن مصادر في مصلحة السجون انتقاداتها للطريقة التي عمل فيها الجهاز في الأسابيع الأخيرة في ظل التوتر مع أسرى حركة حماس.

وبحسب مصادر أمنية، فإن القائم بأعمال مفوض مصلحة السجون، آشر فاكنين، أصر على خوض معركة مع أسرى حماس، بموجب سياسة إردان، وخلافا لموقف نتانياهو.وقال أحد المصادر إن أكثر ما يشير إلى ذلك تبدى في قيام نتانياهو في نهاية المطاف بتخويل الشاباك صلاحية إدارة الاتصالات مع الأسرى بدلا من مصلحة السجون. وادعت مصادر أخرى أن هذه الخطوة «تسببت بالشعور بالخنوع لعنف حركة حماس».

وأضافت المصادر أن السياسة التي يتبعها إردان تشمل المسّ بامتيازات الأسرى «الأمنيين» بأكبر قدر ممكن. وبناء عليه قرر فاكنين عدم إجراء حوار مع الأسرى، والاستعداد لإضراب طويل عن الطعام، بما في ذلك فحص إمكانية التغذية القسرية.

وقال مصدر أمني إن فاكنين كان مصمما على خوض مواجهة مع الأسرى، وتجاهل المعلومات الاستخبارية، بحيث عرّض المنطقة بأسرها لإمكانية التصعيد، مضيفا أنه منذ اللحظة الأولى تصرف كأنه متجه إلى الحرب مع الأسرى، وتجاهل عمليا أن الجهاز السياسي معني بالتوصل إلى تهدئة مع حماس.

وتابع أن «الأسرى أدركوا ذلك واستغلوا الفرصة»، بينما كان المستوى السياسي يخشى من تصعيد الإضراب بحيث يؤثر على الساحة الفلسطينية ويفشل الاتصالات للتسوية مع قطاع غزة بوساطة مصرية. وفي أعقاب ذلك تمت تنحية فاكنين جانبا.

إصابات خلال مواجهات بنابلس

الاحتلال يفجّر منزل الشهيد عمر أبو ليلى

رام الله - عمان نظير فالح:

أقدمت قوات الاحتلال الإسرائيلي، فجر امس، على تفجير منزل عائلة الشهيد عمر أبو ليلى، في بلدة «الزاوية» غرب سلفيت (شمال القدس المحتلة).

ويتألف منزل عائلة الشهيد أبو ليلى من بناية سكنية مكونة من طابقين وأربع شقق سكنية، وأدت عملية هدم المنزل إلى تهجير والديه وأشقائه الأربعة، وجميعهم أطفال، رغم اعتراف الاحتلال بأن أيا من أفراد الأسرة لم يكن له دور يذكر في العملية.

وقالت مصادر محلية، إن قوات كبيرة من جيش الاحتلال ترافقها جرافتان، اقتحمت البلدة، وأعلنتها منطقة عسكرية مغلقة، قبل أن تحاصر وتقتحم منزل ذوي الشهيد وتشرع بهدم جدرانه الداخلية وتفخيخه ومن ثم تفجيره وهدمه، ملحقة أضرارا بعدة منازل مجاورة لمنزل عائلة الشهيد.

وأضاف أن قوات الاحتلال أجبرت العشرات من المواطنين، بما في ذلك الأطفال والنساء، على مغادرة منازلهم المجاورة لمنزل عائلة الشهيد، واحتجزتهم في البرد والعراء في ساحة مدرسة ذكور الزاوية الأساسية بعد أن حطمت أبواب المدرسة.

في غضون ذلك، اندلعت خلال عملية الهدم التي استمرت لعدة ساعات متواصلة، مواجهات بين عشرات الشبان وقوات الاحتلال التي اطلقت الرصاص وقنابل الغاز والصوت صوبهم دون أن يبلغ عن وقوع إصابات.

كما أطلقت القنابل الصوتية والغاز المسيل للدموع تجاه الصحفيين ومنعتهم من تغطية عملية الهدم بحجة أن المنطقة عسكرية مغلقة .

وأكد رئيس بلدية الزاوية نعيم شقير، أن سكان البلدة سيباشرون بإعادة بناء منزل عائلة أبو ليلى.

وكانت قوات الاحتلال قد أعدمت عمر أبو ليلى (١٩ عاما) في التاسع عشر من مارس الماضي في منزل قديم ببلدة «عبوين» شمال رام الله (شمال القدس المحتلة)، بعد مطاردته لثلاثة أيام، واحتجزت جثمانه، وذلك بزعم تنفيذه عملية طعن قرب مستوطنة «أرئيل» غرب سلفيت أسفرت عن مقتل جندي وحاخام مستوطن وإصابة جندي آخر بجروح حرجة.

من جهة أخرى، أصيب أكثر من ٢٠ مواطنا فلسطينيا، فجر أمس، خلال مواجهات اندلعت في محيط «قبر يوسف» وشارع عمّان ومفرق الغاوي، شرق مدينة نابلس (شمال القدس المحتلة)، في أعقاب اقتحام جيش الاحتلال والمستوطنين للمدينة.

وقالت جمعية الهلال الأحمر الفلسطيني، إن طواقمها تعاملت مع ٢١ إصابة بينها سبع إصابات بالرصاص المغلف بالمطاط، من بينهم اثنان أصيبا في منطقة الرأس، فيما أصيب ١٤ آخرين بالاختناق جراء إطلاق الغاز المسيل، بينهم رضيع لم يتجاوز عمره الشهرين وتم نقله للمستشفى.

وأفاد شهود عيان، بأن قوات الاحتلال دهمت بعشرات الجنود وآليات عسكرية محيط «قبر يوسف»، تمهيدًا لاقتحامه من قبل المستوطنين؛ قبل أن تندلع مواجهات في المكان مع الشبان الفلسطينيين.

ويشكل «مقام يوسف» بؤرة توتر بين الفلسطينيين والمستوطنين الإسرائيليين منذ الاحتلال الإسرائيلي لنابلس في ١٩٦٧.

ويؤكد الفلسطينيون أن الموقع هو أثر إسلامي مسجل لدى دائرة الأوقاف الإسلامية وكان مسجدًا قبل الاحتلال الإسرائيلي، ويضم قبر شيخ صالح من بلدة «بلاطة البلد» ويدعى يوسف دويكات، لكن اليهود يعتبرونه مقاما مقدسا لهم ويقولون إن جثمان النبي يوسف بن يعقوب أحضرت من مصر ودفن في هذا المكان.

ويرى الفلسطينيون في ذلك تزييفًا للحقائق هدفه سيطرة الاحتلال الإسرائيلي على المنطقة بذرائع دينية.

■ خلال عملية تفجير منزل الشهيد عمر ابو ليلى، امس — (الأناضول)

روسيا تأمل بدء اللجنة الدستورية السورية عملها قبل فصل الصيف

عشرات القتلى والمصابين في انفجار جسر الشغور بإدلب

دمشق - عمان - بسام جميدة - وكالات:

قال رجال الإنقاذ وسكان إن ١٧ شخصا على الأقل قتلوا أمس في انفجار بوسط مدينة جسر الشغور في محافظة إدلب الواقعة تحت سيطرة المعارضة في شمال غرب سوريا بعد يوم من ضربات جوية روسية عنيفة.

وانهار عدد من المباني جراء الانفجار الذي هز المدينة الواقعة في محافظة إدلب قرب طريق بين مدينة اللاذقية الساحلية ومدينة حلب.

وقال أحمد يازجي رئيس الدفاع المدني في المدينة «متوقع ارتفاع الضحايا، (الانفجار) مجهول المصدر إلى الآن» مضيفا أن ٢٧ شخصا على الأقل أصيبوا ومعظمهم من المدنيين. وقال رجل إنقاذ آخر إنه لا يزال يجري انتشال الجثث من تحت الأنقاض.

وقال أبو عمار وهو أحد سكان الحي المستهدف وأب لطفلين : «هزّ انفجار ضخم المدينة على بعد ٥٠ متراً عن منزلي، ركضنا إلى موقع الانفجار، ثم حضرت فرق الدفاع المدني التي حاولت انتشال المصابين».

وأضاف «صوت الانفجار كان ضخماً للغاية ولم نقدر أن نميز ما إذا كان ناتجاً عن صاروخ أو (سيارة) مفخخة» مشيراً إلى رؤيته «أشلاء كثيرة على الأرض».

وتداول ناشطون على مواقع التواصل الاجتماعي مقاطع مصوّرة تظهر سيارات أسعاف وهي تهرع إلى موقع الانفجار. وتظهر آلية تعمل على رفع الركام من شارع تضررت أبنيته وانهار أحدها. وفي مشاهد أخرى، تتصاعد سحابة رمادية من الدخان في سماء المدينة، قال ناشطون إنها من موقع الانفجار.

وينضوي بضعة آلاف من الأويغور قدموا قبل سنوات من إقليم شينجيانغ في فصيل «الحزب الإسلامي التركستاني»، ويتمركزون بشكل أساسي في منطقة جسر الشغور ويُعد هذا الفصيل مرتبطاً بتنظيم القاعدة، كما أنه مقرب من هيئة تحرير الشام.

وشهدت محافظة إدلب والمناطق المحيطة بها في شمال سوريا، آخر معقل لمقاتلي المعارضة، تصعيدا في الهجمات من جانب الطائرات الروسية والجيش السوري على الرغم من أنها تخضع للحماية بموجب اتفاقية «منطقة عدم التصعيد» التي توصلت إليها روسيا وإيران وتركيا العام الماضي.

وأدى القصف إلى فرار الناس من البلدات التي تسيطر عليها المعارضة في المنطقة العازلة التي تمتد عبر أجزاء من إدلب إلى شمال حماة وأجزاء من محافظة اللاذقية.

وكانت تركيا، التي دعمت مقاتلي المعارضة ولديها قوات لمراقبة الهدنة، تتفاوض مع موسكو لوقف الضربات الروسية لكن دون نجاح يذكر.

وقال سكان إن طائرات روسية حلقت بينما وردت أنباء عن هجمات صاروخية في عدة قرى حول جسر الشغور.

وخلال الليل، قصفت الطائرات الروسية الأجزاء الغربية من مدينة إدلب وقال سكان إن صواريخ طويلة المدى أصابت عدة قرى تحيط بجسر الشغور من مواقع للجيش السوري في محافظة اللاذقية.

وكانت جسر الشغور هدفا لقصف عنيف من جانب سلاح الجو الروسي والجيش السوري في الأسابيع الماضية. يقول سكان ومسؤولون محليون إن معظم سكان المدينة فروا إلى مناطق آمنة قرب الحدود التركية.

ولقي شخص مصرعه وأصيب ٥ آخرين بجروح يوم أمس الأربعاء بانفجار في نهر عيشة بدمشق.

وقالت وكالة سانا ان «التحقيقات أظهرت أن الانفجار ناتج عن عبوة ناسفة مزروعة بسيارة (بيجو) وأسفر عن مصرع سائق السيارة وإصابة خمسة آخرين كانوا قرب المكان تم إسعافهم إلى مشفى دمشق لتلقي العلاج».

سياسيا، قال نائب وزير الخارجية الروسي، سيرغي فيرشينين أمس ، إن «روسيا تفعل ما بوسعها كي تبدأ اللجنة الدستورية السورية عملها قبل فصل الصيف».

ونقلت وكالة سبوتينك عن فيرشينين قوله للصحفيين ردا على سؤال حول ما إذا كان يتوقع بدء عمل اللجنة قبل فصل الصيف «نحن نفعل كل ما بوسعنا».

وتأتي تصريحات فيرشينين قبل يوم من انطلاق الجولة ١٢ من محادثات استانا في العاصمة الكازاخية (نور سلطان) وذلك بمشاركة الدول الضامنة الثلاث روسيا وتركيا وإيران ومشاركة المبعوث الأممي إلى سوريا غير بيدرسون ووفدي الحكومة والمعارضة.

وعقدت سابقاً عدة جولات في كازاخستان بشأن سوريا، آخرها يومي ٢٨ و٢٩ نوفمبر الماضي، حيث اكد المشاركون آنذاك على بذل المزيد من الجهود المشتركة لإطلاق اللجنة الدستورية السورية.

ولم تسفر حتى الآن الجهود الدولية والأمم المتحدة في إنهاء ملف تشكيل اللجنة الدستورية السورية، بسبب خلافات، لاسيما حول القائمة الثالثة للجنة ، والتي يفترض أن تضم ممثلين عن «المجتمع المدني».

إلى ذلك قال وزير الدفاع الروسي سيرغي شويغو أمس ان «تهريب النفط مستمر في الأراضي الخارجة عن سيطرة الحكومة السورية».

وقال شويغو في كلمة له بمؤتمر الأمن بموسكو نقلتها وكالات أنباء أن «الصور تظهر قوافل نفطية ممتدة لكيلومترات لتبيعه بشكل غير قانوني... وهنا السؤال: إلى أين تذهب الأموال العائدة من النفط؟».

وتسيطر «قوات سوريا الديمقراطية» (قسد) المدعومة أمريكيا على آبار غنية في النفط في شمال شرق سوريا منها حقل العمر.

■ برج مراقبة تابع لقوات حفظ السلام بالقرب من خط وقف إطلاق النار بين إسرائيل وسوريا في مرتفعات الجولان. «رويترز»

وتعاني العديد من المحافظات من اختناق وازدحام شديد في محطات البنزين، ترافق ذلك مع أزمة نقص في مادة المازوت وقبلها مادة الغاز المنزلي، فيما اعتمدت الحكومة مبدأ إصدار «بطاقات ذكية» تخصص من خلالها الكميات المحددة لكل مواطن، ولا يمكن الحصول على المحروقات (غاز- بنزين- مازوت) إلا من خلال هذه البطاقة الإلكترونية.

من جهة أخرى، وعن الجدل الذي يدور حول تأجير مرفأ طرطوس للجانب الروسي، أوضح وزير النقل علي حمود انه «تم اللجوء إلى شركة روسية لتوسيع مرفأ طرطوس حيث كان لابد من تأمين أرصفة جديدة بأعماق كبيرة تستوعب حمولات سفن تصل إلى ١٠٠ طن، مضيفا أن هذا الأمر سيؤدي إلى زيادة الإيرادات بعشرات الأضعاف.

وقال حمود في حديث للتلفزيون السوري أن «الحكومة السورية عملت على عرض العديد من المشاريع الإستراتيجية والهامة على الشركات العالمية للاستثمار ومنها إنشاء مرافئ جديدة كي تستوعب الطلب المتزايد على البضائع والاستفادة من موقع سوريا الجغرافي...».

وأضاف حمود أن «مرفأ طرطوس قديم بأرصفة أعماقها تتراوح بين ٤ و١٣ متراً ولا يستوعب أكثر من ٣٠ لـ٣٥ ألف طن كوزن سفينة واحدة وبالتالي كان لابد من السعي لتأمين أرصفة جديدة بأعماق كبيرة تستوعب حمولات سفن تصل إلى ١٠٠ ألف طن وهذا يتطلب مبالغ كبيرة».

وتابع وزير النقل إنه تم اللجوء إلى شركة روسية لتوسيع مرفأ طرطوس وضخ أكثر من ٥٠٠ مليون دولار في هذه العملية لافتاً إلى الاتفاق معها على ألا يتم الاستغناء عن أي عامل من العاملين في المرفأ.

وكان نائب رئيس الوزراء الروسي، يوري بوريسوف، قال في ختام مباحثات مع الرئيس بشار الأسد بدمشق السبت الماضي، انه «يأمل» في توقيع عقد بين روسيا وسوريا خلال الأسبوع القادم، يتضمن استئجار روسيا هذا الميناء لمدة ٤٩ عاما «من أجل استخدامه من قبل قطاع الأعمال الروسي.

وحول السماح للطيران القطري باستخدام الأجواء السورية وانعكاسه على قطاع النقل قال حمود إن الشركات العالمية خسرت الكثير نتيجة عبورها خارج الأجواء السورية، والآن تسعى دول إلى العودة للعبور عبر هذه الأجواء بعد الانتصار السوري»، لافتا إلى أن «عودة الخطوط القطرية للعبور في الأجواء السورية سيعيد ملايين الدولارات كنا نخسرها سنويا».

ووافقت السلطات السورية ، على طلب الخطوط الجوية القطرية، بعبور الطائرات التابعة لها، فوق الأجواء السورية، انطلاقاً من «مبدأ المعاملة بالمثل»، عقب أعوام من توقف الرحلات القطرية عن المرور فوق سوريا.

وتأتي هذه التطورات مع رغبة عدة شركات طيران نيتها استئناف رحلاتها مجدداً إلى سوريا ، حيث أعلنت وزارة النقل تلقيها طلبات من شركات طيران أوروبية وعربية بهدف استعادة رحلاتها المتوقفة إلى دمشق.

الأمم المتحدة: الصراع في اليمن يعيد التنمية ٢٠ سنة إلى الخلف

«أنصار الله» يعلنون السيطرة على مديرية «الحشا» بالضالع

صنعاء- عمان- جمال مجاهد

أعلنت جماعة «أنصار الله» أمس سيطرتها على مديرية «الحشا» في محافظة الضالع (جنوب اليمن) بالكامل، في عملية عسكرية هجومية واسعة استمرّت ٤٨ ساعة وبمساحة إجمالية تقدّر بـ ٣٦٠ كليومتراً مربّعاً.

جاء ذلك في بيان ألقاه المتحدّث الرسمي باسم القوات المسلّحة (الموالي لأنصار الله) العميد يحيى سريع حول «الانتصارات النوعية في جبهة الحشا بالضالع».

وقال إنه تم تنفيذ العملية الهجومية الواسعة من قبل وحدات متخصّصة من «الجيش واللجان الشعبية» باتجاه مواقع القوات الحكومية في مديرية «الحشا» من ثلاثة مسارات، نتج عنها «تطهير وتأمين» المديرية بالكامل.

وقال سريع «بهذه العملية العسكرية أصبحت مديرية الحشا بمحافظة الضالع مديرية مؤمّنة بالكامل بمساحة إجمالية تقدّر بـ ٣٦٠ كليومتراً مربّعاً وتشمل أكثر من ١٢٤ موقعاً عسكرياً وعشرات القرى».

وذكر أن العملية أدّت إلى مصرع العشرات من القوات الحكومية واغتنام عتاد عسكري متنوّع.

من ناحية أخرى، انطلقت في العاصمة اليمنية صنعاء أمس (الأربعاء) الحملة الطارئة للتحصين ضد الكوليرا، التي تنظّمها وزارة الصحة العامة والسكان بالتعاون مع منظّمتي «الصحة العالمية» و«اليونيسف»، وتستهدف كل فئات المجتمع بمديريات «السبعين» و«الوحدة» و«شعوب» من عمر عام فما فوق دون الحوامل.

وقال وزير الصحة العامة والسكان الدكتور طه المتوكل، إن الحملة التي تستمر حتى يوم ٢٩ أبريل، تستهدف المديريات الثلاث كونها الأكثر انتشاراً للوباء، وأن تنفيذ الحملة يأتي كأحد إجراءات إعلان حالة الطوارئ بأخذ جرعة اللقاح الفموي الأولى وبعد ثلاثة أسابيع إلى ستة أشهر أخذ الجرعة الثانية، متوقّعاً أن تصل نسبة التغطية إلى ٨٠٪.

إلى ذلك، كشفت «الهيئة العامة للطيران المدني والأرصاد» بصنعاء أمس أن الخسائر المادية لقطاع الطيران المدني بلغت أكثر من ثلاثة مليارات دولار، فيما تضرّر ٨٠٪ من العاملين في قطاع الطيران المدني جرّاء استهداف وإغلاق مطار صنعاء الدولي.

وجدّدت الهيئة في رسالة بعثتها لأمين عام منظّمة الطيران المدني الدولي «الإيكاو» الدكتور فانغ ليو بمناسبة الذكرى الـ ٥٥ لانضمام اليمن لاتفاقية شيكاغو للطيران المدني الدولي، مطالبة المنظّمة بمخاطبة مجلس الأمن الدولي للتحرّك السريع لإعادة فتح بمطار صنعاء الدولي.

وأشارت إلى أن الحظر المفروض من التحالف العربي، أدّى إلى عزل اليمن وتقييد حرية ملايين اليمنيين وتعطيل حركة الملاحة أمام الإمدادات الطبية والحيوية والتجارية، معتبرة ذلك مخالف لكافة قرارات مجلس الأمن التي لم تجز إغلاق المنافذ الجوية.

وذكرت الهيئة أن حالات الوفاة من المرضى الذين كانوا بحاجة ماسة للسفر للخارج حسب إحصائيات وزارة الصحة تجاوزت ٣٢ ألفا، وأن حالة من كل عشر حالات مرضية تلقى حتفها في الطريق إلى مطاري عدن وسيئون نتيجة بعد المسافة والأوضاع الأمنية غير المستقرة.

وأوضحت أن «استمرار التحالف في إيقاف حركة الطيران المدني من وإلى مطار صنعاء الدولي، حوّل اليمن إلى سجن كبير وخلق مأساة إنسانية هي الأكبر في العالم بشهادة الأمم المتحدة والمنظّمات الإنسانية الدولية».

في السياق، أفاد تقرير حديث صادر عن برنامج الأمم المتحدة الإنمائي بأن الصراع في اليمن تسبّب في تراجع التنمية البشرية بمقدار ٢٠ عاماً، وخلّف عواقب مدمّرة منها مصرع حوالي ٢٥٠ ألف شخص سواء بسبب العنف بشكل مباشر أو لانعدام الرعاية الصحية وشحّ الغذاء.

وتطرّق التقرير إلى الضغوط التي عانى منها اليمن قبل اندلاع الصراع عام ٢٠١٥، حيث كان ترتيبه ١٥٣ بين دول العالم على مؤشّر التنمية البشرية. وأشارت التوقّعات إلى أن اليمن لم يكن ليحقّق أياً من أهداف التنمية المستدامة بحلول عام ٢٠٣٠، وفق ما اتفق عليه قادة العالم، حتى لو لم يندلع الصراع. ومع نشوب الصراع «لم تتعطّل التنمية البشرية في اليمن فحسب، لكنها تراجعت بالفعل سنوات إلى الوراء»، كما أكد الممثّل المقيم لبرنامج الأمم المتحدة الإنمائي في اليمن أوك لوتسما، الذي قال: «لو تحقّق السلام غداً، فقد يستغرق الأمر عقوداً حتى يعود اليمن إلى مستويات التنمية ما قبل الصراع. هذه خسارة كبيرة للشعب اليمني».

ويستند التقرير إلى دراسة أعدّها فريق من الباحثين من جامعة دنفر في الولايات المتحدة الأمريكية، تتناول بالبحث انعكاسات الصراع في اليمن على مسار تحقيق أولويات التنمية التي اعتمدتها الدول الأعضاء في خطة ٢٠٣٠ للتنمية المستدامة.

وتقارن الدراسة بين ثلاثة سيناريوهات محتملة لنهاية الصراع في اليمن خلال أعوام ٢٠١٩ أو ٢٠٢٢ أو ٢٠٣٠، وسيناريو رابع مضاد يقوم على فرضية عدم احتدام الصراع بعد عام ٢٠١٤.

وتتوقّع الدراسة أنه إذا ما انتهى الصراع خلال عام ٢٠١٩، سيبلغ إجمالي الخسائر الاقتصادية حوالي ٨٨,٨ مليار دولار. ويعني ذلك انخفاضاً قدره ألفا دولار في نصيب الفرد من إجمالي الناتج المحلي.

أما إذا ما انتهت الحرب عام ٢٠٢٢، فسيبلغ معدّل التراجع في مكاسب التنمية حوالي ٢٦ عاماً، أي ما يقارب جيلاً بأكمله. وإذا ما استمرّت الحرب حتى عام ٢٠٣٠ فسيتزايد معدّل النكوص إلى أربعة عقود.

وإذا استمر الصراع حتى عام ٢٠٣٠، تتوقّع الدراسة أن يعيش ٧١٪ من السكان في فقر مدقع، فيما سيعاني ٨٤٪ منهم من سوء التغذية، وسيبلغ إجمالي الخسائر الاقتصادية حوالي ٦٥٧ مليار دولار، أي فقدان ٤٦٠٠ دولار من نصيب الفرد من إجمالي الناتج المحلي.

كما ستزداد الوفيات غير المباشرة الناجمة عن نقص القدرة على شراء الأغذية ونقص الرعاية الصحية وخدمات البنية التحتية، حتى تزيد على خمسة أضعاف الوفيات المباشرة. ويخلص التقرير إلى أنه على المدى البعيد «ستكون لهذا الصراع آثار سلبية واسعة النطاق تجعله من بين أكثر النزاعات تدميراً منذ نهاية الحرب الباردة».

■ فتيان يلهون على أحد مجاري المياه بعد هطول أمطار في صنعاء . «رويترز»

عبد المهدي والزياني بحثا مستقبل العلاقة وسبل تعزيزها

الرئيس العراقي يتطلع إلى تعاون أكثر مع مجلس التعاون الخليجي

■ عادل عبدالمهدي خلال استقباله للزياني .

بغداد - عمان - جبار الربيعي

شدد الرئيس العراقي برهم صالح، أمس على أن العراق يتطلع إلى تعاون أكثر مع مجلس التعاون الخليجي وتحقيق الشراكة الاستراتيجية.

وقال المكتب الإعلامي لرئاسة الجمهورية العراقية في بيان له، إن «رئيس الجمهورية برهم صالح استقبل، في قصر السلام ببغداد، الأمين العام لمجلس دول التعاون الخليجي عبد اللطيف بن راشد الزياني والوفد المرافق له».

وأضاف البيان «صالح استمع إلى شرح قدمه الأمين العام حول زيارتهم لبغداد وآفاق التعاون بين العراق ودول الخليج والنظر بعين التفاؤل لمستقبل هذه العلاقات وتجاوز خلافات الماضي التي خلفتها السياسات غير المدروسة للنظام السابق».

وأكد الرئيس العراقي أن «الظروف التي تمر بها المنطقة أمنياً وسياسياً واقتصادياً تتطلب من الجميع تنسيق الجهود وتعزيز التعاون وتقريب وجهات النظر لتحقيق الاستقرار والازدهار لشعوب المنطقة».

وأوضح أن «العراق يتطلع إلى مزيد من التعاون مع مجلس التعاون الخليجي إيماناً منه بأهمية عمقه العربي والإقليمي وجواره الإسلامي سيما وانه بدأ يتعافى»، مطالباً الدول الأعضاء في المجلس إلى «الانفتاح وتغليب لغة الحوار والتفاهم لتعزيز السلام في الخليج وأبعاده عن النزاعات والحروب».

كما رأى رئيس الحكومة العراقية عادل عبد المهدي، أن علاقات العراق مع محيطه ضرورة لا بديل عنها».

وقال المكتب الإعلامي لرئيس الحكومة في بيان، إن «رئيس الوزراء عادل عبد المهدي استقبل الأمين العام لمجلس تعاون دول الخليج العربية عبد اللطيف بن راشد الزياني و الوفد المرافق له»، مبينا انه «جرى خلال اللقاء بحث مستقبل العلاقة بين العراق ودول مجلس التعاون وسبل تعزيزها في جميع المجالات».

ورأى عبد المهدي، على أن «علاقات العراق مع محيطه ضرورة لا بديل عنها، ويجب أن يكون دارا للسلام والمحبة، ولا يمكن للعراق ان يعيش ويتقدم دون تعاون ووئام مع محيطه العربي وجيرانه».

وأضاف، أن «سياستنا الخارجية منسجمة مع رؤيتنا وسياستنا الداخلية، وتوجهاتنا الخارجية صادقة وجادة في إقامة أفضل العلاقات وتبادل المصالح مع الدول العربية والمجاورة، وهي سياسة جادة ونابعة من مصالح شعوبنا وبلداننا»، مشيراً إلى «التطورات التي يشهدها العراق والاستقرار الأمني والتعاون بين السلطتين التنفيذية والتشريعية».

من جهته، نقل عبداللطيف الزياني، «تحيات قادة مجلس التعاون وتوفر الإرادة السياسية والنوايا الصادقة لدعم العراق وحكومته وأمنه واستقراره وازدهاره ومساندتنا لكل ما تقومون به لخدمة العراق وشعبه، ونحن متفائلون جدا بقيادتكم في تحقيق مصلحة العراق والعراقيين جميعا، ولما لمسناه من استقرار وحياة طبيعية».

وأوضح، أن «بغداد اليوم تختلف كثيرا عمّا رأيناها عليه سابقا، كما أن المنطقة جميعها بحاجة إلى الاستقرار، وان هذه الفرصة متاحة اليوم اكثر من أي وقت مضى».

وتابع أن «القادة الخليجيين قد اتخذوا قرارا بأهمية الشراكة الاستراتيجية مع العراق والسعي الحثيث للوصول لذلك».

كما استقبل رئيس البرلمان العراقي محمد الحلبوسي وفد مجلس التعاون الخليجي، وجرى خلال اللقاء استعراض آفاق التعاون المشترك بين العراق ودول مجلس التعاون الخليجي، بما يخدم مصلحة الشعوب الشقيقة في مجال الاستقرار والتنمية، وإيجاد خطة عمل مشتركة تؤسس لإدامة العلاقة بين العراق وأشقائه، وتوقيع مذكرة تعاون مع دول مجلس التعاون الخليجي. وشدد الحلبوسي على «حرص العراق على تطوير العلاقة وتنميتها مع كل دول الخليج والمبنية على أساس الاحترام المتبادل والمصالح المشتركة».

وأشاد الزياني بجهود رئاسة مجلس النواب في إنجاح قمة بغداد لبرلمانات دول جوار العراق، مؤكداً «ضرورة استمرار التعاون في شتى المجالات، من أجل استقرار المنطقة».

وفي سياق آخر، استقبل رئيس مجلس النواب محمد الحلبوسي استقبل رئيسَ ائتلاف النصر ورئيس الوزراء السابق حيدر العبادي.

وجرى خلال اللقاء مناقشة آخر التطورات السياسية في العراق، والتأكيد على التعاون بين القوى السياسية، لدعم الحكومة في تنفيذ البرنامج الحكومي، من أجل خدمة المواطنين.

الخلاف محتدم في موريتانيا بشأن لجنة الانتخابات

نواكشوط - عمان - محمد ولد شينا

يحتدم الخلاف بين تحالف أحزاب المعارضة الرئيسية في موريتانيا والحكومة، بشأن اللجنة الوطنية المستقلة للانتخابات، وذلك بعد ما رفضت الحكومة دعوات المعارضة المطالبة بحل اللجنة واختيار لجنة تضم ممثلين عن قوى المعارضة. وقد أبلغت الحكومة أحزاب المعارضة أن حل اللجنة الوطنية المستقلة للانتخابات لم يعد ممكنا بحكم قرب موعد انتخابات الرئاسية، لكن ائتلاف أحزاب المعارضة شدد على تمسكه بضرورة إعادة تشكيل اللجنة وحذر من أن عدم إشراك المعارضة في تشكيلة للجنة يهدد مصداقية الانتخابات. ويرى المتحدث الإعلامي باسم حزب (تواصل) المعارض سيدي ولد عبد المالك،أن هناك مؤشرات تبعث على القلق بخصوص نزاهة الانتخابات الرئاسية المقررة يونيو القادم. ولفت في تصريحات صحفية إلى أن حزبه لاحظ أن مؤشر الشفافية تراجعت بشكل كبير في الفترة الأخيرة، عن طريق غياب الضمانات الكافية. لكن الحكومة أكدت في أكثر من مرة على لسان الناطق الرسمي باسمها أنها ستوفر كل الضمانات اللازمة لتنظيم انتخابات رئاسية ذات مصداقية. وينتظر أن تكون الانتخابات الرئاسية القادم الأكثر سخونة في تاريخ البلاد بحكم قوة المتنافسين فيها. وسابقا أعلن الرئيس الموريتاني محمد ولد عبد العزيز أنه لن يترشح، التزامًا بالدستور الذي يسمح بولايتين فقط؛ لكنه قرر دعم مرشح الموالاة، وزير الدفاع السابق، محمد ولد الغزواني.

وقررت أحزاب المعارضة الدفع بثلاثة مرشحين للانتخابات الرئاسية هم: رئيس الحكومة الأسبق سيدي محمد ولد بوبكر، ورئيس حزب اتحاد قوى التقدم محمد ولد مولود، والناشط الحقوقي النائب البرلماني بيرام ولد اعبيدي.

كيم يصل روسيا عبر «قطار مصفح» لعقد قمة مع بوتين اليوم

الكرملين: المحادثات السداسية الوسيلة الفعالة لنزع سلاح بيونج يانج النووي

موسكو - سول (رويترز): قال الكرملين امس إن المحادثات السداسية، المتوقفة حاليا، كانت الوسيلة الفعالة الوحيدة للتعامل مع نزع السلاح النووي في شبه الجزيرة الكورية لكن كل الجهود الأخرى تستحق الدعم أيضا.

ووصل الزعيم الكوري الشمالي كيم جونج أون إلى مدينة فلاديفوستوك الروسية امس لحضور قمة من المرجح أن يستخدمها للحصول على دعم الرئيس الروسي فلاديمير بوتين في وقت تمر فيه محادثات بيونج يانج النووية مع واشنطن بحالة جمود.

وقال ديمتري بيسكوف المتحدث باسم الكرملين «لا توجد آليات دولية فعالة حاليا»، وأضاف للصحفيين «لكن، من ناحية أخرى، تبذل دول أخرى جهودا. تستحق كل الجهود المساندة طالما أنها تهدف بالفعل إلى نزع السلاح النووي وحل مشكلة الكوريتين».

وذكرت وسائل إعلام روسية أن كيم جونج أون عبر الحدود إلى روسيا على متن قطار امس في أول زيارة له إلى هناك.

ومن المتوقع أن يقدم كيم نفسه باعتباره لاعبا جادا على الساحة الدولية مع أول لقاء له ببوتين، وأن يسعى في الوقت نفسه إلى مساعدة حليف رئيسي في تخفيف الضغط الاقتصادي الناجم عن العقوبات الأمريكية والدولية.

وقال يوري أوشاكوف المساعد بالكرملين إن كيم سيلتقي ببوتين في مدينة فلاديفوستوك الساحلية المطلة على المحيط الهادي اليوم الخميس وإن الجمود النووي مع الولايات المتحدة سيتصدر جدول أعمال اللقاء. وأضاف أوشاكوف «استقر الوضع إلى حد ما في أنحاء شبه الجزيرة خلال الأشهر القليلة الماضية وذلك إلى حد كبير بفضل مبادرات كوريا الشمالية لوقف تجارب الصواريخ وإغلاق موقعها للتجارب النووية». «روسيا تنوي المساعدة بأي طريقة ممكنة لتعزيز هذا التوجه الإيجابي».

ونقلت وكالة الإعلام الروسية عن مسؤول حكومي محلي لم تحدد هويته قوله إنه تم الترحيب بكيم، الذي وصل على متن قطار مصفح إلى محطة خاسان الروسية الحدودية، بالورود وهدايا تقليدية من الخبز والملح.

وأضافت الوكالة أن كيم تجول بعدها في دار الصداقة الروسية الكورية الموجود بالمحطة والذي بني قبل زيارة جده الراحل ومؤسس كوريا الشمالية كيم إيل سونج في عام ١٩٨٦.

وكانت وكالة الأنباء المركزية الكورية الرسمية قالت في وقت سابق امس إن كيم غادر إلى روسيا يصحبه مساعدون رئيسيون بينهم وزير الخارجية ري يونج هو والمفاوضة النووية المخضرمة تشوي سو هي. ونقلت هيئة الإذاعة والتلفزيون اليابانية عن مسؤول روسي كبير لم تكشف هويته قوله إن بوتين قد يقترح إعادة بدء محادثات نزع السلاح النووي السداسية التي تضمنت الولايات المتحدة والصين وروسيا واليابان والكوريتين وأجريت آخر مرة في عام ٢٠٠٨.

وفلاديفوستوك مدينة روسية كبيرة تقع شمال شرق حدود كوريا الشمالية مع روسيا ويمكن الوصول إليها بالقطار وهو وسيلة المواصلات الدولية المفضلة لكيم.

وقال مسؤول بوزارة الخارجية الأمريكية ردا على سؤال بشأن قمة كيم وبوتين «الولايات المتحدة والمجتمع الدولي ملتزمان بنفس الهدف وهو النزع النهائي لسلاح كوريا الشمالية النووي وبشكل يمكن التحقق منه»، وأضاف «التزام الزعيم كيم بالتخلي عن السلاح النووي هو ما يركز عليه العالم».

■ علم كوريا الشمالية يرفرف أمام محطة قطار فلاديفوستوك في أقصى شرق روسيا (رويترز)

ترامب: سنرسل قوات عسكرية إلى الحدود الأمريكية المكسيكية

واشنطن - (د ب أ): جدد الرئيس الأمريكي دونالد ترامب اهتمامه بالوضع على حدود بلاده الجنوبية مع المكسيك، قائلا إنه سوف يرسل قوات عسكرية إلى المنطقة وسوف يغلق الحدود.

وقال ترامب على تويتر: «بدأ سيل من ٢٠ ألف شخص التحرك من المكسيك. وخفضته المكسيك، ولكنه لايزال يتقدم. ويجب على المكسيك القبض على البقية أو سوف نضطر لغلق الجزء المتبقي من الحدود ونستدعي الجيش». والعدد الفعلي لهذه القافلة متضارب.

وبعد دقائق لاحقة، نشر ترامب تغريدة هدد على نحو مباشر أكثر جارته الجنوبية، وقال إن القوات المكسيكية تساعد المهربين، وقال إنه يعمل على إرسال قوات.

وقال: «رفع جنود المكسيك مؤخرا الأسلحة على جنود الحرس الوطني (الأمريكيين)، وربما يكون ذلك تكتيكا مضللا لمهربي المخدرات على الحدود. ولكن هذا لن يحدث مجددا. سوف نرسل الآن جنودنا المسلحين إلى الحدود. المكسيك لا تقوم بما يكفي للقبض والإعادة».

وتردد مؤخرا أن الجنود المكسيكيين أوقفوا جنودا أمريكيين بالقرب من منطقة الحدود، وسط ارتباك على ما يبدو بشأن خط الحدود. وخلال تلك الواقعة تم الاستيلاء على سلاح أحد أعضاء قوة الحدود الأمريكية.

وكان هناك أيضا لقطات مصورة حديثة أطلقتها دورية الحدود تظهر ما يبدو أنه رجل مسلح يساعد امرأة على عبور الحدود.

وهدد ترامب مرارا بغلق الحدود. وجعل ترامب الهجرة بما في ذلك بناء جدار عند الحدود، جزءا رئيسيا من رئاسته.

روسيا تبدأ تسليم تركيا إس-٤٠٠ في يوليو

موسكو - (رويترز): نقلت وكالة إنترفاكس للأنباء عن مدير الشركة الروسية الحكومية لتصدير السلاح قوله إن روسيا ستبدأ تسليم تركيا أنظمة إس-٤٠٠ الصاروخية الدفاعية في يوليو.

وأضاف ألكسندر ميخييف مدير شركة روسوبورون إكسبورت «تمت بالفعل مناقشة كل شيء والاتفاق عليه».

وهددت الولايات المتحدة بفرض عقوبات إذا أتمت تركيا صفقة إس-٤٠٠ مع روسيا. وقالت أنقرة إن شراءها للصواريخ لا يستدعي فرض عقوبات لأن تركيا ليست خصما لواشنطن وتفي بالتزاماتها في حلف شمال الأطلسي.

وفي موضوع اخر، قالت شرطة إقليم تكيرداغ التركي امس إن السلطات اعتقلت شخصا تشتبه بأنه عضو في تنظيم داعش وتعتقد أنه كان يخطط لمهاجمة فعالية لإحياء ذكرى تعود للحرب العالمية الأولى في جاليبولي حضرها مئات الأستراليين والنيوزيلنديين.

وقال المتحدث باسم شرطة إقليم تكيرداغ إن المشتبه به، وهو سوري، اعتقل في الإقليم الذي يقع في شمال غرب البلاد بالقرب من شبه جزيرة جاليبولي.

ويسافر مواطنون من أستراليا ونيوزيلندا كل عام إلى تركيا لحضور مراسم تأبين تقام يوم ٢٥ أبريل إحياء لذكرى حملة عسكرية فاشلة قامت بها قوات الأنزاك وقوات الحلفاء في عام ١٩١٥ بهدف إخراج القوات العثمانية من جاليبولي ومنطقة الدردنيل.

تراجع خسائر المدنيين مع انخفاض الهجمات الانتحارية

قتال ضار بين طالبان و«داعش» شرق أفغانستان

كابول - (رويترز): ذكر مسؤولون أمس أن مقاتلي حركة طالبان الأفغانية اشتبكوا مع مسلحين موالين لتنظيم داعش من أجل السيطرة على منطقة في شرق أفغانستان وذلك في أعنف مواجهات بين المقاتلين المتنافسين على مدى العام المنصرم.

وتفجر القتال يوم الاثنين في منطقتين بإقليم ننكرهار الحدودي في شرق أفغانستان عندما هاجم مقاتلون من تنظيم داعش قرى تحت سيطرة طالبان.

وقال سهراب قديري عضو المجلس المحلي بننكرهار «مقاتلو داعش استولوا على ست قرى في منطقتي خوجياني وشيرزاد لكن القتال لم يتوقف»، وأضاف أن نحو ٥٠٠ أسرة فرت من القتال.

ولم يتسن الحصول على تعليق من متحدث باسم طالبان التي تسيطر حاليا على أراض أكثر من التي سيطرت عليها في أي وقت منذ الإطاحة بها من السلطة قبل نحو ١٨ عاما.

وظهرت داعش للمرة الأولى في شرق أفغانستان عام ٢٠١٤ تقريبا وخاضت قتالا مع طالبان وكذلك مع القوات الحكومية والأجنبية.

وذكر تقرير للأمم المتحدة أمس أن الخسائر البشرية في صفوف المدنيين في أفغانستان تراجعت قرابة الربع خلال الشهور الثلاثة الأولى من العام في ظل طقس شتوي شديد البرودة وانخفاض حاد في عدد الهجمات الانتحارية.

وأفاد أحدث تقرير صادر عن بعثة المعاونة التابعة للأمم المتحدة في أفغانستان بأن مجمل الخسائر البشرية في الفترة من يناير إلى مارس انخفضت إلى ١٧٧٣ بواقع ٥٨١ قتيلا و١١٩٢ مصابا. ويمثل هذا العدد انخفاضا نسبته ٢٣٪ عن الفترة نفسها من العام الماضي.

وأشار التقرير في الوقت نفسه إلى وقوع خسائر بشرية كبيرة بسبب الضربات الجوية الأمريكية والأفغانية التي راح ضحيتها ١٤٥ شخصا ومثلت أكبر سبب لسقوط قتلى مدنيين خلال هذه الفترة، وأضاف أن ١٤٠ قتيلا من بين هؤلاء سقطوا في ضربات جوية أمريكية. وعلى الرغم من تراجع الخسائر البشرية التي تسببت فيها الجماعات المتشددة بأكثر من الثلث خلال هذه الفترة فإن القوات الموالية للحكومة تسببت في سقوط المزيد من القتلى وذلك للمرة الأولى منذ أن بدأت الأمم المتحدة التسجيل قبل عشر سنوات.

وقال تاداميتشي ياماموتو أكبر مسؤول للأمم المتحدة في أفغانستان في بيان «لا يزال هناك عدد صادم من المدنيين يتعرضون للقتل والتشويه يوميا»، ودعا البيان كل الأطراف إلى بذل مزيد من الجهد لحماية المدنيين.

وستحاول روسيا والولايات المتحدة والصين هذا الأسبوع إقناع مسلحي حركة طالبان بإجراء محادثات مع ساسة ومدنيين أفغان، وهي خطوة مهمة في عملية تهدف إلى إنهاء الحرب في أفغانستان.

وسيجتمع ممثلون للدول الثلاث في موسكو اليوم الخميس على أمل تسريع وتيرة المحادثات مع طالبان، وذلك بعد أيام من انهيار اجتماع استهدف جمع الأطراف المتحاربة في أفغانستان، مما سلط الضوء على التوتر الذي يعرقل التحرك نحو المفاوضات الرسمية.

وسيشارك المبعوث الأمريكي الخاص للمصالحة في أفغانستان زلماي خليل زادة في الاجتماع الذي ينعقد في موسكو. وكان خليل زاد قد عقد عدة جولات من المحادثات المباشرة مع مسؤولين من طالبان في قطر.

وكتب على تويتر الأسبوع الماضي «سأعمل خلال هذه الرحلة على البناء على الدعم الدولي لعملية السلام الأفغانية ودفع الأطراف الأفغانية نحو الحوار والمفاوضات. وجود عقبة في الطريق ليست سببا للإبطاء».

وقال دبلوماسيان في كابول إن هناك أملا في أن يعطي اجتماع موسكو دفعة لمسعى دولي يستهدف ضمان اجتماع مسؤولين من طالبان بممثلين أفغان آخرين.

وقال دبلوماسي غربي مشترطا عدم الكشف عن هويته «تستطيع الصين وروسيا ممارسة بعض الضغوط على طالبان لتلتقي بممثلين أفغان قريبا».

واعترضت طالبان الأسبوع الماضي على حجم وفد أفغاني يضم ٢٥٠ شخصا من الساسة وشخصيات من المجتمع المدني، مما أدى لإلغاء اجتماع كان سينعقد في قطر بهدف الإعداد للمحادثات بين الأفغان.

■ قوات الأمن الأفغانية تنتشر وسط العاصمة كابول، أخذت الصورة بتاريخ ٢٠ أبريل ٢٠١٩ (ا ف ب)

موسكو تعارض تدخل دول جديدة في عملية السلام بأوكرانيا

موسكو - (د ب أ): تعارض روسيا دعوة دول جديدة للانضمام إلى ما يعرف باسم صيغة نورماندي، وهي لجنة رباعية مكلفة بإنهاء الصراع في شرق أوكرانيا، وفقا لتقرير إعلامي روسي.

ونقلت وكالة «تاس» الرسمية للأنباء عن وزير الخارجية الروسي سيرجي لافروف قوله أمس: «سيتعين على ألمانيا وفرنسا أداء دور مهم لمنع محاولات مراجعة اتفاقيات مينسك بشأن حل الوضع في دونباس، والتي وافق عليها مجلس الأمن الدولي».

واجتمعت روسيا وأوكرانيا وفرنسا وألمانيا في البداية بمدينة نورماندي بفرنسا لإجراء مناقشات حول الصراع، ولذلك تم تسمية المجموعة بهذا الاسم. وتوسطت المجموعة في اتفاق مينسك للسلام، الذي يدعو إلى وقف إطلاق نار غير مشروط في شرق أوكرانيا.

وبدأ الصراع في عام ٢٠١٤ بعد أن تسببت الإطاحة بالرئيس الأوكراني الموالي لروسيا في قتال بمنطقة دونباس بين القوات المحلية والانفصاليين الموالين لروسيا. وتفيد تقديرات الأمم المتحدة بأن نحو ١٣ ألف شخص قتلوا في الصراع.

وفي الانتخابات الرئاسية التي أجريت في الآونة الأخيرة في أوكرانيا، دعت أحزاب مختلفة إلى إشراك الولايات المتحدة وبريطانيا في محادثات السلام المستقبلية، بما في ذلك شخصيات من معسكر المرشح الفائز فولوديمير زيلنسكي.

وقال لافروف: «نتوقع أن تدرك السلطات الأوكرانية الجديدة مسؤوليتها بالكامل» وأن تنفذ اتفاق مينسك للسلام.

مصرع ١٧ طفلا بسبب الأمطار في أوغندا

كمبالا - (أ ف ب): أدى تساقط أمطار غزيرة على شرق أوغندا إلى مقتل ١٧ طفلا وبالغ واحد وتدمير منازل ومحاصيل، وفق ما ذكر الصليب الأحمر أمس.

وقالت المتحدثة باسم الصليب الأحمر آيرين ناكسيتا «تم تأكيد وفاة ١٨ شخصا» جميعهم أطفال باستثناء شخص واحد في قرية بوليمبو بمنطقة بويندي الواقعة إلى الشرق.

وأضافت «دمرت العديد من الأبنية أو اقتلعت أسقفها ودمرت المحاصيل»، وقالت إن «الفرق الميدانية لم تتمكن من الانتهاء من تقييم الأضرار بسبب استمرار تساقط الأمطار في المنطقة نفسها».

وتضاربت المعلومات حول عدد ضحايا الطقس العنيف. فقد قالت الشرطة الأوغندية إن ١٣ شخصا قضوا في القرية. لكن المسؤول المحلي عن المنطقة وليام كييزا عبر عن مخاوف من أن يكون ٣٠ شخصا قد قتلوا.

ونقلت وسائل إعلام محلية عن المسؤول قوله «نعتقد أن ما بين عشرين وثلاثين شخصا قد يكونون لقوا حتفهم في العاصفة المطرية العنيفة لأن البعض أصيبوا بتطاير الحطام أو انهيار جدران».

وأضاف «هناك جثث تحت مبان مدمرة، وبعض العائلات تتحدث عن فقدان أحباء لها».

وفي أوغندا موسمان طويلان من المطر، الأول يمتد من مارس إلى مايو والثاني من سبتمبر إلى ديسمبر.

ارتفاع قتلى التفجيرات إلى ٣٥٩

رئيس سريلانكا يطلب استقالة قائد الشرطة ووزير الدفاع

كولومبو - (د ب ا): أصدر رئيس سريلانكا مايتريبالا سيريسنا، أمس، توجيهات لاثنين من المسؤولين رفيعي المستوى للتنحي، وسط مزاعم بأنهما لم يقوما بالتحرك واتخاذ إجراءات في ظل معلومات سرية مسبقة بشأن هجمات انتحارية محتملة والتي تم تنفيذها وأسفرت عن مقتل ٣٥٩ شخصا يوم الأحد الماضي.

وأعلن متحدث باسم مكتب الرئيس أنه تمت مطالبة وزير الدفاع هيماسيري فيرناندو والمفتش العام للشرطة بوجيث جاياسوندارا بتقديم استقالتهما.

وقال سيريسنا إن المسؤولين الاثنين لم يبلغاه بالمعلومات بشأن هجمات انتحارية محتملة توفرت لهما أوائل الشهر الجاري.

كما قال رئيس الوزراء رانيل ويكريميسينج إنه لم يتم إبلاغه هو وحكومته بهذه المعلومات الاستخباراتية.

وذكرت الشرطة أمس أن هذه الخطوة جاءت بعد ارتفاع حصيلة قتلى التفجيرات الانتحارية التي وقعت يوم الأحد خلال احتفالات بعيد الفصح بعدما توفي المزيد من الجرحى نتيجة لإصاباتهم. ولا يزال أكثر من ٤٠٠ شخص في المستشفى وبعضهم في حالة حرجة.

وفي ظل استمرار العمليات الأمنية بعد القبض على ٦٠ شخصا، وقعت عدة حوادث أخرى تم فيها استدعاء الأمن لتفتيش سيارات ودراجات نارية وطرود مهجورة.

وقال نائب وزير الدفاع امس في مؤتمر صحفي إن التحقيقات كشفت عن أن جماعتين محليتين - تحصلان على دعم دولي - نفذتا الهجمات الانتحارية، وأضاف أن إحدى الجماعتين هي جماعة التوحيد الوطنية.

وأوضحت الشرطة أنه جرى إلقاء القبض على ١٨ شخصا آخر بعد منتصف الليلة قبل الماضية على صلة بالهجمات على الكنائس والفنادق الفاخرة، ليرتفع عدد المقبوض عليهم إلى ٦٠.

وقال المتحدث باسم الشرطة روان جوناسيكارا إن جميع الأشخاص الستين المقبوض عليهم هم من السكان المحليين. ويجتمع البرلمان في وقت لاحق لمناقشة الوضع الراهن.

وأعلن تنظيم داعش المسؤولية عن التفجيرات وقال نائب وزير الدفاع روان ويجواردينى إنه يعتقد أنهم نفذوا الهجوم انتقاما للهجوم المميت الذي استهدف مسجدي كرايستشرتش في نيوزيلندا الشهر الماضي.

ولكن مكتب رئيسة وزراء نيوزيلندا، جاسيندا أرديرن، أعلن أمس إنه لم يلحظ أي معلومات تربط الهجومين. ووقعت هجمات يوم الأحد في كنائس مزدحمة خلال قداس عيد الفصح في نيجومبو وباتيكالوا وكولومبو إلى جانب ثلاثة فنادق من فئة الخمس نجوم في العاصمة.

وقالت وزارة الخارجية إنه تم التعرف على هويات الـ٣٩ أجنبيا الذين قتلوا ولم يتم التوصل حتى الآن إلى مصير عشرة أشخاص باقين .

■ جانب من مراسم دفن عدد من ضحايا هجمات سريلانكا، أمس (رويترز)

جمهورية الكونغو الديمقراطية هدف مقبل للمتشددين في إفريقيا؟

الكونغو الديمقراطية - (أ ف ب): تعدّ جمهورية الكونغو الديمقراطية أكبر دولة في إفريقيا-جنوب الصحراء، لكن هل أصبحت هذه الدولة غير المستقرة هدفًا للمتطرفين أو للجماعات المرتبطة بالتشدد الديني العالمي النشط في عدة دول من القارة، من مالي إلى الصومال؟

وأعيدَ طرح هذا السؤال في شرق الكونغو الديمقراطية بعدما تبنت شبكة إعلامية تابعة لتنظيم داعش للمرة الأولى هجوما في إقليم شمال كيفو المضطرب قرب حدود أوغندا. وقتل جنديان في ١٦ أبريل في هذا الهجوم على كامانغو في بيني شرق الكونغو الديمقراطية.

وعلّقت رئيسة بعثة الأمم المتحدة في الكونغو الديمقراطية ليلى زروقي قائلة «نأخذ على محمل الجد هذا النوع من الأمور»، وأضافت «نعرف أنّ الهجوم قامت به القوات الديمقراطية المتحالفة»، في إشارة إلى جماعة مناهضة للرئيس الأوغندي يوري موسيفيني تتواجد في هذه المنطقة من الكونغو منذ ١٩٩٥. وتُتهم القوات الديمقراطية المتحالفة التي تفتقد إلى زعيم وشعار بأنّها قتلت منذ أكتوبر ٢٠١٤ أكثر من ألف مدني، بالإضافة إلى قتل ١٥ جنديا تنزانيا يتبعون لبعثة الأمم المتحدة في هجوم على قاعدة سموليكي في ديسمبر ٢٠١٧.

وقال المتحدث باسم الجيش الكونغولي في المقاطعة ماك هازوكاي لفرانس برس، «شرحنا محاولات التقارب بين هذه القوات والمجموعات المتشددة العالمية».

وأضاف: إنّ تبني تنظيم داعش للهجوم «ليس بالشيء الجديد». وأشار تقرير لمجموعة الخبراء حول الكونغو في نوفمبر إلى أنّ هذه القوات تسعى للتحالف «مع مجموعات متشددة أخرى».

وبما يؤكد مسعاهم، يذكّر الخبراء بتوقيف الكيني وليد أحمد زين في يوليو ٢٠١٨ بصفته «مستشارًا ماليًا» لتنظيم داعش في العراق وسوريا.

ويقول التقرير «زعمت الشرطة الكينية بأنّه مسؤول عن نقل أكثر من ١٥٠ ألف دولار عبر شبكة مرتبطة بداعش تغطي عدة دول، بينها جمهورية الكونغو الديمقراطية».

ويضيف التقرير أنّ «مسؤولين أوغنديين يؤكدون أنّ زين كان على تواصل مع القوات الديمقراطية المتحالفة، فيما قالت فارة من هذه القوات لمجموعة الخبراء حول الكونغو: إنّ شخصا بهذا الاسم أرسل لها مالا إلى كمبالا».

ويلفت التقرير إلى أنّ «مصادر مقربة من الإدارة الأمريكية أكدت بدورها أنّ زين أرسل أموالا إلى القوات الديمقراطية المتحالفة».

وأثار الرئيس الكونغولي الجديد فيليكس تشيسيكيدي أثناء زيارته إلى واشنطن في بداية أبريل مسألة «التهديد الديني» بهدف ترسيخ الدعم الذي تؤمنه الولايات المتحدة، وقال: إنّه يخشى أنّ يأتي المتشددون المهزومون في العراق وسوريا إلى جمهورية الكونغو الديمقراطية «لإعادة الانتشار» فيها.

ويناسب هذا الخطاب الباحث الفرنسي تييري فيركولون، إذ يقول: إنّ التطرف الديني في المنطقة «تهديد مفيد» بالنسبة إلى «الأنظمة الديكتاتورية التي تحتاج إلى تبرير القمع الداخلي واستمالة ثروات دول الشمال»، وفق ما كتب قبيل انتخاب تشيسيكيدي في نهاية حكم كابيلا.

«تهديد حقيقي»

في شهر نوفمبر أغلقت سفارة الولايات المتحدة في كينشاسا أبوابها لعدة أيام في ظل التوترات التي تسبق الانتخابات بسبب «تهديد إرهابي محتمل»، من دون إعطاء توضيح إضافي.

وتعدّ الكونغو الديمقراطية دولة علمانية وتضم نحو ٨٠ مليون مواطن، مسيحيون بغالبيتهم، إلى جانب نحو ١٠٪ من المسلمين بحسب الجمعية الإسلامية في الكونغو (كوميكو) التي تشهد صراعا على السلطة.

وقال الممثل القانوني لـ«كوميكو» الشيخ علي موينيي لفرانس برس: إنّ الأمر يتعلق بـ«مجموعة أشخاص لا يملكون حقا ولا صفة، ويعملون بالفعل كمليشيا».

وفي رسالة وجهها في ٨ ديسمبر إلى وزير الداخلية، قال: إن هذه المجموعة «تمثّل تهديدًا حقيقيًا للأمن الوطني».

ويعتبر الشيخ موينيي، وفق موقع «دي كي ام تي في» أنّ خلف هؤلاء «الانقلابيين» توجد منظمة غير حكومية، هي الجمعية الخيرية للتطوير والتنمية البشرية.

ونشرت الجمعية على صفحتها في فيسبوك صورًا لمساجد جديدة أو جرى ترميمها، وقامت هي بالإشراف عليها في مقاطعة باندوندو (غرب). وتشير صحفية في فرانس برس، في فبراير، إلى أنّ عدةّ مساجد جديدة جرى بناؤها على طول الطريق بين كينشاسا وكيكويت. ويقول الشيخ ايدي ليساكا: إنّ «عدد المساجد تضاعف من ١ إلى خمسة» خلال ثلاث سنوات في مدينة كيكويت، مركز باندوندو، والتي تضم نحو مليوني ساكن، بينهم أربعة آلاف مسلم.

ويؤكد الشيخ ليساكا الذي يدير أيضا الإذاعة المسلمة المحلية، أنّ المساجد الجديدة أقامتها الجمعية الخيرية للتطوير والتنمية البشرية، ويشدد الشيخ علي موينيي على أنّ «هذه المساجد لا تديرها الطائفة المسلمة».

تاريخيا، دخل الإسلام إلى شرق الكونغو مع قوافل تجار الرق العرب الآتين من زنجبار في القرن التاسع عشر.

ويسكن الكونغو الديمقراطية أيضا مغتربون لبنانيون مسلمون وهنود مسلمون أيضا. وفي ٢٠١٠ فرضت وزارة الخزانة الأمريكية عقوبات على شركة «كونغو فوتور» التابعة لرجل الأعمال اللبناني أحمد تاج الدين، بذريعة أنّها تموّل حزب الله اللبناني المصنف «جماعة إرهابية» من قبل واشنطن.

■ جنود من قوات حفظ السلام الأممية تعاين أحد المواقع التي تعرض للتدمير بسبب اشتباكات مسلحة شرق جمهورية الكونغو الديمقراطية، أخذت الصورة بتاريخ ١١ أبريل ٢٠١٩. (أ ف ب)

روسية تحكي قصة نجاتها من الحصار النازي على لينينجراد

ألمانيا - من: دوروثيا هويلسمئير دوسيلدورف - (د ب ا): على الرغم من أن الألمان حاولوا قتلها، فإن إينا ميخايلوفنا إلينا تقول «إنني لم أشعر بالكراهية أبدا حيال الألمان».

وتعرضت إلينا التي تبلغ حاليا ٨٥ عاما من العمر للحصار أثناء إقامتها في مدينتها لينينجراد أثناء الحرب العالمية الثانية، وتمكنت من البقاء على قيد الحياة بعد نجاحها في الهروب من الحصار الذي استمر قرابة ٩٠٠ يوم، وأمضت أكثر من ٢٠ عاما على الأراضي الألمانية التي جاء جنودها وحاصروا مدينتها التي استعادت اسمها السابق ليصبح سان بطرسبرج.

وخلال فترة الحصار التي استمرت من ٨ سبتمبر ١٩٤١ عندما تم قطع الطريق الأخير المؤدي إلى لينينجراد حتى ٢٧ يناير ١٩٤٤، عندما دفع الهجوم المضاد الذي شنته القوات السوفييتية الجنود الألمان باتجاه الغرب، مات أكثر من مليون شخص من سكان المدينة الكائنة في الشمال الغربي من روسيا، والبالغ عددهم ٢,٥ مليون نسمة نتيجة للجوع والبرد والمرض وقصف المدفعية والغارات الجوية، غير أن إلينا تمكنت من النجاة.

وتنبض إلينا بالحيوية وتبدو بشعر قصير أبيض اللون وهي تجلس في شقتها المتواضعة المكونة من غرفة واحدة، وتأتي الشقة في إطار مشروع للإسكان الاجتماعي البسيط يقع في الجانب الشمالي من مدينة دوسيلدوف الكائنة في القطاع الغربي من ألمانيا.

وكانت إلينا في السابعة من عمرها عندما غزت قوات النازي الألمانية الاتحاد السوفييتي، وبعد عدة أشهر من الغزو تم بالكامل حصار لينينجراد ثاني أكبر مدينة سوفييتية، والتي ظلت عاصمة لروسيا القيصرية لقرابة قرنين من الزمان.

وتقول إلينا: إنها لا تستطيع أن تتذكر أحداث بداية الحصار ولكن سقوط القنابل لا يزال ماثلا في ذاكرتها، وتطوع والدها وكان فنانا للدفاع عن المدينة وفارق الحياة بعد ذلك بأيام، وكانت أمها تعمل بمهنة التطريز في ورشة، وعاشت الأسرة في غرفة داخل شقة جماعية تسكن في كل غرفة منها أسرة مختلفة.

وكان المبنى الذي تقع فيه شقة أسرتها يجاور ترسانة لبناء السفن حيث كان يعمل خالها مهندسا، ولحسن حظ إلينا تم نقل جميع أجزاء الترسانة بكل الآلات والعمال وأفراد أسرهم بعد مرور نحو أربعة أشهر على بدء الحصار وسط طقس الشتاء المميت.

وتعود إلينا بذاكرتها إلى الوراء وتقول «إننا رحلنا فوق بحيرة لادوجا»، وكان سطح البحيرة التي تجمدت مياهها وتقع على مسافة قصيرة من لينينجراد من ناحية الشمال الشرقي، هو الطريق الوحيد المؤدي إلى خارج المدينة المحاصرة وصولا إلى الداخل الروسي.

وتم اصطحاب إلينا إلى جانب شقيقها الصغير وجدتها وخالتها لتصل إلى مدينة سامارا المطلة على نهر الفولجا في رحلة قطعت خلالها ٢٠٠٠ كيلومتر، وتوضح إلينا أنهم كانوا يقطعون الطريق الطويل على متن وسائل النقل المختلفة وأحيانا داخل عربات تجرها الدواب.

واضطرت أمها إلى البقاء في لينينجراد لتحيك الحلل العسكرية بدلا من تطريز ملابس النساء، وتقول إلينا: إن «أمها أرسلت إليهم صورة لها ذات مرة ولكنهم تعرفوا على ملامحها بالكاد، فقد بدت كهيكل عظمي بينما جحظت عيناها، وبكت جدتي، وخطر ببالنا أن هذه هي آخر صورة سنتلقاها منها».

وأوضحت إلينا أن الحصة اليومية من الغذاء التي كانت أمها تتلقاها تتكون من قطعة صغيرة من الخبز.

غير أن الأم التي كانت تتضور جوعا استطاعت أن تجد عملا في تنظيف مطبخ مستشفى بوسط المدينة المحاصرة، وتمكنت في وقت لاحق من أن تخبر إلينا بكفاحها من أجل البقاء على قيد الحياة.

وتقول إلينا: إن أمها «كان عليها أن تنظف غلايات الحساء ضخمة الحجم، وأن تكشط بقايا الأطعمة من جوانب الأواني»، كما كانت تضع البقايا داخل حقيبة صغيرة معلقة على صدرها لتعطيها لأخيها وزوجته مما أنقذ حياتهما».

وتضيف: إن أمها أخبرتها أن المخاطر كانت محدقة بمن يسير في شوارع المدينة، فقد كانت هناك دوريات تمر في كل مكان، وكانت الأم تخشى من أن يطلق الجنود عليها الرصاص إذا اكتشفوا أنها تحمل طعاما.

وبعد ذلك استعادت أم إلينا قوتها ووزنها، «وحينئذ نصحها الطاهي بأن تراقب الطريق، وحذرها من أن الجنود الألمان سيقتلونها»، وتشير إلينا إلى أن الطاهي كان جادا في تحذيره.

ونجت والدة إلينا من الحصار، وتم إجلاؤها قبل انتهائه، وعادت العائلة إلى لينينجراد بعد وقت قصير من إبعاد الألمان عن المنطقة وتقهقرهم.

وتصف إلينا الوضع بعد عودتها إلى مدينتها فتقول «رأيت المباني التي انهارت من القصف، وكان يمكن رؤية الشقق التي تم تدميرها، وأحيانا يمكن مشاهدة صورة لا تزال معلقة على حائط، أو بيانو ما زال موجودا»، وبقيت إلينا في لينينجراد ودرست التكنولوجيا العسكرية وصارت مهندسة وأنجبت أطفالا، وفي التسعينيات من القرن الماضي هاجرت ابنتها وزوجها إلى ألمانيا ثم أقنعا إلينا باللحاق بهما.

وتشير إلينا إلى أنها لم تكن ترغب حقيقة في مغادرة لينينجراد - وهو الاسم الذي لا تزال تستخدمه بدلا من سان بطرسبرج - والانتقال إلى ألمانيا، وتقول: إن الحرب والحصار الذي شنه الجانب الألماني ليس هو السبب في عدم رغبتها المبدئية في الإقامة في ألمانيا، وترجع إلينا السبب في ذلك إلى حاجز اللغة.

وفي الذكرى رقم ٧٥ لنهاية حصار لينينجراد، احتفلت ألمانيا «بيوم التذكر لضحايا الاشتراكية القومية»، وهو شعار حزب هتلر.

ويعد حصار لينينجراد الذي أوقع معاناة لا حدود لها لسكان المدينة إحدى أكبر جرائم الحرب التي شهدتها الحرب العالمية الثانية، وليست هناك معرفة عامة بأن أدولف هتلر خطط لتجويع سكان المدينة حتى الموت، ثم يزيلها من الوجود.

وتقول إلينا: إنه لم يطلب أي أحد من ألمانيا منها أن تحكي قصتها، وتضيف «إنني أعلم على الدوام إن الناس سيقولون عندما يعرفون إنني انحدر من لينينجراد، تقصدين سان بطرسبرج إنها مدينة جميلة ورائعة».

■ عائلات نازحة من مدينة لينينجراد خلال الحرب العالمية الثانية.

مجلس الشؤون الادارية للقضاء
المحكمة الابتدائية بصحار
أمـــانة سـر المحكمة

إعـلان قضـائي

تعلن أمانة سر المحكمة الابتدائية بصحار أن المدعي/احمد بن موسى بن احمد الفارسي وكيلا عنه /احمد بن مطر بن خديم الجابري قد أقام أمامها دعوى الايجارات رقم (١٩/١٥٠١/٢٠١٩م) ضد المدعى عليها /ابو راشد الريامي للتجارة تطالب فيها:

١. إلزام المدعى عليها بإخلاء العين المؤجرة محل التداعي والمبينة بالعقد.
٢. إلزام المدعى عليها بسداد الاجرة المترتبة عليها اعتبارا من شهر ٢٠١٧/٩م وما يستجد حتى تاريخ الاخلاء الفعلي بواقع (١٥٠ ر.ع) شهريا.
٣. إلزام المدعى عليها بسداد فواتير الكهرباء والمياه والغرامات المترتبة على إنهاء العقد إلى تاريخ الإخلاء الفعلي . .
٤. إلزام المدعى عليها بإعادة العين المؤجرة بحالتها التي كانت عليها قبل التعاقد وإلزامها بصيانة المحل المستأجر .
٥. إلزام المدعى عليها بالرسوم والمصاريف ومبلغ ٥٠٠ ر.ع أتعاب المحاماة.

وقد تعذر إعلان (المدعى عليها) بالطرق العادية وهذا النشر يعتبر اعلانا لها بالصحيفة وتحديد جلسة ٢٠١٩/٥/٦م الساعة التاسعة صباحا بمقر المحكمة الكائن بولاية صحار مويلح/مجمع المحاكم بالقرب من مستشفى صحار المرجعي موعدا لسماعها عملا بنص المادة (١١) من قانون الإجراءات المدنية والتجارية الصادر بالمرسوم السلطاني رقم ٢٠٠٢/٢٩م وعلى المدعى عليها الحضور شخصيا أو وكيلها المفوض بوكالة مصدقة حسب الأصول في الموعد والمكان المحددين أعلاه والرد على طلبات المدعي علما أن الاعلان ينتج أثره من تاريخ النشر.

أمانة سر المحكمة

مجلس الشؤون الادارية للقضاء
المحكمة الابتدائية بصحار
أمـــانة سـر المحكمة

إعـلان قضـائي

تعلن أمانة سر المحكمة الابتدائية بصحار أن المدعية/عائشة بنت محمد بن سيف الربيعية قد أقامت أمامها دعوى الايجارات رقم (٢٢/١٥٠٥/٢٠١٩م) ضد المدعى عليها /اللاما المتحدة للتجارة والمقاولات - لمالكها سلطان بن عبدالله بن سالمين البادي تطالب فيها:

١. إلزام المدعى عليها بإخلاء العين المؤجرة محل التداعي والمبينة بالعقد.
٢. إلزام المدعى عليها بسداد الاجرة المترتبة عليها اعتبارا من شهر ٢٠١٦/١١م وما يستجد حتى تاريخ الاخلاء الفعلي بواقع (١٠٠ ر.ع) شهريا.
٣. إلزام المدعى عليها بسداد فواتير الكهرباء والمياه منذ انعقاد العقد حتى تاريخ الاخلاء الفعلي .
٤. إلزام المدعى عليها بسداد فواتير الكهرباء والمياه والغرامات المترتبة على إنهاء العقد إلى تاريخ الإخلاء الفعلي .
٥. إلزام المدعى عليها بإعادة العين المؤجرة بحالتها التي كانت عليها قبل التعاقد .
٦. إلزام المدعى عليها بالرسوم والمصاريف ومبلغ ٥٠٠ ر.ع أتعاب المحاماة.

وقد تعذر إعلان (المدعى عليها) بالطرق العادية وهذا النشر يعتبر اعلانا لها بالصحيفة وتحديد جلسة ٢٠١٩/٥/٦م الساعة التاسعة صباحا بمقر المحكمة الكائن بولاية صحار مويلح/مجمع المحاكم بالقرب من مستشفى صحار المرجعي موعدا لسماعها عملا بنص المادة (١١) من قانون الإجراءات المدنية والتجارية الصادر بالمرسوم السلطاني رقم ٢٠٠٢/٢٩م وعلى المدعى عليها الحضور شخصيا أو وكيلها المفوض بوكالة مصدقة حسب الأصول في الموعد والمكان المحددين أعلاه والرد على طلبات المدعي علما أن الاعلان ينتج أثره من تاريخ النشر.

أمانة سر المحكمة

مجلس الشؤون الادارية للقضاء
المحكمة الابتدائية بصحار
أمـــانة سـر المحكمة

إعـلان قضـائي

تعلن أمانة سر المحكمة الابتدائية بصحار أن المدعي /عبدالله بن سليمان بن مبارك البلوشي قد أقام أمامها دعوى الايجارات رقم (٣١/١٥٠٨/٢٠١٩م) ضد المدعى عليها /المحل الدولية يطالب فيها:

١. إلزام المدعى عليها بإخلاء العين المؤجرة محل التداعي المبينة بالعقد.
٢. إلزام المدعى عليها بسداد الاجرة المترتبة عليها اعتبارا من شهر ٢٠١٨/٦م وما يستجد حتى تاريخ الاخلاء الفعلي بواقع (٦٠٠ ر.ع) شهريا.
٣. إلزام المدعى عليها بسداد فواتير الكهرباء والمياه منذ انعقاد العقد وحتى تاريخ الاخلاء الفعلي .
٤. إلزام المدعى عليها بالصيانة وإعادة العين المؤجرة بالحالة التي كانت عليها قبل التعاقد .
٥. إلزام المدعى عليها بالرسوم والمصاريف ومبلغ ٥٠٠ ر.ع أتعاب المحاماة.

وقد تعذر إعلان (المدعى عليها) بالطرق العادية وهذا النشر يعتبر اعلانا لها بالصحيفة وتحديد جلسة ٢٠١٩/٥/٦م الساعة التاسعة صباحا بمقر المحكمة الكائن بولاية صحار مويلح/مجمع المحاكم بالقرب من مستشفى صحار المرجعي موعدا لسماعها عملا بنص المادة (١١) من قانون الإجراءات المدنية والتجارية الصادر بالمرسوم السلطاني رقم ٢٠٠٢/٢٩م وعلى المدعى عليها الحضور شخصيا أو وكيلها المفوض بوكالة مصدقة حسب الأصول في الموعد والمكان المحددين أعلاه والرد على طلبات المدعي علما أن الاعلان ينتج أثره من تاريخ النشر.

أمانة سر المحكمة

مجلس الشؤون الادارية للقضاء
المحكمة الابتدائية بمسقط
أمـــانة سـر المحكمة

إعـلان حكـم

تعلن أمانة سر المحكمة أنه صدر حكم بتاريخ ٢٠١٩/٤/١م في الدعوى التجارية رقم ٣١٤/١٣٠٩/٢٠١٩م المقامة من/ عبدالعزيز الرئيسي للتجارة قضى بإلزام المحكوم ضدها/ شيرومي دودامبي جميجي بسداد مبلغ قدره -/١٧٣٠ ر.ع (ألف وسبعمائة وثلاثون ريالا عمانيا) والمصاريف ومبلغ -/٥٠ ر.ع (خمسين ريالا عمانيا) اتعاب المحاماة.

ولما كان المحكوم ضدها لم تحضر جلسة النطق بالحكم وتعذر إعلانها بالطرق العادية، فإن هذا يعتبر إعلانا لها بالحكم عملا بالمادتين (١١، ٢٠٤) من قانون الإجراءات المدنية والتجارية الصادر بالمرسوم السلطاني رقم: ٢٠٠٢/٢٩م وتعديلاته.

أمانة سر المحكمة

مجلس الشؤون الادارية للقضاء
المحكمة الابتدائية بمسقط
أمـــانة سـر المحكمة

إعـلان حكـم

تعلن أمانة سر المحكمة أنه صدر حكم بتاريخ ٢٠١٩/٤/١م في الدعوى التجارية رقم ٣١٣/١٣٠٩/٢٠١٩م المقامة من/ عبدالعزيز الرئيسي للتجارة قضى بإلزام المحكوم ضدها/ سمادي ديوا سوريا بسداد مبلغ قدره -/١٥٣٦ ر.ع (ألف وخمسمائة وثلاثة وستون ريالاعمانيا) والمصاريف ومبلغ -/٥٠ ر.ع (خمسين ريالا عمانيا) اتعاب المحاماة.

ولما كان المحكوم ضدها لم تحضر جلسة النطق بالحكم وتعذر إعلانها بالطرق العادية، فإن هذا يعتبر إعلانا لها بالحكم عملا بالمادتين (١١، ٢٠٤) من قانون الإجراءات المدنية والتجارية الصادر بالمرسوم السلطاني رقم: ٢٠٠٢/٢٩م وتعديلاته.

أمانة سر المحكمة

مجلس الشؤون الادارية للقضاء
محكمة الاستئناف بمسقط
أمـــانة سـر المحكمة

إعـــلان استئناف تجاري

تعلن أمانة سر المحكمة أن/ شركة أحمدي للتجارة قد أقامت أمامها الاستئناف التجاري رقم: ٢٠١٩/٧١٠٣/٧١ ضد/ مركز أبو هديل للتسوق تطلب فيه: الحكم بإلغاء الحكم المستأنف والقضاء مجددا بالآتي: ١- بالحكم بإلزام المستأنف ضده بأن تؤدي للمستأنفة مبلغا قدره ٢٢٩,٩٠٠ ر.ع (مائتان وتسعة وعشرون ريالا عمانيا وتسعمائة بيسة) عبارة عن المبالغ المتخلدة في ذمة المستأنف ضده ٢- بالحكم بإلزام المستأنف ضده بالرسوم والمصاريف.
وقد تعذر إعلان المستأنف ضده (مركز أبوهديل للتسوق) بالطرق العادية، وهذا النشر يعتبر اعلانا له بالاستئناف، وحددت جلسة ٢٠١٩/٤/٢٨م الساعة التاسعة صباحا بمقر المحكمة الكائن (الخوير - مجمع المحاكم بحي الوزارات) موعدا لسماعها طبقا للمادة (١١) من قانون الاجراءات المدنية والتجارية الصادر بالمرسوم السلطاني رقم ٢٠٠٢/٢٩م وتعديلاته.
أمانة سر المحكمة

مجلس الشؤون الادارية للقضاء
المحكمة الابتدائية بمسقط
أمـــانة سـر المحكمة

إعـــلان قضـائي

تعلن أمانة سر المحكمة أن/ الشركة الوطنية للتمويل ش.م.ع.ع، أقامت الدعـوى التجارية رقم: ٢٠١٩/١٣٠١/٧٠٥ ضـد/١- مهيش ماثيو ٢- خليفـة بـن سالم بن راشـد الحكماني ٣- مؤسسة خليفـة بن سالم بن راشد الحكماني لمطالبة بالآتي:
١. بسـداد بالتضامن والانفـراد مبلـغ -/١٢٣٥ ر.ع (ألف ومائتان وخمسـة وثلاثون ريـالا عمانيا) والفائدة بمقـدار ٥٪ سنويا من تاريـخ رفع الدعوى ولحيـن كامل السداد وفقـا لنص المادة ٨١ من قانون التجارة.
٢. بسداد بالتضامن والانفـراد الرسوم والمصاريف ومبلغ -/٥٠٠ ر.ع (خمسمائة ريال عماني) مقابل اتعاب محاماة.
ونظـرا لتعذر إعلان المدعـى عليهم بالطرق العادية، يعتبر هذا النشر إعلانـا لهـم بموعد نظر الدعوى في يوم الاحـد الموافق ٢٠١٩/٥/٥م الساعـة التاسعة صباحـا بمقر المحكمة (بالخويـر مجمع المحاكم - خلف وزارة العدل)، عملا بالمادة (١١) من قانون الإجراءات المدنية والتجارية الصادر بالمرسوم السلطاني رقم ٢٠٠٢/٢٩م وتعديلاته.
أمانة سر المحكمة

مجلس الشؤون الادارية للقضاء
المحكمة الابتدائية بمسقط
أمـــانة سـر المحكمة

إعـــلان قضـائي

تعلـن أمانة سر المحكمـة أن/ محمد بن حميد بن سند اليحيائي أقـام الدعـوى التجاريـة رقـم ٢٠١٩/١٣٠٩/٩٨١م ضـد/١- إبراهيـم بـن محمد بن عبيـد الحوسني ٢- شركـة الاء الجزيرة الوطنية للمصاعد للمطالبة بالآتي:
١. إلـزام المدعى عليهما بسـداد مبلغ الدفعـة المقدمة قدره -/٥,٤٠٠ ر.ع (خمسة آلاف واربعمائة ريال عماني).
٢. إلزام المدعى عليهما بمصاريف الدعوى وأتعاب المحاماة.
ونظـرا لتعذر إعلان المدعى عليهما بالطـرق العادية، يعتبر هذا النشـر إعلانا لهما بموعد نظر الدعـوى في يوم الثلاثاء الموافق ٢٠١٩/٥/٧م الساعـة العاشـرة بمقر المحكمـة (بالخوير مجمع المحاكـم - خلـف وزارة العدل)، عملا بالمـادة (١١) من قانون الإجراءات المدنية والتجاريـة الصادر بالمرسوم السلطاني رقم ٢٠٠٢/٢٩م وتعديلاته.
أمانة سر المحكمة

مجلس الشؤون الادارية للقضاء
المحكمة الابتدائية بمسقط
أمـــانة سـر المحكمة

إعـــلان قضـائي

تعلـن أمانـة سر المحكمـة أن/ نبيه محمـد سالـم الراعي أقام الدعوى المدنية رقم (٢٠١٩/١٢٠٨/٢٥٥) ضد/محمد بن سالم بن راشد الراشدي للمطالبة بالآتي:
١. إلزام المدعى عليـه بسداد مبلغ قدره -/٣٠٠٠ ر.ع (ثلاثة آلاف ريال عماني).
٢. إلزامه بالمصاريف.
ونظـرا لتعـذر إعلان المدعى عليـه بالطرق العاديـة، يعتبر هذا النشـر إعلانـا لـه بموعد نظـر الدعوى فـي يوم الاحـد الموافق ٢٠١٩/٥/٥م الساعـة التاسعـة بمقر المحكمـة (بالخوير مجمع المحاكـم - خلـف وزارة العدل)، عملا بالمـادة (١١) من قانون الإجراءات المدنية والتجاريـة الصادر بالمرسوم السلطاني رقم ٢٠٠٢/٢٩م وتعديلاته.
أمانة سر المحكمة

مجلس الشؤون الادارية للقضاء
المحكمة الابتدائية بالسويق
أمانة سر المحكمة

إعلان طلب تنفيذ حكم

تعلن أمانة سر المحكمة أن/ إبراهيم بن يعقوب بن سرحان الراشدي قام بفتح ملف تنفيذ مدني رقم: ٢٠١٩/١٧٥م في الحكم الصادر من محكمة السويق الابتدائية رقم: ٢٠١٩/٨٠م مدني ضد/ سالم بن سليمان بن سالم المقبالي قضى بالآتي: (حكمت المحكمة بإلزام المدعى عليه بأن يؤدي للمدعي مبلغا قدره (٢٢٠٠ ر.ع) ألفان ومائتا ريال عماني وإلزامه بالمصاريف).
وحيث تعذر اعلان المنفذ ضده بالطرق العادية عليه يعد هذا النشر اعلانا له بمضمون التنفيذ اعلاه وتكليفه بالوفاء بما هو مطلوب منه خلال سبعة أيام من تاريخ النشر عملا بالمادتين (١١-٣٥٦) من قانون الإجراءات المدنية والتجارية الصادر بالمرسوم السلطاني رقم (٢٠٠٢/٢٩م) وتعديلاته .
أمانة سر المحكمة

مجلس الشؤون الادارية للقضاء
محكمة الاستئناف بمسقط
أمـــانة سـر المحكمة

إعـــلان استئناف تجاري

تعلن أمانة سر المحكمة أن/ فهد بن عوض بن سالم الشنفري قد أقام أمامها الاستئناف التجاري رقم: ٢٠١٩/٧١٠٣/٣٥٩ ضد/ شركة الامتياز للتنمية ش.م.م يطلب فيه: إلغاء الحكم الصادر في مواجهة المستأنف والقضاء مجددا بعدم قبول الدعوى او برفض الدعوى في مواجهته مع إلزام المستأنف ضدها الثانية بأداء المبلغ المحكوم به حيث إنها المشتري لتلك المعدات وليس المستأنف وإلزامها بالمصاريف واتعاب المحاماة عن الدرجتين.
وقد تعذر إعلان المستأنف ضدها (شركة الامتياز للتنمية ش.م.م) بالطرق العادية، ويعتبر هذا النشر اعلانا لها بالاستئناف، وحددت جلسة ٢٠١٩/٥/٥م الساعة التاسعة صباحا بمقر المحكمة الكائن (الخوير - مجمع المحاكم بحي الوزارات) موعدا لسماعها طبقا للمادة (١١) من قانون الاجراءات المدنية والتجارية الصادر بالمرسوم السلطاني رقم ٢٠٠٢/٢٩م وتعديلاته.
أمانة سر المحكمة

مجلس الشؤون الادارية للقضاء
محكمة الاستئناف بالسيب
أمانة سر المحكمة

إعلان قضائي

تعلن أمانة سر المحكمة أن/ طعمة صفعك مطر الشمري قد أقام أمامها الاستئناف التجاري رقم: (٢٠١٨/٧١٠٦/١٩٨م) ضد/ أجواء الوطن للتجارة. وطالب بالآتي:
١- إلغاء الحكم المستأنف والقضاء مجددا بإعادة نظر الدعوى أمام المحكمة الابتدائية لبحثها من جديد في الشق المتعلق بالاخلاء نظرا لأن محكمة اول درجة ومعها محكمة الاستئناف لم تبحث الأسباب التي دعت المستأنف الى طلب الاخلاء لعدم سداد القيمة الايجارية من جانب المستأنف ضدها لعدم تفويت الفرصة على المستأنف لدرجة من درجات التقاضي.
٢- إلغاء الحكم المستأنف والقضاء مجددا بإلزام المستأنف ضدها بسداد المستحق من القيمة الايجارية عن الفترة من ابريل ومارس للعام ٢٠١٦ وما يستجد من القيمة الايجارية بواقع ٣٥٠ ر.ع لحين الاخلاء الفعلي مع الزامها بالمصاريف ومقابل استهلاك الماء والكهرباء واتعاب المحاماة.
٣- إلغاء الحكم المستأنف فيما قضى به من إلزام المستأنف بالتعويض بمبلغ قدره (١١٣٣ ر.ع) عن أعمال الصيانة ومبلغ قدره (٧٠٠ ر.ع) كتعويض عن الاضرار.
وقد تعذر إعلان المستأنف ضدها بالطرق العادية وهذا النشر يعتبر إعلانا لها بالاستئناف وتحديد جلسة ٢٠١٩/٥/٧م الساعة التاسعة صباحا بمقر المحكمة الكائن (السيب - الخوض- بجانب جامع السيدة ميزون) موعدا لسماعها طبقا للمادة (١١) من قانون الاجراءات المدنية والتجارية الصادر بالمرسوم السلطاني رقم ٢٠٠٢/٢٩م.
أمانة سر المحكمة

مجلس الشؤون الادارية للقضاء
المحكمة الابتدائية بمسقط
أمانة سر المحكمة

إعلان طلب تنفيذ

تعلن أمانة سر المحكمة أن/ بنك مسقط ش.م.ع.ع تقدم بطلب التنفيذ التجاري رقم: ٢٠١٩/١١٠٨ لتنفيذ الحكم الصادر في الدعوى التجارية رقم: ٢٠١٨/١٣٠١/٢١٠٥ لإلزام المنفذ ضده/ توفيق عبدالمسيح امين بباوي بسداد مبلغ قدره ١٩,٩٨١/٨٢٦ ر.ع (تسعة عشر ألفا وتسعمائة وواحد وثمانون ريالا وثمانمائة وست وعشرون بيسة) عن القرض محل الدعوى والفائدة بواقع ٤,٥٪ سنويا من تاريخ رفع الدعوى حتى تمام السداد واتعاب المحاماة ١٠٠ ر.ع (مائة ريال عماني) وإلزامه بمصاريف الدعوى.
ونظرا لتعذر اعلان المنفذ ضده بالطرق العادية، يعتبر هذا النشر اعلانا له متضمنا تكليفه بالوفاء بما هو مطلوب منه خلال سبعة أيام من تاريخ هذا النشر، عملا بالمادة (١١) من قانون الاجراءات المدنية والتجارية الصادر بالمرسوم السلطاني رقم ٢٠٠٢/٢٩م وتعديلاته .
أمانة سر المحكمة

مجلس الشؤون الادارية للقضاء
المحكمة الابتدائية بالسويق
أمانة سر المحكمة

إعلان حكم

تعلن أمانة سر المحكمة انه صدر حكم بتاريخ: ٢٠١٨/١٢/٢٥م في الدعوى التجارية رقم: ٢٠١٨/٢٣٠ للمدعية شركة سعيدة كاظمي للتجارة - توصية ضد المدعى عليها/ مؤسسة بانوراما مسقط الوطنية قضى بالآتي: حكمت المحكمة بإلزام المدعى عليها بأن تؤدي للمدعية مبلغا قدره (٣٧١٣,٧٠٥ ر.ع) ثلاثة آلاف وسبعمائة وثلاثة عشر ريالا عمانيا وسبعمائة وخمس بيسات وتعويضا جابرا للضرر قدره (٣٠٠ ر.ع) ثلاثمائة ريال عماني وألزمتها بالمصاريف ومبلغ قدره (٥٠ ر.ع) خمسون ريالا عمانيا مقابل اتعاب المحاماة.
ولما كان المحكوم ضدها لم تحضر جلسة النطق بالحكم تعذر إعلانها بالطرق العادية يعتبر اعلانا لها بالحكم طبقا للمادتين (١١و٢٠٤) من قانون الإجراءات المدنية والتجارية الصادر بالمرسوم السلطاني رقم ٢٠٠٢/٢٩م .
أمانة سر المحكمة

مجلس الشؤون الادارية للقضاء
المحكمة الابتدائية بمسقط
أمانة سر المحكمة

إعـــلان قضـائي

تعلن أمانة سر المحكمة أن/ نجم المستقبل للمقاولات أقامت الدعوى التجارية رقم: ٢٠١٨/١٣٠٩/٢٨٠٢م ضد/ شركة أوبال للمشاريع العالمية ش.م.م للمطالبة بالآتي:
١- إلزام المدعى عليها بأن تؤدي للمدعية مبلغا قدره ٣,٠٠٠ ر.ع (ثلاثة آلاف ريال عماني) عبارة عن المبلغ المتخلد في ذمتها لصالح المدعية.
٢- إلزام المدعى عليها بسداد قيمة الرمل والماء والعمل الاضافي مبلغ قدره ٥٠٥ ر.ع (خمسمائة وخمسة ريالات عمانية).
٣- إلزام المدعى عليها بالتعويض مبلغ قدره ١,٠٠٠ ر.ع (ألف ريال عماني) جراء إنهاء العقد بشكل تعسفي في حق المدعية.
٤- إلزام المدعى عليها بسداد رواتب العمال بما مجموعه ٩٣٠ ر.ع (تسعمائة وثلاثون ريالا عمانيا).
٥- إلزام المدعى عليها بالرسوم والمصاريف واتعاب المحاماة مبلغ قدره ٥٠٠ ر.ع (خمسمائة ريال عماني).
ونظرا لتعذر إعلان المدعى عليها بالطرق العادية، يعتبر هذا النشر إعلانا لها بموعد نظر الدعوى في يوم الاربعاء الموافق ٢٠١٩/٥/٨م الساعة التاسعة صباحا بمقر المحكمة الابتدائية (بالخوير - مجمع المحاكم - خلف وزارة العدل) عملا بالمادة (١١) من قانون الإجراءات المدنية والتجارية الصادر بالمرسوم السلطاني رقم ٢٠٠٢/٢٩م وتعديلاته.
أمانة سر المحكمة

مجلس الشؤون الادارية للقضاء
المحكمة الابتدائية بجعلان بني بو حسن
أمانة سر المحكمة

إعلان قضائي

تعلن أمانة سر المحكمة الابتدائية بجعلان بني بو حسن ان المدعية/ مؤسسة أبو ماجد للتجارة قد أقامت أمامها الدعوى التجارية رقم: (٢٠١٩/١٣٠٩/٥١م) ضد المدعى عليه/ عامر بن محمد بن راشد المسروري مطالبة فيها بالآتي:
١- إلزام المدعى عليه بدفع مبلغ قدره (٩٤ ر.ع) أربعة وتسعون ريالا عمانيا.
٢- تحميل المدعى عليه مصاريف الدعوى.
وقد تعذر إعلان المدعى عليه بالطرق العادية، وهذا النشر يعتبر إعلانا له بالدعوى وتحديد يوم الاثنين الموافق ٢٠١٩/٥/٦م الساعة التاسعة صباحا بمقر المحكمة الكائن (بولاية جعلان بني بو حسن - المحيول)موعدا لسماعها وينتج الاعلان أثره من تاريخ النشر عملا بنص المادة (١١) من قانون الإجراءات المدنية والتجارية الصادر بالمرسوم السلطاني رقم ٢٠٠٢/٢٩م وتعديلاته .

مجلس الشؤون الادارية للقضاء
المحكمة الابتدائية بصلالة
أمانة سر المحكمة

إعلان طلب تنفيذ حكم

تعلن أمانة سر المحكمة الابتدائية بصلالة أن طالبة التنفيذ/ شركة التأمين العربية فالكون قد قامت بفتح ملف التنفيذ التجاري رقم: (٢٠١٨/٩٥٣م) في الحكم الصادر بالدعوى التجارية رقم: (٢٠١٧/٥٩٠م) ضد المنفذ ضدها/ شركة حموت للتجارة قضى بالآتي:
حكمت المحكمة بإلزام المدعى عليها بأن تؤدي للمدعية مبلغا قدره (٣١٨٠ ر.ع) ثلاثة آلاف ومائة وثمانون ريالا وتحميلها المصاريف ومبلغ (١٠٠ ر.ع) مائة ريال مقابل اتعاب المحاماة.
وحيث تعذر اعلان المنفذ ضدها بالطرق العادية عليه يعد هذا النشر اعلانا لها بمضمون التنفيذ اعلاه وتكليفها بالوفاء بالآتي بتنفيذ الحكم المشار إليه أعلاه خلال سبعة أيام من تاريخ النشر عملا بالمادتين (١١،٣٥٦) من قانون الإجراءات المدنية والتجارية الصادر بالمرسوم السلطاني رقم (٢٠٠٢/٢٩م) .
أمانة سر المحكمة

مجلس الشؤون الادارية للقضاء
المحكمة الابتدائية بالسيب
أمانة سر المحكمة

إعلان طلب تنفيذ حكم

تعلن أمانة سر المحكمة أن طالب التنفيذ/ بنك مسقط ش.م.ع.ع تقدم بطلب التنفيذ التجاري رقم: ٢٠١٩/٧٥١ لتنفيذ الحكم الصادر في الدعوى التجارية رقم: ٢٠١٨/١٣٠١/١٤٨١ بإلزام المنفذ ضدها/ لجينة بنت ناصر بن سالم الفارسية بسداد مبلغ قدره ٥٦٤٦/١٤٦ ر.ع (خمسة آلاف وستمائة وستة وأربعون ريالا عمانيا ومائة وست وأربعون بيسة) وإلزامها بالمصاريف ومبلغ ١٠٠ ر.ع (مائة ريال عماني) أتعاب للمحاماة ورفض باقي الطلبات.
ونظرا لتعذر اعلان المنفذ ضدها بالطرق العادية، يعتبر هذا النشر اعلانا لها متضمنا تكليفها بالوفاء بما هو مطلوب منها خلال سبعة أيام من تاريخ هذا النشر عملا بالمادة (١١) من قانون الاجراءات المدنية والتجارية الصادر بالمرسوم السلطاني رقم ٢٠٠٢/٢٩م وتعديلاته .
أمانة سر المحكمة

مجلس الشؤون الادارية للقضاء
المحكمة الابتدائية بالسيب
أمانة سر المحكمة

إعلان قضائي

تعلن أمانة سر المحكمة أن المدعية/ المرايا البنفسجية للتجارة (القصابي لتأجير السيارات) لمالكها/ إبراهيم بن مسعود بن صالح القصابي قد أقامت أمامها الدعوى التجارية رقم: ٢٠١٩/١٣٠٩/٤١٦م ضد المدعى عليه/ أسامة بن محمد بن عبدالرب اليافعي طلبت في دعواها الآتي:
١- إلزام المدعى عليه بأن يؤدي للمدعية مبلغا قدره (٢٠٣٠ ر.ع) ألفان وثلاثون ريالا عمانيا.
٢- إلزام المدعى عليه بالرسوم والمصاريف القضائية وأتعاب المحاماة.
وحيث تعذر إعلان المدعى عليه بالطرق العادية فيعتبر هذا النشر إعلانا له بالدعوى وتحديد جلسة يوم الاثنين بتاريخ ٢٠١٩/٥/١٣م موعدا لسماعها في الساعة التاسعة صباحا بمقر المحكمة الكائن (بالسيب - الخوض- بالقرب من جامع السيدة ميزون بنت احمد) عملا بالمادة (١١) من قانون الاجراءات المدنية والتجارية الصادر بالمرسوم السلطاني رقم ٢٠٠٢/٢٩ وتعديلاته .
أمانة سر المحكمة

مجلس الشؤون الادارية للقضاء
المحكمة الابتدائية بمسقط
أمانة سر المحكمة

إعـــلان قضـائي

تعلن أمانة سر المحكمة الموقرة أن/ محمود بن حمود بن حمد التمامي قد أقام الدعوى المدنية رقم: ٢٠١٩/٢٢٠٧/١ ضد/ ١- ياسر للاستشارات الهندسية ٢- ياسر للخدمات الهندسية الحديثة وآخرين للمطالبة بالآتي:
١- إلزام المدعى عليهما بأداء مبلغ قدره ١٠٠,٠٠٠ ر.ع (مائة ألف ريال عماني) كتعويض عن الاضرار النفسية والمادية التي لحقت به.
٢- إلزام المدعى عليهما بتحمل تكاليف صيانة المنزل وحمايته من الانهيار عن طريق شركة متخصصة في معالجة هذا النوع من الاضرار.
٣- إلزام المدعى عليهما بالرسوم والمصاريف ومبلغ قدره ٣٠٠٠ ر.ع (ثلاثة آلاف ريال عماني) اتعاب المحاماة.
ونظرا لتعذر إعلان المدعى عليهما المذكورين أعلاه بالطرق العادية، يعتبر هذا النشر إعلانا لهما بموعد نظر الدعوى في يوم الاثنين الموافق ١٣ ماير ٢٠١٩م الساعة التاسعة صابحا بمقر المحكمة (بالخوير - مجمع المحاكم - خلف وزارة العدل) عملا بالمادة (١١) من قانون الإجراءات المدنية والتجارية الصادر بالمرسوم السلطاني رقم ٢٠٠٢/٢٩م وتعديلاته.
أمانة سر المحكمة

مجلس الشؤون الادارية للقضاء
المحكمة الابتدائية بالسيب
أمانة سر المحكمة

إعلان طلب تنفيذ حكم

تعلن أمانة سر المحكمة أن طالب التنفيذ/ سعد الله بن عبدالله بن سعدالله الرواحي تقدم بطلب التنفيذ المدني رقم: ٢٠١٩/١١٤٦م لتنفيذ الصلح الصادر من لجنة التوفيق والمصالحة المدني رقم: ٢٠١٩/٤٧٩م ضد/ فارس بن سيف بن محمد الهديفي قضى بإلزام المنفذ ضده بإخلاء العين المؤجرة خالية من الاشخاص والشواغل بتاريخ ٢٠١٩/٣/٢٠م وسداد فواتير الكهرباء والمياه والصيانة والاجرة الشهرية حتى تاريخ الاخلاء الفعلي بواقع ٢٠٠ ر.ع مائتي ريال عماني وإلزامه بسداد مبلغ قدره ١٠٠٠ ر.ع ألف ريال عماني نهاية شهر ٢٠١٩/٧م.
ونظرا لتعذر اعلانه بالطرق العادية، فقد تقرر توجيه هذا الاعلان إليه عن طريق النشر متضمنا تكليفه بالوفاء بما هو مطلوب منه خلال سبعة أيام من تاريخ النشر عملا بالمادة (١١) من قانون الاجراءات المدنية والتجارية الصادر بالمرسوم السلطاني رقم ٢٠٠٢/٢٩م وتعديلاته .
أمانة سر المحكمة

مجلس الشؤون الادارية للقضاء
المحكمة الابتدائية بالسويق
أمـــانة سـر المحكمة

إعلان سند تنفيذي

تعلن أمانة سر المحكمة الابتدائية بالسويق أن طالب التنفيذ/ بنك مسقط قد قام بفتح ملف التنفيذ التجاري رقم: ٢٠١٩/٧٤م لتنفيذ الحكم الصادر في الدعوى التجارية رقم: ٢٠١٨/٢١٧م ضد المنفذ ضدها/ نيتي روفيمون (هندية الجنسية) وقضى بالآتي:
حكمت المحكمة: بإلزام المدعى عليها بأن تؤدي للمدعي عن القرض الاول مبلغا قدره (١٤٩٦ ر.ع) ألف وأربعمائة وستة وتسعون ريالا عمانيا والفائدة بواقع (٥,٩٥٪) سنويا من تاريخ رفع الدعوى الحاصل في ٢٠١٨/٦/٢٤م حتى تمام السداد.
ثانيا: بإلزام المدعى عليها بأن تؤدي للمدعي عن القرض الثاني مبلغا قدره (٥٣٨٤,٠٩٣ ر.ع) خمسة آلاف وثلاثمائة وأربعة وثمانون ريالا عمانيا وثلاث وتسعون بيسة والفائدة بواقع (٥,٥٠٪) سنويا من تاريخ رفع الدعوى الحاصل في ٢٠١٨/٦/٢٤م حتى تمام السداد.
ثالثا: بإلزام المدعى عليها بالمصاريف ومبلغ (٥٠ ر.ع) خمسين ريالا عمانيا مقابل اتعاب المحاماة.
وحيث تعذر إعلان المنفذ ضدها بالطرق العادية عليه يعد هذا النشر اعلانا لها بمضمون التنفيذ اعلاه وتكليفها بالوفاء بما هو مطلوب منها خلال سبعة أيام من تاريخ هذا النشر عملا بالمادتين (١١،٣٥٦) من قانون الاجراءات المدنية والتجارية الصادر بالمرسوم السلطاني رقم ٢٠٠٢/٢٩م وتعديلاته
أمانة سر المحكمة

مجلس الشؤون الادارية للقضاء
المحكمة الابتدائية بالسيب
أمانة سر المحكمة

إعلان قضائي

تعلن أمانة سر المحكمة ان/ بنك مسقط ش.م.ع.ع أقام الدعوى التجارية رقم: ٢٠١٩/١٣٠١/٧٦٨ ضد/ ثانوجا داميكا باندارا للمطالبة بالآتي:
١- إلزام المدعى عليه بتأدية المبلغ المترتب في ذمته عن القرضين وقدره ٤,١٣٨/٩٦١ ر.ع (أربعة آلاف ومائة وثمانية وثلاثون ريالا وتسعمائة واحدى وستون بيسة) والزامه بالفائدة المتعاقد عليها بنسبة ٥,٧٥٪ من تاريخ رفع الدعوى حتى تمام السداد ، عن عقد القرض الأول و ٥,٧٥٪ عن عقد القرض الثاني من تاريخ رفع الدعوى حتى تمام السداد .
٢- إلزام المدعى عليه بتأدية المبلغ المتراكم على بطاقة الائتمان قدره ١٠٣/١٦٨ ر.ع (مائة وثلاثة ريالات عمانية ومائة وثمان وستون بيسة).
٣- إلزام المدعى عليه بالرسوم والمصاريف واتعاب المحاماة مبلغ ١٥٠٠ ر.ع (ألف وخمسمائة ريال عماني).
ونظرا لتعذر إعلان المدعى عليه بالطرق العادية، يعتبر هذا النشر إعلانا له بموعد نظر الدعوى في يوم الاحد الموافق: ٢٠١٩/٤/٢٨م الساعة التاسعة بمقر المحكمة (بالخوير - مجمع المحاكم - خلف وزارة العدل) عملا بالمادة (١١) من قانون الإجراءات المدنية والتجارية الصادر بالمرسوم السلطاني رقم ٢٠٠٢/٢٩م وتعديلاته.
أمانة سر المحكمة

مجلس الشؤون الادارية للقضاء
المحكمة الابتدائية بالسيب
أمانة سر المحكمة

إعلان قضائي

تعلن أمانة سر المحكمة أن المدعية/ شركة لوتس للهندسة والخدمات ش.م.م قد أقامت أمامها الدعوى التجارية رقم: ٢٠١٩/٢٣١٣/١٣٢م ضد المدعى عليها/ شركة الخليج جيوتي العالمية (فرع عمان) للمطالبة بالآتي:
١- بإلزام المدعى عليها بسداد مبلغ المطالبة قدره (١٢٧٥٤٤ ر.ع) مائة وسبعة وعشرون ألفا وخمسمائة وأربعة وأربعون ريالا عمانيا.
٢- بإلزام المدعى عليها بسداد رسوم الدعوى ومصروفاتها واتعاب محاماة مبلغ (١٥٠٠ ر.ع) ألف وخمسمائة ريال عماني.
ونظرا لتعذر إعلان المدعى عليها بالطرق العادية يعتبر هذا النشر إعلانا لها بالدعوى وتحديد جلسة يوم الاثنين الموافق ٢٠١٩/٥/٢٠م موعدا لسماعها في الساعة التاسعة بمقر المحكمة الكائن (بالسيب - الخوض- بالقرب من جامع مزون بنت أحمد) عملا بالمادة (١١) من قانون الاجراءات المدنية والتجارية الصادر بالمرسوم السلطاني رقم ٢٠٠٢/٢٩ وتعديلاته .
أمانة سر المحكمة

مجلس الشؤون الادارية للقضاء
المحكمة الابتدائية بالسيب
أمانة سر المحكمة

إعلان طلب تنفيذ حكم

تعلن أمانة سر المحكمة أن طالب التنفيذ/ بنك مسقط ش.م.ع.ع تقدم بطلب التنفيذ التجاري رقم: ٢٠١٩/٧٥٢ لتنفيذ الحكم الصادر في الدعوى التجارية رقم: ٢٠١٨/١٣٠١/١٠١٦ بإلزام المنفذ ضده/ سلطان بن مالك بن سالم المحمودي بسداد مبلغ قدره ٥٠٥٠/٤٤٧ ر.ع (خمسة آلاف وخمسون ريالا عمانيا وأربعمائة وسبع وأربعون بيسة) مع فائدة سنوية قدرها ٥,٢٥٪ ابتداء من تاريخ رفع الدعوى حتى تمام السداد والزمته بالمصاريف ومقابل اتعاب المحاماة مبلغ قدره ٥٠ ر.ع (خمسون ريالا عمانيا).
ونظرا لتعذر اعلان المنفذ ضده بالطرق العادية، يعتبر هذا النشر اعلانا له متضمنا تكليفه بالوفاء بما هو مطلوب منه خلال سبعة أيام من تاريخ هذا النشر عملا بالمادة (١١) من قانون الاجراءات المدنية والتجارية الصادر بالمرسوم السلطاني رقم ٢٠٠٢/٢٩م وتعديلاته .
أمانة سر المحكمة

مجلس الشؤون الادارية للقضاء
المحكمة الابتدائية بصحار
أمـــانة سـر المحكمة

إعـلان قضـائي

تعلـن أمانـة سر المحكمـة الابتدائية بصحـار أن المدعي/وليد بن ماهل بـن عبيد البريكي ، قـد أقام أمامهـا الدعوى التجارية الفردية رقـم (٢٠١٨/١٣٠٩/٧٠٠م) ضد المدعى عليها/ مؤسسـة علـي بن سعيد بـن علي الزوامري وبتاريـخ ٢٠١٩/٣/١٤م «حكمـت المحكمة : وقبل الفصـل فـي الدعـوى بندب خبيـر هندسي حسابـي متخصص مـن خبراء الجـدول صاحب الـدور خبيرا فـي الدعوى لتكون مهمته بعد مطالعـة أوراق الدعوى ومستنداتهـا وما عسى أن يقدمـه الخصـوم من مستندات أخـرى لبيان طبيعة العلاقة بين اطـراف الدعوى مع الانتقال إلـى موقـع العقار محل التداعـي لمعاينته على الطبيعة لبيان الاعمـال المنجزة والاعمال غير المنجـزة وبيـان مدة التأخير إن وجدت، وبيان المبالـغ المستحقة للمدعي وسند ذلك، وبحث طلبـات ودفـوع الاطراف والرد عليها تفصيلا ، وعلى وجه العمـوم بيان كل ما يفيد وجه الحق فـي الدعوى وتحقيـق أوجه دفاع الطرفين وصولا لوجه الحق في الدعوى، وللخبير سماع أقوال طرفي الخصومة وشهودهما من يرى لزوما لسماع شهادته في حدود الدعوى وله حق الانتقال إلـى أي جهـة حكوميـة أو غيرها للاطلاع علـى ما قد يتواجد بها من سجـلات أو مستندات أو أوراق تتعلق بموضوع الدعوى ، وحددت المحكمة أمانة قدرها (٣٠٠ ر.ع) ثلاثمئة ريال وألزمت المدعـي بسدادها وحددت المحكمة جلسة ٢٠١٩/٤/٤م لنظر الدعوى بحالتها في حالة عدم السداد وجلسة ٢٠١٩/٤/١٨م في حالة سدادها وحتى يقدم الخبير تقريره والذي عليه إيداعه قبـل الجلسـة الاخيرة بأسبـوع وابقت الفصل فـي المصروفات وعلى أمانـة المحكمة إعلان الغائب من الخصوم بالمنطوق وبالجلسة.
وقـد تعـذر إعـلان (المدعى عليهـا) بالطـرق العادية وهذا النشـر يعتبر اعلانـا لها بالحكم التمهيـدي وتحديـد جلسة ٢٠١٩/٥/٩م الساعة التاسعة صباحـا بمقر المحكمة الكائن بولاية صحـار مويلح/مجمـع المحاكم بالقرب من مستشفى صحـار المرجعي موعدا لسماعها عملا بنص المادة (١١) من قانون الإجراءات المدنية والتجارية الصادر بالمرسوم السلطاني رقم ٢٠٠٢/٢٩م وعلـى المدعى عليها الحضور شخصيـا أو وكيلها المفوض بوكالة مصدقة حسب الأصول في الموعد والمكان المحددين أعلاه والرد على طلبات المدعي علما أن الاعلان ينتج أثره من تاريخ النشر.

مجلس الشؤون الادارية للقضاء
المحكمة الابتدائية بمسقط
أمـــانة سـر المحكمة

إعـلان قضـائي

تعلـن أمانة سر المحكمة أن/خميس بن هدوب بن حمود السليمـي أقـام الاستشـكال رقـم: ٢٠١٩/٩٢٠٣/٢٥٦ ضد/شركـة الجرادي العالمية (الجرف الصلد العالمية للتجارة والمقاولات) ، للمطالبة بالآتي:
القضـاء بإلغـاء قرار قاضـي التنفيذ والقضـاء مجددا بإصدار أمر الحبس للشركاء والمفوضين اداريا.
ونظـرا لتعـذر إعـلان المدعى عليهـا بالطـرق العادية، يعتبـر هـذا النشر إعلانا لهـا في يوم الاربعـاء الموافق ٢٠١٩/٥/١م الساعـة العاشرة بمقر المحكمة (بالخوير مجمـع المحاكـم - خلـف وزارة العدل)، عمـلا بالمادة (١١) مـن قانون الإجـراءات المدنية والتجارية الصادر بالمرسوم السلطاني رقم ٢٠٠٢/٢٩م وتعديلاته.
أمانة سر المحكمة

مجلس الشؤون الادارية للقضاء
المحكمة الابتدائية بالسيب
أمـــانة سـر المحكمة

إعـلان طلـب تنفيـذ

تعلن أمـانة سر محكمة السيب الابتدائية أن/بنـك مسقط ش.م.ع.ع تقدم بطلب التنفيذ التجاري رقم ٢٠١٨/٣١٠٠ لتنفيذ الحكم الصادر في الدعوى التجارية رقم ٢٠١٨/١٣٠١/٥٣٤ بإلـزام المنفذ ضده/هيثم بن سليمان بن محمد الصقري بسداد مبلغ قدره ١٤,٩٨٥/٩٨٣ ر.ع (اربعة عشر ألفا وتسعمائة وخمسة وثمانون ريالا عمانيا وتسعمائة وثلاث وثمانون بيسة) مع فائدة ٧٪ سنويا من تاريخ إقامة الدعوى حتى تمام السداد الفعلي وألزمته بمصاريف الدعوى ومبلغ ١٠٠/٠٠٠ ريال عماني مقابل اتعاب المحاماة.
وحيث تعذر إعـلان المنفذ ضده بالطرق العادية، ويعتبر هذا النشر إعلانا له متضمنا تكليفه بالوفاء بما هو مطلوب منه خلال سبعة أيام من تاريخ النشر، عملاً بالمادة (١١) من قانون الإجراءات المدنية والتجارية الصادر بالمرسوم السلطاني رقم ٢٠٠٢/٢٩م.
أمانة سر المحكمة

مجلس الشؤون الادارية للقضاء
المحكمة الابتدائية بالقابل
أمـــانة سـر المحكمة

إعلان قضـائي

تعلن أمانة سر المحكمة ان المدعية/شركة عمان للاستثمارات والتمويل قد أقامت أمامها الدعوى (التجارية) رقم (٢٠١٩/١٣٠٤/١٤م) ضد المدعى عليه/عبدالله بن العبد بن عبيد الحجري طلبت المدعية في دعواها الآتي: ١- إلزام المدعى عليه بأداء مبلغ قدره سبعمائة وثمانية عشر ريالا وسبعمائة وخمسون بيسة (٧١٨,٧٥٠ ريال) ٢- إلزام المدعى عليه بالمصاريف .
وقد تعذر إعلان المدعى عليه بالطرق العادية، فيعتبر هذا النشر يعتبر إعلانا له بالدعوى وتحديد يوم الثلاثاء ٢٠١٩/٥/٧م موعد لسماعها في الساعة التاسعة صباحا بمقر المحكمة الابتدائية بولاية القابل المضيرب على الشارع العام عملا بنص المادة (١١) من قانون الاجراءات المدنية والتجارية الصادر بالمرسوم السلطاني رقم ٢٠٠٢/٢٩ المعدلة بالمرسوم السلطاني رقم ٢٠٠٦/١١٩م وتعديلاته وعلى المدعى عليه الحضور شخصيا في الموعد والمكان المحددين أعلاه.
أمانة سر المحكمة

مجلس الشؤون الادارية للقضاء
المحكمة الابتدائية بالسيب
أمـــانة سـر المحكمة

إعـلان حكـم

تعلن أمانة سر المحكمة أنه صدر حكم بتاريخ ٢٠١٩/٢/٢٧م في الدعوى التجارية رقم ٢٠١٨/١٣٠١/٢٠٥٩م المقامة من بنك مسقط ش.م.ع.ع قضى بإلزام المحكوم ضده/ النورس بن سعيد بن محفوظ الهندى بسداد مبلغ قدره ١٥,١٢٢/٠٣٨ ر.ع (خمسة عشر ألفا ومائة واثنان وعشرون ريالا عمانيا وثمان وثلاثون بيسة) مع الفائدة السنوية قدرها ٥,٤٪ اعتبارا من تاريخ إقامة الدعوى حتى السداد والزمتها بالمصاريف و-/١٠٠ ر.ع (مائة ريال عماني) أتعاب محاماة.
ولما كان المحكوم ضده لم يحضر جلسة النطق بالحكم وتعذر إعلانه بالطرق العادية، يعتبر هذا النشر إعلانا له بالحكم عملا بالمادتين (١١ و٢٠٤) من قانون الاجراءات المدنية والتجارية الصادر بالمرسوم السلطاني رقم ٢٠٠٢/٢٩م وتعديلاته.
أمانة سر المحكمة

مجلس الشؤون الادارية للقضاء
المحكمة الابتدائية بجعلان بني بو حسن
أمـــانة سـر المحكمة

إعـلان بيـع قضـائي

بناء على طلب التنفيذ التجاري رقم (٤٥/ت/٢٠١٨م) المقدم من طالب التنفيذ/بنك ظفار لتنفيذ الحكم رقم (٢٠١٨/٥٥م) بالدائرة التجارية ورقم (٢٦٤/ت/٢٠١٧م) استئناف بإلزام المنفذ ضدها/ سليمة بنت سالم بن سعيد الحسنية بأن تؤدي للمدعي مبلغا قدره (٣٢٥٨٠ ر.ع) اثنان وثلاثون ألفا وخمسمائة وثمانون ريالا عمانيا .
تعلن أمانة سر المحكمة عن بيع قضائي - بالمزاد العلني بمقرها الكائن في ولاية جعلان بني بو حسن - المحيول ابتداء من الساعة العاشرة صباحا من يوم الاربعاء الموافق ٢٠١٩/٦/١٢م للعقار السابق توقيع الحجز عليه وهو:
- قطعة الارض السكنية رقم (٢٤٩) الكائنة بولاية جعلان بني بوحسن بالمربع الغملول البالغة مساحتها (٦٦٣م٢) وتقدر بسعر أساسي قدره (٢٢٦٨٠ ر.ع) اثنان وعشرون ألفا وستمائة وثمانون ريالا عمانيا.
على راغبي الشراء الاتصال بقسم التنفيذ على هاتف (٢٥٥٥٠٨٨٣) و (٢٥٥٥١٣٩٦) لمعاينة العقار محل البيع على أن يدفع الراسي عليه بالمزاد الثمن كاملا أو ثلثه على الاقل بالاضافة إلى كافة المصاريف وإلا اعيدت المزايدة على ذمته بنفس الجلسة عملا بأحكام المرسوم السلطاني رقم (٢٠٠٢/٢٩م) وتعديلاته بإصدار قانون الاجراءات المدنية والتجاري.
امانة سر المحكمة

مجلس الشؤون الادارية للقضاء
المحكمة الابتدائية بالسيب
أمـــانة سـر المحكمة

إعـلان طلـب تنفيـذ حكم

تعلن أمانة سر محكمة السيب الابتدائية أن/شركة خدمات البطاقات العالمية بواسطة مكتب مهند العامري للمحاماة والاستشارات القانونية تقدمت بطلب التنفيذ التجاري رقم ٢٠١٨/٢٨٣٣ لتنفيذ الحكم الصادر في الدعوى التجارية رقم ٢٠١٨/١٣٠٩/٣٤٤ بإلزام المنفذ ضده/سليمان بن سعيد بن مسلم المسلمي بسداد مبلغ قدره ٢,٢١٥/٨٨٠ ر.ع (ألفان ومائتان وخمسة عشر ريالا عمانيا وثمانمائة وثمانون بيسة) وألزمته بالمصاريف ومبلغ ١٠٠/٠٠٠ ريال عماني اتعاب محاماة.
ونظرا لتعذر إعلان المنفذ ضده بالطرق العادية، ويعتبر هذا النشر إعلانا له متضمنا تكليفه بالوفاء بما هو مطلوب منه خلال سبعة أيام من تاريخ النشر، عملاً بالمادة (١١) من قانون الإجراءات المدنية والتجارية الصادر بالمرسوم السلطاني رقم ٢٠٠٢/٢٩م.
أمانة سر المحكمة

مجلس الشؤون الادارية للقضاء
المحكمة الابتدائية بالسيب
أمـــانة سـر المحكمة

إعـلان حكـم

تعلن أمانة سر المحكمة أنه صدر حكم بتاريخ ٢٠١٨/١٢/٣١م في الدعوى التجارية رقم ٢٠١٨/١٣٠١/١٢٦٠م المقامة من بنك اتش اس بي سي عمان قضى بإلزام المحكوم ضده/محود بن احمد بن سليم الحبسي بسداد مبلغ قدره ١٠,١٧٨/٦١٦ ر.ع (عشرة آلاف ومائة وثمانية وسبعون ريالا عمانيا وستمائة وست عشرة بيسة) مع الفائدة بواقع ٥,٩٩٪ من تاريخ إقامة الدعوى حتى السداد والزامه بالمصاريف ومبلغ قدره -/١٠٠ ر.ع (مائة ريال عماني) مقابل أتعاب محاماة.
ولما كان المحكوم ضده لم يحضر جلسة النطق بالحكم وتعذر إعلانه بالطرق العادية، يعتبر هذا النشر إعلانا له بالحكم عملا بالمادتين (١١ و٢٠٤) من قانون الاجراءات المدنية والتجارية الصادر بالمرسوم السلطاني رقم ٢٠٠٢/٢٩م وتعديلاته.
أمانة سر المحكمة

مجلس الشؤون الادارية للقضاء
المحكمة الابتدائية بالسيب
أمـــانة سـر المحكمة

إعـلان حكـم

تعلن أمانة سر المحكمة أنه صدر حكم بتاريخ ٢٠١٩/٢/٢٧م في الدعوى التجارية رقم ٢٠١٨/١٣٠٤/١٥٧٠م المقامة من /شركة اميكس الشرق الاوسط قضى بإلزام المحكوم ضده/سامر محسن قشمر بسداد مبلغ قدره ٢,١١٣/٧٦٥ ر.ع (ألفان ومائة وثلاثة عشر ريالا عمانيا وسبعمائة وخمس وستون بيسة) والزامه بالمصاريف و-/١٠٠ ر.ع (مائة ريال عماني) مقابل أتعاب محاماة.
ولما كان المحكوم ضده لم يحضر جلسة النطق بالحكم وتعذر إعلانه بالطرق العادية، يعتبر هذا النشر إعلانا له بالحكم عملا بالمادتين (١١ و٢٠٤) من قانون الاجراءات المدنية والتجارية الصادر بالمرسوم السلطاني رقم ٢٠٠٢/٢٩م وتعديلاته.
أمانة سر المحكمة

مجلس الشؤون الادارية للقضاء
المحكمة الابتدائية بمسقط
أمـــانة سـر المحكمة

إعـلان قضـائي

تعلـن أمانـة سر المحكمـة أن المدعية/شركة أسطـول الجزيرة للتجـارة والمقاولات ش.م.م قد أقامـت أمامها الدعوى التجارية رقـم: ٢٠١٩/١٣٠٩/٩٧٨ ضد المدعـى عليها/شركة سيمبلكس انفراستركتشرز ش.م.م للمطالبة بالآتي:
١. بإلـزام المدعـى عليهـا بـأن تـؤدي للمدعيـة مبلغـا قدره -/٣٥,٧٥٦ ر.ع (خمسـة وثلاثـون ألفـا وسبعمائـة وستـة وخمسون ريالا عمانيا).
٢. بإلـزام المدعى عليها بأن تـؤدي للمدعية الفائدة القانونية بواقع ١٠٪ من تاريخ رفع الدعوى حتى تمام السداد.
٣. بإلـزام المدعى عليها بمصاريف الدعوى وأتعاب المحاماة مبلغ قدره -/١٠٠٠ ر.ع (ألف ريال عماني).
ونظـرا لتعذر إعلان المدعـى عليها بالطرق العاديـة، يعتبر هذا النشـر إعلانا لها بموعـد نظر الدعوى في يـوم الثلاثاء الموافق ٢٠١٩/٥/٧م الساعـة العاشـرة بمقر المحكمـة (بالخوير مجمع المحاكـم - خلـف وزارة العدل)، عملا بالمـادة (١١) من قانون الإجراءات المدنية والتجاريـة الصادر بالمرسوم السلطاني رقم ٢٠٠٢/٢٩م وتعديلاته.
أمانة سر المحكمة

مجلس الشؤون الادارية للقضاء
المحكمة الابتدائية بالسيب
أمـــانة سـر المحكمة

إعـلان طلـب تنفيـذ

تعلن أمانة سر المحكمة الابتدائية بالسيب أن طالبة التنفيذ/شركة رمال الداخلية للتجارة والمقاولات ش م م (بواسطة مكتب حمد الريامي للمحاماة والاستشارات القانونية) تقدمت بطلب تنفيذ تجاري ايجارات رقم (٢٠١٩/٧٤٣م) في الحكم الصادر من المحكمة الابتدائية بالسيب في الدعوى رقم (٢٠١٧/١٥٠٥/٤١٥م) بإلزام المنفذ ضدها/مركز الابد للتجميل أولا: في الدعوى الاصلية «بفسخ عقد الايجار رقم (١٩٤٥٦٨١) وبإعادة الحال إلى ما كان عليه قبل التعاقد ، والزامها بمصاريف الدعوى وبأن تؤدي للمدعي مقابل اتعاب المحاماة مبلغ (٥٠٠ ر.ع) ، ثانيا: في الدعوى الفرعية «الزام المدعى عليها بسداد الاجرة المترصدة عليه خلال فترة شغله للعين من تاريخ التعاقد وحتى تاريخ التوقف عن العمل في شهر (٢٠١٧/٤م) بواقع مبلغ (٤٥٠ ر.ع) شهريا، وإلزامها بسداد المستحقات المترتبة عليه مقابل استهلاك الكهرباء والماء لدى جهة الاختصاص خلال فترة شغله للعين.
ونظرا لتعذر إعلانه بالطرق العادية، فقد تقرر توجيه هذا الإعلان إليه عن طريق النشر متضمنا تكليفه بالوفاء بما هو مطلوب منه خلال سبعة أيام من تاريخ النشر، عملاً بالمادة (١١) من قانون الإجراءات المدنية والتجارية الصادر بالمرسوم السلطاني رقم ٢٠٠٢/٢٩م وتعديلاته.
أمانة سر المحكمة

مجلس الشؤون الادارية للقضاء
المحكمة الابتدائية بالسيب
أمـــانة سـر المحكمة

إعـلان قضـائي

تعلـن أمانة سـر المحكمة أن/ الشركة العمانيـة لخدمات التمويل (ش.م.ع.ع) قد أقامت الدعوى التجاريـة رقم ٢٠١٩/١٣٠٣/٤٣٦م ضـد /١- خديجـة بنـت خلفان بن حميـد الورديـة ٢- صالح بن سليـم بن سالـم الكتياني للمطالبة بالآتي: إلـزام المدعى عليهما الأولى والثانـي بالتضامن والانفراد بأن يؤديا للمدعية مبلغا قدره -/١٠٧٦٤ ر.ع (عشـرة آلاف ووسبعمائـة واربعـة وستـون ريـالا عمانيا) والفائدة بواقع ٧,٣٩٥٪ من تاريخ رفع الدعوى حتى تمام السداد والمصاريف.
وحيـث تعذر إعلان المدعـى عليهما بالطرق العاديـة، يعتبر هذا النشـر إعلانا لهمـا بالدعوى وتحديد جلسة يـوم الاثنين الموافق ٢٠١٩/٥/١٣ فـي الساعة التاسعة صباحـا بمقر المحكمة الكائن (السيب - الخوض- بالقرب من جامع السيدة ميزون بنت احمد) عمـلا بالمـادة (١١) من قانـون الإجـراءات المدنيـة والتجارية الصادر بالمرسوم السلطاني رقم ٢٠٠٢/٢٩م وتعديلاته.
أمانة سر المحكمة

مجلس الشؤون الادارية للقضاء
المحكمة الابتدائية بالسيب
أمـــانة سـر المحكمة

إعـلان حكـم

تعلن أمانة سر المحكمة أنه صدر حكم بتاريخ ٢٠١٩/٢/٢٧م في الدعوى التجارية رقم ٢٠١٨/١٣٠٤/١٥٧٠م المقامة من /شركة اميكس الشرق الاوسط قضى بإلزام المحكوم ضده/سامر محسن قشمر بسداد مبلغ قدره ٢,١١٣/٧٦٥ ر.ع (ألفان ومائة وثلاثة عشر ريالا عمانيا وسبعمائة وخمس وستون بيسة) والزامه بالمصاريف و-/١٠٠ ر.ع (مائة ريال عماني) مقابل أتعاب محاماة.
ولما كان المحكوم ضده لم يحضر جلسة النطق بالحكم وتعذر إعلانه بالطرق العادية، يعتبر هذا النشر إعلانا له بالحكم عملا بالمادتين (١١ و٢٠٤) من قانون الاجراءات المدنية والتجارية الصادر بالمرسوم السلطاني رقم ٢٠٠٢/٢٩م وتعديلاته.
أمانة سر المحكمة

مجلس الشؤون الادارية للقضاء
المحكمة الابتدائية بمسقط
أمـــانة سـر المحكمة

إعـلان تنبيـه تنفيـذ عقـاري

تعلن امانة سر المحكمة الابتدائية بمسقط أن طالب التنفيذ/بنك مسقط تقدم بطلب التنفيذ التجاري رقم ٢٠١٧/٢٤٢١م بإلزام المنفذ ضده/ محمد بن احمد بن سلطان الحبسي بسداد مبلغ قدره (-/٣٤٧,٩٨٧ ر.ع) ثلاثمائة وسبعة واربعون ألفا وتسعمائة وسبعة وثمانون ريالا عمانيا وفائدة بواقع ١٢٪ حتى تاريخ السداد، وحيث لم يسدد المنفذ ضده المبلغ المحكوم به حتى تاريخه.
ونظرا لتعذر اعلان المنفذ ضده بالطرق العادية ، فقد تقرر توجيه هذا الإعلان إليه بطريق النشر متضمنا إعلانه - بتنبيه تنفيذ عقاري - بالحجز على العقار رقم ٥٦٠ مربع شمال الغبرة /بوشر بمساحة ٢٧٠٥م٢ بالاستعمال السكني بوجوب سداد المبلغ المذكور أعلاه، خلال شهر على هذا النشر والا بيع العقار المملوك له المذكور أعلاه - وما عليه من مبان - عملا بأحكام المرسوم السلطاني رقم ٢٠٠٢/٢٩ م بإصدار قانون الاجراءات المدنية والتجارية وسوف يتم تسجيل التنبيه لدى وزارة الاسكان باعتبار العقار محجوزا بحيث يلحق به ثماره وإيراداته عن المدة التالية لتسجيل التنبيه .
أمانة سر المحكمة

مجلس الشؤون الادارية للقضاء
المحكمة الابتدائية بالسيب
أمـــانة سـر المحكمة

إعـلان طلـب تنفيـذ

تعلن أمانة سر المحكمة الابتدائية السيب أن طالبي التنفيذ/هلال وسعود ابني علي بن حمد العزواني تقدما بطلب التنفيذ المدني رقم ٢٠١٩/٤٩٦م لتنفيذ صلح لجنة التوفيق والمصالحة المدني رقم ٢٠١٨/٢٢٦٦م ضد/يونس بن نافع بن طالب المنوري - قضى بإلزام المنفذ ضده بأن يؤدي لطالبي التنفيذ مبلغا قدره (١٠٨٠ ر.ع) ألف وثمانون ريالا عمانيا في نهاية شهر ٢٠١٩/١م دفعة واحدة والتزام الخصم في النزاع بسداد مبلغ الاجرة الشهرية في وقتها حسب العقد البلدي المذكور مع الالتزام بسداد فواتير الكهرباء والمياه في تاريخ الإخلاء الفعلي.
ونظرا لتعذر إعلانه بالطرق العادية، فقد تقرر توجيه هذا الإعلان إليه عن طريق النشر متضمنا تكليفه بالوفاء بما هو مطلوب منه خلال سبعة أيام من تاريخ النشر، عملاً بالمادة (١١) من قانون الإجراءات المدنية والتجارية الصادر بالمرسوم السلطاني رقم ٢٠٠٢/٢٩م وتعديلاته.
أمانة سر المحكمة

مجلس الشؤون الادارية للقضاء
المحكمة الابتدائية بالسيب
أمـــانة سـر المحكمة

إعـلان قضـائي

تعلـن أمانة سـر المحكمـة أن/ الشركـة العمانيـة لخدمات التمويـل (شـ.م.ع.ع) قـد أقامـت الدعـوى التجاريـة رقـم ٢٠١٩/١٣٠٣/٤٣٥م ضـد /سلطان بـن عبدالله بن سليمان النـدابـي للمطالبـة بالآتي: إلـزام المدعى عليـه بسداد مبلغ قـدره -/٣٨٠٧ ر.ع (ثلاثـة آلاف وثمانمائـة وسبعـة ريالات عمانية) والفائدة بواقع ٩٪ من تاريخ رفع الدعوى حتى تمام السداد والمصاريف.
وحيـث تعذر إعـلان المدعى عليـه بالطرق العاديـة، فيعتبر هـذا النشـر إعلانا له بالدعـوى وتحديد جلسة يـوم الاثنين الموافـق ٢٠١٩/٥/١٣ فـي الساعـة التاسعـة صباحـا بمقر المحكمـة الكائـن (السيـب - الخوض- بالقـرب من جامع السيـدة ميزون بنت احمـد) عملا بالمـادة (١١) من قانون الإجـراءات المدنية والتجارية الصـادر بالمرسوم السلطاني رقم ٢٠٠٢/٢٩م وتعديلاته.
أمانة سر المحكمة

مجلس الشؤون الادارية للقضاء
المحكمة الابتدائية بالسيب
أمـــانة سـر المحكمة

إعـلان حكـم

تعلن أمانة سر المحكمة أنه صدر حكم بتاريخ ٢٠١٩/٢/٢٥م في الدعوى التجارية رقم ٢٠١٨/١٣٠١/١٠٠٦م المقامة من /بنك مسقط ش.م.ع.ع قضى بإلزام المحكوم ضده/ربيع بن عبدالله بن ربيع البوسعيدي بسداد مبلغ قدره ٣٧,٩٦٦/٧٣٣ ر.ع (سبعة وثلاثون ألفا وتسعمائة وستة وستون ريالا عمانيا وسبعمائة وثلاث وثلاثون بيسة) عن القرض الأول والفائدة بواقع ٥,٥٪ من تاريخ رفع الدعوى حتى تمام السداد ومبلغ قدره ١٧,٤١٢/٨٩٩ ر.ع (سبعة عشر ألفا واربعمئة واثنا عشر ريالا عمانيا وثمانمائة وتسع وتسعون بيسة) عن القرض الثاني وفائدة بواقع ٥,٢٥٪ من تاريخ رفع الدعوى حتى تمام السداد والزامه بالمصاريف و-/١٠٠ ر.ع (مائة ريال عماني) مقابل أتعاب محاماة.
ولما كان المحكوم ضده لم يحضر جلسة النطق بالحكم وتعذر إعلانه بالطرق العادية، يعتبر هذا النشر إعلانا له بالحكم عملا بالمادتين (١١ و٢٠٤) من قانون الاجراءات المدنية والتجارية الصادر بالمرسوم السلطاني رقم ٢٠٠٢/٢٩م وتعديلاته.
أمانة سر المحكمة

مجلس الشؤون الادارية للقضاء
المحكمة الابتدائية بمسقط
أمـــانة سـر المحكمة

إعـلان بيـع قضـائي

تعلن أمانة سر المحكمة الابتدائية بمسقط أن طالب التنفيذ/محمد بن سالم بن شنون الحسني تقدم بطلب التنفيذ المدني رقم ٢٠١٦/٤١٦٥ بإلزام المنفذ ضدهم /ورثة سليمان بن حمدان بن عبدالله البلوشي ، بسداد مبلغ قدره -/١٩٠٠٠ ر.ع (تسعة عشر ألف ريال عماني) والمصاريف.
تعلن أمانة سر المحكمة عن بيع قضائي - بالمزاد العلني - بمقرها الكائن في الخوير- مجمع المحاكم- خلف وزارة العدل) ابتداء من الساعة العاشرة صباحا يوم الاحد الموافق ٢٠١٩/٥/١٢م للعقار السابق حجزه قضائيا وهو:
قطعة الأرض السكنية وما عليها من مبان رقم ٨٠ بالمربع الحمرية بولاية مطرح البالغة مساحتها ٢٦٠م٢ ، وتقدر بسعر أساسي قدره -/١٠٨٠٠ ر.ع (عشرة آلاف وثمانمائة ريال عماني).
وعلى راغبي الشراء الاتصال بالخبير العقاري /الاختيار الأول، هاتف ٢٤٥٦٧٦٤٨ ، نقال ٩٨٨٨٣٣٨ لمعاينة العقار ، على أن يدفع الراسي عليه المزاد الثمن فوراً أو ثلثه بالإضافة إلى كافة المصاريف وإلا أعيدت المزايدة على ذمته في نفس الجلسة عملا بأحكام المرسوم السلطاني رقم ٢٠٠٢/٢٩ بإصدار قانون الإجراءات المدنية والتجارية.
أمانة سر المحكمة

مجلس الشؤون الادارية للقضاء
المحكمة الابتدائية بالسيب
أمـــانة سـر المحكمة

إعـلان قضـائي

تعلـن أمانة سـر المحكمة أن/ مركز المحطة الواحـدة للتجهيزات الصناعية والمشاريـع شـ.م.م أقـام الدعـوى التجاريـة رقـم: ٢٠١٨/١٣٠٩/١٧٣٣م ضد/١- شركة عبور المتحدة ٢- سعيد بن حميد بن سعيد الجابري ٣- ناصر بن حميد بن سعيد الجابري للمطالبة بالآتي:
١. بإلـزام المدعـى عليهـم بالتضامـن والانفـراد بسـداد مبلـغ قـدره ٩,١٣٠/٩٢١ ر.ع (تسعـة آلاف ومائـة وثلاثون ريـالا عمانيا وتسعمائة واحدى وعشرون بيسة).
٢. بإلـزام المدعـى عليهم بـأداء الفائـدة المنصوص عليهـا في شروط التسليـم والدفع بنسبة ١,٥٪ شهريا لعدم الالتزام بالسداد حتى تاريخ الاستحقاق إلى تمام السداد.
٣. بإلـزام المدعى عليهم بالرسـوم والمصاريف وأتعـاب المحاماة مبلغ قدره -/٧٥٠ ر.ع (سبعمائة وخمسون ريالا عمانيا).
وبتاريخ ٢٠١٩/٣/٢٨م ورد تقرير الخبير المحاسبي.
وحيـث تعذر إعلان المدعى عليهم بورود تقرير الخبير بالطرق العادية، يعتبر هـذا النشـر إعلانا لهم بورود التقرير وبموعد نظـر الدعوى في يوم الخميس الموافق ٢٠١٩/٥/٢ الساعة التاسعة صباحا بمقر المحكمة الكائن (السيب - الخوض- بالقرب من جامع السيدة ميزون بنت احمد) موعدا لسماعه وينتج الإعـلان أثـره من تاريخ النشر عمـلا بالمادة (١١) مـن المرسوم السلطاني رقـم ٢٠٠٢/٢٩م وعلى المدعى عليهم الحضور شخصيا (أو وكيلهم المفوض بوكالـة مصدقـة حسب الأصول) في الموعد والمـكان المحددين أعلاه والرد على طلبات المدعي خلال المدة المحددة سالفة البيانه.
أمانة سر المحكمة

مجلس الشؤون الادارية للقضاء
المحكمة الابتدائية بالسيب
أمـــانة سـر المحكمة

إعـلان طلـب تنفيـذ

تعلن أمـانة سر محكمة السيب الابتدائية أن/بنـك مسقط ش.م.ع.ع بواسطة مكتب مهند العامري للمحاماة والاستشارات القانونية تقدم بطلب التنفيذ التجاري رقم ٢٠١٩/٦٢٧ لتنفيذ الحكم الصادر في الدعوى التجارية رقم ٢٠١٨/١٣٠١/٩٥٥ بإلزام المنفذ ضده/زبير صلاح الدين شيخ بسداد مبلغ قدره ٥,١٨٧/٠٢٢ ر.ع (خمسة آلاف ومائة وسبعة وثمانون ريالا عمانيا واثنتان وعشرون بيسة) مع فائدة ٤,٥٪ اعتبارا من تاريخ ٢٠١٨/٦/٢٥ رفع الدعوى حتى تمام السداد عن اصل الدين والزمته بالمصاريف ومبلغ ٥٠/٠٠٠ ريالا عمانيا اتعاب محاماة عن درجتي التقاضي.
وحيث تعذر إعـلان المنفذ ضده بالطرق العادية، فيعتبر هذا النشر إعلانا له متضمنا تكليفه بالوفاء بما هو مطلوب منه خلال سبعة أيام من تاريخ النشر، عملاً بالمادة (١١) من قانون الإجراءات المدنية والتجارية الصادر بالمرسوم السلطاني رقم ٢٠٠٢/٢٩م.
أمانة سر المحكمة

مجلس الشؤون الادارية للقضاء
المحكمة الابتدائية بالسيب
أمانة سر المحكمة

إعلان حكم لسريان الاستئناف

تعلن أمانة سر المحكمة أنه صدر حكم بتاريخ ٢٠١٩/٢/١٣م في المدعوى التجارية رقم: ٢٠١٨/١٣٠٩/١٩٤٧م المقامة من/ منيرة يوسف السعد (كندية) (بواسطة مكتب الدكتور أحمد سعيد الجهوري) قضى بإلزام المحكوم ضدها/ المدعى عليها: مشاريع عيسى العلوي الشاملة «حكمت المحكمة بإلزام المدعى عليها بأن تؤدي للمدعية مبلغا قدره (١٤,٧٠٠ أربعة عشر ألفا وسبعمائة ريال عماني» وتعويضها مبلغ «١٥٠٠ ألف وخمسمائة ريال عماني) لما اصابها من ضرر. وأتعاب محاماة مائة ريال عماني وإلزامها بالمصاريف.
ولما كان المحكوم ضدها أو من ينوب عنها لم تحضر جلسة النطق بالحكم وتعذر إعلانها بالطرق العادية، يعتبر هذا النشر اعلانا لها بالحكم عملا بالمادتين (١١ . ٢٠٤) من قانون الإجراءات المدنية والتجارية الصادر بالمرسوم السلطاني رقم ٢٠٠٢/٢٩م وتعديلاته.

أمانة سر المحكمة

مجلس الشؤون الادارية للقضاء
المحكمة الابتدائية بمسقط
أمانة سر المحكمة

إعلان حكم

تعلن أمانة سر المحكمة انه صدر حكم بتاريخ ٢٠١٩/١/٢٠م في الدعوى التجارية رقم: ٢٠١٨/١٣٠١/٢١٧٦م المقامة من/ بنك مسقط ش.م.ع.ع قضى بإلزام المحكوم ضده/ فيل نافين كومار ديفان بسداد مبلغ قدره ٥,٥٩٩/٥٨٧ ر.ع (خمسة آلاف وخمسمائة وتسعة وتسعون ريالا عمانيا وخمسمائة وسبع وثمانون بيسة) عن القرض محل الدعوى والفائدة بواقع ٤٪ سنويا من تاريخ رفع الدعوى حتى تمام السداد الفعلي و١٠٠ ر.ع (مائة ريال عماني) عن اتعاب المحاماة والزامه بمصاريف الدعوى.
ولما كان المحكوم ضده لم يحضر جلسة النطق بالحكم وتعذر اعلانه بالطرق العادية، يعتبر هذا النشر إعلانا له بالحكم عملا بالمادتين (١١، ٢٠٤) من قانون الاجراءات المدنية والتجارية الصادر بالرسوم السلطاني رقم ٢٠٠٢/٢٩ وتعديلاته.

أمانة سر المحكمة

مجلس الشؤون الادارية للقضاء
المحكمة الابتدائية بمسقط
أمانة سر المحكمة

إعلان حكم

تعلن أمانة سر المحكمة انه صدر حكم بتاريخ ٢٠١٩/٣/١١م في الدعوى التجارية رقم: ٢٠١٩/١٣٠٩/٩٧م المقامة من/ شركة الأمانة لمواد البناء ش.م.م قضى بإلزام المحكوم ضدها/ شركة دلتا الحديثة للمشاريع العالمية ش.م.م بسداد مبلغ قدره ١٢,٠٠٠ ر.ع (اثنا عشر ألف ريال عماني) وإلزامها بمصاريف الدعوى.
ولما كان المحكوم ضدها لم تحضر جلسة النطق بالحكم وتعذر اعلانها بالطرق العادية، يعتبر هذا النشر إعلانا لها بالحكم عملا بالمادتين (١١، ٢٠٤) من قانون الاجراءات المدنية والتجارية الصادر بالرسوم السلطاني رقم ٢٠٠٢/٢٩ وتعديلاته.

أمانة سر المحكمة

مجلس الشؤون الادارية للقضاء
المحكمة الابتدائية بالسيب
أمانة سر المحكمة

إعلان حكم

تعلن أمانة سر المحكمة انه صدر حكم بتاريخ ٢٠١٩/٣/٢٧م في الدعوى التجارية رقم: ٢٠١٩/١٣٠١/٢٧٨م المقامة من/ بنك مسقط ش.م.ع.ع قضى بإلزام المحكوم ضده/ رمون راكينو جو ما بون بسداد مبلغ قدره ٤,٧١٢/٠٥٠ ر.ع (أربعة آلاف وسبعمائة واثنا عشر ريالا عمانيا وخمسون بيسة) والفائدة بواقع ٥,٧٥٪ سنويا من تاريخ رفع الدعوى حتى تمام السداد الفعلي و١٠٠ ر.ع (مائة ريال عماني) عن اتعاب المحاماة وإلزامه بمصاريف الدعوى.
ولما كان المحكوم ضده لم يحضر جلسة النطق بالحكم وتعذر اعلانه بالطرق العادية، يعتبر هذا النشر إعلانا له بالحكم عملا بالمادتين (١١، ٢٠٤) من قانون الاجراءات المدنية والتجارية الصادر بالرسوم السلطاني رقم ٢٠٠٢/٢٩ وتعديلاته.

أمانة سر المحكمة

مجلس الشؤون الادارية للقضاء
المحكمة الابتدائية بالسويق
أمانة سر المحكمة

إعلان قضائي

تعلن أمانة سر المحكمة أن المدعي حمد بن علي بن عامر السعيدي قد اقام امامها الدعوى المدنية رقم ٢٠١٩/١٢٠٨/١٧٠م ضد المدعى عليه ناصر بن علي بن راشد الحوسني .
ولتعذر اعلان المدعى عليه بالطرق العادية فقد طلب المدعي توجيه اليمن الحاسمة للمدعى عليه بالصيغة الآتية (اقسم بالله العظيم العزيز الجبار المنتقم بأن ذمتي ليست مشغولة بدين للمدعي مبلغ قدره ٧٠٠ ر.ع سبعمائة ريال عماني وان كنت حانثا في يميني فينتقم الله مني بعذاب في الدنيا ونكال في الآخرة وهذا النشر يعتبر إعلانا له للحضور وأداء اليمين بالصيغة المذكورة بجلسة يوم الاحد الموافق ٢٠١٩/٥/٥م التاسعة صباحا بمقر المحكمة (الكائن بولاية السويق بطحاء هلال جنوب الشارع العام) موعد لسماعها طبقا للمادة (١١) من قانون الإجراءات المدنية والتجارية الصادر بالمرسوم السلطاني رقم ٢٠٠٢/٢٩م.

أمانة سر المحكمة

مجلس الشؤون الادارية للقضاء
المحكمة الابتدائية بالسيب
أمانة سر المحكمة

إعلان طلب تنفيذ حكم

تعلن أمانة سر المحكمة أن طالب التنفيذ/ سعيد بن سيف بن خلفان الدرعي (ولاية نزوى) تقدم بطلب التنفيذ المدني رقم: ٢٠١٩/٣٣١ لتنفيذ الحكم الصادر في الدعوى المدنية رقم: ٢٠١٨/١٥٠٨/٦٢٨ ضد/ بسام يوسف بالحمط (أردني) قضى بإلزام المنفذ ضده بسداد مبلغ قدره -/١١٠٠ ر.ع (ألف ومائة ريال عماني) وسداد فواتير الكهرباء والماء مبلغ قدره -/٣٦ ر.ع (ستة وثلاثون ريالا عمانيا) والمصاريف.
ونظرا لتعذر اعلانه بالطرق العادية، فقد تقرر توجيه هذا الاعلان إليه عن طريق النشر متضمنا تكليفه بالوفاء بما هو مطلوب منه خلال سبعة أيام من تاريخ هذا النشر عملا بالمادة (١١) من قانون الاجراءات المدنية والتجارية الصادر بالمرسوم السلطاني رقم ٢٠٠٢/٢٩م وتعديلاته .

أمانة سر المحكمة

مجلس الشؤون الادارية للقضاء
المحكمة الابتدائية بالسيب
أمانة سر المحكمة

إعلان طلب تنفيذ حكم

تعلن أمانة سر المحكمة أن طالب التنفيذ/ راشد بن علي بن ناصر المعولي (ولاية مسقط) تقدم بطلب التنفيذ الجزائي رقم: ٢٠١٩/١١٣٠ لتنفيذ الحكم الصادر في القضية الجزائية رقم: ٢٠١٨/٢٩٤٢ ضد/ يونس بن عبدالله بن موسى الجابري قضى بإلزام المنفذ ضده بسداد مبلغ قدره -/٣٠٠ ر.ع (ثلاثمائة ريال عماني).
ونظرا لتعذر اعلانه بالطرق العادية، فقد تقرر توجيه هذا الاعلان إليه عن طريق النشر متضمنا تكليفه بالوفاء بما هو مطلوب منه خلال سبعة أيام من تاريخ هذا النشر عملا بالمادة (١١) من قانون الاجراءات المدنية والتجارية الصادر بالمرسوم السلطاني رقم ٢٠٠٢/٢٩م وتعديلاته .

أمانة سر المحكمة

مجلس الشؤون الادارية للقضاء
المحكمة الابتدائية بالسيب
أمانة سر المحكمة

إعلان قضائي

تعلن أمانة سر المحكمة الابتدائية بالسيب أن/ عبدالله بن خميس بن سالم الإسماعيلي تقدم بالدعوى المدنية إيجارات رقم: ٢٠١٩/١٥٠٨/١٩٣م ضد/ عزيز بن حمود بن ناصر بن حمد الشريقي مطالباً فيها بالحكم بإلزام المدعى عليه:
١- أطالب بإخلاء المنزل عاجلا.
٢- دفع متأخرات الايجار من شهر (٢٠١٨/١٢م) حتى اخلاء المنزل، ودفع مستحقات الكهرباء.
٣- أطالب بصيانة المنزل إن كان بحاجة للصيانة.
٤- تحمله مصاريف ورسوم الدعوى.
ونظرا لتعذر إعلان المدعى عليه بالطرق العادية وهذا النشر يعتبر اعلانا له بالدعوى وتحديد يوم الاحد الموافق ٢٠١٩/٥/١٢م الساعة التاسعة صباحا بمقر المحكمة الكائن (السيب - الخوض - بالقرب من جامع السيدة ميزون بنت أحمد) موعدا لسماعها وينتج الإعلان أثره من تاريخ النشر عملا بنص المادة (١١) من المرسوم السلطاني رقم ٢٠٠٢/٢٩ وعلى المدعى عليه الحضور شخصيا (أو وكيله المفوض بوكالة مصدقة حسب الأصول) في الموعد والمكان المحددين أعلاه والرد على طلبات المدعي خلال المدة المحددة سالفة البيان.

أمانة سر المحكمة

مجلس الشؤون الادارية للقضاء
المحكمة الابتدائية بمسقط
أمانة سر المحكمة

إعلان طلب تنفيذ

تعلن أمانة سر المحكمة أن طالبة التنفيذ مدرسة درة الخليج الخاصة تقدمت بطلب التنفيذ التجاري رقم ٢٠١٨/٤٢٠٣م للحكم الصادر في الدعوى رقم ٢٠١٨/١٣٠٩/٣١٢م لالزام المنفذ ضده عمر بن موحد بن امين العمري بسداد مبلغ ٩٩٦ ر.ع تسعمائة وستة وتسعين ريالا عمانيا ومبلغ ١٠٠ ر.ع مائة ريال عماني عن اتعاب المحاماة والمصاريف .
ونظرا لتعذر اعلان المنفذ ضده بالطرق العادية، يعتبر هذا النشر اعلانا له متضمنا تكليفه بالوفاء بما هو مطلوب منه خلال سبعة أيام من تاريخ هذا النشر، عملا بالمادة (١١) من قانون الاجراءات المدنية والتجارية الصادر بالمرسوم السلطاني رقم ٢٠٠٢/٢٩م وتعديلاته .

أمانة سر المحكمة

مجلس الشؤون الادارية للقضاء
محكمة الاستئناف بمسقط
أمـــانة سـر المحكمـة

إعــلان استئناف تجاري

تعلن أمانة سر المحكمة أن شركة النفط العمانية للتسويق ش.م.ع.ع قد اقامت امامها الاستئناف التجاري رقم ٢٠١٩/٧١٠٣/٣٦٣م ضد ابو هيثم وادم ابني حسين فاضل ش.م.م تطلب فيه الغاء حكم اول درجة والقضاء مجددا بالزام المستأنف ضدها بمبلغ قدره ٣٣,٠٢٢,١٠ر.ع ثلاثة وثلاثون ألفا واثنان وعشرون ريالا عمانيا وعشر بيسات وغرامات التأخير بنسبة ١٪ عن كل شهر تأخير من ٢٠١٧/٨م والزام المستأنف ضدها بالمصاريف واتعاب المحاماة .
وقد تعذر إعلان المستأنف ضدها ابو هيثم وادم ابني حسين فاضل ش.م.م بالطرق العادية، وهذا النشر يعتبر إعلانا لها بالاستئناف، وحددت جلسة ٢٠١٩/٥/٥م الساعة التاسعة صباحا بمقر المحكمة الكائن بالخوير - مجمع المحاكم حي الوزارات، موعدا لسماعها طبقا للمادة (١١) من قانون الاجراءات المدنية والتجارية الصادر بالمرسوم السلطاني رقم ٢٠٠٢/٢٩م وتعديلاته .

أمانة سر المحكمة

مجلس الشؤون الادارية للقضاء
المحكمة الإبتدائية بالمصنعة
أمان سر المحكمة

إعلان حكم لسريان ميعاد الاستئناف

تعلن أمانة سر المحكمة الابتدائية المصنعة أنه بتاريخ ٢٠١٩/٤/٨م صدر حكم في الدعوى التجارية رقم ٢٠١٨/١٤٧م لصالح شركة كيمجي رامداس ضد ١- نوح بن خميس بن محمود البلوشي ٢- العندليب المتحدة للتجارة قضى بالآتي : حكمت المحكمة بالزام المدعى عليهما بالتضامن والانفراد بأن يؤديا للمدعية مبلغا قدره ١٧١٩,٣٩٧ ر.ع الف وسبعمائة وتسعة عشر ريالا عمانيا وثلاثمائة وسبع وتسعون بيسة مع الفائدة الشهرية ١٪ من تاريخ رفع الدعوى في ٢٠١٨/٨/١٦م حتى تمام السداد والمصاريف واتعاب محاماة مبلغ قدره ١٠٠ ر.ع مائة ريال عماني
ولما كان المحكوم ضدهما أو من ينوب عنهما لم يحضرا جلسة النطق بالحكم وتعذر إعلانهما لعدم وجود محل اقامة معروف لهما، فإن هذا يعتبر إعلانا لهما بالحكم طبقا للمادتين (١١ ، ٢٠٤) من قانون الاجراءات المدنية والتجارية الصادر بالمرسوم السلطاني رقم ٢٠٠٢/٢٩ وتعديلاته .

أمانة سر المحكمة

مجلس الشؤون الادارية للقضاء
المحكمة الابتدائية بالبريمي
أمانة سر المحكمة

إعلان قضائي

تعلن أمانة سر المحكمة الابتدائية أن المدعي حمدان بن سالم بن حميد الخوالدي قد اقام امامها الدعوى المدنية ايجارات رقم ٢٠١٩/١٥٠٦/٤١م ضد المدعى عليه محمد بن جمعة بن عامر الشكري طلب في دعواه الآتي :
١. الايجار المتأخر للمنزل قدره ٣٢٥ ر.ع ثلاثمائة وخمسة وعشرون ريالا عمانيا .
٢. مبلغ فاتورة الكهرباء التي دفعتها مبلغا قدره ٢٠٠ ر.ع مائتا ريال عماني .
٣. اخلاء المنزل.
٤. تصفية فاتورة الماء قدرها ١٣٧ ر.ع مائة وسبعة وثلاثون ريالا عمانيا .
٥. صيانة المنزل .
٦. رسوم ومصاريف الدعوى .
وحيث تعذر اعلان المدعى عليه بالطرق العادية فيعتبر هذا النشر اعلانا له بالدعوى وتحديد جلسة يوم الاثنين الموافق ٢٠١٩/٥/٦م موعدا لسماعها في الساعة التاسعة صباحا بمقر المحكمة الكائن بارض الجو .
عملا بالمادة (١١) من قانون الاجراءات المدنية والتجارية الصادر بالمرسوم السلطاني رقم ٢٠٠٢/٢٩م وتعديلاته .

أمانة سر المحكمة

مجلس الشؤون الادارية للقضاء
المحكمة الابتدائية بصحار
أمانة سر المحكمة

إعلان طلب تنفيذ

تعلن أمانة سر المحكمة الابتدائية بصحار أن طالب التنفيذ خلف بن مسلم بن حمود العميري قد قام بفتح ملف تنفيذ تجاري رقم ٢٠١٨/٢٢٤٢م في الحكم الصادر في الدعوى التجارية رقم ٢٠١٧/٧٠م ضد المنفذ ضدها شركة شهد الطريف للتجارة والمقاولات قضى بالزام المنفذ ضدها باخلاء العين المستأجرة وسداد الاجرة الشهرية اعتبارا من ٢٠١٧/١١م حتى ٢٠١٨/٢م بواقع الشهر ٦٠ ر.ع ستين ريالا باجمالي مبلغ ٢٤٠ ر.ع مائتين واربعين ريالا وما يستجد من الاجرة حتى التسليم الفعلي ودفع مستحقات الكهرباء والماء عن طيلة الفترة التي شغلت فيها العين المؤجرة حتى التسليم والزامها بصيانة ما اساءت استعماله وعمل مخالصة لدى الجهة المختصة وسداد مبلغ ١٠٠ ر.ع مائة ريال عماني
وقد تعذر اعلان المنفذ ضدها بالطرق العادية يعتبر هذا النشر اعلانا لها متضمناً تكليفها بالوفاء بما هو مطلوب منها خلال سبعة أيام من تاريخ هذا النشر، عملاً بالمادتين (٣٥٦،١١) من قانون الإجراءات المدنية والتجارية الصادر بالمرسوم السلطاني رقم ٢٠٠٢/٢٩م وتعديلاته .

أمانة سر المحكمة

مجلس الشؤون الادارية للقضاء
المحكمة الابتدائية بمسقط
أمانة سر المحكمة

إعلان حكم

تعلن أمانة سر المحكمة أنه صدر حكم بتاريخ ٢٠١٩/١/٣٠م في الدعوى التجارية رقم ٢٠١٩/١٣٠٩/٢٣٩٥م المقامة من شركة احمدي للتجارة ش.م.م قضى بالزام المحكوم ضدها كثبان بوشر العالميةش.م.م بسداد مبلغ قدره ١٩٨,٨٥٦ ر.ع مائة وثمانية وتسعون ريالا وثمانمئة وست وخمسون بيسة وبالزمها بالمصاريف .
ولما كان المحكوم ضدها لم تحضر جلسة النطق بالحكم وتعذر إعلانها بالطرق العادية، يعتبر هذا النشر إعلانا لها بالحكم عملا بالمادتين (١١، ٢٠٤) من قانون الاجراءات المدنية والتجارية الصادر بالرسوم السلطاني رقم ٢٠٠٢/٢٩ وتعديلاته.

أمانة سر المحكمة

مجلس الشؤون الادارية للقضاء
المحكمة الابتدائية بمسقط
أمانة سر المحكمة

إعــلان قضــائي

تعلن أمانة سر المحكمة أن شركة التأمين الاهلية ش.م.م اقامت الدعوى التجارية الثلاثية رقم ٢٠١٩/٢٣٠٢/١٢٧م ضد ١- حسن بن علي بن مبارك البلوشي ٢- شركة المشاريع الهندسية المتحدة ش.م.م للمطالبة بالآتي :
١- الزام المدعى عليهما بالتضامن بسداد مبلغ قدره ٤٦٢٠ ر.ع اربعة الاف وستمائة وعشرون ريالا عمانيا .
٢- الزام المدعى عليهما بالمصاريف ومبلغ ٥٠٠ ر.ع خمسمائة ريال عماني اتعاب المحاماة .
ونظرا لتعذر إعلان المدعى عليهما بالطرق العادية، يعتبر هذا النشر إعلانا لهما بموعد نظر الدعوى في يوم الاربعاء الموافق: ٢٠١٩/٥/١٥م الساعة العاشرة بمقر المحكمة (بالخوير - مجمع المحاكم - خلف وزارة العدل) عملا بالمادة (١١) من قانون الإجراءات المدنية والتجارية الصادر بالمرسوم السلطاني رقم ٢٠٠٢/٢٩م وتعديلاته.

أمانة سر المحكمة

مجلس الشؤون الادارية للقضاء
المحكمة الابتدائية بمسقط
أمانة سر المحكمة

إعلان طلب تنفيذ

تعلن أمانة سر المحكمة أن طالبة التنفيذ مدرسة درة الخليج تقدمت بطلب التنفيذ التجاري رقم ٢٠١٨/١٩٩٢م لتنفيذ الحكم الصادر في الدعوى رقم ٢٠١٧/١٣٠٩/٢٣٥٥م لالزام المنفذ ضده محمد بن خالد حمد الحارثي بسداد مبلغ قدره ٧٧٧ ر.ع سبعمائة وسبعة وسبعون ريالا عمانيا والمصاريف ومبلغ قدره ١٠٠ ر.ع مائة ريال عماني عن اتعاب المحاماة .
ونظرا لتعذر اعلان المنفذ ضده بالطرق العادية، يعتبر هذا النشر اعلانا له متضمنا تكليفه بالوفاء بما هو مطلوب منه خلال سبعة أيام من تاريخ هذا النشر، عملا بالمادة (١١) من قانون الاجراءات المدنية والتجارية الصادر بالمرسوم السلطاني رقم ٢٠٠٢/٢٩م وتعديلاته .

أمانة سر المحكمة

مجلس الشؤون الادارية للقضاء
المحكمة الابتدائية بمسقط
أمانة سر المحكمة

إعلان حكم

تعلن أمانة سر المحكمة أنه صدر حكم بتاريخ ٢٠١٩/١/٣٠م في الدعوى التجارية رقم ٢٠١٨/١٣٠٩/٢٣٩١م المقامة من شركة احمدي للتجارة ش.م.م قضى بالزام المحكوم ضدها الفاخر للمشاريع الفضية بسداد مبلغ قدره ٢٤٢,٨٦٥ ر.ع مائتان واثنان واربعون ريالا وثمانمائة وخمس وستون بيسة وبالزامها بالمصاريف .
ولما كان المحكوم ضدها لم تحضر جلسة النطق بالحكم وتعذر إعلانها بالطرق العادية، يعتبر هذا النشر إعلانا لها بالحكم عملا بالمادتين (١١، ٢٠٤) من قانون الاجراءات المدنية والتجارية الصادر بالرسوم السلطاني رقم ٢٠٠٢/٢٩ وتعديلاته.

أمانة سر المحكمة

مجلس الشؤون الادارية للقضاء
المحكمة الابتدائية بصحار
أمانة سر المحكمة

إعلان قضائي

تعلن أمانة سر المحكمة الابتدائية بصحار أن المدعية مؤسسة الغيزين للتجارة والمقاولات قد اقامت امامها الدعوى التجارية الفردية رقم ٢٠١٨/١٣٠٩/٢٤٢م ضد ابراج صحار للخدمات الفنية يمثلها خلفان بن محمد بن سالم الغيثي .
وقد تعذر اعلان المدعى عليها بالطرق العادية وهذا النشر يعتبر اعلانا لها بورود تقرير الخبير وتحديد جلسة ٢٠١٩/٥/٩م الساعة التاسعة صباحا بمقر المحكمة الكائن بولاية صحار/ مويلح/ بالقرب من المستشفى صحار المرجعي موعدا لسماعها عملا بنص المادة (١١) من قانون الاجراءات المدنية والتجارية الصادر بالمرسوم السلطاني رقم (٢٠٠٢/٢٩م) وعلى (المدعى عليها) الحضور شخصيا أو وكيلها المفوض بالوكالة مصدقة حسب الأصول في الموعد والمكان المحددين أعلاه والرد على طلبات المدعية علما أن الإعلان ينتج أثره من تاريخ النشر .

أمانة سر المحكمة

مجلس الشؤون الادارية للقضاء
المحكمة الابتدائية بالسويق
أمانة سر المحكمة

إعلان طلب تنفيذ حكم

تعلن أمانة سر المحكمة أن محمد بن عمر بن احمد جوزلي الشحري قام بفتح ملف تنفيذ مدني رقم ٢٠١٩/١٧٦م في الحكم من محكمة السويق الابتدائية رقم ٢٠١٨/٦٨٥م مدني ضد هاني بن درويش بن لاهي الخميسي قضى بالآتي حكمت بالمحكمة بالزام المدعى عليه بأن يؤدي للمدعي مبلغا قدره ٣٣٠ ر.ع ثلاثمائة وثلاثون ريالا عمانيا والزامه بالمصاريف .
وحيث تعذر اعلان المنفذ ضده بالطرق العادية عليه يعد هذا النشر اعلانا له بمضمون التنفيذ اعلاه وتكليفه بالوفاء بما نص عليه الحكم اعلاه خلال سبعة أيام من تاريخ النشر عملا بالمادتين (١١-٣٥٦) من قانون الإجراءات المدنية والتجارية الصادر بالمرسوم السلطاني رقم (٢٠٠٢/٢٩م) وتعديلاته .

أمانة سر المحكمة

مجلس الشؤون الادارية للقضاء
المحكمة الابتدائية بصحم
أمانة سر المحكمة

إعلان طلب تنفيذ

تعلن أمانة سر المحكمة الابتدائية بصحم أن طالب التنفيذ عبدالله بن سالم بن علي البادي تقدم بطلب التنفيذ التجاري رقم ٢٠١٩/١٦٠م لتنفيذ الحكم الصادر في الدعوى التجارية رقم ٢٠١٨/ت/٤١٤م قضى بالزام المنفذ ضده عادل محمود بأن يؤدي مبلغا قدره ٦٥٠ ر.ع ستمائة وخمسون ريالا عمانيا والزامه بتحمل المخالفات التي على المركبة محل الدعوى خلال الفترة من ١/١٧ حتى ٢٠١٨/١١/٦م والمصاريف .
وحيث تعذر اعلان المنفذ ضده بالطرق العادية لعدم وجود مقر معروف له تقرر توجيه هذا الاعلان إليه عن طريق النشر متضمنا تكليفه بالوفاء بما هو مطلوب منه خلال سبعة أيام من تاريخ النشر عملاً بالمادة (١١) من قانون الإجراءات المدنية والتجارية وتعديلاته الصادر بالمرسوم السلطاني رقم ٢٠٠٢/٢٩م .

أمانة سر المحكمة

ثلاثية نظيفة تهدي ظفار لقب دوري عمانتل

فريق ظفار

كتب - حميد المنذري

حقق ظفار فوزا كبيرا على النهضة بنتيجة ثقيلة قوامها ٣ أهداف دون مقابل ليتوج بذلك بطلا لدوري عمانتل في المباراة التي جرت على ملعب المجمع الرياضي بالبريمي في الجولة ٢١ من دوري عمانتل. بدأ ظفار أهدافه في الدقيقة ١٦ عن طريق قاسم سعيد وأضاف هدفين في الشوط الثاني عن طريق المنذر العلوي في الدقيقة ٥٠ وأضاف عدي خضر الهدف الثالث في الدقيقة ٨٥ .

الشوط الأول

بدأ النهضة الهجوم مع بداية الشوط الأول وذلك من أجل مباغتة ظفار بهدف مبكر إلا أن دفاع ظفار تمكن من التصدي لهجوم النهضة وفي الدقائق التالية سيطر ظفار على مجريات المباراة ووضح الانسجام بين لاعبيه خاصة منطقة الوسط حيث سيطر بصورة واضحة على مجريات المباراة وتوجت المباراة بهدف في الدقيقة ١٦ من تسديدة قاسم سعيد وتمريرة حاتم الروشدي بعد الهدف حاول النهضة تعديل النتيجة والعودة للمباراة دون أن يتمكن من تسجيل هدف نتيجة السيطرة الواضحة لدفاع ظفار وإبعاد جميع الكرات الخطرة على مرماه لينتهي الشوط الأول بتقدم ظفار بهدف دون رد.

الشوط الثاني

نزل النهضة إلى أرضية الملعب مهاجما مع بداية الشوط من أجل تعديل النتيجة والعودة للمباراة لكن سرعان ما عاد ظفار إلى الاستحواذ على أجواء الملعب وسدد محمد المعشري كرة قوية تضرب في القائم في الدقيقة ٥٠ وعزز ظفار هدفه الثاني عن طريق المنذر العلوي من عرضية من الجهة اليمنى يسددها المنذر قوية في الزاوية البعيدة لم يتمكن حارس النهضة من التصدي للكرة مسجلا الهدف الثاني في الدقيقة ٥٥ في الدقيقة ٥٨ طرد حكم المباراة لاعب النهضة علي الجابري لتعمده ضرب أحد لاعبي ظفار مما استدعى إشهار البطاقة الحمراء وخروجه من المباراة ليخسر النهضة جهوده في منطقة الوسط وظهرت سيطرة ظفار على مجريات المباراة واللعب بصورة جماعية في الدفاع والهجوم وتوغل صلاح اليحيائي داخل المنطقة الخطرة وسدد كرة قوية ترتطم بالقائم وتمكن عدي خضر من تسجيل هدف ثالث من منطقة العمليات من كرة قوية تسكن شباك عبدالله المعمري في الدقيقة ٨٥ ولم يتمكن النهضة من تعديل النتيجة فيما تبقى من الوقت لتنتهي المباراة بفوز ظفار بثلاثة أهداف دون مقابل .

مرباط يعمق جراح صور بهدفين في الشوط الثاني

تنافس على الكرة بين لاعب صور ولاعب مرباط

صور - جاسم الصايغ

عمق مرباط جراح صور بعد فوزه بهدفين نظيفين في الشوط الثاني سجل الهدف الاول عبدالله السعدي في الدقيقة ١٢ وأضاف الهدف الثاني في الدقيقة ٤٥ المحترف رؤول مندي في المباراة التي جرت مساء أمس على ملعب مجمع صور الرياضي ضمن فعاليات الجولة الحادية والعشرين من مباريات دوري عمانتل لكرة القدم لموسم ٢٠١٨/٢٠١٩ ومن خلال فعاليات الشوط الأول الذي شهد خلال انطلاقته الحذر من الفريقين تحسبا لأي هدف السبق يلج المرمى حيث كانت هناك محاولات من الجانب الهجومي الذي لم يستغل الفرص التي اتيحت أمام المرمى مع يقظة في الخطوط الخلفية في التصدي والأبعاد كذلك جانب حراس الشباك ويمر من وقت هذا الشوط ربع الساعة دون أي تقدم حيث انحسر اللعب على الأطراف والدخول من العمق وفي الدقيقة ١٨ كانت هناك فرص للاعب مرباط عبدالله السعدي يتدخل حارس صور القلهاتي في إبعاد الخطر وتتوالى فرص مرباط مع تراجع صور الذي فقد التركيز في الجانب الهجومي وقد تصدى حارس صور لكرة لاعب مرباط رؤول مندي فرصة صور في الدقيقه ٤٢ التي لعبها احمد السيابي تبعد من حارس مربط الي ضربة زاوية وكان هذا الشوط قد شهد فرصا من الفريقين لينتهي بالتعادل السلبى.

الشوط الثاني نزل كلا الفريقين صور لتحقيق نتيجة إيجابية تبعده عن شبح الهبوط ومرباط هو الآخر طامح في نتيجة المباراة واستمر الاداء فقد لاحت في الدقائق الأولى فرصة لصور لم تترجم أمام مرمى مرباط في الدقيقة ١٢ يحرز مرباط الهدف الاول عن طريق اللاعب عبدالله الحبشي السعدي بعد تلقيه الكرة من حسين الحضري لم يتهاون في ايداعها شباك حارس صور وسط دهشة جماهير صور التي حضرت المباراة بعد الهدف استمر صور في الضغط لتقليص الهدف وبسبب عامل التركيز والفرص التي سنحت له أمام صندوق مرباط فلم تترجم واحدة منها رغم أن مرباط ظل يعتمد على الكرات المرتدة السريعة التي أزعجت دفاع صور وتمضي الدقيقة ٣٩ مع ضغط صوراوي وتراجع مرباط للحفاظ على الهدف وتتوالى فرص صور فقد ظل جانب التركيز مفقودا أمام مرمى مرباط وبالرغم من التغيير في صفوف صور الا ان الوضع ظل على ماهو عليه بين المد والجزر وفي الدقيقة ٤٥ والمباراة تلفظ أنفاسها الأخيرة يسجل مرباط الهدف الثاني عن طريق اللاعب المحترف رؤول مندي وقد منح حكم اللقاء ٥ دقائق وقتا إضافيا لكن صور ظل طريقه عن المرمى وسط صيحات جمهور في المدرجات لتنهي بعدها المباراة بفوز مرباط بهدفين أدار اللقاء خالد الشقصي والمساعد الأول عبدالله الجرداني والمساعد الثاني ناصر امبوسعيدي والرابع علي الحارثي راقبها سالم الصالحي اما مقيم الحكام عبدالله الحراصي.

خماسية للرستاق في شباك نادي عمان

جانب من المباراة

السيب: بشير الريامي

تمكن الرستاق من تحقيق نتيجة ثقيلة على نادي عمان قوامها خمسة اهداف مقابل هدفين في اللقاء الذي احتضنه استاد السيب الرياضي ضمن مباريات الجولة ٢١ بدوري عمانتل

وانتهى الشوط الأول من لقاء الرستاق مع نادي عمان بتفوق لافت للعنابي المستضيف وبثلاثية مقابل هدف،افتتح لقمان اديمفيسي الأهداف في الدقيقة السادسة من تسديدة قوية لم يتمكن محمد الذيب حارس نادي عمان من التصدي لها لتتجاوز خط المرمى ثم لاحت انفرادة اخرى بالحارس لنجم هجوم الرستاق أحمد الغافري سددها زاحفة في الزاوية البعيدة للذيب في الدقيقة ١٠ ثم عاد وعزز نفس اللاعب النتيجة بهدف من كرة ثابتة من خارج منطقة العمليات للرستاق.

بعد نصف ساعة ظهرت تحركات جادة من لاعبي نادي عمان في محاولة لتقليص الفارق وهو ما تحقق عن طريق رأسية أدمير أدرو فيتش من عرضية عالية سكنت شباك المهند البلوشي لينتهي الشوط بتقدم الرستاق ٣ / ١.

ولم يكن الشوط الثاني بأقل من سابقه بعد أن شن لاعبو نادي عمان هجوما في محاولة للعودة للمباراة لكن لقمان محترف الرستاق كان له رأي ثان فأحرز هدفا في شباك الذيب من تمريرة زكي عبيد في الدقيقة ٧٦ وجاء الرد من العميد سريعا بعد ان استثمر المتألق محمد الشبلي خطأ فادح من حارس الرستاق المهند البلوشي فأسكن الكرة في الشباك الخالية بعد دقيقة فقط وقبل ذلك سدد كرة قوية تعامل معها المهند ببراعة وأخرجها لركنية.

لم يهنأ لاعبو عمان بهدف تقليص الفارق ليعود مرة أخرى لقمان الى ممارسة هوايته في التهديف ليستثمر عرضية جوزيف وأسكنها برأسه شباك نادي عمان محرزا الهاتريك والهدف الخامس لعنابي الجبل لينتهي اللقاء بفوز صريح للرستاق قفز به للنقطة ٢٨ واقترب من مناطق الدفء.

أندية إسبانيا تعارض تغييرات في كأسي الملك والسوبر

(خدمة رويترز الرياضية العربية) - قالت رابطة الدوري الإسباني لكرة القدم أمس الأربعاء إن أندية الدرجتين الأولى والثانية عارضت بأغلبية كاسحة خطط الاتحاد الاسباني لإجراء تعديلات جذرية في نظام كأس الملك وكأس السوبر المحلية.

وكشف لويس روبياليس رئيس الاتحاد الإسباني للعبة الشهر الماضي عن خطط لإجراء تعديلات في كأس السوبر المحلية لتصبح بطولة رباعية تقام خارج اسبانيا في يناير سنويا بدلا من النظام الحالي بإقامة مواجهة بين بطلي الدوري والكأس.

كما اقترح الاتحاد الاكتفاء بمباراة واحدة في مواجهات كأس الملك، بدلا من مباراتي ذهاب وإياب، حتى الدور قبل النهائي.

وقال بيان صادر عن رابطة الدوري الإسباني التي تضم ٤٢ ناديا من الدرجتين الأولى والثانية «وافقت الجمعية العمومية للرابطة في اجتماع عقد أمس على عدم دعم اقتراحات الاتحاد الاسباني لكرة القدم بإجراء تغييرات في كأس الملك وكأس السوبر.

«يتوجب موافقة الرابطة على مثل هذه التغييرات لأنها تؤثر على الأندية المنتمية للرابطة كما أنها تتطلب تعديلات كبيرة في جدول المباريات».

وأضاف البيان أن ٣٩ ناديا عارضوا التغييرات بينما أيدها ناديان اثنان وامتنع ناد واحد عن التصويت.

وستجتمع الجمعية العمومية لاتحاد كرة القدم الإسباني يوم الاثنين المقبل للتصويت على التغييرات المقترحة في كأس السوبر وكأس الملك.

نادال يفلت من كمين مايير ويصعد للدور الثالث ببطولة برشلونة للتنس

(د ب أ)- بدأ النجم الإسباني المخضرم رافاييل نادال حملته نحو تعزيز رقمه القياسي بالفوز بلقب بطولة برشلونة للتنس للمرة الثانية عشرة في مسيرته الرياضية، بفوز صعب على نظيره الأرجنتيني ليوناردو مايير بنتيجة ٦ / ٧ (٧ / ٩) و٦ / ٤ و٦ / ٢ أمس الأربعاء، ليصعد للدور الثالث في المسابقة. وعجز المصنف الأول للبطولة والثاني عالميا، الذي يشارك في البطولة التي تجرى بمسقط رأسه، عن الفوز بالمجموعة الأولى، لكنه سرعان ما استعاد اتزانه وفاز بالمجموعتين الثانية والثالثة.

وكان مايير، المصنف رقم ٦٣ عالميا، يحلم بمواصلة مسيرته في البطولة، عقب فوزه على الروماني ماريوس كوبيل في الدور الأول الاثنين الماضي، لكنه أخفق في تحقيق المفاجأة، رغم المحاولات الشجاعة التي قام بها أمام ملك الملاعب الترابية.

وكافح نادال، الذي خرج من الدور قبل النهائي من بطولة مونت كارلو للأساتذة بالخسارة من الإيطالي فابيو فونيني هذا الأسبوع، أمام نظيره الأرجنتيني، حيث خسر أول مجموعة له في بطولة برشلونة خلال آخر ٣١ مجموعة خاضها بالمسابقة.

وترجع المرة الأخيرة التي يخسر خلالها نادال إحدى المجموعات في عاصمة إقليم كتالونيا، إلى نسخة المسابقة عام ٢٠١٥ أمام فونيني أيضا.

وضرب نادال موعدا في الدور الثالث مع مواطنه ديفيد فيرير، الذي اجتاز عقبة الفرنسي لوكاس بويل، بعدما فاز عليه بنتيجة ٦ / ٣ و٦ / ١، علما بأن هذه هي البطولة قبل الأخيرة التي يخوضها فيرير قبل إنهاء مسيرته الرياضية.

وصرح نادال عقب فوزه على مايير «ينبغي عليك أن تنظر إلى الأمور بالطريقة الأكثر الإيجابية، والطريقة الأكثر إيجابية هي أن تكون قادرا على اللعب مرة أخرى غدا».

أضاف نادال «جميع المباريات تتسم بالخطورة، لاسيما عندما تخسر المجموعة الأولى، من الوارد حدوث أي شيء. من الممتع دائما أن تلعب أمام صديق جيد (فيرير)».

وتأهل الروسي دانييل ميدفيديف، المصنف السابع للبطولة، للدور الثالث أيضا، بفوزه على الإسباني ألبرت راموس فينولاس بنتيجة ٦ / ٣ و٢ / ٦ و٦ / ١، فيما فاز الأرجنتيني جيدو بيلا على الروسي كاران خاشانوف، المصنف السادس للمسابقة، بنتيجة ٦ / ٢ و٧ / ٦ (٧ / ٤).

وفاز الأمريكي ماكينزي ماكدونالد على الفرنسي جيل سيمون بنتيجة ٦ / ٣ و٦ / ٢، في حين تغلب الكندي فيليكس أوجير ألبازيمي على التونسي مالك الجزيري بنتيجة ٦ / ٣ و٧ / ٢.

الكتاب والأدباء تقيم حلقة فكرية حول المسائل الفلسفية الإسلامية

■ جانب من الحضور

■ د.محمد اللواتي خلال تقديمه المحاضرة

أقامت الجمعية العمانية للأدباء والكتاب مساء أمس الأول حلقة فكرية بعنوان «أهم المسائل الفلسفية في الفلسفة الإسلامية» وذلك في مقر الجمعية بمرتفعات المطار بحضور أدبي وفكري كبير متنوع.

نفذ الحلقة الدكتور محمد بن رضا اللواتي الذي قدم لمحة عن أسباب التوجس من الفكر الفلسفي سواء في الشرق أو الغرب، ودور الفكر الفلسفي الإسلامي في تنقيح المسائل الفلسفية وابتكار مسائل جديدة لم تكن موجودة في التراث اليوناني، كما قدم عدة مسائل فلسفية في نظرية المعرفة، وفي العلّية، وفي الحركة والحركة الجوهرية، وكذلك برهان واجب الوجود كما نقحه الفارابي وطوره ابن سينا، باعتباره برهانا لا يوجد له نظير في الفكر الفلسفي الإغريقي والغربي كذلك.

كذلك ألمح محمد اللواتي إلى أن الفلسفة لدى المسلمين ما ماتت بموت ابن رشد كما يظن البعض، بل تابعت تقدمها حتى بلغت مرحلة عالية في التطور تُغرف بمدرسة الحكمة المتعالية، التي استطاعت أن تحل مجموعة من المسائل الفلسفية التي ظلت عالقة بلا حل منذ آلاف السنين. وجدير بالذكر أن اللواتي سبق له وأن قدم دراستين فلسفيتين بعنوان «برهان الصديقين» و «كبريات المشكلات العقلية» كما ألف رواية في الفلسفة بعنوان «البُعد الضائع في عالم وصفي». ويأتي اهتمام الجمعية العمانية للأدباء والكتاب في إقامة مثل هذه الحلقات الفلسفية الفكرية لحاجة الشباب وتعطشهم لمعرفة المزيد عن اتجاهات الفكر الفلسفي في العالم ودوره في الدفع بالعقول إلى التفكير والتساؤل والبحث والاستنتاج. وتدرس الجمعية إقامة عدة حلقات فلسفية خلال الفترة القادمة وذلك للطلب الشديد عليها.

■ جانب من حفل الختام

هواة العود تختتم دورتي العزف وصناعة أجزاء العود بألحان موسيقية

اختتمت مؤخرا الجمعية العمانية لهواة العود التابعة لمركز السلطان قابوس العالي للثقافة والعلوم الدورة التدريبية التأسيسية الثانية عشرة للأعضاء المستجدين في أساسيات العزف على آلة العود، واختتام حلقة العمل في صناعة أجزاء العود والزخارف الملحقة بالطرق المختلفة، وذلك بحضور عدد من موظفي الجمعية وأعضائها وبحضور عدد من الأساتذة والمختصين، وبحضور صانع الأعواد عمر ابن المرحوم محمد فاضل العوّاد صانع الأعواد الشهير (الذي اشتهر بصناع أعواد وآلات وترية في العراق)، والذي جاء في زيارة قصيرة للسلطنة والتقى من خلالها بأعضاء الجمعية والمشاركين في حلقة العمل المعنية بصناعة أجزاء العود.

تعد الدورة التدريبية في العزف على آلة العود من الدورات الأساسية التي تحرص الجمعية على تنظيمها سنويا لأعضائها الجدد لمدة ثلاثة أشهر، وتضم الدورة حوالي ٤٠ مشاركا يتم تقسيمهم الى مجموعتين بواقع يومين في الأسبوع، ويقوم بتدريبهم كل من الدكتور مدثر أبو الوفا والأستاذ خالد التويجري. وقدم المشاركون في هذا الحفل مجموعة من الأعمال التي تنوعت ما بين عزف جماعي ومنفرد وغناء وهي نتاج لما تم تعليمه وتدريسه خلال فترة الدورة التدريبية.

بدأت الفقرة الأولى بعزف مقطوعات أكاديمية والتي كانت من ضمن المنهج الذي تم تدريسه وتخللها تقاسيم منفردة لعدد من المشاركين الذين أكدوا موهبتهم في الضرب على الريشة بإتقان، فقدم المشاركون عددا من المقامات الموسيقية مثل دولاب راست وسماعي راست، ودولاب بياتي وسماعي بياتي قديم، وسماعي دارج حجاز ودولاب نهاوند، واختتمت هذه الفقرة بعزف (بنت الشلبيه).

وكانت هناك مساحة لاستعراض مهارة عدد من المشاركين الذين يعدون من المواهب الواعدة في مجال العزف حيث بدأ إبراهيم البلوشي بعزف أغنية (أنت عمري) من أجمل أغاني أم كلثوم وشاركه في الإيقاع أحمد السيابي، ثم عزف سلطان الحضرمي (لونجا نهاوند) من مؤلفات جميل بك وشاركه في الكمان إبراهيم البلوشي الذي تناغمت أصابعه على آلة الكمان في البداية بعزف منفرد، وبتناغم على أوتار العود والجيتار قدم منير حسون ومحمد البلوشي مقطوعة (سلمى) وهي من أجمل مؤلفات الفنان حسين سبسبي.

وخرجت الدورة بأصوات واعده في مجال الغناء، حيث قدم أحمد العبري أغنية (وشلون مغليك) للفنان الكبير خالد عبد الرحمن، وقدم جيفر الكندي أغنية (محبوب قلبي هجرني) من أغاني الفنانة بلقيس، وكانت لمشاركة الحضور دافع لهذه الأصوات بالتصفيق والترديد على هاتين الأغنيتين.

أغان عمانية

وجاءت الفقرة الأخيرة بعزف وغناء جميع المشاركين لأغنية (هاتف البشرى)، و(هوه يا زينه)، و(حلوه عمان) وهي من الأغاني العمانية المعروفة والمرغوبة، فكان ختامها مسكا حيث تناثرت فيها أوتار العود مع أصوات الهواة لتختتم برنامج حفل تخرج هذه الدفعة الثانية عشرة من الأعضاء المستجدين ليشقوا طريقهم في مجال العزف والإبداع لهذه الآلة الشرقية، وقد صاحب جميع فقرات الحفل آلة الإيقاعات المتنوعة والتي لها دور في ضبط توقيت النغمات في القطع الموسيقية، حيث شارك كل من الأستاذ أحمد السيابي ونعيم البلوشي وتركي الهادي ووليد الغيلاني.

وفي الختام تم تسليم شهادات المشاركين في الدورة التدريبية الثانية عشر في أساسيات العزف على آلة العود، وشهادات حلقة العمل في صناعة أجزاء العود والزخارف الملحقة بالطرق المختلفة.

«تحليل الخطاب الشعري.. تجلّيات التعبير وجماليات الصياغة»

«عُمان»: يأتي صدور هذا الكتاب في إطار رؤى وتصورات جديدة، عبر عنها الكاتب الأستاذ الدكتور عبدالمجيد بنجلالي بقوله: «حاولت أن أتأمّل تلك القصائد وأتقمّصها، وأجعلَها تعيش في دواخلي، ثم أتمثلها بعد ذلك في مخيّلتي. ولم أحاول أن أُلبسَها ما لا يُطيقه جسدُها، أو أُسْقِط عليها كسَفا من السماء».

قَدّم المؤلف في هذا الكتاب ثلاثة نماذج من الشعر حسب التحقيب الزمني (قديم / حديث / معاصر)، وأنموذجيْن من حيث الشكل (الشعر العمودي – شعر التفعيلة)، وأربعة شعراء: عنترة بن شداد العبسي، والمزرد بن ضرار الذبياني، وعلال الفاسي، ومحمد الخمار الكنوني، وبذلك تكون الدراسة قد شملت شاعريْن من القديم، وشاعريْن من الحديث. وكان من بين أهداف هذه الدراسة إعادة الاعتبار إلى النص المُبدَع، والإصغاء إليه، وتأمُّله، وتَمثُّله، وتدبّره من أجل استنطاق صوامته، واستخراجَ دفائنهَ، والوقوف على أعتاب مصادر تداعيَاته، والعوامل الفاعلة في إبداعه نتيجة تفاعل هذه العناصر وتداخلهَا في مُخيلة الشاعر وانعكاسها في النص على شكل تجليات في التعبير، وجماليات في الصياغة، وتشكّلات في الإيقاع.

إن كلّ قصيدة من القصائد المُدرجة في هذه الدراسة (إما قصيدة وإما قصائد من ديوان شعري) هي عالم مُغلق يحتفظ بكل أسراره ويتمنّع عن الإفصاح عنها حتى وإن كانت القصائد تنتمي إلى العصر نفسه، أو إلى الشاعر نفسه، أو إلى وزن البحر الشعريّ الواحد. من هنا أرى لزاما أن يُعاد النظر في دراسة الشعر انطلاقا من هذا التصور لتذوقه والبحث عن المتعة فيه حتى وإن كانت هذه المتعة مأساة وعذابا، أو حسرة وألما من جهة، ومن خلال النظرة إلى القصيدة كنسق متجانس بعيدا عن تصور المرزوقي في إطار عمود الشعر، من جهة أخرى.

وقد استطاع الكاتب. من خلال مجموعة من الوسائل التحليلية التي استدعتْها تربةُ النصّ. أن يُفجّرَ مجموعة من الينابيع، ويكشفَ عن القنوات التي تربط بينها، وأن يُبرزَ أنّ كلّ تلك القنوات تصبُّ في مجرى جمالية النصّ، وسرّ خلوده. ومن بين تلك النتائج ذكر ما يأتي: استطاع البحث أن يُفعِّل الإيقاع الخليلي، ويكشفَ بطرق جديدة عن الطابع الموسيقي للقوالب الخليلية الجاهزة مُثبتينَ ما اضطلعت به تلك التفعيلات من أدوار فعّالة في تشكيل موسيقية النّصّ الشعري، مُطعّمةً بوسائل الإيقاع المعاصر التي جاءت لتُكمِّل الجوانب الخفيةَ الإيقاع، وتفتح آفاقا جديدة أمام التفعيلات التي حُنّطتْ ولم يتمّ تفْعيلها بشكل إيجابي في التعامل مع النصّ الشعري.

لاحظ أن عنترة تقلّب في بطولته عبر أزمنة مختلفة لعرْض مشاهد بطولتِه (نهار/ ليل) فهو ليس كغيره من الأبطال الذين يتحيّنون الفرصَ وينتظرون الزمن المواتي لتنفيذ ما هم عازمون على تنفيذه. ولكن إذا ما دعا داع لأن يخرج عنترة إلى الميدان؛ فإنه لا يشترط زمنا مُعينا، وإنما يتساوى لديه النور والظلام، وهذا موقف بطولي رائع يقدّمه لنا الزمن العنتري.

وفيما يخص باقي العناصر وجد أن اللون الأحمر والأسود هما الغالبان على وحدة الألوان، وأن الأصوات في المعلقة لا تقدّم شيئا في وحدة الأصوات، كما أن العضوين البارزين هما الصدر والرأس مع ملاحظة أن كل الأعضاء تُقدَّمُ مبتورةً ممّا جعله يستنتج أن عنترة كان يصف قصّة مصرعه لكل بطل على حدة داخل معارك متعدّدة تم قدّم لنا تلك الأحداث والوقائع في صورة معركة كبرى رسمت معالمها المعلقة.

التركيب: ما يمكن استخلاصه أن الخطاب عندما يتعلق بعبلة فإن الشاعر يستفهم، ويأمر، وينادي، ويتمنّى.

وعندما يتعلق الأمر بالحديث عن نفسه؛ فإن الجمل الخبرية تقوم بتغطية هذا الحدث. كما أنّ الجُمل العنترية مثقلة بالإضافات، والنعوت، ومُقيّدة بحروف وبأدوات معظمها من أدوات الشرط، وحروف الجزم، وكل نوع من أنواع الجمل يؤدي وظيفة محددة ودقيقة في النص لها صلة وثيقة بالدلالة والنفسية وبالأحاسيس.

أما الأفعال فإن معظمها ورد في النصّ مقيدا ومحكوما بأدوات. فأغلب الأفعال إما منفية، وإمَّا أنها محكومة بالفناء دلاليا ومن ثمّ فهي لا تؤدي مدلول الفعل الحقيقي المتمثل في الحركة، وإما أنها تؤدي معنى غير المعنى الذي يجب أن تؤدّيه إذ يتغيّر معناها بفضل بعض الأدوات.

أمّا من حيث الزمن المقترن بالأفعال، فيتأرجح بين الماضي والحاضر (المستقبل). فعندما يتعلق الأمر بالفخر؛ فإن زمن الفعل الماضي هو الذي يكون مهيمنا، مع ملاحظة دلالة بعض أفعال المضارعة على الزمن الماضي، ودلالة بعض الأفعال الماضية على الاستمرار.

ونجد بالنسبة للضمائر غلبة ضمير الحضور المعبّر عن ذات المتكلم. كما أن الشاعر. في مجال الصورة الشعرية. كان ينتقي الصور التي تنبُض بالحياة، والحركة، والحيوية، وهي .أي الصورة. مستقاة من الواقع المحسوس... وقد أفضت بنا كل تلك الرسائل الإيقاعية، والتركيبية، والمعجمية إلى أنّ عنترة من خلال معلقته هو إنسان عادي، وإنسان بطل، وإنسان جبان، وإنسان رحيم، وإنسان قاس، وإنسان خاضع للقدر.

أما قصيدة المزرّد فكشفت لنا جوانب في غاية الأهمية بالنسبة للعلاقات الإنسانية من جهة، والحيوانية من جهة أخرى، إذ عبرت القصيدة عن حقيقتين: حقيقة عالم الحيوانات والائتلاف الحاصل بينها، وحقيقة المجتمع الإنساني والاختلاف أو عدم الالتئام الذي هو سمة نص المزرد. فالحيوانات والطيور ذكرت ضمن مجموعات يطبعها التجانس، في حين كلّما ذكر الإنسان ضمن مجموعة أو بشكل فردي إلا وكان محاطا بالخيبة والعداء والحقد والضغينة وعدم التعاون.

أما ديوان رماد هسبريس فيُعَدّ مرتعا لغويا خصبا لإبراز القوة على ممارسة فن القول الشعري وإقامة علاقات إيقاعية لغوية جديدة. كما أنه يَفضَحُ لا معقولية الواقع ويزيحُ كل الستائر التي تحول دون رؤية الأشياء بشفافية واضحة، وبرمزية موغلة. ومن خلال الرماد نُطلّ على ما ورائيات العمق الدلالي لَلإبداع الشعري.

إن الكتاب ممتع بلغته وأسلوبه، ويعيد إلى النصّ العربي متعة الإدراك والفهم والتذوق، كما يجعل من التحليل النصّي فنّا يصغي إلى النصّ لاستخراج درره وكوامنه.

■ غلاف الكتاب

«إيدا فيتالي» تتسلم جائزة «ثربانتس» الأدبية

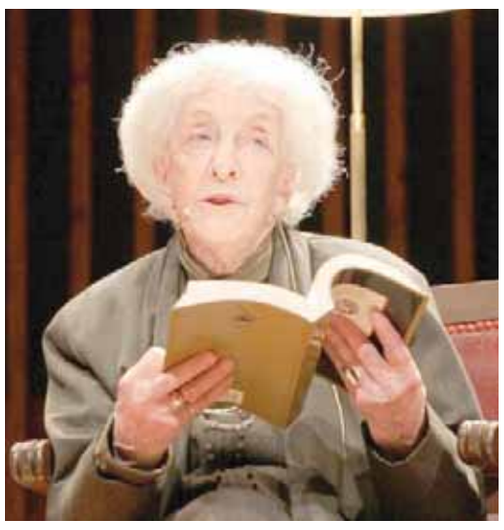

■ إيدا فيتالي

مدريد، (د ب أ): تسلمت الشاعرة إيدا فيتالي، من أوروجواي، أمس الأول، جائزة «ثربانتس» التي تعد أهم جائزة أدبية في العالم الناطق بالإسبانية.

وقال العاهل الإسباني، الملك فيليب السادس، خلال حفل تسليم الجائزة بجامعة قلعة إيناريس شرقي مدريد، إن فيتالي لديها قدرة تشبه الطفل فيما يتعلق «بحشد الإعجاب من قبل العالم».

وذكرت فيتالي ٩٥ عاما وهي خامس امرأة تفوز بالجائزة، التي يرجع عمرها لأربعة عقود، إنها «ممتنة» لحصولها على الجائزة.

وكان وزير الثقافة الإسباني خوسيه جويراو قال في نوفمبر، وقت الإعلان عن فوز فيتالي بالجائزة، إن لغتها الشعرية «شعبية وعالمية وعميقة». وتبلغ قيمة جائزة ثربانتس ١٢٥ ألف يورو (١٤٠ ألف دولار)، ويتم منحها سنويا منذ عام ١٩٧٦

العثور في أوكرانيا على لوحة مسروقة قيمتها ١,٥ مليون دولار

كييف، (أ ف ب): أعلنت السلطات الأوكرانية أنها عثرت في كييف على لوحة للفنان الفرنسي الانطباعي بول سينياك سرقت عام ٢٠١٨ من متحف في نانسي (شمال شرق فرنسا)، بقيمة ١,٥ مليون يورو.

وقال وزير الداخلية الأوكراني أرسين أفاكوف وهو يقدم لوحة «لو بور دو لا روشيل» بحضور السفيرة الفرنسية إيزابيل دومون «سنكون قادرين قريبا على إعادة هذه اللوحة إلى المتحف».

وسرقت هذه اللوحة الزيتية المرسومة على قماش العائدة إلى عام ١٩١٥ والتي تظهر قوارب عند مدخل ميناء لا روشيل الفرنسي، من متحف الفنون الجميلة في نانسي في مايو ٢٠١٨. ويقدر سعرها بمليون ونصف مليون يورو.

وقال قائد الشرطة سيرغي كنيازيف للصحفيين إنه جرى القبض على اللصوص وجميعهم من الأوكرانيين، مضيفا أنه عثر على اللوحة في كييف في منزل رجل يشتبه أيضا في قتله أحد تجار المجوهرات.

وأوضح سيرغي تيخونوف وهو مسؤول آخر في الشرطة «تلقينا معلومات عن مجموعة من الأشخاص الذين يبحثون عن مشترين للوحات المسروقة في أوروبا العام الماضي، وقد اكتشفت أعمال فنية عدة بما فيها هذه اللوحة...».

ووفقا لكنيازيف، تتعاون قوات الأمن الأوكرانية مع قوات الأمن النمسوية للتحقق من احتمال ضلوع هذه المجموعة الإجرامية نفسها في سرقة لوحة رسمها انطباعي فرنسي آخر هو أوغست رونوار من النمسا.

سرقة ٣٥ آلة ساكسوفون نادرة في إيطاليا

روما، (أ ف ب): تمكن لصوص في عطلة نهاية الأسبوع من سرقة ٣٥ آلة ساكسوفون نادرة لدى شغوف بجمع هذه الآلات في روما لكنهم فوتوا القطعة الأهم من بينها على ما قال هذا الرجل.

وأوضح أتيليو بيرني «عثرت الشرطة حتى الآن على ثماني آلات من أصل ٣٥ سرقت» بعدما تركها اللصوص في أحد أحياء روما الشعبية. وتقدر القيمة الإجمالية لهذه القطع التاريخية المسروقة بحوالي ٣٠٠ ألف يورو على ما قال الجامع، موضحا أن بيع هذه الآلات القديمة والنادرة صعب جدا.

وتعود بعض الآلات المسروقة إلى القرن التاسع عشر فيما كان البعض الآخر ملكا لعازفي جاز مشهورين من أمثال الأمريكي أدريان روليني. إلا أن القطعة الأساسية في هذه المجموعة الفريدة في العالم، لم تسرق. وروى بيرني «لم يمسوا ساكسوفون (عازف الجاز الأمريكي الشهير) سوني روليز الذي أملكه ما يدفع إلى الاعتقاد أنهم لا يعرفون فعلا ما يفعلون».

وأصبح الجامع الإيطالي وهو عازف أيضا، مرجعا في العالم بفضل مجموعته.

وهو جمع منذ ٢٥ عاما، ٦٠٠ آلة عرضها في متاحف مثل اللوفر وفي أماكن أخرى في العالم.

وهو ينوي أن يفتتح في السادس من سبتمبر ٢٠١٩ أول متحف للساكسوفون في العالم قرب روما كان يفترض أن تعرض فيه الآلات المسروقة. وقال «هذا الحادث يحفزني بعد أكثر لفتح هذا المتحف».

«أفينجرز» احتفظ بسرية حبكة الفيلم حتى يوم العرض

لوس انجليس، (رويترز): قال أبطال ومخرجا فيلم «المنتقمون: لعبة النهاية» (أفنجرز: إند جيم) المقرر عرضه هذا الأسبوع إن شركة والت ديزني المنتجة للفيلم نجحت في الحفاظ على سياج من السرية البالغة كانت فرضته على حبكة الفيلم. وقال جو روسو الذي أخرج الفيلم الجديد بالمشاركة مع شقيقه أنتوني إن الفيلم يمثل نهاية قصة امتد سردها عبر ٢٢ فيلما لست شخصيات من أفلام عالم مارفل السينمائي.

واتخذت مارفل إجراءات إضافية للحفاظ على سرية الفيلم أثناء تصويره وقال كثير من أبطاله إنه لا علم لديهم تحديدا بما ستكون عليه قصة الفيلم في النهاية. وبدأ عرض الفيلم في عدد من الدول بأنحاء العالم أمس. ووصفت بري لارسون التي تلعب دور البطلة الخارقة كابتن مارفل في هذا الفيلم بأنه «الأكثر سرية على الإطلاق». وقالت إنها كانت تمثل كل مشهد على حدة دون أن أي نص استرشادي.

كما أكد مارك رافالو، الذي لعب دور الرجل الأخضر، أنه لم يقرأ نصا كاملا للفيلم ولا يعرف كيف ستكون نهايته.

وعبر كريس إيفانز، الذي لعب شخصية كابتن أمريكا، عن ثقته بأن عالم مارفل السينمائي سيقدم فيلما «تكون نهايته رائعة للغاية».

ترميم صالة عرض في أعرق مساجد أفغانستان

كابل، الأناضول: رممت الوكالة التركية للتعاون والتنسيق «تيكا»، صالة عرض تابعة لمسجد «أولو» التاريخي في ولاية هرات غربي أفغانستان.

وجرى حفل افتتاح الصالة التي رُمّمت بحيث يمكن استخدامها متحفًا، بحضور منسق شؤون «تيكا» في آسيا الوسطى ومنطقة القوقاز، على أوزغون أوزتورك. ومن خلال الترميم تم إظهار الآثار الكتابية والمخطوطات التاريخية الموجودة في المسجد. وفي كلمة خلال الحفل، أعرب أوزتورك عن ترحيبه بمساهمة «تيكا» في إغناء التراث الثقافي والفني لأفغانستان.

وأوضح أن الصناديق الزجاجية في الصالة، ستخصص لنشر نسخ من القرآن الكريم مكتوبة باليد، وستعلق على الجدران مخطوطات للخطّاط الأفغاني الشهير محمد علي عطار هروي.

يذكر أن مسجد «أولو» التاريخي في ولاية هرات، يعد من أعرق المساجد في آسيا الوسطى، ويصل عمره إلى ٨٠٠ عام.

«منتدى التواصل الحكومي» يحاور الفاعلين على شبكات التواصل الاجتماعي عن دورهم في القضايا الوطنية

«العمانية»: اختتمت مساء أمس الأول بمركز عمان للمؤتمرات والمعارض أعمال منتدى التواصل الحكومي الثاني بحضور عدد من أصحاب السمو والمعالي وأصحاب السعادة.

وهدف المنتدى إلى تجسيد دور المركز في تعزيز كفاءة المؤسسات الحكومية في مجال التواصل والذي يعتبر أيضا منصة لمناقشة الممارسات والتوجهات الجديدة في العمل الحكومي في هذا المجال.

وتم في ختام أعمال المنتدى الذي استمر لمدة يومين تكريم المشاركين في مسابقة المجموعة العمانية للطيران لمشاريع تخرج طلبة الإعلام والاتصال والذي استهدف كل طلبة الإعلام والاتصال من جامعات وكليات السلطنة بمشاركة ٢٤ مشروعًا حيث جاء في المركز الأول مشروع «مسابقة وصلة» لطلبة جامعة السلطان قابوس وجاء في المركز الثاني مشروع «نحن نهتم» أيضا لطلبة جامعة السلطان قابوس وجاء في المركز الثالث مشروع «صناعة الفضيات» لطلبة كلية البيان.

كما عقدت قبل الختام جلسات مسائية بعنوان «دور الفاعلين على شبكات التواصل الاجتماعي في القضايا الوطنية» و«الإعلام الرقمي وصحافة الشبكات الاجتماعية» تضمنت عدة محاور منها واقع صحافة الشبكات في السلطنة: التطورات، أبرز المراحل، أفضل الممارسات ودرجة الاستفادة من الإمكانيات التقنية المعاصرة في تعزيز صحافة الشبكات والأطر التنظيمية المؤطرة لصحافة الشبكات بين التسهيل والتعطيل، والعلاقة مع المنافسين من وسائل الإعلام التقليدية ومدى توفر الكوادر البشرية اللازمة لتسيير هذا النوع الجديد من الصحافة، ومستوى العلاقة مع الجمهور، الثقة، المصداقية، درجة الانتشار والتغلغل، والتحديات التي تواجه التطورات المستقبلية في مجال صحافة الشبكات.

كما تناولت جلسة «دور الفاعلين في القضايا الوطنية» محاور علاقة الفاعلين بقضايا الرأي العام من حيث صناعتها وإثارتها أو متابعتها وطبيعة التفاعل مع المشروعات والسياسات الحكومية: نقدا وتحليلا ونشرا ودفاعا ورفضا، وأساليب التواصل مع المؤسسات الحكومية والخاصة للحصول على المعلومات والتفسيرات لبعض القضايا والظواهر وطبيعة التفاعل مع القضايا والمحتوى الإقليمي والدولي الذي يتناول قضايا أو موضوعات أو شخصيات عمانية والتحديات التي تواجه الفاعلين كل في مجاله، التربوي، والنفسي، والفني، والشأن العام، وكيفية تفعيل الاستفادة من الفاعلين في دعم السياسات العامة وتشكيل رأي عام أكثر فاعلية ونضجا بالإضافة إلى متطلبات المرحلة القادمة لتعزيز دور الفاعلين: أطر تنظيمية، ودعم معنوي، واعترافات مؤسسية بأدوارهم.

وقد أكد معالي الدكتور عبد المنعم بن منصور الحسني وزير الإعلام في تصريح لوكالة الأنباء العمانية أن هذا المنتدى يعد فرصة للحوار والتنسيق بين كل الجهات.

وأشار معاليه إلى أن المنتدى تضمن العديد من الجلسات والحوارات والنقاشات في العديد من القضايا التي تهم المجتمع العُماني.. مشيدًا بعدد المشاركين في المنتدى والاهتمام الكبير والواسع للاستفادة من فعالياته. وأوضح معالي الدكتور وزير الإعلام أن الملتقى لا يخص القطاعات الحكومية بل يشمل كل قطاعات المجتمع وفئاته سواءً من المؤسسات الحكومية أو مؤسسات المجتمع المدني أو القطاع الخاص أو فئات المجتمع على كل المستويات. ورأى معاليه أن منتدى التواصل الحكومي يحمل رسالة للوصول إلى كل شرائح المجتمع وهو يعبر عن عمان بكل فئاتها.

والجدير بالذكر أن مركز التواصل الحكومي أنشئ في عام ٢٠١٧ وعقد أول منتدى له خلال نفس العام بهدف تعزيز منظومة التواصل بين الحكومة والمجتمع وتمكين دوائر الإعلام والاتصال ورصد القضايا والمواضيع بالإضافة إلى التوعية بالخدمات والبرامج والأنشطة التي تعمل على تنفيذها المؤسسات الحكومية وتسليط الضوء على المبادرات الوطنية التي تقودها المؤسسات والأفراد والترويج للسلطنة وإنجازاتها في المجالات المختلفة.

■ من الجلسات النقاشية الختامية

في المسرحية الاستعراضية التي دشنت الشارقة عاصمة عالمية للكتاب

شهرزاد تعلن أنها باقية طالما هنالك من يروي ويكتب ويقرأ

■ كتاب ألف ليلة وليلة في العرض

■ شهرزاد تقف بجوار شهريار

الشارقة : ماجد الندابي

«إن قصتي الأخيرة ها هي بين أيديكم، وقد بدأت معكم، واعلموا أن ليس في ألف ليلة وليلة من قصة أخيرة في فصل أخير. إن شهرزاد باقية معكم طالما هنالك من يروي، ومن يكتب، ومن يقرأ». هذا ما قالته شهرزاد في ختام قصتها الأخيرة بعد ألف قصة وقصة، حكتها في مسرح المجاز بإمارة الشارقة في مسرحية استعراضية مبهرة، حملة عنوان «ألف ليلة وليلة: الفصل الأخير»، كانت فاتحة احتفالات الإمارة بنيلها لقب العاصمة العالمية للكتاب ٢٠١٩.

وألقى صاحب السمو الشيخ الدكتور سلطان بن محمد القاسمي، عضو المجلس الأعلى حاكم الشارقة كلمة في حفل تدشين العرض قال فيها: «وأنا أقف أمامكم أكاد أرى أجداد أجدادنا العظام من العلماء والمفكرين وهم يملأون مكتبات العالم بالمعرفة ويضيئون طريق الإنسانية بالحضارة والعلم ويتركون لنا إرثاً كبيراً نفتخر به إلى يومنا هذا إنه لشرف عظيم أن نخطو في الشارقة على خطاهم وأن نتبنى الكتاب والعلم أداةً للبناء وليس للهدم. أداةً للمحبة والإخاء وليس أداةً للكراهية والتطرف» وأضاف: «إنّ فلسفتنا في الشارقة واضحة ونحن مستمرون عليها بإذن الله، من يريد بناء اقتصاد قويّ ومنتج أو بناء مجتمع متماسك ومتراحم أو تطوير العلوم وتشجيع الاختراعات أو أن يكون لأمّته دور إيجابي ومتميز في هذا العالم ويكسب احترام القريب والبعيد فعليه أن يبدأ بغرس المعرفة في عقول الأفراد منذ الصّغر منذ السنوات الأولى التي يبدأ فيها وعي الإنسان بالتشكّل، فبهذه الطريقة نضمن بناء جيل قارئ يتقن فنّ التمييز بين الغثّ والسّمين فيقرأ بعين ناقدة ومنحازة للخير العامّ جيل يقدم الأخلاق على العلم فيأتي العلم إنسانياً وأداةً للبناء وتخفيف معاناة الناس وتحقيق العدالة».

وكان حاكم الشارقة، قبل ذلك قد تسلم رمز تنصيب العاصمة العالمية للكتاب من كل من إرنستو أوتون راميرز، مساعد المدير العام لشؤون الثقافة في منظمة الأمم المتحدة للتربية والعلم والثقافة «اليونسكو»، وماركوس بولاريس نائب وزير الشؤون الخارجية باليونان، وفيونا آندريكوبولو، مستشار الاتصال والعلاقات العامة لعمدة مدينة أثينا، وعضو اللجنة التنظيمية لأثينا العاصمة العالمية للكتاب ٢٠١٨، إيذاناً ببدء احتفالات الشارقة بنيل هذا اللقب والتي تستمر لمدة عام كامل، تحت شعار «افتح كتاباً تفتح أذهاناً».

وخلال الحفل ألقى إرنستو أوتون راميرز، مساعد المدير العام لشؤون الثقافة في منظمة الأمم المتحدة للتربية والعلم والثقافة «اليونسكو»، كلمة استعرض فيها إنجازات وجهود إمارة الشارقة في مختلف المجالات الفكرية والمعرفية والتي تمس مختلف الجوانب الحياتية كالاقتصاد والتراث والآداب والفنون وغيرها، والتي خولتها لنيل اللقب.

كما تطرق في كلمته عن ملف إمارة الشارقة الذي قدم للحصول على هذا اللقب وكيف أنه وجد فيه اهتماماً حقيقياً بالكتاب والكتّاب، قل أن تلقى مثيلة في العالم.

طاقم العمل وجسد العرض مشاركة العالم لإمارة الشارقة في احتفالها باللقب الثقافي الأرفع على مستوى العالم، حيث شاركت في عروض الأداء كل من المكسيك والمملكة المتحدة والبرازيل وبيلاروسيا وسلوفينيا واليابان والولايات المتحدة الأمريكية وكندا، كما شارك مبدعون من كندا وفرنسا في التقنيات والإنتاج، بينما شارك موسيقيون ومغنون وممثلون وفرق تسجيل من الجمهورية التشيكية وهولندا وصربيا والجزائر وكندا ولبنان وأرمينيا والمملكة المتحدة.

ويروي العرض فصلاً جديداً من مسيرة معارف وحضارات العالم، حيث قدم لوحات إبداعية مباشرة وبصورة حية وبثلاث لغات هي العربية والإنجليزية والفرنسية، صاغتها إبداعات ممثلين ضمن تشكيلة فريدة ومتنوعة من الفنون قدّمها محترفون من مختلف أنحاء العالم.

وقدم العرض حكاية شهرزاد التي طلبت من زوجها شهريار أن يجمع أبناءها الأميرة فيروز، والأميرين: أمين، وقادر، حيث توزع عليهم لفائف جلدية تحمل كل واحدة منها مهمة بجلب شيء محدد، لتكشف لهم بعد إنجاز المهمات بنجاح عن سر الحكايات التي روتها، وتقدم لهم خلاصات حكمتها ومعرفتها.

وتوزع العمل الذي يتضمن عوالم غامضة لحكايات شهرزاد في ألف ليلة وليلة، حيث تظهر شخصيات وطاقات خارقة ضمن سلسلة فصول تتحول فيها سينوغرافيا المسرح إلى ممثلين وعارضين يجسدون العوالم التي يعيش فيها أبطال العرض على إيقاع الضوء وتتبدل المشاهد بحركات احترافية ينفذها الممثلون على الأرض وعلى الحبال وهم يتسلقون أجساد بعضهم بعضها ويقدمون حركات فنية بهلوانية رياضية.

وقاد هاروت فازليان، الأوركسترا التي تضم ٥١ عازفاً يحملون في أوتارهم وإيقاعاتهم ملامح وشجن الشرق وحضارته المليئة بالكنوز والإبداعات، معتمداً في ذلك على خبرته الكبيرة باعتباره قائد فرقة الفنانة اللبنانية العالمية فيروز، وقائد الأوركسترا الفيلهارمونية اللبنانية، وهو يحمل درجة الماجستير في السيمفونية ودرجة الدكتوراه بالتربية الموسيقية.

وشكل الصوت جزءاً أساسياً في أضخم عرض فني خيالي من نوعه على مستوى العالم، معتمداً على لمسات مارك فريكين، مهندس الصوت المتمرس في خلط المؤثرات الصوتية وتقديم تجربة سمعية لا نظير لها، بفضل ذوقه الاستثنائي وخبرته الواسعة في عالم هندسة الصوت.

وارتدى الممثلون والمؤدون والراقصون في «ألف ليلة وليلة: الفصل الأخير» أزياء من عصور زمنية مختلفة أبدع في اختيارها وتصميمها جيمس لافوا، مصمم الأزياء الكندي. كما دشّن القاسمي في وقت سابق النصب التذكاري للشارقة العاصمة العالمية للكتاب لعام ٢٠١٩ وذلك في منطقة المدينة الجامعية بالشارقة بالقرب من نصب الشارقة عاصمة الثقافة العربية ونصب الشارقة عاصمة الثقافة الإسلامية.

ويتكون النصب الذي عمل على تصميمه الفنان العالمي جاري جودا من قطعة واحدة ويتّخذُ شكلاً لولبياً يرتفع في السماء أكثَر من ٣٦ متراً، وهو تشكيلٌ هندسي مُعاصر يتّخذُ شكل المخطوطة العربية القديمة.

حكاية الفصل الأخير وتروي حكاية العرض قصة شهرزاد التي طلبت من زوجها شهريار أن يجمع أبناءه الأميرة فيروز، والأميرين: أمين، وقادر، حيث توزع عليهم لفائف جلدية تحمل كل واحدة منها مهمة جلب شيء محدد، لتكشف لهم بعد إنجاز المهمات بنجاح عن سر الحكايات التي روتها، وتقدم لهم خلاصات حكمتها ومعرفتها.

ويبدأ العرض بقصة الأميرة فيروز التي خرجت بمهمة إلى حديقة الدمع، حيث تجد أميراً يعيش حزناً وكآبة قاسية بعد أن حلت على محبوبته لعنة حولتها إلى شجرة مقسومة إلى نصفين يعيش في كل نصف منها جانب من محبوبته، وتتجسد مهمة فيروز في فك تلك اللعنة للحصول على ما طلبته أمها، إذ تقنع الأمير الحزين بأنه يعاني من كل ذلك لأنه لا يحزن سوى على نفسه ولم يحزن على محبوبته، فتخرجه من ذلك بقولها، عليك أن تتبنى الحب وتؤمن بالأمل والتسامح، ليبدأ برؤية شجرة محبوبته وتحريرها، فتلتئم الشجرة وتخرج محبوبته له، وتحصل فيروز على رحيق الشجرة بعد فك لعنتها، فتكتشف أنها حصلت على قارورة حبر.

ويتواصل العرض مع حكاية الأمير قادر الذي تكلفه شهرزاد بالإبحار نحو الجزر الصامتة حيث توقف الزمن، إذ يواجه مخاطر السفر في بحار هادرة وليال عاصفة، ليكسر جمود الزمن ويلتقيَ بالكائن الأسطوري الذي سيهديه شيئاً عزيزاً عليه، وهناك يواجه الأمير العديد من المصاعب، ويتغلب عليها فيظهر له طائر الفينيق الأبدي الذي تقول الأسطورة أنه يولد من رماد احتراقه، وتتجدد حياته مع كل اشتعال، حيث يمنح الأمير ريشة من جناحه.

وفي المهمة الثالثة للأمير أمين يخرج نحو الوديان القاحلة للحصول على غرض يحوي المعارف التي يحلم المرء بامتلاكها، حيث يواجه هنالك جنياً غامضاً يرشده إلى غرضه، لكنه يشترط عليه الإجابة على عدد من الأسئلة التي تكشف بديهة وفطنةَ الأمير، فيسأله الجني: «كلها تجرح لكن الأخيرة تقتل»، فيجيب الأمير (الساعة)، وتتواصل الأسئلة حتى يرشده إلى غرضه ويدخل الأمير في مكتبة ضخمة يصعد فيها على برج من الكتب ليصل إلى الغرض الذي يكتشف أنه كتاب.

يعود أبناء شهرزاد إليها، لتخبرهم برسالتها الأخيرة، وتقول لهم، أن حكايتها الأخيرة هي حكايتهم هم، وأن ما حصلت عليه الأميرة فيروز هو الحبر، الصديق الدائم للريشة التي حصل عليها الأمير قادر، وهاتان الأداتان هما ما يملآن الغرض الذي يحوي المعارف كلها، الكتاب الذي حصل عليه الأمير أمين، فتطلب منهم أن يكتبوا حكايتهم، ليتواصل مشوار الكتاب والمعرفة.

■ جانب من الفصل الأخير

د.عزة القصابية

أسرار «نوح العين» دفنت في غياهب «الجب»

عندما تهل العين دمعا على فراق الأحبة، فإن القلوب تضعف وترق خوفا وكمدا، وعندما يقع ظلم الإنسان على أخيه، فإنه يحمل على عاتقه ذنب ارتكاب الخطيئة الأولى، منذ مقتل هابيل على يد أخيه قابيل، وقيام أخوة يوسف (عليه السلام) بإلقائه في غياهب الجب.

ظل ظلم الإنسان لأخيه، مثارا للجدل عبر العصور، فهو من أصعب أنواع الظلم الذي يتسبب في قطع صلة القرابة، ويفرق بين الأهل والأخوة، وتصبح القلوب قاسية، مقارنة بالإحساس بالألم من ظلم الغرباء، والذي على الأغلب يكون أقل وطأة وتأثيرا.

مسرحية «نوح العين» للكاتب المسرحي البحريني جمال صقر، وأخرجها أحمد علي ، والتي عرضت مؤخرا في مهرجان الشارقة الخليجي، انفردت بموضوعها الاجتماعي التراثي المأخوذ من مفردات البيئة الخليجية قديما، بكل تفاصيلها وحكاياتها وشخصياتها وأحداثها المرتبطة بمصدر الحياة «البئر»، الذي وأدت فيه أسرة خزنة وزوجها وابنها حسن منذ خمسة وعشرين عاما، وظل أنينها بمثابة الصرخة التي تدين القاتل، يتردد في قعر الجب!.. ظل صداها صامدا في أروقة الحي «الفريج» يسمعه الأهالي ليلا :

« آه ... يا عين هلي ونوحي بالدمع أسلاف ...وابكي على ما مضى ذاك الزمان أسلاف...عزّي لقلبٍ عدى دَين وفيه أسلاف »

وبَات ذلك الصوت لغزا محيرا للناس، ولا يعلم أحد مصدره، سوى الحاج مبروك الذي قام بتربية ورعاية (الساقي). ذلك الشاب الذي ظل يمد الأهالي بالماء من البئر، ولا أحد يعرف شيئا عن أصله ونسبه.

وفي العديد من المسرحيات العربية نجد «البئر أو الجب» مخبئا لأسرار الناس، كونه بمثابة خزانة للقصص والحكايات وأسرار الناس في القرية أو الحي، ففيه تكمن قصصهم، وأحلامهم، كما يمكن أن تكون مكانا لارتكاب الجرائم مثل القتل، والعنف، والاختطافات، الصراعات والحروب الدامية.

وظل البئر رمزا لمفردات عديدة ارتبطت بحياة الإنسان العربي، إذ كانت «البئر» على موعد مع الحياة والأمل والموت والميلاد. وكثيرا ما نسمع عن الحروب التي شنت نتيجة انقطاع المياه، بغية السيطرة على منابع وقنوات المياه ، ومحاولة مصادرتها واحتكارها، لأضعاف الجبهة المعادية والانتصار عليها.

لقد نسج المؤلف جمال الصقر أحداث مسرحية «نوح العين» بين الساقي وأهالي الفريج، حيث كان ارتباط (الساقي) بالبئر كمصدر للمياه يقوم بتوزيعها على بيوت الحي، وأهمها منزل التاجر عبدالرحمن والد (نجمة) أجمل بنات الحي، التي يتنافس الشباب للاقتران به، بدءا من الفقير وانتهاء بالغني.

ولقد زرع المؤلف شخصية مسعود في ثنايا الحدث بإحكام، وجعلها عاملا مؤثرا لحدوث الصراع وتحريك الحدث الدرامي، وكانت بمثابة المفتاح السحري لفهم شخصية الساقي، وفهم أصله ونسبه. وخاضت هذه الشخصية صراعا ظاهرا مع الساقي، عندما كان مسعود معجبا بنجمة، ويريد الزواج بها.

وبعد تناقل الأخبار عن علاقة نجمة بالساقي الفقير، قرر مسعود التخلص منه، حتى تصبح نجمة زوجة له... ونشب عراك بينه وبين الساقي، تعرض الساقي للضرب والعنف من قبل مسعود. ووقفت نجمة مع الساقي بعد تعرضه للعنف من مسعود، ولكن والدها استشاط غضبا عندما شاهدها تسعف الغريب الساقي، حتى كاد يقتله !

وفي ظل تنامي الأحداث وتصاعدها، نجد مسعود يسعى لخطبة نجمة، ويذكر والدها التاجر عبدالرحمن بالديون التي عليه، ويقدم له عرضا بأسقاطها في حالة تزويجه من ابنته.. يستفيق الحي على أنباء جفاف البئر الذي يمد الأهالي بالماء، وهو مكمن سر الصوت الذي يتردد صداه، ويحمل برهان حقيقة الساقي.

تتصاعد الأحداث لتكشف السر، عندما تحدث الحاج مبروك، إحدى شخصيات المسرحية، والذي كان صامتا لسنوات عديدة، كاتما السر في قرارة نفسه، لاجما لسانه، حتى خرج فجأة أمام الناس، ليبوح بالسر، ويضع حدا لظلم مسعود وتسلطه، إذ أفصح الحاج إن الساقي هو شقيق مسعود، وإنه هو من انقذ حياة الساقي حسن بن عبدالله ، عندما قام الأعداء بالتعاون مع أخيه سند لقتل والدهم عبدالله، عقب ذلك قاموا بإلقائه في غياهب الجب، ظلما وحسدا، وبقي صوت خزنة والدة الساقي «حسن»، يتردد صداه في أروقة الفريج «الحارة».

ورغم تبين الحقيقة أمام مجتمع الحي «الفريج»، إلا أن مسعود يثور ويتمرد ويتكبر على أخيه الساقي، وينفي صحة ما قيل!. نافيا قول الحاج مبروك، ويعتبره مجرد هراء لا صحة له، وإن الساقي مجرد شخص فقير لا أصل له... ولكن بعد استيضاح البراهين والأدلة، ثبت أن الساقي هو شقيق مسعود بالفعل، وهو بذلك يشاطره في الثروة التي ورثها عن والديه.

قدم المخرج أنور أحمد هذه المسرحية برؤى جمالية التمست تفاصيلها من أهالي الفريج «الحي»، مع التزامه بالديكور الواقعي الذي يجسد الحياة بكل تفاصيلها الدرامية، وتتزامن مع صدى الأحداث وإيقاع العرض، التي كانت بمثابة الخيط الفاصل بين الحق والباطل، الليل والنهار، الحلم والحقيقية، والحب والكره.

واقترنت الموسيقى التصويرية بتحول مجرى الأحداث، والكشف عن باطن الشخصيات وصراعها مع الآخر. واستطاعت أن تبرز جماليات الثراء القصصي والمعرفي الذي يحكى لنا أحداثا عشنا تفاصيلها المؤثرة، برؤى الواقع الاجتماعي الخليجي. كما تمكن فريق الأداء التمثيلي من السير قدما بخطى الحدث والصراع بين الخير والشر، بين الساقي ومسعود، محفوفا بلمسة حب، تبعث الأمل في القلوب التي شابها الطمع والجشع، ولا يزال تاريخ البشرية ينوء بأوجاع ظلم الناس لبعضهم بعض، حتى يرث الله الأرض ومن عليها.

قريبـاً

الممـــر

يتناول الفيلم قوات الصاعقة المصرية خلال حرب الاستنزاف، وعلى رأسهم قائد المجموعة ٣٩ قتال الشهيد إبراهيم الرفاعي، ويناقش المرحلة الزمنية بدءًا من حرب ١٩٦٧ وحتى الأوقات الأولى من حرب الاستنزاف. الفيلم من إخراج: شريف عرفة، وبطولة: أحمد عز، وهند صبري.

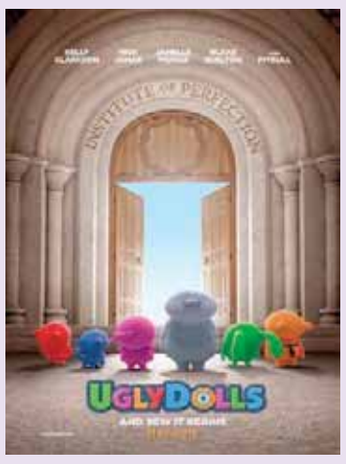

UglyDolls

مغامرات ثلاث دُمى مفعمة بالحيوية تواجه المعنى الحقيقي لأن تكون مختلفات، وتناضل من أجل أن تكون محبوبات، ثم تكتشف أنه لا يجب أن تكون كاملًا لكى تصبح رائعًا، ما يهم هو ما أنت عليه فعلًا. الفيلم من إخراج: كيلي اسبوري.

Long Shot

عندما يجتمع (فريد فلارسكي) من جديد مع أول فتاة أعجب بها، (شارلوت فيلد) بعد أن أصبحت واحدة من أكثر النساء تأثيرًا في العالم، فإنه يسحرها ويستحوذ على إعجابها، كل ذلك بينما كانت هي تستعد للدخول في سباق رئاسة الولايات المتحدة الأمريكية، حيث استأجرته ككاتب لخطاباتها.

جينيفر لوبيز تؤكد أن الخبرة تغلب الشهادة

كتبت - شذى البلوشية

حكاية كفاح امرأة أربعينية، عاملة في أحد المتاجر كمسوقة مبيعات، تملك من الخبرة ١٥ عاما، ولكنها تعاني من بعض الضغوطات في العمل نتيجة أنها لا تملك شهادة جامعية، تم تعيين مدير جديد يملك شهادة جامعية دون خبرة، وهو ما يتسبب في غضبها، وإحباطها الشديد، ولكن طموح المرأة كان أكبر.

القصة تدور حول بطلة الفيلم «مايا» التي تقوم بدورها «جينيفر لوبيز»، تترك عملها في المتجر، تحديا وتنافسا أمام المدير الجديد، وتنطلق ولكن بسيرة ذاتية وهمية، وتصنف أنها قد حصلت على شهادة جامعية من إحدى الجامعات الشهيرة، بالإضافة إلى أنها تملك الخبرة بتوظفها في إحدى أكبر الشركات العالمية، وهو ما جعل شركة (إف أند سي) تطلبها لعمل مقابلة، وبمجرد أن تمتلك القدرة في الإقناع استطاعت أن تحصل على وظيفة إدارية مرموقة، وفعلا تخوض التجربة لتثبت قدرتها على إدارة الأعمال والنجاح ورفع المبيعات دون امتلاكها لشهادة جامعية.

وبالفعل تبدأ المنافسة مع نائبة الرئيس للشركة الجديدة، في إنتاج منتج للبشرة عضوي دون إضافة أي مادة كيميائية، وكان قرار البدء في عمل جديد وزيادة الضغوطات فيه، جعلها ترفض الاستمرار في علاقتها مع حبيبها، وتنفصل عنه، بحجة أنهما في اتجاهين متعاكسين، وتختلف توجهاتهما في الحياة، كان هو يريد تأسيس عائلة، وهي تحاول الهرب من ذلك، وتريد فقط أن تستمر في العمل، وتنجح وتثابر لتصل إلى الأعلى.

ولكن «مايا» لم تكن ترفض العائلة لهذا السبب، فقد كانت تعاني من ضعف في داخلها، تجاه قدرتها على تأسيس أسرة، فقد اضطرت حين كانت في السادسة عشر، أن تترك ابنتها الصغيرة في الطريق، لتتبناها أسرة أخرى، حيث كانت أصغر وأضعف من قدرتها على الإعتناء بطفلة، وبالفعل مضت السنوات، ولم تعلم إلا في لحظة، أن المرأة التي تكون نائبة الرئيس لشركة (إف أند سي) هي ابنتها سارة التي تركتها ذات يوم.

وهنا ازدادت الصعوبة لدى «مايا» فهي تستمر وتواصل الكذب، بشهادتها المزورة، وسيرتها الحافلة بالخبرات، وتستمر أيضا بالتحدي العظيم أمام ابنتها، بالإضافة إلى الشخصية المثالية التي تملكها هذه المرأة في نظر ابنتها التي كبرت دون أن تراها، ولم تظن لوهلة أنها ستلتقي بأمها في منافسة، ورغم نجاح «مايا» في إنتاج ذلك المنتج الجديد الخالي من المواد الكيميائية..

إلا أنها وأمام ملايين المشاهدين في نقل مباشر للحدث في جميع وسائل الإعلام، اعترفت بأنها لا تملك شهادة إلا إعدادية، ولاخبرة إلا في متجر، ورغم قدرتها على النجاح وامتلاكها الذكاء والخبرة، ولكن الكذب ذو حبل قصير لا يمكنها الاستمرار به لا سيما أمام ابنتها، ولكن ذلك انعكس عليها سلبا، فابنتها شعرت أن أمها ذات شخصية وهمية كاذبة، ورفضت رؤيتها، وغادرت إلى لندن لتكمل دراستها الفنون في إحدى الجامعات. وغابت الفتاة سنينا، استمرت فيها مايا بمراسلتها دون تلقي أي رد، ومارست عملها في معمل لتصنيع المنتجات العضوية، وعادت لصديقها لتبدأ بتكوين أسرة من جديد، وفي لحظة تلتقي بابنتها من جديد لتبدأ معها صفحة جديدة بشخصية حقيقية.

الفيلم مليء بالعاطفة، ويصنف أيضا على أنه رومنسي ودرامي، إلا أن الجمالية المتضحة في الفيلم هو أداء «جينيفر لوبيز» المعتاد، حيث تتسم بالقوة وإدارة الشخصية بكل تفاصيلها، كما أن تملك القدرة على إتقان أداء الدور بكل تفاصيله، بالإضافة إلى تمازج أدائها للمشاهد العاطفية، ومقدرتها على الأداء الكوميدي، كما تظهر مقدرتها في الغناء والرقص في بعض المشاهد، كما أن لوبيز كعادتها في الأفلام تتميز برغبتها في اختيار البطولة المطلقة لها، وتركيز المشاهد كلها حولها.

تجدر الإشارة إلى أن الفيلم إنتاج ديسمبر ٢٠١٨، من إخراج بيتر سيجال، وتمثيل: Jennifer Lopez، Vanessa Hudgens، Milo Ventimiglia، Leah Remini.

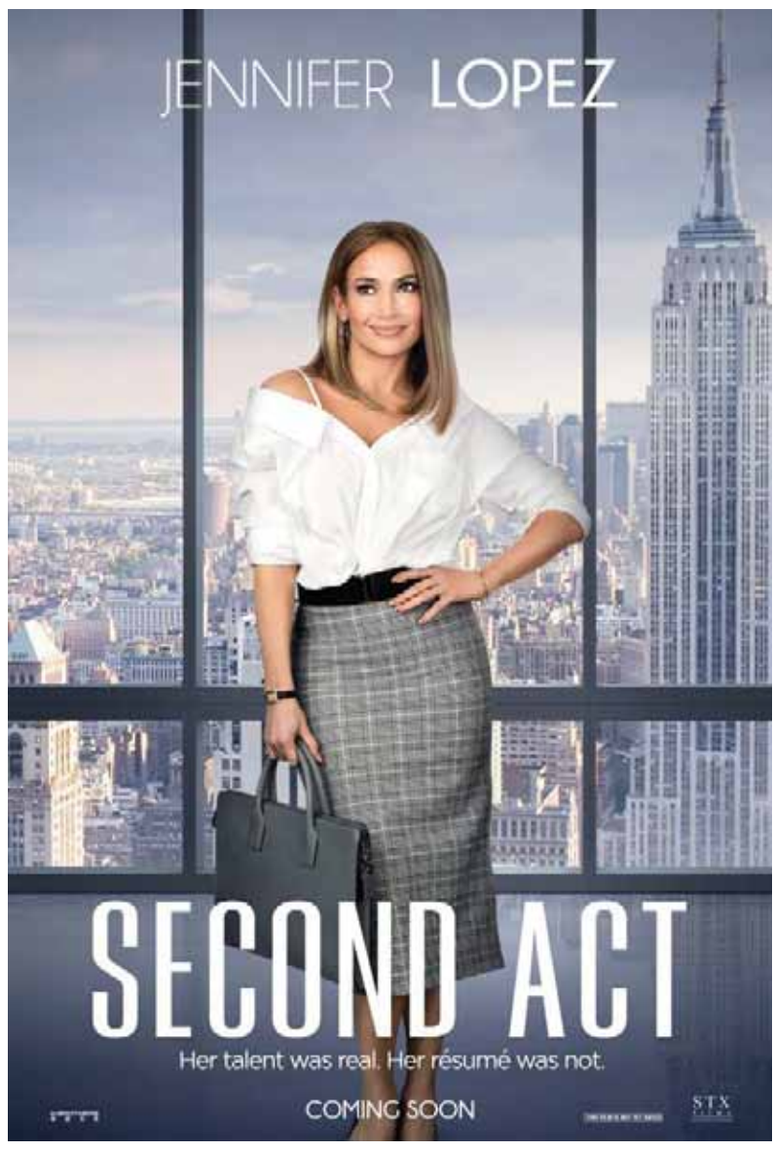

من مشاهد الفيلم

■ مايا وابنتها

شباك التذاكر

The Curse of La Llorona

بعد تجاهل التحذير المخيف من جانب أم مضطربة يشتبه أنها تعرض أطفالها للخطر، يتبين أن ما وقع شيء ينتمي لعالم خوارق الطبيعة، ويصبح أملهم الوحيد في النجاة من غضب (يورونا) هو كاهن مخدوع يمارس التصوف لإبقاء الشر في مكانه.

Shazam

(بيلي باتسون) شاب يجد نفسه مالكًا لقوة الساحر شازام القادرة على محاربة قوى الشر. فمع حكمة (سليمان)، قوة (هرقل)، قدرة (أطلس) على التحمل، قوة (زيوس)، شجاعة (أخيل)، وسرعة الزئبق؛ يصبح بيلي هو كابتن (مارفل) العجيب.

Breakthrough

عندما كان عمره ١٤ عامًا، غرق سميث في بحيرة سانت لويس وكان ميتًا لمدة ساعة تقريبًا، وفقًا للتقارير في ذلك الوقت، تم تنفيذ الإنعاش القلبي الرئوي ٢٧ دقيقة دون جدوى، ثم دخلت والدة الشاب، (جويس سميث) إلى الغرفة، وكانت تصلي بصوت عال، وفجأة كان هناك نبض، وعاد (سميث).

Captian Marvel

تتحول كارول دنفر إلى واحدة من أقوى الأبطال الخارقين في عالم مارفل في الوقت ذاته الذي تنجذب فيه الأرض بين قوتين ضاريتين في حرب ضروس.

Little

يروي الفيلم في قالب كوميدي عندما تحظى بفرصة نادرة التكرار؛ بأن تعيش من جديد حياتها الخالية من الهموم حينما كانت أصغر في السن، حيث تصير ضغوطات فترة المراهقة شديدة الوطأة.

Dumbo

إعادة إنتاج بتقنية المحاكاة الحركية للقصة الكلاسيكية (دامبو) من إنتاج ١٩٤١. حيث هولت فارير (كولين فاريل) نجم سيرك سابق تنقلب حياته رأسًا على عقب بعدما يعود من الحرب.

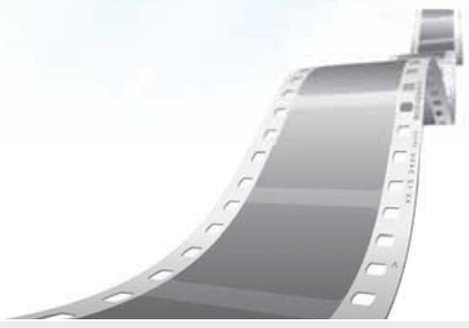

أسبوع النقاد في مهرجان كان زاخر بالأعمال الأولى للمخرجين

باريس- «أ.ف.ب»: بعد تكريم السينما الأوروبية العام الماضي، يزخر أسبوع النقاد في مهرجان كان السينمائي بدورته الثامنة والخمسين هذا العام بالأعمال الأولى لمخرجين، بينها أفلام روائية طويلة من بلدان المغرب وفيلم تحريك فرنسي وأعمال من أمريكا الوسطى.

وتقام هذه الفعاليات على هامش المهرجان الفرنسي الدولي بين ١٥ مايو و٢٣ منه، مع لجنة تحكيم يرأسها المخرج الكولومبي سيرو غيرا صاحب فيلم «بيردز أوف باسدج». ولا يقدم في هذا الحدث المكرّس لاكتشاف مواهب جديدة سوى الأفلام الأولى أو الثانية لأصحابها.

ومن بين أحد عشر عملا جرى اختياره ضمن هذه الفئة، ثمة سبعة أعمال في المنافسة والأربعة الأخرى تقدم في عروض خاصة.

وبين الأعمال الأحد عشر هناك ثمانية أفلام تمثل تجارب إخراجية أولى لأصحابها في مجال الأعمال الروائية الطويلة بينها «أبو ليلى» للجزائري أمين سيدي بومدين و«القديس المجهول» للمغربي علاء الدين الجم. وهذان العملان «يتعارضان مع الإنتاجات التي يمكن رؤيتها» في بلدان المعرب ويعكسان «جيلا جديدا (من المخرجين) الآتين من الأفلام القصيرة»، وفق المندوب العام لأسبوع النقاد شارل تيسون. ويتمحور الفيلم الأول حول الحرب الأهلية في الجزائر، فيما يخوض الثاني موضوع السياحة الدينية.

كذلك تستكشف هذه الفعاليات جوانب أخرى غير معروفة على نطاق واسع في الفن السابع، وتشمل قائمتها أيضا أفلاما من كوستاريكا («الرماد الأسود» لصوفيا كيروس أوبيدا) وغواتيمالا («نويستراس ماديس» لسيزار دياس) بشأن المفقودين في ظل الحكم الديكتاتوري.

وتشارك فرنسا في المنافسة مع فيلم «جي بيردو مون كور» (فقدت جسدي) لجيريمي كلابان الذي يلامس أنواعا مختلفة تشمل الفنتازيا والشعر وقصص الحب وحتى أفلام الرعب، بحسب تيسون. وثمة فيلم وحيد ناطق بالإنكليزية في القائمة هو «فيفاريوم» ثاني أعمال الإيرلندي لوركان فينيغان والذي ينقل فيه زوجان شابان إلى عالم خيالي.

مخرج فيلم القديس المجهول

فيلم أبو ليلى

أزياء وأفكار «ماما ميا» في معرض

ستوكهولم- «د.ب.أ»: يتيح معرض جديد في ستوكهولم لعشاق فرقة «أبا» الموسيقية السويدية الشهيرة وفيلمي «ماما ميا» مشاهدة أقرب للعديد من الأزياء والرؤى في صناعة الفيلمين اللذين عرضا العديد من أغاني الفرقة.

وسوف يستمر المعرض المؤقت « Mamma Mia! Behind the Movie Magic» حتى أبريل ٢٠٢٠ في متحف أبا في العاصمة السويدية. وتشمل القطع المعروضة السراويل الزرقاء وحزام الأدوات التي ارتدتها شخصية دونا التي جسدتها الفنانة ميريل ستريب في «ماما ميا» ، وبذلة الديسكو الملونة التي ارتداها ستيلان سكارسجارد الذي جسد شخصيته الفنان بيل أندرسون، ونحو عشرة أزياء أخرى من فيلم «ماما ميا!» الأول والجزء الثاني «ماما ميا! هير وي جو أجين»، وتقول إنجماري هالينج، المديرة الابتكارية وأمينة متحف أبا: «إنها قطع أصلية».

كما يتم عرض يوميات دونا التي تقرأها شخصية ابنتها صوفي، التي جسدتها اماندا سيفرايد، في مشهد رئيسي في «ماما ميا!» جنبا إلى جنب مع السيناريو الذي يصف مشهد الفيلم الأول الذي تم إنتاجه عام ٢٠٠٨ .

ويسمح العديد من الشاشات للزوار بمشاهدة بعض اللقطات من فيلمي «ماما ميا!» ، وكذلك مقابلات مع الممثلين وغيرهم من المشاركين . وتتوفر أيضا تسجيلات للموسيقى التصويرية ومعلومات حول المواقع التي تم التصوير فيها .

وتقول هالينج: «يعد المعرض تكريمًا كبيرا لجميع الرائعين العاملين في السينما في جميع أنحاء العالم، لالتزامهم وإخلاصهم ومهاراتهم الرائعة»، مضيفة: أنه بدون رسامين للديكور ومصممي الأزياء وغيرهم ، لن تكون هناك أفلام.

رمضان مبارك

فترة العرض من ٢٣ أبريل حتى ٧ مايو ٢٠١٩. هذه الصور لغرض التوضيح فقط.

٢ قطع

بقسماط أمريكان جاردن ٢×١٥ أوقية — ٠,٧٢٥ ريال

كابتن أوتس ٣×٥٠٠ جم — ١,٢٩٠ ريال

١٢ قطع

جيلي متنوع انترهالكو ١٢×٧٥ جم — ١,١٧٥ ريال

١٢ قطع

كريم كراميل فوستر كلاركس ١٢×٧١ جم — ١,٧٤٠ ريال

جبن شيدار قابل للدهن / جرة جبن كامل الدسم المراعي ٥٠٠ جم — ١,١٥٠ ريال

٦ قطع

قشطة بوك ٦×١٧٠ جم — ١,٥٠٠ ريال

٣ قطع

بسكويت ماري نبيل ٣×١٠×٥٦ جم — ٠,٨٣٠ ريال

٤ قطع

دقيق ذرة ديلي فريش ٤×٤٠٠ جم — ٠,٧٤٠ ريال

خصم ٣٨٪

طقم وعاء حفظ الطعام ساخنا ٣ / ٤ / ٦ لتر شيفلاين — ٧,٩٠٠ ريال — كان ١٢,٩٠٠ ريال

خصم ٥٠٪

طقم مقالي ٣ قطع تيفال — ٩,٤٥٠ ريال — كان ١٨,٩٠٠ ريال

٣ قطع

زيت زهرة الشمس عافية ٣×١,٨ لتر — ٣,٩٩٠ ريال

خصم ٢٦٪

١٠ قطع

دجاجة كاملة ساديا ١٠×١ كجم — ٨,٤٩٠ ريال — كان ١١,٥٠٠ ريال

٣٩ كجم

أرز حبة طويلة أكثر الاقصى ٣٩ كجم — ١٩,٥٠٠ ريال

لولو توفير نهاية الأسبوع

العرض يسري من ٢٥ - ٢٧ أبريل ٢٠١٩. الصورة الظاهرة لأغراض التوضيح فقط.

كيس بطاطا (تقريبا ٣ كجم) — ٠,٧٩٠ ريال

شمندر عماني للكيلو — ٠,١٥٠ ريال

بصل هندي للكيلو — ٠,١٢٥ ريال

برقوق انجيلينو جنوب افريقيى للكيلو — ٠,٧٧٠ ريال

موز كافينديش للكيلو — ٠,٤٥٠ ريال

رمان احمر هندي للكيلو — ٠,٧٩٠ ريال

لولو حيث يأتي العالم للتسوق.

لولو Jeep LuLu قيادة الأحلام Dream Drive

تسوق بقيمة ١٠ ريال واحصل على فرصة للفوز ١٠ جيب جراند شيروكي و ٤٠ جائزة كبرى أخرى

www.luluhypermarket.com www.facebook.com/LuLuHypermarketOM www.twitter.com/luluhyperom www.instagram.com/luluhyperom

عُمان

جريدة يومية سياسية تأسست عام ١٩٧٢م
تصدر عن مؤسسة عُمان للصحافة والنشر والإعلان

الخميس ١٩ من شعبان ١٤٤٠هـ الموافق ٢٥ من أبريل ٢٠١٩م العدد ١٣٨٤١ Thursday 25 April 2019 - Edition No 13841

الطقس

الجو صحو بوجه عام على معظم محافظات السلطنة مع تدفق السحب العالية والمتوسطة واحتمال تصاعد الغبار والأتربة بفعل حركة الرياح النشطة على معظم المحافظات مع انخفاض نسبي في درجات الحرارة واحتمال تشكل السحب الركامية وهطول أمطار متفرقة على جبال الحجر والمناطق المجاورة خلال فترة الظهيرة.

الرياح تهب على معظم المحافظات الشمالية للسلطنة رياح شمالية غربية معتدلة وتكون نشطة أحيانا، فيما تهب على سواحل بحر العرب رياح جنوبية إلى جنوبية غربية خفيفة إلى معتدلة.

البحر متوسط إلى هائج الموج على سواحل محافظة مسندم وبحر عمان ويصل أقصى ارتفاع له ثلاثة أمتار ومتوسط الموج على محافظة جنوب الشرقية ويصل أقصى ارتفاع له مترين، فيما يكون هادئ الموج على بقية سواحل السلطنة ويصل أقصى ارتفاع له مترا وربع المتر.

نتائج إيجابية لعلاج سرطان الدم بـ «الخلايا القاتلة»

بانكوك، «العمانية»: أعلنت كلية الطب بجامعة تشولا لونجكورن في تايلاند عن تحقيق نتائج إيجابية من وراء استخدام الخلايا القاتلة وهي أنواع نادرة من خلايا كريات الدم البيضاء في مكافحة سرطان الدم الحاد. وذكرت صحيفة «بانكوك بوست» أمس نقلا عن الكلية أن هذه الطريقة هي جزء من العلاج المناعي وهو علاج للسرطان يستخدم جهاز المناعة الخاص بالمريض لمحاربة الأورام بدلا من التقنيات الأكثر شيوعا للقضاء على الخلايا الخبيثة بالإشعاع أو العقاقير.

«إنسايت» تسجل صوتا محتملا لزلزال على المريخ

لوس أنجلوس، (د ب أ): ذكرت إدارة الطيران والفضاء الأمريكية (ناسا)، أن مركبة الفضاء «إنسايت» سجلت صوتا محتملا لزلزال على كوكب المريخ للمرة الأولى.

وتم تسجيل الإشارة الخافتة يوم ٦ أبريل، في اليوم الـ ١٢٨ للمركبة على سطح المريخ. وإذا تأكدت، سيكون بذلك أول حدث يتم تسجيله يأتي من داخل الكوكب الأحمر وليس من خلال القوى التي تعلو سطحه. وقال بروس بانيردت، المحقق الرئيسي لدى مهمة مركبة إنسايت، في بيان: «جمعنا صوت ضوضاء خلفية حتى الآن، لكن هذا الحدث ينطلق رسميا إلى مجال جديد، إنه علم زلازل المريخ».

ومن بين الأهداف الأساسية للمركبة إنسايت التي هبطت على المريخ في نوفمبر، وستعمل للعامين المقبلين على الأقل، هو جمع البيانات من داخل الكوكب. وبينما يعد ذلك الحدث أصغر من أن يقدم بيانات ملموسة، لايزال العلماء يبحثون في التسجيل لتحديد السبب الدقيق للضوضاء، ويعتقدون أنه سيكون علامة فارقة.

نزوى

98

في هذا العدد في المكتبات..

نزوى
فصلية ثقافية - العدد الثامن والتسعون

NIZWA 2019 - 98

* افتتاحية: تطاول هذا الليل وبطشه: سيف الرحبي.
* كتابات: ثقافة الترجمة في بحر عُمان خلال عصر الكشوفات الجغرافية الأوروبية: عبدالرحمن السالمي.
* ملف الأدب والسينما: الاقتباس وتفكيك قداسة النص: سلمى مبارك- التواسط في عرض الذات في الأدب والسينما: داليا السجيني- الاقتباس الأدبي في إطار العلاقة المتشنجة مع التنظير السينمائي: مالك خوري- الاقتباس والتواسط. تعدد مقامات الذات بين الجسدية والسياسة: وليد الخشاب- الاقتباس انتقال عبر ثقافي: مي التلمساني
* دراسات: أولاد حارتنا: سيرة الرواية المحرمة: محمد شاهين- ديوان قراضة العسجد في الكيمياء القديمة للشيخ الأكبر محيي الدين بن عربي: الهواري غزالي- بعض مظاهر المعاصرة في أعمال الخطيبي: محمد البعزاوي ترجمة: سعيد بن الهاني- التجربة الشعرية لدى قاسم حداد: طارق فتوح- الإيهام بصدق المحالات السردية: عبدالله إبراهيم- اليوت في تجلياته النقدية رحلة في أعمال عباقرة الأدب على مر العصور: ترجمة وتقديم: محمد الظاهر- سؤال الأخوة في الرواية النسائية: فاطمة يوسف العلي «غرف متهاوية» أنموذجا- حسن المودن.
* حوارات: عبدالفتاح كيليطو: حاوره: سليمان المعمري
- حمد الغيثي: حاورته هدى حمد
- طالب عبد العزيز: حاوره: خضير الزيدي
* مسرح: الكتابة الدرامية الجديدة وتحدياتها: أمنة الربيع
- المسرح الجامعي العماني: الواقع والطموح: رحيمة الجابري.
* سينما: كزابلانكا. سيناريو: جوليوس ج. إبشتين/ فيليب ابشتين/ هوارد كوش ترجمة: مها لطفي
* شعر: شقة بندر عبدالحميد: بيان الصفدي- البنتون شعر ماليزيا الوطني: ترجمة: ابراهيم درغوثي- من الشعر الصيني: ترجمة: سعيد سلمان الخواجة- الشاعر البوليفي إدواردو ميتري: فلسطيني في نيويورك وعربي في غرناطة: ترجمة وتقديم: خالد الريسوني- حائط الفلسفة: محمد بودويك- ثلاث غابات وسفر محقق وقصائد: أحمد السلامي- مشاعر نفذت من مقص الرقيب: سوسن العريقي- خريف البلاد البعيدة: محمد محمد عيسى- عودة أوكتافيو بات: ترجمة: إبراهيم بن سعيد- رماد: طالب المعمري.
* هندسة البهاء: المهدي أخريف.
* نصوص: مسبح تحت المطر: للروائية اليابانية يوكو أوغاما ترجمة: عزيز الحاكم- الطائر القرمزي: قصة: جيمس هيرست ترجمة: عائشة بنت علي الفلاحية- غجرية: شريفة التوبي- باربارو سا صورة الملك: ميشيل تورنيه ترجمة لينا بدر.
متابعات وروى: قد لا يبقى أحد: هيفاء بيطار- الذات الجمالية في «العيون السود» لكريم عبد: كريم ناصر- «امرأة بمظلة ورجل بقبعة» لدلدار فلمز: عبدالمجيد محمد خلف- رسائل إلى «قطب العاشقين»: جلال الدين الرومي: عبدالرزاق الربيعي- مكانة الصوت في التراث الموسيقي العماني: مسلم الكثيري- المضمرات الثقافية في تجربة محمد التبيتي: صالح لبريني.
* محور: هاني جوهرية كاميرا الثورة في مواجهة الرصاص: محمد محمود البشتاوي.

مجاناً مع العدد
كتاب نزوى
«ألف ليلة وليلة»

نزوى
الموقع الالكتروني
www.nizwa.com
البريد الالكتروني
nizwa99@nizwa.com

• تصدر عن:
مؤسسة عُمان للصحافة والنشر والاعلان
عُمان

• التوزيع:
العمانية للتوزيع والتسويق
هاتف: 24649351 . 24649360
فاكس: 24649379
ثمن النسخة: ريال عماني واحد

NISSAN
Innovation that excites
في شهر الخير،
عروضنا
واختياراتك غير
صفر٪ معدل فائدة حتى ٣ سنوات*
أو
١,٩٩٪ معدل فائدة حتى ٦ سنوات*
هدية نقدية مضمونة
من ١٢٠٠ ر.ع
حتى ٤٣٠٠ ر.ع**
تأمين مجاني*
خدمة مجانية
٤ سنوات / ٦٠,٠٠٠ كلم
أو ٦ سنوات / ١٠٠,٠٠٠ كلم*
تسجيل مجاني^
هدية مضمونة امسح واربح
وقود من ٥٠ ر.ع
حتى ١٠٠٠ ر.ع**
مزايا إضافية
عند شراء
سيارة نيسان
ثانية في العائلة*
NISSAN INTELLIGENT MOBILITY
www.nissanoman.com
sbanissanoman
مجموعة بهوان العالمية القابضة
Bahwan International Group Holding
سهيل بهوان للسيارات ش.م.م
المعارض: القرم - بركاء - البداية - البريمي - إبراء - عبري - جعلان بني بو علي - المعبيلة - نزوى - صلالة - السيب - سناو - صحار - صور - خصب
لاستفسارات الشركات: ٩٦٣٣٠٧٦٢ / ٩٦٥٧٩٠٨٦
البريد الإلكتروني: customerfirst@sbigh.com
حمل تطبيق الهاتف النقال NISSANOMAN لنظام الأندرويد
مواعيد خدمة نيسان
الرقم المجاني ٨٠٠ ٥٠٠١١
س.ت رقم ٦/٧٩٥٥/١