داخل العدد

اقتصاد
■ ١٧٩ طنا إنتاج المشاريع التكاملية للاستزراع السمكي في ٢٠١٩
■ الذهب عند ذروة شهرين بفعل ضعف الدولار
■ ٥ تجارب ناجحة لرواد الأعمال في رؤية الشباب.. اليوم

محليات
مركز السلطان قابوس العالي للثقافة والعلوم يحتفل باختتام الدورة الثامنة للبرامج المسجدية
حافلة «نفكر ونبتكر» منصة متنقلة للابتكارات الطلابية في ظل الثورة الصناعية الرابعة
الملف السياسي: مستقبل الدبلوماسية التعددية في ظل الأزمات المالية للأمم المتحدة

رياضة
■ منتخبنا للمراحل السنية يتصدر البطولة الخليجية للجولف
■ السلطنة تتوج ببطولة الصداقة الخليجية لالتقاط الأوتاد بالإمارات
■ تواصل فعاليات مهرجان حمراء الدروع لمزاينة الإبل بعبري

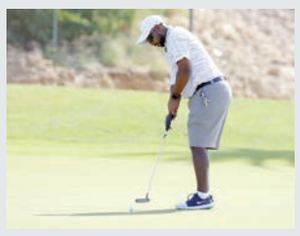

عُمان

رئيس التحرير
سيف بن سعود المحروقي
٣٦ صفحة
الثمن 200 بيسة

جريدة يومية سياسية تأسست عام ١٩٧٢م
تصدر عن مؤسسة عُمان للصحافة والنشر والإعلان

الثلاثاء ٤ من جمادى الأولى ١٤٤١ هـ الموافق ٣١ من ديسمبر ٢٠١٩م العدد ١٤٠٩١
Tuesday 31 December 2019 - Edition No 14091

مع العدد: المنار
www.omandaily.om

مسقط ٢٦ | ١٩
صلالة ٣١ | ٢٤

سعر نفط عُمان فوق ٦٨ دولارا للبرميل

العمانية: بلغ سعر نفط عُمان تسليم شهر فبراير القادم أمس ٦٨,٣١ دولار أمريكي.
وأفادت بورصة دبي للطاقة بأن سعر نفط عُمان شهد أمس ارتفاعًا بلغ ٦٨ سنتًا مقارنة بسعر يوم الجمعة الماضي الذي بلغ ٦٧,٦٣ دولار أمريكي.
تجدر الإشارة إلى أن معدل سعر النفط العُماني تسليم شهر يناير المقبل بلغ ٦٢ دولارًا أمريكيًا و٨١ سنتًا للبرميل مرتفعًا بمقدار دولارين أمريكيين و(٥٥) سنتًا مقارنة بسعر تسليم شهر ديسمبر الجاري.

«التفاصيل في الملحق الاقتصادي»

الانفاق تخضع لفترة تجريبية ٣ أشهر

٢٠ يناير بدء الحركة المرورية بطريق الشرقية السريع

أعلنت وزارة النقل أمس أن موعد افتتاح الحركة المرورية على طريق الشرقية السريع بدءاً من ولاية بدبد مروراً بوادي العق وحتى ولاية الكامل والوافي بطول ١٩١ كم سيكون يوم الاثنين الموافق العشرين من يناير ٢٠٢٠م. وطريق الشرقية السريع يعتبر طريقا استراتيجيا يشتمل على ثلاث حارات مرور في كل اتجاه وبسرعة تصميمية مسموحة تبلغ ١٢٠ كم في الساعة، ويتضمن جسورا حديثة تمتد فوق معابر الأودية يصل ارتفاع أحدها إلى ٩٠ مترا، كما يضم الطريق لأول مرة بالسلطنة نفقين لعبور السيارات يبلغ طولهما الاجمالي ٢،١ كيلومتر.
وأشارت الوزارة الى أن الحركة المرورية في الأنفاق ستكون تجريبية لمدة ثلاثة أشهر بدءاً من تاريخ افتتاح الطريق وسيقتصر المرور في الأنفاق خلال هذه الفترة على المركبات الخفيفة فقط، وبعد انتهاء الفترة التجريبية سيتم السماح بعبور جميع المركبات الثقيلة عدا المركبات المحملة بالمواد البترولية والخطرة حفاظاً على سلامة مرتادي الطريق، لذلك يوجد مخرج خاص للشاحنات قبل كل نفق خلال «الفترة التجريبية»، للاتجاه الى الطريق القائم المفرد بوادي العق.

«التفاصيل ص٦»

مجلس محافظي «المركزي» يناقش أداء الاستثمارات الخارجية

العمانية: ناقش مجلس محافظي البنك المركزي العماني أمس المركز المالي للبنك وتقرير أداء الاستثمارات الخارجية ومستوى تمويل المؤسسات الصغيرة والمتوسطة لدى المصارف، وتقريرا حول بيانات السلامة المالية ومؤشرات الأداء للقطاع المصرفي من خلال تقارير الإشراف والرقابة.
كما ناقش المجلس خطة تعزيز كفاءة السياسة النقدية للبنك المركزي العماني، واعتمد الموازنات السنوية للبنك المركزي لعام ٢٠٢٠م.
وكان المجلس قد عقد اجتماعه الرابع لهذا العام برئاسة معالي سلطان بن سالم الحبسي، نائب رئيس مجلس المحافظين، وذلك بمقر البنك في الحي التجاري بمطرح.

«التفاصيل في الملحق الاقتصادي»

■ افتتحت شرطة عُمان السلطانية أمس المبنى الجديد لمركز شرطة محوت ومبنى الخدمات بالولاية في محافظة الوسطى تلبية للاحتياجات الحالية والمستقبلية ولتقديم أفضل الخدمات الأمنية والشرطية في المحافظة.

«التفاصيل ص٤»

«سندان الصناعية» جاهزة للافتتاح ٢٢ يناير

كتب. حمد الهاشمي: تحتفل سندان للتطوير في ٢٢ يناير المقبل بالافتتاح المبدئي لمدينة سندان لقطاع السيارات، بعد جاهزيتها كأول مدينة صناعية متكاملة يديرها القطاع الخاص في السلطنة.
وقال محمد الكندي رئيس مجلس إدارة سندان للتطوير إن جملة من الأنشطة تم افتتاحها بالفعل، متوقعا أن تستقبل مدينة سندان يوميا أكثر من ١٥ ألف زائر، إلى جانب آلاف العمال في الأنشطة التي تضمها المدينة مستقبلا، والتي سيتجاوز عددها قرابة ١٢٠٠ نشاط صناعي وتجاري.
وأكد الكندي خلال المؤتمر أنه بلغ حجم الاستثمار في مدينة سندان حتى الآن ٧٥ مليون ريال عماني، وبلغت نسبة الإنجاز في المدينة ٦٠٪.

«التفاصيل في الملحق الاقتصادي»

يقضون ٨٧ دقيقة يوميا في ممارستها

٣٥٪ من أفراد الأسرة العمانية يمارسون الألعاب الإلكترونية

العمانية: أظهرت نتائج استطلاع رأي العمانيين حول استخدام الألعاب الإلكترونية الذي أجراه المركز الوطني للإحصاء والمعلومات أن ٣٥٪ من أفراد الأسر العمانية يمارسون الألعاب الإلكترونية.
وبين الاستطلاع أن ٦٨٪ من الأسر العمانية لديها جهاز لوحي «تابلت أو آي باد»، كما أن البلاي ستيشن يعتبر أكثر أجهزة الألعاب الإلكترونية انتشارًا بين الأسر العمانية بنسبة ٥٩ ٪ يليه جهاز إكس بوكس بنسبة ٧٪.
كما بين الاستطلاع أن الهاتف النقال جاء في مقدمة الأجهزة الأكثر استخدامًا لممارسة الألعاب الإلكترونية ٨٢٪، يليه البلاي ستيشن ٣٩٪، ثم الأجهزة اللوحية ٨٪.
وأوضح الاستطلاع المنفذ خلال الفترة من٢٢ إلى ٣٠ سبتمبر على عينة بلغت ١٥٠١ مواطن عماني في الفئة العمرية «١٨ سنة فأكثر» أن الذكور يمارسون الألعاب الإلكترونية بنسبة أكبر من الإناث بشكل ملحوظ ٢٨٪ مقابل ١٦٪ على الترتيب، كما أن أكثر من نصف الذكور الممارسين للألعاب الإلكترونية يستخدمون بلاي ستيشن «٥١٪»، وهي أكثر من ثلاثة أضعاف نسبة الاستخدام بين الإناث، وفي المقابل تزيد نسب استخدام الإناث عن الذكور لكل من الهاتف النقال والأجهزة اللوحية.
وتظهر نتائج الاستطلاع أن الألعاب الرياضية «مثل لعبة فيفا» هي النوع المفضل لدى العمانيين بنسبة ٣٦٪ بينما تأتي ألعاب القتال الجماعية عبر الإنترنت «مثل لعبتي بابجي وفورت نايت» في المرتبة الثانية بنسبة ٣٥٪ ثم الألعاب الاستراتيجية بنسبة ٣٠٪.
ويقضي العمانيون «١٨ سنة فأكثر» متوسط ٨٧ دقيقة يوميًا في ممارسة الألعاب الإلكترونية، ويرتفع الوقت إلى ٩٤ دقيقة يوميا للذكور مقابل ٧١ دقيقة للإناث، كما ينخفض الوقت بشكل ملحوظ مع ارتفاع مستوى التعليم.

«التفاصيل في الملحق الاقتصادي»

حصاد 2019

بين الأمل والرجاء.. العالم يودع عاما ويستقبل آخر

يودع العالم اليوم عاما ويستقبل عاما آخر مليئا بالطموحات والأمال رغم كل التحديات والعواصف التي تعيشها البشرية وبين الأمل والرجاء تستذكر الصحف حصاد عام مضى لترى بين تفاصيل صوره وأخباره مستقبل عام جديد. وترصد عمان في عددها الأخير من هذا العام أهم الأحداث التي عاشتها السلطنة في ٢٠١٩. وكانت الإطلالات السامية لحضرة صاحب الجلالة أبرز الأحداث التي ترقبتها الجماهير العمانية خلال عام سواء وهو يترأس اجتماع مجلس الوزراء الموقر أو وهو يشمل برعايته السامية العرض العسكري المهيب بمناسبة العيد الوطني التاسع والأربعين أو وهو يستقبل الشخصيات السياسية المؤثرة في الأقاليم والعالم. وكان العالم الذي توشك ساعاته على الانصرام قد شهد على صعيد القطاعات الاقتصادية في السلطنة تطورات كبيرة فيما يتعلق بالبيئة التشريعية الداعمة لجذب الاستثمارات المحلية والأجنبية حيث صدرت ٥ مراسيم سلطانية سامية تضمنت إنشاء الهيئة العامة للتخصيص والشراكة وقوانين استثمار رأس المال الأجنبي، والتخصيص، والشراكة بين القطاعين العام والخاص، والإفلاس.

التفاصيل ص ٢ والملحق الاقتصادي

حضور عماني بارز خليجيا وإقليميا وأربع نساء لأول مرة في مجلس الوزراء

الإطلالات السامية لجلالة السلطان كانت الأكثر متابعة وترقبا

استذكر الأحداث: عاصم الشيدي

مرّ عام ٢٠١٩ على عُمان سريعا وفي لمح البصر، كان الجميع منغمسا في مشروعات الوطن التنموية على اختلافها، وكان كل شيء يشير إلى أن عجلة الزمن تدور بشكل سريع وفي إطارها المعتاد إلى أن جاء شهر ديسمبر الذي عاش فيه العمانيون حالة من الترقب والسؤال بعد أن أعلن ديوان البلاط السلطاني أن حضرة صاحب الجلالة السلطان قابوس بن سعيد المعظم، أعزّ الله سلطانه، سيقوم بزيارة إلى مملكة بلجيكا لإجراء فحوصات طبية تستغرق فترة محدودة، مرت الأيام بطيئة في عُمان لا تخلو من الترقب إلى أن عاد ديوان البلاط السلطاني وأعلن بعد أسبوع أن جلالته عاد إلى البلاد بعد إجراء بعض العلاجات والفحوصات الطبية. خلال هذه الفترة من الزمن وما تلاها رسم العمانيون ملحمة حب كشفت بشكل جلي وحقيقي المكانة الكبيرة والاستثنائية التي يحظى بها جلالته في نفوس العمانيين والعرب من المقيمين في السلطنة أو مواطني البلدان العربية ومقدار الحبّ الراسخ في نفوسهم. حيث كان المطلب العربي الذي كرره مئات الآلاف عبر وسائل التواصل الاجتماعي والصحف والمواقع الإلكترونية هو رؤية رجل السلام سالما معافى كي تقر برؤيته العيون وتستكين بحضوره القلوب.

إذ ذاك كان العمانيون ما زالوا يحتفلون بالعيد الوطني التاسع والأربعين وسط مظاهر النهضة المباركة التي يقودها باني عمان حضرة صاحب الجلالة السلطان المعظم وهم يستشرفون عقدا جديدا من عقود الزمن العماني المطرز بالإنجازات، وكانت كل إطلالة لجلالته بمثابة عيد جديد لعُمان ويوما من أيامها التي لا تنسى في سياق الذاكرة العمانية.

■ جلالة السلطان خلال ترؤسه اجتماع مجلس الوزراء في بيت بهجة الأنظار بصحار

■ جلالة السلطان خلال استقباله الأمير خالد بن سلمان آل سعود

عُمان تتجاوز التحديات في ٢٠١٩.. وملحمة حب ووفاء لجلالة السلطان

وبقيت الإطلالات السامية لجلالة السلطان طوال العام هي الحدث الأبرز في سياق المتابعة العمانية في وسائل الإعلام أو عبر وسائل التواصل الاجتماعي. وكان العرض العسكري الذي أقيم بمناسبة العيد الوطني قد سجل أبرز ظهور لجلالة السلطان في عام ٢٠١٩، بدا السلطان في ذلك العرض شامخا يطاول برأسه ساريات أعلام عمان عبر التاريخ، حيث كان جلالته يحضر الاستعراض العسكري بقاعدة سعيد بن سلطان البحرية بالمصنعة وسط أبناء قواته المسلحة تأكيدا على أمجاد عُمان البحرية عبر التاريخ ودورها في بناء المكانة المرموقة للسلطنة منذ القدم في عرض حمل دلالة رمزية لا تخفى على المتابع الحصيف.

وكان جلالة السلطان المعظم قد تفضل وترأس خلال العام الذي توشك ساعاته على الانصرام اجتماع مجلس الوزراء ثلاث مرات: الأول في الخامس من فبراير ببيت بهجة الأنظار العامر بصحار والثاني في الثلاثين من أبريل عشية حلول شهر رمضان المبارك أما الاجتماع الثالث هذا العام فكان في الرابع عشر من شهر نوفمبر الماضي. وكان جلالة القائد يستعرض خلال الاجتماعات ملفات التنمية في السلطنة وسبل الرقي بحياة المواطن نحو الأفضل من خلال توفير سبل العيش الكريم للمواطنين والتغلب على التحديات التي تواجه مسيرة التنمية. ورغم تلك التحديات التي يواجهها الاقتصاد العماني بسبب تراجع أسعار النفط إلا أن جلالة السلطان كان يبدي ارتياحه لما تبذله الحكومة وسائر مؤسسات الدولة من جهود في مواصلة مسيرة التنمية الشاملة بمعدلات نمو إيجابية حافظت على مستوى الخدمات الاجتماعية الأساسية للمواطنين في كافة أرجاء البلاد.

واستمرت خلال عام ٢٠١٩ جهود جلالة السلطان المعظم في السياسة الدولية للتقريب بين وجهات النظر وتهيئة المناخات المناسبة لحوارات بين الفرقاء في العالم سواء ما كان منها منظورا إعلاميا أو ما كان بعيدا عن الإعلام. وفي هذا الإطار التقى جلالة السلطان، أعزه الله، هذا العام بشخصيات دولية مؤثرة ولها دورها في الحراك السياسي الدولي. حيث استقبل جلالته مطلع العام وزير الخارجية الأمريكي مايك بومبيو، كما التقى وزير الخارجية البريطاني جيرمي هنت، ووزير الدفاع البريطاني جافين ويليامسون، كما التقى جلالته بصاحب السمو الملكي الأمير خالد بن سلمان آل سعود نائب وزير الدفاع بالمملكة العربية السعودية، كما التقى جلالته بسمو الأمير الملكي وليام دوق كامبريدج وقد بحث معهم جميعا تعزيز العلاقات المشتركة بين السلطنة وبلدانهم ومناقشة القضايا الإقليمية والدولية.

وفي سياق آخر تفضل جلالة السلطان وتقبل أوراق اعتماد السفير هاميش كاول سفيرا فوق العادة ومفوضا من قبل جلالة الملكة إليزابيث الثانية ملكة المملكة المتحدة لبريطانيا العظمى وإيرلندا الشمالية ورئيسية الكومنولث. وكذلك أوراق اعتماد سعادة السفير توشينوري كوباياشي سفيرا فوق العادة ومفوضا من قبل جلالة الإمبراطور الياباني.

وعلى مسار آخر وتأكيدا لمكانة المرأة العمانية في مسيرة التنمية تفضل حضرة صاحب الجلالة وعين وزيرتين جديدتين في مجلس الوزراء، حيث عيّن المهندسة عزة بنت سليمان بن سعيد الإسماعيلية وزيرة للتقنية والاتصالات والدكتورة سعاد بنت محمد بن علي اللواتية وزيرة لشؤون الفنون وهي الوزارة التي تم استحداثها هذا العام في تأكيد على مكانة الفنون في مسيرة النهضة المباركة. وبذلك يكون عدد الوزيرات في مجلس الوزراء أربع وزيرات إضافة إلى رئيسة هيئة الصناعات الحرفية بدرجة وزيرة. وشكل هذا الرقم أكبر حضور للمرأة العمانية في مجلس الوزراء منذ بدء مسيرة النهضة المباركة. كما تضمن التشكيل الجديد لمجلس الدولة الذي صدر بمرسوم سلطاني تعيين ١٥ عضوة في المجلس وهو عدد يقترب من نسبة ١٨٪ من أجمالي عدد أعضاء المجلس كما انتخب الأعضاء الدكتورة بدرية الشحية لتكون النائبة الأولى لرئيس مجلس الدولة.

وسجلت السلطنة خلال عام ٢٠١٩ حضورها المؤثر في محيطها الخليجي أو العربي أو الدولي، وترأست السلطنة خلال هذا العام القمة الخليجية إلى أن سلمتها لمملكة البحرين مع بدء أعمال الدورة الأربعين لقادة دول مجلس التعاون التي عقدت في وقت سابق من هذا الشهر في الرياض. وشارك في القمة نيابة عن حضرة صاحب الجلالة السلطان المعظم صاحب السمو السيد فهد بن محمود آل سعيد نائب رئيس الوزراء لشؤون مجلس الوزراء وأكدت القمة التي أقيمت ليوم واحد على أهمية التماسك بين أبناء الخليج وتعزيز التعاون العسكري والأمني للحفاظ على الأمن الإقليمي. وشدد قادة دول مجلس التعاون على أهمية وحدة الصف والمصير المشترك لدول الخليج العربي.

ورغم أن القمة الخليجية لم تصل إلى حد تجاوز الخلافات البينية إلا أن بوادر ذلك بدت واضحة جدا ما أعطى أبناء الخليج بشارة إلى أن الجهود التي تبذل من الخيّرين من قادة الخليج يمكن أن تأتي ثمارها قريبا. ودعت القمة إلى «ضرورة التكامل العسكري والأمني لضمان سلامة دول مجلس التعاون».

وعلى المستوى العربي شارك، بتكليف من جلالة السلطان، صاحب السمو السيد أسعد بن طارق آل سعيد نائب رئيس الوزراء لشؤون العلاقات والتعاون الدولي والممثل الخاص لجلالة السلطان في أعمال القمة العربية الاقتصادية التي عقدت في بيروت يناير الماضي التي بحثت العديد من المبادرات والمشروعات التنموية التي تستهدف الإنسان العربي. كما شارك سمو السيد أسعد بن طارق في أعمال القمة العربية التي عقدت في تونس مارس الماضي التي بحثت الكثير من الموضوعات والقضايا التي تهم الأمة العربية. والتقى سموه خلال مشاركته في أعمال القمة عددا من الملوك والرؤساء والقادة العرب بحث معهم القضايا العربية والإقليمية. واستمر النشاط الدبلوماسي للسلطنة خلال عام ٢٠١٩ حيث شاركت السلطنة في أعمال اجتماعات الأمم المتحدة وألقى معالي يوسف بن علوي كلمة السلطنة أكد فيها على ثوابت السياسة العمانية وتطلعاتها نحو القضايا الإقليمية والدولية، والتقى معالي يوسف بن علوي بن عبدالله الوزير المسؤول عن الشؤون الخارجية مع شخصيات عربية ودولية ناقش معها القضايا الدولية وسبل حلها. وعلى الصعيد الثقافي كان من بين أبرز الأحداث الثقافية في السلطنة عام ٢٠١٩ افتتاح دار الفنون الموسيقية بدار الأوبرا السلطانية لتكون الدار معلما جديدا من المعالم التي تسهم في تنفيذ رؤية جلالة السلطان ورعايته للفنون والثقافة. ورعى الافتتاح صاحب السمو السيد فهد بن محمود آل سعيد .

■ جلالته يتسلم أوراق اعتماد السفير الياباني

■ جلالة السلطان خلال استقباله وزير الخارجية البريطاني

أبرز أحداث عام ٢٠١٩

الكشف عن مشروع «إعلان السلطان قابوس للمؤتلف الإنساني»

كان من بين أبرز أحداث عام ٢٠١٩ الحدث التاريخي الذي أقيم في العاصمة الإندونيسية جاكرتا الذي تم فيه الإعلان عن مشروع «إعلان السلطان قابوس للمؤتلف الإنساني» الذي جاء بلورة لفكر حضرة صاحب الجلالة السلطان قابوس بن سعيد المعظم، أعزه الله، نحو ثقافة السلام والتآلف الإنساني وترسيخ مبادئ الأخلاق والقيم الإنسانية.

ولقي مشروع «الإعلان» فور إطلاقه إشادة من عشرات المنظمات الأممية التي رأت فيه طريقا مهما «لحفظ كرامة الإنسان وحقوقه» واعتبرت إعلانه «يوما تاريخيا».

ويقوم الإعلان على ثلاثة مرتكزات حضارية أساسية هي العقل والعدل والأخلاق.

ويقترح الإعلان منهج عمل يُقدَّم للعالم «ليعينه على النهوض من جديد واستشراف حياة متوازنة، يعيش فيها الناس على أساس من الكرامة والحقوق الأساسية والأمان النفسي» وفق ما جاء في ديباجة الإعلان.

وكشف معالي الشيخ عبدالله بن محمد بن عبدالله السالمي وزير الأوقاف والشؤون الدينية عن تفاصيل مشروع «الإعلان» خلال احتفال أممي نظمته السلطنة، بالشراكة مع منظمات دولية بينها الأمم المتحدة، في جاكرتا خلال الاحتفال باليوم العالمي للتسامح الذي يصادف السادس عشر من نوفمبر من كل عام. وبحسب مشروع «الإعلان» فإن دوافعه الأساسية تتمثل في الاضطراب الحاصل في العالم بدءا بمشكلات الفقر وحقوق الإنسان وضحايا الصراعات والحروب والتداعي الاقتصادي عبر التدافع الشرس بين الرأسمالية والشمولية والديمقراطية، إضافة إلى اضطراب المفاهيم القيمية والأخلاقية بفعل الانفتاح التكنولوجي الأمر الذي دفع إلى التفكير بعمق في مآلات العلاقات الإنسانية بشكل عام وشكل تلك العلاقات وماهيتها في المستقبل القريب أو البعيد.

ويضع مشروع الإعلان ثلاثة أبعاد ضرورية لإعادة التوازن للعالم «المضطرب» الذي نعيشه اليوم. يتمثل البعد الأول في تحسين حياة البشر عبر تحقيق المستوى الأساسي من الكرامة والحقوق والحفاظ على اللحمة الإنسانية من الفناء والاندثار، أما البعد الثاني فيقوم على أساس اعتماد منظومة أخلاقية عالمية تدفع بالناس قدما إلى توحيد التزاماتهم وجهودهم نحو حماية الإنسان والأرض وتحقيق السلام والتعايش والتفاهم. وإنَّ الاختلافات الدينية والثقافية والإيديولوجية لا تمنع، وليست عائقا، عن الإيمان بوجودنا ضمن أرضية مشتركة وقيم متحدة سواء انطلقت من أسس دينية أو غير دينية. أما البعد الثالث فيتمثل في رعاية القيم الروحية للإنسان عبر استنهاضها مع إعمال العقل والمنطق والفلسفة وعلم الكلام.

■ السيد فهد بن محمود يزيح الستار عن النصب التذكاري لدار الفنون

■ الرئيس اللبناني خلال استقباله السيد أسعد بن طارق في بيروت

■ الرئيس الفلسطيني خلال استقباله يوسف بن علوي

بحثت الاستعدادات لإقامة المؤتمر الدولي في فبراير

اللجنة الوطنية لأخلاقيات البيولوجيا تناقش كيفية النهوض بوثيقتي عدم الإنعاش والإجهاض

■ خلال اجتماع اللجنة الوطنية لأخلاقيات البيولوجيا

عقدت اللجنة الوطنية لأخلاقيات البيولوجيا اجتماعها الرابع لهذا العام ٢٠١٩م، في جامعة السلطان قابوس صباح أمس برئاسة سعادة الدكتور علي بن سعود البيماني رئيس الجامعة ورئيس اللجنة وبحضور أعضاء اللجنة وذلك بقاعة مجلس الجامعة.

واستعرض الاجتماع العديد من الموضوعات المطروحة على جدول الأعمال منها الاستعدادات لإقامة المؤتمر الدولي الثاني في أخلاقيات البيولوجيا والمزمع إقامته في فبراير ٢٠٢٠، ويبلغ عدد المتحدثين من خارج السلطنة ٢٣ متحدثا بالإضافة إلى ١٢ متحدثا من داخل السلطنة يستهدف هذا المؤتمر عدة فئات مثل العاملين في المجال الصحي والقانونيين وجميع المختصين في مجال القانون والشريعة والطلبة.

كما استعرض مشاركة اللجنة الوطنية في القمة الثانية للمكتب الإقليمي لشرق البحر الأبيض المتوسط إذ أشاد الكثير من المختصين من المكتب الإقليمي لشرق البحر الأبيض ومنظمة الصحة العالمية واليونسكو بلجنة أخلاقيات البيولوجيا العمانية وقد اكتسبت اللجنة شهرة عالمية في مجال أخلاقيات البيولوجيا، كذلك تم اعتماد برنامج المثمر الثاني بعنوان القضايا الأخلاقية والتشريعية المستجدة في الطب الحيوي والبحث العلمي والذي يتضمن عدة محاور منها: العلاقة بين أخلاقيات البيولوجيا والتشريعات، الأخلاقيات المتعلقة بالابتكارات الطبية الحديثة والتشريعات المتعلقة ببداية ونهاية حياة الإنسان والممارسات الطبية والأبحاث والتنظيمات خارج حدود التشريعات، بالإضافة إلى ذلك قامت اللجنة بمناقشة تعديل وتطوير بعض الوثائق المعدة سابقا بما يتناسب والتطورات العلمية الحديثة من قبل اللجنة وتعميمها على جميع الجهات المعنية مع اعتماد وثيقة استخدام الحيوانات في البحوث والتجارب العلمية.

إلى جانب ذلك تناول الاجتماع كيفية النهوض بوثيقة عدم الإنعاش ووثيقة الإجهاض التي تم إعدادها من قبل اللجنة لكي ترى النور على أرض الواقع ويتم العمل بهما في جميع المؤسسات الصحية داخل السلطنة بالتعاون مع الجهات المتخصصة مع مراعاة الإشارة في الوثيقة ومساهمات اللجنة لإعداد هاتين الوثيقتين وغيرهما من الوثائق، وجاء في المادة ٣٦ من المرسوم السلطاني لقانون تنظيم مزاولة مهنة الطب والمهن الطبية المساعدة لا يجوز لمزاول مهنة الطب والمهن الطبية المساعدة القيام بكل ما شأنه أن يؤدي إلى إجهاض امرأة حامل وتستثنى من ذلك الحالتان الآتيتان: إذ كان في استمرار الحمل خطر جسيم يهدد حياة الأم أو يصيبها بمشقة مرضية بالغة لا تقدر على تحملها وإذا ثبت تشوه الجنين تشوها خطيرا غير قابل للعلاج بناء على تقرير لجنة طبية وكل حالة منهما مرتبطة بمجموعة من الشروط.

معرض توعوي للدفاع المدني والإسعاف بالظاهرة .. غدا

تفتتح الهيئة العامة للدفاع المدني والإسعاف وبالتعاون مع مجموعة نماء معرضا توعويا غدا الأربعاء بالمركز التجاري عبري بوادي مول بمحافظة الظاهرة، ويأتي ذلك في إطار الحملة الوطنية لسلامة الأسرة (بيتي آمن) والتي انطلقت من محافظة البريمي في ١٧ ديسمبر ٢٠١٩م.

وتشارك بالمعرض شرطة عمان السلطانية والهيئة العامة للدفاع المدني والإسعاف ومجموعة نماء ممثلة بشركة كهرباء مجان إضافة إلى مشاركة وزارة التجارة والصناعة (المواصفات والمقاييس) والهيئة العامة لحماية المستهلك ووزارة البلديات الإقليمية وموارد المياه ووزارة القوى العاملة وعدد من الشركات العاملة في مجال الوقاية من الحرائق.

وترجمة لشعار الحملة فقد خصصت الهيئة مساحة لنموذج للبيت الآمن يحتوي على متطلبات السلامة الواجب توافرها في المنشآت السكنية، ويستمر المعرض من ١إلى ٣ يناير ٢٠٢٠م من الساعة ١٠ صباحا إلى الساعة ١ ظهراً ومن الساعة ٥ مساءً إلى ٩ مساءً.

جامعة نزوى
University of Nizwa

إعلان عن وظائف أكاديمية (للعمانيين)

يسر جامعة نزوى أن تعلن عن توفر وظائف شاغرة للعمانيين حسب البيانات الآتية:

م	الكلية/القسم	الوظيفة	التخصصات	رمز الوظيفة	التقديم عبر البريد الالكتروني
١	مكتبة الجامعة	أخصائي مكتبة(ذكر)	المكتبات/علم المكتبات والمعلومات / أمانة المكتبة وإدارتها	LIB02	omani.recruit@unizwa.edu.om
٢	كلية العلوم والآداب	محاضر/ أستاذ مساعد/ أستاذ مشارك	التربية مناهج وطرق تدريس (اللغة العربية، العلوم، الاجتماعيات، تكنولوجيا التعليم) علم النفس/إرشاد نفسي إدارة تعليمية/إدارة تربوية التربية الفنية/ الفنون الجميلة (تصميم الملابس والحلي والمجوهرات)	EDU02	cas-recruit@unizwa.edu.om
			العلوم الرياضيات - الإحصاء - علوم الحاسوب - الفيزياء - الكيمياء- الأحياء	MPCS02	
			اللغات اللغة الإنجليزية-اللغة الفرنسية-اللغة الألمانية	DFL02	
٣	كلية الهندسة والعمارة	محاضر/ أستاذ مساعد/ أستاذ مشارك	الهندسة المدنية	CIVIL02	cea-recruit@unizwa.edu.om
			الهندسة الكيمائية	CHEM02	
			معماري / التصميم الداخلي	ARCH 02	
			هندسة حاسوب	ECOMP02	
٤	الصيدلة والتمريض	Clinical Instrutor/ محاضر/ أستاذ مساعد/ أستاذ مشارك	التمريض	NURS02	cpn-recruit@unizwa.edu.om
			الصيدلة	PHRM02	
٥	كلية الاقتصاد والإدارة ونظم المعلومات	محاضر/ أستاذ مساعد/ أستاذ مشارك	الإدارة، والاقتصاد	MNGT02	cemis-recruit@unizwa.edu.om
			نظم المعلومات	IS02	
			المحاسبة	ACCT02	
٦	معهد التأسيس	مدرس/ مساعد مدرس	تربية لغة إنجليزية أو الأدب الإنجليزي أو اللغويات تربية رياضيات	ELS02	fi-recruit@unizwa.edu.om

شروط عامة:

- أن يكون المتقدم عماني الجنسية.
- أن يكون حاصلا على شهادة الدكتوراه أو الماجستير على أن تكون شهادة (البكالوريوس - الماجستير) في مجال نفس التخصص العام، وأن تكون شهادة الدكتوراه في مجال التخصص الدقيق، من جامعة معتمدة، كما تكون الشهادات مصدقة ومعادلة من الجهات المعنية بالسلطنة.
- يجب أن تكون دراسة المرشح في جميع المراحل الدراسية نظامية.
- أن يكون المتقدم في وظيفة مدرس/مساعد مدرس بمعهد التأسيس حاصلا على درجة الماجستير، ودرجة (100) في امتحان TOEFL iBT.
- أن يكون المتقدم حاصلا على درجة (7) في اختبار IELTS. وقد يمنح المتقدمون فرصة لاستيفاء هذا الشرط، ماعدا تخصصات التربية التي يشترط فيها الإلمام باللغة الإنجليزية تحدثا وكتابة.
- تعطى الأولوية في التوظيف لمن لديه خبرة تدريسية في التخصص المطلوب للوظيفة الأكاديمية، ومن لديه نشاط بحثي.
- أن يكون لدى المتقدم الإلمام بممارسات التدريس المعاصرة والتعلم الإلكتروني والتعلم بمساعدة الحاسوب.
- تكون الرتب العلمية حسب الشواغر المتوفرة في كل تخصص.
- أن يكون المتقدم حسن السيرة والسلوك، ولائقا طبيا.
- اجتياز الفرز والمقابلة الشخصية حسب معايير الجامعة والاختبارات ذات العلاقة.
- تخضع الوظيفة لفترة اختبار لمدة ٣ أشهر.

لمزيد من التفاصيل يرجى الرجوع إلى بوابة الوظائف الشاغرة في موقع الجامعة عبر الرابط http://www.unizwa.edu.om/jobs

يتم التقديم عبر البريد الإلكتروني الموضح في الجدول أعلاه، على أن يرسل الطلب مشفوعا بالسيرة الذاتية، والمؤهلات العلمية والعملية، وكشف الدرجات مع ضرورة وضع رمز الوظيفة في موضوع البريد المرسل.

لمزيد من الاستفسار الرجاء التواصل على الرقم 25446642

آخر موعد لاستلام الطلبات هو يوم الإثنين الموافق ٣١ مارس ٢٠٢٠م.

تتمثّل رؤية الجامعة في سعيها الدّؤوب لِأن تكون منارة علمٍ ورشادٍ لكلّ طالب علم، وهي بذلك تهدف إلى بناء أجيالٍ من العُمانيّين المؤهّلين والواعين بتراث الأمّة الإسلاميّة والثّقافيّة، والمحافظين على الهُويّة العُمانيّة الأصيلة والقيم الأخلاقيّة والاجتماعيّة، مسلّحين بالمعرفة والقدرات التّقنيّة الّتي يتطلّبها المجتمع العُماني

سلطنة عُمان
جهاز الرقابة المالية والإدارية للدولة
أخي الموظف، أختي الموظفة:
تنفيذك لاختصاصاتك ومهامك الوظيفية وفقاً لأولوياتها بالنسبة للمؤسسة يحقق الإدارة الفاعلة لوقت العمل
www.sai.gov.om | جهاز الرقابة_عُمان | Stateaudit_oman | StateAuditOman | StateAudit_Oman
يمكن تقديم الشكاوى أو البلاغات بإحدى الطرق الآتية: نافذة البلاغات عبر الموقع الإلكتروني للجهاز: www.sai.gov.om | البريد الإلكتروني: community@sai.gov.om | تطبيقات الهواتف الذكية: SAIAPP | الحضور مباشرة لمقر الجهاز بمسقط أو أحد أفرعه | الرقم المجاني أثناء ساعات العمل الرسمي: ٨٠٠٠٠٠٠٨ | الفاكس: ٢٢٠٧٠٦٦٠ | صندوق البريد: ٧٢٧ | الرمز البريدي: ١٠٠ مسقط

السيد بدر يستقبل سفيري البحرين واليمن

■ الوزير المسؤول عن شؤون الدفاع خلال استقبال السفير البحريني

■..وخلال استقبال السفير اليمني

استقبل معالي السيد بدر بن سعود بن حارب البوسعيدي الوزير المسؤول عن شؤون الدفاع بمكتبه بمعسكر بيت الفلج صباح أمس سعادة الدكتور جمعة بن أحمد الكعبي سفير مملكة البحرين المعيّن لدى السلطنة.

كما استقبل معالي السيد الوزير المسؤول عن شؤون الدفاع بمكتبه بمعسكر بيت الفلج صباح أمس سعادة الدكتور خالد بن صالح شطيف سفير الجمهورية اليمنية المعيّن لدى السلطنة.

تم خلال المقابلتين استعراض العلاقات الثنائية الطيبة بين السلطنة وكل من مملكة البحرين والجمهورية اليمنية الشقيقتين.

بدء استقبال طلبات الانتقال بين المؤسسات التعليمية الخاصة

كتبت - نوال الصمصامية

أعلنت وزارة التعليم العالي ممثلة بالمديرية العامة للبعثات عن بدء استقبال طلبات الانتقال بين المؤسسات التعليمية الخاصة للطلبة الدارسين في تلك المؤسسات على نفقة الوزارة، وعلى الطلبة الراغبين في الانتقال التقدم إلكترونيا بطلب (تغيير الجامعة) مشفوعا بالمستندات الداعمة للطلب وذلك عن طريق ملف الطالب الإلكتروني بموقع الوزارة.

وأوضحت الوزارة عبر موقعها الإلكتروني المواعيد الزمنية للإجراءا ، حيث تم افتتاح النظام للتقدم بطلب تغيير الجامعة وذلك بدءا من ٢٩-١٢-٢٠١٩ إلى ٩-١-٢٠٢٠ ، ويغلق النظام في تمام الساعة ٢:٣٠م بنهاية الدوام الرسمي للوزارة، على أن يتم استقبال رد المؤسسات التعليمية من ٢٩-١٢-٢٠١٩ إلى ١٦-١-٢٠٢٠، وسيتم الإعلان عن النتائج بتاريخ ٣٠ يناير ٢٠٢٠م، ويحق للطالب التظلم بقرار لجنة الانتقالات من تاريخ صدور النتائج ولمدة ٣٠ يوما.

وحددت وزارة التعليم العالي شروطا للانتقال وهي: لا يسمح للطالب الانتقال لأكثر من مرة، ألا يكون على الطالب أي التزامات مالية للمؤسسة التعليمية المقيد بها أثناء تقديم الطلب، وألا يكون الطالب واقعا تحت الملاحظة الأكاديمية، وألا يترتب على تغيير المؤسسة إعادة لسنة من السنوات الدراسية وأن يكون الطالب حاصلا على قبول مباشر غير مشروط في التخصص من المؤسسة الراغب الانتقال إليها وفي ذات المجال المعرفي. ويمكن للطالب التواصل المباشر مع المؤسسات التعليمية ووزارة التعليم العالي في حالة الاستفسار عن طلبات الانتقال.

تلبية للاحتياجات الحالية والمستقبلية وتقديم أفضل الخدمات الأمنية والشرطية

الاحتفال بافتتاح المبنى الجديد لمركز شرطة محوت ومبنى الخدمات

■ إزاحة الستارة عن اللوحة التذكارية

■ حضور عدد من المسؤولين وكبار الضباط العسكريين

■ جانب من الحضور

المركز يقدم خدمات في مجال الجوازات والإقامة والأحوال المدنية والمرور والفحص الفني للمركبات

■ راعي المناسبة والحضور يتجولون في أقسام المركز

■ التعرف على مرافق مبنى الخدمات

■ جولة في مبنى الفحص الفني

افتتحت شرطة عمان السلطانية صباح أمس المبنى الجديد لمركز شرطة محوت ومبنى الخدمات بالولاية في محافظة الوسطى تلبية للاحتياجات الحالية والمستقبلية وتقديم أفضل الخدمات الأمنية والشرطية.

رعى الافتتاح سعادة الشيخ معضد بن محمد اليعقوبي محافظ الوسطى وبحضور اللواء سليمان بن محمد الحارثي مساعد المفتش العام للشرطة والجمارك للشؤون الإدارية والمالية وعدد من أصحاب السعادة وكبار ضباط شرطة عمان السلطانية وقوات السلطان المسلحة والأجهزة الأمنية ومسؤولي المصالح الحكومية والمشايخ والمواطنين بالمحافظة.

مراسم الافتتاح بدأت بالاستعراض العسكري، ثم أدى طابور العرض التحية العسكرية، ومن ثم المرور من أمام المنصة الرئيسية، وردد المشاركون في طابور الاستعراض العسكري نشيد شرطة عمان السلطانية (حماة الحق)، ونداء التأييد، واختتم العرض بمغادرة الطابور ميدان الاستعراض، بعدها قدمت موسيقى شرطة عمان السلطانية معزوفات موسيقية.

ثم قام سعادة الشيخ محافظ الوسطى راعي المناسبة يرافقه اللواء مساعد المفتش العام للشرطة والجمارك للشؤون الإدارية والمالية بإزاحة الستارة عن اللوحة التذكارية إيذانا بالتدشين الرسمي لمبنى المركز ثم تجولا والحضور في أقسام المركز الذي يضم قسما للتحريات والتحقيقات الجنائية وقسم الحوادث ومكاتب إدارية وغرفة للعمليات وقاعات متعددة الأغراض واستمعوا خلالها إلى شرح واف عن المهام التي يؤديها المركز.

وإلى جانب الخدمات الأمنية التي يضطلع بها مركز شرطة محوت تقدم شرطة عمان السلطانية خدماتها الشرطية للمواطنين والمقيمين في مجال الجوازات والإقامة والأحوال المدنية والمرور والفحص الفني للمركبات.

وفي مجال الرعاية الاجتماعية يضم المركز عددا من المباني السكنية مجهزة بجميع الخدمات للضباط والأفراد.

وقد روعي في تصميم المركز توفير بيئة ملائمة لأداء المهام الأمنية وسرعة إنجاز معاملات المراجعين، كما تم إعداد الكادر البشري للمركز إعدادا مهنيا وفق متطلبات العمل وبما يعكس اهتمام القيادة العامة للشرطة للارتقاء بالخدمات الشرطية المقدمة للجمهور.

وبهذه المناسبة قال سعادة الشيخ معضد بن محمد اليعقوبي محافظ الوسطى: لا شك أن هذا الصرح الشرطي الهام سيقدم خدمات جليلة لأبناء ولاية محوت بشكل خاص وأبناء السلطنة والمقيمين على أرضها الطيبة بشكل عام، حيث إن هذا المركز ومبنى الخدمات وما شاهدناه من تجهيزات عالية سيوفر على المراجعين فرصة إنهاء كل المعاملات بسهولة ويسر.

وقال سعادة سليم بن علي الحكماني عضو مجلس الشورى ممثل ولاية محوت: الحمد لله رب العالمين على توفر كافة الخدمات الشرطية في الولاية ويرجع الفضل إلى شرطة عمان السلطانية التي سعت إلى راحة المواطنين والمقيمين بافتتاح مركز شرطة محوت ومبنى الخدمات.

وشكرت شيخة بنت ناصر الحكمانية: شرطة عمان السلطانية على الجهود المبذولة في جميع الجوانب، حيث أصبحت كافة الخدمات الشرطية متوفرة في الولاية واختزلت على المواطنين الجهد والوقت.

■ موسيقى شرطة عمان السلطانية تقدم معزوفات موسيقية

■ الطابور العسكري

■ طابور الاستعراض العسكري

يخضع فيها الدارسون إلى نحو ١٦٠ ساعة دراسية

كلية السلطان قابوس لتعليم اللغة العربية تستقبل دفعة جديدة

■ جانب من الطلبة الجدد

منح-هلال السليماني

استقبلت كلية السُّلطان قابوس لتعليم اللغة العربية للناطقين بغيرها بولاية منح في محافظة الداخلية مجموعة جديدة من الدارسين من جنسيات مختلفة حول العالم وذلك من أجل دراسة اللغة العربية بالكلية جاؤوا من المملكة المتحدة وكازاخستان وبولندا والبرازيل وهولندا وألمانيا وفرنسا وسلوفاكيا وتركيا وإيران جمهورية بيلاروس وماليزيا وفيتنام وتنزانيا وألبانيا وكوريا الجنوبية وأستراليا. حيث بلغ عدد الدارسين ٤٥ طالبًا وطالبة وهو أعلى عدد تستقبله الكلية في الدورة نفسها.

وتضمن اليوم التعريفي جلسة تعريفية بالكوادر الأكاديمية والإدارية ومشرفي البرنامج الثقافي. تلا ذلك جولة تعريفية لمرافق الكلية للطلبة الدارسين هدفت إلى تعريفهم بالخدمات التي تقدمها الكلية للطلبة الدارسين، كما شاهد الطلبة عرضا مرئيا مفصلا للتعريف بسلطنة عُمان، كحضارة وإنسان وثقافة، والمقومات التي تجعلها الوجهة الأولى والمقصد الأمثل لكثير من الطلبة الأجانب لدراسة اللغة العربية، كما تضمن العرض أيضا على بعض النصائح والإرشادات العامة التي ينبغي على الطلبة مراعاتها خلال فترة دراستهم في الكلية، التي تساعدهم في الاندماج المباشر بالمجتمع المحلي من خلال الرحلات والزيارات والفعاليات المتنوعة، كما تم إجراء الجزء الثاني من امتحان تحديد المستوى للطلبة بعد أن خضعوا لامتحان تحديد المستوى الأول على موقع الكلية قبل وصولهم للكلية ليتم بعدها توزيعهم إلى مستوياتهم المناسبة.

الجدير بالذكر، أن الدورة تستمر ثمانية أسابيع من ٢٩ ديسمبر ٢٠١٩ إلى ٢٠ فبراير ٢٠٢٠م، يخضع فيها الطلبة الدارسون إلى نحو ١٦٠ ساعة دراسية، إضافة إلى برنامج ثقافي متكامل يشتمل على زيارات لأهم المواقع الأثرية والتاريخية والحضارية بالسلطنة، ومحاضرات ثقافية، ودروس في الخط العربي، وحلقة عمل فنية، وبرنامج الشريك اللغوي.

استعراض ٢٦ طلب ادعاء تملك بالبريمي

■ خلال اجتماع لجنة إثبات وتسجيل الملك بالبريمي

استعرضت لجنة إثبات وتسجيل الملك بالمديرية العامة للإسكان بمحافظة البريمي يوم أمس خلال اجتماعها الدوري ٢٦ طلب ادعاء تملك بولايات المحافظة توزعت ما بين الطلبات السكنية والزراعية. وقال خميس بن سيف آل عبدالسلام «إن اللجنة مستمرة في إنهاء كافة المعاملات المقدمة للمديرية، كما أن آلية استعراض الطلبات تمر بعدة مراحل، منها مراحل فنية وقانونية ومن ثم يتم استعراضها أمام اللجنة للنظر فيها واتخاذ الإجراءات المناسبة حيالها»

مكتب وزير الدولة ومحافظ ظفار
بلدية ظفار

إعلان مناقصات

تعلن لجنة المناقصات الداخلية ببلدية ظفار عن طرح المناقصات التالية: -

رقم المناقصة	اسم المناقصة	المجال	قيمة المستند	آخر موعد لشراء مستندات المناقصة	آخر موعد تقديم العطاءات
(٢٠١٩/١٠٣)	تشغيل البيئة البدوية	الخدمات (خدمات تنظيم الفعاليات والمناسبات)	٢٥ ر.ع	٢٠٢٠/١/٣٠م	٢٠٢٠/٢/٤م
(٢٠١٩/١٠٤)	تشغيل البيئة الحضرية		٢٥ ر.ع	٢٠٢٠/١/٣٠م	٢٠٢٠/٢/٤م
(٢٠١٩/١٠٥)	تشغيل البيئة الريفية		٢٥ ر.ع	٢٠٢٠/١/٣٠م	٢٠٢٠/٢/٤م
(٢٠١٩/١٠٦)	تشغيل البيئة البحرية وميناء الفرضة		٢٥ ر.ع	٢٠٢٠/١/٣٠م	٢٠٢٠/٢/٤م
(٢٠١٩/١٠٧)	العروض العالية (عروض الساحات)		٢٥ ر.ع	٢٠٢٠/١/٣٠م	٢٠٢٠/٢/٤م
(٢٠١٩/١٠٨)	العروض العالية (عروض المسارح)		٢٥ ر.ع	٢٠٢٠/١/٣٠م	٢٠٢٠/٢/٤م
(٢٠١٩/١٠٩)	نظام الصوت والإضاءة بمواقع (المسرح الرئيس -مسرح البحيرة -مسرح الساحة العامة -القرية التراثية ومواقع أخرى بالمركز)		٢٥ ر.ع	٢٠٢٠/١/٣٠م	٢٠٢٠/٢/٤م
(٢٠١٩/١١٠)	تشغيل الصوت والإضاءة بمسرح الولايات	الخدمات (خدمات تنظيم الفعاليات والمناسبات)	٢٥ ر.ع	٢٠٢٠/١/٣٠م	٢٠٢٠/٢/٤م
(٢٠١٩/١١١)	عروض الإضاءة والليزر والهولوجرام والمابينج لمهرجان صلالة السياحي		٢٥ ر.ع	٢٠٢٠/١/٣٠م	٢٠٢٠/٢/٤م
(٢٠١٩/١١٢)	خدمة الرعاة (تنفيذ والطباعة الرقمية)	الخدمات (خدمات المطابع والنشر)	٢٥ ر.ع	٢٠٢٠/١/٣٠م	٢٠٢٠/٢/٤م
(٢٠١٩/١١٣)	نظافة مركز البلدية الترفيهي	الخدمات (خدمات النظافة والغسيل ومكافحة الحشرات)	٢٥ ر.ع	٢٠٢٠/١/٣٠م	٢٠٢٠/٢/٤م

يمكن للشركات والمؤسسات المتخصصة في مثل هذه الأعمال والحاصلة على شهادة التسجيل سارية المفعول من مجلس المناقصات الاشتراك والحصول على المواصفات الفنية وشروط المناقصات من الموقع الإلكتروني: https//etendering.tenderboard.gov.om علماً بأنه سيكون الدفع لشراء المناقصات ببلدية ظفار بدائرة العقود والمناقصات (قسم المناقصات) بالدور الرابع وعلى المتناقصين تقديم عروضهم الكترونياً عبر الموقع المشار إليه ويجب على كل شركة أن ترفق مع كل عطاء نسخة الكترونية من التأمين المؤقت في صورة ضمان مصرفي أو شيك مصدق عليه من أحد المصارف العاملة بالسلطنة بما قيمته (١٪) من قيمة العطاء وساري المفعول لمدة (٩٠) يوماً من آخر موعد لتقديم العطاءات ويعنون باسم سعادة الدكتور/ رئيس لجنة المناقصات الداخلية ببلدية ظفار وعلى المتناقصين تقديم أصل الضمان المصرفي لدائرة العقود والمناقصات بالدور الرابع في مبنى بلدية ظفار.

ستُعطى الأفضلية في الإسناد للشركات أو المؤسسات التي يشتمل عطاؤها على أكبر نسبة تعمين ونسبة شراء ممكنة من المنتجات الوطنية.

لجنة المناقصات غير مقيدة بقبول أقل أو أي عطاء آخر.

رئيس لجنة المناقصات الداخلية ببلدية ظفار

المساعدة: -

١-للاستفسارات المتعلقة بالمناقصات الرجاء التواصل عبر الموقع الخاص بنظام التناقص الإلكتروني
https//etendering.tenderboard.gov.om

٢-للاستفسارات المتعلقة بالدعم الفني لنظام التناقص الإلكتروني الرجاء التواصل عبر البريد الإلكتروني
ita. etenderhd@ita.gov.om وهاتف رقم: ٩٦٨٢٤١٦٦٦٧٠+

خيـــاراتٌ أكاديميـــة؛ تعـــزز مستقبـــلك.

باب القبول مفتوح الآن

تستقبل كلية الشرق الأوسط طلبات الانتقال من مؤسسات تعليمية أخرى للطلبة المبتعثين من وزارة التعليم العالي،
من تاريخ ٢٩ ديسمبر٢٠١٩
وحتى ٩ يناير ٢٠٢٠

سجّل إلكترونيًا الآن!
mec.edu.om/apply

جودة تعليمية... وكفاءة عالية لمستقبلٍ أفضل!

اتصل الآن: ٧١١٨٥٤٦٣
أو قم بزيارة: www.mec.edu.om
أو عبر البريد الإلكتروني admissions@mec.edu.om

كلية الشرق الأوسط
Middle East College

خيارات أكاديمية في مجالات:

■ الهندسة ■ العلوم والتكنولوجيا
■ الإدارة وإدارة الأعمال ■ الإدارة اللوجستية
■ إدارة الوثائق والمحفوظات

إعلان مسابقة المبادرات القرائية المجتمعية 2020م
معرض مسقط الدولي للكتاب الدورة (25)
خلال الفترة 19-29 فبراير 2020

يسر اللجنة الرئيسة لمعرض مسقط الدولي للكتاب 2020م أن تعلن عن فتح باب التقدم للمشاركة في مسابقة المبادرات القرائية المجتمعية في دورتها السادسة، وذلك وفق الأسس والضوابط الآتية:

أولا: فكرة المسابقة

تأتي مسابقة المبادرات القرائية المجتمعية ضمن الفعاليات والأنشطة المصاحبة لمعرض مسقط الدولي للكتاب، التي تهدف إلى تشجيع المبادرات القرائية غير الربحية، الهادفة إلى نشر القراءة وتعزيزها بين شرائح المجتمع المختلفة، والتي ينفذها القطاع الأهلي، والقطاع الحكومي، والقطاع الخاص.

ثانيا: أهداف المسابقة

1. تفعيل دور قطاعات المجتمع في نشر القراءة وتعزيزها لمختلف الفئات.
2. تشجيع المبادرات القرائية وتطوير ممارساتها.
3. رفع الوعي بأهمية المبادرات القرائية في المجتمع.
4. ايجاد روح المنافسة للمبادرات القرائية لدى القطاعات المختلفة وتعزيزها.

ثالثا: الجهات التي لها حق المشاركة

1. الأفراد ومؤسسات القطاع الأهلي المسجلة لدى جهة حكومية في السلطنة.
2. مؤسسات القطاع الحكومي.
3. مؤسسات القطاع الخاص المسجلة لدى وزارة التجارة والصناعة.

رابعا: شروط المشاركة

1. أن تعنى المبادرة بالقراءة.
2. أن يكون للمبادرة فريق إداري لا يقل عن (3) أشخاص.
3. أن يكون قد مضى على تنفيذ المبادرة ستة أشهر على الأقل من تاريخ هذا الإعلان.
4. وجود عدد من المستفيدين من المبادرة لا يقل عن (25) شخصا.
5. أن تكون المبادرة غير ربحية.
6. أن تكون المبادرة موجهة لخدمة فئة أو فئات داخل المجتمع العماني، وترتبط بالاحتياجات الثقافية للمجتمع.
7. أن يلتزم فريق إدارة المبادرة بجميع الإجراءات والتواريخ التي تعلن عنها لجنة التقييم للتسجيل والتقييم.
8. تقديم ملف تعريفي بالمبادرة يحتوي على أدلة تدعم ما يثبت رؤية المبادرة وأهدافها واستمراريتها وطرق وصولها إلى المجتمع أو الفئة المستهدفة، لاسيما بالوسائل الحديثة، وتنظيمها الإداري، وأي وثائق أخرى.
9. تعبئة الجهة المتقدمة لاستمارة التسجيل الإلكترونية الموجودة على الرابط الآتي: (https://bit.ly/2NUdKwp)، وتحميل ملف التعريف بالمبادرة من خلاله.
10. في حال لم تعمل خاصية تحميل الملف؛ فيمكن إرسال ملف التعريف بالمبادرة إلى البريد الإلكتروني الخاص بالمسابقة (mobadrat@squ.edu.om) أو إدراج رابط التحميل في الخانة المخصصة لذلك في الاستمارة الإلكترونية.
11. يمنح الفائزون بالمراكز الثلاثة الأولى جوائز على النحو الآتي:
   - المركز الأول: (5000) ريال عماني.
   - المركز الثاني: (3000) ريال عماني.
   - المركز الثالث: (2000) ريال عماني.
   - المركز الرابع: (1000) ريال عماني.
   - المركز الخامس: (500) ريال عماني.
   - بقية المراكز: درع وشهادة تقدير.
12. باب التقديم لطلبات المشاركة مفتوح، وآخر موعد لذلك (15 يناير 2020م).

#معرض_مسقط_للكتاب @mctbookfair

وزارة البلديات الإقليمية وموارد المياه

إعلان إعادة طرح مناقصات

تعلن وزارة البلديات الإقليمة وموارد المياه – المديرية العامة للبلديات الإقليمية وموارد المياه لمحافظة شمال الشرقية عن إعادة طرح المناقصتين التاليتين:

م	رقم المناقصة	اسم المناقصة	تاريخ الطرح	الدرجة	آخر موعد للحصول على مستندات المناقصة	آخر موعد لتقديم العطاءات	قيمة المستند
١	٢٠١٩/٢٣٢م (إعادة طرح)	توفير أيد عاملة فنية لصيانة مشاريع الإنارة بمحافظة شمال الشرقية لعام ٢٠٢٠م	الثلاثاء ٢٠١٩/١٢/٣١م	الثالثة	الاحد ٢٠٢٠/١/٥م	الثلاثاء ٢٠٢٠/١/١٤م	٢٥ر.ع خمسة وعشرون ريالاً عمانياً للنسخة الواحدة لا يرد
٢	٢٠١٩/٢٣٥م (إعادة طرح)	صيانة أعطال الإنارة المتأثرة بحوادث السير والأنواء المناخية بمحافظة شمال الشرقية لعام ٢٠٢٠	الثلاثاء ٢٠١٩/١٢/٣١م	الرابعة	الاحد ٢٠٢٠/١/٥م	الثلاثاء ٢٠٢٠/١/١٤م	٢٥ر.ع خمسة وعشرون ريالاً عمانياً للنسخة الواحدة لا يرد

يمكن للشركات المتخصصة في مثل هذه الاعمال والحاصلة على شهادة التسجيل سارية المفعول من مجلس المناقصات الاشتراك والحصول على المواصفات الفنية وشروط المناقصتين من الموقع الالكتروني https://etendering.tenderboard.gov.om وعلى المتناقصين تقديم عروضهم الكترونيا عبر الموقع المشار اليه ويجب على كل شركة أن ترفق مع كل عطاء نسخة الكترونية من التأمين المؤقت في صورة ضمان مصرفي أو شيك مصدق عليه من أحد البنوك العاملة بالسلطنة بما قيمته لا تقل عن ١٪ من قيمة العطاء و ساري المفعول لمدة (٩٠) يوما من آخر موعد لتقديم العطاءات ويعنون باسم وزارة البلديات الاقليمية وموارد المياه، وعلى المتناقصين تقديم أصل الضمان البنكي او الشيك المصدق لدائرة الشؤون الادارية والمالية بالمديرية العامة للبلديات الاقليمية وموارد المياه بمحافظة شمال الشرقية/ قسم الشؤون المالية بموعد اقصاه ٢٠٢٠/١/١٤م الساعة ١٠:٠٠ صباحا .

ستعطى الأفضلية في الإسناد للشركات أو المؤسسات التي يشتمل عطاؤها على اكبر نسبة تعمين ونسبة شراء ممكنة من المنتجات الوطنية.

للمساعدة:

١. للاستفسارات المتعلقة بالمناقصات الرجاء التواصل عبر الموقع الخاص بنظام التناقص الالكتروني
https://etendering.tenderboard.gov.om

٢. للاستفسارات المتعلقة بالدعم الفني لنظام التناقص الالكتروني الرجاء التواصل عبر البريد الالكتروني
etenderhd@ita.gov.om وهاتف رقم ٠٧٦٦٦١٤٢٨٦٩+

والله ولي التوفيق

لخدمتكم ٢٤٦٠٠٧٠٠ الخط الساخن
جودة وتميز نحو خدمات بلدية ومائية وشراكة مجتمعية رائدة
www.mrmwr.gov.om

بدءًا من بدبد ومرورا بوادي العق بمسافة تبلغ ١٩١ كم

٢٠ يناير القادم افتتاح الحركة المرورية على طريق الشرقية السريع

■ أنفاق وادي العق

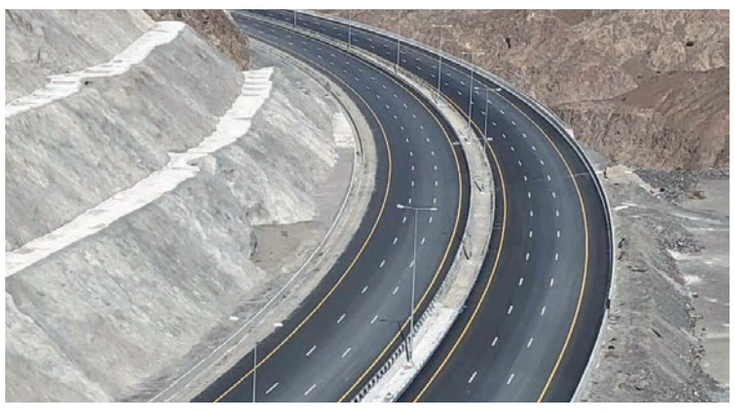
■ طريق الشرقية السريع

■ النقل: على السائقين اتباع اللوائح الإرشادية وإجراءات الأمن والسلامة داخل الأنفاق
■ الحركة المرورية في الأنفاق تجريبية لثلاثة أشهر وستقتصر على المركبات الخفيفة
■ الطريق سوف يعزز الجوانب الاجتماعية والتجارية والسياحية

«عُمان» - أعلنت وزارة النقل أن موعد افتتاح الحركة المرورية على طريق الشرقية السريع بدءًا من ولاية بدبد مروراً بوادي العق وحتى ولاية الكامل والوافي بطول ١٩١ كم سيكون يوم الاثنين الموافق العشرين من يناير ٢٠٢٠م.

وأضافت أن هذا الطريق الاستراتيجي يشتمل على ثلاث حارات مرور في كل اتجاه وبسرعة تصميمية مسموحة تبلغ ١٢٠ كم في الساعة، ويتضمن جسورا حديثة تمتد فوق معابر الأودية يصل ارتفاع احدها إلى ٩٠ مترا، كما يضم الطريق لأول مرة بالسلطنة نفقين لعبور السيارات يبلغ طولهما الإجمالي ٢,١ كيلومتر، حيث يقع النفق الأول في بداية هذا الجزء بقرية نداب بولاية سمائل بطول ٦٥٠ مترا ، فيما يتوسط النفق الثاني السلسلة الجبلية بوادي العق بطول ١٤٥٠ مترا، ويتكون كل نفق من مسارين منفصلين بواقع ٣ حارات في كل اتجاه وبسرعة تصميمية مسموحة داخل النفق تبلغ ٩٠ كم في الساعة حيث صممت الأنفاق وفق أعلى المواصفات والمعايير العالمية مشتملةً على كافة أدوات الأمان والسلامة.

وأشارت الوزارة إلى أن الحركة المرورية في الأنفاق ستكون تجريبية لمدة ثلاثة أشهر بدءا من تاريخ افتتاح الطريق وسيقتصر المرور في الأنفاق خلال هذه الفترة على المركبات الخفيفة فقط، وبعد انتهاء الفترة التجريبية سيتم السماح بعبور جميع المركبات الثقيلة عدا المركبات المحملة بالمواد البترولية والخطرة حفاظاً على سلامة مرتادي الطريق، لذلك يوجد مخرج خاص للشاحنات قبل كل نفق خلال «الفترة التجريبية»، للاتجاه إلى الطريق القائم المفرد بوادي العق.

ونظراً لحداثة التعامل مع الأنفاق على مرتادي الطرق بالسلطنة دعت الوزارة السائقين إلى اتباع اللوائح الإرشادية وإجراءات الأمن والسلامة داخل الأنفاق التي ستعلنها الوزارة لاحقاً عبر مواقعها في منصات التواصل الاجتماعي.

أطوال الجسور

الجدير بالذكر بأن طريق الشرقية السريع يتضمن إنارة في كامل المسار مع إنشاء مواقع خاصة لمركبات الدفاع المدني والإسعاف وجسور وعبارات صندوقية لتصريف مياه الأمطار والسيول وإنشاء تقاطعات حرة لتسهيل انسيابية الحركة المرورية وإنشاء الطريق خارج التجمعات المكتظة بالسكان. ويحتوي على عدد من التقاطعات العلوية والسفلية وعدد من جسور الأودية إضافة إلى طرق الخدمة ويحتوي على كافة وسائل السلامة المرورية كالحواجز الخرسانية والمعدنية واللوحات الإرشادية والدهانات.

ويحتوي المشروع الكبير على أربعة جسور عالية عند وادي العق ويبلغ طول الجسر الأول ٢١٠ أمتار وبارتفاع ٥٤ مترا، فيما يبلغ طول الجسر الثاني ٣٠٠ متر وبارتفاع ٧٥ مترا، أما الجسر الثالث فيبلغ طوله ٣٠٠ متر وبارتفاع ٩٠ مترا والجسر الرابع يبلغ طوله ٣٠٠ متر وبارتفاع ٣٠ مترا.

وسوف يسهم هذا الطريق الحيوي في تعزيز الجوانب الاجتماعية والتجارية والاقتصادية والسياحية، حيث انه يمر على مناطق ذات جذب سياحي تكثر فيها الأودية والقرى السياحية، فمنطقة نداب مثلا ذات طبيعة جغرافية متميزة حيث تحدها الأودية، كما تشتهر بالمزارع المنتجة للفواكه والخضروات المتنوعة، ويوجد بها عدد من الأفلاج التي تسقي المزارع، ويؤدي الطريق كذلك إلى مناطق سياحية معروفة في محافظة شمال الشرقية كما أن تعزيز الجوانب السياحية في المحافظة له عائد كبير سوف يخدم القطاع السياحي بالسلطنة، ويمكن الاستثمار بطريقة يعزز تواجدها على خارطة السياحة في البلاد بما يحقق عائدا ماديا اكبر للاقتصاد، كما سيفتح الطريق المجال لتوزيع مخططات سكنية وتجارية جديدة على جانبي مساره.

توزيع مساكن اجتماعية وأراضٍ لأهالي ثمريت

■ خلال تسليم السندات للمواطنين المستحقين

ثمريت - محمد بن العبد مسن

تم صباح أمس بمكتب والي ثمريت توزيع عشرة مساكن اجتماعية وخمس أراض لعدد من الأهالي التي تنطبق عليهم الشروط المطلوبة بالنيابات التابعة لولاية ثمريت، حيث تم التسليم بحضور سعادة الشيخ مسلم بن أحمد بن عبد الله الحضري والي ثمريت وحسن بن علي بن سعيد الرواس القائم بأعمال مدير عام الإسكان بمحافظة ظفار وحضور نواب النيابات المستفيدة التابعة لولاية ثمريت وأعضاء اللجنة والمواطنين المستحقين للمساكن الاجتماعية بالنيابات.

وأعرب سعادة الشيخ والي ثمريت عن امتنانه وتقديره للجهود التي تبذلها وزارة الإسكان من أجل إيجاد المسكن الملائم للأسر في النيابات بولاية ثمريت، مشيرا سعادته إلى أن توزيع هذه المساكن وتنفيذها يأتي ضمن المكرمة السامية من لدن جلالة السلطان قابوس بن سعيد المعظم حفظه الله ورعاه ومراعاة للأسر التي بحاجة إلى مسكن في مختلف المواقع، وأشار سعادته إلى أنه تم توزيع سندات التملك لعدد من المنازل للمستحقين بالنيابات وتم بناؤها بما يتواكب مع متطلبات الحياة العصرية وتوفير كافة الخدمات الضرورية التي جاءت بعد دراسة وبحث قامت بها اللجنة المختصة وبارك سعادته للأسر تسلمها هذه المنازل متمنيا أن تساهم هذه المنازل في استقرار الأسر وتوفير الحياة الكريمة الهانئة.

ومن جانبه أوضح حسن بن علي بن سعيد الرواس القائم بأعمال مدير عام الإسكان بمحافظة ظفار أن توزيع هذه الوحدات السكنية ببعض نيابات ولاية ثمريت تأتي ضمن المكرمة السامية لحضرة صاحب الجلالة السلطان قابوس بن سعيد المعظم - حفظه الله ورعاه - لتوفير المسكن الكريم والملائم للمواطن.

وفي إطار هذا التوجيه فقد نفذت الوزارة المساكن الاجتماعية في العديد من الولايات ونيابات المحافظة وقامت المديرية بالمتابعة والإشراف على تنفيذها حيث تم صباح أمس تحت رعاية سعادة الشيخ والي ثمريت توزيع سندات الانتفاع بالمساكن الاجتماعية للمواطنين المستحقين .

وفي الختام قام سعادة الشيخ بتسليم السندات للمواطنين المستحقين.

٩٦٥ برنامجا نفذتها الجوامع السلطانية والمساجد التابعة للمركز عام ٢٠١٩

مركز السلطان قابوس العالي للثقافة والعلوم يحتفل باختتام الدورة الثامنة للبرامج المسجدية

■ راعي الحفل والحضور

■ جانب من التكريم

تصوير: خلفان التوبي

الريامي: إنشاء قناة على اليوتيوب قبل نهاية فبراير لتوثيق البرامج المسجدية

كتب - سالم الحسيني

نظم مركز السلطان قابوس العالي للثقافة والعلوم بديوان البلاط السلطاني صباح أمس احتفالا باختتام الدورة الثامنة للبرامج المسجدية المقامة في الجوامع السلطانية والمساجد التابعة للمركز لعام ١٤٤٠هـ الموافق ٢٠١٩ تحت رعاية سعادة حبيب بن محمد الريامي الأمين العام للمركز، وذلك بجامع السيدة فاطمة بنت علي بالسيب. وألقى سعادة راعي الحفل كلمة أكد خلالها على مكانة المساجد ورسالتها السامية منذ العهد الأول للإسلام إلى يومنا هذا وكيف أنها تعد مركزا لنشر الفكر والعلم والدين مؤكدا في الوقت ذاته على دور الإمام الريادي في المجتمع وتفعيل دور برامج التواصل الاجتماعي في المجال الوعظي والعلمي. ودعا سعادته إلى تبني فكرة إنشاء قناة على اليوتيوب تعنى بتوثيق البرامج المسجدية بما تحويه من فعاليات ودروس وتوجيه العاملين في إدارة المساجد والأوقاف لتشكيل فريق عمل لتفعيل القناة بما لا يتجاوز شهرين من الآن، مشيرا إلى «أن الحديث في هذا الجانب كان عن إمكانية جمع هذه الدروس في كتب مطبوعة، ولكن الآن الوسيلة الأسرع والأكثر فعالية هي قنوات التواصل الإلكتروني حيث إنها أقل كلفة وأقل جهدا وأكثر دقة وتصل إلى أكبر شريحة من الناس»، مشددا على أهمية تفعيل هذه القناة خلال الأيام القادمة بما لا يتجاوز شهر فبراير القادم.

وأوضح الريامي قائلا: يجب أن تؤطر قضية تحميل المقاطع عبر هذه القناة لفكر معين تتصل بالقيم الإنسانية السامية لهذا المجتمع العزيز فيما يخص قيم الولاء للوطن وبما يتصل بالنسيج الواحد، خصوصا فيما أشار إليه سماحة الشيخ المفتي العام للسلطنة في المقطع المتداول هذه الأيام الذي يصب في هذا السياق وهي قضية اللحمة والتواصل والتكافل والانتباه لما يدور حولنا، متمنيا تشكيل فريق عمل لتفعيل تلك القناة وترشيح من يديرها ويتولى التنسيق لإدارتها ويكون على وعي وعلى اطلاع مع التأكيد على رصانة اللغة العربية وحيادية الموضوعات، وأهميتها وتعظيم الفائدة منها لأكبر شريحة لأبناء المجتمع، والخروج عن أي تنابز أو اختلاف في وجهات النظر في جوانب معينة والحديث عن الجوانب المشتركة على أرض هذا الوطن العزيز حتى تبقى سياجا واقيا لهذا المجتمع من كل سوء. وأكد سعادته في كلمته أن: هذه الاحتفالية السنوية لتكريم أئمة وخطباء الجوامع والمساجد السلطانية استنّها المركز كل عام، يتم التحدث خلالها حول كل ما يستجد خلال عام كامل، وتقديم الشكر لهم أيضا على ما قدموه من برامج يتم التخطيط لها من قبل المركز، مؤكدا أن ما يبذل من جهد وتفان في العطاء وفي العمل والحرص على العمل أوصل هذه المساجد لتكون نموذجا يحتذى، كما وجه سعادته الشكر والتقدير لكل القائمين على هذه البرامج مشيدا في الوقت نفسه بالانضباط وبأداء الخطباء وطريقة الطرح في إلقاء الخطب، كما أشاد بنظافة هذه الجوامع والمساجد.

كما ألقى بدر بن هلال البوسعيدي إمام وخطيب بجامع السلطان تيمور بن فيصل كلمة المشاركين أكد من خلالها على أهمية رسالة الجوامع والمساجد التي لا تقتصر على إقامة الصلاة فقط، بل هي منطلق للخير وتنوير للمجتمع وتوعية الناس وتبصيرهم بما يحتاجونه في أمر دينهم ودنياهم، مشيرا إلى أن المسجد لن يؤدي دوره المنشود ما لم يقم عليه رجال مخلصون، يحملون همّ الدعوة والإصلاح ونشر الخير ويجعلونه نصب أعينهم، ويبذلون قصارى جهدهم لتحقيق الهدف المنشود من رسالة المسجد. موضحا أن فكرة قناة اليوتيوب ستستفيد منها بلا شك أكبر شريحة ممكنة في المجتمع. وتخلل الحفل قصيدة شعرية ألقاها سليمان بن سامي الحسني إمام وخطيب بجامع السلطان قابوس بالسيب، كما تضمن الحفل مقطعا إنشاديا قدمه أحمد بن صالح الصبحي وحبيب بن ناصر البراشدي، وفي نهاية الحفل قام سعادة الأمين العام راعي المناسبة بتكريم المشاركين وتوزيع الجوائز التقديرية وتسليم الشهادات على المشاركين في هذه البرامج المسجدية.

يشار إلى أن البرامج المسجدية التي بدأت منذ عام ٢٠٠٨ تعد إحدى الأنشطة الثقافية المهمة التي يوليها مركز السلطان قابوس العالي للثقافة والعلوم اهتمامه لتفعيل دور المسجد حسب الرؤية السامية التي خطها حضرة صاحب الجلالة السلطان قابوس بن سعيد المعظم - حفظه الله ورعاه - من إنشاء هذه الجوامع، حيث تقام هذه البرامج على مدار العام بالتنسيق مع أئمة الجوامع وتحت إشراف المركز يتم فيها تثقيف الناس بأمور دينهم ودنياهم. وقد بلغ عدد البرامج المسجدية المقامة خلال هذا العام ٩٦٥ برنامجا متوزعة بين اليومية والشهرية. وقد حضر الاحتفال عدد من المسؤولين بالمركز وأئمة وخطباء الجوامع السلطانية والمساجد التابعة للمركز.

وزارة التجارة والصناعة
دائرة الملكية الفكرية
إعـــــلان
تعلن دائرة الملكية الفكرية عن طلب تسجيل العلامة التجارية المقبولة وفقا لأحكام قانون حقوق الملكية الصناعية الصادر بالمرسوم السلطاني رقم ٢٠٠٨/٦٧.
طلب تسجيل العلامة التجارية رقم : ١٣٢٥٦٨
في الفئة ٣٦ من أجل السلع/الخدمات :
تدقيق الحسابات والاستشارات المالية والاقتصادية .
باســـــم : الخبراء العالميون لتدقيق الحسابات والاستشارات الاقتصادية
الجنسيـــــة : عمانية
العنـــــوان : ص.ب : ١٥١ ر.ب : ٤١٨ ، سلطنة عمان
تاريخ تقديم الطلب : ٢٠١٩/١٠/٢٩

مناشدة الطلبة العمانيين الابتعاد عن حرائق الغابات باستراليا

ناشدت قنصلية السلطنة العامة بأستراليا الطلبة المبتعثين للدراسة بولاية فكتوريا بضرورة توخي الحيطة والحذر والابتعاد عن كافة المناطق المندلع بها حرائق الغابات وكذلك الابتعاد عن المناطق المعرضة لخطر الحرائق مع الالتزام بكافة التعليمات والإرشادات الصادرة من الجهات الرسمية بالولاية.

خلال الملتقى السنوي الأول للتخطيط والتطوير

«التنمية الاجتماعية» تستعرض الجهود التي بذلت خلال العام الحالي وتناقش الخطة المقبلة

نظمت وزارة التنمية الاجتماعية ممثلة بدائرة التخطيط والتطوير أمس الملتقى السنوي الأول للتخطيط والتطوير، بحضور معالي الشيخ محمد بن سعيّد الكلباني وزير التنمية الاجتماعية، وسعادة الدكتور يحيى بن بدر المعولي وكيل الوزارة، وعدد من مديري العموم والمسؤولين بالوزارة.

وفي كلمة الوزارة أشاد سعادة الدكتور يحيى المعولي وكيل وزارة التنمية الاجتماعية بالجهود المبذولة من قبل العاملين بالوزارة، مؤكدا على أن العمل يجري وفق الأهداف المرسومة في استراتيجية العمل الاجتماعي (٢٠١٦-٢٠٢٥)، حيث تساهم هذه الاستراتيجية في اختيار الموضوعات وتوجيه الجهود التي تبذل في عمل الخطط السنوية للوزارة.

كما أشاد المعولي بأهداف التنمية المستدامة ودور الوزارة الكبير في تقديم السلطنة لتقديم التقرير الطوعي في مدينة نيويورك، لأنها شريكة أساسية فيما تبذله السلطنة في التنمية الاقتصادية والاجتماعية، وأضاف سعادته بأن تنوع البرامج التي لدى الوزارة بمختلف المسميات تصب في التنمية الاجتماعية، وتطرق سعادة وكيل وزارة التنمية الاجتماعية إلى النشرة الإحصائية والتي تشكل أهمية بالغة جدا خصوصا إذا ما تم توظيفها في التخطيط، كونها تعطي أرقاما دقيقة وحقيقية وبحاجة إلى تحليل مستمر.

من جانبه قال محمد بن أحمد المحروقي مدير عام المديرية العامة للتخطيط والدراسات بأن هذا الملتقى يأتي لمراجعة الجهود التي بذلت خلال هذا العام، والتطرق للملاحظات التي من شأنها أن تكون عناصر يستفاد منها لإعداد خطة العام المقبل.

بعد ذلك استعرض كل من شمسة بنت أحمد الحوسنية مديرة دائرة التخطيط والتطوير ومحمد بن سعود الشعيلي أخصائي تخطيط اجتماعي بيان البرامج والأداء ٢٠١٨/٢٠١٩ حيث تم خلاله النقاش في العديد من الجوانب الاجتماعية من أصحاب الاختصاص بالوزارة، كما استعرض الموقف المالي للبرامج الإنمائية والإنشائية ٢٠١٩م، بجانب الزيارات الميدانية للمحافظات للعام الحالي، إضافة إلى حلقات العمل التدريبية في مجال التخطيط والقياس، والتطرق لمشروع تطوير النظام الإحصائي، والمشروع الاستراتيجي لإدارة الموارد البشرية، والخطة الإنمائية المقترحة لعام ٢٠٢٠م، وتطرق المنظمون أيضا إلى موقف تنفيذ استراتيجية العمل الاجتماعي (٢٠١٦-٢٠٢٥) والإعداد للخطة الخمسية الإنمائية العاشرة (٢٠٢١-٢٠٢٥)م.

■ المتحدثون في الملتقى

■ من حضور الملتقى

حملة تثقيفية للحد من مخاطر الغرق بمستشفى سناو

المضيبي - علي بن خلفان الحبسي

نظمت المديرية العامة للخدمات الصحية بمحافظة شمال الشرقية ممثلة بقسم التثقيف الصحي بمستشفى سناو بولاية المضيبي حملة أمان والتي تهدف للحد من حالات الغرق عند الأطفال شملت على العديد من الفعاليات والبرامج والورش التدريبية وذلك بالتعاون مع الهيئة العامة للدفاع المدني والإسعاف.

استهدفت الحملة طلبة وطالبات المدارس والفرق الأهلية والمجتمعات النسوية والهيئات التدريسية ورياض الأطفال وغيرها تم خلالها التعرف على كيفية حدوث حالات الغرق المنتشرة بين الأطفال كالتي تقع غالبا في الرحلات والشواطئ والأفلاج وبرك السباحة وتوضيح طرق الإنقاذ منها عمليا والتدريب العملي على الإنعاش القلبي الرئوي وذلك باستخدام عدد من الوسائل والطرق التوضيحية في التثقيف الصحي كالعروض المرئية والمحاضرات والمعارض والمجسمات والمسابقات والأيام المفتوحة.

تمّ تنفيذ الحملة في عدد من الاستراحات والمتنزهات والمراكز التجارية المنتشرة في الولاية، وأوضحت بدرية العزرية المثقفة الصحية بمستشفى سناو أن الغرض من هذه الحملة هو نشر ثقافة حماية الطفل من الغرق ورفع الوعي بين أفراد المجتمع وأهمية متابعة ومراقبة الأبناء في المنزل والرحلات الخلوية وفي الأماكن السياحية وبرك السباحة.

وزارة البلديات الإقليمية وموارد المياه

إعلان طرح مناقصة

تعلن وزارة البلديات الإقليمية وموارد المياه عن طرح المناقصة التالية:-

رقم المناقصة	اسم المناقصة	الدرجة	آخر موعد للحصول على مستندات المناقصة	موعد تقديم العطاءات	قيمة المستند
(٢٠١٩/٢٦٤)	إعادة تأهيل طريق الخدمة أمام الإدعاء العام بولاية الخابورة بمحافظة شمال الباطنة	الأولى	٢٠٢٠/٠١/١٤	٢٠٢٠/٢/٩	٢٥/= ريالا لاترد

يمكن للشركات المتخصصة في مثل هذه الاعمال والحاصلة على شهادة التسجيل سارية المفعول من مجلس المناقصات الاشتراك والحصول على المواصفات الفنية وشروط المناقصة من الموقع الالكتروني https://etendering.tenderboard.gov.om وعلى المتناقصين تقديم عروضهم الكترونيا عبر الموقع المشار اليه ويجب على كل شركة أن ترفق مع كل عطاء نسخة الكترونية من التأمين المؤقت في صورة ضمان مصرفي أو شيك مصدق عليه من أحد البنوك العاملة بالسلطنة بما قيمته ١٪ من قيمة العطاء و ساري المفعول لمدة (٩٠) يوما من آخر موعد لتقديم العطاءات ويعنون باسم معالي رئيس لجنة المناقصات الداخلية وعلى المتناقصين تقديم أصل الضمان البنكي في مظروف مغلق ومختوم بالشمع الأحمر مع كتابة رقم المناقصة واسم المشروع على المظروف من الخارج على ألا يكتب على المظروف اسم مقدم العطاء أو ما يشير إليه ،و يسلم لدائرة المناقصات بالطابق الأرضي في مبنى الوزارة بالخوير قبل الساعة العاشرة في موعد تقديم العطاء. ستعطى الأفضلية في الإسناد للشركات أو المؤسسات التي يشتمل عطاؤها على اكبر نسبة تعمين ونسبة شراء ممكنة من المنتجات الوطنية.

للمساعدة:

١. للاستفسارات المتعلقة بالمناقصات الرجاء التواصل عبر الموقع الخاص بنظام التناقص الالكتروني https://etendering.tenderboard.gov.om

٢. للاستفسارات المتعلقة بالدعم الفني لنظام التناقص الالكتروني الرجاء التواصل عبر البريد الالكتروني etenderhd@ita.gov.om وهاتف رقم ٩٦٨٢٤١٦٦٦٧٠+

لخدمتكم ٢٤٦٠٠٧٠٠ الخط الساخن
جودة وتميز نحو خدمات بلدية ومائية وشراكة مجتمعية رائدة
www.mrmwr.gov.om

وزارة الزراعة والثروة السمكية

إعلان عن مناقصات

تعلن وزارة الزراعة والثروة السمكية عن طرح المناقصة الآتية:

رقم المناقصة	الموضوع	ثمن المستند (ر.ع)	الدرجة	آخر موعد للحصول على المستندات	آخر موعد لتقديم العطاءات
٢٠١٩/٦٠	الخدمات الاستشارية للتصميم والإشراف على إنشاء قرية للصيادين بهيتام بولاية الدقم – محافظة الوسطى	١٢٥/-	الأولى	الأحد ٢٠٢٠/١/١٢	الاثنين ٢٠٢٠/٢/٣

- يمكن للشركات والمؤسسات المتخصصة في الأعمال المذكورة أعلاه والحاصلة على شهادة التسجيل سارية المفعول من مجلس المناقصات الاشتراك والحصول على المواصفات الفنية وشروط المناقصة من الموقع الإلكتروني https://etendering.tenderboard.gov.om
- يتم سداد قيمة المستند وتقديم العروض إلكترونياً عبر الموقع المشار إليه أعلاه.
- يرفق مع كل عطاء نسخة إلكترونية من التأمين المؤقت في صورة ضمان مصرفي أو شيك مصدق عليه من أحد البنوك العاملة في السلطنة بنسبة (١٪) من قيمة العطاء وساري المفعول لمدة (٩٠) يوماً من تاريخ تقديم العروض ويعنون باسم وزارة الزراعة والثروة السمكية، وعلى المتناقصين تقديم أصل الضمان البنكي في ظرف مغلق لدائرة العقود والمناقصات (قسم المناقصات) بالدور الأرضي في مبنى الوزارة رقم (٢) في الخوير قبل أو في اليوم المحدد لتقديم العروض.
- على المتناقصين التواصل مع المختصين بمركز الدعم الفني بوزارة التقنية والاتصالات عند وجود أي مشكلة فنية في النظام على الرقم : ٢٤١٦٦٦٧٠ او على عنوان البريد الإلكتروني : etenderhd@ita.gov.om

من الساعة ٩ صباحاً وحتى الساعة ٤ مساءً من الاحد الى الخميس.

لجنة المناقصات الداخلية

وزارة المالية

إعلان

تعلن وزارة المالية عن طرح المناقصتين التاليتين :

رقم المناقصة	اسم المناقصة	قيمة شراء مستند المناقصة	آخر موعد لشراء مستند المناقصات	آخر موعد تقديم العطاءات
٢٠١٩/١٣	التأمين على ممتلكات الدولة لعام ٢٠٢٠/٢٠٢١م	٦٠ ر.ع	يوم الخميس الموافق : ٢٠٢٠/١/٩م	الساعة العاشرة من صباح يوم الأحد الموافق : ٢٠٢٠/٢/٩م
٢٠١٩/١٤	تنفيذ أعمال نظافة مبنى وزارة المالية ومحلقاته مع البستنة وتوفير ايد عاملة معاونة لعام ٢٠٢٠م	٢٥ ر.ع	يوم الخميس الموافق : ٢٠٢٠/١/٩م	الساعة العاشرة من صباح يوم الخميس الموافق : ٢٠٢٠/١/٣٠م

على الشركات المتخصصة الراغبة في التنافس تسجيل الشركة لدى مجلس المناقصات في نظام التناقص الإلكتروني التابع لمجلس المناقصات والحصول على شهادة التسجيل سارية المفعول ، وللحصول على كراسة المناقصة والمواصفات عن طريق دفع الرسوم عبر الإنترنت باستخدام خدمة بوابة الدفع الإلكتروني الآمنة في موقع : https//:etendering.tenderboard.gov.om .

يتم تقديم العطاءات إلكترونيا على الموقع https//:etendering.tenderboard.gov.om ، ولن يقبل النظام العطاءات الواردة بعد الموعد المحدد .

على الشركات المتقدمة إرفاق نسخة إلكترونية من التأمين المؤقت في صورة ضمان مصرفي أو شيك مصدق من إحدى البنوك العاملة بالسلطنة بما لا يقل عن (١٪) من قيمة العطاء وساري المفعول لمدة (٩٠) يوماً من تاريخ تقديم العطاء ، وكذلك تقديم الضمان البنكي الأصلي لأمين سر لجنة المناقصات الداخلية بدائرة الشؤون المالية بمقر وزارة المالية بمسقط.

للاستفسارات والاستيضاحات عن نظام التناقص الإلكتروني أو الدعم الفني عن المناقصة الإلكترونية التواصل على رقم الهاتف: ٢٤١٦٦٦٧٠ ، أو البريد الإلكتروني: etenderhd@ita.gov.om.

لجنة المناقصات الداخلية

المها al Maha
معكم أينما كنتم
With you everywhere

JOB VACANCY

Al Maha Petroleum Products Marketing Company S.A.O.G is one of Oman's Pioneering distributors of fuel and lubricants and it has an extensive retail network of over 226 filing station throughout the country.

Al Maha is looking for a dynamic confident person to apply for the following position.

Marketing Manager

Purpose of the Job:

Responsible for Marketing across the whole Company to develop, implement and execute strategic marketing plan; to be the custodian of the Brand, ensure the Businesses are provided with clear and successful strategies for products & services to maximize leveraging opportunities available; develop business formats and models to maximize Company's profitability in new business, develop and implement campaigns and promotional activities to strengthen marketing and competitive position of the company's Corporate Brand, Products and Services.

Core Responsibilities:

1. Custodian of the Corporate and Businesses brand, and responsible for its development, standards, integrity and maintenance.
2. Develop effective working relationship with all the Businesses to ensure smoothness of interaction required for the implementation of marketing plans.
3. Support and facilitate development and implementation of marketing plans for the Corporate and each of the Businesses in line with Company's annual Business Plan.
4. Plan and administer Al Maha marketing budget and keep cost in control.
5. Manage day to day activities for the Marketing department.
6. Develop future growth plans under B2B & B2C with new products & services business formats and models.
7. Develop forward strategic initiatives to ensure the Company leads the market through differentiation and innovation.
8. Develop and maintain strong relationship with the Government, Privet sectors and media, ensure leveraging the same when the need arises.
9. Develop and implement an effective plan to leverage the potential of social media to implement the Company's marketing agenda.
10. Build and develop a marketing team which is competent, commercially astute, dedicated and efficient.
11. Manage the delivery of service from external service providers – media, consultants, etc., as required.
12. Develop strategic plan for the emergence of "Business" to ensure the Company's performance does not loose revenues and profitability on that account.
13. All other aspects relevant with the function.

Person Specification:

The role of Marketing Manager is very essential; hence, a high level of experience is expected for anyone applying for this role. The following will be expected for this role:

- A Bachelor's degree in Marketing or business administration, with 8 years of Experience.
- MBA with 5 year of Experience.
- Extensive experience in marketing, business development, brand management, and advertising.
- Understanding of how to use new technology developments can be used to provide an advantage to Al Maha in the market place.
- Strong communication skills.
- Fluent in English (Writing and Speaking).

Interested candidates can apply within a period not exceeding 10 days from the date of this announcement through Al Maha Website:

www.almaha.com.om/careers/

www.almaha.com.om

Human Resources Dept.
Al Maha Petroleum Products Marketing Co. (SAOG)
PO Box No: 57, PC: 116, Mina Al Fahal, Sultanate of Oman

خلال الاحتفال بيوم الحياة الفطرية لدول الخليج العربية

«البيئة» تستعرض أساليب حماية الحياة الفطرية وإنشاء المحميات الطبيعية

■ من حضور الحفل

■ خلال التجول في المعرض المصاحب

احتفلت وزارة البيئة والشؤون المناخية أمس في محمية القرم الطبيعية بيوم الحياة الفطرية لدول مجلس التعاون لدول الخليج العربية الذي يصادف ٣٠ من ديسمبر من كل عام، وذلك تحت رعاية سعادة نجيب بن علي الرواس وكيل الوزارة.

وجاء شعار الاحتفال هذا العام بعنوان «نحو سياحة بيئية مستدامة» لذلك اختارت الوزارة محمية القرم الطبيعية مقرًا للاحتفال هذا العام، إيمانًا منها بأهمية السياحة البيئية ودورها في تعزيز المحافظة على الحياة الفطرية والاستمتاع بالطبيعة والتراث الثقافي والمساهمة في دعم الاقتصاد الوطني، خصوصًا مع الزيادة الكبيرة في السياحة البيئية عالميًا والتي ارتفعت حوالي ١٥٪ خلال السنوات الماضية من إجمالي الإنفاق السياحي العالمي، وفقًا لمنظمة السياحة الدولية.

بدأ الحفل بكلمة ألقاها المهندس سليمان بن ناصر الأخزمي مدير عام صون الطبيعية بالوزارة أشار فيها إلى أن السياحة البيئية العمانية تتمركز في عدة مكونات طبيعية، منها جبال السلطنة، حيث تبرز جمال المناظر الطبيعية الخلابة مدعومة بالحياة البرية، وتتصف أنشطة السياحة البيئية في الجبال بالمتعة والمغامرة، حيث تقام رياضة تسلق الجبال، والمشي بينها، والتخييم الجماعي، واكتشاف الكهوف، كما تعد الصحاري إحدى أهم المواقع السياحية في السلطنة وفيها تقام أنشطة التخييم، ومشاهدة النجوم ليلا والمشي في الكثبان الرملية الذهبية.

أما المناطق الساحلية والبحرية فتعد مواقع غنية بالتنوع الأحيائي، ويتضح ذلك من تهافت الكثيرون من مختلف أنحاء العالم للاستجمام في الشواطئ الرملية ومشاهدة تعشيش السلاحف البحرية إلى جانب الشعاب المرجانية الغنية بالحياة البحرية وقد ساهم كل ذلك في تبوؤ السلطنة المركز الأول عالميا من حيث السياحة البيئية عام٢٠١٠ بحسب ترتيب صحيفة برلينا تاج زاوتون الإلكترونية الألمانية المتخصصة.

وأكد الأخزمي بأن المحميات الطبيعية تشكل حجر الزاوية في السياحة البيئية في السلطنة بما تحويه من ثروات طبيعية فريدة وتنوع بيئي جذاب وعناية فائقة بالحياة البرية والبحرية. وفي ختام كلمته أكد أن الوزارة تسعى من خلال تطوير السياحة البيئية في المحميات الطبيعية إلى إدارة الموارد الطبيعية وتعزيز مشاركة أصحاب العلاقة في عملية التنمية وتطبيق السياسات المعتمدة للممارسات القابلة للاستدامة في المحميات الطبيعية بشكل عام، كما اكد انه من الضروري أن تتكامل أنشطة السياحة البيئية بالمحميات الطبيعية مع قطاعات الاستثمار السياحي المختلفة من حيث التنظيم والتخطيط والترويج السياحي والمسابقات بما يوفر عناصر الاستدامة داخل المحميات وخارجها.

واشتمل الحفل محاضرة حول المحميات الطبيعية والأنشطة السياحية الممكن ممارستها في المحميات، قدمها المهندس أحمد بن سعيد الشكيلي مدير دائرة المحميات الطبيعية، قام خلالها باستعراض كيفية إدارة السياحة البيئية المستدامة بالمحميات الطبيعية، كما تطرق إلى أساليب حماية الحياة الفطرية وإنشاء المحميات الطبيعية.

ثم قام الحضور بجولة في المعرض المصاحب للحفل والذي شارك فيه عدة جهات شملت وزارة السياحة وشركة حيا للمياه وشركة بيئة، تلتها جولة بالمحمية على الممر الخشبي، حيث قام الحضور بمشاهدة أشجار القرم والطيور البحرية وكذلك الطيور المهاجرة إلى المحمية والقادمة من عدة دول، كما تم استغلال هذا الحدث في أقامة حملة لتنظيف المحمية من المخلفات.

نبض الدار

د. طاهرة اللواتية
tahiraallawati@gmail.com

العام ٢٠٢٠ بين رؤيتين !

مع دخولنا للعام ٢٠٢٠ نكون قد وصلنا الى العام الأخير من رؤية عمان ٢٠٢٠. رؤية كانت طموحة جدا وارتكزت على مجموعة من الأهداف المهمة وهي: تنمية الموارد البشرية وتطوير قدرات العمانيين وتمكينهم من مواجهة المتغيرات التقنية والمعرفية، وتهيئة مناخ اقتصادي كلي مستقر بغية تنمية قطاع خاص قادر وكفء وتعزيز الرؤى والاستراتيجيات والسياسات المشتركة بينه وبين الحكومة.

وتهيئة الظروف الملائمة لتحقيق التنويع الاقتصادي والعمل على الاستغلال الأمثل للموارد الطبيعة، وتعزيز المستوى المعيشي للمواطن، وضمان استفادة كافة المواطنين من ثمار عملية التنمية.

وأخيرا المحافظة على المكتسبات التي تحققت والعمل على صيانتها وتطويرها واستكمال بعض الخدمات الأساسية والضرورية.

اختلف الاقتصاديون في مدى النجاح الذي تحقق لرؤية ٢٠٢٠ ، فالبعض يراه نجاحا كاملا والبعض يراه ناقصا. ويبدو أن هذا السجال بين الفريقين سيستمر في العام ٢٠٢٠ وسيستكمل ونحن نخطو للعام ٢٠٢١ حيث بداية تطبيق رؤية ٢٠٤٠ ، والتي بنيت بمشاركة مجتمعية واسعة ، وكان لها عدد من المرتكزات والمحاور المهمة.

إن المواطن العادي يهمه وسط كل هذا السجال بين الاقتصاديين ان ينعم بمنجزات النهضة العمانية الحديثة التي تحققت على يدي جلالة السلطان . حفظه الله ورعاه . ، وهي تتمثل في وجود دخل منتظم وجيد من عمل أو وظيفة ثابتة ، ومسكن يمتلكه ، وتعليم جيد متواكب مع التطور المعرفي ، وصحة ومعدل عمر مناسب ،ومستقبل مزدهر للوطن ولأبناء الوطن

ان الجهود التي بذلت حققت الكثير، وما يزال الكثير لتحقيقه ، وهو تحد سيلاحقنا في رؤية ٢٠٤٠ . ونلاحظ في الرؤيتين تشابه الأهداف ، وهو ما يجعلنا في حاجة الى الكثير من العمل والجهد والعرق والسهر، والعمل الجماعي بين جميع مؤسسات الدولة كي تصل سفينة الوطن في محطة ٢٠٤٠ الى تحقيق هذه الأهداف كاملة غير منقوصة.

نظمه مجلس الشؤون الإدارية للقضاء

ملتقى أقسام التركات الأول يبحث تطوير آليات إدارة وتنظيم الأموال وصون الحقوق

■ كلمة خلفان المحرزي

■ جانب من حضور الملتقى

«عمان» نظم مجلس الشؤون الادارية للقضاء أمس ملتقى اقسام التركات الأول في المجلس الأعلى للقضاء وذلك تحت رعاية سعادة ناصر بن حمود الرواحي نائب رئيس جهاز الرقابة المالية والادارية للدولة وبحضور فضيلة الدكتور خليفة بن محمد الحضرمي أمين عام مجلس الشؤون الادارية للقضاء وعدد من أصحاب السعادة والفضيلة والمسؤولين بالمجلس .

وقدم خلفان بن ناصر المحرزي نائب رئيس الإدارة العامة للمحاكم كلمة الادارة تطرق فيها الى الدور المهام الذي تلعبه أقسام التركات بالمحاكم لصون الحقوق والى ما يبذله مجلس الشؤون الإدارية للقضاء في سبيل تيسير الإجراءات في هذه الأقسام، فقال: إن القضاء الذي أوكل له الشرع ومن بعده كافة القوانين والأنظمة هو الراعي لهذه الفئة وله السلطة الأولى في حمايتها والعناية بأموالها وتنميتها وفق الأطر الشرعية والقانونية. ونظرا للأدوار المتميزة التي تقوم بها أقسام التركات وما تضطلع به من مهام جسيمة وما تقدمه من خدمات جليلة تمليها عليها الواجبات الدينية والوظيفية والإنسانية فقد سعت الإدارة إلى العناية بالأقسام وتجويد إجراءاتها ورفع كفاءة منتسبيها ورفدها بالكفاءات.

وأضاف: سعت الإدارة لرفع الكفاءات العلمية والعملية لموظفي أقسام التركات فوضعت لهم خططا تدريبية تستهدف رفع كفاءتهم في الجانب النظري وذلك بالتنسيق مع جهات الاختصاص، كما سعت لتعزيز كفاءتهم العملية بإقامة حلقات تدريبية تخصصية تستهدف إثراء الجوانب العملية لدى الموظف ويقيمها المختصون من ذوي الكفاءات العلمية والعملية من الموظفين في هذه الأقسام لتبادل الخبرات بينهم والسعي لحل ما يواجههم من عقبات وتحديات واقتراح ما يلزم.

وأشار المحرزي إلى دور الإدارة للارتقاء بالعملية الإدارية وتطويرها وتحسين أدائها من خلال الوقوف ميدانيا على أعمال الأقسام فقد قامت الإدارة ممثلة في دائرة الإشراف على أقسام التركات والقصر بالمتابعة المستمرة والوقوف الميداني على أعمالها ومتابعة منجزاتها وتقاريرها المالية ورصد ما يلزم ومعالجته في حينه، كما تم إصدار العديد من التعاميم المنظمة للأعمال ونتيجة لذلك لوحظ تميزا في أعمال الأقسام والتزاما بالإجراءات الواجب اتباعها، تلاها تقديم عرض مرئي عن دائرة الإشراف على أموال التركات والقصر .

وتضمن الملتقى عرض عدد من الأوراق التي قدمها عدد من أصحاب الفضيلة القضاة والمختصين بقسم التركات بالمجلس شملت اختصاصات أقسام التركات وواجباتها وفق القانون والإجراءات المتبعة في أقسام التركات بين الواقع والتحديات ودور دائرة الإشراف على أقسام التركات والقصر في متابعة أقسام التركات بالمحاكم إضافة الى التطرق الى دور المديرية العامة لإدارة واستثمار أموال الأيتام والقصر بوزارة العدل في تنمية أموال الأيتام والقصر واستثمارها.

الجدير بالذكر، أن إقامة هذا الملتقى يهدف إلى تطوير آليات إدارة وتنظيم أموال التركات من خلال تجويد وتحسين الخدمات المقدمة للورثة والأوصياء عليهم من خلال تسهيل إجراءات الخدمة بالتواصل بين أصحاب الفضيلة القضاة والموظفين بمجلس الشؤون الإدارية للقضاء، بحيث يطلع الموظفون على التجارب الناجحة في هذا المجال بما يسهم في تيسير الإجراءات العدلية ويرفع من مستوى كفاءة العمل القضائي.

فبراير القادم..جامعة السلطان قابوس تنظم المؤتمر الأول في التعليم والتعلم في التعليم العالي

ينظم مركز التميز في التعليم والتعلم بجامعة السلطان قابوس المؤتمر الأول حول التعليم والتعلم في التعليم العالي بعنوان «إعادة تصور التدريس لتحقيق أقصى قدر من التعلم الطلابي» وذلك في الفترة من ١٠-١٢ فبراير ٢٠٢٠م بجامعة السلطان قابوس.

ويستعرض المؤتمر عددًا من أوراق العمل التي ترتبط بمحاور المؤتمر الأربعة وهي: التعلم النشط، تدريس مهارات التفكير الناقد، الحث والتقصي في التعليم والتعلم، وإعادة تصميم مساحات التعلم والغرف الصفية.

ويعزز المؤتمر الشراكة بين الباحثين في مجال التعليم والتعلم في التعليم العالي بمختلف تخصصاتهم مع الهيئات الأكاديمية والمختصين في هذه المواضيع.

ويسعى المؤتمر ليكون ملتقى لتبادل المعرفة والخبرات الجديدة حول المستجدات البحثية المرتبطة بالتعليم والتعلم في التعليم العالي، بالإضافة إلى أهم الممارسات الصفية المبتكرة والتي تساعد الأكاديميين والمختصين في إعادة تصور التدريس لتحقيق أقصى قدر من التعلم الطلابي.

وتظهر الأدلة البحثية والدراسات الحديثة بأن التعلم النشط وإعادة تصميم الغرف الصفية ومساحات التعلم يرتبط ارتباطًا طرديًا مع تحسين اكتساب المهارات عند الطلاب والتي من بينها مهارات التفكير الناقد ومهارات حل المشكلات، كما توثق الدراسات الممارسات التدريسية الناجحة ودورها في تحقيق نتائج أفضل في تعلم الطلاب.

جدير بالذكر أن المؤتمر يسبقه عدد من حلقات العمل التي تقدم للمشاركين أنشطة تفاعلية لمهارات تدريس حديثة، كما يختتم المؤتمر جلساته بحلقة نقاشية حول أهم المواضيع المطروحة والدروس المستفادة منها وآلية تطبيق المهارات والمعارف التي تم تقديمها.

أهالي لوى المتأثرون بأنشطة ميناء صحار يسارعون في تثبيت الأراضي السكنية

لوى - عبدالله بن سالم المانعي

يسارع الأهالي في لوى المتأثرين بأنشطة ميناء صحار استكمال خطوات تثبيت الأراضي السكنية لهم في مخطط البلدة الجديد الواقع في أقصى الشمال الى الاتجاه الغربي من الولاية .

وأتت مسارعة الأهالي استجابة لنداء المكتب الفني التابع لوزارة الإسكان بضرورة سحب الأراضي التي سبق أن حجزها الأهالي حتى ١٥ من شهر يناير من العام ٢٠٢٠ ،حيث انه بعد هذا التاريخ سيتم السحب من صندوق الأراضي ولن تكون هناك مراعاة لأي حجوزات مسبقة حيث سيكون التوزيع عشوائيا بالقرعة، كما تأتي مسارعة الأهالي لتثبيت الأراضي حتى لا يفقدوا فرصة التواجد مع أهلهم وذويهم في مواقع الأراضي التي حجزوها مسبقا.

وشكل الرقم الذي قام بتثبيت الأراضي نسبة متقدمة للحالات الواقعة في نطاق التأثير الممتد شرق الشارع العام خط مسقط - الباطنة بدءا من غضفان وحتى دوار الولاية مرورا بقرى الغزيل والحد ووادي القصب وعقدة الموانع والجعشمي ومخيليف وحلة الشيخ.

«الجيل الجديد من المضادات الحيوية» محاضرة بجامعة الشرقية

■ جانب من حضور المحاضرة

ابراء - سالم بن محمد البراشدي

نظمت جامعة الشرقية صباح أمس ممثلة في لجنة البحث والمشاريع وبالتعاون مع كلية العلوم التطبيقية والصحية محاضرة بعنوان «الجيل الجديد من المضادات الحيوية» ، قدم المحاضرة الدكتور رائد عبدالجليل أستاذ مشارك في قسم الكيمياء بجامعة السلطان قابوس.

ناقشت المحاضرة الحاجة المستمرة لتطوير أنواع جديدة من التراكيب الكيميائية ولأن مقاومة البكتيريا للمضادات في تزايد مستمر وتعد واحدة من أهم المشكلات العالمية في مجال تصنيع الأدوية.

كما تطرق الدكتور المحاضر إلى أهم التراكيب للمركبات الحلقية التي تم تطويرها مع مجموعته البحثية والأوراق العلمية المنشورة بهذا المجال وإلى بعض البحوث التي يعمل بها بالتعاون مع مجموعات بحثية خارج السلطنة مثل: تطوير معلمات PET لسرطانات الهايبوكسيا.

الجدير بالذكر، أن الهدف من إقامة هذه المحاضرة التي حضرها عدد من الباحثين والأكاديميين بالجامعة هو فتح مجال التواصل والتعاون البحثي بين جامعة السلطان قابوس وجامعة الشرقية في مجال البحوث والدراسات العلمية.

تزور مختلف محافظات السلطنة لدعم الابتكار والمبتكرين

حافلة «نفكر ونبتكر» منصة متنقلة للابتكارات الطلابية في ظل الثورة الصناعية الرابعة

دشنت وزارة التربية والتعليم ممثلة بالمديرية العامة للتربية والتعليم بمحافظة شمال الشرقية وبدعم من الشركة العمانية للاتصالات (عمانتل) مبادرة مشروع حافلة «نفكر ونبتكر»، لتوفير فرص التعليم الذاتي والتشجيع على الابتكار بين طلاب المدارس وإيجاد منصة لعرض هذه الابتكارات في مختلف محافظات السلطنة، وإيجاد جيل واع لديه القدرة على التفكير المنهجي والابتكاري في ظل الثورة الصناعية الرابعة،

وكان لـ«عمان» وقفة للحديث عن هذه المبادرة والهدف من تنفيذها، ومم تتكون؟، وما الذي ستضيفه في تعزيز ونشر ثقافة الابتكار لدى طلبة وطالبات المدارس؟

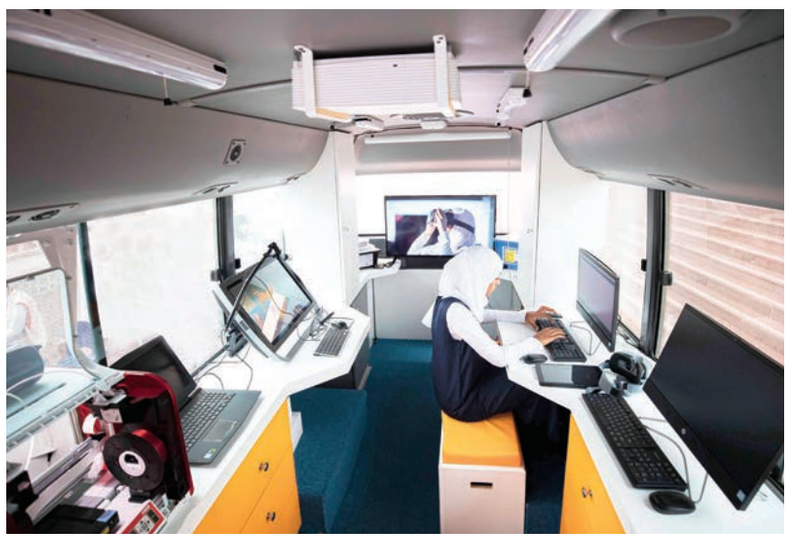

■ من دخل الحافلة

■ حافلة «نفكر ونبتكر»

للحافلة أبعاد ثلاثة: الإسعاف العلمي والسياحي التعليمي وحلقات العمل والفعاليات

بدر الحبسي: تشتمل على أركان ثابتة في العلوم والإلكترونيات وطاولات مرنة للتدريب

بيئة داعمة للابتكار

هدفت هذه المبادرة إلى استحداث مشروع لأول مرة على مستوى السلطنة يعنى بمجال تعليم وتعلم تكنولوجيا العلوم المختلفة، والابتكارات العلمية تتجول في كافة محافظات السلطنة، وعرض المعرفة والمفاهيم العلمية ومستجداتها بأسلوب مرح، باستخدام أدوات ومكونات التعليم الافتراضي التفاعلي، وتقديم برامج ودورات علمية متخصصة في مجال الابتكارات والبحث العلمي في مختلف مجالات التعليم والهندسة والتكنولوجيا، وتعزيز روح الابتكار والمنافسة بين طلبة المدارس، ودعم المبتكرين منهم وتشجيع المواهب العلمية، إلى جانب تثقيف المجتمع المحلي بأبعاد العلوم المتكاملة، ودورها في الحياة وارتباطها بالمهن المستقبلية للأجيال.

وحول تدشين مشروع حافلة «نفكر ونبتكر» قالت علياء بنت سعيد الحبسية المديرة العامة للمديرية العامة للتربية والتعليم بمحافظة شمال الشرقية «نحن سعداء بتدشين هذه المبادرة، والتي ستسهم بلا شك في دعم الجهود المبذولة في المحافظة لإيجاد بيئة مدرسية داعمة للابتكار، مؤكدة على دعم وتقدير المديرية بشكل خاص والوزارة بشكل عام لمثل هذه المبادرات والتي تعكس التزام الشركة العمانية للاتصالات (عمانتل) بمسؤوليتها الاجتماعية».

لنطور ابتكاراتهم

وقالت الدكتورة مياء بنت سعيد العزرية الخبيرة التربوية والمكلفة بأعمال مديرة دائرة الابتكار والأولمبياد العلمي بالوزارة: «تعد هذه الحافلة إحدى المبادرات في مجال الابتكار واستكمالا للمبادرات السابقة التي قامت بها الوزارة بالشراكة مع القطاع الخاص؛ لإيجاد برامج نوعية في مجال الابتكار، حيث تركز الوزارة في الوقت الحالي على تدريب الطلبة في المجالات الجديدة للتقنيات الحديثة؛ لتطوير الابتكارات العلمية الطلابية، وبناء قدراتهم في مجال الإلكترونيات والبرمجة والروبوتكس (علم الروبوتات) والطباعة ثلاثية الأبعاد لتطوير ابتكاراتهم ونماذجهم الابتكارية، لذا كان لابد من وجود هذه الأدوات الموجودة في هذه الحافلة وتوفيرها في مختلف محافظات السلطنة، وليس فقط في محافظة شمال الشرقية، فهذه الحافلة ستضيف. حتما. نقلة في نوعية الابتكارات المقدمة من قبل الطلبة التي ستنعكس بشكل إيجابي على نوعية الابتكارات التي سيقدمونها على مستوى السلطنة، والتي يشاركون بها مستقبلا في المسابقات على المستويين الإقليمي والدولي.

أبعاد الحافلة

ويأتي تدشين هذه الحافلة تماشيًا مع توجه السلطنة في رؤيتها ٢٠٤٠ في مجال التعليم وربطه بالثورة الصناعية الرابعة، من حيث الاهتمام بتقنيات التعليم الحديثة والذكاء الاصطناعي وتنمية الجوانب الابتكارية لدى طلبة المدارس؛ للوصول بالسلطنة إلى مصاف الدول المتقدمة، لذا كان لتدشين هذه الحافلة أبعاد ثلاثة، ومنها: الإسعاف العلمي: فهذه الحافلة بمثابة سيارة الإسعاف، حيث إنها ستجوب كافة المناطق والقرى بالسلطنة برفقة المختصين في مجال الابتكار وتكنولوجيا التعليم؛ لتلبية احتياجات المبتكرين سواء كانوا طلبة المدارس، أو حتى أولياء أمورهم الذين لديهم ميول علمية وابتكارية؛ وذلك لمساندتهم وتمكينهم من القيام بمشاريعهم وابتكاراتهم العلمية وتحويلها إلى منتج.

■ جانب من الطالبات المشاركات في البرنامج

فكرة الحافلة وأركانها

جاءت فكرة تنفيذ مبادرة مشروع حافلة «نفكر ونبتكر» التي نفذتها المديرية العامة للتربية والتعليم بمحافظة شمال الشرقية وبدعم من الشركة العمانية للاتصالات (عمانتل) من حافلة العلوم المتكاملة القائمة على العلوم والرياضيات والهندسة والتكنولوجيا كأحد المشاريع الناجحة المطبقة في الولايات المتحدة الأمريكية. وحول أهم أركان حافلة «نفكر ونبتكر»، قال بدر بن أحمد الحبسي رئيس قسم الابتكار والأولمبياد العلمي بالمديرية العامة للتربية والتعليم بمحافظة شمال الشرقية: جاءت مبادرة مشروع الحافلة تكملة للمسار والمبادرات التي تنفذها المديرية العامة للتربية والتعليم بمحافظة شمال الشرقية. لاسيما بعد إنشائها لمركز الاستكشاف العلمي، ومركز لابتكار عمان في نيابة سناو بالمحافظة.؛ وذلك من أجل نشر وتعزيز ثقافة الابتكار وتأهيل وتدريب الطلبة المبتكرين، وممن لديهم ميول في الجانب الابتكاري سواء كانوا معلمين أو أولياء أمور الطلبة، حيث تم تجهيز هذه الحافلة بأركان ثابتة في مختلف مجالات العلوم والإلكترونيات والتكنولوجيا، ومن هذه الأركان: ركن الجيولوجيا، وركن العلوم، وركن الرياضيات، والهندسة، وركن إعادة التدوير، وركن التكنولوجيا، حيث تتنوع الأركان في تقديم المعرفة التطبيقية للطلبة من خلال حقائب علمية وبرامج حوسبة وتطبيقات ثلاثية الأبعاد، وجهاز(ZSpace) الواقع المعزز والواقع الافتراضي لعرض المعلومات في المناهج الدراسية، وأجهزة الحاسب الآلي والشاشات التفاعلية

مؤشرات نجاح الحافلة

وحول مؤشرات نجاح هذه المبادرة خلال هذا العام من بدء تدشينها أشار بدر الحبسي: سيصل عدد الطلبة المستفيدين من هذه الحافلة إلى أكثر من (١٥) ألف طالب وطالبة، كما أن هذه الحافلة ستصل إلى أكثر من (٤٠) مدرسة، وهنالك سيتم تنفيذ أكثر من(٤٠) من حلقات عمل وبرامج التدريب والتأهيل للمعلمين والمعلمات في المجالات المتخصصة للابتكارات العلمية والأولمبيادات وسيحصل كل منهم على شهادات معتمدة كمدربين، كما سيكون لهذه الحافلة العديد من المشاركات في الفعاليات الوطنية بالسلطنة: كمهرجان عمان للعلوم ومسابقات الرياضيات والروبوت والطاقة المتجددة، كما سيتم ربطها بالمؤسسات المعنية بالابتكارات العلمية كصناديق الابتكار ودعم الابتكار ومجلس البحث العلمي والاستفادة من خبراتهم.

الحافلة صقلت مهاراتنا

والتقينا بعدد من طلبة تعليمية محافظة شمال الشرقية المشاركين في حافلة «نفكر ونبتكر»، والمشاركين في الطاولات المصاحبة لها، ليحدثونا عن البرامج التي تقدمها لهم الحافلة لدعم ابتكاراتهم وصقل مواهبهم الابتكارية، فحدثتنا كل من البتول بنت سيف الرواحية وبلقيس بنت عبدالله الراشدية الطالبتان بالصف التاسع من مدرسة سناو للتعليم الأساسي بالمحافظة عن مدى استفادتهن من البرامج الإلكترونية التي تقدمها الحافلة، فقالت البتول: بما أننا نعيش في ظل الثورة الصناعية الرابعة، فقد أسهمت هذه الحافلة في تطوير مهاراتنا وقدراتنا في المجالات الإلكترونية: كبرمجة (الأردوينو)، و(روبوتEV٣) ، وتصميم الأشكال وطباعتها في طابعة ثلاثية الأبعاد ، ومشاهدة الأفلام العلمية والشروحات لمواد العلوم في السينما العلمية ثلاثية الأبعاد الموجود في هذه الحافلة، بينما قالت بلقيس: الحافلة بها أركان عدة وبرامج منوعة في مجال الابتكارات وتقنية المعلومات، ومن بينها: برنامج (ليجومايندستور) الذي يقوم على برمجة الروبوتات بواسطة الحاسوب والتحكم بها عن بعد أو القيام ببرمجتها مسبقا كي تتحرك وتؤدي الوظائف الموكلة لها، كما أن هذه الحافلة ساعدتني في صقل مهاراتي في مجال الروبوت والمشاركة في مسابقات الفيرست ليجو والروبوتات بين مدارس المحافظة والحصول على مراكز متقدمة، فضلا عن وجود جهاز الواقع المعزز والواقع الافتراضي(ZSpace)، فمن خلاله نستطيع الدخول إلى جسم الإنسان والتعرف على أعضائه والخلايا المكونة لكل عضو.

قصبة التنقية الحيوية

من جانبه قال البراء بن خلفان البدوي الطالب بالصف الثاني عشر من مدرسة عزان بن تميم (١١-١٢) بتعليمية المحافظة عن مشروعه :« قصبة التنقية الحيوية» وهي عبارة عن أنبوبة متصلة بعدة أنابيب تقوم بتنقية المياه الرمادية والمياه المعكرة لجعلها مياه صالحة للاستخدام والشرب ، وذلك عن طريق استخدام مستخلصات نباتية طبيعية موجودة في البيئة العمانية تم معالجتها بواسطة قشور الفواكه، ولها مواصفات تقنية تم ربطها بالإنترنت، لتعين الباحثين على معرفة مدى صلاحية هذه المياه للاستخدام البشري من خلال جهاز واحد فقط، دون اللجوء إلى استخدام مقاييس معقدة ، وأضاف: حافلة «نفكر ونبتكر» ستوفر لي الكثير من الأدوات التي تعينني على تنفيذ مشروعي، فبالطابعة ثلاثية الأبعاد استطيع تصميم المجسم الأساسي لمشروعي، كما سيقدم كل من المشرفين والمختصين المرافقين لهذه الحافلة الدعم والتوصيلات الإلكترونية والكهربائية، والبرمجيات اللازمة لتنفيذه وتطويره.

الدوائر الكهربائية

وقالت لين بنت خالد الحبسية الطالبة بالصف الرابع الأساسي من مدرسة الفتح للتعليم الأساسي بالمحافظة، عن مشاركتها في إحدى الطاولات المرنة لحافلة «نفكر ونبتكر»: تعلمنا في مادة العلوم كيفية صنع الدوائر الكهربائية، التي من خلالها يمكننا تشغيل الأدوات والأجهزة الكهربائية: كالمصابيح، والمذياع والساعة الرقمية، ودائرة اللمس.. وغيرها، فهذه الحافلة وفرت لنا الأدوات التي من خلالها نستطيع تطبيق ما تعلمناه، والقيام بصنع العديد من الدوائر الكهربائية لتشغيل العديد من الأجهزة الكهربائية.

وزارة الصحة

إعلان

تعلن وزارة الصحة للمواطنين المبينة أسماؤهم فيما بعد والمقبولين لشغل الوظائف : (فني (أ) مختبرات ، فني أ تحاليل كيميائية ، فني أ مختبرات (تقنية حيوية) ، فني أ تغذية ، فني تغقيم) الشاغرة ببعض المؤسسات الصحية ليحلوا محل الوافدين ، بأن عليهم مراجعة دائرة التعيينات والتنقلات بديوان عام الوزارة خلال ساعات الدوام الرسمي ابتداء من يوم الأحد الموافق : ٢٠٢٠/٠١/٠٥م ولمدة أسبوعين لإنهاء إجراءات تعيينهم مصطحبين معهم أصل وصورة من الجواز السفر والبطاقة الشخصية وبطاقة سجل القوى العاملة والمؤهل الدراسي مع كشف الدرجات والدورات التدريبية والخبرات العملية إن وجدت و (٦) صور شخصية ملونة بالإضافة إلى أصل وصورة من شهادة الميلاد أو تقدير السن وبيانات العائلة (الأب ، الأم ، الأخوة والأخوات ، الزوج /الزوجة) وتشمل الأرقام المدنية وتاريخ ومكان ولادتهم ووظائفهم وأماكن عملهم ، على ألا يكون المتقدم يعمل في إحدى وحدات الجهاز الإداري للدولة (المدنية أو العسكرية والأمنية) اعتبارا من صدور إعلان الشواغر والمواطنون هم : -

م	الاســـــم	الرقم المدني
	فنـي (أ) مختـبرات المستشفى السلطانـي	
١	معين بنت سليمان بن حمد الفارسيه	١٢٤٦٧٧٣١
٢	أحمد بن إبراهيم بن عبدالله العفيفي	١٢٢٤٤٤٩٢
٣	شهله بنت سرحان بن علي الخاطريه	٢٣٦٥١٩٤٤
٤	مريم بنت خميس بن موسى البلوشيه	١٠٦٨١٧٣٥
٥	زينب بنت علي بن محمد بن عبدالله	١١٤٤٥٨٩٥
٦	سلمى بنت سالم بن حمد أبوالبشر	٦٨٣٥١٨٣٢
٧	خالصه بنت ناصر بن يوسف الخروصيه	١٠٨٧٥٣٤١
٨	الناصر بن محمد بن ناصر المحروقي	١١٤٩٩٠٣٩
	فنـي (أ) مختـبرات دائرة مختبرات الصحة العامة	
١	ولاء بنت حمد بن خميس المالكيه	١٠٩٧٥٩٦٦
٢	هنادي بنت كامل بن محمد اللواتيه	١٢٨٤٢٦١٨
	فنـي (أ) مختـبرات المؤسسات الصحية التابعة للمديرية العامة للخدمات الصحية لمحافظة شمال الشرقية	
١	ثريا بنت راشد بن مبارك الحارثية	٢٥٣٨٨٧٨٢
٢	ثريا بنت محسن بن سعيد المسكرية	٢٣٤٢٢٩٢١
٣	عذراء بنت سعيد بن مبارك الحارثية	٢٤٨٢٧٣١٩
٤	شيخه بنت ناصر بن سعيد الشيذانيه	١٤٥٤٧٦٤٤
٥	سلمى بنت حديد بن سويد العلويه	٩١٢١٠٥٦
٦	سالمه بنت سالم بن خميس المشرفيه	٢٣٢١٦٢٦٣
٧	ابتسام بنت محمد بن أحمد الشليه	٢٢٩٢١٧٥٣
	فنـي (أ) مختـبرات المؤسسات الصحية التابعة للمديرية العامة للخدمات الصحية لمحافظة الداخلية	
١	أمـل بنت سيف بن علي الدغاريه	٨٨٤١٥٦٤
٢	شريفه بنت حمود بن حمد المحاربيه	١٩٨٠٣٣٥٦
٣	نبراس بنت ناصر بن عبدالله العبريه	٩٥٠٦٩٨٢
٤	دعاء بنت محمد بن ناصر الرياميه	١١٥٩٢٣٨٣
٥	صبيحه بنت خلفان بن خليفه التوبيه	١٩٨٣٥٨٧٩
٦	تغريد بنت سالم بن مسعود المنذريه	٨٤٥١٥٩٨
٧	آمـال بنت راشد بن سيف الغافريه	١١٨٦٤١٣٥
	فنـي (أ) مختـبرات المؤسسات الصحية التابعة للمديرية العامة للخدمات الصحية لمحافظة البريمي	
١	أميمه بنت مطر بن خالد الجساسيه	١٨٥٣٨٤٠٦
٢	هيـاء بنت علي بن خلفان المعمريه	٦٣٠٢١٤٨
	فنـي (أ) مختـبرات المؤسسات الصحية التابعة للمديرية العامة للخدمات الصحية لمحافظة جنوب الباطنة	
١	شذى بنت حمد بن سعيد الخروصية	١٠٦١٥٧٢٥
٢	سماح بنت خميس بن بشير الحرمليه	١٤٤٥٠٧٠٥
٣	بثينه بنت زايد بن خليفه العبريه	٢٦١٠٨٣٠٦
	فنـي (أ) تحاليل كيميائية المديرية العامة للصيدلة والرقابة الدوائية	
١	أماني بنت عبدالله بن حمود الوهيبية	١٠١٣٠٩٠٤
٢	شذى بنت ناصر بن علي الراشديه	١٤٦٢٧١٤٨
٣	عزان بن ناصر بن علي الخضوري	٢٦٢٦٠٤٧
٤	أسماء بنت جان محمد بن هارون الزدجاليه	٦٩٧٦١٥٦
	فنـي (أ) مختبرات (تقنية حيوية) المديرية العامة للصيدلة والرقابة الدوائية	
١	شيماء بنت حمد بن سليمان البرطمانيه	١٠٩٥٦١٢٨
	فنـي (أ) تغذيـة المؤسسات الصحية التابعة لمحافظة مسقط	
١	عنود بنت عبدالله بن جمعه الفوريه	٦٥٩٥٩١٢
٢	بشرى بنت علي بن سالم الدغاريه	٨١٧١٩٥٤
٣	هاله بنت مسعود بن سليمان الفهديه	١١٩٩٣٣٦٣
٤	دانـه بنت حسين بن غلوم العجميه	٩٣٦٨٣٥٦
٥	داريـن بنت حسني بن فـؤاد طبيله	٦١٩٣٠٧٥١
	فنـي (أ) تغذيـة المؤسسات الصحية التابعة للمديرية العامة للخدمات الصحية لمحافظة جنوب الشرقية	
١	سعادة بنت خليفه بن محمد المشايخيه	١٢٧٠٧٧٨٦
٢	زهراء بنت سيف بن ناصر الراسبيه	١٩٤٩٨٠٧٩
٣	زينب بنت ناصر بن سعيد الراسبيه	١٤٧٠٠٠٥٥
	فنـي تعقيـم المستشفى السلطاني	
١	الهام بنت سيف بن سلطان الراشديه	١٢٣٥٤٤٧٧
	فنـي تعقيـم مستشفى عبري	
١	هند بنت سالم بن حمدان الزيديه	١٢٧١٩٢٨٢

وظائف شاغرة

Career Opportunities

VISION INSURANCE الرؤية للتأمين

Vision Insurance SAOG is looking for talented, energetic and self-motivated individuals to become a part of our team. In this regard, applications are invited to apply for Assistant Manager -Finance Position.

ASSISTANT MANAGER -FINANCE

QUALIFICATION:
- Graduate/post graduate in Finance.
- Professional qualification like CA/ICWA/ACCA or equivalent.

KEY RESPONSIBILITY:
- Ensure compliance to all established policies and procedures within the Finance & accounting, compliance to Corporate and other laws of the country applicable to Insurance companies
- Institute checks and controls within the business accounting system to minimize risk from errors
- Ensure accurate and timely accounting of all transactions in compliance with applicable accounting standards.
- Support the budgeting process throughout the company by collating departmental budgets and monitor compliance with budgets and report variances to the Manager
- Establish an effective and efficient system of management information system and report to the Management on the Company's performance, in order to aid strategic and operational decision-making.
- Liaise with Statutory audits, internal audits and other concerned parties in matter relating to the Finance & Accounting.
- Ensure completion of statutory audits, declaration of financial results, tax assessments, Statutory returns within standard time norms and ensure speedy closure of any issue highlighted in the audits.

SKILLS & COMPETENCIES REQUIRED:
- Excellent communication skill and soft skills.
- Advance knowledge of MS office and Excel.

MINIMUM WORK EXPERIENCE :
- Minimum five years' work experience in similar position in reputed insurance Companies.

NOTE:
- This will be merit based position and successful candidate will be offered Market Based Salary and fringe benefit.

Interested Candidates to apply on careers@insurevic.com and specifying the position in the subject line.
Closing date for applications 09th January, 2020.

الآراء المنشورة في الملف السياسي تعبر عن وجهة نظر كتابها ولا تعبر بالضرورة عن رأي الجريدة

مستقبل الدبلوماسية التعددية في ظل الأزمات المالية للأمم المتحدة

دور الدبلوماسية في عصر الأزمات

عوض بن سعيد باقوير
صحفي ومحلل سياسي

تلعب الدبلوماسية دورا حاسما على صعيد حل الأزمات الإقليمية والدولية وهناك نماذج عديدة على دور الدبلوماسية في إيجاد حلول سياسية لنزع فتيل الحروب والنزاعات التي شهدها العالم بعد الحرب العالمية الثانية وصراع الحلفاء على المكاسب في آسيا وأفريقيا والمنطقة العربية من خلال اتفاق سايكس بيكو الذي قسم العالم العربي أو على الأقل الجزء الأكبر منه إلى مناطق نفوذ واحتلال للدول الاستعمارية آنذاك خاصة بريطانيا وفرنسا وحتى إيطاليا.

ولعل الحروب المدمرة في دول جنوب شرق آسيا خاصة الحرب الأمريكية - الفيتنامية والحرب الكورية والحرب في الفلبين ولاوس وكمبوديا علاوة على الصراع العربي- الإسرائيلي المتواصل منذ نكبة عام ١٩٤٨ وحتى الآن مرورا بالحروب في أفغانستان واحتلال العراق وقبلها الحرب العراقية - الإيرانية وحروب الخليج الأخرى ونهاية بالحرب الأهلية في سوريا وليبيا والحرب على اليمن جعلت من دور الدبلوماسية أمرا في غاية الأهمية في السياسة الدولية.

ورغم الدور المنوط بالأمم المتحدة وخاصة مجلس الأمن الدولي لحفظ السلام والأمن الدوليين واتخاذ قرارات ملزمة تنهي تلك الحروب إلا أن المنظمة الدولية سجلت فشلا ذريعا خلال نصف القرن الماضي على الأقل وحتى على صعيد القضية الفلسطينية العادلة، ومن هنا برزت القوى الكبرى وعدد من الدول الإقليمية لفتح قنوات سرية غير معلنة وأيضا من خلال الدبلوماسية المباشرة لحل تلك الحروب من خلال المفاوضات المباشرة.

الدبلوماسية الوقائية

برز هذا المفهوم السياسي في السنوات الأخيرة وهو يعني أن يكون للدبلوماسية دور قبل انفجار الأوضاع من خلال المفاوضات وحل النزاعات والخلافات قبل أن تتطور إلى حرب ولعل النموذج الأمريكي-السوفيتي في ما سمي بأزمة الصواريخ في كوبا هو أحد الأمثلة لنجاح الدبلوماسية الوقائية لتجنب حرب نووية كانت ممكنة حتى اللحظات الأخيرة، ونجحت تلك الدبلوماسية في نزع فتيل تلك الأزمة الخطرة كما أن رياضة لبينج بونج وهي عمليه دبلوماسية حيث تم استخدام الرياضة لتشكل متغيرا مهما نجحت في إعادة التواصل بين الصين والولايات المتحدة سياسيا وعودة العلاقات بينهما، كما أن الحرب في فيتنام حُلت دبلوماسيا من خلال المفاوضات في باريس وهناك عشرات الأمثلة على مسألة الدور الدبلوماسي المتعدد الأطراف في إنهاء وحل النزاعات والحروب الإقليمية.

ما يدور الآن في ليبيا وسوريا واليمن سوف يحل من خلال الدبلوماسية لأن الخيار العسكري قد فشل والسبب يعود إلى الأطراف المتصارعة سواء من الداخل أو من الخارج، ومن هنا فإن الدبلوماسية لا تزال تشكل أهمية كبيرة في ظل تراجع منظمة الأمم المتحدة والمنظمات الإقليمية مثل جامعة الدول العربية التي تضاءل دورها بشكل كبير ولم تعد ذات فاعلية تذكر وأصبحت أكثر بيروقراطية وترهلا وتحتاج إلى إصلاح حقيقي وتغيير ميثاقها والكثير من أدواتها.

النموذج العماني

ونحن نتحدث عن دور الدبلوماسية فإن السلطنة كان لها مساهمة دبلوماسية فعالة في عدد من المحطات الإقليمية والدولية، ولعل دورها الحيوي في جمع الخصوم خاصة الولايات المتحدة وإيران بعد عقود من العداء على طاولة الحوار في مسقط وبعد ذلك في عدد من العواصم الدولية لهو نجاح كبير للدبلوماسية العمانية الأكثر هدوءا في المنطقة والعالم وتعمل دون ضجيج إعلامي.

لقد كان موضوع الملف النووي الإيراني مع القوى العالمية من الملفات الصعبة والحساسة وكانت المنطقة في توتر كبير من خلال التحريض الإسرائيلي على شن حرب أمريكية ضد إيران خلال إدارة الرئيس الأمريكي السابق باراك أوباما ومن خلال جهود دبلوماسية عمانية نشطة بدأت منذ عام ٢٠٠٨ وخلال حكم الرئيس الإيراني السابق أحمدي نجاد وحتى التوقيع على الاتفاق في فيينا عام ٢٠١٥ حيث كان ذلك تتويجا لمسيرة دبلوماسية كبيرة تواصلت عدة سنوات، جزء منها غير معلن والجزء الآخر معلن بعد أن توصلت الأطراف إلى الاتفاق من خلال الجولة قبل الأخيرة التي شهدنا أحداثها في مسقط العامرة.

إذن يمكن للدبلوماسية المتعددة أو الفردية أن تلعب دورا مهما وحاسما للتوافق السياسي وهذا يعني قطع الطريق على التطورات السلبية التي قد تنزلق بالأطراف المتصارعة سياسيا إلى الحرب كما هو الحال بالنسبة للحروب القائمة.

ولا تزال الدبلوماسية العمانية نشطة خاصة في اليمن وأيضا على صعيد عودة العلاقات بين الأشقاء في المنطقة بعد اندلاع الأزمة الخليجية عام ٢٠١٧ علاوة على ترحيب السلطنة المبكر منذ السبعينيات، بجمع دول المنطقة بمن فيهم إيران والعراق ودول مجلس التعاون على طاولة الحوار لإيجاد تفاهم سياسي ومنظومة أمنية لحماية الأمن والملاحة في منطقة الخليج.

هذا الحدث الواقعي الذي اقترحته السلطنة حدث عام ١٩٧٦ وفي مسقط بوجود وزراء خارجية دول الخليج الست وأيضا إيران والعراق نتج عنه بيان مسقط الذي يدعو إلى إقامة منظومة أمنية وسياسية لإبعاد المنطقة عن أي توتر وأن تكون هناك علاقات طبيعية بين دول الإقليم.

الحروب الحالية في اليمن وليبيا وسوريا تعد ذات تكلفة عالية إنسانيا واقتصاديا وأخلاقيا وهي خسارة كبيرة لمقدرات الشعوب وفوق ذلك فإن حسمها عسكريا وفق تداخل المصالح المحلية والدولية أمر صعب، ومن هنا فإن النموذج الدبلوماسي العماني يعد الأكثر منطقية وواقعية وقبولا خلال العقود الأخيرة.

إن نجاح الدبلوماسية العمانية على عدة مستويات يعود إلى المصداقية والقبول والاحترام الذي تحظي به السياسة الخارجية ومبادئها الراسخة ومن خلال القيادة الحكيمة لجلالة السلطان المعظم - حفظه الله ورعاه - الذي جعل بلادنا في مكانة دولية يشار إليها بالبنان على كل الأصعدة، من خلال نشر قيم السلام والحوار والتسامح ولعل مشروع المؤتلف الإنساني لجلالته في جاكرتا مؤخرا يعطي دلالة على أهمية الحوار والتفاهم بين الشعوب في الشرق والغرب على حد سواء، وعلى ضوء ذلك فإن الدبلوماسية أصبحت هي الملاذ لإيجاد حلول واقعية وتخليص الشعوب من الآثار المدمرة لتلك الحروب خلال نصف قرن، ولعل دول جنوب شرق آسيا تخلصت من تلك الحروب في نهاية عقد السبعينيات من القرن الماضي واتخذت الخط التنموي والسلمي كأداة لبناء تلك الدول التي أصبحت دولا اقتصادية مهمة في آسيا والعالم.

الإرادة السياسية

حتى تنجح الدبلوماسية المتعددة أو حتى الفردية لابد من توفر المناخ المناسب والرغبة للفرقاء وأن تكون هناك إرادة سياسية لقبول الحوار وربما يكون النموذج الكوري الشمالي- الأمريكي واحدا من تلك النماذج بصرف النظر عن التقدم أو النتائج السياسية، المهم أن فتيل الحرب تراجع ونحن نتحدث هنا عن مواجهة محتملة نووية بين واشنطن وبيونج يانج من خلال التهديدات المتكررة.

الأمم المتحدة عليها دور كبير لتنشيط دورها وخاصة مجلس الأمن الذي تحول بدوره إلى مناكفات سياسية بين واشنطن وموسكو بشكل خاص وبدلا من إيجاد حلول واقعية لتلك الحروب تتدخل المصالح ويكون الفيتو هو مصير أي قرار إيجابي يحل أزمة أو حربا. كان يمكن أن تلعب الأمم المتحدة أدوارا حاسمة لحل النزاعات ولكن تضاءل دورها في السنوات الأخيرة وأصبحت الولايات المتحدة ومن خلال إدارة ترامب تصدر القرارات المصيرية في أزمة دولية حساسة تهم شعبا بأكمله وهي القضية الفلسطينية في ظل وجود قرارات الشرعية الدولية.

إن الأمم المتحدة تحتاج إلى مراجعة دورها في مجال حفظ السلم والأمن الدوليين من خلال إعادة دور مجلس الأمن وهيكلة منظمات الأمم المتحدة، من خلال إصلاح حقيقي يعيد توزيع الأدوار في مجلس الأمن وبحث مسألة الفيتو الذي يستخدم تبعا للمصالح وخاصة لواشنطن وموسكو وهذه معضلة كبيرة حدت من دبلوماسية الأمم المتحدة، ولعل النموذج الليبي واضحا حيث تصاعد دور واشنطن وموسكو وحتى تركيا على دور مبعوثها غسان سلامة.

وعلى ضوء المشهد الإقليمي والدولي فإن العالم يحتاج إلى الدبلوماسية في سبيل إيجاد حلول لأزمات العالم السياسية والعسكرية وحتى الاقتصادية بعيدا عن سياسة النفوذ والأمر الواقع والأنانية السياسية لعدد من القوى الكبرى وفي مقدمتها الولايات المتحدة وروسيا ومن دون حل تلك الحروب والنزاعات فإن العالم قد يشهد المزيد من النزاعات والإرهاب وانتشار المزيد من الكراهية وصعود اليمين المتطرف في الغرب وهذا أمر لا يريده أحد.

المنظمات الدولية باقية رغم كل المشكلات !!

د. عبد الحميد الموافي

"إذا كانت الدبلوماسية، في أحد تعريفاتها، هي علم وفن إدارة العلاقات والمفاوضات مع دولة، أو أكثر من الدول الأخرى، سواء على الصعيد الثنائي أو المتعدد الأطراف، فإن الدبلوماسية متعددة الأطراف تتجاوز عادة، وبحكم التعريف، الدبلوماسية الثنائية، أي التي تتم بين دولة وأخرى، فتعدد الأطراف يعني ببساطة وجود أكثر من طرفين، ثلاثة أطراف أو أكثر، ومن هنا تحديدا فإن الدبلوماسية متعددة الأطراف تختلف بالضرورة عن الدبلوماسية متعددة المسارات، لأن الدبلوماسية متعددة المسارات تعني تعدد السبل أو الممارسات أو مجالات العمل الدبلوماسي، الذي يمكن أن تتبعه الدولة في إدارة علاقاتها ومتابعة تحقيق مصالحها، أو حل خلافاتها، أو بناء الثقة مع دولة أو دول أخرى."

وهنا فإن الطرف الفاعل هو الدولة، التي تعمد إلى اتخاذ سبيل أو آخر لتحقيق ما تريد، سواء من خلال الدبلوماسية الرسمية، أو الدبلوماسية الشعبية، أو الدبلوماسية البرلمانية، أو غيرها من سبل العمل الدبلوماسي، التي تطورت وأصبحت تتسع للكثير من الممارسات الرياضية والعلمية والتقنية والمجتمع المدني ودبلوماسية المساعدات وغيرها.

ولكن الدبلوماسية المتعددة الأطراف تفترض دوما ثلاث دول أو أكثر، سواء تمت إدارة العلاقات عبر الدبلوماسية الرسمية، أو عبر أي سبيل من السبل الدبلوماسية الأخرى التي تمت الإشارة إليها .

ومع الوضع في الاعتبار إن الدبلوماسية المتعددة الأطراف -أي بين ثلاث دول أو اكثر - لا تنشأ ولا تستمر، ولا تزدهر إلا إذا كانت هناك مصالح مترابطة، أو متقاربة، أو مشتركة، أو مأمولة، بين أطرافها، سواء من منطلقات تكتيكية، أو استراتيجية، وهو ما توجد العديد من الأمثلة عليه، وعلى حدوثه وذبوله أو انتهائه أيضا بفعل عوامل عديدة تتعرض لها العلاقات بين الدول وحسابات المصالح فيما بينها في مرحلة أو أخرى، فإنه أصبح من المعروف أن التنظيمات الإقليمية والدولية وأشكال التحالفات الاقتصادية والعسكرية، الإقليمية والدولية، هي الأوعية، أو الأطر التي تتم من خلالها -في معظم إن لم يكن كل الأحيان تقريبا- الدبلوماسية متعددة الأطراف، حيث تحاول مجموعة من الدول، العمل معا لتحقيق ليس فقط المصالح الفردية لكل منها، ولكن أيضا المصالح المشتركة لها في مواجهة قوة أو قوى أو أطراف أخرى بالنسبة لقضية أو مشكلة أو مجال ما من المجالات.

ومن الأهمية بمكان التأكيد على أن الدبلوماسية متعددة الأطراف، التي تتم بين مجموعة ما من الدول في وقت أو آخر، أو بالنسبة لقضية أو أخرى، لا تعني بالضرورة الاتفاق بين تلك الأطراف المعنية بالنسبة للقضايا الأخرى بالقوة نفسها أو الأهمية. فالدول الأعضاء في أية منظمة، أو تحالف أو صيغة تعاون ما، إقليمية أو قارية أو دولية، لديها العديد من نقاط الاتفاق فيما بينها، كما انه توجد بينها خلافات أو تفاوت في المصالح بالنسبة للقضايا الأخرى، وهو ما ينعكس بالضرورة، وبأشكال مختلفة، على موقف كل منها من المنظمة أو من إطار التعاون الذي يجمعها مع الدول الأخرى الأعضاء. وفي هذا الإطار فانه يمكن الإشارة باختصار شديد إلى عدد من الجوانب، لعل من أهمها ما يلي:

أولا: من المؤكد أن قدرة الدولة على ممارسة، أو الدخول في صيغ الدبلوماسية متعددة الأطراف، مع دولتين أو أكثر، سواء في محيطها الإقليمي، أو خارجه، إنما تتأثر لدرجة كبيرة بسياسات تلك الدولة، وبمواقفها من القضايا المختلفة التي تؤثر، أو قد تؤثر على مصالحها في الحاضر أو المستقبل، وكذلك بكيفية وسبل إدارتها لعلاقاتها مع الدول والأطراف الأخرى، وبمدى الثقة التي تحظى بها لدى الأطراف الأخرى. هذا فضلا عن أن سلوك الدولة في إطار منظمة أو صيغة تعاون ما تنتمي إليها، تتأثر بالضرورة برؤية الدولة لتلك المنظمة، أو لصيغة التعاون تلك، ولتقييمها لقدرة تلك المنظمة على خدمة أو تحقيق مصالحها، أو الأهداف التي تريد تحقيقها من خلال الانتماء إلى المنظمة، وهي مسألة لا تتسم بالثبات الدائم ولكنها تتغير، أو قد تتغير مع تغير رؤية الدولة لأهمية المنظمة ولفائدة الاستمرار في العمل من خلالها؛ ولذا كثيرا ما نشهد العديد من التغيرات التي تحدث في مواقف الدول حيال المنظمات أو صيغ التعاون التي تعمل من خلالها.

وفي ظل ما هو معروف من أن المنظمات وصيغ التعاون المتعدد الأطراف هي الأوعية أو الأطر الشائعة للدبلوماسية متعددة الأطراف، فإن مواقف الدول من تلك المنظمات أو صيغ التعاون تترجم عادة، أو يتم التعبير عنها، في أحد جوانبها، في مدى التزامها بسداد أنصبتها في ميزانية تلك المنظمة، صغيرة كانت أو كبيرة، وبغض النظر عن حجم تلك المساهمة أيضا . ويتفاقم الأمر حين لا تمتلك المنظمة سبيلا للضغط على الأعضاء للوفاء بالتزاماتها المالية التي قبلتها عادة بالتراضي. وعادة ما يتم تحديد أنصبة الدول الأعضاء في منظمة ما وفق مجموعة من الأسس والمعايير التي يتم الاتفاق عليها والتي تتناسب أيضا مع إمكانيات الدول المختلفة. وإذا كانت دول مجلس التعاون لدول الخليج العربية قد اتفقت منذ تأسيس المجلس على أن تكون أنصبة الدول الأعضاء في ميزانية المجلس متساوية، حرصا منها جميعها على النهوض بالمجلس وتحقيق أهدافه، فانه من المعروف أن مصر تحملت الجزء الأكبر من ميزانية جامعة الدول العربية منذ إنشائها وبنسبة ٤٢٪ منها وحتى بعد هزيمة يونيو ١٩٦٧ وقد تم في سبتمبر عام ١٩٧٠ تطبيق معيار لتحديد أنصبة الدول الأعضاء وبموجبه انخفض نصيب مصر من ٢٣,٧٣٪ إلى ١٥,١٦ ٪ وتم وضع حد أعلى وحد ادني لأنصبة الدول الأعضاء وان يعاد النظر في الأنصبة كل اربع سنوات. ووصلت ميزانية الجامعة في هذا العام إلى نحو ٦١ مليون دولار .

ثانيا: من المعروف على نطاق واسع أن المال هو عصب عمل المنظمات الدولية، إقليمية كانت أو قارية أو عالمية، فمنه يتم تمويل أنشطة المنظمة وبرامجها واحتياجاتها الإدارية والتنظيمية والسياسية، وعادة ما يؤدي نقص التمويل إلى عرقلة أنشطة المنظمة، وعدم تنفيذ برامجها، وحتى شل قدرتها على العمل أحيانا، وهو أمر تقع المسؤولية عنه عادة على عاتق الدول الأعضاء، بحكم أنها تشكل المصدر الأساسي لتمويل المنظمة وأنشطتها المختلفة .

جدير بالذكر أن مشكلة المتأخرات المالية، أي عدم قيام الدول الأعضاء أو بعضها بتسديد أنصبتها كاملة في الميزانية، وتراكم المتأخرات على بعض الدول الأعضاء، هي من اهم المشكلات التي تتعرض لها المنظمات الدولية، ومنها جامعة الدول العربية والأمم المتحدة وغيرها. ويعود تقاعس الدول الأعضاء في الوفاء بالتزاماتها المالية للمنظمة، وهي التزامات ليست ضخمة في معظم الأحيان، إلى أسباب عديدة من أبرزها رغبة الدولة في الضغط على المنظمة، أو رغبتها في إبداء معارضتها لموقف ما تتخذه المنظمة، أو بسبب مشكلات بينها وبين دولة اخرى في المنظمة، أو محاولة لدفع المنظمة للسير في اتجاه محدد بالنسبة لقضية أو قضايا محددة تهم تلك الدولة، أو لاقتناع الدولة بأن أهمية المنظمة لتحقيق مصالحها قد تضاءلت عما كانت عليه من قبل، أو ردا على عقوبات ما تبنتها المنظمة ضد الدولة في وقت معين، أو لفقر الدولة ومرورها بأزمة مالية ما بسبب الحروب أو المشكلات التي تتعرض لها في فترة أو اخرى .

وفي نهاية الأربعينيات ومنصف وأواخر الخمسينيات وأوائل الستينيات وعلى امتداد العقدين الأخيرين أيضا واجهت الجامعة العربية أوقاتا حرجة بسبب مشكلة المتأخرات، ووصل الأمر إلى حد التفكير في الاقتراض في عام ١٩٥٨. وفي أحيان كثيرة اضطرت الأمانة العامة للجامعة إلى ترشيد الإنفاق للحد من أثر المتأخرات المالية على الدول الأعضاء. ولا تزال قضية المتأخرات تلقي بظلالها على أنشطة الجامعة العربية حتى الآن، حيث اشتكى الأمين العام للجامعة العربية منها أكثر من مرة أخرها في سبتمبر الماضي. والمؤكد أن الخلافات العربية والتطورات التي شهدتها وتشهدها المنطقة العربية تسهم إلى حد كبير في استمرار وتفاقم مشكلة المتأخرات، التي يمكن وصفها بالوجه المالي للموقف السياسي للدول الأعضاء حيال الجامعة.

ثالثا: إذا انتقلنا إلى الأمم المتحدة، التي تعد بمثابة الإطار العالمي الأوسع للدبلوماسية متعددة الأطراف، بحكم أنها تضم في عضويتها ١٩٣ دولة من دول العالم، وبحكم أنها المنظمة العالمية الأم التي تمثل النظام الدولي الذي نشأ على انقاض عصبة الأمم بعد نهاية الحرب العالمية الثانية عام ١٩٤٥، فإنها عانت خلال العقود الماضية من مشكلة المتأخرات المالية، ولم تكن استغاثة انطونيو جوتيريش الأمين العام للأمم المتحدة في سبتمبر وأكتوبر الماضيين ومناشدته للدول الأعضاء للمسارعة بتسديد التزاماتها في ميزانية الأمم المتحدة، سوى آخر استغاثة في هذا المجال، وذلك بعد اتخاذه عدة اجراءات لترشيد الإنفاق حتى في مقر الأمم المتحدة في نيويورك وفي مقارها في جنيف وفيينا ونيروبي. ومع التأكيد على أن الأمانة العامة للأمم المتحدة قد تواجه صعوبة في صرف رواتب العاملين والبالغ عددهم نحو ٣٧ ألف موظف، وفق ما اعلنه جوتيريش ذاته، فان الإدارة الأمريكية الحالية، التي لا تخفي استهانتها بالأمم المتحدة، بل تتخذ منها مواقف سلبية بسبب موقفها من إسرائيل، هي اكثر الدول الأعضاء التي عليها متأخرات تصل إلى ٦٧٤ مليون دولار في موازنة عامي ٢٠١٨ و٢٠١٩، ويبلغ إجمالي المتأخرات المتراكمة على أمريكا نحو ١,٥٥ مليار دولار ومعروف أن أمريكا تساهم ب٢٢ ٪ من ميزانية الأمم المتحدة، والتي تبلغ ٣ مليارات دولار في عام ٢٠٢٠ . وبينما استخدم ترامب الضغط المالي سواء حيال الأمانة العامة للأمم المتحدة، أو حيال وكالة غوث وتشغيل اللاجئين الفلسطينيين عندما أوقف التمويل الأمريكي لها، فان دعوة ترامب لإصلاح العمل في الأمانة العامة للأمم المتحدة ما هو إلا غطاء لعدم تسديد أمريكا لالتزاماتها المالية للمنظمة الدولية التي يقع على عاتقها العمل من أجل حفظ السلام والأمن الدوليين، وهو أمر لا ينفصل في النهاية عن رؤية ترامب، ومن ثم الولايات المتحدة للأمم المتحدة ولدورها، وكذلك للولايات المتحدة ودورها على المستوى الدولي الآن وفي المستقبل .

ومع إدراك أن تأثير الولايات المتحدة كبير وملموس في الأمم المتحدة وأنشطتها المختلفة، إلا انه من حسن حظ العالم أن النظام الدولي يظل أوسع بكثير من الولايات المتحدة، وانه بالرغم من الممارسات الأمريكية الانعزالية المتزايدة، إلا أن الإرادة الدولية، حتى الآن على الأقل، والمتمثلة في التوافق الأوسع على مستوى العالم يظل مؤيدا لبقاء واستمرار النظام الدولي ممثلا في الأمم المتحدة. نعم هناك حاجة حقيقية لإصلاح العمل داخل الأمم المتحدة، سياسيا وقانونيا وإداريا وماليا أيضا، وهو ما بدأ منذ أوائل التسعينيات خلال تولي الدكتور بطرس غالي لمنصب الأمين العام للأمم المتحدة وقبله أيضا، ولكن ما لا يقل عن ذلك أهمية هو أن آلية العمل من خلال الأمم المتحدة لن تعمل بكفاءة وقدرة على التأثير ولو النسبي إلا إذا توفرت للأمانة العامة للأمم المتحدة الأموال الكافية لأداء مهامها.

واذا كانت الدول الأعضاء قد رفضت دعوة جوتيريش لزيادة أنصبتها في ميزانية الأمم المتحدة ومن ثم زيادة الموازنة، فان الحد الأدنى المطلوب هو الوفاء بالالتزامات المحددة حتى الآن، وعدم التقاعس عن تقديم المساعدات والهبات لبرامج حفظ السلام وبرامج الحفاظ على البيئة وغيرها التي تقوم بها الأمم المتحدة التي لا تعتمد على ميزانية الأمم المتحدة، غير أن ذلك يتطلب ليس فقط الإدراك الدولي للحاجة إلى استمرار الأمم المتحدة والمنظمات الإقليمية والدولية الاخرى ولإسهاماتها في العمل لحل الكثير من القضايا الدولية، ولكنه يحتاج أيضا إلى الإرادة السياسية الكافية لترجمة ذلك إلى مساندة حقيقية وعملية لعمل الأمم المتحدة، وتلك المنظمات، وهنا تحديدا تلعب الدبلوماسية متعددة الأطراف دورا حيويا لتحقيق ذلك. ولأن العالم والسلام والأمن الدوليين لا يزالان في حاجة حقيقية لجهود الأمم المتحدة، وهي المنظمة الدولية الأم التي تجمع اكبر عدد من دول العالم، فان ما يحدث من تغيرات في أدوار بعض القوى الدولية ومنها الولايات المتحدة لن يؤدي في المدى المنظور والمتوسط إلى إضعاف أو إنهاء دور الأمم المتحدة لسبب بسيط هو أن هناك وعيا دوليا متزايدا بأهمية العمل الجماعي الدولي، ومن خلال الدبلوماسية متعددة الأطراف داخل الأمم المتحدة وخارجها لحل العديد من المشكلات، سواء على صعيد قضايا السلام والأمن الدوليين، أو على صعيد المناخ والبيئة والتنمية ومشكلات الأمية ونقل التكنولوجيا وغيرها، فالشعوب أصبحت اكثر إدراكا لقيمة ما يجمعها من مصالح مشتركة ومن ضرورة العمل معا بقدر الإمكان لإنقاذ كوكبنا الذي نعيش عليه، أما الاتجاهات الانعزالية والعمل في إطار المصالح الضيقة فإن مآلها إلى الزوال اليوم أو غدا، وتظل الدبلوماسية متعددة الأطراف من اهم أدوات العمل المشترك لخدمة مصالح دول وشعوب العالم المحبة للسلام والعاملة من أجله، ولن يهددها أزمة مالية تتعرض لها الأمم المتحدة أو الجامعة العربية الآن. فالأزمة الحالية ليست الأولى ولن تكون الأخيرة بالتأكيد.

الملف القادم: «الجنائية الدولية» وجرائم الحرب في فلسطين.. كيف يخدم القرار القضية الفلسطينية؟

للمشاركة : araa@omandaily.om

الآراء المنشورة في الملف السياسي تعبر عن وجهة نظر كتابها ولا تعبر بالضرورة عن رأي الجريدة

عوامل الأزمة.. بين الالتزام السياسي والضعف الهيكلي

صلاح أبو نار

"في الثامن من أكتوبر تحدث السكرتير العام للأمم المتحدة انطونيو جويتريس حديثا مطولا، أمام لجنة الأمم المتحدة الخاصة ببرنامج الميزانية المقترح لعام ٢٠٢٠، وجاء حديثه عن الوضع المالي العام للأمم المتحدة مزدحما بتعبيرات منذرة.
وفقا لتصريحاته شهدت الأمم المتحدة هذا العام أزمة سيولة حادة تمثل أسوأ أزماتها المالية على مدى العقد الأخير، الأمر الذي أرغمه مؤخرا على اتخاذ اتخاذ إجراءات تقشف صارمة، إلا أن الأخطر أن تواصل الأزمة بحدتها الراهنة سيؤثر حتما وبشكل جوهري علي التزامات المنظمة المشكلة لصلب دورها الدولي."

لم يحمل الحديث في جوهره مفاجأة، وكانت المفاجأة في تعبيراته وصياغاتها الحادة.

فنحن نستطيع أن نجد جوهر ما قاله في تصريحات سابقة له، والأهم في تقاريره الدورية عن وضع المنظمة المالي المقدمة للجمعية العامة، وعلى سبيل المثال تقريري «تحسين الحالة المالية للأمم المتحدة» في ٢٦ مارس و١٠ مايو٢٠١٩. ولكن بعد هذه التصريحات ازدحم الإعلام برصد تجليات الأزمة. السلالم والمصاعد الكهربائية ونوافير المياه التي أوقفت عن العمل توفيراً للتكاليف، ولافتات «خارج الخدمة» التي انتشرت داخل المبني تنبيها لقيود استخدام المرافق، والاجتماعات النهارية المطالبة برفع ستائر النوافذ لكي تعمل تحت ضوء الشمس بديلا للكهرباء.

وفي سياق تلك الصورة الكئيبة أخذت تستعيد ما ذكره جويتريس في بيانه، عن تقليص السفريات وعدم ملئ الوظائف الشاغرة، وإلغاء أو تأجيل اجتماعات بالكامل، وتقليص الدعم المالي للمؤتمرات، ومنع الأنشطة العامة في مبني الأمم المتحدة بعد السادسة مساء توفيرا للاستهلاك.

لا يشكل مصطلح الأزمة المالية وافدا جديدا علي عالم الأمم المتحدة. فنحن نجده متداولا منذ ستينات القرن الماضي في حد ذاته، أو عبر اقترانه بكل مبادرات ومقترحات تطوير الأمم المتحدة في سياق تناولها لإصلاح نظم المنظمة المالية. ولكن في التسعينات ومع نهاية الحرب الباردة وتداعياتها اصبح المصطلح اكثر تكرارا ويظهر في سياقات اكثر حدة. جاءت تلك النهاية معها بتصاعد الصراعات الإقليمية والأهلية ومعها تصاعد استخدام الأمم المتحدة لمهمات حفظ السلام، وتطوير وتكثيف برامج الأمم المتحدة في اتجاهات جديدة مثل المرأة والمجتمعات الأهلية وحقوق الإنسان والأقليات. وكل ذلك كان يعني توسعا في حضور ونشاط الأمم المتحدة، ودخولها في شبكات دعم واسعة ودائمة للمجتمعات المدنية، وما يترتب علي ذلك من تصاعد في الالتزامات المالية وبالتبعية الأزمات المالية.

ولكن أزمة الأمم المتحدة المالية وفقا للبيانات الرسمية تصاعدت على امتداد العقد الأخير.

في نهاية ٢٠١٠ كان لدى المنظمة رصيد نقدي إيجابي قدره ٤١٢ مليون دولار، ولكن عام ٢٠١٨ انتهى برصيد سلبي قدره ٣٢٣ مليون دولار، أي انخفاض قدره ٧٣٥ مليون خلال اقل من عقد. وخلال هذه الفترة تطورت نسبة الاشتراكات غير المدفوعة من إجمالي الاشتراكات، من ١٦,٢٪ عام ٢٠١٠ إلي ٢٠,٥٪ عام ٢٠١٤ إلي ٢١,٣٪ عام ٢٠١٨، أي بنسبة الثلث تقريبا على مدى عشر سنوات فقط. وفي العادة تعاني المنظمة من عجز دوري، ناتج عن توقيتات سداد الأعضاء لالتزاماتهم المالية ويظهر غالبا في النصف الثاني للعام، وكانت تلجأ لسداده من خلال الصندوق المالي الخاص أو الحساب الخاص. ولكن خلال نفس العقد اخذ هذا العجز في التصاعد، ففي ٢٠١٠ كان عجز الفترة من يونيو إلى أغسطس ٧٩٧ مليون دولار، وقفز عام ٢٠١٨ إلى ١٢٤٣ مليون.

ويمنحنا تقرير الأمين العام المقدم في مايو ٢٠١٩ صورة واضحة عن آخر عامين. في نهاية عام ٢٠١٨ بلغت قيمة الأنصبة غير المسددة لحساب الميزانية العامة ٥٢٩ مليون دولار، وانتهت الميزانية بعجز مالي مقداره ٣٢٣ مليون دولار. وفي نهاية نفس العام بلغت قيمة الأنصبة غير المسددة لحساب عمليات حفظ السلام ١,٥ بليون دولار. و يتناول نفس التقرير الوضع في عام ٢٠١٩ ولكن حتي أبريل فقط، وبالتالي لا تحمل الأرقام دلالة هامة لان القاعدة هنا أن سداد الأعضاء يتكاثف في النصف الثاني من العام.

وهكذا سيكون من الأفضل أن ننظر إلى عام ٢٠١٩ علي ضوء تصريح لكاثرين بولارد مساعد السكرتير العام، جاء فيه: «بحلول ٩ أكتوبر وصلت الميزانية العادية إلى اقصى درجات عجزها بتسجيلها ٣٨٦ مليون دولار عجزا، الأمر الذي دفعنا إلى استهلاك ١٥٠ مليون دولار من الصندوق المالي الدائم، و٢٠٣ ملايين دولار من الحساب الخاص، و٣٣ مليون دولار من حساب مهمات صنع السلام الخاص. وبنهاية أكتوبر نحن مهددين بتسجيل ٤٨٨ مليونا عجزا، وقد نواجه خطر استهلاك احتياطيات حساب قوات حفظ السلام».

ولا تشير الأرقام السابقة إلي أزمة مستعصية. ولكن خطورتها لا تنبع منها في حد ذاتها بل من عوامل اخري. فهي تشير لاستهلاك أرصدة الصندوق الدائم والحساب الخاص، أي مصادر الأرصدة المخصصة لمواجهه مشاكل النمط الزمني لدفع الأعضاء لالتزاماتهم، والذي يمتد قانونيا على مدى عام. والأخطر أن هذا يحدث في ظل تصاعد ظاهرة التأخر عن السداد خلال العقد الأخير والمتوقع تواصلها، وشروع الولايات المتحدة، المسؤولة عن ٢٢٪ م الميزانية العامة و٢٨٪ من ميزانية قوات صنع السلام، في تخفيض مساهماتها وممارسة مناورات الامتناع المؤقت عن السداد.

ماهي العوامل التي تقف خلف الأزمة؟

إذا اتبعنا قاعدة رب البيت أدري بشؤونه، سيكون علينا رصد الأسباب داخل تقارير السكرتير العام. تمتلك هذه التقارير ميزة تركيزها علي مسؤولية نظم المنظمة الإدارية والمالية عن هذا العجز، لكنها في المقابل تتحدث بتحفظ يصل لدرجة الاستحياء عن مسؤولية الأعضاء ومستوى التزامهم، إلا انه تحفظ في الإبراز والاستفاضة التحليلية وليس في الإقرار بوجود المسؤولية. ولان الأسباب المحددة تشكل المداخل الأساسية للسبل المقترحة لتخطي المشكلة، سيكون من الأفضل أن ندمج تحليل الجانبين.

يشير جويتريس إلى تأثير ضعف كفاءة الإدارة المالية للمنظمة واضعا هذا الضعف على رأس العوامل. وفي نفس خطابه السابق صرح: الضعف البنيوي في الميزانية يخلق وضعا تتخطى فيه نفقاتنا مستوى الميزانية المقررة والمساهمات المجمعة. وفي تقريره بتاريخ ٣٠ مارس طرح عدة مقترحات لمعالجة قصور الميزانية العامة. رفع مستوى أموال صندوق رأس المال الجاري، من ١٥٠ مليون دولار إلى ٣٥٠ مليون دولار، بحيث يرتفع مستوى تغطيته للنفقات إلى ٧ أسابيع بدلا من ٣ أسابيع حاليا. والعمل على زيادة رصيد الحساب الخاص. ومعالجة أوجه الضعف المنهجي في الميزانية، بحيث تصبح بنود الميزانية مضمونة التمويل مقدما وفقا لمعايير حقيقية، وإنفاق الموارد المالية في حدود الحد الأقصى الذي تسمح به الميزانية، ومراجعة المبالغ المضافة في تقييم نصف سنوي. وفيما يتعلق بقصور تمويل قوات حفظ السلام طرحت عدة مقترحات. إدارة أرصدة كل عمليات حفظ السلام كرصيد مشترك، بحيث يمكن لأي عمليه أن تقترض وقت الحاجة من مخصصات الأخرى. وتحديد أنصبة العملية الواحدة، في إطار ميزانية عام مالي كامل وليس كما هو حاليا في إطار التجديد الميداني للولاية الزمنية للعملية ذاتها. وإنشاء صندوق رأس مال جاري لعمليات حفظ السلام لتوفير السيولة وتغطية العجز.

وماذا بشأن المقترحات الخاصة بمسؤولية الدول؟

لم يحظ هذا الجانب باهتمام مفصل، ويبدوا واضحا أن المنظمة تفضل تأجيل تناوله المفصل لأكثر من سبب. الانتهاء أولا من إخلاء مسؤوليتها عبر إصلاح نفسها ماليا، وتجنب معارك مع الدول الأعضاء في المرحلة الراهنة وعلى الأخص أمريكا، ستؤدي إلى تفاقم الوضع المالي.

وفي هذه الحدود تطرح المنظمة اقتراحاً محدداً يتعلق بنظام سداد الأعضاء لأنصبتهم. تنص القواعد المالية المنظمة للأمم المتحدة علي دفع الأعضاء أنصبتهم في مدى ٣٠ يوما، ولكن عقوبات التأخير التي نصت عليها المادة ١٩ من الميثاق لا تنطبق إلا في حالة تراكم متأخرات توازي التزام عامين. وبالتالي تطرح حل تغيير نظام العقوبات بحيث يطبق على متأخرات سنة مع تحصيل غرامة تأخير، وهو أمر سيقلل معدلات عدم السداد. ولا تبدو هذه العقوبات حاسمة، ولكن مشكلة العقوبات الحاسمة أن الدول التي قد تتعرض لها مثل أمريكا يمكن أن يكون دعمها الطوعي للميزانية أعلى من التزامها القانوني بها، وبالتالي ستسفر العقوبات القاسية عن نتائج أسوأ.

والأمر المؤكد أن الأرقام الدالة علي حجم المشكلة المالية، تبدو تافهة للغاية إذا وضعناها مقابل أمرين. مساحة وعمق الدور الدولي الذي تقوم به الأمم المتحدة عبر برامجها الاجتماعية والاقتصادية والثقافية والبيئية بالتحديد، وحجم الانتكاسة التي سيواجهها هذا الدور إذا فشلت المنظمة في مواجهة ازمتها المالية.

ولكن من جهة أخري لا تبدو الحلول المقترحة أكثر من محاولة لاستعادة لنقطة توازن مالي، من المرجح اختلالها مجدداً مع تصاعد النزعات الصراعية والاستقطابية داخل النظام الدولي، أو أن يحل بهذا الدور قصور في النمو يجعله عاجزا عن مسايرة الاحتياجات العالمية المتطورة باستمرار.

ولكن النظرة الواقعية تدفعنا للإقرار بأن هذا أقصى ما يمكن أن تقدمه المنظمة من داخلها. والحل الجذري يكمن خارجها، أي في بناء تعددية دولية قاعدية وحقيقية داخل النظام الدولي والمجتمع المدني العالمي. تعددية قادرة علي نقل إرادتها داخل المنظمة الدولية، وإعادة تشكيل المنظمة التي لا تزال تعمل وفقا لقواعد المنتصرين في الحرب الثانية.

رغم أزمتها المالية الحادة..

الأمم المتحدة ستبقى حارسا للنظام الدولي

العزب الطيب الطاهر

"ليس ثمة قرارا أو بالأحرى إرادة سياسية دولية، لإجهاض أدوار الأمم المتحدة أو الحط من قدرها، من خلال اللجوء الى سلاح التخلف عن تمويل موازنتها، وإن كانت هناك قرارات تعبر عن ضيق أفق لدى بعض الأطراف، كما حدث خلال العام الحالي، فالمؤكد أن مختلف دول العالم تنظر اليها بحسبانها الحارس العام للأمن والاستقرار في العالم، لقد أضحت أمرا واقعا متغلغلا في المنظومة الدولية،"

قبل نحو عامين، وفى حوار خاص مع أحمد أبو الغيط الأمين العام للجامعة العربية، بمكتبه المطل على النيل وميدان التحرير بالقاهرة سألته، ضمن قضايا عديدة بالطبع، عن مدى استجابة الدول الأعضاء لنداءاته المتكررة للمسارعة في سداد أنصبتها في موازنة الجامعة، وهو ما كان يشكو منه، منذ توليه مهام منصبه في يوليو من العام ٢٠١٦، فأجابني قائلا: ثمة استجابة، ولكن ليس بالقدر الكافي على الرغم من الوعود المتكررة، من عدد من الدول المتأخرة أنصبتها بقيامها بسداد أنصبتها في موازنة الجامعة، وذلك على رغم وعى الدول الأعضاء، بأن الجامعة لن تستطيع الوفاء بمهامها على الوجه الأكمل، إلا إذا توافر التمويل المناسب لعملياتها، ثم أضاف: «نحن نعمل في إطار ميزانية محدودة نسبيا، لا تزيد عن ٦٥ مليون دولار سنويا، وما يدفع منها سنويا يتراوح بين ٣٠ و٣٥ مليون دولار وذلك على الرغم من أن الناتج القومي الإجمالي العربي يتجاوز تريليوني دولار سنويا، وهو أمر لا يقارن على الإطلاق بالموازنة المخصصة للأمم المتحدة والتي تزيد عن ٥ مليار دولار سنويا، بعيدا عما تحصل عليه من مساعدات ومعونات».

ثمة نقطتان جوهريتان في كلام أبو الغيط، الأولى: أن الجامعة العربية تكابد منذ سنوات معضلة تخلف بعض أعضائها، عن دفع مستحقاتها في موازنتها وهى - وفقا لمعلومات كاتب هذه السطور - ما زالت قائمة، بل إن دولا تمتلك القدرة المالية لم تدفع حصتها منذ أكثر من ثلاثة أعوام، الأمر الذي أثر بدون شك على بعض أنشطة الجامعة وفعالياتها وهو أمر بات ملحوظا.

والنقطة الثانية: إن الأمم المتحدة، وهى المنظمة الدولية التي تضم في عضويتها، نحو ١٩٣ دولة متراوحة المستويات التنموية، على عكس الجامعة العربية المنظمة الإقليمية التي تضم ٢٢ دولة، باتت - أي الأمم المتحدة - تواجه منعطفا خطيرا في تمويلها، بعد أن أعلن أمينها العام «أنطونيو جوتيريش» في شهر أكتوبر المنصرم، متجليا ذلك في عجز مالي قدره ٢٣٠ مليون دولار، وأن احتياطاتها المالية على وشك النفاد، وذلك ناتج عن أن الدول الأعضاء، لم تسدد سوى ٧٠٪ من إجمالي المبلغ اللازم، للأنشطة المدرجة في الميزانية العادية للعام ٢٠١٩، وحاول «جوتيريش» إقناع هذه الدول زيادة مساهماتها في المنظمة العالمية لتفادي المشاكل النقدية، لكنّها رفضت.

لكن للأزمة المالية الخاصة بالأمم المتحدة أبعاد أخرى، تتعلق بالدول الكبرى بالذات الولايات المتحدة وهي دولة المقر، والتي تمثل أكبر ممول للمنظمة الدولية، ومع ذلك فهي مدينة لها بأكثر من مليار دولار، فضلا عن ذلك فإن هناك أكثر من ٦٠ دولة أخرى - رفضت السكرتارية العامة للأمم المتحدة تحديدها - متأخرة في سداد دفعاتها.

ولا يقف السلوك الأمريكي السلبي عند هذا الحد، فإن واشنطن تضغط باتجاه خفض مساهمتها في الميزانية التشغيلية لتكاليف عمليات حفظ السلام، التي تشرف عليها الأمم المتحدة والتي اقتربت خلال عامي ٢٠١٨ - ٢٠١٩ من ٥,٤ مليارات دولار، علما بأن الولايات المتحدة تدفع المساهمة الكبرى فيها، والتي تبلغ نسبة ٢٢ في المائة، ووفق وثائق الأمم المتحدة، فإن الولايات المتحدة مدينة بمبلغ ٢,٣ مليار دولار لميزانية قوات حفظ السلام، ونتيجة لذلك تؤجل الأمم المتحدة المدفوعات إلى البلدان التي تساهم بقوات فيها، وقد وصلت مستحقات بعضها مثل بنجلاديش إلى مبالغ كبيرة، كما يعاني الصندوق المخصص لتغطية عمليات حفظ السلام من المشكلة ذاتها، وفي عام ٢٠١٩، كانت فرنسا على سبيل المثال مدينة بمبلغ ١٠٣ ملايين دولار والمشكلة تكمن في أنه حسب مسؤول في الأمم المتحدة عندما يرفض الأغنياء الدفع، فإن الفقراء هم الذين يتحملون العبء.

والأخطر من ذلك قرار ترامب بقطع مساعدات بلاده لوكالة الأمم المتحدة، لغوث وتشغيل اللاجئين الفلسطينيين (الأونروا)، والتي تصل إلى حوالى ٢٤٠ مليون دولار سنويا، ما أرغم الأخيرة على إجراء تخفيضات عميقة، وجعلها في حالة عجز دائم، وإن كانت بعض الأطراف العربية والدولية، قد رفعت منسوب مساهمتها في ميزانية الوكالة، وثمة سبب سياسي وراء قرار ترامب في هذا السياق، يتمثل في محاولة دفع الأونروا للاستقالة من مهامها، المكلفة بها الجمعية العامة للأمم المتحدة، وفق القرار ١٩٤ الصادر في العام ١٩٤٧، سعيا باتجاه محاولة شطب رقم اللاجئين من معادلة القضية الفلسطينية، لكن هذا النزوع الأمريكي تعرض لصفعة قوية خلال شهر ديسمبر الجاري، عندما مددت الجمعية العامة ولاية الأونروا ثلاث سنوات أخرى، عكس رغبة واشنطن وسلطات الاحتلال الإسرائيلي، التي كانت تدفع باتجاه إلغاء هذه الولاية.

إن كل هذه المعطيات تنبئ عن أن الأمم المتحدة مقبلة، إن لم تتحرك دول العالم -خصوصا الكبرى- لسد العجز الحالي في موازنتها، على أسوأ أزمة مالية تتعرض لها منذ حوالي عقد من الزمن، بحسب رسالة بعثها الأمين العام للأمم المتحدة أنطونيو جوتيريس للدول الأعضاء، والتي أعرب فيها عن القلق من احتمال حدوث اضطرابات على مستوى العالم، وقد تعرضت مرتبات نحو ٣٧ ألف موظف، هم إجمالي العاملين بالمنظمة الدولية، لتداعيات سلبية خلال الفترة القليلة المنصرمة، كما قررت الأمانة العامة للمنظمة الدولية تأجيل مؤتمرات واجتماعات عدة وتخفيض عدد من الأنشطة والخدمات التي تقوم بها، مع حصر السفر الرسمي بالأنشطة الأساسيّة فقط، مع اتّخاذ تدابير لتوفير الطاقة، وذلك بهدف الحد من النفقات خلال الربع الأخير من السنة من بينها إغلاق السلالم الكهربائية المتوقفة في المقر الرئيسي للأمم المتحدة بنيويورك مع، غياب التدفئة المركزية، وحتى المطعم المخصص للدبلوماسيين بات يقفل أبوابه عند الخامسة مساء، بيد أن ذلك لا يشير إلى الأمم المتحدة، بصدد الدخول في مرحلة إفلاس، على نحو يلغي وجودها وحضورها وتأثيراتها على النظام الدولي الراهن، والتي تمثل منذ تأسيسها في ١٩٤٥، رمانة الميزان في هذا النظام، على الرغم من كل الملاحظات والانتقادات، التي باتت توجه إليها خلال العقود الثلاثة الأخيرة، وشددت على ضرورة إجراء إصلاح هيكلي فيها، يدفع باتجاه توسيع العضوية الدائمة لمجلس الأمن، بحيث تشمل كل القارات والمناطق وإلغاء حق الفيتو، الذي توظفه الدول الكبرى، على نحو يحقق مصالحها دون أن تضع في اعتبارها مصالح الأطراف صاحبة الحقوق (أنموذج فلسطين)، والتي استخدمته واشنطن أكثر من ٤٠ مرة. لإجهاض قرارات تندد بسياساتها وانتهاكاتها ضد الفلسطينيين.

وفق قراءتي، ليس ثمة قرارا أو بالأحرى إرادة سياسية دولية، لإجهاض أدوار الأمم المتحدة أو الحط من قدرها، من خلال اللجوء إلى سلاح التخلف عن تمويل موازنتها، وإن كانت هناك قرارات تعبر عن ضيق أفق لدى بعض الأطراف، كما حدث خلال العام الحالي، فالمؤكد أن مختلف دول العالم تنظر إليها بحسبانها الحارس العام للأمن والاستقرار في العالم، لقد أضحت أمرا واقعا متغلغلا في المنظومة الدولية، وفى كيانات الدول وفى القانون الدولي بكل تجلياته العامة والإنسانية، وبالتالي لا يمكن أن يتخلى عنها العالم، ولا شك أن جهود الأمين العام وحملته بالذات مع الدول الكبرى، والتي تتجاوز دخولها تريليونات الدولارات، ستسفر عن استعادة الزخم في توفير التمويل المطلوب ولو في حد أدنى، وإن كنت أشك شخصيا في إدارة ترامب والتي لن تبادر إلى إحداث تغيير جذري في مواقفها تجاه المنظمة الدولية، إلا إذا شغل البيت الأبيض رئيس من الحزب الديمقراطي خلال العام ٢٠٢١، في أعقاب الانتخابات الرئاسية التي ستجرى خلال العام المقبل.

الأمم المتحدة على مفترق طرق

إميل أمين

"هل بلغت الأمم المتحدة مفترق طرق بعد نحو ٧٥ عاما من العمل في حقل الدبلوماسية الدولية والتعددية؟
الشاهد أنها حاولت جاهدة استنقاذ العالم من الأزمات والصراعات والحروب، وقد قدر لها النجاح في بعض المواقع والمواضع، وربما أخفقت في بعضها الآخر، وهذا أمر طبيعي فيما يخص أي مؤسسة بشرية، غير أن التعددية والدبلوماسية التي أسهمت في انقاذ العالم من حرب عالمية ثالثة ربما تكون أمام أزمة حقيقية في حاضرات أيامنا من جراء إشكالية التمويل، وأشياء أخرى تختفي وتختبئ وراء قصة التمويل.."

ماذا عن هذا وذاك؟

في شهر أبريل الماضي احتفلت الأمم المتحدة ولأول مرة باليوم الدولي للتعددية والدبلوماسية من اجل السلام، والذي يستهدف الحفاظ على قيم التعددية والتعاون الدولي، الذي يقوم عليها ميثاق الأمم المتحدة وخطة التنمية المستدامة لعام ٢٠٣٠، وهو أمر أساسي لتعزيز ودعم الركائز الثلاث للأمم المتحدة، الأمن والسلام والتنمية وحقوق الإنسان، حيث يجب أن تنهض المعايير الدولية والنظام القائم على القواعد والذي قاد الدول طوال سبعة عقود لمواجهة التحديات المتزايدة للحمائية والانعزالية.

في ذلك النهار كان من الواضح أن هناك خلافات عميقة تدور حول وضع الهيئة الأممية، وهي خلافات لم تكن وليدة اليوم أو الأمس، بل ترجع في واقع الأمر الى نحو عقدين خلا من الزمن، وتحديدا منذ بداية الألفية الثالثة، وما قبلها، فقد تساءل البعض في العام ١٩٩٥ وحين كان الأمين العام للأمم المتحدة الراحل الدكتور بطرس غالي، هل من أهمية لبقاء الأمم المتحدة، أم انه حان الوقت لان تغلق أبوابها وترحل فقد تجاوزها الزمن.

بعد خمس سنوات تقريبا وحين حل جورج بوش الابن رئيسا للولايات المتحدة الأمريكية، حمل معه جوقة المحافظين الجدد المغرقين في توجهاتهم الأحادية اليمينية، أولئك الذين ساروا من خلف ما عرف وقتها باسم «وثيقة القرن»، أي أن يكون القرن الحادي والعشرين برمته قرنا أمريكيا بامتياز، وان لا تقف أي قوة على الأرض في مواجهته، وعلى هذا الأساس كانت الأمم المتحدة عقبة على سبيل المثال في طريق غزو العراق في مارس ٢٠٠٣.

في هذا الوقت تحدث البعض من جماعة بوش وبنوع خاص مندوبه في الأمم المتحدة، جون بولتون «بالقول أن هذا المبنى الزجاجي لا أهمية له، ولو دمرت منه عشرة طوابق فان أثرا ما لن يتغير حول الكرة الأرضية»، في انتقاص واضح وفاضح لأهمية المؤسسة الأممية.

منذ ذلك الوقت جرى كلام كثير على إصلاح هيكلية الأمم المتحدة ووضعت برامج متعددة لإعادة ترتيب أوراقها، وتعديل مساراتها ومساقاتها، غير انه وكما يقال، فان من يدفع للزمار هو من يحدد اللحن، أي أن من يدفع النصيب الأكبر في ميزانية الأمم المتحدة، كان هو من يفرض شروطه ووصايته، ومعروف أن الولايات المتحدة الأمريكية هي من تقوم بذلك، عطفا على أن كيان المؤسسة الأممية قائم على ارض تلك البلاد.

منذ العقد الأول من القرن الحادي والعشرين وأمريكا تتعاطى مع الأمم المتحدة من منطلق المنح والمنع، فإذا رضيت عن سياساتها دفعت نصيبها الأكبر لتسيير برامج وآليات وعمليات الهيئة الأممية، وان صبت جام غضبها عليها حرمتها مما يقودها إلى الأمام، وهو ما يكاد يكون حاصل في الوقت الحاضر.

على أن هناك إشكالية أخرى تتجاوز مسألة المساهمات المالية وتتعلق بأرض الموقع والموضع، فواشنطن الآن لا تبدو محايدة بما يكفي لان تقوم على أراضيها مؤسسة أممية تراعي أحوال العالم الذي تغير كثيرا جدا من بعد الحرب العالمية الثانية، فلم يعد العالم ثنائي القطبية بين حلفي وارسو والأطلنطي، بل ظهرت أقطاب عديدة قائمة وقادمة بقوة وتؤدة، ستغير حال العالم جيوبوليتيكيا وجيو استراتيجيا مع الفارق الواضح بين التعريفين.

في هذا السياق لم يعد مقبولا من بقية الدول الأعضاء أن تتحكم الولايات المتحدة الأمريكية في منح التأشيرات الدبلوماسية للبعض وقطعها عن البعض الآخر، الأمر الذي يمكن تفهمه إذا كانت الزيارة لأمريكا نفسها، أما إذا كان الأمر يخص المشاركة في أعمال الأمم المتحدة، فانه غير مقبول أو معقول، ومن هنا تظهر الحاجة إلى البحث عن موقع وموضع آخر ربما مشارك لنيويورك في تسيير أعمال الأمم المتحدة وكي لا تبقى أسيرة للسياسات والتوجهات الأمريكية فقط.

ولعل السؤال الواجب طرحه هنا هل ستؤدي الأزمة المالية التي تعاني منها الأمم المتحدة إلى نهاية زمن التعددية وبداية البحث عن حلول وأطروحات أخرى تكون اكثر قبولا من كافة أعضاءها في الوقت الراهن؟

في الحادي عشر من أكتوبر المنصرم أعلنت الأمم المتحدة عن سلسلة تدابير لمواجهة أسوأ أزماتها المالية منذ نحو عقد، والتي يمكن للمرء أن يلتمسها من خلال بعض الإجراءات المثيرة للدهشة التي حدثت داخل المبنى الأيام الماضية، فعلى سبيل المثال وخلال جلسات أخيرة لمجلس الأمن تم قطع الكهرباء عن الأعضاء توفيرا للنفقات ما استدعى أن يرفع المندوبين الدائمين أصواتهم، وقال بعضهم تندرا على المشهد إننا كنا ننظر إلى الأضواء ونخشى اللحظة التي يقطع فيها التيار الكهربائي عنا بالمرة.

المشهد المأساوي عينه تكرر بالنسبة للسلالم الكهربائية التي توقفت عن العمل داخل المبنى، وهي على ارتفاع كبير مما يعجز معه كبار السن عن الصعود، سواء بالنسبة للزائرين أو العاملين، ناهيك عن غياب التدفئة المركزية داخل المبنى وهذه قصة رهيبة بالنسبة لنيويورك في مثل هذا التوقيت، وحتى المطعم المخصص للدبلوماسيين بات يقف أبوابه عند الساعة الخامسة مساء.

لقد باتت التعددية الدبلوماسية على شفا الهاوية، الأمر الذي أشارت إليه «كاثرين بولارد»، المسؤولة الرفيعة في قسم الإدارة بالمنظمة الأممية بقولها: «حقا ليس لدينا خيار، فالأولوية الرئيسية الآن هي لضمان الراتب التالي لموظفي الأمم المتحدة البالغ عددهم ٣٧ ألفا».

لم يكن الأمين العام جوتيريش بعيدا من الإشكالية المالية لمؤسسته الأممية، ولهذا حدد الرجل في رسالة إلى الموظفين، اجراءات التقشف التي تلوح في الأفق، والتي قال أنها ستعني عددا اقل من الرحلات الجوية، وحفلات الاستقبال، والوثائق، والتقارير، والترجمات، وحتى برادات المياه، إضافة إلى تقييد التوظيف.

تمثل الأزمة التي تمر بها الأمم المتحدة اليوم أسوأ أزمة نقدية تواجهها منذ نحو عقد من الزمن من وتتعرض لخطر استنزاف احتياطياتها من السيولة بحلول نهاية الشهر الجاري وقبل نهاية العام، والتخلف عن سداد مدفوعات الموظفين.

يعن لنا أن نتساءل في هذا الإطار: هل إشكالية الأمم المتحدة محصورة فقط في الأزمة المالية التي تعتريها أم انه حان الوقت لمزيد من التعديل والتبديل في جوهر الفكرة الأممية عينها، ومن غير أن يعني ذلك حل المؤسسة أو تفكيكها مرة والى الأبد؟

الشاهد أن افضل من قدم جوابا عن السؤال المتقدم البروفيسور «فرانسيس فوكاياما»، أستاذ كرسي برنارد ال. شوارتز للاقتصاد السياسي الدولي، ومدير برنامج التنمية الدولية في مدرسة الدراسات الدولية المتقدمة في جامعة جون هوبكنز الأمريكية الشهيرة.

بداية يرى فوكاياما أن العالم اليوم لا يمتلك ما يكفي من المؤسسات الدولية التي تستطيع أن تسبغ الشرعية على العمل الجماعي، وسيكون إنشاء مؤسسات جديدة تستطيع أن توازن على نحو افضل متطلبات الشرعية والفاعلية، هو الواجب الأسمى للجيل القادم، ونتيجة لأكثر من مائتي عام من التطور السياسي نحن نمتلك فهما جيدا نسبيا للكيفية التي تنشأ بها مؤسسات تكون ملزمة بالأحكام، وقابلة للمساءلة، وهي مع ذلك فعالة على نحو معقول في الصوامع العمودية التي ندعوها بالدول، وما لا نمتلكه هو المؤسسات الكافية التي تتميز بقابلية المساءلة الأفقية بين الدول.

يقودنا فوكاياما إلى التفكر والتدبر في إشكالية أعمق، وهي مسألة الحكم الكوني، وهل لا يزال فاعلا في زمن التعددية القطبية، أم أن التشظي الأممي بين اليمين اليسار تارة، وبين القومية والدولة الوطنية تارة اخرى، يأخذنا في دروب بعيدة عما هو قائم الآن في شكل المبنى الزجاجي على ضفاف نهر الهدسون الأمريكي؟

علامة الاستفهام تقتضي منا القول بان العالم لم يعد يمينا ويسارا فقط بل عشرات الاتجاهات السياسية، وهناك ما يستجد، أما وجود الأمم المتحدة فهو بطريقة ما اليوم يمنع الناس في اليمين واليسار على السواء من التفكير بوضوح في الحكم الكوني.

اليمين يرى أنها مؤسسة تقطع عليه طريق التمدد والتحكم في مقدرات العالم، فيما اليسار يشدد على أهميتها ويرى أنها تلعب دورا مصيريا على صعيد الكرة الأرضية.

ما هو الحل إذن؟

الحل الواقعي الذي ينشده مفكر كبير بقدر فوكاياما لمشكلة العمل الدولي الذي يكون فعالا وشرعيا معا، يكمن في إنشاء مؤسسات جديدة، وتكييف المؤسسات الموجودة لتلاءم الظروف الجديدة. وسيكون جدول الأعمال المناسب للسياسة الخارجية الأمريكية هو أن تروج عالما مأهولا بعدد كبير من المؤسسات الدولية المتداخلة، واحيانا المتنافسة. وهو ما يمكن أن يدعى تعدد متعددي الأطراف. وفي هذا العالم لن تختفي الأمم المتحدة، ولكنها ستصير واحدة من منظمات متعددة تحتضن العمل الدولي المشروع والفعال.

يمكننا أيضا الإشارة إلى أن هناك جزئية أخرى باتت مصيرية في تقرير مستقبل الهيئة الأممية، وتتعلق بتركيبتها القديمة، لا سيما عضوية مجلس الأمن، التي تقتصر الآن على الخمسة الكبار الذين آل اليهم العالم بعد الحرب العالمية الثانية.

تغير العالم كثيرا جدا مؤخرا، وبدا أن هناك قوى إقليمية ودولية بازغة تلعب أدوارا مهمة وفاعلة لا بد أن تؤخذ بعين الاعتبار في الحسابات الأممية وبنوع خاص فيما يخص مسألة الفيتو أو حق النقض، فقد بات من غير المقبول أن تتحكم خمس دول في مقدرات العالم في حين تبقى البقية الباقية على هامش الأحداث.

وفي كل الأحوال تبقى فكرة التجمع الدولي مسألة جوهرية بالنسبة لمستقبل الإنسانية، لكن الشكل الجديد هو القضية في هذا النقاش.

عُمان
العرب و العالم
politics@omandaily.om
الثلاثاء ٤ من جمادى الأولى ١٤٤١ هـ الموافق ٣١ من ديسمبر ٢٠١٩م العدد ١٤٠٩١
Tuesday 31 December 2019 - Edition No 14091

رأي عُمان

التطوير في التعليم العالي

يشكل التعليم العالي اليوم حلقة الوصل ما بين المراحل التعليمية الأساسية والتمهيدية وانتقال الطالب والطالبة إلى سوق العمل، ما يجعل هذا القطاع يقف أمام جملة من التحديات التي تشكلها الظروف سواء العالمية بشكل عام والداخلية بشكل خاص، لاسيما أن هذا العصر يتسم بالسرعة في التحولات والمتغيرات ما يتطلب الاستعداد المبكر لأي أمر والقدرة على التكيف واتخاذ القرارات السريعة والحاسمة، ويأتي موضوع التعليم عامة والتعليم العالي بدرجة ثانية ضمن هذا التحدي القائم في العالم اليوم.

إن الوصول إلى أنظمة تعليمية عليا قادرة على رفد سوق العمل بالكوادر المطلوبة، لا يقف هذا الموضوع عند مجرد وضع الاستراتيجيات والخطط بل القدرة الكبيرة على التكيف السريع مع المتغيرات التي تحصل في العالم، حيث إن طبيعة التخصصات والمجالات العلمية وحتى الإنسانية صارت تتأقلم مع واقع التقنية الجديدة وانتشار المعلومات والشبكات الافتراضية، وبالتالي تغير أنظمة الإنتاج ورؤى الحداثة والاقتصاد الجديد وغيرها من العوامل والأفكار في هذا الإطار الذي يشكل بحرا لا متناهيا تصعب الإحاطة به بدرجة تامة.

إن الوصول إلى أفضل الأفكار والتطبيقات يعني أن الخطط في مجال التعليم لن تقف عند حد المقرر سلفاً بل سيكون لها القابلية على صناعة التوقعات ومسايرة أي تغيير يحدث، كما أن الجامعات والمؤسسات التعليمية يجب أن تتميز بالحيوية والقدرة الكبيرة جداً على التفاعل مع مجمل الأدوات العصرية ليس بمجرد المواكبة اللحظية للعلوم والمعارف، بل بقدرتها على استيعاب الواقع المحلي في مجمل الصورة الحاصلة بحيث يكون للتعليم الطابع الوطني والذاتي وفي الوقت نفسه يكون متماشياً مع التحولات المعرفية والثقافية والعلمية في الكرة الأرضية عامة.

في هذا الإطار هناك العديد من الأدوار التي لا يمكن حصرها، غير أنه بالطبع يمكن ان نرتبها حسب الأولويات، وهنا يمكن أن نقف مع واحد من الأمور ذات الأهمية وهو قضية التدريس داخل المؤسسات في التعليم العالي، وهذا ما يوقفنا مع المؤتمر الأول حول «التعليم والتعلم في التعليم العالي» الذي سينظمه مركز التميز في التعليم والتعلم بجامعة السلطان قابوس، ويأتي بعنوان: «إعادة تصور التدريس لتحقيق أقصى قدر من التعلم الطلابي»، وذلك خلال شهر فبراير المقبل.

ليس من شك أن مثل هذه المؤتمرات بالإضافة إلى الفعاليات والأنشطة والندوات العديدة التي تصب في هذه الأطر لها دور لا بد منه بل وضروري في تحريك الحياة التعليمية من حيث البيئة الداخلية وأيضا التفاعل مع البيئة الخارجية في سوق العمل وغيرها من مجمل صور الحياة الإنسانية في البلد وكافة قطاعات الإنتاج، ما يجعل العملية التعليمية في نهاية الأمر إطاراً حيوياً يأخذ من تصورات الواقع ويتفاعل معها لإنتاج ما هو أفضل، عبر تنمية الابتكار والنقد والتفكير الناقد وقدرات التقصي والعمل على الإبداع والتجديد وتنشيط الأذهان لصياغة كل ما يلبي حاجات العصر.

ارتفاع ضحايا قصف مقار «الحشد الشعبي» إلى ٢٥ قتيلاً

الرئيس العراقي يدين «العدوان الأمريكي» ويعتبره «انتهاكا للسيادة»

بغداد - عمان - أ ف ب

ارتفعت الى ٢٥ قتيلاً حصيلة الضربات الجوية الأمريكية التي استهدفت الليلة قبل الماضية قواعد لفصيل عراقي موال لإيران، رداً على مقتل أمريكي في هجوم صاروخي.

وشنت القوات الأمريكية سلسلة غارات استهدفت منشآت قيادة وتحكم تابعة لكتائب حزب الله، أحد أبرز الفصائل الموالية لأيران في الحشد الشعبي الذي يعد جزءا من القوات العراقية .

واكد الرئيس العراقي برهم صالح، أمس ان الضربات الأمريكية على احد مقار الحشد الشعبي مناف لاتفاقيات العراق مع أمريكا، مبينا انه غير مقبول.

وقال صالح في بيان مقتضب، ان «القصف الأمريكي على احد مقار الحشد الشعبي مناف للاتفاقات مع أمريكا ومضر بالعراق»، مبينا انه «غير مقبول». وأدان صالح «العدوان الأمريكي»، معتبرا انه «انتهاك لسيادة العراق».

وكشفت مصادر مطلعة، أمس ان وزير الدفاع الأمريكي مارك اسبر أبلغ رئيس الوزراء المستقيل عادل عبد المهدي، بأن أمريكا ستوجه ضربة لمقرات كتائب حزب الله، مؤكدا ان عبد المهدي لم يحذرهم من ذلك.

وقالت المصادر، إن «عبد المهدي لم يبلغ الحشد الشعبي وكتائب حزب الله بنوايا الولايات المتحدة بالرد العسكري بعد ان ابلغه وزير الدفاع الأمريكي مارك اسبر بأن واشنطن ستنفذ ضربة جوية عقابية على مقرات تابعة لحزب الله».

وأشارت المصادر الى ان «عبد المهدي لم يكترث ولم يأخذ التهديدات الأمريكية على محمل الجد واكتفى بإبلاغهم ان مثل هذه الأمور قد تزيد من تعقيد الأوضاع في المنطقة».

بدوره، اعلن المتحدث باسم القائد العام للقوات المسلحة عبد الكريم خلف، ان رئيس الوزراء عادل عبد المهدي ابلغ وزير الدفاع الأمريكي رفضه الشديد قصفه مواقع الحشد الشعبي.

وقال خلف في تصريح صحفي إن «رئيس الوزراء عادل عبد المهدي ابلغ وزير الدفاع الأمريكي مارك اسبر رفضه الشديد قصف مواقع الحشد الشعبي».

واكد عبد المهدي، وفقاً لخلف انه «سبق ان اكدنا رفضنا لأي عمل منفرد تقوم به قوى التحالف أو أي قوى أخرى داخل العراق»، لافتا الى «أننا نعتبره انتهاكا للسيادة العراقية وتصعيدا خطيرا يهدد امن العراق والمنطقة».

وتابع خلف ان «عبد المهدي وجه بعقد اجتماع طارئ للمجلس الوزاري للأمن الوطني لاتخاذ التدابير اللازمة لحماية العراقيين وحفظ امن وسيادة العراق»، موضحا انه «ابلغ العمليات المشتركة بمنع أي عمل انفرادي بري او جوي بدون موافقة الحكومة العراقية».

من جانبه ، اعلن اسبر أن الضربات ضد قواعد في العراق وسوريا كانت «ناجحة»، ولم يستبعد خطوات اخرى « إذا لزم الأمر من أجل أن نعمل للدفاع عن النفس وردع الميليشيات او إيران» من ارتكاب أعمال معادية.

وقال اسبر انه ناقش في وقت سابق مع الرئيس الأمريكي دونالد ترامب «خيارات أخرى مطروحة»، بعد وقوع ١١ هجوماً صاروخياً خلال الشهرين الماضيين ضد المصالح الأمريكية في العراق.

■ علاج جرحى الضربات الجوية الأمريكية في مستشفى القائم بالعراق. رويترز

في حين، اكد النائب الأول لرئيس البرلمان حسن الكعبي، أمس ان تكرار القصف الامريكي لمعسكرات الحشد خطة مكشوفة ممنهجة لإضعاف القوات البطلة، فيما طالب السلطات الثلاث بالوقوف بحزم أمام تكرار القصف الأمريكي.

وقال الكعبي في بيان ان «تكرار القصف الأمريكي لمعسكرات الحشد الشعبي عبارة عن خطة ممنهجة ومكشوفة لإضعاف القوات الحشدية البطلة سيما المتواجدة على الحدود»، وعلق رئيس ائتلاف الوطنية إياد علاوي، على استهداف مقر الحشد الشعبي من قبل الطيران الأمريكي، في تغريدة له، ان «العراق لن يكون ساحة لتصفية الحسابات، وشبابه لن يكونوا حطباً لحرب بالوكالة».

وأضاف ان «بيانات الإدانة والشجب والاستنكار لا تكفي»، مشددا على ضرورة «إعلاء مصلحة العراق القوي الموحد، والسعي لإعادته الى موقعه واستعادة مكانته، بعيداً عن اي انحياز جهوي، هو الحل الوحيد لإيقاف هذه الاعتداءات الآثمة وما قد يليها».

كما دعت حركة عصائب أهل الحق، القوى السياسية إلى وحدة الصف وتجاوز الخلافات وتخطي الأزمات، مشددة على أن الوجود العسكري الأمريكي صار «عبئاً على الدولة العراقية».

في حين، دعا «تحالف الفتح »، القوى السياسية إلى اتخاذ قرار «عاجل وجريء» يقضي بإخراج كافة القوات الأجنبية من الأراضي العراقية، وذلك على خلفية القصف الأمريكي الذي استهدف مقار الحشد الشعبي في الأنبار.

من جانبها، اعتبرت طهران أمس ان هذه الضربات تكشف «دعم الإرهاب» من قبل واشنطن وخصوصا ان كتائب حزب الله تنتمي الى قوات الحشد الشعبي التي شكلت لمحاربة تنظيم (داعش) وباتت اليوم جزءا من القوات العراقية.

وفي بيروت، أعرب حزب الله اللبناني عن استنكاره لما وصفه بـ«عدوان أمريكي وحشي وغادر»، معتبراً أنه «اعتداء سافر على سيادة العراق وأمنه واستقراره وعلى الشعب العراقي». ورحبت البحرين، بالضربات الامريكية.

في الأثناء استقبل الرئيس العراقي، أمس في قصر السلام ببغداد، السفير الإيراني في العراق إيرج مسجدي.

وجرى خلال اللقاء، التأكيد على الأواصر والمصالح المشتركة بين العراق وايران، وضرورة تعزيز العلاقات الثنائية وتطويرها بما يخدم المصالح المشتركة للشعبين.

وتمت الإشارة إلى أهمية دعم الاستقرار في العراق واحترام الإرادة الوطنية العراقية في الإصلاح دون تدخلات خارجية.

السلطة الفلسطينية «تدرس خطوات الرد»

اشتية : الاقتطاع من عائدات الضرائب يعيدنا إلى الأزمة المالية

رام الله (عمان) :

قال رئيس الوزراء الفلسطيني محمد اشتية،إن مصادقة مجلس الوزراء الإسرائيلي على اقتطاع مبالغ اضافية من عائدات الضرائب الفلسطينية، تصل إلى ١٥٠ مليون شيقل نحو ٤٤ مليون دولار أمريكي، تحت حجة الدفع لأسر الأسرى والشهداء «سيعيدنا إلى مربع جديد للأزمة». وأوضح اشتية في مستهل الجلسة الأسبوعية لمجلس الوزراء التي عقدت في مدينة رام الله، أمس الاثنين، «أن المبالغ المتقطعة ستصل في هذه الحالة إلى ٦٥٠ مليون شيقل، ما يعيدنا إلى مربع جديد للأزمة التي حاولنا أن نتجاوزها بحكمة في إدارة المال العام ». وتابع «جاءت المؤشرات الاقتصادية على عكس كل التوقعات، وارتفعت وتيرة النمو المحلي الإجمالي مع نهاية عام ٢٠١٩ بنسبة ١,٩ ٪». وذكر أن القرار الإسرائيلي «سيترتب عليه رد فعل مناسب منا جميعًا ». وصادق المجلس الوزاري الإسرائيلي المصغر (الكابينيت) مساء الأحد على اقتطاع ١٥٠ مليون شيقل من أموال عائدات الضرائب الفلسطينية «المقاصة»، بحجة دفعها كرواتب لأسر الشهداء وللأسرى في سجون الاحتلال من الحكومة الفلسطينية . وفي السياق، أضاف اشتية «من الواضح أن اسرائيل لا تريد لنا أن ننهض، ولكن رغم تجدد الأزمة ستبقى الحكومة في ذات الفعالية، والنشاط، والكفاءة في إدارة المال العام ». من جهة أخرى، قال اشتية: «في كل مرة نحاولُ تجاوز خلافاتنا والتوصل إلى تفاهمات تسهم في تنقية الأجواء في محاولة لوحدة الوطن، فإن حماس تبادر في تسميم هذه الأجواء بخلق اتهامات باطلة لجهاز المخابرات العامة حول اغتيال الشهيد بهاء أبو العطا، غير أن العقيدة الوطنية للأجهزة الأمنية الفلسطينية تميز بين العدو الصديق، وتعرف ماذا تعني خدمة الوطن، وإن إزاحة أصابع الاتهام عن إسرائيل هو تبرئة لها، وهذا الأمر لا نقبل به وندينه ». وبشأن التصعيد الإسرائيلي الأخير فيما يخص التوسع الاستيطاني، قال اشتية: تقوم إسرائيل بالتصعيد ضد أهلنا وأرضنا وأموالنا، وبإعلانها بناء ٢٠٠٠ وحدة استيطانية جديدة في أراضي الضفة، والبدء بالضم التدريجي لأراضي المستوطنات التي هي أرضنا واستولت عليها إسرائيل، يقعان في خانة «جرائم الحرب» التي يحاسب عليها القانون الدولي . وبخصوص موضوع الانتخابات، قال اشتية: ما زلنا ننتظر عبر وسطاء دوليين الإجابة الإسرائيلية حول السماح في إجراء الانتخابات في مدينة القدس، ومن الواضح أن تلكؤ إسرائيل متعمد، وعليه نعيد الطلب من المجتمع الدولي أن يضغط بما يستطيع لإنجاز هذه الانتخابات التي هي استحقاق وطني لنا جميعا . وقال: إن الهجمة الإسرائيلية الشرسة على أرضنا وأموالنا، جاءت في وقت تقدم فيه إسرائيل تسهيلات إلى قطاع غزة من توصيل أموال، ووعود ببناء ميناء، ومطار، ومستشفى ومنطقة صناعة، حيث إن هذا المخطط برهان جديد على الرمي إلى تعزيز الانقسام وسلخ قطاع غزة عن الضفة الغربية بما فيها القدس، وتساوق مع المخطط لضرب المشروع الوطني الفلسطيني وتدميره . من جهته قال عضو اللجنة المركزية لحركة فتح وزير الشؤون المدنية حسين الشيخ،إن قيادة السلطة الفلسطينية تدرس خطوات للرد على اقتطاع سلطات الاحتلال من عائدات الضرائب الفلسطينية. وذكر الشيخ في تصريح عبر «تويتر» أمس،أن سلطات الاحتلال نفذت «إجراءً تصعيديًا آخر لفرض الحصار المالي على السلطة الفلسطينية «. وأشار إلى أن المبلغ الذي اقتطعته «إسرائيل» يعادل مستحقات الشهداء والجرحى، مؤكدًا مواصلة صرف مخصصاتهم مهما كان الثمن ». وأضاف «القيادة تدرس الخطوات الواجبة للرد على هذه القرصنة ».

عباس : لا انتخابات ما لم يصوت المقدسي في قلب القدس الشرقية

رام الله - (عمان) - جدد الرئيس الفلسطيني محمود عباس التأكيد على أنه «لن نجري انتخابات دون أن تكون القدس داخل هذه الانتخابات، أي أن المقدسي يصوت في قلب القدس الشرقية».

جاء ذلك في كلمة عباس في مستهل أعمال الدورة العادية الثالثة للمجلس الاستشاري لحركة «فتح» (دورة الانطلاقة)، الليلة قبل الماضية ، في مقر الرئاسة بمدينة رام الله والتي تتواصل لثلاثة أيام.

وأوضح قائلا: «من المواضيع الهامة هذه الأيام التي تواجهنا هي الانتخابات التشريعية والرئاسية التي قررنا أن نجريها في أقرب وقت ممكن، وقد تمكنا من خلال الاتصالات المتواصلة مع كل التنظيمات والفصائل بما فيها حركة حماس لكي توافق على الانتخابات، وأستطيع أن أقول أن جميع الفصائل موافقة على ذلك».

وأضاف «ويبقى لدينا أمر وفي غاية الأهمية وهو القدس، لن نجري انتخابات دون أن تكون القدس في داخل هذه الانتخابات، أي أن المقدسي يصوت في قلب القدس الشرقية».

■ عباس خلال اجتماع المجلس الاستشاري

وأردف «ولذلك هناك من يقول أصدروا المرسوم وانتظروا ضغوطا كثيرة، لماذا لا نصدر المرسوم؟ من الذي يضمن لنا أن تكون القدس من ضمن المناطق التي ستجري فيها الانتخابات، فإن هذا السؤال لجميع الذين ضغطوا علينا ولا يستطيع أحد أن يعطي ضمانة، ولا نقبل ضمانات في الهواء».

وتابع: «إذا لم نحصل على موافقة رسمية أننا يجب أن نجري هذه الانتخابات في قلب القدس لأهل القدس، أقول لكم بصراحة لا نستطيع أن نجري انتخابات، وبذلك أرجو ألا نقرر ما يضغط علينا فيه من حيث إنه لا بد أن تصدروا المرسوم، وكأن المرسوم هو المشكلة، المرسوم ليس المشكلة الآن».

وواصل حديثه «الذين يقولون أصدروا المرسوم الآن هم نفسهم الذين سعوا لإصداره دون القدس، القدس ليست مكة ولكن مدينة مقدسة عند الله سبحانه وتعالى وعندنا وعند كل المؤمنين مسلمين ومسيحيين، القدس أولى القبلتين». وحول المحكمة الجنائية الدولية، قال عباس: «الذي اعتدى علينا سنحاسبه، نحن لن نخاف لأننا أصحاب حق وظُلمنا، لأننا نتكلم بالحق ونطالب به، لذلك نقول للعالم إننا سنذهب للمحكمة الجنائية الدولية». وأضاف «قبل نحو خمس سنوات، ذهبنا للمحكمة الجنائية الدولية، عندما قررنا أن نذهب لها قيل لنا إلى أين انتم ذاهبون، قلنا للمحكمة، قالوا تريدون أخذ الإسرائيليين للمحكمة، وعملت المحكمة الجنائية الدولية أربع سنوات تقريبا مستمرة، إلى أن قررت البدء بالعمل، وخلال أقل من ثلاثة أشهر ستبدأ المحكمة الجنائية الدولية، الذي اعتدى علينا سنحاسبه».

«فتح» تتهم هنية بالتسويق لـ«صفقة العصر»

رام الله - وفا- أكدت حركة التحرير الوطني الفلسطيني «فتح»، أن جولة إسماعيل هنية في الخارج جاءت بهدف تسويق دور «حماس» في «صفقة العصر»، وتكريس مشروع دويلة غزة، ومبدأ الانفصال النهائي عن فلسطين وشعبنا.

وقالت «فتح» في بيان صادر عن مفوضية الإعلام والثقافة أمس، إن هذه الجولة التآمرية هدفها الانخراط مع الثنائي «ترامب- نتنياهو» لتمرير الصفقة، وتصفية القضية الفلسطينية مقابل ضمانات وتفاهمات واهية تستمر «حماس» من خلالها في حكم دويلة غزة مع ميناء ومطار في البحر تحت إشراف الأمن الإسرائيلي وبالتنسيق معهم، وخير دليل على ذلك المحطة الأمنية على أراضي قطاع غزة بالتفاهم مع أجهزة أمن حماس وأجهزة الأمن الاسرائيلية والأمريكية تحت مسمى «المستشفى الميداني».

وأوضحت أن «حماس» ومنذ تأسيسها وبدعم ورعاية أجهزة الأمن الاسرائيلية جاءت لتكون بديلاً عن منظمة التحرير الفلسطينية، وأنها بذلك لا هدف لها سوى هدم البيت الفلسطيني من الداخل، وتقويض الوطنية الفلسطينية لتحافظ على هذا الدور التآمري وضمان قبولها من دولة الاحتلال وداعميها.

كما حذرت كافة الأطراف الإقليمية والدولية من مغبة التعامل والتعاطي مع هنية لأنه لا يمثل شعبنا الفلسطيني، إنما يمثل من يتآمر عليه والمشاريع التآمرية لتصفية القضية الفلسطينية، وقالت إنها ستقوم بكشف ما لديها من معلومات ووثائق في الوقت المناسب، وإنها ستواجه هي وجماهير شعبنا الفلسطيني وقواه الوطنية الحية مؤامرة «حماس» بكل صلابة وحزم.

حماس تنفي عقد محادثات هدنة مع إسرائيل

غزة - تل أبيب - (د ب أ)- نفت حركة حماس أمس عقد أي محادثات هدنة مع إسرائيل.

وقالت الحركة، في تصريح صحفي نشرته على موقعها الإلكتروني، إن «الحصار والعقوبات ما زالت قائمة، والعدو الصهيوني لم يلتزم بكامل استحقاقات التفاهمات التي جرت بوساطة الجانب المصري سابقا».

وأكدت ضرورة أن «يتحمل الجميع مسؤوليتهم عن وقف مهزلة الحصار والعقوبات التي يمارسها العدو الصهيوني والسلطة الفلسطينية في رام الله بهدف إسقاط المقاومة وتركيع الشعب الفلسطيني».

يأتي هذا بينما تؤكد وسائل إعلام إسرائيلية أن الحكومة الإسرائيلية استعرضت خلال اجتماعها (أمس الأول) الخطوط العريضة لاتفاق للتسوية مع غزة تمت بلورته مؤخرا برعاية مصر بهدف ضمان الهدوء في المنطقة الجنوبية من إسرائيل.

وذكرت القناة الثانية عشرة بالتلفزيون الإسرائيلي أن مجلس الوزراء سيعاود بحث الاتفاق (غدا الأربعاء)، إلا أنه لن يتم التصويت عليه قبل الانتخابات البرلمانية الإسرائيلية الجديدة المقررة في الثاني من مارس.

وتشير التقارير الإسرائيلية إلى أنه بموجب هذا الاتفاق ستمنح «إسرائيل تسهيلات لسكان القطاع مقابل عمل حماس على منع الإطلاقات الصاروخية والحد من نطاق مسيرات العودة إلى أن يتم وقفها كليا».

إعداد ملف بأسماء الأسرى المرضى لرفعه للجنائية الدولية

رام الله - وفا- قال رئيس هيئة شؤون الأسرى والمحررين قدري أبو بكر، إن الرئيس محمود عباس، طلب إعداد ملف بشكل عاجل، خاص بأسماء الأسرى المرضى القابعين في سجون الاحتلال، لرفعه الى الأمم المتحدة والمحكمة الجنائية الدولية.

وأوضح أبو بكر في تصريح لـ«وفا»، أن ذلك يأتي على ضوء قرار المحكمة الجنائية الدولية، بشأن فتح تحقيق في الجرائم الإسرائيلية. وأشار إلى ان هيئة الأسرى تعد ملفات منذ فترة طويلة حول الأسرى المرضى، والإهمال الطبي المتعمد بحق الأسرى في سجون الاحتلال، إضافة إلى قرصنة إسرائيل أموال الضرائب الفلسطينية، بدعوى دفعها رواتب للأسرى وعائلات الشهداء . في العشرين من الشهر الجاري، قالت المحكمة الجنائية الدولية أنها تسعى لفتح تحقيق شامل في جرائم حرب إسرائيلية ارتكبت في قطاع غزة والضفة الغربية بما فيها القدس الشرقية. يذكر أن قوات الاحتلال تعتقل في سجونها أكثر من (٥٥٠٠) فلسطيني من الأرض الفلسطينية المحتلة، خلال عام ٢٠١٩؛ من بينهم (٨٨٩) طفلاً، و(١٢٨) من النساء على الأقل.

ماكرون والسيسي يحذران من التصعيد العسكري

أنقرة تحيل على البرلمان مذكرة لنشر قوات عسكرية في ليبيا

■ قوة الأمن المركزي تنتشر في حي تاجورا شرق طرابلس. (رويترز)

انقرة - (وكالات) - أحالت الرئاسة التركية أمس على البرلمان مذكرة تتيح لأنقرة نشر عسكريين في ليبيا لدعم حليفتها حكومة الوفاق الوطني المعترف بها من الأمم المتحدة في مواجهة قوات المشير خليفة حفتر رجل الشرق القوي.

وإرسال هذه المذكرة التي وقعها الرئيس رجب طيب أردوغان إلى البرلمان هي الخطوة الأولى التي تسبق عقد جلسة استثنائية لمجلس النواب الخميس لمناقشتها، وفق ما أفادت وكالة أنباء الأناضول الرسمية.

ويأتي ذلك في أعقاب اتفاق تعاون عسكري وأمني توصل إليه أردوغان ورئيس حكومة الوفاق فايز السراج أواخر نوفمبر.

ويسمح هذا الاتفاق للطرفين بأن يتبادلا إرسال عسكريين أو عناصر من الشرطة من أجل مهمات تدريب وتأهيل.

وأكد متحدث باسم أردوغان الجمعة أن حكومة الوفاق طلبت مساعدة عسكرية من تركيا.

وعلى الحكومة التركية الحصول على موافقة البرلمان على مذكرة ترسلها لتتمكن من نشر قوات في ليبيا، على غرار ما فعلت خلال السنوات الماضية لإرسال عسكريين إلى سوريا والعراق.

وهذا هو فحوى المذكرة التي رفعت أمس إلى البرلمان.

وقال حزب المعارضة الرئيسي في تركيا أمس إنه يعارض مشروع قانون يهدف للسماح بنشر قوات في ليبيا، معتبرا أن مثل هذا التحرك سيفاقم الصراع هناك ويؤدي لانتشاره في المنطقة.

وقال أونال شفيق أوز نائب رئيس حزب الشعب الجمهوري بعد محادثات مع وزير الخارجية مولود جاويش أوغلو بشأن مشروع القانون، إن حزبه يعارض الخطوة.

وأضاف شفيق أوز «نعتقد أنه ينبغي أن تكون الأولوية للدبلوماسية وليس لأن نكون جزءا من حرب بالوكالة. ما يجري هو القيام باستعدادات لزيادة الوضع الحالي سوءا، وأبلغنا الوزير بأن هذا ليس صوابا».

وتابع قائلا «إرسال قوات إلى هناك في هذه الحالة سيوسع تأثيرات الصراعات في المنطقة ويؤدي لانتشارها، نرى مشروع القرار أمرا سلبيا».

في السياق، أفاد المرصد السوري لحقوق الإنسان أمس بأن جهود تركيا لـ«تجنيد المرتزقة» من أجل إرسالهم إلى ليبيا تتواصل بشكل مكثف.

وأوضح أنه رصد «ارتفاع عدد المجندين الذي وصلوا إلى المعسكرات التركية لتلقي التدريب إلى ما لا يقل عن ١٦٠٠ مرتزق من مقاتلي فصائل السلطان مراد وسليمان شاه وفرقة المعتصم الموالية لتركيا».

وأوضح أنه يجري نقلهم للمعسكرات «من منطقة عفرين بعد تسجيل أسمائهم»، مشيرا إلى أن «عملية تسجيل الأسماء تستمر بشكل واسع»

وكان المرصد السوري ذكر أمس الأول أن عدد المقاتلين الذين وصلوا إلى العاصمة الليبية طرابلس بلغ ٣٠٠ شخص، في حين أن عدد المجندين الذي وصلوا إلى المعسكرات التركية لتلقي التدريب بلغ ما بين ٩٠٠ و١٠٠٠ فرد.

ونقل عن مصادر لم يسمها أن «الراتب المطروح من جانب تركيا يتراوح ما بين ٢٠٠٠ و٢٥٠٠ دولار للشخص الواحد لعقد مدته ثلاثة أو ستة أشهر مقابل التوجه إلى العاصمة الليبية».

في غضون ذلك، حذر الرئيسان الفرنسي والمصري أمس من خطورة حدوث تصعيد عسكري في ليبيا.

وأعلن قصر الإليزيه أمس بالعاصمة الفرنسية باريس أن الرئيسين الفرنسي إيمانويل ماكرون والمصري عبد الفتاح السيسي ناشدا، بعد اتصال هاتفي بينهما، الأطراف الدولية والليبية المشاركة في النزاع الالتزام بأقصى درجات ضبط النفس.

وأضاف الرئيسان أنه لابد من إتاحة إجراء مفاوضات مجددا بين أطراف النزاع الليبية داخل ليبيا.

وأكد متحدث باسم الرئيس المصري أنه تم التطرق أيضا في المكالمة الهاتفية للحديث عن إجراءات من أجل تحجيم تأثير ميليشيات عسكرية وقوى أجنبية في ليبيا. وفي سياق متصل أعلن وزيرا الخارجية الإيطالي والمصري، لويجي دي مايو وسامح شكري،أمس رفضهما لأي تدخل عسكري في ليبيا في مكالمة هاتفية. وأعلنت وزارة الخارجية المصرية أن كلا الوزيرين أكدا ضرورة العمل على تكثيف الجهود في سبيل استعادة الأمن والاستقرار في ليبيا.

فيما ، أعرب وزير الخارجية الروسي، سيرجي لافروف، عن عدم ثقة بلاده التزام حلف شمال الأطلسي (الناتو) بالاتفاقيات، إذا تم فرض منطقة حظر طيران فوق ليبيا، مشيرا إلى أن هذه «الفكرة تذكرنا ببدء غزو الناتو للبلاد (ليبيا)».

وقال لافروف خلال مؤتمر صحفي مشترك مع نظيره الإيراني محمد جواد ظريف في موسكو أمس: «فيما يتعلق بفكرة إعلان منطقة حظر طيران فوق ليبيا، فإنها تذكرنا بشيء سيئ، لقد بدأ الناتو في قصف ليبيا بعد اتخاذ مجلس الأمن الدولي قرارا بإعلان منطقة حظر طيران فوق ليبيا، والصلاحية الوحيدة التي أقرها مجلس الأمن هي أمر الدول المعنية بتأمين منطقة حظر الطيران».

ونقلت وكالة سبوتنيك الروسية عن لافروف قوله في المؤتمر الصحفي «إن الزملاء من حلف الناتو فقدوا مصداقيتهم مرة أخرى كشركاء قادرين على التفاوض، واستفادوا من هذا القرار من أجل البدء في قصف الأراضي الليبية».

وأضاف لافروف: «لا نستطيع أن نثق مرة أخرى في التزام الشركاء في الناتو باتفاق كهذا. لذلك، يبدو لي أن الأفضل التأكد من تأثير جميع اللاعبين الدوليين، دون استثناء، على الأطراف الليبية في اتجاه واحد - وهو الوقف الفوري للأعمال القتالية، وإعلان وقف إطلاق النار والاتفاق فيما بينهم».

من جهته ، أعرب الحزب الوطني الجزائري عن استنكاره الشديد للمساعي التركية لنقل الحرب من سوريا الى الأراضي الليبية.

وقال الحزب، في بيان أصدره أمس ونقلته بوابة «أفريقيا الإخبارية»: «إن الحزب الوطني الجزائري يتابع عن كثب وببالغ الاهتمام التحركات التي يقوم بها رئيس تركيا إلى منطقة المغرب العربي، والتي يسعى من خلالها إلى بسط - ما أسماه - النفوذ الإنكشاري العثماني على أرض ليبيا الشقيقة، بغية تحقيق المشروع الذي طالما حلم به لبسط الهيمنة التركية على المنطقة بلباس جديد وحلة جديدة، بحجة محاربة الإرهاب وحماية مصالح الشعب الليبي الشقيق». وقال الحزب في بيانه: «لم تكن زيارة أردوغان إلى تونس الشقيقة إلا محاولة لإدخالها في مستنقع الموت الجديد الذي رسمته قوى الشر بهدف تدمير ليبيا واستنزاف خيراتها واستباحة دماء شعبها».

ودعا الحزب الشعب الليبي الشقيق إلى أن يلتف حول مشروع وطني جامع للم الشمل، ونبذ الفتنة بين الإخوة والرجوع إلى طاولة الحوار والتنازل عن الأنانية البغضاء والالتفاف حول مصالحه وحماية أراضيه والدفاع عنها والوقوف في صف واحد موحد متماسك بدون تفرقة.

الطيران السوري يواصل قصف مواقع المسلحين في إدلب

دمشق - عمان - بسام جميدة:

استأنفت الطائرات الحربية السورية غاراتها الجوية على مواقع المسلحين وقصفت صباح أمس عدة أماكن في مناطق (الايكاردا وأم عتبة والشيخ أحمد وتل حدية وزمار بريف حلب الجنوبي، ومعرشورين ومحيط الغدفة بريف معرة النعمان) ، حيث تقع المواقع المستهدفة عند الطريق الدولي، كما استهدفت الطائرات أماكن المسلحين في بلدة (تلمنس) بريف إدلب الجنوبي الشرقي، فيما تواصل القوات الحكومية استقدام التعزيزات العسكرية إلى ريف حلب، حيث وصلت خلال الـ ٤٨ ساعة الماضية عشرات الآليات العسكرية المحملة بالجنود والأسلحة والذخائر إلى الريف الجنوبي لحلب وضواحي المدينة الغربية، حسب المرصد السوري المعارض الذي أفاد بوجود اشتباكات شهدها محور طويل الحليب بريف إدلب الشرقي، بين مجموعات الفصائل المسلحة، والقوات النظامية، فيما تشهد محاور التماس شرق وجنوب شرق إدلب استهدافات متقطعة بين الحين والآخر.

من جهتها، أفادت وسائل إعلام محلية بمقتل شخص بانفجار عبوة ناسفة مزروعة بسيارة خاصة في بلدة (كناكر) بريف دمشق، في حين قال نشطاء إن الحادث استهدف رئيس لجنة المصالحة في بلدة كناكر.

وذكر مصدر في قيادة شرطة ريف دمشق لوكالة «سانا» السورية، أمس ، أن عبوة ناسفة مزروعة بسيارة خاصة انفجرت في بلدة كناكر جنوب غرب دمشق، ما أدى إلى مقتل السائق وتدمير السيارة وحدوث أضرار في بعض المنازل المحيطة بالمكان.

من جهته قال المرصد السوري المعارض، إن عملية اغتيال طالت رئيس لجنة المصالحة في بلدة كناكر بغوطة دمشق الغربية، وذلك من خلال استهدافه بعبوة ناسفة زرعها مجهولون في سيارته، «ما أدى لمقتله على الفور».

مقتل ٤ مسلحين في غارات بالصومال

نيروبي-(رويترز) -قال الجيش الأمريكي أمس إن أربعة متشددين من حركة الشباب قتلوا أمس في ثلاث غارات جوية أمريكية استهدفت موقعين في الصومال.

جاءت الغارات بعد يوم من تفجير شاحنة ملغومة عند نقطة تفتيش مزدحمة في العاصمة مقديشو، في هجوم هو الأسوأ في الصومال منذ ما يزيد على عامين.

وذكرت القيادة العسكرية الأمريكية في أفريقيا في بيان أن اثنين من المتشددين قتلا في غارتين جويتين في كونيو بارو وقتل آخران في غارة جوية في كاليو بارو. وأضافت أن الضربات لم تسفر عن سقوط أي قتلى مدنيين.

تونس تمدد حالة الطوارئ شهرا

تونس- (د ب أ): أعلنت الرئاسة التونسية أمس تمديد حالة الطوارئ في تونس لمدة شهر، بدءا من الأول من يناير المقبل وحتى يوم الثلاثين من نفس الشهر.

وحالة الطوارئ مستمرة في تونس منذ التفجير الإرهابي الذي استهدف حافلة أمنية وسط العاصمة وخلف ١٢ قتيلا من الأمن الرئاسي في نوفمبر من عام ٢٠١٥ . وهذا هو أول قرار تمديد في ظل الرئيس الحالي قيس سعيد الذي استلم منصبه في أكتوبر الماضي.

بحث تنفيذ الشق التنموي لـ «اتفاق الرياض»

الحكومة اليمنية تتهم «أنصار اللّه» بإعاقة تسليم مرتبات الموظفين

صنعاء - «عمان» - (د ب أ)-

قالت الحكومة اليمنية المعترف بها دوليا أمس، إن إجراءات جماعة أنصار الله تعيق تسليم مرتبات عشرات الآلاف من الموظفين في المناطق الخاضعة لسيطرتها.

وكشفت وزارة المالية في بيان صحفي أنها «تلقت اليومين الماضيين رسائل من البنوك والمصارف التي تعاقدت معها الوزارة والبنك لصرف رواتب الموظفين من العاملين في قطاعات مدنية مختلفة في المناطق الواقعة تحت سيطرة جماعة أنصار الله مثل الصحة والتعليم العالي وغيرها، ومعاشات ما يقارب ٤٠ ألف متقاعد في ذات المناطق».

وأضاف البيان أن هذه الرسائل تضمنت اعتذار البنوك والمصارف وعدم قدرتها عن الاستمرار في صرف الرواتب والمعاشات في تلك المناطق، بسبب الإجراءات التي اتخذتها جماعة أنصار الله بمنع تداول العملة الوطنية الصادرة في السنوات الثلاث الأخيرة.

وتابع البيان أن «وزارة المالية تحمل جماعة أنصار الله كامل المسؤولية عن إعاقة عشرات آلاف الموظفين والمتقاعدين من استلام رواتبهم ومعاشاتهم التي انتظمت الحكومة في دفعها منذ أكثر من عام».

وأضاف أن «الوزارة ملتزمة بصرف المرتبات في مناطق سيطرة جماعة أنصار الله متى ما أزيلت العوائق التي افتعلتها ، وفي الوقت الذي تتمكن فيه البنوك والمصارف من صرفها».

من ناحية أخرى ، بدأ وفد من «البرنامج السعودي لتنمية وإعمار اليمن» أمس برنامجاً في العاصمة المؤقتة عدن (جنوب اليمن)، يشمل عدداً من اللقاءات مع مسؤولي الجهات الحكومية في قطاعات التعليم والنقل والمياه والصحّة والموانئ والكهرباء، وزيارات لبعض المواقع لبحث متطلّبات المشاريع التنموية بما يحقّق المسار التنموي لـ «اتفاق الرياض».

ووصل إلى عدن وفد من البرنامج، ضمن مهمة عمل رسمية تمتد لستة أيام، وذلك بهدف تحديد أولويات مشاريع التنمية والإعمار التي تخدم المحافظة وما جاورها، بما يحقّق رؤية الجانب التنموي في «اتفاق الرياض» الموقّع بين الحكومة اليمنية و«المجلس الانتقالي الجنوبي» في ٥ نوفمبر الماضي.

وأكد رئيس الوفد مدير إدارة المشاريع والدراسات بالبرنامج المهندس حسن العطّاس في تصريح صحفي، أن زيارة وفد «البرنامج السعودي لتنمية وإعمار اليمن» إلى محافظة عدن تأتي للتعرّف على الاحتياجات العاجلة في القطاعات المهمة الإنمائية في منطقة عدن وما حولها.

الخرطوم: الإعدام ضد ٢٧ عضوا في المخابرات لقتل متظاهر معتقل

■ أفراد من أجهزة الأمن والإعلام السودانية أمام محكمة في أم درمان بالقرب من الخرطوم أمس أثناء المحاكمة . أ ف ب

أم درمان (السودان)-(أ ف ب) : حكمت محكمة سودانية أمس بالإعدام شنقا على ٢٧ من أعضاء جهاز الأمن والمخابرات (سابقا) بعد إدانتهم بالتسبب في قتل متظاهر أثناء احتجازه لدى الجهاز إبان الاحتجاجات التي أطاحت الرئيس السابق عمر البشير.

وهي المرة الأولى التي تصدر فيها أحكام بالإعدام في حقّ عناصر أمن منذ سقوط البشير الذي حكم السودان بقبضة حديد طوال ثلاثين سنة.

وأعلن في من فبراير الماضي وفاة أستاذ المدرسة أحمد الخير عوض الكريم بعد أن اعتقله جهاز الأمن والمخابرات الذي بات اسمه اليوم جهاز المخابرات العامة، في بلدة خشم القربه بولاية كسلا في شرق السودان . وكان تمّ اعتقاله في ٣١ يناير الماضي في الشارع، وبعد انتهاء تظاهرة في المنطقة. ووجهت اليه تهمة المشاركة في تنظيم التظاهرات.

وقال القاضي الصادق عبد الرحمن «وفق ما ثبت للمحكمة إدانة المتهمين السبعة والعشرين بموجب المادتين ٢١ (الاشتراك الجنائي) و١٣٠ (القتل العمد) من القانون الجنائي السوداني، وتقرر الحكم عليهم بالإعدام شنقا حتى الموت».

وأضاف القاضي «اتفق المتهمون واشتركوا في ضرب المجني عليه... وتسبّب الأذى والكدمات نتيجة الضرب في وفاته».

وعقب نطق القاضي بالحكم، هتف أفراد أسرة القتيل «الله أكبر، يحيا العدل».

وحكمت المحكمة على أحد عشر آخرين من أفراد جهاز المخابرات بالسجن لمدة تتراوح بين ثلاث الى خمس سنوات. وحوكم في القضية ٣٨ عنصرا أسقطت عنهم الحصانات القضائية لدى بدء التحقيق. ويتمتع عناصر الأمن في السودان بحصانة قضائية إجمالا.

وكانت المحكمة برأت ثلاثة عناصر في وقت سابق، بعد أن ثبت أنهم لم يكونوا حاضرين في مكان ارتكاب الجريمة. وتتهم منظمات حقوقية وناشطون جهاز المخابرات بارتكاب جرائم تعذيب إبّان سنوات حكم البشير. وأطيح البشير في أبريل الماضي في انقلاب عسكري تحت ضغط الشارع. وعقدت المحكمة في أم درمان، المدينة التوأم للخرطوم، اثنتين وعشرين جلسة منذ أغسطس الماضي.

خارج قاعة المحكمة، تجمهر أمس مئات المحتجين الذين حملوا أعلام السودان وصورا للمتوفى أحمد الخير كتب عليها «دم الشهيد ما راح»، وهتفوا بعد النطق بالحكم «يحيا العدل، القصاص بس».

ووصل العشرات من ولاية كسلا الواقعة على بعد ٨٠٠ كم شرق الخرطوم على متن حافلات لحضور جلسة النطق بالحكم.

وقال أستاذ المدرسة أحمد حسن «جئنا منذ أمس (الأول أمس) معلمين وتلامذة مدارس، لنشهد هذه المحكمة ومساندة أسرة زميلنا». ورفضت أسرة المعلم القتيل العفو عن المدانين عندما سأل القاضي شقيقه سعد الخير الذي انفجر باكيا، قبل أن يجيب «أطالب بالقصاص».

ويتيح القانون السوداني لذوي القتيل العفو عن قاتليه بعد إدانتهم.

ويتولى الحكم في السودان حاليا مجلس سيادة مؤلف من مدنيين وعسكريين مهمته إدارة مرحلة انتقالية تقود السودان الى انتخابات وتسليم السلطة الى المدنيين. ويحق للمحكومين استئناف الحكم خلال مدة أسبوعين من صدور الحكم. وأكد محامو الاتهام أنهم ينتظرون إحالة بقية قضايا «الشهداء» الى المحاكم لبتها.

وقال عمر عبد العاطي رئيس هيئة الاتهام ووزير العدل في الفترة من ١٩٨٥ الى ١٩٨٦ عقب اسقاط حكم جعفر النميري بانتفاضة شعبية «ننتظر بقية قضايا الشهداء للفصل فيها».

الجزائر: الجيش يؤكد تمسكه بمهامه الدستورية

الجزائر - عمان - مختار بورويبة

أكد رئيس أركان الجيش الوطني الشعبي بالنيابة، اللواء سعيد شنقريحة، في أول ظهور له أمس، أن الجيش لن يتخلى عن التزاماته الدستورية، مهما كانت الظروف والأحوال، وسيظل بالمرصاد في مواجهة أعداء الوطن وكل من يحاول المساس بسيادته الوطنية.

وأكد في اجتماع لإطارات وزارة الدفاع وأركان الجيش الوطني الشعبي، على الدور المحوري الذي قام به الجيش رفقة الشعب الجزائري في مواجهة المؤامرة الخطيرة التي كانت ترمي إلى ضرب استقرار الجزائر، وتقويض أركان الدولة وتحييد مؤسساتها الدستورية والدفع بها إلى مستنقع الفوضى والعنف .

وأضاف أن القيادة العليا للجيش، تفطنت لخطورة هذه المؤامرة وسيرت هذه المرحلة بحكمة وتبصر، من خلال السهر على مرافقة المسيرات السلمية وحمايتها دون أن تراق قطرة دم واحدة، علاوة على مرافقة مؤسسات الدولة وتمكينها من أداء مهامها في أحسن الظروف، والإصرار على البقاء في ظل الشرعية الدستورية والتصدي لكل من يحاول المساس بالوحدة الوطنية، كما ساهم الجيش إلى جانب مصالح الأمن في إنجاح تنظيم انتخابات رئاسية حرة ونزيهة وشفافة، وتأمين العملية الانتخابية وضمان جو من الهدوء والطمأنينة

من جهته، انتقد رئيس حركة مجتمع السلم، عبد الرزاق مقري، مطالب الحراك الشعبي وما آل إليه مؤخرا بالقول: «الحراك يجب أن يكون إيجابيا وأن يرفع سقف مطالبه ليضغط من أجل الإصلاحات، وأن يعطي رسالة بأن وجوده قائم لتحقيق ذلك الهدف ومن أجل التغيير السلس»، وشدد على أنه يجب أن يخرج من «الاستقطاب السياسي والعرقي والشتائم ويتحضر أكثر» . وطالب، مقري، إعطاء الرئيس تبون الفرصة كاملة للإصلاح، كاشفا أن حركته مستعدة للمشاركة في الحوار مع السلطة إذا تم استدعاؤها، قائلا في السياق : «نحن دعاة التوافق تمنينا أن يكون التوافق خلال الانتخابات لكن من بيدهم الحكم يتحملون مسؤوليتهم، الرئيس إذا أحسن سندعمه وإذا أخطأ سنقومه، وإذا ما دعينا للحوار فسنشارك فيه ».

إلى ذلك، أطلقت فعاليات وشخصيات ونشطاء وممثلين عن المجتمع المدني، وإعلاميين وطلبة وأساتذة ومحامين وكفاءات أكاديمية مستقلة، أمس الأول مبادرة طالبوا من خلالها السلطة بضرورة اتخاذ إجراءات طمأنة مستعجلة .

وطالبوا بإطلاق سراح معتقلي الرأي من الحراك وإلغاء المتابعات القضائية الصادرة في حقهم، وعدم جعلهم محل مساومة أو تفاوض مع السلطة، إضافة إلى فتح المجال السياسي والإعلامي العمومي والخاص، ورفع المضايقات الممنهجة التي تحول دون ممارسة المواطنين لحقوقهم المدنية والسياسية التي يكفلها الدستور.

ودعا محرروا بيان المبادرة كافة الفعاليات الحراكية والطبقة السياسية ونشطاء المجتمع المدني إلى العمل معا من أجل الوصول إلى مؤتمر جامع لوضع خريطة طريق تجسد كافة مطالب الحراك.

السجن لـ ٢٤ أردنيا خططوا لتنفيذ «عمليات إرهابية»

عمّان - (أ ف ب) - حكمت محكمة أمن الدولة الأردنية أمس على ٢٤ أردنيا متهمين بالارتباط بتنظيم (داعش) بالسجن حتى ١٥ عاما بعد إدانتهم بالتخطيط لتنفيذ «عمليات إرهابية» داخل المملكة.

وحكمت المحكمة على ١٤ متهما في ما يعرف بـ«خلية الرصيفة» بـ«الاشغال الموقتة ١٥ عاما» فيما حكمت على متهم آخر بـ«الاشغال المؤقتة ١٠ أعوام».

كما قررت إسقاط دعوى الحق العام على أحد المتهمين بسبب وفاته فيما برأت متهما آخر لعدم كفاية الأدلة.

وكانت المحكمة وجهت في الثاني من ابريل من العام الماضي للخلية المؤلفة من ١٧ متهما تهما بينها «المؤامرة بقصد القيام بأعمال إرهابية» و«الترويج لأفكار جماعة إرهابية» و«حيازة أسلحة بقصد استخدامها للقيام بأعمال ارهابية».

وبحسب لائحة الاتهام، خططت الخلية لاستهداف عدد من الاهداف في عمّان بينها قناة فضائية أردنية وملهى ليلي ومبنى تابع للمخابرات والسفارة الأمريكية وكنيسة، اضافة الى رجال أعمال إسرائيليين يرتادون مصنع ألبسة.

وتم اعتقال افراد الخلية الذين تتراوح أعمارهم بين العشرينات والاربعينات خلال نوفمبر ٢٠١٧ من قبل جهاز المخابرات. من جانب آخر، حكمت محكمة أمن الدولة على تسعة متهمين أردنيين في قضايا منفصلة باحكام بالسجن راوحت بين ثمانية أعوام و١٥ عاما بتهم تتعلق بارتباطهم بتنظيم (داعش) وتخطيطهم لتنفيذ عمليات عسكرية ضد المدنيين والأجهزة الأمنية والجيش، فقد حكمت على خمسة متهمين بالسجن ١٥ عاما بعد إدانتهم بالتخطيط لتنفيذ عمليات عسكرية عام ٢٠١٨ لصالح التنظيم المتطرف ضد قوات الدرك داخل مخيم البقعة للاجئين الفلسطينيين شمال عمان، اضافة لتنفيذ عمليات إرهابية ضد المسيحيين خلال عيد الميلاد في منطقة الفحيص في ضواحي عمّان وذلك باستخدام اسلحة رشاشة ودهس تجمعاتهم ومهاجمة أحد محال بيع الخمور واستهداف احدى دوريات الأمن العام. كما حكمت على اثنين من المتهمين بالاشغال الشاقة ثمانية أعوام بعد إدانتهم بالتخطيط لقتل افراد من قوات حرس الحدود الأردني عام ٢٠١٨ في محافظة المفرق شمال المملكة على الحدود مع سوريا.

فيما تستعد القوات الأفغانية والدولية لشتاء دام جديد

طالبان تنفي موافقتها على «وقف لإطلاق النار» في أفغانستان

كابول-(أ ف ب): نفت حركة طالبان أمس في بيان أن تكون وافقت على أي وقف لإطلاق النار في أفغانستان بعد ورود معلومات بهذا الصدد تفيد عن احتمال التوصل إلى اتفاق مع الولايات المتحدة يتيح خفض العنف في الحرب المستمرة منذ أكثر من ١٨ عاما.

وجاء بيان حركة طالبان فيما تستعد القوات المحلية والدولية لشتاء دام جديد على وقع استئناف المفاوضات مع الولايات المتحدة، بعدما علقها الرئيس دونالد ترامب في وقت سابق من هذا العام بسبب هجمات نفذها المتمردون.

وبحسب البيان الذي نشرته وسائل إعلام، قالت طالبان «في الأيام الماضية نشرت وسائل إعلام تقارير غير صحيحة عن وقف لإطلاق النار. إن الإمارة الإسلامية في أفغانستان ليس لديها خطط لوقف إطلاق النار».

والمحادثات بين واشنطن وطالبان حول انسحاب القوات الأمريكية من تركيا لقاء ضمانات أمنية من طالبان، معلقة حاليا منذ شن المتمردون هجوما على قاعدة عسكرية مطلع ديسمبر الحالي.

وأوضحت طالبان في بيانها أن «الأمريكيين طلبوا خفضاً للتصعيد تقوم الإمارة الإسلامية في أفغانستان بدرسه»، نافيةً بذلك «معلومات زائفة قامت وسائل إعلام بنشرها حول تنفيذ الإمارة الإسلامية في أفغانستان وقفاً لإطلاق النار»، وفق البيان.

وتناقش الولايات المتحدة وطالبان منذ أكثر من عام اتفاقاً من شأنه أن يتيح انسحاب القوات الأمريكية من أفغانستان على أن تلتزم طالبان تدابير أمنية تمهيدا لإجراء محادثات مع الحكومة الأفغانية وتتعهد خفض العنف. لكن المتمردين ربطوا هدنة محتملة بسحب القوات الأمريكية من أفغانستان .

وكان الطرفان على وشك التوصل لاتفاق في سبتمبر الماضي ينص على التزام «خفض العنف»، قبل أن يقوم الرئيس الأمريكي دونالد ترامب بتعليقه بعد هجوم للمتمردين أدى إلى مقتل عسكريين أمريكيين.

واستؤنفت المفاوضات لاحقاً قبل أن تتوقف من جديد بعد هجوم آخر على قاعدة عسكرية في بغرام التي تديرها القوات الأمريكية.

وتبنت طالبان هجوماً آخر مؤكدةً أنها قتلت عسكرياً أمريكياً.

وتواصلت أعمال العنف وأدت إلى مقتل عشرات الآلاف من قوات الأمن الأفغانية بعد أن تولت مهمة ضمان الأمن خلفا لقوات حلف شمال الأطلسي في نهاية ٢٠١٤. ولا يزال الشعب الأفغاني يدفع كل يوم ثمن النزاع الدامي.

في ولاية جوزان شمال أفغانستان قتلت طالبان ما لا يقل عن ١٣ عنصر أمن أفغانيا في هجوم على موقع تابع لقوات موالية للحكومة بحسب متحدث محلي.

والأسبوع الماضي أعلنت الأمم المتحدة أن البلاد سجلت خسائر بشرية كبيرة مع سقوط أكثر من ١٠٠ ألف أفغاني مدني بين قتيل وجريح خلال العقد الماضي.

وأظهرت حصيلة للأمم المتحدة أن العام الماضي كان الأكثر دموية مع مقتل ما لا يقل عن ٣٨٠٤ مدنيين بسبب الحرب بينهم ٩٢٧ طفلا.

كما تواجه أفغانستان خلافات سياسية مستمرة بعد إعلان مسؤولين النتائج الأولية للانتخابات الرئاسية الأخيرة التي أظهرت أن الرئيس أشرف غني في موقع جيد لتولي ولاية ثانية. وتلقت السلطات الانتخابية أكثر من ١٦ ألف شكوى مع توقع صدور النتائج النهائية في الأسابيع المقبلة.

ولطالما اعتبرت طالبان غني بأنه دمية في يد الأمريكيين ورفضت التفاوض مع حكومته ما قد ينذر باستمرار محاربة الحركة للقوات الأفغانية حتى لو توصلت واشنطن إلى اتفاق مع المتمردين لسحب قواتها.

■ ترامب يتحدث إلى القوات الأمريكية في قاعدة باجرام الجوية بأفغانستان خلال زيارة مفاجئة. أ ف ب

تركيا توقف ١٤٧ مشتبها بانتمائهم إلى تنظيم «داعش»

اسطنبول-(أ ف ب- د ب أ): أوقفت تركيا ١٤٧ مشتبها بانتمائهم إلى تنظيم «داعش» خلال عمليات دهم في جميع أنحاء تركيا، وفق ما ذكرت وكالة «الأناضول» الرسمية للأنباء أمس.

وبين من أوقفوا في الأيام الأخيرة في عمليات تمت في تسع محافظات، ضمنها أنقرة وبورصة وبطمان، عشرات العراقيين والسوريين، بحسب الأناضول.

وأوقف ٢٤ شخصاً في إسطنبول الاثنين بعد توقيف ٢٠ آخرين في المدينة الأسبوع الماضي. وفي الأشهر الأخيرة، كثفت تركيا عمليات الدهم ضد عناصر من تنظيم داعش وسعت لإعادتهم إلى بلدانهم.

واتهمت تركيا بأنها سهلت عبور جهاديين أجانب عبر الحدود إلى سوريا في السنوات الأولى من النزاع في البلد المذكور. وشهدت تركيا سلسلة اعتداءات نفذها التنظيم المتطرف العامين ٢٠١٥ و٢٠١٦ واستهدف الاعتداء الأعنف ملهى ليليا في اسطنبول ليلة رأس السنة ٢٠١٧ أسفر عن مقتل ٣٩ شخصاً.

كما ضبطت السلطات التركية،أمس الأول ١٠٧ مهاجرين غير شرعيين بولاية أيدين غرب تركيا أثناء محاولتهم التسلل إلى خارج تركيا بطرق غير قانونية.

وحسب ما أفادت مصادر أمنية لوكالة الأناضول للأنباء التركية الرسمية، أوقفت فرق خفر السواحل في منطقة «ديديم» بالولاية قاربين مطاطيين على متنهما ٧٦ مهاجرا، بعد تلقيها إخبارا بذلك. ويحمل ٣٨ من المهاجرين المقبوض عليهم الجنسية السورية، و٢٦ الأفغانية، و١٢ الفلسطينية.

كما أوقفت الفرق، حسب المصادر الأمنية التي لم يتم تسميتها، ٣١ مهاجرا على متن قارب مطاطي بسواحل منطقة «كوش أداسي» في الولاية ذاتها، منهم ٢٦ سوريا و٤ فلسطينيين.وأحيل المهاجرون بعد إتمام الإجراءات القانونية في حقهم إلى مديرية الهجرة بالولاية.

الصين تدعو إلى اتخاذ إجراءات لدعم الحل السياسي في شبه الجزيرة الكورية

بكين-(العمانية): دعت الصين أمس مجلس الأمن الدولي إلى ضرورة اتخاذ إجراءات من شأنها دعم الحل السياسي في شبه الجزيرة الكورية.

جاء ذلك في تصريح أدلى به المتحدث باسم الخارجية الصينية قنغ شوانغ خلال مؤتمر صحفي بمقر الوزارة تعليقا على عقد مجلس الأمن اجتماعا غير رسمي لإجراء جولة ثانية من مفاوضات بشأن مشروع قرار طرحته الصين وروسيا حول رفع جزئي للعقوبات التي فرضت على كوريا الشمالية لحملها على وقف برامجها النووية والصاروخية.

وقال شوانغ إن الهدف من وراء هذا المشروع هو الالتزام بالحفاظ على السلام والاستقرار في شبه الجزيرة الكورية وحل المشكلات من خلال الحوار والتفاوض فضلا عن بناء آلية سلام دائمة في شبه الجزيرة ونزع السلاح النووي.

وأضاف أن مشروع القرار الصيني الروسي بشأن العقوبات على كوريا الشمالية يأتي أيضا لدعم عملية الحوار السياسي بشأن هذه القضية فضلا عن تلبية احتياجات الشعب هناك.

وأعرب شوانغ عن أمله أن يتحمل أعضاء مجلس الأمن مسؤولياتهم في قضية شبه الجزيرة الكورية والعمل على اتخاذ إجراءات «نشطة» لدعم التسوية السياسية وتشجيع الحوار والتشاور والحفاظ على السلام والاستقرار هناك.

وتقترح الصين وروسيا في مشروع القرار أن يرفع مجلس الأمن جزئيا حظرا مفروضا على صادرات كوريا الشمالية بهدف المساعدة في إرساء الاستقرار بشبه الجزيرة الكورية وتشجيع المحادثات بين واشنطن وبيونج يانج.

ويحتاج القرار إلى تأييد تسعة أصوات بمجلس الأمن الذي يضم ١٥ عضوا دون أن تستخدم الدول الخمس دائمة العضوية وهي الولايات المتحدة وفرنسا وبريطانيا وروسيا والصين حق النقض/ الفيتو/.

روسيا تحبط مخطط اعتداء لـ«تنظيم داعش»

موسكو-(وكالات):أعلنت أجهزة الأمن الروسية أمس أن أحد المشتبه بهما في مخطط اعتداء كان يستهدف مدينة سان بطرسبورج وتم إحباطه بمساعدة واشنطن، كان بايع تنظيم داعش.

وأظهر شريط فيديو نشره جهاز الأمن الروسي توقيف رجلين الجمعة بدا انهما سلافيان، وتفتيش شقتهما حيث عثر على ذخائر وأسلحة بيضاء وأسلاك كهربائية وثياب سوداء.

وقالت أجهزة الأمن الروسية في بيان إن الرجلين اللذين لم يكشف اسميهما، اعترفا بجرمهما. وتم فتح تحقيق بتهمة «المشاركة في عصابة إرهابية».

كما أظهر فيديو لجهاز الأمن الروسي شخصا ملثما يؤدي قسم مبايعة باللغة العربية. وهو أحد المشتبه بهما بحسب جهاز الأمن الروسي.

وتم إحباط هذا الاعتداء الذي كان يستهدف ثاني أكبر المدن الروسية بفضل معلومات استخباراتية مصدرها الولايات المتحدة. وشكر الرئيس فلاديمير بوتين في اتصال هاتفي الأحد نظيره الأمريكي دونالد ترامب على ذلك.

وبحسب جهاز الأمن الروسي فإن الموقوفين كانا يخططان لتنفيذ هجمات في «أماكن مزدحمة جدا» في سان بطرسبورغ خلال احتفالات رأس السنة.

ورغم اختلافهما بشأن العديد من القضايا فان موسكو وواشنطن تؤكدان بانتظام عزمهما على مكافحة الإرهاب.

وفي ديسمبر ٢٠١٧ تم إحباط اعتداء جهادي مماثل كان يستهدف كاتدرائية في سان بطرسبورج بفضل معلومات أمريكية أيضا.

من جانب آخر أتمت الحكومة الأوكرانية وانفصاليون موالون لروسيا يقاتلون شرق أوكرانيا تبادل السجناء، طبقا لما ذكرته تقارير وسائل إعلام محلية من روسيا وأوكرانيا أمس الأول.

وأظهرت القنوات التلفزيونية في الدولتين مركبات تتجه إلى نقطة تفتيش بالقرب من معقل المتمردين، بلدة هورليفكا. ورحب الرئيس الأوكراني فلودومير زيلنيسكي في وقت لاحق عشية الأحد إطلاق سراح السجناء في مطار كييف.

يأتي تبادل السجناء في أعقاب قمة دولية في باريس، قبل ثلاثة أسابيع، سعت لوضع نهاية للصراع المستمر منذ فترة طويلة في المنطقة.

وكانت عملية تبادل السجناء، في نهاية العام، أحد نتائج القمة، التي جمعت بين زعيمي أوكرانيا وروسيا، بوساطة فرنسا وألمانيا.

وقدم الجانبان أرقاما متفاوتة عن عدد الأشخاص الذين تم إطلاق سراحهم. ففي الوقت الذي أعلن مكتب زيلينسكي عبر موقع تويتر أن ٧٦ سجينا قد وصلوا إلى البلاد بأمان، قال الانفصاليون إن ١٢٣ جاءوا من كييف وتم تسليم كييف ٧٧ شخصا، وفقا لوكالة تاس الروسية للأنباء.

وكانت عملية تبادل سجناء سابقة قد شهدت تبادل ٣٥ شخصا من كلا الجانبين.وجاء في بيان للكرملين أن الرئيس الروسي فلاديمير بوتين رحب بالتبادل في اتصال هاتفي مع المستشارة الألمانية أنجيلا ميركل.

وقال بيان للحكومة الألمانية إن ميركل والرئيس الفرنسي إيمانويل ماكرون أشادا بعملية التبادل.

ووصفت نائبة المتحدثة باسم الحكومة الألمانية، مارتينا فيتس،عملية تبادل السجناء بأنها «لفتة إنسانية طال انتظارها والتي من شأنها أن تساعد في استعادة الثقة بين الجانبين» ودعت إلى التنفيذ الكامل والشامل لوقف إطلاق النار.

وقال البيان إن هناك حاجة إلى مزيد من العمل من أجل تبادل جميع المحتجزين فيما يتعلق بالنزاع داعيا المنظمات الدولية مثل الصليب الأحمر إلى الوصول إلى المحتجزين .

وقال خبير السياسة الخارجية الروسي كونستنتين كوساتشيف لوكالة تاس إن تبادل الأسرى زاد من أمل أنه «عاجلاً أو آجلاً سيتم تنفيذ جميع النقاط الأخرى في اتفاق مينسك للسلام».

تواجد شرطي في «تشارلي» ببرلين عقب سطو مسلح

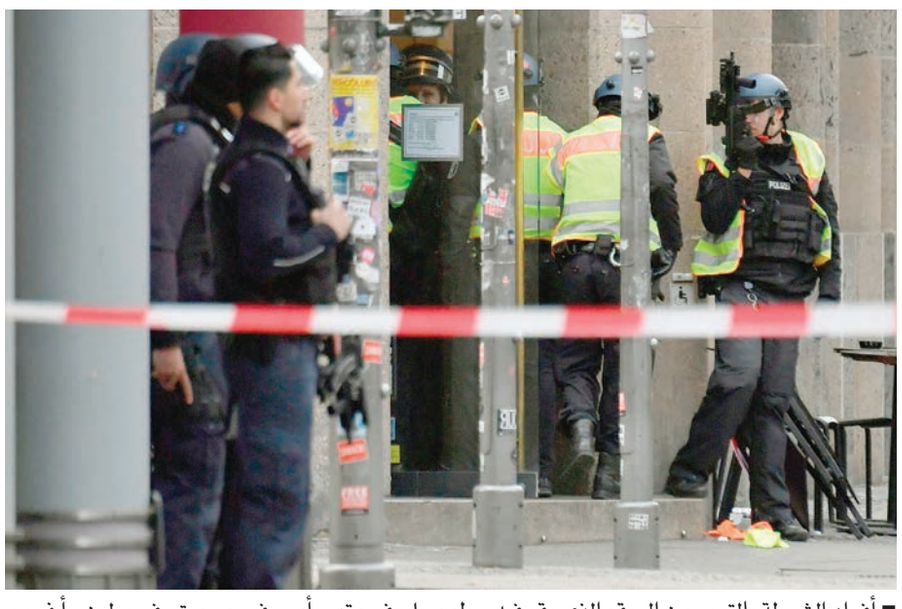

■ أفراد الشرطة بالقرب من الموقع الذي وقع فيه سطو مسلح في مقهى أمس في حي ميتي في برلين . أ ف ب

برلين-(د ب أ): انتشرت وحدة شرطية كبيرة بالقرب من منطقة «نقطة تفتيش تشارلي» وسط العاصمة الألمانية برلين أمس عقب وقوع جريمة سطو مسلح.

وقالت متحدثة باسم الشرطة إن رجلا سطا على أحد المقاهي في التقاطع المكتظ بين شارعي «فريدريش شتراسه» و«كوخ شتراسه»، وأطلق أعيرة نارية خلال ذلك.

وتوجهت وحدة خاصة تابعة للشرطة إلى مكان الحادث. وتتواجد سيارة إسعاف تابعة للدفاع المدني في التقاطع. وأغلقت الشرطة المنطقة حول التقاطع على نطاق واسع. ولم يتضح بعد ما إذا كان السطو المسلح أسفر عن إصابات.

وذكر أحد شهود العيان أنه سمع دوي طلقات رصاص عند التقاطع، مضيفا أن هناك أفرادا كانوا يصرخون ويفرون. وذكر أحد العاملين في مخبز بالتقاطع أنهم أبلغوا الشرطة بعدما رأوا هذا الاضطراب في الشارع، والذي أدى إلى توقف حركة مترو الأنفاق.

تجدر الإشارة إلى أن «نقطة تفتيش تشارلي» كانت إحدى المعابر الحدودية عند سور برلين إبان ألمانيا الشرقية سابقا. ويقصد هذه المنطقة حاليا الكثير من السائحين.

يونيسف: ارتفاع الهجمات ضد الأطفال بثلاثة أضعاف خلال الحروب

نيويورك-(د ب أ): أعلنت منظمة الأمم المتحدة للطفولة اليونيسف أمس أن هناك زيادة تقارب ثلاثة أضعاف في الهجمات على الأطفال خلال النزاعات على مدار العقد الماضي.

وقالت المنظمة إن الأمم المتحدة تحققت من أكثر من ١٧٠ ألف انتهاك جسيم ضد الأطفال حدثت خلال فترات الحروب منذ عام ٢٠١٠ - أي ما يعادل أكثر من ٤٥ انتهاكًا يوميًا على مدار السنوات العشر الماضية.

وتشمل الانتهاكات القتل والتشويه والعنف الجنسي والاختطاف والحرمان من وصول المساعدات الإنسانية وتجنيد الأطفال والهجمات على المدارس والمستشفيات.

وسجلت الأمم المتحدة خلال عام ٢٠١٨ أكثر من ٢٤ ألف انتهاك جسيم ضد الأطفال، أي ما يقرب من ثلاثة أضعاف ما كان عليه الرقم في عام ٢٠١٠

وأشار التقرير إلى أن نصف هذه الحالات تقريبا، كانت قتل أو تشويه الأطفال بسبب الغارات الجوية والأسلحة المتفجرة مثل الألغام الأرضية ومدافع الهاون. ولفتت يونيسف أيضاً إلى أن عدد البلدان المنكوبة بالحروب هو الأعلى خلال ثلاثة عقود.

وقالت هنرييتا فور المديرة التنفيذية لمنظمة اليونيسف «إن النزاعات في جميع أنحاء العالم تستمر لفترة أطول وتتسبب في مزيد من إراقة الدماء وتودي بحياة المزيد من الشباب».

وأضافت إن « الهجمات على الأطفال تستمر بلا توقف حيث تنتهك الأطراف المتحاربة واحدة من أبسط قواعد الحرب: ألا وهي حماية الأطفال»، مضيفة أن العديد من أعمال العنف ضد الأطفال لا يتم الإبلاغ عنها.

ووفقا لليونيسيف فإن الأطفال في سوريا واليمن وأفغانستان كانوا يتعرضون لخطر استثنائي خلال عام ٢٠١٩

ودعت المنظمة الأطراف المتحاربة حول العالم إلى وضع حد للانتهاكات ضد الأطفال والتوقف عن استهداف البنية التحتية المدنية.

بومبيو يزور أوكرانيا بداية العام المقبل

واشنطن-(أ ف ب): يزور وزير الخارجية الأمريكي مايك بومبيو في الثالث من يناير المقبل أوكرانيا الواقعة في صلب الفضيحة التي تشهدها الولايات المتحدة والتي كلفت الرئيس دونالد ترامب قضية عزل متوقعة أمام الكونجرس الأمريكي.

ويتوجه بومبيو بعد ذلك إلى بيلاروسيا وكازاخستان ثم أوزبكستان وقبرص، في جولة تستمر حتى السابع من يناير المقبل، وفق ما أعلنت الخارجية الأمريكية في بيان أمس. وفي كييف، يجري بومبيو خصوصا مباحثات مع الرئيس الأوكراني فولوديمير زيلينسكي. وهو أرفع مسؤول أمريكي يزور أوكرانيا منذ اندلاع الفضيحة في سبتمبر الماضي.

لافروف: الاتفاق النووي الإيراني مهدد بالانهيار

طهران - عمان - محمد جواد الأروبلي :

قال وزير الخارجية الروسي «إن الولايات المتحدة مستمرة في جهودها لتدمير الاتفاق النووي مع إيران»، معرباً عن قلق موسكو من انهيار الاتفاق.

كما انتقد لافروف الاتحاد الأوروبي بالقول «إن الاتحاد لا يقوم بالتنفيذ الكامل لالتزاماته بموجب الاتفاق النووي مع إيران»، وأضاف «إمّا أن تعود الولايات المتحدة والاتحاد الأوروبي إلى الاتفاق النووي مع إيران، وإمّا اعتبار الاتفاق غير موجود».

وقال لافروف أيضاً «إن الشروط المطلوبة لإنقاذ الاتفاق النووي مع إيران موجودة على الطاولة ومتضمنة في الاتفاق الأممي».

من جانبه أكد وزير الخارجية الإيراني «محمد جواد ظريف» أن موقف بلاده بشأن الاتفاق النووي موحد مع روسيا والصين .

وطالب ظريف خلال مؤتمر صحفي مع نظيره الروسي «سيرجي لافروف» في موسكو بأن يلتزم الأوروبيون وجميع الأطراف بتعهداتهم مع طهران بشأن الاتفاق النووي، مضيفاً « أن واشنطن تحاول فرض أحكامها وعقوباتها على الآخرين في العالم».

وأشار ظريف كذلك إلى أن إيران لديها موقف مشترك مع موسكو، بشأن تطوير العلاقات الثنائية في مختلف المجالات .

مجلس الشؤون الادارية للقضاء
المحكمة الابتدائية بالبريمي
أمانة سر المحكمة

إعلان طلب تنفيذ حكم

تعلن أمانة سر المحكمة الابتدائية أن طالبة التنفيذ شركة عمان للاستثمار والتمويل قامت بفتح ملف تنفيذ تجاري رقم ٢٠١٩/٩١٠٣/٨٨٦م في المصالحة رقم ٢٠١٣/ت/١٤٦٨م قضى بالزام المنفذ ضده حامد بن محمد بن حمد السليمي بالزامه بسداد مبلغ ٣١٠,٥٧٥ ر.ع ثلاثمائة وعشرة ريالات وخمسمائة وخمس وسبعين بيسة .

وحيث تعذر إعلان المنفذ ضده بالطرق العادية عليه يعد هذا النشر اعلانا له بمضمون التنفيذ وتكليفها له بالوفاء بمبلغ ٣١٠,٥٧٥ ر.ع ثلاثمائة وعشرة ريالات وخمسمائة وخمس وسبعين بيسة خلال سبعة أيام من تاريخ النشر عملا بالمادتين (١١و٣٥٦) من قانون الإجراءات المدنية والتجارية الصادر بالمرسوم السلطاني رقم ٢٠٠٢/٢٩ وتعديلاته .

أمانة سر المحكمة

مجلس الشؤون الادارية للقضاء
المحكمة الابتدائية بصحم
أمانة سر المحكمة

إعلان حكم لسريان ميعاد الاستئناف

تعلن أمانة سر المحكمة الابتدائية بصحم أنه بتاريخ ٢٠١٦/٣/٢٠م صدر الحكم في الدعوى التجارية رقم ٢٠٩/ت/٢٠١٥م لصالح شركة اميكس الشرق الاوسط ضد المدعى عليه شنين بن خميس بن راشد البريكي بالزام المدعى عليه بأن يؤدي للمدعية مبلغا قدره ٦,٧٨٢,٥٦ ر.ع ستة الاف وسبعمائة واثنان وثمانون ريالا قطريا وخمسة وستون فلسا او ما يعادله بالريال العماني والزمته بمصاريف الدعوى ومبلغ ١٠٠ ر.ع مائة ريال اتعاب محاماة .

ولما كان المحكوم ضده أو من يمثله لم يحضر جلسة النطق بالحكم وتعذر إعلانه بالطرق العادية فإن هذا يعتبر إعلانا له بالحكم طبقا للمادتين (١١ ، ٢٠٤) من قانون الإجراءات المدنية والتجارية الصادر بالمرسوم السلطاني رقم ٢٠٠٢/٢٩م.

أمانة سر المحكمة

مجلس الشؤون الادارية للقضاء
المحكمة الابتدائية بصحم
أمانة سر المحكمة

إعلان قضائي

تعلن أمانة سر المحكمة الابتدائية بصحم أن المدعية شركة التسنيم للمشاريع المحدودة قد اقامت الدعوى التجارية رقم ٢٠١٩/١٣٠٩/١٥٨م ضد المدعى عليهم ١- سعيد بن سلطان بن خلفان البادي ٢- حسين بن محمد بن خلفان الاشخري ٣- احمد بن سالم بن خلفان البادي ٤- سلطان بن سيف بن حمد المعمري وبتاريخ ٢٠١٩/١٢/٩م اصدرت المحكمة حكمها التمهيدي قبل الفصل في الموضوع قضى بندب خبير مركبات في الدعوى لتثمين القيمة السوقية للمركبة محل الدعوى وقت السرقة في سنة ٢٠١٨م وحددت امانة خبير ٥٠ ر.ع خمسين ريالا عمانيا تسددها المدعية وحددت جلسة ٢٠٢٠/١/٦م لنظر الدعوى.

وحيث تعذر إعلان المدعى عليهم بالطرق العادية وهذا نشر هذا الحكم اعلانا لهم بالدعوى وتحديد يوم الاثنين الموافق ٢٠٢٠/١/٦م الساعة التاسعة صباحا بمقر المحكمة الكائن (بصحم) موعدا لسماعها استنادا للمادة (١١) من قانون الاجراءات المدنية والتجارية الصادر بالمرسوم السلطاني رقم ٢٠٠٢/٢٩.

أمانة سر المحكمة

مجلس الشؤون الإدارية للقضاء
المحكمة الابتدائية بعبري
أمانة سر المحكمة

إعلان قضائي

تعلن أمانة سر المحكمة الابتدائية بعبري أن/الشركة المتحدة للتمويل ش.م.ع.ع قد رفعت أمامها الدعوى التجارية رقم ٢٠١٩/١٣٠٣/٢١٦ ضد المدعى عليه/حمد بن سعيد بن محمد الهنائي ، تطالب فيها بالحكم لها بالآتي:

- إلزام المدعى عليه بسداد مبلغ (٢,٢٤٧,٣٣٩ ر.ع) ألفين ومائتين وسبعة واربعين ريالا وثلاثمائة وتسع وثلاثين بيسة والفائدة بواقع (١١٪) من تاريخ رفع الدعوى حتى تمام السداد.
- إلزام المدعى عليه بالرسوم والمصاريف واتعاب المحاماة (٤٠٠ ر.ع) أربعمائة ريال عماني.

وقد تعذر إعلان المدعى عليه ، وهذا النشر يعتبر إعلانا له بالدعوى وتحديد يوم الخميس الموافق ٢٠٢٠/١/٢م الساعة التاسعة صباحا بمقر المحكمة الكائن مقابل مستشفى عبري المرجعي موعدا لسماع الدعوى، طبقا للمادة (١١) من قانون الاجراءات المدنية والتجارية الصادر بالمرسوم السلطاني رقم ٢٠٠٢/٢٩م وتعديلاته.

أمانة سر المحكمة

مجلس الشؤون الإدارية للقضاء
المحكمة الابتدائية بمسقط
أمانة سر المحكمة

إعلان
طلب تنفيذ

تعلن أمانة سر المحكمة أن/حارب بن حمد بن سعود آل بوسعيد تقدم بطلب التنفيذ رقم ٢٠١٩/٩١٠٥/٥٥٠٢ ايجارات لتنفيذ الحكم الصادر في الدعوى رقم ٢٠١٨/١٥٠٩/٩٦٧ بإلزام المنفذ ضدها/الموردون لاستقدام العمالة الوافدة بإخلاء العقار وسداد الاجرة المتأخرة من شهر أكتوبر ٢٠١٧ وما يستجد من أجرة حتى تاريخ الإخلاء الفعلي للعقار بواقع -/٤٠٠ ر.ع (أربعمائة ريال عماني) شهريا وأداء فواتير الكهرباء والماء، ومبلغ -/١٠٠ ر.ع (مائة ريال عماني) عن اتعاب المحاماة.

ونظرا لتعذر إعلان المنفذ ضدها بالطرق العادية، يعتبر هذا النشر اعلانا لها متضمنا تكليفها بالوفاء بما هو مطلوب منها خلال سبعة ايام من تاريخ هذا النشر عملا بالمادة (١١) من قانون الاجراءات المدنية و التجارية الصادر بالمرسوم السلطاني رقم ٢٠٠٢/٢٩ وتعديلاته.

أمانة سر المحكمة

مجلس الشؤون الإدارية للقضاء
المحكمة الابتدائية بمسقط
أمانة سر المحكمة

إعلان
طلب تنفيذ

تعلن أمانة سر المحكمة أن/شركة سهيل بهوان للسيارات ش.م.م تقدمت بطلب التنفيذ التجاري رقم ٢٠١٩/٩١٠٣/٤٠٢٢ لتنفيذ الحكم الصادر في الدعوى التجارية رقم: ٢٠١٨/١٣٠٩/٩٩٦ لإلزام المنفذ ضدهما/١- شركة التموين والخدمات الدولية ش.م.م ٢- أحمد بن المرب بن محمد الغابشي بسداد مبلغ قدره -/١٦,٤٧٢ ر.ع (ستة عشر ألفا واربعمائة واثنان وسبعون ريالا عمانيا) والتصريح ببيع المركبة محل الرهن رقم (٦٩٣١٩/ي) انفينيتي صالون كيو ٥٠ ، بعد صيرورة هذا القضاء نهائيا والامتناع عن الوفاء والمصاريف ، ومبلغ -/١٠٠ ر.ع (مائة ريال عماني) مقابل اتعاب للمحاماة.

ونظرا لتعذر إعلان المنفذ ضدهما بالطرق العادية، يعتبر هذا النشر اعلانا لهما متضمنا تكليفهما بالوفاء بما هو مطلوب منهما خلال سبعة ايام من تاريخ هذا النشر عملا بالمادة (١١) من قانون الاجراءات المدنية و التجارية الصادر بالمرسوم السلطاني رقم ٢٠٠٢/٢٩.

أمانة سر المحكمة

مجلس الشؤون الإدارية للقضاء
المحكمة الابتدائية بمسقط
أمانة سر المحكمة

إعلان
طلب تنفيذ

تعلن أمانة سر المحكمة أن/سليمان بن محمد بن خميس النعماني تقدم بطلب التنفيذ الايجارات رقم ٢٠١٩/٩١٠٥/٣٥٢٤ لتنفيذ الحكم الصادر في الدعوى رقم ٢٠١٨/١٥٠٩/١٠٤٠ لإلزام المنفذ ضدها/بيجو ماثيو بسداد مبلغ قدره -/٢٢٠٠ ر.ع (إلفان ومائتا ريال عماني) عن الفترة من ٢٠١٨/١٢/١٦ إلى ٢٠١٩/٩/١٥ وما يستجد من أجرة شهرية حتى الإخلاء الفعلي بواقع اجرة شهرية قدرها -/٢٢٠ ر.ع (مائتان وعشرون ريالا عمانيا) وإلزامه بمقابل استهلاكه للتيار الكهربائي والمياه والصرف الصحي والمصاريف.

ونظرا لتعذر إعلان المنفذ ضده بالطرق العادية، يعتبر هذا النشر اعلانا له متضمنا تكليفه بالوفاء بما هو مطلوب منه خلال سبعة ايام من تاريخ هذا النشر عملا بالمادة (١١) من المرسوم السلطاني رقم ٢٠٠٢/٢٩ بإصدار قانون الاجراءات المدنية و التجارية.

أمانة سر المحكمة

مجلس الشؤون الادارية للقضاء
المحكمة الابتدائية بصحم
أمانة سر المحكمة

إعلان قضائي
بطلب التنفيذ

بناء على

الحكم رقم	الدائرة	ملف التنفيذ
(٢٠١٨/١٣٠١/٢١١)	(تنفيذ تجاري)	(٢٠١٩/٩١٠٣/٥٥٣)
الحق المطالب به (سداد مبلغ قدره (٢٢,٠٥٧,٩٤٠ ر.ع) اثنان وعشرون ألفا وسبعة وخمسون ريالا عمانيا وتسعمائة واربعون بيسة والمصاريف ومبلغ (٥٠ ر.ع) خمسين ريالا عمانيا مقابل اتعاب المحاماة).		

أسماء الأطراف	الصفة
بنك مسقط	طالب التنفيذ
احمد خميس خلفان المزيني	منفذ ضده

ونظرا لتعذر اعلان المنفذ ضده بالطرق العادية، عليه يعتبر هذا النشر إعلانا له متضمنا تكليفه بالوفاء بما هو مطلوب منه خلال سبعة أيام من تاريخ هذا النشر عملاً بالمادتين (١١) و (٣٥٦) من قانون الإجراءات المدنية والتجارية.

أمانة سر المحكمة

مجلس الشؤون الادارية للقضاء
محكمة الاستئناف بمسقط
أمانة سر المحكمة

إعلان
استئناف مدني

تعلن أمانة سر المحكمة أن المستأنف/محمد احسان عصام الدالاتي قد أقام أمامها الاستئناف المدني رقم ٢٠١٩/٧١٠٢/٤٥١ (هيئة مغايرة) ضد/١-عيسى بن صالح بن حمود البطاشي ٢- شركة الدالاتي للتجارة ش.م.م ويطلب فيه أولا: قبول الاستئناف شكلا ، ثانيا: إلغاء الحكم المستأنف والقضاء مجددا للمستأنف بطلباته المضمنة بصحيفة دعواه الابتدائية ، ثالثا: تحميل المستأنف ضدهما المصاريف وأتعاب المحاماة البالغ قدرها (٥٠٠ ر.ع) خمسمائة ريال عماني.

وقد تعذر إعلان المستأنف ضدهما/ ١-عيسى بن صالح بن حمود البطاشي ٢- شركة الدالاتي للتجارة ش.م.م بالطرق العادية، وهذا النشر يعتبر إعلانا لهما بالاستئناف وحددت جلسة ٢٠٢٠/١/٧ الساعة التاسعة صباحا بمقر المحكمة الكائن في الخوير مجمع المحاكم حي الوزارات موعدا لسماعها طبقا للمادة (١١) من قانون الاجراءات المدنية والتجارية الصادر بالمرسوم السلطاني رقم ٢٠٠٢/٢٩.

أمانة سر المحكمة

مجلس الشؤون الادارية للقضاء
المحكمة الابتدائية بعبري
أمانة سر المحكمة

إعلان قضائي

تعلن أمانة سر المحكمة الابتدائية بعبري أنه بتاريخ ٢٠١٩/١١/٧م صدر الحكم في الدعوى التجارية رقم ٢٠١٩/١٣٠١/١٢٦م لصالح/بنك اتش اس بي سي ش.م.ع.ع ، ضد/سلطان بن سيف بن هلال الخاطري ، قضى بالآتي: حكمت المحكمة بإلزام المدعى عليه بأن يؤدي للبنك المدعي مبلغا قدره ثمانية آلاف وستمائة وخمسون ريالا وخمسمائة وخمسون بيسة (٨,٦٥٠,٥٥٠ ر.ع) وألزمته بالفائدة الاتفاقية بواقع ٥,٩٩٪ سنويا من تاريخ رفع الدعوى حتى تمام السداد وألزمته بالرسوم ومبلغ خمسين ريالا عمانيا (٥٠ ر.ع) مقابل اتعاب المحاماة.

ولما كان المحكوم ضده لم يحضر جلسة النطق بالحكم وتعذر إعلانه به لعدم وجود محل إقامة معروف له بالطرق العادية، فإن هذا النشر يعتبر إعلانا له بالحكم ، طبقا للمادتين (١١ ، ٢٠٤) من قانون الإجراءات المدنية والتجارية الصادر بالمرسوم السلطاني رقم ٢٠٠٢/٢٩م وتعديلاته.

أمانة سر المحكمة

مجلس الشؤون الادارية للقضاء
المحكمة الابتدائية بعبري
أمانة سر المحكمة

إعلان قضائي

تعلن أمانة سر المحكمة الابتدائية بعبري أنه بتاريخ ٢٠١٩/١١/٧م صدر الحكم في الدعوى التجارية رقم ٢٠١٩/١٣٠١/١٣٥م لصالح/بنك اتش اس بي سي ش.م.ع.ع ، ضد/وليد بن احمد بن صالح الكلباني ، قضى بالآتي: حكمت المحكمة بإلزام المدعى عليه بأن يؤدي للبنك المدعي مبلغا قدره أربعة عشر ألفا وسبعمائة وتسعة وثمانون ريالا وسبعمائة وسبع وعشرون بيسة (١٤,٧٨٩,٧٢٧ ر.ع) وألزمته بالفائدة الاتفاقية بواقع ٥,٩٩٪ سنويا من تاريخ رفع الدعوى حتى تمام السداد وألزمته بالرسوم ومبلغ خمسين ريالا عمانيا (٥٠ ر.ع) مقابل اتعاب المحاماة.

ولما كان المحكوم ضده لم يحضر جلسة النطق بالحكم وتعذر إعلانه به لعدم وجود محل إقامة معروف له بالطرق العادية، فإن هذا النشر يعتبر إعلانا له بالحكم ، طبقا للمادتين (١١ ، ٢٠٤) من قانون الإجراءات المدنية والتجارية الصادر بالمرسوم السلطاني رقم ٢٠٠٢/٢٩م وتعديلاته.

أمانة سر المحكمة

مجلس الشؤون الادارية للقضاء
محكمة الاستئناف بإبراء
أمانة سر المحكمة

إعلان قضائي

تعلن أمانة سر المحكمة أن المستأنف/بنك التنمية العماني يمثله قانونا سيف المعولي للمحاماة والاستشارات القانونية قد أقام أمامها الاستئناف التجاري رقم: ٢٠١٩/٧١٠٣/١٢٦م ضدكل من: ١- حمد بن عامر بن سقيط الزرعي ٢- سالم بن عامر بن سقيط الزرعي طلب في استئنافه الحكم بالآتي:

أولا: من حيث الشكل قبول الاستئناف شكلا لتقديمه في الميعاد القانوني.

ثانيا: من حيث الموضوع إلغاء الحكم المستأنف فيما قضى به من رفض الحكم بالفائدة الاتفاقية حتى تاريخ رفع الدعوى والقضاء مجددا بإضافة مبلغ (٨٦٤ ريالا) ثمانمائة واربعة وستين ريالا عمانيا لمبلغ الحكم (٢,٠١٤) ألفين واربعة عشر ريالا عمانيا ، يلتزم بها المستأنف ضدهما بالتضامن والانفراد.

ثالثا: إلغاء الحكم المستأنف فيما قضى به من رفض الحكم بالفائدة التكميلية والقضاء مجددا بإلزام المستأنف ضدهما بالتضامن والانفراد بأن يؤديا للمستأنف فائدة تكميلية بواقع (١٠,٧٥٪) سنويا من تاريخ رفع الدعوى حتى تمام السداد ، وإلزام المستأنف ضدهما بالتضامن والانفراد بمصاريف الدعوى عن درجتي التقاضي وأتعاب محاماة مبلغ (٥٠٠ ر.ع) خمسمائة ريال عماني.

وحيث تعذر إعلان المستأنف ضده الثاني بالطرق العادية فيعتبر هذا النشر إعلانا له بالاستئناف أعلاه وتحديد جلسة يوم الاثنين ٢٠٢٠/١/٢٧م موعدا لسماعه في الساعة التاسعة صباحا بمجمع المحاكم بولاية ابراء عملا بالمادة (١١) من قانون الاجراءات المدنية والتجارية الصادر بالرسوم السلطاني رقم ٢٠٠٢/٢٩ وتعديلاته.

أمانة سر المحكمة

مجلس الشؤون الإدارية للقضاء
المحكمة الابتدائية بمسقط
أمانة سر المحكمة

إعلان
طلب تنفيذ

تعلن أمانة سر المحكمة أن/سليمان بن محمد بن خميس النعماني تقدم بطلب التنفيذ الايجارات رقم ٢٠١٩/٨٩٣ لتنفيذ الحكم الصادر في الدعوى رقم ٢٠١٨/١٥٠٩/٥١٦ لإلزام المنفذ ضده/كريم حسين علي محمد بسداد مبلغ قدره -/٢٠١٥ ر.ع (ألفان وخمسة عشر ريالا عمانيا) عن الفترة من ٢٠١٨/٣/١٦ إلى ٢٠١٩/٦/٣٠ بواقع اجرة شهرية قدرها -/١٣٠ ر.ع (مائة وثلاثون ريالا عمانيا) وإلزامه بمقابل استهلاكه للتيار الكهربائي والمياه والصرف الصحي والمصاريف.

ونظرا لتعذر إعلان المنفذ ضده بالطرق العادية، يعتبر هذا النشر اعلانا له متضمنا تكليفه بالوفاء بما هو مطلوب منه خلال سبعة ايام من تاريخ هذا النشر عملا بالمادة (١١) من المرسوم السلطاني رقم ٢٠٠٢/٢٩ بإصدار قانون الاجراءات المدنية و التجارية.

أمانة سر المحكمة

مجلس الشؤون الادارية للقضاء
محكمة الاستئناف بإبراء
أمانة سر المحكمة

إعلان قضائي

تعلن أمانة سر المحكمة أن المستأنف/بنك التنمية العماني يمثله قانونا سيف المعولي للمحاماة والاستشارات القانونية قد أقام أمامها الاستئناف التجاري رقم: ٢٠١٩/٧١٠٣/١١٣م ضدكل من: ١- محمد بن صبيح بن حمد العويسي ٢- حسين بن ميروك بن سالم العويسي طلب في استئنافه الحكم بالآتي:

أولا: من حيث الشكل قبول الاستئناف شكلا لتقديمه في الميعاد القانوني.

ثانيا: من حيث الموضوع إلغاء الحكم المستأنف فيما قضى به من رفض الحكم بالفائدة الاتفاقية حتى تاريخ رفع الدعوى والقضاء مجددا بإضافة مبلغ (٢٦ ريالا) ستة وعشرين ريالا عمانيا لمبلغ الحكم (٣,٣٢٦) ثلاثة آلاف وثلاثمائة وستة وعشرين ريالا عمانيا ليصبح المبلغ المحكوم به (٣,٣٥٠ ر.ع) ثلاثة آلاف وثلاثمائة وخمسين ريالا عمانيا يلتزم بها المستأنف ضدهما بالتضامن والانفراد.

ثالثا: إلغاء الحكم المستأنف فيما قضى به من رفض الحكم بالفائدة التكميلية والقضاء مجددا بإلزام المستأنف ضدهما بالتضامن والانفراد بأن يؤديا للمستأنف فائدة تكميلية بواقع (٧,٧٥٪) سنويا من تاريخ رفع الدعوى حتى تمام السداد ، وإلزام المستأنف ضدهما بالمصاريف وأتعاب محاماة مبلغ (٥٠٠ ر.ع) خمسمائة ريال عماني.

وحيث تعذر إعلان المستأنف ضده الاول بالطرق العادية فيعتبر هذا النشر إعلانا له بالاستئناف أعلاه وتحديد جلسة يوم الاثنين ٢٠٢٠/١/٢٧م موعدا لسماعه في الساعة التاسعة صباحا بمجمع المحاكم بولاية ابراء عملا بالمادة (١١) من قانون الاجراءات المدنية والتجارية الصادر بالرسوم السلطاني رقم ٢٠٠٢/٢٩ وتعديلاته.

أمانة سر المحكمة

مجلس الشؤون الادارية للقضاء
محكمة الاستئناف بإبراء
أمانة سر المحكمة

إعلان قضائي

تعلن أمانة سر المحكمة أن المستأنف/بنك التنمية العماني يمثله قانونا سيف المعولي للمحاماة والاستشارات القانونية قد أقام أمامها الاستئناف التجاري رقم: ٢٠١٩/٧١٠٣/١١٢م ضد/الخط الفضي للتجارة لمالكها /إسماعيل بن حمد بن عبدالله السالمي طلب في استئنافه الحكم بالآتي:

أولا: من حيث الشكل قبول الاستئناف شكلا لتقديمه في الميعاد القانوني.

ثانيا: من حيث الموضوع إلغاء الحكم المستأنف فيما قضى به من رفض الحكم بالفائدة الاتفاقية حتى تاريخ رفع الدعوى والقضاء مجددا بإضافة مبلغ (١,١٢٣ ريالا و ٢٣٤ بيسة) ألف ومائة وثلاثة وعشرين ريالا ومائتين واربع وثلاثين بيسة لمبلغ الحكم (١٤,٠٥٨ ريالا و ٦٥٨ بيسة) أربعة عشر ألفا وثمانية وخمسين ريالا وستمائة وثمان وخمسين بيسة ليصبح المبلغ المحكوم به (١٥,١٨١ ريالا و٨٩٢ بيسة) خمسة عشر ألفا ومائة وواحدا وثمانين ريالا وثمانمائة واثنتين وتسعين بيسة تلتزم به المستأنف ضدها.

ثالثا: إلغاء الحكم المستأنف فيما قضى به من رفض الحكم بالفائدة التكميلية والقضاء مجددا بإلزام المستأنف ضدها بأن تودي للمستأنف فائدة تكميلية بواقع (٧,٧٥٪) سنويا من تاريخ رفع الدعوى حتى تمام السداد ، وإلزام المستأنف ضدها بالمصاريف وأتعاب محاماة مبلغ (٥٠٠ ر.ع) خمسمائة ريال عماني.

وحيث تعذر إعلان المستأنف ضدها بالطرق العادية فيعتبر هذا النشر إعلانا لها بالاستئناف أعلاه وتحديد جلسة يوم الاثنين ٢٠٢٠/١/٢٧م موعدا لسماعه في الساعة التاسعة صباحا بمجمع المحاكم بولاية ابراء عملا بالمادة (١١) من قانون الاجراءات المدنية والتجارية الصادر بالرسوم السلطاني رقم ٢٠٠٢/٢٩ وتعديلاته.

مجلس الشؤون الادارية للقضاء
المحكمة الابتدائية بصحار
أمانة سر المحكمة

إعلان قضائي

تعلن أمانة سر المحكمة الابتدائية بصحار أن المدعية/الشركة الوطنية للتمويل قد أقامت أمامها الدعوى التجارية الفردية رقم (٢٠١٩/١٣٠٣/٥٨٠م) ضد المدعى عليه/نبيل بن عبدالله بن محمد الشيدي تطالب فيها:

١. بإلزام المدعى عليه بسداد مبلغ قدره (٣,٣٠٨ ر.ع) ثلاثة آلاف وثلاثمائة وثمانية ريالات والمصاريف.
٢. بإلزام المدعى عليه بدفع الفائدة بواقع ٢٪ سنويا من تاريخ رفع الدعوى ولحين كامل السداد وبالمصروفات.
٣. بالتصريح للمدعية ببيع المركبة رقم ٦٤٨٦/أ وتحصيل قيمتها السوقية والرجوع للمدعي بالفرق حتى استيفاء كامل الدين.
٤. بإلزام المدعى عليه بأتعاب المحاماة البالغة ٥٠٠ ر.ع خمسمائة ريال عماني

وقد تعذر إعلان (المدعى عليه)بالطرق العادية ، وهذا النشر يعتبر إعلانا له بالصحيفة وتحديد جلسة ٢٠٢٠/١/٢١م الساعة التاسعة صباحا بمقر المحكمة الكائن بولاية صحار مويلح/مجمع المحاكم بالقرب من مستشفى صحار المرجعي موعدا لسماعها عملا بنص المادة (١١) من قانون الإجراءات المدنية والتجارية الصادر بالمرسوم السلطاني رقم ٢٠٠٢/٢٩م وعلى المدعى عليه الحضور شخصيا أو وكيله المفوض بوكالة مصدقة حسب الأصول في الموعد والمكان المحددين أعلاه والرد على طلبات المدعية علما أن الاعلان ينتج أثره من تاريخ النشر.

أمانة سر المحكمة

مجلس الشؤون الادارية للقضاء
المحكمة الابتدائية بصحار
أمانة سر المحكمة

إعلان قضائي

تعلن أمانة سر المحكمة الابتدائية بصحار أن المدعية/الشركة الوطنية للتمويل قد أقامت أمامها الدعوى التجارية الفردية رقم (٢٠١٩/١٣٠٣/٥٨٤م) ضد المدعى عليهما/١- اسوار الفخر المتحدة للتجارة ٢- ناصر بن محمد بن ناصر المعمري تطالب فيها:

١. بإلزام المدعى عليهما بالتضامن أو الانفراد بسداد مبلغ قدره (٢,١٢٢ ر.ع) ألفان ومائة واثنان وعشرون ريالا عمانيا وإلزامهما بالرسوم والمصاريف.
٢. بالحكم للمدعية بالحصول على الفائدة بواقع ٢٪ سنويا من تاريخ رفع الدعوى ولحين كامل السداد وبالمصروفات وفقا لنص المادة (٨١) من قانون التجارة كتعويض تكميلي مع شمول الحكم بالنفاذ المعجل كونه دينا تجاريا إعمالا لنص المادة (٣٤٧) من قانون الإجراءات المدنية رقم ٢٠٠٢/٢٩م
٣. بالحكم بالتصريح للشركة المدعية ببيع المركبة رقم ٥٠٧٩٢/ر من نوع تويوتا ستيشن واجن افانزا وتحصيل قيمتها السوقية والرجوع على المدعى عليهما بالفرق حتى استيفاء كامل الدين.

وقد تعذر إعلان (المدعى عليهما)بالطرق العادية ، وهذا النشر يعتبر إعلانا لهما بالصحيفة وتحديد جلسة ٢٠٢٠/١/٢١م الساعة التاسعة صباحا بمقر المحكمة الكائن بولاية صحار مويلح/مجمع المحاكم بالقرب من مستشفى صحار المرجعي موعدا لسماعها عملا بنص المادة (١١) من قانون الإجراءات المدنية والتجارية الصادر بالمرسوم السلطاني رقم ٢٠٠٢/٢٩م وعلى المدعى عليهما الحضور شخصيا أو وكيلهما المفوض بوكالة مصدقة حسب الأصول في الموعد والمكان المحددين أعلاه والرد على طلبات المدعية علما أن الاعلان ينتج أثره من تاريخ النشر.

أمانة سر المحكمة

مجلس الشؤون الإدارية للقضاء
المحكمة الابتدائية بمسقط
أمانة سر المحكمة

إعلان
طلب تنفيذ

تعلن أمانة سر المحكمة أن/حبيب بن سالم بن محمد البوسعيدي تقدم بطلب التنفيذ التجاري رقم: ٢٠١٩/٩١٠٢/٥١٦٤ لتنفيذ الحكم الصادر في الاستئناف رقم : ٢٠١٩/٧١٠٢/٢٦٢ لإلزام المنفذ ضده/احمد بن شمل بن حسن البلوشي بسداد -/٢٠٠ ر.ع (مائتي ريال عماني) عن اتعاب المحاماة والمصاريف.

ونظرا لتعذر إعلان المنفذ ضده بالطرق العادية، يعتبر هذا النشر اعلانا له متضمنا تكليفه بالوفاء بما هو مطلوب منه خلال سبعة ايام من تاريخ هذا النشر عملا بالمادة (١١) من قانون الاجراءات المدنية و التجارية الصادر بالمرسوم السلطاني رقم ٢٠٠٢/٢٩ وتعديلاته.

أمانة سر المحكمة

مجلس الشؤون الادارية للقضاء
محكمة الاستئناف بالسيب
أمانة سر المحكمة

إعلان قضائي

تعلن أمانة سر المحكمة أن/الشركة العمانية لخدمات التمويل ش.م.ع.ع قد أقامت أمامها الاستئناف التجاري رقم (٢٠١٩/٧١٠٣/٤٣م) ضد/ حمدان بن ناصر بن حمدان المشرفي طالبت بالآتي:

١. بقبول الاستئناف شكلا.
٢. وفي الموضوع: بإلغاء حكم محكمة أول درجة فيما قضى به بعدم قبول الدعوى لرفعها على غير صفة وبقبولها والحكم بإلزام المستأنف ضده بأن يدفع للمستأنفة مبلغ (٤,٤٤٥ ر.ع) أربعة آلاف واربعمائة وخمسة واربعين ريالا عمانيا والمصروفات والفائدة بواقع (٩,٨٥٪) من تاريخ رفع الدعوى حتى تمام السداد.

وقد تعذر اعلان المستأنف ضده بالطرق العادية، وهذا النشر يعتبر اعلانا له بموعد الاستئناف وتحديد جلسة ٢٠٢٠/١/٢١م الساعة التاسعة صباحا بمقر محكمة الاستئناف بالسيب - الخوض - شارع جامع السيدة ميزون- بجانب محطة نفط عمان ، موعدا لسماعه عملا بالمادة (١١) من قانون الاجراءات المدنية والتجارية الصادر بالمرسوم السلطاني رقم ٢٠٠٢/٢٩م.

أمانة سر المحكمة

مجلس الشؤون الادارية للقضاء
محكمة الاستئناف بصور
أمانة سر المحكمة

إعلان قضائي

تعلن أمانة سر المحكمة أن/بنك ظفار ش.م.ع.ع أقام الاستئناف التجاري رقم ٢٥٤/ت/٢٠١٩م ضد/جاسم بن محمد بن راشد العمري للمطالبة بالآتي:

١. بقبول الاستئناف شكلا، وفي الموضوع بتعديل الحكم المستأنف بإلزام المستأنف ضده بالفوائد بواقع ٦٪ من تاريخ رفع الدعوى حتى تمام السداد.
٢. بإلزام المستأنف ضده برسوم ومصاريف الاستئناف وأتعاب المحاماة مبلغ -/١٠٠٠ ر.ع وتأييد الحكم فيما عدا ذلك.

وقد تعذر إعلان المستأنف ضده بالطرق العادية، يعتبر هذا النشر إعلانا له بموعد نظر الدعوى يوم الثلاثاء ٢٠٢٠/١/١٤م الساعة التاسعة والنصف صباحا بمقر المحكمة الكائن بمرتفعات الصناعية عملا بالمادة (١١) من قانون الإجراءات المدنية والتجارية الصادر بالمرسوم السلطاني رقم (٢٠٠٢/٢٩م) وتعديلاته.

أمانة سر المحكمة

مجلس الشؤون الادارية للقضاء
محكمة الاستئناف بصور
أمانة سر المحكمة

إعلان قضائي

تعلن أمانة سر المحكمة أن/بنك ظفار ش.م.ع.ع أقام الاستئناف التجاري رقم ٢٤٣/ت/٢٠١٩م ضد/حسين بن سالم بن عبدالله بن راشد العويسي للمطالبة بالآتي:

١. بقبول الاستئناف شكلا، وفي الموضوع بتعديل الحكم المستأنف بإلزام المستأنف ضده بالفوائد بواقع ٦٪ من تاريخ رفع الدعوى حتى تمام السداد.
٢. بإلزام المستأنف ضده برسوم ومصاريف الاستئناف وأتعاب المحاماة مبلغ -/١٠٠٠ ر.ع وتأييد الحكم فيما عدا ذلك.

وقد تعذر إعلان المستأنف ضده بالطرق العادية، يعتبر هذا النشر إعلانا له بموعد نظر الدعوى يوم الثلاثاء ٢٠٢٠/١/١٤م الساعة التاسعة والنصف صباحا بمقر المحكمة الكائن بمرتفعات الصناعية عملا بالمادة (١١) من قانون الإجراءات المدنية والتجارية الصادر بالمرسوم السلطاني رقم (٢٠٠٢/٢٩م) وتعديلاته.

أمانة سر المحكمة

مجلس الشؤون الادارية للقضاء
المحكمة الابتدائية بصحار
أمانة سر المحكمة

إعلان قضائي

تعلن أمانة سر المحكمة الابتدائية بصحار أن المدعية/الشركة الوطنية للتمويل قد أقامت أمامها الدعوى التجارية الفردية رقم (٢٠١٩/١٣٠٣/٥٨٣م) ضد المدعى عليه/يونس بن عبدالله بن علي المقبالي تطالب فيها:

١. بإلزام المدعى عليه بسداد مبلغ قدره (٥,٢٧٠ ر.ع) خمسة آلاف ومائتان وسبعون ريالا والمصاريف.
٢. بإلزام المدعى عليه بدفع الفائدة بواقع ٢٪ سنويا من تاريخ رفع الدعوى ولحين كامل السداد وبالمصروفات.
٣. بالتصريح للمدعية ببيع المركبة رقم ٦٨٣٣/ح ك وتحصيل قيمتها السوقية والرجوع للمدعى عليه بالفرق حتى استيفاء كامل الدين.
٤. بإلزام المدعى عليه بأتعاب المحاماة البالغة ٥٠٠ ر.ع خمسمائة ريال عماني.

وقد تعذر إعلان (المدعى عليه)بالطرق العادية ، وهذا النشر يعتبر إعلانا له بالصحيفة وتحديد جلسة ٢٠٢٠/١/٢١م الساعة التاسعة صباحا بمقر المحكمة الكائن بولاية صحار مويلح/مجمع المحاكم بالقرب من مستشفى صحار المرجعي موعدا لسماعها عملا بنص المادة (١١) من قانون الإجراءات المدنية والتجارية الصادر بالمرسوم السلطاني رقم ٢٠٠٢/٢٩م وعلى المدعى عليه الحضور شخصيا أو وكيله المفوض بوكالة مصدقة حسب الأصول في الموعد والمكان المحددين أعلاه والرد على طلبات المدعية علما أن الاعلان ينتج أثره من تاريخ النشر.

أمانة سر المحكمة

مجلس الشؤون الإدارية للقضاء
المحكمة الابتدائية بعبري
أمانة سر المحكمة

إعلان قضائي

تعلن أمانة سر المحكمة الابتدائية بعبري أن/الشركة المتحدة للتمويل ش.م.ع.ع قد رفعت أمامها الدعوى التجارية رقم ٢٠١٩/١٣٠٣/٢١٦ ضد المدعى عليه/حمد بن سعيد بن محمد الهنائي ، تطالب فيها بالحكم لها بالآتي:

- إلزام المدعى عليه بسداد مبلغ (٢,٢٤٧,٣٣٩ ر.ع) ألفين ومائتين وسبعة واربعين ريالا وثلاثمائة وتسع وثلاثين بيسة والفائدة بواقع (١١٪) من تاريخ رفع الدعوى حتى تمام السداد.
- إلزام المدعى عليه بالرسوم والمصاريف واتعاب المحاماة (٤٠٠ ر.ع) أربعمائة ريال عماني.

وقد تعذر إعلان المدعى عليه ، وهذا النشر يعتبر إعلانا له بالدعوى وتحديد يوم الخميس الموافق ٢٠١٩/١/٢م الساعة التاسعة صباحا بمقر المحكمة الكائن مقابل مستشفى عبري المرجعي موعدا لسماع الدعوى، طبقا للمادة (١١) من قانون الاجراءات المدنية والتجارية الصادر بالمرسوم السلطاني رقم ٢٠٠٢/٢٩م وتعديلاته.

أمانة سر المحكمة

مجلس الشؤون الإدارية للقضاء
المحكمة الابتدائية بمسقط
أمانة سر المحكمة

إعلان طلب تنفيذ

تعلن أمانة سر المحكمة أن/حارب بن حمد بن سعود آل بوسعيد تقدم بطلب التنفيذ رقم ٢٠١٩/٩١٠٥/٥٥٠٢ ايجارات لتنفيذ الحكم الصادر في الدعوى رقم ٢٠١٨/١٥٠٩/٩٦٧ بإلزام المنفذ ضدها/الموردون لاستقدام العمالة الوافدة بإخلاء العقار وسداد الاجرة المتأخرة من شهر أكتوبر ٢٠١٧ وما يستجد من أجرة حتى تاريخ الإخلاء الفعلي للعقار بواقع -/٤٠٠ ر.ع (أربعمائة ريال عماني) شهريا وأداء فواتير الكهرباء والماء، ومبلغ -/١٠٠ ر.ع (مائة ريال عماني) عن اتعاب المحاماة.

ونظرا لتعذر إعلان المنفذ ضدها بالطرق العادية، يعتبر هذا النشر اعلانا لها متضمنا تكليفها بالوفاء بما هو مطلوب منها خلال سبعة ايام من تاريخ هذا النشر عملا بالمادة (١١) من قانون الاجراءات المدنية و التجارية الصادر بالمرسوم السلطاني رقم ٢٠٠٢/٢٩ وتعديلاته.

أمانة سر المحكمة

مجلس الشؤون الإدارية للقضاء
المحكمة الابتدائية بمسقط
أمانة سر المحكمة

إعلان طلب تنفيذ

تعلن أمانة سر المحكمة أن/شركة سهيل بهوان للسيارات ش.م.م تقدمت بطلب التنفيذ التجاري رقم ٢٠١٩/٩١٠٣/٤٠٢٢ لتنفيذ الحكم الصادر في الدعوى التجارية رقم: ٢٠١٨/١٣٠٩/٩٩٦ لإلزام المنفذ ضدهما/١- شركة التموين والخدمات الدولية ش.م.م ٢- أحمد بن المرب بن محمد الغابشي بسداد مبلغ قدره -/١٦,٤٧٢ ر.ع (ستة عشر ألفا واربعمائة واثنان وسبعون ريالا عمانيا) والتصريح ببيع المركبة محل الرهن رقم (٦٩٣١٩/ي) انفينيتي صالون كيو ٥٠ ، بعد صيرورة هذا القضاء نهائيا والامتناع عن الوفاء والمصاريف ، ومبلغ -/١٠٠ ر.ع (مائة ريال عماني) مقابل اتعاب للمحاماة.

ونظرا لتعذر إعلان المنفذ ضدهما بالطرق العادية، يعتبر هذا النشر اعلانا لهما متضمنا تكليفهما بالوفاء بما هو مطلوب منهما خلال سبعة ايام من تاريخ هذا النشر عملا بالمادة (١١) من قانون الاجراءات المدنية و التجارية الصادر بالمرسوم السلطاني رقم ٢٠٠٢/٢٩.

أمانة سر المحكمة

مجلس الشؤون الإدارية للقضاء
المحكمة الابتدائية بمسقط
أمانة سر المحكمة

إعلان طلب تنفيذ

تعلن أمانة سر المحكمة أن/سليمان بن محمد بن خميس النعماني تقدم بطلب التنفيذ الايجارات رقم ٢٠١٩/٩١٠٥/٣٥٢٤ لتنفيذ الحكم الصادر في الدعوى رقم ٢٠١٨/١٥٠٩/١٠٤٠ لإلزام المنفذ ضدها/بيجو ماثيو بسداد مبلغ قدره -/٢٢٠٠ ر.ع (إلفان ومائتا ريال عماني) عن الفترة من ٢٠١٨/١٢/١٦ إلى ٢٠١٨/٩/١٥ وما يستجد من أجرة شهرية حتى الإخلاء الفعلي بواقع اجرة شهرية قدرها -/٢٢٠ ر.ع (مائتان وعشرون ريالا عمانيا) وإلزامه بمقابل استهلاكه للتيار الكهربائي والمياه والصرف الصحي والمصاريف.

ونظرا لتعذر إعلان المنفذ ضده بالطرق العادية، يعتبر هذا النشر اعلانا له متضمنا تكليفه بالوفاء بما هو مطلوب منه خلال سبعة ايام من تاريخ هذا النشر عملا بالمادة (١١) من المرسوم السلطاني رقم ٢٠٠٢/٢٩ بإصدار قانون الاجراءات المدنية و التجارية.

أمانة سر المحكمة

مجلس الشؤون الادارية للقضاء
المحكمة الابتدائية بصحم
أمانة سر المحكمة

إعلان قضائي بطلب التنفيذ

بناء على

الحكم رقم	الدائرة	ملف التنفيذ
(٢٠١٨/١٣٠١/٢١١)	(تنفيذ تجاري)	(٢٠١٩/٩١٠٣/٥٥٣)
الحق المطالب به (سداد مبلغ قدره (٢٢,٠٥٧,٩٤٠ ر.ع) اثنان وعشرون ألفا وسبعة وخمسون ريالا عمانيا وتسعمائة واربعون بيسة والمصاريف ومبلغ (٥٠ ر.ع) خمسين ريالا عمانيا مقابل اتعاب المحاماة).		

أسماء الأطراف	الصفة
بنك مسقط	طالب التنفيذ
احمد خميس خلفان المزيني	منفذ ضده

ونظرا لتعذر اعلان المنفذ ضده بالطرق العادية، عليه يعتبر هذا النشر إعلانا له متضمنا تكليفه بالوفاء بما هو مطلوب منه خلال سبعة أيام من تاريخ هذا النشر عملاً بالمادتين (١١) و (٣٥٦) من قانون الإجراءات المدنية والتجارية.

أمانة سر المحكمة

مجلس الشؤون الادارية للقضاء
محكمة الاستئناف بمسقط
أمانة سر المحكمة

إعلان استئناف تجاري

تعلن أمانة سر المحكمة أن المستأنف/محمد احسان عصام الدالاتي قد أقام أمامها الاستئناف المدني رقم ٢٠١٩/٧١٠٢/٤٥١ (هيئة مغايرة) ضد/١-عيسى بن صالح بن حمود البطاشي ٢- شركة الدالاتي للتجارة ش.م.م ويطلب فيه أولا: قبول الاستئناف شكلا ، ثانيا: إلغاء الحكم المستأنف والقضاء مجددا للمستأنف بطلباته المضمنة بصحيفة دعواه الابتدائية ، ثالثا: تحميل المستأنف ضدهما المصاريف وأتعاب المحاماة البالغ قدرها (٥٠٠ ر.ع) خمسمائة ريال عماني.

وقد تعذر إعلان المستأنف ضدهما/ ١-عيسى بن صالح بن حمود البطاشي ٢- شركة الدالاتي للتجارة ش.م.م بالطرق العادية، وهذا النشر يعتبر إعلانا لهما بالاستئناف وحددت جلسة ٢٠٢٠/١/٧ الساعة التاسعة صباحا بمقر المحكمة الكائن في الخوير مجمع المحاكم حي الوزارات موعدا لسماعها طبقا للمادة (١١) من قانون الاجراءات المدنية والتجارية الصادر بالمرسوم السلطاني رقم ٢٠٠٢/٢٩.

أمانة سر المحكمة

مجلس الشؤون الادارية للقضاء
المحكمة الابتدائية بعبري
أمانة سر المحكمة

إعلان قضائي

تعلن أمانة سر المحكمة الابتدائية بعبري أنه بتاريخ ٢٠١٩/١١/٧م صدر الحكم في الدعوى التجارية رقم ٢٠١٩/١٣٠١/١٢٦م لصالح/بنك اتش اس بي سي ش.م.ع.ع ، ضد/سلطان بن سيف بن هلال الخاطري ، قضى بالآتي: حكمت المحكمة بإلزام المدعى عليه بأن يؤدي للبنك المدعي مبلغا قدره ثمانية آلاف وستمائة وخمسون ريالا وخمسمائة وخمسون بيسة (٨,٦٥٠,٥٥٠ ر.ع) وألزمته بالفائدة الاتفاقية بواقع ٥,٩٩٪ سنويا من تاريخ رفع الدعوى حتى تمام السداد وألزمته بالرسوم ومبلغ خمسين ريالا عمانيا (٥٠ ر.ع) مقابل اتعاب المحاماة.

ولما كان المحكوم ضده لم يحضر جلسة النطق بالحكم وتعذر إعلانه به لعدم وجود محل إقامة معروف له بالطرق العادية، فإن هذا النشر يعتبر إعلانا له بالحكم ، طبقا للمادتين (١١ ، ٢٠٤) من قانون الإجراءات المدنية والتجارية الصادر بالمرسوم السلطاني رقم ٢٠٠٢/٢٩م وتعديلاته.

أمانة سر المحكمة

مجلس الشؤون الادارية للقضاء
المحكمة الابتدائية بعبري
أمانة سر المحكمة

إعلان قضائي

تعلن أمانة سر المحكمة الابتدائية بعبري أنه بتاريخ ٢٠١٩/١١/٧م صدر الحكم في الدعوى التجارية رقم ٢٠١٩/١٣٠١/١٣٥م لصالح/بنك اتش اس بي سي ش.م.ع.ع ، ضد/وليد بن احمد بن صالح الكلباني ، قضى بالآتي: حكمت المحكمة بإلزام المدعى عليه بأن يؤدي للبنك المدعي مبلغا قدره أربعة عشر ألفا وسبعمائة وتسعة وثمانون ريالا وسبعمائة وسبع وعشرون بيسة (١٤,٧٨٩,٧٢٧ ر.ع) وألزمته بالفائدة الاتفاقية بواقع ٥,٩٩٪ سنويا من تاريخ رفع الدعوى حتى تمام السداد وألزمته بالرسوم ومبلغ خمسين ريالا عمانيا (٥٠ ر.ع) مقابل اتعاب المحاماة.

ولما كان المحكوم ضده لم يحضر جلسة النطق بالحكم وتعذر إعلانه به لعدم وجود محل إقامة معروف له بالطرق العادية، فإن هذا النشر يعتبر إعلانا له بالحكم ، طبقا للمادتين (١١ ، ٢٠٤) من قانون الإجراءات المدنية والتجارية الصادر بالمرسوم السلطاني رقم ٢٠٠٢/٢٩م وتعديلاته.

أمانة سر المحكمة

مجلس الشؤون الادارية للقضاء
محكمة الاستئناف بإبراء
أمانة سر المحكمة

إعلان قضائي

تعلن أمانة سر المحكمة أن المستأنف/بنك التنمية العماني يمثله قانونا سيف المعولي للمحاماة والاستشارات القانونية قد أقام أمامها الاستئناف التجاري رقم: ٢٠١٩/٧١٠٣/١٢٦م ضدكل من: ١- حمد بن عامر بن سقيط الزرعي ٢- سالم بن عامر بن سقيط الزرعي طلب في استئنافه الحكم بالآتي:

أولا: من حيث الشكل قبول الاستئناف شكلا لتقديمه في الميعاد القانوني.

ثانيا: من حيث الموضوع إلغاء الحكم المستأنف فيما قضى به من رفض الحكم بالفائدة الاتفاقية حتى تاريخ رفع الدعوى والقضاء مجددا بإضافة مبلغ (٨٦٤ ريالا) ثمانمائة واربعة وستين ريالا عمانيا لمبلغ الحكم (٢,٠١٤) ألفين واربعة عشر ريالا عمانيا ، يلتزم بها المستأنف ضدهما بالتضامن والانفراد.

ثالثا: إلغاء الحكم المستأنف فيما قضى به من رفض الحكم بالفائدة التكميلية والقضاء مجددا بإلزام المستأنف ضدهما بالتضامن والانفراد بأن يؤديا للمستأنف فائدة تكميلية بواقع (١٠,٧٥٪) سنويا من تاريخ رفع الدعوى حتى تمام السداد ، وإلزام المستأنف ضدهما بالتضامن والانفراد بمصاريف الدعوى عن درجتي التقاضي وأتعاب محاماة مبلغ (٥٠٠ ر.ع) خمسمائة ريال عماني.

وحيث تعذر إعلان المستأنف ضده الثاني بالطرق العادية فيعتبر هذا النشر إعلانا له بالاستئناف أعلاه وتحديد جلسة يوم الاثنين ٢٠٢٠/١/٢٧م موعدا لسماعه في الساعة التاسعة صباحا بمجمع المحاكم بولاية ابراء عملا بالمادة (١١) من قانون الاجراءات المدنية والتجارية الصادر بالرسوم السلطاني رقم ٢٠٠٢/٢٩ وتعديلاته.

أمانة سر المحكمة

مجلس الشؤون الادارية للقضاء
محكمة الاستئناف بإبراء
أمانة سر المحكمة

إعلان قضائي

تعلن أمانة سر المحكمة أن المستأنف/بنك التنمية العماني يمثله قانونا سيف المعولي للمحاماة والاستشارات القانونية قد أقام أمامها الاستئناف التجاري رقم: ٢٠١٩/٧١٠٣/١١٣م ضدكل من: ١- محمد بن صبيح بن حمد العويسي ٢- حسين بن مبروك بن سالم العويسي طلب في استئنافه الحكم بالآتي:

أولا: من حيث الشكل قبول الاستئناف شكلا لتقديمه في الميعاد القانوني.

ثانيا: من حيث الموضوع إلغاء الحكم المستأنف فيما قضى به من رفض الحكم بالفائدة الاتفاقية حتى تاريخ رفع الدعوى والقضاء مجددا بإضافة مبلغ (٢٦ ريالا) ستة وعشرين ريالا عمانيا لمبلغ الحكم (٣,٣٢٦) ثلاثة آلاف وثلاثمائة وستة وعشرين ريالا عمانيا ليصبح المبلغ المحكوم به (٣,٣٥٠ ر.ع) ثلاثة آلاف وثلاثمائة وخمسين ريالا عمانيا يلتزم بها المستأنف ضدهما بالتضامن والانفراد.

ثالثا: إلغاء الحكم المستأنف فيما قضى به من رفض الحكم بالفائدة التكميلية والقضاء مجددا بإلزام المستأنف ضدهما بالتضامن والانفراد بأن يؤديا للمستأنف فائدة تكميلية بواقع (٧,٧٥٪) سنويا من تاريخ رفع الدعوى حتى تمام السداد ، وإلزام المستأنف ضدهما بالمصاريف وأتعاب محاماة مبلغ (٥٠٠ ر.ع) خمسمائة ريال عماني.

وحيث تعذر إعلان المستأنف ضده الاول بالطرق العادية فيعتبر هذا النشر إعلانا له بالاستئناف أعلاه وتحديد جلسة يوم الاثنين ٢٠٢٠/١/٢٧م موعدا لسماعه في الساعة التاسعة صباحا بمجمع المحاكم بولاية ابراء عملا بالمادة (١١) من قانون الاجراءات المدنية والتجارية الصادر بالرسوم السلطاني رقم ٢٠٠٢/٢٩ وتعديلاته.

أمانة سر المحكمة

مجلس الشؤون الادارية للقضاء
محكمة الاستئناف بإبراء
أمانة سر المحكمة

إعلان قضائي

تعلن أمانة سر المحكمة أن المستأنف/بنك التنمية العماني يمثله قانونا سيف المعولي للمحاماة والاستشارات القانونية قد أقام أمامها الاستئناف التجاري رقم: ٢٠١٩/٧١٠٣/١١٢م ضد/الخط الفضي للتجارة لمالكها /إسماعيل بن حمد بن عبدالله السالمي طلب في استئنافه الحكم بالآتي:

أولا: من حيث الشكل قبول الاستئناف شكلا لتقديمه في الميعاد القانوني.

ثانيا: من حيث الموضوع إلغاء الحكم المستأنف فيما قضى به من رفض الحكم بالفائدة الاتفاقية حتى تاريخ رفع الدعوى والقضاء مجددا بإضافة مبلغ (١,١٢٣ ريالا و ٢٣٤ بيسة) ألف ومائة وثلاثة وعشرين ريالا ومائتين واربع وثلاثين بيسة لمبلغ الحكم (١٤,٠٥٨ ريالا و ٦٥٨ بيسة) أربعة عشر ألفا وثمانية وخمسين ريالا وستمائة وثمان وخمسين بيسة ليصبح المبلغ المحكوم به (١٥,١٨١ ريالا و٨٩٢ بيسة) خمسة عشر ألفا ومائة وواحدا وثمانين ريالا وثمانمائة واثنتين وتسعين بيسة تلتزم به المستأنف ضدها.

ثالثا: إلغاء الحكم المستأنف فيما قضى به من رفض الحكم بالفائدة التكميلية والقضاء مجددا بإلزام المستأنف ضدها بأن تودي للمستأنف فائدة تكميلية بواقع (٧,٧٥٪) سنويا من تاريخ رفع الدعوى حتى تمام السداد ، وإلزام المستأنف ضدها بالمصاريف وأتعاب محاماة مبلغ (٥٠٠ ر.ع) خمسمائة ريال عماني.

وحيث تعذر إعلان المستأنف ضدها بالطرق العادية فيعتبر هذا النشر إعلانا لها بالاستئناف أعلاه وتحديد جلسة يوم الاثنين ٢٠٢٠/١/٢٧م موعدا لسماعه في الساعة التاسعة صباحا بمجمع المحاكم بولاية ابراء عملا بالمادة (١١) من قانون الاجراءات المدنية والتجارية الصادر بالرسوم السلطاني رقم ٢٠٠٢/٢٩ وتعديلاته.

مجلس الشؤون الإدارية للقضاء
المحكمة الابتدائية بمسقط
أمانة سر المحكمة

إعلان طلب تنفيذ

تعلن أمانة سر المحكمة أن/سليمان بن محمد بن خميس النعماني تقدم بطلب التنفيذ الايجارات رقم ٢٠١٩/٨٩٣ لتنفيذ الحكم الصادر في الدعوى رقم ٢٠١٨/١٥٠٩/٥١٦ لإلزام المنفذ ضده/كريم حسين علي محمد بسداد مبلغ قدره -/٢٠١٥ ر.ع (ألفان وخمسة عشر ريالا عمانيا) عن الفترة من ٢٠١٨/٣/١٦ إلى ٢٠١٩/٦/٣٠ بواقع اجرة شهرية قدرها -/١٣٠ ر.ع (مائة وثلاثون ريالا عمانيا) وإلزامه بمقابل استهلاكه للتيار الكهربائي والمياه والصرف الصحي والمصاريف.

ونظرا لتعذر إعلان المنفذ ضده بالطرق العادية، يعتبر هذا النشر اعلانا له متضمنا تكليفه بالوفاء بما هو مطلوب منه خلال سبعة ايام من تاريخ هذا النشر عملا بالمادة (١١) من المرسوم السلطاني رقم ٢٠٠٢/٢٩ بإصدار قانون الاجراءات المدنية و التجارية.

أمانة سر المحكمة

مجلس الشؤون الادارية للقضاء
المحكمة الابتدائية بصحار
أمانة سر المحكمة

إعلان قضائي

تعلن أمانة سر المحكمة الابتدائية بصحار أن المدعية/الشركة الوطنية للتمويل قد أقامت أمامها الدعوى التجارية الفردية رقم (٢٠١٩/١٣٠٣/٥٨٠م) ضد المدعى عليه/نبيل بن عبدالله بن محمد الشيدي تطالب فيها:

١. بإلزام المدعى عليه بسداد مبلغ قدره (٣,٣٠٨ ر.ع) ثلاثة آلاف وثلاثمائة وثمانية ريالات والمصاريف.
٢. بإلزام المدعى عليه بدفع الفائدة بواقع ٢٪ سنويا من تاريخ رفع الدعوى ولحين كامل السداد وبالمصروفات.
٣. بالتصريح للمدعية ببيع المركبة رقم ٦٤٨٦/أ وتحصيل قيمتها السوقية والرجوع للمدعي بالفرق حتى استيفاء كامل الدين.
٤. بإلزام المدعى عليه بأتعاب المحاماة البالغة ٥٠٠ ر.ع خمسمائة ريال عماني

وقد تعذر إعلان (المدعى عليه) بالطرق العادية ، وهذا النشر يعتبر إعلانا له بالصحيفة وتحديد جلسة ٢٠٢٠/١/٢١م الساعة التاسعة صباحا بمقر المحكمة الكائن بولاية صحار مويلح/مجمع المحاكم بالقرب من مستشفى صحار المرجعي موعدا لسماعها عملا بنص المادة (١١) من قانون الإجراءات المدنية والتجارية الصادر بالمرسوم السلطاني رقم ٢٠٠٢/٢٩م وعلى المدعى عليه الحضور شخصيا أو وكيله المفوض بوكالة مصدقة حسب الأصول في الموعد والمكان المحددين أعلاه والرد على طلبات المدعية علما أن الاعلان ينتج أثره من تاريخ النشر.

أمانة سر المحكمة

مجلس الشؤون الادارية للقضاء
المحكمة الابتدائية بصحار
أمانة سر المحكمة

إعلان قضائي

تعلن أمانة سر المحكمة الابتدائية بصحار أن المدعية/الشركة الوطنية للتمويل قد أقامت أمامها الدعوى التجارية الفردية رقم (٢٠١٩/١٣٠٣/٥٨٤م) ضد المدعى عليهما/١- اسوار الفخر المتحدة للتجارة ٢- ناصر بن محمد بن ناصر المعمري تطالب فيها:

١. بإلزام المدعى عليهما بالتضامن أو الانفراد بسداد مبلغ قدره (٢,١٢٢ ر.ع) ألفان ومائة واثنان وعشرون ريالا عمانيا وإلزامهما بالرسوم والمصاريف.
٢. بالحكم للمدعية بالحصول على الفائدة بواقع ٢٪ سنويا من تاريخ رفع الدعوى ولحين كامل السداد وبالمصروفات وفقا لنص المادة (٨١) من قانون التجارة كتعويض تكميلي مع شمول الحكم بالنفاذ المعجل كونه دينا تجاريا إعمالا لنص المادة (٣٤٧) من قانون الإجراءات المدنية رقم ٢٠٠٢/٢٩م
٣. بالحكم بالتصريح للشركة المدعية ببيع المركبة رقم ٥٠٧٩٢/ر من نوع تويوتا ستيشن واجن افانزا وتحصيل قيمتها السوقية والرجوع على المدعى عليهما بالفرق حتى استيفاء كامل الدين.

وقد تعذر إعلان (المدعى عليهما) بالطرق العادية ، وهذا النشر يعتبر إعلانا لهما بالصحيفة وتحديد جلسة ٢٠٢٠/١/٢١م الساعة التاسعة صباحا بمقر المحكمة الكائن بولاية صحار مويلح/مجمع المحاكم بالقرب من مستشفى صحار المرجعي موعدا لسماعها عملا بنص المادة (١١) من قانون الإجراءات المدنية والتجارية الصادر بالمرسوم السلطاني رقم ٢٠٠٢/٢٩م وعلى المدعى عليهما الحضور شخصيا أو وكيلهما المفوض بوكالة مصدقة حسب الأصول في الموعد والمكان المحددين أعلاه والرد على طلبات المدعية علما أن الاعلان ينتج أثره من تاريخ النشر.

أمانة سر المحكمة

مجلس الشؤون الادارية للقضاء
المحكمة الابتدائية بصحار
أمانة سر المحكمة

إعلان قضائي

تعلن أمانة سر المحكمة الابتدائية بصحار أن المدعي/بنك ظفار قد أقام أمامها الدعوى التجارية الفردية رقم (٢٠١٩/١٣٠١/٥٠٥م) ضد المدعى عليه/يحيى بن سيف بن سالم الجابري يطالب فيها:

١. بإلزام المدعى عليه بأن يؤدي للمدعي مبلغا قدره (٢٤,٩٢٤ ر.ع) أربعة وعشرون ألفا وتسعمائة واربعة وعشرون ريالا عمانيا والفائدة بواقع ٦٪ سنويا من تاريخ ٢٠١٩/٦/١٧م حتى تمام السداد.
٢. بإلزام المدعى عليه بالمصاريف وأتعاب المحاماة.

وقد تعذر إعلان (المدعى عليه) بالطرق العادية ، وهذا النشر يعتبر إعلانا له بالصحيفة وتحديد جلسة ٢٠٢٠/١/٢١م الساعة التاسعة صباحا بمقر المحكمة الكائن بولاية صحار مويلح/مجمع المحاكم بالقرب من مستشفى صحار المرجعي موعدا لسماعها عملا بنص المادة (١١) من قانون الإجراءات المدنية والتجارية الصادر بالمرسوم السلطاني رقم ٢٠٠٢/٢٩م وعلى المدعى عليه الحضور بوكالة مصدقة حسب الأصول في الموعد والمكان المحددين أعلاه والرد على طلبات المدعي علما أن الاعلان ينتج أثره من تاريخ النشر.

أمانة سر المحكمة

مجلس الشؤون الإدارية للقضاء
المحكمة الابتدائية بمسقط
أمانة سر المحكمة

إعلان طلب تنفيذ

تعلن أمانة سر المحكمة أن/حبيب بن سالم بن محمد البوسعيدي تقدم بطلب التنفيذ التجاري رقم: ٢٠١٩/٩١٠٢/٥١٦٤ لتنفيذ الحكم الصادر في الاستئناف رقم : ٢٠١٩/٧١٠٢/٢٦٢ لإلزام المنفذ ضده/احمد بن شمل بن حسن البلوشي بسداد -/٢٠٠ ر.ع (مائتي ريال عماني) عن اتعاب المحاماة والمصاريف.

ونظرا لتعذر إعلان المنفذ ضده بالطرق العادية، يعتبر هذا النشر اعلانا له متضمنا تكليفه بالوفاء بما هو مطلوب منه خلال سبعة ايام من تاريخ هذا النشر عملا بالمادة (١١) من قانون الاجراءات المدنية و التجارية الصادر بالمرسوم السلطاني رقم ٢٠٠٢/٢٩ وتعديلاته.

أمانة سر المحكمة

مجلس الشؤون الادارية للقضاء
محكمة الاستئناف بالسيب
أمانة سر المحكمة

إعلان قضائي

تعلن أمانة سر المحكمة أن/الشركة العمانية لخدمات التمويل ش.م.ع.ع قد أقامت أمامها الاستئناف التجاري رقم (٢٠١٩/٧١٠٣/٤٣م) ضد/ حمدان بن ناصر بن حمدان المشرفي طالبت بالآتي:

١. بقبول الاستئناف شكلا.
٢. وفي الموضوع: بإلغاء حكم محكمة أول درجة فيما قضى به بعدم قبول الدعوى لرفعها على غير صفة وبقبولها والحكم بإلزام المستأنف ضده بأن يدفع للمستأنفة مبلغ (٤,٤٤٥ ر.ع) أربعة آلاف واربعمائة وخمسة واربعين ريالا عمانيا والمصروفات والفائدة بواقع (٩,٨٥٪) من تاريخ رفع الدعوى حتى تمام السداد.

وقد تعذر اعلان المستأنف ضده بالطرق العادية، وهذا النشر يعتبر اعلانا له بموعد الاستئناف وتحديد جلسة ٢٠٢٠/١/٢١م الساعة التاسعة صباحا بمقر محكمة الاستئناف بالسيب - الخوض - شارع جامع السيدة ميزون- بجانب محطة نفط عمان ، موعدا لسماعه عملا بالمادة (١١) من قانون الاجراءات المدنية والتجارية الصادر بالمرسوم السلطاني رقم ٢٠٠٢/٢٩م.

أمانة سر المحكمة

مجلس الشؤون الادارية للقضاء
محكمة الاستئناف بصور
أمانة سر المحكمة

إعلان قضائي

تعلن أمانة سر المحكمة أن/بنك ظفار ش.م.ع.ع أقام الاستئناف التجاري رقم ٢٥٤/ت/٢٠١٩م ضد/جاسم بن محمد بن راشد العمري للمطالبة بالآتي:

١. بقبول الاستئناف شكلا، وفي الموضوع بتعديل الحكم المستأنف بإلزام المستأنف ضده بالفوائد بواقع ٦٪ من تاريخ رفع الدعوى حتى تمام السداد.
٢. بإلزام المستأنف ضده برسوم ومصاريف الاستئناف وأتعاب المحاماة مبلغ -/١٠٠٠ ر.ع وتأييد الحكم فيما عدا ذلك.

وقد تعذر إعلان المستأنف ضده بالطرق العادية، يعتبر هذا النشر إعلانا له بموعد نظر الدعوى يوم الثلاثاء ٢٠٢٠/١/١٤م الساعة التاسعة والنصف صباحا بمقر المحكمة الكائن بمرتفعات الصناعية عملا بالمادة (١١) من قانون الإجراءات المدنية والتجارية الصادر بالمرسوم السلطاني رقم (٢٠٠٢/٢٩م) وتعديلاته.

أمانة سر المحكمة

مجلس الشؤون الادارية للقضاء
محكمة الاستئناف بصور
أمانة سر المحكمة

إعلان قضائي

تعلن أمانة سر المحكمة أن/بنك ظفار ش.م.ع.ع أقام الاستئناف التجاري رقم ٢٤٣/ت/٢٠١٩م ضد/حسين بن سالم بن عبدالله بن راشد العويسي للمطالبة بالآتي:

١. بقبول الاستئناف شكلا، وفي الموضوع بتعديل الحكم المستأنف بإلزام المستأنف ضده بالفوائد بواقع ٦٪ من تاريخ رفع الدعوى حتى تمام السداد.
٢. بإلزام المستأنف ضده برسوم ومصاريف الاستئناف وأتعاب المحاماة مبلغ -/١٠٠٠ ر.ع وتأييد الحكم فيما عدا ذلك.

وقد تعذر إعلان المستأنف ضده بالطرق العادية، يعتبر هذا النشر إعلانا له بموعد نظر الدعوى يوم الثلاثاء ٢٠٢٠/١/١٤م الساعة التاسعة والنصف صباحا بمقر المحكمة الكائن بمرتفعات الصناعية عملا بالمادة (١١) من قانون الإجراءات المدنية والتجارية الصادر بالمرسوم السلطاني رقم (٢٠٠٢/٢٩م) وتعديلاته.

أمانة سر المحكمة

مجلس الشؤون الادارية للقضاء
المحكمة الابتدائية بصحار
أمانة سر المحكمة

إعلان قضائي

تعلن أمانة سر المحكمة الابتدائية بصحار أن المدعية/الشركة الوطنية للتمويل قد أقامت أمامها الدعوى التجارية الفردية رقم (٢٠١٩/١٣٠٣/٥٨٣م) ضد المدعى عليه/يونس بن عبدالله بن علي المقبالي تطالب فيها:

١. بإلزام المدعى عليه بسداد مبلغ قدره (٥,٢٧٠ ر.ع) خمسة آلاف ومائتان وسبعون ريالا والمصاريف.
٢. بإلزام المدعى عليه بدفع الفائدة بواقع ٢٪ سنويا من تاريخ رفع الدعوى ولحين كامل السداد وبالمصروفات.
٣. بالتصريح للمدعية ببيع المركبة رقم ٦٨٣٣/ح ك وتحصيل قيمتها السوقية والرجوع للمدعى عليه بالفرق حتى استيفاء كامل الدين.
٤. بإلزام المدعى عليه بأتعاب المحاماة البالغة ٥٠٠ ر.ع خمسمائة ريال عماني.

وقد تعذر إعلان (المدعى عليه) بالطرق العادية ، وهذا النشر يعتبر إعلانا له بالصحيفة وتحديد جلسة ٢٠٢٠/١/٢١م الساعة التاسعة صباحا بمقر المحكمة الكائن بولاية صحار مويلح/مجمع المحاكم بالقرب من مستشفى صحار المرجعي موعدا لسماعها عملا بنص المادة (١١) من قانون الإجراءات المدنية والتجارية الصادر بالمرسوم السلطاني رقم ٢٠٠٢/٢٩م وعلى المدعى عليه الحضور شخصيا أو وكيله المفوض بوكالة مصدقة حسب الأصول في الموعد والمكان المحددين أعلاه والرد على طلبات المدعية علما أن الاعلان ينتج أثره من تاريخ النشر.

أمانة سر المحكمة

بالفوز على صحم بهدف عيد الفارسي

السيب بطل نصف الدوري بجدارة

لاعب صحم يحاول التقدم بالكرة ما بين زحمة لاعبي السيب تصوير : أحمد البريكي

صحار - عبدالله المانعي

لا للتنازل عن الصدارة بعد الفوز على صحم بجدارة بهدف دون رد ... فقد خطف السيب الأنظار وأمسك على مرحلة الذهاب باقتدار برصيد ٣٠ نقطة متقدما على ظفار الذي ظل في المركز الثاني برصيد ٢٧ نقطة وأبقت الخسارة صحم عند سابق رصيده ٢٣ نقطة .

جاء ذلك بعد مباراتهما المثيرة التي جرت مساء أمس على ملعب المجمع الرياضي بصحار في الجولة ١٣ والأخيرة من مرحلة الذهاب لدوري عمانتل لكرة القدم .

شوط أول انتهى بين الفريقين بالتعادل السلبي وأتى هدف السيب من كرة نفذها البديل يونس المشيفري الذي نزل في الشوط الثاني ارتدت وكانت لها قدم عيد الفارسي حاضرة بالمرصاد لتجد الطريق سالكا الى مرمى سليمان البريكي حارس صحم في الدقيقة ٧٠ ، وفي الشوط الأول اشتغل فيه الفريقان منذ الانطلاقة على الشق الهجومي رغبة في التهديف المبكر كون اللقاء يسير من منطلق الرغبة في تعزيز التواجد في المقدمة وكونه مسك الختام للمرحلة الأولى من الدوري .

فرصة زاهر الأغبري صدها القائم في الدقيقة ٥ كانت خطرة بالفعل للسيب على مرمى سليمان البريكي حارس صحم .

أفضلية العطاء وحسن البناء للهجمات والزحف المكثف كان للسيب حيث تقاطرت له الفرص وسدد عيد الفارسي كرة من العمق لكنها مرت إلى الخارج بالقرب من مرمى صحم في الدقيقة ٣٣

ولم يستطع صحم التقدم إلى مرمى أحمد الرواحي حارس السيب رغم محاولات محمد البلوشي ومحسن جوهر الذي لم يظهر في مستواه المعهود . لقاء أتحفته الجماهير صراحة في ليلة بحق كانت الرمق الأخير في المرحلة الأولى كانت بالطبع رابطة السيب قد أتت مع الفريق لمؤازرته لتشكل مع رابطة صحم الإثارة والمتعة في مدرجات المجمع .

أول فرصة خطرة لصحم لاحت في الدقيقة ٣٧ من تسديدة نفذها محسن جوهر عن بعد مرت سريعة على مرمى حارس السيب أحمد الرواحي لكنها آلت للخارج .

صحم استطاع أن يبطل هجمات السيب الخطرة ووفق خليل الكحالي ومن معه في التصدي لذلك في المقابل فان السيب كان الأقرب للتهديف لكن النتيجة في هذا الشوط أفضت للتعادل السلبي بين الفريقين .

الشوط الثاني

نزل السيب بحيوية في الشق الهجومي قابله الحذر من صحم في غلق الواجهة الأمامية لمرمى حارسه سليمان البريكي خشية حدوث مباغتة مع إعطاء خط الهجوم المساحة المطلوبة للنزول واستغلال أي كرة مرتدة باتجاه مرمى حارس السيب أحمد الرواحي ،عطاء كان قد تجدد مع مرور الوقت لزمن المباراة في شوطها الثاني .

محمد العامري حاول الدخول للسيب في كرة بخط الـ١٨ في الدقيقة ٥٣ لكنه لم يدركها.

تدخل بونو ميجيل مدرب السيب فأشرك يونس المشيفري في الدقيقة ٦٢ في محاولة منه للتغيير في شكل أداء الفريق . ومن كرة تسلمها اللاعب يونس سددها ولكنها مرت إلى الخارج بشكل علوي مرتفع كثيرا عن مرمى صحم بعد ٦٦ دقيقة .

السيب استطاع أن يعطي نفسه اللعب بارتياح بعد أن أحرز الهدف وأشرك محمد نور الدين مساعد مدرب صحم يحيى المريكي في أول تغيير له .

وعقب الهدف لاحت فرصتان خطرتان للسيب لم تأتيا بخبر الإضافة ونشط صحم في الأمتار الأخيرة لكن عجز عن تحقيق التعادل .

أدار اللقاء الحكم محمود المجرفي وعاونه راشد الغيثي ورشاد الحكماني ومحمد المانعي حكما رابعا وأحمد الخصيبي مراقبا وعبدالله الحراصي مقيما ويوسف المرزوقي منسقا عاما وأحمد البريكي منسقا إعلاميا.

مرباط يجبر النهضة على التعادل الإيجابي ١/١

صلالة - عادل البراكة

خرج كل من مرباط والنهضة بنقطة إثر التعادل الايجابي ١/١ في المباراة التي جمعتهما مساء أمس على ملعب مجمع صلالة الرياضي، والتي أقيمت ضمن الجولة الـ١٣ من دوري عمانتل لكرة القدم ، ومن خلال مجريات المباراة تمكن النهضة من التقدم بهدف السبق في الدقيقة ١٦ عن طريق محمد الشيبة من الشوط الأول وعدل عامر الشاطري النتيجة لمرباط في الدقيقة ٥٣ من الشوط الثاني.

الشوط الأول

منذ انطلاقة المباراة لم نشهد تحفظا من قبل الفريقين اللذين بدآ المباراة بهجمات متبادلة ومحاولة الوصول للشباك الا أن تلك المحاولات اكتنفها العشوائية في التنفيذ حتى الدقيقة ١٦ التي حملت هدف السبق للنهضة عن طريق كابتن الفريق محمد البلوشي عندما استقبل عرضية منكرة ثابتة برأسية استقرت في شباك الحارس محمد البلوشي حارس مرمى فريق مرباط.

فريق النهضة بعد الهدف حاول تعزيز النتيجة من خلال الهجمات المتوالية وكاد عصام البارحي أن يصل للشباك في الدقيقة ٢١ الا أن تسديدته اخرجها الحارس الى ركنية، واصل الفريقان تبادل الهجمات مع أفضلية لفريق مرباط الباحث عن تعديل النتيجة الا أن محاولات لاعبي مرباط افتقرت الى التركيز لينتهي الشوط الاول بتقدم فريق النهضة بهدف.

الشوط الثاني

دخل الفريقان الشوط الثاني بهدف الوصول للشباك وفي الدقيقة ٤٩ كاد منصور النعيمي اصطياد شباك مرباط اثر تسديدة من كرة ثابتة الا ان الحارس محمد البلوشي تألق في التصدي لتسديدة النعيمي، ومن هجمة مضادة في الدقيقة ٥٣ تمكن من خلالها مرباط من تعديل النتيجة عن طريق قائد الفريق عامر الشاطري الذي اطلق تسديدة قوية على مشارف مرمى المنافس استقرت في شباك الحارس سهيل المخيني .

الدقيقة ٧٢ أضاع خلالها اليمني عبدالواسع المطري فرصة اثر هجمة مضادة قادها سعد سهيل الذي مرر الكرة للمطري الذي اطاح بالكرة فوق عارضة مرمى المنافس فريق مرباط الذي كاد أن يعزز النتيجة في الدقيقة ٨١ عن طريق النيجيري دينس اثر هجمة مضادة سدد من خلالها دينس تسديدة تصدى لها حارس مرمى النهضة لتنتهي المباراة بتعادل الفريقين ١/١.

أدار المباراة طاقم تحكيمي مكون من يحيى بن أحمد البلوشي للساحة وساعده على الخطوط كل من حمود بن سعيد الشعيبي وأيمن بن محمد الحبسي وعلي بن خميس العجمي رابعا ومحمد بن سالم مفلح مقيما وشهاب بن خليفة الحراصي مراقبا ونادر بن سعيد الدوربين منسق عام المباراة.

لاعب مرباط يحاول السيطرة على الكرة قبل لاعب النهضة

تصوير : عمار خميس

السويق يقلب تأخره على بهلا ٢/١

عبري - سعد الشندودي

في مباراة مثيرة ورائعة تغلب السويق على بهلا ٢/١ في المباراة التي جمعت بينهما مساء أمس بملعب المجمع الرياضي بعبري وذلك ضمن دوري عمانتل لكرة القدم وبذلك ارتفع رصيد السويق ١٧ نقطة بينما ظل رصيد بهلا عند ١٨ نقطة .

بدأت المباراة بداية حذرة من كلا الطرفين وذلك لجس نبض الطرف الآخر داخل المستطيل الأخضر وعقب الدقيقة العاشرة كثف السويق من هجماته على بهلا رغبه منه في تسجيل هدف السبق في مرمى الخصم وفي الدقيقة ١٢ تتهيأ لبدر بن محمد الجابري كرة عرضية داخل خط الـ٦ ياردات لبهلا ويلعبها أرضية ولكن صلاح صالح الحنظلي حارس مرمى بهلا يقف بالمرصاد أمام هذه الكرة الخطرة وفي الدقيقة ١٥ تتهيأ لمحسن بن صالح الغساني كرة عرضية داخل خط الـ٦ ياردات لبهلا ويلعبها بكل تسرع فوق القائم الأيمن ، وعقب هذه الكرة الخطرة ادرك بهلا خطورة السويق وحاول تنظيم خطوطه وصفوفه داخل المستطيل الأخضر وفي الدقيقة ٢٠ ومن هجمة مرتدة يلعب خالد الحمداني كرة عالية رائعة من خارج خط الـ ١٨ للسويق ولكن الكرة اعتلت فوق القائم الأيمن وبعد هذه الكرة المرتدة والخطرة زاد رتم وحماس المباراة داخل الملعب وفي الدقيقة ٢٥ تتهيأ لبدر بن محمد الجابري كرة داخل خط الـ ١٨ لبهلا ويلعبها عالية وتصطدم بالقائم الأيسر ، وفي الدقيقة ٣٠ يلعب خالد الحمداني كرة عرضية عالية لزميلة محمد بن حمد الصوافي داخل خط الـ ٦ ياردات للسويق ويلعبها برأسه بطريقة ذكية على يسار عمار رامس الرشيدي ويحرز منها الهدف الأول لبهلا في مرمى السويق وفي الدقيقة ٣٧ كاد السويق أن يحرز هدف التعادل في مرمى بهلا وذلك عندما لعب محسن بن صالح الغساني كرة من داخل خط الـ٦ ياردات ولكن صالح الحنظلي يصد الكرة الخطرة ببسالة لينتهي الشوط الأول شوط اضاعة الفرص بتقدم بهلا على السويق بهدف يتيم .

وفي الشوط الثاني نزل السويق ضاغطا على بهلا رغبه منه في تسجيل هدف التعادل في مرمى الخصم وفي الدقيقة ٥٨ يلعب بدر محمد الجابري كرة عالية قوية من داخل خط الـ ١٨ لبهلا ولكن الكرة اعتلت القائم الأيمن ومن هجمه مرتدة في الدقيقة ٦٧ تتهيأ لمحمد بن سالم الشكيلي كرة عرضية داخل خط الـ ٦ ياردات للسويق ولكنه لعب الكرة بكل تسرع بيد عمار الرشيدي حارس مرمى السويق وبعد ضغط متواصل يحرز السويق هدف التعادل في مرمى بهلا في الدقيقة ٧٦ وذلك عندما لعب بدر بن محمد الجابري كرة عالية داخل خط الـ ٦ ياردات لبهلا لزميله محسن صالح الغساني ويلعبها برأسه بطريقة ذكية على يمين صلاح بن صالح الحنظلي ويحرز منها هدف التعادل في مرمى بهلا ، وفي الدقيقة ٨٣ يتوغل محسن الغساني داخل خط الـ ١٨ لبهلا ويعرقله عبدالله العفيفي مدافع بهلا ويحتسبها الحكم ضربة جزاء لصالح السويق ويلعبها محسن بن صالح الغساني ويحرز منها الهدف الثاني للسويق في مرمى بهلا وقبل نهاية المباراة بخمس دقائق يلعب شامل خير الدين كرة من داخل خط الـ ١٨ للسويق ولكن الكرة اعتلت القائم الأيمن لتنتهي المباراة المثيرة بفوز السويق على بهلا ٢/١.

لاعب بهلا يشق طريقه بالكرة من بين لاعبي السويق

تصوير : يحيى الحارثي

قصائد تغنّي لوطن عظيم وقائد كريم على رأس عام جديد

السلطنة قابوس وأنت السلطنة

سالم بن بخيت المعشني أبو قيس

ارفع معي الرايات لا ترفع صياح
السلطنة قابوس وانته السلطنة
فالكل قابوسي على نهج الصلاح
الصف واحد ميسرة أو ميمنة
فنّ السياسة من قواميس الصحاح
ما هي دعاية تفتخر بالقرصنة
هذي السلاسل من جبال الانشراح
حاشا يعكّرها سواد الأدخنة
الصمت ميزان الركادة والنجاح
والصبر من طبع القلوب المؤمنة
والثرثرة اخت الجبانة والنباح
أما النفاقة من صفات المسكنة
دام المؤذن قال حيّ للفلاح
أعرف بأني فوق رأس المئذنة
سيح الغبيرا يتسع هذا البراح
تحيا الزعامة ثابتة ومحصّنة
لا تغرب الأمجاد بجبين الصباح
والحُر في عينيه يسكن موطنه
خلي العزايم كلها أقوى سلاح
سكّت بها فمّ العداء والألسنة
ما بين ضلعك اركز النخوة جناح
حلّق بعزك فوق عز الأمكنة
سمحان ما تثنيه هزات الرياح
والصعب خلفه قد تعوّد يركنه
والأخضر الجبّار نبراس الكفاح
مهد السيوف الصارمة والأحصنة
أرض الخناجر تلبس الهمّه وشاح
فيها قبور الشائعات المفتنة
تربه نبت فيها رياحين السماح
واللي تعدّى حدها باندفنه
الله خلقنا للثقيلات الكلاح
يوم التلاحم نستثير الشيّطنة
تأتي براكين الغضب بالاجتياح
نعسف خشوم الكايدات المزمنة
كم من خصوم البارحة مليون طاح
من عهد نعمان الملك والبرطنة
لو تسأل التاريخ أو من جاء وراح
تلقى يقين الرد مجدي دوّنه
يا ابن أرضي قوم صحوة وانفتاح
السلطنة قابوس وأنته السلطنة
خلي البيارق فوق من ريش الجناح
هذه السنة واليوم أو تلك السنة

كل عام وأنت بخير

علي الحكماني

كلْ عام وأنتي يا عمان الحبيبة
كلْ عام والسلطان قابوس قايْدك
كلْ عام ويلبّسك حلّة قشيبة
كلْ عام رأسك فوق والأمن سايْدك
كلْ عام غصنك يجتذب عندليبه
كلْ عام لعيالك وساعٍ بنايْدك
كلْ عام والعالم يشوفك رهيبة
كلْ عام دسمة يا بلادي صوايْدك
كلْ عام و الشعر الجزل لك نجيبه
كلْ عام ونقيم احتفال ونعايْدك
يا اللّي مليتينا كرامة وطيبة
ولا هي غريبة لأنّ هذي عوايْدك
يا ما عطيتي لي سكن فيك هيبة
ويا ما قدحتي بالأعادي وقايْدك
ويا ما أعنتي لي تزايد نحيبه
ردّيتي أحبابه بضربة حدايْدك
بك دوم للملهوف نخوة وثيبة
مهما يكلّف ما هو البرّ كايْدك
للمجد من اسمك يا كبره نصيبه
لا والله إلا تحت خدّه وسايْدك
يْعاب عـَ التاريخ ويْقال عيبه
يعشقك موت و معتنق له عقايدْك
ما ني ألومه لأنّك أنتي عجيبة
ربّي عن الباقي بميزات زايْدك
فيك البحر لي يشهدن لك غبيبه
من جامعاته خذتي أرقى شهايْدك
لو ما المهارة ما كسرتي صليبه
راع الصليب اللّي طمع في موايْدك
وفيك الجبال الشامخات المهيبة
في حزّة الشدّات دايم سنايْدك
لو حاولوا ما يأخذونك غصيبة
متمنّعة والشعب نار بْشدايْدك
يحرق ولا حدّ ايتعدّى لهيبه
المعتدي يخسأ يحصّل فوايْدك
عشتي أميرة نفسك..وْلا غريبة
دامك جعلتي الدّين نهج و عمايْدك
الله حماك مْن اللّيال العصيبة
في بحرك وفْ جبالك وفي وهايْدك
مستأمنة.. متنعّمة.. مستطيبة
يا الله عساه العيد كلْ عام عايْدك

يا رب احفظ لنا قابوس

أحمد المعمري فلك

يسايرني شعوري والطريق غبار
وأنا ما بين أوقف أو أحث السير
يقولو الأمل جاور (بهجة الأنظار)
وأنا أقول الأمل أكبر من التصوير
كثر ما جنّح شْعوري فضاه وطار
كثر ما طار مثلي بالشعور الطير
كثر ما تحكي عْيون الصغار كبار
كثر ما يبكي العاقل فراق صغير
كثر ما ينثر السحّاب من أمطار
وتتفجر من عيون المدامع بير
مسافر والحزن سكة من الأسفار
نسوها الراحلين وهاجرتها العير
على مسقط بيأخذني التعب مشوار
لو أنّا نْمر بيت الطِيب في تسبير
عساي أتنفس مْن العافية أخبار
وعساي ألقى لغيّاب التعب تبرير
لـ(أبوي) اللي فنى عمره مع الإبحار
ومن بحر المكارم ما لفى بالضير
من الغبّة يطوّش نادر الأفكار
يصدّر وارده ويورّد التصدير
وإذا قالوا: العماني للحبايب جار
يحب الغير ويجوّد بأيدي الخير
ترى من فضل ربي بعده راعي الدار
وأكبّر وألهج بدعوة مع التكبير
يا رب تشفي أبونا وأنته الجبار
دعيتك وأنتت لك في كل شي تدبير

سماوات

عام أخضر لقلوبٍ خضراء

مسعود الحمداني
Samawat2004@live.com

(١)
عامٌ يأتي..عامٌ يرحل، والوطن في عليائه، كنسرٍ يحلّق في سماء لا متناهية، بعيدا هناك حيث تُصنع النجوم.
(٢)
في هذا الوطن تحيا الورود، تسافر في غابات الخلود، وتسير كزنابق على ماء الحرير، لا يمسها أذى، ولا يعيقها مَس..
وطن خُلق للسلام.
(٣)
نكتب القصائد، ونشب أوراق الصنوبر، ونصنع زوارق الحياة كي ننجو..نحن الذين نرى في الأفق حياتنا وهي تمضي إلى رحلتها البعيدة، دون أن نفعل شيئا لوقفها.
(٤)
نقف هناك..على شجرة غادرتها العصافير..ننظر إلى أسمائنا البالية، نردد حكاياتنا التي انتهت دون أن ندري، ونعشق أنفسنا بنرجسية غير معتادة..نظن أننا وصلنا إلى نهاية الطريق، فإذا بالمسافرين أمامنا يهيمون على وجوههم، لا يعرفون وجهتهم..
فتسكن نفوسنا.
(٥)
هل وجدتَ في وجه أبيك خارطة الزمن؟!
هل عثرت على كنز الحياة؟!!..أنت الذي غادر الحياة صغيرا، ولم تجد زادا يعينك على سفرك الأخير..
قف قليلا لتنظر كم عبثت بك الأيام.
(٦)
في المروج تعيش العصافير، تنظر إلى الوادي الأخضر، تفرش ريشها على رمل المكان، وتغرّد بوحشة مرعبة: (أين ذهب الصغار؟..ومتى يعودون..يا إلهي؟!!..لقد كان البرد قاسيا عليهم، فالطف بهم).
(٧)
في الوطن نصنع الحياة، وفي الوطن نضيعها.
(٨)
عام يحمل معه ما لا نعلم..يسير بنا دون إرادتنا، نُسلم أنفسنا إليه، ونرحل للمجهول..
هكذا تبدو الأشياء حين تغيب الاتجاهات، عالم لا يملك معه حتى قراره.
(٩)
كل عام ووطني بخير..كل عام وقائده. حفظه الله. بألف خير..كل عام وكل فرد على هذه الأرض بسلام وحب.

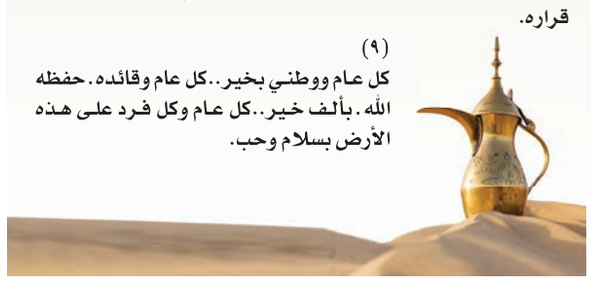

دعوات شعبك

سعيد بن خميس الرحبي

ينثر الحُب في الأرض الهنيّة ورود
يهدي الشعب من زود اهتمامه القُبل
مازرع غير يحصد كل ما اخضّر عود
في عيونه السلام وفي عزومه الأمل
وصار من بعد عزلة قد شهدها الوجَود
نفرش الدار زِل ونكتسي بالحُلل
قد لفى واثقٍ يطوي فجاج وحدود
قد أتى فاتحٍ للخير يخطو بْمهل
من عرفناه واحنا في خضمّ السعود
قال: شعبي..وقلنا: الروح تفدى البطل
سر بنا للمعالي في ارتياد الوجود
قد عهدناك شهمٍ في الشدائد جبل
أنت من هو مثيلك يا وفيّ العهود
والله ما حد غيرك عننا قد سأل
الزعيم اللي مد السلطنة بالجهود
هو بناها بفكره النيّر وبالعمل
أنت يا خير قائد من سلالة أُسود
ما غريبة إذا جاور مقامك زُحل
كل دعوات شعبك عامرة في السجود
أن يعافيك ربي والشفا لك نَسَل
هذي عمان وانته روحها والورود
كل شريان فينا بالدعاء يبتهل

عبر زوايا متخصصة في جميع المجالات

«البوابة الإعلامية» تفتح الآفاق إلى طبيعة الإنسان العماني

متابعة - خلود الفزارية

تقدم البوابة الإعلامية لسلطنة عمان الصورة العظيمة الشاملة التي تنفتح على كل الأوجه المعلوماتية المتأصلة بحقيقتها التاريخية عبر الكلمة والصورة، وتسلط الضوء على المجتمع والإنسان العماني، حيث تتدفق المعلومة وتنسدل منها آفاق الإبداع العماني والمعرفة من مصدرها الرسمي بثلاث لغات العربية والانجليزية والفرنسية.

وترصد البوابة المظاهر الإعلامية المتجددة وتغوص في أعماق التاريخ الإعلامي الذي انطلق منذ بواكير النهضة المباركة وصولا إلى مساراته المتجددة التي لا تنتهي تحت ظل القيادة الحكيمة لمولانا حضرة صاحب الجلالة السلطان قابوس بن سعيد المعظم حفظه الله ورعاه والنظرة الثاقبة المتأنية لمستقبل مشرق بإذن الله تعالى.

وخصصت البوابة تطبيقا للهواتف المحمولة مواكبة للتطور التقني والفني، يعمل من خلال نظامي التشغيل الأندرويد والأي أو أس، حيث إنه يدعم ٩٨٪ من أجهزة التي تعمل بنظام الاندرويد بمختلف الإصدارات من الإصدار الرابع وحتى الأخير، وهو مرتبط بالموقع الأم للبوابة الإعلامية ويقوم بتحديث المحتوى تلقائيا.

وتستعرض الواجهة الرئيسية لموقع البوابة الإعلامية الأخبار الرئيسية التي تتصدر العناوين وأبرزها أخبار المقام السامي لحضرة صاحب الجلالة السلطان قابوس بن سعيد المعظم -حفظه الله ورعاه- إضافة إلى تقديم كلمات من النطق السامي لجلالته، مستعرضة أخبار عمان بكافة قطاعاتها إضافة إلى الرصد الإخباري عن السلطنة من خلال المنشور في الوسائل الإعلامية العالمية، كما تقدم الصفحة الرئيسية أيضا اختيارات متنوعة من الإصدارات إضافة إلى استعراض أهم الإنجازات العمانية، وملفات عمانية حول الرياضة والشباب، والأمن والدفاع، والاقتصاد، والشخصيات العمانية، وقطاع الصحة، وقطاع التعليم، وقطاع اللوجستيات، ومؤسسات المجتمع المدني، والتراث والثقافة، والرعاية الاجتماعية، والسياحة وغيرها من الملفات.

كما تعرض الواجهة الرئيسية للبوابة بشكل مميز الفعاليات المقامة في السلطنة عبر برنامج الخرائط العالمي لتسهيل مهمة الوصول إلى مواقع الأحداث، كما تقدم أهم العناوين الإخبارية لوكالة الأنباء العمانية والصحف المحلية، إلى جانب الصورة الإخبارية التي تبث يوميا، ويتم باستعراض متحرك التغريدات الخاصة بحساب وزارة الإعلام في تويتر، كما تقدم روابط مباشرة لمتابعة البث الحي للقنوات التلفزيونية المحلية إضافة إلى القنوات الإذاعية الرسمية منها والخاصة.

وفي زاوية مهمة أخرى تعرض البوابة الإعلامية إحصائيات مباشرة يقدمها المركز الوطني للإحصاء بربط مباشر منه يستعرض العديد من الجوانب الإحصائية الرسمية المهمة والمعتمدة، ويتم تحديث هذه البيانات بشكل دوري من المركز الوطني للإحصاء.

أما تفاصيل مفردات البوابة الإعلامية لسلطنة عمان فتنطلق من زواياها الرئيسية بدءا من التعريف بالسلطنة تاريخها وجغرافيتها انطلاقا من موقعها الاستراتيجي، إضافة إلى النظام الأساسي للدولة الصادر بالمرسوم السلطاني - رقم ١٠١/٩٦، كما تعرج هذه الصفحة إلى العلم العماني والشعار، والتقسيم الإداري للدولة من المحافظات والولايات وعدد السكان والمساحة، بالإضافة إلى معلومات شاملة حول مؤسسات الدولة.

وتفرد البوابة الإعلامية مساحة كبيرة وخاصة للتعريف بشخصية حضرة صاحب الجلالة السلطان قابوس بن سعيد المعظم -حفظه الله ورعاه- مؤسس نهضة عمان الحديثة حيث تقدم هذه الصفحة السيرة الذاتية لجلالته . أعزه الله . مولده ونشأته وهواياته واهتماماته معرجة إلى سياسة الحكمة التي انطلقت منها هذه المسيرة على خطى واثقة وثابتة، وعزم وتصميم نحو مزيد من التقدم والازدهار، كما تقدم الصفحة أيضا أقوالا من النطق السامي حيث خطب وكلمات جلالته منذ العام ١٩٧٠ وحتى ٢٠١٥م في مختلف المناسبات الوطنية، إضافة إلى الغوص في الأهداف العظيمة التي تنطلق منها الجولات السامية التي تميزت بها مسيرة النهضة العمانية الحديثة.

وتعرج هذه الصفحة أيضا إلى الإسهام الثقافي والحضاري المتمثل في الكثير من مناحي الحياة العلمية والبيئية وغيرها منها جائزة السلطان قابوس لحماية البيئة، وجائزة السلطان قابوس للثقافة والفنون والآداب، ومسابقة السلطان قابوس للإجادة الحرفية، وطريق الحرير، و وردة السلطان قابوس، و مشروع إعلان السلطان قابوس للمؤتلف الإنساني، والكراسي العلمية لصاحب الجلالة السلطان المعظم، وجوامع السلطان قابوس في مختلف محافظات السلطنة وولايات السلطنة.

وفي زاوية أخرى تسبر البوابة الإعلامية لسلطنة عمان أغوار المستقبل من خلال عُمان ٢٠٤٠ الرؤية المستقبلية أسسها وتفاصيلها والتي نصت فيها الأوامر السامية، وتعرّج إلى معلومات عامة حول هذه الرؤية المستقبلية من اللجان ومراحل العمل بدءا من إعدادها وصياغتها وانتهاء بالوثيقة النهائية للرؤية والإعلان عنها.

وتنطلق الصفحة الخاصة بالإعلام العماني من المراسيم السلطانية الخاصة بالإعلام العماني ومراحل التطور من خلالها، حيث أفردت مساحة خاصة حول المنشآت الخاصة (الإذاعة والتلفزيون)، وتعرّف بمسابقة الإجادة الإعلامية، والقوانين والمواثيق الإعلامية كقانون المطبوعات والنشر، وميثاق الشرف الإعلامي في سلطنة عمان، وقانون المنشآت الخاصة، وقانون الرقابة على المصنفات الفنية، كما تستحدث وزارة الإعلام في البوابة الإعلامية متحفا إعلاميا ثريا يقدم الصحف العمانية والمجلات كما ظهرت في إعدادها الأولى حيث تعد هذه الأعداد مرجعا مهما للباحثين والمهتمين بالقطاع الإعلامي في السلطنة وخارجها، كما سيتم تحديث المحتوى عند توفره مباشرة.

■ البوابة في تطبيق الهواتف الذكية

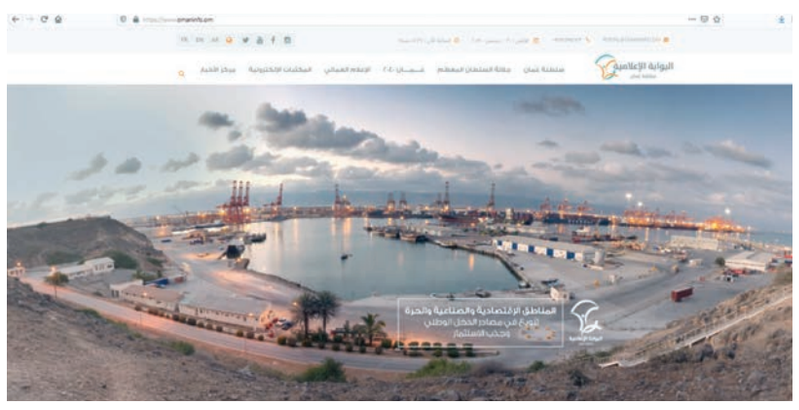

■ صفحة البوابة الاعلامية على متصفح الانترنت

النادي الثقافي يدشن موسمه الثقافي ٢٠٢٠.. اليوم

يحتفل النادي الثقافي مساء اليوم بتدشين فعاليات موسمه الثقافي للعام ٢٠٢٠، وذلك بمقره في القرم في تمام الساعة السادسة مساء، بحضور عدد من الشخصيات الثقافية البارزة والكتاب والفنانين والداعمين لأنشطة النادي الثقافي والمثقفين والمهتمين بالشأن الثقافي.

سيشهد الحفل العديد من البرامج منها : عرض فيديو لأهم فعاليات ٢٠١٩ التي أقامها النادي في مسقط وفي فرعه في محافظة مسندم. كما سيتم استضافة الأستاذ خالد السيد من مؤسسة الحي الثقافي (كتارا) وذلك للحديث حول مجالات التعاون المستقبلية بين النادي والمؤسسة العامة للحي الثقافي كتارا والتي ستسهم في مد أواصر التعاون مع المؤسسات الثقافية خارج السلطنة. إضافة إلى ذلك سيستمتع الحضور بمعزوفات موسيقية يؤديها عازفون من مركز عمان للموسيقى التقليدية.

وسيقوم النادي خلال حفله هذا العام بتكريم مجلة نزوى بمناسبة صدور العدد المائة إضافة إلى تكريم الكتاب الحاصلين على جوائز عالمية وعربية خلال عام ٢٠١٩، وذلك احتفاء بالإنجازات الثقافية التي من شأنها أن ترفع اسم الكاتب والكتاب العماني عاليا. كما سيتم تكريم المؤسسات الحكومية والخاصة والمدنية والجهات الإعلامية التي شاركت في فعاليات الموسم الثقافي ٢٠١٩م ودعمته، بالإضافة إلى تكريم الكُتاب والمؤسسات المجتمعية والإعلاميين المتعاونين في تنسيق فعاليات النادي أو عضويات لجانها وذلك بمشاركة ضيوف الشرف: الدكتورة أسية البوعلي، والفنان موسى عمر، والكابتن فوزي بشير.

مسرح أوبار بظفار تحتضن عملا مسرحيا للأطفال

■ من العرض المسرحي للأطفال

كتبت - ريحاب رسمي

شهد مسرح أوبار بالمديرية العامة للتراث والثقافة بمحافظة ظفار العرض المسرحي الخاص بالأطفال (بيبي شارك) حيث يستمر العرض ثلاثة أيام وشهد المسرح إقبالا كبيرا من قبل الأسر، والعرض يتميز بأنه غنائي راقص توعوي ترفيهي تفاعلي يستهدف الأطفال ويتخلله النصح ومبادئ الأخلاق حيث يضم العمل أكثر من ثلاثين شخصية كرتونية عالمية ومبتكرة والعمل من إنتاج الشاشة العربية وذلك بالتعاون مع فرقة صلالة المسرحية وبأشراف عام للمخرج خالد عمر الشنفري، وعن العرض المسرحي قال المخرج خالد الشنفري: «هذا العرض الثاني للمسرحية حيث تم عرضها بمسرح المروج وبناء على طلب الجمهور تم تقديمها على مسرح أوبار بالمديرية العامة للتراث والثقافة والعمل يعتبر أول عمل يعرض بالسلطنة خاص بالأطفال، ويضم العديد والكثير من الشخصيات العالمية المحببة لدى الأطفال التي يتم من خلالها تقديم بعض النصائح والمبادئ المهمة ويعتبر العمل من الأعمال المسرحية الضخمة التي حدثت على مستوى السلطنة فمن خلال العمل حاولنا بقدر المستطاع أن نقدم عمل مفيد خاص بالأسرة والطفل».

مركز عمان للموسيقى التقليدية يحتفي بمرور ٣٥ عاما من العطاء الفني

■ جانب من الحفل الغنائي

متابعة - سعيد الهنداسي

نظم مركز عمان للموسيقى التقليدية احتفالية ختام الخطة الثقافية لعام ٢٠١٩ وبمناسبة مرور ٣٥ عاما على تأسيسه.

أحيت الحفل الختامي فرقة المركز (النخبة)، كما رافق الفعالية معرضا لإصدارات المركز السمعية والمرئية وصور تتضمن أنماط مختلفة من الموسيقى التقليدية من جميع محافظات السلطنة، كما أدت الفرقة مجموعة من معزوفاتها الموسيقية منها معزوفة فلج و غصون وأسرار الهوى وكاذي وريحان وأنت عمري قام بأداء المعزوفات الموسيقية الفنانة نورة النظيرية وشباب المجموعة.

عقب الاحتفالية تحدثت الفنانة نورة النظيرية: «كانت ليلة فنية رائعة استمتعت فيها شخصيا من خلال تقديمي لمجموعة مميزة من المعزوفات الموسيقية وكانت بدايتي مع معزوفة أسرار الهوى من كلمات أبوقيس وألحان الفنان الراحل سالم علي سعيد وبعدها معزوفة (قضى عمري) من ألحان ياسر أبو علي وبعدها قدمت معزوفة (كاذي وريحان) و (عمان عين الفلج) من ألحان الفنان عوض الموتر والفنان عمر جبران وكان مسك الختام مع معزوفة (أنت عمري) للموسيقار محمد عبدالوهاب ومن كلمات أحمد شفيق كامل».

من جانبه تحدث الفنان الموسيقي أمير عوض عن حفل الختام قائلا: «كان حفل الختام رائعا وتتويجا لعمل عام كامل وخلاصة تجربة جميلة من خلال تقديم مجموعة من المعزوفات الموسيقية وكان لي شرف المشاركة من خلال عملين في هذه الأمسية الفنية كانت الأولى في معزوفة (غصون) والثانية (روعة الغموض)».

أكثر من ٣٠ لوحة مرسومة بنادي الرستاق

■ جانب من تقييم الأعمال

■ جانب آخر من الأعمال

الرستاق - سعيد السلماني

قامت لجنة التحكيم في مسابقة الرسم بنادي الرستاق بتقييم الأعمال المشاركة، حيث تختص المسابقة بالفئة العمرية ما بين ١٦ إلى ٢٥ عاماً وتهدف المسابقة لإبراز وصقل موهبة الرسم وتنميتها حيث ينافس الفنان على مستوى النادي ثم يتأهل بعدها الفائز للمنافسة على مستوى المحافظة ثم على مستوى السلطنة.

وحول معايير التحكيم يذكر الفنان التشكيلي علي المعمري أن الإتقان بالرسم والتحكم بالألوان والأبعاد تعتبر أساسيات ضرورية لإبراز الاحتراف والموهبة حيث تم استعراض أكثر من ٣٠ لوحة عكست مهارات عالية وتميز وإبداع في موضوع الصورة وطريقة إخراجها.

الجدير بالذكر أن نادي الرستاق شهد إقبالاً مميزا في عدد المشاركين في مختلف مجالات مسابقة إبداعات شبابية حيث بلغ عدد المشاركين قرابة ٤٠٠ مشارك من الذكور والإناث وقد تراوحت أعمارهم ما بين ١٠ إلى ٣٠ سنة.

«بروفايل محظور».. عمل مسرحي يناقش سلبيات برامج التواصل

■ مشهد آخر من المسرحية

■ مشهد من المسرحية

بخاء - أحمد خليفة الشحي

قدم نادي بخاء عرضا مسرحيا على خشبة المسرح بالقاعة الكبرى بعنوان (بروفايل محظور) قدم المسرحية فريق مجان للفنون المسرحية، بحضور علي بن محمد بن حسن الشحي مدير بلدية بخاء، ويناقش العمل المسرحي اشكالات برامج التواصل الاجتماعي والحد من سوء استخدامها خاصة في نشر الشائعات وتصديقها دون التثبت من صحتها إلى جانب التوعية بأضرار الاستخدام غير المقنن للهواتف الذكية وقضاء أوقات طويلة في تصفح البرامج المختلفة الهادفة وغير الهادفة، وقد جسد شخصيات المسرحية كل من محمد بن جمعة السليمي وأحمد جمعة القاسمي وخديجة محمد الخالدية ومازن محمد السعدي وحميد حمود القاسمي وحمد بن خالد السوطي وصمم الديكور عبدالرحمن راشد السليمي وفي الإضاءة زكريا راشد السليمي والمؤثرات الصوتية أحمد جمعة السليمي وفي المكياج زينب محمد الخالدية وإدارة المسرح يحيى يعقوب الهنائي ومساعد المخرج وليد مسعود الحوسني وفي الإخراج خميس بن جمعة السليمي.

عُمان

جريدة يومية سياسية تأسست عام ١٩٧٢م
تصدر عن مؤسسة عُمان للصحافة والنشر والإعلان

الطقس

حالة الجو

غائم جزئيا على محافظتي الوسطى وظفار مع فرص لهطول أمطار متفرقة وصحو بوجه عام على بقية محافظات السلطنة مع تدفق السحب العالية والمتوسطة واحتمال تشكل السحب المنخفضة خلال آخر الليل على محافظات البريمي والظاهرة وجنوب الشرقية والوسطى.

حركة الرياح

تهب على محافظتي البريمي والظاهرة رياح شمالية غربية خفيفة إلى معتدلة فيما تهب على بقية محافظات السلطنة رياح شمالية شرقية خفيفة إلى معتدلة وتكون نشطة أحيانا على سواحل بحر العرب.

حالة البحر

متوسط الموج على سواحل بحر العرب ويصل أقصى ارتفاع له مترين، وهادئ الموج على بقية سواحل السلطنة ويصل أقصى ارتفاع له مترا وربع المتر.

درجات الحرارة في بعض المدن العمانية

خصب		صحار		نزوى		صور		إبراء	
25	17	25	20	25	18	24	19	25	18
هيما		**البريمي**		**جبل شمس**		**الجبل الأخضر**		**قيرون حيرتي**	
24	19	26	17	9	3	15	9	19	15

تفاصيل عن النشرة الجوية : البريد الصوتي رقم 1102 أو 1103 أو على موقع الأرصاد الجوية www.met.gov.om

الثلاثاء ٤ من جمادى الأولى ١٤٤١هـ الموافق ٣١ من ديسمبر ٢٠١٩م العدد ١٤٠٩١ Tuesday 31 December 2019 - Edition No 14091

إصابة سائحة فرنسية في هجوم سمكة قرش في جزر سيشل

فيكتوريا (سيشل)، (أ ف ب): أصيبت سائحة فرنسية بجروح خطرة بعد تعرضها لهجوم من سمكة قرش فيما كانت تسبح في جزر سيشل، وهي مقصد سياحي شهير، وفق ما أعلن السفير الفرنسي أمس.

وقد وقع الهجوم على امرأة تبلغ من العمر ٤٥ عاما مساء الأحد قبالة جزيرة براسلين، ثاني كبرى جزر الأرخبيل الخلاب الذي يشتهر بشواطئه البكر. وهي أصيبت في إحدى ذراعيها ونقلت إلى المستشفى.

وقال السفير الفرنسي في سيشل دومينيك ماس لوكالة فرانس برس «خضعت لعملية جراحية الليلة الماضية وحياتها ليست في خطر».

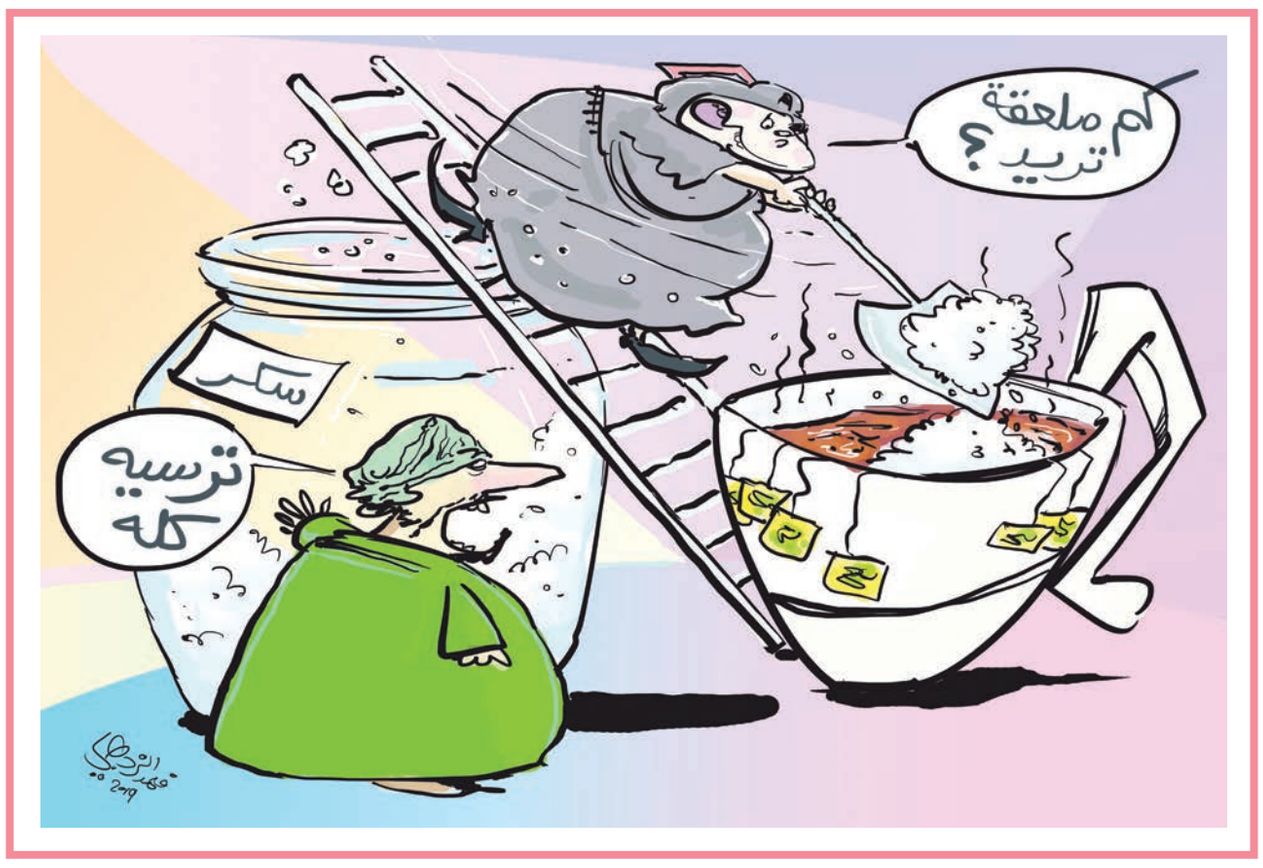

■ من تصوير أحمد الشكيلي

■ من تصوير إسماعيل الفارسي

إبداعات فرتوغرافية توثق الكسوف الحلقي

مصورون عمانيون والقمر والشمس.. على خط واحد !

استطلاع - عامر الأنصاري

متأملة أبصارهم نحو الأفق، مترقبين بزوغ الشمس المكسوفة، ودقائق الشروق الأولى تبزغ الشمس برفقة القمر في آن، هنا استعد المصورون بأسلحتهم الملغمة بالعدسات والفلاتر وغيرها، ونحو الأفق البعيد، وُلدت روائع من الصور توثق الظاهرة مع تكوينات تجاوزت حدود الجمال والأبداع. هكذا كان حال عدد من المصورين العمانيين المبدعين في مجال التصوير في يوم الخميس الماضي ٢٠١٩/١٢/٢٦، وقفوا هم والقمر والشمس على خط واحد، وبعضهم استعد لدراسة موقع التصوير قبل مدة طويلة من حدوث الظاهرة، لتكون صورهم محل حديث الساحة واشتغال في مواقع التواصل الاجتماعي.

نافورة مسقط

المصور إسماعيل الفارسي التقط صورة للكسوف بجانب نافورة دار الأوبرا السلطانية، وقال عن عمله: «سعيت من خلال هذه الالتقاطة إلى إبراز معلم عصري من معالم مسقط وهو يشهد هذه الظاهرة النادرة التي تهافت المصورون من مختلف أنحاء المنطقة إلى توثيقها، اخترت النافورة لتناغمها مع منظر الكسوف الحلقي، ومن أجل اختيار أفضل برواز لإبراز التكوين، نهضت في الساعة ٥ فجرا لدراسة موقع التصوير، خصوصا أن مدة الكسوف الحلقي قصيرة جدا ولا يوجد مجال للتأخير، أنا فخور بهذا العمل وأسعى إلى طباعته وتقديمه كهدية لإدارة دار الأوبرا السلطانية».

■ الصورة الفريدة من تصوير أيمن الغزالي

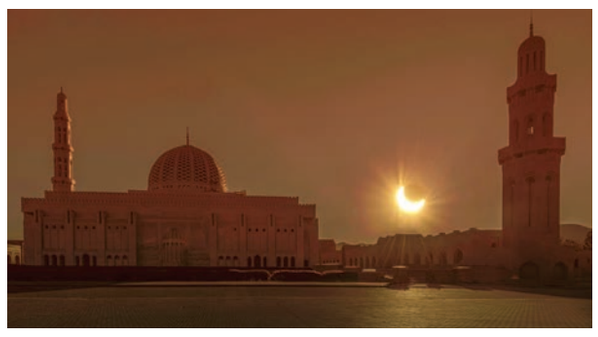

■ من تصوير محمود الجابري

فلتر طبيعي

والتقط المصور أحمد الشكيلي صورة تعكس اهتمام الجمهور وتَرَصُّدهم للظاهرة، وقد أظهرت الصورةَ الكسوف بين الغيوم في مشهد بديع، وحول الصورة قال: «التقطت الصور من منطقة رأس رويس، استنادا إلى أن الموقع هو الأنسب لمشاهدة الكسوف الحلقي، وكان الهدف أساسا رؤية الظاهرة في مكان مناسب تتوفر فيها المخيمات الرسمية، كانت الأجواء حينها غائمة، وهي بمثابة فلتر طبيعي بسيط، واستخدمت عدسة ٧٠ - ٢٠٠ وخرجت بهذه الصور، وخاصة تصوير الجمهور وهم يتابعون الظاهرة، اعتبر أن الصورة توثيقية، ومن ناحيتي، أرى أن أفضل صورة فنية للظاهرة هي للمصور أيمن الغزالي لما فيها من الإبداع والدراسة الجيدة للمشهد».

خطة واضحة

وجرَّنا الشكيلي في حديثه إلى المصور أيمن الغزالي، الذي التقط صورة للكسوف بزاوية صعبة قام بدراستها بعناية، وتوفير مكون في الصورة عبارة عن شخص في قمة جبلية والشمس في حالة الكسوف خلفه، وتواصلنا مع الغزالي للحديث، فقال: «فكرة الصورة أتت بعد علمي بأن السلطنة ستشهد كسوفا حلقيا نهاية السنة، طرحت لزميلي الحارث الحارثي فكرة الصورة ومن بعدها اجتمعنا للتخطيط، وباستخدام تطبيقات خاصة بالفلك والتصوير، بحثنا عن المواقع المناسبة لالتقاط الصورة، وقبل بأيام من موعد التصوير، زرنا الموقع للتأكد من المكان ورسم خطة واضحة للتصوير والتي تستمر لمدة دقيقة واحدة فقط، والمعدات المستخدمة عبارة عن عدسة زوم ٥٠٠ملم وفلتر خاص لتصوير الشمس».

الجامع الأكبر

ومن مسقط، ومن سماء جامع السلطان قابوس الأكبر، أخرج المصور محمود الجابري صورة فنية للظاهرة بالاقتران مع الجامع، ليقدم للعالم صورة للظاهرة وبصمة من بصمات السلطنة، وقال الجابري عن صورته: «الصورة تم التقاطها من جامع السلطان قابوس الأكبر مستخدم عدسة واسعة لتعطي مساحة أكبر للجامع من أمام المحراب حتى تظهر منارتي المسجد والقبة مع الكسوف والذي غطى الشمس بنسبة ٤٠ ٪، اختياري لتصوير الجامع مع الكسوف حتى يعطي دلالة للجامع وان الإنسان في هذه اللحظة يستشعر عظمة الله في الكون وفي الحظة نفسها كانت صلاة الكسوف في المساجد قائمة، وبالنسبة للإعدادات فكانت بفتحة العدسة ٩ و iso100 وسرعة الغالق ١٠٠/١ مستخدم حامل ثلاثي لتثبيت الكاميرا ومنع الاهتزاز».

■ أيمن الغزالي

■ إسماعيل الفارسي

■ أحمد الشكيلي

■ محمود الجابري

نوافذ

سالم بن حمد الجهوري
salim680@hotmail.com

المستقبل المذهل

المستقبل يتغير وجميعنا غير قادر على اللحاق بتلك التحولات التي أصبحت ذات إيقاع أسرع، ما نراه اليوم يقود اقتصاديات العالم، غدا سيكون أثر بعد عين كحال العديد من الشركات التي لمع نجمها في النصف الثاني من القرن الماضي، ها هي اليوم تتعرض للإفلاس والإغلاق لعدم جدوى وجودها، والشواهد عديدة على ذلك.

العالم اليوم على أبواب تغيير سريع في العديد من المجالات التي تشكل ركائز هذه الحضارة الإنسانية المتقدمة في التقنية والتعليم والصحة والمواصلات والذكاء الاصطناعي والبيئة وغزو الفضاء وزيارة الكواكب القريبة من الأرض .

هذا التغير يبعدنا بشكل كبير عن الواقع الذي نعيش فيه حاليا، بعد تصاعد مستوى التحسينات التي تدخل على البرمجيات التي ينتظر لها أن تقود شؤون الحياة في قادم الأيام، فهناك العديد من الظواهر والمظاهر سوف تختفي وسيتراجع الاهتمام والتمسك كالتراث والعادات والتقاليد وبعض المبادئ المجتمعية إلى مراتب أقل، كالتواصل العائلي واللقاءات بين أبناء الأسرة الواحدة، وستتفاوت المعرفة بين الأجيال التي بعضها لن تستطيع استيعاب التحديثات والتطورات نظرا لكبر سنها وعجزها عن مجاراة الواقع وعدم قدرتها على مسايرة ما يقدم من علم ومعرفة يومية.

في المقابل سينتعش التعليم عن بعد وقرب، وستتطور وسائله في المدارس والجامعات والكليات بشكل مذهل، وسيتم التركيز على المواد العصرية مع تراجع المواد الأدبية نظرا للاحتياج اليومي للمعرفة التقنية التي ستتحكم في مفاصل الحياة.

وكذا الحال في الجانب الصحي الذي سيكون المستقبل فيه اكثر قدرة على التشخيص والعلاج وسهولة معرفة العديد من الأمراض، إلى جانب سهولة التعاملات المالية التي ستستغني عن المصارف ولن تشكل عناء بعد ذلك لاستخدامها برامج التقنية العلمية. أضف إلى الجوانب المعرفية، التقدم المذهل سوف يشمل أيضا السرعة الكبيرة في إنجاز المشاريع العمرانية عن طريق التقنية التي ستختصر الوقت والجهد إلى أيام قليلة جدا وستعطي المساحة في اختيار التصاميم التي تنفذ، كما ستكون الطاقة النظيفة حاضرة بقوة بدل النفط الذي سيتراجع إلى مراتب متأخرة ولن يكون حاله كاليوم الذي يقيم الدنيا ولا يقعدها، حيث ستقل تكلفة الطاقة التي ستكون مصادرها من أشعة الشمس والرياح وحركة الأمواج والسيارات والقطارات وحتى المشي لبني الإنسان .

سوف تختفي العديد من الوظائف كالمرشدين والمحامين والأطباء والسائقين والطيارين والحراس والمذيعين، حيث ستحل الروبورتات مكانهم، مما يعني فقدان لملايين الوظائف، لكن ستكون في المقابل فرص العمل أكبر في القطاعات الخدمية عبر المنصات الإلكترونية للعمل حول العالم دون أن تغادر غرفة نومك.

كما سيحقق العالم في السنوات القريبة المقبلة طفرة في النقل السريع عبر الطائرات والقطارات والسيارات والسفن وإنشاء خطوط أنبوبية تحت مياه المحيطات والبحار، والسفر بقصد السياحة إلى الكواكب المجاورة ووسائل أخرى مستحدثه مذهله وسيكون السفر متعة بعد أن كان عناء، كما سيشاركنا الإنسان الآلي الحياة اليومية وسيكون التعاطي والتعاون معه لإنجاز العديد من الأعمال وستكثر أعدادهم حول العالم مما سيسبب قلقا للبشرية.

كما ستتزايد المصانع الحديثة التي تنتج كل الاحتياجات التي ستحل مكان ما سلف أو ما نعرفه تقليديا،

نعم العالم سيكون أكثر تقدما وسهولة ويسر وأقل تكلفة وأكثر رعبا إذا لم نتمكن من مسايرة التقنية الحديثة، لذلك تعمل العديد من الدول على تهيئة شعوبها لهذه المرحلة التي لا تقبل الخطأ والتراجع، وسوف يشتد التنافس بينها على تبوأ أفضل المواقع العلمية والتقنية وتوفير أجود الخدمات.

ضحية جديدة في انهيار ثلجي في شمال إيطاليا

روما، (أ ف ب): قتل متسلق جبال شاب في انهيار ثلجي وقع أمس الأول في برينتا في سلسلة جبال دولوميت الإيطالية قرب الحدود مع النمسا على ما ذكرت وسائل الإعلام المحلية. وأتى الحادث بعد انهيار ثلجي في منطقة فال سيناليس المجاورة قضت فيه السبت متزلجة تبلغ الخامسة والثلاثين وطفلتان إحداهما في السابعة. والضحايا الثلاث ألمانيات. وقتل المتزلج البالغ ٢٨ عاما الأحد عندما كان ضمن مجموعة من أربعة أشخاص علقوا في الانهيار بعدما كانوا يصعدون في واد لبدء التزلج .

عُمان
ص.ب: ٩٧٤ر.ب: ١٠٠ مسقط
سلطنة عُمان
البدالة: ٢٤٦٤٩٤٤٤
فاكس: ٢٤٦٤٩٥٠٨

التحرير
• الشؤون المحلية والتحقيقات: ت: ٢٤٦٤٩٥١٠ / ٢٤٦٤٩٥١١
• الإقتصاد والسياحة: ت: ٢٤٦٤٩٥٢٠/ ت: ٢٤٦٤٩٥٢١
• الدولي: ت: ٢٤٦٤٩٥٨٠
• المجتمع: ت: ٢٤٦٤٩٥٣٠/ ت: ٢٤٦٤٩٥٣٥
• الديني: ت: ٢٤٦٤٩٥٤٧ / ت: ٢٤٦٤٩٥٤٨
• الرياضي: ت: ٢٤٦٤٩٥٤٠ / ت: ٢٤٦٤٩٥٤١

المكاتب
• صلالة... ت: ٢٣٢٩٢٦٣٣ فاكس: ٢٣٢٩٣٩٠٩
• نزوى: ت: ٢٥٤١١٠٩٩ ص.ب: ٩٥٥ الرمز البريدي: ٦١١
• صحار... ت: ٢٦٨٤٣٠٠٤ فاكس: ٢٦٨٤٣٠٠٨

الإعلانات
• العُمانية للإعلان والعلاقات العامة
ت: ٩٥٩٢٢١١٢
ت: ٩٩٨٤١٣٣٠
ت: ٩٩٦٣٩٢٦٤
ت: ٢٤٦٤٩٤٣٣
«فاكس: ٢٤٦٤٣٤٩٤ - ٢٤٦٩٩٦٠٤»
ص.ب: ٣٣٠٣ روي
الرمز البريدي: ١١٢
البريد الالكتروني: omaniya3@yahoo.com

الإشتراكات
• ٧٠ ريالاً سنوياً للموسسات والشركات والافراد
وكيل التوزيع: العمانية للتوزيع والتسويق.
ص.ب: ٩٧٤ مسقط، الرمز البريدي: ١٠٠
فاكس: ٢٤٦٤٩٣٧٩
هاتف: ٢٤٦٤٩٣٦١، ٢٤٦٤٩٣٥٦، ٢٤٦٤٩٣٦٠، ٢٤٦٤٩٣٥٧
البريد الالكتروني: subscribe@oeppa.om

تنبيه للقراء
يرجى من قراء عمان أو الأويزرفر ومجلة نزوى الاتصال فورا في حالة عدم انتظام وصول أي من هذه الاصدارات على هاتف ٢٤٦٤٩٣٦٢ من الساعة التاسعة صباحا حتى الثانية والنصف او البريد الآلي:
subscribe@oeppa.om