داخل العدد

اقتصاد

■ مجلس «الاحتياطي الغذائي» يستعرض حركة الأسعار العالمية للسلع الأساسية

■ افتتاح المنتدى الاقتصادي العالمي حول الأسيان بالعاصمة الفيتنامية

■ اليوان الصيني.. مؤشر التطورات على جبهة الحرب التجارية

محليات

وزارة التربية والتعليم تستعد لتصنيف المدارس الخاصة للعام الدراسي الحالي

السلطنة تحتفل باليوم العالمي لحماية طبقة الأوزون

«بلدي جنوب الباطنة» يناقش تحويل مسار الشاحنات إلى الطريق السريع

عُمان

رئيس التحرير
سيف بن سعود المحروقي

٣٦ صفحة
الثمن 200 بيسة

جريدة يومية سياسية تأسست عام ١٩٧٢م
تصدر عن مؤسسة عُمان للصحافة والنشر والإعلان

الاثنين ٧ من محرم ١٤٤٠هـ الموافق ١٧ من سبتمبر ٢٠١٨م العدد ١٣٦٢١

Monday 17 September 2018 Edition No 13621

www.omandaily.om

مسقط	صلالة
٣٣	٢٩
٢٧	٢٤

أسطول صيد متطور بديلا للقوارب الصغيرة

صحار - سيف المعمري: تنفيذا لمبادرات برنامج تنفيذ في القطاع السمكي التقت وزارة الزراعة والثروة السمكية بالصيادين في محافظتي شمال وجنوب الباطنة في إطار الدفع بمشروع قوارب وسفن الصيد المتطورة الذي يستهدف ٢٧٠ قاربا و٤٧٠ سفينة صيد ساحلي حتى نهاية ٢٠٣٠م.

ويقدر حجم الاستثمار لمشروع إيجاد قوارب وسفن صيد متطورة قرابة ٣٨ مليون ريال، مما سيرفع نسبة التعمين في القطاع إلى ٨٤٪ ويوفر فرص عمل لـ٣٩٦٠ منها ٣٣٢٠ فرصة للعمانيين، ومن المتوقع أن يصل حجم الإنزال السمكي إلى ٢١٣ ألف طن.

«التفاصيل في الملحق الاقتصادي»

لزيادة تفعيل دور المؤسسات في تطوير وإدارة برامجها

اعتماد تعديل برنامج المنح البحثية المفتوحة

اعتمدت هيئة مجلس البحث العلمي مقترح تعديل برنامج المنح البحثية المفتوحة والذي يعتبر باكورة برامج دعم البحوث بمجلس البحث العلمي والتي ساهمت في بناء القدرات البحثية بالسلطنة، ويهدف البرنامج المقترح إلى زيادة تفعيل دور المؤسسات البحثية في تطوير وإدارة برامجها البحثية ذاتيا من خلال منحها صلاحيات تقييم وتمويل ومتابعة تنفيذ المقترحات البحثية داخل المؤسسة، على أن يتم التركيز على دعم البحوث التي تساهم في تنفيذ الأولويات الوطنية وتحقيق نتائج عملية قابلة للتطبيق.

جاء ذلك في اجتماع هيئة المجلس الثاني للعام الحالي برئاسة صاحب السمو السيد شهاب بن طارق آل سعيد مستشار جلالة السلطان رئيس مجلس البحث العلمي وبحضور أصحاب المعالي والسعادة وممثلي عدد من المؤسسات الأكاديمية والخاصة أعضاء الهيئة وذلك في مقر المجلس بمجمع الابتكار مسقط.

«التفاصيل ص٢»

دبابات بريطانية تصل السلطنة استعدادا للسيف السريع «٣»

وصل عدد من الدبابات التابعة للقوات المسلحة الملكية البريطانية إلى البلاد أمس عبر ميناء الدقم بمحافظة الوسطى وذلك في إطار الاستعدادات للمشاركة في التمرين المشترك العماني - البريطاني (السيف السريع/٣) المزمع تنفيذه خلال النصف الثاني من شهر أكتوبر المقبل.

«التفاصيل ص٢»

مطار الدقم يعمل بكافة مرافقه اليوم

الدقم - ماجد الندابي: أعلنت وزارة النقل والاتصالات جاهزيتها مع شركائها الاستراتيجيين في بدء عمليات التشغيل التجاري لمبنى المسافرين بمطار الدقم المقرر اليوم بعد نجاح الاختبارات التشغيلية التي أجريت على مدى ٤٥ يومًا عبر الشركات المشغلة التابعة للمجموعة العمانية للطيران وهي مطارات عمان والطيران العماني والعمانية لخدمات الطيران بالتعاون مع عدد من الجهات الحكومية ذات الصلة.

ويعد مطار الدقم ثالث مطارات السلطنة يدخل الخدمة بكافة مرافقه التشغيلية بعد مطاري مسقط الدولي وصلالة، والذي من المؤمل أن يحقق قيمة اقتصادية مضافة للاقتصاد الوطني ويدعم برامج التنويع الاقتصادي للبلاد، كما سيلعب المطار دورًا بارزًا في دعم مشاريع المنطقة الاقتصادية الخاصة بالدقم ومحافظة الوسطى بشكل عام.

«التفاصيل في الملحق الاقتصادي»

جامعة الدول العربية تدعو لوقف الاستيطان

القاهرة - العمانية: دعت جامعة الدول العربية المجتمع الدولي إلى الضغط الجاد والحقيقي والفوري لوقف هدم قرية «الخان الأحمر» بشكل نهائي والمساهمة في وقف العمليات الاستيطانية المنهجة لعزل القدس الشرقية عن محيطها وتقسيم الضفة الغربية والقضاء على أي فرصة جادة لإنقاذ حل الدولتين.

ودعت في بيان صادر عن قطاع فلسطين والأراضي العربية المحتلة أمس بمناسبة الذكرى ٣٦ لمذبحة مروعة ضد اللاجئين الفلسطينيين في مخيم «صبرا وشاتيلا» في سبتمبر عام ١٩٨٢ المجتمع الدولي ومنظمات المجتمع المدني إلى التدخل الفوري لرفع العدوان الغاشم الذي تشهده الأرض الفلسطينية المحتلة. وأضاف البيان: إن مجزرة «صبرا وشاتيلا» كانت المذبحة الأكثر قسوة ودموية من بين المذابح التي تعرض لها أبناء الشعب الفلسطيني في الشتات إذ كانت عملية منظمة ومتعمدة لكسر إرادة الشعب الفلسطيني.

وأوضحت جامعة الدول العربية أنه بالرغم من تعرض الشعب الفلسطيني على مدى تاريخ احتلال أرضه لأقسى أنواع القتل والاضطهاد والتهجير فإنه وإلى اليوم وبعد ستة وثلاثين عاما على هذه المذبحة مازال يعاني وما زالت سلطات الاحتلال الإسرائيلي تمارس القتل والتهجير ضد أبناء هذا الشعب وما يحدث هذه الأيام على حدود قطاع غزة دون الاكتراث بالمواثيق والعهود والقوانين الدولية والمواقف العالمية التي تطالب إسرائيل بالتراجع والتوقف الفوري عن هذا القرار بصفته جريمة تخالف القانون الدولي والقانون الدولي الإنساني واتفاقيات جنيف وقرارات الشرعية الدولية ذات الصلة.

انتخابات المجالس تعود إلى سوريا للمرة الأولى منذ ٢٠١١

دمشق -أ.ف.ب: أدلى السوريون في المناطق الخاضعة لسيطرة الحكومة أمس بأصواتهم في أول انتخابات لمجالس الإدارة المحلية منذ بدء الاحتجاجات في عام ٢٠١١ والتي تحولت لاحقاً إلى صراع دموي.

وبعد سبع سنوات على آخر تصويت لانتخاب المجالس المحلية، فتح أكثر من ٦٥٥٠ مركز اقتراع أبوابه في الساعة السابعة صباحا بتوقيت دمشق في مختلف أنحاء المناطق التي تسيطر عليها الحكومة، وبقيت مفتوحة لمدة ١٢ ساعة.

وتنافس «أكثر من أربعين ألف مرشح على ١٨ ألفا و٤٧٨ مقعداً في مجالس الإدارة المحلية». ومنذ آخر انتخابات، أدى النزاع الدموي إلى مقتل ما يزيد عن ٣٦٠ ألف شخص وأجبر الملايين على الفرار أو النزوح أو الهجرة، وخلف دماراً طال مُدناً وبلدات كاملة، وخسائر بمليارات الدولارات.

وعلى صعيد آخر أعلنت سوريا أنّ هجومًا صاروخيًا إسرائيليًا استهدف مطار دمشق الدولي، مما أدّى إلى إطلاق الدفاعات الجوية السورية. وأفاد المرصد السوري لحقوق الإنسان أنّ غارات السبت استهدفت مخزنًا للأسلحة قرب المطار. وصرح رئيس حكومة الاحتلال الإسرائيلية بنيامين نتانياهو أمس أن إسرائيل تتحرك «باستمرار» لمنع أعدائها من حيازة «أسلحة متطورة»، وذلك غداة الهجوم على المطار.

«فلورنس» تهدد بمزيد من الدمار في الولايات المتحدة

نيوبرن (الولايات المتحدة) - أ.ف.ب: تراجعت شدة العاصفة فلورنس التي أسفرت عن سقوط ١٣ قتيلا على الأقل على الساحل الأمريكي الأطلسي، لتتحول إلى منخفض استوائي، لكن السلطات تحذر من أن التداعيات التي خلفتها وخصوصا الفيضانات الكبيرة، لم تنته.

وخفض المعهد الوطني للأعاصير صباح أمس فلورنس إلى منخفض استوائي مع الإشارة إلى «أن فيضانات فجائية وفيضانات أنهار ستستمر في مناطق واسعة من كارولاينا».

وحذر روي كوبر حاكم كارولاينا الشمالية (جنوب شرق) الولاية الأكثر تضررا، من أن «كل طرق المنطقة يمكن أن تغمرها المياه».

وقال ستيف غولدستين المسؤول في الوكالة الوطنية للمحيطات والأجواء: إن العاصفة «ستؤدي إلى فيضانات كارثية في مناطق في كارولاينا الشمالية وكارولاينا الجنوبية لبعض الوقت»، بسبب «بطئها الأقرب إلى التوقف». وحرم أكثر من ٨٠٠ ألف منزل من التيار الكهربائي في كارولاينا الشمالية، بحسب سلطة إدارة الكوارث.

هيئة مجلس البحث العلمي تعتمد تعديل برنامج المنح البحثية المفتوحة

■ جانب من اجتماع هيئة المجلس

اعتمدت هيئة مجلس البحث العلمي مقترح تعديل برنامج المنح البحثية المفتوحة والذي يعتبر باكورة برامج دعم البحوث بمجلس البحث العلمي والتي ساهمت في بناء القدرات البحثية بالسلطنة، ويهدف البرنامج المقترح إلى زيادة تفعيل دور المؤسسات البحثية في تطوير وإدارة برامجها البحثية ذاتيا من خلال منحها صلاحيات تقييم وتمويل ومتابعة تنفيذ المقترحات البحثية داخل المؤسسة، على أن يتم التركيز على دعم البحوث التي تساهم في تنفيذ الأولويات الوطنية وتحقيق نتائج عملية قابلة للتطبيق.

جاء ذلك في اجتماع هيئة المجلس الثاني للعام الحالي برئاسة صاحب السمو السيد شهاب بن طارق آل سعيد مستشار جلالة السلطان رئيس مجلس البحث العلمي وبحضور أصحاب المعالي والسعادة وممثلي عدد من المؤسسات الأكاديمية والخاصة أعضاء الهيئة وذلك في مقر المجلس بمجمع الابتكار مسقط.

كما اطلع أعضاء هيئة المجلس على عرض نتائج مؤشرات العلوم والتقانة للعامين ٢٠١٦ و٢٠١٧م والتي يتم تحديثها كل عامين وذلك تزامنا مع المسح الذي ينفذه معهد اليونسكو للإحصاء.

كما اعتمدت هيئة المجلس أيضا في اجتماعها الموازنة المقترحة للمجلس لعام ٢٠١٩م والتي تتضمن متطلبات المشاريع والبرامج المختلفة التي ينفذها المجلس.

ابن علوي يتسلم نسخة من أوراق اعتماد سفير فلسطين

■ الوزير المسؤول عن الشؤون الخارجية لدى استقباله سفير دولة فلسطين — تصوير: العمانية

العمانية - تسلم معالي يوسف بن علوي بن عبدالله الوزير المسؤول عن الشؤون الخارجية بمكتبه نسخة من أوراق اعتماد سعادة الدكتور تيسير علي فرحات سفير دولة فلسطين الشقيقة المعين لدى السلطنة خلال استقبال معاليه له أمس.

وقد رحب معاليه خلال المقابلة بسعادة السفير وتمنى له طيب الإقامة والتوفيق في عمله سفيرًا لبلاده لدى السلطنة مؤكدًا على العلاقات الوثيقة بين السلطنة ودولة فلسطين الشقيقة متطلعًا إلى تطويرها في شتى المجالات. حضر مراسم تسليم أوراق الاعتماد عدد من المسؤولين بوزارة الخارجية.

اليوم.. شؤون البلاط السلطاني يكرّم عددا من موظفيه ومتقاعديه بصلالة

يكرّم شؤون البلاط السلطاني اليوم في حفله السنوي الـ ١٣ موظفي شؤون البلاط السلطاني بصلالة. والذي يشمل فئة الإجادة الوظيفية، وذوي الخدمة الطويلة، والمتقاعدين، والسائق المثالي على مستوى موظفي المديرية العامة للنقليات بصلالة، إضافة إلى تكريم المجيدين في التأهيل الدراسي. يرعى حفل التكريم معالي نصر بن حمود الكندي أمين عام شؤون البلاط السلطاني. يبدأ الحفل بمقطع مرئي يتحدث عن التحفيز والتكريم للعام الحالي يتلو ذلك تكريم الموظفين، ثم سيعرض مقطع مرئي عن الأنواء المناخية الأخيرة «مكونو» التي تأثرت بها محافظتا ظفار والوسطى، ويختتم الحفل بأوبريت فني تقدمه فرقة النسائم بشؤون البلاط السلطاني يحتوى على ٤ لوحات تتضمن عدداً من الفنون التقليدية لبعض ولايات السلطنة، تكون اللوحة الأولى من فن الشبانية، أما الثانية لفن أبو زلف، بينما اللوحة الثالثة تحمل فن اللانزيِة، أما اللوحة الرابعة ستكون من فن المزمار، حيث تعبر اللوحات عن حب الوطن وقائده المعظم. يذكر أن شؤون البلاط السلطاني يحرص بشكل سنوي على تحفيز وتكريم موظفيه لتشجيعهم على مزيد من البذل والعطاء في العمل.

للمشاركة في التمرين المشترك «السيف السريع/٣»

دبابات وعربات نقل بريطانية تصل للسلطنة

■ وصول عدد من دبابات وعربات النقل للقوات البريطانية

وصل إلى البلاد امس عبر ميناء الدقم بمحافظة الوسطى عدد من الدبابات وعربات النقل التابعة للقوات المسلحة الملكية البريطانية، وذلك في إطار الاستعدادات للمشاركة في التمرين المشترك العماني - البريطاني (السيف السريع/٣) المزمع تنفيذه خلال النصف الثاني من شهر أكتوبر المقبل. يذكر أن وصول الشحنات البحرية والجوية لمختلف معدات الدعم اللوجستي للقوات البريطانية سوف يتوالى خلال الفترة القادمة حتى اكتمال مختلف متطلبات التجهيزات العملياتية للمشاركة في التمرين.

فتح باب التسجيل لبرنامج «هداية لتعليم المسلمين الجدد»

كتب - سيف بن سالم الفضيلي

■ عبدالرحمن الخليلي

أعلنت دائرة التعريف بالإسلام والتبادل الثقافي بمكتب الإفتاء بوزارة الأوقاف والشؤون الدينية فتح باب التسجيل في برنامج (هداية لتعليم المسلمين الجدد) للجنسين بكلية العلوم الشرعية بالخوير وسيكون آخر موعد للتسجيل بعد غد الأربعاء. واشترطت الدائرة للالتحاق بالبرنامج اجتياز تحديد المستوى في اللغة الإنجليزية، وأن يكون حديث عهد بالإسلام (ثلاث سنوات أو أقل)، وأن يكون حاملا لبطاقة الإقامة وشهادة الدخول في الإسلام وغيرها من الشروط.

والبرنامج كما ذكر الشيخ عبدالرحمن بن أحمد الخليلي مدير دائرة التعريف بالإسلام والتبادل الثقافي خاص للتعريف بالإسلام للجاليات المسلمة حديثا ولمدة سنة، ويهدف الى إكساب المسلم الجديد معلومات عن الإسلام في جميع الجوانب، حيث يدرس من خلاله ٥ مواد كاملة تشمل مادة القرآن الكريم وتتضمن قصار السور ومعانيها وحفظها لأداء العبادة على الوجه الصحيح، ومادة الفقه ويتعلم من خلالها أهم أمور العبادات والمعاملات وفقه الأسرة، ومادة العقيدة وتتضمن أركان الإيمان بشيء من الاختصار، ومادة السيرة، ويتعلم من خلالها المسلمون الجدد سيرة النبي صلى الله عليه وسلم وأهم الدروس من هذه السيرة ومكانة النبي عليه الصلاة والسلام في حياة المسلم وكيف يمكن التأسي به عليه الصلاة والسلام، بينما مادة اللغة العربية التي عليها الاهتمام الأكثر لأن الكثير من هؤلاء المسلمين يقيمون في السلطنة ويتم العمل على إعطائهم في هذه المادة مهارات الاستماع والتحدث والقراءة والكتابة.

نظام يعنى بالجودة وفق معايير عالمية

وزارة التربية والتعليم تستعد للمرحلة التجريبية لتصنيف المدارس الخاصة

د. مديحة الشيبانية: يهدف التصنيف إلى تجويد الخدمات التعليمية التي تقدمها المدارس الخاصة للطلبة وستتم العملية بحيادية تامة وفق معايير علمية وتربوية

إعداد:
محمد بن خلفان الشكري

نظراً للدور المهم الذي تضطلع به المدارس الخاصة في تأدية الرسالة التربوية والتعليمية وتحقيق الأهداف المنشودة منها؛ فقد حرصت وزارة التربية والتعليم على تفعيل هذا الدور بالمستوى المطلوب لإنجاز المهام المناطة بها، ولذلك فقد صدر القرار الوزاري رقم (٢٠١٧/٢١١) بإنشاء مكتب «تصنيف المدارس الخاصة» ليتولى مسؤولية تصنيف المدارس الخاصة إلى مستويات بحسب جودتها وقدرتها على تقديم الخدمة التعليمية المتميزة أسوة بما هو معمول به في بعض الأنظمة التعليمية بدول العالم، على أن يتم هذا التصنيف من خلال فرق محايدة لضمان حيادية التقييم.

وأكدت معالي الدكتورة مديحة بنت أحمد الشيبانية وزيرة التربية والتعليم أن عملية تصنيف المدارس الخاصة ستتم بحيادية تامة وفق معايير علمية وتربوية تُحدد مدى جودة المدرسة، مشيرة إلى أن المشروع يهدف بالدرجة الأولى إلى الارتقاء بجودة التعليم بالمدارس الخاصة، وإلى تجويد الخدمات التعليمية التي تقدمها للطلبة، ورسم خارطة طريق حول كيفية القيام بعملية التحسين المستمر والتطوير الذاتي للوصول إلى أعلى المستويات الممكنة، وبالتالي تصنيفها وفق معايير وطنية ودولية معتمدة من أجل تحقيق التنافس الإيجابي بين المدارس الخاصة، هذا إلى جانب تعريف أولياء أمور الطلبة بجودة أداء المدارس الخاصة.

وقالت معالي الدكتورة وزيرة التربية والتعليم إن الوزارة تسعى إلى بناء شراكة حقيقية مع القطاع الخاص في هذا الجانب، وقد تجلى ذلك من خلال اللقاءات التي عقدتها الوزارة مع ملاك المدارس ومع المشرفين ورؤساء لجان التعليم بغرفة تجارة وصناعة عمان ممثلي المحافظات للتعريف بالمشروع وأهدافه ومجالاته.

كما أشارت معاليها إلى أن تطبيق المشروع سيكون في بداية الأمر بشكل تدريجي في جميع المدارس، سيتم خلاله إطلاع المدارس الخاصة المستهدفة على الأدوات المتعلقة بعملية التقييم بفترة كافية تتيح الفرصة للمدرسة توفير الأدلة والوثائق اللازمة لفرق التصنيف، إلى جانب إطلاعها على المعايير والمؤشرات والمقاييس التي سيتم من خلالها تصنيف المدرسة، مشيرة معاليها في الوقت نفسه إلى أنه يمكن للمدارس الخاصة تقييم نفسها ذاتيا مستفيدة من أدوات التصنيف.

لقاءات مع الفئات المستهدفة

ومن أجل التعريف بمشروع تصنيف المدارس الخاصة فقد أشار سليمان بن حمود الحراصي - مستشار الوزيرة للدراسات والبحوث - المكلف بإدارة مكتب تصنيف المدارس الخاصة إلى أن تصنيف المدارس الخاصة سيسهم في الرقي بالمدارس الخاصة وتحسين مستوى الأداء فيها، كما أشار الحراصي إلى أن مكتب تصنيف المدارس الخاصة قام بعقد ثلاثة لقاءات؛ الأول مع مديري دوائر المدارس الخاصة ورؤساء الأقسام والمشرفين بالمديريات التعليمية بالمحافظات ومديريتي المدارس الخاصة وتنمية الموارد البشرية يوم الأحد الموافق ٢٠١٨/٥/١٣م، والثاني مع ملاك المدارس الخاصة يوم الثلاثاء الموافق ٢٠١٨/٥/١٥م، والثالث مع رؤساء لجان التعليم بغرفة تجارة وصناعة عمان بتاريخ ٢٠١٨/٩/١٣م تم فيها استعراض مراحل المشروع، والخطوات الإجرائية التي قامت بها الوزارة لإعداد وثيقة التصنيف وتحكيمها على عدد من المؤسسات المعنية داخل السلطنة وخارجها وبعض المدارس الخاصة بمختلف برامجها، وآلية تطبيق المشروع خلال المرحلة القادمة. كما سيقوم أعضاء مكتب التصنيف خلال الأيام القادمة بزيارة للمديريات التعليمية والالتقاء بالمشرفين المعنيين بالمدارس الخاصة، وبممثلي المدارس الخاصة؛ من أجل التعريف بالمشروع، وشرح آليات تطبيق وثيقة التصنيف.

مجالات تصنيف المدارس الخاصة

أما مجالات التقييم لتصنيف المدارس الخاصة التي سيشملها التقييم فقد أشار سليمان الحراصي إلى أن هذه المجالات ستكون في سبعة مجالات هي: القيادة والحوكمة، والبيئة المدرسية، والتعليم والتعلم، والصحة والسلامة والأمن، والقيم والمواطنة، والشراكة المجتمعية، والقدرة المالية للمدرسة. فمجال القيادة والحوكمة يسعى لتحقيق عدة أهداف منها: التخطيط الاستراتيجي والإجرائي بطريقة علمية، وإيجاد نظام إداري واضح للمسؤوليات والصلاحيات، وإدارة الموارد البشرية والعمل على تنميتها، وتوظيف اللوائح والأنظمة المعمول بها في الوزارة ولوائحها الداخلية، في حين أن مجال البيئة المدرسية يسعى أن يحقق: تهيئة المبنى المدرسي ومرافقه بما يتلاءم والعملية التعليمية التعلمية للمدرسة، وتلبية المرافق المدرسية لاحتياجات الطلبة والعاملين بالمدرسة، وإيجاد بيئة مدرسية جاذبة للتعلم، ومراعاة تصميم المبنى المدرسي لمتطلبات الفئات الطلابية المختلفة، وتهيئة أماكن كافية ومناسبة لممارسة الأنشطة المنهجية واللامنهجية، وتطبيق شروط الأمن والسلامة عند تصميم مرافق المبنى المدرسي.

أما بالنسبة للمجال الثالث الذي يُعنى بالتعليم والتعلم فيسعى إلى تحقيق: تطبيق المعلمين طرائق تدريس متنوعة تراعي الفروق الفردية بين الطلبة، واستخدام نظام فعال ومعتمد لتقييم الطلاب، وتنمية كفاءة أداء معلمي المدرسة، وتفعيل الأنشطة الصفية واللاصفية، والاهتمام بتكنولوجيا التعليم والتعلم الذاتي، ورعاية الطلبة الموهوبين والطلبة ذوي الإعاقة، وتلبية احتياجات المدرسة من الهيئة التدريسية لضمان سير العملية التعليمية ونجاحها. ومن المؤمل أن يحقق المجال الرابع الخاص بالصحة والسلامة والأمن الأهداف الخاصة بـ: إيجاد بيئة تعليمية تعلمية صحية وآمنة، وتوفير مصادر مياه صالحة للشرب ومرافق صحية مجهزة جيداً، والالتزام بمعايير الأمن والسلامة والصحة والنظافة التامة لمقصف ومطعم المدرسة، وتوفير طفايات حريق صالحة للاستخدام بأنواعها المختلفة وفي أماكن مناسبة بالمدرسة، وإدارة الأزمات والطوارئ في المدرسة بصورة فعالة، وتدريب العاملين بالمدرسة والطلبة على خطة الإخلاء، واتخاذ إجراءات مناسبة وسليمة تكفل سلامة الطلبة قبل وأثناء وبعد اليوم الدراسي، وتطوير معايير الأمن والسلامة في جميع المرافق المدرسية، والأخذ بعين الاعتبار آراء ومقترحات أولياء الأمور ومقترحاتهم المتعلقة بأمن وسلامة أبنائهم في المدرسة.

أما مجال القيم والمواطنة فمن المؤمل أن يحقق هذا المجال أهدافا عدة هي: غرس القيم الإيجابية في نفوس الطلبة، وتنمية مبادئ الفخر والانتماء والاعتزاز بالوطن وإنجازاته في نفوس الطلبة، وتعريف الطلبة بحقوقهم وواجباتهم نحو أنفسهم ووطنهم ومجتمعهم، وإكساب الطلبة قيمة العمل التطوعي ودوره في بناء الإنسان والمجتمع. أما مجال الشراكة المجتمعية فيسعى إلى تحقيق شراكة مجتمعية فاعلة، واستثمار كافة الإمكانات والقدرات التي يمتلكها أولياء أمور الطلبة لخدمة مجالات العمل المدرسي المختلفة، وزيادة أواصر التواصل مع مؤسسات المجتمع المحلي العامة منها والخاصة، والارتقاء بمستوى الشراكة المجتمعية بالمدرسة في كافة المجالات، وتوطيد العلاقة بين المدرسة وفئات المجتمع المحلي، وتفعيل العلاقة بين المدرسة والأسرة والمجتمع، وتحقيق التعاون البناء بين المدرسة والأسرة فيما يخص تعلم الطلبة، وتعريف الطلبة بأهمية العمل التطوعي في خدمة المجتمع المحلي.

أما المجال السابع من مجالات التقييم لتصنيف المدارس الخاصة والخاص بالقدرة المالية فسيسعى إلى تحقيق عدة أهداف هي: إعداد ميزانية شاملة لموارد المدرسة المالية، وإدارة الميزانية المالية للمدرسة بطريقة مناسبة ودقيقة، وترشيد استخدام الموارد المالية للمدرسة، وتحقيق التوازن المالي بين مستويات الدخل والإنفاق، وتحقيق الرقابة الدقيقة على شؤون المدرسة المالية.

أهمية المشروع

وللتعرف أكثر على أهمية مشروع تصنيف المدارس الخاصة قال حميد بن مسعود السيابي - رئيس لجنة التعليم في غرفة تجارة وصناعة عمان بمحافظة جنوب الباطنة والرئيس التنفيذي لمدرسة البينة الخاصة بولاية الرستاق بأنه متى ما تحققت أهداف تصنيف المدارس الخاصة سيكون هذا المشروع خطوة رائدة في تحقيق جودة التعليم، لذا يجب على المدارس الخاصة توفير الكوادر حسب التوصيف والمعايير المعتمدة في الوثيقة.

أما سالم بن سيف الفارسي - رئيس لجنة التعليم في غرفة تجارة وصناعة عمان بمحافظة البريمي فقد أشار إلى أن النظرة المستقبلية التي تهدف للتطوير، والنظرة الثاقبة التي لديها هدف سام يسعى إلى تجويد العمل والرقي بمستوى التعليم والتعلم لابد لها من جانب تصنيفي يهدف الى معرفة الخطى السليمة التي يرجى اتباعها من قبل المدارس الخاصة لتقديم أفضل خدمة تعليمية في السلطنة. مشيرا إلى أنه من منطلق القرار نرى أنه من الضرورة بمكان أن ينظر بشكل عميق للتباين الواسع بين المدارس الخاصة بالمحافظات المختلفة ومحافظة مسقط على وجه الخصوص لاختلاف الجغرافيا والثقافات وغيرها من العوامل التي يجب أن يراعيها التصنيف في معاييره. وكلنا ثقة أن نتائج المرحلة التجريبية سوف يكون مرشدا وموجها فاعلا لتصنيف محايد وعادل.

وقال سيف المحذوري مشرف أول دراسات اجتماعية بالمديرية العامة للمدارس الخاصة: يعد هذا المشروع من المشاريع التربوية الرائدة، والذي سيسهم بدور كبير في الرقي بالجوانب الفنية والإدارية بالمدارس الخاصة؛ حيث سيؤدي إلى تجويد عمل هذه المدارس من حيث تنافسها للحصول على فئة تصنيف عالية. كما تبرز أهمية المشروع في الوقوف على أهم المعيقات والتحديات التي تواجه المدارس الخاصة في السلطنة، وبالتالي تضافر الجهود لحلها، كما أن هذا المشروع سيمنح ولي أمر الطالب عدة خيارات تعليمية ينتقي منها ما يرغب وفقا لمستوى المدرسة وبرامجها الأكاديمية والمقابل المادي المناسب له.

وقال الدكتور أحمد المعشني مالك مدرسة سمهرم الخاصة: يتزامن مشروع تصنيف المدارس الخاصة بالسلطنة مع استمرار تفعيل الخطة الخمسية التاسعة التي انطلقت منذ عام ٢٠١٦ وتستمر حتى نهاية ٢٠٢٠، والتي تركز على تجويد العمل التربوي في القطاعين العام والخاص، وتكمن أهمية مشروع تصنيف المدارس الخاصة في السلطنة في أنه سيتيح للمدارس الخاصة فرصة للتحديث والتطوير والارتقاء إلى مستويات جودة عالمية، كما يحفظ لأولياء الأمور وللمجتمع عموما حقوقهم في معرفة المدارس الجيدة والموثوقة التي توفر له تعليما جيدا، كما أن هذا التصنيف سيحفز المدارس الخاصة على التنافس التربوي الشريف، وسيدفعها للانفتاح على تجارب محلية وعالمية.

وأضافت سهرة السبتية من المدرسة الفنلندية العمانية قائلة: يهدف مشروع التصنيف إلى الخروج بتصنيف للمدارس الخاصة وفق معايير تحقق العدالة بين المدارس، ويساعد أولياء الأمور في اختيار المدرسة المناسبة التي تتوافق مع احتياجات أبنائهم.

بينما رأت بتول العجمية من المديرية العامة للتربية والتعليم بمحافظة ظفار أن تصنيف المدارس الخاصة يعطي صورة واضحة للمدارس والمجتمع عن ما تقدمه من خدمات مما يساعد في إبراز المدارس المجيدة والتي تستحق الإشادة بها.

أما زايد بن مسلم السيابي- من مكتب تصنيف المدارس الخاصة فقال: يسعى المشروع إلى تجويد المدارس الخاصة وتحقيق التنافس الايجابي بينها وفق معايير وطنية معتمدة، والتطوير والتحسين المستمر والذي بلا شك يحسن من نوعية التعليم والتعلم، وتفعيل مزيد من الشراكة الفاعلة بين المدارس ومؤسسات المجتمع المحلي، وإيجاد نوع من الثقة بين قطاع المدارس الخاصة والمستفيدين، ومن خلال ما ذكر فإن الوزارة تسعى إلى وجود جيل من الطلاب المنتسبين إلى المدارس الخاصة القادرين على تحقيق معدلات تحصيل عالية تنافس على المستويين المحلي والدولي.

في حين أشار الدكتور مهنا بن سليمان الكندي - مشرف إداري بالمديرية العامة للمدارس الخاصة إلى أن أهمية مشروع تصنيف المدارس الخاصة تكمن في جعل البيئة التعليمية بيئة جاذبة يسودها مناخ علمي تنافسي منظم، كما تكمن أهميته في تطوير عملية التعليم وتحقيق جودة المخرجات من خلال المتابعة الحثيثة للأداء وتقويمه وفقا للمعايير الموضوعة، ويسعى المشروع إلى تحقيق الكفاءة الوظيفية والفنية، كما تبرز أهمية المشروع في تعزيز الموقع التنافسي من خلال السعي إلى تحقيق أعلى مستويات جودة الأداء لمدخلات وعمليات ومخرجات العملية التعليمية، كما أن التنافس يتيح الفرص أمام أولياء أمور الطلبة لاختيار ما يرونه مناسبا.

أما زوينة بنت عبدالله آل عبد السلام - مساعدة مدير مدرسة الباطنة العالمية فأشارت إلى أن المشروع يسهم في تجويد العمل التربوي بالمدارس الخاصة وتعزيز مبادئ الجودة الشاملة وترسيخ قيم التنافس وذلك من منطلق تقديم خدمات تعليمية متميزة وبأعلى المواصفات العالمية، كما أن المشروع يتيح الفرصة لجميع المدارس لتطوير وتحديث إمكاناتها والاستفادة من تجارب الآخرين والتأكيد على توفير متطلبات البرامج التعليمية وإدراج مراحل تعليمية جديدة والاهتمام بالمباني المدرسية وكذلك الحرص على توظيف أفضل الكفاءات التربوية وترسيخ الشراكة المجتمعية والتخطيط الجيد لمتطلبات المرحلة القادمة.

متطلبات التطبيق

وعن متطلبات تطبيق مشروع تصنيف المدارس الخاصة قال الدكتور أحمد المعشني: يتطلب هذا المشروع من أصحاب المدارس الخاصة والقائمين عليها، تقييم مستويات مدارسهم الراهنة ودراسة حاجاتها واستيفاء متطلبات الجودة المنشودة، وإعداد نفسها لتكون مؤهلة لخوض أسس التصنيف، وسوف ينعكس هذا الإعداد على إعادة بناء الرؤية والرسالة وتصميم الأهداف، ووضع الاستراتيجيات، وتدريب المعلمين والإداريين والعاملين، وإشراك أولياء الأمور والاستفادة من المجتمع المحلي ومن طلابها، وهذا يتطلب تطوير موارد المدارس وتعزيز مرافقها التعليمية من مبان ومصادر تعلم ومختبرات ومرافق ترفيه وغيرها، مع تكوين فرق عمل وعقد دورات وحلقات عمل وجلسات نقاش والتواصل مع بيوت الخبرة والمختصين، وسيبدأ المستثمرون في هذه المدارس والعاملون فيها باستخدام استراتيجيات جديدة في التفكير وفي التخطيط وتحويل الخطط إلى برامج إجرائية والعمل على تحقيقها.

وفي هذه الجزئية قالت بتول العجمية من المديرية العامة للتربية والتعليم بمحافظة ظفار: هناك عدد من المتطلبات منها على سبيل المثال: أن تتولى جهة في الوزارة عملية تصنيف المدارس الخاصة، واختيار الكوادر المناسبة والمختصة والقادرة على تقييم هذه المدارس، ولضمان جودة التصنيف لابد أن تكون هناك حزمة من المعايير والأدوات التي تقيس وتقيِّم الخدمات المقدمة من كل مدرسة بما يتوافق مع فلسفة السياسات التربوية والتعليمية.

أما الدكتور مهنا الكندي من مدرسة الرنيم الخاصة فأشار إلى أن مشروع تصنيف المدارس الخاصة يتطلب ضرورة توفر متطلبات لتطبيق هذا المشروع في المؤسسة التعليمية الخاصة ولعل أبرزها: دعم وتأييد الإدارة العليا، وتجويد الأداء فيها، وأن المنافسة على أعلى مستويات التطبيق يرفع من القيمة السوقية لمدارسهم ويجعلها بيئات جاذبة للتعليم، كما يتطلب لتطبيق مشروع التصنيف تبني المدارس الخاصة لثقافة الجودة ونشرها في المجتمع المدرسي ككل، هذا فضلا عن الاستعانة بالاستشاريين الخارجيين، وتوفر نظام للحوافز يشجع العاملين في المؤسسة على الابتكار والتطوير.

جدوى المشروع على قطاع التعليم

وعن جدوى تطبيق هذا المشروع والعائد المرتجى على العملية التعليمية بشكل عام أشارت بتول العجمية إلى أنه سيتم ذلك من خلال العمليات التوجيهية والمشاريع التربوية التي سوف تتلقاها المدارس المصنفة سيساهم في تحسين وتطوير وتجويد العملية التعليمية في تلك المدارس، بالإضافة إلى خلق التنافس الايجابي في المدارس الخاصة بما يؤدي إلى تحسين جودة مخرجاتها، وسيكون له إيجابياته لخدمة ورفع جودة التعليم في السلطنة . وأضاف المحذوري: بأن تطبيق المشروع من وجهة نظري سيساهم وبشكل إيجابي في تجويد الأدوار الأكاديمية والتربوية التي تؤديها هذه المدارس من خلال استجلاب وتبني العديد من النظم التعليمية المتقدمة؛ لجعلها قادرة على المنافسة والتطوير، وهذا بدورة سينعكس إيجابا وبشكل عام على تطور المنظومة التعليمية بالسلطنة من خلال الاطلاع والاحتكاك واستقطاب العديد من الخبرات التعليمية الدولية؛ وهذا بدورة سيعزز صقل الخبرات التربوية الوطني، كما أن تطبيق المشروع سيؤدي إلى حصر الكثير من التحديات الفنية والإدارية التي تواجهها، وبالتالي ستتظافر الجهود لإيجاد حلول عامة شاملة لمختلف المدارس المنضوية تحت المشروع.

وأضاف الدكتور أحمد المعشني: بالرغم من حصول مدرستنا على ترخيص دولي من جامعة كامبريدج في بريطانيا منذ عشر سنوات؛ إلا أن هذا التصنيف سيفتح لنا مسارات جديدة لصقل خبرات العاملين والانفتاح على خبرات وتجارب جديدة. وقد أشار أنور بن سليمان السيابي - من مكتب تصنيف المدارس الخاصة بأن تطبيق هذا المشروع يعتبر توجها عالميا ومن خلاله تسعى الوزارة لتحقيق الجودة.

وأضافت زوينة آل عبد السلام أن المشروع سيضيف الفرصة للمدارس لمعرفة مستوى أدائها ونقاط القوة وأولويات التطوير، كما ستستفيد المدرسة من خبرات المختصين القائمين على المشروع وستساهم نتائج التصنيف في التوسع الكمي والنوعي للمدارس. أما بالنسبة لقطاع التعليم بالسلطنة فإنه سيعمل على تطوير هذا القطاع وإتاحة الفرصة للاستثمار فيه وظهور مدارس ذات كفاءة عالية وإمكانيات متطورة وارتفاع معدلات التسجيل بالمدارس الخاصة حيث سيصبح سوق التعليم الخاص سوقا رائجا ومجالا حيويا للاستثمار.

سليمان الحراصي: الارتقاء بالمدارس الخاصة وتحسين مستوى الأداء فيها

د. مهنا الكندي: التصنيف يحقق أعلى مستويات الجودة

د. أحمد المعشني: التصنيف سيحفز المدارس على التنافس التربوي

حميد السيابي: خطوة رائدة في تحقيق جودة التعليم في المدارس الخاصة

سالم الفارسي: نتائج المرحلة التجريبية ستكون مرشدا لتصنيف محايد

سهرة السبتية: يساعد أولياء الأمور في اختيار المدرسة التي تتوافق مع احتياجات أبنائهم

زوينة آل عبد السلام: المشروع سيعمل على ظهور مدارس ذات كفاءة عالية

أنور السيابي: المشروع تسعى الوزارة من خلاله لتطبيق معايير عالمية

سيف المحذوري: سيساهم في استجلاب وتبني العديد من النظم التعليمية المتقدمة

زايد السيابي: تهدف إلى تفعيل الشراكة بين المدارس ومؤسسات المجتمع المحلي

تدشين مبادرة مظلة الأوزون تحمي مستقبل أبنائنا

السلطنة تحتفل باليوم العالمي لحماية الأوزون بشعار «ابق هادئا وواصل»

■ جانب من الحضور

احتفلت السلطنة ممثلة بوزارة البيئة والشؤون المناخية باليوم العالمي لحماية طبقة الأوزون الذي يصادف ١٦ سبتمبر من كل عام، تحت شعار «ابق هادئا وواصل»، حيث نظمت الوزارة يوم أمس بمبنى الوزارة بالخوير احتفالا بهذه المناسبة مع تدشين النسخة الثالثة من مبادرة «مظلة الأوزون تحمي مستقبل أبنائنا»، وذلك برعاية سعادة نجيب بن علي الرواس وكيل وزارة البيئة والشؤون المناخية، وبحضور المهندس خالد الكلالي مسؤول السياسات والإنفاذ ببرنامج الأمم المتحدة للبيئة «المكتب الإقليمي لغرب آسيا»، وخبراء من برنامج الأمم المتحدة للبيئة، وعدد من مسؤولي وموظفي الوزارة.

وقد أكد سعادته أن السلطنة قد صادقت على كل من اتفاقية فيينا لحماية طبقة الأوزون وبروتوكول مونتريال بشأن المواد المستنفدة لطبقة الأوزون وتعديلاته في كل من لندن وكوبنهاجن ومونتريال وبكين، بموجب مراسيم سلطانية سامية منذ عام ١٩٩٨م، وذلك إيمانا منها بمساندة جهود المجتمع الدولي في التصدي لتحديات المشاكل البيئية المختلفة ومنها استنفاد طبقة الأوزون مؤكدة بذلك اهتمامها ودعمها المستمر لجهود المجتمع الدولي في مواجهة التحديات المعنية بالنظم البيئية والمناخية والإيكولوجية، حيث صنفت السلطنة بعد قبول عضويتها في اتفاقيات حماية طبقة الأوزون على أنها من دول المادة الخامسة من بروتوكول مونتريال.

برامج لحماية طبقة الأوزون

في بداية الحفل قدم إبراهيم بن أحمد العجمي مدير عام الشؤون المناخية كلمة الوزارة، أشار فيها الى أن احتفال هذا العام يصادف الذكرى الحادية والثلاثين للتوقيع على بروتوكول مونتريال بشأن المواد المستنفدة لطبقة الأوزون الذي يحمي ملايين البشر والكائنات الحية على كوكب الأرض من الأمراض ومنها أمراض سرطان الجلد وإعتام عدسة العين، كما يساعد على التصدي لتحديات ظاهرة الاحتباس الحراري والتغيرات المناخية. وأشار إلى أن الباحثين والعلماء لاحظو في منتصف سبعينات القرن الماضي تآكل واستنفاد في طبقة الأوزون يظهر فوق القارة القطبية الجنوبية نتيجة للأنشطة البشرية والصناعية ويعود السبب الرئيسي في ذلك إلى استهلاك الهالونات ومركبات الكلورفلوروكربون، وفي عام ١٩٩٤م أقرت الجمعية العامة للأمم المتحدة الاحتفال باليوم العالمي لحماية طبقة الأوزون وذلك تخليدا لذكرى توقيع دول العالم على بروتوكول مونتريال بشأن المواد المستنفدة لطبقة الأوزون، حيث يحدد هذا البرتوكول الإجراءات والاستراتيجيات والخطط الواجب إتباعها على المستوى العالمي والإقليمي والمحلي للتخلص تدريجيا من المواد المستنفدة لطبقة الأوزون.

وأوضح مدير عام الشؤون المناخية أنه من أجل ضمان تحقيق متطلبات خفض المواد المستنفدة لطبقة الأوزون في السلطنة، فقد قامت وزارة البيئة والشؤون المناخية بتنفيذ عدة برامج وجهود وإجراءات في هذا الشأن منها التحكم في استيراد المواد المستنفدة لطبقة الأوزون، والعمل بنظام إصدار تراخيص لحماية طبقة الأوزون، وكذلك تنفيذ عدد من المشاريع والدراسات بالتعاون مع بعض المنظمات البيئية الدولية كان من أبرزها مشروع خطة إدارة المبردات، ومشروع خطة التخلص النهائي من مواد الكلوروفلوروكاربونات، بالإضافة الى تحديث لائحة مراقبة وإدارة المواد المستنفدة لطبقة الأوزون عدة مرات خلال السنوات الماضية. وأكد أن تلك البرامج والجهود والإجراءات ساهمت في خفض معدلات استهلاك المواد المستنفدة للأوزون في السلطنة خلال فترة وجيزة. وبهذه المناسبة وضمن فعاليات احتفالات هذا العام سيتم تكريم الطلبة الفائزين في الدورة الثانية الماضية لهذه المبادرة التي حققت نجاحا وتعاونا متميزا بين الوزارة ووزارة التربية والتعليم وأبنائنا الطلبة في محافظات السلطنة، كما سيتم خلال هذه الاحتفالات أيضا تدشين الدورة الثالثة الجديدة لهذه المبادرة والتي ستتضمن قسمين هما كتابة قصة قصيرة عن بروتوكول مونتريال لحماية طبقة الأوزون واختيار أفضل مؤسسة صديقة للأوزون وفقا للشروط والمعايير المحددة لأقسام هذه المبادرة.

■ إبراهيم العجمي يلقي كلمة الوزارة

■ خالد الكلالي

ضوابط ملزمة

ومن جانبه قال المهندس خالد الكلالي مسؤول السياسات والانفاذ ببرنامج الأمم المتحدة للبيئة «المكتب الإقليمي لغرب آسيا»: إن بروتوكول مونتريال يعتبر من أنجح المعاهدات البيئية في التاريخ، فهو يضع ضوابط ملزمة تحكم إنتاج واستهلال المواد المستنفدة للأوزون، ويحظى بتصديق عالمي من ١٩٧ طرفا، وقد نجحنا ليس فقط من خلال التزام جميع الدول ولكن أيضاً من خلال الممارسات اليومية لجميع الأفراد في جميع أنحاء العالم، بالتخلص التدريجي من أكثر من ٩٩٪ من المواد المستنفدة للأوزون. وأكد أن الدول الأطراف في بروتوكول مونتريال قد نجحت أخيرا في التوصل الى الاتفاق التاريخي في كيجالي لإدخال تعديلات على البروتوكول للتخفيض التدريجي من مركبات HFC، وذلك لاستكمال الإنجازات التي تحققت حتى الآن للوصول للهدف المرجو في التعافي الكامل لطبقة الأوزون والتخفيف ما أمكن من الانعكاسات السلبية على المناخ، وبذلك أثبتت الحكومات أنها لا زالت مصممة على مواصلة الطريق لتحقيق أهداف بروتوكول مونتريال، ويتضح ذلك جليا أيضا من خلال إصرار دول العالم كافة على المصادقة على البروتوكول وتعديلاته الأمر الذي حظي بإشادة واسعة من الجميع وعلى رأسهم معالي الأمين العام للأمم المتحدة الذي ذكر في رسالته بمناسبة اليوم العالمي للأوزون لهذا العام ما نصه: «إن الذكرى السنوية الثلاثين لبروتوكول مونتريال حدث بارز بالنسبة لجميع الناس ولكوكبنا. فعندما وجد العلماء أن المنتجات اليومية تدمر طبقة الأوزون الهشة، استجاب العالم بوضع بروتوكول مونتريال. وهو يضم الحكومات والشركات والأطباء والعلماء والمواطنين سعيا إلى إصلاح ما حصل من ضرر. وهذا ينقذ الملايين من الناس من سرطان الجلد وإعتام عدسة العين كل عام. ويساعد البروتوكول على مكافحة الفقر والتصدي لتغير المناخ وحماية السلسلة الغذائية. وتتيح هذه المعاهدة أيضا فرصا تجارية جديدة - وستمكن الاقتصاد العالمي من توفير ما يزيد على ٢ تريليون دولار بحلول عام ٢٠٥٠م. وها نحن اليوم نحتفل بالذكرى الثلاثين لابرام بروتوكول مونتريال، ونهنئ أبطال الأوزون في جميع أنحاء العالم. ولكم جزيل الشكر».

واختتم مسؤول السياسات والإنفاذ ببرنامج الأمم المتحدة قائلا: «إن برنامج المساعدة على الامتثال التابع لبرنامج الأمم المتحدة للبيئة يشعر بالفخر والاعتزاز إذ يقوم بالتنسيق والتعاون مع دول العالم والمنظمات الدولية الشقيقة والإقليمية ذات العلاقة لتشخيص التحديات التي تواجه دول المنطقة الأطراف في بروتوكول مونتريال وتقديم الدعم والمساندة لهذه الدول لتتمكن من مواجهة التحديات والتغلب على الصعوبات التي تعترضها عند تنفيذ خططها ومشاريعها الوطنية للتخلص من المواد المستنفدة لطبقة الأوزون وبالتالي الحفاظ على ما حققته من إنجازات بشأن الامتثال لبروتوكول مونتريال. ومن أهم هذه التحديات التي تواجهنا في المنطقة هي اختيار البدائل طويلة الأمد التي يمكن الاعتماد عليها بصورة كفؤة ودون القلق من إمكانية التوقف عن استخدامها مستقبلاً لمساهمتها في الإضرار بالمناخ أو غيره. ومن هذا المنطلق يتابع برنامج المساعدة على الامتثال ومن خلال الصندوق متعدد الأطراف بتقديم الدعم اللازم للمساهمة بتطوير البنية التشريعية والتنظيمية والتقنية وبتنفيذ المشاريع والمبادرات الهادفة جعل عملية الالتزام بأهداف بروتوكول مونتريال والتحول نحو البدائل الملائمة سلسا بما يحقق أهداف التنمية المستدامة والخضراء على حد سواء خاصة ما يتعلق برفع مستوى الأداء وتنظيم قطاع الصيانة والخدمة كونه يعتبر القطاع المستهلك الرئيس لهذه المواد في السلطنة».

فعاليات وأنشطة

وتتضمن فعاليات احتفالات السلطنة باليوم العالمي لحماية طبقة الأوزون لهذا العام ٢٠١٨م مجموعة من الأنشطة العلمية والثقافية والترفيهية تقام في ديوان عام هذه الوزارة وبعض المدارس والمراكز التجارية في محافظة مسقط وبقية محافظات السلطنة، كما ستتضمن تلك الفعاليات أيضا إقامة حلقة نقاشية حول مشروع الأنشطة التمكينية من أجل المصادقة على تعديلات كيجالي لبروتوكول مونتريال، حيث سيقوم مجموعة من خبراء برنامج الأمم المتحدة للبيئة بتقديم مجموعة من العروض المرئية بشأن حماية طبقة الأوزون ومواجهة تحديات ظاهرة الاحتباس الحراري والتغيرات المناخية ومدى تأثيرها على طبقة الأوزون وفق جملة من المحاور الموضحة في برنامج الاحتفال والتي نأمل بأن تحقق الفوائد المرجوة منها.

كما تضمن الحفل عرض برنامج الدورة الثالثة من مبادرة «مظلة الأوزون تحمي مستقبل أبنائنا»، مع استيضاح أهداف الدورة وشعارها وأقسامها ومعايير الاشتراك بها.

وتتواصل فعاليات الحفل لليوم الثاني على التوالي من خلال عرض مرئي عن تعديلات كيجالي على بروتوكول مونتريال بشأن المواد المستنفدة لطبقة الأوزون والبدائل المتاحة، وعرض مرئي عن مشروع الاستراتيجية الوطنية للتخلص التدريجي مواد الهيدروكلوروفلور وكربونات بشأن المواد المستنفدة لطبقة الأوزون بالسلطنة، واستعراض نظام تراخيص العاملين الفنيين في مجال التبريد والتكييف، وتجربة شركة سمارت تكنو المتطورة الطلابية في مجال التبريد والتكييف، وعرض مرئي عن دور نظام بيان للتخليص الجمركي في تبسيط إجراءات تراخيص حماية طبقة الأوزون، وآليات التفرقة والكشف عن غازات التبريد الأصلية والمغشوشة ومدى تأثيرها، واستعراض تجربة شركة فالي عمان بشأن تحويل أنظمة التبريد والتكييف إلى المواد البديلة، وآلية تقديم تراخيص حماية طبقة الأوزون في نظام بيان الجمركي، والتعرف على بدائل المواد المستنفدة لطبقة الأوزون.

نجيب الرواس: مصادقة السلطنة على اتفاقية فيينا وبروتوكول مونتريال يؤكد دعمها للجهود الدولية

استثناء وظيفة مدير ومدير مساعد مكتب المسابقات التربوية من شرط الإعلان عند التعيين

«عمان»: عدل مجلس الخدمة المدنية بعض أحكام القرار رقم ٢٠١١/٨ بشأن تحديد الوظائف ذات الطبيعة الخاصة المستثناة من شرط الإعلان عند التعيين، بحيث تضاف وظيفة مدير ومدير مساعد مكتب المسابقات التربوية بوزارة التربية والتعليم إلى المادة الأولى من القرار رقم ٨ / ٢٠١١ الذي ينص على أن تحدد الوظائف ذات الطبيعة الخاصة في تطبيق حكم المادة (١٣) من القانون المشار إليه على النحو الآتي: المستشارون التابعون مباشرة للوزير، ومدير عام، ورئيس مكتب الوزير، ومدير مكتب الوكيل ومن في حكمه، ومنسق مكتب الوزير، ومنسق مكتب الوكيل ومن في حكمه، وسائقو أصحاب السمو والمعالي الوزراء أو من في حكمهم، ويكون ترتيبها تاليا لوظيفة مدير ومدير مساعد دائرة المواطنة بوزارة التربية والتعليم.

موظفو مجلس النواب البحريني يطلعون على تجربة الشورى

■ جانب من الزيارة

قام وفد من موظفي الأمانة العامة بمجلس النواب البحريني بزيارة إلى مجلس الشورى بهدف التعرف على التجربة الشورية في السلطنة وآليات العمل في مختلف أقسام ودوائر المجلس. وتأتي هذه الزيارة ضمن برامج تبادل الخبرات التشريعية والرقابية والإعلامية بين المجلسين. ويتضمن برنامج الزيارة الذي يستمر ثلاثة أيام، التعرف على نظام العمل في جلسات المجلس وأعمال لجانه، بالإضافة إلى نظام العمل في قسم الإعلام الإلكتروني ودائرة العلاقات العامة إلى جانب الاطلاع على اختصاصات مجموعة من الدوائر منها دائرة الشعبة البرلمانية ودوائر مكتبي الرئيس والأمين العام.

وفي بداية الزيارة قدم الدكتور سالم بن سلمان الشكيلي المستشار القانوني شرحًا عن مسيرة الشورى العمانية وصلاحيات واختصاصات مجلس الشورى. كما تحدث عن معايير الترشح لعضوية المجلس وآلية اختيار الرئيس والنواب، بالإضافة إلى الحديث عن آلية العمل في لجان المجلس الدائمة، وأهم مشاريع القوانين ومشاريع تعديل مواد القوانين التي ناقشها المجلس. والعلاقة التكاملية بين مجلسي الدولة والشورى أثناء الجلسات المشتركة.

كما قدم سالم بن حمود الحراصي الأمين العام المساعد للشؤون الإدارية والمالية بالمجلس نبذة عن هيكلة الأمانة العامة واختصاصات الدوائر المتعلقة بالشؤون الإدارية والمالية، والخدمات المقدمة للأعضاء وآلية تسهيل مهام عملهم.

كما قدم راشد بن حمد الغافري الأمين العام المساعد للجلسات والدعم البرلماني نبذة عن أعمال واختصاصات دوائر وأقسام الجلسات واختصاصات مكتب المجلس، والدعم البرلماني المقدم للأعضاء وكيفية ممارسة الأدوات التشريعية والرقابية.

بعدها زار الوفد عددا من الدوائر والأقسام بالمجلس وقاعاته منها قاعة المداولات التي تعقد فيها جلساته ومكتبة المجلس، حيث تعرفوا على التقنيات والأجهزة الحديثة بمختلف مرافق المجلس والتي تساهم في تسهيل العمل لأعضاء المجلس وموظفيه. كما اطلعوا على بعض المقتنيات ومعرض الصور للفترات السابقة للمجلس. كما تم عرض فيلم تعريفي عن المجلس ومراحل تطوره.

«النقل والاتصالات» تعقد برنامجا تدريبيا في اللوجستيات

■ من المشاركين في البرنامج

قامت وزارة النقل والاتصالات ممثلة بدائرة تنمية الموارد البشرية بعقد برنامج تدريبي جماعي في مجال (إدارة اللوجستيات) بمركز التدريب بديوان عام الوزارة حيث تم التعاقد مع أحد المراكز المرموقة بالسلطنة لمدة ٤ أيام متواصلة بمشاركة (١١) موظفا من مختلف قطاعات الوزارة.

يهدف البرنامج إلى تعريف المتدربين بأهمية الإدارة اللوجستية والمتغيرات العالمية التي عظمت من دورها في التنمية وإكساب المتدرب مهارة التعامل مع المتغيرات العالمية وتحديات المنافسة وإدراك أهمية وأهداف وظيفة الشراء من المنظور الحديث والتعرف على مسؤوليات إدارة المشتريات في الإدارة الحديثة واستيعاب مفهوم السلسلة اللوجستية وعلاقة الإدارة اللوجستية بالموردين والزبائن وممارسة الإدارة الفعالة للمخازن والمستودعات. يذكر أن البرنامج يأتي ضمن سلسلة من البرامج الجماعية التي سعت دائرة تنمية الموارد البشرية لتنفيذها من بداية العام الحالي لكافة الفئات الوظيفية والقيادية بالوزارة التي ستسهم في رفع الكفاءة وتحسين الأداء.

محطة القابل تستأنف العمل غدا بعد ترقية مضخات المياه

■ من مرافق المحطة

تصوير: العمانية

العمانية - بدأت أمس الهيئة العامة للكهرباء والمياه (ديم) أعمال ترقية وتأهيل محطة الضخ بولاية القابل في محافظة شمال الشرقية، وذلك بهدف تعزيز الضخ عبر تركيب مضخات أكبر من المضخات الحالية التي تعمل عليها المحطة.

وأوضح المهندس إبراهيم بن سالم النزواني مدير دائرة التشغيل بمحافظة شمال الشرقية أن أعمال ترقية وتأهيل المحطة التي بدأت أمس والمتوقع أن تستمر ٤٨ ساعة تقريبا تأتي من أجل إمدادات مياه مستدامة ومواكبة للطلب المتزايد على المياه في محافظة شمال الشرقية، مشيرا إلى أن المحطة تغذي ولايات القابل وإبراء والمضيبي.

وأضاف النزواني بأن أعمال الترقية والتأهيل هي لتقديم خدمة أفضل للمناطق التي تغذيها المحطة، وذلك من خلال مجموعة من الأعمال التي ستشهدها المضخات من خلال تركيب مضخات أكبر تسهم في تطوير عمليات تدفق المياه للمحطات الأخرى التي تغذيها محطة القابل وهي المحطات في ولايتي إبراء والمضيبي.

وأشار النزواني إلى أنه ونتيجة لأعمال التأهيل سيتم إيقاف المياه خلال فترة تنفيذ أعمال الربط حيث ستتأثر الولايات التي تغذيها المحطة ويشمل التأثير شبكات المياه ومحطات تعبئة الناقلات، ومن المتوقع أن يستمر التأثير طوال فترة التنفيذ ولمدة ٤٨ ساعة وذلك اعتبارا من الساعة التاسعة من مساء أمس الأحد وحتى الساعة التاسعة من مساء غد الثلاثاء.

ونوه المهندس إبراهيم بن سالم النزواني مدير دائرة التشغيل بمحافظة شمال الشرقية المشتركين بضرورة مواصلة ترشيد استهلاك المياه وذلك خلال فترة تنفيذ أعمال الربط إضافة الى أهمية التأكد من ملء الخزانات المنزلية وتركيب خزانات ذات سعات تخزينية عالية تكفي لتغطية طلب المنزل لمدة ٤٨ ساعة.

■ محطة تعبئة ناقلات المياه

١٢١ متسابقا في تصفيات مسابقة السلطان قابوس للقرآن بالظاهرة

■ تقييم إحدى المشاركات في المسابقة بالظاهرة

■ أحد المشاركين في المسابقة يقيّم من قبل اللجنة

عبري - سعد الشندودي

قامت لجنة التصفيات الأولية لمسابقة السلطان قابوس للقرآن الكريم، في نسختها الثامنة والعشرين لعام ٢٠١٨م، بتقييم المشاركين في المسابقة بمحافظة الظاهرة، وذلك بقاعة المؤتمرات بفرع غرفة تجارة وصناعة عمان بعبري.

وبلغ عدد المشاركين في المسابقة التي يشرف عليها مركز السلطان قابوس العالي للثقافة والعلوم بمحافظة الظاهرة ١٢١ متسابقا ومتسابقة، حيث تشهد المسابقة في دورتها الحالية تنافساً كبيراً من كلا الجنسين، وكانت المسابقة قد تم الإعلان عنها مسبقاً وأغلق باب التسجيل في التاسع من شهر أغسطس الماضي وتتضمن ست فئات الأولى لحفظ القرآن الكريم كاملاً مع التجويد، أما الفئة الثانية فتشمل حفظ ٢٤ جزءاً مع التجويد والفئة الثالثة حفظ ١٨ جزءاً مع التجويد، وتتضمن الفئة الرابعة حفظ ١٢ جزءاً مع التجويد، وبالنسبة للفئة الخامسة فتشمل حفظ ٦ أجزاء مع التجويد والفئة الأخيرة تتمثل في حفظ جزأين مع التجويد.

الجدير بالذكر أن عضوية لجنة تحكيم التصفيات الأولية للمسابقة تضم خميس بن خليفة الغداني وسليمان بن عبدالله الجابري وأحمد بن حمدان السيابي، ويوسف بن محمد السديري العضو الإداري والإعلامي بالمسابقة، ويوسف بن محمد البلوشي العضو الفني للمسابقة.

وأوضح سليمان بن عبدالله الجابري أن المسابقة ضمت جميع فئات المجتمع من أطفال الروضة إلى ربات البيوت وأولياء الأمور وقد شهدت منافسة في جميع محطاتها وفي جميع المستويات باختلاف المراكز، ومدى استعداد المتسابقين، فاللجنة تُقيّم المتسابق في الحفظ والتجويد بطريقة متطورة ومتقنة ودقيقة بحيث يكون التميز بين المتسابقين دقيقا وعادلا.

بدء برنامج القيادة والإبداع المؤسسي للإدارة الوسطى بالتربية

كتب - خليفة بن علي الرواحي

بدأت أمس حلقة العمل التطبيقية (القيادة الإبداعية والإبداع في العمل المؤسسي) الذي يقام ضمن المرحلة الثالثة لبرنامج التدريب المتكامل لشاغلي وظائف الإدارة الوسطى بوزارة التربية والتعليم، الذي ينفذه معهد الإدارة العامة بالتعاون مع المديرية العامة لتنمية الموارد البشرية بوزارة التربية والتعليم بمشاركة عدد من مديري الدوائر والمساعدين من مختلف محافظات السلطنة. تتناول الحلقة على مدار أسبوع كامل عددا من الجلسات النظرية والتطبيقية تشمل مفاهيم القيادة الإبداعية وواجباتها وأهدافها وأنماط القيادة ودورها في تعزيز الإبداع.

هدف البرنامج التدريبي الذي يقدمه الدكتور محمد بن فايل العريمي والدكتور صلاح لطفي إلى تعريف المشاركين بمفهوم القيادة وأهميتها لتحقيق أهداف المؤسسة باعتبارها حلقة الوصل بين العاملين وبين خطط المؤسسة وتصوراتها المستقبلية، كما أنها تدعم القوى الإيجابية في المؤسسة وتقلص الجوانب السلبية والسيطرة على مشكلات العمل وحلها، وحسم الخلافات، ومواكبة المتغيرات المحيطة وتوظيفها لخدمة المؤسسة، كما يتناول البرنامج متطلبات القيادة الإبداعية وعناصر القيادة وواجباتها والفرق بين القيادة الإبداعية والإدارة، بالإضافة إلى التعريف بأنماط القيادة. تأتي حلقة العمل التطبيقية (القيادة الإبداعية والإبداع في العمل المؤسسي) ضمن ٤ حلقات عمل متنوعة تستمر عاما كاملا، بدأت بحلقة أسس بناء الخطط الاستراتيجية واشتقاق الخطط التشغيلية منها ثم حلقة إدارة التغيير وتطبيقات إدارة الجودة الشاملة وصولا لحلقة القيادة الابداعية والإبداع في العمل المؤسسي وتختتم بحلقة حل المشكلات واتخاذ القرار. تنفذ وزارة التربية والتعليم البرنامج بالشراكة مع معهد الإدارة العامة حيث يعد من البرامج الاستراتيجية لتطوير قدرات المديرين والمساعدين وتزويدهم بالمهارات والمعارف والخبرات في مجال القيادة الإبداعية وصولا إلى الإبداع المؤسسي.

■ المشاركون في برنامج القيادة والإبداع المؤسسي

الرابطة العمانية لعلم الأمراض

إعلان دعوة لحضور اجتماع الجمعية

يسر مجلس إدارة الرابطة العمانية لعلم الأمراض دعوة أعضائها الكرام لحضور اجتماع الجمعية العمومية يوم الثلاثاء التاسع من أكتوبر ٢٠١٨م الساعة السابعة مساء في مقر الجمعية العمانية الطبية بالخوير لمناقشة التالي:

١. تقرير مجلس الإدارة من أعمال الفترة الأولى
٢. الميزانية العمومية والحساب الختامي
٣. انتخاب مجلس إدارة جديد
٤. ما يرى مجلس الإدارة عرضه عليه من موضوعات

وعليه من يرغب أن يرشح نفسه لمجلس الإدارة عليه أن يرسل خطابه على البريد الالكتروني للرابطة info@omanpathology.com منذ صدور هذا الإعلان وسوف يتم إغلاق باب الترشيح لعضوية المجلس الجديد قبل ٧٢ ساعة قبل الاجتماع.

وتفضلوا بقبول فائق الاحترام

الدكتور ابراهيم بن حسن الهدابي

الشركة الوطنية للتمويل ش م ع ع

المكتب الرئيسي ص.ب: ١٧٠٦ الرمز البريدي ١١٢ روي- سلطنة عمان، هاتف رقم: ٢٤٤٧٠٠٠٠-فاكس رقم: ٢٤٤٨٤٤٩٥
فروعنا: صلالة، صور، صحار، إبراء، نزوى، بركاء، عبري، المعبيلة، السويق، سمائل، جعلان بني بو علي
Email: info@nationalfinance.co.om website: www.nationalfinance.co.om

نقل فروع

نود إبلاغ زبائننا الكرام أنه اعتبارًا من ١ أكتوبر ٢٠١٨ ، سيتم تحويل مكاتبنا في بركاء وإبراء ونزوى إلى أماكن أكثر اتساعًا كما هو مفصل أدناه من أجل تقديم خدمة أفضل لزبائننا:

بركاء	العنوان: بالقرب من محطة تعبئة الوقود، بناية البنك الوطني العماني، سوق بركاء رقم التواصل: ٢٦٨٨٣٣٦٥
إبراء	العنوان: علاية إبراء ، مقابل مكتب المحافظة، شمال الشرقية رقم التواصل: ٩٩٨٧٧٠٠٨/٩٩٨٦٨٦٥٧
نزوى	العنوان: بجانب معرض تويوتا، مقابل بنك مسقط رقم التواصل: ٢٥٤١٢٢٧٢/٢٥٤١٤١٢٩

روافد الثقافي يختتم فعاليات لجنة العناية بالقرآن بالمصنعة

المصنعة - خولة الصالحية

اختتمت لجنة العناية بالقرآن الكريم التابعة لفريق روافد فعالياتها وأنشطتها بحفل كرم فيه المشاركون في المسابقات المختلفة التي نظمتها اللجنة. حيث أقامت اللجنة مسابقة فريق روافد الرابعة لحفظ القرآن الكريم، تنافس فيها ٥٣ مشاركا من الذكور و٦٦ مشاركة من الإناث ليصل عدد المشاركين من كلا الجنسين إلى ١١٩

حيث انقسمت المسابقة إلى خمسة مستويات موزعة على الفئات العمرية المختلفة كل حسب مستواه وعدد الأجزاء التي حفظها من القرآن الكريم.

وجاءت المستويات حفظ جزء واحد للأعمار من عمر سبع سنوات وحتى عشر سنوات، وحفظ خمسة أجزاء للشباب ولكبار السن ممن هم أكبر من ثمانية عشر عاماً.

تم تقييم المشاركين في المسابقة على مدار أسبوعين بمدرسة التشريف بقرية الطريف.

كما نفذ الفريق للعام الثاني على التوالي مسابقة مزامير آل داود لتلاوة القرآن الكريم بهدف استقطاب الأصوات الجميلة في الولاية وتشجيع الشباب على الالتزام بقواعد التجويد في تلاوة القرآن الكريم، وتتميز المسابقة بطريقتها السهلة في التسجيل حيث يرسل المشارك مقطعا صوتيا عبر تطبيق الواتساب ويتم تقييم تلاوته عن بعد وجاءت على مستويين، المستوى الأول للطلاب من الصف الرابع إلى الصف الثامن يتنافسون في تلاوة سورة الانفطار، والمستوى الثاني للشباب من عمر ١٥ فما فوق، ويتلون الآيات الأولى من سورة الزخرف، وقد شارك هذا العام ٢٠ مشاركا في كلا المستويين.

وتأتي هذه المسابقات ضمن فعاليات فريق روافد السنوية التي تشهد إقبالا واسعا من الأهالي من مختلف قرى ومناطق الولاية وحرص القائمين على المسابقة في هذا العام على اختيار مقيمين ومقيمات لهم تجربتهم وخبرة طويلة في تعليم القرآن الكريم، وعلم التجويد من أبناء الولاية، كما تمت إضافة مشاركة العنصر النسائي في مسابقة هذا العام استجابة لمطالبات الأعوام السابقة.

إعلان مناقصة

تعلن شركة كهرباء المناطق الريفية (ش.م.ع.م) عن طرح المناقصة رقم (٢٠١٨/٢٨)

صيانة نظام النقل الكهربائي بشبكة شركة كهرباء المناطق الريفية جهد (١٣٢ ك.ف) في محافظة مسندم وفي ولاية هيما بمحافظة الوسطى.

الشروط:

١. استلام المناقصات: يمكن للشركات والمؤسسات ذات الدرجة "ب" فأعلى والمسجلة لدى شركة كهرباء المناطق الريفية ومجلس المناقصات ومجلس مراجعة قواعد التوزيع وتسجيلها ساري المفعول الحصول على القرص الممغنط لمستندات المناقصة من دائرة المشتريات والعقود بمبنى الشركة الرئيسي في ولاية السيب خلال ساعات العمل الرسمية من الساعة الثامنة صباحاً ولغاية الساعة الواحدة ظهراً ، وذلك إعتباراً من تاريخ نشر هذا الإعلان حتى ٢٧ سبتمبر ٢٠١٨م مقابل دفع مبلغ مالي وقدرة (-/٦٠٠) ريال عماني للنسخة الواحدة لا يرد.
٢. الضمان البنكي: يجب على جميع الشركات أن ترفق مع عطائها تأميناً مؤقتاً في صورة ضمان مصرفي من أحد البنوك العاملة في البلاد قدره (١٪) من قيمة العطاء، معنوناً باسم شركة كهرباء المناطق الريفية وساري المفعول لمدة (٩٠) يوماً من تاريخ آخر موعد لتقديم العطاءات، وكل عطاء لا يستوفي التأمين المؤقت المطلوب لن ينظر فيه.
٣. تقديم العروض: تقدم العروض في مظروفين (مالي وفني) مختومين بالشمع الأحمر معنونين بأسم رئيس لجنة المناقصات بشركة كهرباء المناطق الريفية ومكتوباً عليهما من الخارج اسم ورقم المناقصة فقط وألا يكتب على المظروفين اسم صاحب العطاء أو ما يشير إليه.
٤. تسليم العروض: يجب وضع العطاءات بصندوق المناقصات بمبنى الشركة الرئيسي بولاية السيب قبل الساعة الواحدة ظهراً بتاريخ ١٤ أكتوبر ٢٠١٨م .
٥. شركة كهرباء المناطق الريفية بدون إبداء أية أسباب غير ملزمة بقبول أقل أو أي عطاء.

للمزيد من المعلومات الرجاء الاتصال على مركز التواصل بالشركة: هاتف/٨٠٠٧٧٧٨٧

تنوير
سلطنة عمان، السيب، ص.ب: ١١٦٦ - الرمز البريدي: ١٣٣
هاتف: ٢٤٢٥٠٨٠٠ فاكس: ٢٤٢٥٠٨٩٣
info@tanweer.nama.om | www.tanweer.om

وزارة الصحة

إعلان

تدعو وزارة الصحة الشركات المتخصصة للاشتراك في المناقصات الموضحة أدناه والتى تطرح على طريق التناقص الالكتروني :

الرقم	الموضوع	آخر موعد للحصول على مستندات المناقصة	موعد تقديم العطاء	نوع الشركات	قيمة النسخة (لا ترد)
٢٠١٨/١٣٨	توريد وتركيب معدات طبية بالمستشفى السلطاني	٢٠١٨/٠٩/٢٧	قبل الساعة الثامنة من صباح يوم الأربعاء الموافق ١٧/أكتوبر/٢٠١٨	الشركات المتخصصة والمسجلة لدى مجلس المناقصات	=/٦٥ ر.ع
٢٠١٨/١٣٩	توريد مواد مختبرية	٢٠١٨/٠٩/٢٧	قبل الساعة الثامنة من صباح يوم الأربعاء الموافق ١٧/أكتوبر/٢٠١٨	الشركات المتخصصة والمسجلة لدى مجلس المناقصات	=/٣٥ ر.ع
٢٠١٨/١٤٠	توريد وتركيب نقاط للغازات الطبية بمستشفى السلطان قابوس بمحافظة ظفار	٢٠١٨/٠٩/٢٠	قبل الساعة الثامنة من صباح يوم الأربعاء الموافق ٢٤/أكتوبر/٢٠١٨	الشركات المتخصصة والمسجلة لدى مجلس المناقصات	=/١٠٠ ر.ع
٢٠١٨/١٤١	إعادة تأهيل جهاز شفط السوائل الطبي و جهاز الهواء الطبي بمستشفى السلطان قابوس بمحافظة ظفار	٢٠١٨/٠٩/٢٧	قبل الساعة الثامنة من صباح يوم الأربعاء الموافق ٢٤/أكتوبر/٢٠١٨	الشركات المتخصصة والمسجلة لدى مجلس المناقصات	=/٥٠ ر.ع
٢٠١٨/١٤٢	توريد أجهزة حاسب آلي لمستشفى سدح ومركزي قيرون حيريتي وثمريت الصحيين بمحافظة ظفار	٢٠١٨/٠٩/٢٧	قبل الساعة الثامنة من صباح يوم الأربعاء الموافق ١٧/أكتوبر/٢٠١٨	الشركات المتخصصة والمسجلة لدى مجلس المناقصات	=/٧٥ ر.ع
٢٠١٨/١٤٣	تقديم خدمات النظافة ومكافحة الحشرات لعدد من المؤسسات الصحية التابعة للمديرية العامة للخدمات الصحية بمحافظة ظفار	٢٠١٨/٠٩/٢٧	قبل الساعة الثامنة من صباح يوم الأربعاء الموافق ٢٤/أكتوبر/٢٠١٨	الشركات المتخصصة والمسجلة لدى مجلس المناقصات	=/١٧٥ ر.ع

- يمكن للشركات المتخصصة في مثل هذه الأعمال والحاصلة عل شهادة التسجيل سارية المفعول من مجلس المناقصات بالدرجات الموضحة قرين كل مناقصة الاشتراك والحصول على المواصفات الفنية وشروط المناقصة من الموقع الإلكتروني https://etendering.tenderboard.gov.om
- على المتناقصين تقديم عروضهم إلكترونياً عبر الموقع المشار إليه ويرفق مع كل عطاء نسخة إلكترونية ضمان مصرفي او شيك مصدق عليه من أحد البنوك العاملة في البلاد بنسبة لا يقل عن (١٪) من قيمة العطاء وساري المفعول لمدة (٩٠) يوما من تاريخ تقديم العروض ويعنون باسم سعادة رئيس لجنة المناقصات
- على المتناقصين وضع اصل ضمان البنكي او الشيك المصدق بدائرة المشتريات والمناقصات بالمديرية العامة للشؤون المالية وذللك في اليوم السابق لموعد تقديم العطاء والموضح قرين كل مناقصة.
- الوزارة غير ملزمة بقبول اقل العطاءات او أي عطاء آخر.
- للاستفسارات المتعلقة بالمناقصات الرجاء التواصل عبر الموقع الخاص بنظام التناقص الالكتروني

(https://etendering.tenderboard.gov.om)

Any Clarification, you may contact via

Telephone: 24166670, Email id etenderhd@ita.gov.om

جامعة الشرقية
A'SHARQIYAH UNIVERSITY

تعلن الجامعة عن طرح برامج بكالوريوس التربية لتخصص معلم مجال أول ومعلم مجال ثان

للطلبة الدوليين

بدء الدراسة من فصل الخريف ٢٠١٨/٢٠١٩

شروط القبول في البرنامج

حصول الطالب على :
- شهادة دبلوم التعليم العام ٦٥٪ .
- حصول الطالب على ٧٥٪ في مقررات اللغة العربية والتربية الاسلامية والدراسات الاجتماعية لتخصص معلم مجال أول.
- حصول الطالب ٧٥٪ في مقررات الرياضيات والفيزياء والكيمياء والاحياء لتخصص معلم مجال ثان.
- الشهادة الصادرة من خارج السلطنة بحاجة إلى معادلة من وزارة التربية والتعليم في السلطنة.
- الشهادة الصادرة من داخل السلطنة وتحت إشراف جهات أخرى غير وزارة التربية والتعليم بحاجة إلى معادلة من وزارة التربية والتعليم.

تفاصيل البرنامج

- عدد الساعات:
١٣٠ ساعة معلم أول مجال أول
١٢٩ ساعة معلم أول مجال ثاني
- الرسوم الدراسية ٧٥ ريال عماني للساعة الوحدة

للتواصل مع القبول و التسجيل: ٢٥٤٠١٠٣٧ - ٢٥٤٠١٠٠٠

www.asu.edu.om AsharqiyahUni

«إدارة طيران الشرطة» تنظم حلقة حول الإنقاذ والإسعاف الطائر

■من الحضور

بدأت أمس بمبنى الإدارة العامة لطيران الشرطة فعاليات حلقة العمل التدريبية لمستخدمي الإسعاف الطائر، التي تستمر لمدة أسبوع بالتعاون مع إحدى الشركات الدولية المتخصصة في الإنقاذ والإسعاف الطائر.

حضر افتتاح الحلقة العميد طبيب عبدالملك بن سليمان الخروصي مدير عام الخدمات الطبية.

وقد ألقى المقدم طيار إبراهيم بن حميد المعولي رئيس قسم العمليات بالإدارة العامة لطيران الشرطة كلمة رحب في بدايتها بالحضور وتحدث عن أهمية الحلقة والهدف من تنفيذها.

كما ألقى المهندس خالد بن ناصر الكندي نائب الرئيس التنفيذي للعلاقات العامة بشركة بريتيش بتروليوم كلمة أوضح من خلالها دور الإسعاف الطائر في إنقاذ الحالات الحرجة وسرعة وصولها إلى المستشفيات المختصة.

وتضمن افتتاح الحلقة كذلك عرضاً مرئياً عن مهام وأعمال الإدارة العامة لطيران الشرطة ودورها في عمليات البحث والإنقاذ.

يذكر أن الحلقة تهدف إلى استعراض التحديات والمخاطر المترتبة على نقل المرضى والمصابين بالطائرة وتحديد البدائل، والتعرف على آلية نقل المصابين والتخطيط لها وكذلك التعرف على المحاذير والإجراءات العملية المترتبة على الأحوال الجوية وتأثير التغيير في الارتفاع على صحة المصاب، والفروقات والاختلافات بين عملية النقل الجوي باستخدام الطائرات ذات الأجنحة الثابتة والطائرات العمودية، وآلية التواصل والتخاطب مع طاقم الطيران، وكذلك تعريف أطقم الطيارين والملاحين الجويين بالحالات الحرجة للمصابين وأهم المخاطر المرتبطة بها، إضافة إلى استعراض الإجراءات المتعلقة بنقل الحالات المرضية المطبقة في شركات النقل التجاري والمتطلبات القانونية لها.

كما سيتم خلال الحلقة الاطلاع على نماذج وممارسات نموذجية لبعض المؤسسات المتخصصة.

■من أوراق العمل

■من أعمال الدورة التدريبية

أكاديمية الشرطة تعقد دورة تأهيل للضباط

عقدت أكاديمية السلطان قابوس لعلوم الشرطة دورة تأهيل المهارات العملياتية والإدارية للضباط وذلك بإشراف من معهد التدريب التخصصي بالأكاديمية، وبمشاركة واسعة من قبل ضباط تشكيلات شرطة عمان السلطانية.

تهدف الدورة إلى الارتقاء بأداء المشاركين وتطوير مهاراتهم المهنية وزيادة معارفهم من العلوم القانونية والشرطية من خلال عدد من المساقات الدراسية والتطبيقات العملياتية.

كما تعتبر من متطلبات السلم الوظيفي لرجل الشرطة للانتقال إلى الرتبة الأعلى. وتحوي الدورة بالإضافة إلى حصص الرياضة واللياقة البدنية والتدريب العسكري العديد من الدروس والمحاضرات المنهجية وغير المنهجية الهادفة إلى الارتقاء بأداء المشاركين وتطوير مهاراتهم المهنية. كما سيتم تكثيف البرامج الرياضية للمشاركين بهدف رفع مستوى اللياقة البدنية لديهم من خلال جملة من الفعاليات كصعود الجبال والجري إضافة إلى تمارين التقوية البدنية. حضر افتتاح الدورة العميد سالم بن راشد العلوي قائد أكاديمية السلطان قابوس لعلوم الشرطة حيث حث المشاركين على ضرورة الاستفادة من جميع البرامج التدريبية والمحاضرات العلمية التي تحويها الدورة والعمل على نقل المهارات المكتسبة إلى بيئة العمل. يذكر أن هذه الدورة تعقد تحت إشراف معهد التدريب التخصصي وتتضمن برامجها إلى جانب حصص الرياضة واللياقة البدنية والتدريب العسكري والرماية على العديد من الموضوعات التي تتضمنها المناهج العلمية التي صممت لتواكب المستوى الوظيفي لكل رتبة من حيث المهام والواجبات.

«مكافحة المخدرات» تضبط قاتا وماريجوانا بمسقط ومرباط

■ كمية القات والماريجوانا المضبوطة

قال مصدر مسؤول بشرطة عمان السلطانية أن إدارة مكافحة المخدرات والمؤثرات العقلية بقيادة شرطة محافظة ظفار وبالاشتراك مع وحدة شرطة المهام الخاصة بصلالة ضبطت (٢٥٠٠) رزمة من مخدر القات في جزيرة حينو بولاية مرباط.

وعبر مطار مسقط الدولي تمكن قسم مكافحة المخدرات والمؤثرات العقلية من القبض على آسيوي خلال عملية تهريب كمية من مخدر الماريجوانا تزن أكثر من ٢ كيلوجرام. وألقت الإدارة العامة لمكافحة المخدرات والمؤثرات العقلية القبض على مواطن بتهمة حيازة المواد المخدرة بقصد الاتجار بها وتعاطيها في ولاية السيب، حيث ضبط بحوزته على نصف كيلوجرام من مخدر الحشيش، وكمية أخرى من مخدر المورفين. وتمت إحالة جميع المتهمين إلى الجهات القضائية لاستكمال التحقيق.

الانتهاء من دورتين تدريبيتين بمعهد الضباط

■ المشاركون في الدورتين التدريبيتين

اختتمت بمعهد ضباط الشرطة دورتان تدريبيتان، الأولى بعنوان مكافحة غسل الأموال وتمويل الإرهاب بمشاركة عدد من ممثلي الجهات الحكومية من مجلس الشؤون الإدارية للقضاء، والادعاء العام، والأمانة العامة للضرائب، والبنك المركزي العماني، وجهاز الرقابة المالية والإدارية للدولة، واللجنة الوطنية لمكافحة الإرهاب.

تضمنت الدورة محاور عدة أهمها التعريف بالجهات الدولية في مجال مكافحة غسل الأموال وتمويل الإرهاب، والتزامات المؤسسات المالية والسلطات الرقابية في مجال المكافحة وفقاً للمعايير الدولية، وعرض مجالات التعاون بين مركز مكافحة غسل الأموال وتمويل الإرهاب والمؤسسات المالية والسلطات الرقابية، إضافة لدور أجهزة إنفاذ القانون وأجهزة التحقيق في التصدي لهذه الجرائم، واستعراض مجموعة من الأحكام القضائية المحلية والأجنبية وتحليلها والاستفادة منها، كما اشتملت الدورة على تطبيقات وتمارين عملية للتحقيق والتحليل في القضايا الجنائية الأصلية وجرائم غسل الأموال وتمويل الإرهاب.

أما الدورة الثانية فقد هدفت إلى تأهيل العاملين بغرفة الطابعات واشتملت على عدة محاور عن نظام السجل المدني، وتدريب عملي لكيفية التعامل مع مختلف الطابعات المستهدفة في إصدار الوثائق.

حضر ختام الدورتين العقيد أحمد بن بخيت الشنفري المكلف بتسيير أعمال الرئيس التنفيذي للمركز الوطني للمعلومات المالية.

محاضرة توعوية بمعسكر قوة أمن مسندم

نفذت إدارة مكافحة المخدرات والمؤثرات العقلية بقيادة شرطة محافظة مسندم محاضرة توعوية عن آفة المخدرات والمؤثرات العقلية وأثرها على المجتمع، وذلك بمعسكر قوة أمن مسندم التابع للجيش السلطاني العماني بولاية بخاء، حضرها عدد من الضباط وضباط الصف والأفراد بالجيش السلطاني العماني. وألقى المحاضرة الملازم أول محمد بن سعيد البادي من إدارة مكافحة المخدرات والمؤثرات العقلية بقيادة شرطة محافظة مسندم اشتملت على عدد من المحاور أهمها آفة المخدرات والمؤثرات العقلية ووسائل انتشارها وأضرارها الصحية والاجتماعية والاقتصادية على الفرد والأسرة والمجتمع وطرق مكافحتها، كما صاحب المحاضرة معرض يوضح فيه أنواع المخدرات وأدوات التعاطي وغيرها.

وزارة التجارة والصناعة
دائرة الملكية الفكرية
إعـــلان
تعلن دائرة الملكية الفكرية عن طلب تسجيل العلامة التجارية المقبولة وفقا لأحكام قانون حقوق الملكية الصناعية الصادر بالمرسوم السلطاني رقم ٦٧/٢٠٠٨.
طلب تسجيل العلامة التجارية رقم: ١٠٣٠٩٤
في الفئة ٣٧ من أجل السلع/ الخدمات:
ورشة ألمنيوم وتركيب الأبواب والنوافذ .
ابن العجمي للتجارة IBN AL AJMI TRADING
باســـم: ابن العجمي للتجارة .
الجنسيـــة: عمانية .
المهنـــة: تجارة .
العنـــوان: ص.ب: ٤٤٩ ر.ب: ٣٢٠ .
تاريخ تقديم الطلب: ٢٠١٦/٦/٩

وزارة التجارة والصناعة
دائرة الملكية الفكرية
إعـــلان
تعلن دائرة الملكية الفكرية عن طلب تسجيل العلامة التجارية المقبولة وفقا لأحكام قانون حقوق الملكية الصناعية الصادر بالمرسوم السلطاني رقم ٦٧/٢٠٠٨.
طلب تسجيل العلامة التجارية رقم: ١١٤٠٢٨
في الفئة ٣٩ من أجل السلع/الخدمات:
تنمية المشاريع السياحية .
رصيف مسقط البحري Muscat Pier
باســـم: الشركة العمانية للتنمية السياحية ش.م.ع.م
الجنسيـــة: عمانية
العنـــوان: ص.ب: ٩٩١ ر.ب: ١٣٠، الخوير الجنوبية، ولاية بوشر، محافظة مسقط، سلطنة عمان
تاريخ تقديم الطلب: ٢٠١٧/١١/١

وزارة التجارة والصناعة
دائرة الملكية الفكرية
إعـــلان
تعلن دائرة الملكية الفكرية عن طلب تسجيل العلامة التجارية المقبولة وفقا لأحكام قانون حقوق الملكية الصناعية الصادر بالمرسوم السلطاني رقم ٦٧/٢٠٠٨.
طلب تسجيل العلامة التجارية رقم: ١١٤٣٦٨
في الفئة ٣٥ من أجل السلع/الخدمات:
إدارة المشاريع السياحية .
TR.EAT
باســـم: الشركة العمانية للتنمية السياحية ش.م.ع.م
الجنسيـــة: عمانية
العنـــوان: ص.ب: ٩٩١ ر.ب: ١٣٠، سلطنة عمان
تاريخ تقديم الطلب: ٢٠١٧/١١/١٣

وزارة التجارة والصناعة
دائرة الملكية الفكرية
إعـــلان
تعلن دائرة الملكية الفكرية عن طلب تسجيل العلامة التجارية المقبولة وفقا لأحكام قانون حقوق الملكية الصناعية الصادر بالمرسوم السلطاني رقم ٦٧/٢٠٠٨.
طلب تسجيل العلامة التجارية رقم: ١١٤٣٦٩
في الفئة ٣٥ من أجل السلع/الخدمات:
إدارة المشاريع السياحية .
TR.EAT
باســـم: الشركة العمانية للتنمية السياحية ش.م.ع.م
الجنسيـــة: عمانية
العنـــوان: ص.ب: ٩٩١ ر.ب: ١٣٠، سلطنة عمان
تاريخ تقديم الطلب: ٢٠١٧/١١/١٣

وزارة التجارة والصناعة
دائرة الملكية الفكرية
إعـــلان
تعلن دائرة الملكية الفكرية عن طلب تسجيل العلامة التجارية المقبولة وفقا لأحكام قانون حقوق الملكية الصناعية الصادر بالمرسوم السلطاني رقم ٦٧/٢٠٠٨.
طلب تسجيل العلامة التجارية رقم: ١١٤٣٦٧
في الفئة ٣٥ من أجل السلع/الخدمات:
إدارة المشاريع للسياحة .
تريت TR.EAT
باســـم: الشركة العمانية للتنمية السياحية ش.م.ع.م
الجنسيـــة: عمانية
العنـــوان: ولاية بوشر، سلطنة عمان
تاريخ تقديم الطلب: ٢٠١٧/١١/١٣

وزارة التجارة والصناعة
دائرة الملكية الفكرية
إعـــلان
تعلن دائرة الملكية الفكرية عن طلب تسجيل العلامة التجارية المقبولة وفقا لأحكام قانون حقوق الملكية الصناعية الصادر بالمرسوم السلطاني رقم ٦٧/٢٠٠٨.
طلب تسجيل العلامة التجارية رقم: ١١٥٥٦٥
في الفئة ٣٥ من أجل السلع/الخدمات:
بيع السراميك .
البركة للسراميك ش.م.م AL BARAKA CERAMICS L.L.C
باســـم: البركة للسراميك ش.م.م
الجنسيـــة: عمانية
العنـــوان: ص.ب: ٤٧ ر.ب: ٣٢٤، سلطنة عمان
تاريخ تقديم الطلب: ٢٠١٧/١٢/٢٧

وزارة التجارة والصناعة
دائرة الملكية الفكرية
إعـــلان
تعلن دائرة الملكية الفكرية عن طلب تسجيل العلامة التجارية المقبولة وفقا لأحكام قانون حقوق الملكية الصناعية الصادر بالمرسوم السلطاني رقم ٦٧/٢٠٠٨.
طلب تسجيل العلامة التجارية رقم: ١١١٩٠٤
في الفئة ٣٦ من أجل السلع/الخدمات:
شراء وبيع الأراضي والعقارات وتقسيمها .
MAZAYA Residence AL MAWALEH
باســـم: شركة المزايا للتطوير العقاري ش.م.م
الجنسيـــة: عمانية
العنـــوان: ص.ب: ١٦٣٣ ر.ب: ١١٢، سلطنة عمان
تاريخ تقديم الطلب: ٢٠١٧/٨/٢

وزارة التجارة والصناعة
دائرة الملكية الفكرية
إعـــلان
تعلن دائرة الملكية الفكرية عن طلب تسجيل العلامة التجارية المقبولة وفقا لأحكام قانون حقوق الملكية الصناعية الصادر بالمرسوم السلطاني رقم ٦٧/٢٠٠٨.
طلب تسجيل العلامة التجارية رقم: ١١٩٧٥٤
في الفئة ٣٠ من أجل السلع/الخدمات:
حلويات .
حلوى الحصن Al Husn Sweet
باســـم: التشريق ش.م.م
الجنسيـــة: عمانية
العنـــوان: ص.ب: ٢٣١٦ ر.ب: ١١٢، سلطنة عمان
تاريخ تقديم الطلب: ٢٠١٨/٦/٣

وزارة التجارة والصناعة
دائرة الملكية الفكرية
إعـــلان
تعلن دائرة الملكية الفكرية عن طلب تسجيل العلامة التجارية المقبولة وفقا لأحكام قانون حقوق الملكية الصناعية الصادر بالمرسوم السلطاني رقم ٦٧/٢٠٠٨.
طلب تسجيل العلامة التجارية رقم: ١١٣٥١٨
في الفئة ٣٥ من أجل السلع/الخدمات:
البيع بالتجزئة في المتاجر المتخصصة لكاميرات المراقبة وأنظمة التحكم بالدخول .
Al-Shidi For Security Solutions الشيدي للحلول الأمنية
باســـم: علي بن خميس بن علي الشيدي للتجارة
الجنسيـــة: عمانية
العنـــوان: ولاية صحم، محافظة شمال الباطنة، سلطنة عمان
تاريخ تقديم الطلب: ٢٠١٧/١٠/١٥

إطلاق حملة وطنية للكشف المبكر عن المرض

«صحية ظفار»: سرطان الثدي يشكل ٢٣٪ من الحالات بين النساء

■ حضور حفل التدشين

■ الاطلاع على مفردات المعرض المصاحب تصوير: العمانية

وحدة متنقلة تضم أجهزة طبية وأجهزة أشعة وفنيين للكشف المجاني وتوفر الوقت والجهد

العمانية - دشنت المديرية العامة للخدمات الصحية بمحافظة ظفار أمس بمنتجع كراون بلازا صلالة الحملة الوطنية للكشف المبكر عن سرطان الثدي وذلك تحت رعاية سعادة المستشار عبد الله بن عقيل آل ابراهيم القائم بأعمال نائب محافظ ظفار وتستمر أسبوعين.

تأتي الحملة بالتعاون بين المديرية العامة للخدمات الصحية بمحافظة ظفار ودائرة صحة المرأة والطفل بوزارة الصحة والجمعية العمانية لمكافحة السرطان وتستهدف النساء من الفئة العمرية بين ٤٠-٦٩ عاماً.

وألقى الدكتور خالد بن محمد المشيخي مدير عام الخدمات الصحية بمحافظة ظفار كلمة قال فيها إن سرطان الثدي يشكل أعلى نسبة بين حالات السرطان المسجلة بين النساء في السلطنة حيث تشير آخر الإحصائيات الصادرة عن وزارة الصحة أن نسبته هي حوالي ٢٣٪ من مجموع أعداد السرطانات.

وأضاف يعد سرطان الثدي السبب الخامس للوفاة على مستوى العالم ولهذا تأتي الحملة بهدف رفع الوعي لدى المجتمع بأهمية الكشف المبكر عنه.

من جانبه ألقى سالم بن عوض النجار رئيس فرع الجمعية العمانية للسرطان بصلالة كلمة أشار فيها إلى أن الكشف المبكر يعد من أفضل الوسائل الفعالة لزيادة فرص نجاح علاج واستئصال سرطان الثدي ويساهم في التخفيف من العبء الكبير الملقى على كاهل المراكز العلاجية ويجنب المريض الدخول في سلسلة طويلة من الإجراءات العلاجية المرهقة والمكلفة.

وأضاف أن مشروع الوحدة المتنقلة سيساهم في توفير الوقت والجهد للراغبين في إجراء الفحص حيث تضم الوحدة أجهزة طبية وأجهزة أشعة وفنيين للكشف المجاني بهدف الكشف المبكر عن أورام الثدي.

كما ألقى الشيخ سعود الرواحي نائب رئيس مجلس إدارة الجمعية العمانية للسرطان كلمة بهذه المناسبة أشار فيها إلى أهمية الحملة الوطنية للكشف المبكر عن سرطان الثدي في توعية وتثقيف أفراد المجتمع بمخاطر مرض السرطان منوها بالدور البارز الذي تقدمه وزارة الصحة في هذا الشأن.

تضمن حفل تدشين الحملة تقديم عرض مرئي عن أهمية الكشف المبكر عن سرطان الثدي إلى جانب محاضرة توعوية حول التعريف بالمرض وكيفية الوقاية منه قدمتها الدكتورة بلقيس بنت عامر قطن رئيسة قسم المرأة والطفل بالمديرية العامة للخدمات الصحية بمحافظة ظفار.

تشتمل الحملة على إقامة المحاضرات التوعوية وتوزيع المطويات الصحية المتعلقة بسرطان الثدي وحلقات عمل بالإضافة إلى تواجد وحدة متنقلة للكشف عن سرطان الثدي "المامو جراف" بعدد من المؤسسات الصحية بالمحافظة والمؤسسات العامة والمراكز التجارية بمدينة صلالة.

الجدير بالذكر أن الحملة الوطنية للكشف المبكر عن سرطان الثدي ستشمل عددا من الولايات بمحافظة ظفار بعد تدشينها بولاية صلالة.

■ د. خالد المشيخي

■ سالم بن عوض النجار

■ سعود الرواحي

هل أتقاعد؟

حمدة بنت سعيد الشامسية
hamdahus@yahoo.com

كثيرون يدغدغ أحلامهم حلم التقاعد طوال فترة مسيرتهم المهنية، لكن ما إن يصل الوقت الذي يتخيل فيه المرء منهم بأنه سيترك العمل، حتى تبدأ فترة من التردد والخوف وإعادة الحسابات، و لعل أكبر المعوقات أمام اتخاذ قرار التقاعد يكمن في الخوف من الفراغ والملل والوحدة، ذلك أن الكثيرين قد انشغلوا بالعمل طوال فترة عملهم عن بناء علاقات إنسانية تؤنس وحدتهم عند التقدم في العمر، حتى أقرب الناس إليهم.

البعض هجر هواياته المحببة التي كان يجد فيها شغفه ووضع كل طاقاته في الوظيفة التي كثيرا ما كانت مملة يؤديها بدون شغف، والبعض الآخر ظل ينفق كل ريال يكسبه دون أن يدخر للمستقبل حتى تفاجأ بنفسه على أبواب التقاعد بدون دخل يفي بالتزاماته المادية ويحتفظ من خلاله بالمستوى المعيشي الذي كان يعيشه..

وفي كل الأحوال لا يبدأ الكثيرون التخطيط للتقاعد إلا عندما يحين الموعد ويجد أنه غير مهيأ له، تتضمن استعدادات التقاعد توفير منزل، والحرص على الوفاء بكل الالتزامات من ديون في وقت مبكر، ليتسنى للمرء التوفير للمستقبل، واستثمار هذا التوفير في مشروع يدر عليه دخلاً ثابتا يعينه على الوفاء بمتطلبات الحياة بعد التقاعد، التي في بعض الأحيان تكون كبيرة بالنسبة للمتقاعدين في الدول العربية بالذات التي يتقاعد فيها المرء في سن مبكرة جدا خلافا للسائد في بقية دول العالم، ورغم معاشات التقاعد السخية التي تعتبر ضمن أعلى المعدلات عالميا إلا أن هذه المعاشات لا تفي بالغرض في أغلب الأحيان لأن المتقاعد الشاب يستمر في إنجاب الأطفال بعد التقاعد، والذين يحتاجون إلى تعليم وتربية، وعلى الرغم من البعض يعود للانخراط في العمل إلا أن الفرص لا تكون دائما متاحة بسبب منافسة الداخلين الجدد إلى سوق العمل من الشباب ذوي المهارات العالية والشهادات العملية.

التقاعد نهاية أي مسيرة مهنية بلا شك، ولكن يحتاج فعلا إلى تخطيط حتى لا يتحول إلى كابوس مزعج، و قرار تندم عليه، وبالرغم من أن البعض منا يتخذ هذا القرار بناء على التجارب الفردية لمن حوله إلا أن لكل منا ظروفه، التي قد لا تتشابه مع الآخرين، فأيا كان قرارك اتخذه بحذر واحذر النصائح المجانية في هذا المجال بالذات.

بالتعاون مع تنمية نفط عمان

برنامج للإسعافات الأولية بتعليمية الداخلية

■ من حضور البرنامج

■ من برنامج الإسعافات الأولية

نزوى - أحمد الكندي

بدأت بمركز التدريب والإنماء المهني بنزوى أمس فعاليات البرنامج التدريبي في الإسعافات الأولية والذي تنظمه دائرة البرامج التعليمية ممثلة في قسم التوعية التربوية والرعاية الطلابية بالمديرية العامة للتربية والتعليم بمحافظة الداخلية بالتعاون مع شركة تنمية نفط عمان. يستهدف البرنامج طلبة المدارس والمعلمين وممرضي الصحة المدرسية وعددا من المختصين من المديرية، ويهدف في مرحلته الأولى التي بدأتها مديرية التربية والتعليم محافظة الداخلية وينطلق بعدها ليشمل كافة المحافظات التعليمية على مدى ثلاث سنوات، يهدف من خلالها إلى امتلاك المعلمين وطلبة المدارس المعارف والمهارات الأساسية في مجال الإسعافات الأولية، وامتلاك ممرضي الصحة المدرسية القدرة على إجراء الإسعافات الأولية المناسبة في حال تعرض أحد الطلبة إلى الإصابة أثناء تواجده بالمدرسة، أو ممارسته للأنشطة التعليمية الصفية واللاصفية، وتشكيل فريق تدريبي متخصص من ممرضي الصحة المدرسية للقيام بمهمة تدريب عدد من طلبة المدارس بالتعاون مع معلمي وطلبة المدرسة المتدربين على الإسعافات الأولية. كما يهدف البرنامج إلى تمكين المعلمين وطلبة المدارس من المعارف والمهارات الأساسية في مجال الإسعافات الأولية، وتمكين ممرضي الصحة المدرسية من إجراء الإسعافات الأولية المناسبة في حال تعرض أحد الطلبة إلى إصابة أثناء تواجدهم بالمدرسة، إضافة إلى تشكيل فريق تدريبي متخصص من ممرضي الصحة المدرسية للقيام بمهمة تدريب طلبة المدارس بالتعاون مع معلمي وطلبة المدرسة المتدربين على الإسعافات الأولية. يستمر تنفيذ البرنامج التدريبي في تعليمية محافظة الداخلية على مدى ستة أسابيع بواقع يومين لكل مجموعة، حيث يتم تقسيم المجموعات بواقع اثني عشر متدربا في كل مجموعة يتم خلاله تجميع المدارس القريبة في مجموعة واحدة. يذكر أن هذا البرنامج التدريبي يأتي تنفيذه ضمن بنود مذكرة التفاهم الموقعة بين وزارة التربية والتعليم وشركة تنمية نفط عمان لتدريب الطلبة والمعلمين وممرضي الصحة المدرسية على الإسعافات الأولية.

إعداد دفعة جديدة من مشرفات مؤسسات تنشئة الطفل بالداخلية

مكتب نزوى - دعاء بنت يعقوب الراشدية

تنظّم المديرية العامة للتنمية الاجتماعية بمحافظة الداخلية صباح الاثنين المقبل، الموافق ٢٤ سبتمبر الحالي، حفل اختتام البرنامج التدريبي لمشرفات تنشئة الطفل، وذلك في قاعة الوفاء بنزوى والذي سيكون بحضور سليمان بن عبدالله السالمي مدير عام التربية والتعليم بمحافظة الداخلية.

وأوضحت حميدة بنت حمد الجامودية المكلفة بأعمال مدير دائرة التنمية الأسرية بالمديرية العامة للتنمية الاجتماعية بمحافظة الداخلية قائلة: "أن وزارة التنمية الاجتماعية نظمت برنامجا تدريبيا لمشرفات مؤسسات تنشئة الطفل بمحافظة الداخلية في الفترة من شهر أكتوبر حتى ديسمبر من العام الماضي، وذلك في جمعية المرأة العمانية بنيابة الجبل الأخضر وجمعية المرأة العمانية بإزكي، وفي قرى إمطي والقريتين ووادي بني رواحة وبلدان العوامر، لتأهيل وتدريب المعلمات في مؤسسات تنشئة الطفل التابعة لوزارة التنمية الاجتماعية لتكون ضمن إشراف وزارة التربية والتعليم بهدف إعداد كادر تعليمي متخصص في رياض الأطفال، وزيادة كفاءة تلك المؤسسات لتقديم خدمة أفضل للمجتمع، وإخراج طلاب ذوي مستوى تحصيلي جيد".

عمومية «بهلا الخيري» تنتخب إدارة جديدة

■ من الحضور

بهلا - أحمد بن ثابت المحروقي

عقدت الجمعية العمومية للمؤسسين والأعضاء الفاعلين بفريق بهلا الخيري التابع للجنة التنمية الاجتماعية ببهلا اجتماعا لانتخاب مجلس إدارة تنفيذية جديدة للفريق، وقد حضر الاجتماع أعضاء مجلس المؤسسين وأعضاء إدارة الفريق والمندوبون وأعضاء مجلس الشورى والمجلس البلدي وأعيان وأهالي الولاية.

وتخلل الاجتماع استعراض نبذة عن إنجازات الفريق التي تحققت خلال الأعوام السبعة المنصرمة وشرح تفصيلي حول المشاريع التي تطورت في كمها وكيفيتها وعدد الفئات المستفيدة.

بعدها بدأت عملية الترشح لمنصب الرئيس وقد تم انتخاب مهنا بن حمد بن سليمان العلوي رئيساً للفترة القادمة، كما تم اختيار رؤساء وأعضاء اللجان التنفيذية، حيث تم اختيار سعيد بن حمد بن حمود المحروقي نائباً للرئيس، وأيمن بن حامد بن درويش الجديدي رئيسا لاجنة الأسر والمساعدات وسلطان بن ناصر النبهاني رئيسا للجنة الأيتام والمهندس أحمد بن سعود بن سيف الهميمي مشرفا على نقل الفريق للنظام المؤسسي، وأحمد بن ناصر بن حمد الوردي رئيسا للجنة المالية، وخميس بن خلفان بن سالم المصلحي رئيسا للجنة المشاريع، وبدر بن ناصر بن حبيب الشقصي رئيسا للجنة الإعلامية.

وأوضح حمد بن حمود القصابي عضو مجلس المؤسسين: بأنه جاء انعقاد الجمعية العمومية لفريق بهلا الخيري لاختيار إدارة تنفيذية جديدة للفريق إيماننا من مجلس المؤسسين بأن الشباب هم الأقدر على التحديث والتطوير لمواكبة المرحلة المقبلة من العمل التطوعي القائم على نظم وآليات الإدارة الحديثة،فبعد الانتهاء من مرحلة التأسيس الأولى واستقرار الفريق كمؤسسة اجتماعية معروفه في الولاية حان الوقت للارتقاء بها إلى مرحلة أكثر تطوراً ونشاطاً من العمل قائمة على أساس مؤسسي أكثر تنظيما وإبداعا وتوسيع قاعدة المشاركة المجتمعية خصوصا العنصر النسائي والشباب لتلبية حاجات المجتمع في الفترة المقبلة ولتكون أكثر عونا لأصحاب الفضل لإيصال تبرعاتهم وهباتهم للمجتمع بصورة أكثر نفعا وخيرا لكل المستفيدين من خدمات الفريق وهنا ندعو المجتمع إلى مؤازرة الإدارة التنفيذية الجديدة للفريق ودعمها لتحقيق الأهداف المنشودة.

من جانبه أكد مهنا بن حمد العلوي رئيس الفريق قائلاً: بادئ ذي بدء أحمد الله تعالى وأتقدم بالشكر الجزيل للإخوة أعضاء فريق بهلا الخيري ممثلا في الجمعية العمومية على ثقتهم وأبارك لإخواني أعضاء مجلس الإدارة التنفيذية الجدد ومعا بإذن الله نحافظ على الفريق ومنجزاته ونطور حسب الإمكانيات المتوفرة نحو العمل المؤسسي ليبقى فريق بهلا الخيري مقصدا وملاذاً للمحتاجين ونافذة يطل منها أصحاب الأيادي البيضاء على إخوانهم المحتاجين من غير منّ ولا أذى ولا سمعة أو رياء.وفي هذه المناسبة الطيبة ادعو المندوبين والداعمين والممولين لفريق بهلا الخيري سواء بالمال او العمل أو القول لمواصلة عطائهم.

«العمانية للأيتام» تكرّم ٦٥ متدربا ومتدربة

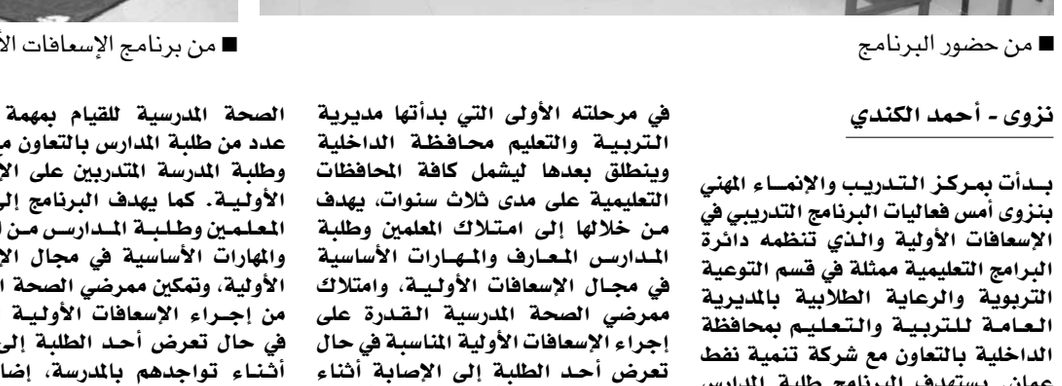

■ جانب من الحضور

صلالة - بخيت كيرداس الشحري

قامت جمعية بهجة العمانية للأيتام بصلالة بتكريم ٦٥ يتيما وهم المقيدون بالجمعية من حملة شهادة الدبلوم العام بتمويل كامل من ميناء صلالة، حيث تم توزيع الجوائز والشهادات بعد إنهائهم عددا من الدورات التي استمرت شهرين شملت عدة محاور في التخطيط الاستراتيجي والمحاسبة والسكرتارية والموارد البشرية والتسويق الشبكي وكيفية إنشاء مشروعك الخاص. وقد حصل المتدربون على الفرصة اللازمة للتدريب المكثف وعلى أيدي خبرات محترفة في هذا المجال وبالتعاون مع جامعة الجنان الدولية ومكتب البيان للتدريب. وقد تم توزيع تلك الشهادات بحضور ابتهاج بنت سالم اليافعية رئيسة جمعية بهجة العمانية للأيتام ومحمد بن عوفيت المعشني مدير عام شؤون الشركة بميناء صلالة، وعلي بن محمد زعبنوت مدير أول دعم المؤسسات والمسؤولية الاجتماعية بالشركة. بدأ الحفل بكلمة الجمعية ألقتها رئيسة الجمعية تلاها عرض فيديو مرئي عن برامج التدريب التي أقيمت، ثم اختتم الحفل بتوزيع الشهادات والهدايا، كما تم تسليم درع تذكاري قدمته الجمعية لميناء صلالة.

يأتي التكريم ضمن أهداف وبرامج الرعاية المتنوعة التي تبنتها جمعية بهجة العمانية للأيتام منذ تدشينها عام ٢٠١٤ التي شملت الرعاية المادية والنفسية والمعنوية والتعليمية.

استعراض مشاريع لدعم أسر الضمان بينقل

استعرضت لجنة التنمية الاجتماعية بولاية ينقل في اجتماعها الثالث لعام ٢٠١٨م المراحل التي وصل إليها مشروع الخياطة والتطريز ومطبخ الأسر المنتجة والذي يقوم به فريق سِرب العطاء الخيري التابع للجنة، حيث يعنى هذا المشروع بتأهيل أسر الضمان الاجتماعي والدخل المحدود لتكون أسرا معتمدة على ذاتها، كما يقوم الفريق بتسويق منتجاتها داخل الولاية.

كما أشاد أعضاء اللجنة في هذا الاجتماع الذي ترأسه الشيخ سعود بن سيف المعولي نائب والي ينقل مؤخرا بدور الفريق وما يقوم به من دور في عمل مشاريع تخدم أفراد وأسر الولاية، وأيضا بما نفذه من مشاريع خيرية خلال شهر رمضان وعيدي الفطر والأضحى المنصرمين.

كما استعرض الاجتماع وضع اللجنة المالي مع أهمية وقوف المجتمع ومختلف مؤسسات القطاعين الخاص والأهلي في دعم المبادرات الرائدة.

المطالبة بتخطيط طريق الرستاق - عبري

«بلدي جنوب الباطنة» يناقش تحويل مسار الشاحنات والقاطرات إلى الطريق السريع

الرستاق - سعيد السلماني

ناقشت لجنة الشؤون العامة بالمجلس البلدي بمحافظة جنوب الباطنة أمس خلال اجتماعها الدوري للعام الحالي عددا من المواضيع المدرجة على جدول أعمال اللجنة منها تنظيم وتطبيق القانون على أصحاب الاستراحات المؤجرة عشوائيا بدون عقود، كما طالبت اللجنة السماح بفتح مكتب استشاري بولاية بركاء لتسليم علائم الأراضي التي يتم منحها للمواطنين وكذلك المطالبة بضرورة الالتزام أصحاب القطارات التي تحمل الأحجار الرخام بالحمولة القصوى والمسموح بها، كما تم خلال اجتماع اللجنة مناقشة تخطيط الخطوط الأرضية بطريق الرستاق - عبري، كما طالبت اللجنة بتحويل مسار الشاحنات والقاطرات إلى الطريق السريع بدلا من طريق مسقط - شناص الطريق الحالي نظرا لما تسببه من ازدحام شديد واختناقات مرورية. كما تم مناقشة موضوع تخطيط الطرق الداخلية في ولايات المحافظة وعمل لوائح إرشادية للمطبات، كما ناقشت اللجنة موضوع عمل شارع للخدمة من جامع السلطان قابوس بالرستاق إلى دوار الوشيل. ترأس اجتماع اللجنة يونس بن عبدالرحيم البلوشي بحضور أعضاء اللجنة وبحضور مدير دائرة المجلس البلدي بمحافظة جنوب الباطنة الدكتور صالح بن محمد النعيمي، كما أكد رئيس لجنة الشؤون العامة يونس البلوشي أن هناك خطة لعقد اجتماعات بكل ولاية من ولايات المحافظة وعددا من الزيارات الميدانية للوقوف على مطالب الأهالي بالمحافظة وهناك عدد من البرامج التي سوف تنفذه اللجنة خلال هذا العام.

■ من اجتماع لجنة بلدي جنوب الباطنة

استعراض مطالبات الأهالي لتنفيذ مشاريع وخدمات بصحم

صحم - أحمد البريكي

استعرضت لجنة الشؤون البلدية بولاية صحم بمحافظة شمال الباطنة خلال اجتماعها السادس لعام ٢٠١٨، مطالبة أهالي منطقة الردة إنشاء نفق أرضي في الشارع العام يربط الجهة الشرقية بالجهة الغربية ومناقشة الطلب المقدم من قبل أهالي قرية الهشيم حول إنشاء نفق لعبور السيارات والحافلات والجمال في الشارع المتفرع عن طريق الباطنة السريع، كما تم مناقشة المطالبة بدمج ميادين الخيل في ميادين الهجن، والمطالبة بعدم تجديد تراخيص التعدين إلا بعد دفع مساهمة المجتمع بالتنسيق مع مكاتب أصحاب السعادة الولاة، كما طالب أهالي قرية الروضة بسفلتة طريق بطول ٥٠٠م، ومطالبة أهالي بلدات سورالشيادي ومقاعسة وحفيت بإنشاء جسور للمشاة، استمرار معاناة أهالي منطقة مخيليف من إغلاق المدخل الرئيسي للقرية من قبل الشركة المنفذة لمشروع جسر عبور المشاة، مخاطبة المديرية العامة للإسكان بالمحافظة لاستحداث قطع أراض للمجالس العامة في جميع المخططات السكنية الجديدة لتكون مجاورة لأراضي المساجد.

كما استعرضت اللجنة في جلسة الاجتماع، التصديق على محضر الاجتماع الخامس ٢٠١٨ للجنة والاطلاع على ما تم في توصياته والاطلاع على خطاب سعادة الشيخ محافظ شمال الباطنة ومناقشة عدد من المواضيع ذات الصلة بمهام واختصاصات اللجنة.

ترأس الاجتماع سعادة الشيخ عوض بن عبدالله المنذري والي صحم رئيس لجنة الشؤون البلدية بالولاية بحضور أعضاء لجنة الشؤون البلدية.

■ خلال اجتماع لجنة الشؤون البلدية بولاية صحم

مناقشة تأخر توزيع الأراضي السكنية

مطالبات بإنشاء قناطر على معابر واديّ مستل وبني عوف بالعوابي

العوابي - خليفة بن سليمان المياحي

طالبت لجنة الشؤون البلدية بولاية العوابي بمحافظة جنوب الباطنة بضرورة إنشاء القناطر الأيرلندية على معابر الأودية التي تتخلل الطريق العام نخل - الرستاق مرورا بولاية العوابي وهما (معبر وادي مستل باتجاه ولاية نخل والذي يقع قبل تقاطع قرية الصبيخاء ومعبر وادي بني عوف باتجاه الرستاق)، وأكد الأعضاء أهمية هذين المعبرين حيث إنهما يتسببان في عرقلة حركة السير خلال جريان مياه الأودية وتتضاعف المشكلة إذا ما تصادف نقل مرضى للمستشفيات المرجعية بمحافظة مسقط أو المستشفى المرجعي بالرستاق حيث إن باقي أجزاء الطريق للمسارين سالكه باستثناء هذا المعبرين وأوصت اللجنة بمخاطبة المختصين، جاء ذلك خلال اجتماع اللجنة السادس للعام الحالي والذي عقد بمكتب والي العوابي ترأسه سعادة الشيخ حمد بن سيف بن حمد الجساسي والي العوابي (رئيس اللجنة) وحضره مدير بلدية العوابي وأعضاء اللجنة بما فيهم عضوا المجلس البلدي بمحافظة جنوب الباطنة (ممثلي الولاية) ومقرر اللجنة وبقية الأعضاء، وفي البداية رحب سعادة الشيخ الوالي بالحضور وشكرهم على تلبية الدعوة متمنيا الحصول على نتائج طيبة تخدم الولاية والمواطنين مؤكدا في الوقت ذاته على أهمية المواضيع المطروحة في جدول الأعمال وإيجاد الحلول المناسبة لها، بعدها استعرض مقرر الجلسة النقاط التي بحثت خلال محضر اجتماع اللجنة الخامس تابع الأعضاء البنود الواردة فيه وما تم تنفيذه وتم مناقشة التوصيات الواردة والذي اشتمل على استعراض لطلبات بعض المواطنين ومنها تقديمهم طلبات لتخصيص جيوب سكنية بالولاية، كما تم الاطلاع على مخاطبات وردود الجهات الحكومية فيما يتعلق بتنمية المجتمع وتطوير الولاية ومنها موضوع قانون واشتراطات السدود في الأودية والتي تقام على نفقة من يرغب في إنشائها، بعدها تم استعراض جدول أعمال الاجتماع والتي تلخصت في عدة مواضيع منها التساؤل حول تأخر صرف منح الأراضي السكنية لمواطني الولاية من قبل وزارة الإسكان والتي تجاوزت ١٠ إلى ١١ عاما وأوصت اللجنة بإيجاد آلية في ذلك، كما تم الاتفاق على استضافة أحد المسؤولين من دائرة الإسكان بالرستاق للوقوف على أسباب تأخر منح الأراضي رغم أن جميع الطلبات مستوفية الشروط وتوفر المستندات التي أرفقت مع الطلبات المقدمة وتم في ذات الخصوص تحديد موعد لقيام أعضاء اللجنة بزيارات ميدانية لبعض الأماكن المقترحة لتكون مواقع لأراض سكنية سبق وان تقدم لها بعض المواطنين، كما طالبوا في الاجتماع بوقف مرور الشاحنات على طريق (العوابي - الرستاق) خلال الذروة في الفترة الصباحية بهدف تخفيف الزحام المروري وتفاديا لوقوع حوادث سير وسيتم مخاطبة المختصين في ذلك وطالبوا بضرورة إنشاء معبر مشاه مقابل بنك مسقط فرع العوابي وذلك بهدف العبور الآمن للمشاة خلال تخطيهم الشارع العام، وخلال الاجتماع تم مناقشة أسباب انقطاع المياه مؤكدين بأن الأهالي يتضررون كثيرا جراء الانقطاع المستمر وأوصت اللجنة باتخاذ التدابير اللازمة وإبلاغ الجهة المختصة لتلافي الانقطاع مستقبلا وتمت مناقشة مواضيع أخرى تتعلق بتنمية المجتمع المحلي وخدمة الأهالي وتم بشأنها اتخاذ التوصيات المناسبة وفي نهاية الاجتماع جدد سعادة الشيخ الوالي شكره للحضور داعيا بالتوفيق للجميع وأن تكلل المساعي بالنجاح.

■ خلال اجتماع لجنة الشؤون البلدية بولاية العوابي

تطوير مهارات القيادة الإدارية ببلديات الظاهرة

عبري - مراسل عُمان

نظمت المديرية العامة للبلديات الإقليمية وموارد المياه لمحافظة الظاهرة صباح أمس حلقة عمل تدريبية حول تطوير مهارات القيادة الإدارية للبلديات وذلك بقاعة التوعية والتدريب بولاية عبري.

تستهدف الحلقة القائمين على الوظائف الإدارية والإشراقية ببلديات ولايات الظاهرة، ويحاضر في الحلقة الدكتور محمد ابطيحان الدويهيس من دولة الكويت، وتتضمن العديد من المحاور وتتمثل في المحاور الإدارية والتنظيمية ومنها السلوك الإنساني وآلية التعامل مع الآخرين، وفن القيادة، وإدارة الأزمات، مع تقديم نماذج حول نظم الإدارة المحلية ومجالس البلديات في الوطن العربي، وأهم التجارب الدولية الناجحة في مجال عمل البلديات، بالإضافة إلى استعراض التجربة التركية، وتجربة بعض بلديات دول المنطقة، وتجربة دولة سنغافورة في مجال التشجير، وكذلك تتضمن الحلقة العديد من المناقشات والحوارات المفتوحة حول آليات تطوير العمل الإداري ومبادرات تحسين أداء العمل وإدارة المهام اليومية.

الجدير بالذكر أن حلقة العمل للموظفين ببلديات ولايات الظاهرة تأتي في إطار اتجاه وزارة البلديات الإقليمية وموارد المياه لرفع كفاءة الموارد البشرية وتحسين جهود العمل ونطاقاته وضمان تحقيق معايير الجودة الشاملة.

■ أثناء المحاضرة

■ جانب من الحضور

معالجة الطرق الخدمية بشناص

شناص - أحمد بن حمدان الفارسي

قامت بلدية شناص بالتعاون مع فريق «شناص غير» للأعمال التطوعية والشركات الإنشائية العاملة بالولاية بمعالجة الحفر والتشققات على الطرق الخدمية بالولاية حيث تم معالجة الحفرة الواقعة على الطريق المؤدي إلى الكلية التقنية بشناص والتي ظهرت بشكل مفاجئ بسبب انهيار جزء من الطريق بالإضافة لمعالجة الحفر والشقوق على الطرق الخدمية في قرية العقر والهاملية والفرفارة والتي كانت تسبب أضرارا لمركبات سالكي الطريق، كما تم إصلاح طريق الغوابي المؤدي إلى المدارس ومركز الولاية بعد تأثره بالأودية من خلال عمل مجاري للأودية وسفلتة الأجزاء المتأثرة من الطريق.

خصب تناقش مشروع مرفأ خور نجد

■ من اجتماع لجنة شؤون البلدية بولاية خصب

بخاء - أحمد بن خليفة الشحي

ناقشت لجنة شؤون البلدية بولاية خصب خلال لقائها السادس لهذا لعام برئاسة سعادة الشيخ الدكتور محمد بن سعيد الحارثي والي خصب عددا من المواضيع أهمها دراسة تنفيذ مشروع مرفأ خور نجد حيث يعتبر من المشاريع الضرورية وتخدم شريحة كبيرة من المواطنين القاطنين في نيابة ليما والقرى المجاورة لخور نجد مما يسهل عليهم عملية الصعود والنزول من على القوارب خاصة في التنقل بين القرى البحرية المختلفة وتسهيل عملية تحميل وتنزيل البضائع والسلع الضرورية، كما ناقشت اللجنة أهمية تطوير وتجميل بعض دوارات الولاية وتنسيقها بشكل يبرز المظهر الحضاري للولاية، ودراسة إنشاء ورصف بعض الطرق الداخلية لربط بعض أجزاء الولاية بعضها البعض واختصار المسافات في بعض الأماكن مما يسهل عملية الحركة بين مختلف مناطق الولاية، كما ناقشت اللجنة عددا من المواضيع الخدمية التي تخص الولاية والقرى التابعة لها. حضر الاجتماع الذي عقد بمكتب سعادته محمد بن راشد الشحي مدير بلدية خصب وأعضاء اللجنة.

حملة لإزالة الأتربة والمخلفات من الطرق ببدية

■ إزالة الرمال من الطرق الداخلية ببدية

بدية - خليفة الحجري

نفذت بلدية بدية أمس حملة موسعة لإزالة الأتربة والرمال المتراكمة على جانبي عدد من الطرق الداخلية بالولاية التي تعرضت مؤخرا لهبوب رياح الكوس الصيفية المحملة بالأتربة والتي تهب في كل عام خلال هذه الفترة، كما قامت البلدية بنقل مخلفات البناء والأشجار الجافة وغيرها من المشوهات وذلك ضمن جهودها المستمرة والتي تبذلها مختلف أجهزة البلدية من أجل إزالة المشوهات والمخلفات ومعالجة الحفر وتقليم الأشجار الواقعة على الشارع العام حيث شملت حملة النظافة نقل كميات من الرمال من طريق الغبي -المنترب والطرق الخدمية الأخرى بالولاية.

من جانبها تقوم الفرق التطوعية الشبابية بأنشطة مماثلة وتفعيل دور المثقفات بالبلدية من خلال إقامة برامج لزيادة وعي أفراد المجتمع بأهمية مشاركتهم في مجال دعم جهود البلدية في التخلص من المخلفات بوضع القمامة في أماكنها المخصصة لها وعدم رمي مخلفات النخيل والأشجار الجافة ومخلفات البناء في الساحات العامة من أجل الحفاظ على بيئة صحية أمنة. وجاءت الحملة متزامنة مع حملة بناء والتزام التي تنفذها البلدية حتى نهاية الشهر الجاري.

متابعة المباني قيد الإنشاء بنزوى والحمراء

■ متابعة إحدى المنشآت بنزوى

نزوى - أحمد الكندي

الحمراء - عبدالله العبري

تواصل بلدية نزوى تنفيذ فعاليات الحملة التوعوية للتعريف بلائحة تنظيم المباني والتي تقام تحت شعار «بناء والتزام» وتستمر خلال شهر سبتمبر الحالي. وقد قام فريق التوعية من قسمي التوعية والإعلام والشؤون الفنية بالبلدية بتنفيذ عدد من الزيارات الميدانية للمنشآت السكنية قيدَ التشييد بنيابة بركة الموز للوقوف على مراحل سير العمل وتوعية القائمين على الأعمال بالاشتراطات الفنية لتشييد المباني. وقد قامت اللجنة بزيارة أربعة مواقع وتفتيش ثلاثة مواقع أخرى وأسفرت هذه الزيارات عن توقيع مخالفة على مبنيين لعدم الالتزام بالاشتراطات الفنية والصحية حيث تهدف الحملة إلى تعريف المجتمع بأهمية تطبيق الاشتراطات الفنية ولائحة تنظيم المباني وتعزيز الرقابة الميدانية على المنشآت قيد الإنشاء، من خلال الالتزام بتطبيق الاشتراطات الفنية للبناء.

وخلال هذه الزيارات يتابع القائمون على الحملة على وجه الخصوص الاستشاريون والمقاولون وأصحاب المباني قيد الإنشاء ومختلف شرائح المجتمع من أجل الوقوف على مدى تطبيقهم لهذه الاشتراطات الفنية للمباني وتطبيق القواعد والشروط الفنية والصحية التي تضمن صحة وسلامة المواطنين وتسهم في حماية البيئة حرصا من وزارة البلديات الإقليمية وموارد المياه على استكمال مشروعات تطوير المدن والحواضر العمانية، بشكل يحفظ للمدينة العمانية هويتها التراثية وملامحها العصرية الحديثة.

كما قام فريق التوعية والإعلام ببلدية الحمراء بتنفيذ زيارات ميدانية لعدد من المنشآت والمباني السكنية قيد الإنشاء بالولاية لتوعية العاملين القائمين على الأعمال في إنجاز تلك المنشآت حسب الاشتراطات الفنية التي وضعتها الوزارة لتشييد المباني. ويأتي تنظيم هذه الزيارات في إطار تنفيذ البلدية لفعاليات الحملة التوعوية للتعريف بلائحة تنظيم المباني والتي تقام تحت شعار (بناء والتزام) وتستمر خلال شهر سبتمبر الحالي وتهدف أيضا الى تعزيز الرقابة الميدانية على المنشآت قيد الإنشاء من خلال الالتزام بتطبيق الاشتراطات الفنية للبناء، كما قام الفريق بزيارة تعريفية لعدد من المراكز التجارية ومحلات بيع مواد البناء بالولاية وإجراء لقاءات تعريفية بأهداف الحملة في عدد من مدارس الولاية والمؤسسات الحكومية والخاصة.

يتوزعون بين خمس كليات

٧٥٠ طالبا وطالبة يبدأون الأسبوع التعريفي بجامعة الشرقية

■ من اللقاء التعريفي بالطلبة الجدد

إبراء - سالم بن محمد البراشدي

بدأت أمس بجامعة الشرقية في محافظة شمال الشرقية فعاليات الأسبوع التعريفي للطلبة الجدد بالفصل الدراسي الأول للعام الجامعي ٢٠١٨ / ٢٠١٩، وذلك من خلال استقبال أكثر من (٧٥٠) طالب وطالبة في مختلف التخصصات بكليات الجامعة الخمس، فعاليات الأسبوع التعريفي والتي تستمر أربعة أيام تتضمن لقاء البرفسور فؤاد شديد القائم بأعمال رئيس الجامعة وعمداء الكليات بالجامعة مع الطلبة الجدد للتعريف بالأنظمة الأكاديمية والتخصصات بكل كلية وتفاصيل الدراسة خلال سنوات الدراسة للطلبة، بالإضافة إلى ذلك تقديم محاضرات متنوعة حول دائرة شؤون الطلبة والبرنامج التأسيسي والتعريف بدائرة القبول والتسجيل بالإضافة إلى لقاء مع ممثلي التعليم العالي والدائرة المالية وإقامة اختبار تحديد المستوى في مواد اللغة الإنجليزية وتقنية المعلومات والرياضيات، هذا إلى جانب تنظيم حلقات عمل عملية في كيفية الاستفادة من خدمات تقنية المعلومات من حيث الولوج لجهاز الحاسب الآلي واستخدامات البريد الإلكتروني ومواقع الجامعة وتحديد الاختبارات والاستبيانات الإلكترونية، بالإضافة إلى حلقة عمل حول الأمن والسلامة، ومن البرامج الترفيهية التي تصاحب فعاليات الأسبوع إقامة أمسية تشتمل على برنامج ترفيهي منوع، تنظيم معرض التخصصات والكليات والذي سيتم خلاله التعريف بالتخصصات وكليات الجامعة والبرامج الدراسية وآلية استلام الكتب لكل تخصص بالجامعة، إلى جانب إقامة معرض جماعات الأنشطة الطلابية وزيارة مرافق الجامعة المختلفة، أما فيما يخص البرامج المخصصة لأولياء أمور الطلبة ضمن فعاليات الأسبوع التعريف فأبرزها برنامج التعريف بالخدمات التي تقدمها الجامعة بمشاركة دوائر الجامعة المختلفة بالإضافة إلى القيام بزيارة لمرافق الجامعة والسكنات الداخلية بإشراف دائرة شؤون الطلبة.

الجدير بالذكر أن جامعة الشرقية تضم خلال العام الأكاديمي الحالي ٢٠١٨ / ٢٠١٩ (٣٣٤٢) طالبا وطالبة ينتظمون في خمس كليات وهي كلية إدارة الأعمال وتشمل تخصصات المحاسبة والتمويل ونظم المعلومات الإدارية وإدارة الوثائق والمحفوظات وريادة الأعمال جماعيا بالإضافة إلى ماجستير إدارة أعمال (MBA)، وكلية الهندسة وتضم تخصصات الهندسة البيئية والهندسة المدنية والهندسة الإلكترونية والاتصالات وتخصص علوم الهندسة في إدارة المشاريع الإنشائية، بالإضافة إلى كلية العلوم التطبيقية والصحية وعلوم الغذاء والتغذية الإنسانية والعلوم البحرية والسمكية وبرنامج البكالوريوس في الطب البيطري، وكلية القانون بتخصص القانون، هذا إلى جانب كلية الآداب والعلوم الإنسانية بتخصصات معلم مجال أول ومجال ثان والإرشاد النفسي بالإضافة إلى تخصص التأهيل التربوي، وطلبة السنة التأسيسية في المستويات الثلاثة وتخصصات باللغة العربية.

استعدادات تربوية بشمال الشرقية لتنفيذ البرامج التدريبية

■ جانب من الاجتماع

إبراء - سالم بن محمد البراشدي

في إطار استكمال الجهود للتعريف بمناهج السلاسل للعلوم والرياضيات بمحافظة شمال الشرقية تم تنفيذ اجتماع لفريق المركز التخصصي، بحضور ماجد بن ناصر السناوي المدير العام المساعد للتخطيط وتنمية الموارد البشرية وتقنية المعلومات، وتناول الاجتماع التعريف بمهام الفريق ومناقشة أبرز الاستعدادات للبرامج التدريبية المقبلة. ويجري حاليا تدريب مجموعتين تدريبيتين من معلمي الرياضيات للصفين الخامس والسادس بالمحافظة حيث يستهدف البرنامج المعلمين الذين لم يتلقوا التدريب الأول في العام الدراسي المنصرم، حيث يتم تنفيذ التدريب بقطاعين: قطاع إبراء في قاعة بدية وقطاع المضيبي بالمركز الثقافي بسناو.

وبدأ البرنامج بالتعريف بفلسفة سلسلة مناهج كامبردج وأهدافها التعليمية بعد ذلك تم تقديم شرح حول بنود الدرس الرئيسية في دليل المعلم والتركيز على ضرورة القراءة الجيدة له من أجل تحضير سليم للدرس وتحقيق أهدافه، وربط الدليل بمحتويات كتاب الطالب وكتاب النشاط، كما تمت مناقشة عدة نماذج تحضير لبعض الدروس. وأكد مشرف المادة بدر البلوشي على ضرورة الابتعاد عن الطرق التقليدية في الشرح وتفعيل الأنشطة في المنهج الذي هو بالأساس قائم على التعلم النشط خاصة أن معظم الوسائل والمواد التعليمية المستخدمة في تنفيذ هذه الأنشطة موضحة في الدليل وكتاب الطالب وكتاب النشاط، ويمكن إعادة استخدامها لأكثر من نشاط.

مركز منح الثقافي يكرم المجيدين في الأنشطة

■ من التكريم

منح - هلال السليماني

احتفل مركز منح الثقافي باختتام فعالياته وأنشطته الصيفية للعام الهجري ١٤٣٩ بحضور الشيخ الدكتور إبراهيم بن راشد الغماري أستاذ مساعد بكلية العلوم الشرعية وعدد من المدعوين وأولياء أمور الطلاب المشاركين في المركز. وقال مسعود بن عبدالله العبدلي في كلمة إدارة المركز إن صيف هذا العام جاء بحلته الجديدة مع كوكبة من المعلمين طوروا من إدارته ونوعوا من أنشطته بخبراتهم الطويلة في مسيرة المركز التي تدخل عامها الثامن منذ انطلاقته ،حيث بدأ طلبة العلم بالانتظام في المركز الذي يشرف عليه معلمون ومختصون كل في مجال عمله ووفق خطة مدروسة يتلقون فيها العلوم المختلفة من الفقه والعقيدة والنحو وسيرة المصطفى عليه الصلاة السلام. وتضمن الحفل كلمة الطلاب المشاركين ألقاها الطالب محمد بن سعود الحراصي نيابة عن زملائه وقدم خلالها الشكر لكافة المعلمين الذين ساهموا في إكساب طلاب المركز شتى العلوم والمعارف التي صقلت مداركهم مشيرا إلى أهمية استغلال الإجازة الصيفية على أكمل وجه للنهل من العلوم الشرعية وغيرها من العلوم الأخرى .كما اشتمل الحفل على مجموعة من القصائد الشعرية والأناشيد التي قدمها طلاب المركز وعرضا مرئيا لأبرز الفعاليات والأنشطة التي نفذت في المركز واختتم الحفل بتكريم المعلمين والطلاب الأوائل والمجيدين في البرامج والأنشطة المصاحبة والفائزين في المسابقات المختلفة.

جائزة «تنمية نفط عمان» للطاقة تعزز الجوانب الابتكارية لدى الطلبة

■ جانب من المعرض

■ من التتويج

توج تطبيق «ترشيد» لفريق مدرسة حفصة بنت عمر للتعليم الأساسي بتعليمية الداخلية بالمركز الأول في الدورة الثانية من جائزة شركة تنمية نفط عمان للطاقة المتجددة، وذلك في حفل أقامته وزارة التربية والتعليم ممثلة بدائرة الابتكار والأولمبياد العلمي وشركة تنمية نفط عمان بجراند مول مسقط تحت رعاية سعادة نجيب بن علي الرواس وكيل وزارة البيئة والشؤون المناخية وبحضور سعادة سعود بن سالم البلوشي وكيل وزارة التربية والتعليم للتخطيط التربوي وتنمية الموارد البشرية.

مراكز متقدمة

وحصل ابتكار «الصبار يصنع بيئة آمنة وصحية في مجال النفط» من مدرسة حفصة بنت عمر للتعليم الأساسي من تعليمية الداخلية على المركز الثاني، وذهب المركز الثالث لابتكار «مجمع الطاقة الثلاثي» لمدرسة الخلوف للتعليم الأساسي من تعليمية الوسطى، وحصل ابتكار «جفف تمورك بلا تعب» من مدرسة عائشة بنت طلحة للتعليم الأساسي من تعليمية الداخلية على المركز الرابع، بينما حصل ابتكار « الماسحة الشاحنة » من مدرسة الشوامخ للتعليم الأساسي من تعليمية مسقط على المركز الخامس.

تعزيز الجوانب الابتكارية

وتضمن الحفل كلمة للوزارة ألقاها يعقوب بن يوسف البلوشي من دائرة الابتكار والأولمبياد العلمي قال فيها: تأتي جائزة شركة تنمية نفط عمان للطاقة المتجددة لتعزيز الجوانب الابتكارية، والاستفادة من أفكار الطلبة في تصميم حلول ونماذج مبتكرة لاستغلال مصادرها المتاحة، والتي تتضمن الأعمال المتقدمة في شكل نماذج ابتكارية علمية في الاستفادة من الطاقة الشمسية، وطاقة الرياح، وطاقة البحار، وطاقة حرارة باطن الأرض، وكذلك الأعمال المتقدمة في شكل تطبيقات ذكية بمجال حفظ وإدارة الطاقة والاستفادة من المياه المصاحبة لعمليات إنتاج النفط ومياه الصرف الصحي.

وأضاف قائلا: يؤمل أن تسهم الجائزة على المدى البعيد في إيجاد اتجاهات لدى الطلبة بإدراكهم لحجم المخزونات الهائلة التي تتوفر في السلطنة من مصادر الطاقة المتجددة، ومدى إمكانية الاستفادة من كم الأفكار الهائلة التي يطرحها طلبة المدارس بالمدرسة وخارجها، كحلول للكثير من التحديات من حولنا، ولتصبح تلك الأفكار مستقبلا جزءا من واقعنا، فيمكن إنتاجها والاستفادة منها في السلطنة وخارجها. وتضمن الحفل كلمة المهندس عبد الأمير بن عبدالحسين العجمي المدير التنفيذي للشؤون الخارجية والقيمة المضافة بالشركة، وفيلما قصيرا حول الجائزة، كما صاحب الحفل معرض للابتكارات الطلابية.وفي الختام قام راعي الحفل بتكريم اللجنة التنظيمية المشرفة على أعمال الفرز والتحكيم وتكريم الابتكارات الطلابية الفائزة في الدورة الثانية للجائزة.

«تعليمية البريمي» تناقش آلية التعامل مع الحالات الطلابية الحرجة

■ جانب من الحلقة النقاشية

البريمي - حميد بن حمد المنذري

نفذت تعليمية محافظة البريمي الحلقة النقاشية الأولى للأخصائيين الاجتماعيين بمدارس المحافظة، التي أقيمت بمدرسة البريمي للتعليم وترأس الحلقة النقاشية سيف بن راشد الفلاسي مشرف إرشاد اجتماعي بقسم التوعية التربوية والرعاية الطلابية بدائرة البرامج التعليمية، وتم خلال الحلقة مناقشة مجموعة من المحاور ذات الصلة بمجال عمل الأخصائي الاجتماعي من بينها الخطط التشغيلية وكيفية صياغة الهدف الذكي، والسجلات المحوسبة للأخصائي الاجتماعي، والحصة الإرشادية، وآلية التعامل مع الحالات الطلابية الحرجة، وأداور الأخصائي الاجتماعي في لجنة شؤون الطلاب، كما تم التطرق إلى أبرز الفعاليات والمشاريع والمبادرات التي سينفذها الأخصائيون الاجتماعيون خلال العام الدراسي الحالي ٢٠١٨ / ٢٠١٩م.

وشارك في الحلقة النقاشية خليفة بن مصبح الكعبي رئيس قسم التوعية التربوية والرعاية الطلابية، وأشاد في كلمة له بالجهود المبذولة من الأخصائيين الاجتماعيين في المدارس وما يقدمونه من برامج في مجال الإرشاد الاجتماعي للطلاب، وأكد على أهمية التجديد والتطوير في مجال العمل بما يتفق والإمكانيات المتوفرة في كل مدرسة، مع ضرورة التواصل المستمر بين الأخصائيين الاجتماعيين والقسم لتعزيز الجهود المبذولة والارتقاء بها بما يتناسب مع طبيعة المراحل العمرية للطلاب.

وفي نهاية الحلقة تم التأكيد على مجموعة من التوصيات التي من شأنها أن ترتقي بعمل الأخصائي الاجتماعي وتضمين الخطة السنوية للأخصائي الاجتماعي مجموعة من الأهداف الذكية، والتواصل بشكل مباشر مع قسم التوعية التربوية والرعاية الطلابية بخصوص أي حالة طلابية تستدعي التحويل إلى جهة مختصة، وأهمية تفعيل البريد الإلكتروني الوزاري ونظام المراسلات في مجال العمل، والتعامل بالنظام المحوسب فيما يتعلق بالسجلات المنظمة لعمل الأخصائي الاجتماعي.

تعليمية شمال الشرقية تنظم برنامجا للمعلمين الوافدين

إبراء - سالم البراشدي

بدأ بمركز التدريب والإنماء المهني بتعليمية شمال الشرقية برنامج المعلمين الوافدين الجدد الذي يستمر أسبوعا ويستهدف المعلمين الوافدين في العام الدراسي الحالي بهدف تطوير مهاراتهم في توظيف أدوات التقويم المستمر في التدريس ولتوظيف استراتيجيات التعلم النشط وكيفية إعداد الدروس للمواد الدراسية المختلفة وتنمية مهارة أسلوب العصف الذهني والحوار والمناقشة وعمل المجموعات، والأنشطة الفردية، وتمثيل الأدوار، وتدريبهم على استخلاص مفهوم الزيارة الإشرافية وأهدافها واطلاعهم على تطوير المنظومة التعليمية بالسلطنة. كما يهدف البرنامج إلى تطوير مهاراتهم في توظيف تقنيات التعليم في التعليم والتعرف على نظام البوابة التعليمية وكيفية العمل عليها وأخيرا تعريفهم بحقوقهم وواجباتهم في ظل قانون الخدمة المدنية ولائحته التنفيذية.

ويستعرض في البرنامج العديد من أوراق العمل منها الزيارات الإشرافية وحقوق الموظف وواجباته وأدوات التقويم المستمر والبوابة التعليمية والخدمات التي تقدمها للهيئة التدريسية والتخطيط السنوي واليومي والأسئلة الصفية واستراتيجيات التدريس الفعال.

■ من برنامج التدريب

إعلان هروب — العامل المنشورة بياناته هارب من العمل
تاريخ : ٢٠١٨/٠٨/١٥م
الاسم : محمد هارون نور علم
الجنسية : بنجلاديشي
رقم الجواز : BH0664351
صاحب العمل : بسمة بنت لهى بن سويدان العامرية
- كل من يقوم بتشغيل هذا العامل يتحمل المسؤولية القانونية.
- يحق للعامل الطعن في صحة الاعلان لدى وزارة القوى العاملة خلال أسبوعين من تاريخ النشر.

إعلان هروب — العامل المنشورة صورته هارب من العمل
تاريخ : ٢٠١٨/٨/٢٥
الاسم : علم محمد عبدالأحد
الجنسية : بنجلاديشي
رقم الجواز : BL0146335
صاحب العمل : منتزه قريات للتجارة توصية
- كل من يقوم بتشغيل هذا العامل يتحمل المسؤولية القانونية.
- يحق للعامل الطعن في صحة الاعلان لدى وزارة القوى العاملة خلال أسبوعين من تاريخ النشر.

إعلان هروب — العامل المنشورة بياناته هارب من العمل
تاريخ : ٢٠١٨/٠٨/١٥م
الاسم : محمد ابراهيم
الجنسية : بنجلاديشي
رقم الجواز : BB0109300
صاحب العمل : بسمة بنت لهى بن سويدان العامرية
- كل من يقوم بتشغيل هذا العامل يتحمل المسؤولية القانونية.
- يحق للعامل الطعن في صحة الاعلان لدى وزارة القوى العاملة خلال أسبوعين من تاريخ النشر.

إعلان هروب — العامل المنشورة بياناته هارب من العمل
تاريخ : ٢٠١٨/٩/١
الاسم : محمد نور علم
الجنسية : بنجلاديشي
رقم الجواز : Bk0306747
صاحب العمل : مؤسسة خميس بن صالح سالم الجنيبي للتجارة
- كل من يقوم بتشغيل هذا العامل يتحمل المسؤولية القانونية.
- يحق للعامل الطعن في صحة الاعلان لدى وزارة القوى العاملة خلال أسبوعين من تاريخ النشر.

إعلان هروب — العامل المنشورة بياناته هارب من العمل
تاريخ : ٢٠١٧/٩/١
الاسم : يالال يددين
الجنسية : بنجلاديشي
رقم الجواز : BE0453861
صاحب العمل : مؤسسة بن حبش الوطنية للتجارة
- كل من يقوم بتشغيل هذا العامل يتحمل المسؤولية القانونية.
- يحق للعامل الطعن في صحة الاعلان لدى وزارة القوى العاملة خلال أسبوعين من تاريخ النشر.

إعلان هروب
العامل المنشورة صورته هارب من العمل

تاريخ : ٢٠١٨/٩/١٢م
الاسم : مختار حسين
الجنسية : بنجلاديشي
رقم الجواز : BE 0864484
صاحب العمل : مرهون السالمي للتجارة

- كل من يقوم بتشغيل هذا العامل يتحمل المسؤولية القانونية.
- يحق للعامل الطعن في صحة الاعلان لدى وزارة القوى العاملة خلال أسبوعين من تاريخ النشر.

إعلان هروب
العامل المنشورة صورته هارب من العمل

تاريخ : ٢٠١٨/٥/١م
الاسم : مؤمن الدين
الجنسية : بنجلاديشي
رقم الجواز : AA 1573165
صاحب العمل : المشراق للتجارة

- كل من يقوم بتشغيل هذا العامل يتحمل المسؤولية القانونية.
- يحق للعامل الطعن في صحة الاعلان لدى وزارة القوى العاملة خلال أسبوعين من تاريخ النشر.

إعلان هروب
العامل المنشورة صورته هارب من العمل

تاريخ : ٢٠١٨/٦/١٥م
الاسم : رحمات الله دولال
الجنسية : بنجلاديشي
الرقم المدني: 107577038
صاحب العمل : جبال قحطان الحديثة

- كل من يقوم بتشغيل هذا العامل يتحمل المسؤولية القانونية.
- يحق للعامل الطعن في صحة الاعلان لدى وزارة القوى العاملة خلال أسبوعين من تاريخ النشر.

إعلان هروب
العامل المنشورة صورته هارب من العمل

تاريخ : ٢٠١٨/٩/١٥م
الاسم : ريبون حسين
الجنسية : بنجلاديشي
رقم الجواز : BP 0786647
صاحب العمل : المنى العالمية

- كل من يقوم بتشغيل هذا العامل يتحمل المسؤولية القانونية.
- يحق للعامل الطعن في صحة الاعلان لدى وزارة القوى العاملة خلال أسبوعين من تاريخ النشر.

إعلان هروب
العامل المنشورة صورته هارب من العمل

تاريخ : ٢٠١٨/٩/١٥م
الاسم : سراج الدين
الجنسية : بنجلاديشي
رقم الجواز : BM 0365779
صاحب العمل : رعد قلعة العوامر للتجارة

- كل من يقوم بتشغيل هذا العامل يتحمل المسؤولية القانونية.
- يحق للعامل الطعن في صحة الاعلان لدى وزارة القوى العاملة خلال أسبوعين من تاريخ النشر.

إعلان هروب
العامل المنشورة صورته هارب من العمل

تاريخ : ٢٠١٨/٩/٥م
الاسم : محمد كهوليل
الجنسية : بنجلاديشي
رقم الجواز : BN 0798894
صاحب العمل : محمد علي محمد الجنيبي

- كل من يقوم بتشغيل هذا العامل يتحمل المسؤولية القانونية.
- يحق للعامل الطعن في صحة الاعلان لدى وزارة القوى العاملة خلال أسبوعين من تاريخ النشر.

إعلان هروب
العامل المنشورة صورته هارب من العمل

تاريخ : ٢٠١٨/٩/٨م
الاسم : سيف الاسلام
الجنسية : بنجلاديشي
رقم الجواز : BE 0995220
صاحب العمل : هلال ناصر عبدالله السيابي

- كل من يقوم بتشغيل هذا العامل يتحمل المسؤولية القانونية.
- يحق للعامل الطعن في صحة الاعلان لدى وزارة القوى العاملة خلال أسبوعين من تاريخ النشر.

إعلان هروب
العامل المنشورة صورته هارب من العمل

تاريخ : ٢٠١٨/٨/١م
الاسم : مجيب مانو مياه
الجنسية : بنجلاديشي
الرقم المدني: 114563236
صاحب العمل : مشاريع أم مناسك

- كل من يقوم بتشغيل هذا العامل يتحمل المسؤولية القانونية.
- يحق للعامل الطعن في صحة الاعلان لدى وزارة القوى العاملة خلال أسبوعين من تاريخ النشر.

إعلان هروب
العامل المنشورة صورته هارب من العمل

تاريخ : ٢٠١٨/٩/١٤م
الاسم : محمد فرقان
الجنسية : بنجلاديشي
رقم الجواز : BL 0546621
صاحب العمل : سليمان ناصر سعيد المحروقي

- كل من يقوم بتشغيل هذا العامل يتحمل المسؤولية القانونية.
- يحق للعامل الطعن في صحة الاعلان لدى وزارة القوى العاملة خلال أسبوعين من تاريخ النشر.

إعلان هروب
العامل المنشورة صورته هارب من العمل

تاريخ : ٢٠١٨/٩/٣م
الاسم : إمداد الشيخ
الجنسية : بنجلاديشي
رقم الجواز : BN 0360348
صاحب العمل : مداد وسالم ابناء سعيد وورثة سالم سعيد وورثة سليمان سعيد الهنائيين

- كل من يقوم بتشغيل هذا العامل يتحمل المسؤولية القانونية.
- يحق للعامل الطعن في صحة الاعلان لدى وزارة القوى العاملة خلال أسبوعين من تاريخ النشر.

إعلان هروب
العامل المنشورة صورته هارب من العمل

تاريخ : ٢٠١٨/٩/١١م
الاسم : شهيم الدين
الجنسية : بنجلاديشي
رقم الجواز : BP 0681156
صاحب العمل : محمد خلف أمبوسعيدي للتجارة

- كل من يقوم بتشغيل هذا العامل يتحمل المسؤولية القانونية.
- يحق للعامل الطعن في صحة الاعلان لدى وزارة القوى العاملة خلال أسبوعين من تاريخ النشر.

إعلان هروب
العامل المنشورة صورته هارب من العمل

تاريخ : ٢٠١٨/٨/١م
الاسم : جاسم عبدالرحيم
الجنسية : بنجلاديشي
رقم الجواز : BK 0850107
صاحب العمل : نهضة بهلاء الوطنية

- كل من يقوم بتشغيل هذا العامل يتحمل المسؤولية القانونية.
- يحق للعامل الطعن في صحة الاعلان لدى وزارة القوى العاملة خلال أسبوعين من تاريخ النشر.

بياناته
إعلان هروب
العامل المنشورة صورته هارب من العمل

تاريخ : ٢٠١٨/٩/٨م
الاسم : محمد عزيم بهويا
الجنسية : بنجلاديشي
رقم الجواز : AE 3295476
صاحب العمل : شيخه ياسر حمود المجعلية

- كل من يقوم بتشغيل هذا العامل يتحمل المسؤولية القانونية.
- يحق للعامل الطعن في صحة الاعلان لدى وزارة القوى العاملة خلال أسبوعين من تاريخ النشر.

إعلان هروب
العامل المنشورة بياناته هارب من العمل

تاريخ : ٢٠١٨/١/١م
الاسم : ميرزا سفيان بايج
الجنسية : باكستاني
رقم الجواز : CD 3926651
صاحب العمل : أفيوليت مسقط

- كل من يقوم بتشغيل هذا العامل يتحمل المسؤولية القانونية.
- يحق للعامل الطعن في صحة الاعلان لدى وزارة القوى العاملة خلال أسبوعين من تاريخ النشر.

إعلان هروب
العامل المنشورة بياناته هارب من العمل

تاريخ : ٢٠١٨/٦/١٨م
الاسم : غلام مرتضى محمد
الجنسية : باكستاني
رقم الجواز : BZ 0979021
صاحب العمل : أفيوليت مسقط

- كل من يقوم بتشغيل هذا العامل يتحمل المسؤولية القانونية.
- يحق للعامل الطعن في صحة الاعلان لدى وزارة القوى العاملة خلال أسبوعين من تاريخ النشر.

إعلان هروب
العامل المنشورة بياناته هارب من العمل

تاريخ : ٢٠١٨/٤/١٣م
الاسم : شاهيد عاشق
الجنسية : باكستاني
رقم الجواز : BD 1849813
صاحب العمل : أفيوليت مسقط

- كل من يقوم بتشغيل هذا العامل يتحمل المسؤولية القانونية.
- يحق للعامل الطعن في صحة الاعلان لدى وزارة القوى العاملة خلال أسبوعين من تاريخ النشر.

إعلان هروب
العامل المنشورة بياناته هارب من العمل

تاريخ : ٢٠١٨/٦/٢٥م
الاسم : محمد شاه نواز
الجنسية : باكستاني
رقم الجواز : JU 5147492
صاحب العمل : أفيوليت مسقط

- كل من يقوم بتشغيل هذا العامل يتحمل المسؤولية القانونية.
- يحق للعامل الطعن في صحة الاعلان لدى وزارة القوى العاملة خلال أسبوعين من تاريخ النشر.

إعلان هروب
العامل المنشورة صورته هارب من العمل

تاريخ : ٢٠١٨/٩/١م
الاسم : رفيق علي
الجنسية : بنجلاديشي
رقم الجواز : BA 0595668
صاحب العمل : صخور الشرق الأوسط للتجارة

- كل من يقوم بتشغيل هذا العامل يتحمل المسؤولية القانونية.
- يحق للعامل الطعن في صحة الاعلان لدى وزارة القوى العاملة خلال أسبوعين من تاريخ النشر.

إعلان هروب
العامل المنشورة صورته هارب من العمل

تاريخ : ٢٠١٨/٩/١١م
الاسم : مد اندادول مولا
الجنسية : بنجلاديشي
رقم الجواز : BM0592744
صاحب العمل : خلفان بن سالم بن راشد الغيثي

- كل من يقوم بتشغيل هذا العامل يتحمل المسؤولية القانونية.
- يحق للعامل الطعن في صحة الاعلان لدى وزارة القوى العاملة خلال أسبوعين من تاريخ النشر.

إعلان هروب
العامل المنشورة صورته هارب من العمل

تاريخ : ٢٠١٨/٩/١م
الاسم : سمسون نهار عبدالملك مياه
الجنسية : بنجلاديشية
رقم الجواز : BM0005812
صاحب العمل : جاسم بن ثاني بن سعيد المخزومي

- كل من يقوم بتشغيل هذا العامل يتحمل المسؤولية القانونية.
- يحق للعامل الطعن في صحة الاعلان لدى وزارة القوى العاملة خلال أسبوعين من تاريخ النشر.

إعلان هروب
العامل المنشورة صورته هارب من العمل

تاريخ : ٢٠١٨/٢/٢٠
الاسم : محمد دانيش
الجنسية : بنجلاديشي
رقم الجواز : BK0230554
صاحب العمل : شمائل مسقط للتجارة تضامنية

- كل من يقوم بتشغيل هذا العامل يتحمل المسؤولية القانونية.
- يحق للعامل الطعن في صحة الاعلان لدى وزارة القوى العاملة خلال أسبوعين من تاريخ النشر.

إعلان هروب
العامل المنشورة صورته هارب من العمل

تاريخ : ٢٠١٨/٩/١
الاسم : رقيب الإسلام المار
الجنسية : بنجلاديشي
رقم الجواز : BF0919815
صاحب العمل : النجم الشمالي المضيء للمقاولات ش.م.م

- كل من يقوم بتشغيل هذا العامل يتحمل المسؤولية القانونية.
- يحق للعامل الطعن في صحة الاعلان لدى وزارة القوى العاملة خلال أسبوعين من تاريخ النشر.

إعلان هروب
العامل المنشورة بياناته هارب من العمل

تاريخ : ٢٠١٨/٦/٣٠
الاسم : محمد عباس
الجنسية : بنجلاديشي
رقم الجواز : AG6157753
صاحب العمل : بخيت بن حريز بن مسلم الشعشعي

- كل من يقوم بتشغيل هذا العامل يتحمل المسؤولية القانونية.
- يحق للعامل الطعن في صحة الاعلان لدى وزارة القوى العاملة خلال أسبوعين من تاريخ النشر.

إعلان هروب
العامل المنشورة صورته هارب من العمل

تاريخ : ٢٠١٨/٩/١٥
الاسم : ريشيال ناماهي
الجنسية : أوغندية
رقم الجواز : B1504571
صاحب العمل : جابر موسى علي الحسني

- كل من يقوم بتشغيل هذا العامل يتحمل المسؤولية القانونية.
- يحق للعامل الطعن في صحة الاعلان لدى وزارة القوى العاملة خلال أسبوعين من تاريخ النشر.

إعلان هروب
العامل المنشورة صورته هارب من العمل

تاريخ : ٢٠١٨/٠٩/١٠م
الاسم : محمد سوبوج علم
الجنسية : بنجلاديشي
رقم الجواز : BQ0914700
صاحب العمل : شركة أبناء جمعه فايز للتجارة توصية

- كل من يقوم بتشغيل هذا العامل يتحمل المسؤولية القانونية.
- يحق للعامل الطعن في صحة الاعلان لدى وزارة القوى العاملة خلال أسبوعين من تاريخ النشر.

إعلان هروب
العامل المنشورة صورته هارب من العمل

تاريخ : ٢٠١٨/٠٩/٠٥م
الاسم : توهيل احمد
الجنسية : بنجلاديشي
رقم الجواز : BA0455901
صاحب العمل : سعيد بن محمد بن سالم الرواحي للتجارة

- كل من يقوم بتشغيل هذا العامل يتحمل المسؤولية القانونية.
- يحق للعامل الطعن في صحة الاعلان لدى وزارة القوى العاملة خلال أسبوعين من تاريخ النشر.

إعلان هروب
العامل المنشورة بياناته هارب من العمل

تاريخ : ٢٠١٨/٠٨/١٦م
الاسم : عبدالخضر لدوم يا
الجنسية : بنجلاديشي
رقم الجواز : BE0321936
صاحب العمل : شركة ريتان العفية للمقاولات تضامنية

- كل من يقوم بتشغيل هذا العامل يتحمل المسؤولية القانونية.
- يحق للعامل الطعن في صحة الاعلان لدى وزارة القوى العاملة خلال أسبوعين من تاريخ النشر.

إعلان هروب
العامل المنشورة بياناته هارب من العمل

تاريخ : ٢٠١٨/٠٨/١٦م
الاسم : سونيل ساركير
الجنسية : بنجلاديشي
رقم الجواز : AF3155032
صاحب العمل : شركة ريتان العفية للمقاولات تضامنية

- كل من يقوم بتشغيل هذا العامل يتحمل المسؤولية القانونية.
- يحق للعامل الطعن في صحة الاعلان لدى وزارة القوى العاملة خلال أسبوعين من تاريخ النشر.

إعلان هروب
العامل المنشورة صورته هارب من العمل

تاريخ : ٢٠١٨/٠٩/٠١م
الاسم : محمد راجو
الجنسية : بنجلاديشي
رقم الجواز : BN0022535
صاحب العمل : عبدالله بن سلطان بن سالم المثيمني

- كل من يقوم بتشغيل هذا العامل يتحمل المسؤولية القانونية.
- يحق للعامل الطعن في صحة الاعلان لدى وزارة القوى العاملة خلال أسبوعين من تاريخ النشر.

إعلان هروب
العامل المنشورة صورته هارب من العمل

تاريخ : ٢٠١٧/٠٧/١٥م
الاسم : عبدالمنان
الجنسية : بنجلاديشي
رقم الجواز : AE5838136
صاحب العمل : معالم الزاهره للتجارة والمقاولات

- كل من يقوم بتشغيل هذا العامل يتحمل المسؤولية القانونية.
- يحق للعامل الطعن في صحة الاعلان لدى وزارة القوى العاملة خلال أسبوعين من تاريخ النشر.

إعلان هروب
العامل المنشورة صورته هارب من العمل

تاريخ : ٢٠١٨/٠٨/١٥م
الاسم : محمد يوسوب علي
الجنسية : بنجلاديشي
رقم الجواز : BC0583021
صاحب العمل : عبدالله بن عبيد بن عبدالله الفارسي

- كل من يقوم بتشغيل هذا العامل يتحمل المسؤولية القانونية.
- يحق للعامل الطعن في صحة الاعلان لدى وزارة القوى العاملة خلال أسبوعين من تاريخ النشر.

إعلان هروب
العامل المنشورة بياناته هارب من العمل

تاريخ : ٢٠١٨/٠٦/١٧م
الاسم : محمد ميكايل اسلام محمد
الجنسية : بنجلاديشي
رقم الجواز : AG1726411
صاحب العمل : بوابة الوسطى للتجارة تضامنية

- كل من يقوم بتشغيل هذا العامل يتحمل المسؤولية القانونية.
- يحق للعامل الطعن في صحة الاعلان لدى وزارة القوى العاملة خلال أسبوعين من تاريخ النشر.

إعلان هروب
العامل المنشورة بياناته هارب من العمل

تاريخ : ٢٠١٨/٠٦/٢٧م
الاسم : فيصل محمد
الجنسية : بنجلاديشي
رقم الجواز : BC0535742
صاحب العمل : بوابة الوسطى للتجارة تضامنية

- كل من يقوم بتشغيل هذا العامل يتحمل المسؤولية القانونية.
- يحق للعامل الطعن في صحة الاعلان لدى وزارة القوى العاملة خلال أسبوعين من تاريخ النشر.

إعلان هروب
العامل المنشورة صورته هارب من العمل

تاريخ : ٢٠١٨/٠٨/٢٦م
الاسم : جعفور ميا
الجنسية : بنجلاديشي
رقم الجواز : BH0112971
صاحب العمل : مؤسسة طلائع البركة للتجارة

- كل من يقوم بتشغيل هذا العامل يتحمل المسؤولية القانونية.
- يحق للعامل الطعن في صحة الاعلان لدى وزارة القوى العاملة خلال أسبوعين من تاريخ النشر.

إعلان هروب
العامل المنشورة صورته هارب من العمل

تاريخ : ٢٠١٧/١٠/٠٧م
الاسم : حسن داهلي
الجنسية : بنجلاديشي
رقم الجواز : BE0265007
صاحب العمل : أيوب بن حمد بن سلطان المحروقي للتجارة

- كل من يقوم بتشغيل هذا العامل يتحمل المسؤولية القانونية.
- يحق للعامل الطعن في صحة الاعلان لدى وزارة القوى العاملة خلال أسبوعين من تاريخ النشر.

إعلان هروب
العامل المنشورة صورته هارب من العمل

تاريخ : ٢٠١٨/٠٩/٠٦م
الاسم : عبدالقدوس
الجنسية : بنجلاديشي
رقم الجواز : BQ0445396
صاحب العمل : الساحل للتجارة والمقاولات

- كل من يقوم بتشغيل هذا العامل يتحمل المسؤولية القانونية.
- يحق للعامل الطعن في صحة الاعلان لدى وزارة القوى العاملة خلال أسبوعين من تاريخ النشر.

إعلان هروب
العامل المنشورة بياناته هارب من العمل

تاريخ : ٢٠١٨/٠٩/١٥م
الاسم : كازي عبيبد الله
الجنسية : بنجلاديشي
رقم الجواز : BE0103762
صاحب العمل : زهرة البحر المضيئة للتجارة

- كل من يقوم بتشغيل هذا العامل يتحمل المسؤولية القانونية.
- يحق للعامل الطعن في صحة الاعلان لدى وزارة القوى العاملة خلال أسبوعين من تاريخ النشر.

إعلان هروب
العامل المنشورة صورته هارب من العمل

تاريخ : ٢٠١٨/٠٩/١٢م
الاسم : محمد بيروا
الجنسية : بنجلاديشي
رقم الجواز : AF9686994
صاحب العمل : مياء بنت عبدالله بن عامر الصوافية

- كل من يقوم بتشغيل هذا العامل يتحمل المسؤولية القانونية.
- يحق للعامل الطعن في صحة الاعلان لدى وزارة القوى العاملة خلال أسبوعين من تاريخ النشر.

إعلان هروب
العامل المنشورة صورته هارب من العمل

تاريخ : ٢٠١٨/٠٨/٢٨م
الاسم : مبشر حسين كوثر
الجنسية : بنجلاديشي
رقم الجواز : BL0548770
صاحب العمل : سهول تلال ظهر للتجارة تضامنية

- كل من يقوم بتشغيل هذا العامل يتحمل المسؤولية القانونية.
- يحق للعامل الطعن في صحة الاعلان لدى وزارة القوى العاملة خلال أسبوعين من تاريخ النشر.

إعلان هروب
العامل المنشورة بياناته هارب من العمل

تاريخ : ٢٠١٨/٠٨/١٥م
الاسم : شكيل احمد رقيب
الجنسية : بنجلاديشي
رقم الجواز : BH0836117
صاحب العمل : بسمة بنت لهى بن سويدان العامرية

- كل من يقوم بتشغيل هذا العامل يتحمل المسؤولية القانونية.
- يحق للعامل الطعن في صحة الاعلان لدى وزارة القوى العاملة خلال أسبوعين من تاريخ النشر.

الآراء المنشورة في «أفكار وآراء» تعبر عن وجهة نظر كتابها ولا تعبر بالضرورة عن رأي الجريدة

كلمتنا

السلطنة ضمن دول التنمية البشرية المرتفعة

تقرير التنمية البشرية الذي يصدره برنامج الأمم المتحدة الإنمائي سنويا حول التنمية البشرية في دول العالم المختلفة، حيث يرتب الدول وفق معايير محددة، وفي ظل معطيات ومعلومات وتقارير ومتابعات يحصل عليها، ويقوم الخبراء التابعون له بتحليلها وتصنيف الدول المختلفة بشكل تراتبي، هذا التقرير هو من التقارير ذات الأهمية، ليس فقط على مستوى الدول المختلفة، ولكن على المستوى الدولي كذلك، ففضلا عن الموضوعية التي يتسم بها في تقييم أوضاع الدول المختلفة، فإنه يظل واحدا من أهم المؤشرات على ما تحققه الدول الداخلة ضمن التقييم من تقدم أو تراجع على صعيد التنمية البشرية، وهو ما يمثل أيضا رؤية للبرنامج حول فاعلية السياسات المتبعة، ولأسباب التراجع في حالة حدوثها. ومن المعروف أن هناك دوائر اقتصادية واستثمارية عديدة تهتم بمثل هذه التقارير، التي تكشف عن المدى الذي وصلت إليه دولة ما من تقدم على صعيد العناية بثرواتها البشرية وتأهيلها، باعتبارها أحد أهم المدخلات المؤثرة في عمليات الاستثمار فيها.

وفي هذا الإطار فإن النتائج التي حققتها السلطنة، وفق تقرير التنمية البشرية لهذا العام ٢٠١٨، تعد على جانب كبير من الأهمية، على أكثر من مستوى في الواقع. ففي حين يمثل تقدم السلطنة في الترتيب العام، أربعة مراكز مقارنة بالعام الماضي، حيث تحتل المرتبة ٤٨ على المستوى الدولي، من بين ١٨٩ دولة يضمها التقرير، خطوة في الاتجاه الصحيح، هذا فضلا عن أنها – أي السلطنة – تأتي في المرتبة الخامسة على المستوى العربي، متقدمة مرتبة واحدة، حيث كانت في المرتبة السادسة في تقرير عام ٢٠١٧، فإن الجانب الآخر يتمثل في أن هذه النتائج تعبر بوضوح عن فاعلية السياسات التي تتبعها حكومة حضرة صاحب الجلالة السلطان قابوس بن سعيد المعظم – حفظه الله ورعاه – فيما يتصل بالتنمية البشرية في السلطنة، والبرامج والخطط العديدة، ومتعددة المستويات في هذا المجال. والمؤكد أن مثل هذا التقييم الدولي الرفيع، يسعد كل الجهات المعنية بالتنمية البشرية في السلطنة، بل وتحثها على بذل المزيد من العمل والجهد للارتفاع بمستوى البرامج المقدمة في هذا المجال وتوسيع نطاقها ومتابعة مخرجاتها، خاصة وأن جلالة السلطان المعظم – أعزه الله – أكد دوما على أن التنمية البشرية هي إحدى ركائز التنمية المستدامة في السلطنة.

جدير بالذكر أن ما حققته السلطنة على امتداد السنوات الماضية من تقدم وتطور في الخدمات التعليمية والصحية وفي مجال إعداد وتأهيل الكوادر الوطنية والارتفاع بمهاراتها العملية، وجودة الحياة، قد أثمر، وفق المؤشرات الفرعية التي يعتمد عليها تقرير التنمية البشرية والتقييم العام لها، وهو ما يضع السلطنة وفق ما قال التقرير الدولي، ضمن الدول ذات التنمية البشرية المرتفعة على الصعيد الدولي، وهو أمر نعتز به، وتواصل مختلف الجهات المعنية العمل على تحقيق كل ما يعود بالخير والفائدة والازدهار للمواطن والمجتمع العماني، فأبناؤنا وبناتنا هم أغلى ثروات الوطن كما أكد على ذلك جلالة القائد المفدى – حفظه الله ورعاه.

عُمان

التفرغ الجزئي بين الواقع العملي والبعد القانوني

× أحمد بن محمد بن راشد الهنائي
×ماجستير في القانون

حدد قانون البعثات والمنح والإعانات الدراسية الصادر بالمرسوم السلطاني رقم (٢٠٠٢/٨٣) أن الدراسة تكون إما عن طريق بعثة دراسية أو منحة دراسية أو إجازة دراسية، ولم يرد في القانون المشار إليه ذكر ما يعرف بالتفرغ الجزئي. وبالرغم من عدم قيام المشرع بتناول هذا النوع من الدراسة في هذا القانون وكذا التشريعات ذات الصلة بشؤون الموظف كقانون الخدمة المدنية ولائحته التنفيذية، إلا أن الواقع العملي المتعارف عليه في وزارة التعليم العالي وكذا في سائر وحدات الجهاز الإداري للدولة، العمل بنظام التفرغ الجزئي.

ومؤدى تطبيق العمل وفق نظام التفرغ الجزئي يتعين معه على الطالب حضور الامتحانات إذا كانت الدراسة في تلك المؤسسة التعليمية تتطلب أداء الامتحانات، كما يتعين على طالب الدراسات العليا مراجعة المشرف مرة أو مرتين في السنة لمناقشته بشأن موضوع الرسالة أو الأطروحة وما يستلزم ذلك من إعادة القيد وفق النظم الإدارية في تلك المؤسسات التعليمية.

وتنظيما لكيفية استحقاق إجازة الامتحانات، فقد أبان المشرع عن تنظيمه لهذه المسألة، دون التطرق إلى الدرجات العلمية التي يسري عليها - وذلك بموجب نص المادة (٨٨) من قانون الخدمة المدنية الصادر بالمرسوم السلطاني رقم (٢٠٠٤/١٢٠). شريطة توفر العديد من الشروط تم النص عليها في المادة (١١٣) من اللائحة التنفيذية لقانون الخدمة المدنية الصادرة بالقرار رقم (٢٠١٠/٩).

ولئن حدد القانون استحقاق هذه الإجازة بالنسبة لأداء الامتحانات. فإن التساؤل الذي يطرح نفسه: ما هو السند القانوني الذي يتم بموجبه قيام الموظف العام بالحصول على التفرغ الجزئي؟ وهل تشمل الإجازة الدراسية كلا التفرغين الكلي والجزئي؟

باستقراء النصوص القانونية الواردة في كل من قانون البعثات والمنح والإعانات الدراسية ولائحته التنفيذية وكذا قانون الخدمة المدنية ولائحته التنفيذية نجد أن المشرع لم يتطرق إلى مصطلح التفرغ الجزئي، بل أنه لم يرد هذا المصطلح في أي من النصوص القانونية في كلا التشريعين.

أما بالنسبة للإجازة الدراسية الواردة في كلا التشريعين، فقد قام المشرع العماني بتفسيرها في المادة الأولى من قانون البعثات والمنح والإعانات الدراسية المشار إليه، والتي تنص على:

- الإجازة الدراسية: موافقة جهة العمل على تفرغ الموظف للدراسة للحصول على مؤهل في التعليم دون الجامعي أو الجامعي أو الدراسات العليا.

فيما نصت المادة (٨٧) من قانون الخدمة المدنية، المشار إليه، على أنه: «يجوز بقرار من رئيس الوحدة منح الموظف المعين بغير طريق التعاقد الذي يرغب في الدراسة على نفقته الخاصة إجازة دراسية براتب كامل ... الخ». شريطة توفر عدة شروط جاء ذكرها في المادة (١٠٩) من اللائحة التنفيذية لقانون الخدمة المدنية.

ومفاد تلك النصوص أن الإجازة الدراسية لم يقم المشرع العماني بتحديد نطاق سريانها على التفرغ الكلي دون التفرغ الجزئي.

وقد يرى البعض أنه في ظل عدم وجود تفسير واضح وصريح للتفرغ الجزئي، فإن الإجازة الدراسية يراد بها التفرغ الكلي. إلا انه يمكن الرد على ذلك أن المشرع لم يحدد نوعية التفرغ، مكتفيا أن تكون موافقة جهة عمل الموظف للحصول على مؤهل دراسي.

وفي ظل عدم وجود نصوص قانونية صريحة تعنى بالتفرغ الجزئي، وإلى التفاوت في التطبيق بين وحدات الجهاز الإداري للدولة في شأن العمل بهذا النوع من أنظمة الدراسة، فإنه قد يكون من المناسب قيام وزارة التعليم العالي بتعديل قانون البعثات والمنح والإعانات الدراسية، لبيان ماهية هذا النوع من الدراسة والشروط الواجب توافرها في الموظف الذي يرغب في الدراسة وفق هذا النظام، وذلك بغية إزالة أي لبس أو غموض في التفسير أو التأويل لأنظمة الدراسة وقواعدها.

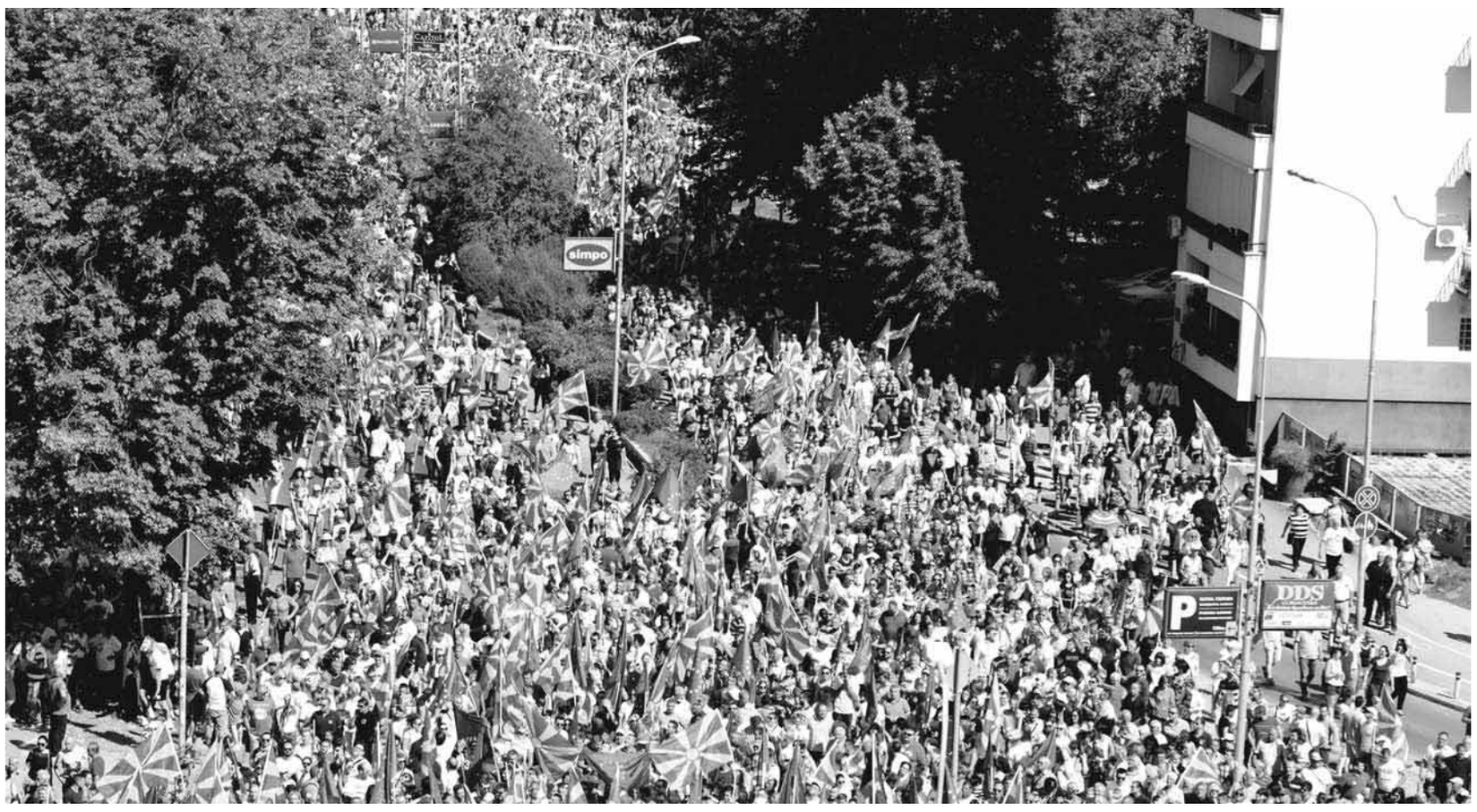

■ مسيرة لدعم استفتاء على تغيير اسم مقدونيا وربطها بالمعسكر الغربي في سكوبي. «رويترز»

التحالفات الدولية.. صعوبات وتحديات تفرض نفسها !!

أحمد بن سالم الفلاحي
shialoom@gmail.com

«منذ الحرب العالمية الأولى (١٩١٤ – ١٩١٨م) وصولا الى بدء وانتهاء الحرب العالمية الثانية (١٩٣٩-١٩٤٥) ظلت فكرة التحالفات قائمة، وتكون خلال هذين الحربين حلفان، كل حلف روج لنفسه أنه جاء ليوقف غطرسة الحلف الآخر، ويقيم العدالة في العالم، وتكوّن على إثر ذلك معسكران متناوئان عبر حلفي وارسو والأطلسي «الناتو» خلال الحرب الباردة التي سبقت سقوط الكتلة الشيوعية،»

تفرض بعض المفاهيم سطوتها وقوتها، انعكاسا، لما تظهره من نتائج على الوقع، ومن خلال هذه النتائج تستحوذ على الاهتمام الخاص والجاد، وبالتالي تصبح مثار جدل، وأسئلة تبحث عن إجابات مقنعة، خاصة عندما يحمل الواقع صورا غير تلك التي تشير إليها هذه المفاهيم أو تلك، ومن هذه المفاهيم «التحالفات والتكتلات الدولية» والحديث هنا لا يبحث عن النشأة والتطور، لأنها مفهوم قديم ومعروف، ويعود الى العصر الجاهلي، كما توثق بعض المصادر عن «حلف الفضول» على سبيل المثال: «أحد الأحلاف الجاهلية التي شهدتها قريش، حيث تم عقد هذا الحلف في دار عبدالله بن جدعان القرشي، وهو من أسياد قبيلة قريش وكان الحلف بين عدد من عشائر القبيلة في مكة المكرمة، في شهر ذي القعدة من عام (٥٩٠) ميلادي وذلك حدث بعد شهر من انتهاء (حرب الفجار) بين قيس عيلان وكنانة، وقد شهد الرسول محمد عليه الصلاة والسلام ذلك الحلف قبل البعثة حيث كان عمر الرسول صلى الله عليه وسلم ٢٠ سنة، حيث قال: «لقد شهدت مع عمومتي حلفا في دار عبدالله بن جدعان ما أحب أن لي به حمر النعم، ولو دعيت به في الإسلام لأجبت» وذلك حسب موقع (https://com.mawdoo٣/) ويأتي العصر الحديث، وتتأصل أكثر وأكثر مفاهيم الأحلاف والتكتلات الدولية، ولدواع سياسية بحتة، تحت عناوين كثيرة، معلنة وغير معلنة، منها ما تكون على مستوى الإقليم الواحد، ومنها ما يتخذ بعدا دوليا أكبر، حتى يتجاوز مساحة القارة الواحدة، ويؤرخ العصر الحديث لأهم تحالفين أنشئا بعد الحرب العالمية الثانية، وهما: حلف شمال الأطلسي «للكتلة الغربية» وحلف وارسو «للكتلة الشرقية»، وهما الحلفان المعلن عنهما وفق معاهدات جمعت بين مختلف الدول في كل حلف على حدة، ومنذ ذلك التاريخ؛ أي في منتصف القرن العشرين المنصرم، والى اليوم ظل مفهوم التحالفات والتكتلات الدولية يأخذ مساره عبر مختلف العناوين: السياسية منها، والاقتصادية، ويتكئ؛ في كثير من الأحيان على مبررات ربما قد لا تكون منظورة لمختلف الأطراف، إلا للأطراف التي تتقارب لتكوين حلف ما، تحت عناوين مخفية، تظهر بعد ذلك؛ وخاصة عندما تنشب صراعات ومواجهات عسكرية بين أطراف الحلف، وبين أطراف أخرى تجر إلى ميادين الصراع من غير حول منها ولا قوة.

يذهب الحديث هنا أكثر الى الإجابة عن الأسئلة التالية، وهي الأسئلة التي تتقارب إلى البحث عن ما يحمله العنوان أعلاه، ومن ذلك: هل هي حقيقة أن التحالفات أيا كان نوعها ومقاصدها تبحث عن مسحة شرعية للبقاء والوجود لمجالات عملها؟ محور البحث عن «قوة» إضافية هو الهاجس قبل البدء في تكوين تحالف ما، هل يعتبر ذلك نية مبيتة لحقيقة توجهات هذه التحالفات إقليميا ودوليا؟ هل تخرج مجمل التحالفات عن مبادئ التأسيس التي تعلن عنها في بداية التكوين؟ ما مدى قوة المجتمع الدولي – الممثل في منظماته المختلفة – في الحد من التقليل من التحالفات الدولية؟ وإلى أي حد يستطيع المجتمع الدولي أن ينظم آليات العمل في هذه التحالفات عندما يشعر أنها تعمل خارج إطار القانون الدولي؟ ومن خلال الخبرة المتراكمة لدى المجتمع الدولي للآثار التي تنتج عن هذه التحالفات؛ هل بإمكانه الحد منها؟

يسجل الواقع أنه منذ الحرب العالمية الأولى (١٩١٤ – ١٩١٨م) وصولا الى بدء وانتهاء الحرب العالمية الثانية (١٩٣٩-١٩٤٥) ظلت فكرة التحالفات قائمة، وتكوّن خلال هذين الحربين حلفان، كل حلف روج لنفسه أنه جاء ليوقف غطرسة الحلف الآخر، ويقيم العدالة في العالم، وتكوّن على إثر ذلك معسكران متناوئان عبر حلفي وارسو والأطلسي «الناتو» خلال الحرب الباردة التي سبقت سقوط الكتلة الشيوعية، وبعدها، يبدو أن المسالة أخذت أبعادا مختلفة دولية وإقليمية، فباستطاعة كل مجموعة دول أن تكون حلفا مناوئا لقوة دولية لا تتفق مع أجندة هذه الدول، وتتطور المسألة من مناوشات إعلامية الى مواجهات عسكرية.

يظل غير منكور إطلاقا أن التحالفات تسعى بتكوينها الى البحث عن «مسحة شرعية» دولية، وهذه المسحة هي التي تقدمها قربانا للمجتمع الدولي، على أنها جاءت لإشاعة العدالة والسلام لدى المجتمع الإنساني الذي تتكالب عليه القوى صغيرها وكبيرها من هنا وهناك، ولذلك تنتقل مجموعة أنشطتها بعد ذلك سيئها وحسنها الى مقار ومجالس منظمات المجتمع الدولي للبحث عن حلول وعن دعم، خاصة بعد أن تتعقد القضية التي أنشئ لأجلها التحالف، وكان من المفترض أن تذهب جهود دول التحالف الى حل القضية لا إلى تعقيدها، وهذه من الإشكاليات التي تقع فيها التحالفات المعلن عنها أمام المجتمع الدولي، ولكن يبدو ثيمة البحث عن «قوة» إضافية بمباركة دولية هي حقيقة ما في الأمر، ليس إلا، لأن كثيرا من التحالفات التي كانت، وبعضها لا يزال في الميدان، لا ينبئ عن توجه يرغب في إشاعة السلام والأمن الدوليين، وإنما السعي الى تحقيق مصالح معينة على حساب شعوب ودول أخرى، وهذا ما يشار إليه في حقيقة توجهات مجمل التحالفات الدولية، وهو ما يثبته الواقع عبر ممارسات كثيرة منذ أواخر القرن العشرين المنصرم، والى يومنا هذا.

ولذلك -دائما- ما يكون المجتمع الدولي، غير قادر على وقف ما تقوم به التحالفات الدولية، خاصة إذا ظهرت قوى أو أطراف أخرى داعمة لتوجهات هذا التحالف أو ذاك بناء على أسباب أو مصالح أو مبررات ما.

وتبقى الظروف هي الفاصل المحوري لتصدع كثير من التحالفات، وذلك عندما تتغير القناعات، كما حدث بالنسبة لحلف وارسو بعد تفكك الاتحاد السوفيتي السابق عام ١٩٩٠، أو عندما تستجد أحداث تربك هذه الكتلة التحالفية أو تلك إما لتنازع المصالح بين أطراف التحالف، وإما لتقاطع الأهداف، وإما لمكوث عمل التحالف أكثر مما هو متوقع، وإما لحدوث أزمات تنغص البقاء وتحمل الأطراف تكلفة تربك برامجها في الداخل.

لذلك تظل حسابات الربح والخسارة هي المعول عليها لبقاء التحالف أو تشتت أعضائه، وهي حسابات تظل قائمة في ظل ظروف غير مستقرة، وفي ظل غياب نظرة مستقبلية لها بعد محدد، خاصة وأن الدول تمتحن أكثر في برامجها التنموية، وقدرتها على التوفيق بين مختلف القوى في محيطيها المحلي والإقليمي. ولعل ذلك هو ما يفسر صعود وانتهاء الكثير من التحالفات التي ظهرت على مدى العقود الأخيرة إقليميا ودوليا أيضا.

عُمان
العرب و العالم
politics@omandaily.om
الاثنين ٧ من محرم ١٤٤٠هـ الموافق ١٧ من سبتمبر ٢٠١٨م العدد ١٣٦٢١
Monday 17 September 2018 Edition No 13621

بحث مع كرينبول دعم الأونروا

عباس: سنواجه العالم في الأمم المتحدة بالقضايا التي يعاني منها الشعب الفلسطيني

رام الله (عمان) نظير فالح رام الله -وفا- :

قال الرئيس الفلسطيني محمود عباس في مستهل اجتماع اللجنة التنفيذية لمنظمة التحرير الفلسطينية، في مقر الرئاسة بمدينة رام الله، مساء أمس الأول، سنذهب للأمم المتحدة لنواجه العالم بالقضايا التي يعاني منها شعبنا، ونبلغ رسالته للعالم حول كافة القضايا دون استثناء، خاصة الموقف الأمريكي الأخير، والمواقف الإسرائيلية.

وأضاف عباس، ستكون هناك جلسة للمجلس المركزي بعد العودة من الأمم المتحدة لنقدم كل ما رأيناه وسمعناه، والقرار النهائي سيكون للمجلس.

وقال الرئيس الفلسطيني، هناك قضيتان هامتان، وهما قضية الخان الأحمر والاعتداء عليه وترحيل سكانه من أجل إزالة كل العقبات التي تعترض طريق تقطيع الضفة الغربية، وهي قضية في منتهي الأهمية والخطورة، بالإضافة إلى وتيرة الاستيطان المرتفعة.

وأضاف عباس، كذلك هناك قضية المسجد الأقصى، حيث إن إسرائيل ربما ستقرر وهناك أدلة كثيرة على ذلك، بأن يكون هناك صلوات مسموح بها لليهود في المسجد الأقصى كالمسلمين، وهذا يعني أنهم يسعون لتكرار تجربة المسجد الإبراهيمي الشريف.

وتابع الرئيس الفلسطيني قائلا، كل هذه القضايا سنطرحها في الأمم المتحدة، كما سبق أن طرحناها في المجلس المركزي، لكن أهم ما في هاتين القضيتين إننا سنذهب لمحكمة الجنايات الدولية. وقال عباس، بالنسبة للخان الأحمر، قمنا برفع القضية للمحكمة الجنائية الدولية، وسنرفعها ايضا لمحكمة العدل الدولية، وفيما يتعلق بالمسجد الأقصى المبارك، فإننا نجري مشاورات مع أشقائنا في الأردن لنكون موقفاً موحداً للذهب إلى الجنائية الدولية ومحكمة العدل الدولية. من جهة اخرى استقبل عباس، امس، بمقر الرئاسة في مدينة رام الله، المفوض العام لوكالة غوث وتشغيل اللاجئين الفلسطينيين «الأونروا» بيير كرينبول.

ووضع عباس، الضيف، في آخر المستجدات، والجهود المبذولة لدعم الأونروا، وحشد الدعم المالي لسد العجز الذي تعاني منه الوكالة.

وأكد الرئيس، بذل كافة الجهود وإجراء الاتصالات من أجل العمل على إنجاح الاجتماع المقرر عقده في نيويورك خلال الشهر الحالي للدول المانحة بهدف العمل على سد العجز المالي. وثمن الرئيس الفلسطيني، مواقف كرينبول، التي تجلت في رسالته وكلمته أمام الجامعة العربية، مؤكدا الدور الهام الذي تقوم به الأونروا في تقديم الخدمات للاجئين الفلسطينيين. بدوره، شكر المفوض العام للأونروا، الرئيس على مواقفه ودعمه الكبير للأونروا، والعمل على حشد الدعم الضروري لاستمرار خدماتها.

وأكد أن الأونروا ستواصل أداء دورها في خدمة اللاجئين الفلسطينيين وفق قرار إنشائها من قبل الأمم المتحدة لأداء مهامها الإنسانية.

■ ناشطون يحتجون على خطة إسرائيل لهدم قرية خان الأحمر البدوية، ينامون في خيمة بخان الأحمر، في الضفة الغربية المحتلة ليلة أمس الأول (رويترز)

مستوطنون يستبيحون الأقصى

القدس - وفا: اقتحم ١٥٧ مستوطنا، و٢٨ من طلبة المعاهد الدينية اليهودية، وعنصرين من سلطة آثار الاحتلال، امس ، المسجد الأقصى المبارك، من باب المغاربة بحراسة مشددة ومعززة من قوات الاحتلال الخاصة.

ولفت مراسل وفا في القدس، إلى أن عددا من المستوطنين أدوا شعائر وصلوات تلمودية في منطقة باب الرحمة بين باب الأسباط والمُصلى المرواني داخل المسجد المبارك، بشكل علني وبحراسة قوات الاحتلال، في الوقت الذي نظم فيه المستوطنون جولات استفزازية في المسجد المبارك قبل الخروج منه من جهة باب السلسلة.

وتأتي اقتحامات يوم أمس قُبل أيام من عيد الغفران اليهودي، والذي يليه عيد المظلة «العُرش». وكانت ما تسمى بـ«منظمات الهيكل» المزعوم كثفت من دعواتها لأنصارها ولجمهور المستوطنين بتكثيف اقتحاماتهم للمسجد الأقصى وإقامة شعائر وصلوات تلمودية فيه خلال فترة الأعياد اليهودية. يذكر أن مجموعة من عصابات المستوطنين أدت يوم السبت، شعائر وصلوات تلمودية أمام المسجد الأقصى المبارك من جهة باب الأسباط، ووفرت لها قوات الاحتلال الحماية والحراسة خلال صلواتهم الاستفزازية التي لا تبعد عن باب المسجد الأقصى سوى أمتار معدودة.

البدء في إعادة إعمار مخيم اليرموك

دمشق - وفا: بدأت عملية إزالة الأنقاض من شوارع وحارات، مخيم اليرموك للاجئين الفلسطينيين، في العاصمة السورية دمشق، تمهيدا لإعادة إعماره وعودة سكانه إليه. واطلع وفد ضم كلا من عضو اللجنة المركزية لحركة فتح أمين سر فصائل منظمة التحرير الفلسطينية في سوريا سمير الرفاعي، وسفير دولة فلسطين في دمشق محمود الخالدي، وأمين سر حركة فتح- إقليم سوريا هدى بدوي، ومدير الهيئة العامة للاجئين الفلسطينيين والعرب علي مصطفى، وممثلي فصائل منظمة التحرير الفلسطينية، وحشد غفير من أبناء الشعبين الفلسطيني، على بدء العمل، معربين عن سعادتهم ببدء عملية إعادة الحياة إلى المخيم. ووجه الوفد التحية لرئيس دولة فلسطين محمود عباس، والرئيس السوري بشار الأسد لحرصهم على رمزية مخيم اليرموك كعاصمة للشتات الفلسطيني وسائر المخيمات الفلسطينية التي تعتبر طريق عودة أبناء الشتات إلى أرض أجدادهم وآبائهم التي هجروا منها إثر نكبة عام ١٩٤٨.

وأشاد الرفاعي بالجهود المبذولة من قبل القيادة الفلسطينية في سبيل إسقاط صفقة القرن والمشاريع الأميركية في المنطقة، التي تخدم الاحتلال الصهيوني من أجل تصفية القضية الفلسطينية.

نتانياهو: إسرائيل تتحرك باستمرار للحد من تسلح أعدائها

القدس- (أ ف ب): صرح رئيس الحكومة الإسرائيلية بنيامين نتانياهو امس أن إسرائيل تتحرك «باستمرار» لمنع أعدائها من حيازة «أسلحة متطورة»، وذلك غداة هجوم على مطار دمشق لم يخلف أضرارا ونسبته السلطات السورية إلى إسرائيل.

وقال مكتب رئيس الحكومة الاسرائيلية في بيان إن نتانياهو أكد خلال اجتماع مجلس الوزراء أن «اسرائيل تتحرك باستمرار لمنع اعدائها من حيازة اسلحة متطورة».

وأضاف أن «خطوطنا الحمراء أوضح من أي وقت مضى وتصميمنا على فرض احترامها أقوى من أي وقت مضى».

ورفضت سلطات إسرائيل نفي أو تأكيد ما أوردته وكالة الأنباء السورية التي نقلت عن مصدر عسكري تعرض مطار دمشق الدولي لهجوم بالصواريخ من دون أن تشير إلى أضرار أو ضحايا.

من جهته قال جلعاد اردان وزير الأمن الداخلي الإسرائيلي امس إن حكومة إسرائيل تتحرك «لمنع تمركز عسكري ايراني في سوريا» لكنه لم يؤكد مسؤولية حكومته عن هجوم مطار دمشق الدولي.

وقال للإذاعة الإسرائيلية إن إسرائيل تتحرك لمنع نقل اسلحة متطورة الى حزب الله حليف إيران والموجود ايضا في سوريا.

وقبل يومين من احياء «عيد الغفران» اليهودي، ذكر نتانياهو بحرب أكتوبر ١٩٧٣ حين شنت مصر وسوريا أثناء ذلك العيد هجوما مفاجئا على جبهتين اربك جيش إسرائيل.

وقال «حين كان الخطر ماثلا أمامنا اقترفت القيادة السياسية (الإسرائيلية) خطأ رهيبا حيث لم تسمح بهجوم استباقي، لن نرتكب ابدا مثل هذا الخطأ من جديد».

وفي تأكيد نادر، قال مسؤول إسرائيلي في بداية سبتمبر ان جيش إسرائيل شن نحو مائتي غارة في سوريا خلال الأشهر الـ١٨ الأخيرة، تركزت بشكل أساسي على أهداف إيرانية.

التحذير من مخطط التلفريك الاستيطاني في منطقة حائط البراق

رام الله (عمان) : حذر مهندسون إسرائيليون من عواقب المخطط الاستيطاني الذي تدفعه بلدية الاحتلال في القدس ووزارة المواصلات الإسرائيلية القاضي بإقامة تلفريك في منطقة حائط البراق، وأكد المهندسون على أن هذا المخطط سيلحق أضرارا بمشهد البلدة القديمة وأنه لن يحل أزمة السير في هذه المنطقة.

وتعتزم البلدية والوزارة إيداع المخطط لدى «لجنة البنى الأساسية الوطنية» الإسرائيلية للمصادقة النهائية عليه.

وتدفع هذه الجهات الإسرائيلية بتشجيع من المستوطنين المخطط منذ عدة سنوات، من خلال ما يسمى «سلطة تطوير القدس» أيضا، وبحسب المخطط فإن هذا التلفريك سينطلق من الحي الألماني ويمر عبر بلدتي أبو طور ومستوطنات في القدس المحتلة، ويصل إلى «مركز الزائرين» الذي أقامته جمعية «إلعاد» الاستيطانية في حي سلوان المحاذي للحرم القدسي، ومن هناك يواصل طريقه إلى محطته الأخيرة في ساحة البراق.

ويصف المبادرون لهذا المخطط أنه «خط مواصلات عامة»، ويدعون أنه سيحل أزمة المواصلات والوصول إلى البلدة القديمة في القدس .

ونقلت صحيفة «هآرتس» العبرية امس، عن المهندس موشيه سفاديا، الذي يعتبر أحد كبار المخططين الإسرائيليين، قوله إن هذا المخطط خاطئ من الناحية التشغيلية وكذلك من حيث تبعاته على منظر البلدة القديمة والحفاظ عليها، وشدد على أنه لا توجد سابقة بإقامة مشروع كهذا في مدينة قديمة مثل القدس وفي قلب منطقتها التاريخية.

وأوضح سفاديا أنه «بعد أن حققت في الموضوع، فإنه لا توجد مدينة تاريخية أخرى في العالم سمحت بإقامة منظومة تلفريك في واجهة حوض منطقة تراثها التاريخي»، وحذر من أن مسار التلفريك سيؤدي إلى «نشوء معارضة دولية» لهذا المخطط .

وأضاف أن «الغالبية العظمى من السياح والحجاج المسيحيين يصلون إلى المنطقة بحافلات لأنهم يأتون بمجموعات، وثمة شك ما إذا كانوا سيتنقلون بتلفريك بدلا من الاستمرار كالسابق إلى غايتهم النهائية عند باب المغاربة (في ساحة البراق)، ولذلك فإن مشكلة توقف الحافلات ستبقى على حالها «.

وأشار سفاديا إلى أنه «من حيث الجوهر، يقترح هذا المشروع نقل مشكلة مواقف المركبات من البلدة القديمة إلى منطقة انطلاق التلفريك، ولم يثبت أنه بالإمكان حل قضية الوصول إلى محطات التلفريك المقترحة». ولفت إلى أن المخطط «سيحسن بدون شك منشآت جمعية إلعاد، لكن هناك علاقة واهية بينها وبين المشروع الذي يسهم بمشكلة الازدحام والوصول إلى المنطقة، خاصة خلال احتفالات بمشاركة حشود في الحائط المبكى».

وقال سفاديا إن «مسار التلفريك يمر في عدد من المناطق التاريخية البالغة الحساسية وفي النصف الأخير يحلق بارتفاع منخفض فوق أحياء سكنية، بصورة تُحدث ضجيجا ومسا بالخصوصية»، واتهم المسؤولين عن المخطط أنهم عرضوا تصويرا مضللا وأن قاطراته أصغر مما هي في الواقع.

وانتقد المشروع المهندس غابريئيل كرتيس، الذي احتج على تمرير المخطط في «لجنة البنى التحتية الوطنية» وليس في لجنة التخطيط اللوائية، حيث كان بإمكان المخطط وتفاصيله أن تكون مكشوفا بشكل أكبر أمام الجمهور.

كذلك اعترضت على المخطط منظمة المهندسين «عمق شبيه»، وهي منظمة حقوقية إسرائيلية، وقالت المنظمة إن «القدس ليست ديزنيلاند وكنوز المنظر والتراث فيها ليس عملة تنتقل بين التجار، التلفريك سيكلف ملايين الشواكل، وسيثقل على المواصلات العامة في المدينة، وسيمس بصورة لا يمكن إصلاحها بالمدينة ومناظرها، وهي مورد نادر نملكه جميعنا».

مقتل مستوطن في عملية طعن قرب بيت لحم

وفاة فلسطيني متأثرا بجروح أصيب بها الشهر الماضي

غزة - رام الله (عمان) نظير فالح -(أ ف ب) :-

أعلنت وزارة الصحة في قطاع غزة وفاة فتى فلسطيني امس متأثرا بجروح أصيب بها برصاص الجيش الإسرائيلي مطلع اغسطس الماضي في خان يونس بجنوب القطاع.

وقال المصدر نفسه إن «صهيب عبد السلام أبو كاشف (١٦ عاما) من خان يونس جنوب قطاع غزة، أستشهد متأثرا بجروح خطيرة أصيب بها في الثالث من أغسطس الماضي شرق خان يونس قرب السياج الحدودي الفاصل».

وفي هذه الأثناء شكك ناطق عسكري إسرائيلي بظروف مقتل فتى فلسطيني آخر يبلغ ١٢ عاما في غزة خلال تظاهرات واشتباكات حصلت الجمعة.

وكانت وزارة الصحة أعلنت الجمعة أن شادي عبد العال قتل بنيران إسرائيلية شرق جباليا في شمال قطاع غزة.

والسبت قال صديق كان برفقته في ذلك الوقت انهما كانا يرشقان الحجارة باتجاه السياج الحدودي عندما أصيب عبد العال بقنبلة مسيلة للدموع أطلقها جنود إسرائيليون وسقط أرضا على الفور.

لكن الناطق العسكري الإسرائيلي أفيخاي أدرعي أورد على تويتر انه وفق «مؤشرات» و«شهود» لم يسمهم، فإن الفتى قتل بعد إصابته بحجارة كان يتم رشقها، ولم يرد الجيش الإسرائيلي على طلب للحصول على مزيد من المعلومات.

وقال أشرف القدرة المتحدث باسم وزارة الصحة في غزة لفرانس برس امس إن الوزارة تتمسك بروايتها بأن الفتى قتل بنيران إسرائيلية والتشريح سوف يؤكد تفاصيل إضافية.

وتشهد حدود قطاع غزة منذ ٣٠ مارس تظاهرات تتكثف كل يوم جمعة على طول السياج الحدودي للمطالبة برفع الحصار الإسرائيلي المفروض على القطاع منذ أكثر من عشر سنوات، وفق ما تقول الهيئة الوطنية العليا لمسيرات العودة.

وبوفاة الفتى الفلسطيني امس، يرتفع إلى ١٨٠ عدد الفلسطينيين الذين قتلوا بنيران الجيش الإسرائيلي منذ بدء الاحتجاجات على الحدود بين قطاع غزة وإسرائيل أواخر مارس الماضي. ميدانيا قتل مستوطن إسرائيلي،امس،إثر تعرضه للطعن من فلسطيني على مدخل إحدى المجمعات التجارية للمستوطنين ببيت لحم جنوبي الضفة الغربية المحتلة.

وذكرت القناة «العاشرة» العبرية، أن إسرائيلياً قتل بعد إصابته بجراح خطيرة بالعملية التي وقعت على مدخل مجمع «رامي ليفي» القريب من مفرق مستوطنة «غوش عتصيون» المقامة على أراضي المواطنين جنوبي بيت لحم. وذكرت فرق الإسعاف الإسرائيلية، أن إسرائيلياً في الأربعين من العمر تعرض لعملية طعن على مدخل تجمع «هاريم» التجاري القريب من المفرق فأصيب بجراح خطيرة ولقي مصرعه لاحقًا، بينما أقدم أحد الحراس بالمكان على إطلاق النار باتجاه المنفذ وهو فلسطيني من سكان الخليل ويبلغ من العمر ١٧ عامًا.

وتضاربت الأنباء حول حالة الفلسطيني الجريح حيث ذكرت تقارير أنه أصيب بجراح طفيفة،أما مصادر عبرية فقد قالت إنه مصاب بجراح بالغة.

إلى ذلك، أعلن جيش الاحتلال الإسرائيلي في بيان عن وقوع عملية طعن وإصابة مستوطن، فيما تم إطلاق النار من قبل مستوطن تواجد بالمكان على فلسطينيي بشبهة تنفيذ عملية الطعن.

وأفادت مصادر متطابقة؛ فلسطينية وعبرية، بأن منفذ عملية الطعن هو الشاب «خليل يوسف الجبارين» البالغ من العمر ١٧ عاما، وهو من أبناء بلدة يطا الواقعة جنوب مدينة الخليل جنوب الضفة الغربية. وقال مصادر محلية، إن آليات عسكرية تابعة لجيش الاحتلال الإسرائيلي دهمت بلدة يطا، وسط توقعات بمداهمة منزل عائلة منفذ العملية.

والقتيل هو أري فولد (٤٥ عاما) وهو شخص معروف بين المستوطنين بأنه من الناشطين المؤيدين لإسرائيل. وأشار حسابه على تويتر إلى أنه كان يعتزم القيام بجولة في الولايات المتحدة لإلقاء محاضرات في نوفمبر. وقالت الشرطة الإسرائيلية إن واحدا من عدة مدنيين مسلحين،من بينهم فولد الذي كان ينزف، قاموا بمطاردة الفلسطيني الذي طعن فولد في ظهره في مركز تجاري صغير في كتلة جوش عتصيون الاستيطانية اليهودية جنوب القدس وأصابه بالرصاص. ووصف فوزي برهوم المتحدث باسم حركة حماس التي تحكم قطاع غزة حادث الطعن الذي وقع بالضفة الغربية بأنه رد طبيعي على جرائم إسرائيل ضد الفلسطينيين في الأراضي المحتلة. ولم تعلن الحركة مسؤوليتها عن الهجوم.

■ عناصر الشرطة الإسرائيلية يتفقدون المكان الذي طعن فيه إسرائيلي بالقرب من مدخل مركز تجاري عند مفترق غوش عتصيون،يوم امس أ ف ب

في ذكرى مذبحة صابرا وشاتيلا..

الجامعة العربية: لا أحد يستطيع أن ينال من حقوق الشعب الفلسطيني

القاهرة ـ نظيمة سعد الدين:

أكدت جامعة الدول العربية، أن أي قوى غاشمة أو معتدية لن تستطيع أن تنال من مطالب الشعب الفلسطيني، وحقوقه الثابتة، مهما اعتدت وحاصرت واغتالت وارتكبت من مذابح في فلسطين أو خارجها.

وطالبت المجتمع الدولي بالضغط الجاد والحقيقي والفوري لوقف هدم قرية «الخان الأحمر» بشكل نهائي، والمساهمة في وقف العمليات الاستيطانية الممنهجة لعزل القدس الشرقية عن محيطها وتقسيم الضفة الغربية والقضاء على أي فرصة جادة لإنقاذ حل الدولتين.

جاء ذلك في بيان أصدره «قطاع فلسطين والأراضي العربية المحتلة بالجامعة العربية»، امس الأحد، بمناسبة ذكرى ٣٦ لمذبحة «صبرا وشاتيلا»،والتي ارتكبت ضد اللاجئين الفلسطينيين في مخيم «صبرا وشاتيلا»، في سبتمبر من العام ١٩٨٢.

ودعت الجامعة العربية المجتمع الدولي ومنظمات المجتمع المدني في هذا السياق إلى التدخل الفوري لرفع العدوان الغاشم الذي تشهده الأرض الفلسطينية المحتلة، ووضع حد للاعتداءات الصارخة التي يرتكبها المحتل الإسرائيلي.

وقال الجامعة العربية العربية: «تأتي ذكرى تلك المذبحة والتي استمرت لثلاثة أيام، حيث قام خلالها جيش الاحتلال الإسرائيلي بقيادة المجرمين «ارئيل شارون»، و«رفائيل ايتان» بمحاصرة المُخَيمين واقتحامهما ليتركبوا جريمتهم البشعة التي استخدمت فيها جميع أنواع الأسلحة ضد لاجئين ومدنيين عزّل وضد أطفال في سن الثالثة ونساء حوامل تم بقر بطونهن بدم بارد وبلا رحمة أو انسانية في حادثة هزت العالم بأسره وذهب ضحيتها الآلاف من الرجال والنساء والأطفال والشيوخ»، مشيرًا إلى أن قوات الاحتلال الإسرائيلي، أغلقت جميع منافذ المُخَيمين أمام الصحفيين والإعلام ووكالات الأنباء ولم يستفق العالم إلاّ على واحدة من أبشع المذابح التي عرفتها الإنسانية على مدى تاريخها.

وأضافت أن مجزرة «صبرا وشاتيلا» كانت المذبحة الأكثر قسوة ودموية من بين المذابح التي تعرض لها أبناء الشعب الفلسطيني في الشتات، إذ كانت عملية منظمة ومتعمدة لكسر إرادة الشعب الفلسطيني والأمة العربية قاطبة تمثلت في عملية إبادة لمدنيين عُزّل مورست بكل غدر وخسة وتجرد من أدنى قيم الإنسانية. وأوضحت الجامعة العربية أنه بالرغم من تعرض الشعب الفلسطيني على مدى تاريخ احتلال أرضه لأقسى أنواع القتل والاضطهاد والتهجير، فإنه وإلى اليوم وبعد ستة وثلاثين عاما على هذه المذبحة مازال يعاني وما زالت سلطات الاحتلال الإسرائيلي تمارس القتل والتهجير ضد أبناء هذا الشعب، وما يحدث هذه الأيام على حدود قطاع غزة المحاصر من قتل وإرهاب، وبقرية «الخان الأحمر» من تشريد أهلها وترحيلهم بالقوة في مسلسل يعيد للأذهان عمليات التطهير العرقي والفصل العنصري (الأبارتهايد) دون الاكتراث بالمواثيق والعهود والقوانين الدولية والمواقف العالمية التي تطالب إسرائيل (القوة القائمة بالاحتلال) بالتراجع والتوقف الفوري عن هذا القرار بصفته جريمة تخالف القانون الدولي والقانون الدولي الإنساني واتفاقيات جنيف وقرارات الشرعية الدولية ذات الصلة.

وتابعت: «في هذه الذكرى الأليمة، توجه جامعة الدول العربية تحية إكبار وإجلال لصمود الشعب الفلسطيني في الداخل والشتات، ولأرواح شهدائه الأبرار الذين سقطوا دفاعًا عن الأرض والكرامة والحقوق المشروعة، فإن جامعة الدول العربية تؤكد على المسئولية الدولية القانونية والأخلاقية على جميع الدول التي التزمت بحل الدولتين لوقف التدهور الناتج عن الممارسات الإسرائيلية، خاصة الدول دائمة العضوية في مجلس الأمن التي تتحمل عبء مسؤولية حفظ السلم والأمن الدوليين وصون القرارات الدولية التي لا تسقط بالتقادم، وإلزام إسرائيل (القوة القائمة بالاحتلال) بتنفيذ التزاماتها المنصوص عليها في تلك القرارات بغية تحقيق حل عادل ودائم وشامل يسهم في تعزيز الأمن والسلم العالميين».

الدفاعات الجوية تتصدى لعدوان إسرائيلي على مطار دمشق

السوريون يصوتون في انتخابات المجالس المحلية للمرة الأولى منذ ٢٠١١

دمشق - عمان - بسام جميدة - وكالات-

أدلى السوريون في المناطق الخاضعة لسيطرة الحكومة أمس بأصواتهم في أول انتخابات لمجالس الإدارة المحلية منذ بدء الاحتجاجات في العام ٢٠١١ والتي تحولت لاحقاً إلى صراع دموي.

وبعد سبع سنوات على آخر تصويت لانتخاب المجالس المحلية، فتح أكثر من ٦٥٥٠ مركز اقتراع أبوابه في الساعة السابعة صباحا بالتوقيت المحلي السوري (٤،٠٠ ت ج) في مختلف أنحاء المناطق التي تسيطر عليها الحكومة.

وقالت وكالة الأنباء الرسمية (سانا) إن «أكثر من أربعين ألف مرشح سيتنافسون على ١٨ ألفا و٤٧٨ مقعداً في مجالس الإدارة المحلية». ومنذ آخر انتخابات، أدى النزاع الدموي إلى مقتل ما يزيد عن ٣٦٠ ألف شخص وأجبر الملايين على الفرار أو النزوح أو الهجرة، وخلف دماراً طال مدناً وبلدات كاملة، وخسائر بمليارات الدولارات.

وتمكنت المعارضة من السيطرة على أجزاء واسعة خلال سنوات النزاع، قبل أن تعود القوات الحكومة السورية مدعومة بحليفتيها روسيا وإيران، للسيطرة على حوالي ثلثي البلاد، لا سيما حول دمشق وجنوب سوريا.

وانتشرت حملات انتخابية محدودة في دمشق، وزّعت فيها بعض الصور للمرشحين في الساحات العامة والمدينة القديمة، فيما غابت الحملات الدعائية عن معظم بلدات الغوطة الشرقيّة، وأدلى محمد كبادي وهو موظف حكومي يبلغ من العمر ٤٢ عاماً، بصوته في منطقة باب شرقي بالعاصمة لمرشح من منطقته. وقال لفرانس برس «أعلم جيداً من سأنتخب. إنه شاب ونشيط وسيعود فوزه بالخير على أهل المنطقة».

وبدا أن عدد الناخبين الذين توجّهوا إلى صناديق الاقتراع في انتخابات البلدية أقل مما كان في الانتخابات الرئاسية أو البرلمانية السابقة، خاصة وأن يوم الانتخابات بقي يوم دوام عادي، ولم يعلن عطلة رسمية.

وبث التلفزيون الحكومي السوري لقطات لناخبين في جميع أنحاء دمشق، وفي معاقل الحكومة بمدينتي طرطوس واللاذقية على الساحل السوري، وهم يقومون بإسقاط أوراق الانتخاب في صناديق بلاستيكية.

كما عرض التلفزيون الرسمي صوراً لناخبين في دير الزور المدينة الواقعة في الشرق التي استعادتها القوات السورية بشكل كامل العام الماضي بعد معارك ضارية ضد تنظيم داعش. وقال محمد طه (٣٦ عاما) وهو أحد سكّان بلدة جسرين انه «سعيد بالتصويت لكنه يأمل في تحسين البنية التحتية المدمرة في دير الزور».

وقال «انا متفائل بان المجلس القادم سيعيد بناء واستعادة المدينة بعد الدمار الهائل الذي تكبدته سنوات من القتال».

وفي بلدة جسرين في الغوطة الشرقيّة لدمشق، دخل الناس إلى مدرسة، تحولت إحدى غرفها إلى مركز للتصويت.

وكانت القوات الحكومية قد استولت على جسرين في الربيع الماضي عندما سيطرت على كامل الغوطة الشرقية، أحد أبرز معاقل المعارضة سابقاً، بعد هجوم عنيف استمر لمدة شهرين، بدعم جوي من الطيران الروسي. وقال أبو هيثم وهو ناخب يبلغ من العمر ٦٤ عاما «هذه أول انتخابات تجري في جسرين منذ بدء الأحداث ، نأمل أن تغير هذه الانتخابات الأمور للأفضل، وأن تتعبد الشوارع ويتحسن وضع الكهرباء».

وقد رفع عدد المقاعد حالياً بشكل طفيف (١٨ ألف مقعد) عما كان قبل بدء النزاع (١٧ ألف مقعد)، بعد أن تحولت عدد من القرى إلى بلديات كاملة.

وينتخب أعضاء المجالس المحلية لأربع سنوات على مستوى البلديات وتكون مسؤولياتهم بشكل عام توفير الخدمات الأساسية وغيرها من المسائل الإدارية.

ومن المتوقع أن يتحمل الفائزون في هذه الدورة مسؤوليات أكبر من أعضاء المجالس السابقة وخاصة في مسائل متعلّقة بإعادة الإعمار وتأهيل المناطق التي طالتها الحرب.

وجرت آخر انتخابات مجالس محليّة في ديسمبر ٢٠١١ ، بعد تسعة أشهر فقط من بدء الصراع، فيما نظمت انتخابات برلمانية في ٢٠١٦ وأجريت انتخابات رئاسية في ٢٠١٤ جددت فيها ولاية الرئيس بشار الأسد سبع سنوات أخرى.

■ سوري يدلي بصوته في الغوطة الشرقية على مشارف دمشق. ا ف ب

لم يحدث أي تصويت في مناطق خارج سيطرة الحكومة، بما في ذلك الأجزاء التي يسيطر عليها الأكراد في الشمال الشرقي وآخر معاقل المعارضة في مدينة إدلب شمال غرب البلاد.

وأكد رئيس اللجنة القضائية العليا للانتخابات سليمان القائد أن: «هذه الانتخابات تجري بإشراف قضائي كامل وبنزاهة وشفافية كبيرة، والناخب غير ملزم بالتقيد بالقوائم المطبوعة سواء كانت قائمة الوحدة الوطنية أم غيرها».

من ناحية أخرى، تصدى سلاح الدفاع الجوي في الجيش السوري مساء السبت، لهجوم شنه الاحتلال الإسرائيلي على مطار دمشق الدولي.

وقال مصدر عسكري في تصريح لـ سانا «إن وسائط دفاعنا الجوي تصدت لعدوان صاروخي (إسرائيلي) على مطار دمشق الدولي».

وأضاف المصدر «إن وسائط الدفاع الجوي تمكنت من إصابة عدد من الصواريخ المعادية وإسقاطها».

وذكرت القناة الإسرائيلية الثانية، أن إسرائيل دمرت - الليلة قبل الماضية - طائرة شحن إيرانية من طراز «بوينج»، بعد ساعات من هبوطها في مطار دمشق الدولي.

وأضافت القناة، أن الغارة الإسرائيلية استهدفت أيضا مخازن سلاح في ورشات ومخازن مخصصة للصيانة في المطار المذكور، تم تمويهها بوضع شعارات الأمم المتحدة وشركة النقل العالمية DHL على سطحها. واستندت القناة في أنبائها لتقارير لم تحدد مصدرها، مشيرة إلى أن الجيش الإسرائيلي رفض الرد على استفساراتها حول الغارة قائلا إنه «لا يعلق على تقارير كهذه».

وحسب القناة العبرية، كان من المقرر أن يتم تسليم السلاح الذي نقلته الطائرة الإيرانية في دمشق، إما للحكومة السورية، أو لفصائل شيعية موالية لطهران تقاتل إلى جانب الجيش لاحكومي السوري.

الى ذلك ، قام وزير الدفاع العماد علي عبدالله ايوب، بجولة ميدانية، شملت مواقع الجيش الحكومي، في ريف ادلب، وذلك عقب توارد أنباء عن التحضير لعملية عسكرية ضد الفصائل المعارضة بالمحافظة.

وبحسب وكالة «سانا»، فان العماد ايوب قام «بزيارة ميدانية لبعض التشكيلات المقاتلة العاملة في أرياف حماة وإدلب واللاذقية التقى خلالها المقاتلين في مواقعهم».

وتأتي الجولة الميدانية ، بالتزامن مع حشود عسكرية كبيرة للجيش الحكومي السوري، والتي وصلت مؤخرا وانتشرت في أرياف إدلب وحماة واللاذقية تحضيرا للمعركة القادمة. وقالت وزارة الدفاع الروسية، إن مجموعات مسلحة جلبت حاويات من غاز الكلور إلى المنطقة السكنية «بسنقول» في محافظة إدلب، استعدادا لارتكاب استفزاز بالكيميائي ضد المدنيين.

ونفت وحدات «حماية الشعب» الكردية، يوم امس، مشاركة عناصرها في الحملة العسكرية بمحافظة ادلب، الخاضعة تحت سيطرة الفصائل المعارضة المسلحة.

وقال الناطق الرسمي باسم وحدات «حماية الشعب» نوري محمود، في بيان، نشرته قناة «روناهي» الكردية، انه «ليس هناك أي تواجد لمقاتلين ق س د وYPG في إدلب ولم نشارك في الحملة، وأن ما تم تداوله عار عن الصحة».

وجاء ذلك عق تداول بعض وسائل الإعلام و ومواقع التواصل الاجتماعي انباء حول احتمالية مشاركة قوات من وحدات «حماية الشعب» في هذه الحملة.

واستهدف انفجار رتلا عسكريا مشتركا لقوات أمريكية وكردية في جنوب الحسكة، مما أدى إلى سقوط قتلى وجرحى في صفوف هذه العناصر.

وذكر نشطاء عبر مواقع التواصل الاجتماعي أن عبوة ناسفة استهدفت رتلا عسكريا تابعا لجنود أمريكيين ومقاتلين أكراد عند مدخل مدينة الحسكة. وتحدث بعض النشطاء ان تنظيم «داعش» هو من قام بعملية الاستهداف.

وفي سياق آخر، أعلن مركز استقبال وإيواء اللاجئين الروسي في سوريا، عن عودة ١٢٤ لاجئا سوريا، هم ٣٧ امرأة و ٦٣ طفلا من لبنان أمس عبر بوابة جديدة يابوس الحدودية مع سوريا. كما عاد ٩٩ نازحا إلى بيوتهم داخل سوريا خلال يوم واحد.

مصرع ٣٢ من أنصار الله في محيط الحديدة وغريفيث يعود لليمن

صنعاء- «عمان»- جمال مجاهد (وكالات) -

قتل ٣٢ من قوات أنصار الله في اليمن باشتباكات متقطعة مع القوات الحكومية وغارات جوية شنتها طائرات التحالف العسكري في محيط مدينة الحديدة الساحلية في الساعات الـ٢٤ الماضية، حسب ما أفادت امس مصادر عسكرية وطبية.

وتواصلت الاشتباكات في محيط الحديدة امس في وقت بدأ مبعوث الأمم المتحدة لليمن مارتن غريفيث زيارة إلى صنعاء في محاولة لإعادة إحياء الآمال بعقد جولة محادثات سلام بعد أيام من فشل الجولة الأخيرة اثر رفض المتمردين الحضور من دون ضمانات بالعودة إلى صنعاء.

وقال مسؤول عسكري لفرانس برس: إن التحالف شن امس غارة داخل المدينة استهدفت برج إذاعة تابعة لأنصار الله في الجهة الغربية، ما أدى إلى مقتل ثلاثة أشخاص لم تعرف هويتهم، لكن أنصار الله أفادوا عبر قناة «المسيرة» المتحدثة باسمهم أن القتلى حراس البرج إضافة إلى موظف.

وكانت القوات الحكومية أطلقت في يونيو الماضي حملة عسكرية على الساحل الغربي بهدف السيطرة على ميناء الحديدة الخاضع لأنصار الله والذي يعتبره التحالف العسكري ممرا لتهريب الأسلحة. وفي مطلع يوليو، أعلنت الإمارات تعليق الهجوم البري على مدينة الحديدة نفسها لإفساح المجال أمام وساطة للأمم المتحدة، مطالبة بانسحاب الحوثيين من المدينة والميناء.

وتمكنت القوات الموالية للحكومة من قطع طريق رئيسي قرب مدينة الحديدة عند نقطتي «الكيلو ١٦» و«الكيلو ١٠»، ويربط هذا الطريق مدينة الحديدة بالعاصمة وبمدن أخرى ويشكل خطا بارزا لإمداد أنصار الله.

ورغم المعارك الجديدة في محيطها، ذكر مسؤولون عسكريون في القوات الحكومية أن هذه المعارك لا تعني استئناف الحملة ، وإنما هدفها السيطرة فقط على طرق رئيسية قرب المدينة.

ويسيطر أنصار الله على صنعاء ومناطق أخرى منذ سبتمبر ٢٠١٤، وتحاول القوات الحكومية استعادة الأراضي التي خسرتها بمساندة التحالف العسكري في هذا البلد دعما لقوات الحكومة منذ مارس ٢٠١٥.

ومنذ تدخل التحالف، قتل في اليمن نحو ١٠ آلاف شخص غالبيتهم من المدنيين.

وبدأت الأمم المتحدة جهود استئناف محادثات السلام بعدما شن التحالف هجومه باتجاه مدينة الحديدة. وانتهت مفاوضات غير مباشرة حتى قبل ان تبدأ في الشهر الحالي بعدما رفض انصار الله في اللحظة الأخيرة التوجه إلى جنيف من دون الحصول على ضمانات من الأمم المتحدة بالعودة سريعا إلى العاصمة.

كما طالبوا بنقل جرحى على متن الطائرة التي كانت ستقلهم إلى جنيف، مشددين على ضرورة أن تكون الطائرة من السلطنة وأن تمر عبر مسقط.

وامس قال «وزير الخارجية» في حكومة انصار الله هشام شرف عبدالله لمارتن غريفيث في صنعاء ان التحالف «هو من عرقل وصول الوفد للمشاورات»، مضيفا أن أنصار الله ما زالوا يدعمون رغم ذلك «كافة الجهود والمساعي الحميدة نحو السلام».

وأكد بحسب ما نقلت عنه وكالة الأنباء «سبأ» المتحدثة باسم أنصار الله، ان «إجراءات بناء الثقة» بين أطراف النزاع يجب أن تشمل «صرف مرتبات كافة موظفي الدولة»، أي الموظفين في الحكومة التابعة لأنصار الله أيضا، وإعادة فتح مطار صنعاء أمام الرحلات التجارية والدولية.

كما دعا الأمم المتحدة إلى «الضغط» على التحالف العسكري من أجل «وقف استهداف المدنيين».

وقد وقع أمس الأول بوزارة الخارجية «في حكومة الإنقاذ الوطني غير المعترف بها دولياً» بصنعاء على مذكّرة تفاهم بين الوزارة والأمم المتحدة لإنشاء جسر جوي طبي إنساني.

وتتضمّن مذكرة التفاهم تمكين النقل الطبي للمرضى ذوي الحالات الحرجة لتلقّي العلاج بالخارج، عبر رحلات مبرمجة تابعة للأمم المتحدة لمدة ستة أشهر ابتداءً من ١٨ سبتمبر الحالي. ووقّع مذكّرة التفاهم أمس الأوّل وزير الخارجية هشام شرف عبد الله والممثّل المقيم للأمم المتحدة منسّقة الشؤون الإنسانية في اليمن ليز غراندي. وأوضح شرف أن مذكّرة التفاهم «تأتي كخطوة أولى للتخفيف من معاناة المرضى الذين هم بحاجة إلى علاج في الخارج والذي منع التحالف نقلهم عبر مطار صنعاء الدولي».

وأكد أن هذه الخطوة لا تعني بأي حال من الأحوال تأخير المطالبة بإعادة فتح مطار صنعاء الدولي أمام الرحلات الجوية التجارية والمدنية، لافتاً إلى أن هذه الخطوة «ذات طابع إنساني بحت، كون الجسر الجوي لا يغطّي إلا حالات محدودة جداً، لكنه ضرورة في ظل استمرار الحصار والحرب».

وأكد شرف على أن إعادة فتح مطار صنعاء الدولي هو «حق إنساني سيادي لليمن وشعبه، بما يضمن رفع المعاناة عن الشعب اليمني خاصةً فئات المرضى والطلاب ورجال الأعمال».

■ أطفال يمنيون يحضرون دروسهم في اليوم الأول من العام الأكاديمي الجديد في العاصمة صنعاء يوم أمس (أ ف ب)

طهران «تدعم خيارات» الشعب العراقي

البرلمان يستكمل هيئة رئاسته والعبادي يبحث الإسراع بتشكيل الحكومة

بغداد - عمان - جبار الربيعي:

استكمل مجلس النواب العراقي امس الاحد، التصويت على هيئته الرئاسية حيث تم اختيار مرشح الحزب الديمقراطي الكردستاني بشير خليل الحداد نائباً ثانياً لرئاسة البرلمان العراقي، فيما قرر رئيس البرلمان الجديد محمد الحلبوسي رفع الجلسة الأولى إلى يوم الثلاثاء من الاسبوع المقبل.

وقال مصدر داخل قبة البرلمان لـ «عمان»، إن «الحداد مرشح حزب الديمقراطي الكردستاني الذي يتزعمه مسعود البارزاني، حصل على ١٨٥ صوتاً من أصل ٢٨٢ فيما حصل منافسه أحمد حمه رشيد على ٥٣ صوتاً، بينما تم تسجيل ١٦ بطاقة اقتراع فارغة، و٢٨ ورقة اقتراع باطلة».

وأشار المصدر ذاته إلى انه، «بعد الانتهاء من اختيار النائب الثاني لرئيس البرلمان، طالب رئيس البرلمان «الأكبر سناً» محمد علي زيني أعضاء هيئة رئاسة البرلمان بتبوؤ المكان المخصص لهم، حيث تسلمت هيئة الرئاسة الجديدة مهام عملها بعد انتهاء دور رئيس السن». وقال رئيس البرلمان العراقي الجديد، محمد الحلبوسي خلال الجلسة، «اشكر جميع أعضاء البرلمان على منحنا الثقة للمساهمة في ترسيخ مبادئ الدستور»، مبيناً «استحقاقات المرحلة الحالية والعمل مع المؤسسات التنفيذية والمستقلة بعيداً عن التحزب والمذهبية».

ونوه إلى «أهمية العمل في إعمار المناطق المحررة والنهوض بالخدمات واستمرار عملية الإصلاح»، داعياً الى «التوجه للبناء والسلام وانجاز التشريعات اللازمة التي ما زالت في إدراج البرلمان والحسم في مواجهة الفساد بكل أشكاله وأصنافه».

ونوه إلى انه، «سيكون فتح باب الترشيح لمنصب رئيس الجمهورية من خلال إعلان الموعد عن طريق الموقع الإلكتروني للبرلمان العراقي».

ورفع رئيس مجلس النواب العراقي محمد الحلبوسي، جلسة البرلمان الاولى إلى الخامس والعشرين من الشهر الحالي.

بدوره، اكد تحالف المحور الوطني الذي ينتمي اليه الحلبوسي، أن الكتل السياسية أثبتت قناعتها بمشروع التغيير البناء.

وقال المتحدث باسم المحور النائب ليث الدليمي في مؤتمر صحفي، إن «التحالف يقدر الوقفة الوطنية لأعضاء مجلس النواب لتحملهم المسؤولية الوطنية لإعلانهم خط الشروع ومنحهم قيادة برلمانية شابة يتميزون بالكفاءة والإخلاص»، مشيراً إلى أن «الكتل السياسية أثبتت قناعتها بمشروع التغيير البناء».

واكد أن «الوقفة الوطنية تأكيد على الرغبة السياسية لضخ دماء جديدة لتنشيط العملية السياسية والتوجه نحو البناء لإعادة مجد العراق».

بينما قال النائب الاول لرئيس مجلس النواب حسن كريم الكعبي: إن «المجلس سيضع موضع التنفيذ الخطط لتشريع القوانين الضرورية التي يحتاجها البلد، خاصة المهمة والمعطلة من الدورات السابقة لوجود رأي عام واحتجاجات كبيرة ضد تعطيلها خاصة في ظل عدم وجود مبرر مقنع لعدم إقرارها».

وأضاف أن «المجلس سيعكف على تعزيز الدور الرقابي على المؤسسات التنفيذية وأدائها، لاسيما بعد التلكؤ الكبير جدا الذي حصل في بغداد وعدد من المحافظات في كثير من القطاعات»، موضحا أن «للرقابة دورا مهما في تطوير جودة الخدمات المقدمة في الزمان المناسب حتى لا تتكرر مشاكل كالتي شهدتها محافظة البصرة والتي وصلت لمراحل أزهقت بها أرواح كثيرة».

وشدد النائب الاول لرئيس المجلس على «الحرص بان يكون للدور الرقابي الحصة الأهم في مجمل هذه الدورة الانتخابية في ظل الوجوه الجديدة التي تملك طاقة وقدرة لإنجاز المهام الملقاة على عاتقهم».

واكد ان «ملف الاستجوابات سيكون له الأولوية في عمل المجلس لتعزيز الدور الرقابي، لان محاربة الفساد والمفسدين تمثل نقطة مهمة ومحورية في عمل المجلس تفرض على الجميع التعاون لوضع حد واستئصال هذه الآفة السرطانية التي نخرت جسد الدولة العراقية».

في غضون ذلك ، أكدت وزارة الخارجية الإيرانية على موقعها الإلكتروني أمس أن طهران «تدعم خيارات» الشعب العراقي.

وكتبت الوزارة أن إيران «تدعم على الدوام الديموقراطية وسلامة الأراضي والسيادة الوطنية وخيارات أعضاء مجلس النواب في العراق». وأضافت أن «اختيار رئيس البرلمان يشكل خطوة مهمة وضرورة باتجاه تشكل الحكومة الجددة في العراق».

من ناحية أخرى استقبل رئيس مجلس الوزراء المنتهية ولايته، حيدر العبادي، امس الممثل الخاص للأمين العام للأمم المتحدة يان كوبيتش.

وجرى خلال اللقاء التأكيد على أهمية تسريع جهود تشكيل الحكومة العراقية وفق التوقيتات الدستورية من اجل المضي بعملية البناء والإعمار وتطوير الخدمات وتعزيز حالة الأمن والاستقرار التي ينعم بها الشعب العراقي بعد تحقيق النصر وتحرير المحافظات من داعش.

إلى ذلك، قضت محكمة جنايات ذي قار ٦ أحكام بالإعدام بحق مجرم ارتكب جرائم عدة من بينها قتل وخطف وشروع بالقتل في مناطق متفرقة من العاصمة بغداد.

وقال المتحدث الرسمي لمجلس القضاء الأعلى القاضي عبد الستار بيرقدار: إن «محكمة جنايات ذي قار نظرت عدة قضايا لاحد المدانين بالانتماء للتنظيمات الارهابية وحكمت عليه بالإعدام شنقا حتى الموت ست مرات»، مبينا ان المدان قام بقتل سبعة أشخاص وخطف اثنين دون معرفة مصيرهم حتى الآن فضلا عن شروعه بقتل اثنين اخرين.

وأضاف بيرقدار أن «المجرم ارتكب هذه الجرائم في العاصمة بغداد وتحديدا في منطقتي الحسينية وابو غريب»، مشيرا إلى أن «الأحكام صدرت وفقا للمادة الرابعة/١ من قانون مكافحة الارهاب رقم ١٣ لسنة ٢٠٠٥ ووفقا للمادة ٤٢١/ب/ح/د/ه من قانون العقوبات ووفقا للمادة ٤٠٦ من قانون العقوبات».

■ هيئة الرئاسة الجديدة تتسلم مهام أعمالها.

إريتريا وإثيوبيا توقعان اتفاقية سلام

جدة - الأناضول: وقعت إريتريا وإثيوبيا أمس، اتفاقية سلام تاريخية في مدينة جدة السعودية برعاية الملك سلمان بن عبدالعزيز.

وقالت وكالة الأنباء السعودية الرسمية (واس) إن رئيس الوزراء الإثيوبي آبي أحمد علي، والرئيس الإريتري أسياس أفورقي، وقعا الاتفاقية.

وحضر مراسم التوقيع على الاتفاقية ولي العهد السعودي الأمير محمد بن سلمان، والأمين العام للأمم المتحدة أنطونيو غوتيريش، ووزير الخارجية الإماراتي عبد الله بن زايد.

وعقب ذلك، قلد العاهل السعودي آبي أحمد وأفورقي «قلادة الملك عبدالعزيز» (أرفع وسام بالمملكة).

وذكرت (واس) أن العاهل السعودي استقبل غوتيريش في مكتب الملك بقصر السلام في مدينة جدة غربي المملكة. وأضافت أنه «جرى خلال الاستقبال استعراض مستجدات الأحداث على الساحة الدولية، ومختلف الجهود الهادفة لتحقيق السلام والاستقرار العالمي»، دون تفاصيل أكثر.

العاصفة «فلورانس» تخلف ١٣ قتيلا والفيضانات تهدد شرق الولايات المتحدة

إعصار «مانغخوت» يقضي على ٥٩ شخصا في الفلبين ويصل إلى الصين

هونج كونج - نيو برن- (أ ف ب):

وصل الإعصار مانغخوت العنيف مساء أمس إلى الصين بعد أن أوقع أكثر من ٢٠٠ جريح في هونج كونج، و٥٩ قتيلاً على الأقل في شمال الفلبين.

ووصل الإعصار إلى مدينة جيانغمن في مقاطعة غوانغدونغ الصينية (جنوب شرق) حيث أعلنت السلطات إجلاء ٢،٣٧ مليون شخص، وأمرت عشرات آلاف سفن الصيد بالعودة سريعا إلى المرافئ قبل وصوله. وأطلقت وسائل الإعلام الصينية على هذا الإعصار اسم «ملك العواصف».

وأوقع الإعصار الذي يُعتبر الأعنف في العالم منذ بداية العام، أضرارا في هونج كونج حيث حطّم عددا كبيرا من النوافذ الزجاجية واقتلع أشجارا وجعل الأبراج السكنية تتأرجح. وأدى إلى إصابة أكثر من مائتي شخص بجروح، قبل بلوغه البر الصيني.

في هونج كونج، أعلنت هيئة الأرصاد الجوية حالة الإنذار القصوى بسبب رياح بلغت سرعتها ٢٣٠ كيلومتراً وأسفرت عن ٢١٣ جريحا بحسب أرقام الحكومة.

واجتاح الإعصار مناطق زراعية في شمال جزيرة لوسون، أكبر جزر الأرخبيل الفلبيني، وتسبب بفيضانات وانهيارات أرضية.

وفي شمال الفلبين، انقطعت وسائل الاتصال والتيار الكهربائي في القسم الأكبر من منطقة مسار الإعصار حيث يعيش حوالى خمسة ملايين شخص. وأعلنت الشرطة مساء أمس ارتفاع حصيلة القتلى إلى ٥٩، بعد العثور على ضحايا جدد جراء الانهيارات الأرضية. وفي مدينة باغاو في شمال لوسون، جرفت العاصفة منازل واقتلعت أسطح منازل وخطوطا كهربائية. وقطعت بعض الطرقات بسبب انهيارات أرضية فيما غرقت طرقات أخرى بالكامل تحت السيول. وفي ألكالا الواقعة أبعد إلى الجنوب، غمرت السيول الوحلية الحقول واقتلعت الرياح أسطح مدرسة ومنازل.

وغمرت المياه أيضاً مزارع الجزيرة التي تؤمن قسماً كبيرا من إنتاج الأرز والذرة الفلبيني. وقد تضرر قسم كبير من المزروعات قبل شهر من الحصاد.

وقالت ماري آن باريل (٤٠ عاماً) التي دمّرت مزروعاتها جراء العاصفة لوكالة فرانس برس «نحن فقراء في الأصل وها هي العاصفة تجتاحنا». وأضافت «لا نملك وسيلة أخرى نعتاش منها».

وفرّ أكثر من ١٠٥ ألف شخص من منازلهم. وبدت شوارع هونج كونج التي تكون عادة مزدحمة جدا، فارغة بالكامل في حين انهمرت أمواج عاتية على الخليج رغم أن مرفأ فيكتوريا يحميه.

وكانت سيارات نادرة تعبر الشوارع الرئيسية في المدينة حيث تناثرت الأشجار المقتلعة وقطع ركام متساقطة بشكل خطير من المباني. وكانت كل نوافذ المدينة تهتزّ.

ودعت هيئة الأرصاد الجوية منذ أيام السكان إلى لزوم أكبر قدر من الحيطة وحذرت من «تهديد كبير» للسواحل الجنوبية في الصين.

وقام العديد من السكان بلصق نوافذهم لتدعيمها، حتى أن بعض المحال التجارية رفعت أسعار الأشرطة اللاصقة مستغلة تهافت السكان لشرائها.

إلى ذلك، تراجعت شدة العاصفة (فلورنس) التي أسفرت عن سقوط ١٣ قتيلا على الأقل على الساحل الأمريكي الأطلسي، لتتحول إلى منخفض استوائي، لكن السلطات تحذر من أن التداعيات التي خلفتها وخصوصا الفيضانات الكبيرة، لم تنته.

وذكرت وسائل الإعلام الأمريكية وبينها «سي أن أن» أن الحصيلة المؤقتة لضحايا هذا الإعصار بلغت ١٣ قتيلا، بينهم عشرة في كارولاينا الشمالية وثلاثة في كارولاينا الجنوبية. وبين هؤلاء امرأة في الحادية والستين قضت في اصطدام سيارتها بجذع شجرة على طريق.

وتسببت الرياح والأمطار الغزيرة بأضرار جسيمة. وما زال عدد كبير من الطرق مقطوعا بجذوع أشجار وأعمدة كهرباء وحتى فيضانات مفاجئة. وخفض المعهد الوطني للأعاصير صباح امس فلورنس إلى منخفض استوائي مع الإشارة إلى «أن فيضانات فجئية وفيضانات انهار ستستمر في مناطق واسعة من كارولاينا».

■ عمال يزيلون الأشجار المتساقطة بسبب انهيار أرضي في الفلبين. رويترز

■ كيم جونج ودونالد ترامب خلال قمتهما في سنغافورة. (أ ف ب)

قبل قمة الكوريتين

خبير أمريكي يطالب ترامب بفصل السلام عن السلاح النووي

واشنطن - (أ ف ب): قبل قمة كورية يتوقع أن تدفع قدما المصالحة بين الشمال والجنوب مع احتمال استبعاد الولايات المتحدة من العملية، رأى أحد كبار الخبراء الأمريكيين في هذا الملف فيكتور تشا أن على الرئيس دونالد ترامب أن يفصل ما بين مفاوضات السلام وملف نزع السلاح النووي.

وأعرب فيكتور تشا العضو سابقا في مجلس الأمن القومي في عهد الرئيس الجمهوري جورج بوش والذي طرحت الإدارة الحالية اسمه لفترة كسفير في سيول قبل أن يبدل البيت الأبيض رأيه، عن مخاوفه من أن تفضي المحادثات حول أسلحة بيونج يانج الذرية إلى «اتفاق سيئ»، في مقابلة أجرتها معه وكالة فرانس برس.

واعتبر الخبير الذي يعمل حاليا باحثا في مركز الدراسات الاستراتيجية والدولية في واشنطن، أن على الرئيس الأمريكي أن يسعى للحصول على تنازلات أخرى مقابل سلام رسمي بين الكوريتين التي انتهت الحرب بينهما عام ١٩٥٣ بمجرد هدنة.

-: يريد الزعيم الكوري الشمالي كيم جونج أون عقد قمة جديدة مع دونالد ترامب بعد قمة سنغافورة في يونيو. هل هذه فكرة جيدة؟

+: من الأسهل على كيم التحدث مع ترامب. فترامب ينتقد الجميع باستثناء كيم جونج أون! لكننا اليوم عدنا إلى النقطة ذاتها التي كنا عندها قبل القمة الأولى. لو كنت عضوا في الإدارة، لكان لقاء جديدا بين ترامب وكيم أثار مخاوفي. هذا خطير، وخصوصا في الوقت الراهن.

سيلتقي الشمال والجنوب خلال الأيام المقبلة، وهما يعتزمان التقدم نحو إعلان سلام. وسيحظيان على الأرجح بمباركة الصين. هذا يضع ترامب في وضع حرج: إن أعلنوا السلام من دوننا، سنكون في موقع الأشرار، في حين أنه يريد أن يظهر بمثابة صانع السلام، طامحا إلى جائزة نوبل! وقد يعمد إلى اللحاق بهما حتى يتمكن من القول +كانت هذه فكرتي أنا، وكل شيء على ما يرام+.

لكن الخطر هو أنه بدون تحقيق أي تقدم على صعيد نزع الأسلحة النووية، سيعود الأمر إلى القبول بالسلام لقاء لا شيء أو لقاء سيئ.

-: ما العمل؟ ،، +: علينا أن نفصل المفاوضات. إننا نمزج في الوقت الحاضر بين اتفاق السلام ونزع السلاح النووي. ما تريده الولايات المتحدة مقابل السلام هو تصريح بالقدرات النووية الكورية الشمالية لنتوصل لاحقا إلى جدول زمني لنزع السلاح والتثبت من نزع السلاح هذا. لكن لا شيء يدل على أن الكوريين الشماليين على استعداد لتقديم هذه التنازلات، إنهم يريدون السلام أولا، وبالتالي، فإن الأمر لن ينجح.

يجب ألا تشمل المفاوضات حول اتفاق سلام عملية نزع السلاح كإجراء مقابل، بل تدابير تهدئة على صعيد القوات التقليدية على الأرض، وفي طليعتها سحب المدفعية الكورية الشمالية على الحدود الموجهة صوب سيول، وهو ما سيكون له بعد استراتيجي.

إننا نجازف في المرحلة الراهنة بمنح إعلان سلام مقابل لا شي. لا بد من الحصول على شيء هام.

-: ماذا عن نزع السلاح؟،، +: تقول كوريا الشمالية إنها ستنزع سلاحها النووي مقابل إعلان سلام وكذلك رفع العقوبات. يجب ألا يكون ذلك مترابطا، ما يحتم فصل الملفات عن بعضها. في ما يتعلق بنزع السلاح النووي، فالجزرة هي رفع العقوبات.

من الممكن التوصل إلى اتفاق بهذا الشأن. اتفاق سيء، هذا أكيد! لكن السؤال الحقيقي المطروح هو إن كان من الممكن التوصل إلى اتفاق جيد يكون شاملا إلى حد بعيد ويمكن التثبت منه؟ من الصعب الرد على هذا السؤال، إذ لا أعتقد أن الكوريين الشماليين ينوون التخلي عن أسلحتهم. ربما بعض الرؤوس فحسب، لكن ذلك لن يكون اتفاقا جيدا.

هناك من جهة الرئيس (ترامب) الذي يريد اتفاقا ليعطي صورة جيدة، وسيكون اتفاقا واهيا، وهناك أعضاء الإدارة الذين يحاولون انتزاع أفضل اتفاق ممكن، لكن من الصعب التفاوض: إنهم يسعون للحصول على أمور سبق وأعلن الرئيس أنه حصل عليها.

لا يتهيأ لي أنهم حققوا تقدما كبيرا. الاستخبارات تشير إلى أنهم ينتجون المزيد من الأسلحة والمزيد من المواد الانشطارية، ويحاولون إخفاء أسلحتهم. كوريا الشمالية مستعدة فقط لتدابير من أجل تعزيز الثقة لا يمكن التثبت منها، مثل إغلاق مواقع. هذا يشبه نزع السلاح النووي، لكنه ليس عملية نزع سلاح حقيقية.

ما أنجزته هذه الإدارة، هو أن الزعيم الكوري الشمالي كان في ما مضى معزولا ومهمشا. قرر ترامب أن يلتقي كيم، ما استتبع اجتماعات قمة دولية. الزعيم الكوري الشمالي يحب ذلك، أحب الاختلاط بالحشود في سنغافورة أمام أنظار العالم بأسره. هل سيرغب في توقيع اتفاق حتى لا يعود إلى العزلة؟ لا نعرف حتى الآن.

ماي تؤكد تركيزها على خطة الخروج من الاتحاد الأوروبي

لندن - (رويترز): قالت رئيسة الوزراء البريطانية تيريزا ماي أمس إن تركيزها منصب على خطتها بشأن العلاقة مع الاتحاد الأوروبي وإنها تشعر «بالانزعاج» من التشكك المستمر في موقفها. جاء ذلك بعد أن دعا رئيس بلدية لندن صادق خان لإجراء استفتاء آخر على عضوية بريطانيا في الاتحاد الأوروبي وقال إن الطريقة التي تعالج بها ماي مفاوضات الانسحاب من التكتل أصبحت «مشوبة بالارتباك والأزمة» وإنها تقود البلاد نحو مسار مدمر. ومن المقرر أن تترك بريطانيا الاتحاد الأوروبي بشكل فعلي في ٢٩ مارس من العام المقبل، لكن خطة ماي لم تحظ بالقبول بعد مما دفع نوابا وقادة في نقابات وقطاعات أعمال للقول إنه يجب أن يكون للشعب القول الفصل في أي اتفاق مع بروكسل. واستبعدت ماي مرارا إجراء استفتاء آخر وتقول إن نواب البرلمان لديهم الفرصة للتصويت على أي اتفاق نهائي.

وخان عضو بارز بحزب العمال البريطاني المعارض وسيضع تأييده لفكرة إجراء استفتاء ثان ضغوطا أكبر على زعيم الحزب جيريمي كوربين لتغيير موقفه المعارض للفكرة عند عقد المؤتمر السنوي للحزب في غضون أسبوع. وفكرة إجراء استفتاء آخر التي أطلق عليها اسم «تصويت الشعب» ليست متسقة مع نهج حزب العمال السياسي لكن المتحدث باسم الشؤون المالية جون مكدونيل قال الشهر الماضي إن كل الخيارات يجب أن تكون مطروحة. وقال خان إن بريطانيا تواجه الآن خيارين إما الخروج باتفاق سيء أو الخروج دون اتفاق وهما خياران «خطيران جدا».

وانتقد خان في صحيفة (الاوبزرفر) طريقة معالجة الحكومة لمفاوضات الخروج من الاتحاد وقال إن التهديد الذي يواجه مستويات المعيشة والاقتصاد والوظائف كبير جدا بدرجة تستدعي أن يكون للمواطنين صوت بهذا الشأن.

وأضاف خان في الصحيفة «الإخفاق المروع للحكومة.. والخطر الكبير الذي نواجهه في الاختيار بين اتفاق سيء أو لا اتفاق يعني أن منح الناس فرصة جديدة لإبداء رأيهم في الأمر هو نهج صائب وهو السبيل الوحيد المتاح لبلادنا». وقالت ماي في مقتطفات من مقابلة مع برنامج (أندرو مار) الذي يبث على هيئة الإذاعة البريطانية (بي.بي.سي) اليوم الاثنين «هذا النقاش ليس بشأن مستقبلي .. هذا النقاش هو عن مستقبل شعب بريطانيا ومستقبل المملكة المتحدة».

وتابعت قائلة «الأمر يتعلق بضمان توصلنا لاتفاق جيد مع الاتحاد الأوروبي يصب في مصلحة الشعب البريطاني في أي مكان في البلاد. هذا هو المهم بالنسبة إلينا».

الكرملين ينفي صلته بالمشتبه بتورطهما في تسميم سكريبال

موسكو - (رويترز): نقلت وكالة انترفاكس الروسية عن ديمتري بيسكوف المتحدث باسم الكرملين قوله إن الشخصين المشتبه بتورطهما في تسميم الجاسوس السابق سيرجي سكريبال ليس لهما صلة بالرئيس فلاديمير بوتين أو الكرملين.

وقالت بريطانيا: إن هذين الروسيين هما الكسندر بيتروف وروسلان بوشيروف واتهمتهما بالشروع في قتل سكريبال وابنته يوليا برش مادة كيماوية على الباب الخارجي لمنزل سكريبال في مدينة سالزبري بجنوب انجلترا في مارس الماضي.

الكونغو الديمقراطية تهدد بالانسحاب من المحكمة الجنائية

كينشاسا - (أ ف ب): هددت جمهورية الكونغو الديمقراطية بالانسحاب من المحكمة الجنائية الدولية، قبل قرار حول حكم بالاستئناف بحق المعارض الكونغولي جان بيار بيمبا الذي رفض ترشحه للانتخابات الرئاسية في ٢٣ ديسمبر ٢٠١٧.

وقالت وزارة الخارجية في بيان: إن جمهورية الكونغو الديمقراطية «لا تستبعد، في أسوأ الأحوال» الانسحاب من المحكمة الجنائية الدولية وتحدثت عن «ضغوط على القضاة» مرتبطة بـ«السياسة الداخلية» الكونغولية.

وتؤكد الحكومة الكونغولية أنها «تملك مؤشرات متطابقة عديدة تشير إلى أن بعض الحكومات تمارس ضغوطاً على قضاة المحكمة الجنائية الدولية».

وقالت إن هذه «الضغوط» تمارس على قضايا مطروحة على المحكمة الجنائية الدولية «مرتبطة بجمهورية الكونغو الديموقراطية، من المرجح أن يكون لها تأثير على العملية الانتخابية الجارية».

ومن خلال بيانها يبدو أن الحكومة الكونغولية تخشى تبرئة بيمبا اليوم، الأمر الذي سيسمح له بالعودة إلى سباق الانتخابات الرئاسية. إلا أن المحكمة الجنائية الدولية من المفترض أن تصدر قرارها بشأن الحكم على زعيم الحرب السابق في قضية رشوة شهود.

واستبعدت اللجنة الانتخابية وبعدها المحكمة الدستورية بيمبا، منافس الرئيس جوزف كابيلا، من الانتخابات الرئاسية في الكونغو الديمقراطية بسبب الحكم الصادر عن المحكمة الجنائية الدولية.

مجلس الشؤون الادارية للقضاء
المحكمة الابتدائية بصحار
أمـــانة سـر المحكمة

إعلان حكم لسريان ميعاد الاستئناف

تعلن أمانة سر المحكمة الابتدائية بصحار أنه بتاريخ ٢٠١٨/٧/٩م صدر الحكم التالي في الدعوى ايجارات تجاري رقم (٢٠١٨/١٥٠٣/٦٩م) لصالح/احمد ومحمود ابني خالد احمد الجسار (كويتيين) ضد المدعى عليها/سعيد بن عبيد الجابري للتجارة. «حكمت المحكمة : أولا: بإلزام المدعى عليها بإخلاء العين المؤجرة الموصوفة بأسباب هذا الحكم. ثانيا: بإلزامها بأن يؤدي إلى المدعيين الاجرة الشهرية اعتبارا من شهر ٢٠١٧/٨ حتى شهر ٢٠١٨/٢ بواقع (٣٠٠ ر.ع) ثلاثمائة ريال عماني عن كل شهر بإجمالي مبلغ (٢١٠٠ ر.ع) ألفين ومئة ريال عماني وما يستجد من اجرة حتى التسليم الفعلي وذلك على النحو المبين بأسباب هذا الحكم. ثالثا: بإلزامها بدفع مستحقات الكهرباء والماء عن طيلة الفترة التي شغلت فيها العين المؤجرة حتى التسليم الفعلي، وإلزامها بصيانة ما أساءت استعماله فيها فقط، وعمل المخالصة لدى الجهة المختصة. رابعا: بإلزامها بمصاريف الدعوى ومبلغ (١٠٠ ر.ع) مائة ريال عماني أتعاب للمحاماة .
ولما كان المحكوم عليها لم يحضر أحد من طرفها جلسة النطق بالحكم وتعذر إعلانها بالطرق المعتادة، فإن هذا يعتبر إعلانا لها بالحكم طبقا للمادتين (١١ ، ٢٠٤) من قانون الإجراءات المدنية والتجارية الصادر بالمرسوم السلطاني رقم (٢٠٠٢/٢٩م) .
أمانة سر المحكمة

مجلس الشؤون الادارية للقضاء
المحكمة الابتدائية بصحار
أمـــانة سـر المحكمة

إعلان حكم لسريان ميعاد الاستئناف

تعلن أمانة سر المحكمة الابتدائية بصحار أنه بتاريخ ٢٠١٨/٧/٩م صدر الحكم التالي في الدعوى ايجارات تجاري رقم (٢٠١٨/١٥٠٣/٧٠م) لصالح/خلف مسلم حمود العميرة (كويتي) ضد المدعى عليها/شهد الطريف للتجارة والمقاولات. «حكمت المحكمة : أولا: بإلزام المدعى عليها بإخلاء العين المؤجرة الموصوفة بأسباب هذا الحكم. ثانيا: بإلزامها بأن تؤدي إلى المدعي الاجرة الشهرية اعتبارا من شهر ٢٠١٧/١١ حتى شهر ٢٠١٨/٢ بواقع (٦٠ ر.ع) ستين ريالا عمانيا عن كل شهر بإجمالي مبلغ (٢٤٠ ر.ع) مائتين واربعين ريالا عمانيا وما يستجد من اجرة حتى التسليم الفعلي وذلك على النحو المبين بأسباب هذا الحكم. ثالثا: بإلزامها بدفع مستحقات الكهرباء والماء عن طيلة الفترة التي شغلت فيها العين المؤجرة حتى التسليم الفعلي، وإلزامها بصيانة ما أساءت استعماله فيها فقط، وعمل المخالصة لدى الجهة المختصة. رابعا: بإلزامها بمصاريف الدعوى ومبلغ (١٠٠ ر.ع) مائة ريال عماني أتعاب المحاماة .
ولما كان المحكوم عليها لم يحضر أحد من طرفها جلسة النطق بالحكم وتعذر إعلانها بالطرق المعتادة، فإن هذا يعتبر إعلانا لها بالحكم طبقا للمادتين (١١ ، ٢٠٤) من قانون الإجراءات المدنية والتجارية الصادر بالمرسوم السلطاني رقم (٢٠٠٢/٢٩م) .
أمانة سر المحكمة

مجلس الشؤون الادارية للقضاء
المحكمة الابتدائية بالسويق
أمـــانة سـر المحكمة

إعـلان سند تنفيذي

تعلن أمانة سر المحكمة الابتدائية بالسويق أن طالب التنفيذ/علي بن حمد بن علي الغفيلي قد قام بفتح ملف التنفيذ التجاري رقم ٢٠١٨/١٩٠م لتنفيذ الحكم الصادر في الدعوى التجارية الثلاثية رقم ٢٠١٧/٢٣١٣/٢٩١م ضد المنفذ ضده/محمد علي محمد آل صالح الطنيجي (اماراتي) قضى بالآتي:
«حكمت المحكمة في مادة تجارية في الدعويين الاصلية والفرعية: أولا: في الدعوى الأصلية: بإلزام المدعى عليه بإدخال المدعي بالسجل التجاري بالشركة التي بها نشاط المصنع محل الدعوى ، وإنهاء كافة المشاكل التي تعرقل نشاط المصنع مع وزارة القوى العاملة ووزارة الاسكان والبلدية وغيرها من الجهات الحكومية ، ورفض ما زاد على ذلك من طلبات، ثانيا: في الدعوى الفرعية: بإلزام المدعى عليه فرعيا بأن يسدد للمدعي فرعيا متأخرات الاجرة حتى تاريخ اغلاق المصنع بواسطة البلدية مبلغ قدره ٩٧٢٠٠ ر.ع (سبعة وتسعون ألفا ومائتا ريال عماني). ورفض ما زاد على ذلك من طلبات. ثالثا: بإلزام كل مدع بمصاريف دعواه وأتعاب محاميه .
وحيث تعذر إعلان المنفذ ضده بالطرق العادية، عليه يعد هذا النشر إعلانا له بمضمون التنفيذ أعلاه وتكليفه له بالوفاء بما هو مطلوب منه ، خلال سبعة أيام من تاريخ النشر، عملا بالمادتين (١١ ، ٢٥٦) من قانون الإجراءات المدنية والتجارية الصادر بالمرسوم السلطاني رقم ٢٠٠٢/٢٩ وتعديلاته.
أمانة سر المحكمة

مجلس الشؤون الادارية للقضاء
المحكمة الابتدائية بالسويق
أمـــانة سـر المحكمة

إعـلان بيـع قضـائي

بناء على طلب التنفيذ التجاري رقم ٢٠١٨/١م المقدم من طالبة التنفيذ/ وحيدة بنت عباس بن جماعات البلوشية ضد/ريماس للتجارة يمثلها (نبيل بن عبيد بن علي المجيني) لتنفيذ الحكم في الدعوى التجارية رقم ٢٠١٦/٧٧٦م حكمت فيه المحكمة بقبول الاستئناف شكلا وفي الموضوع بتعديل الحكم المستأنف وذلك بالنزول بالمبلغ المحكوم به إلى سبعة عشر ألفا وسبعمائة ريال عماني (١٧٧٠٠ ر.ع) وألزمت المستأنفة بالمصاريف).
تعلن المحكمة الابتدائية بالسويق (قسم التنفيذ) عن بيع قطعة الأرض السكنية رقم (٢-٤٠-٢٢٦-٠١-٤٧٨) الكائنة بولاية السويق بالمربع خبة آل خميس البالغة مساحتها (٧١٩م٢) وما عليها من مبان يبدأ سعر المزايدة (٢٥٩٢٠ر.ع) بخمسة وعشرين ألفا وتسعمائة وعشرين ريالا عمانيا .
فعلى من يرغب في شراء قطعة الارض المذكورة أوصافها أعلاه الحضور لمقر المحكمة ببطحاء هلال جنوب الشارع العام بالسويق يوم الاثنين ٢٠١٨/١٠/٣م في تمام الساعة العاشرة صباحا ، لإجراء المزايدة في سعر الارض، ويدفع الراسي عليه المزاد الثمن فورا وإلا اعيد البيع على ذمته بأي ثمن ويعتبر محضر البيع سندا تنفيذيا بفرق الثمن بالنسبة إليه، عملا بمواد الفصل الخامس من قانون الإجراءات المدنية والتجارية الصادر بالمرسوم السلطاني رقم ٢٠٠٢/٢٩.
أمانة سر المحكمة

مجلس الشؤون الادارية للقضاء
المحكمة الابتدائية بمسقط
أمـــانة سـر المحكمة

إعـلان قضـائي

تعلن أمانة سر المحكمة أن/ورثة السيد حمد بن حمود البوسعيدي اقاموا الدعوى رقم ٢٠١٨/١٥٠٥/٦٢٧ (ايجارات) ضد/مطعم دار المكارم - القمر السعيد ش م م للمطالبة بالآتي:
١. اخلاء المدعى عليها المحل رقم (١) الكائن بالمبنى رقم (٣٦٤٩) بالمجمع رقم (٢٥٧) شمال الغبرة/بوشر سكة رقم (٥٧٤٦) وتسليمه للمدعين خاليا من الاشخاص والشواغل مع شمول الحكم بالنفاذ المعجل.
٢. إلزام المدعى عليها برسوم الدعوى والاتعاب.
٣. إلزام المدعى عليها بسداد فواتير الكهرباء والماء حتى تاريخ الاخلاء الفعلي.
٤. إلزام المدعى عليها بدفع الأجرة المتأخرة والتي تقدر بمبلغ -/١١،٢٠٠ ر.ع (أحد عشر ألفا ومئتي ريال عماني) وما يستجد من اجرة حتى تاريخ الاخلاء الفعلي.
وحيث تعذر إعلان المدعى عليها بالطرق العادية، ويعتبر هذا النشر إعلانا لها بموعد نظر الدعوى يوم الخميس ٢٠١٨/٩/٢٠م الساعة التاسعة بمقر المحكمة (بالخوير - مجمع المحاكم - خلف وزارة العدل) عملا بالمادة (١١) من قانون الإجراءات المدنية والتجارية الصادر بالمرسوم السلطاني رقم ٢٠٠٢/٢٩م وتعديلاته.
أمانة سر المحكمة

مجلس الشؤون الادارية للقضاء
المحكمة الابتدائية بمسقط
أمـــانة سـر المحكمة

إعـلان حكـم

تعلن أمانة سر المحكمة أنه صدر حكم بتاريخ ٢٠١٨/٨/١٢م في الدعوى التجارية رقم ٢٠١٨/١٣٠٣/٢٣٧٠م المقامة من/الشركة الوطنية للتمويل ش.م.ع.ع قضى بإلزام المحكوم ضدها/١- صحراء الوسطى للتجارة والمقاولات ٢- عيسى بن سيف الرشدي بالتضامن أو الانفراد بسداد مبلغ قدره -/٧٧٠٧ ر.ع (سبعة ألف وسبعمائة وسبعة ريالات عمانية)، والفائدة بواقع ٢٪ سنويا من تاريخ رفع الدعوى حتى تمام السداد الفعلي وصرحت ببيع المركبة محل الدعوى والمرهونة لصالح المدعية في حالة عدم سداد المبلغ المقضي به لاستيفاء حقها من ثمنها ومتى صار ذلك القضاء نهائيا والمصاريف ورفض ماعدا ذلك من طالبات.
ولما كان المحكوم ضدهما أو من ينوب عنهما لم يحضرا جلسة النطق بالحكم وتعذر إعلانهما بالطرق العادية، يعتبر هذا إعلانا لهما بالحكم عملا بالمادتين (١١، ٢٠٤) من قانون الإجراءات المدنية والتجارية الصادر بالمرسوم السلطاني رقم: ٢٠٠٢/٢٩م وتعديلاته.
أمانة سر المحكمة

مجلس الشؤون الادارية للقضاء
المحكمة الابتدائية بمسقط
أمـــانة سـر المحكمة

إعـلان قضـائي

تعلن أمانة سر المحكمة أن/احمد بن حمد بن محمد الراشدي اقام الدعوى العمالية الفردية رقم: ٢٠١٨/١٤٠٩/٩٧٩ ضد/فولت للمقاولات الكهربائية والميكانيكية ش.م.م للمطالبة بالآتي:
١. تعويض المدعى عن الفصل التعسفي مبلغ -/٤٠،٠٠٠ ر.ع (أربعين ألف ريال عماني).
٢. أداء راتب بدل شهر انذار ٤٧٢/١٣٤ ر.ع (اربعمائة واثنين وسبعين ريالا عمانيا ومائة واربع وثلاثين بيسة).
٣. أداء راتب بدل الإجازة السنوية المستحقة مبلغ قدره ٩٤٤/٢٦٨ ر.ع (تسعمائة واربعة واربعون ريالا عمانيا ومائتان وثمان وستون بيسة).
٤. اداء رواتب الشهور من ديسمبر ٢٠١٧ حتى مايو ٢٠١٨ مبلغا قدره ٢٨٣٢/٨٠٤ ر.ع (الفان وثمانمائة واثنان وثلاثون ريالا عمانيا وثمانمائة واربع بيسات).
٥. سداد اشتراك التأمينات الاجتماعية منذ شهر ديسمبر ٢٠١٧ حتى مايو ٢٠١٨.
٦. سداد المبالغ المستقطعة من رواتب المدعي مبلغ قدره -/١١٨٨ ر.ع (ألف ومائة وثمانية وثمانون ريالا عمانيا).
٧. سداد المصاريف واتعاب المحاماة مبلغ -/١٠٠٠ ر.ع (ألف ريال عماني)
ونظرا لتعذر إعلان المدعى عليها بالطرق العادية، يعتبر هذا النشر إعلانا لها بموعد نظر الدعوى في يوم الاحد الموافق ٢٠١٨/٩/٢٣م الساعة التاسعة صباحا بمقر المحكمة (بالخوير مجمع المحاكم - خلف وزارة العدل)، عملا بالمادة (١١) من قانون الإجراءات المدنية والتجارية الصادر بالمرسوم السلطاني رقم ٢٠٠٢/٢٩م وتعديلاته .
أمانة سر المحكمة

الصحافة الإيرانية في أسبوع

طهران - عمان
سجاد أميري:

نصحبكم في هذه الجولة مع طائفة من المقالات والتحليلات التي طالعتنا بها الصحف الإيرانية الصادرة الأسبوع الماضي حول القضايا ذات الأهمية على الصعيدين الداخلي والخارجي.

في الشأن النووي كتبت صحيفة «آرمان» مقالاً تحت عنوان «اجتماع مجلس الأمن فرصة لإحياء الاتفاق النووي» في حين تناولت صحيفة «قدس» هذا الموضوع في تحليل حمل عنوان «المحادثات مع أوروبا وقتل الوقت». وفي الشأن الاقتصادي أوردت صحيفة «الوقت» مقالاً بعنوان «أهمية حاضنات الأعمال في تطوير الاقتصاد الإيراني». وحول التطورات العالمية كتبت صحيفة «جوان» تحليلاً بعنوان «التوجه نحو الشرق.. تكتيك أم استراتيجية» في حين أوردت صحيفة «كيهان» مقالاً بعنوان «الصين وروسيا من فلاديفوستك: نواة نظام عالمي جديد».

قدس - المحادثات مع أوروبا وقتل الوقت

تحت هذا العنوان نشرت صحيفة «قدس» تحليلاً فقالت: من المعروف أن الكثير من الدول الأوروبية ترتبط بعلاقات استراتيجية مع الولايات المتحدة الأمريكية في كافة المجالات السياسية والاقتصادية والأمنية، وعلى الرغم من الخلافات التي شهدتها العلاقات بين الجانبين إزاء العديد من القضايا ما زالت روابط أمريكا وأوروبا تمثل الحجر الأساس للمواقف التي يتخذها الأوروبيون حيال القضايا ذات الاهتمام المشترك ومن بينها مستقبل الاتفاق النووي المبرم بين إيران والقوى العالمية.

وقالت الصحيفة: انطلاقاً من الفهم المتعارف للعلاقات الأوروبية - الأمريكية التي لايمكن التفريط بها لأي سبب لأنها قائمة على مصالح استراتيجية ولا يمكن التضحية بها لقاء أمور وقضايا سياسية حتى وإن كانت محقة، يمكن الاستنتاج بأن المحادثات التي تجريها إيران مع الجانب الأوروبي لحلحلة القضايا العالقة خصوصاً فيما يتعلق بالاتفاق النووي لن تصل إلى نتيجة مرضية حتى وإن تقدم الأوروبيون باقتراحات لتعويض إيران عن خسائرها الاقتصادية التي نجمت عن انسحاب أمريكا من الاتفاق، وبمعنى آخر ان محاولات أوروبا لإنقاذ الصفقة النووية والسعي لتعزيز العلاقات الاقتصادية والتجارية مع إيران وإزالة العراقيل التي تعترض التعاطي الكامل بين البنوك الإيرانية ونظيراتها الأوروبية لن تؤتي ثمارها ما لم تحسم أوروبا موقفها من العقوبات الأمريكية المفروضة على إيران والتي ستشمل القطاع النفطي في نوفمبر القادم وذلك من خلال سعي واشنطن لإقناع حلفائها بعدم استيراد النفط الإيراني، الأمر الذي يضع الكثير من الدول ومن بينها الدول الأوروبية على المحك، لأن عليها أن تختار بين الوقوف إلى جانب أمريكا في تشديد العقوبات على إيران أو التحرك بعيداً عن هذا المحور والتقيد بنصوص الاتفاق النووي التي تلزم كافة الأطراف برفع الحظر عن إيران في ظل تأكيدات الوكالة الدولية للطاقة الذرية على التزام طهران بكافة تعهداتها التي وردت في الاتفاق.

وأشارت الصحيفة إلى ما أعلنته الحكومة الألمانية من أن الاتحاد الأوروبي يدرس تأسيس نظام مدفوعات مع إيران يسمح باستمرار التعاملات التجارية حالما تفرض الولايات المتحدة حظرها المتعلق بالقطاع النفطي الإيراني، معتبرة هذا الإجراء بأنه يمثل خطوة إيجابية لكنه لايمكن أن يكون بديلاً عن موقف حاسم ينقذ الاتفاق النووي من الانهيار من ناحية، ويرفع بالتالي من مستوى العلاقات الاقتصادية والتجارية بين الجانبين الأوروبي والإيراني من ناحية أخرى.

وشددت الصحيفة على ضرورة الأخذ بنظر الاعتبار الوقت الذي يمضي بسرعة للحصول على موقف واضح من الاتحاد الأوروبي إزاء قضية شراء النفط الايراني ودفع مستحقاته في المدد الزمنية المتفق عليها وعدم انتظار حلول الرابع من نوفمبر القادم موعد بدء تطبيق الحظر الأمريكي على صادرات النفط الإيرانية.

وتطرقت الصحيفة إلى موضوع التبادل التجاري بين إيران والدول التي تستورد نفطها ومن بينها الدول الأوروبية مؤكدة على أهمية حسم قضية العملة التي سيتم من خلالها هذا التبادل باعتبار أن واشنطن منعت التعامل مع إيران بالدولار الأمريكي، الأمر الذي يحتم على كافة الأطراف التي تربطها علاقات تجارية مع إيران التعامل بعملاتها كاليورو والين والروبل والجنيه وغيرها.

■ إيرانيون خلال موكب جنائزي لـ ١٣٠ جنديًا قتلوا في الحرب مع العراق (١٩٨٠-١٩٨٨) والذين أعيدت جثثهم مؤخرًا من العراق. أ ف ب

كيهان - الصين وروسيا من فلاديفوستك: نواة نظام عالمي جديد

تحت هذ العنوان نشرت صحيفة «كيهان» مقالاً فقالت: شكل انعقاد المنتدى الاقتصادي الشرقي الرابع في مدينة «فلاديفوستك» في أقصى الشرق الروسي فرصة للقيادتين الروسية والصينية لاستكمال مسار واعد لتطوير العلاقات بين البلدين في مختلف المجالات، ولاسيما على الصعيدين الاقتصادي والسياسي.

وأشارت الصحيفة إلى أن زيارة الرئيس الصيني «شي جين بينغ» الأخيرة إلى روسيا وهي السابعة منذ توليه منصبه عام ٢٠١٢، تدل بشكل واضح على أن العلاقات بين بكين وموسكو تتجه نحو الشراكة الشاملة مع استكمال تنفيذ العديد من المشاريع العملاقة التي تم وضع الحجر الأساس لها في البلدين خلال السنوات الماضية، حيث من المتوقع أن يقفز حجم التبادل التجاري بين البلدين إلى أكثر من مائة مليار دولار هذا العام، منوهة إلى أن الجانبين الروسي والصيني يؤكدان اهتمامهما بضرورة تعزيز استخدام العملات الوطنية في الحسابات التجارية، لتأمين استقرار الخدمات المصرفية التي تتطلبها عمليات التصدير والاستيراد في ظل تنامي المخاطر بالأسواق العالمية.

وأضافت الصحيفة: ليست الزيارات بين المسؤولين الصينيين والروس وحدها هي اللافتة، بل إن الأرقام الاقتصادية تدفع إلى الاعتقاد بأن البلدين يعول أحدهما على الآخر لتجاوز المرحلة الضبابية التي يعيشها العالم في الفترة الأخيرة، لاسيما مع وجود خلافات مع الولايات المتحدة الأمريكية بقيادة رئيسها «دونالد ترامب».

وألمحت الصحيفة إلى العلاقات السياسية بين الصين وروسيا وحالة التناغم بين طروحات الجانبين حول مختلف القضايا الدولية والتي بدت واضحة للعيان خلال اللقاءات المتعددة لرئيسي البلدين حيال العديد من القضايا وعلى رأسها الدعوة إلى التعددية القطبية ومواجهة ما أسمته الصحيفة محاولة أمريكا للتفرد في إدارة العالم. واعتبرت الصحيفة أن الشراكة التي تسعى كل من روسيا والصين إلى الدفع بها إلى الأمام وتعزيزها في شتى الميادين أكثر من أي وقت مضى تكاد تكون متكاملة وإن لم يصفها بعد أي مسؤول في كلا البلدين بأنها تمثل علاقة تحالف. وقالت الصحيفة إن لقاء الرئيسين الصيني والروسي في «فلاديفوستك» انطلق على أساس وجود تحد مشترك تمثل بالعقوبات التي تفرضها الإدارة الأمريكية برئاسة ترامب على كلا البلدين، معربة عن اعتقادها بأن بكين وموسكو تسعيان لتشكيل نواة نظام عالمي يقوم على أساس المصالح المشتركة ومواجهة النفوذ الأمريكي في المناطق المهمة والحساسة في العالم وفي كافة المجالات.

آرمان - اجتماع مجلس الأمن فرصة لإحياء الاتفاق النووي

تحت هذا العنوان كتبت صحيفة «آرمان» مقالاً جاء فيه: يحظى اجتماع مجلس الأمن الدولي المقرر انعقاده في نيويورك في السادس والعشرين من الشهر الجاري والذي سيتزامن مع اجتماعات الدورة الـ ٧٣ للجمعية العامة للأمم المتحدة بأهمية خاصة لسببين أساسيين؛ الأول يكمن بأن هذا الاجتماع سيكون بإدارة الرئيس الأمريكي دونالد ترامب والآخر وكما يتوقع المراقبون هو إمكانية محاولة ترامب لتوظيف هذا الاجتماع للضغط على إيران على خلفية الأزمة النووية بين طهران وواشنطن والتي تفاقمت بعد انسحاب الأخيرة في مايو الماضي من الاتفاق النووي المبرم بين إيران والقوى العالمية في يوليو ٢٠١٥.

وأشارت الصحيفة إلى أن قرار مجلس الأمن الدولي ٢٢٣١ الذي أيد الاتفاق النووي سيكون هو الإطار الذي سيتم من خلاله بحث الأزمة النووية بين إيران والغرب لاسيما أمريكا، وهذا بحد ذاته يمثل فرصة ثمينة لإيران كي تسعى للمطالبة بحقوقها التي أكد عليها القرار الأممي ٢٢١٣ خصوصاً في ما يتعلق برفع الحظر المفروض عليها بعد تأكيد الوكالة الدولية للطاقة الذرية بالتزام طهران بتعهداتها التي وردت في الاتفاق النووي لاسيما فيما يرتبط بخفض مستوى تخصيب اليورانيوم وتقليص أعداد اجهزة الطرد المركزي في المنشآت النووية الإيرانية.

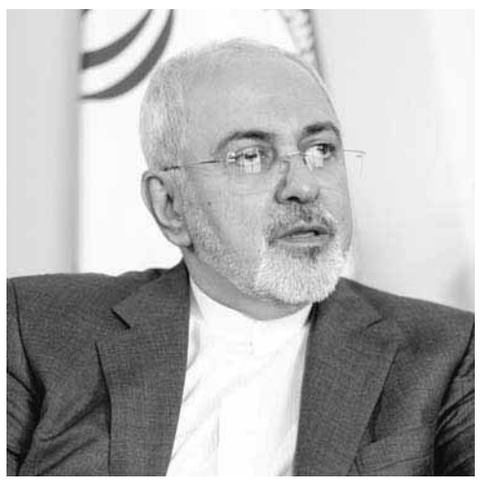

■ وزير الخارجية الإيراني محمد جواد ظريف رويترز

وألمحت الصحيفة إلى أنه من المرجح جداً أن يسعى الرئيس الأمريكي «ترامب» إلى حشد أكبر قدر من التأييد لقراره بالانسحاب من الاتفاق النووي، إلّا أنه سيواجه تحد حقيقي يتمثل بالقرار الدولي ٢٢٣١ خصوصاً وأنَ الأطراف الأخرى في الاتفاق (روسيا والصين والترويكا الأوروبية) ما زالت تعتقد بضرورة تنفيذ بنود الاتفاق باعتباره يمثل وثيقة دولية مهمة من شأنها أن تساهم في تكريس الأمن والاستقرار في منطقة الشرق الأوسط والعالم برمته.

وأعربت الصحيفة عن اعتقادها بأن ترامب سيواجه صعوبة في الحصول على تأييد دولي لزيادة الضغط على إيران في ظل التحديات السياسية والتجارية التي تواجهها الولايات المتحدة بسبب الخلافات مع كل من الصين وروسيا وتركيا والعديد من الدول الأوروبية.

وفي ختام مقالها خلصت الصحيفة إلى نتيجة مفادها بأن الاجتماع الدوري القادم لمجلس الأمن الدولي وعلى الرغم من أن رئاسته ستكون بعهدة الرئيس الأمريكي الذي يعتبر إيران بمثابة حجر العثرة الأساس في طريق مشاريعه الإقليمية إلّا أن هذا الاجتماع - والقول للصحيفة - سيبقى يمثل فرصة ثمينة لإيران للدفاع عن مواقفها سواء ما يرتبط بالقضية النووية أو القضايا الأخرى ومن بينها المتعلقة ببرنامجها الصاروخي الباليستي.

الوقت - أهمية حاضنات الأعمال في تطوير الاقتصاد الإيراني

تحت هذا العنوان كتبت صحيفة «الوقت» مقالاً جاء فيه: خلال العقد الماضي، أضحت مراكز حاضنات الأعمال من أبرز المراكز التي تساعد الدول على تقوية اقتصادها وذلك عبر احتضان أفكار شبابها الطامح والمبدع ما يجعل ريادة الأعمال من أهم عناصر التنمية في الاقتصادات الحديثة، وفي سبيل إنجاح ذلك تقوم الحكومات العالمية بالتنسيق مع شركات متخصصة في العديد من المجالات من أجل خلق بيئة تتماشى مع خصائص المحيط وذلك في سبيل تعزيز مفهوم الاقتصاد القائم على المعرفة التطبيقية، وتقوم هذه الشركات والمراكز بتبني ابتكارات وأفكار الشباب وتوجيهها بالاتجاه والمسار الذي يلبي ويوائم صفاتهم وقدراتهم، ونقل التكنولوجيا والخبرات لتتقاسمها مع شركات جديدة يقودها شباب مبدع يحتاج لكل أنواع الدعم. وقالت الصحيفة: نظراً لأهمية هذا المجال، ولعبه دوراً مهماً في اقتصادات الدول، بدأت العديد من الحكومات العالمية بإعادة النظر في أنظمتها التعليمية والتدريبية وإضافة بُعد جديد يستهدف إثارة اهتمام الطلاب أو المتدربين أو الخريجين من الشباب وتنمية قدراتهم وتوجيههم نحو خيار العمل لحسابهم الخاص، وتأسيس مشاريع كخيار بديل أو موازٍ لخيار العمل بأجر لدى الغير، والتجربة الإيرانية في خصوص مراكز حاضنات الأعمال نموذج حديث من شأنه أن يلعب دوراً كبيراً في تقوية الاقتصاد الايراني حيث تم إنشاء أكثر من ٣٨٠٠ شركة في هذا الاتجاه، كان لها أثر كبير على المبيعات والصادرات الإيرانية، حيث سجلت ٦٠ ألف مليار تومان إيراني على الصعيد الداخلي و٤٥٠ مليون دولار على صعيد الصادرات الإيرانية الخارجية في مجالات كثيرة بينها «التكنولوجيا الحيوية» التي تعد من أبرز وأهم الشركات الناشئة في الشرق الأوسط.

وأشارت الصحيفة إلى أن الخبراء الإيرانيين يعتقدون بأن شركات حاضنات الأعمال، لا يمكن تقييم نجاحها بدقة في الوقت الحاضر لأنها في بداية الولادة والتحول، ومن أجل الوصول إلى مراكز متقدمة، عليها أن تمر في مجموعة خطوات رئيسية لتخطي العقبات التي تواجهها ومن أبرزها قلّة رؤوس الأموال والاستثمارات في هذا المجال، مشددة على ضرورة دعم هذا القطاع من أجل تنميته وتطوير عمله

لتقليص الاعتماد على الشركات الخارجية وتقليص التهديدات التي قد تنجم عن تسلل عناصر أجنبية إلى مواقع اقتصادية وتكنولوجية حساسة في الدولة، فضلاً عن الأرباح الكبيرة التي سيحققها هذا القطاع، والمساهمة كذلك في خفض الاعتماد على النفط لتأمين العائدات المالية في إدارة شؤون الدولة.

■ عائلة إيرانية تمر أمام مكتب سفريات مغلق. أ ف ب

جوان - التوجه نحو الشرق.. تكتيك أم استراتيجية؟

تحت هذا العنوان أوردت صحيفة «جوان» تحليلاً نقتطف منه ما يلي: بعد الضغوط الاقتصادية التي تتعرض لها إيران على خلفية الأزمة النووية مع الغرب خصوصاً بعد انسحاب أمريكا من الاتفاق النووي قبل أكثر من أربعة أشهر، وجدت إيران نفسها أمام تحد جديد يفرض عليها إيجاد أسواق أخرى لصادراتها النفطية من جانب، وفتح نوافذ جديدة لاستيراد ما تحتاجه من السلع والبضائع والمواد الأولية المهمة في تعزيز البنى التحتية في كافة المجالات الصناعية والتقنية لمواجهة أي نقص قد يحصل نتيجة تطبيق الحظر الأمريكي الجديد من جانب آخر، فضلاً عن ضرورة التعويض عن الفراغ الذي سيحصل في حال التزمت الشركات الغربية بالحظر الأمريكي وجمدت استثماراتها في إيران خصوصاً الشركات العملاقة التي تنشط في تنفيذ مشاريع استراتيجية في القطاعات النفطية والبتروكيمياوية وصناعة السيارات وغيرها من القطاعات.

وأكدت الصحيفة على أهمية دول منطقتي جنوب وجنوب شرق آسيا في التعويض عن الدول الغربية التي تقف إلى جانب أمريكا في فرض الحظر على إيران، مشددة على أن هذا التحرك لن يخلّ بمبادئ إيران التي تعتمدها في سياستها الخارجية وفي مقدمتها ضرورة تحقيق الاكتفاء الذاتي والاستقلال الاقتصادي لوجود ضرورة تقتضي الانفتاح على دول شرقية باعتبار أن هذه الدول لا تشكل خطراً على استقلال إيران السياسي ولا يهمها سوى التبادل التجاري والاقتصادي بعيداً عن أي تطلعات أخرى قد تخلّ بسيادة واستقلال البلاد.

ولفتت الصحيفة إلى أن العديد من دول شرق آسيا خصوصاً الصين باتت تمثل قطباً اقتصادياً كبيراً جداً على مستوى العالم، وهذا يعني أن السعي لتعزيز العلاقات الاقتصادية والتجارية معها لا يعد أمراً غريباً، بل على العكس من ذلك خصوصاً وأن الكثير من الدول الغربية بما فيها أمريكا لديها علاقات اقتصادية واسعة مع الصين رغم الخلافات التي برزت بين الجانبين خلال السنوات الأخيرة.

وشجعت الصحيفة على أن تكون العلاقات بين إيران من جانب والصين ودول أخرى في شرق آسيا من جانب آخر تتمتع بآليات تضمن نجاحها على المديين القريب والبعيد وعلى المستويين التكتيكي والاستراتيجي طالما بقيت هذه العلاقات في إطارها الصحيح دون أن يشوبها التطلع نحو فرض آراء سياسية أو أيديولوجيات معينة، الأمر الذي يجعل من هذه العلاقات مصدر قوة لجميع أطرافها بخلاف العلاقات التي تقوم على أسس أيديولوجية أو رؤى سياسية تؤدي بالنتيجة إلى إضعاف طرف معين لصالح طرف آخر على أكثر من صعيد، وقد يصل الأمر إلى حد هيمنة هذا الطرف على ذلك وفرض إملاءات تتنافى مع مبدأ سيادة الدول على أراضيها وضرورة استقلالها في اتخاذ القرارات المصيرية التي تهمها.

■ السفارة الإيرانية في العاصمة الفرنسية باريس بعد قيام أشخاص بالاعتداء على المقر. أ ف ب

مجلس الشؤون الادارية للقضاء
المحكمة الابتدائية بمسقط
أمانة سر المحكمة

إعــلان قضــائي

تعلن أمانة سر المحكمة أن المدعي/ محمد بن الزبير بن علي قد أقام أمامها الدعوى التجارية رقم: ٢٠١٨/١٥٠٥/٦٠١م ضد المدعى عليها/ شركة الهندسة الذكية ش.م.م مطالبا فيها بالآتي:
١- إلزامها بسداد متأخرات الاجرة البالغ قدرها ١٠٠٠٠ ر.ع (عشرة آلاف ريال عماني).
٢- إلزامها بصيانة العين المؤجرة وتسليمها للمدعي بالحالة التي كانت عليها عند التعاقد.
٣- إلزامها بسداد فواتير الكهرباء والمياه حتى تاريخ الاخلاء الفعلي للعين المؤجرة.
٤- أتعاب محاماة ١٥٠٠ ر.ع (ألف وخمسمائة ريال عماني).
٥- الرسوم والمصاريف القضائية.
وحيث تعذر إعلان المدعى عليها بالطرق العادية، يعتبر هذا النشر إعلانا لها بجلسة الاربعاء ٢٠١٨/١٠/١٠م موعدا لسماعها في الساعة التاسعة صباحا بمقر المحكمة الكائن (بالخوير - مجمع المحاكم- خلف وزارة العدل) عملا بالمادة (١١) من قانون الإجراءات المدنية والتجارية الصادر بالمرسوم السلطاني رقم ٢٠٠٢/٢٩م وتعديلاته.
أمانة سر المحكمة

مجلس الشؤون الادارية للقضاء
المحكمة الابتدائية بمسقط
أمانة سر المحكمة

إعــلان قضــائي

تعلن أمانة سر المحكمة أن المدعية/ مؤسسة الانصاري التجارية ش.م.م أقامت الدعوى التجارية رقم: (٢٠١٨/١٥٠٩/٤٦٧م) ضد/
١- شركة جمال الانصب للتجارة والمقاولات ٢- نذير بن محمد بن إسماعيل البلوشي للمطالبة بالآتي:
١- إلزام المدعى عليهما بالتضامن والانفراد بأن يؤديا للمدعية مبلغا قدره ٢٧,٥٩٢ ر.ع (سبعة وعشرون ألفا وخمسمائة واثنان وتسعون ريالا عمانيا).
٢- تحميل المدعى عليهما الرسوم والمصاريف ومقابل اتعاب المحاماة مبلغا قدره ١,٥٠٠ ريال عماني.
ونظرا لتعذر إعلان المدعى عليهما بالطرق العادية، يعتبر هذا النشر إعلانا لهما بموعد نظر الدعوى في يوم الاربعاء الموافق: ٢٠١٨/١٠/١٠م الساعة التاسعة صباحا بمقر المحكمة (بالخوير - مجمع المحاكم - خلف وزارة العدل) عملا بالمادة (١١) من قانون الإجراءات المدنية والتجارية الصادر بالمرسوم السلطاني رقم ٢٠٠٢/٢٩م وتعديلاته.
أمانة سر المحكمة

مجلس الشؤون الادارية للقضاء
المحكمة الابتدائية بالسيب
أمانة سر المحكمة

إعلان طلب تنفيذ

تعلن أمانة سر المحكمة أن/ بنك صحار ش.م.ع.ع تقدم بطلب التنفيذ التجاري رقم: ٢٠١٨/٩٠ لتنفيذ الحكم الصادر في الدعوى التجارية رقم: ٢٠١٧/٦٨٩ لإلزام المنفذ ضده/ عبدالله بن حسين بن عبدالله الجديدي بسداد مبلغ قدره ٢١٤٢٣,٣٠٠ ر.ع واحد وعشرون ألفا واربعمائة وثلاثة وعشرون ريالا عمانيا و٣٠٠ بيسة مع فائدة سنوية قدرها ٦٪ على القرض من تاريخ رفع الدعوى حتى السداد النهائي وألزمته بالمصاريف و١٠٠ ر.ع أتعاب محاماة.
ونظرا لتعذر اعلان المنفذ ضده بالطرق العادية، يعتبر هذا النشر اعلانا له متضمنا تكليفه بالوفاء بما هو مطلوب منه خلال سبعة أيام من تاريخ هذا النشر عملا بالمادة (١١) من قانون الاجراءات المدنية والتجارية الصادر بالمرسوم السلطاني رقم ٢٠٠٢/٢٩م وتعديلاته .
أمانة سر المحكمة

مجلس الشؤون الادارية للقضاء
المحكمة الابتدائية بالسيب
أمانة سر المحكمة

إعلان طلب تنفيذ حكم

تعلن أمانة سر المحكمة أن طالب التنفيذ/ نهر السلام للتجارة (السيب) تقدم بطلب التنفيذ التجاري رقم: ٢٠١٧/٢٨١٩ لتنفيذ الحكم الابتدائي الصادر في الدعوى التجارية رقم: ٢٠١٥/٥٥٩ قضى بإلزام المنفذ ضده/ علي بن صالح بن راشد الريسي بسداد مبلغ قدره ٢٢٣٨٧ ر.ع (اثنان وعشرون ألفا وثلاثمائة وسبعة وثمانون ريالا عمانيا) ومبلغ مائة ريال عماني اتعاب المحاماة وإلزامه بالمصاريف.
ونظرا لتعذر اعلانه بالطرق العادية، فقد تقرر توجيه هذا الاعلان إليه عن طريق النشر متضمنا تكليفه بالوفاء بما هو مطلوب منه خلال سبعة أيام من تاريخ النشر، عملا بالمادة (١١) من قانون الاجراءات المدنية والتجارية الصادر بالمرسوم السلطاني رقم ٢٠٠٢/٢٩م.
أمانة سر المحكمة

مجلس الشؤون الادارية للقضاء
المحكمة الابتدائية بصحم
أمانة سر المحكمة

إعلان طلب تنفيذ

تعلن أمانة سر المحكمة الابتدائية بصحم أن طالب التنفيذ/ البنك الوطني العماني تقدم بطلب التنفيذ التجاري رقم: ٢٠١٨/٧٤م لتنفيذ الحكم الصادر في الدعوى التجارية رقم: ٢٠١٧/١٧٣م قضى بإلزام المنفذ ضده/ علي بن سالم بن حميد العمري بأن يؤدي للمدعي مبلغا قدره (١٥٨٨٦ ر.ع) خمسة عشر ألفا وثمانمائة وستة وثمانون ريالا والفائدة السنوية بواقع (٧٪) من تاريخ رفع الدعوى حتى تمام السداد وإلزام المدعى عليه بالرسوم ومصاريف الدعوى واتعاب المحاماة (١٥٠ ر.ع).
وحيث تعذر اعلان المنفذ ضده بالطرق العادية لعدم وجود مقر معروف له تقرر توجيه هذا الاعلان إليه عن طريق النشر متضمنا تكليفه بالوفاء بما هو مطلوب منه خلال السبعة أيام من تاريخ النشر عملاً بالمادة (١١) من قانون الإجراءات المدنية والتجارية وتعديلاته الصادر بالمرسوم السلطاني رقم ٢٠٠٢/٢٩م .
أمانة سر المحكمة

مجلس الشؤون الادارية للقضاء
المحكمة الابتدائية بالسيب
أمانة سر المحكمة

إعلان طلب تنفيذ حكم

تعلن أمانة سر المحكمة أن طالب التنفيذ/ عدنان أحمد العسلي تقدم بطلب التنفيذ العمالي رقم: ٢٠١٧/٢١٩٣ لتنفيذ الحكم الصادر بالاستئناف في الدعوى العمالية رقم: ٢٠١٧/٢٤٢م ضد المنفذ ضدها/ الاسوار الماسية الوطنية والذي قضى بالصلح بين الطرفين على ان يقدم ممثل الشركة/ مطر بن أحمد بن عبيد الزعابي لطالب التنفيذ مبلغا قدره ٤٠٠٠ ر.ع أربعة آلاف ريال عماني وينقل له كفالته لصاحب عمل آخر خلال أربعة أشهر من تاريخ صدور الحكم.
ونظرا لتعذر اعلانه بالطرق العادية، فقد تقرر توجيه هذا الاعلان إليه عن طريق النشر متضمنا تكليفه بالوفاء بما هو مطلوب منه خلال سبعة أيام من تاريخ النشر، عملا بالمادة (١١) من قانون الاجراءات المدنية والتجارية الصادر بالمرسوم السلطاني رقم ٢٠٠٢/٢٩م وتعديلاته .
أمانة سر المحكمة

مجلس الشؤون الادارية للقضاء
المحكمة الابتدائية بصور
أمانة سر المحكمة

إعلان قضائي

تعلن أمانة سر المحكمة الابتدائية بصور أن المدعية/ شركة سهيل بهوان للسيارات قد أقامت أمامها الدعوى التجارية رقم: (١٣٥/ت/٢٠١٨م) ضد المدعى عليه/ أحمد بن سالم بن خلفان القطيبي وتطالبه بالآتي:
- إلزام المدعى عليه بسداد مبلغ قدره (٢٣٢٠٢ ر.ع) ثلاثة وعشرون ألفا ومائتان وريالان عمانيان.
- التصريح للمدعية ببيع المركبة محل الدعوى وخصم حصيلة البيع من مبلغ المطالبة.
- إلزام المدعى عليه بالمصاريف واتعاب المحاماة مبلغ قدره (٨٠٠ ر.ع).
وقد تعذر إعلان المدعى عليه بالطرق العادية، وهذا النشر يعتبر إعلانا له بالدعوى وتحديد جلسة يوم الاثنين ٢٠١٨/١٠/١٥م موعدا لسماعها في تمام الساعة التاسعة والنصف صباحا بمقر المحكمة الابتدائية الكائن بمرتفعات الصناعية طبقا للمادة (١١) من قانون الإجراءات المدنية والتجارية الصادر بالمرسوم السلطاني رقم (٢٠٠٢/٢٩م).
أمانة سر المحكمة

مجلس الشؤون الادارية للقضاء
المحكمة الابتدائية بصور
أمانة سر المحكمة

إعلان قضائي

تعلن أمانة سر المحكمة الابتدائية بصور أن المدعية/ شركة سهيل بهوان للسيارات قد أقامت أمامها الدعوى التجارية رقم: (١٣٤/ت/٢٠١٨م) ضد المدعى عليهما/ ١- سيد رجب وشريكه للتجارة والمقاولات. ٢- صالح بن سعيد بن سلام العبري وتطالبهما بالآتي:
- إلزام المدعى عليهما بالتضامن والانفراد بسداد مبلغ قدره (٥٢٦٨ ر.ع) خمسة آلاف ومائتان وثمانية وستون ريالا عمانيا.
- التصريح للمدعية ببيع المركبة محل الدعوى وخصم حصيلة البيع من مبلغ المطالبة.
- إلزام المدعى عليهما بالمصاريف واتعاب المحاماة مبلغ قدره (٥٠٠ ر.ع).
وقد تعذر إعلان المدعى عليهما بالطرق العادية، وهذا النشر يعتبر إعلانا لهما بالدعوى وتحديد جلسة يوم الاثنين ٢٠١٨/١٠/١٥م موعدا لسماعها في تمام الساعة التاسعة والنصف صباحا بمقر المحكمة الابتدائية الكائن بمرتفعات الصناعية طبقا للمادة (١١) من قانون الإجراءات المدنية والتجارية الصادر بالمرسوم السلطاني رقم (٢٠٠٢/٢٩م).
أمانة سر المحكمة

مجلس الشؤون الادارية للقضاء
محكمة الاستئناف بالرستاق
أمانة سر المحكمة

إعــلان قضــائي

تعلن أمانة سر المحكمة أن المستأنف/ بنك أتش أس بي سي عمان ش.م.ع.ع قد أقام أمامها الاستئناف بالدائرة التجارية رقم: ٢٠١٨/١٨٦م ضد/ مريم بنت عيسى بن علي البلوشية طلب في استئنافه الحكم بالآتي: بتعديل الحكم المستأنف في جزئية عدم احتساب باقي المديونية المطالبة بها وإلغاء الحكم المستأنف فيما يتعلق برفض الفائدة والقضاء مجددا بالحكم المستأنف بإلزام المستأنف ضدها بأن تدفع إلى المستأنف مبلغ القرض وغير محكوم به للقرضين وقدره (٥٣٠٥,٦٦٤ ر.ع) خمسة آلاف وثلاثمائة وخمسة ريالات عمانية وستمائة وأربع وستون بيسة مع الفائدة الاتفاقية قدرها (٦,٩٩٪) من تاريخ رفع الدعوى حتى تمام السداد وتأييد الحكم المستأنف فيما عدا ذلك وإلزام المستأنف ضدها بالمصاريف عن الدرجتين.
وحيث تعذر اعلان المستأنف ضدها بالطرق فيعتبر هذا النشر إعلانا لها بالاستئناف اعلاه وتحديد جلسة يوم الاثنين الموافق ٢٠١٨/١٠/٨م موعدا لسماعها الساعة التاسعة صباحا بمقر المحكمة بالرستاق - بمنطقة العراقي عملا بنص المادة (١١) من قانون الاجراءات المدنية والتجارية الصادر بالمرسوم السلطاني رقم: ٢٠٠٢/٢٩م وتعديلاته .
أمانة سر المحكمة

مجلس الشؤون الادارية للقضاء
المحكمة الابتدائية بمسقط
أمانة سر المحكمة

إعلان تنبيه تنفيذ عقاري

تعلن أمانة سر المحكمة بأن طالب التنفيذ/ بنك اتش اس بي سي تقدم بطلب تنفيذ تجاري رقم: ٢٠١٦/١٩٨ لتنفيذ الدعوى التجارية رقم: ٢٠١٢/٥٦٨ بإلزام المنفذ ضده/ عبدالرحمن بن عبدالله بن عيسى الحارثي بسداد مبلغ قدره ٥٤٠١٠١/١٤٤ ر.ع (خمسمائة وأربعون ألفا ومائة وريال عماني واحد ومائة وأربع وأربعون بيسة) والفائدة بواقع ١٨٪ من تاريخ رفع الدعوى حتى تمام السداد ومبلغ (٤٦٥٠ ر.ع) مقابل المصاريف واتعاب المحاماة.
وحيث لم يسدد المنفذ ضده المبلغ المحكوم به فقد تقرر بيع العقار المملوك له وما عليه من مبان قطعة الارض السكنية رقم: ٣٨٦ مربع سور آل حديد بولاية السيب البالغة مساحتها ٢٣٥٢م٢.
ونظرا لعدم وجود محل اقامة معروف للمنفذ ضده فقد تقرر توجيه هذا الاعلان إليه بطريق النشر متضمنا اعلانه - بتنبيه تنفيذ عقاري - بوجوب سداد المبلغ المذكور أعلاه خلال الشهر التالي على هذا النشر وإلا بيع العقار المملوك له عملا بأحكام المرسوم السلطاني رقم: ٢٠٠٢/٢٩ م باصادر قانون الاجراءات المدنية والتجارية وتعديلاته وسوف يتم تسجيل التنبيه لدى وزارة الاسكان باعتبار العقار مجوزا عليه بحيث يلحق به ثماره وإيراداته عن المدة التالية لتسجيل التنبيه .
أمانة سر المحكمة

مجلس الشؤون الادارية للقضاء
المحكمة الابتدائية بجعلان بني بو علي
أمـــانة سـر المحكمة

إعــلان قضــائي

تعلن أمانة سر المحكمة الابتدائية بجعلان بني بو علي أن/ الشركة العمانية لخدمات التمويل قد أقامت الدعوى التجارية رقم ٢٠١٨/١٤٤م ، ضد/سعيد بن فايل بن سالم الزرعي تطلب فيها إلزامه بأداء مبلغ قدره -/٥٣١٠ ر.ع (خمسة آلاف وثلاثمائة وعشرة ريالات عمانية) والفوائد بواقع ٧,٢٩١٪ من تاريخ تسجيل الدعوى حتى تمام السداد والمصاريف.
وقد تعذر إعلان المدعى عليه المذكور أعلاه لعدم وجود محل إقامة معروف له وهذا النشر يعتبر إعلانا له بالدعوى وتحديد يوم الاربعاء الموافق ٢٠١٨/١٠/٢٤م الساعة التاسعة صباحا بمقر المحكمة الابتدائية بجعلان بني بو علي موعدا لسماعها وينتج الإعلان أثره من تاريخ النشر عملا بنص المادة الحادية عشرة من قانون الاجراءات المدنية والتجارية الصادر بالمرسوم السلطاني رقم ٢٠٠٢/٢٩م ، وعلى المدعى عليه الحضور شخصيا أو (وكيله- المفوض بالوكالة مصدقة حسب الأصول) في الموعد والمكان المحددين أعلاه والرد على الدعوى .
امانة سر المحكمة

مجلس الشؤون الادارية للقضاء
المحكمة الابتدائية بجعلان بني بو علي
أمـــانة سـر المحكمة

إعــلان حكم سريان موعد الاستئناف

تعلن أمانة سر المحكمة الابتدائية بجعلان بني بو علي أنه بتاريخ ٢٠١٨/٧/٢٥م صدر حكم في الدعوى التجارية رقم ٢٠١٨/١١٥م لصالح المدعية /الشركة العمانية لخدمات التمويل ضد المدعى عليه/حميد بن سالم بن دغيميل الزرعي قضت فيه بالآتي:
(حكمت المحكمة بإلزام المدعى عليه بأن يؤدي للمدعية مبلغا قدره (٥,٣٩٣ ر.ع) خمسة آلاف وثلاثمائة وثلاثة وتسعون ريالا عمانيا والفائدة بواقع (٨,٠٩٪) سنويا من تاريخ قيد الدعوى الحاصل في ٢٠١٨/٤/٢٣م حتى تمام السداد والمصروفات القضائية).
ولما كان المحكوم ضده أو من ينوب عنه لم يحضر جلسة النطق بالحكم وتعذر إعلانه به لعدم وجود محل إقامة معروف له، فإن هذا يعتبر إعلانا له بالحكم طبقا للمادتين (١١، ٢٠٤) من قانون الإجراءات المدنية والتجارية الصادر بالمرسوم السلطاني رقم: ٢٠٠٢/٢٩م وتعديلاته.
أمانة سر المحكمة

مجلس الشؤون الادارية للقضاء
محكمة الاستئناف بصحار
أمـــانة سـر المحكمة

إعــلان قضــائي

تعلن أمانة سر محكمة الاستئناف بصحار أن المستأنف/ بنك صحار ش.م.ع.ع قد أقام أمامها دعوى الاستئناف رقـم(٤٦٣/ت/٢٠١٨م) الدائرة التجارية ضد/ يوسف بن علي بن خميس الكحالي طلب في ختامها: ١/ قبول الاستئناف شكلا ٢/الغاء الحكم المستأنف بكافة مشتملاته، والقضاء مجددا بالحكم للمستأنف بإلزام المستأنف ضده بأن يدفع إلى المستأنف مبلغا قدره (٩٧٩١,٤٧٣ ر.ع) تسعة آلاف وسبعمائة وواحد وتسعون ريالا واربعمائة وثلاث وسبعون بيسة، مع الفائدة الاتفاقية قدرها ٧٪ من تاريخ رفع الدعوى حتى السداد التام ، واتعاب محاماة مبلغ قدره (١٥٠٠ ر.ع) وإلزام المستأنف ضده بالمصاريف عن الدرجتين .
وقد تعذر إعلان المستأنف ضده/يوسف بن علي بن خميس الكحالي بالطرق العادية، وهذا النشر يعتبر إعلانا له بالدعوى وتحديد يوم الثلاثاء الموافق ٢٠١٨/١٠/٣٠م الساعة التاسعة صباحا بمقر المحكمة الكائن بولاية صحار - مجمع المحاكم بمويلح موعدا لسماعها عملا بنص المادة (١١) من المرسوم السلطاني رقم ٢٠٠٢/٢٩بإصدار قانون الإجراءات المدنية والتجارية وعلى المستأنف ضده الحضور شخصيا أو بواسطة وكيله المفوض بوكالة مصدقة حسب الأصول في الموعد والمكان المحددين أعلاه استنادا لنص المادة ٧٥ بدلالة المادة ٢٣٠ من القانون المشار إليه.
أمانة سر المحكمة

مجلس الشؤون الادارية للقضاء
محكمة الاستئناف بصحار
أمـــانة سـر المحكمة

إعــلان قضــائي

تعلن أمانة سر محكمة الاستئناف بصحار أن المستأنف/ بنك صحار ش.م.ع.ع قد أقام أمامها دعوى الاستئناف رقم(٤٦١/ت/٢٠١٨م) الدائرة التجارية ضد/ هلال بن سعيد بن راشد الكحالي طلب في ختامها: ١/ قبول الاستئناف شكلا ٢/الغاء الحكم المستأنف بكافة مشتملاته والقضاء مجددا بالحكم لمستأنف بإلزام المستأنف ضده بأن يدفع إلى المستأنف مبلغا قدره (١٠٠٣١,٤٩٧ ر.ع) عشرة آلاف وواحد وثلاثون ريالا عمانيا واربعمائة وسبع وتسعون بيسة مع الفائدة الاتفاقية قدرها ٧٪ من تاريخ رفع الدعوى حتى السداد التام ، واتعاب محاماة مبلغ قدره (١٥٠٠ ر.ع) وإلزام المستأنف ضده بالمصاريف عن الدرجتين .
وقد تعذر إعلان المستأنف ضده/هلال بن سعيد بن راشد الكحالي بالطرق العادية، وهذا النشر يعتبر إعلانا له بالدعوى وتحديد يوم الثلاثاء الموافق ٢٠١٨/١٠/٣٠م الساعة التاسعة صباحا بمقر المحكمة الكائن بولاية صحار - مجمع المحاكم بمويلح موعدا لسماعها عملا بنص المادة (١١) من المرسوم السلطاني رقم ٢٠٠٢/٢٩بإصدار قانون الإجراءات المدنية والتجارية وعلى المستأنف ضده الحضور شخصيا أو بواسطة وكيله المفوض بوكالة مصدقة حسب الأصول في الموعد والمكان المحددين أعلاه استنادا لنص المادة ٧٥ بدلالة المادة ٢٣٠ من القانون المشار إليه.
أمانة سر المحكمة

مجلس الشؤون الادارية للقضاء
المحكمة الابتدائية بمسقط
أمـــانة سـر المحكمة

إعــلان طلب تنفيذ رقم ٢٠١٨/١٧٨٩

تعلن أمانة سر المحكمة أن/المدرسة البريطانية تقدمت بطلب التنفيذ رقم ٢٠١٨/١٧٨٩م لتنفيذ الحكم الصادر في الدعوى رقم ٢٠١٧/١٣٠٩/١٩٥٢م بإلزام المنفذ ضده/ موهيت امانويل تريسلر بسداد مبلغ قدره ٢٥٤٥ ر.ع (الفان وخمسمائة وخمسة واربعون ريالا عمانيا) بالإضافة إلى المصاريف بالمصاريف ومبلغ -/١٠٠ ر.ع (مائة ريال عماني) مقابل اتعاب المحاماة.
ونظرا لتعذر إعلان المنفذ ضده بالطرق العادية، يعتبر هذا النشر إعلانا له متضمنا تكليفه بالوفاء بما هو مطلوب منه خلال سبعة أيام من تاريخ هذا النشر، عملاً بالمادة (١١) من قانون الإجراءات المدنية والتجارية الصادر بالمرسوم السلطاني رقم ٢٠٠٢/٢٩م وتعديلاته.
أمانة سر المحكمة

مجلس الشؤون الادارية للقضاء
المحكمة الابتدائية بمسقط
أمـــانة سـر المحكمة

إعــلان طلب تنفيذ رقم ٢٠١٧/٤١٤٨م

تعلن أمانة سر المحكمة أن/بنك عمان العربي تقدم بطلب التنفيذ رقم ٢٠١٧/٤١٤٨م لتنفيذ الحكم الصادر في الدعوى رقم ٢٠١٧/٣٦١م بإلزام المنفذ ضدهما ١- عمرو محمد صلاح الدين (مصري الجنسية) ٢- شركة الصقر العالمية للاستثمار بسداد مبلغ قدره ٤٨٧٤,٦١٩ ر.ع (اربعة آلاف وثمانمائة واربعة وسبعون ريالا وستمائة وتسع عشرة بيسة) مع عائد سنوي قدره ٦,٥٪ من تاريخ اقامة الدعوى حتى تمام السداد والزمتهما بالمصاريف ومبلغ -/١٠٠ ر.ع (مائة ريال عماني) مقابل اتعاب المحاماة.
ونظرا لتعذر إعلان المنفذ ضدهما بالطرق العادية، يعتبر هذا النشر إعلانا لهما متضمنا تكليفهما بالوفاء بما هو مطلوب منهما خلال سبعة أيام من تاريخ هذا النشر، عملاً بالمادة (١١) من قانون الإجراءات المدنية والتجارية الصادر بالمرسوم السلطاني رقم ٢٠٠٢/٢٩م وتعديلاته.
أمانة سر المحكمة

مجلس الشؤون الادارية للقضاء
محكمة الاستئناف بصحار
أمـــانة سـر المحكمة

إعــلان قضــائي

تعلن أمانة سر محكمة الاستئناف بصحار أن المستأنف/ بنك صحار ش.م.ع.ع قد أقام أمامها دعوى الاستئناف رقم(٤٥٩/ت/٢٠١٨م) الدائرة التجارية ضد/ راشد بن هاشل بن خصيب بن مطر السناني طلب في ختامها: ١/ قبول الاستئناف شكلا ٢/الغاء الحكم المستأنف بكافة مشتملاته، والقضاء مجددا بالحكم للمستأنف بإلزام المستأنف ضده بأن يدفع إلى المستأنف مبلغا قدره (١٠٢٨١,٤٥٥ ر.ع) عشرة آلاف ومائتان وواحد وثمانون ريالا عمانيا واربعمائة وخمس وخمسون بيسة، مع الفائدة الاتفاقية قدرها ٦,٩٩٪ من تاريخ رفع الدعوى حتى السداد التام ، واتعاب محاماة مبلغ قدره (١٥٠٠ ر.ع) وإلزام المستأنف ضده بالمصاريف عن الدرجتين .
وقد تعذر إعلان المستأنف ضده/راشد بن هاشل بن خصيب بن مطر السناني بالطرق العادية، وهذا النشر يعتبر إعلانا له بالدعوى وتحديد يوم الثلاثاء الموافق ٢٠١٨/١٠/٣٠م الساعة التاسعة صباحا بمقر المحكمة الكائن بولاية صحار - مجمع المحاكم بمويلح موعدا لسماعها عملا بنص المادة (١١) من المرسوم السلطاني رقم ٢٠٠٢/٢٩بإصدار قانون الإجراءات المدنية والتجارية وعلى المستأنف ضده الحضور شخصيا أو بواسطة وكيله المفوض بوكالة مصدقة حسب الأصول في الموعد والمكان المحددين أعلاه استنادا لنص المادة ٧٥ بدلالة المادة ٢٣٠ من القانون المشار إليه.
أمانة سر المحكمة

مجلس الشؤون الادارية للقضاء
محكمة الاستئناف بصحار
أمـــانة سـر المحكمة

إعــلان قضــائي

تعلن أمانة سر محكمة الاستئناف بصحار أن المستأنف/ بنك صحار ش.م.ع.ع قد أقام أمامها دعوى الاستئناف رقم(٤٦٠/ت/٢٠١٨م) الدائرة التجارية ضد/ حمد بن جمعة بن علي الفزاري طلب في ختامها: ١/ قبول الاستئناف شكلا ٢/الغاء الحكم المستأنف بكافة مشتملاته، والقضاء مجددا بالحكم للمستأنف بإلزام المستأنف ضده بأن يدفع إلى المستأنف مبلغا قدره (١١٠٥٣,١٩٣ ر.ع) احد عشر ألفا وثلاثة وخمسون ريالا عمانيا ومائة وثلاث وتسعون بيسة، مع الفائدة الاتفاقية قدرها ٧٪ من تاريخ رفع الدعوى حتى السداد التام ، واتعاب محاماة مبلغ قدره (١٥٠٠ ر.ع) وإلزام المستأنف ضده بالمصاريف عن الدرجتين .
وقد تعذر إعلان المستأنف ضده/حمد بن جمعة بن علي الفزاري بالطرق العادية، وهذا النشر يعتبر إعلانا له بالدعوى وتحديد يوم الخميس الموافق ٢٠١٨/١٠/٤م الساعة التاسعة صباحا بمقر المحكمة الكائن بولاية صحار - مجمع المحاكم بمويلح موعدا لسماعها عملا بنص المادة (١١) من المرسوم السلطاني رقم ٢٠٠٢/٢٩بإصدار قانون الإجراءات المدنية والتجارية وعلى المستأنف ضده الحضور شخصيا أو بواسطة وكيله المفوض بوكالة مصدقة حسب الأصول في الموعد والمكان المحددين أعلاه استنادا لنص المادة ٧٥ بدلالة المادة ٢٣٠ من القانون المشار إليه.
أمانة سر المحكمة

مجلس الشؤون الادارية للقضاء
محكمة الاستئناف بصحار
أمـــانة سـر المحكمة

إعــلان قضــائي

تعلن أمانة سر محكمة الاستئناف بصحار أن المستأنف/ بنك صحار ش.م.ع.ع قد أقام أمامها دعوى الاستئناف رقم(٤٦٢/ت/٢٠١٨م) الدائرة التجارية ضد/ سالم بن مطر بن عبيد المزيني يطلب فيها: ١/ قبول الاستئناف شكلا ٢/وفي الموضوع بإلغاء الحكم المستأنف بكافة مشتملاته، والقضاء مجددا بالحكم للمستأنف بإلزام المستأنف ضده بأن يدفع إلى المستأنف مبلغا قدره (١١٠٣١,١٦٩ ر.ع) احد عشر ألفا وواحد وثلاثون ريالا عمانيا ومائة وتسع وستون بيسة، مع الفائدة الاتفاقية قدرها ٧٪ من تاريخ رفع الدعوى حتى السداد التام ، واتعاب محاماة مبلغ قدره (١٥٠٠ ر.ع) ألف وخمسمائة ريال عماني وإلزام المستأنف ضده بالمصاريف عن الدرجتين .
وقد تعذر إعلان المستأنف ضده/سالم بن مطر بن عبيد المزيني بالطرق العادية، وهذا النشر يعتبر إعلانا له بالدعوى وتحديد يوم الخميس الموافق ٢٠١٨/١٠/٤م الساعة التاسعة صباحا بمقر المحكمة الكائن بولاية صحار - مجمع المحاكم بمويلح موعدا لسماعها عملا بنص المادة (١١) من المرسوم السلطاني رقم ٢٠٠٢/٢٩بإصدار قانون الإجراءات المدنية والتجارية وعلى المستأنف ضده الحضور شخصيا أو بواسطة وكيله المفوض بوكالة مصدقة حسب الأصول في الموعد والمكان المحددين أعلاه استنادا لنص المادة ٧٥ بدلالة المادة ٢٣٠ من القانون المشار إليه.
أمانة سر المحكمة

مجلس الشؤون الادارية للقضاء
محكمة الاستئناف بصحار
أمـــانة سـر المحكمة

إعــلان قضــائي

تعلن أمانة سر محكمة الاستئناف بصحار أن المستأنف/ بنك صحار ش.م.ع.ع قد أقام أمامها دعوى الاستئناف رقـم(٤٥٧/ت/٢٠١٨م) الدائرة التجارية ضد/ حسين بن درويش بن صالح العجمي طلب في ختامها: ١/ قبول الاستئناف شكلا ٢/تعديل الحكم المستأنف في جزئية عدم احتساب باقي المديونية المطالب بها وإلغاء الحكم المستأنف فيما يتعلق برفض الفائدة واتعاب المحاماة، والقضاء مجددا بالحكم للمستأنف بإلزام المستأنف ضده بأن يدفع إلى المستأنف مبلغ الفرق غير محكوم به قدره (٣٧٥٣,٠٧٨ ر.ع) ثلاثة آلاف وسبعمائة وثلاثة وخمسون ريالا وثمان وسبعون بيسة، مع الفائدة الاتفاقية قدرها ٨٪ من تاريخ رفع الدعوى حتى السداد التام ، واتعاب محاماة مبلغ قدره (١٥٠٠ ر.ع) ألف وخمسمائة ريال عماني وإلزام المستأنف ضده بالمصاريف عن الدرجتين .
وقد تعذر إعلان المستأنف ضده/حسين بن درويش بن صالح العجمي بالطرق العادية، وهذا النشر يعتبر إعلانا له بالدعوى وتحديد يوم الثلاثاء الموافق ٢٠١٨/١٠/٣٠م الساعة التاسعة صباحا بمقر المحكمة الكائن بولاية صحار - مجمع المحاكم بمويلح موعدا لسماعها عملا بنص المادة (١١) من المرسوم السلطاني رقم ٢٠٠٢/٢٩بإصدار قانون الإجراءات المدنية والتجارية وعلى المستأنف ضده الحضور شخصيا أو بواسطة وكيله المفوض بوكالة مصدقة حسب الأصول في الموعد والمكان المحددين أعلاه استنادا لنص المادة ٧٥ بدلالة المادة ٢٣٠ من القانون المشار إليه.
أمانة سر المحكمة

بالتعاون مع جمعية الكتاب والأدباء

اللجنة الثقافية لمهرجان مسقط تطلق مسابقة ثقافية وتخصص دورتها الأولى للشعر

في إضافة جديدة للمشهد الثقافي، ورغبة في إذكاء روح التنافس الإبداعي، والارتقاء بالكتابة الأدبية في مختلف مجالاتها وفنونها، ومواكبة للحراك الثقافي والفكري المتجدد في السلطنة، وإيمانا من المؤسسات الرسمية والمجتمع المدني بأهمية الأدب بأطيافه المتعددة ودعم الكاتب العماني في مسيرته الأدبية، أعلنت اللجنة الثقافية لمهرجان مسقط لعام ٢٠١٩م بالتعاون مع الجمعية العمانية للكتّاب والأدباء عن إطلاق مسابقة مهرجان مسقط الثقافية وخصصتها للشعر في مجاليه الفصيح والشعبي.

تأتي هذه المسابقة لتشكل إضافة مهمة للمسابقات والجوائز الأدبية في السلطنة، وتحتفي بالإبداع في شتى صنوفه، وإيجاد حراك أدبي، وتحفز الشعراء على ابتكار الجميل والمدهش في فضاء القصيدة.

ويصل إجمالي جوائز المسابقة (٩٠٠٠) ريال عماني. حيث ستختار لجنة التحكيم أفضل ثلاث قصائد في الشعر الفصيح وأفضل ثلاث قصائد في الشعر الشعبي، بحيث يحصل صاحب المركز الأول في كل مجال على مبلغ وقدره (٢٠٠٠) ريال عماني مع درع وشهادة تقدير، كما سيمنح الفائز بالمركز الثاني في كل مجال مبلغا وقدره (١٥٠٠) ريال عماني مع درع وشهادة تقدير، وسيمنح الفائز في كل مجال بالمركز الثالث في كل مجال مبلغا وقدره (١٠٠٠) ريال عماني مع درع وشهادة تقدير.

المسابقة ستكون مقصورة على الشعراء العمانيين، وقد حددت اللجنة المنظمة مجموعة من الشروط العامة تتمثل في مشاركة كل شاعر بقصيدة واحدة فقط، وفي مجال واحد، وألا تكون القصيدة قد نُشرت من قبل، مع التأكيد على السلامة اللغوية والفنية.

ويتم إرسال المشاركات إلى البريد الإلكتروني omani-writers@hotmail.com، على أن تكون القصيدة المرسلة مُجردة من اسم صاحبها، وفي صفحة مستقلة يضع المشارك اسمه، وعنوان القصيدة، والمجال الذي يشارك فيه، وسيرته الذاتية، وصورة من البطاقة الشخصية سارية المفعول حتى ١٠ فبراير ٢٠١٩م.

وقد حددت اللجنة المنظمة للمسابقة يوم الأربعاء ٢٢ نوفمبر ٢٠١٨م، آخر موعد لاستقبال القصائد المشاركة.

وسيقام خلال أيام مهرجان مسقط ٢٠١٩، في منتصف يناير ٢٠١٩م، احتفال في مقر الجمعية العمانية للكتاب والأدباء في مرتفعات المطار لإعلان الفائزين في المسابقة والاحتفاء بهم.

في «لقاء التكوين»

زكريا المحرمي يناقش ويوقع كتابي «خطابات السلطان» و«الشعر المقدس»

استضاف «لقاء التكوين» مساء الأربعاء الماضي، الدكتور زكريا المحرمي، في لقاء حواري مفتوح، بمكتبة بيت الغشام، في مقر المؤسسة بغلا، حيث وقع على كتابيه (خطابات السلطان) و(الشِّعر المقدس: مأزق الهوية وأزمة الخطاب) الصادرين عن مؤسسة بيت الغشام للصحافة والنشر والإعلان.

اللقاء الذي استغرق قرابة ساعة ونصف وأداره الروائي محمد بن سيف الرحبي، مدير عام مؤسسة بيت الغشام، بدأ بحديث للدكتور زكريا المحرمي تناول فيه العديد من القضايا الفكرية، ثم عرج للحديث عن كتابيه (خطابات السلطان) و(الشعر المقدس) مستعرضا جملة من المحاور التي تضمنها الكتابان.

وتطرق زكريا المحرمي إلى كتابه (الصراع الأبدي) الصادر عام ٢٠٠٤ مشيرا إلى ما حدث في الربيع العربي وظهور توابع ذلك الشق العميق بين ركنين من أركان الأمة الإسلامية، أهل السنة وأتباع أهل البيت، هذا الذي كنا نظنه بسيطا وغير مؤثر، وأن المجتمع العربي تجاوز هذا الخطاب، لكن ذلك يعيدنا إلى ما قاله وزير خارجية الولايات المتحدة الأمريكية هنري كيسنجر الأسبق بتأكيده على أن الانفصال العميق بين مكوني الأمة الإسلامية سيتحول إلى صراع داخلي إسلامي إسلامي سيؤدي إلى نزاعات وحروب.

وأضاف المحرمي: استوقفتني مقولة لجلالة السلطان قابوس المعظم وهي قوله السامي «خذوا التاريخ بحذر ولا تصدقوا كل ما يقال»، وخلال عام ٢٠١١ ظهرت للسطح الكثير من المقولات التي تنسب إلى غاندي أو ثوار أمريكا الجنوبية وفلاسفة أوروبا وغيرهم فيما أن هناك مقولات عميقة لجلالته ذات رؤية وتحمل استشرافا للمستقبل مما دفعني للعودة إلى الخطابات السامية وفهرستها حسب موضوعاتها ووزعتها إلى ثلاثين موضوعا مركزا على النصوص التي اعتبرها فارقة ومكثفة في لغتها ودلالاتها، مشيرا إلى أن خطابات جلالته خلال ٤٥ عاما وهي موضوع البحث تضمنت إشارات دائمة إلى السلام الدولي وعدم التدخل في شؤون الآخرين والثقة بالنفس واستشراف المستقبل.

كما تحدث زكريا المحرمي عن كتابه الآخر (الشعر المقدس) وقال إن القصة بدأت عام ٢٠٠٧ لكنه تجاهل تلك الدعوات لاستكمال بحثه حول موضوع اللحية في الثقافة الإسلامية متجنبا الدخول في حساسيات وحروب تحيد بالبحث العلمي عن هدفه، مشيرا إلى أحداث ٢٠١١ التي وضعت السؤال حاضرا: هل كانت اللحية حاضرة في الميادين والساحات العامة ومواقع الاقتتال بين الأطراف المتخاصمة كونها ممثلة لهويات المجموعات، مستعيدا في حديثه أول ظهور للحية وقد كان في العصر الفرعوني حيث تظهر الرسومات تأثر جنود الجيش الفارسي بمشهد الجندي الفرعوني حليق اللحية وانتقل التأثير إلى الرومان لاحقا ومنه إلى سائر العالم مع غزو الدولة الرومانية حيث إن السلوك الإنساني ينتقل من حضارة إلى أخرى.

وتحدث المحرمي عن تغييره العنوان من «سوسيولوجيا اللحية» إلى الشعر المقدس بسبب اعتزازه بالتراث الإسلامي بينما لفظ «سوسيولوجيا» مصطلح وافد، إضافة إلى ما تحدثه فكرة المقدس من تثوير للمعنى.

وأشاد المحرمي بدور مؤسسة بيت الغشام كدار نشر تقف مع المؤلف داعمة له خاصة إذا حمل نوعا من الاختلاف عن الأفكار السائدة، مشيرا إلى أن الحضور الثقافي للفعاليات لا يعتمد على الكثرة بل على التواصل الروحي والوجداني.

يشار إلى أن الدكتور زكريا بن خليفة المحرمي طبيب وباحث في الفكر العربي، من مؤلفاته «استئناف التاريخ» و«جدلية الرواية» و«الصراع الأبدي». بالإضافة إلى العديد من الدراسات المنشورة في الدوريات الطبية والمقالات السياسية في الصحافة العربية والعالمية.

■ زكريا المحرمي خلال حواره في «لقاء التكوين» «المصدر»

النادي الثقافي يحتفي غدا بالكاتب سيف الرحبي عبر بوابتي الشعر والنثر

ينظم النادي الثقافي الساعة التاسعة من صباح غد الثلاثاء ندوة أدبية بعنوان «الاحتفاء بتجربة الشاعر سيف الرحبي» والتي ستقام في مقر النادي. الندوة تأتي ضمن جهود النادي الثقافي في ترسيخ الاهتمام بالأدباء العمانيين والاحتفاء بهم من خلال إبراز مسيرتهم الأدبية.

يشارك في الندوة باحثون متخصصون سيحاولون الاقتراب من تجربة الشاعر سيف الرحبي من خلال محوري الشعر والنثر.

تبدأ الندوة بشهادة يقدمها الأستاذ أحمد بن عبدالله الفلاحي بعنوان « عمان وعوالم المدن البعيدة» أما أعمال الندوة فستتضمن جلستي عمل، الجلسة الأولى يقدم فيها الروائي السوري مفيد نجم ورقة بعنوان «المكان والدلالة في تجربة سيف الرحبي»، بينما تتناول الورقة الثانية «المقياس الكمي للإيقاع: دراسة تطبيقية على قصائد سيف الرحبي» يقدمها الدكتور حميد الحجري من كلية العلوم التطبيقية بصور، أما الورقة الثالثة فتكون بعنوان «نورسة الجنون: الوضع الاجتماعي اللغوي والمعارضة اللهجية» يقدمها الدكتور مبارك الجابري، حاصل على دكتوراه في الفلسفة تخصص اللغة العربيّة وآدابها من جامعة السلطان قابوس، وسيدير الجلسة الإعلامي عاصم الشيدي.

كما سيلقي الدكتور محمد الغزي، الأستاذ بجامعة نزوى، الشهادة الثانية حول تجربة الكاتب بعنوان «صداقة الماء والشعر» ، تليها الجلسة الثانية والتي ستديرها الكاتبة زوينة بنت سالم الكلبانية وسوف يقدم الورقة الأولى في هذه الجلسة عوض اللويهي، باحث ثقافي في المنتدى الأدبي، بعنوان «قراءة في أدب اليوميات عند سيف الرحبي»، أما الورقة الثانية فسيقدمها عبد الرحمن المسكري من مؤسسة عمان للصحافة والنشر تحمل عنوان «ذاكرة الخطاب وسلطة اللغة في «شجرة الفرصاد» لسيف الرحبي».

والجدير بالذكر الندوة سيصاحبها معرض مصغَّر لمجموعة مختارة من إصدارات الرحبي.

جدير بالذكر أن الشاعر سيف الرحبي يشكل ظاهرة أدبية لافتة في التاريخ الأدبي والثقافي الحديث والمعاصر ليس في السلطنة فقط وإنما في المشهد الثقافي العربي، فقد شكّل أدبه ركيزة أساسيّة، فتح في الشعر دروبا، وفي النثر مسالك، وفي الجمع بينهما فتح آفاقاً جديدة للأجيال اللاحقة. ولسيف الرحبي ثراء إبداعي متنوع، صدر له مجموعات عدة تنوعت بين الشعر والنثر والسرد منها: «نورسة الجنون» ، «الجبل الأخضر»، و«أجراس القطيعة»، و«رأس المسافر»، و«مدية واحدة لا تكفي لذبح عصفور»، و«رجل من الربع الخالي»، و«يد في آخر العالم»، و«جبال»، و«الصيد في الظلام»، و«الجندي الذي رأى الطائر في نومه»، و«مقبرة السلالة»، و«قوس قزح الصحراء»، و«قطارات بولاق الدكرور»، و«ذاكرة الشتات»، و«أرق الصحراء»، و«حوار الأمكنة والوجوه»، و«منازل الخطوة الأولى»،و«حياة على عجل»، و«صالة استقبال الضواري»، و«رسائل في الشوق والفراغ»، ومن بين كتب الرحبي كتابان يتحدثان عن سيرته الذاتية هما: «منازل الخطوة الأولى» و«شجرة الفرصاد» بهما قصص وحكايات من طفولته ونشأته وتنقلاته وتجاربه.

وقد نشرت كتبه في كبرى دور النشر العربية وتُرجم بعضها إلى لغات أجنبية عدة.

يترأس سيف الرحبي تحرير مجلة نزوى الثقافية الصادرة عن مؤسسة عمان للصحافة والنشر والإعلان.

■ سيف الرحبي

من أجل تسهيل الوصول لخدماتها

بيت الغشام تدشن موقع «التكوين» الإلكتروني وتطبيقا لزوار المتحف

سعيا منها لتسهيل الوصول لخدماتها ومواكبة المستجدات التقنية في ميدان النشر والتوزيع، دشنت مؤسسة بيت الغشام للصحافة والنشر والإعلان مؤخرا موقعها الإلكتروني الجديد لمجلة «التكوين»، كما يجري العمل حاليا على تصميم تطبيق إلكتروني للزائر لمتحف بيت الغشام.

يشتمل موقع المجلة على أيقونات متعددة تمثل مختلف أبواب المجلة الورقية مثل «نبض التكوين» و«العام» و«العلمي» و«الثقافي» و«الفني» والسياحي» و«المتابعات»، إلى جانب أيقونات خاصة بالمقالات والأخبار وإصدارات مؤسسة بيت الغشام.

أما تطبيق الزائر فيتضمن عشر أيقونات رئيسية وهي «الإرشاد الصوتي» و«خريطة الوصول للمتحف» و«حجز الزيارة» و«الأخبار» و«حجز قاعة التدريب» و«حجز المسرح» و«حجز الاستراحة» و«حجز الغداء والوجبات» و«مبيعات الكتب» و«مبيعات الركن التجاري».

الجدير بالذكر أن تطبيق الزائر لمتحف بيت الغشام هو تطبيق هاتفي يمكن إنزاله من google play كصفحة ويب (website application)، ويمكن فتحه بواسطة كافة الأجهزة، وهو بمثابة المرشد الآلي الحديث لزوار المتحف بعدة لغات، وبطريقة مبتكرة. وتتمثل طريقة استخدام التطبيق في قيام الزائر بمسح الباركود للاستماع إلى معلومات إضافية عن المتحف عن طريق سماعة الهاتف الخاصة به، إذا كان مهتما بتلك القطعة ويريد معرفة المزيد عنها.

والتطبيق مزود بنظام ملاحة يساعد الزائر للوصول إلى المتحف، وكذلك التواصل الهاتفي أو بالايميل مع موظفي المتحف ومن خلال نفس التطبيق يمكن للزائر حجز قاعة التدريب والمسرح وغرف النوم والاستراحة وكذلك التسوق في الركن التجاري والمكتبة.

التطبيق مفتوح ويمكن تطويره وإضافة أيّة معلومات أو روابط أو أيقونات جديدة، كما أن التسجيل سوف يغطي كل الغرف تقريبا وأغلب المقتنيات. وسوف يتم البدء بخمس أيقونات في المرحلة الأولى فيما ستُجرى إضافات على نحو تدريجي.

■ مجموعة من الناس في الغرفة الطويلة بالمكتبة القديمة التي تضم ٢٠٠ ألف من أقدم كتب الكلية في كلية ترينيتي في دبلن ، أيرلندا. «رويترز»

الياباني موراكامي يسحب ترشيحه لجائزة بديلة لـ «نوبل للآداب»

طوكيو، «رويترز»: طلب الكاتب الياباني هاروكي موراكامي سحب ترشيحه لجائزة بديلة لجائزة نوبل للآداب التي تم تأجيلها العام الحالي، قائلا إنه يريد التركيز على كتاباته.

وقال المنظمون المسؤولون عن تقديم الجائزة الجديدة خلال إعلان انسحابه على فيسبوك إن موراكامي أبدى امتنانه لترشيحه لكنه قال إنه يريد أن «يركز على الكتابة بعيدا عن اهتمام الإعلام».

ولم يقدم المنظمون المزيد من التفاصيل.

وأسست مجموعة من الشخصيات الثقافية السويدية الجائزة البديلة بعد تأجيل تقديم جائزة نوبل للآداب هذا العام في أعقاب فضيحة جنسية في الأكاديمية السويدية التي تمنح جائزة نوبل.

والمرشحون الآخرون للجائزة البديلة هم الكاتب البريطاني المولد نيل جيمان وماريس كوند المولودة في جوادلوب وكيم ثوي الفيتنامية المولد.

وقال بيان المنظمين إنهم جميعا «متحمسون بعد ترشيحهم». وسيعلن اسم الفائز بالجائزة في أكتوبر القادم.

■ هاروكي موراكامي

أسطورة الحرية

كيف للديمقراطية الليبرالية أن تعمل في حقبة تتمكَّن فيها الحكومات والشركات من قرصنة البشر؟

هل يجب أن يخدم الباحثون الحقيقة، ولو جاء ذلك على حساب التناغم الاجتماعي؟ هل يجب عليك أن تفضح وهما وإن يكن في ذلك الوهم حفاظ على بقاء النظام الاجتماعي؟ في أثناء تأليفي أحدث كتبي وعنوانه «٢١ درسا للقرن الحادي والعشرين» « 21st Century ٢١Lessons for the » كان عليَّ أن أصارع هذا المأزق في ما يتعلق بالليبرالية.

من ناحية، أؤمن أن القصة الليبرالية معيبة، وأنها لا تحكي حقيقة الإنسانية، وأننا - من أجل البقاء والازدهار في القرن الحادي والعشرين - بحاجة إلى تجاوز هذه القصة. ومن ناحية أخرى، لا تزال القصة الليبرالية في الوقت الحاضر أساسا يقوم النظام العالمي عليه ويعمل. وأهم من ذلك أن الليبرالية الآن تتعرض للهجوم من المتعصبين الدينيين والقوميين ممن يؤمنون بأوهام نوستالجية هي أشد بكثير في خطورتها وإيذائها.

يوفال نوح هراري
ترجمة: أحمد شافعي

فهل ينبغي أن أقول رأيي على الملأ، مخاطرا بأن تنتزع كلماتي من سياقها ويستعملها الديماغوجيون والأوتقراطيون في المزيد من الهجوم على النظام الليبرالي؟ أم ينبغي أن أفرض رقابة على نفسي؟ من سمات أنظمة الحكم غير الليبرالية أنها تجعل التعبير الحر عن الرأي أشد صعوبة خارج حدودها ذاتها. وبسبب انتشار هذه الأنظمة، تزداد خطورة التفكير النقدي حول مستقبل سلالتنا.

اخترت في النهاية حرية النقاش وليس الرقابة الذاتية، بسبب إيماني بكل من قوة الديمقراطية الليبرالية وضرورة تجديدها. فالميزة العظيمة التي تمتاز بها الليبرالية على غيرها من الأيديولوجيات أنها مرنة وغير دوغمائية. وأنها أكثر احتمالا للنقد من أي نظام اجتماعي. والحق أنها النظام الاجتماعي الوحيد الذي يسمح للناس بمساءلة أسسها ذاتها. ولقد نجت الليبرالية من ثلاث أزمات هائلة: الأولى هي الحرب العالمية، والثانية هي التحدي الفاشي في ثلاثينيات القرن العشرين، والثالثة هي التحدي الشيوعي منذ خمسينيات ذلك القرن وحتى سبعينياته. ولو أنكم ترون الليبرالية الآن في أزمة، فليس عليكم إلا أن تتذكروا كم كان الوضع أسوأ في أعوام ١٩١٨ و١٩٣٨ و١٩٦٨.

في عام ١٩٦٨، بدا أن الديمقراطيات الليبرالية سلالة مهددة، فحتى داخل حدودها كانت المظاهرات والاغتيالات والهجمات الإرهابية والمعارك الأيديولوجية الضارية تزعزع أركانها. ولو كنتم هناك وسط مظاهرات واشنطن يوم اغتيال مارتن لوثر كنج، أو في باريس في مايو ١٩٦٨، أو في اجتماع الحزب الديمقراطي في شيكاغو في أغسطس ١٩٦٨، لظننتم على الأرجح أن النهاية أزفت. وفي حين كانت واشنطن وباريس وشيكاغو تهوي إلى الفوضى، كانت موسكو ولينينجراد هادئتين وادعتين، وبدا مقدورا للاتحاد السوفييتي أن يبقى إلى الأبد. ولكن الاتحاد السوفييتي بعد عشرين سنة هو الذي انهار. فبصدامات الستينيات قويت الديمقراطية الليبرالية بينما كان المناخ الخانق في الكتلة الشرقية هو نذير هلاكها. لذلك نأمل أن تتمكَّن الليبرالية من إعادة خلق نفسها من جديد. لكن التحدي الرئيسي الذي تواجهه الليبرالية اليوم لا يأتي من الفاشية أو الشيوعية، بل لا يأتي من الديماغوجيين والأوتقراطيين الذين ينتشرون في كل مكان انتشار الضفادع بعد المطر. إنما يأتي التحدي الرئيسي هذه المرة من المختبرات.

تقوم الليبرالية على الإيمان بحرية الإنسان. فالبشر خلافا للجرذان والقردة لديهم افتراضا «إرادة حرة». وهذا ما يجعل المشاعر الإنسانية والاختيارات البشرية هي السلطة الأخلاقية والسياسية النهائية في العالم. والليبرالية تقول لنا إن الناخب أدرى، وإن الزبون دائما على حق، وإن علينا التفكير بأنفسنا والانصياع لقلوبنا.

غير أن «الإرادة الحرة» للأسف ليست حقيقة علمية. فإن هي إلا أسطورة موروثة من اللاهوت المسيحي. ولقد أتى علماء اللاهوت بفكرة «الإرادة الحرة» لإثبات صواب الرب في عقابه الخُطاة على خياراتهم الرديئة ومكافأة القديسين على خياراتهم الجيدة. فلو أننا لا نتوصل إلى اختياراتنا بحرية، لماذا يعاقبنا الرب عليها أو يكافئنا؟ يرى علماء اللاهوت أن قيام الرب بذلك لا يتنافى مع المنطق، لأن اختياراتنا تعكس الإرادة الحرة التي تنعم بها أرواحنا الخالدة المستقلة عن جميع القيود المادية والبيولوجية.

وليس لهذه الأسطورة علاقة تذكر بما يعلمنا العلم إياه اليوم عن الهومو سابينز [أي سلالة البشر الحالية وبقية الحيوانات. مؤكد أن للبشر إرادة، لكنها ليست حرة. فأنت لا تقرر أن تكون انطوائيا أم انبساطيا، ليِّن العريكة أم حادا، مثليا أم طبيعيا. البشر يختارون - لكن اختياراتهم لا تكون مستقلة على الإطلاق. فكل اختيار يعتمد على كثير من الشروط البيولوجية والاجتماعية والشخصية التي ليس بوسع أحدكم أن يقررها لنفسه. بوسعي أن أختار ما آكل، وممن أتزوج، ولمن أصوت، ولكن هذه الاختيارات تحددها جزئيا جيناتي، وكيميائي الحيوية، ونوعي، وخلفيتي العائلية، وثقافتي القومية وما إلى ذلك - في حين أنني لم أختر جيناتي أو عائلتي.

وليست هذه نظرية مجردة. فبوسعكم أن تروا هذا بسهولة. ليس عليكم إلا أن تنتبهوا للفكرة التالية التي تبزغ في عقولكم. من أين جاءت؟ هل اخترتم بحرية أن تفكروا فيها؟ الإجابة بوضوح هي لا. ولو أنكم انتبهتم إلى عقولكم انتباها كبيرا لأدركتم أن سيطرتكم محدودة للغاية على ما يجري هناك، وأنكم لا تختارون بحرية ما تفكرون فيه، وما تشعرون به، وما تريدون إياه.

ومع أن «الإرادة الحرة» كانت أسطورة طوال الوقت، فقد كانت في القرون الماضية أسطورة نافعة. تقوّي الناس المرغمين على محاربة محاكم التفتيش، والحق الإلهي للملوك، والكي جي بي [المخابرات السوفييتية ، والـ كيه كيه كيه [عصابات كوكلوكس كلان العنصرية تجاه الأفارقة في أمريكا . وكانت تكاليف الأسطورة أيضا قليلة. ففي ١٧٧٦ أو ١٩٤٥ لم يكن يقع أذى كبير على من يؤمن أن مشاعره واختياراته هي نتاج «إرادة حرة» ما، وليست نتيجة كيمياء بيولوجية أو أعصاب.

لكن الإيمان بـ«إرادة حرة» بات اليوم على حين غرة أمرا خطيرا. فلو نجحت الحكومة والشركات في قرصنة الحيوان الإنساني، سيكون أسهل الناس على التلاعب هم المؤمنون بالإرادة الحرة.

من أجل النجاح في قرصنة البشر، يلزم أمران: فهم جيد للبيولوجيا، والكثير من قوة الكمبيوتر. لقد كانت محاكم التفتيش والكيه جي بي تفتقران إلى مثل هذه المعرفة والقوة. لكن قد تمتلك الشركات والحكومات كلتيهما عمّا قريب، وبمجرد نجاحهما في قرصنتك، لن يتيسر لهما فقط التنبؤ باختياراتك، بل سوف تتيسر إعادة هندسة مشاعرك. ومن أجل ذلك لن تحتاج الشركات والحكومات أن تعرفك معرفة كاملة، فهذا مستحيل. ولكن كل ما سوف تحتاج إليه هو أن تكون أعرف منك بنفسك، ولو بقدر ضئيل. وهذا ليس مستحيلا، لأن أغلب الناس لا يعرفون أنفسهم جيدا.

لو أنك تؤمن بالقصة الليبرالية التقليدية، فمن السهل أن تنزع إلى رفض هذا التحدي، قائلا «لا، هذا أمر لن يحدث. لن يتمكن أحد يوما من قرصنة الروح الإنسانية، لأن فيها ما يتجاوز الجينات والأعصاب والخوارزمات. لا يمكن أن ينجح أحد في التنبؤ بخياراتي والتلاعب بها، لأن خياراتي انعكاس لإرادتي الحرة». لكن المؤسف أن رفض هذا التحدي لا يقضي عليه. غاية ما يفعله أنه يزيدك أمامه ضعفا.

يبدأ ذلك بأشياء بسيطة. فيما تتصفَّح الإنترنت، يلفت عنوان نظرك: «عصابة مهاجرين تغتصب امرأة من أهل البلد». تنقر عليه. في اللحظة نفسها تماما، تتصفَّح جارتك الإنترنت هي الأخرى، ويلفت نظرها عنوان آخر: «ترامب يستعد لضرب إيران نوويا». وتنقر عليه. كلا الخبرين كاذب، فلعله من تلفيق بعض الروس، أو بعض المواقع الساعية إلى زيادة عدد زائريها لزيادة عائداتها من الإعلانات. أنت وجارتك تشعران أنكما نقرتما على هذين العنوانين من تلقاء إرادتكما الحرة. لكن الحقيقة أنه تمت قرصنتكما.

بطبيعة الحال، ليست البروبجندا بالأمر الجديد، أو التلاعب. لكن في حين أنهما كان يعملان في الماضي على طريقة القصف الشامل، فهما الآن يتحولان إلى ذخيرة دقيقة التوجيه. حينما كان هتلر يلقي خطبة عبر الإذاعة، كان يستهدف القاسم المشترك الأدنى، لأنه لم يكن يستطيع أن يصمِّم رسالته لنقاط الضعف الفريدة في الأمخاخ المنفردة. الآن صار بالإمكان عمل ذلك تحديدا. بوسع خوارزم معين أن يكشف عن تحيز معين لديك ضد المهاجرين، في حين أن جارتك تكره ترامب، وهذا هو السبب في أنك ترى عنوانا وجارتك ترى عنوانا آخر تماما. فلقد شهدت السنوات الأخيرة عمل بعض من أذكى الناس على قرصنة المخ البشري بهدف حملك على النقر على إعلانات ولبيع منتجات لك. والآن تستعمل هذه المناهج لتبيع لك رجال سياسة وأيديولوجيات أيضا.

وليست هذه إلا البداية. في الوقت الراهن يعتمد القراصنة على تحليل العلامات والتصرفات في العالم الخارجي: المنتجات التي تشتريها، الأماكن التي تزورها، الكلمات التي تبحث عنها في الإنترنت. ولكن أدوات الاستشعار في العدادات الحيوية ستقدر في غضون سنوات قليلة على منح القراصنة اتصالا مباشرا بعالمك الداخلي فيمكنهم أن يراقبوا ما يجري داخل قلبك. ولا أعني القلب الاستعاري المحبوب في الخيالات الليبرالية، بل المضخة العضلية التي تضبط ضغط دمك وكثيرا من نشاطك المخي. عندئذ يصير بوسع القراصنة الربط بين خفقان قلبك وبيانات بطاقتك الائتمانية، وضغط دمك وتاريخ بحثك على الإنترنت. ولكن ما الذي كان بوسع محاكم التفتيش وكيه جي بي أن تفعله بأساور العدادات الحيوية التي تراقب أمزجتك ومشاعرك طوال الوقت؟ تابعوني.

لقد أنشأت الليبرالية ترسانة مبهرة من الحجج والمؤسسات للدفاع عن الحريات الفردية من الهجمات الخارجية التي تشنها الحكومات القمعية والمتدينون المتعصبون، لكنها غير مهيأة لوضع تنتهك فيه الحرية الفردية من الداخل، ولا يكون فيه لمفاهيم مثل «الفردي» و«الحرية» معنى يذكر. ونحن لكي نبقى ونزدهر في القرن الحادي والعشرين، بحاجة إلى أن نلقي وراء ظهورنا بالرؤية الساذجة للبشر بوصفهم أفرادا أحرارا - وهي الرؤية الموروثة عن اللاهوت المسيحي بقدر ما هي موروثة عن عصر التنوير الحديث - ونتقبل البشر مثلما هم في الحقيقة: حيوانات قابلة للقرصنة. علينا أن نعرف أنفسنا أفضل مما نعرفها.

وبالطبع ليست هذه بالنصيحة الجديدة. فمنذ العصور القديمة يكرر الحكماء والقديسون هذه النصيحة: «اعرف نفسك». لكن في أيام سقراط وبوذا وكونفشيوس، لم تكن ثمة منافسة حقيقية. فلو أهملت أن تعرف نفسك، لبقيت أيضا صندوقا أسود أمام بقية البشر. لكن لديك الآن في المقابل منافسة قوية. ففي حين تقرأ هذه السطور، تناضل حكومات وشركات من أجل قرصنتك. ولو تمكَّنت من معرفتك خيرا مما تعرف نفسك، فبوسعها حينئذ أن تبيع لك ما تشاء أن تبيعه، سياسيا كان أم سلعة.

من المهم بصفة خاصة أن تعرفوا نقاط ضعفكم. فهي الأدوات الأساسية لمن يحاولون قرصنتكم. وفي حين تقرصن أجهزة الكمبيوتر من خلال خطوط شفرية معيبة سابقة الوجود، يقرصن البشر من خلال مخاوف وكراهيات وانحيازات ورغبات سابقة الوجود. فالقراصنة لا يخلقون الخوف أو الكراهية من العدم. لكنهم حينما يكتشفون ما لدى الناس بالفعل من خوف أو كراهية يسهل عليهم أن يدفعوا الأزرار العاطفية المتصلة بها، بل وأن يتسببوا في المزيد من الغضب.

وإذا لم يتسن للناس أن يعرفوا أنفسهم بمجهودهم الخاص، فلعل من الممكن قلب نفس التقنيات التي يستعملها القراصنة بحيث تعمل لحمايتنا، كما أن في أجهزة الكمبيوتر لديكم برامج مضادة للفيروسات تعمل على استكشاف البرامج الخبيثة، لعلنا نحن أيضا بحاجة إلى مضادات فيروسات في المخ. وسوف يعرف هذا الصديق ذو الذكاء الاصطناعي بالخبرة أن لديك نقطة ضعف معينة - سواء تجاه فيديوهات القطط المرحة أم تجاه أخبار ترامب المثيرة للحنق - فيمنع عملها بالنيابة عنك. لكن هذا موضوع جانبي. فلو أن البشر حيوانات قابلة للقرصنة، ولو أن خياراتنا وآراءنا لا تعكس إرادتنا الحرة، فماذا ينبغي أن يكون المغزى من السياسة؟ على مدار ٣٠٠ عام، ألهمتنا المثل الليبرالية مشروعا سياسيا هدفه أن يمنح عددا كبيرا من الأفراد أكبر قدرة ممكنة لتحقيق أحلامهم وإشباع رغباتهم. ونحن الآن أقرب من أي وقت مضى من إدراك هذا الهدف، ولكننا في الوقت نفسه أقرب من ذي قبل من إدراك أن هذا كله مبني على وهم. فالتقنيات التي اخترعناها لمساعدة الأفراد في تحقيق هذه الأحلام هي نفسها التي تمكّن من إعادة هندسة هذه الأحلام. فكيف يكون بوسعي أن أثق في أيٍّ من أحلامي؟

من زاوية نظر، يعطي هذه الاكتشاف للبشر نوعا جديدا تماما من الحرية. ففي السابق كنا نتماهى بمنتهى القوة مع رغباتنا، ونسعى إلى الحرية لتحقيقها. فكلما ظهرت في العقل أي فكرة، كنا نسارع إلى الائتمار بأوامرها. كنا نقضي أيامنا ندور كالمجانين، محمولين على ساقية مجنونة من الأفكار والمشاعر والرغبات أشبه بساقية الملاهي، وكنا نؤمن مخطئين أن تلك الساقية هي تمثيل صادق لإرادتنا الحرة. فما الذي يحدث حينما نتوقف عن التماهي مع هذه الساقية؟ ماذا يحدث حينما نراقب بحذر الفكرة التالية حينما تظهر في عقلنا ونسأل: «من أين جاءت هذه الفكرة؟»

بالنسبة للمبتدئين، سوف يؤدي إدراك أن أفكارنا ورغباتنا ليست انعكاسا لإرادتنا الحرة إلى مساعدتنا على أن نصبح أقل هوسا بها. ولو أنني أرى نفسي باعتباري فاعلا كامل الحرية يختار رغباته باستقلال كامل عن العالم، فذلك يكون بمثابة حاجز يفصلني عن بقية الكيانات. فلست بحاجة إلى أي من هذه الكيانات - وأنا المستقل. يخلع ذلك بالتبعية أهمية هائلة على أي من نزواتي، ففي نهاية المطاف أنا الذي اخترت هذه الرغبة بالذات من بين جميع رغبات الكون المحتملة. ونحن لا نكاد نولي كل تلك الأهمية لرغباتنا، حتى نحاول بصورة طبيعية أن نسيطر على العالم ونصوغه بما يتوافق معها. فنخوض حروبا، ونجتث غابات، ونخل بالنظام البيئي كله سعيا إلى تحقيق رغباتنا. لكننا لو آمنا أن رغباتنا ليست نتاج خيار حر، فالمرجو أن نكون أقل انشغالا بها، ونشعر أننا أكثر ارتباطا ببقية العالم.

يتصور الناس أحيانا أننا لو نبذنا الإيمان بـ«الإرادة الحرة»، سنفتر تمام الفتور، ونكتفي بالانكفاء على أنفسنا في ركن ما نجوع فيه حتى الموت. فواقع الأمر أن نبذ هذا الوهم قد يؤدي إلى أثرين متعارضين: الأول هو أن ينشئ صلة أقوى كثيرا ببقية العالم، ويجعلك أشد انتباها لمحيطك ولاحتياجات الآخرين ورغباتهم. الأمر أشبه بك حينما تجري حوارا مع أحد. إذا انصب تركيزك على ما تريد أن تقول، فإنك لا تكاد تسمع. فقط تنتظر لتعطي للآخر قطعة من رأيك. لكنك حينما تنحي أفكارك، تستطيع فجأة أن تسمع ما يقول الناس.

والثاني، أن نبذ أسطورة الإرادة الحرة قد يثير فضولا أصيلا. فأنت إذا تماهيت بقوة مع أفكارك ورغباتك التي تظهر في عقلك، لا تكون بك حاجة إلى بذل جهد لمعرفة نفسك. فأنت تتصور أنك تعرف بالفعل من أنت. ولكنك لا تكاد تدرك أنه «مساء الخير، هذا ليس أنا. هذا مجرد ظاهرة تغير كيميائي حيوي» حتى تدرك أيضا أنك لا تعرف من أنت - أو ما أنت. وقد تكون هذه بداية أكثر الرحلات الاستكشافية إثارة في حياة أي إنسان.

×

ليس الشك في الإرادة الحرة أو استكشاف طبيعة الإنسانية الحقة بالأمر الجديد. فلقد أثرنا نحن البشر هذا النقاش ألف مرة من قبل. ولكننا لم نمتلك التكنولوجيا من قبل. والتكنولوجيا تغير كل شيء. مشكلات الفلسفة العتيقة تتحول الآن إلى مشكلات الهندسة والسياسة العملية. وفي حين أن الفلاسفة شديدو الصبر وقادرون على مجادلة مسألة بدون حسمها لثلاثة آلاف عام، فالمهندسون أقل صبرا بكثير. أما الساسة فهم الأقل صبرا على الإطلاق.

كيف يمكن أن تعمل الديمقراطية الليبرالية في حقبة تتمكَّن فيها الحكومات والشركات من قرصنة البشر؟ ما الذي يتبقى من الإيمان بأن «الناخب أدرى»، وأن «الزبون دائما على حق»؟ كيف يمكن أن تعيش وأنت مدرك أنك حيوان قابل للقرصنة، وأن قلبك قد يكون عميلا لحكومة، وأن اللوزة التي في حلقك ربما تعمل لحساب بوتين، وأن الفكرة التي سوف تظهر في عقلك ربما تكون نتيجة خوارزم ما أعرف بك منك؟ هذه هي أكثر الأسئلة إثارة مما تواجه البشرية الآن.

والمؤسف أن هذه ليست الأسئلة التي يطرحها أغلب الناس. فبدلا من استكشاف ما ينتظرنا في ما وراء وهم «الإرادة الحرة»، ينسحب الناس حاليا في أغلب مناطق العالم بحثا عن ملاذ في أوهام أقدم. وبدلا من مواجهة تحدي الذكاء الاصطناعي والهندسة البيولوجية، يتحول الكثيرون إلى الأوهام الدينية والقومية وإن تكن أقل تماسا من الليبرالية مع الواقع العلمي في عصرنا. وبدلا من وضع نماذج سياسية طازجة، نرى المعروض لا يعدو حزما من بقايا القرن العشرين بل والعصور الوسطى. وحينما تحاول الاشتباك مع هذه الأوهام النوستالجية، تجد نفسك في غمار مناقشة حول صحة الإنجيل وقداسة الأمة (لاسيما لو أنك تعيش مثلي في مكان مثل إسرائيل). وهذا محبط لأي باحث. فقد كان النقاش حول الإنجيل موضوعا ساخنا في عصر فولتير، ومناقشة قيم القومية كانت فلسفة العصر قبل قرن، لكنهما يبدوان في ٢٠١٨ إهدارا شنيعا للوقت. فالذكاء الاصطناعي والهندسة البيولوجية توشكان أن تغيرا مسار التطور نفسه، وليس أمامنا غير عقود قليلة لتبين ما يمكن أن نفعله حيالهما. ولا أعرف من أين ستأتي الإجابات، لكن المؤكد أنها لن تأتي من مجموعة قصص كتبت قبل آلاف السنين.

فما العمل؟ علينا أن نقاتل على جبهتين في آن واحد. علينا أن ندافع عن الديمقراطية الليبرالية، وليس ذلك فقط لأنه قد ثبت أنها نظام حكم حميد يفوق بدائله، بل لأنها أيضا تضع أقل الحدود على النقاش في ما يتعلق بمستقبل الإنسانية. في الوقت نفسه، يلزمنا أن نسائل افتراضات الليبرالية التقليدية، وأن نضع مشروعا سياسيا جديدا أكثر اتساقا مع الواقع العلمي والقوى التكنولوجية في القرن الحادي والعشرين.

تحكي لنا إن الميثولوجيا الإغريقية عن زيوس وبوسيدون - وكلاهما من أعظم الآلهة - كانا يتنافسان على الفوز بيد الإلهة ثيتيس، فلما سمعا نبوءة تقول إن الولد الذي سوف تنجبه ثيتيس سيكون أقوى من أبيه، تراجع الاثنان. فلأن الآلهة تخطط للبقاء إلى الأبد، فإنها لا تريد نسلها أن يكون أقوى منها فينافسها. فتزوجت ثيتيس من بشري فانٍ هو الملك بيليوس، وأنجبت منه أخيل. والفانون يحبون أن يفوقهم أبناؤهم. قد تعلمنا هذه الأسطورة شيئا مهما. وهو أن الطغاة الذين يحكمون على الدوام لا يروق لهم أن يشجعوا ميلاد أفكار قد تزيحهم من أماكنهم. أما الديمقراطيات الليبرالية فتلهمنا أن نخلق رؤى جديدة، ولو على حساب التشكيك في قواعدها ذاتها.

عن ذي جارديان ١٤ سبتمبر ٢٠١٨

عُمان
جريدة يومية سياسية تأسست عام ١٩٧٢م
تصدر عن مؤسسة عُمان للصحافة والنشر والإعلان

الطقس

حالة الجو

غائم جزئيا إلى غائم على المناطق الساحلية لمحافظة ظفار والجبال المجاورة لها مع تساقط الرذاذ المتقطع على الجبال وصحو بوجه عام على بقية محافظات السلطنة مع احتمال تشكل السحب الركامية وهطول أمطار متفرقة على جبال الحجر خلال فترة ما بعد الظهيرة واحتمال تشكل السحب المنخفضة أو الضباب المتقطع على سواحل بحري عمان والعرب خلال فترة آخر الليل والصباح الباكر.

حركة الرياح

تهب على المناطق الساحلية لبحر عمان رياح شمالية شرقية خفيفة إلى معتدلة خلال النهار تتحول إلى متغيرة الاتجاه خفيفة ليلا، فيما تهب على بقية محافظات السلطنة رياح جنوبية إلى جنوبية شرقية خفيفة إلى معتدلة وتكون نشطة أحيانا على المناطق الساحلية المطلة على بحر العرب.

حالة البحر

هائج الموج على السواحل المطلة على بحر العرب ويصل أقصى ارتفاع له ثلاثة أمتار وهادئ إلى متوسط الموج على سواحل محافظة مسندم ويصل أقصى ارتفاع للموج مترا ونصف المتر وهادئ الموج على بقية سواحل السلطنة ويصل أقصى ارتفاع له مترا وربع المتر.

الصفحة الأخيرة

درجات الحرارة في بعض المدن العمانية

خصب		صحار		نزوى		صور		إبراء	
٤١	٣٠	٣٣	٢٨	٤١	٢٥	٣٧	٢٥	٤١	٢٦
هيما		**البريمي**		**جبل شمس**		**الجبل الأخضر**		**قيرون حيرتي**	
٤٠	٢٣	٤٢	٣١	٢٤	١٥	٢٨	٢٠	٢٢	١٩

تفاصيل عن النشرة الجوية : البريد الصوتي رقم 1102 أو 1103 أو على موقع الأرصاد الجوية www.met.gov.om

الجابري: تنفيذ ٤ دبلومات متنوعة العام الحالي

انطلاق «دبلوم القيادة المؤسسية للإعلام المعاصر» لموظفي وزارة الإعلام

العمانية: بدأت أمس المرحلة الأولى من مسارات «دبلوم القيادة المؤسسية للإعلام المعاصر»، الذي تنظمه وزارة الإعلام بالتعاون مع مكتب التطوير المتكامل لخدمات التدريب الذي يهدف إلى تطوير مهارات الموظفين بشكل فعال ليقوموا بدورهم الريادي في الوزارة حسب اختصاصاتهم وفق منهجية مؤسسية تحقق أفضل النتائج في إطار مؤسسي فعال.

وقال سعادة علي بن خلفان الجابري وكيل وزارة الإعلام الذي رعى افتتاح أعمال الدبلوم بمقر وكالة الأنباء العمانية في كلمة له: «إن أهمية دبلوم القيادة المؤسسية للإعلام المعاصر تكمن في كونه عملًا تراكميًا مستمرًا لمدة أربعة أسابيع آملًا أن تخرج هذه المدة الزمنية الطويلة من نماذج التدريب المتكررة التي نظمتها الوزارة خلال الفترة الماضية».

واعتبر سعادته أن بعض الدورات التدريبية كانت «نوعية» وخرجت من إطار الدورات التدريبية القصيرة التي عادة ما تستمر من ثلاثة إلى أربعة أيام أو أسبوع، موضحًا أن الدورات التدريبية النوعية كـ «دبلوم القيادة المؤسسية للإعلام المعاصر» أصبحت الآن مطلوبة أكثر من قبل المؤسسات مشيرًا إلى أنه سيتم خلال هذا العام ٢٠١٨ م تنفيذ أربعة دبلومات متنوعة في المجالات التي تخص الوزارة لمختلف الأقسام والمهام المكلفة بها الوزارة.

وأشار سعادة علي بن خلفان الجابري وكيل وزارة الإعلام إلى أن انتظام الموظفين في الدبلوم والمادة العلمية والعملية المطروحة وتطبيقها على رأس العمل من خلال اختيار نماذج من المتدربين ومتابعتهم على تنفيذ العمل من شأنه أن يأتي بنتائج إيجابية ستنعكس على الموظفين وعلى الوزارة والمؤسسة بشكل عام داعيًا المشاركين إلى البحث عن المصادر المختلفة والإفادة من مواقع البحث وعدم الاكتفاء بما يتم تقديمه خلال الدورة التدريبية.

وتتضمن مسارات عمل «دبلوم القيادة المؤسسية للإعلام المعاصر» ثلاث مراحل المرحلة تتمثل الأولى في مرحلة «الإعداد» وتستمر أسبوعين أما المرحلة الثانية فتتمثل في «التنفيذ» وتستمر ثلاثة أسابيع وهي تتضمن تنفيذ الدبلوم وفق ما تم إعداده في المرحلة الأولى ويتم طرح أفضل الممارسات في المجال الإعلامي والمؤسسي الذي يتضمن مختبرات تطبيقية يقدم فيها المشاركون ما يتعلمونه بشكل علمي ممنهج يضمن تغطية الكفاءات المحددة بالمرحلة الأولى فيما تتناول المرحلة الثالثة «التمكين والمتابعة والتقييم» وتستمر مدة أسبوعين.

■ راعي المناسبة والحضور

ويحوي الجزء الأول «المحور المؤسسي» أربعة محاور يدور الأول حول التطور الحاصل في الفكر الإداري وتبني العقلية القيادية فيما يدور المحور الثاني حول الصفات والقوانين والممارسات القيادية للمدير العصري ويتناول المحور الثالث ما يتصل بالمدير العصري وصناعة قرار التغيير ويتناول المحور الرابع متطلبات ومهارات قيادة التغيير وإدارته في ظل المتغيرات.

أما الجزء الثاني «المحور الإعلامي» فيتضمن خمسة محاور تتركز في التعامل مع وسائل الإعلام وديناميكية الإعلام الفعال والإعلام الرقمي والأدوار الاستراتيجية للإعلام في ظل المتغيرات والتحديات ووضع وتبني سياسات الاتصال المؤسسي.

وقد تم تصميم وتنفيذ الدبلوم وفق الأسس التي تتناسب مع طبيعة عمل وزارة الإعلام ودور الموظفين في إطار عمل الوزارة الاستراتيجي لتحقيق أفضل النتائج المرجوة.

ويشارك فيه ١٦ موظفًا من مختلف دوائر الوزارة ويحاضر في المرحلة الثانية فريق تدريبي واستشاري مكون من الدكتور عبدالله جودت وسامر الرفاعي وأمل الرفاعي.

ويحصل المشاركون الذين يكملون المتطلبات والمعايير المتعلقة بالدبلوم على شهادة دبلوم معتمدة من الأكاديمية العالمية للتدريب والاستشارات /GATC/ في المملكة المتحدة وشهادة في القيادة بالتأثير من المعهد الوطني الأمريكي للقيادة والكاريزما.

دراسة تربط معدلات منخفضة من تلوث الهواء بأمراض القلب

«رويترز»: تشير دراسة بريطانية إلى أن الأشخاص الذين يتعرضون لتلوث الهواء، حتى أقل المعدلات منه، تزيد احتمالات إصابتهم بقصور في القلب. وفيما تم الربط منذ فترة طويلة بين تلوث الهواء وزيادة احتمالات الإصابة بأزمة قلبية أو جلطة، يقول فريق الدراسة في دورية (سيركيوليشن) إن الطريقة التي قد تغير بها الملوثات بنية ووظائف القلب لم يكن يعرف عنها الكثير.

وفحص الباحثون بيانات بشأن التعرض لتلوث الهواء المرتبط بالمرور ونتائج فحوص للقلب عن طريق التصوير بالرنين المغناطيسي (إم.آر.آي) تخص ٣٩٢٠ بالغا لا يعانون من أمراض قلبية.

وخلص الباحثون إلى أن التعرض للجسيمات الدقيقة (بي.إم٢,٥) التي تشمل الغبار والسخام والأدخنة والعوادم مثل ثاني أكسيد النتروجين مرتبط بالإصابة بتضخم جانبي القلب.

ويقول ناي أونج كبير باحثي الدراسة من جامعة كوين ماري في لندن «يبدو أن تلوث الهواء يلحق أضرارا بصحة القلب حتى لو كان التعرض له منخفضا نسبيا».

وأضاف عبر البريد الإلكتروني إن من يتعرضون لمستوى أعلى من ملوثات الهواء زادت لديهم احتمالات التضخم في القلب بعد أخذ العوامل المحتملة الأخرى التي تسبب ذلك في الاعتبار.

وقال «هذا مهم لأن تلك التغيرات الملحوظة تماثل الأنماط التي نراها قبل الإصابة بقصور في القلب». لكن الدراسة لم تكن مصممة لإثبات أن تلوث الهواء يتسبب بشكل مباشر في تضخم القلب.

وقال بنجامين هورن مدير قسم أمراض القلب والأوعية والأوبئة الوراثية في معهد القلب بمركز (إنترماونتين الطبي) في سولت ليك سيتي في ولاية يوتا الأمريكية، الذي لم يكن مشاركا في الدراسة، عبر البريد الإلكتروني إن من المحتمل أن استنشاق الهواء الملوث يسبب التهابا في الرئتين والأوعية الدموية كما تدخل تلك الجسيمات الدقيقة لمجرى الدم مما يشكل عبئا إضافيا على القلب.

وأضاف «حتى غير المصابين بأمراض القلب والأوعية قد يصابون بمرور الوقت بأمراض بسبب التعرض المزمن لتلوث الهواء».

عامل يقلم أشجار اللوز الصغيرة في قرطبة،إسبانيا «أ.ف.ب»

العثور على تمثال لأبي الهول جنوب مصر

القاهرة، (أ ف ب): أعلنت وزارة الآثار المصرية في بيان أمس أن البعثة المصرية العاملة في معبد كوم امبو جنوب البلاد، عثرت على تمثال لأبي الهول في الجهة الجنوبية من المعبد.

وجاء هذا الاكتشاف أثناء عمل البعثة في مشروع تخفيض المياه الجوفية في المعبد الواقع بمحافظة أسوان (حوالي ٩٠٠ كيلومتر جنوب القاهرة). وقال الأمين العام للمجلس الأعلى للآثار مصطفى الوزيري في البيان إن «التمثال منحوت من الحجر الرملي».

ورجح الوزيري أن يكون التمثال «يعود إلى العصر البطلمي (سنة ٣٣٠ إلى سنة ٧٠ قبل الميلاد)». وكانت البعثة عثرت على التمثال في الجهة الجنوبية الشرقية من المعبد في المنطقة الواقعة بين سور المعبد والتل الأثري وهو الموقع الذي عثر فيه قبل شهر على لوحتين من الحجر الرملي للملك بطليموس الخامس (سنة ٢٠٣ - ١٨٠ قبل الميلاد) وتم نقلهما إلى متحف الحضارة المصرية في القاهرة.

جامعة هارفارد تمنح ١٠ باحثين جائزة «نوبل للحماقة»

قررت جامعة «هارفارد» الأمريكية منح جائزة «نوبل للحماقة» إلى ١٠ فائزين بعدة مجالات؛ بعدما أثبتت أبحاثهم العلمية سخافتها وعدم جدواها. وحصدت الجائزة في مجال الاقتصاد الأستاذة بجامعة «ويلفريد لورييه» الكندية «ليندي ليانغ» عن بحثها الذي توصل إلى نتيجة مفادها أن الموظفين الذين يفرغون غضبهم من رؤسائهم باستخدام «عرائس الفودو» يميلون إلى الشعور بالتحسن؛ لأن تصوراتهم عن الظلم تم إبطال مفعولها.

وفاز بالجائزة في مجال الطب الأمريكيان «مارك ميتشل» و«ديفيد وارتينغر» عن بحثهما الذي توصل إلى أن ركوب الأفعوانية «قطار الموت الذي يوجد عادة في مدينة الملاهي» يمكن أن يعجل مرور حصى الكلى. بينما حققت الباحثة البرتغالية «باولا روماو» وزملاؤها الجائزة في مجال الكيمياء عن بحث درس مدى فاعلية اللعاب البشري في تنظيف الأسطح القذرة.

ومنحت الجامعة كذلك لفريق من الباحثين الأستراليين الجائزة في مجال الأدب، بعدما أثبتوا أن معظم الأشخاص الذين يستخدمون منتجات معقدة لا يقومون بقراءة دليل التعليمات. ويتم منح جائزة «نوبل للحماقة» سنويا للأبحاث العلمية التي لا تقدم أي معلومات مفيدة أو قابلة للتطبيق.

وفاة جمال علام أحد رواد الأغنية الأمازيغية عن ٧١ عاما

جمال علام

الجزائر، (أ ف ب): توفي جمال علام أحد أهم مغني الموسيقى الأمازيغية (البربرية) في الجزائر، السبت في باريس عن ٧١ عاما اثر مرض عضال على ما قال وزير الثقافة الجزائري.

وكتب الوزير عز الدين ميهوبي في تغريدة «تلقيت الآن خبرا محزنا مفاده أن الفنان الجزائري الكبير جمال علام انتقل إلى جوار ربه بعد معاناة طويلة مع المرض، في أحد مستشفيات باريس».

وأضاف الوزير «بهذه المناسبة الأليمة نعزي أنفسنا وعائلة الفقيد والأسرة الثقافية». وكان الفنان في المستشفى منذ عدة أشهر في فرنسا للعلاج من مرض خطير على ما ذكرت وسائل الإعلام الجزائرية.

وكان علام سفيرا للأغنية الجزائرية في الخارج وهو درس الموسيقى أولا في المعهد الموسيقي في بجاية (٢٥٠ كيلومترا شرق العاصمة) غداة استقلال بلاده في العام ١٩٦٢ قبل أن يباشر مسيرته في الجزائر وخارجها.

مواجهة حامية في جوائز «إيمي» بين «غايم اوف ثرونز» و«هاندماديز تايل»

لوس انجلوس، «أ ف ب»: يلتقي نجوم هوليوود اليوم لتكريم أفضل الأعمال التلفزيونية في إطار حفل توزيع جوائز إيمي» التي تتميز هذه السنة بعودة المسلسل الملحمي «غايم اوف ثرونز» إلى المسابقة ساعيا إلى الإطاحة بمنافسيه.

إلا أن المنافسة شديدة للفوز بجائزة أفضل مسلسل درامي لا سيما مع الفائز العام الماضي «ذي هاندمايدز تايل».

وفاز المسلسلان من الآن بعدة جوائز «إيمي» في الفئات التقنية. فقد نال «غايم اوف ثرونز» سبعا منها بينما اكتفى «ذي هاندمايدز تايل» بثلاث.

ويتوقع أن يزيد المسلسلان من غلتهما اليوم الاثنين خلال الحفل الذي يقام في وسط لوس أنجلوس. إلا أن هوية الفائز بالجائزة الرئيسية تبقى غير مؤكدة إذ يتمتع مسلسل «ذي أميركينز» أيضا بحظوظ لنيلها.

والسؤال المطروح هل سيتمكن مسلسل «هاندمايدز تايل» الذي يرسم صورة قاتمة عن نظام توتاليتاري في الولايات المتحدة يقمع النساء والمقتبس عن رواية مارغريت آتوود الصادرة بالعنوان نفسه العام ١٩٨٥، من الفوز مجددا مدفوعا بحركة #أنا أيضا؟ وهل سيتمكن «ذي أميريكنز» وهو مسلسل تشويقي حول عملاء سوفيات في الولايات المتحدة خلال الحرب الباردة، أخيرا من حصد الجوائز بعد موسم سادس نال استحسانا كبيرا؟ أم إن «غايم أوف ثرونز» حول عائلات نبيلة تتصارع لاعتلاء «العرش الحديد» سيبسط هيمنته مرة جديدة مع ترشيحه في ٢٢ فئة؟ أما المسلسلات الأخرى المنافسة على جائزة أفضل مسلسل درامي «ويستوورلد» (من إنتاج إتش بي أو) و«ذي كراون» و«سترينجر ثينغز» (نتفليكس) والمسلسل العائلي «ذيس إز آس» (ان بي سي).

وقد أدلى أعضاء أكاديمية التلفزيون البالغ عددهم ٢٢ ألفا بأصواتهم في إطار الدورة السبعين لهذه الجوائز العريقة وهي مرادف جوائز أوسكار للأعمال التلفزيونية.

وعلى صعيد المسلسلات الكوميدية ومع غياب «فيب» عن المسابقة هذه السنة، ثمة منافسة قوية بين «أتلانتا» الذي يتناول أوساط الراب في عاصمة ولاية جورجيا و«ذي مارفلس مسيز مايزل»، للفوز بالجائزة الرئيسية.

ويتوقع أن يفوز دونالد غلوفر نجم مسلسل «اتلانتا» ومؤلفه، مجددا بجائزة أفضل ممثل في مسلسل كوميدي كما فعل العالم الماضي. وقد حصد هذا المسلسل ترشيحات في ١٦ فئة.

وفي العام ٢٠١٦، دخل مسلسل «غايم اوف ثرونز» التاريخ بفوزه ب١٢ جائزة ليصبح بذلك العمل المتخيل الذي يفوز بأكبر عدد من المكافآت منذ الدورة الأولى لحفل إيمي في العام ١٩٤٩.

وبفوزه الأسبوع الماضي بسبع جوائز في الفئات التقنية أصبح مجموع جوائز إيمي التي فاز بها المسلسل ٤٥.

وإلى جانب سعيه للفوز بجائزة أفضل مسلسل درامي، رشح الممثلون في هذا العام لينا هيدي ونيكولاي كوستر-فادلو وبيتر دينكليدج للفوز في فئات تمثيلية إلى جانب مخرجيه ومنتجيه.

ومن الأعمال الكبيرة المنافسة أيضا «ذي أساسينايشن أوف جاني فيرساتشي» مع ١٨ ترشيحا.

ويرجح فوز داريس كريس بجائزة أفضل ممثل في مسلسل قصير أو فيلم تلفزيوني عن تأديته دور قاتل فرساتشي، أندرو كونانان.

إلا أنه يواجه منافسة كبيرة من أسماء بارزة مثل انطونيو بانديراس وبنيديكت كامبرباتش وجيف دانييل والمغني جون ليجند الذي دخل تاريخ الجوائز الهوليودية من بابها العريض.

فقد انضم المغني نجم «جيزيس كرايست سوبرستار لايف إن كونسرت» مع المنتجين اندرو لويد ويبر وتيم رايس إلى الفائزين القلائل بكل الجوائز الفنية الأمريكية.

فكل واحد منهم فاز بجوائز أيمي وغرامي وأوسكار وتوني. وقد سبقهم إلى هذا الشرف ١٢ فنانا آخر.

ملصق غايم اوف ثرونزر

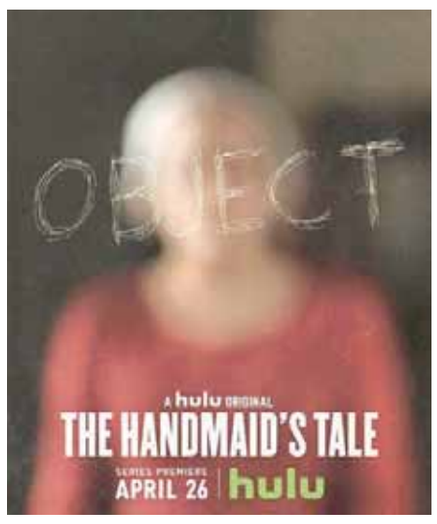

ملصق هاندماديز تايل

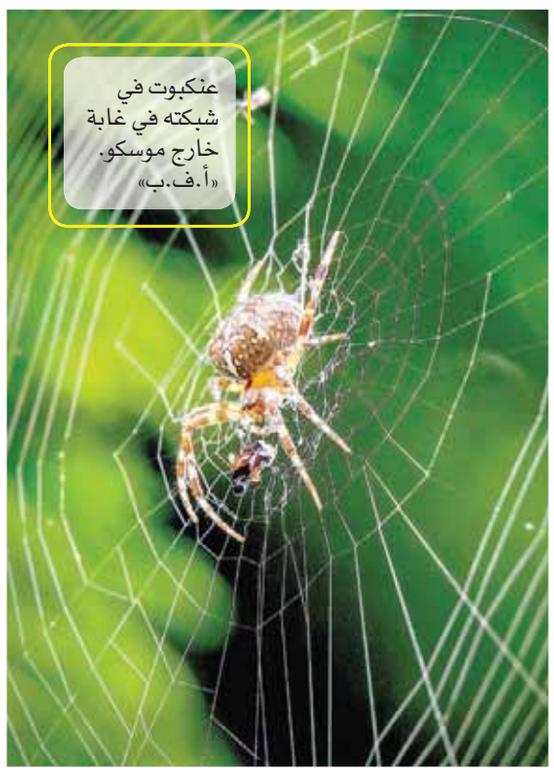

عنكبوت في شبكته في غابة خارج موسكو. «أ.ف.ب»

عُمان

التحرير
• الشؤون المحلية والتحقيقات:
.....ت: ٢٤٦٤٩٥١٠ / ت: ٢٤٦٤٩٥١١
• الإقتصاد والسياحة: ت: ٢٤٦٤٩٥٢٠/ ت: ٢٤٦٤٩٥٢١
• الدولي:.....ت: ٢٤٦٤٩٥٨٠
• المجتمع:..... ت: ٢٤٦٤٩٥٣٠/ ت: ٢٤٦٤٩٥٣٥
• الديني:..... ت: ٢٤٦٤٩٥٤٧ / ت: ٢٤٦٤٩٥٤٨
• الرياضي:.....ت: ٢٤٦٤٩٥٤٠ / ت: ٢٤٦٤٩٥٤١

المكاتب
• صلالة... ت: ٢٣٢٩٢٦٣٣
فاكس: ٢٣٢٩٣٩٠٩
• نزوى: ت: ٢٥٤١١٠٩٩
ص.ب: ٩٥٥ الرمز البريدي: ٦١١
• صحار... ت: ٢٦٨٤٣٠٠٤
فاكس: ٢٦٨٤٣٠٠٨
• شمال الشرقية «ابراء» ... ت: ٢٥٥٧٢١٤٣
فاكس: ٢٥٥٧٢١٤٢

الإعلانات
• العُمانية للإعلان والعلاقات العامة
ت: ٢٤٦٩٤٠١
ت: ٩٥١٨١٧٤٧
ت: ٢٤٦٤٩٤١٤
ت: ٢٤٦٤٩٤٣٣
«فاكس: ٢٤٦٤٣٤٩٤ ـ ٢٤٦٩٩٦٠٤»
ص.ب: ٣٣٠٣ روي
الرمز البريدي: ١١٢

الإشتراكات
• ٧٠ ريالاً سنوياً للموسسات والشركات والأفراد
وكيل التوزيع: العمانية للتوزيع والتسويق.
ص.ب: ٩٧٤ مسقط، الرمز البريدي: ١٠٠
فاكس: ٢٤٦٤٩٣٧٩
هاتف: ٢٤٦٤٩٣٦١، ٢٤٦٤٩٣٥٦، ٢٤٦٤٩٣٦٠، ٢٤٦٤٩٣٥٧
البريد الالكتروني: subscribe@omandaily.om

ص.ب:
٩٧٤ر.ب: ١٠٠ مسقط،
سلطنة عُمان
البدالة: ٢٤٦٤٩٤٤٤
فاكس: ٢٤٦٤٩٥٠٨

تنبيه للقراء
يرجى من قراء عمان أو الأوبزرفر ومجلة نزوى الاتصال فورا في حالة عدم انتظام وصول أي من هذه الاصدارات على هاتف ٢٤٦٤٩٣٦٢ من الساعة التاسعة صباحا حتى الثانية والنصف او البريد الآلي:
subscribe@omandaily.om

TOYOTA
أكيد

راش الجديدة كليًا
هدية ١٧٠٠ ر.ع
نقدية ٨٨
تأمين سنة واحدة **
خدمة ** ٣ سنوات / ٣٠,٠٠٠ كم

مهرجان السعادة

راف فور
هدية من ٩٠٠ ر.ع
نقدية ٨٨ لغاية ٣٠٠٠ ر.ع
تأمين سنة واحدة **

لاندكروزر
هدية من ٢٠٠٠ ر.ع
نقدية ٨٨ لغاية ٤٥٠٠ ر.ع
خدمة ** ٥ سنوات / ٥٠,٠٠٠ كم

فورشنر
هدية من ١٢٠٠ ر.ع
نقدية ٨٨ لغاية ٣٠٠٠ ر.ع
تأمين سنة واحدة **

برادو
هدية من ٢٠٠٠ ر.ع
نقدية ٨٨ لغاية ٣٠٠٠ ر.ع
تأمين سنة واحدة **
خدمة ** سنتين / ٢٠,٠٠٠ كم

مدة الحملة: من الأحد ٢٢ يوليو ٢٠١٨ إلى الخميس ٢٠ سبتمبر ٢٠١٨. تسري مزايا العرض على كافة عمليات الشراء ما عدا مشتريات الهيئات الحكومية والوزارات. (1) **الهدية النقدية:** تطبق "الهدية النقدية المضمونة" على طرازات تويوتا ٢٠١٦ و٢٠١٧ و٢٠١٨ و٢٠١٩، ما عدا فئات الديزل، من فورشنر، برادو، لاندكروزر وإنوفا. وتختلف قيمة المبلغ باختلاف السيارة وفئتها وسنة الطراز وسنة الصنع. "الهدية النقدية بديلاً عن التأمين" تقدم الهدية النقدية بديلاً عن التأمين في الطرازات ذات الصلة فقط. وفي حال اختار الزبون الحصول على ميزة التأمين (حيثما ينطبق)، فإنه لا يحق له الحصول على عرض "الهدية النقدية بديلاً عن التأمين". ويمكن استخدام الهدية النقدية في سداد جزء من مبلغ الدفعة المقدمة. للتفاصيل أولى يرجى التواصل مع أقرب صالة عرض تويوتا. ** **تأمين شامل لمدة سنة واحدة** (أميال فقط) على طراز ٢٠١٧ من برادو (باستثناء فئات الديزل)، طراز ٢٠١٨ من راف فور وإف جيه كروزر، طرازات ٢٠١٧ و٢٠١٨ و٢٠١٩ من فورشنر (ما عدا فئات الديزل) وطراز ٢٠١٩ من راش. ميزة التأمين ضمن هذا العرض مقدمة وفقًا للحد الساري على السيارات الخاصة فقط. ويجب على شركات تأجير السيارات وأصحاب سيارات الأجرة ومدارس تعليم السياقة دفع مبلغ إضافي حسب معايير التأمين. ^^ **خدمة سنتين / ٢٠,٠٠٠ كم** (أيهما يصل أولاً) تشمل مرتين خدمة بمعدل مرة كل ١٠,٠٠٠ كم للسيارات التي تعمل بالبنزين في ظل ظروف التشغيل العادية (ما عدا فئات الديزل) وذلك على طرازات ٢٠١٧ و٢٠١٨ من برادو. **خدمة ٣ سنوات / ٣٠,٠٠٠ كم** (أيهما يصل أولاً) تشمل ٣ مرات خدمة بمعدل مرة كل ١٠,٠٠٠ كم للسيارات التي تعمل بالبنزين في ظل ظروف التشغيل العادية وذلك على طرازات ٢٠١٧ و٢٠١٨ من إف جيه كروزر وطراز ٢٠١٩ من راش. **خدمة ٥ سنوات / ٥٠,٠٠٠ كم** (أيهما يصل أولاً) تشمل ٥ مرات خدمة بمعدل مرة كل ١٠,٠٠٠ كم في ظل ظروف التشغيل العادية وذلك على طرازات ٢٠١٧و٢٠١٨ من لاندكروزر وإنوفا (إل بي ٢٠٠) سعة ٢,٧ أو ٤,٥ لتر. السيارات قد تحتوي على تجهيزات مزودة بمعرفة الوكيل وهي ليست من تويوتا. لمزيد من التفاصيل والتأكد من توافر المخزون من السيارة المختارة، يرجى زيارة أقرب صالة عرض تويوتا. الصور والألوان المبينة أعلاه بغرض التوضيح فقط.

سعود بهوان للسيارات ش.م.م
(حائزة على شهادة أيزو ٩٠٠١) | سجل تجاري: ١٢٠٣٤١٣

www.toyotaoman.com

مطار الدقم
بوابة جديدة للجمال والفرص
17 سبتمبر 2018

الغمانية لخدمات الطيران
Oman Aviation Services
الطيران العماني
OMAN AIR
مطارات عمان
Oman Airports
OMAN AVIATION GROUP
PACA
الهيئة العامة للطيران المدني
شرطة عمان السلطانية
الدقم
هيئة المنطقة الاقتصادية الخاصة
Special Economic Zone Authority
وزارة النقل والاتصالات
Ministry of Transport & Communications