داخل العدد

محليات

«البيئة» تعرض سلسلة براري الجزيرة العربية في «صباحات رمضانية»

سفينة «شباب عمان الثانية» تقيم أنشطة بحرية بمدينة العامرية الإسبانية

٣ إصابات واحتراق ٣ مركبات وعدد من المحلات بالخوير

عُمان

رئيس التحرير
سيف بن سعود المحروقي

جريدة يومية سياسية تأسست عام ١٩٧٢م
تصدر عن مؤسسة عُمان للصحافة والنشر والإعلان

٣٦ صفحة. الثمن 200 بيسة
www.omandaily.om

مع العدد ملحق
روضة الصائم

الخميس ١٣ من رمضان ١٤٣٨هـ الموافق ٨ من يونيو ٢٠١٧م العدد ١٣١٥٥
Thursday 8 June 2017 Edition No 13155

	مسقط	صلالة
	٣٦	٣٦
	٢٩	٢٨

جلالة السلطان يتلقى برقية شكر من رئيس موريتانيا

العمانية : تلقى حضرة صاحب الجلالة السلطان قابوس بن سعيد المعظم - أبقاه الله - برقيةٍ شكر جوابية من فخامة الرئيس محمد ولد عبدالعزيز رئيس الجمهورية الإسلامية الموريتانية ردًا على برقية جلالته المعزية له في وفاة الرئيس الموريتاني الأسبق أعل ولد محمد فال .

أعرب من خلالها عن خالص شكره وعظيم امتنانه لمشاعر جلالته الصادقة، متمنيًا لجلالة السلطان المعظم موفور الصحة والعافية وللشعب العماني مزيدًا من التقدم والازدهار.

في كلمتها أمام مؤتمر العمل الدولي بجنيف

السلطنة تؤكد على توفير فرص عمل صديقة للبيئة

تنمية وتطوير القطاع الخاص وتعزيز دوره في التنويع الاقتصادي

■ وزير القوى العاملة يلقي كلمة السلطنة أمام الاجتماع الـ ١٠٦ لمنظمة العمل الدولية

أكدت السلطنة في كلمتها أمام مؤتمر العمل الدولي في جنيف حرصها على تنمية وتطوير العلاقة مع القطاع الخاص من أجل توفير فرص عمل صديقة للبيئة كمشاريع الطاقة المتجددة، جاء ذلك خلال الكلمة التي ألقاها أمام مؤتمر العمل الدولي في جلسته العامة أمس، معالي الشيخ عبدالله بن ناصر البكري وزير القوى العاملة، ضمن مشاركة السلطنة لمؤتمر العمل الدولي بدورته (١٠٦) المقامة في جنيف عاصمة سويسرا.

وتطرق معاليه إلى برنامج تعزيز التنويع الاقتصادي (تنفيذ) ودوره في تعزيز هذا التنويع، بالإضافة إلى (برنامج شراكة) مع القطاع الخاص ودوره في توفير بنية أساسية فريدة للحوار بين الحكومة والقطاع الخاص لتحقيق التنمية والتنويع الاقتصادي وتعزيز ريادة الأعمال وتوليد فرص العمل اللائقة والمنتجة في سوق العمل.

وأكد دور السلطنة في تطوير التدريب لرفد سوق العمل بالقوى العاملة المدربة والمؤهلة للعمل في القطاع الخاص وإقرار تعديل مسميات مراكز التدريب المهني إلى كليات مهنية.

وناقشت الجلسات العامة أمس التقرير المعني بالمبادرة الخضراء وهي توفير فرص عمل صديقة للبيئة ولائقة للقوى العاملة.

«التفاصيل في الملحق الاقتصادي»

١٢ قتيلا وعشرات الجرحى وداعش تتبنى الهجوم

السلطنة تدين الهجمات والتفجيرات الإرهابية في البرلمان الإيراني وضريح الخميني

■ قوات إيرانية خلال عملية الهجوم على البرلمان «رويترز»

مسقط - طهران - العمانية ووكالات: أصدرت وزارة الخارجية أمس بيانا رسميا أعربت فيه عن إدانة السلطنة الشديدة للهجمات والتفجيرات الإرهابية التي وقعت في مبنى البرلمان الإيراني وداخل محيط ضريح الإمام الخميني وأسفرت عن سقوط عدد من القتلى والجرحى. وجدد بيان وزارة الخارجية موقف السلطنة الرافض لكافة أشكال العنف والإرهاب التي تهدف إلى زعزعة الأمن والاستقرار وإزهاق الأرواح البريئة وإلحاق الأذى والرعب بالمدنيين الآمنين. وأعرب البيان عن تعازي السلطنة لأسر الضحايا وجمهورية إيران الإسلامية الصديقة حكومة وشعبا وتمنياتها للجرحى والمصابين بالشفاء العاجل. وقتل ١٢ شخصا وجرح ٣٩ آخرون في أول اعتداءات يتبناها تنظيم داعش في إيران، وقد استهدف خلالها مسلحون وانتحاريون مجمع مجلس الشورى الإيراني في طهران ومرقد قائد الثورة الإسلامية آية الله روح الله الخميني الواقع على بعد عشرين كيلومترا من العاصمة في وقت متزامن تقريبا. وأعلن التلفزيون الحكومي أن قوات الأمن استعادت السيطرة على الموقعين اللذين يرتديان طابعا رمزيا كبيرا بعد الهجمات غير المسبوقة في العاصمة الإيرانية التي نفذها ستة أشخاص قتل بعضهم في عمليات انتحارية، وقتل الآخرون برصاص الشرطة.

«المركزي» يؤكد استقرار نسبة رأس المال والاحتياطيات في القطاع المصرفي

١٩ مليار ريال إجمالي الودائع بالبنوك المحلية و٥,٢ مليار منها حكومية

كتبت - أمل رجب: أظهرت إحصائيات صادرة عن البنك المركزي العماني ارتفاع حجم ودائع الوزارات والهيئات الحكومية لدى البنوك المحلية إلى ٥,٢ مليار ريال بنهاية الربع الأول من العام الجاري، مقارنة مع ٤,٨ مليار ريال بنهاية نفس الفترة من العام الماضي.

وأوضحت النشرة الإحصائية الشهرية للبنك المركزي العماني استقرار نسبة رأس المال والاحتياطيات إلى إجمالي الودائع في القطاع المصرفي المحلي حيث سجلت ٢١٪ بنهاية الربع الأول من العام الجاري. وقد بلغ الحجم الكلي للودائع ١٩ مليار ريال، منها ١٢,٥ مليار ودائع القطاع الخاص، و٥,٢ مليار من الوزارات والهيئات الحكومية، وقد بلغ إجمالي الإقراض المصرفي ١٩,٧ مليار ريال.

«التفاصيل في الملحق الاقتصادي»

القوات العراقية تتقدم في أحياء غرب الموصل

«٩» قتلى في تفجير انتحاري غرب الرمادي

■ عراقي يفر بطفلته هربا من نيران الحرب في حي الزنجيلي بالموصل «رويترز»

بغداد - وكالات: قتل تسعة أشخاص بينهم أطفال في تفجير انتحاري بحزام ناسف مساء أمس الأول استهدف مدنيين في وسط بلدة هيت بغرب العراق، وفق ما أفادت مصادر رسمية أمس.

وقال ضابط برتبة مقدم في شرطة الأنبار لوكالة فرانس برس «استهدف انتحاري يرتدي حزاما ناسفا تجمعا لأطفال وفتيان وسط قضاء هيت» غرب مدينة الرمادي (١٠٠ كلم غرب بغداد). وأكد رئيس مجلس قضاء هيت محمد المحمدي لفرانس برس أمس أن حصيلة التفجير الانتحاري هي تسعة قتلى بينهم أطفال، فيما أصيبت امرأتان بجروح. وأشار إلى أن الانتحاري «كان ملاحقا من القوات الأمنية وحاول الاختباء في أحد المنازل في منطقة الجري وسط هيت، وقام باستدعاء مجموعة من الأطفال في الشارع وفجر نفسه بهم». وأفادت مصادر أمنية عراقية وسكان محليون أمس بأن القوات العراقية استعادت ٨٠٪ من حي الزنجيلي غربي الموصل ٤٠٠ كم شمالي بغداد. وقالت المصادر لوكالة الأنباء الألمانية: إن قوات الرد السريع العراقية والشرطة الاتحادية والجيش العراقي يواصلون تقدمهم ولا يزالون يخوضون معارك شرسة متواصلة منذ أسابيع داخل الحي مع تنظيم الدولة الإسلامية (داعش).

تعديل في لائحة المعارض لتسهيل تسويق المنتجات الوطنية

قالت وزارة التجارة والصناعة: إنها ستقوم بتعديل لائحة تنظيم المعارض بهدف تطوير قطاع المعارض وتفعيله بشكل أكبر ليتلاءم مع متطلبات المرحلة القادمة، لاسيما فتح المجال لتنظيم معارض المنتجات والصناعات الوطنية واستثنائها من اشتراطات عدة كانت مطلوبة سابقا.

وسوف تعرض اللائحة الجديدة آلية لتقييم المعارض بمختلف أنواعها، وذلك من باب الحرص على إيجاد معايير للجودة تساعد على تطوير هذا القطاع ومنح الفرصة لدخول شركات جديدة بأفكار مبتكرة بهدف تطوير مستوى المعارض الحالية.

«التفاصيل في الملحق الاقتصادي»

ألمانيا تسحب قواتها من قاعدة إنجرليك التركية

برلين - (أ ف ب): قررت الحكومة الألمانية أمس سحب قواتها المتمركزة في قاعدة انجرليك في تركيا وإعادة نشرها في الأردن، في آخر فصل من الأزمة العميقة التي تمر بها العلاقات بين برلين وأنقرة.

وأعلنت وزيرة الدفاع الألمانية اورسولا فا دير ليين للصحفيين في نهاية اجتماع لمجلس الوزراء بعد المفاوضات الأخيرة غير المثمرة بين البلدين «سننقل الطائرات إلى الأردن».

وأصرت تركيا الاثنين على منع البرلمانيين الألمان من التوجه إلى هذه القاعدة التابعة لحلف شمال الأطلسي حيث ينتشر ٢٦٠ جنديا في إطار التحالف الدولي ضد تنظيم داعش في سوريا والعراق.

وقررت برلين أيضا نشر عسكرييها في قاعدة الأزرق في الأردن وعشرة آلاف طن من المعدات موزعة في نحو مائتي حاوية، في تحد لوجستي لم يحدد برنامجه الزمنيَ وطرق تطبيقه بدقة بعد.

تقل أكثر من ١٠٠ شخص

العثور على حطام من طائرة عسكرية بورمية مفقودة

رانجون - (أ ف ب): عثرت السلطات البورمية على حطام من الطائرة العسكرية المفقودة التي كانت تقل أكثر من ١٠٠ شخص في بحر اندامان، حسب ما أفاد مسؤول محلي ومصدر في القوات الجوية وكالة فرانس برس.

وقال ناينج لين زاو المسؤول في قطاع السياحة في مدينة ماييك «وجدنا قطعا من الطائرة المحطمة في البحر ١٣٦ ميلا (٢١٨ كلم) عن مدينة داوي»، مشيرا إلى أن القوات البحرية لا تزال تبحث عن بقية الحطام في البحر.

ويعتقد أن هناك أكثر من عشرة أطفال ضمن ركاب الطائرة التي كانت في طريقها من مدينة ماييك إلى العاصمة رانجون.

وأكد مصدر في القوات الجوية طلب عدم ذكر اسمه أن قوات البحث والإنقاذ التابعة للبحرية عثرت على قطع من حطام الطائرة في البحر في منطقة تبعد نحو ساعة بالطائرة من رانجون عاصمة بورما التجارية.

وكان مكتب قائد القوات المسلحة أعلن في بيان «فقد الاتصال فجأة حوالي الساعة ١٣،٣٥ (٧،٠٥ ت ج) أمس، حين كانت على بعد ٢٠ ميلا غرب بلدة داوي» مضيفا انه تم إطلاق عملية بحث وإنقاذ.

مواقيت الصلاة

الفجر	الظهر	العصر	المغرب	العشاء
3.52	12.11	3.29	6.57	8.20

أسعار الذهب 1292.55 دولار أمريكي

العملات الرئيسية — الريال مقابل الدولار: شراء: 0,384 بيع: 0,385

عُمان Oman Daily @omandaily1 @omandaily_newspaper

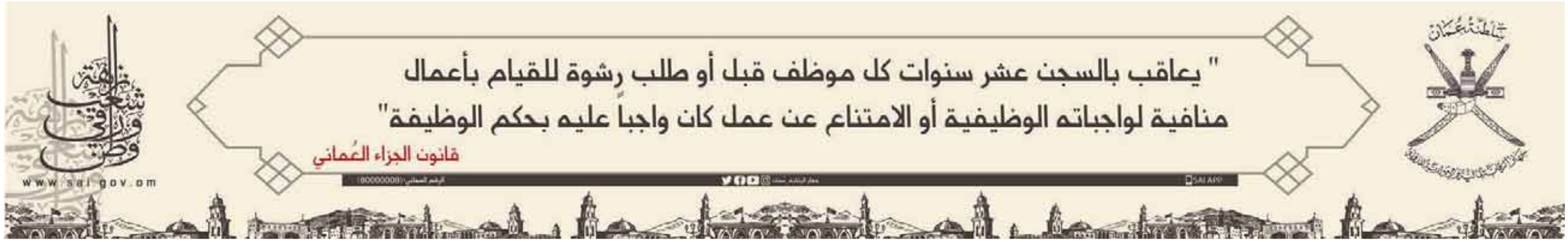

لقطات تم تصويرها بصحاري السلطنة

«البيئة» تعرض سلسلة براري الجزيرة العربية في «صباحات رمضانية»

■ البدو الرحل وعلاقتهم بالجمال منذ قديم الزمان

■ نظام الأفلاج واستفادة الإنسان العماني من مياهها في كثير من الاستعمالات

كتبت - خالصة الشيبانية:

تعرض وزارة البيئة والشؤون المناخية مجموعة من الأفلام حول الحياة البرية والبحرية كل يوم ثلاثاء خلال شهر رمضان المبارك في مبنى الوزارة، وذلك في مبادرة بعنوان «صباحات بيئية رمضانية»، وذلك لتعزيز التثقيف والتوعية في المجال البيئي من خلال تسليط الضوء على مجموعة من الموضوعات التي ترتكز على فهم سلوك الكائنات الحية، وأهمية الحفاظ على بيئاتها للحفاظ على التوازن البيئي. تناول الفيلم الثاني الذي عرضته الوزارة خلال الأسبوع الجاري، الجزء الأول من سلسلة البرية العربية، والذي حمل عنوان (الرمال، الرياح والنجوم)، استعرض الحيوانات التي تعيش في البرية، وكشف الستار عن المها العربي، والجربوع، والعقارب المتوهجة ليلا، والغزلان، وأنواع من الطيور التي تعشش في الصحاري بين الصخور، والأفاعي، وقد تناول الفيلم صراع الحيوانات مع بعضها في البرية من أجل الحياة، كما تناول الفيلم حياة البدو الرحل في البراري، وتأقلمهم مع الطقس والتغيرات الطبيعية وسط الصحاري، كما تطرق الفيلم إلى بعض العادات التي يتمتع بها البدو، كالقهوة العربية وعادات البدو في تناولها، كما عرض الفيلم علاقة الإنسان العماني بنظام الأفلاج منذ قديم الزمان، وكيف نظمت الأفلاج التي تشق طريقها بين المنازل والمزارع، عملية الري قديما، واستخدامها في ري المزروعات لمسافات بعيدة حتى الوقت الحاضر، واستعرض الفيلم آلية تقسيم مياه الفلج بالطريقة التقليدية لينال الجميع حظهم من المياه يوميًا لري مزروعاتهم.

وقالت عزيزة بنت سعود العذوبية مخططة بيئية بدائرة صون البيئة البحرية بوزارة البيئية والشؤون المناخية: إن الفيلم الأول من «صباحات بيئية رمضانية» استعرض التأثيرات السلبية للاستخدام المتزايد للبحار في الأنشطة البشرية على الثدييات البحرية من خلال الارتفاع الكبير في مستويات الضوضاء الناتجة عن هذه الأنشطة.

وأوضحت أن الفيلم استعرض خطورة الأصوات الصادرة من التوربينات بالسفن في توليد فقاعات تصل للكائنات الثديية بالبحر وبالتالي تعيق وسيلة التواصل بينها مما يؤثر على حياتها.

ويعرض في الأسبوع المقبل الجزء الثاني من سلسلة البرية العربية (الجوهرة العربية) الذي يستعرض أسرار جبال محافظة ظفار وطبيعتها الفريدة، وأسرار الحيتان النادرة والسلاحف الخضراء والنمر العربي، وغيرها من الكائنات التي تتميز بها السلطنة، كما يكشف الجزء الثالث من السلسلة (الرمال المتحركة)، التغييرات الضخمة في شبه الجزيرة العربية منذ اكتشاف النفط، وعلاقة تلك التغيرات بالطبيعة.

وزير ديوان البلاط السلطاني يودع سفير ألمانيا الاتحادية

■ وزير ديوان البلاط السلطاني خلال استقباله سفير جمهورية ألمانيا الاتحادية تصوير : العمانية

العمانية : استقبل معالي السيد خالد بن هلال بن سعود البوسعيدي وزير ديوان البلاط السلطاني بمكتبه صباح أمس سعادة السفير هانس كريستيان فرايهر فون سفير جمهورية ألمانيا الاتحادية لدى السلطنة، وذلك لتوديع معاليه بمناسبة انتهاء مهام عمله سفيرًا لبلاده لدى السلطنة.

تم خلال المقابلة تبادل الأحاديث الودية واستعراض العلاقات الثنائية بين البلدين الصديقين.

وقد أعرب سعادته عن شكره لمعاليه لما لقيه من تعاون خلال فترة عمله بالسلطنة مما سهل له القيام بمهامه.

من جانبه، شكر معالي السيد وزير ديوان البلاط السلطاني سعادة السفير على جهوده الطيبة التي ساهمت في تعزيز العلاقات بين السلطنة وجمهورية ألمانيا الاتحادية متمنيًا له كل التوفيق.

قائد السفينة البحرية الباكستانية «سيف» يلتقي نائب والي مطرح

■ نائب والي مطرح لدى استقباله قائد السفينة البحرية الباكستانية «سيف»

كتب - عيسى بن عبدالله القصابي

استقبل السيد محمد بن أحمد البوسعيدي نائب والي مطرح بمكتبه صباح أمس العقيد شهزاد إقبال قائد السفينة البحرية الباكستانية «سيف» التي تزور السلطنة حاليا.

تم خلال المقابلة تبادل الأحاديث الودية والأمور ذات الاهتمام المشترك بين البلدين الصديقين، كما أوضح السيد نائب الوالي للضيف الدور الذي تقوم به محافظة مسقط وولاياتها في خدمة المجتمع، وما تشتهر به ولاية مطرح من معالم تاريخية وحضارية وأماكن سياحية عديدة.

وأشاد الضيف الباكستاني بالنقلة النوعية والحضارية، التي شهدتها السلطنة عامة والمحافظة على وجه الخصوص، مشيدًا بالدور الرائد الذي تنتهجه حكومة حضرة صاحب الجلالة السلطان قابوس بن سعيد المعظم -حفظه الله ورعاه- في إرساء علاقات التعاون مع الدول الأخرى.

حضر المقابلة يعقوب بن عبدالله العادي المدير بمكتب الوالي وسعيد بن عبدالله الهادي رئيس قسم شؤون المجالس واللجان، ومن جانب الضيف العقيد رضوان علي الملحق العسكري بالسفارة الباكستانية بمسقط.

وفي نهاية اللقاء تبادل الجانبان الهدايا التذكارية، وتمنى السيد محمد بن أحمد للضيف ومرافقيه طيب الإقامة.

مناطق مطلة على بحر العرب تشهد هطول أمطار متفرقة

متابعة - نوح المعمري

شهد عدد من المناطق الساحلية المطلة على بحر العرب هطول أمطار متفرقة تراوحت بين الخفيفة والمتوسطة، وذلك بسبب تأثر سواحل محافظات ظفار والوسطى وجنوب الشرقية بمنخفض جوي مداري غرب بحر العرب، وتشير خرائط الطقس إلى استمرار تدفق بعض السحب على أجواء السلطنة، قد تؤدي إلى هطول أمطار متفرقة على المناطق الساحلية لمحافظات ظفار والوسطى وجنوب الشرقية المطلة على بحر العرب، نتيجة تكون منخفض جوي مداري غرب بحر العرب على دائرة عرض ١٨٫٣ شمالًا وخط طول ٦٠٠ شرقًا.

في حين يستمر تأثير الرياح الموسمية على الساحل الجنوبي الشرقي، ويتراوح أقصى ارتفاع للموج من ثلاثة إلى أربعة أمتار.

وإذ يواصل المختصون في المركز الوطني للإنذار المبكر من المخاطر المتعددة تحليل ومتابعة آخر المستجدات على مدار الساعة، فإن الهيئة العامة للطيران المدني تدعو إلى متابعة للنشرات الجوية والتقارير الصادرة عنها. كما أشارت المديرية العامة للأرصاد الجوية بالهيئة العامة للطيران المدني عن وجود فرص اليوم لتشكل السحب على جبال الحجر خلال فترة الظهيرة، مع احتمال هطول أمطار متفرقة.

■ تأثر رأس مدركة بالمنخفض الجوي

مجلس معهد الإدارة العامة يستعرض الهيكل التنظيمي والشعار الجديد

■ خلال اجتماع مجلس إدارة المعهد
تصوير: العمانية

عقد مجلس إدارة معهد الإدارة العامة اجتماعه الثاني للعام الحالي بمقر وزارة الخدمة المدنية برئاسة معالي الشيخ خالد بن عمر المرهون وزير الخدمة المدنية رئيس مجلس إدارة المعهد.

وقد أقر المجلس بنود جدول الأعمال للاجتماع الثاني لهذا العام، الذي تضمن موضوعين رئيسيين وهما الهيكل التنظيمي المقترح لمعهد الادارة العامة، والهوية الجديدة المقترحة للمعهد (الشعار)، بالاضافة إلى بعض الموضوعات الأخرى المقترحة للمناقشة فيما يستجد من أعمال. استعرض المجلس التقرير الخاص بمتابعة تنفيذ قرارات الاجتماع الأول لمجلس إدارة المعهد المنعقد في الـ ٢٧ من مارس الماضي واتخذ بشأنها القرارات المناسبة. ثم ناقش المجلس الهيكل التنظيمي المقترح لمعهد الإدارة العامة، واطلع على مرتكزات التقسيمات التنظيمية الجديدة للمعهد والتي ترجمت نظام المعهد الصادر بالمرسوم السلطاني السامي رقم (٢٠١٦/٢٨). والتي يسعى المعهد من خلالها إلى تحقيق رؤيته ورسالته واختصاصاته الشاملة ومواكبة متطلبات التنمية الحالية والمستقبلية البشرية والتنظيمية في الجهاز الاداري للدولة، حيث أعد الهيكل اعتماداً على مرتكزات الخطة الاستراتيجية لمعهد الإدارة العامة ٢٠/٢٠، ووفقاً لاعتبارات ومعايير منهجية أهمها: تقسيم الهيكل وفقاً لطبيعة مهام العمل لتشمل وحدات الأنشطة العلمية ووحدات الخدمات الإدارية والمساعدة، وتضمين الهيكل لوحدات الأعمال الجديدة وفق متطلبات التطبيق الاستراتيجي والتوجه الحكومي (الجودة وتطوير الأعمال - التخطيط الاستراتيجي - الحوكمة - الاتصال المؤسسي) وبتجميع الأعمال والنشاطات المتشابهة في إطار تنظيمي موحد، وتقليل عدد المستويات الإدارية لدعم عمليات الاتصال التنظيمي، ومراعاة اللامركزية بحيث يسمح الهيكل بتوزيع السلطات وتفويض الصلاحيات.

هذا ويركز الهيكل الجديد على الأنشطة الرئيسية التي تحقق أهداف المعهد بشكل مباشر (التطوير والتعلم، الاستشارات، البحوث والدراسات، دعم القرار، النشر العلمي). كما يتسم الهيكل بالمرونة والقدرة على الاستجابة للتغيرات المستقبلية. كما ناقش المجلس مقترح هوية المعهد الجديدة والتي تعكس توجهاته للسنوات القادمة من حيث كون المعهد رافداً أساسيا للتنمية المستدامة من خلال تطوير مجموعة متكاملة من الخدمات المرتبطة برفع كفاءة أداء الموظفين في الجهاز الإداري للدولة وإثراء الفكر الإداري وتوفير الحلول المناسبة للتحديات المعيقة لخطط وبرامج التنمية. وختاما استعرض المجلس عددا من المواضيع الأخرى المدرجة على بند ما يستجد من أعمال واتخذ بشأنها القرارات والتوصيات المناسبة.

٣ إصابات واحتراق ٣ مركبات وعدد من المحلات بالخوير

■ جهود رجال الدفاع المدني لإخماد الحريق

■ احتراق المحلات التجارية

أدى نشوب حريق بعدد من المحلات التجارية بمنطقة الخوير بولاية بوشر إلى اصابة ثلاثة اشخاص بإصابات متوسطة، واحتراق ثلاث مركبات وعدد من المحلات التجارية، وتسجيل خسائر مادية، نتيجة ابتلاع النيران للمحلات، وأفادت الهيئة العامة للدفاع المدني والإسعاف بأنه تلقى مركز عمليات الهيئة بلاغاً عن نشوب حريق بعدد من المحلات التجارية بمنطقة الخوير وذلك صباح أمس، وعلى الفور تم توجيه فرق الاطفاء والاسعاف من مركز الدفاع المدني والاسعاف ببوشر للموقع، حيث تبين أن الحريق في مبنى سكني تجاري وفي محيط محطة المها لتعبئة الوقود، وقد تمكنت فرق الدفاع المدني من السيطرة على الحريق وحماية المجاورات من المباني والمحلات التجارية ومحطة الوقود، نتج عن الحادث إصابة ثلاثة اشخاص بإصابات متوسطة، واحتراق ثلاث مركبات وعدد من المحلات التجارية.

وتهيب الهيئة العامة للدفاع المدني والاسعاف بالمؤسسات والشركات بأهمية التقيد باشتراطات السلامة في المباني وملحقاتها، الصادرة عن الإدارة العامة للحماية المدنية تجنباً لوقوع خسائر في الارواح والممتلكات.

تستقبل جمهورها من الزوار اليوم

سفينة «شباب عمان الثانية» تقيم أنشطة بحرية بمدينة العامرية الإسبانية

■ من تبادل الزيارات

قام طاقم سفينة البحرية السلطانية العمانية (شباب عمان الثانية) بالعديد من الأنشطة والفعاليات البحرية خلال رسوها في ميناء مدينة العامرية بمملكة إسبانيا، حيث تبادل طاقم السفينة الزيارات مع كبار المسؤولين في جزيرة العامرية، كما نالت السفينة تغطية إعلامية واسعة من جانب الصحف الإسبانية والوسائل الإعلامية المختلفة من خلال التناول الإعلامي لمشاركات السفينة شباب عمان الثانية.

وسوف تستقبل السفينة جمهورها من الزوار في مدينة العامرية اليوم، حيث سيتمكن الزائر من مشاهدة معروضاتها من نماذج ومصنوعات حرفية، إلى جانب الصور الضوئية والكتيبات التي تعكس طبيعة حياة الإنسان العماني بماضيه التليد وحاضره المشرق.

هذا ويستمر طاقم السفينة بالقيام بعدد من الأنشطة والبرامج التدريبية كأعمال الصيانة للحبال والأسلاك الخاصة بالأشرعة، والتدرب على سرعة طي وإرخاء الأشرعة، والحرص على تطبيق مبدأ السلامة في الصعود للأشرعة، وكيفية تطبيق قواعد السلامة للعمل على السطح، والحفاظ على بيئة صحية داخل السفينة بترسيخ مبدأ روح العمل الجماعي.

«الاختصاصات الطبية» يجري اختبار عضوية الكلية الملكية لطب الطوارئ لـ ٢٠١ طبيب من دول مختلفة

عقد المجلس العماني للاختصاصات الطبية أمس اختبار عضوية الكلية الملكية لطب الطوارئ بالمملكة المتحدة (الجزء الأول) بحضور ٢٠١ طبيب ممتحن من داخل وخارج السلطنة، وذلك في الجامعة الألمانية.

ويأتي تنظيم الاختبار بالتعاون بين المجلس العماني للاختصاصات الطبية والكلية الملكية لطب الطوارئ بالمملكة المتحدة، ويستهدف أطباء الطوارئ من داخل وخارج السلطنة، ويتكون اختبار الزمالة الأول من اختياري من متعدد. ومن المقرر عقد اختبارات الكلية الملكية في السلطنة أربع مرات في العام. ويمر الطبيب بعدة اختبارات للحصول على عضوية الكلية الملكية لطب الطوارئ كاختبار الجزء الأول، واختبار الجزء الثاني، بالإضافة إلى اختبار الجزء الثالث (السريري).

ويتعاون المجلس العماني للاختصاصات الطبية بالتنسيق والتنظيم وتوفير الإمكانيات اللازمة لإجراء الاختبار بإشراف المجلس الطبي العام (GMC)، ويعد المجلس العماني للاختصاصات الطبية مركزا دوليا معتمدا لإجراء هذا الاختبار حيث يعد المركز الوحيد المعتمد دوليا على مستوى الخليج والشرق الأوسط.

الجدير بالذكر أن المجلس يتعاون مع عدد من الدول المتقدمة طبيا كالولايات المتحدة الأمريكية وكندا وبريطانيا وإيرلندا لاستضافة اختبارات الزمالة لعدد من التخصصات من أجل الارتقاء بالطبيب وسعيا منه لجعل الطبيب العماني بمستوى الأطباء المتخصصين في الدول المتقدمة. ويسعى المجلس كذلك إلى أن يكون مركزا مهما تنظم فيه الاختبارات المتقدمة طبيا وذلك خدمة وتسهيلا للأطباء الموجودين داخل السلطنة ومن خارج السلطنة وارتقاء بمستوى الخدمة التي يقدمها المجلس ليس على الصعيد المحلي فقط وإنما على الصعيدين الإقليمي والعالمي.

■ الطلبة خلال تأدية الاختبار

استراتيجية وطنية لتمكين التنويع الاقتصادي القائم على الابتكار

إيجاد مناخ اقتصادي مبتكر تنمو فيه المبادرات الفردية والمؤسسية من أجل تنويع مصادر الدخل القومي

تحديات تعيق قدرة التنويع الاقتصادي أبرزها الاعتماد على النفط والغاز والكوادر غير المهيأة

مبادرة الزراعة العمودية بدون تربة يتوقع منها زيادة إنتاج المحاصيل ذات الجودة وتوليد فرص عمل

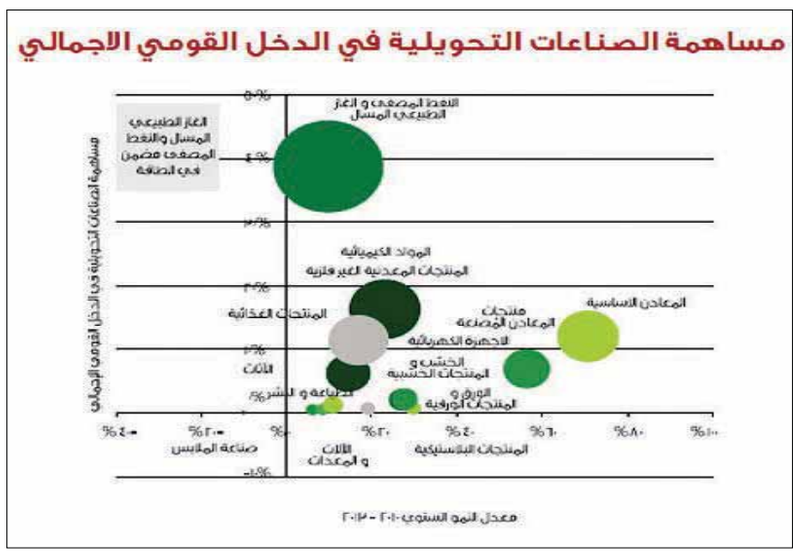

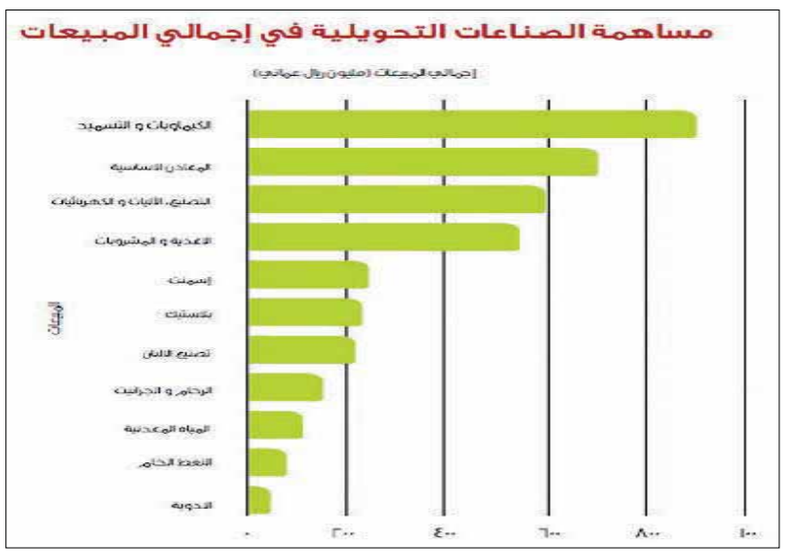

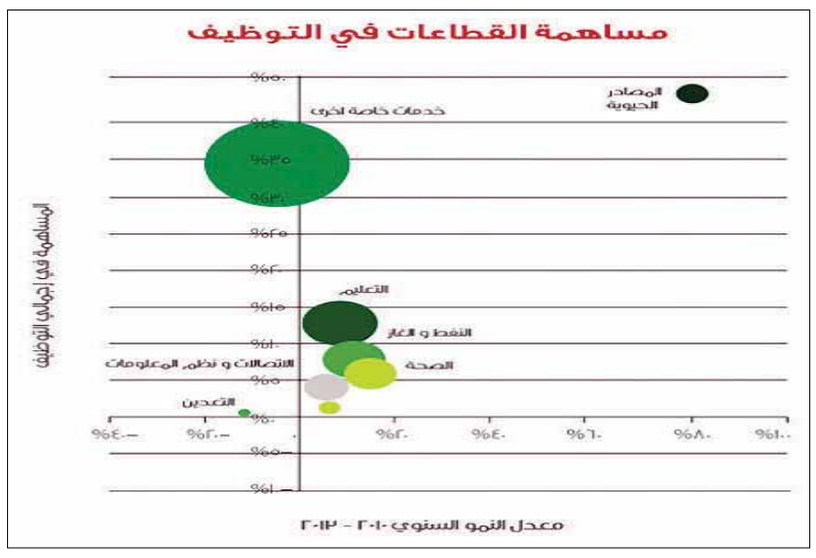

■ جانب من اللقاء الإعلامي

تصوير: خلفان التوبي

د.محمد الجهوري:

قطاع النفط والغاز يساهم بنسبة ٧٪ فقط في التوظيف ولا تعكس القيمة الاقتصادية للقطاع

تطوير الأداء الحكومي من أجل خدمات مبتكرة عالية الجودة «الحكومة الرشيقة»

تعزيز دور القطاع الخاص وريادة الأعمال للمساهمة الفاعلة في نمو الدخل

تغطية - عهود الجيلانية

أكد الدكتور محمد بن راشد الجهوري نائب رئيس فريق ركيزة التنويع الاقتصادي في مشروع الاستراتيجية الوطنية للابتكار وجود تحديات تعيق قدرة التنويع الاقتصادي في السلطنة أبرزها الاعتماد الكبير على قطاع النفط والغاز، والكوادر البشرية غير المهيأة، كما توجد إشكالية في مستوى الإنفاق على التعليم وجودته، وأشار إلى أهمية الاستراتيجية كمنظومة تكاملية لكافة القطاعات لتعظيم العائد من الابتكار، وتتحقق رؤية التنويع الاقتصادي في منظومة الابتكار الوطنية لتأسيس اقتصاد وطني قائم وقادر على المنافسة العالمية من خلال إيجاد مناخ اقتصادي محفز، وكفاءة الأداء الحكومي، وتمكين الأفراد والمؤسسات، حيث تقوم الرؤية على التحول إلى اقتصاد مبني على الابتكار من خلال بيئة اقتصادية محفزة لتمكين تنويع اقتصادي قائم على الابتكار، وذلك عبر أهداف ركيزة التنويع الاقتصادي، وهي تعزيز البحث والتطوير في الشركات، وتعزيز نقل وتوطين المعرفة، وتعزيز البيئة المحفزة لجذب الاستثمار الأجنبي المباشر، وتمكين القدرات الريادية ورواد الأعمال، وتعزيز تنويع الأنشطة الاقتصادية.

وقدم الدكتور محمد بن راشد الجهوري - اقتصادي من البنك المركزي العماني- أمس عرضا مرئيا في مبنى مجلس البحث العلمي لممثلي وسائل الإعلام المختلفة، وتضمن التعريف بركيزة التنويع الاقتصادي وأهميتها، واستعراض الحقائق الراهنة للركيزة، وكذلك رؤية ورسالة وأهداف ركيزة التنويع الاقتصادي الذي يقوده الابتكار، وموجهات التنويع الاقتصادي في تمكين الابتكار، إلى جانب عرض الاستراتيجيات والبرامج، وتناول مؤشرات الأداء والاستراتيجيات والبرامج بحضور الدكتورة شريفة الحارثية مديرة مشروع الاستراتيجية.

وقال الجهوري خلال العرض المرئي عن الحقائق الراهنة للتنويع الاقتصادي: «يمثل قطاع النفط الغاز وحده نسبة (٤٧٪) من الناتج المحلي الإجمالي للسلطنة لعام ٢٠١٤ بمعنى أن قطاع النفط والغاز هو المصدر الرئيسي للاقتصاد الوطني العماني، ويساهم قطاع الصناعات بنسبة ٢٦٪ فقط، كما يساهم قطاع الموارد الحيوية بنسبة ٢٠٪ غير أن قطاع النفط والغاز يساهم بنسبة ٧٪ فقط في التوظيف، وهذه النسبة لا تعكس القيمة الاقتصادية لهذا القطاع بمعني أنه لا يولد فرص عمل كعامل رئيسي للتنمية المستدامة بينما يمكن الاستثمار في قطاع الزراعة والأسماك، حيث إن نسبة مساهمته في التوظيف بلغت ٤٧٪ ويساهم قطاع الصناعة بنسبة ٤٪ في التوظيف».

وأضاف: يساهم قطاع الصناعات التحويلية وقطاع النفط والغاز ١٢٪ من إجمال سوق العمل بينما يقود قطاع الموارد البيولوجية (الزراعة والأسماك) سوق العمل بنسبة ٣٤٪ يليه قطاع الخدمات وقطاع التعدين، وعلى الرغم من النمو الكبير لقطاع الصناعات التحويلية إلا أن مساهمته في الدخل القومي وسوق العمل صغيرة، كما أن مساهمة قطاع النفط والغاز في الدخل القومي عالية إلا أن مساهمته في سوق العمل قليلة كما أنه يتطلب استثمارا ضخما.

وأشار إلى أن المعادن الفلزية تمثل ١١,٤٪ والمنتجات الغذائية ٦٢٪ من القيمة المضافة للصناعات التحويلية المساهمة في الدخل القومي، ويتوقع لهذه الصناعات أن تنمو في السنوات القادمة مع ظهور عدد من المشاريع البتروكيماوية في كل من صور وصحار، حيث أظهرت صناعات المواد الكيماوية والفلزات الأساسية نموا قويا، كما أن الصناعات التي أظهرت نموا قويا هي تلك المتضمنة معالجة المواد الخام المحلية أو المستوردة مثل الفلزات، والمعادن غير الفلية ومود الإنتاج الزراعي.

موجهات التنويع

وقال الدكتور محمد الجهوري: «إن موجهات التنويع الاقتصادي الذي يقوده الابتكار يتطلب تمكين التنويع الاقتصادي القائم على الابتكار، وإيجاد مناخ اقتصادي محفز يشمل السياسات الفاعلة الموجهة نحو الابتكار، والقدرات البحثية والابتكارية، وتشمل الأفراد المبتكرين والجامعات والمؤسسات البحثية، والمبتكرين في مجالات مختلفة، والبحث والتطوير في الشركات والقطاع الصناعي ومساهمة القطاع الخاص في البحث والتطوير، والبنية الأساسية الممكنة للبحث والتطوير وتتضمن تعزيز البنية الأساَسية للاتصالات وتقنية المعلومات، وحاضنات الابتكار والمراكز البحثية، ونظام ملكية فكرية فاعل، والتمويل المناسب والاستثمار، ويحتوي على مساهمة القطاع الخاص في تمويل ودعم برامج الابتكار، والاستثمار الأجنبي المباشر في دعم الابتكار، وشركات رأس المال المغامر، وجسور التعاون والترابط المحلي والدولي بما فيها التعاون الثنائي بين الجامعات وقطاع الصناعة، والترابط الثلاثي المحلي والإقليمي والدولي، وتنقل وتبادل الباحثين الأكاديميين والخبراء الصناعيين».

وأفاد الدكتور: إن المناخ الاقتصادي المحفز، والاستثمار الأجنبي المباشر، وريادة الأعمال، ونقل التقانة، حددت كموجهات للتنويع الاقتصادي الذي يقوده الابتكار، وتشمل مرتكزات الاستراتيجية للتنويع الاقتصادي إيجاد مناخ اقتصادي ملائم تنمو فيه المبادرات الفردية والمؤسسية من أجل تنويع مصادر الدخل القومي، وتعزيز دور القطاع الخاص وريادة الأعمال للمساهمة الفاعلة في نمو الدخل الوطني، وتطوير الإجراءات والنظم لجلب الاستثمارات الأجنبية، وتطوير التشريعات والقوانين المرتبطة بنقل وتوطين التقانة، وبناء شراكات إقليمية ودولية في مجال البحث والتطوير والابتكار لنقل المعرفة والخبرات العالمية، وتأسيس سوق تنافسية تلبي احتياجات التنمية المستدامة وتنافس الأسواق العالمية، وتبسيط الإجراءات الحكومية المتعلقة بالتجارة وتأسيس الشركات وتنظيم سوق العمل، وتعزيز الروابط والتعاون بين المؤسسات المنتجة والداعمة والمستخدمة للمعرفة والابتكار، وتأسيس وتأهيل الأفراد بمهارات القرن الحادي والعشرين والكفايات ذات الصلة بريادة الأعمال، وإيجاد آليات لجعل القوانين مرنة تستجيب بصورة استباقية للمتغيرات في التكنولوجيا والابتكار، وبناء شراكات بين المؤسسات العلمية والأكاديمية والقطاع الخاص في مجال البحث والتطوير، وإيجاد المميزات والحوافز الضريبية للشركات التي تتبنى أنشطة البحث والتطوير والابتكار.

مساهمة البرامج

وفي مجال الاستراتيجيات والبرامج قال: إن تأسيس المناخ الاقتصادي المحفز يتطلب تطوير الأداء الحكومي، وتعزيز سياسات الاستثمار الأجنبي المباشر، وربط الحوافز الضريبية للشركات بالبحث والتطوير، وتمكين الترابط الثلاثي بين القطاعات الأكاديمية والقطاع الخاص، والحكومة، وتعزيز الخدمات الرقمية، وتعزيز البنية الأساسية، وتعتمد ريادة مؤسسات القطاع الخاص على تعزيز أنشطة البحث والتطوير، والمساهمة في الإنفاق على البحث والتطوير، والمساهمة في تولية فرص عمل، وتعزيز قنوات التواصل مع المؤسسات الأكاديمية والبحثية، والمساهمة في تعزيز المؤسسات الصغيرة والمتوسطة، من خلال تطوير الأداء الحكومي من أجل تقديم خدمات مبتكرة عالية الجودة «الحكومة الرشيقة» وتبسيط الإجراءات ذات العلاقة بتأسيس ريادة الأعمال من خلال خدمات المحطة الواحدة وتعزيز أنشطة البحث والتطوير في المؤسسات الأكاديمية والبحثية وشركات القطاع الخاص والقطاع الصناعي.

كما تركز مبادرات الاستثمار على تطوير سياسات الاستثمار الأجنبي المباشر، وتطوير سياسات ريادة الأعمال، وتعزيز التعاون الدولي، وتعزيز مهارات القوى العاملة الوطنية، وتعزيز الخدمات الرقمية والبنية اللوجستية، وتعتمد مبادرات نقل التقانة الحديثة على: تطوير سياسات نقل وتوطين التقانة، وتأسيس روابط قوية مع المؤسسات الدولية ذات العلاقة، وتعزيز البنية الأساسية والخدمات الرقمية وتقديم حوافز ضريبية لاستخدام التقانة المتقدمة.

مبادرات للتمكين

واستعرض الدكتور محمد الجهوري مبادرات لتمكين التنويع الاقتصادي لتنمية مستدامة منها الإسراع في إصدار قانون الاستثمار الأجنبي المباشر، حيث يتوقع منه تنويع مصادر الدخل القومي، وتوليد فرص عمل للكوادر العمانية، ونقل وتوطين التقانة والمعرفة، وتطوير الخدمات والمنتجات العمانية، وتقوية التعاون والترابط بين المؤسسات العمانية والمؤسسات الدولية ذات العلاقة.

ومبادرة الزراعة العمودية بدون تربة قائمة ولكن بصورة متواضعة يتوقع منها زيادة إنتاج المحاصيل الزراعية ذات الجودة العالية وبالتالي المساهمة في زيادة الدخل القومي، وتوليد فرص عمل لعدد من المزارعين. ومبادرة الخدمات اللوجستية والمطارات، شبكة النقل والمواصلات والموانئ، والمناطق الاقتصادية الحرة وهي قائمة ضمن الاستراتيجية اللوجستية يتوقع منها تطوير البنية الأساسية الممكنة والمحفزة للاستثمارات المحلية والأجنبية، وتوليد فرص عمل للعمانيين من خلال تأسيس الشركات العمانية المختلفة (الشركة العمانية للقطارات، شركة مطارات عمان، مركز عمان اللوجستي وربطها بالشركات الناشئة للخدمات اللوجستية، الاستثمار الأجنبي المباشر بالمناطق الحرة في الدقم، وصحار، وصلالة وربطها بالشركات الناشئة للعمانيين.

من جانب آخر أوضحت الدكتورة شريفة بنت حمود الحارثية مديرة مشروع الاستراتيجية الوطنية للابتكار أهمية الاستراتيجية في التعاون بين كافة الجهات في خدمة الابتكار، كما ركزت الخطة الخمسية التاسعة الحالية في البند السابع على تطوير البحث العلمي والابتكار، وذلك عن طريق تفعيل استراتيجية البحث العلمي والاستراتيجية الوطنية للابتكار التي تقوم على جعل الابتكار جزءا من المناهج الدراسية واستقدام التكنولوجيا الحديثة في المشروعات الجديدة وخاصة في قطاعات التنويع الاقتصادي، والعمل على إقامة البنية المؤسسية التي تضمن استمرارية التقدم العلمي والابتكار .. و اعتبار الابتكار ركيزة أساسية في الخطة ولا يقصد بها مجال معين وإنما على كافة المستويات الحكومية والمؤسسية والأفراد والشارع العام؛ لذا لا بد من جعل فلسفة الابتكار من خطط كافة المؤسسات والأفراد في أهدافها الاستراتيجية كقطاع السياحة، وعليها أن تدخل مبادئ الابتكار لتنجح فهناك أنظمة ذكية تساعد على جذب الاستثمار وتشجيع الحركة السياحية لها عائد كبير الابتكار، فيجب أن تكون في الخطط الاستراتيجية لكل القطاعات خاصة الواعدة.

اعتماد مجلس إدارة جمعية المرأة بالقابل

اعتمدت وزارة التنمية الاجتماعية ممثلة بدائرة الجمعيات والأندية التشكيل الجديد لمجلس إدارة جمعية المرأة العمانية بولاية القابل بمحافظة شمال الشرقية الذي تم اختياره للفترة ٢٠١٧ - ٢٠١٩ برئاسة صفية بنت محمد الحارثية وعضوية ٧ عضوات، وذلك بعد انتهاء فترة المجلس السابق التي امتدت من ٢٠١٥ - ٢٠١٧ برئاسة يسرى بنت سالم المسكرية التي تحدثت بعد اعتماد التشكيل الجديد للجمعية قائلة: نبارك لمجلس إدارة جمعية المرأة العمانية بولاية القابل الجديد للفترة القادمة الذي نتمنى له التوفيق في أعماله ومواصلة العطاء بإذن الله، مشيرة إلى أن المجلس الجديد يضم عددا من العضوات المجيدات في العمل التطوعي اللاتي لهن باع طويل في العمل النسوي بالولاية، مؤكدة حرص الجميع على مساندة المجلس الجديد في مهمته التي تمتد على مدى عامين قادمين، وأضافت المسكرية: سعينا من خلال المجلس السابق للجمعية إلى وضع الاستراتيجية والخطة العامة لعمل الجمعية خلال العامين الماضيين اللذين تشرفنا بالعمل فيهما تحت مظلة جمعية المرأة العمانية بالقابل، مشيرة إلى أن الجمعية والحمد لله كانت حريصة على المشاركة في مختلف المناسبات المتعلقة بالمرأة والمناسبات الوطنية المختلفة التي يأتي في مقدمتها الاحتفال بيوم المرأة العماني الذي يصادف السابع عشر من أكتوبر من كل عام، وكذلك الاحتفال بيوم العمل التطوعي العالمي في ديسمبر من كل عام بالإضافة إلى المشاركة في الاحتفال السنوي بمناسبة يوم النهضة المباركة بمشاركة عدد من الجهات الحكومية والفرق الأهلية والتطوعية بالولاية هذا إلى جانب مشاركة عضوات الجمعية في الفعاليات والأنشطة المختلفة في المحافظة والسلطنة وآخرها المشاركة وأبرزها الملتقى الأول لرائدات الأعمال بمحافظة ظفار في عام ٢٠١٦م، وأضافت: كذلك حرصنا كمجلس إدارة على المشاركة بأحد المشاريع التطوعية النسوية في مسابقة الرؤية لمبادرات الشباب لعام ٢٠١٦، وهذا إلى جانب تفعيل ركن الطفل بالجمعية على مدى عامين متتاليين، وهو الذي ركزنا من خلاله على مواصلة العمل في مسابقة تحفيظ القرآن الكريم للأطفال وإيجاد برنامج ممنهج لتقوية مهارة الطفل في المواهب والمهارات التي يمتلكها في الأنشطة المختلفة؛ حيث سعى مجلس الإدارة السابق في هذا السياق إلى ضرورة إعداد برنامج استقبال متكامل للبراعم الصغار الملتحقين بالدراسة في ركن الطفل من خلال تهيئة الجو التعليمي الترفيهي للطفل، وذلك بإيجاد فعاليات متنوعة كالألعاب الجماعية وفعالية الرسم على الوجوه وتوزيع الهدايا العينية. هذا بالإضافة إلى إيجاد مسابقة وتقييم لأفضل فصل دارسي من خلال التنظيم العام وفاعلية الطلبة والمعلمات وتوفير الوسائل التعليمية الجاذبة والمحببة للطفل، واختتمت يسرى المسكرية حديثها بالقول: إن الجمعية خلال الفترة السابقة ركزت على مجموعة من الفعاليات أبرزها إقامة الدورات التدريبية في مختلف المجالات التي استهدفت الفتيات والمرأة في ولاية القابل بشكل خاص.

■ من أنشطة عضوات الجمعية

بدء تسجيل الطلاب الجدد بمدارس القرآن بجوامع مسقط للعام الدراسي ٢٠١٧/ ٢٠١٨

العمانية - بدأت إدارة الشؤون التعليمية والتدريب بمركز السلطان قابوس العالي للثقافة والعلوم إجراءات تسجيل الطلاب الجدد للدراسة بمدارس القرآن الكريم بالجوامع التابعة للمركز بمحافظة مسقط للعام الدراسي ٢٠١٧ / ٢٠١٨ خلال الفترة المسائية.

وقال راشد بن محمد الغداني رئيس قسم مدارس القرآن الكريم بإدارة الشؤون التعليمية والتدريب بمركز السلطان قابوس العالي للثقافة والعلوم «إن الإدارة ستقوم بتدريس الطلبة الجدد بدء من ٢٧ أغسطس القادم في مدارس الجوامع التالية:

جامع السلطان قابوس بروي بولاية مطرح وجامع السلطان سعيد بن تيمور بالخوير بولاية بوشر وجامع السيدة ميزون بنت احمد بالموالح الجنوبية وجامع السلطان تيمور بن فيصل بالمعبيلة الجنوبية بولاية السيب.

وأضاف: إن الطلبة الذين يتم تسجيلهم حاليا هم من أنهوا دراسة الصف الثالث في المدارس النظامية بوزارة التربية والتعليم وستتم مقابلتهم وامتحانهم لاختيار العدد المطلوب حيث سينتظمون في دراسة حفظ القرآن الكريم وعلومه وأحكام التجويد يوميا من الساعة ٤ مساء الى ٧ مساء لمدة ثلاث سنوات وسيقوم المركز خلال تلك الفترة بمنحهم مكافئة شهرية ووسيلة نقل من المنزل الى موقع الدراسة والى منازلهم أسوة بالطلبة الذين سبقوهم في الدراسة بالمرحلتين الأولى والثانية.

«الزكاة» بمطرح تبدي ملاحظات حول اللائحة الجديدة

■ خلال اجتماع لجنة الزكاة بمطرح

عقدت لجنة الزكاة بولاية مطرح اجتماعها الثالث برئاسة محمود بن عبدالقادر الشهورزي رئيس اللجنة بحضور أعضاء اللجنة وذلك بقاعة الاجتماعات بمكتب والي مطرح حيث اطلعت اللجنة على اللائحة التنظيمية للزكاة الجديدة الصادرة من وزارة الأوقاف والشؤون الدينية وفق القرار الوزاري رقم (٣٥٥ / ٢٠١٧) الصادر بتاريخ ٣ / ٥ / ٢٠١٧ وناقش الأعضاء جميع بنود تلك اللائحة، وأبدت اللجنة بعض الملاحظات بشأنها وأوصت برفعها إلى وزارة الأوقاف والشؤون الدينية لتحقيق المصلحة العامة وتفعيل دور لجان الزكاة أكثر شمولية، كما ناقشت اللجنة خطة عملها الحالية وكذلك المستقبلية إضافة الى مناقشة عدد من الطلبات المتعلقة بمستحقي الزكاة.

جامع السلطان قابوس بجعلان بني بو علي منارة علم وعبادة

■ صورة للجامع من الخارج

جعلان بني بو علي - صالح الغنبوصي

يمثل جامع السلطان قابوس بولاية جعلان بني بو علي بمحافظة جنوب الشرقية منارة علم وعبادة لأبناء الولاية والقاطنين والزائرين حيث يخدم الأهالي من خلال أداء الصلوات والعبادات وإقامة المحاضرات والمناسبات بمختلف أنواعها. ويشكل الجامع الذي شيد على نفقة جلالته - حفظه الله ورعاه - الخاصة أهمية كبيرة للأهالي حيث يقدم خدمة لأبناء الولاية في تدريس وتحفيظ القرآن الكريم وتعمل بالجامع كوادر عمانية شابة مؤهلة لخدمته وقد صمم حسب مواصفات هندسية وفنية رائعة وتم اختيار مكان بنائه بمنطقة صلال وسط قلب مركز الولاية على الطريق العام إذ يتوسط الحارات السكنية بين منطقة سيح السندة وسيح قريحة وسيح الزبيري وسيح العلا والمديويرة. يزدحم الجامع خلال فترة الصيف وأيام الجمع وفي شهر رمضان الفضيل بجموع المصلين الى جانب الاستفادة من الدروس الدينية في مختلف المواضيع من سيرة وفقه وعقيدة وغيرها كما يلتحق الأبناء وطلبة المدارس بحلقات حفظ القرآن الكريم التي تؤدي أدوارها خلال الفترة الصيفية وكذلك طوال السنة.

■ مسجد النعيم من الخارج

بتكلفة ١١٢ ألف ريال ويتسع لـ ٤٠٠ مصل

اليوم.. النعماني يفتتح مسجد النعيم بسمدالشأن

المضيبي - علي بن خلفان الحبسي

يفتتح اليوم معالي الفريق أول سلطان بن محمد النعماني وزير المكتب السلطاني مسجد النعيم الجديد الكائن بمنطقة الشويعي في نيابة سمدالشأن بولاية المضيبي. تبلغ مساحة المسجد ٤٤٦ مترا مربعا ويتسع لـ ٤٠٠ مصل وقد تم إنشاؤه بتكلفة بلغت ١١٢ ألف ريال عُماني ملحق به مصلى للنساء والمرافق الضرورية التي تتطلبها المساجد ويقع على الطريق العام لمنطقة الشويعي الذي يربط طريق المضيبي العام بمسقط وطريق إزكي سناو.

يستهدف الجاليات الأجنبية وعابري السبيل

«إفطار صائم» ببركة الموز يحتضن يوميا أكثر من ٢٧٠ صائما

بركة الموز - علي الذهلي

يشهد مشروع إفطار صائم بنيابة بركة الموز إقبالا كبيرا من مختلف الجاليات الموجودة في النيابة ومن عابري سبيل، وهذا المشروع يقام للعام السادس على التوالي، والذي يشرف على تنظيمه الفرق الرياضية بالنيابة مثل فريق الصحوة وفريق الخطمين وفريق العروبة، وقد خصصت أربعة أماكن يقام عليها الإفطار وهي جامع أبي سعيد الكدمي ومنطقة الشريعة ومسجد الفاروق ومسجد أم القرى الذي يقع على الطريق المزدوج نزوى - مسقط ، وتم اختيار هذه المواقع ليسهل للمارة والمسافرين الوصول إليها، ووضع في كل موقع مشرف عام ليتأكد من سير الأمور كما مخطط لها وليتحقق من الكميات والأعداد لكي تكون مستوفية، حيث يحتضن المشروع يوميا أكثر من ٢٧٠ صائما من الجاليات الموجودة وعابري السبيل، ونظمت الفرق جدولا يوميا يقومون من خلاله بالمتابعة والإشراف على هذا المشروع، وقد ساهم في دعم هذا المشروع الأهالي والقطاع الخاص وأصحاب الأيدي البيضاء الذين يسعون لثواب والأجر في هذا الشهر الفضيل.

ويهدف مشروع إفطار صائم إلى تحقيق مبدأ التكافل الاجتماعي الذي دعا إليه ديننا الحنيف وإدخال البهجة والسرور في قلوب المحتاجين.

٢٠٠ أسرة تستفيد من مشروع «ريسوت» للسلة الرمضانية

كتب - عامر بن غانم الرواس

قامت شركة ريسوت للأسمنت بالتعاون مع الهيئة العمانية للأعمال الخيرية بتنفيذ مشروع السلة الرمضانية الذي تم خلاله توزيع قسائم شرائية للمستحقين من الأرامل والأيتام لتصل عدد الأسر المستفيدة من هذه القسائم إلى (٢٠٠) أسرة بالتنسيق مع الهيئة.

ويأتي هذا المشروع ضمن إطار الجهود المتواصلة لتعزيز دور الشركة كمؤسسة عمانية مسؤولة اجتماعيا، حيث إن الشركة تسعى لدعم المجتمع من خلال المبادرات المتنوعة التي تهدف لتنمية المجتمع، كما تعمل على ترسيخ مبدأ العمل التطوعي لدى موظفي الشركة وأفراد المجتمع بشكل عام. ويعد إفطار صائم شكلا من أشكال التكافل الاجتماعي، ويأتي ضمن إطار اهتمام الشركة وحرصها على دعم البرامج الإنسانية والمشروعات الخيرية بالإضافة إلى التزامها بمبدأ المسؤولية الاجتماعية وخدمة المجتمع وتخفيف العبء عن كاهل الأسر المستحقة خلال الشهر الفضيل.

«الرحمة لرعاية الأمومة والطفولة» تشارك في ليالي رمضان

تشارك جمعية الرحمة لرعاية الأمومة والطفولة حاليا في معرض ليالي رمضان والذي تنظمه شركة النمر إكسبو بمقر مركز المؤتمرات والمعارض، وتفتح هذه المشاركة آفاقا رحبة للجمعية لتعزيز دورها الخيري من خلال تعريف وإطلاع الآخرين على الدور الكبير الذي تؤديه كمؤسسة رائدة في العمل التطوعي الخيري لخدمة فئاتها المختلفة.

نائب رئيسة مجلس إدارة الجمعية حارب البوسعيدي قال حول المشاركة: إن تبني قطاع المؤسسات الخاصة لمثل هذه المبادرات التي تفتح مجالا لتعريف المجتمع برسالة وأهداف المؤسسات الخيرية.

وأضاف: إننا نثمن دعوة المشاركة من شركة النمر إكسبو لنا، تحت سقف واحد في هذا المعرض مع أصحاب المشاريع الاستهلاكية المتواجدة في المعرض، دعوة تدل على الوعي الكبير الذي يتمتع به المنظمون لإتاحة الفرصة للجمعيات الأهلية للاقتراب من أفراد المجتمع وتحفيزهم على المشاركة في العمل الخيري بخاصة في شهر رمضان الذي يركز ويكثف الناس فيه عطاءاتهم بشكل لافت، ونحن بدورنا نشكر المنظمين على مبادرتهم الطيبة، وندعو رواد معرض ليالي رمضان لزيارة ركننا.

يذكر أن جمعية الرحمة لرعاية الأمومة والطفولة جمعية خيرية تطوعية تأسست عام ٢٠٠٥، وتم إشهارها وفقاً للقرار الوزاري الصادر من وزارة التنمية الاجتماعية رقم ٤٨/ ٢٠١٦.

١٨ صندوقا لجمع تبرعات خيرية في لوى

لوى - عبدالله بن سالم المانعي

تنتشر بولاية لوى ١٨ صندوقا لجمع التبرعات النقدية لدعم مشاريع تطوعية خيرية يتبناها فريق حصاد لوى الخيري تعنى بالأسر المحتاجة وذوي الاعاقة والضمان الاجتماعي.

وقال مصدر بالفريق إن مواقع الصناديق تتوزع في أماكن عامة تمثل ارتيادا كبيرا للمتسوقين وهي مراكز سماء لوى والمزايا للإلكترونيات والألوان والمزايا للحلويات والبركة والحبتور والزاهية والوطنية وشاطئ حرمول والمنامة والفرسان والوفاء والناعبي والواحة واللؤلؤة وريم الخليج ومناهل العلم ومكتبة الحرمين وسفرة الخير، وأشار المصدر إلى أن هذه الصناديق تمثل دعوة لأبناء المجتمع المقتدرين بالتبرع عبرها مؤكدا في الوقت نفسه أن عائداتها تذهب لدعم مشاريع خيرية متنوعة.

OIG
شركة المجموعة العمانية الدولية ش م ع م
OMAN INTERNATIONAL GROUP SAOC
إدارة المرافق والمنشآت
FACILITIES MANAGEMENT

دعوة لانعقاد الجمعية العامة العادية
لمساهمي شركة المجموعة العمانية الدولية ش.م.ع.م

يسر مجلس إدارة شركة المجموعة العمانية الدولية ش.م.ع.م «الشركة» أن يوجه دعوته للمساهمين الكرام لحضور الجمعية العامة العادية للشركة، المقرر عقدها في مجمع الرواحي- الطابق الرابع - الوطية- مسقط- سلطنة عمان، يوم الخميس ٢٢ يونيو ٢٠١٧ الساعة ١١ صباحا، لدراسة واتخاذ القرارات المناسبة بشأن البندين المدرجين بجدول أعمال الجمعية التالي:

- دراسة توزيع أرباح نقدية محتجزة، مرحلة على المساهمين و البالغة قيمتها ٥٣٠,٠٠٠ ألف ريال عماني عن الفترة حتى ٣٠ سبتمبر ٢٠١٦ و دفع تلك الأرباح بمعدل ٠,٢٦٥ بيسة عمانية للسهم الواحد. تمثل نسبة الأرباح المرحلة ما يعادل ٦,٥٩٪ والموافقة عليه.
- دراسة توصية أعضاء مجلس الإدارة باختيار طرف ذو علاقة - الشركة الوطنية للهندسة والمقاولات ش.م.م - للقيام بعقد القيام بأعمال المبنى الجديد في المخيم الكائن في منطقة بدبد، والموافقة عليه.

بحسب أحكام النظام الأساسي للشركة، فإن المساهم مخول بالحضور و التصويت في الاجتماع المنعقد بموجب هذا الإشعار، أو تخويل غيره من المساهمين و غيرهم بحضور الاجتماع و التصويت بالإنابة عنه/عنها على مقررات الجمعية أعلاه.

في حالة رغبتكم بتعيين وكيل بالحضور عنكم، الرجاء تعبئة الاستمارة المرفقة لعنايتكم، و إرسالها إلى مكتب الشركة.

لتجنب التأخير في بدء الاجتماع، يرجى التكرم من السادة و الأفاضل المساهمين التكرم بالحضور قبل نصف ساعة من انعقاده.

لمزيد من المعلومات، الرجاء الاتصال مع المستشار القانوني/ جواد قرقش على الرقم التالي: ٢٤٥٧٦٩٢١-٠٠٩٦٨

بمناسبة شهر
رمضان المبارك

يسرنا أن نعلن لعملائنا الكرام المؤهلين عن تأجيل سداد أقساط شهر رمضان* لقروضهم الممنوحة بضمان الراتب لشهر يونيو ٢٠١٧.

يرجى من كافة العملاء الذين لا يرغبون في الاستفادة من هذا العرض الاتصال بفروع البنك الوطني العُماني في أو قبل تاريخ ١٥ يونيو ٢٠١٧.

ملحوظة: نود إفادتكم بأن أي تأجيل على أقساط قروضكم الشخصية سوف يؤدي إلى زيادة فترة السداد ومبلغ الفائدة الذي يتوجب عليكم سداده.

*عملاء قرض الأماني غير مؤهلين للاستفادة من هذا التأجيل.

للمزيد من المعلومات، تفضل بزيارة nbo.om، أو الاتصال على الرقم ٨٠٠٧٧٧٧٠
تطبق الشروط والأحكام

البنك الوطني العماني NBO
لأجلك. لأجل الوطن.
For You. For Our Nation.
nbo.om

وزارة الأوقاف والشؤون الدينية

إعلان

انطلاقا من أهمية الدور الذي تقوم به الأنشطة والفعاليات الاجتماعية والثقافية في إذكاء روح التعاون والألفة والتلاحم بين أفراد المجتمع.

ومواكبة من هذه الوزارة لمتطلبات المجتمع وحاجياته في المجال الاجتماعي والتوعوي والثقافي ونظرا لوجود عدد من القاعات متعددة الأغراض المقامة على أجزاء من أراضي الجوامع والمساجد فإن الوزارة تنوه لكافة وكلاء الجوامع والمساجد بتمكين الجمهور من المواطنين باستعمال تلك القاعات والمجالس في مناسبات العزاء بالإضافة إلى استغلالها في إقامة الاحتفالات والفعاليات الاجتماعية والأنشطة الثقافية النسائية المصرح بها بما يحقق أدوارها ورسالتها الخدمية للمجتمع.

وزارة التربية والتعليم

إعلان

تعلن وزارة التربية والتعليم - المديرية العامة للمدارس الخاصة - لأولياء أمور الطلبة - أن الفترة المحددة لانتقال الطلاب من المدارس الخاصة إلى المدارس الحكومية عبر البوابة التعليمية هي كالآتي:

الفترة الأولى للصفوف من (١-٤)

تبدأ من يوم الأحد الموافق ٢٠١٧/٦/١١م وتنتهي بنهاية يوم الخميس الموافق ٢٠١٧/٦/٢٢م.

الفترة الثانية للصفوف من (١-١٢)

تبدء من يوم الثلاثاء الموافق ٢٠١٧/٨/٢٢م وتستمر حتى اكتمال الشواغر في المدارس الحكومية

علما أنه لن ينظر في أي طلب يرد بعد هذا التاريخ آملين من الجميع التعاون لما فيه المصلحة العامة.

أمين عام مجلس الدولة في أمسية ثقافية :

السلطنة أخذت بنظام المجلسين لضمان التمثيل الشامل للمجتمع

■ جانب من حضور الأمسية الثقافية

■ خلال الحديث في الأمسية

■ الزدجالي: جمعية المحامين حريصة على إثراء معارف المحامي العماني

مسقط - خميس بن راشد العبري

استضافت جمعية المحامين في أمسية قانونية سعادة الدكتور خالد بن سالم السعيدي أمين عام مجلس الدولة وذلك بمقر مكتبة السنهوري بمكتب المحامي تركي المعمري بالمعبيلة الجنوبية بولاية السيب تحدث فيها عن «الدورة التشريعية لمشروعات القوانين في سلطنة عمان» وسلط الضوء خلالها على دور مجلس عمان بمجلسية الدولة والشورى.

وفي بداية الأمسية تحدث سعادة المحامي الدكتور محمد بن إبراهيم الزدجالي رئيس اللجنة التشريعية والقانونية بمجلس الشورى رئيس مجلس إدارة جمعية المحامين العمانية عن أهمية هذه الفعالية القانونية ودورها في إثراء المعارف بشتى مشاربها القانونية للمحامي العماني وخاصة أنها تستضيف إحدى النخب البرلمانية في السلطنة والتي تحفل بتاريخ زاخر في السلكين القضائي والبرلماني مشيرا سعادته إلى أهمية ودور الجمعية في تنظيم هذه الفعاليات الثقافية في ربوع السلطنة .

وقد افتتح سعادة الدكتور خالد بن سالم السعيدي أمين عام مجلس الدولة الأمسية بكلمة تحدث في بدايتها عن مراحل البناء التي شهدتها السلطنة منذ تولي جلالة السلطان المعظم مقاليد الحكم في عام ١٩٧٠، وما تلا ذلك من نقلة نوعية في شتى ميادين الحياة لتتوج بدولة المؤسسات حيث انه في عام ١٩٩٦م صدر النظام الأساسي للدولة.

وأوضح سعادته في كلمته التي حضرها جمع كبير من المحامين في السلطنة أن سير مشروع القانون ابتداء من إحالة مشروع القانون من مجلس الوزراء إلى مجلس الشورى، ثم إحالته إلى مجلس الدولة ورفعه من قبل رئيس مجلس الدولة إلى جلالة السلطان المعظم ليصار إلى إصدار القانون بمرسوم سلطاني سام، متناولاً آلية عمل مجلسي الشورى والدولة وصلاحياتهما في إجراء تعديلات عليه أو إقرار المشروع متقيدا بالمدد وما يتطلبه الأمر من عقد جلسة مشتركة بين المجلسين للتصويت على المواد محل التباين بينهما، ودورهما في حالة رد المشروع من قبل جلالة السلطان إلى مجلس عمان لإعادة النظر في التعديلات التي أجريت عليه حسبما نص عليه النظام الأساسي للدولة.

وتطرق سعادة الدكتور أمين عام مجلس الدولة في حديثه ان السلطنة تأخذ بنظام المجلسين وهو نظام قديم أخذت به بريطانيا منذ عدة قرون، وكذلك المؤسسون للاتحاد الأمريكي عند نشأته وذلك لضمان التمثيل الأمثل لجميع الناخبين، حيث أصبحت٩١ دولة تأخذ بنظام المجلسين، بعد ذلك قام سعادته بالرد على مداخلات المحامين للتعريف بمصادر التشريع في السلطنة وطرق مناقشة مشاريع القوانين في مجلس عمان والآليات المترتبة على إحالة مثل هذه القوانين من حيث المدد حتى تكون نافذة بعد التصديق عليها من المقام السامي بمرسوم سلطاني ليكتمل المسار التشريعي لمشاريع القوانين والتشريعات الخاصة بالقوانين العادية أو المستعجلة منذ اقتراحها وحتى نفاذها.

■ من حضور المعرض التوعوي

إقبال جماهيري كبير على معرض التوعية بأضرار المخدرات

بهدف غرس الوعي لدى الجمهور واستغلال أيام وليالي شهر رمضان يتواصل بمجمع مسقط جراند مول المعرض التوعوي الذي تنظمه الإدارة العامة لمكافحة المخدرات والمؤثرات العقلية، حيث يلقى المعرض إقبالا جماهيريا كبيرا، للوقوف على تفاصيل المعرض وكيف جاءت فكرة تنظيمه والأهداف التي يسعى إلى تحقيقها قال العقيد عبد الرحيم بن قاسم الفارسي مدير عام مكافحة المخدرات والمؤثرات العقلية :إن فكرة إقامة المعرض التوعوي خلال شهر رمضان المبارك جاءت نظرا لطبيعة شهر رمضان المبارك واستعداد النفوس لتقبل النصح والإرشاد والذي يمثل أهم عناصر الوقاية التي تحول دون الوقوع في فخ تعاطي المخدرات، ومن هذا المنطلق سعت الإدارة العامة لمكافحة المخدرات والمؤثرات العقلية لاستغلال هذه الفرصة لتوعية الجمهور من خطر المخدرات وأضرارها بإقامة هذا المعرض التوعوي والذي يشتمل على توزيع المطبوعات التوعوية والرد على الاستفسارات التي ترد من الجمهور وإعطاء المعلومات الصحيحة والموثوقة عن هذه الآفة الخطيرة.

وأوضح العقيد مدير عام مكافحة المخدرات والمؤثرات العقلية بأن التعامل مع ظاهرة المخدرات والمؤثرات العقلية في المجتمع يتطلب تكاتف الجهود في التصدي لها من خلال برامج الوقاية المجتمعية أو من خلال مكافحة جرائم المخدرات والمؤثرات العقلية أو البرامج المتعلقة بالعلاج والتأهيل وإعادة الدمج في المجتمع، لذلك نرى بأن المجتمع بكافة شرائحه ومكوناته معني ببرامج الوقاية من حيث تلقيه لبرامج الوقاية والتوعية وكذلك مشاركته للجهات المعنية في تنفيذه هذه البرامج.

■ العقيد عبدالرحيم الفارسي

وتسعى هذه البرامج لإيصال رسالة لإيجاد وخلق جيل واع وقادر على التصدي لهذه الآفة ومدرك لدوره في مشاركة الجهات الأمنية في مكافحة جرائم التهريب والاتجار غير المشروع للمخدرات والمؤثرات العقلية وجرائم الترويج لها في المجتمع الأمر الذي يساهم بلا شك في إحكام السيطرة على هذه الظاهرة ومحاربتها.

وأشار العقيد عبد الرحيم الفارسي الى أنه انطلاقا من الحكمة التي تقول: الوقاية خير من العلاج وحرصا على وقاية المجتمع من خطر المخدرات، فإن الإدارة العامة لمكافحة المخدرات والمؤثرات العقلية تقوم بإعداد برامج توعوية مدروسة وهادفة يتم إعدادها وتنفيذها على مدار العام وتستهدف كافة شرائح المجتمع إضافة إلى برامج يتم تنفيذها بالتعاون مع اللجنة الوطنية لشؤون المخدرات والمؤثرات العقلية وبرامج أخرى تتم في مختلف المدارس الحكومية والجامعات والكليات تشمل المحاضرات والمعارض التوعوية كما توجد لدى الإدارة أربعة معارض توعوية متنقلة تجوب جميع محافظات السلطنة وتشارك في جميع الفعاليات والمناشط والمهرجانات التي تقام على أرض السلطنة علاوة على الحملات التوعوية التي تنفذ بالحدائق والمتنزهات والمراكز التجارية.

وتابع مدير عام مكافحة المخدرات والمؤثرات العقلية حديثه إن رمضان مدرسة الفضائل فهو تربية ربانية للإنسان فهو يعوده على الصبر ويعلمه ضبط النفس من الانحراف، لذلك فإن تنمية الوازع الديني لدى الفرد يعد بمثابة الحاجز الذي يحميه من الوقوع في براثن تعاطي المخدرات والمؤثرات العقلية وغيرها من الجرائم.

مركز شرطة إزكي ينظم محاضرة توعوية

نفذ مركز شرطة إزكي محاضرة توعوية بالتعاون مع مستشفى إزكي لسائقي مركبة الإسعاف والطاقم الإداري بالمستشفى في إطار الحرص الذي يوليه المركز لسلامة المرضى أثناء نقلهم على سيارات الإسعاف.

وشملت المحاضرة أهمية الفحص الفني للمركبة وفحصها بشكل يومي قبل نقل المرضى تفاديا لوقوع أية أعطال بالمركبة قد يؤجل نقل المرضى أو يعرضهم للخطر، كما تناولت كيفية التصرف الصحيح أثناء نقل المرضى والتصرف في حال تعطل مركبة الإسعاف بشكل مفاجئ، بالإضافة إلى تعريف الحضور بالطرق السليمة أثناء دخولهم التقاطعات الرئيسية والسياقة على أكتاف الطريق، وعدم استخدام الهاتف النقال والتقيد بالسرعة القانونية.

وناقش الحضور سبل تعزيز السلامة في المركبات وعدم ترك الأطفال داخل المركبة بمفردهم والانتباه أثناء رجوع السائق للخلف، وعدم النوم داخل المركبة والنوافذ مغلقة.

ضبط شخصين لمحاولتهما إدخال ٣٧٥٣٠ صندوق سجائر ممنوعة

تمكنت إدارة جمارك محافظة البريمي من ضبط شخص أثناء محاولته إدخال كمية كبيرة من السجائر الغير مسموح بإدخالها إلى السلطنة عبر إخفائها في براد الشاحنة، وبلغت الكمية المضبوطة أكثر من (٣٧٥٠٠) صندوق من السجائر الممنوعة، من جانب آخر تمكنت إدارة جمارك محافظة البريمي من ضبط متهم من جنسية آسيوية أثناء محاولته إدخال (٣٠) صندوقا من السجائر الممنوعة قام بإخفائها في مقصورة مركبته، وقد تم تحريز المضبوطات لتكملة باقي الإجراءات القانونية المتبعة.

الشرطة تحبط محاولة تهريب مخدر القات إلى ظفار

■ كمية القات المضبوطة

أحبطت إدارة مكافحة المخدرات والمؤثرات العقلية بقيادة شرطة محافظة ظفار بالتعاون مع وحدة شرطة المهام الخاصة بصلالة محاولة تهريب مواد مخدرة إلى السلطنة، وقال مصدر مسؤول بقيادة شرطة محافظة ظفار إنه قد تم ضبط متهمين أثناء محاولتهما تهريب أكثر من (٣٠٠) رزمة قات في وادي حريط بولاية صلالة. وتم اتخاذ كافة الإجراءات القانونية بحقهما تمهيدا لإحالتهما إلى الادعاء العام.

مناقصات إلكترونية

تعلن لجنة المناقصات الداخلية بشركة كهرباء مجان عن طرح المناقصات الإلكترونية الآتية:-:

رقم المناقصة	اسم المشروع	آخر موعد للحصول على المواصفات	تاريخ تقديم العطاءات	الدرجة المطلوبة	ثمن النسخة ر.ع
٢٠١٧/٦٠	تحويل خط علوي ٣٣ ك ف مغذي الخضراء الى كيبل بمحافظة البريمي	٢٠١٧/٦/١٨	٢٠١٧/٦/٢٢	ب	=/٢٥
٢٠١٧/٦١	تحويل خط علوي (المغذي رقم ٤ من محطة حماسه ١) الى كيبل بمحافظة البريمي	٢٠١٧/٦/١٨	٢٠١٧/٦/٢٢	ج	=/٢٥
٢٠١٧/٦٢	تحويل خط علوي (المغذي رقم ٤ من محطة الخضراء القديمة ١) الى كيبل أرضي بمحافظة البريمي	٢٠١٧/٦/١٨	٢٠١٧/٦/٢٢	ج	=/٢٥
٢٠١٧/٦٣	تحسينات الشبكة الكهربائية ٢٠١٧ (٠,٤٣٣/١١ ك ف) انشاء مغذيين جديدين من محطة حماسه ١ بولاية البريمي بمحافظة البريمي	٢٠١٧/٦/١٨	٢٠١٧/٦/٢٢	ب	=/٢٥
٢٠١٧/٦٤	انشاء محطة ردة الرئيسية (٢×٢٠) في شمال الباطنة مع مغذيين ٣٣ك.ف قادمين من محطة ديل عبد السلام الرئيسية	٢٠١٧/٦/٢٠	٢٠١٧/٧/٦	أ	=/٨٣٨
٢٠١٧/٦٥	ربط خطوط جهد ٣٣ ك.ف من محطه لوى الرئيسية الى الخطوط الكهربائية القائمة لـ (لوي و مجيس) بمحافظه شمال الباطنة	٢٠١٧/٦/٢٠	٢٠١٧/٧/٦	أ	=/١١٢
٢٠١٧/٦٦	انشاء محطة الحجاري ٣ الرئيسية (٢×٢٠) في شمال الباطنة مع مغذيين ٣٣ك.ف قادمين من محطة ديل عبد السلام الرئيسية	٢٠١٧/٦/١٨	٢٠١٧/٧/٦	أ	=/٨٠٧

يمكن للشركات المتخصصة في مثل هذه الأعمال والحاصلة على شهادة التسجيل سارية المفعول من مجلس المناقصات ومجلس مراجعة قواعد التوزيع للأعمال الكهربائية، التسجيل والاشتراك والحصول على المواصفات الفنية وشروط المناقصتين من موقع التناقص الإلكتروني https://etendering.tenderboard.gov.om

مقابل دفع المبلغ المحدد أعلاه إلكترونيا من خلال النظام للنسخة الواحدة عن كل مناقصة . يرفق مع كل عطاء إلكتروني نسخة من التأمين المؤقت في صورة ضمان مصرفي أو شيك مصدق عليه من أحد البنوك العاملة في البلد بنسبة (١٪) من قيمة العطاء وساري المفعول من تاريخ تقديم العروض ويعنون باسم رئيس لجنة المناقصات الداخلية وكل عطاء لا يستوفي التأمين المؤقت المطلوب لن ينظر فيه على ان يسلم أصل الضمان في مظروف مختوم بالشمع الأحمر يكتب عليه رقم وعنوان المناقصة فقط لفتح العطاءات إلى مكتب المناقصات والعقود بمبنى الشركة في الخوير بالقرب من فندق بارك ان و أفينيوز مول قبل الساعة العاشرة صباحاً في التاريخ المحدد لتقديم العطاءات وأي ضمان يرد بعد هذا الموعد لا يعتد به وسيتم رفض العرض المقدم.

يتم تقديم العرض المالي والفني و جميع المستندات إلكترونيا عبر الموقع الإلكتروني موقعه ومختومة ومكتملة من المتناقص ولن يتم قبول أي نسخ ورقية خارج النظام عدا الضمان البنكي الانف الذكر.

وللحصول على الدعم الفني لموقع التناقص الإلكتروني، يمكنكم التواصل على هاتف رقم : ٢٤١٦٦٦٧٠

بريد الكتروني: etenderhd@ita.gov.om

ستعطى الأفضلية في الإسناد للشركات أو المؤسسات التي يشتمل عطاؤها على أكبر نسبة تعمين ونسبة شراء ممكنة من المنتجات الوطنية.

الشركة غير مقيدة بقبول أقل أو أي عطاء آخر.

- بالكهرباء نتقدم فلا تسرف في الاستهلاك

شركة كهرباء مجان ش.م.ع.م
ص.ب: ٢٨٦، صحار
الرمز البريدي: ٣١١، سلطنة عمان
هاتف: ٢٦٩٤٤٤٤٤ ٩٦٨+ | فاكس: ٢٦٩٤٢٢٢٢ ٩٦٨+
www.majanco.co.om | Information@majanco.nama.om

شركة كهرباء مجان (ش.م.ع.م)
Majan Electricity Company (SAOC)
إحدى شركات مجموعة نماء
Member of Nama Group

وزارة التجارة والصناعة
دائرة الملكية الفكرية
إعـــلان

تعلن دائرة الملكية الفكرية عن طلب تسجيل العلامة التجارية المقبولة وفقا لأحكام قانون حقوق الملكية الصناعية

الصادربالمرسوم السلطاني رقم ٢٠٠٨/٦٧.

طلب تسجيل العلامة التجارية رقم :٩٨١٥٨

في الفئة ٣٠ من أجل السلع / الخدمات:

تجارة الحلويات ومنتجات المخابز

باســـــم :الجيل الواعد المتحدة.

الجنسيـــــة : عمانية

المهنـــــة : تجارة

العنـــــوان : ص.ب: ٧٦٢ ر.ب : ٣١١

تاريخ تقديم الطلب : ٢٠١٥/١٠/٦

وزارة التجارة والصناعة
دائرة الملكية الفكرية
إعـــلان

تعلن دائرة الملكية الفكرية عن طلب تسجيل العلامة التجارية المقبولة وفقا لأحكام قانون حقوق الملكية الصناعية

الصادربالمرسوم السلطاني رقم ٢٠٠٨/٦٧.

طلب تسجيل العلامة التجارية رقم :١٠٤٢٨٢

في الفئة ٣٠ من أجل السلع / الخدمات:

تجارة منتجات المخابز والحلويات السكريه التي لا تشمل المخابز.

باســـــم :آفاق صحار الخير للتجارة .

الجنسيـــــة : عمانية

المهنـــــة : منتج

العنـــــوان : ص.ب: ٢٧١ ر.ب : ٣٢٢

تاريخ تقديم الطلب : ٢٠١٦/٨/٢٤

áYÉæºüdGh IQÉéàdG IQGRh
دائرة الملكية الفكرية
¿Ó YE

تعلن دائرة الملكية الفكرية عن طلب تسجيل العلامة التجارية المقبولة وفقا لأحكام قانون حقوق الملكية الصناعية

الصادربالمرسوم السلطاني رقم 2008/67.

طلب تسجيل العلامة التجارية رقم :97941

في الفئة 41 من أجل السلع / الخدمات:

رياض الأطفال.

SÉH :مدرسة اجيال الباطنة الخاصة

الجنسيـــــة : عمانية

المهنـــــة : التجارة والصناعة

العنـــــوان : ص.ب: 323 Ü.Q : 319

تاريخ تقديم الطلب : 2015/9/29

يُعدُّ الأول من نوعه في السلطنة

مشروع بحثي حول بيئة ومخرجات العمل التمريضي بجامعة السلطان قابوس

يقوم فريق بحثي بكلية التمريض بجامعة السلطان قابوس بإجراء مشروع بحثي حول بيئة ومخرجات العمل التمريضي وجودة رعاية المرضى في السلطنة حيث يشكل عدم توفر أدوات قياس لجودة رعاية المرضى وأداء الممرضين - بشكل عام عائقا لتحديد الأهداف واختيار خطط وبرامج تطوير الجودة في الرعاية الصحية، كما يسعى هذا المشروع إلى دراسة إمكانية عمل مشروع بحثي واسع النطاق مستقبلا، بهدف تأسيس مقاييس جودة أداء الممرضين ورعاية المرضى في السلطنة وذلك من خلال دراسة مسح ممنهجة للمرضى والممرضين، للحصول على قدر كاف من المعلومات للمساهمة في صنعَ السياسات وتطوير الخطط والبرامج المتعلقة بالعمل التمريضي وجودة رعاية المرضى على المستوى المحلي.

يتكون المشروع من مرحلتين هما: تقييم جودة الرعاية من وجهة نظر المرضى، وتقييم جودة الرعاية والعوامل المؤثرة بها من وجهة نظر الممرضين، ويترأس هذا الفريق علاء البشايرة ويضم كلا من الدكتور عمر الرواجفة، والدكتورة هدى العويسي، والدكتورة سوجا كاركادا، وسليمان السابعي.

■ أعضاء الفريق البحثي بالكلية

ويعد المشروع البحثي الأول من نوعه في السلطنة ويركز على أداء الممرضين وجودة رعاية المرضى من وجهة نظر المرضى والممرضين. وسيتم إطلاع صناع القرار في منظومة الرعاية الصحية في السلطنة على نتائج الدراسة مما قد يساعد في صنع السياسات وتطوير الاستراتيجيات المتعلقة بالعمل التمريضي وجودة رعاية المرضى. إضافة إلى ذلك، ستسلط الدراسة على الجزئيات التي قد تساهم في إنشاء بيئة عمل صحية حتى يتمكن الممرضون من توفير خدمات صحية آمنة وذات جودة عالية. بالإضافة إلى ذلك ستمثل نتائج البحث قاعدة بيانات أساسية لعمل بحوث مستقبلية واسعة النطاق. في المرحلة الأولى، تم تقييم جودة الرعاية من وجهة نظر المرضى عن طريق تطوير نسخة عربية من مقياس «رضا المرضى عن جودة رعاية الممرضين» ثم تم جمع بيانات من عينة من المرضى في وحدات أحد المستشفيات في السلطنة.

اعتمدت الدراسة على المنهج الوصفي وطريقة العينة المتوفرة لاختيار المشاركين في الدراسة. وقد استعان فريق البحث بـ٢٩٢ مريضا زادت مدة بقائهم في المستشفى عن ٤٨ ساعة.

أما في المرحلة الثانية من المشروع، فقد قام فريق البحث بجمع بيانات من الممرضين العاملين في المستشفى ذاته من أجل الوقوف على بيئة العمل التمريضي ثم دراسة ارتباطه بمخرجات العمل في مهنة التمريض وأثر ذلك على جودة رعاية المرضى.

تم استخدام المنهج الوصفي وطريقة العينة المتوفرة. جمعت البيانات من ٢٦٦ ممرضا من مختلف وحدات أحد المستشفيات، أيضا قام فريق البحث بمعالجة وتحليل البيانات التي تم جمعها في هذا المشروع وسيتم نشر النتائج قريبا.

مستشفى صحار ينقذ حياة مريض أصيب بالجلطة الدماغية

■ الفريق الطبي الخاص بعلاج الجلطات الدماغية بمستشفى صحار

صحار - سيف بن محمد المعمري

تمكن الفريق الطبي الخاص بعلاج الجلطات الدماغية بمستشفى صحار من تقديم العلاج اللازم في الوقت المناسب وإنقاذ حياة مريض يبلغ من العمر ٦٠ عاما تعرض لجلطة دماغية أثرت على قدرته الحركية في الجانب الأيمن من جسمه وعدم القدرة على الكلام.

مارس الفريق المعالج الذي يرأسه الدكتور سانتوش كومار استشاري أول أعصاب، العلاج باستخدام الممارسة القائمة على الأدلة وهي إعطاء المريض الدواء الصاخب للجلطة والذي أثبت علميا أن له القدرة على إظهار نتائج إيجابية في تحسين حالة المريض بعد ثلاث ساعات من ظهور الأعراض واستقباله للعلاج وقد تكلل العلاج بالنجاح حيث تماثل المريض للشفاء بعودة الحركة لطبيعتها.

وقد تلقى المريض العلاج خلال ساعتين من ظهور الأعراض وتم تقديم الجرعة بشكل جيد تحت مراقبة الفريق الطبي ولم تظهر أي مضاعفات تذكر، وظهرت نتائج إيجابية جيدة في تحسن الحالة حيث بدأ المريض بتحريك الجهة اليمنى وبدأ بالكلام ويواصل علاجه حاليا ومتابعته تحت عناية طاقم وحدة السكتة الدماغية بالمستشفى ويخضع المريض حاليا للمراقبة الطبية من قبل الفريق الطبي المعالج لتجنب حدوث أي مضاعفات.

الجدير بالذكر أن هذه هي الحالة الأولى التي يقدم لها هذا العلاج منذ افتتاح وحدة الجلطات الدماغية بالمستشفى وفق الأسس العلمية المعتمدة لمثل هذه الحالات ون استخدام الممارسات القائمة على الأدلة مع وجود طاقم متمرس قادر على تفادي مثل هذه الحالات من التدهور يدل على أن هناك رعاية فائقة من قبل الطاقم الطبي مبنية على أدلة وبراهين بهدف تحسين الخدمة والرعاية الصحية.

تقديم سرير طبي لمسن في لوى

■ خلال تقديم السرير الطبي للمسن

لوى - عبدالله بن سالم المانعي

قدمت لجنة المسنين بفريق حصاد لوى الخيري سريرا طبيا للمسن سعيد بن طريف المعمري من أهالي بلدة حرمول الساحلية بولاية لوى وذلك ضمن جهود الرعاية الاجتماعية والصحية لمساعدة هذه الفئة التي أقعدها المرض عن الحركة.

وقال علي بن مسعود الكعبي رئيس لجنة المسنين بفريق حصاد لوى الخيري: إن توفير السرير الطبي سوف يساعد المسن على التكيف مع الظروف الحياتية وسيعين كذلك القائمين على خدمته من أفراد أسرته بتقديم خدمة الرعاية له في سهولة ويسر مؤكدا في الوقت نفسه أن الجهود تتواصل لتوفير رعاية مماثلة لمسنين آخرين وفق ما يتوافر لدى الفريق من إمكانيات مالية.

أهالي سيفم في بُهلا يتبرعون بالدم

بهلا - أحمد المحروقي

نظمت اللجنة الاجتماعية بفريق وادي سيفم بنادي بهلا حملة للتبرع بالدم بالتنسيق مع بنك الدم بمستشفى نزوى، شارك فيها أكثر من ٥٠ متبرعا من شباب فريق وادي سيفم وعدد من المتطوعين من قرى ولاية بهلا وذلك بمجلس سيفم العام ببلدة سيفم ببهلا.

جاءت الحملة مع نفحات شهر رمضان المبارك وتجسيدا لمعاني التضحية والإيثار وخدمة المجتمع.

وأوضح أحمد بن حميد بن حمد الشكيلي مشرف الحملة أن حملة التبرع بالدم من أهدافها توعية الأهالي بأهمية التبرع بالدم ومساعدة الآخرين وإنقاذهم بقطرة من الدم وهي كعادة رمضانية ينظمها الفريق ضمن خارطة برنامجه الرمضاني بهدف حث الشباب على تقديم الأعمال النبيلة والتطوعية بأهمية التبرع بالدم وإيجاده من الداخل لضمان سلامته باعتباره واجبا إنسانيا ووطنيا يجب على الشباب تقديم المساعدة والتضحية من أجل توفير عينات من الدم للمحتاجين والمصابين من جراء الحوادث أو غيرها من المسببات.

جدير بالذكر أن المتبرع بالدم يقوم بتعبئة استمارة التبرع بالدم ثم يخضع للفحوصات الأولية عن السكر والضغط والهيموجلوبين.

■ أثناء إجراء الفحوصات للمواطنين قبل التبرع بالدم

■ أثناء التبرع بالدم

تنويـــه

تعلن شركة الحوقاني للمشاريع بنزوى أن كل من لديه مركبة في الساحة التابعة لنا خلف ورشتنا الكائنة بكرشاء الصناعية أن يتقدم لاستلامها في مدة أقصاها أسبوع من تاريخ نشر الإعلان نظراً لأننا ننوي تفريغ الساحة ولانتحمل أية مسؤولية في حالة عدم الحضور لاستلامها.

للتواصل: (٢٥٤٣٧١٦٢) - (٢٥٤٣٧١٦٣)

جامعة السلطان قابوس

التحويل من الجامعات والكليات الخاصة والحكومية إلى جامعة السلطان قابوس

عمادة القبول والتسجيل
Deanship of Admissions & Registration

التحويل إلى جامعة السلطان قابوس

الشروط العامة

١- أن يكون الطالب عمانيًا وألا يزيد عمره على ٢٥ عامًا.
٢- أن تكون المؤسسة التي يدرس فيها معترفا بها.
٣- على الطلبة المحولين من مؤسسات التعليم العالي الحكومية إحضار رسالة عدم الممانعة من الجهات التي يدرسون فيها وعلى الطلبة الحاصلين على منحة دراسية إحضار رسالة عدم الممانعة من الجهة المبتعثين منها.
٤- في حالة تساوي المعدل التراكمي للطلبة المتقدمين سوف تعطى الأولوية للحاصلين على المعدلات الأعلى في دبلوم التعليم العام.
٥- ألا تزيد فترة انقطاع الطالب على الدراسة في كليته الحالية عن سنة.
٦- سوف يكون القبول في الكلية وليس في التخصص، ويتم القبول بالتخصص بعد استيفاء شروط التخصص بالقسم.
٧- قد يمنح الطلبة المحولون ساعات معتمدة لا تزيد على نصف مجموع ساعات متطلبات البرنامج الذي قبلوا فيه بجامعة السلطان قابوس.
٨- يحتسب للطلاب المقررات التي حصلوا فيها على تقدير لا يقل عن (ج) أو ما يعادله.
٩- يجب على الطلاب إحضار شهادة تثبت إنهاء البرنامج التأسيسي، أو إثبات أن محتويات البرنامج التأسيسي تمت تغطيتها في مقررات درست سابقا.
١٠- استيفاء الشروط الخاصة بكل كلية كما هو موضح في الجدول أدناه:

الكلية	المعدل التراكمي	عدد الساعات المعتمدة المطلوبة عند التقديم	مستوى اللغة الإنجليزية	الشروط الخاصة
الطب والعلوم الصحية	٣,٥	٦٠ ساعة معتمدة أو أكثر من خطة الطالب الدراسية بنظام التفرغ الكامل	يجب على الطلبة تقديم شهادة في اللغة الإنجليزية لأحد الاختبارات الدولية سارية المفعول مع الحصول على المستوى الخامس في اختبار الأيلتس (مع حد أدنى ٤,٥ في كل مجال من مجالات: الكتابة، التحدث، الاستماع، والقراءة) ٦٤ نقطة في اختبار التوفل IBT. أما في كلية الآداب تخصص اللغة الإنجليزية فيجب الحصول على ٦ نقاط في اختبار IELTS الأكاديمي او ٧٨ نقطة في اختبار التوفل IBT	الحصول على (أ) كحد أدنى في مقررين من الكيمياء والأحياء والفيزياء التي درسها الطالب بالمؤسسة الملتحق بها (من غير إعادة أي من المقررات)
التمريض	٣,٣			الحصول على (ب) كحد أدنى في مقررين من الكيمياء والأحياء والفيزياء والكيمياء الحيوية التي درسها الطالب بالمؤسسة الملتحق بها (من غير إعادة أي من المقررات)
العلوم الزراعية والبحرية				الحصول على (ب) كحد أدنى في مقررين من الكيمياء والأحياء والفيزياء التي درسها الطالب بالمؤسسة الملتحق بها
الهندسة				الحصول على (ب) كحد أدنى في مقررين من الكيمياء والفيزياء والرياضيات التي درسها الطالب بالمؤسسة الملتحق بها
العلوم				الحصول على (ب) كحد أدنى في مقررين من الكيمياء والفيزياء والرياضيات التي درسها الطالب بالمؤسسة الملتحق بها
الاقتصاد والعلوم السياسية				الحصول على (ب) كحد أدنى في ٣ من المقررات التالية: مبادئ الإدارة ومبادئ الاقتصاد الجزئي ومبادئ الاقتصاد الكلى ومبادئ المحاسبة المالية وإحصائيات الأعمال (١)
الآداب والعلوم الاجتماعية (اللغة الإنجليزية والسياحة)				اللغة الانجليزية: الحصول على (ب) كحد أدنى في مقررات اللغة الإنجليزية السياحة: الحصول على (C+) في جميع مقررات السياحة التخصصية أو ما يعادلها
الحقوق				الحصول على (ب) كحد أدنى في مقرر المدخل إلى القانون ومقرر مصادر الالتزام ومقرر قانون العقوبات (القسم العام)

الأوراق المطلوبة في حالة قبول الطلب

١. على الطالب المبتعث والراغب في التحويل إرفاق رسالة عدم ممانعة من الجهة المبتعث منها.
٢. نسخة من شهادة الدبلوم العام.
٣. نسخة من شهادة مستوى اللغة الإنجليزية (TOEFL) أو (IELTS).
٤. نسخة من جواز السفر أو البطاقة الشخصية.
٥. صوره شخصية ملونة ذات خلفية زرقاء.
٦. كشف درجات نهائي مختوماً ومعتمدًا من الجامعة أو الكلية التي يدرس فيها الطالب.
٧. توصيف المقررات التي درسها الطالب بالجامعة أو الكلية التي يدرس فيها.
٨. قد تشترط بعض الكليات إجراء مقابلة واختبار للمتقدمين قبل قبولهم في البرنامج.

على المتقدمين للتحويل رفع نسخة مصورة بإحدى الصيغتين (PDF-JPG) من المستندات المطلوبة عبر الرابط التالي: https://pas.squ.edu.om

ولمزيد من الاستفسار التواصل عبر البريد الإلكتروني
undergrad_adm@squ.edu.om

وزارة البلديات الإقليمية وموارد المياه

إعلان إعادة طرح مزايدة استثمار أرض سوق الجمعة بولاية خصب بمحافظة مسندم لعام ٢٠١٧م

تعلن وزارة البلديات الإقليمية وموارد المياه - المديرية العامة للبلديات الإقليمية وموارد المياه لمحافظة مسندم عن رغبتها في إعادة طرح المزايدة التالية لمدة (١٥ سنة) على النحو التالي :-

رقم المزايدة	اسم المزايدة	الغرض	المدة	آخر موعد للحصول على المستندات	آخر موعد لتقديم العطاءات
٢٠١٧/١م	استثمار أرض سوق الجمعة بولاية خصب بمحافظة مسندم لعام ٢٠١٧م	إقامة مشروع تجاري	١٥ سنة	الخميس ٢٠١٧/٦/٢٢م	الأحد ٢٠١٧/٧/١٣م

يمكن للشركات والمؤسسات الراغبة في الحصول على نسخة من كراسة شروط هذه المزايدة من البلدية المعنية (بلدية خصب) أثناء ساعات الدوام الرسمي بعد سداد مبلغ قدره (٢٥ر.ع) خمسة وعشرون ريالاً عُمانياً للنسخة الواحدة لاترد على أن يرفق مع العطاء الآتي :-

١- ضمان مصرفي أو شيك مصدق من إحدى المصارف العاملة بالسلطنة بما قيمته (١٪) من قيمة العطاء ويكون ساري المفعول لمدة (٩٠) يوماً من آخر موعد لتقديم العطاءات .

٢- أوراق السجل التجاري وشهادة الانتساب لغرفة تجارة وصناعة عُمان سارية المفعول .

تسلم العطاءات بمظاريف مغلقة ومختومة بالشمع الأحمر مع كتابة رقم العطاء أو مايشير إليه على المظروف من الخارج على إلا يكتب على المظروف اسم صاحب العطاء أو مايشير إليه وتسلم باليد إلى مدير دائرة الشؤون الإدارية والمالية بالمديرية المذكورة أعلاه خلال الفترة المحددة ولن ينظر لأي عطاء غير مستوف الشروط وغير مصحوب بالضمان المصرفي .

والله ولي التوفيق ،،،

لخدمتكم ٢٤٦٠٠٧٠٠ الخط الساخن
جودة وتميز نحو خدمات بلدية ومائية وشراكة مجتمعية رائدة
www.mrmwr.gov.om

غدا.. بلدية مسقط تحتفل بالقرنقشوه بجراند مول وقريات

فرحة الأطفال بالمناسبة

تنظم بلدية مسقط ممثلة في إدارة الإعلام والتوعية يوم غد الجمعة حفلا بمناسبة «القرنقشوه»، وذلك تجسيدًا للاحتفال بليلة المنتصف من شهر رمضان المبارك، وإحياءً لمناسبة اجتماعية سنوية يترقبها الصغار والكبار، وتستعد لها الأسر من خلال الأفراح والترانيم الشعبية التي يتردد صداها في كل حي وقرية، كما يحظى الأطفال في تلك الليلة بعدد من الهدايا والحلويات بهذه المناسبة.

وستقيم البلدية احتفال هذا العام في موقعين؛ الأول في المركز التجاري (مسقط جراند مول) بولاية بوشر، والثاني في متنزه بحيرة قريات بولاية قريات، حيث تبدأ الاحتفالات في تمام الساعة الثامنة والنصف مساءً. وقامت البلدية بالاستعداد لهذا الاحتفال من خلال تجهيز مواقع الفعاليات بالمعدات الفنية من إضاءات، وصوت، وخلفيات، وديكورات تنسجم مع أجواء المناسبة، وعمل برامج تتضمن باقات متنوعة من الفعاليات، والفقرات الترفيهية، والمسابقات، والأنشطة الهادفة، والأركان التوعوية، والمسرحيات، وإقامة أركان مخصصة للتلوين على الوجوه، والنقش بالحناء، مع توزيع الجوائز المخصصة للأسر والأطفال، وإقامة فقرات مصحوبة بالأهازيج والألحان التراثية المتعلقة بمناسبة «القرنقشوه» بمشاركة الأطفال والحضور؛ لتضفي مزيدًا من البهجة والفرحة على المناسبة، ويتخلل ذلك توزيع الهدايا والحلويات الخاصة بهذه الفعالية. ويسر بلدية مسقط دعوة الجمهور الكريم من كل الفئات والأسر للمشاركة وحضور هذا الاحتفال.

بلدية المضيبي تبدأ تطوير متنزه وادي عندام

■ من أعمال تطوير متنزه وادي عندام

المضيبي – علي بن خلفان الحبسي

بدأت بلدية المضيبي خلال هذه الأيام تنفيذ مشروع تطوير متنزه وادي عندام الواقع بقرية خضراء بني دفاع في نيابة سمدالشأن، وقال صالح بن حميد الحارثي مدير بلدية المضيبي: إن أعمال التطوير تشمل الكبس بالرمال تحت الأشجار وتهيئة المواقف العامة لزوار المتنزه وتركيب الإنارة وإقامة سد ترابي لحماية المتنزه من الأودية ويتم تنفيذ المشروع بالتعاون مع القطاع الخاص وأهالي المنطقة، ويوجد بولاية المضيبي حتى نهاية هذا العام عدد من المواقع التي نفذتها البلدية بالتعاون مع القطاع الخاص تتمثل في متنزه الحورى وحديقة الروضة وحديقة سناو العامة وعدد من ملاعب الأطفال فيما تدرس البلدية حاليا تطوير هذه المواقع وإنشاء حدائق أخرى جديدة سيتم الإعلان عن إقامتها خلال الفترة المقبلة تسهم هذه المواقع في إيجاد مواقع ترفيهية واستراحات للأسر خلال الإجازات الرسمية.

■ من أعمال تطوير وادي عندام

بلديات الظاهرة تختتم المسابقة الرمضانية للموظفين

■ تكريم الفائزات في المسابقة الرمضانية بعبري

عبري - مراسل عمان

اختتمت المديرية العامة للبلديات الإقليمية وموارد المياه بمحافظة الظاهرة مساء أمس الأول فعاليات المسابقة الرمضانية للموظفين بالمديرية، بحضور سلطان بن علي العيسائي مدير عام البلديات الإقليمية وموارد المياه لمحافظة الظاهرة.

وتوّج فريق بلدية ينقل بالمركز الأول وذلك بعد تغلبه في المباراة الختامية على فريق دائرة شؤون موارد المياه، وحصل فريق دائرة الرقابة الصحية والصرف الصحي على المركز الثالث، وجاء فريق بلدية عبري في المركز الرابع، وقد شارك في المسابقة التي تواصلت على مدار أسبوعين بمشاركة ٩ فرق تمثلت في موظفي دوائر المديرية وموظفي بلديات عبري وينقل وضنك، كما تم توزيع الفرق المشاركة على مجموعتين حسب القرعة التي تمّ سحبها قبل انطلاق المسابقة والتي أقيمت بنظام تجميع النقاط، وتضمنت ثلاث جولات تنوعت خلالها الأسئلة لتشمل مختلف جوانب المعرفة.

يذكر أنّ المسابقة الرمضانية للموظفين ببلديات محافظة الظاهرة هدفت إلى توطيد التواصل وبث التنافس بين الموظفين، وإثراء الجانب المعرفي لديهم خلال شهر رمضان المبارك.

يضم جسورا ومعابر إيرلندية لتصريف المياه

قريبا الانتهاء من مشروع ازدواجية طريق عبري - جبرين بطول ٩٢ كيلومترا

عبري - سعد الشندودي

قارب العمل على الانتهاء من مشروع ازدواجية شارع عبري - جبرين المرحلة الثانية والذي تنفذه وزارة النقل والاتصالات وذلك مع الإنارة للشارع.

شارع عبري - جبرين المزدوج تبلغ مسافته ٩٢ كيلومترًا، ويشتمل على عمل جسور ومعابر إيرلندية لتصريف مياه الأودية والشعاب وعمل طرق خدمة، وحاليًا يتم رصف الجزء المتبقي من المشروع والبالغ مسافته ٤ كيلومترات، وذلك من دوار القرين وحتى مدخل بلدة السليف بعبري، وخلال الأسابيع القادمة سيتم افتتاح جزء واحد من الشارع المتبقي والبالغ مسافته ٤ كيلومترات، وذلك من بلدة القرين وحتى حديقة بلدية عبري ببلدة السليف، ومن المتوقع أن ينتهي العمل من مشروع الطريق المزدوج خلال الفترة القادمة.

تجدر الإشارة إلى أن مشروع طريق عبري - جبرين يعتبر واحدًا من الطرق الحيوية والمهمة بالسلطنة والذي يربط محافظتي البريمي والظاهرة بمحافظات مسقط والداخلية والشرقية، وسيساعد على تنشيط الحركة الاقتصادية والتجارية والسياحية بالإضافة إلى ذلك سيساعد على زيادة التواصل الاجتماعي بين مختلف محافظات السلطنة.

■ تواصل العمل بطريق عبري - جبرين

■ عمل دوار القرين بشارع عبري - جبرين

■ جانب من العمل

محاضرات توعوية للعاملين بالمسالخ ومحلات بيع اللحوم بشمال الباطنة

صحار – سيف بن محمد المعمري

بدأت ببلديات شمال الباطنة المحاضرات الهادفة للعاملين في المسالخ ومحلات بيع اللحوم حيث قام التوعويون والإعلاميون بأقسام التوعية والإعلام في كل من بلديات الخابورة وصحم وشناص بتنفيذ محاضراتهم التوعوية الهادفة فيما يعنى بالمسالخ ومحلات بيع اللحوم بقاعات التوعية ببلديات المحافظة، وذلك ضمن خطة دائرة التوعية والعلاقات العامة لبرنامج أعدته الدائرة لتنفيذه خلال شهر رمضان المبارك؛ لضمان صحة وسلامة المستهلك من الغش والتدليس وذلك بحضور مديري البلديات ونوابهم ورؤساء أقسام الصحة الوقائية والبيطرة وأصحاب محلات بيع اللحوم، بهدف تكثيف الجهود للمتابعة والإشراف وتوفير اللحوم الصحية الصالحة للاستهلاك الآدمي.

وتحدث الدكتور أحمد بن محمد الحسن الطبيب البيطري ببلدية الخابورة عن أهمية الذبح في المسالخ وضرورة الكشف على الحيوانات قبل الذبح لكشف الأمراض المعدية والوبائية والسيطرة على الأمراض المشتركة ين الإنسان والحيوان، وأهمية حجز الحيوانات المشتبه بها وإتلاف اللحوم غير الصالحة للاستهلاك، والأعضاء المصابة التي يسبب تداولها واستهلاكها الإصابة بالأمراض. وأشار الدكتور أحمد إلى أهمية إمداد المستهلك بلحوم سليمة خالية من الأمراض، كذلك طرق التخلص من الذبائح وأعضاء الحيوانات المصابة والنافقة بالأساليب الصحية للحد من التلوث، مؤكدا أن الذبح في المسالخ من خلال قصابين مؤهلين ومرخصين قانونيًا.

كما تحدث الدكتور مصطفى العزب الفار الطبيب البيطري ببلدية صحم عن عدد من النقاط الهامة منها مرض الحمى النزفية والذي ينتقل بواسطة حشرة القراد المصابة وخاصة فصيلة الهيلوما، والذي غالبًا ما يصيب الماعز والخراف والأبقار وتبدأ أعراضه بالحرارة العالية وآلام العضلات والصداع والدوران وكحة جافة في الصدر وآلام الفخذين، حيث تتضخم الكبد والغدد الليمفاوية ويبذل الأطباء البيطريون جهودهم المضنية لاكتشاف المرض والتخلص منه.

وأشار الدكتور إبراهيم السني الطبيب البيطري ببلدية شناص إلى خطوات شراء اللحوم إن لم تكن طازجة ونظيفة ومكان حفظ اللحوم وتقطيعه والانتباه عن عدم وجود قطرات الدم أثناء التقطيع، وضرورة لبس القفازات وتغطية الرأس ونظافة الملابس وأفضلية شراء اللحوم الطازجة والابتعاد عن اللحوم المجمدة والضرورة القصوى لنظافة المحل.

■ الحضور في المحاضرات

■ خلال المحاضرات التوعوية

التعريف بيوم البيئة العالمي بالسويق

السويق – سعيد العلوي

نظم مركز البيئة والشؤون المناخية بالسويق التابع لإدارة البيئة والشؤون المناخية بمحافظة شمال الباطنة بالتعاون مع مكتب الأوقاف بالسويق، محاضرات توعوية في شهر رمضان المبارك، تناولت المحاضرات، يوم البيئة العالمي والذي يهدف إلى رفع مستوى الوعي البيئي لدى المواطنين والمقيمين في الولاية وتم من خلالها عرض أهم المشاكل البيئية التي تواجهه العالم، كما أقيمت محاضرة عن التصحر والمخاطر التي تتعرض لها الدول المتصحرة من ارتفاع في درجات الحرارة وعدم توفر المياه وإزالة الغطاء النباتي مما يؤثر سلبًا على الأشخاص وعرضت بعض النقاط لمكافحة التصحر والحد منه، وجاء ذلك ضمن اهتمام مركز البيئة والشؤون المناخية لرفع مستوى الوعي البيئي والاهتمام بالبيئة.

■ جانب من المحاضرات التوعوية للنساء بالسويق

«بلدي» منح يدرس توفير المياه لعدد من القرى والمخططات

■ من اجتماع لجنة الشؤون البلدية بولاية بمنح

العمانية : عقدت لجنة الشؤون البلدية بولاية منح أمس اجتماعها السادس لهذا العام وذلك برئاسة سعادة الشيخ مسلم بن محمد الوحشي والي ولاية منح رئيس اللجنة.

ناقشت اللجنة عددًا من الموضوعات الخدمية منها منافسات شهر البلديات وتوفير المياه لعدد من القرى والمخططات بالولاية بالإضافة إلى مناقشة الرفع المساحي المحيول ١١ وتأثر مخطط عز ٢ من الطريق المزدوج وإضافة اسم الولاية على اللوائح الإرشادية في الطرق السريعة.

كما ناقش الاجتماع إلغاء قرار منع مرور الشاحنات التي تزيد حمولتها عن ٧ أطنان بطريق المحيول.

وتم خلال الاجتماع التوقيع على اتفاقية لمشروع بناء مصلى النساء ودورات المياه في استراحات فلج الخطم من جانب لجنة الشؤون البلدية وفريق منح للأعمال الخيرية التابع للجنة التنمية الاجتماعية بالولاية.

نشاط للمنتجات والسلع بسوق السبت بـ«صور»

■ من البضائع المعروضة

صور - سعاد بنت فايز العلوية

يواصل سوق السبت بولاية صور نشاطه خلال الشهر الفضيل في ميدان الهبطة، بعد أن اتفق الباعة على أن يكون موعده في هذه الأيام المباركة يوم الجمعة بعد صلاة التراويح، بعد أن كان يقام نهار كل سبت في الأشهر الاعتيادية. ويشهر هذا السوق إقبالًا من الباعة والتجار والحرفيين وأصحاب المؤسسات الصغيرة ومتناهية الصغر، وكذلك المستهلكين.

حيث يوفر السوق سلعا متنوعة مثل المفروشات والملابس والحرفيات والألعاب وجملة من المواد الاستهلاكية والكماليات، والمواشي.

وتجدر الإشارة إلى أن بلدية صور كانت قد خصصت ميدان الهبطة ليكون بمثابة السوق التقليدية تقام كل سبت من كل أسبوع، لفتح المجال أمام أبناء المجتمع بعرض سلعهم ومنتجاتهم.

تكثيف الرقابة على المطاعم والمخابز بالرستاق

■ عمليات التفتيش على المأكولات

الرستاق - سعيد السلماني

تواصل بلدية الرستاق ممثلة بقسم رقابة الأغذية والبيطرة التفتيش على المطاعم والمقاهي والمخابز الحاصلة على تصاريح تحضير وتقديم المأكولات الرمضانية للتأكد من تطبيق جميع الاشتراطات الصحية وعدم الإخلال بها لضمان جودة المأكولات المعروضة ووصولها بطريقة آمنة للمستهلك.

وقال طلال المعمري مدير بلدية الرستاق: يتم خلال الحملات المكثفة التي تنفذها البلدية إتلاف المأكولات غير الصالحة للاستهلاك الآدمي التي يتم تحظيرها في أماكن غير مرخصة بطريقة غير صحية واتخاذ الإجراءات القانونية ضد المخالفين.

التربية تفرز أكثر من ١٣١٦٠ ملفا للوثائق بين ١٩٧٨ و٢٠١٦

■ خلال فرز الوثائق

■ جانب من الوثائق

■ فريق فرز الوثائق العامة

أنهى فريق فرز الوثائق العامة بوزارة التربية والتعليم، ما يزيد على ١٣١٦٠ ملفا وهو ما يقارب ١٣١٦ مترا خطيا، للوثائق التربوية والتي يمتد تاريخها الزمني الأدنى للعام ١٩٧٨ والتاريخ الأقصى للعام ٢٠١٦. جاء تشكيل فريق عمل فرز الوثائق العامة ليعمل تحت إشراف مباشر من هيئة الوثائق والمحفوظات الوطنية، وقد بدأ عمله في شهر سبتمبر من العام ٢٠١٥، وذلك من أجل توفير الظروف الطبيعية لحفظ الوثائق، وتنقية وضع الوثائق العامة التي تكدست منذ فترة طويلة، وإنقاذ المهم منها لتاريخ البلاد والمعبرة عن الإنجازات في عهد النهضة وترحيلها إلى هيئة الوثائق والمحفوظات الوطنية لترتيبها وإعدادها للإتاحة وفقا لأحكام قانون الوثائق والمحفوظات العامة، والاستخدام الأفضل للأماكن المخصصة لحفظ الوثائق، حيث عمل الفريق عند تشكيله على الإجراءات التنظيمية وتوفير الكادر البشري، وجرد الوثائق المجمعة وتقدير حجمها حتى يتسنى برمجة أعمال الفرز، إضافة إلى جمع النصوص القانونية الخاصة بالوزارة منذ نشأتها واستخراج الهياكل التنظيمية المتعلقة بالفترات التي مرت بها باعتبار أن فرز الوثائق يتم على أساس احترام المصدر. يذكر أن عدد الملفات التي حان موعد إتلافها والتي لم يحن موعد إتلافها وفق قانون جداول مدد الاستبقاء ١٢٦٥٣ ملفا، وهو ما يعادل ١٢٦٥,٣ متر خطي، فيما بلغ عدد الملفات التي تنطبق عليها شروط قانون الاستبقاء ٤٨٢ ملفا، وهو ما يعادل ٤٨,٢ متر خطي، ويمتد تاريخها الأدنى من ١٩٨٦ وتاريخها الأقصى ٢٠١٥، فيما بلغ عدد الملفات التي تنطبق عليها شروط الحفظ الدائم وفق قانون جداول مدد الاستبقاء ٢٥ ملفا، بما يعادل ٢,٥ متر خطي يمتد تاريخها الأدنى من ١٩٩٢ وتاريخها الأقصى ٢٠١٣م، وعدد التقسيمات الإدارية التي تم فرز وثائقها خلال الفترة الماضية من عمل الفريق ٣٧ جهة ماسكة للملفات، ومن المتوقع أن ينتهي الفريق من فرز ما يقارب ٣٦٩٧٢ ملفا وهو ما يعادل ٣٦٩٧,٢ متر خطي.

الانتهاء من تجهيز مسجد حديقة بلدية السنينة

السنينة - ثويني اليحيائي

قامت بلدية السنينة بمحافظة البريمي باستلام مسجد حديقة بلدية السنينة من قبل شركة أضواء فداء للتجارة والمقاولات المنفذة لبنائه، حيث تم تجهيزه من جميع النواحي كوضع السجاد والمصحف، وغيرها من المستلزمات التي يحتاج إليها المسجد.

وواصلت الشركة المنفذة أعمالها في هذا المشروع الذي يعد واجهة للشارع العام، حيث يشمل هذا المسجد مصلى للرجال وآخر للنساء مع عدد من المرافق التابعة له كدورات المياه، كما خصصت عدد اثنين من محلات تجارية ملاصقة للمسجد للاستفادة منها، كما بلغت مساحة البناء ما يقارب من ١٤٥ مترا مربعا وان هذا المسجد يخدم عددا كبيرا من زوار الحديقة والأهالي والعابرين للطريق العام والمجاورين كالمساكن الاجتماعية القديمة والمحلات التجارية ومدرسة السنينة للتعليم الأساسي، كما يستوعب من المصلين ما يقارب من ٢٠٠ مصل للرجال والنساء ويربط موقعُة بين محافظتي البريمي والظاهرة.

يذكر ان الحديقة العامة لبلدية السنينة يوجد بها عدد من الأماكن المخصصة للتسلية والألعاب وعدد من أشجار الظل كالغاف والأشجار الأخرى التي تعطى رونقا جماليا وعدد من الكراسي للاستراحة للزائر والسائح أثناء توقفهم لأداء الصلاة أو لزيارة الحديقة مع أسرهم وقد تم الانتهاء من البناء بشكل نهائي.

■ مسجد حديقة السنينة

«خصائص المعرفة في القرآن» بجامع الشبيكة بالرستاق

■ جانب من المحاضرة

الرستاق - سعيد السلماني

نظمت اللجنة الثقافية لفريق الشبيكة التابع لنادي الرستاق محاضرة دينية حول (خصائص المعرفة في القرآن الكريم) ألقاها الشيخ الدكتور ناصر بن سليمان السابعي بجامع الشبيكة بولاية الرستاق. استفتح السابعي محاضرته بالتنويه على ضرورة اغتنام أوقات أيام شهر رمضان الفضيل والتكثيف على العبادة والعمل وعدم الركون إلى الدعة والتراخي مؤكدا على أن أيامه معدودة سريعة الانقضاء وعلى المسلم الفطن أن يدرك قيمة هذا الشهر الكريم. بعدها تطرق الشيخ السابعي إلى خصائص المعرفة القرآنية موضحا أن القرآن أكد على ارتباط الوجود الإنساني بالمعرفة وأن البحث والنقاش قيم لم يغفلها القرآن وللمتدبر والمتفكر أدلة عديدة تثبت على اهتمام القرآن الكريم بمبادئ العلم والمعرفة. ودعا إلى ضرورة احترام التخصص والالتزام بحدود العلم والمعرفة وحذر من خطورة التطاول على العلم وأهله بغير هدى ولا كتاب منير. كما تم خلال المحاضرة التنبيه إلى ضرورة توظيف المعرفة في الخير والنماء وبلوغ المدارك الإيجابية لبناء حضارة راقية مؤسسة على الإيمان والعلم. في المحور الأخير من المحاضرة تحدث الشيخ السابعي عن الغزارة اللامحدودة في القرآن الكريم ودعا الناس إلى الالتجاء إلى نوره الوضاء للتغلب على صعوبات الحياة وتحقيق سعادة الدارين.

«بين آيات الصيام» محاضرة دينية بالرستاق

■ من أعمال المحاضرة

الرستاق - سعيد السلماني

نظم فريق الشعلة الرياضي الثقافي ممثلاً في اللجنة الثقافية التابع لنادي الرستاق الرياضي الثقافي محاضرة دينية بعنوان «بين آيات الصيام» ألقاها / وليد المعمري وذلك في المسجد الشمالي بقرية فلج العالي.

تحدث فيها المحاضر عن عدة آيات رمضانية منها أهمية الدعاء في رمضان، مبيناً بأن أيام رمضان معدودة ومن يدركها يجب عليه استغلالها. وحث المحاضر أيضاً على تقوية العبد صلته بربه عبر الدعاء، كما بين بعض آداب الدعاء، وما يجب أن يتحلى به المسلم أثناء الدعاء حتى تكتب له الإجابة. وتأتي هذه المحاضرة في إطار الفعاليات الرمضانية التي يتم تنظيمها بالفرق الأهلية بولاية الرستاق.

١٩ رمضان.. أمسية شعرية ثقافية اجتماعية بالدقم

الدقم - خالد بن إبراهيم الجنيبي

تقام يوم الـ ١٩ من شهر رمضان الفضيل أمسية شعرية بولاية الدقم بتنظيم من الهيئة الاقتصادية الخاصة بالدقم وذلك بفندق كراون بلازا الدقم وأوضح عبدالعزيز بن محمد الهنائي مدير دائرة الشؤون البيئية بالوكالة بهيئة المنطقة الاقتصادية بالدقم: إن برنامج الأمسية سوف يشمل العديد من الفعاليات منها مشاركة عدد من شعراء السلطنة كالشاعر حمود بن وهقة وفيصل الفارسي ومازن الهدابي وعدد من شعراء الولاية وأضاف الهنائي أيضا ان الأمسية تتضمن مشاركة جمعية المرأة العمانية بالدقم وعرضا لمنتجاتها المحلية ومعرض لإبداعات الدقم وفقرة القرنقشوه، كما سيكون ضيف شرف الأمسية سمو الشيخ الدكتور عبد العزيز بن علي النعيمي من دولة الإمارات العربية المتحدة، حيث يتحدث خلال الأمسية عن تجربته وأسس النجاح والمبادرة والعمل التطوعي.

جامعة الشرقية تحتفل باختتام الأنشطة الطلابية

العمانية - احتفلت جامعة الشرقية ممثلة بدائرة شؤون الطلبة باختتام الأنشطة الطلابية ٢٠١٦ / ٢٠١٧ بحضور الدكتور عبود بن حمد الصوافي رئيس الجامعة والهيئتين الإدارية والأكاديمية وطلبة الجامعة، حيث يأتي الاحتفال احتفاء بالطلبة المجيدين والإنجازات التي يحققونها كل عام.

واشتمل الحفل على عدد من الفقرات أبرزها كلمة مدير دائرة شؤون الطلبة وكلمة قسم الأنشطة الطلابية التي عبروا فيها عن شكرهم وامتنانهم الكبير لما قدمه الطلبة من إنجازات خلال العام الدراسي ٢٠١٦ / ٢٠١٧، آملين أن تستمر هذه الأنشطة في التطور والتقدم بشكل دائم.

وتضمن الحفل كذلك تقديم الفقرات الترفيهية وفي مقدمتها عرض المسرحيات وفقرة المواهب والمسابقات.

وفي الختام قام راعي المناسبة بتكريم أفضل جماعات الأنشطة الطلابية وتكريم أفضل رئيس جماعة أنشطة طلابية والأعضاء المجيدين بجماعات الأنشطة الطلابية بالجامعة.

مناقشة مراحل الاعتماد المؤسسي بكلية العلوم التطبيقية بصحار

صحار - سيف بن محمد المعمري

■ من المحاضر في حلقة كلية العلوم التطبيقية صحار

نظمت كلية العلوم التطبيقية بصحار ممثلة في قسم ضمان الجودة وبرعاية فندق كراون بلازا حلقة عمل في مرحلة التقييم مقابل المعايير المؤسسية والتي تشرف عليها الهيئة العمانية للاعتماد الأكاديمية كمرحلة ثانية للاعتماد المؤسسي، وقدم الحلقة الأستاذة جيني باركر مساعد العميد للتطوير الأكاديمي بكلية كالدونيان الهندسية الجامعية

وشارك في الحلقة موظفو الكلية من الأكاديميين والأكاديميين المساندين والإداريين، حيث بلغ عددهم ما يقارب ٣٢ مشاركا، بدأت الورشة بتوضيح ماهية الاعتماد المؤسسي وتسليط الضوء على أهم المصطلحات المرتبطة بالتقييم المؤسسي الذي تقوم به الهيئة العمانية للاعتماد المؤسسي، وتطرقت المحاضرة بعد ذلك إلى توضيح الفرق بين المرحلة الأولى من الاعتماد المؤسسي والمرحلة الثانية، حيث أشارت إلى وجود توصيات وتأكيدات بالمرحلة الأولى والتي تعتبر بمثابة توجيهات لتطوير العمل بالمؤسسة، بينما تركز المرحلة الثانية على تقييم المؤسسة مقابل معايير معينه والنتيجة هي اعتماد المؤسسة أو عدم اعتمادها.

وتم استعراض المحاور التسعة للتقرير المطلوب تسليمه وإعداد المعايير بكل محور ومؤشرات الأداء وأهميتها، استعرضت المحاضرة تجربة كلية كالدونيان الجامعية في تشكيل اللجان التي تقوم بكتابة التقرير وتجهيز المستندات الداعمة وأشارت إلى أهمية الدقة في اختيار أعضاء الفريق للعمل بشكل متكامل حتى يتم الوصول إلى أفضل مستوى في المحور. وخلال الورشة شرحت طريقة ADRI التي يجب أن تستخدم في كتابة التقرير وأهمية الدقة في التركيز على وجود نظام مستديم في تطبيق رؤية ورسالة المؤسسة وأهدافها الاستراتيجية .

واختتمت حلقة العمل بشرح طريقة تقييم المعايير والتعاطي مع تفاصيلها للتحقق من استيفاء المؤسسة لها إلى جانب أهمية التركيز على جانب التقييم والتقويم والتطوير في شرح كافة الجوانب المتعلقة بالمعايير الموضوعة، والجدير بالذكر بأن هذه الورشة تأتي ضمن خطة قسم ضمان الجودة لرفع ثقافة الوعي بالمرحلة الثانية من الاعتماد الأكاديمي المؤسسي والذي يتوقع أن يتم بنهاية عام ٢٠١٨.

تكريم المجيدين من حفظة القرآن ببهلا

■ خلال تكريم حفظة القرآن

بهلا - أحمد المحروقي

احتفلت مدرسة الحارث بن مالك للتعليم الأساسي ببهلا بتكريم المجيدين في حفظ القرآن الكريم والحاصلين على درجات متقدمة في التقييم على مستوى المديرية العامة للتربية والتعليم بمحافظة الداخلية وعلى مستوى المدرسة في مجالات الحفظ والتلاوة.

وقد رعى حفل التكريم رجل الأعمال محمد الربخي وأحد الداعمين للمسابقة. وتضمن حفل التكريم العديد من الفقرات المجسدة، حيث تم استعراض تلاوات الطلاب المرتلة لآيات القرآن الحكيم وفقرات إنشادية وكلمة عن مراحل المسابقة قدمها المعلم هلال بن سيف الهذيلي المشرف على المسابقة استعرض من خلالها الجهود التي بذلت من أجل إنجاح المسابقة، وحث الطلاب على المشاركة وجهود المعلمين للارتقاء بمستويات الطلاب في مجالات الحفظ والتلاوة وتعاون أولياء الأمور في هذا الجانب. وحث في كلمته الطلاب لمواصلة الحفظ والاهتمام بكتاب الله تلاوة وحفظا وتدبرا. وفي ختام الاحتفالية قام راعي المناسبة بتكريم الطلبة الفائزين في المسابقة والمجيدين في مجالاتها.

مسابقات ثقافية نسائية ضمن فعاليات «غازي١٦» بصور

■ من الأمسيات الثقافية النسائية

صور- سعاد بنت فايز العلوية

■ جانب من التكريم

تواصلت بالقاعة الذهبية بولاية صور أمسيات «غازي١٦» الثقافية النسائية التي تمثلت في منافسات للجمهور في مجالات (الدين - عمانيات - تاريخ- أسئلة عامة) بالتعاون مع دائرة التراث والثقافة بمحافظة جنوب الشرقية. تخلل الأمسية رسائل توعوية قدمتها اللجنة المنظمة وسحوبات للجمهور. تأتي الأمسية ضمن الفعاليات التي نظمتها المؤسسة التنموية للشركة العمانية للغاز الطبيعي المسال كما استحدثت المؤسسة هذا العام أمسيات شعرية ضمن الأمسيات الثقافية، حيث أحيا نخبة من شعراء برزة صور أمسية شعرية شارك فيها الدكتور حمد الغيلاني وخليفة الصايغ وخالد مهوس وهزاع الداودي وأدارها أحمد العريمي، بحضور عدد من الشعراء وجمهور من متذوقي الشعر النبطي والفصيح. وقام الشعراء المشاركون بتقديم قصائدهم في حب المصطفى «صلى الله عليه وسلم» إضافة إلى مجموعة من القصائد المتنوعة. تخلل الأمسية تقديم جوائز فورية للجمهور وتكريم الشعراء المشاركين. تأتي هذه الأماسي لتجسيد مدى التواصل بين المؤسسة والمجتمع، حيث تشهد الفعاليات الثقافية تنظيم المسابقات الثقافية للرجال والنساء ومحاضرات ثقافية وتوعوية متنوعة. يذكر أنه ستقام يوم الجمعة المقبلة أمسية غازي الإنشادية بمشاركة الفرق الإنشادية والمنشدين العمانيين كما ستقام مساء السبت محاضرة بعنوان الغذاء الروحي والعقلي للشباب يقدمها الباحث الشيخ عبدالله الشحري.

مسابقة رمضانية تعنى بنشر الثقافة القانونية

تنظم شبكة روح القانون التطوعية مسابقتها الرمضانية الثانية لهذا العام، وتركز فعاليات المسابقة التي تبدأ في ١٥ رمضان الجاري على طرح الأسئلة القانونية المختارة من عدة قوانين مسماه عبر حساب الشبكة على تويتر بشكل يومي، بحيث يتم تنزيل الأسئلة صباحاً ويترك المجال للإجابة حتى الساعة ٨ مساءً من نفس اليوم، ويتم بعدها اختيار الفائز عن طريق القرعة في نفس اليوم.

تعتبر المسابقة إحدى مبادرات شبكة روح القانون التطوعية والتي تعنى بنشر الثقافة القانونية، وتأتي في موسمها الثاني بكيفية مختلفة وإضافات جديدة، حيث سيتضمن المسابقة إحياء لشخصية قانونية عمانية يتم التطرق لسيرتها العطرة وذكر بعض المعلومات عنها.

وقد وضعت للمسابقة شروطا منها، أن يكون المشارك عمانياً أو مقيماً في السلطنة وأن تكون الإجابة على الأسئلة المطروحة عن طريق الرسائل الخاصة لحساب الشبكة في توتير، وألا يكون قد فاز في إحدى أسئلة أيام المسابقة.

إعداد: أحمد بن علي الذهلي .. للتواصل مع صفحة منتدى القراء bareed@omandaily.om

سفراء السلامة المرورية

أحمد بن موسى الخروصي
abuyahia@hotmail.co.uk

حقيقة الأمر، استوقفتني عبارة (سفراء السلامة المرورية) عندما قرأتها في إحدى وسائل التواصل الاجتماعي، وبعد البحث عن المفهوم الحقيقي لهذه العبارة، وجدت فيها الكثير من المعاني الدالة، والتي تستوجب المطالعة لما تحمله في جنباتها من أهمية بالغة، وفي الوقت نفسه فهي مصيرية لحياة الكائن البشري الذي يعيش على سطح هذه الدنيا بشتى بقاعاتها، ومن خلال المطالعة وجدت كتيبا يحمل عنوان (دليل السلامة المرورية) من إعداد شرطة عمان السلطانية تتصدره كلمات مضيئة لقائد هذا البلد الغالي مولانا جلالة السلطان قابوس بن سعيد المعظم -حفظه الله ورعاه- حينما تشرف سيح المكارم بولاية صحار في الثامن عشر من أكتوبر عام ٢٠٠٩ م باحتضان الجولة السامية لجلالته -أبقاه الله- فقد أكد على ضرورة المحافظة على النفس البشرية بنص النطق السامي (إن ما يحدث على طرقاتنا مسألة أصبحت يجب أن تهم الجميع، وإن استعمال السيارات بالطريقة غير السليمة في الطرقات السريعة، وغير سريعة من مختلف شرائح المجتمع..هذا لا شك أمر مزعج..

وأن تكون هذه المسألة حديثنا في مجالسنا، وحديث الأسر بين بعضها حتى نحد من هذه الظاهرة، التي لا شك أنها ضريبة لما يسمى بالتقدم والنمو والتحضر، ولكن هذه الضريبة يجب ألا تمر مرار الكرام) في الوقت نفسه وجه جلالته -أبقاه الله- على ضرورة الوعي والإدراك من قبل جميع شرائح المجتمع من خلال توعية الشباب للمحافظة على قيادة مركباتهم، وإن نتيجة سرعتهم تودي بهم إلى حتفهم أو إلى قسم الطوارئ بالمستشفيات، منوهًا جلالته إلى أن هذا الأمر لا يزال يعاني منه المجتمع العماني.

فعلا هذا ما يحدث الآن فقد أصبحت مستشفياتنا تعج بالمصابين من فئة الشباب خاصة جراء استهتارهم بالقيادة المنافية للأنظمة والقوانين المشرعة في الدولة.

من خلال هذا الخطاب الأبوي التوعوي، والبعد الفكري لحياة المواطن العماني جاءت مسابقة السلامة المرورية في ١٨ نوفمبر من كل عام، والتي يتنافس عليها كافة محافظات وولايات السلطنة، ليس ذلك فحسب بل يحق للمؤسسات وكذلك الأفراد بهدف نشر الوعي لدى مختلف فئات المجتمع الذي هو جزء لا يتجزأ من المنظومة الوطنية لعماننا الحبيبة.

فعلا نحن بحاجة ماسة إلى التكاتف والتعاون من أجل حياة هانئة بعيدة عن الأضرار الجسمانية التي سببها السرعة الزائدة بحجة قوة المركبة وطريقة صنعها، ناهيك عن الإضافات التي يقوم بها شبابنا هذه الأيام من أجل الحماية للصدمات التي قد يتعرضون لها، فكم من أسر فقدت أبناءها أو عائلها أو قريب لها بسبب تلك الحوادث البشعة نتيجة التهور، وعدم المبالاة واتباع الأنظمة والقوانين التي كثيرا ما نشاهدها في مختلف وسائل الإعلام، وما نقرأها في الشوارع واللوائح، بالإضافة إلى التوعيات المستمرة سواء في الندوات أوالمحاضرات أوالمؤتمرات، أضف إلى ذلك أسبوع المرور في كل عام تحت مسمى (أسبوع مرور مجلس التعاون الخليجي).

إذا نناشد أولياء الأمور خاصة بالوقوف جنبًا إلى جنب مع الجهات المختصة من خلال توعية أبنائهم، وعدم ترك الحابل على الغارب فما نشاهده في طرقاتنا من قيادات استهتارية لصغار السن الغير مباليين، والذي ينتج عنها إزهاق أرواح بشرية بريئة ليس لها ذنب غير أن الأقدار التي جعلت هذا الشاب المستهتر يأتي في طريقها، والمولى -عز وجل- يقول: (وَلاَ تُلْقُوا بِأَيْدِيكُمْ إِلَى التَّهْلُكَةِ)، وفي آية أخرى (مَنْ قَتَلَ نَفْسًا بِغَيْرِ نَفْسٍ أَوْ فَسَادٍ فِي الْأَرْضِ فَكَأَنَّمَا قَتَلَ النَّاسَ جَمِيعًا وَمَنْ أَحْيَاهَا فَكَأَنَّمَا أَحْيَا النَّاسَ جَمِيعًا) صدقَ الله العظيم.

لقاؤنا يتجدد بإذن الله تعالى مع موضوع آخر.

أيادينا

أمل بنت زاهر الخاطرية

...أيادي عطاء أيد جميلة..
ترسم العطاء والبسمة على وجوه البشر
أعطت من لطف قلوبها البسمة
والرحمة لتمنحنا السعادة الأبدية
والحلم الجديد..
أيادينا نحن...
أيادي الجميع.. هي أيادي العطاء..
هي كالشجرة تعطينا من خيراتها
وأرزاقها ما نريد ونشتهي دون مقابل
هي كالجنة في العطاء..
من نكون دون العطاء ؟
دون العمل !
وماذا نفعل دون أن نزرع شتلات
من البسمات على وجوه الناس من كفوف
أيادينا؟
على بساتين أوطاننا..
الحقيقة أن العمر يمضي بنا سريعًا..
وفجأه يبدأ الحساب من نكون ؟
وماذا فعلنا بحياتنا ؟
ونعي أننا لسنا خالدين..
لذا يجب علينا أن ننجز هذه الحقيقة
بالحب الذي سيولد من عطاء عطائنا
والبسمة التي منحناها لغيرنا
أمة تعطي
وأمة تأخذ لتعيش
العطاء هبة..
وأيديكم نعمة لا تخسروا نعمتكم
ولا تفقدوا هبتكم..
اعطوا لما وهبتم من أجله...

من رمضان

شيماء بنت سالم بني عرابة

وها هي العشر الأوائل مرت
عشر خفاف
لم نشعر بها أبدًا فماذا قدمتَ فيها؟
هل أنت راض عمّا أنجزت!
هل اجتهدت فيها!
أم أشغلتك المفاتن عنها!
هل شعرت بالندم؟!
هل تحسرت على تلك اللحظات التي
مرت؟!
هل بنك رصيدك فارغ؟!
لم تجد ماتدخره من أجر؟!
لا بأس، فلا زال الوقت أمامك
مازال بإمكانك ملء رصيدك
بحسنات تتضاعف
وأجور تثقل الميزان
فهلمُّوا إلى زيادة أرصدتكم
وسارعوا لمضاعفة أجوركم..
فالوقت لا ينتظر
والحسنات لا تنتهي،، فبادر...

رسائل رمضانية

د.ناصر بن محمد العوفي
Nmh7444@yahoo.com

الرسالة الأولى - (ابتسامة طفل وقبلة أم):

لا تسهروا فتسرعوا فتتهورا في الشوارع، فالحوادث قد تصيبك أنت أو هو أو هي أو نحن جميعًا عرضة لها. دعونا نحترم الشارع ونقدس قوانينه. تمهلوا ليس هناك أغلى من الإنسان، ولا أهم من سلامته. دعونا نستقبل العيد بابتسامة طفل لأبيه، وقبلة ابن لأمه دعونا نستقبل العيد ونحن أسرة مكتملة بأسمائنا وأعدادنا دعونا نستقبل العيد وبيوت جيراننا تملأها الفرحة دعونا نستقبل العيد لنتبادل التهاني مع أصدقائنا. دعونا نبقى للأطفال فرحتهم وللأمهات قبلاتهن دعونا نستقبل العيد بدون حوادث.

شكرا لشرطة عمان السلطانية على جهودها الحثيثة والمخلصة في تنظيم حركة المرور في الشوارع في كل وقت شكرا لرجال الشرطة الذين يضحون بوقتهم من أجل سلامتنا وليكن شعارنا كلنا شرطة.

الرسالة الثانية - (اتركوا المكان نظيفًا):

تجتمع بعض الأسر ومجموعات الأصدقاء والعمل للإفطار بالحدائق العامة والمنتزهات كنوع من التغيير عن جو البيت أو لتوزيع الأجر بين المشاركين في صورة تمثل أروع صور التكافل الاجتماعي وتعبر عن الحب المتبادل بين الناس في هذا الشهر الفضيل ولكن الصورة التي لا نحبها بعد هذه الجلسة بقايا الطعام والأوساخ الملقاة على أرضية هذه الحدائق متناسين أنهم في البداية كانوا يبحثون عن مكان نظيف ليجلسوا فيه. أعزائي من استمتعتم بالإفطار في الحدائق العامة تذكروا أن هناك أسرا أخرى سوف تأتي لتستمع فاتركوا المكان نظيفا.

الرسالة الثالثة - (الأطفال بالمسجد):

جميل أن ننشئ أولادنا تنشئة إسلامية من خلال اصطحابهم للمسجد، كي يتربوا على حب الصلاة بالمسجد، وتعلم القرآن الكريم، والاستماع للمحاضرات وغيرها من الأمور الدينية. ولكن في بعض الأحيان يقوم هؤلاء الأطفال بتصرفات طفولية داخل المسجد كالركض داخل المسجد أو التجمع مع بعضهم البعض والتحدث بصوت مرتفع، وبعض الأحيان يتصفحون المصحف بطريقة لا تتناسب ومكانة القرآن الكريم فرسالتي لك عزيزي الأب اصطحب ابنك للمسجد، ولكن أجلسه بجانبك واشرح له آداب المسجد ولك الأجر.

الرسالة الرابعة - (القوى العاملة الوافدة المتجولة):

تستوقفك تصرفات بعض القوى العاملة السائبة في أماكن متفرقة، وبصورة مختلفة في الخدمات المتجولة التي تقدمها دون الاحتياج إلى ترخيص بلدي أو رقابة صحية أو حتى بطاقة عمل فمثلا: ما إن تقف بسيارتك في مواقف السيارات الخاص بالمجمعات التجارية إلا ويأتي إليك العامل الوافد حامل بيده فوطه ودلو ماء ليقدم لك خدمات تنظيف السيارة وبمبلغ جيد لك في بعض الأحيان وصورة أخرى للقوى العاملة الوافدة السائبة تجدهم يحملون دلة الشاي في كيس ومعها بسكويت وحلويات وكيك إلخ وكأنه مقهى متجول تجدهم في الصناعية أو غيرها من الأماكن عارضين عليك شاي الكرك الذي أصبح دواء للكثير والسؤال من يفحص الشاي من الناحية الصحية، وما مصدر الماء الذي استخدمه في إعداد الشاي، وهل لدى هذا الوافد تصريح مزاولة مهنة، وصورة ثالثة لخدمات القوى العاملة السائبة اتخذت طابع التحايل والمكسب السريع خاصة في هذا الشهر الفضيل فقد اكتشفت أن الأيدي العاملة الوافدة تشتري صحن الهريس من عند مواطن عماني بمبلغ ٤٠٠ بيسة، وتقوم هي ببيعه ٥٠٠ بيسة في الشوارع دون تدخل من الرقابة الصحية على هذا الغذاء وهنا لا أحمل الحكومة كل أسباب تزايد تصرفات هذه القوى العاملة الوافدة بل المواطن له دور في الحد من هذه الممارسات أولا بعدم الشراء من هذه العمالة الوافدة السائبة وعدم الاستفادة من خدماتها وعلى المواطنين أن يكونوا أكثر إخلاصا لهذا الوطن وأن يكونوا رحماء بهؤلاء الوافدين القادمين لتحسين مستواهم المعيشي من خلال الكفلاء الذين يجب أن يوفروا لهم فرص عمل حقيقية عوضا عن تسريحهم مقابل مبلغ مالي كل شهر كما على المواطن عند مشاهدته لهذه التصرفات من قبل القوى العاملة الوافدة إبلاغ الجهات المسئولة وعندها يأتي دور الجهات الحكومية من خلال مراقبة ورصد الحالات ووضع الغرامات على الكفيل قبل العامل، وطننا أمانة فلنحافظ عليه.

من مدرسة الحياة

فاطمة بنت خلفان المعمرية

«وأنتم بصحبتهم لا تمروا على الأماكن مرور الكرام، ازرعوا تفاصيلكم الجميلة معهم في ذاكرة الأماكن، فإذا ما رحلوا هم بقيت الأماكن منهم تذكارا»

هذه العبارة أرجعتني للوراء قليلا.. ربما لموقف قديم، ولكنه حمل إليّ باقات من العبارات الرنانة التي مازالت تهمس في أذني. غيداء تلك الفتاة التي انفطر قلبي لرؤيتها، يا ترى ما حجم ما يحمله قلبك؟ وكيف هي نظرتك لي ؟

وأنا كما تقولين قد أضعت عليك فرصة من فرص الحياة !!

بنيتي غيداء أعلم أنك في حالة توتر وخوف وأعلم أنك تمرين بظروف صعبة خلال هذه الفترة، ولكن أنا واثقة بقدراتك العالية على تخطي كل هذا والانطلاق بعد ذلك في الحياة بكل عزيمة وإصرار..

هذه الحياة ستتعلمين منها الكثير لذلك خصصي في كل يوم جزءًا من وقتك، وراجعي يومك ستجدين أنك في كل يوم تكتسبين خبرة ومعرفة جديدة.

مظاهر الغضب وروح التحدي التي تظهر في ملامحك في كل موقف تمرين به يجعل الجميع يكونون صورة ذهنية عن طبعك وربما هذه الصورة الذهنية لا تعبر عن طبيعتك في الأساس إلا أن غلبة الغضب عليك يجعلك تبدين في عيونهم بهذا المظهر.

حبيبتي الصغيرة الضربات القوية لا تهشم الزجاج فقط ولكنها تصقل الحديد.

لا تفكري في المفقود حتى لا تفقدي الموجود. فالعاقل من يصنع قاربًا يعبر به النهر بدلًا من أن يبني حوائط حول نفسه تحميه من فيضانه.. وما زالت الصورة عالقة في عقلي..عندما كنت واقفة تنتظرين تلك الفتاة التي ربما كانت صديقتك، أو إحدى قريباتك لتحتضنيها بقوة وهي تتمتم بكلمات أظنها كلمات تحمل الإيجابية وبث روح التفاؤل فيك حين كانت تحتويك بحضنها في مشهد جميل جدًا.

أما أنا فقد جلست طويلا أتأمل ذلك المشهد وأراقب تلك الفتاة في محاولة مني غير موفقة لالتقاط شئ من كلماتها لك، لكني للأسف لم استطع بسبب امتزاج الموقف بالمشاعر المختلطة.

غيداء أشاهدك يوميًا أحاول أدقق في نظراتك، لكن بعد موقفنا الذي تبادلنا فيه حوارًا كلاميًا مشدودًا مشحونًا بعاطفة غضبك علي فإني ألمح هروبك من نظراتي رغم أني كثيرًا ما أتأملك وأوجه بصري إليك ولكنك تبعدين نظرك عني وربما في بعض الأحيان تشيحين بوجهك عني، فهل هذا يعني أن ثورة الغضب لديك قد هدأت وأصبحت تتعايشين مع واقع التوتر اليومي بشكل مختلف ؟!.

حبيبتي الصغيرة موقفنا اكتسبت أنا منه أن لكل شخص نظرة ربما تكون جزئية أو كلية وهذه النظرة تدفعنا لسرد كلمات لا نعرف كيف سيكون وقعها على من نتحدث معهم.

وأنت لابد أن تتعلمي أن أحزاننا وألمنا لمواقف في الحياة لابد أن تجعلنا أقوى من ذي قبل ، لذا لا نفكر في تلك الأمور المحزنة أكثر وأكثر. يتحتم علينا أن نحتفظ في حياتنا بسلة مهملات، نقذف فيها كل جرح وألم وحزن شعرنا به لنبدأ من جديد..

صغيرتي بين فترة وأخرى يجب أن نعيد ترتيب الحكايات، ومقاعد أبطالها في حياتنا، ونقذف للصفوف الأخيرة كل موقف أو حادثة سرقت الشمس من سماء أعمارنا فالذين يهدوننا البكاء لا يستحقون إطفاء أعيننا خلفهم.

وتذكري أن هناك أشياء مبعثرة لن تتعلميها من المدارس لكنك ستتعلميها من مدرسة الحياة بشكل أوسع وأكثر عمقا..

الآراء المنشورة في أفكار وآراء تعبّر عن وجهة نظر كتابها ولا تعبّر بالضرورة عن رأي الجريدة

كلمتنا

السياحة كرافد للتنويع الاقتصادي

تأتي السياحة كواحد من أهم الروافد التي تصب في خانة التنويع الاقتصادي المنشود، في ظل ما تتعرض له أسعار النفط من تراجع منذ عامين، الأمر الذي يتطلب المزيد من العمل والانتباه في هذا القطاع الاستراتيجي الذي يعول عليه كثيرًا في مستقبل الازدهار وفرصه بالسلطنة.

وفي هذا الإطار تأتي مخططات التنمية السياحية بعدد من المحافظات التي طرحت وزارة السياحة أمس الأول، ثلاث مناقصات بخصوصها، بهدف معرفة المشاريع المطلوبة، ثم طرحها على المستثمرين لترى أرض الواقع، وهي خطوة جيدة تسبق المزيد من الخطوات المطلوبة في دفع الفعل السياحي.

إنَّ الهدف من هذه المناقصات يتعلق بعملية الأفكار والرؤى والاحتياجات، فيما يعرف في الفكر الهندسي والتخطيطي بجمع المعلومات، ما يسهل اختيار المشروعات التي يجب أن تقوم في المكان المحدد، حيث لا يترك الأمر على مجرد التجريب أو حسب هوى المستثمر المعين، وهذه في حد ذاتها نقطة إيجابية وجديدة، في أن يتم تشارك الآراء فيما يجب طرحه من مشاريع، وألا يأتي ذلك وفق تفكير أو رؤية مسبقة من الجهة المختصة.

وعمومًا فإن التجربة السياحية في السلطنة، وبعد الاستراتيجية السياحية الجديدة، تدخل العديد من التطبيقات التي سوف تعمل على ابتكار العديد من الأشكال الحديثة والوليدة للتعاطي مع مجمل المشهد، في سبيل قيام سياحة فاعلة تعطي ثمرتها على الأفق البعيد، فالمنشود أن يتم ترسيخ عمل حقيقي ومستقبلي، وليس مجرد أفكار عابرة، ومشاريع مؤقتة، لا تتمتع بصفة الديمومة، التي تعني أن هذه الأفكار السياحية لها القدرة على التماهي مع أطول فترة زمنية ممكنة.

ولعل ما يجب أن يوضع في الاعتبار هنا، في إطار إعادة النظر في مفهوم الفكر السياحي، وطرح الجديد فيه، تأمل الأفكار المختلفة التي جادت بها قرائح البشر في العديد من دول العالم ذات التجارب الرائدة في هذا المجال، فالمعرفة الإنسانية والتطبيقات تقوم في الغالب على هذا التلاقح والاستفادة من المعطى البشري المتناقل عبر الحقب والأمكنة، بما يمكن دائمًا من ابتكار فاعل ومؤثر، وليس مجرد أفكار مكررة ومستنسخة.

وهنا يجب الوضع في الاعتبار، أن كل بيئة لها معطياتها الثقافية والتاريخية والإنسانية، ما يعني أن الاستفادة من المشروعات في بلد معين، لا يعني نقلها بحذافيرها بل يجب أخذ المكون المحلي في الاعتبار، وهو ما يصب في هيكل رؤية السلطنة في مفهوم التنمية بشكل عام، من حيث إنها تأخذ بعين الاعتبار ذلك التوازن المدروس بين الأصيل والمعاصر، القديم والجديد، المحلي والخارجي.

عُمان

الصراع وراء ارتفاع وهبوط أسعار النفط

دانييل يرجين
ترجمة قاسم مكي
وول ستريت جورنال

يدور صراع كبير في سوق النفط العالمية، ففي جانب، توجد قوى تدفع لإعادة التوازن بين العرض والطلب. وعلى الجانب الآخر أولئك الذين يضغطون لإعادة ضبط أو إعادة تصحيح أوضاع صناعة النفط بحيث تشتغل (وتكون مربحة) بتكلفة أقل. يفسر هذا التوتر استمرار تقافز سعر النفط باتجاه ٦٠ دولارا للبرميل ثم تراجعه مرة أخرى قريبا من ٤٠ دولارا. لقد انهارت أسعار النفط عند نهاية ٢٠١٤ لاختلال التوازن بين العرض والطلب.

ففي ذلك العام زادت الإمدادات العالمية للنفط بسرعة تعادل مرتين ونصف سرعة الزيادة في الطلب. وكانت ثورة النفط الصخري السبب الرئيسي لهذا الاختلال. فقد زادت الإمدادات الأمريكية بحوالي ١٫٤ مليون برميل في اليوم عام ٢٠١٤. وهو ما كان يشكل ٦٠٪ من إجمالي الزيادة في عرض النفط. وكان هناك توقع على نطاق واسع في عام ٢٠١٤ بأن السعودية ستخفض إنتاجها للمحافظة على ارتفاع الأسعار. ولكن الرياض سبق لها أن جربت الخفض في أعوام الثمانينات فقط لتشهد انكماشا دراميا في حصتها السوقية نتيجة لذلك.

وكان وزير النفط السعودي السابق علي النعيمي قد ذكر قبل عامين أنهم «لن يقعوا في نفس الخطأ مرة أخرى» لقد أوضح السعوديون، على وجه التحديد، أنه لن يكون هناك اتفاق لخفض الإنتاج دون مشاركة المنتجين غير الأعضاء في منظمة أوبك خصوصا روسيا، أكبر منتج للنفط في العالم. وبحلول خريف عام ٢٠١٦، كان انخفاض الأسعار قد أدى إلى خفض الإمدادات وعزز الطلب مما حرك كفتي الميزان باتجاه التوازن. فقد هبط إنتاج النفط الأمريكي بحوالي مليون برميل في اليوم. كما قل الإنفاق على استكشاف وإنتاج النفط حول العالم للفترة من ٢٠١٥ إلى ٢٠١٩ بنسبة ٥٠٪ قياسا بما كان متوقعا في عام ٢٠١٤ قبل انهيار الأسعار. وفي نفس الوقت زاد الطلب في عام٢٠١٦ بحوالي الضعف تقريبا من معدل زيادته في عام ٢٠١٤.

وفي ديسمبر الماضي اتخذت البلدان المصدرة للنفط إجراء لم يكن من الممكن اتخاذه في عام ٢٠١٤. فقد اتفقت على خفض الإنتاج. وكان نائب ولي العهد السعودي الأمير محمد بن سلمان قد ذكر في وقت سابق من هذا الشهر (مايو) لقناة تلفزيونية أن «الإيرادات النفطية ..... هي السبب الرئيسي.» وحتى روسيا، التي كان صندوق ثروتها السيادي المدخر للأيام العجاف يشهد استنزافا متسارعا، أبدت موافقتها على الخفض. كما قبلت بذلك عشرة بلدان أخرى ليست عضوة في أوبك. ومع تحرك السوق مرة أخرى باتجاه التوازن، استنتجت هذه المجموعة الموسعة أن إجراء تخفيضات تصل في جملتها إلى ١٫٨ مليون برميل أو نحو ذلك في اليوم ستكون كافية للقضاء على فائض الإمدادات الذي يؤثر على توازن السوق. لقد كان تقيد بلدان أوبك بالحصص لافتا وذلك في تباين حاد مع ما كان يحدث في السابق. فبحلول مارس عاودت الأسعار الارتفاع بنسبة ٧٥٪ من أدنى مستوياتها في عام ٢٠١٦. ولكن منذ ذلك التاريخ هبطت الأسعار.

إن إعادة التوازن تصطدم الآن بالقوة الأخرى. أي قوة إعادة ضبط أو تصحيح التكاليف عند مستوى أقل لأسعار النفط. فإعادة الضبط الكبيرة هذه تعيد تشكيل طريقة عمل الصناعة النفطية العالمية. لقد صار ذلك واضحا أولا في الولايات المتحدة. فقد قاد الانهيار في الإيرادات علاوة على أعباء الديون الثقيلة إلى حالات إفلاس عديدة وإلى توقعات بأن تكون الأسعار «أكثر تدنيا لفترة أطول.» ولم يكن لدى منتجي النفط الصخري خيار آخر سوى تقليص التكاليف إذا أرادوا البقاء. وفي غضون هذه العملية (أي عملية خفض تكاليف الإنتاج) صاروا أكثر كفاءة وتركيزا وابتكارا. فالبئر الجديدة التي كانت تكلف ١٤مليون دولار في ٢٠١٤ صارت تكلفتها الآن ٧ ملايين دولار. لقد كان المكسب المتحقق في الكفاءة كبيرا بحيث إن دولارا واحدا يستثمر في النفط الصخري الأمريكي اليوم سينتج نفطا يساوي حوالي مرتين ونصف كمية النفط الذي ينتجه الدولار الواحد المستثمر في عام ٢٠١٤ ، بحسب شركة آي إتش إس ماركت. وفي عام ٢٠١٤، اعتقد العديدون أن هبوط سعر النفط إلى ٧٠ دولارا للبرميل من ١٠٠ دولار سيوقف الإنتاج الأمريكي. ولكنه لم يفعل ذلك. فاليوم يمكن أن يكون النفط الصخري الجديد مربحا عند سعر ٥٠ دولارا إلى ٤٠ دولارا للبرميل. بل تدعي بعض الشركات أنه سيكون مربحا عند سعر أقل من ذلك. وهذا يجعل من الممكن حدوث ارتفاع جديد في الإنتاج الأمريكي بإضافة ما يصل إلى ٩٠٠ ألف برميل في اليوم خلال هذا العام. وبحلول العام القادم، من المرجح أن تبلغ الولايات المتحدة أعلى مستوى لإنتاجها النفطي في تاريخها كله. إن إعادة تصحيح ومواءمة التكلفة تحدث في كل مكان، حسبما يكشف تحليل جديد لشركة آي إتش إس ماركت. فالرمال النفطية في كندا ظلت دائما الأعلى تكلفة. ولكن الآن توجد مشروعات جديدة هناك يمكنها الإنتاج عند سعر يقرب من ٥٠ دولارا للبرميل. وفي روسيا هبطت التكاليف بأكثر من ٥٠٪. بل حتى حقول المياه العميقة داخل البحر يمكنها الآن الإنتاج عند سعر أقل من ٥٠ دولارا للبرميل. وفي مارس، كان الرئيس التنفيذي للشركة النرويجية ستات أويل قد ذكر في أثناء انعقاد «مؤتمر سيراوييك» أن مشروعا نفطيا في بحر الشمال كان يلزمه سعر ٧٥ دولارا للبرميل كي يكون اقتصاديا يحتاج الآن إلى سعر ٢٧ دولارا فقط ، بفضل إعادة تصميمه بالكامل. ستزيد إعادة التصحيح هذه الإمدادات بأكثر مما كان متوقعا، على الأقل في الأعوام القليلة القادمة. ولكن ثمة أسئلة كبيرة هنا وهي: ما مقدار التوفير في تكلفة إنتاج النفط الذي يعود إلى الابتكار والكفاءة وطرق العمل الجديدة؟ وما مقدار التوفير الذي يعود إلى التخفيضات الدرامية في الإنفاق التي قادت إلى خفض أعداد العاملين وتعطيل أجهزة الحفر والمعدات الأخرى؟ وما الذي سيحدث «حين يزداد الطلب وينكمش العرض» في أسواق العمالة والمعدات والخدمات؟ مع ارتفاع وتيرة النشاط سترتفع كذلك تكاليف حقول النفط. لقد وضح ذلك في الحقل البيرمي في غرب تكساس ونيومكسيكو، وهي المنطقة التي تشهد نشاطا مكثفا في مجال حفر آبار النفط اليوم. فالشركات الكبيرة والصغيرة على السواء تتدافع إلى هناك وكذلك مستثمرو رأس المال المساهم الخاص. لقد أدرك هؤلاء أن تقنيات النفط الصخري قد تجعل الحقل البيرمي، فيما يتعلق باستخراج النفط، ثاني أكبر حقل نفطي في العالم. وآثار ذلك واضحة. فمع ازدياد حفر الآبار، بدأت الاختناقات والندرة فيما يخص القوة البشرية والإمدادات والمعدات. وقد تزيد التكاليف في الحقل البيرمي بنسبة ١٥٪ إلى ٢٠٪ هذا العام في حين أنها ستظل دون زيادة أو نقصان في معظم باقي الصناعة النفطية. ومع عودة منتجي النفط إلى مستوى نشاطهم المعتاد حول العالم، سيتم استرجاع بعض الوفورات الكبيرة التي تحققت في مجال تكلفة الإنتاج الأمر الذي سيدعم إعادة التوازن (بين العرض والطلب) لذلك سترتفع أسعار النفط. ولكن الصناعة النفطية برمتها خضعت لإعادة تصحيح (في تكلفة إنتاجها) عند مستوى أسعار أقل. فهذه الصناعة التي اعتادت قبل بضعة أعوام على سعر ١٠٠ دولار للبرميل تعتبر ذلك السعر الآن انحرافا (عن الوضع العادي للأسعار) لن يتكرر إلا إذا وقعت أزمة دولية أو حدث انقطاع رئيس في الإنتاج. إن الدروس المستفادة حول تكاليف إنتاج النفط منذ انهيار أسعاره لن تختفي. فهي أقوى من أن تنسى وأشد إيلاما.

• الكاتب نائب رئيس شركة آي إتش إس ماركت ومؤلف كتابين عن النفط هما «الجائزة» و«المسعى».

■ عائلات عراقية تفر من حي الزنجيلي بسبب الاشتباكات بين القوات العراقية ومقاتلي داعش، امس. (رويترز)

الانتخابات التشريعية الفرنسية.. تحالفات وتساؤلات

وتأتي الانتخابات التشريعية التي تجرى على مرحلتين بعد شهر من انتخابات رئاسية من جولتين أسفرت عن فوز إيمانويل ماكرون مرشح حركة الجمهورية -إن مارش بمنصب الرئيس بعد فوزه على منافسته مارين لوبان مرشحة الجبهة الوطنية.

ويسعى الرئيس ماكرون لتأمين فوز الحركة السياسية التي أسسها في إبريل ٢٠١٦، بأغلبية المقاعد (٢٨٩ مقعدا) في الجمعية الوطنية، حتى لا يواجه ما تعرض له الرئيسان فرانسوا ميتران (١٩٨١-١٩٩٥) وجاك شيراك (١٩٩٥-٢٠٠٢)، حين فقدا الأغلبية البرلمانية خلال ولايتهما، وتركز نفوذهما في مجال الشؤون الخارجية.

ويرى ماكرون أنه قادر في الانتخابات التشريعية علي حسم الأغلبية، كما نجح في حسم انتخابات الرئاسة، من خلال التركيز على النزاهة، وإعطاء أمل في المستقبل، وعقد تحالفات مع مجموعات من يمين ويسار الوسط ، لكن معارضيه يشككون في ذلك، بالنظر إلى حالة الانقسام السياسي التي تعيشها فرنسا.

وطبقا لنتائج الجولة الأولى من الانتخابات الرئاسية، والتي أجريت في ٢٣ إبريل الماضي، فقد حصل ماكرون مرشح حركة إن مارش (إلى الأمام) التي تمثل الوسط على المركز الأول في ٢٤٠ دائرة، تليه لوبان مرشحة الجبهة الوطنية التي تمثل أقصى اليمين في ٢١٦ دائرة، ثم جان لوك ميلانشون مرشح حركة لا فرانس أنسوميز (فرنسا الأبية) التي تمثل أقصى اليسار في ٦٧ دائرة، بينما لم يتمكن بونوا هامون مرشح الحزب الاشتراكي من تصدر أية دائرة.

وفي الجولة الثانية التي أجريت في ٧ مايو الماضي فاز ماكرون بمنصب الرئيس عقب حصوله على ٦٦.١٪ من الأصوات، مقابل ٣٣.٩٪ حصلت عليها لوبان، وهي مؤشرات جاءت في ظل تحالفات، وتعطي دلالات لما يمكن أن تتمخض عنه الانتخابات التشريعية. وهكذا تبدأ الجولة الأولى للانتخابات التشريعية في فرنسا يوم الأحد المقبل، لانتخاب ٥٧٧ عضوا، يشكلون الجمعية الوطنية الخامسة عشرة، للجمهورية الفرنسية الخامسة، لمدة خمس سنوات مقبلة، في ظل حالة من عدم الوضوح، وانعدام ثقة الناخبين في الأحزاب التقليدية.

ويخوض الانتخابات الحزب الاشتراكي (يسار الوسط) والفائز بأغلبية المقاعد في انتخابات ٢٠١٢، بالتحالف مع الحزب الراديكالي اليساري ومجموعات اليسار الصغيرة الأخرى، بينما ينسق الجمهورية - إن مارش مع الحركة الديمقراطية، التي تشاطره نفس النهج الليبرالي الاجتماعي، أما الجمهوريون (ديجولي محافظ) فقد تحالف مع اتحاد الديمقراطيين والمستقلين (يمين الوسط).

ووفقا للقائمة النهائية التي أعلنتها وزارة الداخلية فإن ٧٨٨٢ مرشحا سوف يخوضون الانتخابات، التي تجرى على مرحلتين (١١ و١٧ يونيو الجاري)، بمعدل ١٤ مرشحا لكل دائرة انتخابية، لانتخاب نائب واحد عن كل دائرة، على أن تعقد الجمعية الوطنية الفرنسية الخامسة عشرة أولى جلساتها في ٢٧ يونيو الجاري.

وتجرى الانتخابات في ٥٧٧ دائرة، تشمل ٥٣٩ دائرة في فرنسا الكبرى (الموجودة في القارة الأوروبية، وتشمل جزرها في المحيط الأطلسي والمانش والبحر المتوسط بما فيها جزيرة كورسيكا)، و٢٧ دائرة في مقاطعات وأقاليم ما وراء البحار (وتشمل كل الأراضي التي تديرها فرنسا خارج القارة الأوروبية، بما فيها التي تتمتع بقدر من الحكم الذاتي) و١١ دائرة لمواطنين فرنسيين يعيشون في الخارج (البعثات الدبلوماسية الفرنسية في الأمريكتين وخارجها).

ومنذ عام ٢٠٠٢ يتم إجراء الانتخابات الرئاسية والتشريعية الفرنسية في نفس العام، تجنبا لحالة (التعايش)، التي تحدث عندما يكون الرئيس من حزب غير الحزب الذي يشكل الأغلبية داخل الجمعية الوطنية، وطبقا للدستور فالرئيس يختار رئيس الوزراء، وهذا بدوره يجب ان يكون مقبولا من الرئيس والأغلبية، وفي ظل ازدواجية السلطة التنفيذية، يتحتم التعايش على كل أطراف العملية السياسية.

ولكي يتم انتخابه من أول جولة، يتحتم على المرشح الفوز بالأغلبية المطلقة من الأصوات التي تم الإدلاء بها (أكثر من نصف الأصوات الصحيحة)، بحيث لا تقل عن ٢٥٪ من عدد الناخبين المسجلين في الدائرة، مع استبعاد أي مرشح لا يحصل على ١٢.٥٪ من الأصوات في الجولة الأولى.

وتعقد الجولة الثانية بين المرشحين الحاصلين على أعلى الأصوات، ويتم إعلان فوز المرشح الحاصل على أعلى الأصوات، فإذا تعادل مرشحان في عدد الأصوات يفوز الأكبر سنا.

وطبقا للقانون لا يجوز أن يتعدى تمويل الحملة الانتخابية للمرشح عن ٣٨ ألف يورو، تودع في حساب مصرفي قبل عام من اجراء الانتخابات، كما أن هناك سقفا ماليا للهبات الشخصية، ويحظر على الشركات الخاصة تقديم مساهمات مالية.

ويقوم أعضاء الجمعية الوطنية بتعديل مشروعات القوانين التي يتقدم بها رئيس الوزراء، والتقدم بمقترحات بقوانين، إلى جانب مراقبة أعمال الحكومة وسحب الثقة منها، ويتمتعون بالحصانة خلال فترة عضويتهم، ولا يجوز توقيفهم أو محاكمتهم إلا في حالة التلبس.

وتخوض حركة الجمهورية إن مارش التي أسسها ماكرون، الانتخابات التشريعية في جميع الدوائر بـ٥٧٧ مرشحا، نصفهم من المجتمع المدني (٢٥٪ منهم شغلوا في السابق مناصب سياسية)، والنصف الآخر من النساء، مع تركيز على معايير النزاهة والولاء والتخلي عن الالتزامات الحزبية السابقة.

وقررت الحركة التحالف مع الحركة الديمقراطية بزعامة فرانسوا بايرو، والتي أعلنت سعيها للفوز بمائة مقعد، ورشحت الجمهورية- إن مارش على قوائمها ٥٦ مرشحا من اليمين واليسار أعلنوا تأييدهم لبرنامج الرئيس ماكرون.

أما الجبهة الوطنية التي تمثل أقصى اليسار فأكدت أنها تستهدف من ٨٠ إلى ١٠٠ مقعد في الجمعية الوطنية، مع أنها حصلت على مقعدين في انتخابات٢٠١٢، لكن الظروف هذه المرة تختلف، فقد فازت الجبهة بالمركز الثاني في الانتخابات الرئاسية، وقررت زعيمتها مارين لوبان الترشح في دائرة (با دي كاليه)، برغم خسارتها للانتخابات التشريعية السابقة أمام مرشح للحزب الاشتراكي بفارق مائة صوت.

وكان مقررا أن تخلي الجبهة ٥٠ دائرة لحزب ديبو لا فرانس (انهضي يا فرنسا)، في ظل تحالف مرتقب بينهما، لكن المفاوضات لم تسفر عن اتفاق، مما دفع ديبو لافرانس لخوض الانتخابات في كل الدوائر، وقررت الجبهة الدفع بمرشح منافس لنيكولا ديبون إنيان زعيم ديبو لا فرانس في دائرة (لي سون الثامنة).

من ناحية أخرى يخوض الحزب الاشتراكي الانتخابات التشريعية في ٤٠٠ دائرة، تحت شعار عقد واضح لفرنسا، في محاولة للفوز مع الأحزاب المتحالفة معه بالأغلبية في الجمعية الوطنية، كما حدث في انتخابات ٢٠١٢، وهو ما دفعه لإخلاء ١٧٧ دائرة لحلفائه من أوروبا إيكولوجي والحزب الراديكالي اليساري، واتحاد الديمقراطيين وأنصار البيئة، كما أعلن جاهزيته للتنسيق مع حركة لا فرانس انسوميز، في الدوائر التي فازت فيها الجبهة الوطنية بأكثر من ٦٠٪ من الأصوات في الانتخابات الرئاسية.

وتخوض لا فرانس انسوميز (وهي حركة أسسها جان لوك ميلانشون الرئيس السابق للحزب اليساري والمرشح الرئاسي في انتخابات ٢٠١٢ و٢٠١٧) الانتخابات التشريعية في كل الدوائر، وذلك بدون تنسيق مع الحزب الشيوعي الفرنسي، الذي كان مؤيدا لزعيمها ميلانشون في الانتخابات الرئاسية.

ومن جانبه يخوض حزب الجمهوريين الانتخابات بالتحالف مع اتحاد الديمقراطيين والمستقلين، الذي أخلى له ٩٦ دائرة، وأعلن فرانسوا باروان رئيس حملة الجمهوريين أن الحزب يستهدف الفوز بـ ١٥٠ مقعدا، وتشكيل الأغلبية مع حلفائه في الجمعية الوطنية، والتأهل لرئاسة الحكومة القادمة.

يذكر أن الجمهوريين تعرضوا لانتكاسة في الانتخابات الرئاسية الأخيرة، عقب اتهامات وجهت لمرشحه فرانسوا فيون السياسي اليميني ورئيس الوزراء السابق (٢٠٠٧-٢٠١٢)، بإساءة استخدام المال العام، مما أدى لخسارته في الجولة الأولى، وهو ما قد يؤثر على حملة الحزب في الانتخابات التشريعية.

وتخوض المعركة الانتخابية قوى أخرى من بينها الحزب الشيوعي الفرنسي (٤٨٤ مرشحا)، وحزب لوت أوفرييير -النضال العمالي (٥٥٣ مرشحا)، وحركة ١٠٠٪ التي تضم ٢٨ تحالفا (٥٧٧ مرشحا) وحزب الاتحاد الجمهوري الشعبوي (٥٧٤ مرشحا) وأليانس رويال -التحالف الملكي (٢٠ مرشحا)، وانسحب حزب أنتيكابيتاليست الجديد لعجزه عن تدبير التمويل اللازم. وكانت الانتخابات التشريعية التي أجريت في فرنسا عام ٢٠١٢ قد أسفرت عن فوز الحزب الاشتراكي بأغلبية مقاعد الجمعية الوطنية بواقع ٢٨٠ مقعدا بينما فاز حلفائه اليسار الراديكالي ومجموعات اليسار الأخرى بـ ٣٤ مقعدا ليبلغ مجموع مقاعد اليسار ٣١٤ مقعدا.

وفي المقابل فاز حزب الاتحاد من أجل حركة شعبية (والذي تغير اسمه إلى الجمهوريين في مايو ٢٠١٥) بـ ١٩٤ مقعدا، والوسط الجديد وباقي الأحزاب الوسطية بـ ١٤ مقعدا، ومختلف أحزاب اليمين والراديكاليين على ٢١ مقعدا، ليصل مجموع مقاعد اليمين إلى ٢٢٩ مقعدا، بينما فاز حزب الحركة الديمقراطية على مقعدين، وأقصى اليمين على ثلاثة مقاعد، منها اثنان للجبهة الوطنية.

ووسط توقعات بانتخابات ساخنة يظل السؤال الأهم: هل تنجح حركة الجمهورية إن مارش التي أسسها الرئيس ماكرون في الفوز بالأغلبية، أم أن فرنسا مقبلة على خمس سنوات من ازدواجية السلطة التنفيذية؟

> مع اقتراب موعد إجراء جولتها الأولى في ١١ يونيو الجاري، تكتسب الانتخابات التشريعية الفرنسية أهمية خاصة كونها ستحدد شكل الخريطة السياسية للجمعية الوطنية والأغلبية التي ستشكل الحكومة القادمة، كما ستحدد قدرة الرئيس الفرنسي إيمانويل ماكرون على تنفيذ برنامجه الليبرالي الاجتماعي الذي يحمل شعار التحرير والحماية.

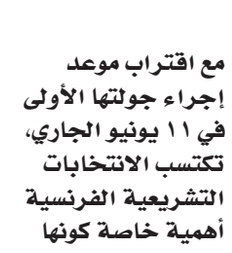

عبد العزيز محمود

عُمان العرب والعالم

يصدر عن مؤسسة عُمان للصحافة والنشر والإعلان

الخميس ١٣ من رمضان ١٤٣٨هـ الموافق ٨ من يونيو ٢٠١٧م العدد ١٣١٥٥ Thursday 8 June 2017 Edition No 13155

الحمد الله استعرض معها آخر التطورات

هايلي تتعهد بالدفاع عن إسرائيل أمام مجلس حقوق الإنسان

القدس- رام الله -وفا- (أ ف ب) - تعهدت سفيرة الولايات المتحدة لدى الأمم المتحدة نيكي هايلي أمس بالدفاع عن إسرائيل أمام المنظمة الدولية مؤكدة حلول «يوم جديد» للدولة العبرية وذلك أثناء لقاءاتها مسؤولين إسرائيليين في القدس.

وكانت الولايات المتحدة هددت في الأشهر الأخيرة بالانسحاب من مجلس حقوق الإنسان التابع للأمم المتحدة في جنيف الذي تتهمه بالانحياز ضد إسرائيل.

وقالت هايلي قبل لقاء مع الرئيس الإسرائيلي رؤوفين ريفلين في القدس أن «الأمم المتحدة قامت بإساءة معاملة إسرائيل لفترة طويلة للغاية» مؤكدة «لن نسمح بحدوث ذلك بعد الآن» ، وأضافت «حل يوم جديد على إسرائيل في الأمم المتحدة».

ومن جهته، شكر ريفلين هايلي على حمايتها لإسرائيل قائلا أن هذا يشكل بداية «حقبة جديدة» وقال الرئيس الإسرائيلي أن «إسرائيل لم تعد لوحدها في الأمم المتحدة». وقبل ذلك، التقت هايلي مع رئيس الوزراء الإسرائيلي بنيامين نتانياهو في مكتبه، حيث شكرها على موقفها. واعتبر نتانياهو ان هايلي والرئيس الأمريكي دونالد ترامب «قاما بتغيير الخطاب» في الأمم المتحدة.

وتابع «شكرا لك على مساعدتك وعلى وقوفك بجانب إسرائيل وبجانب الحقيقة».

وكانت الدبلوماسية الأمريكية البالغة من العمر ٤٥ عاما طالبت الأمم المتحدة بعيد تعيينها في هذا المنصب بأن تكف عن معاملة إسرائيل بما اعتبرته طريقة سلبية ، وفي خطاب ألقته الثلاثاء في مجلس حقوق الإنسان في جنيف، حثت هايلي المجلس على تخفيف انتقاداته لإسرائيل داعية اياه إلى التخلص من الأنظمة القمعية.

وقالت هايلي أمس تعليقا على خطابها أمام المجلس، وهو الأول لدبلوماسي أمريكي منذ تأسيس مجلس حقوق الإنسان عام ٢٠١٦، انها ضغطت على المجلس ، وتابعت «أمل أن يكون هناك يوم جديد في مجلس حقوق الإنسان عندما يتعلق الأمر بإسرائيل».

في ذات السياق بحث رئيس الوزراء رامي الحمد الله، مع سفيرة الولايات المتحدة الأميركية في الأمم المتحدة ، خلال لقائها في مكتبه برام الله امس ، آخر التطورات السياسية والاقتصادية، بحضور القنصل الأميركي العام في القدس دونالد بلوم.

وأشار الحمد الله إلى أهمية جهود الرئيس الأمريكي دونالد ترامب وإدارته من أجل تحقيق السلام، مؤكدا التزام القيادة الفلسطينية وعلى رأسها الرئيس محمود عباس بمتطلبات العملية السلمية، واستعدادها للعمل مع الإدارة الأميركية في هذا السياق، بما يضمن تحقيق السلام وفق الشرعيات الدولية، وتحقيق تطلعات أبناء شعبنا في الحرية وتقرير المصير.

وثمن رئيس الوزراء الدعم الأمريكي عبر الوكالة الأمريكية للتنمية الدولية للعديد من القطاعات، بالإضافة إلى دعم الأونروا، مؤكدا أهمية هذا الدعم في تلبية احتياجات المواطنين، وبناء مؤسسات الدولة الفلسطينية.

■ الرئيس الإسرائيلي ريفلين يصافح هالي في مقر إقامته الرسمي في القدس، يوم أمس أ ف ب

مصادر فلسطينية: أفكار أمريكية جاهزة للتفاوض

القاهرة - (د ب أ)- أفادت صحيفة «الشرق الأوسط» اللندنية أمس بأن مصادر فلسطينية تتوقع أن تطرح الإدارة الأمريكية أفكاراً جاهزة حول القضايا الأكثر حساسية المختلف حولها مع إسرائيل، وذلك في إطار خطة للحل.

ونقلت الصحيفة عن المصادر أن الطرفين الفلسطيني والإسرائيلي ينتظران خطة أمريكية يفترض أن يطرحها البيت الأبيض على الجانبين من أجل استئناف المفاوضات.

وتابعت بأنه يتوقع أن تتضمن خطة الحل أفكاراً جاهزة حول القضايا الأكثر حساسية : الحدود والقدس واللاجئين ، على أن يجري التفاوض حول هذه الأفكار وتعديلها خلال المفاوضات بطريقة ترضي الطرفين.

ويفترض أن يسافر وفد فلسطيني مكون من خمسة مسؤولين للولايات المتحدة، من أجل مباحثات مع وفد أمريكي مكون من خمسة مسؤولين كذلك، لبحث تفاصيل متعلقة بالملفات النهائية للحل، ويعتقد أن وفدا إسرائيلياً سيقابل وفدا أمريكيا كذلك.

وأشارت الصحيفة إلى أن الرئيس الأمريكي دونالد ترامب هو الذي طلب من الرئيس الفلسطيني محمود عباس إرسال وفد خماسي إلى واشنطن، للتباحث حول «الصفقة» الأمريكية المرتقبة.

التحذير من بناء آلاف الوحدات الاستيطانية في الضفة

القدس -وفا- حذرت دائرة شؤون القدس في منظمة التحرير الفلسطينية، من خطورة مخطط حكومة الاحتلال الإسرائيلي الاستيطاني الكبير الذي أعده مجلس المستوطنات في الضفة الغربية بالاتفاق مع وزير الإسكان يوآب غلانت ، حسب ما نشرته صحيفة «يديعوت احرونوت»، بحجة السعي لحل ضائقة الإسكان في مستوطنة «غوش دان».

وأشارت الدائرة في بيان لها، أمس ، إلى أن هذا المخطط الذي عرض على الكنيست يوم أمس يأتي في إطار خطة لبناء استيطاني مكثف في الضفة الغربية، يشمل حوالي ٦٧ ألف وحدة إسكان.

وحذرت من مخاطر وتداعيات مواصلة حكومة الاحتلال بانتهاكاتها الاستيطانية العدوانية بحق الضفة الغربية و مدينة القدس، وتكثيف عمليات الاستيطان غير الشرعي والمخالف للقانون الدولي ، محملةً حكومة الاحتلال الإسرائيلي العنصرية ما آلت إليها الأوضاع الخطيرة في كافة مناطق الضفة الغربية لاسيما مدينة القدس ومحيطها، والتي يُمارس فيها أبشع الجرائم التهويدية من سرقة للأرض وللعقار.

واستهجنت اقرار حكومة الاحتلال الإسرائيلي خطط لبناء ٨٠٠ وحدة سكنية استيطانية في «أرئيل» ، و٢٠٠ وحدة سكنية «بكرم رعيم» ، و١٠٠ وحدة بالمستوطنة الجديدة «عيمحاي»، مشددة على أن وجود هذه المستوطنات بحد ذاته عمل عدواني غير شرعي، ولن يكون له أي شرعية، وإزالتها شرط لتحقيق السلام العادل والمنشود.

ودعت الدائرة المجتمع الدولي والمنظمات الدولية والإدارة الأمريكية، إلى الضغط على حكومة الاحتلال الإسرائيلية لوقف كافة مخططاتها الاستيطانية العدوانية بحق الضفة الغربية ومدينة القدس ووقف كامل لأنشطتها الاستيطانية اللاشرعية والمقوضة لعملية السلام .

إصابة ٥ فلسطينيين برصاص الاحتلال

التعقيدات الإسرائيلية على غزة لا علاقة لها بالاحتياجات الأمنية

قلقيلية - وفا - أصيب، أمس ، خمسة مواطنين فلسطينيين بالرصاص الحي، خلال اقتحام قوات الاحتلال الإسرائيلي مدينة قلقيلية.

وأفاد مدير مركز إسعاف وطوارئ قلقيلية منذر نزال بأن ٥ إصابات وصلت إلى مستشفى الدكتور درويش نزال ، بينها إصابتان بالرصاص الحي والباقي بشظايا رصاص.

وأوضح مصدر أمني لـ«وفا» أن قوات الاحتلال اعتقلت خلال اقتحامها قلقيلية الشاب محمد عبد الله .

ومن جهة أخرى قالت جمعية «جيشاه-مسلك» (مركز للدفاع عن حرية التنقل - هي مؤسسة حقوق إنسان إسرائيلية) ، إن معظم التقييدات الإسرائيلية المفروضة على سكان غزة لا علاقة لها بالاحتياجات الأمنية، وإن إسرائيل احتفظت لنفسها بجوانب كثيرة من السيطرة على سكان القطاع، وكانت لقراراتها تأثيرات وإسقاطات مصيرية، تصل حد الحياة والموت.

وأصدرت الجمعية ، أمس ، تقرير لها بالخصوص تحت عنوان «خمسون درجة من السيطرة على قطاع غزة . موقع تفاعلي جديد يوضح عمق السيطرة الإسرائيليّة على قطاع غزة».

وأشار إلى تنفيذ إسرائيل لخطة «فك الارتباط أحادية الجانب» عن قطاع غزة في العام ٢٠٠٥ ، وهي الخطة التي ألغت فيها إسرائيل التواجد الدائم والفعلي للجيش والمواطنين اليهود في القطاع.

وأورد التقرير أن إسرائيل تُحدد أيّة بضائع تدخل قطاع غزة ومِن أي معبر، فهي تشترط مصادقتها المُسبقة على أي بضاعة تدخل إلى القطاع ، وليس نادرًا أن تمنع دخول بضائع معينة من ضمن قائمة تشمل آلاف المنتجات الضرورية لمُمارسة حياة طبيعية ولائقة.

وقال: «إن معظم التقييدات الإسرائيلية المفروضة على سكان غزة لا علاقة لها بالاحتياجات الأمنية، ومدى سيطرتها واسع جدًا ، وبالتالي فمن الصعب تفسيره على أنه تقييدات نابعة من احتياجات عسكرية بحتة ».

وأكد التقرير أن السيطرة الإسرائيلية الواضحة والمستمرة على كثير من جوانب حياة سكان غزة ، رغم تبريرها بذرائع مختلفة، تفرض عليها مسؤولية قانونية باحترام وتعزيز حقوق سكان غزة المتأثرين من تلك السيطرة، وكثيرًا ما يظهر أنه لم تُبذَل أية جهود للفصل بين التحديات الأمنية من جهة وبين الاعتراف بالمسؤولية تجاه الحياة اليومية السليمة لسكان غزة.

■ مشيعون يحملون جثة الفلسطيني فادي النجار أثناء جنازته في خان يونس في بجنوب قطاع غزة يوم أمس رويترز

قوات الاحتلال تجرح خلال ٣ أسابيع ٢٠ مدنياً

غزة -وفا- ذكر تقرير حقوقي ، أن قوات الاحتلال الإسرائيلي جرحت خلال الأسابيع الثلاثة الماضية ، ٢٠ مدنياً فلسطينياً من بينهم ثلاثة أطفال ، شرق قطاع غزة ، في جريمة جديدة من جرائم الاستخدام المفرط للقوة .

وأشار المركز الفلسطيني لحقوق الإنسان ، في تقرير أمس ، إلى قتل مدني فلسطيني، وإصابة اثنين آخرين، أحدهما طفل، بجروح، في ساعات مساء أمس الأول ، برصاص قوات الاحتلال الإسرائيلي المتمركزة على طول الشريط الحدودي، شرق بلدة خزاعة، شرق مدينة خان يونس ، جنوب القطاع، أثناء مشاركتهم في تظاهرة ضد الحصار ، مؤكدا أنه كان بإمكان قوات الاحتلال استخدام قوة أقل فتكاً بالمتظاهرين الذين اقتربوا من الشريط المذكور، حيث إنهم لم يشكلوا أي خطر على حياة قوات الاحتلال.

ووفقا لتوثيق المركز، فإن قوات الاحتلال جرحت ٢٠ مدنياً فلسطينياً، فضلاً عن إصابة العشرات بحالات اختناق من الغاز المسيل للدموع وحروق من القنابل الصوتية ، جميعهم أصيبوا بالقرب من الشريط الحدودي الممتد على طول القطاع وفي الظروف نفسها.

وأدان المركز هذه الجريمة ، مطالبا الأمم المتحدة بالعمل على توفير حماية دولية للفلسطينيين في الأرض المحتلة ، والعمل على توفير ضمانات لحماية المدنيين في الأرض الفلسطينية المحتلة ، وطالب الأطراف السامية المتعاقدة على اتفاقيات جنيف، بالعمل على ضمان إلزام إسرائيل، كدولة عضو في هذه الاتفاقيات، بتطبيق اتفاقيات جنيف في الأرض الفلسطينية المحتلة.

ودعا الدول الموقعة على اتفاقيات جنيف إلى الإيفاء بالتزامها بالعمل على ضمان تطبيقها ، وذلك بمد ولايتها القضائية الداخلية لمحاسبة مجرمي الحرب، بغض النظر عن جنسية مرتكب الجريمة ومكان ارتكابها، لتمهيد الطريق لمحاسبة مجرمي الحرب الإسرائيليين، وإنهاء حالة الحصانة التي يتمتعون بها منذ عقود.

٥٠ ألف قرار اعتقال إداري للاحتلال منذ العام ١٩٦٧

رام الله - وفا- قالت هيئة شؤون الأسرى والمحررين، في تقرير أصدرته امس ، إن سلطات الاحتلال الإسرائيلي أصدرت بحق الفلسطينيين منذ العام ١٩٦٧، أكثر من ٥٠ ألف قرار اعتقال إداري، ما بين قرار جديد وتجديد اعتقال، وإن تلك القرارات قد شملت الذكور والإناث، الصغار والكبار.

وقال رئيس وحدة الدراسات والتوثيق في هيئة شؤون الأسرى والمحررين ، وعضو اللجنة المكلفة بإدارة شؤون الهيئة في قطاع غزة عبد الناصر فروانة، إن قرارات الاعتقال الإداري قد تصاعدت منذ اندلاع «انتفاضة الأقصى» إذ أصدرت سلطات الاحتلال نحو ٢٧ ألف قرار منذ سبتمبر عام ٢٠٠٠.

وأوضح أن من بين مجمل القرارات نحو ١٧٠٤ قرارات صدرت خلال العام ٢٠١٦، بزيادة أكثر من ٥٠٪ عما سُجل خلال العام ٢٠١٥، فيما أصدرت سلطات الاحتلال منذ مطلع العام الجاري ٢٠١٧، أكثر من ٤٠٠ قرار بالاعتقال الإداري ، ما بين قرار جديد وتجديد الاعتقال . وأضاف أن اتساع حجم الاعتقالات والارتفاع في القرارات الإدارية الصادرة بحق الفلسطينيين، أدى إلى ارتفاع ملحوظ في العدد الإجمالي للمعتقلين الإداريين، حيث يقبع اليوم في سجون ومعتقلات الاحتلال نحو ٥٠٠ معتقل إداري، دون تهمة أو محاكمة. وأشار فروانة إلى أن هذه الأرقام الكبيرة تؤكد على أن سلطات الاحتلال الإسرائيلي قد حولّت الاعتقال الإداري شديد القسوة، من تدبير يمكن اللجوء إليه في ظروف طارئة واستثنائية ، إلى قاعدة وروتين وسياسة ثابتة في تعاملها مع الفلسطينيين، ولجأت إليه كخيار سهل، وبديل مريح للإجراءات الجنائية العادية، وجعلت منه عقاباً جماعيا بحق المواطنين الفلسطينيين بما يخالف قواعد القانون الدولي .

وأوضح فروانة أن اتفاقية جنيف الرابعة توضح بما لا يدع مجالا للشك، أن الاعتقال الإداري يُعد تدبيرا شديد القسوة، للسيطرة على الأمور، والوسيلة الأكثر تطرفاً، التي يسمح القانون الدولي للقوة المحتلة بإتباعها، تجاه سكان المناطق المحتلة . ومع ذلك سمحت لسلطات الاحتلال اللجوء إليه في ما يتعلق بالأشخاص المحميين، في الظروف الطارئة والاستثنائية أو لأسباب أمنية قهرية ، لكن القانون الدولي وضع قيوداً وشروطاً صارمة حين اللجوء لتنفيذه ، وحدد مجموعة من المبادئ والإجراءات القضائية ، والضمانات الإجرائية التي تتعلق بوسائل الاعتقال الإداري واستمرار فترة الاحتجاز وطبيعة ظروف الاحتجاز كما وحظر تطبيقه بشكل جماعي ، إلا أن سلطات الاحتلال لم تلتزم بأي منها.

وأكد أن السلوك الإسرائيلي في التعامل مع هذا النوع من الاعتقال التعسفي، مخالف لروح ونصوص الاتفاقيات الدولية ، إذ لم تلتزم سلطات الاحتلال بتلك الشروط والضوابط ، بل وحول الاعتقال الإداري إلى وسيلة للعقاب الجماعي وأداة للانتقام وأحيانا للابتزاز، وقد طال على يديها كل الفئات العمرية والاجتماعية : ذكوراً وإناثاً، رجالاً وشيوخاً وأطفالاً.

وناشد فروانة المجتمع الدولي ومؤسساته الحقوقية والإنسانية، تحمل مسؤولياتهم القانونية والإنسانية والتحرك لوقف هذا السلوك الذي بات يشكل جريمة استنادا للتوصيف الدولي، وإلزام دولة الاحتلال الإسرائيلي باحترام القانون الدولي الإنساني في تعاملها مع الفلسطينيين.

فلسطين تكرّم المخرج والمصور الياباني هيروكاوا

رام الله - وفا - كرّمت وزارة الثقافة الفلسطينية ظهر أمس المناضل الياباني المصور والمخرج ريوتشي هيروكاوا، وذلك في مقر وزارة الثقافة في مدينة رام الله.

وفي معرض التكريم، قال وزير الثقافة إيهاب بسيسو: نحتفي بقامة ثقافية ومعرفية تتمثل بالسيد هيروكاوا، فوجوده يحقق رسالة انفتاح فلسطين على العالم، سيرته المملوءة بالشغف بفلسطين تجعلنا ننظر إليه بفخر وتقدير، فالصورة والفيلم تعتبران وثائق تاريخية وسياسية، وهذه الوثائق تؤكد حق الشعب الفلسطيني في أرضه، حقه في الذاكرة والتاريخ والحاضر والمستقبل.

وقال هيروكاوا: وصلت إلى فلسطين في ٢٢-٥-١٩٦٧، قبل الحرب، ولم أعرف ما الذي يحدث، لأنه من الصعب تتبع أخبار الشرق الأوسط من اليابان، ونزلت في كيبوتس اسمه داليا، وبعد شهر من الحرب رأيت ولداً فلسطينياً يلوح لي بعلم أبيض، عرفتِ فيما بعد أن هذه كانت إشارة كي لا يُقتل، وانتبهت إلى أنني محسوب على الجانب الخطأ، الجانب الذي قام بالاحتلال، فبدأت بدراسة التاريخ الفلسطيني، وعثرت على خارطة قديمة ولم يكن اسم الكيبوتس عليها بل اسم قرية اسمها دالية الروحة.

وأضاف: التقيت بأيقونات فلسطينية مثل محمود درويش وسميح القاسم وصبري جريس الذين شرحوا لي القضية الفلسطينية على أصولها، زيارتي الثانية كانت لتغطية يوم الأرض ، ومنعت بعدها من دخول فلسطين لفترة طويلة ، فتوجهت إلى مخيمات لبنان ، وكنت من أوائل من دخلوا إلى صبرا وشاتيلا بعد المجزرة.

ثم قام بسيسو بتسليم درع تكريمي لهيروكاوا، يحتوي على مطرزات فلسطينية، وعرض فيلم لدقيقة ونصف عن هيروكاوا وعلاقته بالقضية الفلسطينية.

■ وزير الثقافة الفلسطيني إيهاب بسيسو يكرم المصور الصحفي الياباني هيروكاوا. وفا

بدأ هيروكاوا التصوير مراهقاً، عبر السفر في اليابان لتوثيق القصص المحلية في الجبال والجزر المنعزلة، وفي عام ١٩٦٧، سافر إلى إسرائيل، يقول هيروكاوا: «لقد غيرت رأيي، في اليابان علمونا أن الحرب أمر سيء، لكن الناس هنا يحتفلون بالحرب »، بدأ هيروكاوا في استعادة ذكريات عثوره على أنقاض بجوار الكيبوتس الأول الذي زاره، وسأل عن تلك الأنقاض فلم يجبه أحد، فبدأ في الاستكشاف والبحث، مما قاده إلى معرفة تاريخ المأساة الفلسطينية، وهنا يقول: «لقد بدأت في العثور على بعض القرى ودرست ما حدث، استغرق الأمر مني ٣٠ عامًا، لكن انتهى بي الأمر مصورًا وصانعًا للأفلام الوثائقية عن القرى الفلسطينية».

بدأ هيروكاوا المشاركة في المظاهرات ضد الاحتلال الإسرائيلي، وأمضى سنوات عدة في تعقب أنقاض القرى والعثور عليها واحدة تلو الأخرى، ثم بدأ في دراسة ما حدث لكل قرية، يقول: «لقد درست ما حدث، ولماذا هجر الناس بيوتهم، بعد ذلك بحثت عن هؤلاء الأشخاص في مخيمات اللاجئين، تطلب الأمر مني أكثر من ٣٠ عامًا، لكني عملت ما يقرب من حوالي ٥٠٠ قصة للقرى، كانت تجربة مؤثرة».

عام ١٩٨٢، كان هيروكاوا في لبنان وقت حدوث مذبحة صبرا وشاتيلا، يقول: «كان وجودي في صبرا وشاتيلا من أصعب ما مر عليّ، رجل مسن ظلّ يسألني: لماذا جئت الآن؟ لماذا لم تأت منذ شهر؟ بعدها فهمت أن ابنه كان قد قُتل منذ شهر، قال لي: لو كان هناك صحفيّ ما كان الجنود ليقتلوه أمام صحفيّ» .

دخل هيروكاوا صبرا وشاتيلا مباشرة بعد المذبحة، وأشار إلى أنه كان خائفًا أول الأمر من دخول المخيم، كان المخيم مغلقًا بالدبابات الإسرائيلية، لكنه دخل، وبمجرد دخوله وجد جثث الموتى، يتذكر هيروكاوا صدمته لمشاهدته المذبحة داخل المخيم، لكنه في نفس الوقت قام بالتقاط الصور، كان بحاجة للعودة مرة أخرى لمعرفة من هم ، لكن كان من الصعب العودة إلى المخيم في أعقاب المذبحة ، فالمنطقة كانت مغلقة تمامًا، بعد عام عاد هيروكاوا مرة أخرى وقال: «لقد وجدت عائلات الضحايا وكتبت قصصهم» . أسس هيروكاوا لجنة يابانية ، وهي مؤسسة خيرية تسمح برعاية الأيتام وتتلقى التبرعات لبناء روضات للأطفال الفلسطينيين اليتامى.

حيدر وعبد الهادي يلتقيان اللجنة الشعبية لمخيم اليرموك

دمشق -وفا- التقى مدير الدائرة السياسية لمنظمة التحرير الفلسطينية السفير أنور عبد الهادي ، ووزير المصالحة السوري علي حيدر في مقر وزارة المصالحة بدمشق ، مع اللجنة الشعبية الفلسطينية المقترحة لمخيم اليرموك .

وعرض أمين سر اللجنة هدف اللجنة وهو مساعدة الأهالي بتقديم الخدمات لهم بعد خروج المسلحين من المخيم والتعاون مع الهيئات الإغاثية ووكالة الأونروا ووزارة المصالحة.

مضيفاً: واللجنة هي وطنية تحت سقف منظمة التحرير الفلسطينية - الدائرة السياسية، ووزارة المصالحة ومكونة من خمسة وثلاثين شخصية مشكلين من أساتذة وأطباء ومحامين ومن نشطاء اجتماعيين وإغاثيين . ومن جهته رحب وزير المصالحة د . علي حيدر بهذه الفكرة حيث حدد آلية وأهداف وشروط وهيكلية اللجنة التي سوف يتم العمل عليها في حال خروج المسلحين من مخيم اليرموك ومباشرة عمل الهيئات الشعبية . مضيفاً د . علي حيدر : هذه المبادرة من المبادرات الأهلية والشعبية ونحن نعمل تطوعياً وقوة المبادرة الأهلية والشعبية هي قدرتها الذاتية، انتم اعملوا واطلبوا من الوزارة ما تريدون، ونحن سوف نعمل مع جميع المؤسسات من أجل تفعيلها وسيكون أمامنا عمل كبير في مختلف نواحي الخدمات وسنتعاون معكم ومع كل المؤسسات والوزارات أيضاً من أجل إعادة البنية التحتية (ماء - كهرباء).

كما أضاف وزير المصالحة نحن نتألم عند هجرة الفلسطيني من سوريا إلى البلاد الأوروبية لأنه لن يعود بينما السوري يعود حينما يريد ذلك ، وهدفنا أيضاً الحفاظ على رمزية المخيمات الفلسطينية بسوريا .

«قوات سوريا الديمقراطية» تتقدم في الرقة

لافروف: قصف التحالف لقوات موالية للحكومة السورية يعد «عملا عدوانيا»

■ امرأة سورية نازحة من الرقة في مخيم بقرية عين عيسى. (أ.ف.ب)

دمشق – «عمان» – بسام جميدة – وكالات:

أدان وزير الخارجية الروسي سيرغي لافروف أمس الضربات التي وجهها التحالف الدولي بقيادة الولايات المتحدة لقوات موالية للحكومة السورية قرب موقع للجيش، معتبرا أنها «عمل عدواني» ضد القوات «الأكثر فاعلية» ضد تنظيم (داعش).

وقال لافروف في مؤتمر صحفي: «إنه عمل عدواني ينتهك سيادة ووحدة أراضي سوريا، وموجه شئنا أم أبينا إلى القوات الأكثر فاعلية على الأرض في مكافحة تنظيم داعش». وأضاف «بالتأكيد، نحن قلقون».

وأعلن تحالف عسكري داعم للرئيس السوري بشار الأسد أمس أنه قد يضرب مواقع أمريكية في سوريا إذا استدعى الأمر محذرا من أن سياسة «ضبط النفس» إزاء الضربات الأمريكية على قوات موالية للحكومة السورية ستنفد إذا تجاوزت واشنطن «الخطوط الحمراء».

ورد هذا في بيان باسم «قائد غرفة عمليات قوات حلفاء سوريا» ونقله الإعلام الحربي الذي تديره جماعة حزب الله اللبنانية.

وجاء في البيان: «إن أمريكا تعلم جيدا أن دماء أبناء سوريا والجيش العربي السوري والحلفاء ليست رخيصة، وأن القدرة على ضرب نقاط تجمعهم في سوريا وجوارها متوفرة ساعة تشاء الظروف، بناء للمتوفر من المنظومات الصاروخية والعسكرية المختلفة، في ظل انتشار قوات أمريكية بالمنطقة».

وأعلنت دمشق أن الضربة التي وجهها التحالف الدولي بقيادة الولايات المتحدة (مساء أمس الأول) قرب التنف في منطقة غير بعيدة من الحدود العراقية والأردنية استهدفت «موقعا للجيش السوري» وأوقعت قتلى لم تحدد عددهم. وكان التحالف الدولي الذي تقوده الولايات المتحدة ضد الجهاديين في سوريا والعراق أعلن أنه وجه ضربة جديدة لقوات موالية للحكومة السورية قرب التنف أسفرت عن تدمير «قطعتي مدفعية وأسلحة مضادة للطائرات»، من دون أن يشير إلى وقوع قتلى.

ونقلت وكالة الأنباء السورية الرسمية (سانا) عن مصدر عسكري أن «طيران ما يدعى بالتحالف الدولي أقدم مساء (الثلاثاء) على الاعتداء على أحد مواقع الجيش العربي السوري على طريق التنف في منطقة الشحينة في ريف حمص الشرقي ما أدى إلى ارتقاء عدد من الشهداء وبعض الخسائر المادية».

وأضاف: «يأتي هذا العدوان ليؤكد مرة أخرى موقف هذه القوى الداعمة للإرهاب في الوقت الذي يحقق فيه الجيش العربي السوري وحلفاؤه إنجازات يومية في مواجهة تنظيم داعش الإرهابي».

وإذ حذر المصدر «من مخاطر هذا التصعيد وتداعياته» أكد أن الجيش السوري يدعو التحالف إلى «الكف عن مثل هذه الأعمال العدوانية تحت أية ذريعة كانت».

وكان التحالف أعلن في بيان أن المجموعة المستهدفة كانت مؤلفة «من أكثر من ستين مقاتلا» من القوات الموالية للحكومة السورية مزودين خصوصا «دبابة ومدفعية ميدان ومضادة للطائرات» وكانت تشكل «تهديدا» لقوات التحالف الموجودة في التنف.

وشدد التحالف في بيانه على أنه «أرسل تحذيرات عديدة عبر خط منع الاشتباك» قبل أن يشن الضربة التي أسفرت عن «تدمير قطعتي مدفعية ميدان ومدفع مضاد للطائرات وإعطاب دبابة».

وأوضح التحالف أن القوات المستهدفة كانت «متقدمة كثيرا» في منطقة الـ٥٥ كيلومترا حول التنف والتي يعتبر أي توغل فيها بمثابة خطر على قواته، مؤكدا أنه «لا يسعى إلى قتال الجيش السوري أو القوات الموالية له لكنه مستعد للدفاع عن نفسه إذا رفضت قوات موالية مغادرة المنطقة» المذكورة.

في السياق أفاد المرصد السوري لحقوق الإنسان بمقتل ١٧ من عناصر القوات النظامية السورية والمسلحين الموالين لها من جنسيات غير سورية في الضربات الجوية الأمريكية.

وقال المرصد في بيان صحفي أمس إن القصف أوقع جرحى بعضهم لا يزال بحالات خطرة، ما قد يرشح عدد القتلى للارتفاع. من ناحية ثانية، أحرزت قوات سوريا الديمقراطية المدعومة من واشنطن تقدما أمس داخل أحياء مدينة الرقة على حساب تنظيم داعش، وذلك غداة دخولها معقل التنظيم المتطرف في شمال سوريا، حسبما أفادت القوات والمرصد.

ودخلت قوات سوريا الديموقراطية أمس الأول إلى مدينة الرقة من الجهة الشرقية في حي المشلب بعد أشهر من المعارك سيطرت خلالها على مناطق واسعة في محافظة الرقة، وقطعت طرق الإمداد الرئيسية للمتطرفين من عدة محاور.

وتمكنت القوات، وهي تحالف لفصائل عربية وكردية تدعمها واشنطن، صباح أمس من اقتحام مدينة الرقة من الجهة الشرقية بعد تقدمها مسافة ١,٥ كم وتحرير حي المشلب ومن الجهة الغربية أيضا بعد تحرير قلعة هرقل، بحسب قيادة حملة «غضب الفرات». وتقع القلعة على تلة تبعد نحو ٢ كلم عن حدود المدينة.

وأشار المرصد إلى وقوع «اشتباكات داخل حرم الفرقة ١٧ وبمحيطها» التي تبعد نحو ٢ كلم شمال الرقة، إلا أن التنظيم زرع ألغاما في المنطقة بشكل كثيف. وذكر المرصد أن طائرات التحالف شنت غارات كثيفة على المدينة الليلة قبل الماضية.

فيما واصل الجيش السوري تقدمه في ريف حلب الشرقي، ومد نفوذه إلى قرى جديدة شكلت الحد الفاصل مع حدود الرقة الإدارية من جهة ناحية مسكنة التي أحكم السيطرة عليها سابقا، وذلك لأول مرة منذ أكثر من ٤ سنوات. وأوضح مصدر ميداني: إن الجيش بمؤازرة القوات الرديفة شن هجوما كاسحا من مناطق سيطرته جنوب شرق مسكنة على الطريق الدولي الذي يصلها مع الرقة. وتمكن الجيش بعد اشتباكات عنيفة مع إرهابيي «داعش» وقتل العشرات منهم من السيطرة على قرى «خربة محسن وخربة حسان وبئر السبع والترقاوي والسليحية وعنز بوكردي» ليصل إلى الحدود الإدارية للرقة. وأضاف المصدر أن إرهابيي «داعش» انسحبوا باتجاه دير الزور ونحو عمق البادية السورية جنوبا وشرقا حيث يخطط الجيش لملاحقتهم حتى تحرير البادية كاملة من رجسهم بموازاة تقدم الجيش من محاور عديدة عبر جبهات فتحها لإنهاء وجود التنظيم فيها.

وأفاد مصدر عسكري لـ(عمان) أن وحدات من الجيش بالتعاون مع الحلفاء تابعت تقدمها جنوب شرق تدمر، واستعادت السيطرة على منتجع زنوبيا شرق مقالع السكري بـ(٤) كم وتكبد تنظيم داعش الإرهابي خسائر كبيرة بالأفراد والعتاد، كما استعاد السيطرة على جبال المستديرة بالكامل شمال شرق صوامع الحبوب، وأحكم السيطرة على التلال المطلة على (ارك) ولا تزال العملية مستمرة باتجاه قرية (ارك) تحت غطاء جوي ومدفعي وصاروخي على مواقع تنظيم داعش حسب المصدر العسكري، كما دمر الطيران الحربي عددا من الآليات لتنظيم داعش على طريق تدمر السخنة شرق مدينة تدمر، وفي دير الزور لا تزال الاشتباكات دائرة بضراوة جنوب المدينة عند موقع البانوراما.

٩ قتلى في تفجير انتحاري وسط «هيت»

القوات العراقية تستعيد ٨٠٪ من حي «الزنجيلي»

■ فتى يهرب من منزله في حي الزنجيلي. (رويترز)

بغداد - «عمان» - جبار الربيعي - وكالات:

أفادت مصادر أمنية عراقية وسكان محليون أمس أن القوات العراقية استعادت ٨٠ بالمائة من حي الزنجيلي غربي الموصل (٤٠٠ كم شمالي بغداد).

وقالت المصادر: إن قوات الرد السريع العراقية والشرطة الاتحادية والجيش العراقي يواصلون تقدمهم، ولا يزالون يخوضون معارك شرسة متواصلة منذ أسابيع داخل الحي مع تنظيم (داعش).

وأوضحت أن ثلاثة من الشرطة الاتحادية قتلوا خلال معارك حي الزنجيلي غربي الموصل بنيران قناص من داعش، فيما قتل ستة مدنيين بينهم امرأة بسقوط قذائف هاون أطلقتها الشرطة الاتحادية من داخل ملعب الموصل على منطقة المشاهدة وسط الموصل من مدخل منطقة باب سنجار. وذكرت المصادر أن القوات العراقية تتقدم ببطء من عدة محاور في منطقة الزنجيلي غربي الموصل وبنسق واحد من أجل السيطرة على الزنجيلي وإكمال التقدم تجاه حي الشفاء شمال غربي الموصل والالتفاف على المجمع الطبي الذي يضم المستشفيات الحكومية.

وأشارت إلى أن الهجمات الانتحارية بالسيارات المفخخة انخفضت في منطقة الزنجيلي غربي الموصل، وأغلب عناصر التنظيم انسحبوا تجاه الموصل القديمة تاركين مفارز إعاقة للقوات العراقية متمثلة ببعض القناصة.

وأضافت المصادر أن القوات العراقية أجلت أكثر من ١٠٠عائلة فروا من مناطق محررة وغير محررة في حي الزنجيلي غربي الموصل منهم ٤٧ مصابا بينهم نساء وأطفال أصيبوا بإطلاق نار من داعش أثناء محاولتهم الفرار من مناطق القتال.

وفي الأنبار دمرت ضربة لطيران الجيش العراقي شبكة أنفاق ذات ثلاثة مداخل وقتل «إرهابيون» كانوا بداخلها في قضاء القائم غربي المحافظة التي يسيطر التنظيم على بعض مناطقها.

وقالت خلية الإعلام الحربي التابعة لقيادة العمليات المشتركة: إنه «استنادا لمعلومات وكالة الاستخبارات والتحقيقات الاتحادية، وجه صقور الجو ضربة جوية أسفرت عن تدمير شبكة أنفاق ذات ثلاثة مداخل تابعة لعصابات داعش الإرهابية في قضاء القائم غربي الأنبار»، وأكدت «مقتل عدد من الإرهابيين ضمنهم قياديون كانوا بداخل شبكة الأنفاق».

وكانت قيادة شرطة محافظة الأنبار أعلنت في وقت سابق عن إلقاء القبض على ثلاثة أشخاص يحملون السلاح ويرتدون الزي المدني.

وفي المقابل قتل ١٧ عنصرا من تنظيم «داعش» أحدهم قيادي بقصف لطيران الجيش العراقي استهدف «المحكمة الشرعية» التابعة للتنظيم وسط قضاء الحويجة جنوب غربي كركوك.

وقتل تسعة أشخاص بينهم أطفال في تفجير انتحاري بحزام ناسف مساء أمس الأول استهدف مدنيين في وسط بلدة هيت، وفق ما أفادت مصادر رسمية أمس.

وقال ضابط برتبة مقدم في شرطة الأنبار: «استهدف انتحاري يرتدي حزاما ناسفا تجمعا لأطفال وفتيان وسط قضاء هيت» غرب مدينة الرمادي (١٠٠ كلم غرب بغداد).

وأكد رئيس مجلس قضاء هيت محمد المحمدي أمس أن حصيلة التفجير الانتحاري هي تسعة قتلى بينهم أطفال، فيما أصيبت امرأتان بجروح.

وأشار إلى أن الانتحاري «كان ملاحقا من القوات الأمنية وحاول الاختباء في أحد المنازل في منطقة الجري وسط هيت، وقام باستدعاء مجموعة من الأطفال في الشارع وفجر نفسه بهم».

وأكد مصدر طبي في مستشفى هيت «وصول تسعة جثث بينها سبعة لأشقاء سقطوا جراء التفجير»، مشيرا إلى أن «بين الضحايا ستة أطفال أعمارهم أقل من عشر سنوات».

تحليل

معركة الرقة ترسخ دور أكراد سوريا

بيروت - سارة حسين -

خلال سنوات قليلة تحول أكراد سوريا من أقلية مهمشة إلى قوة عسكرية حقيقية تقف في صف المواجهة الأول ضد تنظيم (داعش) وتقود بدعم أمريكي معركة طرده من الرقة، معقله الأبرز في سوريا.

ويأمل الأكراد في تعزيز هذا التحول وجعله مستقبلا أمرا واقعا يتيح لهم تحقيق حلم قديم بإقامة حكم ذاتي في المناطق ذات الغالبية الكردية.

وجاء هذا التغيير المفاجئ في موقع الأكراد نتيجة عوامل عدة بينها قرار الحكومة السورية بالتركيز على قضايا أخرى ملحة في النزاع الدائر منذ ست سنوات فضلا عن الدعم الكبير الذي تقدمه واشنطن لهم في حربهم ضد المتطرفين.

ولكن انتصارات الأكراد لا تزال تحتاج إلى تمكين، وفق ما يرى محللون، خصوصا أنهم يفتقدون الضمانة الدولية الدائمة كما أنهم يثيرون غضب الجارة تركيا.

ويقول الخبير في الشؤون السورية من معهد واشنطن فابريس بالانش: «يراهن الأكراد على أن السيطرة على الرقة ستضمن لهم دعما دوليا طويل الأمد يتيح لهم بناء روج آفا (غرب كردستان)».

حين بدأ النزاع في سوريا بحركة احتجاجات واسعة ضد الحكومة في مارس ٢٠١١م فضل القياديون الأكراد النأي بالنفس، ما أثار غضب المعارضة السورية.

واستغل الأكراد تصاعد الأزمة وتزايد نفوذهم، لا سيما بعد انسحاب الجيش السوري في منتصف ٢٠١٢ من المناطق ذات الغالبية الكردية محتفظا ببعض المقار الرسمية، لبناء قوة عسكرية.

ويسيطر الأكراد حاليا على مناطق واسعة في شمال وشمال شرق سوريا. وأقاموا في العام ٢٠١٣ إدارة ذاتية في مقاطعاتهم الثلاث الجزيرة (الحسكة) وكوباني (عين العرب) وعفرين (ريف حلب)، أطلق عليها اسم «روج آفا». وعمد الأكراد منذ ذلك الحين إلى استخدام وتعليم اللغة الكردية واستعادة الأسماء الكردية للمناطق وإحياء تقاليدهم علنا.

حليف واشنطن الأساسي

بات حزب الاتحاد الديمقراطي الحزب الكردي الأكبر في سوريا، وذراعه العسكري وحدات حماية الشعب الكردية، بمثابة الحكومة والقوى الأمنية في «روج آفا».

■ قوات سوريا الديمقراطية في طريقها إلى الرقة. (رويترز)

وركزت الوحدات الكردية في البداية على ضمان أمن المناطق ذات الغالبية الكردية وعدم انزلاقها في النزاع الدائر. لكن هذا الدور تغير في يونيو العام ٢٠١٤ حين أعلن تنظيم داعش «الخلافة الإسلامية» في مناطق سيطرته في سوريا والعراق.

ويرى الخبير في الشؤون السورية في معهد «سانتشوري» سام هيلر أن «القيادة الكفؤة والموحدة» فضلا عن «العداء الحقيقي للمتطرفين» للوحدات الكردية أمور سمحت لها بتقديم نفسها على أنها الخيار الأمثل للتحالف الدولي بقيادة واشنطن ضد تنظيم داعش.

وبدعم من هذا التحالف خاضت الوحدات الكردية معارك عنيفة ضد الجهاديين بدأت في كوباني الذي طردتهم منها في يناير ٢٠١٥.

وبرغم النجاحات ضد المتطرفين اتخذت أطراف عدة مواقف سلبية تجاه الأكراد. وأثار تقدمهم ميدانيا توترا مع الفصائل المعارضة التي اتهمتهم بممارسة «التهجير القسري» بحق السكان العرب.

وفاقم هذا التقدم مخاوف أنقرة التي تخشى من إقامة حكم ذاتي كردي على حدودها، وتصنف الوحدات الكردية مجموعة «إرهابية»، وتعتبرها امتدادا لحزب العمال الكردستاني الذي يقود تمردا ضدها منذ عقود.

وفي مواجهة هذا التوتر تشكلت قوات سوريا الديموقراطية في أكتوبر العام ٢٠١٥ كتحالف بين فصائل عربية وكردية يحارب تنظيم داعش بدعم من التحالف الدولي.

ورغم ذلك تعد الوحدات الكردية العمود الفقري لهذه القوات التي تضم بين ٢٥ ألف و٤٠ ألف مقاتل، وهي تتولى عمليا قيادتها. ويبقى هذا التحالف، بحسب مجموعة الأزمات الدولية، «تحت قيادة وحدات حماية الشعب الكردية بشكل مباشر ويعتمد أساسا على المقاتلين الأكراد المدربين من حزب العمال الكردستاني الذين يعدون عموده الفقري».

تسويات لحماية إنجازات الأكراد

بعد تشكيل قوات سوريا الديمقراطية زادت واشنطن من دعمها العسكري. واقتصر الدعم الأمريكي للأكراد في البداية على توفير الغطاء الجوي والمستشارين، فيما كان التسليح حكرا على الفصائل العربية ضمن تلك القوات.

في نوفمبر ٢٠١٦م أعلنت قوات سوريا الديموقراطية حملة «غضب الفرات» لطرد تنظيم داعش من الرقة.

وتعارض أنقرة الدعم الأمريكي لقوات سوريا الديمقراطية. وتأمل في إقناع الإدارة الأمريكية الجديدة برئاسة دونالد ترامب بإيجاد بديل للسيطرة على الرقة ذات الغالبية العربية. حتى أن الرئيس التركي رجب طيب أردوغان اعتبر أن واشنطن وأنقرة قادران سويا على تحويل الرقة إلى «مقبرة» للمتطرفين.

ولم تلق تركيا آذانا صاغية إذ أعلنت واشنطن في التاسع من مايو أنها ستبدأ أيضا بتسليح الأكراد ضمن قوات سوريا الديموقراطية.

ويرى محللون أن هذا الدعم للوحدات الكردية قد لا يدوم طويلا، كما أن هناك مخاطر تواجه النجاحات الكردية بينها ربما مواجهة مع تركيا.

ويقول نوا بونسي من مجموعة الأزمات الدولية: «حتى الآن، منح الدعم الأمريكي لوحدات حماية الشعب الكردية بعض الحماية»، مضيفا «لكن لا يمكننا افتراض أنه سيكون دائما، حتى أنه قد لا يستمر إلى ما بعد العملية الحالية» لاستعادة الرقة.

وبين التحديات الأخرى احتمال أن تسعى الحكومة السورية إلى استعادة السيطرة على المناطق ذات الغالبية الكردية، فضلا عن التوترات الداخلية في تلك المناطق نتيجة هيمنة حزب الاتحاد الديمقراطي.

ويرى بونسي أنه سيكون على القيادة الكردية «إظهار قدرتها على القيام ببعض التسويات الاستراتيجية التي ستضطر بموجبها إلى التخلي عن بعض طموحاتها لحماية إنجازاتها».

ويضيف «إذا كانت قادرة على القيام بتسويات مع القوى الخارجية والتعامل أكثر مع الضغوطات الداخلية، سيكون بمقدورها أن تحمي الكثير مما أنجزته».

استهداف موكب مدير أمن محافظة أبين بانفجارين

وفاة ١٠٠ ألف طفل منذ اندلاع الصراع في اليمن

■ أطفال يتلقون العلاج في صنعاء . (أف ب)

صنعاء- «عمان»- جمال مجاهد

صنّف تقرير جديد لمنظّمة رعاية الأطفال البريطانية، اليمن الدولة رقم ١٤٠ من أصل ١٧٢ دولة في العالم، في أدنى مراتب دول الشرق الأوسط، في مؤشر البلدان التي تكون فيها الطفولة عرضة للخطر.

وقال تقرير «طفولة مسلوبة» الذي نشر بالتزامن مع يوم الطفل العالمي «الأول من يونيو» إن الطفولة في اليمن تسلب باستمرار، حيث توفي أكثر من ١٠٠ ألف طفل نتيجة الأمراض منذ بداية الصراع الدائر الذي تسبب في مقتل ما لا يقل عن ١٦٠٠ طفل وجرح ٢٥٠٠ آخرين، بيد أن طفلا واحدا تحت سن الخامسة يموت كل عشر دقائق لأسباب يمكن الوقاية منها مثل: الإسهالات والتهابات الجهاز التنفسي وسوء التغذية التي تفاقمت مؤخراً جراء الصراع.

ويعاني أكثر من ٢٫٢ مليون طفل دون عمر الخامسة من سوء التغذية الحاد، ففي بعض المحافظات مثل: الحديدة، يعاني طفل واحد من أصل أربعة أطفال من سوء التغذية الحاد. كما تواجه اليمن أعلى معدّلات سوء التغذية المزمن «التقزّم» في العالم، حيث يعاني طفل من بين كل طفلين من هذه الظاهرة. كما أن محافظة صعدة تعاني من أعلى معدّلات التقزّم الذي يؤثّر على ٨ من كل ١٠ أطفال.

وقال التقرير إن أكثر من نصف المرافق الصحية في اليمن مغلقة كلياً أو تعمل بشكل جزئي في حين أن أكثر من ٧ ملايين طفل بحاجة إلى الرعاية الصحية الأساسية.

وأجبر الصراع الحالي أكثر من ١٫٦ مليون طفل على النزوح من منازلهم، مما جعلهم يسكنون في المدارس والمرافق الصحية أو في أماكن معزولة أو متفرّقة، حيث يصعب إيجاد المياه وخدمات الصرف الصحي.

ودفع الصراع أكثر من مليوني طفل لترك مدارسهم أي ٢٧٪ من الأطفال في سن التعليم، ولقد استهدفت أكثر من ٢٠٠ مدرسة بشكل مباشر من قبل أطراف الصراع. ولا تزال ١٧٠٠ مدرسة مغلقة بسبب تدميرها أو تضرّرها أو إيوائها للأسر النازحة أو بسبب استخدامها لأغراض عسكرية.

وقال القائم بأعمال المدير القطري لمنظّمة رعاية الأطفال محسن صديقي إن أطفال اليمن قد تم سلبهم من كل ما يجعلهم يعيشون كأطفال، وأنهم يكبرون في ظل حرب قائمة ومعرّضون للإصابة أو الوفاة إما عن طريق الغارات الجوية أو الصراع على الأرض، وأنهم يعانون ويموتون بسبب أمراض من الممكن تجنّبها مثل: الكوليرا وسوء التغذية، كما أنهم أجبروا أن يتركوا منازلهم ومدارسهم.

وأضاف أنه من المحتمل أن تتزوّج الفتيات قبل سن الثامنة عشرة، كما يتم استغلال الأطفال في الصراعات المسلّحة، وأنه من غير المقبول أن يستمر احتياج أطفال اليمن والعالم إلى حقّهم في الأمن والتعليم واللعب والنمو في عام ٢٠١٧. وبيّن أنه «بإمكاننا، بل ويجب علينا، أن نقدّم ما هو أفضل من هذا». وأضاف أن الصراع الدائر قد تسبّب في تراجع المكاسب الصحية التي تحقّقت في العقد المنصرم نتيجة الاستثمار في صحة ورخاء الأطفال. وأردف أنه في الوقت الحالي يموت ٦٣ بين كل ألف طفل قبل بلوغ سن الخامسة، مقارنةً بمعدّلات الوفيات لعام ٢٠١٤ والتي تشير إلى وفاة ٥٣ طفلا بين كل ألف، وأن هذه النسبة قد زادت بمعدّل ٢٠٪ بين الأطفال الذين يموتون لأسباب يمكن الحيلولة دون وقوعها قبل بلوغهم العام الخامس من حياتهم.

وتعمل فرق منظّمة رعاية الأطفال في الميدان في ٩ محافظات في مختلف أنحاء اليمن، غالباً في ظروف وبيئة متقلّبة وغير متوقّعة، وتقوم بكل ما يلزم للوصول إلى الأطفال الذين يحتاجون المساعدة.

وعلى الرغم من كافة التحديات، تستجيب المنظّمة لهذه الأوضاع الإنسانية الملحّة وتقدّم في الغالب مساعدات منقذة للحياة عبر برامج الصحة والتغذية وحماية الطفل وحوكمة حقوق الطفل والمياه والصرف الصحي والأمن الغذائي وسبل المعيشة التي تقوم المنظّمة بتنفيذها في محافظات مختلفة في جميع أنحاء البلاد.

وخلال عام ٢٠١٦، ساعدت المنظّمة ما يقارب المليون شخص بينهم أكثر من نصف مليون طفل. كما ساعدت أكثر من ١٫٦ مليون شخص بينهم ٩٧٥ ألف طفل منذ بدء برامج استجابتها الإنسانية في عام ٢٠١٥ عقب تصاعد وتيرة الصراع.

من ناحية أخرى، أعلنت وزارة الخارجية الأردنية أن العاصمة عمّان ستكون مقراً للمبعوث الخاص للأمين العام للأمم المتحدة لليمن إسماعيل ولد الشيخ أحمد. وقالت الوزارة في بيان إن ذلك جاء خلال لقاء جمع أمس الأول وزير الخارجية أيمن الصفدي مع ولد الشيخ أحمد.

ميدانيا: أكدت مصادر أمنية لـ«عمان» تعرّض موكب مدير أمن محافظة أبين «جنوب اليمن» العميد عبد الله الفضلي أثناء مروره فجر أمس «الأربعاء» في منطقة دوفس، إلى استهداف مزدوج بانفجارين كان الأول عن طريق عبوة ناسفة مزروعة في جانب الطريق ولم تلحق أي أضرار تذكر بالموكب، تلاها مباشرة محاولة انتحاري على متن دراجة نارية الهجوم على الموكب، حيث توجه نحوه أحد الأطقم المرافقة لمدير الأمن، ليفجر نفسه بالطقم بمن فيه من الجنود. وأكدت المصادر نجاة مدير الأمن من الحادثة وعدم إصابته بأي أذى، ومقتل جنديين وجرح أربعة بينهم شقيق مدير الأمن على الفضلي.

في غضون ذلك شنّت مقاتلات التحالف العربي أمس أربع غارات على مديرية نهم في محافظة صنعاء «المتاخمة للعاصمة». وأوضح مصدر أمني أن الغارات استهدفت منطقة التبّة السوداء بالمديرية مخلّفة أضراراً بممتلكات المواطنين.

كما شنّ الطيران السعودي ثلاث غارات على مناطق متفرّقة بمديرية صرواح في محافظة مأرب «شرق صنعاء».

وأوضح مصدر محلّي أن الطيران استهدف سوق صرواح ووادي حباب والخط العام بثلاث غارات.

وأشار المصدر إلى أن القوات الموالية للشرعية قصفت بالمدفعية مناطق متفرّقة بصرواح ما خلّف أضراراً بممتلكات المواطنين.

تقل أكثر من ١٠٠ شخص من أفراد عائلات عسكريين

العثور على حطام الطائرة البورمية المفقودة في البحر

رانجون - (أ ف ب): عثرت السلطات البورمية على حطام من الطائرة العسكرية المفقودة التي كانت تقل أكثر من ١٠٠ شخص في بحر انداما‌ن، حسب ما أفاد مسؤول محلي ومصدر في القوات الجوية وكالة فرانس برس.

وقال ناينج لين زاو المسؤول في قطاع السياحة في مدينة مايك «وجدنا قطعا من الطائرة المحطمة في البحر ١٣٦ ميلا (٢١٨ كلم) عن مدينة داوي»، مشيرا إلى أن القوات البحرية لا تزال تبحث عن بقية الحطام في البحر.

وأكد مصدر في القوات الجوية طلب عدم ذكر اسمه أن قوات البحث والإنقاذ التابعة للبحرية عثرت على قطع من حطام الطائرة.

وكان مكتب قائد القوات المسلحة أعلن في بيان «فقد الاتصال فجأة حوالى الساعة ١٣:٣٥ (٧:٠٥ ت غ) حين كانت على بعد ٢٠ ميلا غرب بلدة داوي»، مضيفا انه تم إطلاق عملية بحث وإنقاذ.

وأوضح البيان انه تم إرسال ٤ سفن وطائرتين للبحث عن الطائرة التي كانت تحلق فوق بحر انداما‌ن حين فقد الاتصال بها، وقال بيان الجيش «عمليات الإنقاذ والبحث جارية مع دعم طائرات وقطع بحرية عسكرية». من جهته قال مصدر ملاحي رفض الكشف عن اسمه ان الطائرة تقل ١٠٥ ركاب و١١ من أفراد الطاقم.

ويعتقد أن الركاب هم أفراد عائلات عسكريين متمركزين في المنطقة الساحلية، وأوضح المصدر أن «يتم تنظيم هذا النوع من الرحلات مرتين شهريا لأسر العسكريين».

وقال المصدر لوكالة فرانس برس «نعتقد انه عطل فني. الطقس جيد هناك»، مضيفا انه لم يتم الحصول على أنباء حول الطائرة حتى الآن.

وللطيران العسكري في بورما تاريخ مليء بحوادث الطيران المماثلة. ففي فبراير ٢٠١٦، قتل خمسة أشخاص هم كل طاقم طائرة عسكرية احترقت بعد دقائق من إقلاعها من مطار في العاصمة. وفي يونيو ٢٠١٦، قتل ثلاثة عسكريين بعدما تحطمت طائرة مروحية عسكرية فوق إقليم باغو في وسط البلاد. وكان الطقس السيئ حينها سببا في ارتطام الطائرة بسفح جبل.

والطائرة المفقودة من طراز واي-٨اف-٢٠٠ رباعية المحركات، وهو طراز صيني ما زال شائع الاستخدام بواسطة الجيش البورمي في نقل الشحنات.

فرنسا تحث مجلس الأمن على دعم تشكيل قوة إفريقية لمكافحة الإرهاب

الأمم المتحدة - (رويترز): اقترحت فرنسا أن يدعم مجلس الأمن الدولي تشكيل قوة من غرب أفريقيا لمكافحة الإرهاب وتهريب المخدرات والبشر من خلال «اجتثاث أفعال» المتشددين وجماعات الجريمة المنظمة في منطقة الساحل.

وفي السنوات الأخيرة أصبحت المنطقة الشاسعة القاحلة أرضا خصبة للجماعات المتطرفة التي يرتبط بعضها بتنظيمي القاعدة و(داعش) فيما تخشى الدول الأوروبية خاصة فرنسا أن يهدد هذا الخطر أوروبا إذا لم يتم التعامل معه.

وقال فرانسوا دولاتر سفير فرنسا لدى الأمم المتحدة للصحفيين «لا يسعنا تحمل أن تصبح منطقة الساحل ملاذا آمنا جديدا للإرهابيين في العالم».

ووزعت فرنسا أمس الأول مسودة قرار لمجلس الأمن المكون من ١٥ دولة بهدف السماح للقوة الأفريقية باستخدام «كل السبل الضرورية» لإعادة السلام والأمن بالتماشي مع القانون الدولي والعمل بالتنسيق مع مهمة تابعة للأمم المتحدة لحفظ السلام والقوات الفرنسية في مالي. وستساهم القوة الإفريقية أيضا «وفق اللازم في إعادة سلطة الدول وعودة النازحين واللاجئين» وتسهيل العمليات الإنسانية وتوصيل المساعدات. وقال دبلوماسيون إن القرار سيطرح للتصويت الأسبوع المقبل.

وقال دولاتر «سيكون تصرفا غير مسؤول من جانب المجلس ألا يتحد وراء هذه المبادرة الإقليمية لمكافحة الإرهاب عبر الحدود في الوقت الحالي الذي أصبح الخطر فيه أكبر من أي وقت».

وكانت دول الساحل وهي النيجر ومالي وتشاد وبوركينا فاسو وموريتانيا اقترحت العام الماضي تشكيل وحدات خاصة تتكون كل منها من نحو مائة جندي مدربين جيدا وإرسالها إلى المناطق التي تنشط فيها الجماعات المتطرفة.

وسوف تكمل هذه الوحدات جهود القوات المسلحة النظامية ومهمة حفظ السلام التابعة للأمم المتحدة في مالي وعملية برخان الفرنسية التي تضم نحو أربعة آلاف جندي في دول الساحل الخمس.

وتدخلت فرنسا في ٢٠١٣ لطرد متشددين سيطروا على شمال مالي قبل ذلك بعام لكن المسلحين ما زالوا يهاجمون قوات الأمن والمدنيين في مالي والدول المجاورة لها.

«أعماق» وكالة مزيفة تروج لـ«داعش»

باريس - ميشال موتو: أصدر تنظيم (داعش) سبعة إعلانات في أسبوع وتبنى هجمات في جميع أنحاء العالم، نظمها أو وجهها أو أوحى بها، من خلال وكالة «أعماق»، الآلة الإعلامية الترويجية الفعالة لنشر أخبار التنظيم المتطرف، برأي محللين. من مانشستر إلى ملبورن مرورا بالصومال واندونيسيا ومصر ومانيلا ولندن، سجل الأسبوع الممتد من ٢٩ مايو إلى الخامس من يونيو سلسلة هجمات دموية سارع تنظيم (داعش) إلى تبنيها، معظمها عبر آلته الترويجية المعهودة «أعماق». وإن كانت تسعى إلى اعتماد أساليب وسائل الإعلام العالمية مع استخدام شريط «الأخبار العاجلة» أو لهجة حيادية عبر التطبيقات التي تنشر عليها، فان هذه «الوكالة» هي أولا آلة إعلامية ترويجية. لم يتبين حتى الآن أنها تنشر أنباء كاذبة، ويعتبر الخبراء وأجهزة مكافحة الإرهاب ان إعلاناتها في تبني عمليات ينفذها متطرفون تتمتع إلى حد ما بالمصداقية. لكن أخبارها تقتصر على نقل العمليات المنسوبة إلى تنظيم (داعش)، بمعنى أنها لا تنفذ تغطيات إعلامية كما تفعل وكالات أنباء أخرى. ويقول الأخصائي في الحركات المتشددة ماتيو غيدير لوكالة فرانس برس إن «مضاعفة عمليات التبني في الأيام الأخيرة تتماشى مع تكثيف وتيرة الهجمات». وتتناول عمليات التبني إجمالا هجمات نظمها أو وجهها أو أوحى بها تنظيم (داعش) لأن التنظيم «لا يستطيع نشر أكاذيب عن عملية نفذت باسمه. فإن حصل ذلك، سيكون التنظيم موضع سخرية بين التيارات المتطرفة، لأن مصداقيته على المحك».

■ ممثلو الجالية المسلمة يضعون الزهور خلال تجمع جنوب جسر لندن بعد الهجوم الإرهابي . (أ ف ب)

استبدال تويتر

يقول الأمريكي توماس جوسلين من مركز الأبحاث «فاونداشن فور ديفنس اوف ديموكراسيز» في واشنطن «لم تردنا أي معلومات عن عمليات تبني كاذبة. قد تكون هناك مبالغة أو بعض المشاكل، لكن ليس لدينا أي حالة تبن غير دقيق».

ويقول ماتيو غيدير أن إعلام تنظيم (داعش) كان مركزيا وموضوعا تحت رقابة القادة النافذين في ذروة ما يسمى (دولة الخلافة) التي أعلنت في سوريا والعراق. لكن الإعلام الآن لم يعد مركزيا وبالتالي أصبح نشر الأخبار أسرع.

ويضيف «باتت هناك طريقة جديدة معتمدة في التبني». ويوضح «قبلا، كان يجب الحصول على موافقة القيادة المركزية».

الآن بما ان التنظيم يهزم على كافة الجبهات، هناك مراسلون لأعماق لا يتبعون هيئة مركزية مخولون إصدار التبني باسم تنظيم (داعش)».

ويتابع «دعا التنظيم كافة مناصريه في جميع أقطار العالم إلى التحرك لإثبات انه لا يزال موجودا رغم هزائمه على الأرض في سوريا والعراق».

ويرى غيدير ان التنظيم يريد «أن يثبت انه لا يزال ناشطا خارج أراضي ما يسمى دولة الخلافة التي تتقلص وان عدد المقاتلين في الخارج أهم من عددهم في الداخل».

ويقول المستشار للقضايا المتشددة رومان كاييه انه يجب إيجاد رابط بين تنظيم (داعش) والمتطرف أو المتطرفين الذين نفذوا عملية ليقوم التنظيم بتبنيه، حتى وان كان بسيطا على شكل بريد إلكتروني أو رسالة كتبت قبل تنفيذ عملية متطرفة.

ويضيف «إما أن يكون التنظيم نظم العمليات مباشرة أو يكون لديه عناصر كافية تقنعه بانه وجه أو أوحى لمنفذ الهجوم بالهجوم. قد يتعلق الأمر بفيديو أو تبادل رسائل ويجب ان يكون هناك اتصال».

ويتابع «أعماق ابتكار لتنظيم (داعش) لاستبدال حسابات تويتر التي كان يستخدمها قبلا والتي يتم إغلاقها».

وتبقى طريقة عمل «أعماق»، كوسائل الإعلام الأخرى التي يسيطر عليها تنظيم (داعش)، غامضة رغم شهادات بعض أعضاء التنظيم الذين هجروه أو تم اعتقالهم.

ويصف هؤلاء وكالة «أعماق» بانها هيئة مهمة في تنظيم (داعش) مجهزة بوسائل ضخمة تعد أساسية لقادته.

وأعلنت شبكات التواصل الاجتماعي قبل فترة مقتل مؤسس وكالة «أعماق» السوري ريان مشعل في غارة شنها التحالف الذي تقوده الولايات المتحدة، في سوريا.

وعمل مشعل ناشطا إعلاميا في حلب حتى أواخر ٢٠١٣ عندما اعلن انتقاله إلى ما يسمى «دولة الخلافة» في مدينة الباب في حلب. وحتى الآن لم يؤكد نبأ مقتله.

وزارة الاستخبارات تتحدث عن إحباط هجوم ثالث

١٢ قتيلا و٣٩ جريحا في هجومين لتنظيم «داعش» على البرلمان الإيراني وضريح الخميني

■ الشرطة تطوق مبنى البرلمان الإيراني في العاصمة طهران، امس. (أ ف ب)

■ طائرة مروحية تابعة للشرطة تحلق حول ضريح آية الله الخميني في طهران. (أ ف ب)

طهران - عمان - سجاد أميري - (وكالات):

قتل ١٢ شخصا وجرح ٣٩ آخرون في أول اعتداءات يتبناها تنظيم داعش في إيران، وقد استهدف خلالها مسلحون وانتحاريون مجمع مجلس الشورى الإيراني في طهران ومرقد زعيم الثورة الإيرانية آية الله الخميني الواقع على بعد عشرين كيلومترا من العاصمة في وقت متزامن تقريبا.

وأعلن التلفزيون الحكومي أن قوات الأمن استعادت السيطرة على الموقعين اللذين يرتديان طابعا رمزيا كبيرا بعد الهجمات غير المسبوقة في العاصمة الإيرانية التي نفذها سبعة او ثمانية أشخاص.

ونشرت قوات أمنية كبيرة في محيط المكانين وما بينهما وأغلقت محطات المترو، وقال وزير الداخلية الإيراني عبد الرحمن فضلي لوكالة الأنباء الطلابية «ايسنا» انه دعا إلى اجتماع خاص لمجلس الأمن الإيراني.

وقال تنظيم داعش بحسب ما ذكرت وكالة «أعماق» التابعة له: إن مقاتلين «من الدولة الإسلامية هاجموا ضريح الخميني ومبنى البرلمان الإيراني وسط طهران». وتحدثت الوكالة عن «استشهاديين بسترتين ناسفتين داخل ضريح الخميني».

في مجمع البرلمان، قتل شخصان احدهما رجل امن في هجوم شنه أربعة مسلحين، قام احدهم بتفجير حزامه الناسف.

وذكرت وسائل إعلام إيرانية أن قوات الأمن هاجمت «الإرهابيين» المتحصنين في الطبقات العليا من احد مباني البرلمان، وقالت إن النواب واصلوا اجتماعهم رغم الهجوم. ويرأس جلستهم رئيس المجلس علي لاريجاني.

وقال رئيس البرلمان في جلسة نقلها التلفزيون الرسمي على الهواء «تسلل بعض الإرهابيين الجبناء إلى أحد مباني البرلمان. تصدت السلطات لهم. لم يكن أمرا كبيرا. اتخذت قوات الأمن الخطوات اللازمة».

وقالت وكالة أنباء «تسنيم»: إن احد المسلحين غادر المبنى بعد ذلك وأخذ يطلق النار في الشارع لكنه اضطر للعودة إلى الداخل بسبب رصاص الشرطة التي أطلقت النار عليه.

وفي مرقد الإمام الخميني حيث أطلقت عيارات نارية، قام رجل وامرأة بتفجير نفسيهما خارج الضريح الواقع جنوب طهران.

ونشرت وكالات الأنباء الإيرانية صورا للانفجار وكذلك انتشرت صور على مواقع التواصل الاجتماعي.

ونشرت وكالات عدة صورة رأس مقطوع، موضحة انه لأحد مهاجمي مرقد الخميني، مؤسس الجمهورية الإسلامية الإيرانية.

وقال مسؤول في مرقد الخميني: إن «ثلاثة او أربعة أشخاص» دخلوا من المدخل الغربي للموقع وفتحوا النار ما أدى إلى سقوط قتيل وعدد من الجرحى. وتوفي شخصان مصابان بجروح خطيرة بعد نقلهما إلى المستشفى. وجرح ٣٩ شخصا في هجومي المرقد والبرلمان.

وقالت وزارة الاستخبارات: إن قوات الأمن ألقت القبض على «فريق إرهابي» كان يخطط لهجوم ثالث لكنها لم تقدم المزيد من التفاصيل.

وهي المرة الأولى التي يستهدف فيها تنظيم داعش طهران بهجمات. والهجمات من هذا النوع نادرة في إيران ويعود آخرها إلى مطلع العام ٢٠٠٠ ونفذت معظمها حركة مجاهدي خلق.

ميركل: القرار ليس تصعيدا في العلاقات مع أنقرة

ألمانيا تسحب قواتها من قاعدة إنجرليك التركية

برلين - (وكالات): قررت الحكومة الألمانية امس سحب قواتها المتمركزة في قاعدة انجرليك في تركيا وإعادة نشرها في الأردن، في آخر فصل من الأزمة العميقة التي تمر بها العلاقات بين برلين وانقرة.

وأعلنت وزيرة الدفاع الالمانية اورسولا فا دير ليين للصحفيين في نهاية اجتماع لمجلس الوزراء بعد المفاوضات الأخيرة غير المثمرة بين البلدين «سننقل الطائرات إلى الأردن».

وأصرت تركيا الاثنين على منع البرلمانيين الألمان من التوجه إلى هذه القاعدة التابعة لحلف شمال الأطلسي حيث ينتشر ٢٦٠ جنديا في إطار التحالف الدولي ضد تنظيم داعش في سوريا والعراق.

وقررت برلين ايضا نشر عسكرييها في قاعدة الأزرق في الأردن وعشرة آلاف طن من المعدات موزعة في نحو مائتي حاوية، في تحد لوجستي لم يحدد برنامجه الزمني وطرق تطبيقه بدقة بعد.

وتتطلب عملية النقل هذه تعليق المانيا «لأسبوعين او ثلاثة أسابيع» لطائرات التزود بالوقود و«لشهرين او ثلاثة اشهر» لطلعات طائراتها الاستطلاعية تورنيدو المتمركزة في انجرليك إلى أن تصبح عملانية في قاعدة الأزرق في الأردن قرب الحدود السورية، كما قالت ليين.

وصرحت المستشارة الألمانية أنجيلا ميركل بأنها لا ترى أن السحب المخطط له للجنود الألمان من قاعدة «إنجرليك» الجوية بتركيا يعد تصعيدا جديدا في العلاقات المتوترة بين برلين وأنقرة.

وقالت امس بعد لقاء مع رئيس الوزراء البلغاري بويكو بوريسوف بالعاصمة برلين إنه يمكن حاليا أن تركز الحكومة الاتحادية «على نقاط أخرى» في مباحثاتها مع تركيا، مؤكدة أنها لا ترى أنه سينتج عن قرار السحب «الذي سيتم تنفيذه بأقصى سرعة ممكنة» أي تدهور في العلاقات.

وأشارت إلى أنه من الواضح أن البرلمان الألماني يحتاج لحق زيارة غير مقيد لأي جنود تابعين للجيش الألماني يشاركون في مهمة بالخارج، مؤكدة بقولها: «لابد أن نستمر في الحوار مع تركيا».

ويفترض أن تتفق الوزيرة المحافظة المقربة من المستشارة الألمانية انجيلا ميركل مع شركائها في الحلف الأطلسي لتحديد موعد بدء العملية واختيار من سيحل محل الألمان «لتجنب أي ضرر» خلاف فترة النقل.

داخليا، الحكومة الألمانية ليست ملزمة عرض القضية على مجلس النواب لان التفويض الذي صوت عليه البرلمان للمشاركة في العمليات ضد تنظيم داعش لا يذكر اسم انجرليك بالتحديد.

لكن معظم وسائل الإعلام تتوقع جدلا في مجلس النواب لأسباب سياسية اذ أن الجيش الاتحادي يعتبر «جيشا برلمانيا»، وتحدثت وكالة الأنباء الألمانية عن «قرار» محتمل لا يرتدي طابعا ملزما، قد يصدر في ٢١ يونيو على أقرب حد.

وتؤيد كل الكتل البرلمانية الانسحاب من انجرليك بينما تتناول التعليقات الأولى التي صدرت عن نواب ببعض النقاط الثانوية. فقد أشار الحزب الاشتراكي الديموقراطي إلى الوضع الأقل أمانا وعملية في الأزرق حيث يتطلب الأمر تحليقا فوق دولة ليست عضو في الأطلسي. من جهته يطالب اليسار الراديكالي بانسحاب كامل من كل العمليات ضد داعش.

وأدت قضية انجرليك إلى تصاعد التوتر بين انقرة وبرلين العضوين في الحلف الأطلسي اللذين شهدت العلاقات بينهما تدهورا كبيرا منذ محاولة الانقلاب الفاشل في تركيا في ١٥ يوليو ٢٠١٦. وفي منتصف مايو، بررت أنقرة رفضها السماح لنواب المان بزيارة انجرليك باتهام برلين بمنح اللجوء السياسي لرعايا أتراك بينهم عسكريون يتهمهم الرئيس رجب طيب اردوغان بارتباطهم بالانقلاب الفاشل في يوليو.

وهذا النزاع يندرج في سلسلة خلافات تسمم العلاقات الألمانية- التركية منذ أكثر من عام. ووقع خلاف كبير مطلع الربيع بين البلدين حين حظرت مدن ألمانية عقد تجمعات انتخابية كان يعتزم مسؤولون ألمان المشاركة فيها في سياق الاستفتاء حول تعزيز صلاحيات اردوغان في أبريل الماضي. واتهم الرئيس التركي الحكومة الألمانية عندها باتباع «ممارسات نازية»، ما أثار غضب برلين.

ترامب يعين كريستوفر راي مديرا جديدا لمكتب التحقيقات الفدرالي

■ كريستوفر راي المدير الجديد لمكتب التحقيقات الفدرالي. (ا ف ب)

عواصم - (وكالات): أعلن الرئيس الأمريكي دونالد ترامب امس انه سيعين كريستوفر راي على رأس مكتب التحقيقات الفدرالي (اف بي آي) خلفا لجيمس كومي الذي أقاله فجأة في مطلع مايو أثناء تحقيقه في التدخل الروسي المفترض في حملة الانتخابات الرئاسية.

وراي هو محام شريك في مكتب «كينغ اند سبالدينغ» وشغل منصب مساعد وزير العدل المكلف القسم الجنائي في الوزارة من ٢٠٠٣ حتى ٢٠٠٥، حيث عمل بشكل وثيق مع مكتب الأف بي اي.

وقال ترامب في تغريدة «سأرشح كريستوفر راي، الرجل الذي له سجل رائع، ليكون المدير الجديد للاف بي آي. التفاصيل لاحقا».

وأثناء عمله في «كينغ اند سبالدنغ» ترأس راي، خريج كلية الحقوق في جامعة ييل الشهيرة، وحدة تمثل الكيانات والأفراد في القضايا الجنائية وتلك المتعلقة بتطبيق الأنظمة من الموظفين، وحل الخصومات المدنية وإجراء التحقيقات الداخلية في الشركات، بحسب موقع الشركة.

أما أثناء عمله في وزارة العدل فقد ساعد على معالجة فضائح احتيال الشركات كما كان عضوا في فريق مكافحة احتيال الشركات ابان رئاسة جورج دبليو بوش حيث اشرف على تحقيقات كبيرة تتعلق بالنصب والاحتيال من بينها قضية متعلقة بشركة «انرون» العملاقة للطاقة. كما ساعد على تنسيق تحرك الوزارة عقب هجمات ١١ سبتمبر ٢٠٠١.

ويأتي اعلان ترامب قبل يوم من تقديم كومي شهادته بشأن تدخل روسيا المزعوم في انتخابات الرئاسة ٢٠١٦ واحتمال تواطئها مع حملة ترامب، أمام لجنة الاستخبارات في مجلس الشيوخ.

ويتوقع أن يطعن كومي في مزاعم ترامب بأنه أبلغ الرئيس الامريكي عدة مرات أنه يخضع للتحقيق، بحسب ما أوردت شبكة «سي ان ان» الاخبارية نقلا عن مصادر مقربة من كومي.

وقال المدير السابق للمخابرات الأمريكية جيمس كلابر امس: إن فضيحة ووترجيت تتضاءل بالمقارنة مع ما يحيط بالرئيس دونالد ترامب وما يتردد عن صلة حملته الانتخابية بروسيا من أحداث في واشنطن.

وتساءل كلابر عن استمرار موقف ترامب الداعم لروسيا قائلا إن كشف الرئيس معلومات مخابراتية لروسيا «يظهر إما جهلا أو استهتارا وأي من الأمرين يعتبر مشكلة كبيرة».

وقال كلابر للصحفيين في العاصمة الأسترالية كانبيرا «أعتقد أنكم إذا قارنتم بين الموقفين فإن ووترجيت ستبدو أقل بكثير من وجهة نظري مقارنة بما نواجهه الآن».

وأدى اقتحام مقر اللجنة الوطنية للحزب الديمقراطي في فندق ووترجيت في واشنطن عام ١٩٧٢ والتستر على ذلك إلى إسقاط الرئيس الجمهوري السابق ريتشارد نيكسون في ١٩٧٤.

وجاء ظهور كلابر في كانبيرا قبل شهادة مرتقبة للمدير المقال لمكتب التحقيقات الاتحادي جيمس كومي أمام لجنة المخابرات بمجلس الشيوخ اليوم.

وتبحث اللجنة ما إذا كانت حملة ترامب تواطأت مع مسؤولين روس للتدخل في انتخابات الرئاسة الأمريكية.

وقال كلابر «تصرفاته اللاحقة وإطلاعه الروس على معلومات مخابراتية حساسة والإضرار بمصدرها يظهر إما جهلا أو استهتارا وأي من الأمرين يعتبر مشكلة كبيرة».

وكان مسؤولان أمريكيان قالا إن: ترامب كشف عن معلومات غاية في السرية بشأن تنظيم داعش خلال اجتماع مع وزير الخارجية الروسي في المكتب البيضاوي في مايو.

وزارة التجارة والصناعة
دائرة الملكية الفكرية
إعـــلان
تعلن دائرة الملكية الفكرية عن طلب تسجيل العلامة التجارية المقبولة وفقا لأحكام قانون حقوق الملكية الصناعية الصادربالمرسوم السلطاني رقم ٢٠٠٨/٦٧.
طلب تسجيل العلامة التجارية رقم : ١٠٣٢٧٣
في الفئة ٣٥ من أجل السلع/الخدمات :
توريد مستلزمات الحاسب الآلي والهواتف النقالة والكاميرات والهدايا الترويجية والكماليات .
zero woodz
باســـــم : الإيناس الدولية
الجنسيـــــة : عمانية
المهنـــــة : التجارة والصناعة
العنـــــوان : ص.ب : ٩١٠ ر.ب : ١٣١
تاريخ تقديم الطلب : ٢٠١٦/٦/٢١

فرنسا تركز تحقيقها على «السيرة غير العادية» لمنفذ هجوم نوتردام

باريس - (أ ف ب): يتركز تحقيق الشرطة الفرنسية حول الهجوم بمطرقة الذي استهدف شرطيا أمام كاتدرائية نوتردام، امس على السيرة غير العادية لمنفذه وهو رجل في الأربعين من العمر يدرس الإعلام واعلن ولاءه لتنظيم داعش.

وقال المتحدث باسم الحكومة الفرنسية كريستوف كاستانير امس لاذاعة «ار تي ال»: إن الرجل الذي يدعى فريد يـ. وعمره ٤٠ عاما «لم يظهر أي مؤشرات إلى التطرف»، مؤكدا أن كل شيء يشير إلى فرضية «العمل المنفرد».

وعثر رجال الشرطة في شقته في سيرجي بضاحية باريس على تسجيل فيديو يبايع فيه تنظيم داعش، كما ذكر مصدر قريب من التحقيق.

وقال المصدر نفسه: إن الرجل الذي جرح برصاص رجال الشرطة الذين ردوا عليه، موقوف في المستشفى. وذكر مصدر قريب من التحقيق أيضا أن المهاجم الذي جرح شرطيا بمطرقة، هتف انه أحد «جنود الخلافة» التي أعلنها تنظيم داعش في يونيو ٢٠١٤. وقال وزير الداخلية الفرنسي جيرار كولومب: إن الرجل هتف ايضا «هذا من اجل سوريا»، في إشارة على الأرجح إلى التحالف العسكري الدولي الذي تشارك فيه فرنسا للقضاء على تنظيم داعش في سوريا والعراق.

وتشهد فرنسا منذ ٢٠١٥ سلسلة هجمات أسفرت عن سقوط ٢٣٩ قتيلا واستهدف آخرها خصوصا قوات الأمن.

كوريا الشمالية تربط عقد لقاءات العائلات بعودة ١٢ من مواطناتها

بيونج يانج - (أ ف ب): استبعد مسؤول كبير في كوريا الشمالية امس عقد أي لقاء للعائلات التي فرقتها الحرب الكورية منذ عقود إذا لم تعد ١٢ من مواطناتها الموجودات حاليا في كوريا الجنوبية إلى بلادهن.

وتقول كوريا الشمالية أن مواطناتها مخطوفات، فيما تؤكد كوريا الجنوبية أنهن انشققن طواعية.

وتعد الأسر التي فرقتها الحرب الكورية التي انتهت قبل أكثر من ٦٠ عاما، أحد أبرز مآسي تقسيم شبه الجزيرة الكورية الذي أعقب الحرب الكورية (١٩٥٠-١٩٥٣).

ومع عدم وجود وسائل اتصال بين الشمال والجنوب، وفي ظل حظر الاتصالات الهاتفية وتبادل الرسائل، لا يملك كثيرون أدنى فكرة عما إذا كان آباؤهم أو أبناؤهم أو أقاربهم ما زالوا على قيد الحياة أم لا.

وقال يونج-كول لوكالة فرانس برس في بيونج يانج «في الوقت الراهن، هناك أمر آخر عاجل وأكثر أهمية»، مشيرا إلى مصير ١٢ عاملة في مطعم في الصين قال إنهن «معتقلات بالقوة في كوريا الجنوبية»، إضافة إلى الخياطة كيم ريون-هوي. وقال: إن هذه الأخيرة تود العودة إلى كوريا الشمالية. وتابع «يجب أن يعدن فورا» إلى كوريا الشمالية، وأضاف إن والد ري جي-يي، إحدى العاملات الـ١٢، «توفي وهو يلعن الذين اعتقلوا ابنته». وقال يونج-كول «إذا لم تعد كيم ريون-هوي والـ١٢ عاملة فورا، لن يكون هناك أي نوع من التعاون الإنساني. هذا موقفنا المبدئي». وتفيد المنظمات الحقوقية إن المشتبه بانشقاقهم الذين يعودون إلى كوريا الشمالية، عادة من الصين، يواجهون عقوبات صارمة. وانشقت ١٢ نادلة كن يعملن في مطعم كوري شمالي مملوك للدولة في مدينة نينجبو الصينية ولجأن إلى كوريا الجنوبية في ابريل ٢٠١٦، وهي أكبر مجموعة تنشق منذ سنين.

مجلس الشؤون الادارية للقضاء
المحكمة الابتدائية بالسيب
أمانة سر المحكمة

إعلان طلب تنفيذ حكم

تعلن أمانة سر المحكمة أن طالب التنفيذ/ يوسف بن محمد بن حمد اليحيائي (ولاية السيب - الحيل الجنوبية) تقدم بطلب التنفيذ المدني رقم ٢٠١٧/٣٥٩ لتنفيذ الحكم الصادر في الدعوى المدنية (ايجارات) رقم ٢٠١٦/٣٠٥ والذي قضى بإلزام المنفذ ضدها/فرانسيسكو وشركاه للانشاءات العالمية بسداد مبلغ قدره -/٣٢٤٠ ر.ع (ثلاثة آلاف ومائتان واربعون ريالا عمانيا) شهريا بمجموع -/٦٦٠ ر.ع (ستمائة وستون يالا عمانيا) عن اثني عشر شهرا منذ شهر ٢٠١٥/٦/٣٠م ، حتى ٢٠١٦/٦/٢٦م، والمصاريف .
ونظرا لتعذر إعلانها بالطرق العادية، فقد تقرر توجيه هذا الإعلان إليها عن طريق النشر متضمنا تكليفها بالوفاء بما هو مطلوب منه خلال سبعة أيام من تاريخ النشر عملا بالمادة (١١) من قانون الاجراءات المدنية والتجارية الصادر بالمرسوم السلطاني رقم ٢٠٠٢/٢٩م وتعديلاته.
أمانة سر المحكمة

مجلس الشؤون الادارية للقضاء
المحكمة الابتدائية بمسقط
أمانة سر المحكمة

إعلان قضائي

تعلن أمانة سر المحكمة أن/محسن حيدر درويش ش.م.م أقامت الدعوى التجارية رقم: ٢٠١٧/١٣٠٩/٨٨٣ ضد/المناور للمقاولات ش.م.م للمطالبة بالآتي:
- بسداد مبلغ قدره ٢٢١٨٣/٥٠٥ ر.ع (اثنان وعشرون ألفا ومائة وثلاثة وثمانون ريالا عمانيا وخمسمائة وخمس بيسات) وهو عبارة عن المبالغ المتخلدة في ذمتها .
- بسداد فوائد تأخيرية بنسبة ١٢٪ من تاريخ رفع الدعوى حتى تمام السداد.
- بسداد الرسوم والمصاريف.

ونظرا لتعذر اعلان المدعى عليها بالطرق العادية، يعتبر هذا النشر اعلانا لها بموعد نظر الدعوى في يوم الاحد الموافق ٢٠١٧/٦/١٨م الساعة التاسعة صباحا بمقر المحكمة (بالخوير مجمع المحاكم - خلف وزارة العدل)، عملا بالمادة (١١) من قانون الإجراءات المدنية والتجارية الصادر بالمرسوم السلطاني رقم ٢٠٠٢/٢٩م وتعديلاته.
أمانة سر المحكمة

مجلس الشؤون الادارية للقضاء
المحكمة الابتدائية بمسقط
أمانة سر المحكمة

إعلان قضائي

تعلن أمانة سر المحكمة أن/شركة عمان اوريكس للتأجير ش.م.ع.ع أقامت الدعوى التجارية رقم: ٢٠١٧/١٣٠٣/٩١١م ضد/١-شكيلة بنت عبدالواحد بن محمد البلوشية ٢- وليد بن عبدالواحد بن محمد البلوشي للمطالبة بالآتي:
١. بسداد بالتضامن والانفراد مبلغ قدره -/٤١٥٧ ر.ع (أربعة آلاف ومائة وسبعة وخمسون ريالا عمانيا).
٢. بأداء الفائدة بواقع ١٦٪ من تاريخ رفع الدعوى حتى السداد الكامل.
٣. بالحجز على المعدات موضوع الدعوى والتصريح ببيعها.
٤. بسداد الرسوم والمصاريف ومبلغ -/٥٠٠ ر.ع (خمسمائة ريال عماني) مقابل اتعاب المحاماة.

ونظرا لتعذر اعلان المدعى عليهما بالطرق العادية، يعتبر هذا النشر اعلانا لهما بموعد نظر الدعوى في يوم الاحد الموافق ٢٠١٧/٦/١٨م الساعة التاسعة صباحا بمقر المحكمة (بالخوير مجمع المحاكم - خلف وزارة العدل)، عملا بالمادة (١١) من قانون الإجراءات المدنية والتجارية الصادر بالمرسوم السلطاني رقم ٢٠٠٢/٢٩م وتعديلاته.
أمانة سر المحكمة

مجلس الشؤون الادارية للقضاء
المحكمة الابتدائية بمسقط
أمانة سر المحكمة

إعلان قضائي

تعلن أمانة سر المحكمة أن/شركة عمان اوريكس للتأجير ش.م.ع.ع أقامت الدعوى التجارية رقم: ٢٠١٧/١٣٠٣/٩١٠م ضد/عبدالرسيم اداكات فينيل (هندي الجنسية) للمطالبة بالآتي:
١. بسداد مبلغ قدره -/٢٣٦٣ ر.ع (ألفان وثلاثمائة وثلاثة وستون ريالا عمانيا).
٢. بأداء الفائدة بواقع ١٦٪ من تاريخ رفع الدعوى حتى السداد الكامل.
٣. بالتصريح ببيع المركبة محل التمويل.
٤. بسداد الرسوم والمصاريف ومبلغ -/١٠٠٠ ر.ع (الف ريال عماني) مقابل اتعاب المحاماة.

ونظرا لتعذر اعلان المدعى عليه بالطرق العادية، يعتبر هذا النشر اعلانا له بموعد نظر الدعوى في يوم الاحد الموافق ٢٠١٧/٦/١٨م الساعة التاسعة صباحا بمقر المحكمة (بالخوير مجمع المحاكم - خلف وزارة العدل)، عملا بالمادة (١١) من قانون الإجراءات المدنية والتجارية الصادر بالمرسوم السلطاني رقم ٢٠٠٢/٢٩م وتعديلاته.
أمانة سر المحكمة

مجلس الشؤون الادارية للقضاء
المحكمة الابتدائية بمسقط
أمانة سر المحكمة

إعلان حكم

تعلن أمانة سر المحكمة أنه صدر حكم بتاريخ: ٢٠١٧/٢/٢٣م في الدعوى ٢٠١٦/٩٧١م المقامة من عبدالله بن جمعة بن علي بهوان قضى بإلزام المحكوم ضدها مؤسسة سماء الشرقية للتجارة بإخلاء العين المؤجرة المبينة بعقد الايجار والصحيفة وتسليمها للمدعي خالية من الاشخاص والشواغل وبأن تؤدي للمدعي مبلغا قدره ٢٢٠٠ ر.ع الفان ومائتا ريال عماني الاجرة المستحقة عن الاشهر من ٢٠١٥/٣/١م إلى ٢٠١٧/٢/٢٨م حتى تمام الاخلاء الفعلي بواقع اجرة شهرية مقدارها ١٠٠ ر.ع مائة ريال عماني شهريا والزامه بسداد مقابل استهلاكها للتيار الكهربائي والمياه خلال شغلها للعين بموجب عقد الايجار سند الدعوى والزمت المدعى عليها بالمصاريف ومبلغ ١٠٠ ر.ع اتعاب المحاماة .

ولما كان المحكوم ضدها لم تحضر جلسة النطق بالحكم وتعذر إعلانها بالطرق العادية يعتبر هذا النشر إعلانا لها بالحكم طبقا للمادتين (١١، ٢٠٤) من قانون الإجراءات المدنية والتجارية الصادر بالمرسوم السلطاني رقم: ٢٠٠٢/٢٩م وتعديلاته .
أمانة سر المحكمة

مجلس الشؤون الادارية للقضاء
المحكمة الابتدائية بصلالة
أمانة سر المحكمة

إعلان قضائي

تعلن أمانة سر المحكمة الابتدائية بصلالة أن المدعي/ نصير اودين بنجلاديشي الجنسية قد اقام امامها الدعوى المدنية رقم ٢٠١٧/١٥٨م ضد المدعى عليه محمد امين اسلام بنجلاديشي الجنسية طلب في دعواه الآتي :
١- إلزام المدعى عليه بمبلغ قدره ٤٠٠٠ ر.ع اربعة الاف ريال عماني في أسرع وقت ممكن .
٢- إلزام المدعى عليه بتحمل مصاريف الدعوى .
وحيث تعذر إعلان المدعى عليه بالطرق العادية يعتبر هذا النشر اعلانا له بالدعوى وتحديد جلسة يوم الثلاثاء الموافق ٢٠١٧/٦/٢٠م موعدا لسماعها في تمام الساعة الثامنة والنصف صباحا بمقر المحكمة الكائن بمجمع المحاكم بصلالة على شارع الرباط) وذلك عملاً بنص المادة (١١) من قانون الاجراءات المدنية والتجارية الصادر بالمرسوم السلطاني رقم ٢٠٠٢/٢٩ م وتعديلاته .
أمانة سر المحكمة

مجلس الشؤون الادارية للقضاء
المحكمة الابتدائية بمسقط
أمانة سر المحكمة

إعلان قضائي

تعلن أمانة سر المحكمة أن/شركة المتكاملة للتجارة ش.م.م أقامت الدعوى التجارية رقم: ٢٠١٧/١٣٠٩/٧٠٢ ضد/ شركة الخدمات والتجارة والجابر ال أي جي تي ش.م.م للمطالبة بالآتي:
- بسداد مبلغ قدره -/٤٦١٣ ر.ع (أربعة آلاف وستمائة وثلاثة عشر ريالا عمانيا)
- بسداد مصاريف الدعوى.

ونظرا لتعذر إعلان المدعى عليه بالطرق العادية، يعتبر هذا النشر اعلانا له بموعد نظر الدعوى في يوم الاربعاء الموافق ٢٠١٧/٧/١٢م الساعة التاسعة صباحا بمقر المحكمة (بالخوير مجمع المحاكم - خلف وزارة العدل)، عملا بالمادة (١١) من قانون الإجراءات المدنية والتجارية الصادر بالمرسوم السلطاني رقم ٢٠٠٢/٢٩م وتعديلاته.
أمانة سر المحكمة

مجلس الشؤون الادارية للقضاء
المحكمة الابتدائية بمسقط
أمانة سر المحكمة

إعلان حكم

تعلن أمانة سر المحكمة أنه صدر حكم بتاريخ: ٢٠١٧/٥/١٤ في الدعوى التجارية رقم : (٢٠١٧/١٣٠٩/٢٨٩) المقامة من/ مدرسة الإنجاز الخاصة قضى بإلزام المحكوم ضدهما عبدالله بن سليمان بن محمد الحارثي وحبيبة بنت مبارك بن عبدالله الحارثية بسداد مبلغ قدره -/١,٧٤٤ ر.ع (ألفا وسبعمائة واربعة واربعون ريالا عمانيا) بالاضافة إلى الفوائد بواقع ٨٪ من تاريخ رفع الدعوى حتى تمام السداد والمصاريف ومبلغ قدره -/١٠٠ ر.ع (مائة ريال عماني) اتعاب المحاماة.
ولما كان المحكوم ضدهما لم يحضرا جلسة النطق بالحكم وتعذر إعلانهما بالطرق العادية، فإن هذا النشر يعتبر إعلانا لهما بالحكم عملا بالمادتين (١١، ٢٠٤) من قانون الإجراءات المدنية والتجارية الصادر بالمرسوم السلطاني رقم: ٢٠٠٢/٢٩م وتعديلاته.
أمانة سر المحكمة

مجلس الشؤون الادارية للقضاء
المحكمة الابتدائية بإبراء
أمانة سر المحكمة

إعلان قضائي

تعلن أمانة سر المحكمة الابتدائية بابراء أن المدعي محمد بن حمود بن راشد الوهيبي اقام امامها الدعوى ايجارات تجارية رقم ٢٠١٧/٥م ضد المدعى عليها مؤسسة فرسان الجزيرة العربية للتجارة والمقاولات يطالبها فيها ١- بإلزام المدعى عليها بدفع متأخرات الايجار مبلغ قدره ٥٥٠ ر.ع خمسمائة وخمسون ريالا عمانيا وما يستجد إلى حين الفصل في الدعوى ودفع جميع فواتير الكهرباء والماء من بداية عقد الايجار حتى انتهاء الدعوى واخلاء المحل والغاء العقد مع ارجاع المحل على ماكان عليه عند الاستلام او عدم التنازل عن ما قام به من اعمال في المحل ٢- اذا رغبت في تجديد العقد ان تحرر شيكات مصدقة من البنك بتاريخ استلام نهاية كل شهر ٣- الزام المدعى عليها بالمصاريف واتعاب المحاماة .
وحيث تعذر إعلان المدعى عليها المذكورة بالطرق العادية وهذا النشر يعتبر إعلانا لها بالدعوى وتحديد جلسة يوم الاثنين ٢٠١٧/٦/١٩م الساعة العاشرة صباحا بمقر المحكمة الابتدائية بمجمع المحاكم بإبراء - منطقة الفليج - موعدا لسماعها وينتج الإعلان أثره من تاريخ النشر عملا بنص المادة الحادية عشرة من قانون الاجراءات المدنية والتجارية الصادر بالمرسوم السلطاني رقم ٢٠٠٢/٢٩م وتعديلاته ، وعلى المدعى عليه الحضور أو من يمثله (وكيله المفوض بوكالة مصدقة حسب الأصول) في الموعد والمكان المحددين أعلاه والرد على الدعوى .
أمانة سر المحكمة

مجلس الشؤون الادارية للقضاء
المحكمة الابتدائية بالسيب
أمانة سر المحكمة

إعلان طلب تنفيذ

تعلن أمانة سر المحكمة أن بنك عمان العربي ش.م.ع.ع تقدم بطلب التنفيذ التجاري رقم ٢٠١٧/١٢٢٤م لتنفيذ الحكم الصادر في الدعوى التجارية رقم ٢٠١٦/٧٢٩م لالزام المنفذ ضده معاذ بن سيف بن سليمان الشرجي قضت بإلزام المنفذ ضده بأن يؤدي للمدعي مبلغا قدره ١٣٣٢,٤٠٠ ر.ع الف وثلاثمائة واثنان وثلاثون ريالا عمانيا واربعمائة بيسة وفائدة ٦٪ سنويا من تاريخ رفع الدعوى حتى تمام السداد والزمته بمصروفات الدعوى ومبلغ ١٠٠ ر.ع مائة ريال مقابل اتعاب المحاماة .
ولما كان المحكوم ضده لم يحضر جلسة النطق بالحكم وتعذر إعلانه بالطرق العادية يعتبر هذا النشر إعلانا له عملا بالمادتين (١١، ٢٠٤) من قانون الإجراءات المدنية والتجارية الصادر بالمرسوم السلطاني رقم: ٢٠٠٢/٢٩م .
أمانة سر المحكمة

مجلس الشؤون الادارية للقضاء
المحكمة الابتدائية بالسيب
أمانة سر المحكمة

إعلان طلب تنفيذ

تعلن أمانة سر المحكمة أن بنك عمان العربي ش.م.ع.ع تقدم بطلب التنفيذ التجاري رقم ٢٠١٧/١٢٢٣م لتنفيذ الحكم الصادر في الدعوى التجارية رقم ٢٠١٦/٧٣٠م لالزام المنفذ ضده رجب بن درويش بن رجب البلوشي قضت بإلزام المنفذ ضده بأن يؤدي للمدعي مبلغا قدره ٣٤٢٩٥,٨١٩ ر.ع اربعة وثلاثون الفا ومائتان وخمسة وتسعون ريالا وثمانمائة وتسع عشرة بيسة وفائدة ٤٪ سنويا من تاريخ رفع الدعوى حتى تمام السداد والزمته بمصروفات الدعوى ومبلغ ١٠٠ ر.ع مائة ريال مقابل اتعاب المحاماة .
ولما كان المحكوم ضده لم يحضر جلسة النطق بالحكم وتعذر إعلانه بالطرق العادية يعتبر هذا النشر إعلانا له عملا بالمادتين (١١، ٢٠٤) من قانون الإجراءات المدنية والتجارية الصادر بالمرسوم السلطاني رقم: ٢٠٠٢/٢٩م .
أمانة سر المحكمة

مجلس الشؤون الادارية للقضاء
المحكمة الابتدائية بمسقط
أمانة سر المحكمة

إعلان طلب تنفيذ

تعلن أمانة سر المحكمة أن بنك عمان العربي ش.م.ع.ع تقدم بطلب التنفيذ التجاري رقم ٢٠١٧/٩٤٤م لتنفيذ الحكم الصادر في الدعوى التجارية رقم ٢٠١٦/١٠٤٤م لالزام المنفذ ضده سلطان بن سعيد بن خلفان اليحيائي قضت بإلزام المدعى عليه بأن يؤدي للمدعي :
١. مبلغ قدره ١٧,٩٠٥,٢١١ ر.ع سبعة عشر الفا وتسعمائة وخمسة ريالات عمانية ومائتان واحدى عشرة بيسة وفائدة ٨٪ وفقا للعقد المؤرخ في ٢٠١١/٥/٢٣م من تاريخ رفع الدعوى حتى تمام السداد .
٢. مبلغا قدره ١,٩٢٧,٣٠٣ ر.ع الف وتسعمائة وسبعة وعشرون ريالات وثلاثمائة وثلاث بيسة ومبلغ ٤٥٤,٣٧١ ر.ع اربعمائة واربعة وخمسون ريالا وثلاثمائة واحدى وسبعون بيسة عن السحب على المكشوف وفائدة ٨٪ عن المبلغين المؤرخين بتاريخ ٢٠١١/٨/٢٢م من تاريخ رفع الدعوى حتى تمام السداد .
٣. مبلغا قدره ١,٥٢٦,٤٧٠٠ ر.ع الف وخمسمائة وستة وعشرون ريالا وسبعمائة بيسة وفائدة عن بطاقة الفيزا ١٨٪ من تاريخ رفع الدعوى حتى تمام السداد واتعاب محاماة مائة ريال عماني والزمته بمصروفات الدعوى .
ولما كان المحكوم ضده لم يحضر جلسة النطق بالحكم وتعذر إعلانه بالطرق العادية يعتبر هذا النشر إعلانا له عملا بالمادتين (١١، ٢٠٤) من قانون الإجراءات المدنية والتجارية الصادر بالمرسوم السلطاني رقم: ٢٠٠٢/٢٩م .
أمانة سر المحكمة

مجلس الشؤون الادارية للقضاء
المحكمة الابتدائية بصحار
أمانة سر المحكمة

إعلان طلب تنفيذ

تعلن أمانة سر المحكمة الابتدائية بصحار أن طالب التنفيذ عبدالله بن سليمان بن حسن العجمي وكيلا عن والده سليمان قد قام بفتح ملف تنفيذ مدني رقم ٨١٤/م/٢٠١٧م في الحكم الصادر في الدعوى المدنية رقم ٢٤/م/٢٠١٧م ضد المنفذ ضدها ليلى حميدي مغربية والذي قضى بإلزام المنفذ ضدها بإخلاء العين المؤجرة والكائنة في منطقة الحجرة التابعة لهذه الولاية وسداد فواتير الكهرباء والماء خلال مدة الاستئجار والمصاريف .
وقد تعذر اعلان المنفذ ضدها بالطرق العادية يعتبر هذا النشر اعلانا لها متضمناً تكليفه بالوفاء بما هو مطلوب منها في خلال سبعة أيام من تاريخ هذا النشر ، عملاً بالمادتين (٣٥٦و١١) من قانون الإجراءات المدنية والتجارية الصادر بالمرسوم السلطاني رقم ٢٠٠٢/٢٩م وتعديلاته .
أمانة سر المحكمة

مجلس الشؤون الادارية للقضاء
المحكمة الابتدائية بالسيب
أمانة سر المحكمة

إعلان حكم لسريان الاستئناف

تعلن أمانة سر المحكمة الابتدائية بالسيب أنه بتاريخ ٢٠١٥/١٢/١٦م صدر حكم في الدعوى التجارية رقم : ٢٠١٥/١٢م لصالح/ بنك مسقط ضد خالد بن حيدر بن ناجية البلوشي وقضى فيها بالآتي بإلزام المدعى عليه بأن يؤدي للمدعي مبلغا وقدره ١١,٩٨٦,٥٢٩ ر.ع احد عشر الفا وتسعمائة وستة وثمانون ريالا وخمسمائة وتسع وعشرون بيسة وفائدة قدرها ٨٪ من تاريخ رفع الدعوى حتى السداد واتعاب محاماة مائة ريال والزامه بالمصاريف .
ولما كان المحكوم ضده او من ينوب عنه لم يحضر جلسة النطق بالحكم وتعذر إعلانه بالطرق العادية فإن هذا النشر يعتبرا اعلانا له بالحكم طبقا للمادتين (١١ . ٢٠٤) من قانون الإجراءات المدنية والتجارية الصادر بالمرسوم السلطاني رقم ٢٠٠٢/٢٩م.
أمانة سر المحكمة

مجلس الشؤون الادارية للقضاء
المحكمة الابتدائية بمسقط
أمانة سر المحكمة

إعلان قضائي

تعلن أمانة سر المحكمة أن/ علي بن حميد بن سعيد الساعدي اقام الدعوى المدنية ايجارات رقم ٢٠١٧/١٥٠٩/٥٧٥م ضد سالم بن عبدالله بن راشد الهنائي خصم مدخل وآخر لمطالبتهما بالتضامن والانفراد بالآتي :
١. بسداد مبلغ ٨,٨٧٦,٩٨٩ ر.ع ثمانية آلاف وثمانمائة وستة وسبعين ريالا عمانيا وتسعمائة وثمان وتسعون بيسة لقيمة الايجارية المستحقة حتى تاريخ الاخلاء الموافق ٢٠١٦/٢/٢٨م خلال مده اقصاها ٢٠١٧/٣/٢٢م .
٢. بسداد المصروفات
ونظرا لتعذر إعلان الخصم المدخل بالطرق العادية يعتبر هذا النشر اعلانا له بموعد نظر الدعوى في يوم الاحد الموافق ٢٠١٧/٦/٤م الساعة التاسعة صباحا بمقر المحكمة الكائن (بالخوير - مجمع المحاكم خلف وزارة العدل عملا بالمادة (١١) من قانون الإجراءات المدنية والتجارية الصادر بالمرسوم السلطاني رقم ٢٠٠٢/٢٩م وتعديلاته .
أمانة سر المحكمة

مجلس الشؤون الادارية للقضاء
المحكمة الابتدائية بالسيب
أمانة سر المحكمة

إعلان قضائي

تعلن أمانة سر المحكمة أن المدعي البنك الوطني العماني ش.م.ع.ع قد اقام امامها الدعوى التجارية رقم ٢٠١٧/٥٧٤م ضد المدعى عليه سامي بن حمود بن نصير الرواحي طلب في دعواه الآتي :
١. إلزام المدعى عليه بأن يودي للمدعي ما في ذمته مبلغا قدره ٢٣٣٤١,٢٨٠ ر.ع ثلاثة وعشرون الفا وثلاثمائة وواحد واربعون ريالا عمانيا ومائتان وثمانون بيسة شاملة الفوائد وغرامات التأخير .
٢. إلزام المدعى عليه بالمصروفات واتعاب المحاماة .
وحيث تعذر إعلان المدعى عليه بالطرق العادية فيعتبر هذا النشر إعلانا له بالدعوى وتحديد جلسة يوم الاربعاء الموافق ٢٠١٧/٦/١٤م موعدا لسماعها في الساعة التاسعة صباحا بمقر المحكمة الكائن (السيب - الخوض- بالقرب من جامع السيدة ميزون بنت احمد) عملا بالمادة (١١) من قانون الاجراءات المدنية والتجارية الصادر بالمرسوم السلطاني رقم ٢٠٠٢/٢٩م وتعديلاته .
أمانة سر المحكمة

مجلس الشؤون الادارية للقضاء
المحكمة الابتدائية بالسيب
أمانة سر المحكمة

إعلان طلب تنفيذ

تعلن أمانة سر المحكمة أن بنك مسقط ش.م.ع.ع تقدم بطلب التنفيذ التجاري رقم ٢٠١٧/٣٥٢م لتنفيذ الحكم الصادر في الدعوى التجارية رقم ٢٠١٤/٣٤١م لالزام المنفذ ضدها فاطمة بنت احمد بن علوي العلوي حكمت المحكمة بان تؤدي للبنك المدعي مبلغ ١٤٤٦٧ ر.ع اربعة عشر الفا واربعمائة وسبعة وستين ريالا عمانيا والفوائد بواقع ٧٪ سنويا من تاريخ رفع الدعوى حتى تمام السداد والزمتها بالمصاريف ومبلغ مائة ريالا مقابل اتعاب المحاماة .
ونظرا لتعذر اعلانها بالطرق العادية ،يعتبر هذا النشر لها متضمنا تكليفها بالوفاء بما هو مطلوب خلال سبعة أيام من تاريخ النشر ، عملا بالمادة (١١) من قانون الاجراءات المدنية والتجارية الصادر بالمرسوم السلطاني رقم ٢٠٠٢/٢٩م وتعديلاته .
أمانة سر المحكمة

مجلس الشؤون الادارية للقضاء
المحكمة الابتدائية بصلالة
أمانة سر المحكمة

إعلان حكم لسريان ميعاد الاستئناف

تعلن أمانة سر المحكمة أنه بتاريخ ١١/ربيع الآخر/١٤٣٨ هـ الموافق ٢٠١٧/١/١٠م صدر حكم في الدعوى المدنية رقم ٢٠١٦/١٠٠٥م لصالح المدعي موسى علي محمود موسى النحرواي مصري الجنسية ضد المدعى عليه أحمد بن سالم بن سعيد المشيخي حيث حكمت المحكمة بالآتي :بإلزام المدعى عليه بأن يؤدي للمدعي مبلغ ١٨٠٠ ر.ع الف وثمانمائة ريال عماني والزامه بالمصاريف .
وحيث أن الحكم قد صدر غيابيا في حق المدعى عليه قد تعذر اعلانه بالطرق العادية فيعتبر هذا النشر إعلاناً له بالحكم عملا بالمادتين (١١،٢٠٤) من قانون الإجراءات المدنية والتجارية الصادر بالمرسوم السلطاني رقم ٢٠٠٢/٢٩م وتعديلاته .
أمانة سر المحكمة

مجلس الشؤون الادارية للقضاء
المحكمة الابتدائية بصلالة
أمانة سر المحكمة

إعلان حكم لسريان ميعاد الاستئناف

تعلن أمانة سر المحكمة أنه بتاريخ ١١/ربيع الاخر/١٤٣٨ هـ الموافق ٢٠١٧/١/١٠م صدر حكم في الدعوى المدنية رقم ٢٠١٦/١٠٠٤م لصالح المدعي موسى علي محمود موسى النحرواي مصري الجنسية ضد المدعى عليه خالد بن عاشور بن عبد الشيخ حبراص حيث حكمت المحكمة بالآتي:
بإلزام المدعى عليه بأن يؤدي للمدعي مبلغ ١١٠٠ ر.ع الف ومائة ريال عماني والزامه بالمصاريف .
وحيث أن الحكم قد صدر غيابيا في حق المدعى عليه قد تعذر اعلانه بالطرق العادية فيعتبر هذا النشر إعلاناً له بالحكم عملا بالمادتين (١١،٢٠٤) من قانون الإجراءات المدنية والتجارية الصادر بالمرسوم السلطاني رقم ٢٠٠٢/٢٩م وتعديلاته .
أمانة سر المحكمة

مجلس الشؤون الادارية للقضاء
المحكمة الابتدائية بصلالة
أمانة سر المحكمة

إعلان قضائي

تعلن أمانة سر المحكمة الابتدائية بصلالة أن عيسى بن عوض بن عيسى محفوظ الشيخ قد اقام امامها الدعوى الايجارية رقم ٢٠١٧/٣٨م ضد المدعى عليها مارغيت ماري سعد امريكية الجنسية مطالبا بالآتي :
١. إلزام المدعى عليها بدفع مبلغ الاجرة المتأخرة قدرها ١٥٧٤ الف وخمسمائة واربعة وسبعون ريالا .
٢. الاخلاء من الشقة والزامها بدفع جميع المستحقات .
٣. إلزام المدعى عليها بدفع مستحقات الماء والكهرباء حسب عقد الايجار .
٤. حبس المدعى عليها في حالة عدم للمستحقات .
وحيث تعذر إعلان المدعى عليها بالطرق العادية يعتبر هذا النشر اعلانا لها بالدعوى وتحديد جلسة يوم الاثنين الموافق ٢٠١٧/٦/٢٦م موعدا لسماعها في تمام الساعة الثامنة والنصف صباحا بمقر المحكمة الكائن بمجمع المحاكم بصلالة على شارع الرباط) عملاً بنص المادة (١١) من قانون الاجراءات المدنية والتجارية الصادر بالمرسوم السلطاني رقم ٢٠٠٢/٢٩ م وتعديلاته .
أمانة سر المحكمة

افتتاح معرض «دوكومنتا» للفن المعاصر بألمانيا

كاسل (ألمانيا) - «د.ب.أ»: تم افتتاح المؤتمر الصحفي لمعرض «دوكومنتا» للفن المعاصر بألمانيا في نسخته الرابعة عشرة أمس في مدينة كاسل الألمانية بمحاضرة عن تجارب اللجوء وحالة الاضطراب في العالم حاليا.

وقال أمين المعرض بونافنتورا سوه بيجينج نيديكونج أمام أكثر من ألفي صحفي خلال افتتاح المعرض أمس للزوار المتخصصين: «إننا نعيش في عصر الاضطراب».

وأوضح أن الاضطراب يصبح أكبر خلال الأزمات وعندما يشعر الإنسان بالتهديد، وقال: «إن الاضطراب يؤدي غالبا إلى المزيد من العنف». ولكنه أشار إلى أن الاضطراب يعد أيضا تحديا في مواجهة المجهول، وقال: «إن الخوف والاضطراب كانا دائما بالفعل العناصر الأساسية لقواعد السباق الحديث». وبعد نحو شهرين من افتتاح المعرض في أثينا والذي يستمر هناك حتى ١٦ يوليو، سيفتح معرض «دوكومنتا» للفن المعاصر بألمانيا أبوابه أمام الجمهور في ألمانيا اعتبارا من السبت القادم ولمدة ١٠٠ يوم، يعرض خلالها في مدينة كاسل بولاية هيسن الألمانية أعمالا لنحو ١٦٠ فنانا عالميا. وتمت صياغة النسخة الرابعة عشرة من المعرض هذا العام على يد الفنان البولندي أدم شونشمك، والذي قام بجعل أثينا للمرة الأولى موقعا متكافئا للمعرض إلى جانب كاسل. جدير بالذكر أن هذا المعرض يقام كل ٥ أعوام، وبلغ عدد زواره قبل ٥ أعوام ٩٠٥ آلاف شخص من المهتمين بالفنون.

التيرانوصور ريكس لم يكن مكسوا بالريش

طفل ينظر إلى نماذج الديناصورات في معرض بمتحف تشج يانج الطبيعي في مدينة هانجتشو بمقاطعة تشج يانج شرق الصين «أ.ف.ب»

باريس - «أ.ف.ب»: كان التيرانوصور ريكس الشهير مكسوا بالحراشف وليس بالريش كما كان يظن، وفق دراسة نشرت نتائجها أمس. ومنذ فترة وجيزة، صدرت دارسة جاء فيها أن نوعا من الديناصورات قريبا من التيرانوصور كان مكسوا بريش خفيف شبيه بريش الصوص.

ورجح العلماء فرضية أن يكون التيرانوصور الذي يعد من أكبر آكلي اللحوم في التاريخ مغطى بالريش. غير أن الريش الذي يقوم عند الديناصورات مقام عازل حراري أكثر منه وسيلة للطيران لم يكن مفيدا في الواقع للأنواع الكبيرة من هذه الحيوانات.

وقد درس فريق دولي من الباحثين عدة ديناصورات من هذه الفصيلة (لا سيما المتحجرات المعروضة قي متحف العلوم الطبيعية في هيوستن) ومن سلالة التيرانوصوريات القريبة منها.

وخلص الباحثون إلى أن هذه الثيروبودات قد خسرت ريشها في زمن السلف المشترك لتي ريكس وأقربائه. وكانت التيرانوصوريات الكبرى التي رصد ريش عليها تعيش في حقبة سابقة لحقبة وجود الديناصور ريكس الذي اشتهر بفضل سلسة أفلام «جوراسيك بارك».

وهذه المعطيات تقدم «دليلا قاطعا» على أن الحراشف كانت تكسو بالكامل جسم تي ريكس، وفق أبحاث الفريق الدولي التي نشرت في مجلة «رويال سوسايتيز بايولوجي ليترز».

ما تفعله ومن تكونه

توني موريسون

ترجمة: أحمد شافعي

كل ما كان عليَّ أن أفعله في مقابل الدولارين هو أن أنظف منزلها لبضع سويعات بعد المدرسة. وكان المنزل جميلا أيضا، فيه أريكة ومقاعد مكسوة بالبلاستيك، وسجادة زرقاء وبيضاء مبسوطة من الجدار إلى الجدار، وموقع أبيض الطلاء، وغسالة ومجفف، أشياء كانت شائعة في حيها، غائبة عن حيي. كنت أعرف كيف أدعك الأرضية جاثية على ركبتي وكيف أغسل الثياب في حوضنا المصنوع من الزنك، لكنني لم أكن رأيت من قبل مكنسة كهربائية من طراز هوفر أو مكواة لا تسخن على النار.

كان جزء من اعتزازي بالعمل لديها يكمن في أنني أكسب نقودا لي أن أهدرها: على الأفلام أو الحلوى، أو الكرات، أو الوجبات السريعة، أو الأيس كريم. ولكن جزءا ضخما من اعتزازي كان يقوم على حقيقة أنني أعطي نصف أجرتي لأمي، فكان معنى ذلك أن بعض ما أكسبه يستعمل في أمور حقيقية، كقسط وثيقة التأمين أو سداد الديون لبائع الحليب. كانت لذة حقيقية أن أشعر أن لي ضرورة بالنسبة لأبوي. لم أكن مثل أطفال الحواديت: أفواه ضجرة مفتوحة للطعام، ومصادر إزعاج بحاجة إلى التهدئة، ومشكلات تبلغ من التعقيد حد أن تترك في الغابة. كان لي وضع لي يوفره لي أداء المهام في بيتنا، وكنت ألقى بوضعي ذلك ابتسامة هادئة وإطراقة استحسان من أحد الكبار. كل تلك كانت تأكيدات على أنني كالكبار لا كالصغار.

في تلك الأيام، في الأربعينيات، لم يكن الأطفال فقط موضع حب، أو إعجاب، بل وموضع احتياج. كان بوسعهم أن يكسبوا المال، وأن يعتنوا بمن هم أصغر منهم، وأن يعملوا في المزرعة، أو أن يرعوا قطيعا، وأن يخرجوا في مشاوير، وأكثر من ذلك بكثير. وأحسب أنه ما من احتياج إلى الأطفال في شيء من ذلك الآن. بل هم محط حب، وعناية، وحماية، ومساعدة. جميل، ولكن...

قليلا قليلا، أصبحت أفضل في تنظيف منزلها - صرت جيدة بحيث يوكل إليَّ المزيد، والمزيد. صرت أومر أن أحمل أرفف المكتبة إلى طابق علوي، ومرة، طلب مني أن أنقل البيانو من جانب في الغرفة إلى جانب آخر. فوقعت وأنا حمل رف الكتب. وبعد نقل البيانو أوجعني ذراعاي وساقاي وجعا شديدا. كنت أريد أن أرفض، أو أن أشكو على الأقل، ولكنني كنت أخشى أن تطردني، فأفقد الحرية التي كان يهبها لي الدولار، وكذلك الوضع الذي يضعني فيه في البيت، برغم أن كلا الأمرين تلاشيا رويدا رويدا. بدأت تعرض علي ثيابا، بمقابل. وسعدت بتلك الهلاهيل، التي كانت تبدو فاتنة لبنت صغيرة لم يكن لديها غير فستانين ترتديهما في المدرسة، فاشتريت القليل. إلى أن سألتني أمي إن كنت فعلا أريد أن أعمل في مقابل هذه الفضلات. فتعلمت أن أقول «لا، شكرا لك» رافضة سترة باهتة تعرضها عليَّ في مقابل ربع أجري.

ولكن بقي صعبا علي أن أستجمع الشجاعة لأناقش أو أعترض على طلباتها المتزايدة. وكنت أعرف أنني لو أخبرت أمي كم أنا تعيسة لطلبت مني أن أترك العمل. وحدث ذات يوم، وأنا وحدي في المطبخ مع أبي، أن أفلتت مني شكاوى من العمل. كلمته في تفاصيل، وضربت أمثلة لما يتعبني، ومع أنه كان يستمع لي باهتمام، لم أر تعاطفا في عينيه. ما من «أوه، يا ابنتي المسكينة». لعله فهم أن ما كنت أريده منه هو حل لمشاكلي في العمل، وليس مهربا منه. على أي حال، وضع فنجان قهوته وقال «اسمعي. أنت لا تعيشين هناك. أنت تعيشين هنا مع أهلك اذهبي إلى العمل. احصلي على نقودك. وارجعي إلى بيتك».

ذلك ما قاله. وهذا ما سمعته:

١. مهما يكن العمل، قومي به على خير وجه - لا من أجل الرئيس بل من أجل نفسك.

٢. أنت تصنعين الوظيفة، الوظيفة لا تصنعك.

٣. حياتك الحقيقية معنا، مع أسرتك.

٤. أنت لست ما تعملين، أنت من أنت.

عملت لحساب جميع أنواع الناس منذ ذلك الحين، العباقرة والبلهاء، اللماحين والأغبياء، كبار القلوب وضيقي الآفاق. عملت في وظائف كثيرة، لكنني منذ ذلك الحوار مع أبي لم أجعل مستوى الجهد معيارا لذاتي، ولم أقدم قط أمن الوظيفة على قيمة البيت.

كاتبة المقال هي توني موريسون، الروائية الأفروأمريكية الحاصلة على جائزة نوبل في الأدب.

■ نشر المقال في ذي نيويوركر في عدد ٥ إلى ١٢ يونيو ٢٠١٧

مجلس الشؤون الادارية للقضاء
المحكمة الابتدائية بمسقط
أمانة سر المحكمة

إعلان قضائي

تعلن أمانة سر المحكمة أن/شركة عمان اوريكس للتأجير ش.م.ع.ع أقامت الدعوى التجارية رقم: ٢٠١٧/١٣٠٣/٧٩٥م ضد/يونس بن حمد بن راشد الحوسني للمطالبة بالآتي:

١. بسداد مبلغ قدره -/٤٩٧٤ ر.ع (أربعة آلاف وتسعمائة واربعة وسبعون ريالا عمانيا).
٢. بشمول الحكم بالنفاذ المعجل كونه دينا تجاريا
٣. بأداء الفائدة بواقع ١٦٪ من تاريخ رفع الدعوى حتى السداد الكامل والحجز على المركبة والتصريح ببيعها.
٤. بسداد الرسوم والمصاريف ومبلغ -/١٥٠٠ ر.ع (الف وخمسمائة ريال عماني) مقابل اتعاب المحاماة.

ونظرا لتعذر اعلان المدعى عليه بالطرق العادية، يعتبر هذا النشر اعلانا له بموعد نظر الدعوى في يوم الاحد الموافق ٢٠١٧/٦/١٨م الساعة التاسعة صباحا بمقر المحكمة (بالخوير مجمع المحاكم - خلف وزارة العدل)، عملا بالمادة (١١) من قانون الإجراءات المدنية والتجارية الصادر بالمرسوم السلطاني رقم ٢٠٠٢/٢٩م وتعديلاته.

أمانة سر المحكمة

مجلس الشؤون الادارية للقضاء
المحكمة الابتدائية بمسقط
أمانة سر المحكمة

إعلان قضائي

تعلن أمانة سر المحكمة أن/شركة عمان اوريكس للتأجير ش.م.ع.ع أقامت الدعوى التجارية رقم: ٢٠١٧/١٣٠٣/٩٠٩م ضد/أمل بنت يونس بن يعقوب البلوشية للمطالبة بالآتي:

١. بسداد مبلغ قدره -/٤٣٣٨ ر.ع (أربعة آلاف وثلاثمائة وثمانية وثلاثون ريالا عمانيا).
٢. بأداء الفائدة بواقع ١٦٪ من تاريخ رفع الدعوى حتى السداد الكامل والتصريح ببيع المركبة محل التمويل.
٣. بسداد الرسوم والمصاريف ومبلغ -/١٠٠٠ ر.ع (الف ريال عماني) مقابل اتعاب المحاماة.

ونظرا لتعذر اعلان المدعى عليها بالطرق العادية، يعتبر هذا النشر اعلانا لها بموعد نظر الدعوى في يوم الاحد الموافق ٢٠١٧/٦/١٨م الساعة التاسعة صباحا بمقر المحكمة (بالخوير مجمع المحاكم - خلف وزارة العدل)، عملا بالمادة (١١) من قانون الإجراءات المدنية والتجارية الصادر بالمرسوم السلطاني رقم ٢٠٠٢/٢٩م وتعديلاته.

أمانة سر المحكمة

مجلس الشؤون الادارية للقضاء
المحكمة الابتدائية بمسقط
أمانة سر المحكمة

إعلان قضائي

تعلن أمانة سر المحكمة أن/شركة عمان اوريكس للتأجير ش.م.ع.ع أقامت الدعوى التجارية رقم: ٢٠١٧/١٣٠٣/٧٩٦م ضد/محمد شهزاد نزير للمطالبة بالآتي:

١. بسداد مبلغ قدره -/٤٧٤٥ ر.ع (أربعة آلاف وسبعمائة وخمسة واربعون ريالا عمانيا).
٢. بشمول الحكم بالنفاذ المعجل كونه دينا تجاريا
٣. بأداء الفائدة بواقع ١٦٪ من تاريخ رفع الدعوى حتى السداد الكامل والحجز على المركبة والتصريح ببيعها.
٤. بسداد الرسوم والمصاريف ومبلغ -/١٥٠٠ ر.ع (الف وخمسمائة ريال عماني) مقابل اتعاب المحاماة.

ونظرا لتعذر اعلان المدعى عليه بالطرق العادية، يعتبر هذا النشر اعلانا له بموعد نظر الدعوى في يوم الاحد الموافق ٢٠١٧/٦/١٨م الساعة التاسعة صباحا بمقر المحكمة (بالخوير مجمع المحاكم - خلف وزارة العدل)، عملا بالمادة (١١) من قانون الإجراءات المدنية والتجارية الصادر بالمرسوم السلطاني رقم ٢٠٠٢/٢٩م وتعديلاته.

أمانة سر المحكمة

مجلس الشؤون الادارية للقضاء
المحكمة الابتدائية بمسقط
أمانة سر المحكمة

إعلان قضائي

تعلن أمانة سر المحكمة أن/البنك الوطني العماني ش.م.ع.ع أقام الدعوى التجارية رقم: ٢٠١٧/١٣٠١/٧٨٨م ضد/احمد بن سيف بن عبدالله الحارثي للمطالبة بالآتي:

١. بسداد مبلغ قدره -/٥١٧٥٩ ر.ع (واحد وخمسون ألفا وسبعمائة وتسعة وخمسون ريالا عمانيا).
٢. بأداء الفائدة بواقع ٨٪ سنويا من تاريخ رفع الدعوى حتى السداد الكامل.
٣. بسداد الرسوم ومصاريف الدعوى.

ونظرا لتعذر اعلان المدعى عليه بالطرق العادية، يعتبر هذا النشر اعلانا له بموعد نظر الدعوى في يوم الاحد الموافق ٢٠١٧/٦/١٨م الساعة التاسعة صباحا بمقر المحكمة (بالخوير مجمع المحاكم - خلف وزارة العدل)، عملا بالمادة (١١) من قانون الإجراءات المدنية والتجارية الصادر بالمرسوم السلطاني رقم ٢٠٠٢/٢٩م وتعديلاته.

أمانة سر المحكمة

مجلس الشؤون الادارية للقضاء
المحكمة الابتدائية بالسيب
أمانة سر المحكمة

إعلان قضائي

تعلن أمانة سر المحكمة أن المدعيين/١- سيف بن سعيد بن خلفان الخصيبي ٢. فاطمة بنت خميس بن خلفان ولد بادي قد أقامت أمامها الدعوى/المدنية رقم ٢٠١٧/٣٣٧م ضد المدعى عليه/عبدالكريم بن محمد بن زاهر النبهاني طلبا في دعواهما الآتي:

١. إثبات اعسار المدعيين وتوقيع الحجر عليهما وترتيب الآثار القانونية المنصوص عليها في المادة (٢٨٢) من قانون المعاملات المدنية والتجارية وإلزام المدعى عليه بالمصروفات.

وحيث تعذر إعلان المدعى عليه بالطرق العادية، فيعتبر هذا النشر إعلانا له بالدعوى وتحديد جلسة يوم الثلاثاء الموافق ٢٠١٧/٦/١٣م موعدا لسماعها في الساعة التاسعة صباحا بمقر المحكمة الكائن (السيب - الخوض- بالقرب من جامع السيدة ميزون بنت احمد) عملا بالمادة (١١) من من قانون الاجراءات المدنية والتجارية الصادر بالمرسوم السلطاني رقم ٢٠٠٢/٢٩م وتعديلاته.

أمانة سر المحكمة

مجلس الشؤون الادارية للقضاء
المحكمة الابتدائية بالسيب
أمانة سر المحكمة

إعلان قضائي

تعلن أمانة سر المحكمة أن المدعية/مجموعة الزبير للسيارات (ش.م.م) قد أقامت أمامها الدعوى التجارية رقم ٢٠١٧/٣٣٥م ضد المدعى عليه/خالد بن حمود بن عبدالرحمن البلوشي طلبت في دعواها الآتي:

١. إلزام المدعى عليه بأداء مبلغ (٢٨٧٢ ر.ع) ألفين وثمانمائة واثنين وسبعين ريالا عمانيا.
٢. إلزام المدعى عليه بأتعاب المحاماة البالغ قدرها (٥٠٠ ر.ع) خمسمائة ريال عماني.
٣. الرسوم والمصاريف القضائية

وحيث تعذر إعلان المدعى عليه بالطرق العادية، فيعتبر هذا النشر إعلانا له بالدعوى وتحديد جلسة يوم الاحد الموافق ٢٠١٧/٨/١٣م موعدا لسماعها في الساعة التاسعة صباحا بمقر المحكمة الكائن (السيب - الخوض- بالقرب من جامع السيدة ميزون بنت احمد) عملا بالمادة (١١) من من قانون الاجراءات المدنية والتجارية الصادر بالمرسوم السلطاني رقم ٢٠٠٢/٢٩م وتعديلاته.

أمانة سر المحكمة

مجلس الشؤون الادارية للقضاء
المحكمة الابتدائية بالسيب
أمانة سر المحكمة

إعلان قضائي

تعلن أمانة سر المحكمة أن المدعي/بنك مسقط (ش.م.ع.ع) قد أقام أمامها الدعوى التجارية رقم ٢٠١٧/٨٨١م ضد المدعى عليه/صالح بن غريب بن خميس البلوشي طلب في دعواه الآتي:

١. إلزام المدعى عليه بأداء مبلغ (١١٥٢٨/٦٠٥ ر.ع) أحد عشر ألفا وخمسمائة وثمانية وعشرين ريالا عمانيا وستمائة وخمس بيسات جملة المديونية المترتبة على مبلغ القرض.
٢. إلزامه بأداء الفائدة الاتفاقية البالغ قدرها (٧٪) سنويا منذ تاريخ قيد الدعوى حتى تمام السداد.
٣. أتعاب المحاماة الاتفاقية البالغ قدرها (٦٠٠ ر.ع) ستمائة ريال عماني.
٤. الرسوم والمصاريف.

وحيث تعذر إعلان المدعى عليه بالطرق العادية، فيعتبر هذا النشر إعلانا له بالتعجيل من الوقف الجزائي وتحديد جلسة يوم الاحد الموافق ٢٠١٧/٨/٢٧م موعدا لسماعها في الساعة التاسعة صباحا بمقر المحكمة الكائن (السيب - الخوض- بالقرب من جامع السيدة ميزون بنت احمد) عملا بالمادة (١١) من من قانون الاجراءات المدنية والتجارية الصادر بالمرسوم السلطاني رقم ٢٠٠٢/٢٩م وتعديلاته.

أمانة سر المحكمة

مجلس الشؤون الادارية للقضاء
المحكمة الابتدائية بمسقط
أمانة سر المحكمة

إعلان قضائي

تعلن أمانة سر المحكمة أن/شركة عمان اوريكس للتأجير ش.م.ع.ع أقامت الدعوى التجارية رقم: ٢٠١٧/١٣٠٣/٩٢١م ضد/زهرة بنت رياض بن رمضان الزدجالية للمطالبة بالآتي:

١. بسداد مبلغ قدره -/٥٣٦٧ ر.ع (خمسة آلاف وثلاثمائة وسبعة وستون ريالا عمانيا).
٢. بأداء الفائدة بواقع ١٦٪ من تاريخ رفع الدعوى حتى السداد الكامل
٣. بالتصريح ببيع المركبة محل التمويل.
٤. بسداد الرسوم والمصاريف ومبلغ -/١٠٠٠ ر.ع (الف ريال عماني) مقابل اتعاب المحاماة.

ونظرا لتعذر اعلان المدعى عليها بالطرق العادية، يعتبر هذا النشر اعلانا لها بموعد نظر الدعوى في يوم الاحد الموافق ٢٠١٧/٦/١٨م الساعة التاسعة صباحا بمقر المحكمة (بالخوير مجمع المحاكم - خلف وزارة العدل)، عملا بالمادة (١١) من قانون الإجراءات المدنية والتجارية الصادر بالمرسوم السلطاني رقم ٢٠٠٢/٢٩م وتعديلاته.

أمانة سر المحكمة

مجلس الشؤون الادارية للقضاء
المحكمة الابتدائية بمسقط
أمانة سر المحكمة

إعلان قضائي

تعلن أمانة سر المحكمة أن/شركة عمان اوريكس للتأجير ش.م.ع.ع أقامت الدعوى التجارية رقم: ٢٠١٧/١٣٠٣/٥٧٢م ضد/بدر بن علي بن سيف السليماني للمطالبة بالآتي:

١. بسداد مبلغ قدره -/١٨٦٥١ ر.ع (ثمانية عشر ألفا وستمائة وواحد وخمسون ريالا عمانيا).
٢. بأداء الفائدة بواقع ١٦٪ من تاريخ رفع الدعوى حتى السداد الكامل.
٣. بالتصريح ببيع المركبة محل التمويل.
٤. بسداد الرسوم والمصاريف ومبلغ -/١٠٠٠ ر.ع (الف ريال عماني) مقابل اتعاب المحاماة.

ونظرا لتعذر اعلان المدعى عليه بالطرق العادية، يعتبر هذا النشر اعلانا له بموعد نظر الدعوى في يوم الاحد الموافق ٢٠١٧/٦/١٨م الساعة التاسعة صباحا بمقر المحكمة (بالخوير مجمع المحاكم - خلف وزارة العدل)، عملا بالمادة (١١) من قانون الإجراءات المدنية والتجارية الصادر بالمرسوم السلطاني رقم ٢٠٠٢/٢٩م وتعديلاته.

أمانة سر المحكمة

مجلس الشؤون الادارية للقضاء
المحكمة الابتدائية بمسقط
أمانة سر المحكمة

إعلان قضائي

تعلن أمانة سر المحكمة أن/شركة عمان اوريكس للتأجير ش.م.ع.ع أقامت الدعوى التجارية رقم: ٢٠١٧/١٣٠٣/٩٢١م ضد/اسماء بنت مراد بخش بن عزيز ٢- خالد بن عبدالله بن رمضان البلوشي للمطالبة بالآتي:

١. بسداد مبلغ قدره -/٨٠٠٨ ر.ع (ثمانية آلاف وثمانية ريالات عمانية).
٢. بأداء الفائدة بواقع ١٦٪ من تاريخ رفع الدعوى حتى السداد الكامل.
٣. بالتصريح ببيع المركبة محل التمويل.
٤. بسداد الرسوم والمصاريف ومبلغ -/١٠٠٠ ر.ع (الف ريال عماني) مقابل اتعاب المحاماة.

ونظرا لتعذر اعلان المدعى عليه بالطرق العادية، يعتبر هذا النشر اعلانا له بموعد نظر الدعوى في يوم الاحد الموافق ٢٠١٧/٦/١٨م الساعة التاسعة صباحا بمقر المحكمة (بالخوير مجمع المحاكم - خلف وزارة العدل)، عملا بالمادة (١١) من قانون الإجراءات المدنية والتجارية الصادر بالمرسوم السلطاني رقم ٢٠٠٢/٢٩م وتعديلاته.

أمانة سر المحكمة

مجلس الشؤون الادارية للقضاء
محكمة الاستئناف بمسقط
أمانة سر المحكمة

إعلان استئناف تجاري

تعلن أمانة سر المحكمة ان المستأنفة/شركة جص عمان قد أقامت أمامها الاستئناف التجاري رقم ٢٠١٧/٢٩٤م ضد/ شركة المناور للمقاولات تطلب فيه استئناف الحكم بالآتي: إلزامها بأداء مستحقاتها المتراكمة البالغ قدرها مبلغ (مائة وألفين وتسعمائة واربعة وتسعين ريالا عمانيا وستمائة واربعين بيسة) والزامها بأداء فائدة ٦٪ من تاريخ رفع الدعوى حتى تمام السداد والزامها بأداء المصاريف والرسوم.

وقد تعذر اعلان المستأنف ضدها/شركة المناور للمقاولات بالطرق العادية وهذا النشر يعتبر اعلانا لها بالاستئناف وحددت جلسة ٢٠١٧/٦/١٢م الساعة التاسعة صباحا بمقر المحكمة الكائن في الخوير حي الوزارات موعدا لسماعها طبقا للمادة (١١) من قانون الاجراءات المدنية والتجارية الصادر بالمرسوم السلطاني رقم ٢٠٠٢/٢٩ وتعديلاته.

أمانة سر المحكمة

الـرواية والشِّـعْـرية

د. أسامة عثمان×

يتجاوز مصطلح الشِّعْرية، بحدّ ذاته، معنى الشعر، وَفْق صياغة قدامة بن جعفر بأنّه: «قولٌ موزون مقفّى، ويدلّ على معنى» إلى تقنيّات أسلوبيّة يتقاطع فيها الشعر والنثر، ومن أبرزها التخييل، حتّى عند بلاغيّين قدماء، إذ جعله حازم القرطاجنّي مُقوِّماً للصناعة الشعريّة والشعر.

والقرطاجنّي، في هذا، لا يعدو ما قاله أرسطو عن العلل المولِّدة للشعر، في الطبع، عند الناس، وَهي المحاكاة والالتذاذ بها. ثم يُبرز صاحب «منهاج البلغاء» الانفعالَ عند المتلقّي بوصفه، مؤكّداً لصفة الشعر في الكلام، فليست أيّ محاكاة ترتقي إلى الشعرية، كما نفهم من قوله: «وكلّ ذلك يتأكّد بما يقترن به من إغراب. فإنّ الاستغرابَ والتعجّب حركة للنفس، إذا اقترنت بحركتها الخياليّة قوىَ انفعالها وتأثّرها»، إذن هي المحاكاة المدهشة الباعثة للانفعال.

تأسيساً على هذه العلامة الفارقة، وهي الانفعال، يُمكن أن تُدرَج الانزياحات الأسلوبية في «الشعرية»، وهي التي فصّل القول فيها، بلاغيّون عرب، ولعلّ أقدرهم، عبد القاهر الجرجاني، في كتابه «دلائل الإعجاز» وصولاً إلى الشكلانيين من أمثال رومان جاكبسون الذي رأى «أنّ المصادر الشعرية الكامنة في البناء الصرفي والتركيبيّ للّغة، لم يعترف بها من قبل النقّاد إلا نادراً، وأُهملت إهمالاً يكاد يكون تامّاً من قبل اللّغويين، وإن الكتّاب المبدعين، على العكس، عرفوا غالباً الاستفادة بجانب عظيم منها» (جون كوين، كتاب «النظرية الشعرية»).

فاللّغة النثرية يتفاوت فيها منسوبُ الشِّعْرية، وفقاً للاقتراب، أو الابتعاد، عن اصطناع الخيال، ومسبّبات الدهشة والانفعال، فيمكن أن نتصوّر ظاهرة الأسلوب، كما يقول كوين، في شكل خطّ مستقيم يمثّل أقصى طرفيه قطبَين: قطباً نثرياً، تنعدم فيه كلّ مظاهر «المجاوزة» (الانزياح)، وقطباً شعرياً، يتحقّق فيه الحدّ الأقصى منها، «وبين القطبَين توزيع الأنماط المختلفة المستخدَمة في اللّغة الشعورية، بالقرب من القطب الشعري توجد القصيدة، وبالقرب من القطب الآخر توجد اللّغة العلمية، والمجاوزة في هذه اللّغة ليست منعدمة، ولكنّها تتّجه نحو الصفر».

على أنّ الشعر قد يتداخل في الأجناس النثرية، بل قد ترتفع الشعرية فيها أحياناً إلى أزيد ممّا في بعض النصوص المصنّفة شعراً، كما كان محمود درويش دائم القول إنّ ما في النثر من شعر، أقوى ممّا يتوافر في الشعر نفسه. ولاحظ أنّه في أيامه الأخيرة (بلغة البروفيسور إدوار سعيد في كتابه: «الأسلوب المتأخّر»)، حرص على ألّا يكتب إلّا النثر بلغة شعرية سامية أعجزت المفاهيم الأجناسية.

ولذلك لم يكن مُستغرَباً أن يحمل بعضُ الروائيين لغةَ الشعر معهم إلى الرواية، كما (فوكنر) الذي بدأ حياته شاعراً، ولما تحوّل إلى النثر، بقيت- كما يقول جبرا إبراهيم جبرا- الروح الشاعرية في كلّ ما يكتب، فنثره مشحون بالصور الشعرية والألفاظ غير المتوقّعة، مذكّراً القارئ بثروة شكسبير اللّفظية. ومثله بلزاك (جبرا إبراهيم جبرا، من مقدّمة ترجمة «الصخب والعنف»).

عموماً، تتّكئ الشعرية على الخيال، واللّغة المتوتّرة، والتعبيرات المُدهشة، والتعدّدية الدلالية، أو ظلال الدلالات، والإيحاءات المشحونة، ومحاولة الوصول إلى اللّاوعي بالمجاز والصورة الشعرية، أو أشكال الانزياح، هذا إذا جرّدناها من الإيقاع، ولو أنّ الإيقاع قد يظلّ قائماً، ولكن هادئاً، أو جوّانياً.

والسؤال: أين تقف اللّغة في الرواية من الشعرية؟ وإلى أيّ حدّ تليق بها؟ وفي أيّ لغاتها أليق؟

مع أنّ الروايةَ جنسٌ أدبيٌّ حديث، إلّا أنّنا قد نلمح في أقوال أرسطو ما يمسّها نوعاً من الإمساس، وذلك حين يتحدّث عن الشعر القصصي، «وهو الشعر الذي يتناول الماضي والتاريخ- يوضّح أنّ القصص لا يقف عند الخاص، بل يمتدّ إلى العام، فهو لا يُعنى بهذه الحادثة، أو تلك، قدر عنايته بدلالتها البشرية، وصدق ما تحمله من معنى، وهو يصوّر أشخاصاً، لا كوحدات بشرية، لا مثيل لها، بل كنماذج بشرية عامّة، تمثّل أنماطاً من الجنس البشري» (محمّد مندور، كتاب «في الأدب والنقد»)، هذا وهو يتناول شعراً، لكن البُعد القصصيّ فيه، جعله يتخفّف من اللّغة الشعرية المتعالية إلى لغة بشرية عامّة.

ويذكّرنا هذا بالتفريق بين اللّغة الشعرية، ولغة النثر، «على أساس أنّ الأولى إلهية، والثانية بشرية. فالشعر يوازي لغة الآلهة، ويقف النثر على أرض البشر، والرواية هي النثر الذي لا يعلم عن لغة الآلهة شيئاً؛ لأنّها وُلدت من تنوع الكلام الذي لا مراتب فيه، أي من انِدثار المراتب الذي يؤوي النصّاب والمهرّج والغبي، ويرى في الإنسان المليء بالنواقص مبتدأ له». (فيصل درّاج، «ميخائيل باختين، الكلمة، اللّغة، الرواية»، مجلّة «الآداب الأجنبية»).

وتحتفي سمة «كسر اليقين» التي تضطلع به الكلمةُ الروائية- كما يرى باختين- بنسبيّة المعرفة، وتنسجم مع السمة الإنسانية في الشخصية الروائية، كما نفهم من كلام فيصل درّاج، معلّقاً على رأي باختين الآنف الذكر.

ولا يخفى أنّ هذه القضية تخضع للمنطلقات الأساسية حول دور الأدب بعامّة، والرواية بخاصّة، جنوحاً نحو الواقعية الاجتماعية، أو نزوعاً نحو المنبع الأدبيّ الفنّي الجمالي. يذهب عبد الملك مرتاض في كتابه «في نظريّة الرواية» إلى أنّ لغة الرواية، «إذا لم تكن شعرية،... لا يُمكن إلّا أن تكون لغة شاحبة».

وفي مقابل هذا الرأي هناك الرأي الذاهب باللّغة الروائية بعيداً عن لغة الشعر إلى الوظيفة التوصيلية؛ فالناقد (جيرموفسكي) ذهب في معرض مقارنته، في العشرينيّات، بين لغة الشعر والرواية إلى أنّ لغة الرواية حرّة في تأليفها الكلمي، لا تستخدم الكلمة بوصفها عنصر تأثير، كما القصيدة الفنّية، بل بوصفها وسطاً محايداً، أو نظام علامات يخضع كما في الكلام العادي لمهمّة توصيلية (ميخائيل باختين، الكلمة في الرواية).

وفي كتابه المذكور، يستند مرتاض في كلامه على أنّ اللغة هي أساس الجمال في العمل الإبداعي، إلى أنّ تشكيل الرواية أصبح ينهض على اللّغة، وإلى أنّ الرواية غدت عالَماً من ورق، ولم تعد ملزمة بواقعية الأدب، ولاسيما بعد أن فقدت الشخصية (Personnage) كثيراً من الامتيازات الفنية التي كانت تتمتّع بها طوال القرن التاسع عشر، وطوال النصف الأوّل من القرن العشرين أيضاً. فلذلك طالَبَ بتبنّي لغة شعريّة في الرواية، ولكن ليست كالشعر؛ ولغة عالية المستوى، ولكن ليست بالمقدار الذي تصبح فيه تقعّراً وتفقّهاً...غير أنّ عدم علوّها لا يعني إسفافها وهزالها.

ويرفض مرتاض جعْل لغة الرواية بين فصيحة للسرد وعامية للحوار: سرد ولغته الفصحى، وحوار ولغته العامّية، ولكنّه يقبل بتدرّج المستويات، أو تفاوتها تفاوتاً غير ملحوظ على نحو كبير، فيما يطلق عليه تولّج المستويات، وذلك من دون أن يحسّ المتلقّي بذلك الانفصال.

ومصطلح التوالج هذا يذكّرنا بما قاله باختين عند تعرضه لـ «الرواية المونولوجيّة» حين بقي- كما يبيّن- دراج- متشبّثاً بمبدأ ينكر الأحادية والتجانس، «فلا وجود لمونولوجيّ خالص، ولا وجود لحواريّ خالص، فإلى الأوّل تتسلّل عناصر لم يشأها، وفي الثاني ترقد عناصر لم يرها. وبسبب ذلك يظلّ «الآخر» ملازماً للرواية الأحادية الصوت، فهي تُنشئ أسلوبها المكتفي بنفسه، على مقربة من تعدّد كلاميّ اجتماعيّ مجاور، وتنسج «كلمة ساميّة»، لترد على «كلمة وضيعة» وتقدّم لغةً صقيلة و«نبيلة» لتنكر لغةً «مبتذلة»، ولذلك لن يكون الخطّ الثاني في الرواية، أي الخطّ الحواري، على قطعية كاملة مع الخطّ الأوّل، وإن كان للحوار والتنوع والتعدّد مكانٌ أكثر رحابة واتّساعاً». ولعل هاجس مرتاض الأكبر ألّا تغيب الأدبية عن لغة الرواية، وهو محقٌّ في ذلك، بما أنّ الرواية هي جنس أدبيّ أوّلاً وأخيراً.. فالمعيار الذي ينبغي أن يخضع له التفاوت في لغة الرواية هو الحفاظ على الأدبية، وذلك بتشكيل لغة متّسقة بين مستوياتها غير مرقّعة، ولا متنافرة.

وربما يكتسب هذا الاتّجاه نحو الحفاظ على اللّغة الشعرية، أو على قدر منها، أرجحيّة، وذلك قد يرتدّ على الأقلّ إلى سببين، أوّلُهما: انفتاح الرواية على الأجناس الأخرى، ومنها الشعر. فالرواية بوصفها جنساً أدبياً غير منته يظلّ مفتوحاً على بقيّة الأجناس الأدبيّة الأخرى، ومستمداً بعض عناصرها، ممّا جعل خطاب الروايَة خطاباً «خليطاً» متّصلاً بسيرورات تعدّد اللّغات والأصوات، وتفاعل الكلام والخطابات والنصوص، من ضمن سياق المجتمعات الحديثة القائمة على أنقاض قطائع اجتماعية وإبستمولوجية مع مجتمعات القرون الوسطى، وهو الرأي الذي وافق فيه باختين الناقد شليجل من كون الرواية خليطاً من كلّ الأجناس الأدبية التي سبقتها، أو خليطاً من كلّ الأجناس الشعرية.

والثاني أنّ ثمّة مواضع في الرواية تتطلّب لغةً شعرية بطبيعتها، كما في المواضع الأكثر حميمية، لدى بعض التجلّيات الروحية للشخصيات، أو بعض التأمّلات أو التأزّمات النفسية، مزيداً من الوجاهة، بعد أن حازت الرواية هذه المكانة القرائية المتفوّقة، بين الأجناس الأدبية، في عصرنا هذا.

لكنّ الرواية لا تستطيع، ولا يليق بدورها، أن تُغادر لغة الحياة، بالمفردة الحيّة، وتعدّد الأصوات، والحوار المشحون، وكلّ ما لفت إليه باختين من أبعاد اجتماعية في لغة الرواية، ومن تداخل الخطابات الذي يكشف عالَماً أكثر اتّساعاً وتعقيداً، ليس بإمكان لغة وحيدة أن تعكسه، متجاوزاً الشكلانية بمطالبته بأن تكون (الأسلوبية)، في مجال تحليل القول الروائي بالذات، أسلوبية سوسيولوجية. أي تجاوز اللغوية القديمة إلى (فنية ما وراء الألسنية)، أو عبر ألسنية- كما فضّلت جوليا كرستيفا- تسمح بدراسة امتدادات القول الاجتماعية. فالرواية لم تعُد انعكاساً لإيديولوجية وعي المؤلّف؛ وإنّما أصبح الحال «تصادماً» لإيديولوجيات متنوّعة... بتباينات تتبعها في الخطاب اللّغوي.

وتاريخياً، كان للرواية اتّصال بالشعر، يقول إدوارد بلشن: «إنّ الروايات التي كُتبت في القرن السادس عشر كانت تقع في نوعين مختلفَين جداً، إذ كانت روايات أقرب إلى الشعر منها إلى النثر» (إدوارد بلشن، كتاب «الرواية وصنعة كتابة الرواية»).

ولكننا نجد ميجيل دي ثربانتس يُهاجم كتّاب الفروسية، والسبب أنّ أسلوبها -في رأيه- مُفتعَل، كلّه صناعة وتعقيد، وهو يرى أن يكون الأسلوب بسيطاً، وخالياً من الصنعة، وهو يميل إلى لغة تجمع بين ألفاظ بسيطة وصافية وحسنة السَّبك، وفواصل رنّانة الإيقاع، وبين أن تفيد اللّغة الروائية من المحاكاة والدهشة وقدرتها على إعجاب الحاذقين (عبد الرحمن بدوي، مقدّمة «دون كيخوته»)، فهي، إذن، لغة فيها من النثرية والواقعية، وفيها من الشعرية، كذلك، لكن من دون تعقيد، أو غموض، أو تكلّف ظاهر.

× باحث وكاتب من فلسطين- رام الله
بالتعاون مع مؤسّسة الفكر العربي

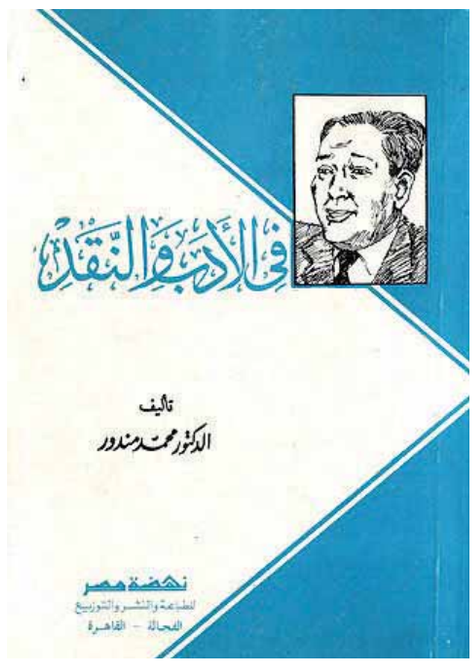

كتاب «في الأدب والنقد»

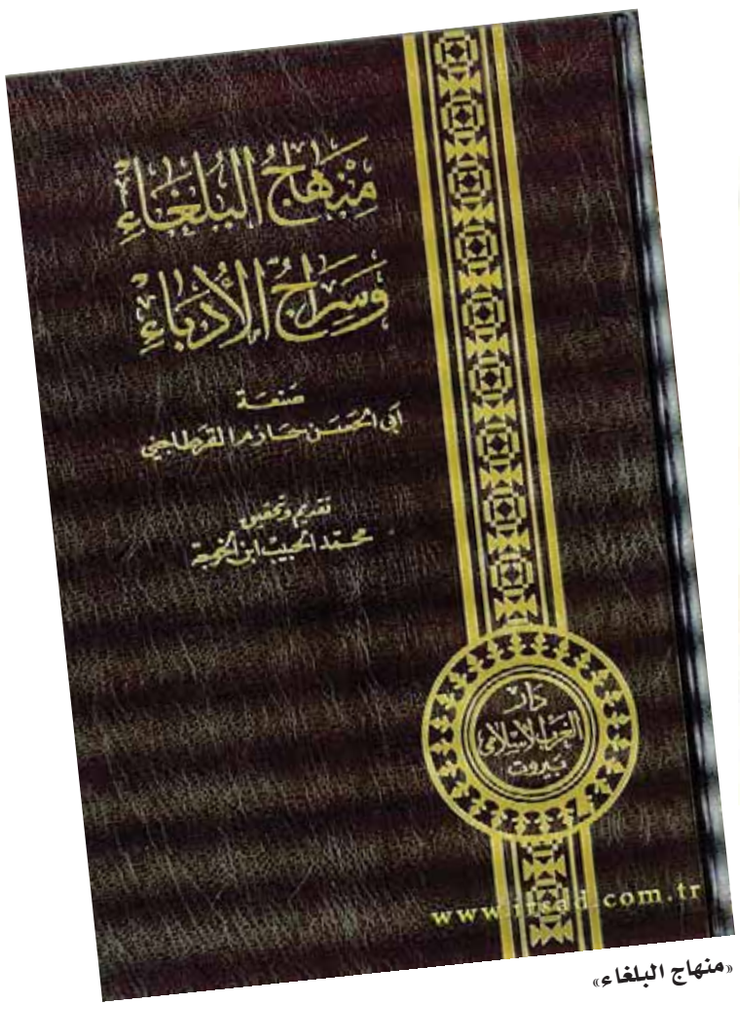

«منهاج البلغاء»

درس توفيق بكّار

أميرة غنيم×

كنتُ منتصف التسعينيّات تلميذة في المرحلة الثانويّة، بمحفظة ثقيلة ومنديل مخطّط، حين أضحى عدوّي اللّدود رجلاً لا أعرفه، ويدعى توفيق بكّار..

كان مقرّراً علينا، ذلك العام، وفقاً للمناهج التعليميّة في تونس، «فنّ النادرة في الأدب العربيّ من خلال الجاحظ في بخلائه»، وكنتُ ممّن أُصيبوا مبكّراً بوسواس القراءة القهريّ، فلم تكن تنجو منّي قصاصة ورق توقعها الصدفة بين يديّ ولو كانت فاتورة قديمة أو قرطاساً مخروطياً من الصنف الذي كان الباعة المتجوّلون في القرن الماضي يقتطعونه من الصحف والمجلّات ويستعملونه في لفّ بذور عبّاد الشمس أو حبّ الذرة المحمّص.

ولك أن تتخيّل بهجتي يوم عثرتُ في المكتبة المدرسيّة على عدد قديم من مجلّة «فصول» المصريّة فيه تحليل بديع لنادرة من بخلاء الجاحظ بقلم ناقد لم تسمع به فتاة الخامسة عشرة اسمه: توفيق بكّار..

كان مقالاً طويلاً بعنوان «جدليّة الفرقة والجماعة» يحلّل بأسلوب فاتن، وعلى غير مثال، نصّاً شهيراً للجاحظ هو «كلام بكلام»..

لا أذكر كم مرّة قرأتُ المقال وسطّرت منه مقاطع وحفظت منه أجزاء. كلّ ما أذكره أنّي ألفيت نفسي وأنا أشرح، بعد أيّام، نصّ امتحان مادّة الأدب العربي (الذي شاءت الأقدار أن يكون نصّاً من بخلاء الجاحظ عنوانه «كذب بكذب») أحاكي الأسلوب نفسه الذي شرح به بكّار «كلام بكلام»، مستنسخةً منهجه، ومُحاكيةً لغته، أحسب أنّي فتحت بذلك في باب شرح النصّ المدرسيّ فتحاً عظيماً، وأمّنّي نفسي بحيازة إعجاب مدرّس مادّة العربيّة الشاب الذي كنتُ مغرمة به مثل نصف بنات فصلي.

لم يدُم وهمي إلّا قليلاً، فسرعان ما جاءتني النتيجة الصادمة: علامة رديئة لم يحدث أن نلت مثلها قطّ، مع ملاحظة قاسية من المدرّس يستغرب فيها خروج العمل عن المقتضيات الأكاديميّة، ويتعجّب من انحدار مستوى «الفتاة النجيبة» بهذا الشكل المفاجئ.

ألقيتُ بخيبتي على كاهل توفيق بكّار. ورسخ في وهمي أيّام تلك الحادثة أنّ الرجل، وكنت أحسبه عندئذ مصريّاً من جيل طه حسين، يؤلّف كلاماً من باب الإنشاء لا يعرف صدقه من كذبه. واعتبرتُ مقاله، الذي خلب لبّي حتّى قلّدته، شطحات شعريّة متناقضة مع متطلّبات البحث العلميّ الرصين، وكرهت «بكّاراً» الذي كان وراء «فضيحتي الأدبيّة» ونفرت منه.

غير أنّ القصّة لم تنته عند هذا الحدّ. فلم يلبث مدرّس العربيّة نفسه أن ألقى بين يديّ العام الموالي، وهو يدرّسنا ديوان أبي نوّاس، مقالاً جديداً لبكّار عنوانه «جدليّة الانكشاف والاحتجاب» يحلّل فيه قصيدة المغتسلة. أخذت منه المقال مكرهةً وأنا أفكّر في ما وراء ابتسامته الخبيثة. ولم أكد أقبل على أسطره الأولى حتّى ألفيتُ سحرَ النصّ يغسلني مع موصوفة أبي نواس من أحقادي الصبيانيّة، وانكشف لي ما احتجبَ عنّي، واستوعبتُ الدرس الضمنيّ: كنتُ في منتهى الغباء حين حاولتُ تقليد توفيق بكّار، إنّه بين الكتّاب بمنزلة أوراق العملة بين غيرها من ضروب الورق: أصلي لا يُحاكى ونادرٌ لا يتكرّر، وكلّ تشبّه به هو تزييف وتزوير يستوجبان العقاب.

من بعد ذلك صار توفيق بكّار معبودي المفضّل. كانت صورته الصغيرة التي اقتطعتها من إحدى المجلّات التونسيّة ترقد تحت بلّور مكتبي المدرسيّ جنباً إلى جنب مع نجم التنس الأمريكي أندري أجاسي. وكنتُ كثيراً ما أتأمّل زرقة عينيه وشقرة شعره، وأستعيد ما رواه لي مدرسي عنه من دفء الصوت وقوّة الكاريزما وحضور البديهة.. رحتُ أتخيّلني من جيل طلبة السبعينيّات أو الثمانينيّات أختلف إلى دروسه وأغترف من علمه الغزير. وأحسب أنّي لم أكن لأغيّر وجهتي من الاختصاص العلميّ إلى الاختصاص الأدبيّ إلّا بتأثير ما خلفه في نفسي الافتتان بما قرأته في صباي للأستاذ توفيق بكّار.

وفي الجامعة، لم يقع تحت نظري شيءٌ له، وكان مقالاً، إلّا قرأته في خشوع المتعبّد: مقدّماته في سلسلة «عيون المعاصرة» التي كانت تبدو لي أحيانا أجود من الكتاب نفسه، تحاليله الفريدة التي جمع أغلبها في كتابيه «شعريّات عربيّة» (في جزأين) و«قصصيّات عربيّة»، ذكريات شبابه مع صديقه صالح القرمادي التي قرأتها في كتيّب له لم أعد أذكر عنوانه.

كان اختصاص «مناهج النقد الأدبيّ» قد استقرّ وحدة تعليميّة من ضمن الوحدات المكوّنة لاختصاص العربيّة، وكان الطلبة من جيلي يقبلون عليه بشغف المستكشف من دون أن يدركوا أنّه اختصاصٌ أوجده في الجامعة التونسيّة منتصف الستينيّات المعلّم الأوّل توفيق بكّار. فقد كان من حظّ قسم العربيّة عند تأسيس الجامعة في تونس أن أشرفت عليه نخبة من الأساتذة مزدوجي اللّسان يُتقنون الفرنسيّة إتقانهم العربيّة، إذ درس أغلبهم في جامعة السوربون في باريس، وتحصّلوا منها على التبريز في الآداب العربيّة. وكان الأستاذ توفيق بكّار طليعة هؤلاء متمكّناً، على الرغم من تكوينه الكلاسيكيّ، من شعريّة تودوروف وبنيويّة جاكبسون، شديد القرب من فلسفة رولان بارت ومنهجه النصّاني في مقاربة النصوص الأدبيّة. على أنّ ولعه بالمناهج الحديثة في فترة ساد فيها في الجامعة المنهج التقليديّ المحافظ في دراسة السرد والشعر لم يجعله في صدام مع زملائه ممّن يمثّلون النزعة الكلاسيكيّة. فقد كان للأستاذ توفيق حظّ من اسمه جعله مغرماً بالجمع بين الثنائيّات الضديّة فإذا بها معه على وفاق، متآلفة منسجمة من ضمن جدليّات لا يعرف سرّها غيره. والبيّن أنّ هذه المقدرة على التوليف بين المتضادّات لم تشكّل عنده منهجاً في النظر العلميّ فحسب، كما يرشح في عناوين نصوصه، بل كانت مذهباً في الحياة وعقيدة في السلوك مكّنته من أن يجمع، مثلاً، إلى منزعه التحديثيّ ولعه بعيون التراث العربيّ، فإذا به يقنع الشقّ المحافظ في الجامعة بأنّ المنهج الحديث لا انبتات فيه ولا تغريب، بل هو في خدمة النصّ القديم: يفجّر مكنونه ويهتك أسراره. ومثلما اهتمّ بالنصوص التراثيّة شعراً ونثراً، فقد أقبل أيضاً على الشعر الحديث فكتب مقدّمته البديعة لـ «مختارات شعريّة» الذي أصدرته «دار الجنوب» لمحمود درويش، وقدّم لروائع الأدب الحديث فكتب عن «سد» المسعدي و«حدّث أبو هريرة»، وقدّم «المتشائل» لإميل حبيبي، و«موعد النار» لفؤاد التكرلي، و«موسم الهجرة إلى الشمال» للطيّب صالح، وغيرها.

إنّما المرء بأكبريه..

وبهذا المذهب الوفاقيّ نفسه استطاع أن يجمع بين انفتاحه على الفكر الإنسانيّ الرحب واحتفائه في غير تعصّب بالأدب التونسيّ المعاصر، فكان أوّل من أدخل إلى مناهج التدريس في الجامعة محمود المسعدي، وعلي الدوعاجي، وعزّ الدين المدنّي، والبشير خريف. ولم يمنعه انتماؤه الفكريّ إلى اليسار من أن يجمع حوله طلبة من الأطياف والألوان السياسيّة كلّها، وأن يكون صديقاً حميماً لزملائه المنتمين إلى الحزب الحاكم ممّن كانوا مثله: أعمدة أساسيّة في بنيان الجامعة التونسيّة. وليس من الصدفة أيضاً أن نُسب إليه فضل التقريب بين المبدعين والأكاديميّين ومزيّة ردم الفجوة بين الجامعة ومحيطها الثقافيّ بما كان يعقده من لقاءات ثقافيّة خارج الحرم الجامعيّ، فقد كان حريصاً على تجاوز الحدود الوهميّة بين الثنائيّات، بانياً الجسور بينها.. لذلك لم يستغرب أحد اهتمامه بنقد الفنّ التشكيليّ إلى جانب القصّة والرواية والشعر، ولا تنقّله في التدريس والسكن بين تونس وباريس كما لو كانا حيّين متجاورين من أحياء العاصمة التونسيّة.

أستحضر اليومَ هذا كلّه بعد أن شيّعت تونس مؤخّراً ناقدها الفذّ إلى مثواه الأخير، ونعشه مغطّى بالعَلَم التونسيّ في موكب مهيب حضره رئيس الحكومة التونسيّة ووزيرا الثقافة والتعليم العالي، ورؤساء الجامعات، ومئات من طلبة الأستاذ ورفاقه. أمهلته يد المنون تسعين عاماً من العطاء ونكران الذات والزهد في الألقاب الفضفاضة. لم توشّح اسمه يوماً تلك «الدّال» التي من أجلها يتنافس المتنافسون. كانَ أعظم من الدكتوراه فلم يطلبها من بعد وفاة أستاذه رولان بارت، وأضحى بذلك مضرب المثَل في الجامعة التونسيّة كلّما أريد الاستشهاد بأنّ الدكتوراه بذاتها لا تصنع مَجداً، وأنّ غيابها لا يُنقص من قيمة الأفذاذ من أساتذة الأجيال.

ظلّ صاحبُ القلم الفريد مُشاركاً في الحراك الثقافيّ لآخر أيّام حياته، فقد قابله زوّار معرض تونس الدوليّ للكتاب في دورته الأخيرة: شامخاً على الرغم من المرض، صوته خافت.. ولكنّه حازم..

ذهبَ توفيق بكّار وترك لنا درسه: إنّما المرء بأكبريه.. علمه وبيانه..

× أستاذة في جامعة سوسة، تونس
بالتعاون مع مؤسّسة الفكر العربي

توفيق بكّار

الكاتبة الهندية المثيرة للجدل أروندتي روي تصدر روايتها الثانية

نيودلهي «أ.ف.ب»: - أصدرت الكاتبة الهندية الشهيرة أروندتي روي، - أحد الكتاب الهنود الأعلى مبيعا، الثلاثاء روايتها الثانية بعدما حققت رواياتها الأولى «الأشياء الصغيرة» نجاحا عالميا قبل عشرين عاما.

فبعد عقدين من صدور الرواية الأولى، وحصول الكاتبة على جائزة «بوكر» العريقة، تعود روي إلى عالم الخيال مع رواية باللغة الانجليزية بعنوان «ذي مينيستري أوف آتموست هابينس» (وزارة السعادة القصوى) التي ينتظرها جمهورها بفارغ الصبر.

وعكفت الكاتبة البالغة من العمر ٥٥ عاما على كتابة روايتها الجديدة بصمت وبعيدا عن الضوء على مدى عشر سنوات، ويشكل صدورها حدثا في الأوساط الثقافية الناطقة بالانجليزية. أما النسخة الفرنسية من الرواية فلن تصدر قبل مطلع السنة المقبلة.

وسيكون من الصعب على هذه الرواية الجديدة أن تخرج من وهج الرواية الأولى التي بيعت منها ستة ملايين نسخة في العالم.

وتوثق هذه الرواية لحكايات من العنف العام والخاص في الهند، من أعمال الشغب احتجاجا على بناء جسر فوق نهر نارمادا، وصولا إلى أعمال العنف الدامية في غوجارات العام ٢٠٠٢، والتمرد في كشمير، وكل ذلك في ظل تصاعد التشدد الهندوسي في الهند. وتصوّر الرواية أيضا «تعقيد الهند المعاصرة وطاقتها وتنوعها» بحسب صحيفة «فايننشال تايمز».

- آراء سياسية جريئة - وإذا كان معظم النقاد أثنوا على الرواية، فإن «ثمن ذلك كانت انتظار ٢٠ عاما» بعد صدور الرواية الأولى، وفقا لمجلة «تايم».

لكن هذا الرأي لم يكن محل إجماع، فقد لاقت الرواية بعض الانتقادات، منها مقال في صحيفة «ذي آيريش تايمز» قال إن «السرد ضعيف وعشوائي بحيث إن القارئ قد يمل بسهولة ويفقد اهتمامه» بمتابعتها.

في السنوات العشرين الماضية، تحولت أروندتي روي من كاتبة غير معروفة إلى واحدة من أشهر كتاب الهند بفضل روايتها الأولى، ثم أصبحت من الأصوات المنتقدة للأخطاء في بلدها.

وهي ناشطة ذات توجهات يسارية، ومعروفة بآرائها السياسية الجريئة التي تثير البلبلة أحيانا في الهند، كما أنها من المدافعين الشرسين عن البيئة وحقوق الإنسان، وتبدي دعمها المطلق للتحركات الاحتجاجية. وبين الروايتين، أصدرت عشرات المطبوعات التي تصف الوجه المظلم للتنمية في الهند.

وتثير تصريحات روي وكتاباتها المستفزة ضجة في النقاش العام في الهند، لكن معارضي آراءها يتهمونها بأنها تحاول الظهور من خلال مواقفها الغريبة.

ومن هذه المواقف ملاحظاتها على القبضة التي تفرضها الهند على الجانب الذي تسيطر عليه من كشمير. كما أن لقاءها بالمتمردين الماويين في وسط الهند وإقامتها معهم أسبوعين جلب لها مزيدا من الكره. وهي وثقت وقائع سوء معاملة النساء في صفوف المتمردين، والأسباب التي تدفعهن للالتحاق بصفوفهم، في كتابها «ووكينغ ويذ ذي كومرادز».

وأروندتي روي معتادة على التردد على المحاكم باستمرار للنظر في قضايا مرفوعة عليها بسبب آرائها، حتى أنها أمضت بعض الوقت في السجن لهذا السبب. ومنذ وصول رئيس الوزراء ناريندرا مودي المنتمي إلى حزب قومي هندوسي إلى الحكم في ٢٠١٤، تنظر الكاتبة بعين القلق إلى التطورات في بلادها، في ظل تصاعد الخطاب الفئوي ووتيرة العنف الطائفي السياسي.

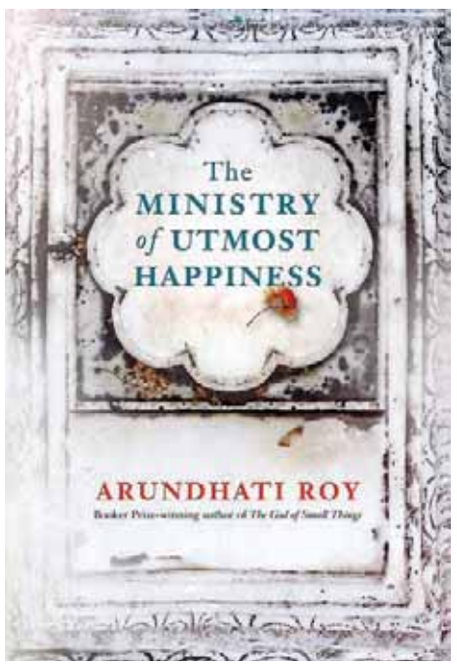

غلاف (وزارة السعادة القصوى)

كيف يعمل عقل إنسان مزدوج اللغة ؟

مدريد، «د.ب.أ»: كيف تتعايش لغتان معًا داخل مخ بشري؟ هل الأشخاص مزدوجي اللغة أكثر ذكاء؟ إلى أي مدى يؤثر عامل السن في تعلم لغة ثانية؟ في هذه الأيام، ومع اعتبار اللغات من العناصر المؤثرة في السيرة الذاتية وفي الترقي بمجال العمل، تثار الكثير من الأسئلة حول ظاهرة ازدواجية اللغة التي تشهد تزايدًا ملحوظًا في أنظمة التعليم المختلفة.

في تصريحات لوكالة الأنباء الألمانية (د.ب. أ) يقول الباحث الإسباني البرتو كوستا «أحيانًا تستخدم ازدواجية اللغة كسلاح هجومي، من منظور سياسي، وهذا يتسبب في كثير من التشويش». ولهذا من أجل كسر الصورة النمطية وتبديد الشكوك مع التدليل بالبراهين العلمية، قام أستاذ علم النفس الإسباني، والمشرف على فريق بحثي حول ازدواجية اللغة بجامعة بومبيو فابرا ببرشلونة بنشر كتاب بعنوان «العقل مزدوج اللغة علم أعصاب اللغة».

تجدر الإشارة إلى أن كوستا خبير متخصص في دراسة كيفية نحت العقل لتجرب ازدواجية اللغة، ويعتمد على دراساته لتأكيد أن تطوير التحكم في مراكز الانتباه يختلف من الأشخاص مزدوجي اللغة إلى الأشخاص أحادي اللغة، مما يرجح تفوق مزدوجي اللغة على غيرهم في كثير من أوجه التركيز والتفاعل بذكاء. ويضيف كوستا: «كما لو أن الدماغ مزدوج اللغة يقوم بممارسة بعض التدريبات الرياضية البدنية، ولكن ذهنيا»، مشيرًا إلى أنه مع التقدم في العمر يتداعى نظام الانتباه، ومن ثم فإن استخدام أكثر من لغة بصفة مستمرة يزود العقل بمخزون معرفي يجعل تدهور المنظومة أكثر بطئًا.

بالإضافة إلى أن الاستخدام المتواصل لأكثر من لغة، سواء منذ الميلاد أو بالتعلم في مرحلة لاحقة يزود العقل بخاصية يطلق عليها الباحث الإسباني «المرونة المعرفية»، وهي ما يعرفه الكثيرون على أنه مهارة القيام بمهام متعددة أو « multitasking»، وهذا لا يعني فقط إمكانية القيام بالكثير من الأمور في نفس الوقت، بل الإحلال والتبديل فيما بينها بدون حدوث تداخل أو ارتباك، حسب قوله. وعلى عكس الشائع، لا تعمل ازدواجية اللغة على حدوث قصور في الانتباه، بل تجعل صاحب هذه الخاصية أكثر تركيزًا، نظرًا لأنه لكي يتمكن من الحيلولة دون تداخل اللغتين، يظل الذهن حاضرا باستمرار والتركيز في أعلى درجاته.

وأخيرا، فإن الشخص الذي يجيد لغتين يصبح أيسر بالنسبة له تعلم الثالثة. إلا أن كوستا في هذه النقطة يوضح أن المهم إجادة قواعد النحو أو معرفة كم كبير من المفردات. على سبيل المثال عندما يقوم شخص مزدوج اللغة: إسباني-إنجليزي، بتعلم الصينية، فإنه سيعاني على الأرجح نفس صعوبات المفردات اللغوية وقواعد النحو، مثل أي شخص إسباني أحادي اللغة. الفرق يكمن في القدرة على التحكم: «مزدوجو اللغة نمارس أكروبات لغوية بين لغتين، نتحكم فيهما طوال الوقت، وهذا هو ما يحتاجه أي شخص يتعلم لغة»، حسب وصفه.

على الرغم من ذلك، الأمر لا يخلو من عيوب، ومن أبرز عيوب ازدواجية اللغة، المعجمية أو المفرداتية في كل واحدة من اللغات التي يتقنها المتحدث، فبطبيعة الحال عندما يتم المزج بينهما تتوافر لديه مفردات أكبر بكثير من تلك التي لدى شخص أحادي اللغة، ولكن على العكس من ذلك، فإن حصيلته في كل واحدة منهما ستكون أقل من تلك التي لدى شخص أحادي اللغة، بحسب تقديرات عالم النفس الإسباني، حيث يرى أن الأمر ذاته يسري على خاصية الطلاقة اللغوية «تصبح تلك اللحظات حينما نعجز عن العثور على الكلمات المناسبة، متكررة الحدوث مع الأشخاص مزدوجي اللغة مقارنة بأحادي اللغة».

ومن ثم كلما كان تعلم لغة ثانية في سن مبكرة كان الوضع أفضل، علما بأن الإنسان يظل يتعلم مفردات جديدة طيلة عمره، سواء في لغته الأم أو في أية لغة أخرى، بينما تزداد صعوبة تعلم التركيبات اللغوية مع تجاوز سن البلوغ، أما بالنسبة للصوتيات، فيرى كوستا أنه مع تقدم السن تصبح «نافذة الفرص» أضيق في هذه الجانب من اللغة، موضحا أن «العام الأول من عمر الإنسان يمثل علامة فارقة في تعلم اللغات، وحتى قبل أن يتعلم الصغار نطق حروفهم الأولى».

يوضح كوستا أن «هذا لا يعني أنه مع تجاوز مرحلة عمرية معينة فلن يكون بوسع المتحدث إجادة لغة ثانية: جوزيف كونراد على سبيل المثال، يعد واحدا من أهم وأبرز الروائيين في الأدب الإنجليزي، إلا أنه حين كان يتكلم لم يكن أحد يفهم منه شيئا، بسبب لكنته البولندية الظاهرة»، ولهذا، بالرغم من أنه لم يتم بحث الأمر بصورة كافية، يدافع كوستا عن فكرة تولي المدرسين الأجانب تعليم اللغة الأجنبية في المدارس للأطفال في المراحل العمرية الأصغر، وليس العكس عندما يقتصر ذلك على المراحل العمرية المتقدمة فقط.

«فلنقدم لهم الأفضل بينما هم في نعومة أظفارهم؛ لأن التعليم في الصغر كالنقش على الحجر»، يلخص الباحث الإسباني القول.

أما إذا كان شخص قد تعلم لغة ثانية في الكبر، فيؤكد كوستا أنه ليس هناك ما يدعو للقلق؛ لأن الأمر له مميزاته أيضا: نظرًا لأن التداخل العاطفي من جانب اللغة الأم يكون له تأثير على قدرة المتحدث على الحكم». ويتابع «في كثير من المواقف يصدر عنا بصورة تلقائية رد فعل عاطفي تجاه الخيارات التي تطرح علينا، وهذا يجعلنا ننحاز إلى بعض التوجهات، إلا أن هذه الانحيازات لا تكون ظاهرة عند استخدام لغة ثانية: كما لو كنا أكثر تحليلًا وأكثر تدبرًا، وقد يؤدي هذا لأن نحسن اختياراتنا بشكل أكبر».

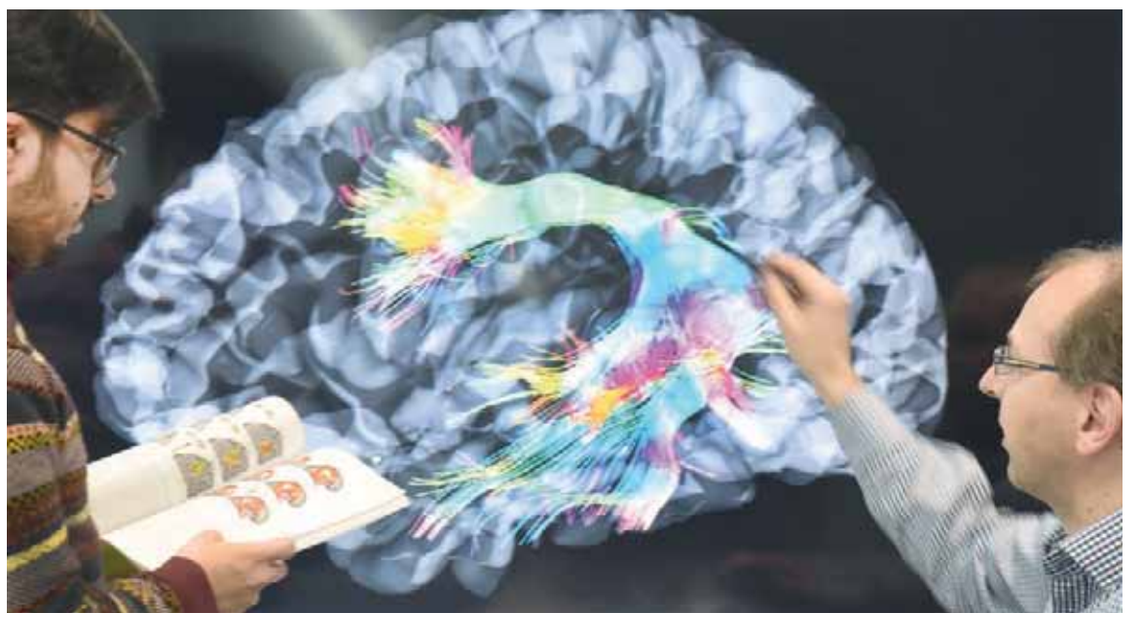

■ علماء يقيمون بمسح دماغ للاجئ يتحدث اللغة الألمانية

■ مدرسة ابتدائية تقوم بتعليم اللغة: الإسبانية - الإنجليزية في سان أنطونيو بولاية تكساس الأمريكية

باحثون يشيرون إلى خطر متزايد لاصطدام نيزك بالأرض

براغ، «أ.ف.ب»: تحدث علماء فلك من الأكاديمية التشيكية للعلوم عن احتمال أن يصطدم نيزك بالأرض وأوصوا بإجراء أبحاث لتجنب «كارثة محلية أو قارية». والنيازك المعنية تأتي من فرع جديد اكتشف في كوكبة من الشهاب تظهر بانتظام في السماء.

وتوصي الدراسة بقوة بمواصلة الأبحاث المعمقة «لتوصيف أفضل للمصدر الفعلي لهذه الأجسام التي قد تكون خطرة وتتسبب بكارثة محلية أو قارية». وهذا الفرع الجديد يضم أجسامًا تتنقل معا حول الشمس. وتلتقي بها الأرض مرة كل بضع سنوات لفترة من ثلاثة أسابيع تقريبًا.

وشددت الأكاديمية التشيكية في بيان صحفي «خلال تلك الفترة يكون احتمال وقوع اصطدام جسم (بقطر عشرات الأمتار) مرتفعا أكثر».

ووصل العلماء إلى هذه الخلاصات بعد تحليل ١٤٤ شهبًا كبيرًا في هذه الكوكبة واكتشاف هذا الفرع الجديد الذي يضم نيزكين على الأقل يبلغ قطرهما ٢٠٠ إلى ٣٠٠ متر. وأضافت الأكاديمية في بيان صحفي «يرجح أن يكون في هذا الفرع عدد غير مرصود من النيازك يبلغ قطرها عشرة أمتار أو أكثر. من هنا ارتفاع خطر الاصطدام بين الأرض ونيزك».

والنيازك هشة بشكل عام لكن عندما يكون حجمها كبيرًا يمكنها أن تدخل الغلاف الجوي وأن يرتفع خطر اصطدامها بالأرض على ما يوضح هؤلاء العلماء.

ولاية نورثرن تيريتوري تسجل رقمًا قياسيًا في صيد التماسيح

سيدني، «د.ب.أ»: تمكنت سلطات الحياة البرية الأسترالية من صيد عدد قياسي من التماسيح في ولاية نورثرن تيريتوري، حيث سجلت زيادة نسبتها ٦٦٪ خلال الأشهر الستة الأولى من العام الحالي مقارنة بالعام الماضي.

وأفادت لجنة المتنزهات والحياة البرية في نورثرن تيريتوري بأن حراس الحياة البرية تمكنوا من صيد ١٨١ تمساحًا هذا العام، مقابل ١٠٨ تماسيح العام الماضي، وجرت معظم عمليات الصيد في مدينتي داروين وكاثرين.

ويتم نقل التماسيح من المنظومة النهرية إلى المزارع، حيث يتم استغلال جلودها ولحومها. وقال كبير حراس الحياة البرية، توم نيكولز: إن السبب وراء ارتفاع العدد هو «موسم الأمطار الوفير» الذي يستمر من نوفمبر إلى أبريل.

وذكر نيكولز: «لقد توفرت إمدادات مستمرة للمياه هناك مع مصادر الغذاء الجيدة، ومن ثم بقيت التماسيح».

وأبعد حراس الحياة البرية التماسيح عن بؤر المياه التي تتزايد فيها أعداد السائحين في موسم الجفاف، والذي بدأ الشهر الماضي.

المحميات البحرية تخفف من آثار الاحترار المناخي

شيكاغو، «أ ف ب»: يمكن للمساحات البحرية المحمية أن تساهم في تخفيف أثر التغير المناخي وأن تساعد بذلك الأنظمة البيئية والسكان على الاعتياد على تغيرات أقل حدة، على ما جاء في دراسة أعدها فريق دولي من العلماء.

وبحسب هذه الدراسة التي انطوت على خلاصة لأكثر من ١٤٠ دراسة سابقة، ونشرت في مجلة الأكاديمية الأمريكية للعلوم، يمكن للمحميات البحرية أن تساهم في تخفيف ظاهرة ارتفاع درجة حموضة مياه المحيطات، وانخفاض نسبة الأكسجين فيها، وأن تخفف أيضا من وتيرة الأعاصير وسائر الظواهر المناخية القصوى، والاضطراب في الأنواع الحية.

ويمكن لهذه المحميات أيضًا أن تزيد قدرة المحيطات على تخزين غاز ثاني أكسيد الكربون الناجم عن النشاط البشري، وخصوصا في المناطق الساحلية حيث تقع غابات المانجروف ومنابت الأعشاب البحرية والملاحات.

وتخزن هذه الأنظمة البيئية الكربون العضوي بواسطة عملية التركيب الضوئي للنبات. وتؤدي المحيطات دور آبار تخزين الكربون، وهي بهذا تساهم بشكل كبير في تعديل مناخ الأرض، وفقا للباحثين.

ولا تزيد مساحة المحميات البحرية حاليا عن ٣,٥ ٪ فقط، منها ١,٦ ٪ محمية من أي نوع من الاستغلال.

- فوائد كبيرة - وتسعى مجموعات حماية البيئة إلى توسيع المحميات البحرية إلى ما لا يقل عن ١٠ ٪ من المساحة الإجمالية للمحيطات، وذلك بحلول العام ٢٠٢٠.

واتفقت الوفود المشاركة في المؤتمر العالمي للاتحاد الدولي للحفاظ على الطبيعة في عام ٢٠١٦، على ضرورة توسيع مساحات المحميات إلى ما لا يقل عن ٣٠ ٪ من مساحة المحيطات، وذلك بحلول عام ٢٠٣٠.

ويقول كالوم روبرتس عالم الأحياء في قسم علوم الأحياء في جامعة يورك البريطانية والمشرف على هذه الدراسة «أظهرت دراسات عدة أن المحميات البحرية التي تحظى بإدارة جيدة يمكن أن تحمي الأنواع الحية وتحافظ على أنشطة الصيد المنتجة». وأضاف: «نريد أيضًا أن نوسع دائرة البحث لنرى ما إن كانت هذه المحميات تخفف من الآثار السلبية للاحترار فقط أم أنها تساهم في تحسين الأمور أيضا».

وأدرك الباحثون سريعًا أن هذه المحميات البحرية لديها أثر مهم على الأنظمة البيئية وأيضا على السكان إزاء أثر الاحترار المناخي السريع، وفقًا لروبرتس.

وكانت دراسات سابقة أظهرت أن هذه المحميات البحرية يمكن أن تساهم في تعزيز الأنواع المستهلكة بسبب الإفراط في الصيد وتدمير مواطنها الطبيعية، وذلك من خلال حماية الأنظمة البيئية. وهذه الآثار الإيجابية أكبر في المحميات البحرية المقامة منذ زمن طويل، والتي تحظى بإدارة جيدة تؤمن حماية تامة من الأنشطة البشرية مثل الصيد والتنقيب عن النفط والمعادن، وفقًا للباحثين.

- سياسة غير مكلفة - وترتكز قدرة هذه المحميات البحرية على التخفيف من أثر التغير المناخي على هذه الخاصيات على الأرجح، وفقا للعلماء.

ويقول بيث أوليري الباحث في جامعة يورك «يظهر تحليلنا أن هذه المحميات البحرية تشكل ما يشبه الوسيلة ذات التقنيات البسيطة والكلفة المنخفضة في التكيف مع التغير المناخي، ولها آثار جيدة أخرى على المستوى المحلي والعالمي». ووفقًا لفيليب كوري عالم الأحياء البحرية في المعهد الفرنسي لأبحاث التنمية وأحد معدي الدراسة فإن المحميات البحرية يمكن أن تكون في البرامج الوطنية والدولية للتصدي للاحترار المناخي.

عودة المومياء في ثوب جديد بطولة توم كروز وراسيل كرو

لوس أنجلوس - «د.ب.أ»: أصبح في حكم المعتاد ألا تتجاسر السينما الهوليوودية على كسر المعايير السائدة والصورة النمطية الراسخة خلال السنوات الأخيرة بشأن سلاسل أفلام الأكشن التي تحمل جرعات مكثفة من الإثارة والمغامرات ترفع معدلات الإدرينالين لدى المشاهد، مستنفدة كل السبل من أجل تحقيق ذلك والحفاظ عليه. ولهذا ليس من المستغرب أن يحمل بوستر فيلم يعتبر معالجة أكثر حداثة لنسخ قديمة من سلسلة أفلام «المومياء»، اسم اثنين من كبار نجوم الصف الأول مثل توم كروز وراسيل كرو، جنبًا إلى جنب مع النجمة الشابة ذات الأصول الجزائرية صوفيًا بوتلة، بعد تألقها في أفلام هوليوودية ضخمة مثل الجزء الأخير من سلسلة الخيال العلمي والفضاء «ستار تريك».

وبالفعل فقد حاول مخرج العمل، اليكس كورتزمان الذي سبق له إثبات جدارته مع أفلام أكشن وخيال علمي مثل «ستار تريك» و«سبايدر مان»، إجراء تعديل شامل على شكل وصيغة هذه المعالجة، خاصة وأنها أول جزء تقدمه «دارك يونيفرس» التابعة لاستديوهات يونيفرسال، والتي تنوي تقديم معالجات جديدة لأفلام رعب كلاسيكية مثل «فرنكنشين» و«الرجل الذئب» و«الرجل الخفي»، والذي تأكد قيام نجم قراصنة الكاريبي، جوني ديب بلعب بطولته، بالإضافة إلى «عروس فرنكنشتين». كما تأكد قيام الإسباني خابيير بارديم بتقديم دور فرنكنشتين، والذي سبق وأن رفض إعادة تقديم دور الدكتور جيكل في هذه النسخة من «المومياء».

في الوقت نفسه تعمل يونيفرسال في الوقت الراهن على تقديم معالجات جديدة من فيلم مصاصي الدماء «فان هلسنج»، وهو ما يؤهلها للدخول في منافسة مع مشروعات الأبطال الخارقين التي تقدمها مارفيل ودي سي كوميكس. ومن ثم من المتوقع أن يمتد هذا الخط المزدوج في هوليوود إلى أجل غير مسمى: مغامرات الأبطال الخارقين من ناحية وعالم الفنتازيا الخيالية من ناحية أخرى. يدخل توم كروز هذه التجربة معتمدا على خبرته الطويلة في عالم الأكشن، التي اكتسبها من خمسة أجزاء من سلسلة «المهمة المستحيلة»، وتجربته الفريدة مع عالم مصاصي الدماء الخيالي في فيلم «مقابلة مع مصاص الدماء»، بطولة براد بيت، أنطونيو بانديراس، وكريستيان سلاتر. وبرغم سنوات عمره الـ٥٤، إلا أنه لا يزال محتفظًا بلياقته العالية وقدراته على الحركة أمام الكاميرا. يلعب كروز في «المومياء» دور نيك مورتون، وهي شخصية جديدة على جمهوره، من المتوقع أن تتحول إلى دور محوري في سلسلة أفلام «عالم الظلام» التي تخطط لها يونيفرسال، والتي أثارت الكثير من التوقعات على شبكات التواصل الاجتماعي، لدرجة أن البعض تساءل «هل يقدم كروز شخصية فان هلسنج؟». الطريف في الأمر أن برومو الفيلم المطروح على شبكة الإنترنت لا يسلط الكثير من الضوء على ملامح الشخصية التي يقدمها كروز في المومياء. لا يعرف فقط سوى أنه يتعرض للقتل في حادث طائرة مروع، ولكن يعود للحياة مرة أخرى بعد تجميد جسده في المشرحة.

نجمة الفيلم صوفيا بوتلة تجسد دور أميرة مصرية غامضة عثر على تابوتها مدفونًا في سرداب في أعماق الصحراء القاحلة، بعد أن حرمت ظلما من مستقبلها في عالمها، لتستيقظ في عالمنا، حاملة معها روح شر نبتت ونمت داخلها على مدار آلاف السنين، ورعب يتحدى قدرات العقل البشري على الاستيعاب. يتقرر نقل التابوت إلى لندن، ولكن المومياء بداخله تستيقظ في منتصف الرحلة لتبدأ عملية الانتقام.

بحسب موقع الفيلم تدور الأحداث بين الكثبان الرملية لصحراء الشرق المهيبة ببداوتها وبدائيتها البسيطة، وصولا إلى غموض متاهات لندن القاتمة المغرقة في الحداثة، ومع ذلك يحافظ الفيلم على إيقاع متوازن بين الفنتازيا الجامحة والمشاعر المتدفقة في تجربة خيالية تدشن مرحلة جديدة من عوالم الصراع بين الآلهة والوحوش.

تعهد كروز لجمهوره أن يكون الفيلم عميقا، وهو ما يمكن ملاحظته من كثافة الأحداث التي يجمعها برومو العمل، بدون التخلي عن جرعة من المرح كما هو المعتاد في مثل هذه النوعية من الأعمال لتخفيف من حدة مواقف الرعب والإثارة التي تتخلله. يقول كروز في مقابلة ضمن الحملة الترويجية للفيلم «الفيلم مليء بالمغامرات ولكنه مسل وطريف أيضا. قررنا اللعب على تنويعة مثيرة من الإيقاعات. إدراكا منه لجموح كروز، وسعيا لتجنب أية معوقات أمام سير العمل، قرر المخرج كورتزمان، ترك الحرية لنجم المهمة المستحيلة ليقدم الشخصية بعيدًا عن أي نوع من السيطرة أو التحكم، وذلك لكي يتمكن بالفعل من إكساب المعالجة الجديدة هوى مختلف عن الأجزاء الثلاثة السابقة التي قدمها برندان فراسر، ونقلها إلى أجواء أكثر حداثة لكي يجد الجمهور نفسه فيها. ويبقى الحكم في النهاية على نجاح المشروع، الذي يقدم فيه راسيل كرو شخصية دكتور جيكل المرعبة، لشباك التذاكر.

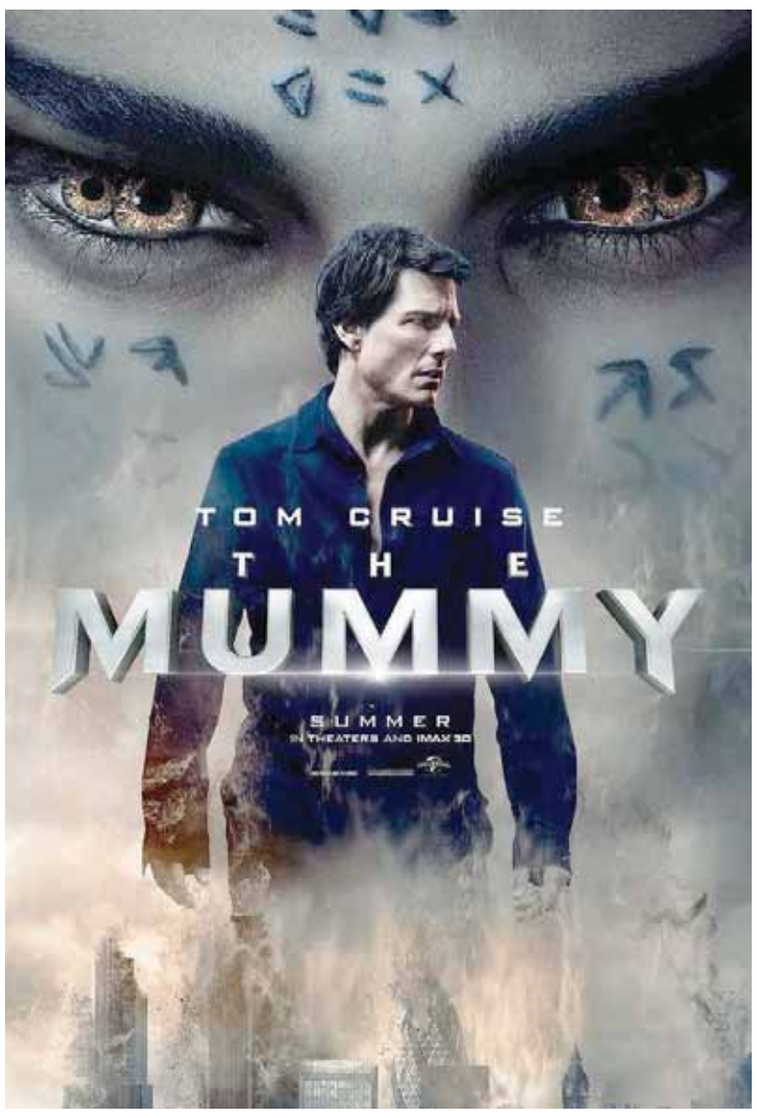

■ ملصق فيلم «المومياء»

ارتفاع معدل الوفاة بسبب المخدرات في الغرب

لشبونة، واشنطن «رويترز»«أ.ف.ب»: قال المركز الأوروبي لمراقبة المخدرات والإدمان ومقره لشبونة إن معدل الوفيات بسبب تعاطي جرعات زائدة من المخدرات زاد بنسبة ستة في المائة مسجلا ٨٤٤١ حالة وفاة خلال عام ٢٠١٥ مواصلا الارتفاع للعام الثالث على التوالي ومدفوعا بزيادة تعاطي المواد الأفيونية الاصطناعية مثل الفنتانيل.

وأظهرت أحدث بيانات أتاحها المركز أن الوفيات زادت مقارنة بعدد ٧٩٥٠ حالة وفاة في ٢٠١٤ و٧٣٤٥ في ٢٠١٣. وارتبطت المواد الأفيونية ومنها المورفين والهيروين بنسبة ٨١ في المائة من إجمالي الوفيات. وكان معدل الوفيات بسبب تعاطي جرعات زائدة من المخدرات شهد تراجعا بين عامي ٢٠٠٨ و٢٠١٢.

وحذر المركز في تقريره أمس الأول من أن الوفيات المرتبطة بتعاطي المخدرات قد تكون أعلى في أوروبا بسبب «التراجع المنهجي في (معدلات) الإبلاغ عن هذه الحالات في بعض البلدان» علاوة على التأخر فيه.

ولا يزال معدل الوفيات بسبب المخدرات في أوروبا أقل مقارنة بنظيره في الولايات المتحدة حيث توفي ٥٢ ألف شخص بسبب الجرعات الزائدة من المخدرات خلال عام ٢٠١٥ منهم ٣٣ ألفًا بسبب المواد الأفيونية.

وبحسب تقرير المركز كان متوسط عمر المتوفين بسبب الجرعات الزائدة ٣٨ عامًا للرجال و٤١ عامًا للنساء.

وتصدرت المملكة المتحدة بفارق كبير دول أوروبا من حيث عدد الوفيات بسبب الجرعات الزائدة إذ بلغ العدد فيها ٢٦٥٥ حالة خلال ٢٠١٥ في حين حلت ألمانيا في المرتبة الثانية بعدد ١٢٢٦ حالة وفاة.

وسجلت الولايات المتحدة في عام ٢٠١٦ وفاة أكثر من ٥٩ ألف شخص جراء جرعة زائدة من المخدرات وهو ارتفاع قياسي مقارنة مع حصيلة عام ٢٠١٥ والبالغة ٥٢٤٠٤ أشخاص على ما ذكرت صحيفة «نيويورك تايمز».

ويعزى هذا الوضع في جزء كبير منه إلى إدمان العديد من الأمريكيين المواد الأفيونية، وهي فئة من المخدرات تشمل الأدوية المسكنة للأوجاع بوصفة طبية والهيروين التي غالبًا ما تخلط مع مواد اصطناعية.

وزادت الوفيات المرتبطة مباشرة بالمخدرات بنسبة ١٩ ٪ بين عامي ٢٠١٥ و٢٠١٦ على ما أوضحت الصحيفة في نيويورك مستندة إلى بيانات لا تزال مؤقتة. ويطال وباء تفشي الأفيونيات المدن والأرياف في الولايات المتحدة وخصوصًا الأحواض الصناعية السابقة التي تعاني كثيرًا من الأزمة الاقتصادية.

ومن الولايات التي شهدت ارتفاعًا كبيرًا، ميريلاند وفلوريدا وبنسيلفانيا وماين الواقعة كلها على ساحل البلاد الشرقي. ورفعت ولاية اواهايو شكوى الأسبوع الماضي ضد خمس مجموعات صيدلة متهمة إياها بإخفاء مخاطر الإدمان المرتبطة بمسكنات الأوجاع الأفيونية.

عُمان

جريدة يومية سياسية تأسست عام ١٩٧٢م
تصدر عن مؤسسة عُمان للصحافة والنشر والإعلان

الطقس

حالة الجو

صحو بوجه عام على معظم محافظات السلطنة مع تدفق السحب وتواجد فرص لهطول أمطار متفاوتة الغزارة على محافظات ظفار والوسطى وجنوب الشرقية واحتمال تصاعد الغبار بفعل الرياح النشطة على المناطق الصحراوية والمكشوفة.

حركة الرياح

تهب على معظم محافظات السلطنة رياح شمالية شرقية إلى شرقية خفيفة إلى معتدلة وتكون نشطة أحيانًا.

حالة البحر

هائج الموج على السواحل المطلة على بحر العرب ويصل أقصى ارتفاع له ٣ أمتار ونصف المتر، فيما يكون هادئ الموج على بقية سواحل السلطنة ويصل أقصى ارتفاع له مترا وربع المتر.

درجات الحرارة في بعض المدن العمانية

خصب		صحار		نزوى		صور		إبراء	
٤١	٣٢	٣٦	٣٠	٤٢	٢٩	٣٥	٢٩	٤٠	٢٧
هيما		**البريمي**		**جبل شمس**		**الجبل الأخضر**		**قيرون حيرتي**	
٤٠	٢٧	٤٠	٢٩	٢٤	١٧	٢٧	٢١	٣٥	٢٤

تفاصيل عن النشرة الجوية : البريد الصوتي رقم 1102 أو 1103 أو على موقع الأرصاد الجوية www.met.gov.om

الخميس ١٣ من رمضان ١٤٣٨هـ الموافق ٨ من يونيو ٢٠١٧م العدد ١٣١٥٥ Thursday 8 June 2017 Edition No 13155

الخمر مرتبط بتغيرات في بنية المخ

لندن - «رويترز»: قال علماء إن شرب الكحوليات ولو بقدر معتدل مرتبط بتغيرات في بنية المخ وارتفاع خطر تدهور وظائفه. وفي دراسة أجريت على مدى ٣٠ عاما وشملت ٥٥٠ شخصا في متوسط العمر تنوعوا بين الإفراط في الشرب والاعتدال والامتناع عنه، توصل الباحثون إلى أن من يفرطون في شرب الكحوليات أكثر عرضة لخطر الإصابة بضمور جزء في المخ مما يؤثر على الذاكرة.

وقال الباحثون: إن الأشخاص الذين احتسوا أكثر من ٣٠ وحدة من الكحوليات أسبوعيا في المتوسط كانوا معرضين للخطر الأكبر لكن حتى من شربوا بصورة معتدلة أي ما بين ١٤ إلى ٢١ وحدة أسبوعيا كانوا أكثر عرضة على الأرجح للإصابة بهذا الضمور بالمقارنة مع الممتنعين عن شرب الخمر.

وأضافوا: «لم نجد سندا لتأثير وقائي للشرب الخفيف على بنية المخ». وقال الباحثون وهم من جامعتي أوكسفورد وكلية لندن الجامعية إن نتائجهم تدعم إرشادات بريطانية حديثة للحد من الشرب لكنها تثير تساؤلات حول توصيات الحد من شرب الخمر في الولايات المتحدة.

وتشير الخطوط الإرشادية الأمريكية إلى أن شرب ٢٤,٥ وحدة من الكحول أسبوعيا آمن للرجال غير أن الدراسة خلصت إلى ارتفاع خطر حدوث تغيرات في بنية المخ عند شرب من ١٤ إلى ٢١ وحدة فقط من الكحوليات أسبوعيا.

طفل يقفز عاليا أمام ساعة بيج بن بينما والداه يلتقطان له الصور في وسط لندن. «ا.ف.ب»

إنجاب الإناث يطيل عمر الأب

لندن - «د.ب.أ»: كشفت دراسة بريطانية أن إنجاب الإناث لا يضيف فقط «جمالا» لحياة الأب، ولكن أيضا يمثل دفعة لمسيرته المهنية ويطيل من عمره ويجعله زوجا أفضل. ويشار إلى أن إنجاب طفل أو طفلة يعيد تشكيل مخ الأب، ويعمل على خفض مستوى هرمون التستوستيرون الذكوري لديه وارتفاع في هرمون أوكسايتوسين الأنثوي.

وقالت الدراسة التي أجراتها كلية هارفرد للأعمال إن شعور الأب بالدفء والرقة لدى حمله رضيعه يزداد عندما تكون أنثى. وكان قد تم إعطاء أكثر من ٥٠ والدا أجهزة تسجيل رقمية لرصد انفعالاتهم مع أطفالهم الذكور والإناث.

وبعد دراسة الانفعالات، خلصت الدراسة إلى أن الآباء الذين أنجبوا إناثا يمضون وقتا أطول بنسبة ٦٠٪ مع بناتهم مقارنة بأولادهم. وقال الطبيب فيليب هودسو: «الأب كذكر عليه أن يتعلم نمطا مختلفا عند إنجاب فتاة. الفتيات يثرن أمورا مختلفة في الرجل». وأضاف: «الأب ربما يخوض صراعات بدنية مع أطفاله الذكور، ولكنه يتعين عليه أن يتعلم التفاوض مع الأطفال الإناث». وأشارت الدراسة إلى أن الآباء يعيشون فترة أطول في حال إنجاب إناث. وبحسب الدراسة التي نشرت في الجريدة الأمريكية لعلم الأحياء البشرية، فإن متوسط عمر الرجل يزيد بواقع ستة أشهر مقابل كل أنثى ينجبها ، في حين أن إنجاب الذكور لا يغير شيئا. وربما يرجع ذلك إلى كون الفتيات يكن أكثر رعاية للوالدين عند تقدمهما في السن مقارنة بالذكور. مع ذلك، فان الأمهات يفقدن ٧ أشهر من أعمارهن مقابل إنجاب ذكر أو أنثى، وذلك بسبب تأثير التعب البدني عليهن. وأشارت الدراسة إلى أن الآباء الذين لديهم أطفال ذكور ربما يقومون بتخفيض أجور الموظفين، في حين أن الآباء الذين لديهم أطفال إناث لا يلجأون لذلك. وأرجعت الدراسة ذلك إلى أن الآباء الذين لديهم أطفال إناث يتبنون اتجاها أكثر اهتماما تجاه الآخرين. وأوضحت الدراسة أن الآباء الذين لديهم أطفال إناث يحاولون تغيير العالم للأفضل.

عُمان

ص.ب: ٩٧٤ ر.ب: ١٠٠ مسقط، سلطنة عُمان
البدالة: ٢٤٦٤٩٤٤٤
فاكس: ٢٤٦٤٩٥٠٨

التحرير
• الشؤون المحلية والتحقيقات: ت: ٢٤٦٤٩٥١٠ / ت: ٢٤٦٤٩٥١١
• الإقتصاد والسياحة: ت: ٢٤٦٤٩٥٢٠ / ت: ٢٤٦٤٩٥٢١
• الدولي: ت: ٢٤٦٤٩٥٨٠
• المجتمع: ت: ٢٤٦٤٩٥٣٠ / ت: ٢٤٦٤٩٥٣٥
• الديني: ت: ٢٤٦٤٩٥٤٧ / ت: ٢٤٦٤٩٥٤٨
• الرياضي: ت: ٢٤٦٤٩٥٤٠ / ت: ٢٤٦٤٩٥٤١

المكاتب
• صلالة... ت: ٢٣٢٩٢٦٣٣ فاكس: ٢٣٢٩٣٩٠٩
• نزوى: ت: ٢٥٤١١٠٩٩ ص.ب: ٩٥٥ الرمز البريدي: ٦١١
• صحار... ت: ٢٦٨٤٣٠٠٤ فاكس: ٢٦٨٤٣٠٠٨
• شمال الشرقية «ابراء» ... ت: ٢٥٥٧٢١٤٣ فاكس: ٢٥٥٧٢١٤٢

الإعلانات
• العُمانية للإعلان والعلاقات العامة
ت: ٢٤٦٤٩٤٠١
ت: ٩٥١٨١٧٤٧
ت: ٢٤٦٤٩٤١٤
ت: ٢٤٦٤٩٤٣٣
«فاكس: ٢٤٦٤٣٤٩٤ - ٢٤٦٩٩٦٠٤»
ص.ب: ٣٣٠٣ روي
الرمز البريدي: ١١٢

الإشتراكات
• ٧٠ ريالاً سنوياً للموسسات والشركات والأفراد
وكيل التوزيع: العمانية للتوزيع والتسويق.
ص.ب: ٩٧٤ مسقط، الرمز البريدي: ١٠٠
فاكس: ٢٤٦٤٩٣٧٩
هاتف: ٢٤٦٤٩٣٦١، ٢٤٦٤٩٣٥٦، ٢٤٦٤٩٣٦٠، ٢٤٦٤٩٣٥٧
البريد الالكتروني: subscribe@omandaily.om

تنبيه للقراء
يرجى من قراء عمان أو الأوبزرفر ومجلة نزوى الاتصال فورا في حالة عدم انتظام وصول أي من هذه الاصدارات على هاتف ٢٤٦٤٩٣٦٢ من الساعة التاسعة صباحا حتى الثانية والنصف او البريد الآلي:
subscribe@omandaily.om