▪ اتحاد عمال السلطنة يدشن كتاب «تقنيات التفاوض»
▪ العائد النقدي لسوق مسقط الثاني الأفضل خليجيا
▪ مزارعون بالبريمي طالبوا برفع الحظر عن حفر الآبار

اقتصاد

داخل العدد

▪ منظومة الخدمات الإلكترونية بالتربية تحظى بعناية بالغة
▪ ١٦٧ طبيبًا يؤدون اختبار الزمالة البريطانية لطب الطوارئ
▪ ملتقى يستعرض المشاريع البحثية الممولة من المنحة السامية

رياضة

▪ عزان الرمحي يتوج ببطولة الغاز للجولف
▪ إنشاء مدرجات وملعب وقاعة بالحمراء بـ ٩٧٩ ألف ريال
▪ اختتام مهرجان ظفار السنوي للهجن بثمريت

عُمان

رئيس التحرير
سيف بن سعود المحروقي

جريدة يومية سياسية تأسست عام ١٩٧٢م
تصدر عن مؤسسة عُمان للصحافة والنشر والإعلان

٤٤ صفحة. الثمن 200 بيسة
www.omandaily.om

الأحد ٦ من جمادى الأخرة ١٤٣٨هـ الموافق ٥ من مارس ٢٠١٧م العدد ١٣٠٦٠
Sunday 5 March 2017 Edition No 13060

مسقط ٢٨ | ٢٠
صلالة ٢٩ | ٢٠

الرؤية المستقبلية عمان ٢٠٤٠

إعلان مسابقة تصميم شعار «الرؤية المستقبلية عمان ٢٠٤٠»

«الشروط العامة والتفاصيل ص٣»

مخصصة للعرب في الدراسات الاقتصادية والتصميم المعماري والنقد الأدبي

بدء التسجيل للنسخة السادسة من جائزة السلطان قابوس للثقافة والفنون والآداب

يبدأ اليوم التسجيل للنسخة السادسة من جائزة السلطان قابوس للثقافة والفنون والآداب، كأكبر جائزة دورية تحتفل بالمنجز الإبداعي على المستويين المحلي والإقليمي، يمنحها صاحب الجلالة السلطان قابوس بن سعيد المعظم - حفظه الله ورعاه - تكون عاماً للعرب عموما وعاماً آخر للعمانيين فقط، والتي تأتي تأكيدا على الدور العماني التاريخي للنشاط الفكري الإنساني والمقدر للشخصيات ذات التاريخ الطويل من الحضور والإنجازات المعرفية التي أثرت الساحة العمانية والعربية.

وتأتي هذه الدورة من الجائزة والمخصصة للعرب ككل في هذا العام عبر مجالاتها الثلاثة لكل فرع فيها، مجال الدراسات الاقتصادية ومجال التصميم المعماري ومجال النقد الأدبي، حيث تم فتح باب التقدم لنيل الجائزة لكل مجال من خلال تقديم أعمال مميزة وأصيلة تتضمن إضافة نوعية ومساهمة في إثراء الحياة الثقافية والفكرية والفنية، على أن يغلق باب تقديم الطلبات يوم ٢٧ يوليو ٢٠١٧، ليبدأ عمل لجان الفرز والتحكيم لاختيار فائز واحد لكل مجال يتم تكريمه عن عمل واحد مقدم يمنح بموجبه وسام الاستحقاق للثقافة والعلوم والفنون والآداب بالإضافة إلى مبلغ مالي قدره (مائة ألف ريال عماني).

« التفاصيل ص١٩»

شراء ١٠ ناقلات نفطية بـ ٢٢٧ مليون دولار

العمانية: وقعت الشركة العمانية للنقل البحري - الشركة المملوكة بالكامل من قبل حكومة السلطنة- وبنك سوسيته جنرال،عقد تمويل بقيمة ٢٢٧ مليون دولار لشراء ١٠ ناقلات مواد نفطية جديدة والتي تم تأجيرها لشركة (شل للنقل البحري) لمدة سبع سنوات. وقال طارق الجنيدي الرئيس التنفيذي للشركة العمانية للنقل البحري: إن هذه الاتفاقية تشكل برهانًا على نجاح الاستراتيجية الحالية التي تنتهجها الشركة ومتانة أسسها وأهمية الصفقة للشركة العمانية للنقل البحري والتي تأتي ضمن أهداف الشركة من حيث تنويع مصادر التمويل. مشيرا إلى ان التمويل يغطي شراء عشر ناقلات لمنتجات المصافي متوسطة المدى وبحمولة ساكنة تزيد عن ٥٠,٠٠٠ طن، التي تم بناؤها من قبل شركة هيونداي للصناعات الثقيلة، مضيفا أن بنك سوسيته جنرال كامل الصفقة على أساس الهيكل الابتكاري لسبع سفن من إجمالي السفن العشر، خاصة وأن التسهيلات ولمدة ١٢ سنة مقدمة من وكالة ضمان ائتمان الصادرات والمرتبطة بالقرض التجاري المشروط بدفعة واحدة.

«التفاصيل في الملحق الاقتصادي»

مبادرات تسويقية وقطع نادرة بمعرض الصناعات الحرفية

احتفلت الهيئة العامة للصناعات الحرفية باليوم الحرفي العُماني الرابع عشر، واشتملت فعاليات الاحتفال على افتتاح معرض للصناعات الحرفية بمركز مسقط جراند مول تتنوع أركانه بين الأثاث السكني والمكتبي والفندقي الى جانب عرض قطع مطورة من الديكور والإكسسوارات الجمالية والنفعية المستفادة من البيئة المحلية كما ضم المعرض بعض القطع النادرة من الصناعات العمانية كالسيوف والخناجر والتروس وغيرها من القطع التي تمثل التاريخ العماني الضارب في الأعماق. وتم خلال الاحتفال تكريم أصحاب الحرف العمانية الفائزة بجائزة مسابقة مجلس الحرف العالمي للتميز الحرفي.

«التفاصيل ص٤»

٨٢٦ ألف زائر يودعون بحفاوة معرض مسقط للكتاب

كتب - عاصم الشيدي: أسدل مساء أمس الستار على الدورة الثانية والعشرين لمعرض مسقط الدولي للكتاب بعد عشرة أيام حافلة بالحراك الثقافي والمعرفي واحتفاء بالكتاب. وقالت اللجنة المنظمة في وقت متأخر من مساء أمس: إن عدد زوار المعرض بلغ حتى الساعة الحادية عشرة مساء حين أغلقت بوابات المعرض حوالي ٨٢٦ ألف زائر. معتبرة أنه رقم جيد ويعكس إقبال العمانيين على الكتاب. وفازت مبادرة «بيدي اقرأ» على المركز الأول في مسابقة المبادرات المجتمعية التي نظمت ضمن مبادرات المعرض، وفازت بمبلغ وقدره ٥ آلاف ريال، فيما جاءت مبادرة «صوتي حياة» في المركز الثاني وفازت بمبلغ وقدره ٣ آلاف ريال، تلتها مبادرة دار الوراق في المركز الثالث وفي المركز الرابع مبادرة دعم الطالب الجامعي التي تبنتها الجمعية العمانية للكتاب والأدباء.

«التفاصيل ص١٨»

تدشين مشاريع الشركات الطلابية للسوق الحرة بميناء خصب

بخاء - أحمد الشحي: دشنت المديرية العامة للتربية والتعليم بمحافظة مسندم مشروع الشركات الطلابية للسوق الحرة بميناء خصب وتهدف هذه الفعالية إلى إكساب الطلاب المهارات اللازمة لممارسة العمل الحر الذي يمكنهم من الانخراط في الأعمال التجارية الخاصة بهم ليصبحوا رواد أعمال ناجحين. وتضمن التدشين منتجات شركة مسندم الطلابية للسوق الحرة وشركة جوهرة عمان الطلابية للسوق الحرة واستمع الحضور إلى شرح مفصل لأعمال الشركتين من قبل الطلاب وسط ثناء على جهود الطلاب والمشرفين على هذا المشروع والذي ينظم من قبل قسم التوجيه المهني.

«التفاصيل في الملحق الاقتصادي»

تصاريح استقدام الوافدين تخضع لتقييم سجلات صاحب الطلب

قضت التعديلات التي أجرتها وزارة القوى العاملة عند تقديم طلب التصريح باستقدام قوى عاملة غير عمانية بتقييم جميع السجلات التجارية المقيدة بالرقم المدني لصاحب الطلب والشركاء وذلك للتحقق من سريان ترخيص مزاولة العمل لجميع القوى العاملة غير العمانية التي على رأس عملها، وعدم وجود مخالفات عمالية أو إيقاف مؤقت للخدمات المقدمة من قبل الوزارة وذلك لعدم التزامها بأحكام قانون العمل والقرارات الوزارية المنفذة له. وعدم وجود أي التزامات مالية تجاه الوزارة على صاحب العمل أو أحد الشركاء في تلك المنشآت.

«التفاصيل في الملحق الاقتصادي»

منتخب شباب الطائرة يتأهل لبطولة العالم

عُمان: تأهل منتخب الكرة الشاطئية (أ) إلى بطولة العالم للشباب بعد حصوله على المركز السادس في البطولة الآسيوية الثانية المؤهلة لبطولة العالم مع منتخبات استراليا وتايلاند وإيران وكازاخستان وإندونيسيا والمستضيف المنتخب الصيني عن القارة الآسيوية. بدوره رفع منتخبنا الوطني للمراحل السنية رصيده إلى ٨ ميداليات في منافسات البطولة الرابعة عشرة للسباحة بالمجرى القصير لدول مجلس التعاون بالدوحة بعد أن أضاف أمس ٦ ميداليات منها ٤ فضيات وبرونزيتان.

«التفاصيل في الملحق الرياضي»

وزير البيئة يترأس وفد السلطنة باجتماع القاهرة

إعلان وزاري مشترك يدعو إلى تطبيق الاستراتيجية العربية للصحة والبيئة

■ وفد السلطنة المشارك في الاجتماع

شاركت السلطنة ممثلة في وزارة البيئة و الشؤون المناخية ووزارة الصحة في الاجتماع الوزاري لمجلسي وزراء الصحة ووزراء البيئة العرب بمقر الأمانة العامة لجامعة الدول العربية في القاهرة بجمهورية مصر العربية، وقد ترأس معالي محمد بن سالم التوبي وزير البيئة والشؤون المناخية وفد السلطنة المشارك في الاجتماع الذي ناقش عدداً من المواضيع المتعلقة بالبيئة والصحة في الوطن العربي، حيث كانت الاستراتيجية العربية للصحة والبيئة (٢٠١٧-٢٠٣٠) وخطة العمل المرحلية الأولى الخاصة بالصحة والبيئة في المنطقة العربية (٢٠١٧-٢٠٢٠) من أهم المواضيع المطروحة بالإضافة إلى العمل على تكثيف جهود البلدان وسعيها في تقليص عبء الأمراض والعجز والموت المبكر الناجم عن المخاطر البيئية، وكذلك التنسيق بين أنشطة جامعة الدول العربية ومنظمة الصحة العالمية وبرنامج الأمم المتحدة للبيئة في دعم الجهود المبذولة في الحفاظ على الصحة وصون البيئة.

كما ناقش الاجتماع الدليل الاسترشادي لتنفيذ الاستراتيجية (٢٠١٧-٢٠٣٠) والأدوار والمسؤوليات التي تضطلع بها الدول العربية من حيث التخطيط والتمويل والتنفيذ لكافة الأنشطة والإجراءات الهادفة إلى حماية البيئة والصحة على المستوى الوطني والإقليمي، ودور منظمة الصحة العالمية وبرنامج الأمم المتحدة للبيئة من حيث تعزيز القدرات في القطاعين الصحي والبيئي ليعملا على تقييم ورصد وتنظيم وإدارة المخاطر الصحية والبيئية، وتعزيز الحملات التوعوية وبناء الشراكات وتظافر الجهود التي تتخذها الجهات المعنية بالصحة والبيئة، والعمل على تزويد البلدان بالمعايير والمقاييس والأدلة الإرشادية وأدوات التقييم اللازمة من أجل إدراج تدابير حماية الصحة والبيئة ضمن ما تقوم به من إجراءات تنموية.

وتوضح الاستراتيجية تسع أولويات للصحة والبيئة في مجالات المياه والإصحاح والصحة، وتلوث الهواء، والسلامة الغذائية، والسلامة الكيميائية، وإدارة النفايات وخدمات صحة البيئة، وإدارة الطوارئ في صحة البيئة والتغير المناخي والصحة بالإضافة إلى التنمية المستدامة والصحة، والصحة والسلامة المهنية، اعتمد لها دليل استرشادي لتنفيذها تضمن إجراءات أساسية تقوم بها الدول وإجراءات مساندة تتخذها المنظمات الإقليمية والدولية وقياس لمؤشر الأداء ومتابعة مرحلية لسنوات الاستراتيجية حتى عام ٢٠٣٠ وتستهدف الاستراتيجية تقليص المخاطر المتعلقة بالسلامة الغذائية وإدارتها ووضع برامج وشراكات تعمل على تقليص المخاطر المتعلقة بالسلامة الكيميائية وإدارتها، وبناء القدرات اللازمة لتنفيذ أحكام اللوائح الصحية الدولية، وتطوير القدرات في مجال التأهب والاستجابة على الصعيد الوطني من أجل إدارة التأثيرات الصحية للتغير المناخي وتعزيز الاستفادة وقياس المكاسب الصحية الناجمة عن التنمية المستدامة، ومراعاة الأبعاد والاتجاهات البيئية وتخفيف العبء البيئي للقطاع الصحي والتقليل من الأعباء الصحية في بيئة العمل على صحة العمال وسلامتهم.

وقد صدر عن الاجتماع الإعلان الوزاري المشترك لمجلسي وزراء الصحة والبيئة العرب أكد على ضرورة التصدي للمخاطر البيئية وتأثيراتها الصحية في المنطقة العربية واعتماد أسلوب تعاون وتكامل متعدد الأطراف على المستويين الوطني والعربي لقطاعي الصحة والبيئة ودعوة كافة الدول العربية الشروع في تطبيق الاستراتيجية العربية للصحة والبيئة بمساندة من جامعة الدول العربية ومنظمة الصحة العالمية وبرنامج الأمم المتحدة للبيئة، كما أقر الإعلان تشكيل المنتدى الوزاري العربي الدائم للصحة والبيئة من الأمانتين الفنيتين لمجلسي وزراء الصحة والوزراء المسؤولين عن شؤون البيئة العرب في جامعة الدول العربية بالشراكة مع منظمة الصحة العالمية وبرنامج الأمم المتحدة للبيئة يتولى متابعة تنفيذ متطلبات الاستراتيجية وإطار عملها بحيث يعقد المنتدى اجتماعاته على مستوى الوزراء كل سنتين وعلى مستوى الخبراء كل سنه.

وتجدر الإشارة الى أن مجلس الوزراء العرب المسؤولين عن الشؤون البيئية يهدف إلى تنمية التعاون العربي في مجالات شؤون البيئة والتنمية المستدامة وخاصة فيما يتعلق بوضع استراتيجية عربية لإدارة البيئة وحمايتها، والعمل على إدخال الاعتبارات البيئية في جميع مراحل ومستويات التخطيط وجعلها جزءاً لا يتجزأ من التنمية، كما ويعمل المجلس أيضاً على تشجيع الدول الأعضاء نحو تعزيز وإنشاء الهياكل والمؤسسات المسؤولة عن حماية وصون وتحسين البيئة، وتشجيع أنماط الاستهلاك وتقنيات الإنتاج التي تتلاءم مع المتطلبات الحقيقية للمواطن العربي وتنسجم مع الموارد البيئية المحلية.

كما يهدف إلى العمل على نشر الوعي البيئي وحث وسائل الإعلام العربية ومؤسسات التعليم المختلفة ومراكز البحوث على تكثيف جهودها الرامية إلى حماية وصون البيئة، ووضع نظام شامل لحماية البيئة والاهتمام بوضع التشريعات والأنظمة والمصطلحات المتعلقة بالبيئة والعمل على جمع المعلومات الخاصة بالوضع البيئي في الوطن العربي، والعمل على تنسيق المواقف العربية في المحافل الدولية المهتمة بقضايا البيئة وتسليط الضوء على الممارسات الخاطئة التي تهدد البيئة العربية، ووضع الخطط القومية لمواجهة المشاكل البيئية.

للمرة الأولى في السلطنة

١٦٧ طبيبًا بـ «الاختصاصات الطبية» يختبرون الزمالة البريطانية لطب الطوارئ

■ من أداء الاختبار

عقد المجلس العماني للاختصاصات الطبية اختبار الزمالة البريطانية لطب الطوارئ (الجزء الثاني) للمرة الأولى في السلطنة بحضور ١٦٧ طبيبًا ممتحنًا من داخل وخارج السلطنة، وذلك يوم الخميس الماضي في الجامعة الألمانية.

ويأتي تنظيم اختبار الزمالة البريطانية لطب الطوارئ بالتعاون بين المجلس العماني للاختصاصات الطبية والكلية الملكية البريطانية لطب الطوارئ، ويستهدف أطباء الطوارئ من داخل وخارج السلطنة، ويتكون اختبار الزمالة من (٦٠) سؤالا من أسئلة الإجابات القصيرة (SAQ).كما يشترط لإجراء الاختبار أن يكون المتقدم حاصلاً على مؤهل معتمد من قبل المجلس الطبي العام (GMC) في بريطانيا واجتياز امتحان الجزء الأول من الزمالة البريطانية لطب الطوارئ. ومن المقرر عقد الاختبار في السلطنة بشكل دوري مرتين في العام. ويتعاون المجلس العماني للاختصاصات الطبية بالتنسيق والتنظيم وتوفير الإمكانيات اللازمة لإجراء الاختبار بإشراف المجلس الطبي العام (GMC)، ويعد المجلس العماني للاختصاصات الطبية مركزا دوليا معتمدا لإجراء هذا الاختبار حيث يعد المركز الوحيد المعتمد دوليا على مستوى الخليج والشرق الأوسط.

الجدير بالذكر أن المجلس يتعاون مع عدد من الدول المتقدمة طبيا كالولايات المتحدة الأمريكية وكندا وبريطانيا وإيرلندا لاستضافة اختبارات الزمالة لعدد من التخصصات من أجل الارتقاء بالطبيب وسعيًا منه لجعل الطبيب العماني بمستوى الأطباء المتخصصين في الدول المتقدمة.

ويسعى المجلس كذلك إلى أن يكون مركزا مهما تنظم فيه الاختبارات المتقدمة طبيا وذلك خدمة وتسهيلا للأطباء الموجودين داخل السلطنة ومن خارج السلطنة وارتقاء بمستوى الخدمة التي يقدمها المجلس ليس على الصعيد المحلي فقط وإنما على الصعيد الدولي والعالمي كذلك.

منظومة الخدمات الإلكترونية تحظى بعناية بالغة

استعراض أفضل الممارسات والتجارب الناجحة في توظيف نظام المؤشرات التربوية

■ جانب من الاجتماع

أكدت معالي الدكتورة مديحة بنت أحمد الشيبانية وزيرة التربية والتعليم حرص الوزارة على تطوير كفاءة أداء مختلف قطاعات العمل التربوي، معتبرة ان منظومة الخدمات الإلكترونية التي توفرها بوابة سلطنة عمان التعليمية لكافة فئات العاملين بالوزارة حسب صلاحياتهم والأدوار التي يضطلعون بها ، تعتبر من أبرز المجالات التي اعتنت بها الوزارة عناية بالغة خلال السنوات الماضية، وذلك إيمانا بأهمية الاستفادة من التقنيات التي يتسم بها العصر في تيسير العمل وتبسيط الإجراءات، والاستفادة من الإمكانيات التي توفرها هذه الأنظمة في الارتقاء بمستوى أداء المدارس، وكافة قطاعات العمل التربوي الأخرى.

جاء ذلك خلال ترؤس معاليها الاجتماع الثاني للجنة تجويد العمل في الحقل التربوي وتطويره للعام الدراسي ٢٠١٦/٢٠١٧م، بحضور سعادة الشيخ محمد بن حمدان التوبي مستشار بوزارة التربية والتعليم القائم بأعمال وكيل الوزارة للشؤون الإدارية والمالية، وسعادة سعود بن سالم البلوشي وكيل الوزارة للتخطيط التربوي وتنمية الموارد البشرية، وسعادة الدكتور حمود بن خلفان الحارثي وكيل الوزارة للتعليم والمناهج، ومديري عموم مديريات التربية والتعليم في المحافظات، وعدد من مديري عموم مديريات ديوان عام الوزارة ونوابهم وعدد من مديري الدوائر، وذلك بقاعة الاجتماعات بمبنى ديوان عام الوزارة.

وقالت معاليها في الاجتماع: يأتي نظام المؤشرات التربوية كإحدى أهم الأدوات التقنية التي وفرتها الوزارة لتمكين العاملين بها من مسؤولين ومديري مدارس ومشرفين من استقراء مستويات الأداء في مختلف نطاقات العمل، وتقييم جوانب المنظومة التربوية، بهدف دعم عمليات التعليم والتعلم بالمدارس، استفادة من البيانات التي تزخر بها البوابة التعليمية، بما يمكّنهم من تحليل الواقع، وبناء الخطط وتنفيذها وتقييمها، ومتابعة الأداء وفقا لمعايير ومؤشرات واضحة.

وبيّنت معالي الدكتورة الوزيرة أن المؤشرات التربوية التي تضمنها النظام في مرحلته الأولى سعت إلى توفير البيانات والمعلومات الخاصة بالعمليات الإدارية والإشرافية التي يمكن أن توظف بمنهجية علمية للاستفادة من جوانب القوة في النظام التعليمي والوقوف على أولويات التطوير، لذا يأتي هذا اللقاء التربوي الذي نعقده اليوم ضمن أعمال لجنة تجويد العمل في الحقل التربوي وتطويره للاطلاع على تجارب المديريات التعليمية بالمحافظات في توظيف النظام وآليات استفادتها منه خلال الفترة القصيرة الماضية منذ بدء العمل به، إيمانا بأهمية تبادل الخبرات، وتعميم الاستفادة بين مختلف المحافظات، وتأكيدا منا على ضرورة تفعيل النظام، والعناية بالمؤشرات البيانية التي لم يكن الحصول عليها سهلا حتى وقت قريب، حيث أصبح النظام يوفرها عبر إحصائيات وأشكال ورسوم بيانية ومؤشرات سهلة القراءة على مختلف المستويات.

وأكدت معاليها على «أهمية تفعيل النظام وفق الأهداف التي أنشئ من أجلها، وعدم الانصراف عنها، وحث العاملين المعنيين بمديريات ديوان عام الوزارة والمديريات التعليمية بالمحافظات في مختلف التقسيمات الإدارية على الاستفادة من المعطيات التي يوفرها، لا سيما ما يتعلق بالمستويات التحصيلية لأبنائنا الطلبة والطالبات، من خلال تكامل الأدوار المسندة إلى لجان متابعة التحصيل الدراسي وفرق الزيارات التشاركية ومختلف زيارات الكوادر الإدارية والإشرافية، الأمر الذي يحتم علينا خلال المرحلة القادمة تقييم الأدوار التي تمارسها لجان متابعة التحصيل الدراسي واللجان الإشرافية الأخرى، لضمان استمرار تناغم أدوارها في تقديم الدعم المطلوب من خلال تركيزها على مناقشة الصعوبات التي تواجه المدارس، وتقديم أوجه المساندة اللازمة لها على مختلف الأصعدة، وتعميم التجارب والمبادرات المدرسية الناجحة، والتأكد من خلو الممارسات التي تعقب قراءة المؤشرات التي يقدمها النظام من الأساليب الإشرافية التقليدية القائمة على التفتيش وتصيد الأخطاء، والعناية باستغلال أي ملاحظات يتم استنباطها من النظام في تعزيز جهود المدارس والارتقاء بمستوى الأداء فيها من مختلف الجوانب، لا سيما وأن الفترة القادمة تتطلب بذل مزيد من الجهد والعطاء من خلال إيجاد طرق فاعلة وأساليب مبتكرة، واقتراح بدائل تربوية للتعامل مع الصعوبات الناتجة عن التحديات الاقتصادية التي تعاني منها العديد من دول العالم، مؤكدة في الوقت ذاته أن المديرية العامة لتنمية الموارد البشرية مستعدة لتقديم أي برامج دعم يرى مديرو عموم المديريات العامة للتربية والتعليم بالمحافظات أهمية تقديمها لهم لتطوير مستويات الأداء المدرسي».

عروض المحافظات

وشارك في الاجتماع كذلك مديرو دوائر تنمية الموارد البشرية ودوائر التقويم التربوي وبعض المعنيين من مديريات التربية والتعليم في المحافظات وإدارة التربية والتعليم في محافظة الوسطى الذين قدموا عروض محافظاتهم والتي خصصت للحديث عن تطبيق «نظام المؤشرات التربوية ونتائجه خلال عام ٢٠١٦م» وقدمت جميع المديريات عروضها وفق مؤشرات كل محافظة على حدة، وتضمنت هذه العروض محاور عدة للحديث تمثلت في تصنيف المدارس خلال العام الدراسي المنصرم ٢٠١٥/٢٠١٦م، والدعم المقدم من المديرية لبعض المدارس، وأبرز نتائج الزيارات الإشرافية والتشاركية لمدارس المحافظة، والإجراءات الإدارية المتخذة من قبل المديرية تجاه المدارس المزورة، والخطط الموضوعة لتحسين التحصيل الدراسي.

وفي نهاية العروض أكدت معالي الدكتورة الوزيرة أن العروض التي قدمت ثرية بالعديد من المعلومات والنقاط التوضيحية التي من شأنها أن تعزز من جهود الوزارة لرفع المستويات التحصيلية للطلبة، واقترحت معالي الدكتورة الوزيرة تقييم هذه العروض وتهيئتها ليتم تعميمها على مختلف المحافظات على هيئة إصدار متضمنا أفضل الممارسات والتجارب الناجحة في ضوء توظيف نظام المؤشرات التربوية.

وأكدت معاليها في معرض تعليقها على ورقة إدارة التربية والتعليم لمحافظة الوسطى أن الجهات المعنية بدأت في تطبيق مشروع «توطين الوظائف التدريسية» في عدد من المحافظات ومنها الوسطى والذي يهدف إلى اختيار عدد من أبناء هذه المحافظات لدراسة التخصصات التربوية التي تحتاجها الوزارة ليتم تعيينهم لاحقا في محافظاتهم وهو الأمر الذي سيسهم في استقرار الهيئات التدريسية في مدارس المحافظة سعيا من أجل تحسين نتائج التحصيل الدراسي للطلبة، كما أن هناك خصوصيات معينة تختلف من محافظة إلى أخرى وبالتالي يجب مراعاتها والتعامل معها وفقا لهذه الخصوصية وإيجاد الحلول النابعة من الحقل التربوي نفسه، كما أن الحقل التربوي زاخر بالعديد من المبادرات التي تعالج جوانب معينة في العملية التعليمية وتحتاج إلى تقديم الدعم والرعاية لها.

كما قدمت خلال هذا اللقاء أوراق عمل أخرى تنوعت في موضوعاتها، منها: «الخطة الإجرائية للاستعداد لبدء العام الدراسي ٢٠١٧/٢٠١٨م» والتي تناولت جوانب عدة على مستوى مديريات ديوان عام الوزارة أو على مستوى مديريات التربية والتعليم في المحافظات والتي من شأنها التغلب على التحديات التي تم حصرها عند بداية العام الدراسي الحالي من قبل اللجنة المشكلة لتقديم الدعم لمديريات التربية والتعليم في المحافظات، ووجهت معاليها إلى الأخذ بالمقترحات التي تضمنتها ورقة العمل، وتقديم التسهيلات التي من شأنها أن تسهل انسيابية العمل على مستوى المدارس والمحافظات من أول يوم دراسي وبما يحقق رؤية الوزارة من أجل المحافظة على زمن التعلم الفعلي وبداية الدراسة من أول يوم حسب الخطة المتعمدة في هذا المجال، تلا ذلك تقديم ورقة عمل عن «الضوابط الأمنية في المطابع السرية بالمديريات التعليمية في المحافظات» والتي تطرقت إلى عدد من الضوابط التي تضمن تحقق المعايير الفنية وغيرها من المعايير التي أشارت إليها ضوابط إعداد الامتحانات، أما ورقة «تقرير امتحانات نهاية الفصل الدراسي الأول» التي قدمتها المديرية العامة للتقويم التربوي فقد قدمت تحليلا فنيا لنتائج امتحانات الفصل الماضي مبينة أبرز الإيجابيات التي حققها الطلبة من هذه الامتحانات، وآلية التصحيح والمراجعة التي تتم على الأوراق الامتحانية، وقدمت المديرية العامة للتربية والتعليم بمحافظة مسقط فقد قدمت ورقة عن «آليات التكريم المعنوي للهيئة الإدارية»، واختتم الاجتماع بورقة عن «أمن المعلومات الإلكترونية بالوزارة».

فتح بعد ذلك باب النقاش للحضور حول ما ورد في العروض المقدمة ورؤيتهم لتطوير بعض الجوانب التي تم عرضها، مبينين رؤاهم ومقترحاتهم في الموضوعات التي طرحت من خلال أوراق العمل وسبل الارتقاء بالمستويات التحصيلية للطلبة والطالبات.

إعلان مسابقة تصميم شعار

الرؤية المستقبلية "عُمان ٢٠٤٠"

يسر مكتب الرؤية المستقبلية "عُمان ٢٠٤٠" أن يعلن عن طرح مسابقة تصميم شعار لهذه الرؤية بحيث يتواكب مع المرحلة القادمة. ويدعو جميع المتخصصين والمهتمين من ذوي المواهب الفنية على أرض السلطنة المشاركة في هذه المسابقة.

الشروط العامة:

١. أن يحمل الشعار فكرة مميزة وواضحة، تعبر عن الرؤية المستقبلية "عُمان ٢٠٤٠" بشكل مبتكر وعصري وبسيط.
٢. للمصمم مطلق الحرية في استخدام الأرقام والكتابة في تكوين الشعار، وتجدر الإشارة إلى أن تصميم الشعار يمكن أن يأخذ أياً من الشكلين التاليين:
- تصميم الشعار فقط (بدون عبارة مصاحبة)
- تصميم الشعار مصحوباً بأي من العبارات التالية:
رؤية عُمان ٢٠٤٠ / Oman Vision 2040
نتقدم بثقة / Moving Forward with Confidence
٣. يجب أن تكون جميع المشاركات غير منقولة او مقتبسة عن أي تصاميم أخرى موجودة أصلاً، وأن يكون المشارك مسؤولاً عن أيّة مساءلات قانونية.
٤. أن يكون الشعار قابلا للتصغير أو التكبير مع الاحتفاظ بوضوح جميع عناصره.
٥. أن ينفذ الشعار باستخدام أحد البرامج الاحترافية في التصميم، على أن يكون بجودة عالية ودقة وضوح لا تقل عن (٣٠٠ بكسل/بوصة).
٦. يحق للمشارك تقديم أكثر من تصميم، وكحد أقصى ثلاثة تصاميم فقط.
٧. تعتبر الشعارات الفائزة بالمراكز الثلاثة الأولى ملكا لمكتب الرؤية المستقبلية "عُمان ٢٠٤٠" ولا يحق للمصمم تكرارها أو التصرف بها.
٨. يحق لمكتب الرؤية المستقبلية "عُمان ٢٠٤٠" تعديل أوتطوير التصميم الفائز، ويلتزم صاحب التصميم الفائز بإجراء التعديلات المطلوبة على الشعار.
٩. تمنح المراكز الثلاثة الأولى جوائز نقدية (المركز الأول: ٣٠٠٠ ريال عماني، المركز الثاني والثالث: ١٥٠٠ريال عماني).

شروط تقديم الطلب:

يتم تقديم تصميم الشعار و المرفقات الأخرى على النحو الآتي:
١. الشرح التوضيحي لفكرة الشعار.
٢. الشعار المصمم بصيغة JPG.
٣. بيانات المشارك الآتية: الاسم، رقم الهاتف النقال، البريد الإلكتروني

للاستفسار والمشاركة
vision2040@oman2040.gov.om

آخر موعد لتقديم التصاميم بتاريخ ٤ / ٤ / ٢٠١٧م

السلطنة تحتفل باليوم الحرفي العُماني الرابع عشر

مبادرات تسويقية وتدشين قطع مطورة ونادرة تعرض لأول مرة من الصناعات العمانية

■ راعية الحفل تفتتح المعرض

■ جانب من الاطلاع على معرض الأثاث والديكور العماني المطور

■ تدشين معرض التحف العمانية النادرة

■ د.راوية البوسعيدية: الثراء الحرفي يتيح فرصاً ناجحة لرواد الأعمال وطرح مقرر يدرس في مؤسسات التعليم العالي

■ هيئة «الصناعات الحرفية» تؤكد المضي قدمًا في التطوير بما يتوافق مع كافة المواصفات العُمانية المعتمدة

احتفلت الهيئة العامة للصناعات الحرفية باليوم الحرفي العُماني الرابع عشر وذلك تحت رعاية معالي الدكتورة راوية بنت سعود البوسعيدية وزيرة التعليم العالي بحضور معالي الشيخة عائشة بنت خلفان بن جميّل السيابية رئيسة الهيئة وعدد من أصحاب المعالي والسعادة والمهتمين بالعمل الحرفي.

واشتملت فعاليات الاحتفال على افتتاح معرض للصناعات الحرفية بمركز مسقط جراند مول وتتنوع الأعمال المعروضة ضمن أركان المعرض الحرفي بين الأثاث السكني والمكتبي والفندقي الى جانب عرض قطع مطورة من الديكور والإكسسوارات الجمالية والنفعية المستفادة من البيئة المحلية كما ضم المعرض بعض القطع النادرة من الصناعات العُمانية كالسيوف والخناجر والتروس وغيرها من القطع التي تمثل التاريخ العُماني الضارب في الأعماق.، وتم خلال الاحتفال تكريم أصحاب الحرف العُمانية الفائزة بجائزة مسابقة مجلس الحرف العالمي للتميز الحرفي.

■ تكريم مركز تدريب وإنتاج النسيج والتطريز اليدوي بسمائل

■ تكريم الحرفية أحلام السيابية

وصرحت معالي الدكتورة راوية بنت سعود البوسعيدية وزيرة التعليم العالي أثناء رعايتها لافتتاح معرض الصناعات الحرفية بمناسبة يوم الحرفي العماني الرابع عشر قائلة: لقد حققت الهيئة العامة للصناعات الحرفية منذ إنشائها الكثير من الإنجازات في تنمية القدرات البشرية في مجال الصناعات الحرفية وتسويقها وتطوير آليات العمل لتكون الصناعات الحرفية مساهما فعالا في الاقتصاد ودخل الفرد والمجتمع.

وأضافت معاليها: إن الثالث من مارس يوم من أيام الوطن العزيز الذي حظي بالرعاية السامية والاهتمام من لدن حضرة صاحب الجلالة حيث تم فيه إنشاء الهيئة العامة للصناعات الحرفية بهدف النهوض بالصناعات الحرفية بمختلف مجالاتها في السلطنة ، والبيئة العمانية تتميز بتعدد مفرداتها في شتى المجالات وتعتبر الصناعات الحرفية إرثا حضاريا للأمم و الاهتمام بها يسهم في الحفاظ عليها وتناقلها بين الأجيال ، هذا إلى جانب أهميتها الاقتصادية والسياحية و الثقافية ، فالثراء الحرفي يتيح فرصاً ناجحة لرواد الأعمال، وتوافقا لذلك أثرت وزارة التعليم العالي هذا الجانب من خلال طرح مقرر لريادة الأعمال (إبداع وابتكار) يدرس في مؤسسات التعليم العالي في السلطنة بهدف إكساب الطالب المهارات والقدرات اللازمة للاستفادة من الفرص المتاحة ومنها الفرص في الصناعات التقليدية التي أصبحت رافدا اقتصاديا في الدخل الوطني باستثمارها وتطويرها لتواكب الاحتياجات العصرية للمواطن أو تصديرها خارج الوطن ، وذلك مما يسهم في تثبيت هوية هذه الصناعات التي خرجت من بين يدي العماني الأصيل وحافظ عليها على مر السنين والعصور فكانت رمزا له وصفة لعطائه وانتمائه لهذه الأرض المعطاء التي قدمت له الكثير وكانت له خير معين لحياته ، وستظل هذه الأرض هي مصدر الخير لحرفيي عمان ومصدر إلهام لكل الأجيال.

منصات تسويقية

واشتملت فعاليات الاحتفال باليوم الحرفي العُماني لهذا العام على تنفيذ مبادرات تسويقية بهدف تشجيع العمل الحرفي ومساعدة الحرفيين على تعزيز القدرات الإنتاجية والترويجية لمنتجاتهم حيث نظمت الهيئة العامة للصناعات الحرفية المعرض بمركز جراند مول مسقط وهو يشتمل على تدشين قطع مطورة من الأثاث والديكور العصري المطور بلمسات عُمانية تعرض لأول مرة وذلك بمشاركة ١٤ مشروعا ومنشأة حرفية تعمل في حرف الخشبيات والسعفيات والنسيجيات والفخاريات كما يضم المعرض بعض القطع النادرة من الصناعات العُمانية كالسيوف والخناجر والتروس وغيرها من القطع التي تمثل التاريخ الضارب في الأعماق.

وفي سياق متصل دشنت الهيئة خمس منصات تسويقية للحرف العُمانية المطورة في مواقع سياحية كسوق مطرح التراثي وتستمر العربات متاحة للعرض حتى يوم السبت الموافق الحادي عشر من شهر مارس الجاري كما تضمن الاحتفال باليوم الحرفي تكريم الهيئة العامة للصناعات الحرفية بالتعاون مع مجلس الحرف العالمي لأصحاب الحرف العُمانية الفائزة بجائزة مسابقة مجلس الحرف العالمي للتميز الحرفي لعام ٢٠١٦م وتشتمل الحرف الفائزة على مصر وسباعية من مركز تدريب وإنتاج النسيج والتطريز اليدوي بولاية سمائل وآنية خزفية من مركز تدريب وإنتاج الفخار والخزف بولاية بهلا ومبخرة مصنوعة من الفضة الخالصة من إنتاج الحرفية نادية الرواحية وطقم من المجوهرات الذهبية المطورة من إنتاج الحرفية آمال الموسوية وإناء من الفخار والفضة مخصص لتقديم الحلوى العُمانية من إنتاج الحرفية أحلام السيابية وقلم من الأخشاب المستفادة من البيئة العُمانية من إنتاج الحرفي سعود الهميمي.

ويعد الاحتفال باليوم الحرفي العُماني أحد أهم المبادرات الحرفية التي تحرص الهيئة على تنفيذها وشهد الاحتفال تنفيذ مبادرات تتصل بالتسويق والاستثمار الحرفي والمسؤولية الاجتماعية لتجويد قطاع الصناعات الحرفية بالسلطنة ، ومنذ إنشاء الهيئة العامة للصناعات الحرفية وحتى الآن وجميع الجهود المجتمعية المشتركة تتضافر من أجل تجويد الأداء والعمل الحرفي الى جانب تنامي المبادرات المتبادلة بين مختلف القطاعات المتصلة بالصناعات الحرفية والتي تحرص الهيئة على تنفيذها بالتعاون مع المؤسسات المجيدة في مجالات تطوير المنشآت والمشاريع والمراكز الحرفية.

رؤية واضحة لتحقيق أهداف التنمية المستدامة

السيابية: تأمين الفرص الاستثمارية للأجيال الشابة وتقديم الحوافز الداعمة للمشاريع الحرفية

أكدت معالي الشيخة عائشة بنت خلفان بن جميل السيابية رئيسة الهيئة العامة للصناعات الحرفية بهذه المناسبة بأن الهيئة ماضية في تحقيق أهدافها التنموية المستدامة والشاملة في مختلف المجالات وذلك وفق رؤية واضحة المعالم تستشرف من خلالها المستقبل وتهيئ له من المقومات والدعائم الاجتماعية والاقتصادية ما يخول لها الحفاظ على الريادة والإجادة بصورة دائمة ويكفل للصناعات الحرفية الحماية والصون ويحرز مزيدا من الإنجازات والمكتسبات الحرفية في ظل القيادة الحكيمة لمولانا حضرة صاحب الجلالة السلطان قابوس بن سعيد المعظم -حفظه الله ورعاه- جاء ذلك خلال تصريح لمعاليها بمناسبة احتفالات الهيئة باليوم الحرفي العُماني الرابع عشر.

وقالت معالي الشيخة «إن إنجازات الهيئة على مدى الفترة الماضية شملت كافة القطاعات المنظمة للصناعات الحرفية على مستوى التأهيل والتدريب الحرفي وما يتصل بتطوير العمل والأداء الى جانب نجاح الهيئة في استقطاب الأيدي الشابة الماهرة والذين قامت على سواعدهم خطوط متنوعة من الإنتاج الحرفي مما يعظم قيمة المنتج الحرفي الوطني ويجعل منه مصدر فخر واعتزاز ويرسخ هذا الشعور القيمة الفعلية المتحققة لإسهامات الهيئة في تأمين الفرص الاستثمارية للأجيال الشابة الى جانب الحرص على تقديم الحوافز والمبادرات الاجتماعية الداعمة والراعية للمشاريع الحرفية.

وأكدت معالي الشيخة رئيسة الهيئة على أهمية المضي قدمًا في التطوير الحرفي بما يتوافق مع كافة المواصفات العُمانية المعتمدة والمعمول بها الى جانب ضرورة التزود بالمهارة والمعرفة التي تعينهم على تحمل مسؤوليتهم للوصول بالقطاع الحرفي إلى مستويات أرقى وأرفع من الإجادة وذلك تأكيدا للنهج السامي لمولانا حضرة صاحب الجلالة السلطان قابوس بن سعيد المعظم -حفظه الله ورعاه- في الحفاظ على مهن الآباء والأجداد مثمنةً معاليها الرعاية والدعم اللذين يوليهما قائد البلاد المفدى -حفظه الله ورعاه- للقطاع الحرفي، مما كان له الأثر الأساسي في تطوره وازدهاره ونمائه.

مقشن لخدمات النفط والغاز ش.م.ع.م
MAQSHAN OIL & GAS SERVICES SAOC

إعلان
الدعوة لاجتماع الجمعية العامة العادية السنوية

يسر مجلس إدارة شركة مقشن لخدمات النفط والغاز (ش.م.ع.م) دعوة المساهمين الكرام لحضور اجتماع الجمعية العامة العادية السنوي للشركة والمقرر عقده بقاعة ثمريت بولاية ثمريت في تمام الساعة العاشرة صباح يوم الاحد الموافق ٢٠١٧/٣/١٩ م لمناقشة جدول الأعمال التالي :-

١. دراسة تقرير مجلس الإدارة عن السنة المالية المنتهية في ٢٠١٦/١٢/٣١ والموافقة عليه.
٢. دراسة تقرير مراقب الحسابات والموافقة على الميزانية العمومية وحساب الأرباح والخسائر عن السنة المالية المنتهية في ٢٠١٦/١٢/٣١.
٣. دراسة مقترح توزيع أرباح نقدية على المساهمين ١,٣٢٠,٠٠٠ ريال عماني والموافقة عليه.
٤. الإحاطة بالتعاملات التي أجرتها الشركة مع الأطراف ذات العلاقة خلال السنة المالية المنتهية في ٢٠١٦/١٢/٣١.
٥. التصديق على بدل حضور جلسات مجلس الإدارة واللجان المنبثقة الذي تقاضاه أعضاء مجلس الإدارة عن السنة المالية المنتهية في ٢٠١٦/١٢/٣١ وتحديد مقدار البدل للسنة المالية التي ستنتهي في ٢٠١٧/١٢/٣١م .
٦. مكافأة مجلس الإدارة بمبلغ(٥٠,٠٠٠) ريال عماني عن السنة المالية المنتهية في ٢٠١٦/١٢/٣١م.
٧. تخصيص مبلغ (١٥,٠٠٠) ريال عماني لدعم المجتمع المحلي عن السنة المالية المنتهية في ٢٠١٧/١٢/٣١.
٨. تعيين مراقب الحسابات للسنة المالية التي ستنتهي في ٢٠١٧/١٢/٣١م وتحديد أتعابه .

ووفقا للنظام الأساسي للشركة يحق لأي مساهم أن يفوض خطيا أي شخص آخر لحضور الاجتماع والتصويت على القرارات المتخذة نيابة عنه. ويرجو مجلس الإدارة من جميع المساهمين الكرام الحرص على الحضور قبل الموعد بنصف ساعة على الأقل، مصطحبا معه نسخة من البطاقة الشخصية او جواز السفر

وفي حالة وجود أية استفسارات يرجى الاتصال بالمهندس /علي بن سعيد المسهلي على ارقام الهواتف التالية٢٤٤٨٤٠٤٥/٢٤٤٨٥٩٨٩

رئيس مجلس الإدارة — مراقب الحسابات — المستشار القانوني

رئيس هيئة الأركان البحرية الهندي يختتم زيارته للسلطنة

العمانية -اختتم الفريق أول بحري سونيل لانبا رئيس هيئة الأركان البحرية بجمهورية الهند الصديقة والوفد المرافق له زيارة رسمية للسلطنة استغرقت عدة أيام.

وكان في وداعه لدى مغادرته مطار مسقط الدولي اللواء الركن بحري عبدالله بن خميس الرئيسي قائد البحرية السلطانية العمانية وعدد من كبار ضباط قوات السلطان المسلحة.

■ جانب من توديع الضيف

كما كان في الوداع سعادة سفير جمهورية الهند المعتمد لدى السلطنة والملحق العسكري بسفارة السلطنة بجمهورية الهند والملحق العسكري بسفارة جمهورية الهند بمسقط.

محاضرة حول الابتزاز الإلكتروني بسمائل

■ المشاركون في محاضرة الابتزاز الإلكتروني بسمائل

نظمت إدارة التحريات والتحقيقات الجنائية بقيادة شرطة محافظة الداخلية محاضرة توعوية حول الابتزاز الإلكتروني بجمعية المرأة العمانية بسمائل بحضور عدد من طلبة وطالبات المدارس وأولياء الأمور وذلك بهدف التعريف بالابتزاز الإلكتروني وكيفية التعامل مع شبكات التواصل الاجتماعي بالشكل الصحيح .

تطرقت المحاضرة إلى كيفية تجنب الوقوع في الابتزاز والتصرف في حال التعرض للابتزاز، والتعريف بأنواعه ووسائله، والأسباب التي تؤدي إلى الوقوع في الابتزاز والتي تتمثل في ضعف مستوى الوعي والفراغ وضعف الدور الرقابي للأسرة والوازع الديني كما تناولت المحاضرة الآثار المترتبة على الابتزاز الإلكتروني على صعيد الفرد والمجتمع، تم كذلك تزويد الحاضرين بأرقام الجهات المختصة ببلاغات قضايا الابتزاز التي من الممكن أن تعينهم في حال التعرض لأي نوع من أنواع الابتزاز الإلكتروني.

وفي ختام المحاضرة تم عرض مادة فيلمية توعوية عن الابتزاز الإلكتروني.

اختتام دورتين تدريبيتين بمعهد الضباط

■ جانب من اختتام الدورتين

اختتمت بمعهد الضباط دورتين تدريبيتين استمرتا لمدة أسبوع، الأولى بعنوان التدقيق المحاسبي وضبط المخالفات والاحتيال وإدارة التحقيقات الجنائية، وتضمنت عدة محاور منها أساسيات وأهداف وأنواع التدقيق المحاسبي، وقياس الأداء، إضافة إلى الثقة في المعلومات، وإيصالها إلى الجهة المعنية، وخصائص التدقيق الجيدة، إضافة إلى مفهوم وأشكال الطرق المتبعة في الاحتيال، كما تضمنت الدورة تطبيقات عملية وتمارين حول استعراض حالات احتيال عالمية.

وجاءت الدورة الثانية بعنوان أمن وسرية المعلومات (التأسيسية) وتضمنت مفهوم أمن وسرية المعلومات والبيانات الإلكترونية ووسائل حمايتها، وأنواع المخاطر والتهديدات التي تخص المعلومات والبيانات الإلكترونية، وتقنية حماية موارد نظام المعلومات، إضافة إلى عدة محاور حول أمن الرسائل الإلكترونية، كما تم خلال الدورة إقامة تطبيقات عملية والتعريف بطرق المحافظة على الوثائق والمستندات الإلكترونية.

رعى ختام الدورتين العقيد ركن سعيد بن سليمان العاصمي مساعد مدير عام العمليات.

حلقة حول «الآليات الوطنية لحماية حقوق المرأة في السلطنة»

شاركت اللجنة العمانية لحقوق الإنسان بحلقة عمل حول «حقوق المرأة» في مدرسة الصديقة بنت الصديق بولاية الخابورة ضمن اليوم الثقافي الذي نظمته أسرة الدراسات الاجتماعية بالمدرسة وذلك لتعزيز الوعي لدى طالبات الصف الحادي عشر بهذه الحقوق.

وشملت الحلقة موضوع «الآليات الوطنية لحماية حقوق المرأة في سلطنة عمان» قدمتها شذى بنت عبد المجيد الزدجالية مديرة مكتب المعلومات والبحوث في اللجنة تحدثت خلالها عن تعريف الآليات الوطنية المعنية لحماية حقوق المرأة في سلطنة عمان وفصلت في الحديث عن هذه الآليات والقوانين والتشريعات الوطنية وتحدثت عن الاتفاقية الدولية للقضاء على كافة التمييز ضد المرأة والمؤسسات الحكومية ومؤسسات المجتمع المدني واللجان الوطنية لحماية حقوق المرأة واختتمت الحلقة بنقاشات بين الحضور أثرت الموضوع .

وتخللت الحلقة مجموعة من التمارين التدريبية للطالبات المشاركات لترسيخ وغرس مفهوم الحق لديهن وتعريفهن بمختلف حقوق المرأة. كما تم توزيع عدد من إصدارات اللجنة على المشاركات في الحلقة، حيث تسعى اللجنة العمانية لحقوق الإنسان من خلال هذه المشاركات إلى تنويع البرامج لنشر الثقافة الحقوقية ضمن اختصاصها في جانب التوعية والتثقيف.

مركز شرطة إزكي ينظم محاضرة توعوية

نظم مركز شرطة إزكي فعاليات توعوية حول السلامة المرورية في مدرسة صرح المعرفة للتعليم الأساسي، اشتملت على محاضرات وتطبيقات عملية لكيفية الصعود والنزول من حافلات المدرسة لضمان سلامة الطلبة وتوعيتهم بمتطلبات السلامة العامة، كما تم تقديم عرض مرئي يهدف إلى إكساب الطلبة الممارسات الصحيحة أثناء عبورهم الطريق، إضافة إلى عرض صور مرئية تبين الطرق الصحيحة فيما يتعلق بسلامتهم.

وزارة التجارة والصناعة
دائرة الملكية الفكرية

إعلان

تعلن دائرة الملكية الفكرية عن طلب تسجيل العلامة التجارية المقبولة وفقا لأحكام قانون حقوق الملكية الصناعية الصادر بالمرسوم السلطاني رقم ٢٠٠٨/٦٧.

MABELA

طلب تسجيل العلامة التجارية رقم : ١٠٤١٢٥
في الفئة ٣٥ من أجل السلع/الخدمات :
صناعة منتجات معدنية شبه تامة المصنع بالطرق أو الكبس أو السبك والدلفنة . تجارة مواد البناء . تجارة الحديد .
باسم : قطر لتجارة الحديد ش.م.م
الجنسية : عمانية
المهنة : التجارة والصناعة
العنوان : ص.ب : ٣٥٤٧ ر.ب : ١١١
تاريخ تقديم الطلب : ٢٠١٦/٨/١٦

الادعاء العام

إعلان

يعلن الادعاء العام عن رغبته في بيع عقارين عن طريق المظاريف المغلقة الموضحة تفاصيلهما أدناه:

الموقع	التفاصيل	رقم القطعه ومساحتها	تاريخ المعاينة	الملاحظات
ولاية السيب جنوب المعبيلة بجانب محطة المها	مبنى سكني تجاري يتكون من (٤٠) شقة و(١٢) محلا	رقم القطعه: ٢٩٨ المربع: 36 NW مساحة الأرض: ٥٥٥ مترا مربعا مساحة البناء: ٤٢٣٥,٩٤ مترا مربعا	خلال الفترة: ٥ - ٢٠١٧/٣/٦م من الساعة: التاسعه صباحاً إلى الواحدة ظهراً	تقدم العطاءات بمبنى هيئة الادعاء العام بالخوير
ولاية بركاء السوادي الساحل	أرض سكنية	رقم القطعه: ٦٥٥ المربع: السوادي الساحل المساحة: ٦٧٨ مترا مربعا		

وفقاً للشروط التالية :

١. أن تقدم العطاءات في مظاريف مغلقة إلى هيئة الادعاء العام بالخوير باسم الفاضل/ رئيس لجنة المزايدات.
٢. يرفق مع العطاء تأمين مؤقت في صورة خطاب ضمان مصرفي / شيك مصدق باسم الادعاء العام لايقل عن (١٠٪) من قيمة العطاء وساري المفعول لمدة(٩٠) يوماً من تاريخ تقديمه، وكل عطاء لايتضمن هذا التأمين سيتم استبعاده.
٣. يلتزم من يرسو عليه البيع بسداد باقي قيمة العقار فوراً في تاريخ إبلاغه برسو المزايدة عليه وإلا فسيتم مصادرة الضمان وإلغاء البيع.
٤. يكون آخر يوم لتقديم العطاء يوم الخميس الموافق:٢٠١٧/٣/٩م.
٥. للاستفسار ومعاينة الموقع بالتنسيق مع رئيس قسم المصادرات على الهاتفين رقمي: (٢٤٤٨٩٦٣٣ – ٩٩٣١٤٨١٦).

ملاحظة :- (لايتحمل الادعاء العام أي مسؤولية لمتابعة استخراج ملكية الأراضي وكذلك رسوم تسجيلها ونقلها في الجهات المختصة)

والله ولي التوفيق...

وزارة العدل

إعلان مزايدة رقم (٢٠١٧/١)

ترغب وزارة العدل في تأجير و تشغيل المباني المخصصة كمقهى و مكتب تخليص معاملات بالمجمعات العدلية و القضائية التابعة لها ، والمبينة في هذا الإعلان ، فعلى من لديه الرغبة التقدم بعرضه وفقا للشروط التالية :

١. يقدم العرض في ظرف مغلق و مختوم بالشمع الأحمر و يكتب عليه اسم و رقم المزايدة من الخارج ، على ألا يكتب على الظرف اسم مقدم العرض أو ما يشير إليه .
٢. تعنون العروض إلى سعادة و كيل الوزارة و توضع في صندوق المناقصات بالطابق الأرضي بمبنى ديوان عام وزارة العدل (الخوير) اعتبارا من تاريخ هذا الإعلان وحتى الساعة ١٢ظهرا بتاريخ ٣٠ / ٢٠١٧/٣م .
٣. يرفق مع العرض شيك مصدق بقيمة ٢٪ من قيمة الأجرة السنوية التي يعرضها المتقدم ، ويكون محررا لصالح وزارة العدل أو ضمان مصرفي غير مشروط سار لمدة ستة أشهر صادر من أحد البنوك العاملة في السلطنة كتأمين للعرض .
٤. على المتقدم الالتزام بالشروط و المواصفات المحددة في كراسة الشروط الخاصة بهذه المزايدة ، وسيتم استبعاد أي عرض لا يستوفي الشروط المطلوبة .
٥. تباع كراسة الشروط بمبلغ (٢٥) ريالا عمانيا و يمكن الحصول عليها من دائرة الشؤون المالية بالوزارة اعتبارا من تاريخ هذا الإعلان و حتى نهاية يوم عمل٢٣ /٢٠١٧/٣م .

المباني المعروضة للإيجار			
م	الموقع	الاستعمال	المساحة
١	المجمع العدلي و القضائي بمسقط	مقهى	٢٧ مترا مربعا
٢	المجمع العدلي و القضائي بصحار	مقهى	٨٥ مترا مربعا
٣	المجمع العدلي و القضائي بصحار	مكتب تخليص معاملات	٢٤ مترا مربعا

بلدية مسقط

إعلان رقم : (٢٠١٧/٢٤م)

بيع عقارات حكومية عن طريق المظاريف المغلقة

تعلن بلدية مسقط للمواطنين عن رغبتها في بيع منزل في ولاية مسقط بحلة الدلاليل وفق الآتي :

رقم المزايدة	موضوع المزايدة	قيمة المستندات	اخر موعد للحصول على مستندات المزايدة وتقديم العطاءات
٢٠١٦/١	(إعادة طرح) بيع منزل في ولاية مسقط بحلة الدلاليل قائم على قطعة الأرض السكنية رقم (٢٦) في المربع (م ١) والبالغ مساحتها (٢٠١ م٢)	٥٠ ريالا	٢٠١٧/٠٣/٢٦م

يمكن للمواطنين الحصول على مستندات شروط المزايدة أعلاه من مبنى رئاسة بلدية مسقط بدارسيت (قاعة المراجعين) ، (أثناء الدوام الرسمي من الساعة الثامنة صباحاً وإلى الساعة الثانية عشرة ظهراً) ، اعتباراً من تاريخ نشر هذا الاعلان وحتى التاريخ المذكور بالجدول أعلاه .

على جميع المتزايدين إرفاق تأميناً مؤقتاً في صورة ضمان مصرفي أو شيكاً مصدقاً عليه من أحد البنوك العاملة في السلطنة بقيمة (١٠ ٪) من إجمالي العرض المقدم معنوناً بأسم بلدية مسقط وساري المفعول لمدة لا تقل عن (ستة أشهر) من تاريخ تقديم العطاءات وكل عطاء غير مستوفي للتأمين المؤقت المطلوب لن ينظر فيه .

على صاحب العطاء الفائز بالمزايدة مراجعة البلدية خلال خمسة عشر يوم عمل من تاريخ إخطاره لاستكمال الإجراءات اللازمة ، علماً بأنه في حال عدم مراجعته للبلدية خلال هذه المدة يرسل له إخطار نهائي ويعطى مهلة إضافية لمدة خمسة أيام عمل أخرى وفي حالة تخلفه عن مراجعة البلدية بعد المدة الإضافية يتم إلغاء حقه في البيع ومصادرة التأمين المؤقت .

تقدم العطاءات موقعة ومختومة على النموذج الأصلي المعد لذلك في مظاريف مختومة بالشمع الأحمر ومعنونة بإسم الفاضل/ رئيس لجنة مزاد بيع العقارات المملوكة لبلدية مسقط مكتوباً عليها من الخارج رقم واسم المزايدة فقط ، وأن لا يكتب على المظروف إسم صاحب العطاء أو ما يشير إليه .

يجب وضع العطاءات بصندوق المناقصات رقم (٢) بالطابق الأول بإدارة المشتريات والعقود بمبنى رئاسة بلدية مسقط بدارسيت قبل الساعة العاشرة من صباح اليوم المحدد بالجدول أعلاه، هذا ولن يتم قبول أي عطاء يرد بعد الموعد أنف الذكر أياً كانت أسباب التأخير .

لبلدية مسقط الحق في قبول أو رفض أي عرض دون إبداء الأسباب .

والله ولي التوفيق

وزارة الصحة

إعلان

تدعو وزارة الصحة الشركات المتخصصة للاشتراك في المناقصات الموضحة أدناه :

الرقم	الموضوع	آخر موعد للحصول على مستندات المناقصة	موعد تقديم العطاء	نوع الشركات	قيمة النسخة (لا ترد)
٢٠١٧/٠١٥	توريد وتركيب معدات حاسب آلي لمشروع وحدة غسيل الكلى في السويق بمحافظة شمال الباطنة	٢٠١٧/٠٣/١٦	قبل الساعة العاشرة من صباح يوم الأربعاء الموافق ٢٠١٧/٠٤/١٩	الشركات المتخصصة والمسجلة لدى مجلس المناقصات بالدرجة الممتازة	٢٥/٠ ر.ع
٢٠١٧/٠١٦	توريد أجهزة حاسب آلي للمديرية العامة للتقنية المعلومات	٢٠١٧/٠٣/١٦	قبل الساعة العاشرة من صباح يوم الأربعاء الموافق ٢٠١٧/٠٤/١٩	الشركات المتخصصة والمسجلة لدى مجلس المناقصات بالدرجة الممتازة	٥٠/٠ ر.ع
٢٠١٧/٠١٧	توريد وتركيب أجهزة الرنين المغناطيسي بالمستشفى السلطاني	٢٠١٧/٠٣/٢٣	قبل الساعة العاشرة من صباح يوم الأثنين الموافق ٢٠١٧/٠٤/١٧	الشركات المتخصصة والمسجلة لدى مجلس المناقصات بالدرجة الممتازة	١٠٠/٠ ر.ع

مع مراعاة الآتي :

- يمكن للشركات المتخصصة في مثل هذه الأعمال والحاصلة على شهادة التسجيل سارية المفعول من مجلس المناقصات بالدرجات الموضحة قرين كل مناقصة
- الاشتراك والحصول على المواصفات الفنية وشروط المناقصات من الموقع الإلكتروني
http://etendering.tenderboard.gov.om
- على المتناقصين تقديم عروضهم إلكترونياً عبر الموقع المشار اليه ويرفق مع كل عطاء نسخة إلكترونية ضمان مصرفيا او شيك مصدق عليه من أحد البنوك العاملة في البلاد بنسبة لا يقل عن (١٪) من قيمة العطاء وساري المفعول لمدة (٩٠) يوما من تاريخ تقديم العروض ويعنون باسم رئيس لجنة المناقصات غير الطبية.
- على المتناقصين وضع اصل ضمان البنكي او الشيك المصدق بمكتب سعادة الوكيل الوزارة للشؤون الإدارية والمالية بموعد تقديم العطاء والموضح قرين كل مناقصة.
- الوزارة غير ملزمة بقبول اقل العطاءات أو أي عطاء آخر.
- للاستفسارات المتعلقة بالمناقصات الرجاء التواصل عبر الموقع الخاص بنظام التناقص الالكتروني:
(http://etendering.tenderboard.gov.om)

ينطلق الأربعاء القادم بجامعة السلطان قابوس

ملتقى يستعرض المشاريع البحثية الاستراتيجية الممولة من المنحة السامية

تنظّم جامعة السلطان قابوس يوم الأربعاء القادم ملتقى المشاريع البحثية الاستراتيجية الممولة من منحة المكرمة السامية، وذلك تحت رعاية صاحب السمو السيد الدكتور فهد بن الجلندى آل سعيد الأمين العام المساعد لتنمية الابتكار بمجلس البحث العلمي بقاعة المؤتمرات في الجامعة.

وسيتم تسليط الضوء على بعض البحوث الاستراتيجية الممولة من المكرمة السامية، وإبراز أهم ما توصلت إليه هذه البحوث للمجتمع ومختلف مؤسساته.

ويأتي هذا الملتقى في إطار الجهود المبذولة لتطوير البيئة البحثية وتنشيطها في الجامعة بشكل خاص والبلد بشكل عام، وتعزيز أواصر التعاون مع المجتمع ومختلف مؤسساته، وتوسيع نطاق الاستفادة من جميع الجهود العلمية والبحثية التي تقام في الجامعة، وذلك بعرض البحوث الممولة من منحة المكرمة السامية، الأمر الذي من المتوقع أيضا أن يسهم في تحفيز الباحثين من جميع كليات الجامعة لمواصلة الجهود وتشجيعهم على تقديم مقترحاتهم البحثية لتحظى بالتمويل من منح المكرمة السامية، لاسيما وأن هذه المنح يحصل عليها فقط أولئك الذين تثبت جدارة مقترحاتهم البحثية وارتباطها استراتيجيًا بالسلطنة، وأن عملية مراجعة مقترحات المنح وتحكيمها تكون من قبل مراجعين ومحكمين داخليين وخارجيين، كما يتوقع من هذه المشاريع أن تخرج بنتائج بحثية عالية الجودة.

الجدير بالذكر أن منح المكرمة السامية هي منح توجت بها مسيرة البحث العلمي في الجامعة منذ عام ٢٠٠١م، وتخصص لدعم المشاريع البحثية الاستراتيجية بعيدة المدى، ذات الطبيعة البين معرفية، والتي تمثل أهمية بالنسبة لسلطنة عمان، وتهدف إلى إنتاج المعارف الجديدة، والاكتشافات التي تعود بفوائد اقتصادية واجتماعية كبيرة على المجتمع العماني على المدى البعيد، وفي هذا النوع من المنح، يتوقع أن تساعد هذه البحوث الجامعة في بناء بنية أساسية «لمراكز التميز» في المجالات الحيوية، إضافة إلى تقديم مساهمة حقيقية في تطوير البرامج الأكاديمية في الجامعة، ولعل أهم ما يميز هذه المشاريع البحثية أنها تتماشى تماما مع أهداف الخطط التنموية بعيدة المدى للسلطنة، وتشمل مختلف المجالات العلمية ومنها الطب والهندسة والبيئة والتربية والعلوم والآداب والعلوم الإنسانية.

مؤتمر علمي بالجامعة يدرس تأثير وواقع شبكات التواصل الاجتماعي

■ من اجتماع اللجنة

تنظم جامعة السلطان قابوس المؤتمر العلمي الدولي الثاني لقسم الإعلام بكلية الآداب والعلوم الاجتماعية بعنوان «المجتمع العربي وشبكات التواصل الاجتماعي في عالم متغير» في المدة من ٣٠ أكتوبر إلى ٢ من نوفمبر لهذا العام وذلك بقاعة المؤتمرات في الجامعة.

وقد عقدت اللجنة التحضيرية اجتماعها الأول وحول المؤتمر قال الدكتور محمد بن عوض المشيخي رئيس قسم الإعلام بكلية الآداب والعلوم الاجتماعية ورئيس اللجنة: «إن هذا المؤتمر يهدف إلى دراسة تأثير وواقع شبكات التواصل الاجتماعي على المجتمع العربي بشكل عام واستقطاب دراسات على المجتمع العماني بشكل خاص من خلال العشر سنوات الماضية ونحن بحاجة للبحوث العلمية التي توضح بشكل علمي ويقيني واقع وأثر هذه الشبكات الاجتماعية كالفيس بوك والتوتير وما شابهها على المجتمع وبالذات على فئة الشباب».

وأضاف في الصدد ذاته بأنه سيتم دعوة الباحثين والمتخصصين للمشاركة في هذا المؤتمر كما أن جميع المؤسسات العمانية مدعوة للمشاركة كوزارة الإعلام والهيئة العامة للإذاعة والتلفزيون والصحف لتقديم الأوراق البحثية وتجاربها في هذا الجانب بالإضافة إلى دعوة رابطة علماء الاتصال العربية الأمريكية للمشاركة وهناك مشاركات عالمية واستقطاب بحوث من أوروبا وأمريكا تتمحور حول المجتمع العربي إلى جانب البحوث والدراسات على المستوى العماني والخليجي والعربي بشكل عام، وبالنسبة للبحوث في المؤتمر فهي تتطرق إلى تدفق المعلومات وآلية الرسائل في هذا الوسائل وتقليل سلبياتها من حيث دراسة المستقبلين والمشاركين في هذه الرسائل ومتوسط استخدام الفرد لها في اليوم والدوافع لاستخدامها وتم تحديد يوم ٣١ أغسطس كآخر يوم لتسليم البحوث وفي النهاية استخلاص سياسات وبعض التوصيات التي تفيد صناع القرار في رسم سياسيات العمل الإعلامي وبشكل خاص للإعلام الجديد.

ويترأس اللجنة العلمية للمؤتمر الدكتور عبدالله بن خميس الكندي عميد كلية الآداب والعلوم الاجتماعية كما يترأس اللجنة الإعلامية سمير محمود.

إصدار ١٧٦٠ إباحة بناء العام الماضي

الهنائي: بلدية صحار تعمل على تطبيق نظام العنونة والترقيم

صحار - مكتب عُمان

أكد المهندس ناصر بن أحمد الهنائي مدير دائرة الشؤون الفنية ببلدية صحار أن ولاية صحار تشهد حركة عمرانية كبيرة حيث أصدرت دائرة الشؤون الفنية بالبلدية ١٧٦٠ إباحة بناء كبرى وصغرى خلال العام الماضي بأنواعها السكنية والتجارية والصناعية.

وأضاف الهنائي: إن دائرة الشؤون الفنية ببلدية صحار تقدم خدماتها المتواصلة للنهوض بمستوى التنظيم العمراني في بالولاية بهدف الحفاظ على المظهر العام وذلك من خلال المتابعة لأعمال الإنشاء والتعمير لضمان تطبيق الشروط والمواصفات المعمول بها أو ذلك المتعلق بنظام العنونة الذي يعكس الوجه الحضاري لولاية صحار والذي شهد خلال السنوات القلائل الماضية خطوات متسارعة نظراً لما يمثله من أهمية كبيرة وفوائد جمة للمجتمع بصفة خاصة والولاية بصفة عامة.

وقال: تسعى دائرة الشؤون الفنية التي تعتبر من الدوائر الخدمية في بلدية صحار دائماً إلى تقديم خدماتها للمواطنين والمقيمين في ولاية صحار بالصورة المرضية إلى جانب اهتمامها المتواصل في الحفاظ على التنظيم العمراني بما يتفق وروح العمارة العمانية والإسلامية وهذا يتطلب المزيد من الجهد لضمان جودة البناء حسب المواصفات والشروط اللازمة والتنظيم الجيد للمساكن خصوصاً في المناطق المخططة حديثاً، كما يأتي نظام العنونة ضمن أبرز الأنشطة التي تقوم بها الدائرة لما لهذا النظام من أهمية كبيرة وفوائد تعود بالنفع على المجتمع ويعكس الوجه الحضاري للولاية، ففي مجال تراخيص البناء أصدرت الدائرة خلال العام الماضي عدد ١٧٦٠ إباحة بناء كبرى تشمل مجمعات سكنية ومباني تجارية سكنية متعددة الطوابق ومصانع وإباحات بناء صغرى تشمل إضافات لمباني مجمعات سكنية وتجارية وصناعية حيث بلغت الإباحات الكبرى ١٢٧٨ إباحة والصغرى عدد ٤٧٣ إباحة، كما تم تجديد عدد ٧٤٦ إباحة بناء كبرى، إلى جانب ذلك تم تغيير خرائط واستخراج إباحات بدل فاقد وإصدار شهادة إكمال بناء واستمارات توصيل خدمات متنوعة [كهرباء - مياه - مجاري بعدد (٣٧٩٧) استمارة مما يدل على أن أعمال البناء في ولاية صحار تمضي بصورة متسارعة وهذا الأمر يتطلب تكثيف الجهد والمتابعة لضمان سير العمل في المباني بالولاية بما يتوافق والنظم المعمول بها.

وأشار الهنائي إلى أن أعمال التفتيش تتواصل ومراقبة المباني بشكل منظم وذلك من خلال الكادر الفني بالدائرة والذي يقوم بدوره كما ينبغي في متابعة أعمال البناء والتعمير بالولاية حيث يتوزع المراقبون الفنون على مناطق الولاية وفق تقسيم جغرافي منظم بهدف المتابعة المستمرة للمباني قيد الإنشاء ورصد أي تجاوزات أو ملاحظات بما يكفل للمواطن الحصول على منزل مبني وفق مواصفات صحيحة، وفي هذا الإطار تصدر الدائرة عددا من الملاحظات منها إصدار أمر بالتوقف عن البناء وقد بلغ عدد المباني التي تم توقيفها (٢٩٩) توقيفا عن البناء و (٢٩٨) إنذارا بالإزالة وإنذار عن مخالفات بلغ عددها (١٦٨) إنذارا إلى جانب تسوية عدد من المخالفات وتحويل بعض المخالفات إلى الجهة المعنية بالبلدية كما تصدر الدائرة أوامرها بإزالة المشوهات والحيازات غير القانونية وقد بلغ عدد الإزالات خلال العام الماضي (١٨٠) إزالة وتصدر الدائرة استمارات تجميل مبانٍ مشوهة للمنظر العام وتسليم تصريح بدء العمل وتصاريح الهدم في حالة عدم الحصول على التصاريح اللازمة وإصدار شهادات إكمال البناء والتي بلغ عددها العام الماضي (٩٣٠) شهادة إكمال بناء.

وأوضح الهنائي أن بلدية صحار تواصل العمل في تطبيق نظام العنونة والترقيم تزامناً مع التوسع العمراني في ولاية صحار لما يمثله هذا النظام من أهمية بالغة من الناحية التنظيمية والخدمية التي يقدمها هذا النظام في المدن المتقدمة ومنذ تطبيق هذا النظام وضعت البلدية برامج وخططا منظمة في ترقيم مناطق الولاية بدءا من المركز الإداري لها وترقيم باقي المناطق تباعا حسب الكثافة السكانية لكل منطقة وقد أوجد هذا النظام بعض التسهيلات الإدارية إلى جانب وضعه كنظام خدمي ساهم بشكل كبير في إيصال العديد من الخدمات.

مقشن الشاملة للخدمات الزراعية ش.م.ع.م
MAQSHAN GLOBAL AGRO SERVICES SAOC

إعلان
الدعوة لإجتماع الجمعية العامة العادية السنوية

يسر مجلس إدارة شركة مقشن الشاملة للخدمات الزراعية (ش.م.ع.م) دعوة المساهمين الكرام لحضور اجتماع الجمعية العامة العادية السنوية للشركة والمقرر عقده في قاعة ثمريت بولاية ثمريت في تمام الساعة الحادية عشرة من صباح يوم الاحد الموافق ٢٠١٧/٠٣/١٩ لمناقشة جدول الأعمال التالي: -

١. دراسة تقرير مجلس الإدارة عن السنة المالية المنتهية في ٢٠١٦/١٢/٣١ والموافقة عليه.
٢. دراسة مراقب الحسابات والموافقة على الميزانية العمومية وحساب الأرباح والخسائر عن السنة المالية المنتهية في ٢٠١٦/١٢/٣١
٣. الإحاطة بالتعاملات التي أجرتها الشركة مع الأطراف ذات العلاقة خلال السنة المالية المنتهية في ٢٠١٦/١٢/٣١
٤. تعيين مراقب الحسابات للسنة المالية التي ستنتهي في ٢٠١٧/١٢/٣١م وتحديد اتعابه.

ووفقا للنظام الأساسي للشركة يحق لأي مساهم أن يفوض خطيا أي شخص آخر لحضور الإجتماع والتصويت على القرارات المتخذة نيابة عنه، ويرجو مجلس الإدارة من جميع المساهمين الكرام الحرص على الحضور قبل الموعد المحدد بنصف ساعة على الأقل مصطحبا معه نسخة من البطاقة الشخصية أو جواز السفر.

وفى حالة وجود أيه استفسارات وطلب نسخة من التقارير المالية يرجى الاتصال بالمهندس علي بن سعيد المسهلي على أرقام الهواتف التالية: -٢٤٤٨٤٠٤٥/٢٤٤٨٥٩٨٩.

رئيس مجلس الإدارة — مراقب الحسابات — المستشار القانوني

شركة الشوامخ للخدمات النفطية ش.م.ع.م

إعلان الدعوة لاجتماع الجمعية العامة العادية

يسر مجلس إدارة شركة الشوامخ للخدمات النفطية ش.م.ع.م دعوة المساهمين الكرام لحضور اجتماع الجمعية العامة العادية السنوية للسنة المالية المنتهية في ٢٠١٦/١٢/٣١م للشركة المقرر عقده في تمام الساعة التاسعة صباحا يوم السبت الموافق ٢٠١٧/٣/٢٥م في فندق جولدن توليب بنزوى لمناقشة جدول الأعمال التالي:

١- مناقشة تقرير مجلس الإدارة عن السنة المالية المنتهية في ٢٠١٦/١٢/٣١م والموافقة عليه.
٢- مناقشة تقرير مراقب الحسابات و الموافقة على الميزانية العمومية و حساب الارباح و الخسائر عن السنة المالية المنتهية في ٢٠١٦/١٢/٣١م .
٣- التصديق على بدل حضور جلسات مجلس الإدارة عن السنة المالية المنتهية ٢٠١٦/١٢/٣١ وتحديد مقدار البدل للسنة المالية التي ستنتهي في ٢٠١٧/١٢/٣١، والموافقة عليه.
٤- مناقشة مقترح توزيع أرباح نقدية على المساهمين بمعدل ١٢٪ من رأس مال الشركه بما يساوي (١٢٠ بيسه) للسهم الواحد عن السنه الماليه المنتهية في ٢٠١٦/١٢/٣١ والموافقة عليه.
٥- مناقشة مقترح توزيع مكافآت لأعضاء مجلس الإداره عن السنة المالية المنتهية في ٢٠١٦/١٢/٣١ والمصادقة عليه.
٦- مناقشة تخصيص مبلغ ١٥ ألف ريال عماني من صافي أرباح الشركة عن السنة المالية المنتهية في ٢٠١٦/١٢/٣١ لخدمات المسؤولية الاجتماعية والموافقة عليه.
٧- تعيين مراقبي حسابات للسنة المالية التي ستنتهي في ٢٠١٧/١٢/٣١م وتحديد أتعابهم.

ويمكن لكل مساهم الاطلاع على التقارير والوثائق والبيانات المتعلقة ببنود جدول أعمال الجمعية العامة العادية السنوية أثناء ساعات العمل الرسمي في مركز عمل الشركة الرئيس ، كما يحق لكل مساهم أن يفوض خطيا باستخدام بطاقة التفويض المرفقة بالدعوه أي شخص أخر لحضور الاجتماع والتصويت نيابة عنه على قرارات الجمعية ويجب على المساهم الطبيعي أن يرفق مع بطاقة التفويض صوره من البطاقه أو الهويه الشخصيه.

يرجى التكرم بالحضور إلى مقر الاجتماع قبل الموعد المحدد بنصف ساعة على الأقل وفي حال وجود أي استفسار حول جدول اعمال الجمعية الرجاء الاتصال على الرقم ٢٤٦٩٩٥٩٤ محول ٢٠٥.

رئيس مجلس الادارة — مراقب الحسابات — المستشار القانوني

مقشن للخدمات والإستثمار (القابضة) ش.م.ع.م
MAQSHAN SERVICES & INVESTMENT (HOLDING) SAOC

إعلان
الدعوة لاجتماع الجمعية العامة العادية السنوية

يسر مجلس إدارة شركة مقشن للخدمات والإستثمار القابضة(ش.م.ع.م) دعوة المساهمين الكرام لحضور إجتماع الجمعية العامة العادية السنوي للشركة والمقرر عقده بالقاعة بولاية ثمريت في تمام الساعة العاشرة والنصف صباح يوم الاحد الموافق ٢٠١٧/٣/١٩م لمناقشة جدول الاعمال التالي: -

١. دراسة تقرير مجلس الإدارة عن السنة المالية المنتهية في ٢٠١٦/١٢/٣١ والموافقة عليه.
٢. دراسة تقرير مراقب الحسابات والموافقة على الميزانية العمومية وحساب الأرباح والخسائر عن السنة المالية المنتهية في ٢٠١٦/١٢/٣١.
٣. دراسة مقترح توزيع أرباح نقدية على المساهمين وذلك١,١٥٠,٠٠٠ ريال عماني والموافقة عليه.
٤. الإحاطة بالتعاملات التي أجرتها الشركة مع الأطراف ذات العلاقة خلال السنة المالية المنتهية في ٢٠١٦/١٢/٣١.
٥. تعيين مراقب الحسابات للسنة المالية التي ستنتهي في ٢٠١٧/١٢/٣١م وتحديد اتعابه.

ووفقا للنظام الأساسي للشركة يحق لأي مساهم أن يفوض خطيا أي شخص آخر لحضور الاجتماع والتصويت على القرارات المتخذة نيابة عنه. ويرجو مجلس الإدارة من جميع المساهمين الكرام الحرص على الحضور قبل الموعد المحدد بنصف ساعة على الأقل. مصطحبا معه نسخة من البطاقة الشخصية او جوز السفر.

وفي حالة وجود أية استفسارات يرجى الاتصال بالمهندس /علي بن سعيد المسهلي على ارقام الهواتف التالية: -٢٤٤٨٤٠٤٥/٢٤٤٨٥٩٨٩/ .

رئيس مجلس الإدارة — مراقب الحسابات — المستشار القانوني

وزارة التجارة والصناعة
إعلان

تعلن دائرة الملكية الفكرية عن طلبات تسجيل العلامات التجارية المقبولة وفقاً لأحكام قانون حقوق الملكية الصناعية الصادر بالمرسوم السلطاني رقم ٢٠٠٨/٦٧.

Tamimah Telecom

طلب تسجيل العلامة التجارية رقم: ١٠٥٠٢٢
في الفئة ٤٢ من اجل السلع/الخدمات:
إنتاج وتوفير وتوثيق البرمجيات الجاهزة.

باسم: تميمة للستويق
الجنسية: عُمانية
المهنة: التجارة والصناعة
العنوان: ص.ب: ٢٦٤١ الرمز البريدي: ١١٢
تاريخ تقديم الطلب: ٢٠١٦/١٠/٩

وزارة التجارة والصناعة
إعلان

تعلن دائرة الملكية الفكرية عن طلبات تسجيل العلامات التجارية المقبولة وفقاً لاحكام قانون حقوق الملكية الصناعية الصادر بالمرسوم السلطاني رقم ٢٠٠٨/٦٧.

SMS Networks
www.smscountry.com

طلب تسجيل العلامة التجارية رقم: ١٠٥٠٢٣
في الفئة ٤٢ من اجل السلع/الخدمات:
إنتاج وتوفير وتوثيق البرمجيات الجاهزة.

باسم: تميمة للستويق
الجنسية: عُمانية
المهنة: التجارة والصناعة
العنوان: ص.ب: ٢٦٤١ الرمز البريدي: ١١٢
تاريخ تقديم الطلب: ٢٠١٦/١٠/٩

وزارة التجارة والصناعة
دائرة الملكية الفكرية
إعلان

تعلن دائرة الملكية الفكرية عن طلب تسجيل العلامة التجارية المقبولة وفقا لأحكام قانون حقوق الملكية الصناعية الصادر بالمرسوم السلطاني رقم ٢٠٠٨/٦٧.

طلب تسجيل العلامة التجارية رقم: ١٠٣١٩٥
في الفئة ٤١ من أجل السلع / الخدمات:
قصور وصالات الأفراح.
باسم: دانة البدر للتجارة
الجنسية: عمانية
المهنة: التجارة والصناعة
العنوان: ص.ب: ٥٥٨ ر.ب: ١٣٣
تاريخ تقديم الطلب: ٢٠١٦/٦/١٦

وزارة التجارة والصناعة
دائرة الملكية الفكرية
إعلان

تعلن دائرة الملكية الفكرية عن طلب تسجيل العلامة التجارية المقبولة وفقا لأحكام قانون حقوق الملكية الصناعية الصادر بالمرسوم السلطاني رقم ٢٠٠٨/٦٧.

طلب تسجيل العلامة التجارية رقم: ١٠٦٨٤٦
في الفئة ٣٥ من أجل السلع/الخدمات:
صيانة وإصلاح الحاسب الآلي.
باسم: قمم القلعة
الجنسية: عمانية
المهنة: التجارة والصناعة
العنوان: ص.ب: ٢٧ ر.ب: ٦١٧
تاريخ تقديم الطلب: ٢٠١٦/١٢/٢٩

تكريم الفائزين في مسابقة أفضل زي عماني بصور

■ الأطفال المشاركون في الحفل

■ من تكريم الفائزين

صور- سعاد بنت فايز العلوية

اختتمت بمجلس محا العام مسابقة أفضل زي عماني تحت شعار (نعتز بهويتنا) والتي أقامتها كلية صور الجامعية وبدعم من الشيخ مبارك بن جمعة بهوان المخيني.

حضر فعاليات الختام الشيخ سالم بن مبارك بهوان المخيني وعدد من المهتمين بالأزياء العمانية والموروث وعمادة كلية صور الجامعية وعدد من مديرات ومديري المدارس في الولاية. وقال الشيخ سالم بهوان المخيني: هذه المبادرة الطيبة والاهتمام بالموروث يجسد الكثير من المفاهيم في الاهتمام بالموروث والحفاظ عليه وهذا نهج من لدن المقام السامي لمولانا حضرة صاحب الجلالة السلطان قابوس بن سعيد المعظم -حفظه الله ورعاه- والرعاية الكريمة من لدن المقام السامي في الاهتمام بالتراث والجميع يسير على هذا النهج وكلية صور الجامعية أرادت أن تكون الراعي لهذه المسابقة الأولى من أجل الاهتمام بالزي العماني والحفاظ عليه والتعريف به وبالهوية العمانية.

فيما قالت يسرى الغيلانية رئيسة جمعية المرأة العمانية بصور: أقدم كل الشكر للشيخ مبارك بن جمعة بهوان المخيني على دعمه ورعايته لهذه المسابقة التي تهدف إلى الاهتمام بهذا الموروث والتعريف به كهوية عمانية خالصة كما أشكر راعي الاحتفال الشيخ سالم بن مبارك بهوان المخيني على تشريفه برعاية حفل المسابقة ودعمه وأعضاء اللجنة. حقيقة مثل هذه المبادرات تعد ركيزة للاهتمام بالتراث بصورة عامة وهذا الإرث الخالد المتمثل في الأزياء العمانية ونحن سعداء اليوم بأن نرى هذه الأزياء هنا في صور العفية ومن محافظات وولايات السلطنة ونتمنى كعنصر نسائي أن تتوسع هذه المسابقة لتشمل النساء اللاتي يقمن بتطريز الملابس العمانية بصورة أو بأخرى لإعادة هذا الموروث بعراقته وأصالته والاعتزاز به.

وقد بدأت الفعاليات بكلمة المسابقة تليتها قصيدة شعرية ألقتها الطالبة الريم بنت حمد المغيرفية. تم بعد ذلك تقديم عرض مرئي عن المسابقة وصور الأطفال المشاركين والفائزين في هذه المسابقة التي جسدت الموروث الخالد في الزي العماني عامة وولاية صور على وجه الخصوص. بعد ذلك قدمت الطالبة عائشة بنت عبد الرحمن الغيلانية قصيدة شعيرية بعنوان صور العفية. وجاءت المسابقة على قسمين: الأول تمثل في التصويت عبر تطبيق الانستجرام لهمسة مراكز حيث حقق المتسابق أصيل بن عبدالله البلوشي المركز الأول في المسابقة وعلي بن أحمد الفارسي في المركز الثاني والمنذر بن عصام العريمي في المركز الثالث وتلين بنت راشد الناعبية في المركز الرابع وأبو بكر بن راشد الغيلاني في المركز الخامس.

أما في شق المسابقة الثاني والذي تم بتعيين لجنة لاختيار خمسة فائزين آخرين نالت فيه المتسابقة رغد بنت عمر المحرزية المركز الأول ورهف بنت عادل المنعية في المركز الثاني وحفص بن عبدالله الغيلاني المركز الثالث وسدن بنت وليد المقيمية المركز الرابع وضياء بنت جمعة الغيلانية في المركز الخامس.

وقد تم تكريم بعض المؤسسات المشاركة والطالبات والطلاب المشاركين في حفل التكريم وطلاب مركز الوفاء لتأهيل المعوقين. وتم تقديم هدية تذكارية لراعي المسابقة.

■..وجانب آخر من التكريم

ملتقى «زمان أول» للمسنين بالحمراء

■ جانب من الملتقى

الحمراء – عبدالله بن محمد العبري

نظمت اللجنة الاجتماعية بفريق النصر الرياضي التابع لنادي الحمراء بمحافظة الداخلية ملتقى المسنين الثاني بعنوان (زمان أول) بحضور عدد من الآباء والأجداد حيث أقيم الملتقى في ربوة المنطقة التراثية بجانب برج مصلى العيد المطلة على المعالم التاريخية ومزارع النخيل.

اشتمل الملتقى على العديد من الفعاليات من بينها لقاءات بين المسنين كما تم إجراء العديد من الحوارات مع المسنين حيث أوضح المسنون طرق التعليم التقليدية في الماضي في مدارس تحفيظ القرآن الكريم وكانت من بينها مدرسة السافل ومدرسة العالي حيث تعاقب الكثير من المعلمين على التدريس فيها الى جانب المدارس الموجودة في قرى الولاية كما تحدث المسنون خلال الحوارات عن أسفارهم في أعمال التجارة بين ولايات السلطنة عبر الطرق الجبلية وباستخدام الدواب في حمل الأمتعة والصعوبات التي واجهوها في ذلك العصر وتحدث المسنون خلال حوار الملتقى عن الألعاب الشعبية والرياضات التقليدية في الماضي.

وقال الشيخ الدكتور محمود بن زاهر العبري حول ماهية هذا الملتقى ودوره في إحياء ذاكرة الآباء والأجداد مثمنا حضورهم ونقل أفكارهم الى الأجيال وشرح معاناتهم مع الحياة القاسية التي عاشوا عليها في الزمن الماضي حيث الاعتماد على القوة الجسدية في كسب الرزق وتحمل مصاعب الحياة وتقاسم همومها بالتكاتف والتعاون في إنجاز الأعمال بدون أجور أو أجور رمزية بسيطة.

وتحدث سعيد بن حمد بن سالم العبري عن دور اللجنة الاجتماعية لفريق النصر الرياضي واهتمام الفريق في تنظيم هذا الملتقى والذي يهدف إلى تجميع كبار السن تكريماً لهم على ما قدموه ونقل تجاربهم للأبناء والاستفادة من تجاربهم في الحياة واستعادة ذكريات وحال الولاية خلال الفترة الماضية.

وتناول المسنون وجبة غذائية تقليدية وقام الشيخ الدكتور محمود بن زاهر العبري بتكريم المسنين وتقديم الهدايا التذكارية لهم.

محاضرة عن السلامة العامة من الحرائق بأدم

أدم- ناصر الخصيبي

نظم فريق القادسية التابع لنادي البشائر بالتعاون مع الهيئة العامة للدفاع المدني والإسعاف بمحافظة الداخلية وبدعم من محل الثقة للهواتف النقالة محاضرة توعوية بعنوان: السلامة العامة في بيتك والتي تهدف إلى تثقيف المشاركات حول كيفية توفير السلامة المنزلية وطرق الوقاية من الحوادث في المنزل وذلك بالقاعة الفرعية لنادي البشائر بولاية أدم بحضور جمع من نساء الولاية وخارجها.

تناولت المحاضرة التي قدمها برغش بن سيف العطابي الوكيل أول من هيئة الدفاع المدني والإسعاف على كيفية توفير الأمن والسلامة في المنزل وأهم الخطوات الاحترازية التي يجب أن يقوم بها الأب والأم قبل وقوع أي حريق في المنزل كما تم استعراض أهم المسببات التي تؤدي إلى اشتعال الحرائق مثل الألعاب النارية وأسطوانات الغاز والأسلاك الكهربائية والأجهزة الكهربائية رديئة الصنع وشرح كيفية التعامل مع الحريق والسيطرة عليه في حال نشوبه وشدد المحاضر على ضرورة مراقبة ولي الأمر لأبنائه عند شراء الألعاب النارية التي تشكل خطرًا كبيرًا على حياتهم وحياة غيرهم متناولا العديد من الحالات التي انتهت بكارثة ومشيرا إلى أن نسبة كبيرة سجلت في حوادث الحرائق، وذلك بسبب خروج الحريق عن السيطرة بالإضافة إلى تصاعد الأدخنة والغازات التي تسبب في الوفاة نظرا لأن أغلب المنازل تفتقد لعوامل السلامة مثل كاشف الدخان وطفايات الحريق من جانبه، وتطرق المحاضر إلى التعريف بأجهزة الحماية والسلامة وأهمية توفرها في المنزل وأنواع طفايات الحريق وكيفية استخدامها وفي الختام قدم سيف بن حمد الهاشمي أمين الصندوق بالفريق هدية تذكارية للمحاضر.

شركة ريم للبطاريات ومعدات الطاقة ش.م.ع.م
Reem Batteires & Power Appliances Co. S.A.O.C.
REEM
AN ISO 9001 COMPANY
ص.ب ٣ الرمز البريدي: ١٢٤ منطقة الرسيل الصناعية ، سلطنة عمان، هاتف مكتب: ٢٤٤٤٥٢٠٠ (٩٦٨)، فاكس: ٢٤٤٤٦١٩٠

إعـــلان
لحضـور اجتماع الجمعيـة العامـة العاديـة السنـويـة

يسر مجلس إدارة لشركة ريم للبطاريات ومعدات الطاقة ش.م.ع.م دعوة مساهمي الشركة لحضور اجتماع الجمعية العامة العادية السنوية للسنة المنتهية في ٣١ ديسمبر ٢٠١٦م والذي سيعقد في تمام الساعة ٦:٠٠ من مساء يوم الاثنين الموافق ٢٧ مارس ٢٠١٧م بمقر غرفة تجارة وصناعة عمان وذلك للنظر في جدول الأعمال التالي:-

(١) دراسة تقرير مجلس الإدارة للسنة المالية المنتهية ٣١ ديسمبر ٢٠١٦م والموافقة عليه.
(٢) دراسة تقرير مراقب الحسابات والموافقة على القوائم المالية للسنة المالية المنتهية في ٣١ ديسمبر ٢٠١٦م.
(٣) دراسة الموافقة على مقترح توزيع أرباح تبلغ ١٠٪ من رأسمال الشركة المصدر نقدا عن السنة المالية المنتهية في ٣١ ديسمبر ٢٠١٦م
(٤) مصادقة الجمعية العمومية على العقود والتعاملات التي أبرمتها الشركة مع الأطراف ذات العلاقة خلال السنة المالية المنتهية في ٣١ ديسمبر ٢٠١٦م، والترخيص للعقود والتعاملات التي تزمع الشركة إبرامها مع الأطراف ذات العلاقة خلال السنة المالية التي ستنتهي في ٣١ ديسمبر ٢٠١٧م.
(٥) تعيين مراقب حسابات للشركة للسنة المالية الحالية التي سوف تنتهي في ٢٠١٧/١٢/٣١م وتحديد أتعابه.
(٦) إنتخاب عضو لمجلس الإدارة في المركز الشاغر من المساهمين أو من غير المساهمين.

ملاحظة :
يجوز لأي مساهم توكيل أي شخص آخر لحضور الاجتماع بالنيابة عنه والتصويت على مقرراته.
للاستفسار عن جميع ما يتعلق بهذه الجمعية يرجى الاتصال بالفاضل/ سرينات أبوتسو، مدير عام - المالية على الهاتف رقم: ٢٤٤٤٦٥٠٠.

الفاضل / سالم بن علي بن حمد الحسني
رئيس مجلس الإدارة

HUTCHISON PORTS SOHAR
الشركة العمانية لمحطة الحاويات العالمية

إعـــلان مـزاد

تعلن الشركة العمانية لمحطة الحاويات العالمية ش م م عن رغبتها في بيع قطع اثاث مكتبية ومنزلية مستعملة معظمها بحالة جيدة (سكراب) بمنطقة فلج القبائل في أحد السكنات المستأجرة التابعة للشركة خلف مدرسة الخوارزمي الخاصه على النحو التالي:

١. يمكن معاينة المواد المراد بيعها أثناء الدوام الرسمي يومي الأثنين والثلاثاء الموافق ٠٦-٢٠١٧/٠٣/٠٧، من خلال التنسيق مع الافاضل / علي البحراني أوعبدالله الشبلي على ارقام الهواتف ادناه :
٩٣٩٩٣٨٥٢ / ٩١٤٠٤٧٠٢
٢. تقدم مظاريف العروض مغلقة بالشمع إلى قسم المشتريات في الشركة بموقعها في ميناء صحار الصناعي
٣. يجب تسليم عروض الشراء قبل الساعه ١٢:٠٠ مساء وذلك يوم الخميس الموافق ٢٠١٧/٣/٩م.
٤. يتحمل المشتري رسوم تحميل المواد من الموقع .
٥. على المشتري نقل المواد المشتراة خلال ثلاثة ايام من تاريخ الشراء و الشركة غير مسؤولة عن فقدان المنقولات بعد بيعها.

الشركة العمانية لمحطة الحاويات العالمية ليست مجبرة على قبول أقل عرض كما أنها تملك الحق لرفض أي عرض/ كل العروض بدون ابداء الأسباب

بلدية مسقط
إعلان رقم (٢٠١٧/٢٢م)

تدعو بلدية مسقط الشركات المتخصصة في أعمال المناقصة المذكورة أدناه والمسجلة لدى مجلس المناقصات الحصول على مستندات الشروط والمواصفات الخاصة بالمناقصة من قاعة المراجعين بمبنى بلدية مسقط بدارسيت مقابل دفع المبلغ النقدي المبين قرين المناقصة للنسخة الواحدة وذلك خلال أوقات الدوام الرسمي من الساعة الثامنة صباحاً وحتى الواحدة بعد الظهر.

رقم المناقصة	اسم المناقصة	قيمة مستند المناقصة	آخر موعد لشراء وثيقة المناقصة	موعد تقديم العطاءات	الشركات التي يحق لها الاشتراك
٢٠١٦/٠٨٥م	أعمال تأثيث مبنى المديرية العامة لبلدية مسقط بمطرح الكبرى	٢٥ ريالا	٢٠١٧/٠٣/٣٠م	٢٠١٧/٠٤/١٣م	الثانية

شروط شراء المناقصة :-
١. تقدم العروض موقعة ومختومة على النموذج الأصلي المعد للعطاءات وعلى جدول الفئات المرافق له في مظاريف مختومة بالشمع الأحمر معنونة باسم الفاضل / رئيس لجنة المناقصات الفرعية لأعمال المديريات العامة لبلدية مسقط بالمناطق ومكتوبا عليها من الخارج رقم واسم المناقصة فقط ، وأن لا يكتب على المظروف اسم صاحب العطاء أو ما يشير إليه .
٢. يرفق مع العطاء ضمان بنكي أو شيك مصرفي مصدق عليه من أحد البنوك العاملة في السلطنة بمبلغ وقدره (١٪) من قيمة العطاء معنوناً باسم بلدية مسقط وساري المفعول لمدة (٩٠) يوماً من تاريخ تقديم العرض وكل عرض لا يستوفي الضمان المصرفي المطلوب لن ينظر فيه.
٣. تودع المظاريف بصندوق المناقصات رقم (٣) المخصص لذلك بالطابق الأرضي بدائرة الموازنة المتكررة بمبنى بلدية مسقط بدارسيت قبل الساعة ١٠:٠٠ص من يوم الخميس حسب التاريخ المذكور بالجدول أعلاه، ولا يعتد بالعطاءات المقدمة بعد هذا الموعد أيا كانت أسباب التأخير.
٤. آخر موعد لتقديم الاستفسارات حول تفاصيل المناقصة ٢٠١٧/٠٤/٠٢م.
٥. البلدية غير مقيدة بقبول اقل عطاء أو أي عطاء آخر .
٦. كل عرض لا يستوفي شروط المناقصة فإنه لن يعتمد.

Website: www.mm.gov.om
هاتف : ٢٤٧٥٣٥١٢ / فاكس : ٢٤٧٥٣٠٤٩
Email: qs@mm.gov.om

مستشفى جامعة السلطان قابوس
إعـــلان

يعلن مستشفى جامعة السلطان قابوس عن حاجته لشغل بعض الوظائف الطبية أدناه للعمانيين فقط حسب الشروط المبينة أسفل الجدول ، وهي :-

الوظيفة	الدرجة المالية	القسم	التخصص
استشاري أول	الأولى (ط١)	الجراحة	جراحة الكبد Hepatobiliary and Liver Transplant
استشاري أول	الأولى (ط١)	الجراحة	جراحة الأوعية الدموية Vascular Surgery
استشاري أول	الأولى (ط١)	الأشعة والتصوير الجزيئي	الطب النووي مع تخصص PET/CT
استشاري	الثانية (ط٢)	صحة الطفل	العناية المركزة للأطفال
طبيب اختصاصي أول	الثالثة (ط٣)	الطب الباطني	أمراض الروماتزم
طبيب اختصاصي أول	الثالثة (ط٣)	الجراحة	الأنف والأذن والحنجرة
طبيب إختصاصي أول	الثالثة (ط٣)	الأشعة والتصوير الجزيئي	- أشعة صحة المرأة - أشعة الأطفال - أشعة الأعصاب أو أشعة الرأس والرقبة - أشعة القلب / الصدر
طبيب إختصاصي (أ)	الرابعة (ط٤)	الأشعة والتصوير الجزيئي	الأشعة
طبيب إختصاصي (أ)	الرابعة (ط٤)	طب الأسرة والصحة العامة	طب الأسرة
طبيب إختصاصي (أ)	الرابعة (ط٤)	صحة الطفل	العناية المركزة للأطفال

أولاً : شروط شغل وظيفة " إستشاري أول"
- إجتياز المقابلة الشخصية وإظهار القدرة على البحث والنشر العلمي والقيادة والتدريس .
- أن يكون حاصلاً على شهادة بكالوريوس الطب والجراحة + شهادة إكمال فترة الإمتياز بالإضافة إلى :-
- شهادة الإختصاص من المجلس العماني للإختصاصات الطبية أو شهادة البورد التخصصي .
- زمالة في التخصص .

بالإضافة إلى
- (٣) ثلاث سنوات خبرة عملية بوظيفة « إستشاري »
- عدد (٢-٥) ورقة علمية منشورة ، على أن يكون عدد (١-٣) من الأوراق المنشورة نتيجة أبحاث علمية على الأقل في أثناء شغله وظيفة طبيب إستشاري ، وأن تكون منشورة محلياً أو دولياً بالمجلات الطبية المحكمة .
- يقوم بمهام تدريسية وتعليمية بالمؤسسات التعليمية والتدريبية والصحية .

ثانياً : شروط شغل وظيفة « إستشاري »
- إجتياز المقابلة الشخصية وإظهار القدرة على البحث والنشر العلمي والقيادة والتدريس .
- أن يكون حاصلاً على شهادة بكالوريوس الطب والجراحة + شهادة إكمال فترة الإمتياز بالإضافة إلى :-
- شهادة الإختصاص من المجلس العماني للإختصاصات الطبية أو شهادة البورد التخصصي ، بالإضافة إلى :-
- زمالة في التخصص لا تقل فترة التدريب فيها عن (٢) سنتين + سنة خبرة بعد الزمالة.
- أو زمالة في التخصص لا تقل فترة التدريب فيها عن سنة + (٣) سنوات خبرة في التخصص بعد الزمالة .

ثالثاً : شروط شغل وظيفة « طبيب إختصاصي أول »
- أن يكون حاصلاً على شهادة بكالوريوس الطب والجراحة + شهادة إكمال فترة الإمتياز بالإضافة إلى :-
- شهادة الإختصاص من المجلس العماني للإختصاصات الطبية أو شهادة البورد التخصصي ، بالإضافة إلى :-
- زمالة في التخصص لا تقل فترة التدريب فيها عن (٢) سنتين
- أو زمالة في التخصص لا تقل فترة التدريب فيها عن سنة + (٢) سنتين خبرة في التخصص .

رابعاً : شروط شغل وظيفة " طبيب إختصاصي (أ) "
حسب الشروط المبينة في ملحق رقم (١) من اللائحة التنظيمية لشاغلي الوظائف الطبية والوظائف الطبية المساعدة بالمؤسسات الطبية الحكومية (المدنية والعسكرية) ، ويمكن الرجوع إليهم في صفحة الوظائف في موقع المستشفى www.squh.edu.om

فعلى جميع الراغبين في التقدم لهذه الوظيفة إرسال ما يلي :
- طلب مشفوع بالسيرة الذاتية مع صور من المؤهلات العلمية والخبرات العملية.
- نسخة من جواز السفر أو البطاقة الشخصية سارية المفعول .
- نسخة من بطاقة القوى العاملة
- صورة شخصية

ترسل أو تسلم جميع الطلبات بالبريد على العنوان المذكور أدناه، وذلك خلال موعد أقصاه أسبوعين من تاريخ نشر الإعلان .

دائرة شؤون الموظفين
مستشفى جامعة السلطان قابوس
ص.ب: ٣٨ ، الرمز البريدي : ١٢٣ ، الخوض ، سلطنة عمان
البريد الألكتروني squhrec@gmail.com

مع تمنياتنا للجميع بالتوفيق

فرض عقوبات على المخالفين في نقل المياه بالطريقة الخاطئة

بلدية مسقط تهيب بخطورة نقل المياه المعدنية في عبوات بلاستيكية تحت تأثير أشعة الشمس

■ مركبات نقل المياه المعبأة يجب أن تكون ذات مواصفات محددة

■ نقل المياه المعبأة في مركبات مكشوفة عرضة للحرارة ولأشعة الشمس

■ المركبات يجب أن تكون مغطاة ومحمية عن الحرارة وأشعة الشمس

■ بعض المحلات التجارية تعرض مياه الشرب خارج المحل وعلى أرفف حديدية قابلة للحرارة
■ تفاعل المادة البلاستيكية (البولي - إيثيلين) ينتج عنه مواد مضرة بالصحة العامة للإنسان
■ تكثيف الرقابة على أماكن تحميل المياه ووضع اللوائح التنظيمية والإرشادية

المياه شِريان الحياة «وَجَعَلْنَا مِنَ الْمَاءِ كُلَّ شَيْءٍ حَيٍّ»، وهي العنصر الأساسي في تفاصيل وجود الأشياء والمكونات لكي تعيش جميع الكائنات في نعمة وتكاثر واتزان فطري. ومن أجل استدامة عطاء هذا الشريان الحيوي لا بد من وجوده على طبيعته الصافية النقية بلا لون أو رائحة أو طعم، فتلك دلائل على عذوبته ونقائه، بحيث يكون نافعا مانحا معطيا للمنافع. أما إن تأثر الماء بشيء من التغيير في هذه الخصائص، كاللون، والرائحة، والطعم فصلاحيته تخرج من الانتفاع الإنساني للشراب أو الانتفاع البدني. وكثيرا ما تظهر حالات من الأسباب تؤثر على الماء، وتخلط بين تفاعلاته الطبيعية الكيميائية، ويكون عرضة للمخاطر على مستخدميه، ومن هذه الحالات التي تنتشر بكثرة وخاصة في البلدان الحارة المشمسة، تعرض المياه وبالأخص الصالحة للشرب، أو تلك المعبأة في قنينات للحرارة وأشعة الشمس، وتتنوع أساليب هذا التعرض. ومن خلال هذا التقرير الصحفي سنقف عند أبعاد هذه الظاهرة وخطورتها على صحة الإنسان.

استخدامات المياه

في العادة يستخدم الناس مياه الشرب المعبأة بصورة شائعة: سواء في منزل كاستهلاك يومي، أو خلال الرحلات أو زيارات المطاعم أو المناسبات، أو عند تناول الوجبات أو ممارسة الأنشطة الرياضية أو في المؤسسات الحكومية أو الخاصة أو التعليمية، وغيرها من الدواعي.. كما أنها تتوافر بأشكال وأحجام متنوعة ومتباينة يسهل استخدامها والتعاطي معها بصورة سهلة، فشرب المياه ضرورة حتمية للبقاء والعيش. وغالبا ما تباع هذه المياه المعبأة بالتجزئة أو الجملة وبشتى أحجامها عبر منافذ المحلات التجارية أو محلات المواد الغذائية والمطاعم والمقاهي والبرادات، أو بواسطة الباعة المتجولين، وفي كلا الحالات فإن وسائل عرض هذه المياه للبيع، ووسائط نقلها عبر المركبات، وطرق تخزينها وحفظها هي نقطة الارتكاز ومحور العناية التي ينبغي أن تكون تحت مجهر الاهتمام، وذلك بعد الطرق المثلى في مراحل تصفية وتحلية وتعبئة هذه المياه وفق الاشتراطات والمواصفات الصحية المعمول بها.

تجاوزات .. ومخاطر

ومن التجاوزات المحظورة التي تشكل خطرا على الصحة العامة، مشاهد تم رصدها واقعيا بشكل متفاوت بين مكان وآخر، وبحالات تتكرر هنا وهناك، وهو قيام عدد من السيارات المخصصة لنقل المياه المعدنية في عبوات بلاستيكية بعمليات التنقل في الشوارع تحت التأثير المباشر لأشعة الشمس، وفي أجواء حرارة مرتفعة، ودون التزامها بالاشتراطات الصحية الخاصة بنقل مياه الشرب المعبأة، بحيث تكون مركبات النقل (الشاحنات) مكشوفة، وغير مظللة، وعرضة للحرارة والشمس، بالإضافة إلى قيام بعض المحلات التجارية بعرض هذه المياه خارج المحل، بحيث تكون عرضة لأشعة الشمس المباشرة أو غير المباشرة، أو وضعها على أرفف حديدية، وهي حالات معرضة لحرارة وتسخين هذه العبوات والمياه بشكل خطر. وقد أثبتت الكثير من الدراسات أن تعرض هذه العبوات للحرارة يؤدي إلى تفاعل المادة البلاستيكية المصنوعة منها، وهي مادة (البولي - إيثيلين) القابلة للتحلل، التي قد ينتج عنها مواد مضرة بالصحة العامة للإنسان.

تشريعات .. وقوانين منظمة

وتوجد عدة قوانين منظمة لهذا النشاط التجاري، وما يضبطه من إجراءات وعقوبات ومنها: القرار الإداري رقم (٢٠١١/١٦٨) الخاص بإصدار لوائح الاشتراطات الصحية الخاصة بالأنشطة ذات الصلة بالصحية العامة: ففي الفصل الثالث من لائحة الاشتراطات الصحية الخاصة بسيارات نقل المشروبات الغازية ومياه الشرب المعبأة، فقد نصت على الآتي:

يلزم لممارسة نشاط نقل المشروبات الغازية ومياه الشرب المعبأة أن تكون السيارة المخصصة لهذا الغرض مستوفية للاشتراطات الصحية الآتية: أن تكون مصممة خصيصا لنقل المشروبات الغازية ومياه الشرب المعبأة، وأن يكون مكتوبا على أبوابها بخط واضح نوع النشاط واسم المرخص له وعنوانه ورقم سجله التجاري، وأن تكون مزودة بمستلزمات الإسعافات الأولية ووسائل الأمن والسلامة ومعدات إطفاء الحريق حسب اشتراطات الدفاع المدني، وأن يكون الجزء المخصص لنقل المشروبات الغازية ومياه الشرب المعبأة مغطى من الأعلى والجانبين ويجوز تجهيزه بأبواب جانبية لتسهيل التحميل والتفريغ، وأن تكون أرضيتها مستوية وخالية من الثقوب.

وأوضحت المادة رقم (٢) أنه يجب على المرخص له بمزاولة نشاط نقل المشروبات الغازية ومياه الشرب المعبأة مراعاة الآتي: الاحتفاظ بترخيص مزاولة النشاط داخل السيارة وإبرازه لجهات الاختصاص عند الطلب، وعدم ترك السيارة محملة بالمشروبات الغازية ومياه الشرب المعبأة معرضة لحرارة الشمس فترات طويلة، والمحافظة على نظافة السيارة باستمرار.

كما أوضح الأمر المحلي رقم (٢٠٠٦/١) بشأن وقاية الصحة العامة: في الفصل الثالث حول سلامة الأغذية: وفي المادة (٢٦) أنه يحق للبلدية أخذ عينات من الأغذية والمشروبات للفحص المخبري للتأكد من صلاحيتها ومدى مطابقتها للمواصفات والاشتراطات الصحية. ونصت المادة (٢٨) بأنه يجب أن يتم تداول المواد الغذائية وفقا للوائح والاشتراطات الصحية المعتمدة لها، والمادة (٣١) يحظر على المؤسسات الغذائية عرض أو تجهيز أو بيع أي مادة غذائية أو مشروبات خارج المحل. كما نصت المادة (٣٤) على أنه تعتبر الأغذية فاسدة أو ضارة بالصحة في الحالات الآتية: إذا كانت ملوثة بميكروبات أو طفيليات أو مواد سامة أو شوائب من شأنها إصابة الإنسان بالمرض، إذا كانت عبواتها أو لفائفها تحتوي على مواد ضارة بالصحة، أو إذا تغير تركيبها أو تغيرت خواصها الطبيعية من حيث الطعم أو الرائحة أو المظهر نتيجة تحللها كيميائيا أو ميكروبيولوجيا. كما نصت مادة (٣٦): على أنه يحق للبلدية حجز الأغذية والمشروبات المشتبه في صلاحيتها إلى أن تتأكد من ذلك خلال المدة المناسبة.

غرامات .. وعقوبات

وجاءت المادة (٥٢) لتؤكد على أنه: مع عدم الإخلال بأي عقوبة أشد ينص عليها قانون الجزاء العماني أو أي قانون آخر، يعاقب كل من يخالف أحكام هذا الأمر بغرامة لا تزيد عن (٢٠٠) مائتي ريال عماني عن المخالفة الأولى أو الثانية، وبغرامة لا تزيد عن (٥٠٠) خمسمائة ريال عن كل مخالفة ترتكب خلال الأشهر الثلاثة التالية لارتكاب المخالفة الثانية. ويجوز معاقبة كل من يستمر في ارتكاب المخالفة بعد استلامه إخطارا من البلدية بإزالتها بغرامة لا تزيد عن (٥٠) خمسين ريالا عمانيا عن كل يوم تستمر فيه المخالفة، على أن لا تزيد الغرامة في جملتها عن (١٠٠٠) ألف ريال عماني أو السجن لمدة أقصاها ستة أشهر أو بالعقوبتين معا. كما أوضحت المادة (٥٣) أنه: يجوز بقرار من رئيس البلدية أو من يفرضه في حالة مخالفة أحكام هذا الأمر إغلاق المحل بصفة مؤقتة لمدة لا تزيد عن ثلاثة أيام في المرة الأولى، ولمدة لا تزيد عن سبعة أيام في المرة الثانية، ويجوز لرئيس البلدية بعد ذلك إلغاء الترخيص.

مجلس بلدي مسقط

وفي اجتماعاته الأخيرة، ونظرا لأهمية الموضوع فقد تناول المجلس البلدي لمحافظة مسقط هذا الموضوع وما يشكله من مخاطر، وذلك استنادًا إلى ما ورد في نص المادة (١٦) بشأن اختصاصات المجلس البلدي في البندين الآتيين: البند (٢): «إبداء التوصيات المتعلقة بالصحة العامة»، والبند (١٠): «اقتراح الأنظمة الخاصة بالمحال العامة والمطاعم والمقاهي والمحال التجارية والصناعية، والمحال الخطرة والمقلقة للراحة، والضارة بالصحة، والباعة المتجولين، والتنسيق بشأنها مع الجهات المختصة».

وخلص المجلس بعد مناقشات وتدارس للموضوع إلى توصيات من أبرزها: مخاطبة وزارة البلديات الإقليمية وموارد المياه بتكثيف دور المتابعة والرقابة لسيارات نقل المياه المعبأة للشرب، ومدى مطابقتها للاشتراطات الصحية الواردة في البند (٤) من المادة (١٧٠) في الفصل الرابع من القرار الوزاري رقم (٢٠١٦/٢٩) الخاصة بسيارات نقل المشروبات الغازية ومياه الشرب المعبأة. وقيام الجهة المعنية بوزارة البلديات الإقليمية وموارد المياه بتكثيف الرقابة على المواقع المخصصة بالمصانع (أماكن تحميل المياه المعبأة)، ووضع لوحات (تنظيمية/إرشادية) تتضمن التوجيه بضرورة تغطية الشاحنات الناقلة لمياه الشرب التغطية الآمنة، وتحديد العقوبات في حالة مخالفة ذلك للشركات العاملة في النطاق الجغرافي للوزارة. وتوعية المجتمع المحلي بضرورة الانتباه لطريقة عرض عبوات المياه المعبأة في المحلات التجارية، ومدى خطورة تعرضها لأشعة الشمس على الصحة العامة، عن طريق النشرات التوعوية، ووسائل الإعلام المختلفة. وقيام أعضاء اللجنة الصحية والاجتماعية والبيئية بالمجلس البلدي لمحافظة مسقط بزيارة مختبر الأغذية والمياه التابع لوزارة البلديات الإقليمية وموارد المياه.

كما أوصى المجلس بمخاطبة بلدية مسقط بتكثيف دور المتابعة والرقابة لسيارات نقل المياه المعبأة للشرب، ومدى مطابقتها للاشتراطات الصحية الواردة في الفقرة (د) من المادة (١)، والفقرة (ب) من المادة (٢) في الفصل الثالث من القرار الإداري رقم (٢٠١١/١٦٨) الخاص بإصدار لوائح الاشتراطات الصحية الخاصة بالأنشطة ذات الصلة بالصحة العامة. وكذلك قيام الجهة المعنية ببلدية مسقط بتكثيف الرقابة على المواقع المخصصة بالمصانع (أماكن تحميل المياه المعبأة) ووضع لوحات (تنظيمية/إرشادية) تتضمن التوجيه بضرورة تغطية الشاحنات الناقلة لمياه الشرب التغطية الآمنة، وتحديد العقوبات في حالة مخالفة ذلك. وتوعية المجتمع المحلي بضرورة الانتباه لطريقة عرض عبوات المياه المعبأة في المحلات التجارية، ومدى خطورة تعرضها لأشعة الشمس على الصحة العامة، عن طريق النشرات التوعوية، ووسائل الإعلام المختلفة.

أحمد الخروصي تبرع بالدم ١٢٦ مرة

أمسية تعريفية بفائدة التبرع بالدم بكلية الحقوق في جامعة السلطان قابوس

نظمت كلية الحقوق أمسية بعنوان «اعدل بقطرة» وذلك بقاعة المحاضرات رقم ٢، بحضور مجموعة من الأكاديميين والإداريين والطلبة من كلية الحقوق. وقدم الأمسية المذيع محمد بن نصر البلوشي. وذلك ضمن فعاليات المتبرع ١٠٠٠ في جامعة السلطان قابوس. بدأت الأمسية بكلمة للدكتورة أروى بنت زكريا الريامية طبيب استشاري أول في مجال علم أمراض الدم ورئيسة لجنة التبرع بالدم في مستشفى السلطان قابوس، شكرت فيها منظمي الأمسية لدعوتها للحضور وكذلك على مشاركتهم في دوري الكليات للتبرع بالدم، وأكدت فيها على أن التبرع بالدم واجب وطني وأن فائدة التبرع بالدم تعود للمتبرع منها أنه ينشط خلايا نخاع العظام للمتبرع مما يزيد من فاعليتها ويجدد نشاطها فتنتج المزيد من خلايا الدم الجديدة، وأيضا فوائد عديدة للمتبرع له. وأضافت الريامية: إن التبرع بالصفائح الدموية يمكن أن يكون مرة كل أسبوع، والسبب في ذلك تجديد النخاع للصفائح الدموية أسرع من تجديده لكريات الدم الحمراء التي تفقد من خلال التبرع بالدم، وأشارت إلى أن السلطنة تعاني من انتشار العديد من الأمراض المتعلقة بالدم كفقر الدم المنجلي و(الثلاسيميا)، وسرطان الدم وغيرها من الحالات التي تحتاج إلى الدم، وأن علاج شخص واحد من مرضى السرطان أو مرضى نقل النخاع بالمستشفى يحتاج من ثلاثة إلى خمسة متبرعين لتغطية احتياجه من الدم في اليوم الواحد، والطريقة الوحيدة لمساعدة المرضى هي التبرع.

كما قام الشاعر حارب المسكري طالب في كلية الحقوق بإلقاء قصيدة حول التبرع بالدم، مبينا فيها أهمية التبرع بالدم.

وتمت استضافت المتبرع العام أحمد بن حمد الخروصي، الذي تحدث عن أهمية التبرع وسبب إقباله على التبرع بالدم وتمثل ذلك في إصابته بحادث مروي أدى إلى دخوله في الغيبوبة وإصابته بارتجاج في المخ، وأدى ذلك إلى احتياجه للدم ونتيجة لعدم توافر كميات كبيرة من الدم في السلطنة، تم نقله للخارج وعندما عاد بدأ في عملية التبرع وحرص على مشاركة أفراد عائلته في هذا العمل النبيل، وتبرع بالدم ١٢٦ مرة.

تضمنت الأمسية فيلمين توعويين الأول عبارة عن مشهد تمثيلي والثاني استعرض تجارب المتبرعين وأيضا فقرة إنشادية للطالب أمجد الكندي، بالإضافة إلى ذلك تحدثت أميرة المجينية مريضة بمرض الثلاسيميا، عن إصابتها بالمرض، وأكدت على احتياج المرضى الشديد للدم، وأن التبرع بالدم هو إنقاذ حياة.

كذلك اشتملت الأمسية على لقاء حواري مع الإعلامي حفيظ جعبوب، وجه فيها كلمة للمشاركين في التبرع بالدم. وشكر فيها جهودهم وأشار إلى أن التبرع عمل إنساني خيري.

وأضاف: إن الإعلام يقوم بدور لا بأس فيه في الترويج بالتبرع بالدم، وأن المجتمع هو من يقوم بتحريك الأفكار، ثم يأتي الإعلام ويغطيها. كما وجه له عدة أسئلة من الحضور في مجالات كثيرة، اختتمت الأمسية بتكريم المشاركين من قبل البروفيسور محمد مالكي عميد كلية الحقوق.

■ جانب من الحضور في الأمسية

يوم مفتوح لإطلاع مرضى السكري بالأساليب السليمة للتعايش

■ حضور الحفل

■ من الفعالية

نظمت وزارة الصحة، ممثلة في المركز الوطني لعلاج السكري والغدد الصماء وبالتعاون مع الجمعية العمانية لمرض السكري صباح أمس «فعالية اليوم المفتوح لأطفال مرض السكري، بمناسبة اليوم العالمي لمرض السكري الذي يصادف الاحتفال به يوم ١٤ فبراير من كل عام، وذلك بحضور أمل بنت سهيل المخينية بهوان نائبة رئيس مجلس الإدارة لمجموعة سهيل بهوان، والدكتور قاسم بن أحمد السالمي مدير عام المستشفى السلطاني، والدكتورة عائشة السنانية استشارية أولى ورئيسة قسم الأطفال بالمركز الوطني لعلاج أمراض السكري والغدد الصماء، وبمشاركة عدد من الكوادر الصحية العاملة بالمركز، إلى جانب مرضى السكري وذويهم.

أقيم اليوم المفتوح في الصالة الرئيسية بمجمع السلطان قابوس الرياضي ببوشر بهدف إطلاع مرضى السكري بالأساليب السليمة للتعايش مع مرض السكري، وتوطيد العلاقة ما بين الكوادر الصحية ومرضى السكري، إلى جانب توعية أفراد المجتمع حول مرض السكري من حيث مسبباته وأعراضه وطرق الوقاية منه.

الفعالية بدأت بكلمة للدكتورة عائشة بنت محمد السنانية استشارية أولى ورئيسة قسم الأطفال بالمركز الوطني لعلاج السكري، رحبت فيها براعية المناسبة، والحضور والمشاركين فيه.

وأضافت: إن الفعالية ضمن الأنشطة المجتمعية التي يقوم بها المركز الوطني لعلاج السكري والغدد الصماء في سبيل تعريف المجتمع بمرض السكري وللمحاولة في عملية التقليل من انتشار مرض السكري في السلطنة.

وأشارت السنانية إلى أن الفعالية رمت إلى إيجاد بيئة من التآلف والترابط بين الكوادر الطبية والتمريضية من جهة والمرضى وذويهم من جهة أخرى، ولإبراز مواهب وإبداعات التي تختزلها الأطفال المرضى، فضلا عن ترسيخ القيم السليمة للتحكم الأمن بالسكري. ووجهت الدكتورة عائشة شكرها لمؤسسة جسر الخيرية على مبادرتها الكبيرة ودعمها المتواصل لمرضى السكري في السلطنة، بالإضافة إلى الكوادر الصحية المختلفة العاملة في المركز الوطني لعلاج السكري والغدد الصماء.

اشتمل اليوم المفتوح على تنفيذ فعاليات ترفيهية وتوعوية، من بينها إقامة معرض، تم فيه عرض مواهب الأطفال المرضى، ومسابقات ونشاطات ترفيهية وتوعوية للأطفال المرضى وذويهم، إلى جانب إلقاء من الأطفال المرضى وذويهم حول تجربتهم لتعايش مع مرض السكري.

وأعربت أمل بنت سهيل المخيني بهوان نائبة رئيس مجلس الإدارة لمجموعة سهيل بهوان عقب رعايتها لفعالية اليوم المفتوح لمرض السكري للأطفال عن سعادتها بوجودها في هذه المناسبة، التي اعتبرتها جيدة في حد ذاتها من كافة الجوانب، وقدمت شكرها لكافة القائمين بالمركز الوطني لأمراض السكري وفي الجمعية العمانية لمرض السكري وذلك على الجهود التي بذلت من قبلهم على نجاح الفعالية والتي كانت مميزة بالفعل وحظيت بمشاركة إيجابية من الأطفال المرض وأسرهم، كما أشادت أمل بهوان بالفعاليات التي صاحبت اليوم المفتوح من إقامة فعاليات توعوية وترفيهية ومسابقات متنوعة، وتمنت أن تكون هناك استمرارية لمثل هذه الفعاليات التي تعود على أفراد المجتمع بالفائدة الجيدة، وتوجد نوعا من الجو الترفيهي للأطفال مرضى السكري أو غيرها من الأمراض الأخرى وتمنت الصحة والعافية لجميع مرض السكري للأطفال.

كما تحدثت منى المشايخية إحدى أمهات الأطفال المرض المشاركين في الفعالية، حيث تحدثت عن تجربة ابنتها عهد التي أصيبت بمرض السكري وهي في سن العاشرة من عمرها، وكان الخبر نزل عليهم بالمفاجأة غير المتوقعة، وأشارت بتأثر ابنتها في البداية بالمرض وانزعاجها بخبر المرض، لكنها أشارت إلى أنه وبالتعاون مع الطاقم الطبي بالمركز والقائمين فيه وبالعزيمة والإصرار ولله الحمد وباتباع الإرشادات والتقيد بالنظام الغذائي الجيد وممارسة الرياضة إلى جانب أخذ العلاج اللازم بصفة منتظمة، فإن الأمور أصبحت الآن جيدة، وتمنت منى المشايخية الصحة والعافية لجميع الأطفال مرض السكري.

كما تحدثت الطفلة ضحى بنت صالح الوهيبية عن تجربتها مع مرض السمنة الزائدة، حيث أشارت إلى أنها كانت في سن العاشرة من عمرها وكان وزنها قد وصل إلى ٩٥ كيلوجراما، وأنها تضايقت كثيرا، مما دفعها لعدم الخروج من المنزل، لكنها أشارت إلى أنه بالعزيمة والإصرار والإرادة القوية، إلى جانب دور أسرتها الكبير في تحفيزها على التوجه للمركز الوطني لعلاج مرض السكري، وبالتقيد بتعليمات الكادر الصحي بالمركز، وباتباع الإرشادات الصحية والنظام الغذائي الجيد وبممارسة الرياضة اليومية، فقد وصل وزنها إلى ٦٥ كيلوجراما.

توعية بحماية البيئة الساحلية بالسويق

■ جانب من البرنامج التوعوي

السويق - سعيد العلوي

نفذ مركز البيئة والشؤون المناخية بالتعاون مع دائرة التنمية السمكية بولاية السويق في منطقة حلة الجنبة لقاء يعنى بالصياد واهتمامه بالبيئة البحرية.

وجاء هذا اللقاء بهدف التوعية بالأشكال المتعددة والمتنوعة من الحيوانات والنباتات البحرية، ولإبراز أهمية حماية البيئة الساحلية بالنسبة للإنسان وزيادة وعيه في هذا الخصوص واستحضر هذا اللقاء (مع الصيادين) الحاجة الملحة لتكثيف مكافحة التجاوزات الخاطئة التي ترتكب في حق الساحل والبحر بشكل عام والأحياء البحرية بشكل خاص، والتي يعزى لها تأثير واسع على الحياة الاقتصادية والبيئية والاجتماعية، وقدمت فاطمة بنت عبيد الصالحية فنية محميات طبيعية من مركز البيئة والشؤون المناخية بولاية السويق محاضرة بعنوان (صون البيئة البحرية) وشملت عدة محاور منها المشكلات الساحلية التي يمر بها ساحل منطقة حلة الجنبة بولاية السويق والآثار المترتبة من هذه المشكلات والتي يكون سببها المشكلات الطبيعية أو الأنشطة البشرية ، والتطرق إلى المراسيم السلطانية والقرارات الوزارية في هذا الشأن، إلى جانب ضرورة الإبلاغ عن أية تجاوزات خاطئة قد تحدث على المناطق الساحلية والمناطق البرية.

وشملت المحاضرة التجاوب لبلاغ أحد الصيادين لحالات نفوق دلافين من نوع (ذو الأسنان الخشنة) العدد ٢ وتم اتخاذ الإجراءات اللازمة بالتعاون مع وحدة الحجر الغربي التابع لإدارة البيئة والشؤون المناخية بمحافظة شمال الباطنة لما قد يسببه نفوق هذه الحيوانات من مشاكل تلوث البيئة وانبعاث الروائح الكريهة حيث تعد ظاهرة نفوق الحيوانات من الظواهر المدمرة للبيئة العمانية.

وقدم عبد الكريم بن الحبشي الكندي من دائرة التنمية السمكية محاضرة بعنوان (النظافة الشاطئية والمحافظة على الأحياء البحرية) وتطرق إلى العديد من المحاور التي تتحدث في هذا الجانب وأهمية المحافظة على الشواطئ والأحياء البحرية هذا ويقوم مركز البيئة والشؤون المناخية بولاية السويق بدور كبير بالمتابعة المستمرة للشواطئ البحرية بمختلف مناطق الولاية واتخاذ الإجراءات اللازمة حيال ذلك.

بمشاركة أكثر من ألف متطوع
معسكر عمل لإزالة المشوهات بإزكي

■ من أعمال المعسكر

إزكي - سيف بن علي المحروقي

نفذت اللجان الاجتماعية والثقافية بقرى النزار واليمن وسدي ومغيوث وحارة الرحى والغليل ومرتفعات إزكي والطوق بالتعاون مع بلدية إزكي والقطاع الخاص وشباب الفرق الرياضية بولاية إزكي معسكر عمل وحملة موسعة للنظافة العامة وإزالة المشوهات والتجميل تضمنت تنفيذ معسكر للنظافة العامة وإزالة المشوهات وأعمال التجميل والتحسين لمختلف المرافق حيث تم في بداية المعسكر تقسيم المشاركين من الأهالي وشباب الفريق الذين بلغ عددهم أكثر من ١٠٠٠ مشارك من الأهالي وشباب الفرق الرياضية إلى مجموعات للنظافة العامة للأحياء السكنية وطرقاتها وضواحيها ونظافة المساجد والأفلاج والتوعية العامة حيث قام المشاركون بأعمال التلقيط والنظافة وإزالة المشوهات من الأشجار والنباتات المشوهة وأعمال الكنس من الطرقات وقنوات الأفلاج والتخلص من مخلفات النخيل من المزارع والبساتين الميتة وتقليم الأشجار على جانبي الطريق ونظافة المساجد، كما قام المشاركون بحملة لتوعية الأهالي عن بعض الظواهر والسلوكيات الخاطئة تجاه نظافة البيئة والتي تتمثل في طرق رمي القمامة والمخلفات المنزلية والزراعية وتسربات المياه والعبث بالمرافق العامة والاستخدامات الصحيحة للمياه والترشيد فيها والاهتمام بنظافة دور العبادة وأسفرت الحملة عن إزالة ونقل والتخلص من ٦٤٠ شحنة من مخلفات الأشجار والنخيل والمشوهات وأعمال التلقيط العامة وقد تخلل اليوم على تناول وجبتي الإفطار والغداء، وقال أحمد بن محمد بن علي العزري المشرف العام يأتي تنظيم الحملة ومعسكر العمل لخدمة البيئة في الولاية في إطار خطة وبرامج ومناشط اللجان الاجتماعية والثقافية بقرى الولاية ودعما للجهود التي تبذلها البلدية في الولاية والإيمان بأهمية مساندة الجميع مع كل الجهود المبذولة للارتقاء بالأعمال الخدمية التي تلامس حاجة ومتطلبات المواطن.

وأضاف: اشتملت الحملة على فعاليات متنوعة جسدت روح المسؤولية للجميع مؤكدا أن الأهالي في أي منطقة ومكان يمثلون دورا كبيرا ومهما في المساعدة والوقوف مع مختلف الجهات الحكومية والخاصة التي تقدم خدماتها للمواطن مشيرا إلى أن حملة النظافة هي الأولى التي تقام بشكل موسع شملت ثماني قرى من الولاية وسبق التنظيم التنسيق مع الجهات الحكومية والقطاع الخاص الداعمة للحملة وبث الإعلانات عبر وسائل التواصل الاجتماعي لتوعية المواطنين والمقيمين وشباب الفرق الرياضية بأهداف الحملة وموعدها حيث كان الجميع على الموعد وحققت الحملة الأهداف المرجوة ، ونأمل أن تشمل الحملات القادمة مشاركة كافة قرى ومناطق الولاية وهذا ما نسعى إليه من خلال التواصل مع الأهالي والفرق الرياضية.

■ من أعمال المعسكر

البلديات تختتم برنامج «حساب التكلفة التقديرية للمشاريع» بالبريمي

البريمي - حميد بن حمد المنذري

اختتمت وزارة البلديات الإقليمية وموارد المياه البرنامج التدريبي «مسح الكميات وتقدير التكلفة التقديرية للمشاريع» الذي تنظمه بمحافظة البريمي خلال الفترة ١٩ فبراير إلى ٢ مارس الجاري ويستهدف عددا من المختصين في مجال الشؤون الفنية بديوان عام الوزارة والمديريات والبلديات بالمحافظات، حضر ختام البرنامج الخبير الفني بمديرية بلديات البريمي المهندس سعيد بن راشد الغيثي وبعض المختصين حيث قام بتوزيع شهادات المشاركة للمتدربين وتكريم المدرب والمؤسسة التدريبية المشرفة على البرنامج.

واشتمل البرنامج الذي قدمه الخبير الهندسي المهندس محمد أنور وإدارته مؤسسة ركاز العالمية للاستشارات والتدريب على أسس إدارة المشاريع الهندسية ومراحل تنفيذ مشروعات التشييد ودورة حياة المشروع الهندسي، كما تطرق البرنامج إلى تدريب المشاركين على حساب الكميات، ودور مساح الكميات ومهامه بالإضافة إلى التعريف بعملية مسح الكميات وطرق قياسها كما اشتمل البرنامج على طرق حساب كميات عناصر المشروع والأقسام الرئيسية لجداول كميات مشروع وتقدير تكلفة المشروع والتكلفة التقريبية للمشروع الهندسي وأساليب تقدير التكلفة وعناصر تقديرها، كما حوى البرنامج نماذج لبنود تقدير التكلفة التقديرية للمشروع وطرق واشتراطات تسعير عناصر المشروع، وتخلل البرنامج تطبيقات عملية للمتدربين على آلية مسح الكميات وتقدير التكلفة التقديرية للمشاريع.

■ المشاركون في صورة جماعية

نقل ما يقارب ٢٣ شحنة من المخلفات
بلدية ظفار تنفذ حملة نظافة لشواطئ مرباط

مكتب صلالة- حسن بن سالم الكثيري

نفذت بلدية ظفار ممثلة ببلدية مرباط حملة لتنظيف الشواطئ بالولاية إضافة إلى الأحياء السكنية والتي تأتي في إطار دورها الخدمي وحفاظا على الصحة العامة للفرد والمجتمع وحفاظا على المواقع السياحية والطبيعية. بدأت الحملة من يوم الـ ٢٢ من شهر فبراير الماضي حتى الـ ٢٧ من نفس الشهر، وقد استهدفت مواقع شاطئ الميناء ومناطق زهير والفرصة والشيضاف والينيت وكذلك السهل المطل على وادي حينو وقد تم نقل ما يقارب (٢٣) شحنة من شتى أنواع المخلفات. من جانب آخر نفذت بلدية مرباط بنيابة طوى أعتير أعمال صيانة المرافق العامة بالنيابة حيث تم صبغ الجدران المشوه.

وفي إطار مكافحة انتشار البعوض والحشرات فقد نفذت بلدية مرباط حملات رش شملت الأحياء السكنية والتجمعات المائية وأماكن تكاثر القوارض والحشرات. تأتي هذه الأعمال والخدمات التي تندرج تحت جهود البلدية الدائمة لتحسين وتجميل الولاية من خلال الحفاظ على المظهر العام والصحة العامة للمواطن والمقيم في هذه الولاية.

محاضرة توعوية لبلدية المضيبي حول المباني

المضيبي – علي بن خلفان الحبسي

أقامت المديرية العامة للبلديات الإقليمية وموارد المياه بمحافظة شمال الشرقية ممثلة في بلدية المضيبي محاضره توعوية للمقاولين والعاملين في المباني والمنشآت تناول من خلالها محمد الحجري المدير المساعد بالبلدية ضرورة التخلص من مخلفات البناء في المواقع المخصصة لها خاصة بعد ظاهرة تنامي رمي المخلفات في الأماكن العامة والأودية والتي تشكل تشوهه وتلحق الضرر بالبيئة. كما تناولت المحاضرة الإجراءات واللوائح المنظمة لذلك بما فيها الغرامات المستحقة لمن لا يلتزم بالقوانين الخاصة بالبناء ورمي المخلفات في الأماكن المخصصة لها.

حملة توعية صحية لطلبة مدارس «لوى»

■ جانب من الحملة

لوى – عبدالله بن سالم المانعي

نفذت بلدية لوى حملة توعية لمكافحة الحشرات والقوارض استهدفت طالبات مدرسة المؤمنة للتعليم الأساسي.

وقدمت مشرفة التوعية عائشة البلوشية تعريفا عن أقسام البلدية ودور كل قسم في الحد من بعض الظواهر السلبية التي تؤثر على المجتمع وتطرقت إلى أهم العوامل المؤثرة في انتشار الحشرات والقوارض وأهمية المحافظة على نظافة المنزل من الداخل والخارج.

وقدم أحمد بن سالم الغيثي الفني الصحي تعريفا بأجهزة الرش ومهامها والهدف منها والأدوات المستخدمة للرش وتبيان خطورتها على صحة الفرد وكيفية تقليل خطرها بضرورة ارتداء الأدوات الوقائية وقدم شرحا عن بعض الحشرات المنتشرة التي قد لا يراها الشخص مثل بق الفراش والتي تؤثر بشكل كبير على حياة الانسان، فقد تحدث عن الأعراض التي تسببها وصعوبة التخلص منها وماهي الطرق المتبعة في حالة العثور عليها في المنزل والطرق التي يتبعها المواطن للتقدم لطلب الرش للمنزل وأشرف على الحملة حامد بن أحمد السعدي رئيس قسم الصحة الوقائية والصرف الصحي.

حلقة تدريبية لمكافحة الاتجار الدولي غير المشروع بالحياة الفطرية

■ من الفعاليات

تفتتح وزارة البيئة والشؤون المناخية اليوم الأحد حلقة تدريبية حول مكافحة الاتجار الدولي غير المشروع بالحياة الفطرية وتطبيق اتفاقية سايتس تحت رعاية سعادة المهندس احمد بن حسن الذيب وكيل وزارة التجارة والصناعة والتي تستمر حتى يوم ٩ مارس ٢٠١٧ بنادي الشفق وبمشاركة عددا من الجهات الحكومية والمنظمات الدولية المعنية.

وقد احتفلت السلطنة ممثلة بوزارة البيئة والشؤون المناخية يوم الخميس باليوم العالمي للحياة الفطرية والذي يصادف الثالث من مارس من كل عام، حيث نظمت المديرية العامة لصون الطبيعة فعالية توعوية بمتحف المدرسة السعيدية في مسقط حيث ابتدأت الفعالية بمقدمة عن الحياة الفطرية والتعريف بأهميتها، تلاها عرض فيلم مرئي عن الحياة الفطرية، بعدها نظمت أنشطة تلوين ومسابقات للأطفال، وتوزيع كتيبات توعوية للأطفال، الجدير بالذكر أن الثالث من مارس هو تاريخ إعلان الجمعية العمومية التوقيع على اتفاقية التجارة الدولية بالأنواع المهددة بالانقراض من الحيوانات والنباتات البرية والمعروفة بسايتيس، حيث اتخذ شعار اليوم العالمي للحياة الفطرية ٢٠١٧ «الاستماع الى أصوات الشباب» حيث أشارت الإحصائيات الدولية لتعداد السكان العالمي أن ربع سكان العالم يقعون بين الفئة العمرية من ١٠ - ٢٤ سنة مما يحفز دول العالم الى ضرورة إشراك الشباب في المحافظة على الحياة الفطرية وتنميتها واحتضان وتشجيع مبادراتهم وأفكارهم حولها، ويأتي تخصيص الاحتفال بهذا اليوم بهدف تسليط الضوء على الثروات النباتية والحيوانية ولفت الانتباه إلى المخاطر الناجمة عن الاتجار بها، بحسب ما كشفت عنه اتفاقية التجارة الدولية بأنواع الحيوانات والنباتات البرية المهددة بالانقراض بالإضافة إلى رفع الوعي البيئي حول الحيوانات والنباتات البرية في العالم، والاعتراف بالدور المهم للانقراض في ضمان أن التجارة الدولية لا تهدد بقاء هذه الأنواع وتكثيف الجهود والتعاون الدولي في مجال مكافحة جرائم الحياة الفطرية وتوفير كافة الإمكانيات لتدريب المختصين والمعنيين بمراقبة وتطبيق هذه الاتفاقية على المستوى الوطني.

■ جانب آخر من الفعاليات

طبيعة قرية القشع بالجبل الأخضر تأسر السيّاح

■ جانب من القرية

الجبل الاخضر - سعود بن بدر آل ثاني

قرية القشع بنيابة الجبل الأخضر في محافظة الداخلية تأسر السيّاح بجمال طبيعتها المميزة من حيث مبانيها التي تجمع بين الماضي والحاضر، ومدرجاتها الزراعية الخضراء التي تضم مختلف أشجار الفاكهة من الرمان والخوخ والمشمش والتين والعنب والجوز واللوز وأشجار الورد الذي يستخرج منه العطر المحلي ماء الورد ، كما يعتني عدد من سكانها بالثروة الحيوانية وخاصة الأغنام التي تعد من أجود السلالات، ايضا تستهوي هذه القرية عشاق التصوير لتمكنهم من التقاط صور جوية عليها ليس من الطائرة وإنما من الجبال العالية التي تطل عليها في مشهد رائع نادرا ما تجده بأماكن أخرى، وقد وصلتها بعض الخدمات التنموية، وهي تحتاج الى سور حماية يقيها من تساقط صخور سفوح الجبال التي تشكّل خطرا على السكان والمساكن، خاصة أثناء هطول الأمطار.

اختتام فعاليات حملة تنظيف الشواطئ بجنوب الشرقية

■ من الحملة

كتب - سعيد بن راشد الراسبي

اختتمت فعاليات حملة تنظيف الشواطئ بمنطقة قرون التابعة لولاية جعلان بني بوحسن والتي بدأت فعالياتها بولاية صور واشتمل ختام الفعالية على تنظيف شواطئ المحافظة بإزالة مخلفات شباك الصيد ومخلفات الأسماك النافقة وغيرها من المخلفات الاخرى بمشاركة مدارس المحافظة كل حسب ولايته وكان الجهد متواصلا لتحسين البيئة المحيطة وتنظيف الشواطئ.

وأشار محمد بن سيف العامري مدير عام البلديات الاقليمية وموارد المياه لمحافظة جنوب الشرقية الى ان هذه الحملة تأتي استكمالا للجهود التي تبذلها الوزارة في هذا الإطار وتعتبر الشواطئ من الأماكن السياحة الجميلة التي تزخر بها المحافظة ونشكر جميع المؤسسات الحكومية والخاصة والأفراد على مساهمتهم وتعاونهم من اجل إنجاح هذه الحملة ونتمنى من الجميع التعاون من اجل المحافظة على مستوى النظافة التي وصلنا لها من خلال هذه الحملة، ولا يتأتى ذلك إلا بالجهد والحرص والتوعية والحث على المحافظة على نظافة هذه الشواطئ كي تظل عماننا ملاذا أمنا للطمأنينة ولا أنسى جهد اللجنة القائمة على تنفيذ هذه الحملة والتي وقفت بكل صدق وتفانوا في العمل صباحا ومساء لتذليل كافة الصعوبات كذلك اشكر جميع مديري بلديات المحافظة ورؤساء الفروع على وقفتهم ومساندتهم من اجل رفع روح العمل لدى موظفيهم والعاملين تحت إشرافهم وهذا دليل على حبهم للعمل المناط بهم.

■ من أعمال المعسكر

بهدف تفعيل الشراكة المجتمعية لدعم ومساندة البرامج

التربية والتعليم تحتفي بالطلبة الموهوبين والمجيدين في مختلف المجالات

افتتحت معالي الدكتورة مديحة بنت أحمد الشيبانية وزيرة التربية والتعليم معرض المشروعات الطلابية والذي جاء ضمن احتفال وزارة التربية والتعليم ممثلة بالمديرية العامة للبرامج التعليمية - دائرة برامج التربية الخاصة باليوم الخليجي للموهبة والإبداع والذي يصادف الثالث من مارس من كل عام، بحضور أصحاب السعادة الوكلاء والمستشارين بالوزارة ومديري عموم ديوان عام الوزارة والمحافظات التعليمية، والمعنيين من دائرة التنمية المعرفية بالوزارة والمعلمين والمعلمات المشرفين على المشروعات والابتكارات الطلابية بجانب ممثلي عدد من المؤسسات والشركات المشاركة في فعاليات هذا الاحتفال، حيث تضمن المعرض تسعة مشروعات طلابية متنوعة في مجالات البحوث العلمية والابتكارات والمشروعات الفنية والأدبية.

وقد خرج المشاركون باليوم الخليجي للموهبة والإبداع في ختام جلسات النقاش بجملة من التوصيات كان من أبرزها اعتماد قانون تشريعي لرعاية الموهوبين، وإعداد أجندة وطنية لرعايتهم، وإدراج استراتيجية لرعاية الطلبة الموهوبين في الخطة الخمسية التاسعة للوزارة وتطبق على ببعض المدارس، والتنسيق مع الجامعات الحكومية والخاصة لفتح تخصص تربية موهوبين، وإعداد اختبارات وطنية للكشف عنهم، وتفعيل المشاركة المجتمعية نحو رعاية الموهوبين، وإعداد برامج تأهيلية للكوادر العمانية في مجال تربية الموهوبين والمبدعين، وإعداد مناهج إثرائية للطلبة الموهوبين والمبدعين تواكب الحداثة والتطور.

هذا وقد تضمن برنامج الاحتفال والذي نفذ على مدى يومين الأول والثاني من شهر مارس أربع جلسات نقاشية تضمنت كل جلسة مجموعة من أوراق العمل تدور حول محور معين من محاور الموهبة، وفي بداية اليوم الأول قدم سعادة الدكتور حمود بن خلفان الحارثي وكيل الوزارة للتعليم والمناهج راعي المناسبة كلمة افتتاحية رحب من خلالها بالضيوف المشاركين في فعاليات هذا الاحتفال وتحدث عن أهمية وجود آليات لاكتشاف ورعاية الطلبة الموهوبين وأكد أن هذا الأمر لا يتم إلا بوجود جهود مشتركة بين مختلف المؤسسات المعنية برعاية الموهوبين.

وأشار إلى أنه من خلال هذا اللقاء سنطلع على خبرات المختصين في مجال برامج رعاية الموهوبين للاستفادة من مرئياتهم في دعم وتنمية توجهات وزارة التربية والتعليم بهذا الشأن، حيث إن هذه الفئة تستحق أن تنال الأولوية والاهتمام.

واشتمل المعرض الطلابي على تسعة مشروعات طلابية متنوعة في مجالات عديدة، بجانب عدد من المشروعات الفنية، بتنفيذ من دائرة التنمية المعرفية بالوزارة وعدد من المحافظات التعليمية وقسم التشخيص ورعاية المجيدين بدائرة برامج التربية الخاصة، وجاءت المشروعات كالتالي: المشروع الأول «الحماية الذكية» عبارة عن جهاز استشعاري لنبضات القلب، إذا ارتفعت أو انخفضت عن المعدل الطبيعي يصدر الجهاز إنذار صوتي للسائق وإنذار لمستخدمي الطريق، بهدف الحد من الحوادث المروية بطريقة سريعة ومبتكرة وغير مكلفة، والمشروع الثاني «المصنع الأخضر لتنقية عوادم المصانع» ويهدف إلى الحفاظ على بيئة خالية من التلوث، أما المشروع الثالث «بلاستيك الحياة» فتتلخص فكرته في القضاء على مشكلة بيئية حقيقية وهي تراكم البلاستيك في البحار وقتله للكائنات البحرية، وأيضا للاستفادة من الكميات الزائدة عن الحاجة لمحصول البطاطا الحلوة ذي الجودة الغني بالنشأ في صناعة البلاستيك من مواد طبيعية قابلة لتحلل في الماء، ولتوفير غذاء للأسماك من البلاستيك، بينما المشروع الرابع «أمي إطمئني» جاءت فكرته من مشكلة المخاطر المترتبة على الحُمى وعدم التدخل السريع لتفاديها، ومساعدة الأم المكفوفة في معرفة حرارة ابنها، وكذلك لمساعدة الأم العاملة في الاطمئنان على ابنها في مقر عملها، وجاء المشروع الخامس «بيت الصم الذكي» عبارة عن تنبيه جرس الباب وجهاز الحريق والمنبه وبكاء الطفل، بحيث يرسل إشارات إلى حزام في اليد فيعطي اهتزازًا والضوء المناسب، ويهدف المشروع لتسهيل حياة الصم في البيت، والمشروع السادس «سيارة المستقبل» جاءت فكرته لتعبئة بطارية السيارة لتقوم بتوليد الطاقة للمحرك ليولد الطاقة، ويقسمها إلى ذاكرة الروبوت وإلى بطارية لتعمل من جديد، ويهدف للتقليل من تلوث البيئة والتقليل من استخدام البنزين وتوفير الأموال، وفيما كان المشروع السابع «المخبار الإلكتروني» تتلخص فكرته لتوفير الوقت والجهد لقياس وتحليل المياه وللحد من استنزاف المياه، بهدف خدمة المختبرات لتسهيل عمليات فحص المياه من خلال قياس درجات الحرارة والملوحة والتلوث وحساب حجم المياه وكتلته، أما المشروع الثامن «مغسلة الوضوء» تعطي شرحًا مصورًا لخطوات الوضوء، بجانب التقليل من كمية المياه المستنزفة في الوضوء، وذلك بتحديد كمية «سبعمائة» مليلتر مقسمة على خطوات الوضوء، لتوفير نسبة «ثلاثة وسبعين من مائة» من كمية المياه المستنزفة من الوضوء التقليدي التي يتم فيها هدر أكثر من «ألفين وستمائة» مليلتر، ولتعليم الأطفال ذوي الإعاقة طريقة الوضوء الصحيحة، وجاء المشروع التاسع «جهاز تصفية المياه الرمادية» وتقوم فكرته على وجود غرفتين تحت الأرض متصلات عن طريق لوح زجاجي مائل، فتأتي مياه المجاري والصرف الصحي وتدخل في الغرفة الأولى الماء، ويتبخر فيذهب للغرفة الثانية ويتكثف البخار، فيذهب عن طريق أمبوبين الأول يذهب للأشجار والثاني إلى فلتر تصفي المياه لتكون صالحة للشرب، ويهدف المشروع لتقليل هدر المياه.

جانب من التكريم

احتفاءً بالموهوبين

وفي ختام الاحتفال أوضح سعادة الدكتور حمود بن خلفان الحارثي وكيل وزارة التربية والتعليم للتعليم والمناهج أن الاحتفال بيوم الموهبة والإبداع الخليجي لدول الأعضاء بمكتب التربية العربي لدول الخليج العربية للسنة الثالثة على التوالي يأتي للاحتفاء بالموهوبين والمجيدين من الطلبة في مختلف المجالات، حيث تضمن الاحتفال إقامة مجموعة من الجلسات النقاشية ومعرضًا طلابيًا للابتكارات أو المشروعات، ومن خلال هذه الاحتفالية تم تكريم عدد من الطلبة المجيدين تحصيليا، ونأمل أن تكون هنالك آلية لرعاية واكتشاف ومتابعة هؤلاء الطلبة الموهوبين، كما شاهد الجميع من خلال معرض المشروعات أننا نملك طلبة مبدعين من خلال الابتكارات التي قدموها ليس فقط في الجانب العلمي، وإنما في مختلف الجوانب الأخرى كالفنون البصرية والأدبية الأخرى.

من جانبه تحدث البروفيسور تيسير صبحي يامن المدير العام للمركز الدولي للإبداع والابتكار والتطوير التربوي بألمانيا حول أهمية اكتشاف الطلبة الموهوبين وأهم سماتهم قائلا: تعرف الموهبة بأنها مجموعة القدرات العقلية المصاحب لها أداء دماغي نشط ومستوى تحصيلي عالٍ مع درجة من الإبداع بجانب مجموعة من السمات السلوكية التي تميز هذا النوع من الطلبة عن غيرهم، فالطلبة الموهوبون يتميزون بحصيلة لغوية عالية، مع القدرة على التعامل مع المواقف الجديدة، ولديهم درجة من القيادة بجانب تعدد الاهتمامات وخاصة فيما يتعلق بالجوانب العلمية ولديهم اتجاهات إيجابية نحو أنفسهم ومجتمعهم بجانب درجة عالية من الالتزام والمثابرة عند القيام بالأعمال، هنالك ضرورة من أن يتم اكتشاف هذه الفئة في مراحل عمرية مبكرة وتوفير البرامج الملائمة لهم والتي تتناسب مع سماتهم والخيال الواسع الذي يتميزون به.

وأضاف البروفيسور تيسير صبحي يامن: في الدول العربية هنالك نقص في جانب رعاية الموهوبين، فالدول العربية لا تملك حتى الآن قوانين وتشريعات في هذا المجال كما أن الكوادر المدربة القادرة على اكتشاف الطلبة الموهوبين عددهم قليل، وهنالك ندرة في البحوث والدراسات العلمية والكتب الخاصة بمجال اكتشاف الموهوبين ورعايتهم، هذا إلى جانب عدم توفر البرامج الأكاديمية في الجامعات العربية.

وحول تجربة السلطنة في هذا المجال أشار البروفيسور تيسير صبحي يامن: أجد أن التجربة العمانية في هذا المجال مبشرة بالخير، فقد قمت في وقت سابق بالعمل مع اللجنة الوطنية للشباب على مشروع تدريب وتأهيل ٣٢ من الكوادر العمانية المعنية بجانب رعاية الموهوبين، كما شعرت بالسعادة عند معرفتي بوجود جهة مختصة بوزارة التربية والتعليم تتبني اكتشاف الطلبة الموهوبين وتطبق برامج لرعايتهم، حيث إن هذا يعطي مؤشرات إيجابية بأن السلطنة تملك كفاءات مدربة قادرة على الاستمرار بخطوات ثابتة متى ما توفرت القوانين والتشريعات المنظمة لهذا المجال، ونصيحتي للمعلم العماني بأن يكون ذا نظرة إيجابية لمهنته السامية وأن يكون على إطلاع مستمر بكل ما هو جديد بالساحة العالمية وأن يعمل على تنمية مهاراته بالمصادر المعاصر والعلمية فهو يملك مسؤولية مجتمعية نحو هؤلاء الطلبة الموهوبين فهم مستقبل البلد القادم.

تكريم أكثر من ٨٠ طالبا مجيدا في مدرسة الجلندى ببدية

بدية – خليفة الحجري

نظمت مدرسة الجلندى بولاية بدية بمحافظة شمال الشرقية حفل لتكريم طلبتها المجيدين تحت رعاية سعادة الشيخ هلال بن سعيد بن حمدان الحجري محافظ جنوب الباطنة والذي حمل عنوان «الجلندى مسيرة عطاء» بالتعاون مع مجلس الآباء والمعلمين في مبادرة طيبة ومستمرة لتشجيع الطلاب وإثارة دافعيتهم للتعلم وتحقيق نتائج مشرفة في التحصيل الدراسي والسلوكي.

وقد بدأ الحفل بآيات من الذكر الحكيم ثم تسابقت مواهب المدرسة في تقديم قصائد شعرية جسدت مواهب ابداعية لدى الأبناء ثم قدمت اللجنة المشرفة عرض مرئي استعرض إنجازات الطلاب وتفوقهم خلال العام الدراسي وجهود المدرسة والمعلمين في تطوير مهاراتهم العلمية والتربوية وفي المناشط المدرسية وفي ختام الأمسية قام سعادة الشيخ محافظ جنوب الباطنة بتكريم أكثر من ٨٠ طالبا من طلاب المدرسة بمختلف الفصول الدراسية لا سيما فصول الثاني عشر التي حقق من خلالها الطلبة نتائج مشرفة في نتائج الفصل الدراسي الأول بشهادة الدبلوم العام.

كما أقيمت بهذه المناسبة مأدبة عشاء تكريما للطلاب وأولياء أمورهم في أجواء تربوية تفاعل معها كل من الأبناء وأولياء أمورهم وبمشاركة رئيس وأعضاء مجلس الآباء والمعلمين بالمدرسة.

وعبّر حمد بن راشد الهشامي مدير المدرسة عن خالص شكره وامتنانه للهيئة الإدارية والتدريسية والآباء على جهودهم الخيرة في دعم الطلاب ومتابعتهم وحثهم على التفوق الدراسي سواء في هذا العام أو الأعوام السابقة وقال: لقد انطلقت مسيرة العطاء بمدرسة الجلندى منذ عام ١٩٧١م ولم تتوقف بفضل الله وبجهود المخلصين في مسيرة متجددة فاعلة هدفها خدمة أبناء المجتمع الشامخ بشموخ أبنائه، وتأتي فعاليات هذا الحفل خدمة للعملية التعليمية ورعاية لمصالح طلابها المجيدين في كل المجالات عميا وسلوكيا والمسيرة سوف تستمر ولن تتوقف بل تزداد عطاء كل عام.

ونوه الهشامي الى أن مدرسة الجلندى ببدية كانت ولا تزال سباقة في تحقيق المراكز العلمية والتربوية بدعم ملحوظ ومتواصل من قبل المجتمع المحلي ومؤسساته وتحت إشراف مباشر وسديد من قبل المديرية العامة للتربية والتعليم بمحافظة شمال الشرقية وعلى رأسها المدير العام وبهذه المناسبة الغالية نهنئ الإخوة المعلمين على نجاح دورهم التربوي مقدمين لهم خالص التهاني بيوم المعلم.

جانب من التكريم

مشروع طلابي لدعم مساجين العوز المالي بجامعة السلطان قابوس

قدم مجموعة من طلبة جامعة السلطان قابوس مشروع تخرجهم بعنوان «حملة يسر» وذلك بهدف دعم مساجين العوز المالي، والطلبة من تخصص العلاقات العامة والإعلان بقسم الإعلام في كلية الآداب والعلوم الاجتماعية.

وقال الطالب عبدالرحمن بن مسعود الشكيلي رئيس الحملة: «يشرف على هذا المشروع الدكتور محمد مختار ساطور أستاذ مساعد بقسم الإعلام ويضم فريقنا ثمانية طلاب وطالبات ونسعى من خلال مشروع تخرجنا إلى تحسين الصورة الذهنية عن سجين العوز المالي الذي دعته ظروفه الصعبة وقلة دخله لدخوله السجن، كما نرغب في إشراك المجتمع العماني لمساعدة هؤلاء المساجين فمن خلال هذه الحملة نقوم بجمع التبرعات من الشركات الداعمة وسداد ديون السجين ثم إخراجهم من السجن كما نطمح أن يتم تقبل المجتمع لهم».

وأضاف عبدالرحمن الشكيلي في الصدد ذاته: «من ضمن أهداف الحملة نشر الوعي بأهمية العمل الإنساني ونتائجه الإيجابية التي تدعم التكافل الإجتماعي في بلادنا الحبيبة عُمان ولأجل إشراك جميع فئات المجتمع قمنا بتدشين مسابقة باسم الحملة والمشاركة فيها متاحة للفرق التطوعية بحيث لا يزيد عدد أفراد الفريق التطوعي الواحد عن ستة أفراد، كما تتطلع الحملة إلى الاستمرار في عملها الإنساني وعدم الاكتفاء بهذا المشروع كمشروع تخرج فقط وهناك شركات وجهات داعمة أبدت استعدادها ونتمنى أن يتم الإفراج عن أول دفعة من المساجين قريبا وستقام فعالية كبيرة في الرابع عشر من أبريل القادم من جراند مول بهدف تغيير الصورة الذهنية لدى المجتمع ولأجل دعم الفريق كما سنقوم خلال الأسابيع القادمة بالتعريف بهذه الحملة في عدة أماكن في الجامعة».

أعضاء فريق حملة «يسر» من قسم الإعلام في جامعة السلطان قابوس

تطوير مهارات الذكاء الوجداني لدى ٣٢ معلما ومعلمة

اختتم مؤخرا البرنامج التدريبي للمعلمين بجامعة السلطان قابوس على مدى أسبوعين والذي حمل عنوان «فاعلية برنامج تدريبي لتطوير مهارات الذكاء الوجداني في تحسين مستوى جودة الحياة ومعتقدات الكفاءة الذاتية لدى عينة من المعلمين».

واستهدف البرنامج التدريبي عينة من معلمي السلطنة البالغ عددهم ٣٢ معلما وتولى تنفيذ البرنامج الدكتور حمد الغافري، والبرنامج عبارة عن جلسات تدريبية متنوعة ومن الأمثلة عليها: «ما أهمية الذكاء الوجداني؟»، و«الوعي بالذات»، و«التقييم الدقيق للذات»، و«تطوير أساليب للنشطة للتعليم والتعلم»، و«أساليب واستراتيجيات إدارة الضغوط»، وغيرها.وهو برنامج تدريبي للمعلمين قام به الفريق البحثي للمشروع الاستراتيجي «التنبؤ بالتحصيل الدراسي للطلبة العمانيين: دراسة متعددة التصاميم لأثر جودة الحياة لدى المعلمين العمانيين ومعتقدات كفاءتهم الذاتية وذكائهم العاطفي» والذي ركز على الخصائص النفسية للمعلمين العمانيين.

وحول البرنامج التدريبي قالت خولة بنت سليم بن محمد الشبيبية من مدرسة أم كلثوم بنت عقبة للتعليم الأساسي (٥ - ١٠) من مديرية جنوب الباطنة «إن البرنامج ممتع ومفيد قدمه الدكتور المحاضر بأسلوب متنوع بين التعليم المباشر وتطبيق التعلم النشط في معظم الأحيان يتخلله التحفيز والتنافس بين المجموعات.

وأكدت على أن البرنامج استعرض العديد من المفاهيم والقيم التي اعتمدت في التدريس بالإضافة إلى تعلم مفاهيم وطرق جديدة». وقال أمير بن المر بن سيف الإسماعيلي من محافظة الداخلية مدرسة البشير بن المنذر للتعليم الأساسي «في بداية الأمر لم ندرك ماهية البرنامج فقط شدنا اسم البرنامج والجهة المنظمة له ولكن بعد الأسبوع الأول تعرفنا على مفهوم الذكاء العاطفي للمعلم وكيفية فهم الذات وفهم مشاعرك ومشاعر الآخرين، وأدركنا أنه لا بد على كل معلم معرفة الذكاء العاطفي وكيفية تطبيقه على الطلاب في الحصة لما له من دور مهم في تكامل العملية التعليمية التعلمية».

وذكر هلال بن سالم بن حمد الحوسني من مدرسة ابن سينا للتعليم الأساسي (٥-١٠) تخصص رياضيات «يتميز الدكتور حمد الغافري بأسلوب هادي وجميل وطريقة عرضة ممتازة للموضوع والبرنامج ممتاز ومفيد جدا».

الجدير بالذكر أن هذا البرنامج ركز على تطوير مهارات الذكاء الوجداني لدى المعلمين لتنمية جودة الحياة ومعتقدات الكفاءة لديهم.

من البرنامج التدريبي

مطرح تكرّم المعلمين والمعلمات احتفاء بيومهم السنوي

كتب - عيسى القصابي

كرّمت ولاية مطرح تحت رعاية السيد محمد بن أحمد البوسعيدي نائب والي مطرح المعلمين والمعلمات حيث نظمت مدرسة الإمام جابر بن زيد للتعليم ما بعد الأساسي بالتعاون مع شركة تنمية نفط عمان قسم مركز التدريب والتطوير احتفالا بيوم المعلم الذي يصادف الرابع والعشرين من شهر نوفمبر من كل عام.

في بداية الحفل ألقى خالد الميمني منظم دورات لهندسة النفط والإنتاج بمركز التدريب والتطوير في شركة تنمية نفط عمان كلمة أكد خلالها على أهمية تكريم المعلمين والذي تعطيه الشركة جل اهتمامها ثم ألقى مدير المدرسة الأستاذ سليمان الجابري كلمة هنأ فيها المعلمين بيومهم الميمون مؤكدا الحرص على استمرار الجهود وبذل المجهود من أجل الرقي بالطلاب.

وقدم الأستاذ خالد عبد الونيس كلمة المعلمين حيث دعا فيها المعلمين إلى المضي قدما إلى حمل رسالة التعليم كما شكر وأثنى على إدارة المدرسة نيابة عن إخوانه المعلمين لما تقدمه من جهد لتحقيق مطالب المعلمين كما اشتمل الحفل على العديد من الفقرات الإنشادية والشعرية وفي نهاية الاحتفال قام السيد محمد بن أحمد راعي الحفل بمعية مدير المدرسة بتكريم الهيئتين التدريسية والإدارية والقائمين لإنجاح الاحتفال وذلك لما حققوه من عمل وإنجازات.

وفي مدرسة البراعة بولاية مطرح رعت أمينة بنت محمد الحضرمية رئيسة مجلس الأمهات بالمدرسة بحضور مديرة المدرسة وأعضاء المجلس وعددا من أولياء أمور الطلبة والطالبات حفل المدرسة بهذه المناسبة حيث بدأ الحفل بكلمة ترحيبية تلتها كلمة رئيسة المجلس التي بينت من خلالها دور المعلم في المجتمع والذي يجعلنا ندرك ضخامة الدور الذي يقوم به المعلم وعظم المسؤولية التي تقع على كاهله فما هذه الألوف المؤلفة من أولادنا وفلذات أكبادنا إلا غراس تعهدها المعلم بماء علمه فانبعثت وأثمرت وفاضت علما ومعرفة وفضلا، كما حثت الطلبة والطالبات النظر بعين الاحترام والإجلال والإكرام والتواضع للمعلم فالتواضع له عز ورفعة لذا فإن حق المعلم التعظيم له وحسن الاستماع إليه والإقبال عليه والإذعان لنصائحه، بعد ذلك قامت راعية المناسبة بتكريم جميع العاملين بالمدرسة من الهيئتين التدريسية والإدارية بهذه المناسبة السعيدة.

الآراء المنشورة في أفكار وآراء تعبّر عن وجهة نظر كتابها ولا تعبّر بالضرورة عن رأي الجريدة

كلمتنا

خطوات فعّالة ومتعددة لجذب الاستثمارات

في الوقت الذي تتنوع وتتعدد فيه الجهود التي تبذلها حكومة حضرة صاحب الجلالة السلطان قابوس بن سعيد المعظم - حفظه الله ورعاه - لزيادة قدرة الاقتصاد العماني على تنويع مصادر الدخل، والحد، بشكل متزايد وملموس، من الاعتماد على العائدات النفطية كمصدر أساسي للعائدات الحكومية، فإن زيادة الاستثمارات في السلطنة، سواء عبر تشجيع الاستثمار الداخلي، وزيادة جاذبيته وتسهيل خطواته ومجالاته، أو من خلال جذب الاستثمارات الخارجية للعمل في أي من المجالات الاقتصادية والتنموية المتاحة في السلطنة، والتي توفر بالفعل فرصا واعدة للاستثمار، تمثل في الواقع إحدى اهم الركائز والسبل الاقتصادية الفعالة، التي تعتمد عليها السلطنة، وتسعى الى تفعيلها بشكل أكبر وملموس.

وفي هذا الإطار تقوم « الهيئة العامة لترويج الاستثمار وتنمية الصادرات « (إثراء) بدور بالغ الأهمية، على صعيد التعريف بفرص الاستثمار الواعدة، والمتعددة، في قطاعات الاقتصاد العماني المختلفة من ناحية، والعمل في الوقت ذاته على تيسير وتبسيط سبل الاستثمار و إقامة المشروعات وتوفير افضل مناخ ممكن للمستثمرين، فضلا عن إطار قانوني آمن وموات الى أبعد حد ممكن من ناحية ثانية، وبما يخدم بالطبع هدف التنويع الاقتصادي وجذب مزيد من الاستثمارات، ومن ثم تحقيق الأهداف والأولويات التي حددتها حكومة حضرة صاحب الجلالة السلطان قابوس بن سعيد المعظم - حفظه الله ورعاه - على صعيد التنمية الوطنية .

وبينما وافقت الهيئة العامة لسوق المال بشكل مبدئي، على أن يقوم « ميثاق «للصيرفة الإسلامية - بنك مسقط - بإطلاق برنامج صكوك إسلامية بقيمة ١٠٠ مليون ريال عماني، كأول مؤسسة مصرفية إسلامية تحصل على مثل هذه الموافقة لتوسيع أنشطتها، فإن الهيئة العامة لترويج الاستثمار وتنمية الصادرات (إثراء) أعدت في الواقع خطة عملها لهذا العام، للتعريف بمناخ الاستثمار في السلطنة، ومحاولة جذب مزيد من الاستثمارات والمستثمرين، وذلك بالتركيز على التحرك النشط والمتعدد الجوانب في اتجاه الصين ودول أوروبية وخليجية، بما في ذلك الوفود التجارية، وعقد اللقاءات المباشرة مع المستثمرين في تلك الدول، فضلا عن تحديد مجالات وفرص الاستثمار المتاحة، وتقديمها بصورة موضوعية وجذابة للمستثمرين، وشرح وإيضاح مميزات الاستثمار في السلطنة، وفي مقدمتها مناخ الأمن والأمان والاستقرار، وبيئة الاستثمار المتطورة والمشجعة، وتنوع وتعدد المجالات المتاحة أيضا، وفي مقدمتها القطاعات الرئيسية لخطة التنمية الخمسية الخامسة (٢٠١٦ - ٢٠٢٠) والتي تشمل الصناعات التحويلية والسياحة، والخدمات اللوجستية والزراعة والثروة السمكية والتعدين، مع تبسيط الإجـراءات عبر بوابة « سهل « وتحسين مؤشر التنافسية بالنسبة للسلطنة، وفي إطار حملة « استثمر في عمان «، وكذلك المشاركة النشطة والمدروسة في الكثير من المعارض الإقليمية والدولية، الاقتصادية والتجارية وغيرها، للتعريف بالمستوى الذي وصلت إليه المنتجات العمانية. ومن المأمول أن تنجح جهود (إثراء) في تحقيق زيادة ملموسة في تدفق الاستثمارات الى قطاعات الاقتصاد العماني المختلفة، لتحقيق الأهداف والأولويات الوطنية تنمويا واقتصاديا واجتماعيا.

عُمان

إسرائيل .. الهروب إلى الأمام بخلط الأوراق

د.عبد العاطى محمد

في ظل التحولات الكبرى التي تمر بها منطقة الشرق الأوسط داخليا وإقليميا، يبدو أن الولايات المتحدة بكل قواها الحية لم تعد قادرة على قراءة حاضر المنطقة جيدا، ولا على استشراف مستقبلها، والشيء نفسه ينطبق على إسرائيل. ومع هكذا وضع لم يعد أمام كل منهما سوى خلط الأوراق في محاولة للوقوف على ما يجب القيام به من جانب كل منهما للسيطرة على أحداث الحاضر شديدة التغير والتقلب والهيمنة، وعلى صياغة مستقبل المنطقة الذي أضحى عسيرا على التنبؤ بملامحه.

قبل ٦ سنوات عندما اجتاحت موجات التغيير عدة دول عربية كان الموقف مختلفا تماما حيث الثقة في أن بناء الشرق الأوسط الجديد بات قاب قوسين أو أدنى، وأن ما عكفت مراكز البحوث الأمريكية والإسرائيلية على تقديمه لصانع ومتخذ القرار من تحليلات وسيناريوهات لمسار التطورات الشرق أوسطية وما ستؤول إليه صحيحا. ولكن النتائج التي ترتبت على موجات التغيير وما صاحب ذلك من تداعيات، جاءت على عكس ما توقعه السياسيون والخبراء بل والإعلام الغربي والإسرائيلي، ليس فقط لأن الإرهاب ازداد انتشارا وقوة وضرب في كل مكان بما فيه العواصم الغربية، ولا لظهور أشد نسخ الإرهاب خطورة وهو تنظيم «داعش» (٢٠١٤)، وإنما أيضا لأن الدول التي ضربتها رياح التغيير تحولت إلى مصادر للتهديد الأمني لم يكن في حسبان كل هؤلاء، وصاحب ذلك انقلاب في أشكال التحالفات الإقليمية القديمة والجديدة أيضا، فباتت خريطة الأوضاع السياسية بالغة التعقيد. وإذا أضفنا لذلك انفجار ما يمكن تسميته بالانتفاضات القومية والعرقية والمذهبية لازدادت صور الحاضر تعقيدا، وبالتالي أصبحت رؤية المستقبل عسيرة إلى حد كبير، وذلك من حيث النظرة الشاملة. وعليه لم يستطع صانع ومتخذ القرار سواء في الولايات المتحدة أو في إسرائيل الإمساك بخيوط اللعبة كما كان يحدث في الماضي. وبينما بات عصيا عليه الاعتراف بخطأ التقدير بحكم أنه عاش عقودا طويلة على تصور محدد للأوضاع، وجد نفسه في مأزق العجز عن طرح رؤية جديدة تتلاءم مع المستجدات الكبرى.

في ضوء معضلة كهذه ما بين عدم التراجع عن الخطأ في قراءة المسار وبين عدم القدرة عن بناء رؤية جديدة للمستقبل، لم يعد أمام صاحب القرار سواء في الولايات المتحدة أو إسرائيل، سوى إعادة خلط الأوراق بالكامل في جميع الملفات التي باتت تقلق مضاجعه كل يوم لعل ذلك يسمح له باستعادة توازنه، بل بالأحرى استعادة قدرته على السيطرة على تداعيات الحاضر التي لا تتوقف مفاجآتها ثم تهيئة البيئة السياسية التي تمنحه القدرة على احتكار صناعة مستقبل المنطقة آخذا في الاعتبار كل نتائج التحولات السياسية التي ضربت أعماق المنطقة بأسرها.

لدينا مناسبتان توقف الرأي العام العربي والإقليمي عندهما كثيرا ألقيتا الضوء على حالة التخبط والارتباك التي يعيشها صانع ومتخذ القرار في الوقت الراهن وإن كانتا تمثلان ذروة صدمة الحسابات الخاطئة التي تعيشها كل من إسرائيل والولايات المتحدة على مدى السنوات الست الماضية، علما أنهما مناسبتان من صنعهما معا. الأولى تتعلق بما جرى تسريبه من جانب صحيفة هاآرتس الإسرائيلية عن اللقاء الرباعي الذي عقد في فبراير ٢٠١٦ بالعقبة وضم ملك الأردن والرئيس المصري ورئيس الوزراء الإسرائيلي ووزير الخارجية الأمريكية آنذاك. والثاني اللقاء الذي جمع الرئيس الأمريكي الجديد مع رئيس الوزراء الإسرائيلي بواشنطن في أول زيارة للأخير بعد تولى الأول منصبه.

ولكن ما غفل عنه هو التقييم الحقيقي للتحرك الإسرائيلي الأمريكي، هو ما إذا كان صادرا عن عجز وارتباك في قراءة المشهد الراهن في الشرق الأوسط؟ أم مناورة جديدة؟ يتشارك فيها الطرفان لخلط الأوراق وزيادة المشهد ارتباكا تأهبا لتوفير فرص السيطرة من جانب كل منهما على أوضاع تزداد التهابا، يتلوها الانفراد بإعادة صياغة الشرق الأوسط من جديد بعيدا عن أسلوب الفوضى الخلاقة الذي تزعمته كونداليزا رايس وقت أن كانت وزيرة للخارجية في عهد جوج بوش الابن، وبدلا من ذلك استعادة أسلوب اتفاقية سايكس - بيكو، حيث يتفق الأقوياء على تقسيم المنطقة بخرائط جديدة.

ما ورد بخصوص القضية الفلسطينية في المناسبتين له شقان أحدهما قديم تم الكشف عنه حديثا يتعلق أساسا بآخر ما توصل إليه جون كيرى وزير الخارجية الأمريكي السابق ولم يقدر له النجاح، والثاني تعلق بما فاضت به على عجل قريحة الرئيس الأمريكي الجديد دونالد ترامب ومشاركته الرأي بنيامين نتانياهو في اللقاء الذي جمعهما في واشنطن. ولم تخرج خطة كيري التي طرحها في فبراير ٢٠١٦ خلال لقاء العقبة الرباعي عن الرؤية الأمريكية منذ بيل كلينتون حتى أوباما مرورا بجورج بوش الابن وذلك فيما يتعلق بالتمسك بحل الدولتين ومسائل الحدود للدولتين ووضع القدس وتوفير الأمن لإسرائيل، ولكن ورد فيها بعض الجديد مثل تحقيق رؤية قرار التقسيم الذي أصدرته الجمعية العامة رقم ١٨١ والمتعلق بقيام دولتين لشعبين، واحدة يهودية وأخرى عربية مع الاعتراف المتبادل والمساواة والحقوق الكاملة لجميع المواطنين المعنيين في الدولتين، وكذلك إنهاء الصراع وجميع المطالب الفلسطينية مما يتيح تطبيع العلاقات العربية الإسرائيلية على النحو المتوخى في مبادرة السلام العربية. وقد تضمنت جهود كيري التواصل مع بعض الأطراف العربية لتسويق هذه الخطة. ولكن نتانياهو رفض الخطة بحجة أنه لن يتمكن من تشكيل حكومة وحدة وطنية تقبلها ولأنه لا يضمن موافقة الليكود عليها أصلا، فضلا عن أنه لم يكن يثق في كيري!. وغضب الأخير وخرج على الملأ آخر العام الماضي ليعلن أن نتانياهو مسؤول عن إفشال جهوده. وبما أن الخطة كانت مطروحة قبل عام مضى وفشلت، أي لم تعد لها قيمة ثم لا حاجة للتذكير بتفاصيلها، فإن إثارتها مجددا وكشف السرية عنها لا يعني سوى تفضيل خلط الأوراق الذي يعكس حالة عدم اليقين والخوف من المستقبل وعدم القدرة على المواجهة الشجاعة مع الأزمات. يصدق ذلك على كيري نفسه الذي سرب المقربون منه التفاصيل للصحيفة الإسرائيلية وعلى نتانياهو الذي أقر بما جاءت به الصحيفة ترضية منه لترامب الذي قرر أن يمحو كل ما جاءت به إدارة أوباما. وأما ما ورد في لقاء ترامب ونتانياهو فقد كان دليلا قويا على أن كلا منهما يجهل المستقبل بل يخشاه ومن الأفضل لكل منهما أن يقلبا الطاولة على الجميع لكى لا يلتزما بشيء لا يثقان في نتائجه في ظل حالة السيولة والفوضى التي تضرب المنطقة بأسرها، وهكذا قضيا على حل الدولتين. وفيما يتعلق بما ورد بخصوص التحالفات والترتيبات الأمنية بين العرب وإسرائيل كمقدمة ضرورية تفتح الطريق لحل القضية الفلسطينية، وهو ما عرف بخطة إقليمية للسلام، أو «خطة الغلاف»، فإنها من وجهة نظر نتانياهو تقضي بتوقيع اتفاقيات سلام مع دول خليجية أولا ثم تغليف الفلسطينيين بها لاحقا بمساعدة عدة أطراف عربية وإقليمية، وهي كما هو واضح تخرج عن المسار القديم المتعلق بحل الدولتين، بل وعن مبادرة السلام العربية، بل في الحقيقة لا علاقة لها بالقضية الفلسطينية وإنما بالتأهب للمشاركة مع الولايات المتحدة في صياغة مستقبل الشرق الأوسط. وما يسوق له نتانياهو في ذلك هو التصدي لإيران من ناحية وللتطرف الإسلامي من ناحية أخرى. وسواء صدر ذلك منه عن جهل أو وعي، فإنه لا يستقيم مع حقائق الأوضاع بالفعل ويؤكد مجددا أنه أصبح مسكونا فقط بمستقبل إعادة رسم خريطة المنطقة الذي لا يزال مجهولا على الجميع، فلا أحد في الخليج يريد أن يصل الخلاف مع إيران إلى حد الصدام، ولا أحد يصدق الرواية الإسرائيلية بخصوص ما تصفه بالتطرف الإسلامي، لأن إسرائيل هي المسؤول الأول عن صناعته في المنطقة.

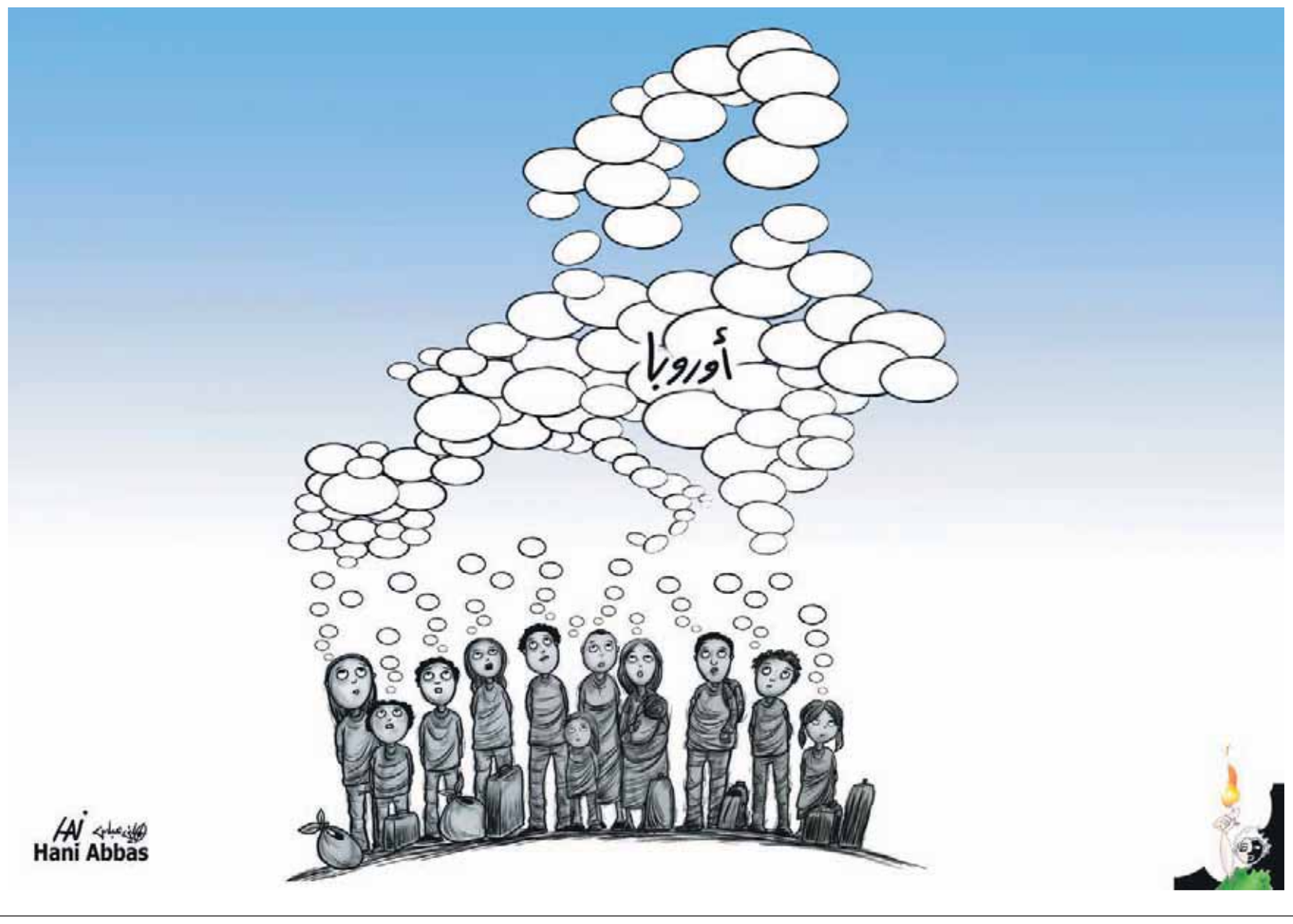

مياه كثيرة تحت جسور الأزمة الليبية

> مياه كثيرة جدا جرت خلال الأيام القليلة الماضية تحت جسور الأزمة الليبية في اتجاهات متعددة ولكنها جميعا تلتقي عند نقطة حاسمة تتعلق بضرورة عبور الجسور وتجاوز العقبات والخروج من هذا المأزق بتسوية سياسية شاملة، بعض التطورات التي جرت بشأن الملف الليبي في الفترة الأخيرة يتسم بالإيجابية الشديدة وبعضها تواكبه سلبيات ظاهرة، ولكنها ليست خطيرة، وبعضها الآخر غامض ومحير ويبعث على القلق لخطورته الشديدة، ويدعو في الوقت ذاته إلى البحث والتنقيب عن الأطراف الداخلية والخارجية التي قد تكون مستفيدة من تخريب أي مفاوضات ونسف العملية السلمية برمتها!

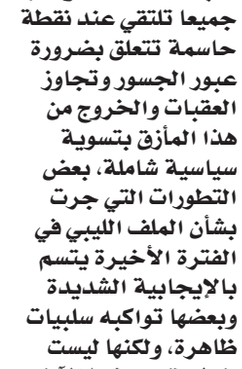

عماد عريان

وأغلب الظن أن بعض التطورات الأمنية التي جرت في مدينتي بنغازي والعاصمة طرابلس تندرج في هذه الخانة - خانة التطورات الخطيرة - وأبرز أحداثها محاولات الاغتيال التي وقعت بخصوص عدد من المسؤولين الليبيين في المدينتين وعلى رأسهم فايز السراج رئيس المجلس الرئاسي الليبي من خلال مهاجمة موكبه ووصفت العملية بأنها محاولة اغتيال، وكذلك محاولة الاغتيال التي تردد أنها استهدفت مسؤولا عسكريا كبيرا في بنغازي، وعلى الفور كانت الاتهامات المتبادلة قد انطلقت من أطراف عديدة إلى شخصيات بعينها في محاولة واضحة لإشعال الموقف أو صب المزيد من الزيت على النيران المتأججة أو الكامنة.

وخطورة تلك التطورات وما صاحبها من تصريحات هو التوقيت، فقد جاءت في الوقت الذي برزت فيه جهود عربية مخلصة وخاصة من دول الجوار الليبي لوضع العملية السياسية على طريقها الصحيح وصولا إلى استقرار الدولة الليبية سياسيا ومجتمعيا وبالتأكيد في مختلف المجالات والميادين، وليس من قبيل المبالغة التأكيد على أن الجهود التي بذلتها مصر وأطراف عربية أخرى في مقدمتها تونس والجزائر لتسوية الأزمة الليبية، أو على أقل تقدير للحيلولة دون تفاقمها إلى حد المواجهات المسلحة المكشوفة، تستحق الكثير من الإشادة وكذلك الدعم العربي الجماعي الذي يسهل من وضع التصورات العربية موضع التنفيذ على أرض الواقع لإنقاذ الدولة العربية الشقيقة، والمهم في الأمر أنها جاءت من ثلاث دول عربية لها أهميتها وثقلها وتستطيع بالفعل أن تساعد على استقرار الدولة الليبية خاصة بعدما استعادت الدول الثلاث الكثير من عوامل استقرارها وقوتها وتأثيرها، قد لا تبدو الصورة مثالية ولكنها بالتأكيد اختلفت كثيرا عن أعوام مضت في سياق أحداث « الربيع العربي».

والأدلة على ذلك كثيرة من حيث القدرة على التأثير، فلقد انتهت محادثات تونس الثلاثية بين المسؤولين في الدول الثلاث وكذلك مفاوضات القاهرة بين الأطراف الليبية المعنية قبل أيام بالإعلان عما يمكن تسميته بخريطة الطريق للخروج من المأزق الراهن في ليبيا تزامنا مع حلول الذكرى السادسة لثورة الإطاحة بنظام العقيد الراحل معمر القذافي، وتهدف هذه الخريطة إلى إقرار عملية سياسية تنتهي مطلع العام المقبل بإجراء انتخابات برلمانية ورئاسية استنادا إلى كثير من بنود اتفاق الصخيرات الموقع في المغرب ديسمبر ٢٠١٥، ويبقى المهم في هذه التحركات العمل بكل جدية لإنهاء الانقسام القائم بين الشرق والغرب في ليبيا ويضع البلاد على شفا حفرة من «الهلاك» غير المرغوب فيه داخليا وإقليميا. إلا أنه يظل خطرا قائما ما لم تتواصل المحادثات والاتصالات بين مختلف الأطراف بنفس الروح المسؤولة التي تعلي شأن الحوار، وبدون أدنى شك يعد هذا الخيار - خيار الحوار والتفاوض - هو النهج الأمثل لتجاوز كل الصعاب مهما طال الزمن.

لأن البديل الأخر المتمثل في الخيار العسكري له تبعات خطيرة خاصة إذا لم يكن موجها ومدروسا بشكل دقيق ليجيء في صورة العمليات الجراحية الدقيقة التي تستأصل الداء دون أن تصيب باقي الجسد بالتهابات خطيرة، وأيضا حتى لا تتحول ليبيا إلى «سوريا» أخرى بمئات آلاف القتلى والجرحى وملايين اللاجئين والمشردين وخراب واسع النطاق في كل ربوع الديار، ويظل هذا الخيار مفضلا نظرا لأن هناك إرادة حقيقية واضحة بين مختلف الأطراف للتفاوض والتوصل إلى تسوية سياسية، خاصة وأن المشكلات القائمة أو ما تبقى من قضايا خلافية بينها لا يرقى على الإطلاق إلى مستوى التعقيدات الموجودة في مناطق نزاع أخرى من أمتنا العربية حيث تتزايد المشكلات الطائفية أو المذهبية أو العرقية التي تحول دون التوصل لتسويات سريعة للازمات الجارية، وأيضا لأنه كما سبق الذكر اكثر من مرة على هذه الصفحات ما يجمع الليبيين أكثر بكثير جدا مما يفرقهم.

ولهذا الحديث أهميته لحفز العزيمة لدى مختلف الأطراف السياسية الليبية بمواصلة التفاوض مهما كانت الصعاب والبعد تماما عن التهديد بأطراف خارجية للحصول منها على دعم عسكري وسياسي لتقوية موقفها في مواجهة الخصوم، ثم فإن مطالبة رئيس المجلس الرئاسي فايز السراج بتدخل حلف الأطلنطي لدعم وتجهيز الأجهزة الأمنية في ليبيا لم تكن في الغالب دعوة موفقة وفي غير موضعها خاصة في الوقت الراهن الذي تتواصل فيه الجهود العربية لنزع فتيل التوتر - على الأقل من وجهة نظر البعض - وحتى إذا كانت هذه المطالبة مجرد ورقة ضغط على المشير خليفة حفتر قائد الجيش الليبي، بعد تعثر لقائهما المباشر في القاهرة، وبعد الدعم القوي الذي حظي به حفتر من موسكو ونجاحه في فرض هيمنته العسكرية تماما على الشرق الليبي، إلا أن ذلك ليس مبررا على الإطلاق لطلب العون من القوة التي كانت سببا في تدمير ليبيا بعدما قامت قوات الأطلنطي بالتدخل وعزل القذافي قبل أن تترك البلاد للخراب، وليس خافيا أن التهديد بعسكرة الصراع بأطراف خارجية هو لعب بالنار لأنه ببساطة سيكون بداية لمشاكل ضخمة قد يصعب احتواؤها وسيقود لمزيد من التمزق، وعدم لقاء الرئيس والمشير وجها لوجه ليس مبررا على الإطلاق لصرف النظر عما تم تحقيقه على طاولة المفاوضات، فأمام القضايا الوطنية الحاسمة يجب أن تتوارى الأمور الشخصية.

ولذا يعد الخيار العربي التفاوضي هو الأفضل في مواجهة الخيار الغربي الذي يبدو أنه يفضل الحل العسكري بزعم مواجهة الكثير من التحديات الأمنية على رأسها «داعش» وضرب عصابات تهريب اللاجئين والهجرة غير الشرعية التي باتت تمثل خطرا جسيما على الدول الأوروبية خاصة في ضوء الهجمات الإرهابية في المانيا وبلجيكا ومن قبل في فرنسا، وهو توجه خاطئ لأن المشاكل القائمة في ليبيا جذورها سياسية أكثر منها أمنية، ثم يجب عدم الدفع باتجاه الحلول العسكرية، وقد أثبتت القوات الليبية بالفعل قدرتها على مواجهة التنظيمات الإرهابية وربما تتمكن من تطهير البلاد تماما لو وجدت الدعم الحقيقي والمخلص والمجرد من مصالح ذاتية من مختلف الأطراف داخليا وخارجيا.

تلك الحقائق تجعل من الضروري أن تتحرك جامعة الدول العربية باتجاه النهج السلمي ودعم الأطراف العربية المعنية لتسوية المشاكل الليبية، مرتكزة على جملة من العوامل في مقدمتها انحيازها لخيار التسوية السياسة لهذا الصراع واللجوء إلى الحوار ورفض التدخل الأجنبي والمحافظة على الهوية الوطنية للدولة والحيلولة دون تفكيكها وتقسيمها ودفع البلاد إلى المزيد من الاستقطاب على أسس عرقية وقبلية ودينية، والمؤكد أن للجامعة العربية دورا فاعلا ومؤثرا، إلا أن المعضلة كانت تكمن في حدود وفعالية هذا الدور في ظل ما يشهده النظام الإقليمي العربي من حالة التباس وتعقيد تمتد إلى العديد من وحداته المؤثرة، الأمر الذي أثر سلبا - بالضرورة - على هذه الفعالية، ومع ذلك فإن الجامعة نجحت في بلورة توجهات رئيسية يمكن أن تشكل عنصرا مساعدا للجهود الدولية والإقليمية بدفع مختلف الأطراف لتبني الأسس التي من شأنها إنهاء الأوضاع المتوترة .

فأمام الجامعة الآن دور عربي واضح وخاصة من جانب دول الجوار التي تبدي حرصا واضحا على تقديم كل الدعم والإسناد السياسي للحوار الوطني الليبي وتدعو الأطراف الليبية للتحلي بالمرونة وإعلاء مصلحة ليبيا العليا، ولاشك في أن تأييد الجامعة للتحركات العربية ولخريطة الطريق التي برزت في القاهرة كأساس للتسوية يوفر أرضية جيدة أو بالأحرى غطاء إقليميا وعربيا مناسبا للتسوية المنشودة التي نفضلها «عربية» لما لذلك من تأثير على قضايا عربية أخرى،ومن غير المقبول أن ننتظر تصريحا من المبعوث الدولي كوبلر يكتفي فيه بالإشادة بالجهود العربية وكأنها «جملة عابرة» أو حالة هامشية بجوار مهمته الدولية، وعلى الأطراف العربية الآن ان تثبت قدرتها على فرض تصورات شاملة لإنقاذ ما يمكن إنقاذه في أمتنا العربي.

عُمان العرب والعالم

يصدر عن مؤسسة عُمان للصحافة والنشر والإعلان

الأحد ٦ من جمادى الآخرة ١٤٣٨هـ الموافق ٥ من مارس ٢٠١٧م العدد ١٣٠٦٠

Sunday 5 March 2017 Edition No 13060

ارتفاع معدلات النزوح في تعز

التحالف يشنّ غارات على عدة محافظات يمنية

■ موالون لحركة (أنصار الله) خلال تجمع حاشد في صنعاء. (رويترز)

صنعاء - «عمان» - جمال مجاهد

شنّت مقاتلات التحالف العربي بقيادة السعودية ثلاث غارات على قاعدة الديلمي الجوية «المحاذية لمطار صنعاء الدولي» بالعاصمة صنعاء، وخمس غارات على منطقة قطبين، وثماني غارات على منطقة رمادة بمديرية نهم في محافظة صنعاء «المتاخمة للعاصمة».

وأكد مصدر عسكري مقتل خمسة أشخاص وجرح عشرة آخرين في استهداف الطيران السعودي محيط مدينة صعدة «عاصمة محافظة صعدة شمال اليمن» باستخدام القنابل العنقودية، كما قتلت فتاة وأصيب سبعة آخرون في غارة استهدفت منزل مواطن في منطقة العتنة بقرية الزراع بمديرية حيران في محافظة حجة «شمال اليمن».

وأوضح المصدر أن الطيران شنّ في محافظة صعدة سبع غارات على مناطق متفرقة من مديرية الظاهر إحداها عنقودية، وغارة على منطقة مندبة بمديرية باقم وثلاث غارات على منطقة الأزقول بمديرية سحار إحداها عنقودية، فيما استهدف قصف مدفعي سعودي منطقة آل الشيخ بمديرية منبّه.

وأشار المصدر إلى أن الطيران شنّ غارة على منطقة الدوّار في مديرية مستبأ، وتسع غارات على مديريتي حرض وميدي بمحافظة حجة.

وفي محافظة الحديدة «غرب اليمن» شنّ الطيران غارة على مديرية الصليف وغارة أخرى على مفرق الكدن والضحي، وست غارات على مديريات الخوخة والجراحي والضحي والمنصورية، فيما شنّت طائرة بدون طيار غارتين على منطقة رأس عيسى بمديرية الصليف.

وذكر المصدر أن القوات الموالية للشرعية شنّت قصفاً بصواريخ الكاتيوشا على مديرية صرواح بمحافظة مأرب «شرق صنعاء»، في حين استهدف الطيران المديرية بثلاث غارات، وشنّ غارتين على منطقة الساقية وأطراف مديرية الغيل بمحافظة الجوف «شمال اليمن».

وحسب المصدر شنّ الطيران في محافظة تعز غارتين على جسر الهاملي في مفرق المخا وعشر غارات على مدارس العمري وغارة على منطقة حوزان بمديرية ذوباب، كما شنّ غارتين على منطقة النجيبة بمديرية المخا.

إلى ذلك، نزح نحو ٢٧٣٧٨٠ شخصا إلى محافظة تعز في اليمن، وفقا لأحدث تقرير لفرقة العمل التابعة للمنظمة الدولية للهجرة، مما يضعها بين أكبر خمس محافظات في استضافة النازحين في اليمن. وشهدت تعز غارات جوية واشتباكات برية مكثّفة ومواجهات عسكرية بين الجماعات المتحاربة في اليمن لما يقرب من ٢٠ شهرا. وقد أدّت الاشتباكات إلى نزوح مئات الآلاف من الناس داخل وخارج المحافظة على حد سواء.

وفي أعقاب نزوح جماعي من مدينة المخا، وهي ميناء رئيسي في تعز، في فبراير الماضي، بدأت المنظمة تتتبع مصفوفة النزوح لمراقبة تحركات النازحين وتحديد الاحتياجات الإنسانية. وحتى الآن، تم الإبلاغ عما مجموعه ٣٤٩٢٠ شخصا في مخيمات النازحين من مدينة المخا.

وقال رئيس مكتب المنظمة الدولية للهجرة في اليمن لوران دو بويك، «استخدام آلية التتبع لجمع البيانات حول نقاط ضعف السكان النازحين والمجتمعات المضيفة لهم أمر ضروري لعملنا، إذا كنا نريد التخطيط لاستجابة إنسانية فعّالة وذات كفاءة ومؤثّرة.

وقد مكّنت هذه البيانات المهمة المجتمع الإنساني بأسره في اليمن من زيادة كمية ودقة الدعم الحيوي والحماية التي توفّرها للسكان المتضررين».

وأعرب عن أمله في أن تتمكّن المنظمة من الاستمرار في بذل المزيد من الجهد- وبشكل أسرع - لضمان وصول استجابتها لمن هم في أشد الحاجة فعلا».

البحرين: الكشف عن تنظيم

إرهابي يضـــم أكثر من ٥٤ شخصا

المنامة - قنا: أعلنت نيابة الجرائم الإرهابية في البحرين الكشف عن تنظيم إرهابي يضم أكثر من ٥٤ شخصا في عضويته، بعضهم يقيمون في الخارج.

ونقلت وكالة أنباء البحرين عن رئيس نيابة الجرائم الإرهابية أحمد الحمادي القول، إن التنظيم يضم ١٢ شخصا يقيمون بالخارج في إيران والعراق، وواحد في ألمانيا و٤١ في داخل البحرين، من بينهم العشرة الهاربون من السجن، فيما تم ضبط ٢٥ متهما من أعضاء التنظيم ممن قاموا بتنفيذ عدد من الجرائم الإرهابية، مضيفا إن تحقيقات النيابة العامة مستمرة على مدار الساعة لاستكمالها وإنجازها.

وقال الحمادي: إن النيابة العامة البحرينية كانت قد تلقت محاضر تحريات من الإدارة العامة للمباحث والأدلة الجنائية عن نتائج جهود البحث والتحري وما أسفرت عنه بشأن واقعة هروب عشرة من المحكومين من مركز الإصلاح والتأهيل بسجن «جو» بتاريخ ١ / ١ / ٢٠١٧ والذي أسفر عن مقتل أحد رجال الشرطة من قوة حراسة السجن، مؤكدا أن التحريات كشفت عن أن عمليات تنقل الإرهابيين إلى عدد من الدول كانت تنطلق عبر أحد قادة التنظيم في ألمانيا الذي عمل على تدبير إجراءات سفر عدد من أعضاء التنظيم إلى إيران والعراق للتدرب على استعمال المتفجرات والأسلحة النارية في معسكرات الحرس الثوري لإعدادهم لتنفيذ الجرائم الإرهابية داخل البحرين.

وبيّن الحمادي أن إجراءات التحقيق واعترافات المتهمين كشفت عن وقائع تكوين وتأسيس هذا التنظيم الإرهابي وقيام المتهمين الهاربين في إيران والعراق بالتواصل مع أعضاء التنظيم في البحرين بداخل السجن وخارجه لتجنيد عناصر أخرى للتنظيم ومدهم بالمتفجرات والأسلحة النارية والذخائر بمختلف أنواعها بعد تهريبها إلى داخل البحرين وتزويدهم بالأموال اللازمة.. مشيرا إلى أن تحقيقات النيابة العامة ما زالت مستمرة لإعداد أوراق القضية للتصرف النهائي فيها.

لجنة الانتخابات الفلسطينية تفتح مراكز التسجيل والنشر والاعتراض في الضفة

رام الله - وفا: أعلنت لجنة الانتخابات المركزية في فلسطين أمس السبت، عن فتح مراكز التسجيل والنشر والاعتراض في جميع الهيئات المحلية بالضفة الغربية يوميا من الساعة الثامنة صباحا إلى الثالثة مساء، ولغاية مساء يوم الأربعاء المقبل، وذلك تحضيرا للانتخابات المحلية المقررة يوم ١٣ مايو المقبل.

وقالت اللجنة في بيان صحفي أمس السبت: إنها فتحت ٧٥٨ مركزًا للتسجيل في ٣٩١ هيئة محلية بالضفة الغربية، بما فيها القدس، مشمولة بقرار مجلس الوزراء لتجري فيها الانتخابات المحلية، إضافة إلى إمكانية التسجيل الإلكتروني للناخبين عبر الموقع الإلكتروني للجنة www.elections.ps. وطبقا للقانون وإجراءات اللجنة يحق لكل مواطن يحمل الهوية الفلسطينية ويبلغ ١٧ عاما وأكثر (مواليد ٢٠٠٠/٣/٨ فما دون) ويتمتع بأهليته القانونية، أن يسجل اسمه في أي من مراكز التسجيل التابعة للهيئة المحلية المسجلة كعنوان إقامته في بطاقة الهوية.

ودعت اللجنة كافة المواطنين الفلسطينيين في الضفة غير المسجلين أو الذين يرغبون في تعديل بياناتهم أو التأكد من صحتها في السجل، للاستفادة من هذه الفرصة الأخيرة ليتمكنوا من المشاركة في الانتخابات المزمعة، من خلال التوجه إلى مراكز التسجيل أو من خلال موقع اللجنة الإلكتروني. علما أن أي مواطن مسجل من قبل ولم يطرأ أي تغيير على بياناته لا يلزمه أن يقوم بتسجيل اسمه من جديد، حيث يحتوي سجل الناخبين الابتدائي المنشور أسماء ١,١٢٥,٣١٠ ناخبين مسجلين من قبل، يمثلون ما نسبته ٧٦,١٩٪ من أصحاب حق التسجيل وعددهم ١,٤٧٦,٩٧٩ مواطنا ومواطنة بالضفة الغربية.

من جهة أخرى، يمكن لأي مواطن فلسطيني الاطلاع على سجل الناخبين المنشور في المراكز، وتقديم اعتراض على تسجيل أي مواطن آخر ليس له حق التسجيل طبقاً للقانون.

وتعتبر عملية النشر والاعتراض أولى مراحل الانتخابات المحلية، بهدف الوصول إلى سجل ناخبين نهائي دقيق وشامل ومحدث.

وتستمر هذه العملية خمسة أيام متتالية، وفقا لقانون انتخاب مجالس الهيئات المحلية رقم (١٠) لسنة ٢٠٠٥ وتعديلاته، بحيث يتم في ختامها وقف عملية التسجيل بشكل نهائي، تمهيدًا لإصدار سجل الناخبين النهائي، الذي ستتم بموجبه الانتخابات المحلية يوم ١٣ مايو المقبل، حيث لا يحق لأي مواطن غير مدرج في السجل من المشاركة في الانتخابات المقبلة سواء بالترشح أو التصويت.

وكانت اللجنة أطلقت نهاية الأسبوع الماضي حملة توعية وتثقيف لاطلاع المواطنين على شروط وكيفية التسجيل والاعتراض، كما أعلنت عن فتح المجال أمام هيئات الرقابة والصحفيين لتغطية ومراقبة العملية الانتخابية ابتداءً من التسجيل وحتى إعلان النتائج، ويشمل ذلك تقديم تسهيلات خاصة للمواطنين والمراقبين والصحفيين من ذوي الإعاقة. وقامت اللجنة في وقت سابق وبالتعاون مع وزارة التربية والتعليم العالي بتوظيف وتدريب حوالي ١٤٠٠ موظف وموظفة، للقيام بهذه العملية في جميع محافظات الضفة الغربية.

مسيرة في غزة تطالب بإنهاء الانقسام ورفع الحصار

غزة - الأناضول: شارك العشرات من الفلسطينيين أمس السبت، في مسيرة، للمطالبة بإنهاء الانقسام ورفع الحصار الإسرائيلي، المفروض على قطاع غزة.

وانطلقت المسيرة، التي دعت لها «الجبهة الديمقراطية لتحرير فلسطين»، بمناسبة ذكرى تأسيسها الـ(٤٨) والذي يصادف ٢٢ فبراير الماضي، من ساحة «السرايا»، وتوقفت في حديقة النصب التذكاري للجندي المجهول بمدينة غزة. وردد المشاركون في المسيرة، هتافات تطالب بإنهاء الانقسام بين حركتي «فتح» و«حماس»، وأخرى تطالب برفع الحصار عن قطاع غزة. وفي كلمة له على هامش المسيرة، دعا صالح ناصر، عضو المكتب السياسي للجبهة الديمقراطية، حركتي «فتح» و«حماس»، إلى استعادة الوحدة الداخلية وإنهاء الانقسام.

وقال ناصر: «ندعو الرئيس محمود عباس بالتشاور مع كافة القوى الوطنية والإسلامية لتشكيل حكومة وحدة وطنية، كاملة الصلاحيات، تطبق مخرجات حوارات المصالحة وإنهاء الانقسام». وتابع: «إنهاء الانقسام، هو الممر الوحيد لكسر الحصار الظالم المفروض على قطاع غزة». واستنكر ناصر ما قال إنه «تواطؤ الإدارة الأمريكية مع الحكومة الإسرائيلية، ضد حقوق الشعب الفلسطيني في إقامة دولة مستقلة على حدود عام ١٩٦٧». ويعيش حوالي مليوني مواطن في قطاع غزة واقعا اقتصاديا وإنسانيا قاسيا، في ظل تشديد الحصار الإسرائيلي، المفروض منذ فوز حماس بالانتخابات التشريعية في ٢٠٠٦. ولم تُكلل جهود إنهاء الانقسام، بالنجاح طوال السنوات الماضية، رغم تعدد جولات المصالحة بين الحركتين.

يعالون يقرر تشكيل حزب جديد للتنافس على قيادة إسرائيل

القدس - الأناضول: أعلن وزير الدفاع الإسرائيلي السابق موشيه يعالون أمس السبت، قراره تشكيل حزب جديد بهدف التنافس على منصب رئاسة الوزراء.

ونقلت الإذاعة الإسرائيلية العامة (الرسمية) عن يعالون قوله في ندوة ثقافية في تل أبيب (وسط) إنه «يرى ضرورة العودة إلى الحلبة السياسية بعد عشرة أشهر من اعتزال منصبه إزاء القضايا الملحة التي تواجه إسرائيل منها أمنية ولكن أبرزها الفساد». وكان يعالون القيادي السابق في حزب «الليكود» اليميني الذي يتزعمه رئيس الوزراء بنيامين نتانياهو، أعلن في ٢٠ مايو الماضي استقالته من منصبه ومن عضوية الكنيست (البرلمان) الإسرائيلي. وبرر يعالون، آنذاك، استقالته بخلافاته مع نتانياهو وبهيمنة اليمين المتشدد على المشهد السياسي في إسرائيل.

واليوم، قال يعالون: إن «ما يقوض أسس إسرائيل هو مظاهر التحريض والكراهية والخطاب العنيف وملاحقة الأقليات ونزع الشرعية عن الإعلام». وجاء إعلان يعالون بعد أيام من توجيه المراقب العام الإسرائيلي يوسف شابيرا، لأداء نتانياهو ويعالون ورئيس أركان الجيش السابق بيني غانتس، خلال الحرب على غزة عام ٢٠١٤. وفي هذا الصدد، أشار يعالون إلى أنه يأسف لتحويل تقرير شابيرا إلى «بوق في خدمة المتآمرين» عليه وعلى نتانياهو. وباستثناء التطورات التي قد تفضي إليها التحقيقات التي تجريها الشرطة الإسرائيلية مع نتانياهو بشبهات الفساد، فإنه لا تلوح في الأفق إمكانية لانتخابات مبكرة. وكانت آخر انتخابات إسرائيلية عامة جرت في عام ٢٠١٥.

مراقب الدولة تجاهل إخفاقات الحرب على غزة

رام الله - نظير فالح:

بعد أيام من نشر تقرير مراقب الدولة الإسرائيلي حول إخفاقات الحرب الأخيرة على قطاع غزة بدا أن التقرير كان جزئيا ورمز إلى نقاط بعينها دون التعمق في الخلل التكتيكي لدى الجيش على الأرض وعدم جاهزية قوات الاحتلال حول القطاع.

وبحسب المحلل العسكري في القناة الإسرائيلية العاشرة فقد أهمل التقرير الإشارة إلى طريقة منع الحرب القادمة عبر تسوية سياسية أو على الأقل إنسانية مع قطاع غزة، قائلا: إن الأوضاع بالقطاع عادت لنقطة الصفر قبل الحرب فيما تتجاهل الحكومة إحداث تغيير جوهري بحياة مليوني فلسطيني بالقطاع.

أما على الصعيد التكتيكي فقد تجاهل التقرير -وفقا لتقرير نشرته صحيفة «معاريف»- إخفاقات الجيش التي تسببت بمقتل العشرات من جنوده وبخاصة مقتل ٥ جنود في موقعهم على مشارف «ناحال عوز» وتنفيذ مقاتلي حماس لـ«مذبحة» بحق الجنود دون حراك وعودتهم سالمين.

وأشار التقرير كذلك إلى مقتل العشرات من الجنود جراء تساقط قذائف الهاون على مواقع تجمعهم حول القطاع والفشل الذي تمثل في تجميع كل هذا العدد من الجنود بنقطة قريبة من القطاع وسط انهمار الهاون.

وبين التقرير أن تركيز المراقب على مشكلة الأنفاق أخفت من أعين الجمهور تفاصيل مهمة وإخفاقات كبيرة تسببت بمقتل ٧٤ جنديًا ومواطنًا إسرائيليًا، حيث أثبتت الحرب فشل كبار الضباط في أقلمة جنودهم مع التحديات التي يفرضها الميدان.

في حين تعمد الجيش نشر صور مضللة لهرب ضباط من المستشفيات بعد إصابتهم وعودتهم لساحات القتال في محاولة للتغطية على إخفاقاته بالميدان.

سلطات الاحتلال ترفض هدم منازل قتلة أبو خضير

إسرائيل تسعى للبدء بتطبيق قانون شرعنة المستوطنات

مستوطنة يهودية جنوب نابلس بالضفة الغربية. (أ ف ب)

رام الله - «عمان»

قال المكتب الوطني للدفاع عن الأرض ومقاومة الاستيطان «إن حكومة الاحتلال الإسرائيلي تسعى للتفاهم مع الإدارة الأمريكية الجديدة حول الخطوط العريضة لتفاهمات مشتركة بشأن الاستيطان يتم فرضها لاحقًا كأمر واقع على الجانب الفلسطيني».

وأوضح المكتب في تقريره الأسبوعي الصادر أمس السبت، وصل «عمان» نسخة منه، أن طاقم العمل الإسرائيلي للبناء في المستوطنات باشر برئاسة سفير الاحتلال في واشنطن رون ديرمير اتصالاته مع مستشار الرئيس الأمريكي للشؤون الدولية جيسون غرينبلات لدراسة موضوع الاستيطان في الضفة الغربية بما فيها القدس. وفي السياق، أشار التقرير إلى أن الائتلاف اليميني الحاكم في «إسرائيل» أجّل مرة أخرى التصويت على مشروع قانون يقضي بضم مستوطنة «معاليه أدوميم» للسيادة الإسرائيلية، والذي من شأنه في حال إقراره أن يفصل شمال الضفة الغربية عن جنوبها ويفتح الباب لفرض القانون الإسرائيلي على مناطق واسعة محاذية للمستوطنة المذكورة.

وفي إجراء غير قانوني وغير شرعي وعلى ما يبدو بأنه بداية فعلية لفرض القانون الإسرائيلي على الأرض الفلسطينية المحتلة وتشجيع للجمعيات الاستيطانية في السيطرة على مزيد من أراضي الفلسطينيين، طلبت النيابة العامة الإسرائيلية من المحكمة العليا إمهالها فترة من الوقت لدراسة أثار تطبيق قانون التسوية على الأراضي الفلسطينية التي يزرعها المستوطنون قرب مستوطنة «شيلو».

وبحسب النيابة، فإن ذلك سيتيح «لإسرائيل» الاستيلاء على تلك الأراضي ومنحها للمستوطنين الذين سيطروا عليها عام ٢٠٠٩، رغم وجود قرار قضائي بضرورة إخلائها من المستوطنين، في خطوة تصعيدية تتجاوز نصوص «قانون التسوية» نفسه وتتيح لسلطات الاحتلال مصادرة ما يقارب ٨,٠٠٠ دونمًا بشكل فوري.

وفي السياق، أشار التقرير إلى أن عضو الكنيست ونائب رئيسها، بتسلال سموتريتش، من حزب البيت اليهودي المتطرف، يعيش في منزل بمستوطنة «نيكوديم» أقيم بصورة غير قانونية وفق المعايير الإسرائيلية وبما يتناقض مع المخطط الهيكلي للمستوطنة، وأن الأرض التي أقيم عليها هذا المنزل تعود لملكية خاصة فلسطينية.

وفي إطار المساعي المحمومة، التي تبذلها الحكومة الإسرائيلية من أجل تسريع عمليات التهويد الجارية في مدينة القدس قضت محكمة الصلح في القدس المحتلة، بأن المسجد الأقصى مكان مقدس لليهود ويحقّ لهم الصلاة فيه، فيما لا يحق لأي كان منعهم من الوصول للساحات والصعود إلى المكان.

وفي محافظة القدس، كذلك بدأت سلطات الاحتلال منذ أيام العمل على شق شارع مؤقت يربط بين موقع بناء استيطاني جديد على سفوح مستوطنة «جيلو» للتسريع ببناء حي استيطاني جديد، فيما أعلنت السلطات الإسرائيلية عن مشروع لإقامة ١٢ مصنعًا في المنطقة الصناعية قلنديا تمتد على مساحة مائة دونم.

من ناحية، أخرى أعلن زئيف الكين وزير القدس في حكومة نتانياهو ونير بركات رئيس بلدية الاحتلال في القدس عن بدء مشروع المنطقة الصناعية في قلنديا المسماة «عطروت ج» على مساحة ١٠٠ دونم يتم تخصيص ٧٠ دونم منها لإقامة وبناء ١٢ مصنعا بينها ١٠ مصانع أغذية ومصنعان للمعادن.

وأشرفت ما تسمى «شركة تطوير القدس» على إعداد المخططات لصالح «سلطة أراضي إسرائيل» ووزارة الاقتصاد وتقوم بالعملية ذاتها شركة «موريا» وتقارب تكلفة المشروع ٤٥ مليون شيكل بينما أعمال البنى الأساسية حوالي ١٢ مليون شيكل وخصصت الأراضي لصالح ما سمي «بناء وتطوير مصانع في الموقع».

وعلى صعيد آخر أبلغت سلطات الاحتلال المحكمة العليا الإسرائيلية بأنه لا مجال لهدم منازل قتلة الشهيد محمد أبو خضير الذي جرى اختطافه وتعذيبه على أيدي ثلاثة مستوطنين وحرقه وهو حي، وذلك ردًا على مطالبة عائلة الشهيد بضرورة القيام بذلك.

غارات جوية تستهدف تجمعات وتحركات المسلحين في عدد من المناطق

مفاوضات جنيف: اتفاق على جدول أعمال ودمشق تطالب بوفد معارضة موحد

دمشق - «عمان» - بسام جميدة - وكالات:

قال بشار الجعفري كبير مفاوضي الحكومة السورية أمس السبت: إن الشيء الوحيد الذي تحقق في جولة محادثات دامت عشرة أيام في جنيف هو الاتفاق على جدول أعمال وإن الحكومة السورية تريد التفاوض مع وفد معارضة موحد.

وفي أول تصريحات له منذ اختتام المحادثات قال الجعفري وهو سفير سوريا لدى الأمم المتحدة إن الملفات الأربعة في جدول الأعمال المتفق عليه عبر وسيط الأمم المتحدة ستافان دي ميستورا ذات ثقل متساو وتشمل محاربة الإرهاب.

وقال الجعفري للصحفيين في جنيف «حتى الآن لم يعتمد شيء. لا يوجد شيء نهائي أبدا باستثناء الاتفاق على جدول الأعمال وهذا هو الشيء الوحيد الذي أنجزناه في هذه الجولة.»

وتابع أن دمشق تريد وفدا موحدا للمعارضة مضيفا «المطلوب أن يكون لدينا شريك وطني وليس قطريا أو سعوديا أو فرنسيا أو تركيا».

وتمثل الهيئة العليا للمفاوضات جهة المعارضة السورية الرئيسية في المحادثات ولكن هناك جماعتين منشقتين صغيرتين أيضا تشاركان وليس لهما قوة عسكرية ولكنهما تحظيان باعتراف موسكو لهما كأصوات معارضة.

وقال الجعفري: إن الشرط الأول هو أن تكون هناك معارضة وطنية سورية لا تطلب المساعدة من إسرائيل أو تركيا ولا تعمل وفقا لأجندات المخابرات القطرية أو السعودية أو الأردنية أو الإسرائيلية.

وتابع أن الشرط الثاني أن تكون هناك معارضة موحدة تتفق على جدول أعمال موحد.

وقال الجعفري: إن دمشق ما زالت تبحث ما إذا كانت ستعود لجولة المحادثات القادمة التي ستجرى هذا الشهر في جنيف.

فيما أكد دي ميستورا أن مباحثات أستانا ستكون مكملة وتبحث وقف إطلاق النار وبناء الثقة وإن الأمم المتحدة ستضم مناقشات بشأن استراتيجية لمكافحة الإرهاب على جدول أعمال للجولة التالية من محادثات السلام السورية. وفيما بدا أنه مكسب للحكومة السورية التي طالبت بوضع «الإرهاب» على جدول الأعمال، قال دي ميستورا إن جولات قادمة من محادثات جنيف ستتناول «قضايا متعلقة باستراتيجيات مكافحة الإرهاب والحوكمة الأمنية وإجراءات لبناء الثقة في المدى المتوسط»، وأكد إن المحادثات في أستانة، التي تعقد برعاية روسيا وتركيا وإيران، ستكون مكملة وتتناول «الحفاظ على وقف إطلاق النار وإجراءات فورية لبناء الثقة وقضايا متعلقة بعمليات مكافحة الإرهاب». وأضاف أنه يشعر «بارتياح» بأن كل الأطراف يمكن أن «تتواءم مع» أجندة جنيف، وأعلن إن جولة جديدة لمحادثات جنيف السورية ستعقد خلال هذا الشهر، وأعرب عن رغبته بعدم دعوة مجموعات جديدة إلى المفاوضات ومن الأفضل الجلوس تحت مظلة واحدة، وأكد على أن المحادثات أظهرت ضرورة تشكيل وفد موحد للمعارضة السورية.

وكانت منصتا «الرياض» و«موسكو» للمعارضة السورية أعلنتا أمس، أنهما تسعيان لتشكيل وفد واحد، يضم أيضا منصة «القاهرة» للمشاركة في الجولة المقبلة من محادثات جنيف. وأفاد دي ميستورا إلى أنه «أمامنا أجندة واضحة تستند على ٤ سلات». ويشار الى أن السلة الأولى تتضمن إقامة حكومة شاملة خلال ٦ أشهر، والسلة الثانية تتضمن صياغة الدستور خلال ٦ أشهر أخرى، وتتعلق السلة الثالثة بإجراء انتخابات حرة ونزيهة خلال ١٨ شهرا، بينما تتضمن السلة الرابعة بشأن محاربة الإرهاب إجراءات بناء الثقة على المدى المتوسط.

وحث المبعوث الأممي الأطراف السورية على الوصول لرؤية تستند إلى القرار الأممي ٢٢٥٤ لتضمنه خطة واضحة. ومن المقرر أن تنعقد جولة جديدة من محادثات آستانا يوم ١٤ الحالي فيما قال مسؤولون روس إن محادثات جنيف قد تستأنف يوم ٢٠ من الشهر نفسه. جاء ذلك عقب يوم من تداول وسائل إعلام تفاصيل قالت إنها لورقة سلمها دي ميستورا، للأطراف السورية المشاركة في اجتماع جنيف ٤. وذكرت وسائل الإعلام أن الورقة مكونة من ١٢ بندا لرؤية الأمم المتحدة حول نظام الحكم في سوريا.

وقال رئيس وفد المعارضة السورية نصر الحريري: إن المعارضة قبلت مبدئيا ورقة تضم ١٢ ببدء عاما بشأن مستقبل سوريا قدمها المبعوث الدولي للوفود في نهاية جولة محادثات سلام استمرت ثمانية أيام.

وقال الحريري للصحفيين بعد الاجتماع النهائي لجولة المحادثات في جنيف إن المبادئ العامة بشأن مستقبل سوريا مستقاة من نقاط صاغها مبعوث الأمم المتحدة ستافان دي ميستورا العام الماضي.

وأضاف الحريري أن محادثات جنيف انتهت دون نتائج واضحة لكنها بحثت قضايا متعلقة بالانتقال السياسي بقدر مقبول من التعمق للمرة الأولى.

من جهة أخرى، تنظر منظمة حظر الأسلحة الكيماوية في ادعاءات تشير إلى وقوع ثماني هجمات بغازات سامة في سوريا منذ بداية العام الحالي، حسب تقرير نشر الجمعة. وذكر المدير العام للمنظمة أحمد أوزومجو أنه «تم تسجيل ثمانية ادعاءات تزعم استخدام الأسلحة الكيماوية منذ بداية العام ٢٠١٧، والعمل مستمر في الوقت الراهن على التحقق من مدى مصداقيتها»، دون أن يحدد مكان وقوع تلك الهجمات. ولفت التقرير الذي أرسل إلى مجلس الأمن الاثنين إلى أن بعثات تقصي الحقائق تحقق في حوادث أشير إليها في شرق حلب وريف حلب الغربي، وجنوب حمص وشمال حماة وريف دمشق وإدلب، وأنه جرت مقابلة شهود عيان والاستماع لإفاداتهم.

وتعليقا على هذه الخطوة، اعتبر وزير الخارجية الروسي سيرغي لافروف، أن الهدف من طرح هذا المشروع في مجلس الأمن الدولي، «تسميم الأجواء» المحيطة بمفاوضات جنيف. ولفت لافروف إلى أن الدول الغربية عادت بشكل مفاجئ إلى مشروعها القديم لمعاقبة دمشق على هجمات كيماوية مزعومة في حلب، وطرحت مسودة قرار العقوبات على دمشق منتهكة بذلك جميع الأعراف والإجراءات المرعية في مثل هذه الحالات. وشدد لافروف على أن طرح المشروع للتصويت جاء رغم إدراك الجميع أنه سيتم إسقاطه باستخدام حق الفيتو، ما يدل على أن الهدف الحقيقي من وراء هذا التحرك يكمن في تقسيم مجلس الأمن، مجددا الدعوة إلى التحقيق الدقيق في أي حوادث تشير إلى استخدام الأسلحة الكيميائية.

قوات أمريكية تقوم بدوريات في منبج شمال سوريا. «أ ف ب»

وأكدت وزارة الدفاع الأمريكية دخول قافلة مساعدات إنسانية روسية - سورية إلى مدينة منبج شمال سوريا. وقال ممثل البنتاغون جيف ديفيس في بيان صحفي، «لقد لاحظنا وشاهدنا وعلى دراية بظروف تحرك قافلة إنسانية مدعومة من الحكومة السورية وروسيا إلى منبج، برفقة عدد من العربات المدرعة». وأشار ديفيس إلى أن روسيا أبلغت الولايات المتحدة مسبقا عن القافلة لمنع حصول سوء تفاهم بين الجانبين. وكان رئيس المديرية العامة للعمليات في هيئة الأركان الروسية سيرغي رودسكوي، قد أعلن أن مركز حميميم الروسي للمصالحة بين الأطراف المتنازعة في سوريا، أرسل القافلة الأولى من المساعدات الإنسانية التي تحتوي على مواد غذائية وطبية إلى مدينة منبج السورية. وأضاف رودسكوي أنه وفقا للاتفاق الذي تم التوصل إليه بمساعدة قيادة القوات الروسية في سوريا، فإنه ابتداء من الجمعة تدخل القوات السورية الأراضي التي تسيطر عليها قوات الحماية الكردية. كما أكد رودسكوي، أن القوات الحكومية السورية اتخذت كافة التدابير لاستئناف عمل السلطات العامة في منبج والمناطق المحيطة بها. يشار إلى أن مجلس منبج العسكري كان قد أعلن الخميس، عن اتفاقه مع الجانب الروسي على تسليم القرى الغربية في ريف منبج لقوات حرس الحدود التابعة للحكومة السورية.

في الأثناء نفذ الطيران الحربي السوري عدة غارات جوية على تجمعات وتحركات الفصائل المسلحة في عدد من المناطق السورية حسب إفادة مصدر عسكري لـ (عمان) حيث تواصل القصف الصاروخي والمدفعي على مواقع «النصرة» في القابون، وجرت غارات ليلية نحو مواقع «هيئة تحرير الشام» في البحوث العلمية غرب حلب، وطال القصف المدفعي مواقع تنظيم «جبهة النصرة» في قرى حيان وحريتان وعندان بريف حلب، كما شنت غارات ليلية مكثفة نحو مواقع المسلحين بريف ادلب الشرقي، وفي ريف إدلب الجنوبي أسفرت الهجمات عن مقتل ٣ مسلحين على الأقل وتدمير ٣ آليات إحداها مزودة برشاش ثقيل في قريتي ترملا وحسانة بريف إدلب الجنوبي، وفي الريف الشمالي طال القصف الجوي محيط بلدة الدانا هناك، وفي ريف حماة الشمالي نفذت وحدات من الجيش عمليات نوعية في بلدة اللطامنة وبلدة كفرزيتا في بلدة طيبة الإمام بالريف الشمالي، وفي حمص استهدف الطيران الحربي السوري مواقع للمسلحين في حي الوعر بضربات عنيفة ومتتالية.

وحسب مصادر إعلامية، تجددت الاشتباكات بين قوات مجلس منبج العسكري المنضوية ضمن قوات سوريا الديمقراطية وفصائل من درع الفرات المدعومة من تركيا في المناطق الواقعة غرب منبج وسط انتشار عسكري أمريكي في شمالها.

إصابة ٣ جنود مصريين في انفجار شمال سيناء

٤ قتلى في تبادل إطلاق نار مع الشرطة جنوب القاهرة

القاهرة - العريش (مصر) - (أ ف ب): أعلنت الشرطة المصرية قتل أربعة أشخاص ينتمون لـ«بؤرة» كانت تعد «لعمل عدائي كبير» في تبادل إطلاق نار في جنوب القاهرة.

وقالت وزارة الداخلية في بيان نشر على صفحتها على موقع فيسبوك مساء الجمعة أنها توصلت لمعلومات تفيد «اعتزام قيادي إحدى البؤر التي تعتنق الأفكار التكفيرية ويدعى سامح محمد فرحات عبد المجيد (٣٠ عاما)... الإعداد والتخطيط لتنفيذ عمل عدائي كبير خلال الفترة القادمة» في منطقة المنصورية في محافظة الجيزة بجنوب القاهرة.

وجاء في البيان أنه تم «استهداف مقر عقد اللقاء التنظيمي المشار إليه، إلا أن عناصر البؤرة استشعروا اقتراب القوات وبادروا بإطلاق الأعيرة النارية تجاهها، مما دفع القوات للتعامل معهم» مضيفا «أسفر ذلك عن مصرع القيادي المذكور وثلاثة من عناصر تلك البؤرة».

ولم تقدم الوزارة مزيدا من المعلومات عن هوية الأشخاص الثلاثة كما لم تنسب «البؤرة» لأي تنظيم.

وذكرت الشرطة العثور على «كمية من الأسلحة والذخائر وسيارة» تابعة للمجموعة في موقع الاشتباك.

وفي أعقاب الإطاحة بالرئيس الإسلامي محمد مرسي المنتمي للإخوان المسلمين في صيف ٢٠١٣، تصاعدت الهجمات المسلحة ضد الشرطة عبر البلاد ردا على حملة القمع التي تنفذها الشرطة ضد أنصار مرسي والتي أسفرت عن مئات القتلى وآلاف المسجونين.

وخلال الشهور القليلة الفائتة، قتل عدد من الأشخاص، تقول الشرطة دوما انهم مسلحون، في مداهمات نفذتها الشرطة في القاهرة وعدد من مدن البلاد.

في حادث آخر أصيب ثلاثة جنود مصريين في انفجار عبوة ناسفة مستهدفة رتل مدرعات للشرطة أثناء تمشيط أحد الأحياء غرب العريش بشمال سيناء أمس.

وأفاد شهود عيان من سكان المنطقة لوكالة الانباء الالمانية (د.ب.أ) اليوم بسماع أصوات انفجارات أثناء مرور رتل مدرعات في حي «ابني بيتك» بمنطقة الزهور غرب العريش، وشوهدت سيارات الإسعاف وهى تتوجه نحو المنطقة.

وأكد مصدر أمني مسؤول لـ (د.ب.أ) إصابة ثلاثة جنود جراء انفجار عبوة ناسفة في إحدى المدرعات التي كانت تشن حملة أمنية في الحي المذكور، لافتا إلى انه تم نقل المصابين إلى مستشفى العريش العسكري.

يسود شمال سيناء حالة من التوتر بسبب هجمات تشنها عناصر إسلامية متشددة ضد قوات الجيش والشرطة، وتصفها الدوائر الحكومية بانها «تكفيرية». وتشن القوات المسلحة المصرية بالتعاون مع الشرطة حملة أمنية لضبط العناصر المتشددة بسيناء.

وأصدر الرئيس المصري عبد الفتاح السيسي في يناير الماضي قرارا بتمديد فترة الطوارئ المفروضة في بعض مناطق شمال سيناء لمدة ثلاثة أشهر جديدة.

وشهدت الآونة الأخيرة موجة نزوح للعائلات المسيحية من شمال سيناء بسبب استهدافهم من قبل العناصر المنشددة.

الأردن ينفذ حكم الإعدام بحق ١٥ شخصا

عمّان - عمان:

نفذت السلطات الأردنية امس حكم الإعدام شنقا حتى الموت بحق ١٥ محكوما من بينهم عشرة حكموا في قضايا إرهابية والباقي في قضايا جنائية.

وقال وزير الدولة لشؤون الإعلام والاتصال الدكتور محمد المومني في تصريح صحفي ان الجرائم التي أدين بها الإرهابيون العشرة هي ما يعرف بخلية اربد الإرهابية في مارس ٢٠١٦ والهجوم الإرهابي على مكاتب المخابرات العامة في البقعة في يونيو من نفس العام والاعتداء الإرهابي على رجال الأمن العام في صما (مدينة إربد) ٢٠١٥ واغتيال الكاتب ناهض حتر في سبتمبر الماضي والتفجير الإرهابي الذي تعرضت له سفارة المملكة في بغداد عام ٢٠٠٣، والهجوم على فوج سياحي في المدرج الروماني في العام ٢٠٠٦.

فقد تم تنفيذ حكم الإعدام بالمجرمين في سجن سواقة وهم اشرف بشتاوي وفادي بشتاوي وعماد دلكي وفرج الشريف ومحمد دلكي بعد إدانتهم بأعمال إرهابية أدت الى موت انسان فيما يعرف بقضية خلية اربد الإرهابية.

كما تم تنفيذ حكم الإعدام على محمود مشارفة منفذ الهجوم الإرهابي على مكتب دائرة المخابرات العامة في البقعة .

كذلك تم تنفيذ حكم الإعدام على رياض عبد الله الذي أدين بجريمة اغتيال الكاتب ناهض حتر أمام قصر العدل.

وتم ايضا تنفيذ حكم الإعدام بعلي مقابلة بعد إدانته بالقيام بأعمال إرهابية ضد رجال الأمن العام فيما يعرف بقضية صما الإرهابية.

كما تم تنفيذ حكم الإعدام بمعمر الجغبير بعد إدانته بالقيام بأعمال إرهابية أدت الى موت انسان والمعروفة بقضية تفجير السفارة الأردنية في بغداد.

وتم كذلك تنفيذ حكم الإعدام بالمجرم نبيل الجاعورة بعد إدانته بالقيام بأعمال إرهابية فيما يعرف بجريمة إطلاق النار على مجموعة من السياح في المدرج الروماني والتي أدت الى مقتل سائح بريطاني.

وأضاف المومني انه تم كذلك تنفيذ حكم الإعدام بحق خمسة مجرمين ارتكبوا جرائم جنائية كبرى بشعة منها اعتداءات جنسية وحشية على المحارم.

«داعش» يبحث عن عناصره الهاربة

العراق ينتقد بشدة تقصير الأمم المتحدة لمساعدة نازحي الموصل

بغداد - «عمان» - جبار الربيعي - وكالات:

انتقد وزير الهجرة والمهجرين العراقي جاسم محمد الجاف بشدة أمس السبت جهود الأمم المتحدة لمساعدة النازحين الفارين من القتال في مدينة الموصل، فيما أكدت المنظمة الدولية أن تقديم هذه المساعدة في «طليعة أولوياتها».

وفر عشرات آلاف السكان من الجانب الغربي من مدينة الموصل منذ انطلاق العمليات العسكرية من جهة الجنوب لاستعادة هذا الشطر من المدينة من قبضة تنظيم (داعش) في ١٩ فبراير.

وقال الوزير في بيان اصدره مكتبه الإعلامي «كنا نأمل ان نلمس دورا واضحا وفاعلا من منظمات الأمم المتحدة في عمليات إغاثة وإيواء نازحي ايمن الموصل (الجانب الغربي) وبالشكل الذي يتلاءم مع هذه الأعداد الكبيرة من النازحين وبالسرعة المطلوبة، إلا ان هناك وللأسف تقصيرا واضحا في عمل تلك المنظمات».

وأوضح الوزير في تصريح خاص لفرانس برس ردا على سؤال عن وجه التقصير، أن «الأمم المتحدة تطلق كلاما كثيرا لكن الجهود المبذولة قليلة على الرغم من الأموال الطائلة التي بحوزتهم». واكد الوزير ان اكثر من خمسين ألف نازح فروا من غرب الموصل منذ انطلاق العمليات لاستعادة السيطرة عليه.

وأضاف ان «معدل النزوح اليومي لأهالي ايمن الموصل تجاوز العشرة آلاف شخص وهذا العدد الكبير بحاجة الى تامين مستلزمات الإيواء فضلا عن الاغذية والمساعدات العينية».

من جهتها، أعلنت الامم المتحدة التي قدمت مساعدات للعراقيين النازحين بسبب المعارك الجارية منذ حوالي خمسة اشهر، انها تعمل بأسرع ما يمكن لمساعدة الفارين من المعارك.

وقالت منسقة الشؤون الانسانية للأمم المتحدة في العراق ليز غراند لفرانس برس ان «الأولوية الأولى للفرق الإنسانية هي التثبت من توافر إمكانات كافية في مواقع الطوارئ للتعامل مع أعداد المدنيين الذين يفرون من الجانب الغربي للموصل». وأضافت «في الاسابيع القليلة الماضية سارعنا إلى بناء هذه القدرات، وإننا نضاعف جهودنا الآن». من ناحية ثانية، اقدم تنظيم (داعش) بوضع حواجز أمنية للبحث عن عناصره الهاربة من حي وادي حجر المحرر غرب الموصل، بحسب مصدر أمني. وذكر المصدر، إن «تحرير وادي حجر الواقع في الجانب الأيمن لمدينة الموصل من قبل القوات الأمنية وخلال فترة وجيزة أربك تنظيم داعش الذي رمى بثقله في إقامة الدفاعات والسواتر لإيقاف تقدم القوات الأمنية». وأشار المصدر إلى أن «تنظيم داعش نصب حواجز تدقيق في مناطق قريبة من وادي حجر للبحث عن القادة والعناصر الهاربين بهدف اعتقالهم». وفي السياق ذاته، قال المصدر، إن «اثنين من مسلحي تنظيم داعش قتلا وأصيب اثنان بجروح حرجة بانفجار منزل أثناء تفخيخه في الأحياء الشرقية في مركز قضاء تلعفر غرب الموصل». كما أعلنت قيادة عمليات محافظة الأنبار، عن إحباط هجوم لتنظيم داعش على سرية تابعة للجيش العراقي غرب الرمادي، مشيراً إلى أن «إحباط الهجوم أدى الى مقتل عدد من عناصر التنظيم وتدمير عجلة تحمل أحادية تعود لهم». من جهة أخرى، أعلنت وحدات حماية سنجار التابعة لحزب العمال الكردستاني أمس السبت مقتل سبعة من عناصرها وإصابة ٢٠ آخرين، في الاشتباكات التي شهدتها ناحية سنوني شمال مدينة سنجار العراقية ١٢٠ / كم غرب الموصل.

نازحون عراقيون يستعدون لركوب شاحنة بعد فرارهم من غرب الموصل. «رويترز»

مباحثات موريتانية - أمريكية في مجال الدفاع

نواكشوط - «عمان» - محمد ولد شينا:

عقد وزير الدفاع الموريتاني جالو مامادو باتيا أمس بمقر وزارته في نواكشوط، جلسة مباحثات مع قائد العمليات الخاصة الأمريكية في إفريقيا «أفريكوم»، الجنرال دنلالد بولدوك الذي يزور موريتانيا حاليا.

وقد تطرقت المباحثات التي جرت بحضور قائد أركان الجيش البري الموريتاني اللواء محمد الشيخ ولد محمد الأمين لعلاقات التعاون القائم بين البلدين خاصة في مجال الدفاع.

ويأتي هذا اللقاء بعد عام من إعلان قائد قيادة العمليات الخاصة الأمريكية بأفريقيا دونالد بولدوك بدء برنامج بقيادة الولايات المتحدة لتدريب القوات الأفريقية على مكافحة الإرهاب في السنغال. وتنظم الولايات المتحدة الأمريكية سنويا مناورات «فلينتلوك» العسكرية في إفريقيا، وشملت نسختها الماضية سائر أنحاء السنغال وموريتانيا وشارك فيها ٢٢٠٠ عنصر من القوات الخاصة من ٢٨ دولة.

قوات حفتر تخسر موقع «رأس لانوف»

بنغازي - (أ ف ب): خسرت قوات خليفة حفتر موقعا نفطيا هاما في شمال شرق ليبيا سيطرت عليه مجموعات مسلحة، غير أن المعارك متواصلة من أجل استعادته، على ما أعلن متحدث باسم قوات السلطة الموازية في شرق ليبيا أمس.

وقال العقيد احمد المسماري المتحدث باسم الجيش الوطني بقيادة حفتر ان سرايا الدفاع عن بنغازي «وصلت الى مطار رأس لانوف الرئيسي» موضحا أن «القوات المهاجمة زودت بمدرعات حديثة ورادار للتشويش على الدفاع الجوي». وتشهد ليبيا فوضى وانقسامات منذ إطاحة نظام معمر القذافي في ٢٠١١، وتتنافس فيها سلطتان هما حكومة وفاق في طرابلس تحظى بدعم المجتمع الدولي وأخرى في الشرق لا تعترف بها وتتبع لها قوات مسلحة يقودها المشير خليفة حفتر.

وكانت قوات حفتر سيطرت في سبتمبر الماضي على موانئ النفط الاربعة في شمال شرق ليبيا (الزويتينة والبريقة وراس لانوف والسدرة) التي تؤمن معظم صادرات النفط الليبي وكانت حتى سبتمبر تحت سيطرة قوة حرس المنشآت النفطية الموالية لحكومة الوفاق.

وأضاف المتحدث ان «الوضع العسكري تحت السيطرة العامة» في منطقة الهلال النفطي مشيرا إلى أن «المعركة مستمرة .. وتتم بتوجيهات من قائد الجيش الوطني المشير خليفة حفتر»، مشيرا إلى مقتل عنصرين من قوات حفتر.

وتتشكل سرايا الدفاع عن بنغازي عموما من فصائل إسلامية التوجه طردتها قوات حفتر من مدينة بنغازي (شرق)، في إطار حربه على الجماعات الاسلامية في شرق ليبيا.

والجمعة شنت السرايا المتحالفة مع قبائل من الشرق هجوما جديدا سعيا لاستعادة منشآت الهلال النفطي الليبي.

وقال العقيد المسماري أنه بعد فشل أربع محاولات سابقة «رجعوا اليوم بقوة أكبر من المرات الأولى». وتابع «قررنا سحب كل الطائرات الى مناطق خلفية آمنة».

يلدريم: قرار ألمانيا بإلغاء فعاليات انتخابية لوزراء أتراك..«ضد الديمقراطية»

أردوغان يؤكد أن الصحفي الألماني المحتجز «عميل وعضو» بحزب العمال الكردستاني

الرئيس التركي رجب طيب أردوغان

عواصم - (وكالات): رد الرئيس التركي رجب طيب اردوغان على انتقادات ألمانيا لاعتقال تركيا لصحفي ألماني من أصل تركي بالقول إن الصحفي دينيز يوجيل «عميل ألماني» وعضو في جماعة كردية مسلحة متشددة.

وقال اردوغان خلال مراسم توزيع جوائز في اسطنبول «ليس هذا بسبب اعتقال مراسل لصحيفة دي فيلت...هذا لأن هذا الشخص اختبأ في سفارة ألمانيا كعضو في حزب العمال الكردستاني وكعميل ألماني لمدة شهر. عندما طلبنا منهم تسليمه ليحاكم رفضوا.»

وقال مصدر في وزارة الخارجية الألمانية أمس الأول إن وصف يوجيل الذي يحمل جنسية ألمانية تركية مزدوجة بأنه «عميل» أمر «سخيف».

وقال اردوغان إنه قال للمستشارة الألمانية أنجيلا ميركل «نحن نطلب إرهابييكم وتقولون إن القضاء محايد ومستقل.نحن نثق في قضائنا المحايد والمستقل.سلموه ليتسنى محاكمته.»

وتابع قائلا «في البداية لم يسلموه لكن لاحقا وبطريقة ما فعلوا. قام القضاء بما هو ضروري واعتقله.»

من جهته انتقد رئيس الوزراء التركي بن علي يلدريم إلغاء فعاليات في ألمانيا تتعلق بالاستفتاء المزمع في بلاده على إجراء تعديلات دستورية من شأنها توسيع صلاحيات رئيس البلاد، ووصف قرار الإلغاء بأنه « قرار غير موفق للغاية وضد الحريات والديمقراطية».

وخلال كلمة له في فعالية انتخابية في مدينة قرشهر وسط تركيا، قال يلدريم أمس إنه يدعو السلطات الألمانية إلى « إعادة التفكير في موقفها المتعارض مع العلاقات الثنائية الجيدة (بين البلدين)».

ودعا يلدريم مواطني بلاده المقيمين في ألمانيا إلى «إعطاء دروس في الديمقراطية» للعالم من خلال موافقتهم على التغيير الدستوري المزمع.

وأعلن رئيس الوزراء التركي بن علي يلديريم انه أجرى اتصالا هاتفيا «بناء» أمس مع المستشارة الالمانية أنجيلا ميركل، حسب ما أوردت وسائل الإعلام التركية، وسط توتر بين البلدين بعد إلغاء ألمانيا لتجمعات مؤيدة للرئيس التركي رجب طيب اردوغان.

وتابع يلديريم «أجرينا اتصالا جيدا وبناء»، على ما نقلت قناة «سي ان ان تورك»، مضيفا «سيعقد وزيرانا للخارجية اجتماعا الاسبوع المقبل».

وكان وزير الخارجية التركي مولود تشاوش أوغلو ونظيره الالماني سيجمار جابريال اتفاقا في اتصال هاتفي أمس الأول الجمعة على اللقاء الاربعاء، حسب ما أعلن مسؤول تركي رفيع.

يشار إلى أنه جرى إلغاء فعاليات انتخابية لوزراء أتراك في مدن ألمانية مختلفة، ما أدى إلى عاصفة من الاحتجاجات في تركيا.

وتجري تركيا في السادس عشر من الشهر المقبل استفتاء على تطبيق النظام الرئاسي والذي من شأنه أن يوسع من نطاق سلطات الرئيس وتقليص سلطات البرلمان.

ويحق للأتراك المقيمين في الخارج الإدلاء بأصواتهم في الاستفتاء، ومن بين هؤلاء نحو ١٫٤١ مليون تركي يقيمون في ألمانيا.

في السياق دعا توماس أوبرمان رئيس الكتلة البرلمانية للحزب الاشتراكي الديمقراطي، الشريك في الائتلاف الحاكم في ألمانيا، إلى التعامل بحكمة مع الفعاليات التي يخطط وزراء أتراك لإقامتها في ألمانيا لحشد تأييد الجالية التركية للتعديلات الدستورية في تركيا.

وقال أوبرمان في تصريحات لصحيفة «فيلت آم زونتاج» الألمانية : إن هناك ميلا على ما يبدو لإلغاء مثل هذه الفعاليات الترويجية، وأضاف: «لكن ليس من الحكمة أن نفعل ذلك، لأننا إذا كنا نأخذ حرية الرأي على محمل الجد، فلا ينبغي لنا التعامل بمبدأ العين بالعين».

وفي المقابل، أكد أوبرمان ضرورة التزام كافة الأطراف بالقواعد، وقال: «دولتنا القانونية الفيدرالية تسمح بوجه عام للإدارات المحلية بإلغاء فعاليات مخطط لها بسبب مخاوف على الأمن والنظام العام». وكانت المستشارة الألمانية أنجيلا ميركل ذكرت أمس الأول أن إلغاء فعالية وزير العدل التركي بكر بوزداغ في مدينة جاجناو الألمانية لمخاوف أمنية، قرار تم اتخاذه على المستوى المحلي.

وقالت ميركل خلال مؤتمر صحفي في تونس إن حرية الرأي مكفولة في ألمانيا، وأضافت: «نحن نعمل من أجل حرية الرأي في ألمانيا»، موضحة في المقابل أن ألمانيا لديها نظام فيدرالي، وعلى هذا تشارك المحليات في اتخاذ القرارات المتعلقة بتأمين الفعاليات التي يجرى تنظيمها على المستوى المحلي.

وقال أوبرمان: «يتعين على الحكومة التركية أن تتحمل من منطلق حرية الرأي الانتقادات التي يوجهها الجانب الألماني للإصلاح الدستوري المخطط إجراؤه وموجة الاعتقالات التي تطول موظفين حكوميين وإجراءات أخرى تشكل معضلة لسيادة القانون في تركيا».

في موضوع مختلف شن مارتن شولتس، مرشح الحزب الاشتراكي الديمقراطي لمنصب المستشار في ألمانيا، هجوما حادا على حزب البديل من أجل ألمانيا.

وخلال كلمة له أمام نحو ١٠٠٠ شخص من أعضاء الحزب الاشتراكي والمتعاطفين معه، قال الرئيس السابق للبرلمان الأوروبي، أمس في مدينة فورتسبورج إن حزب البديل « له في كل شيء، كبش فداء، لكنه لا يقدم حلا لأي شيء».

وتابع الرئيس المنتخب للحزب الاشتراكي إن الحزب اليميني الشعبوي «ليس بديلا من أجل ألمانيا بل هو عار على ألمانيا».وانتقد شولتس، الكسندر جاولاند، نائب زعيم حزب البديل، الذي طالب في تصريحات صحفية صادرة أمس بحظر واسع النطاق لدخول المسلمين إلى ألمانيا.

ورد شولتس على هذه التصريحات مؤكدا أن الدستور لا ينص على أن كرامة الألمان مصونة بل « الدستور ينص على أن كرامة الإنسان مصونة».

وكان جاولاند، طالب في تصريحات لصحف مجموعة (فونكه) بفرض «حظر دخول عام بالنسبة للأشخاص القادمين من دول إسلامية بها وضع سياسي مستقر» وقال:«لا ينبغي أن نسمح بدخول البلاد بالنسبة للمسلمين الذين لا يعنيهم سوى تحقيق تقدم على المستوى الشخصي».

إيران والاتحاد الأوروبي يتعاونان في مجال الأمان النووي

طهران - عمان - سجاد أميري:

أكد المسؤولون في إيران والاتحاد الأوروبي خلال مؤتمر مشترك استعدادهما لتعزيز التعاون في مجال الأمان النووي.

وجاء ذلك في مؤتمر التعاون الدولي بين إيران وأوروبا حول التعاون النووي في العاصمة البلجيكية بروكسل حيث بحث الخبراء الإيرانيون والأوروبيون خلال اجتماعهم القضايا ذات الاهتمام المشترك في المجالات النووية.

وأعلنت إيران عن رغبتها في توسيع التعاون الدولي في مجال الطاقة النووية كما أكدت على ضرورة التعاون مع الاتحاد الأوروبي في مجال الإندماج النووي. من جهته قال عباس عراقجي مساعد وزير الخارجية الإيراني إن هناك مؤشرات تدل على استمرار الاتفاق النووي.

وأضاف عراقجي في كلمة له أمام «ملتقى الاتفاق النووي والاقتصاد المقاوم في طهران» أمس ان «الاتفاق النووي باقٍ رغم بعض المناكفات التي تثار لتحقيق أهداف أخرى، وفق تعبيره.

وأشار عراقجي إلى أن الرئيس الأمريكي دونالد ترامب يعمل على تقييم الاتفاق النووي حالياً والذي لن يستمر أكثر من شهر مايو المقبل»، لافتاً إلى أن «الحكومة الأمريكية ستحدد سياستها حيال الاتفاق».

واعتبر مساعد وزير الخارجية الإيراني أنه «لو لم يكن هناك الاتفاق النووي لكان ترامب قد شكل إجماعاً دولياً مناهضاً لإيران، فيما تشكل إجماعاً ضد ترامب حالياً»، ورأى أنه لذلك «لا حيلة له سوى إبقاء الاتفاق النووي »، معتبراً أن «الرئيس الأمريكي يحاول حالياً أن يدفع إيران إلى الخروج من إطار الاتفاق النووي ». كما اعتبر عراقجي أنه إذا أراد ترامب تمزيق الاتفاق النووي «فسيفرض على نفسه أعباء ممارساته»، داعياً إياه إلى «التصرف بوعي والعمل بذكاء»، لكي لا تقع على إيران نتائج هذه التصرفات. ورأى مساعد وزير الخارجية الإيراني أن الاتفاق النووي ساهم في تعزيز صادرات النفط والغاز وأزال العوائق امامها.

مقتل ٢٧ شخصا في حادثين منفصلين بأفغانستان

عواصم - (د ب أ): قتل ١٨ مسلحا على الاقل من طالبان، من بينهم تسعة من قياديي الحركة، خلال عمليات لمكافحة الإرهاب، وقعت بإقليم «لاجمان» شرق أفغانستان، طبقا لما ذكرته وكالة «خاما برس» الأفغانية للانباء أمس. وذكر مسؤولو الحكومة المحلية أن المسلحين قتلوا خلال سلسلة من العمليات الجوية والبرية، التي وقعت في منطقة «اليشينج» الليلة الماضية. وأكد سارهادي زواك، المتحدث باسم حاكم الاقليم، أن ١٨ من عناصر الحركة، من بينهم تسعة من قياديها، قتلوا.

وأضاف زواك أن عشرة على الأقل من عناصر الحركة تعرضوا أيضا لإصابات خلال العمليات. ولم تعلق الجماعات المتشددة المسلحة المناهضة للحكومة، من بينها طالبان على التقرير حتى الآن.

وإقليم لاجمان من بين الأقاليم الهادئة نسبيا شرق أفغانستان، لكن الجماعات المتشددة المسلحة المناهضة للحكومة زادت مؤخرا من أنشطتها المسلحة في هذا الاقليم.

وشنت عناصر طالبان هجوما منسقا للسيطرة على مجمع الحكومة الإقليمية الاسبوع الماضي. لكن المسؤولين المحليين ذكروا أن قوات الامن الأفغانية تصدت للهجمات مشيرين إلى سقوط عدد كبير من الضحايا في صفوف المسلحين. في حادث منفصل قالت مصادر طبية أمس أن ما لا يقل عن تسعة مدنيين قتلوا وأصيب أكثر من ٢٠ آخرين في هجمات جوية في منطقة بالابولوك في إقليم فرح غرب أفغانستان. وقال الطبيب حكيم رسولي، مدير المستشفى المدني، إنه تم نقل تسع جثث و٢٩ جريحا، بما في ذلك نساء، إلى المستشفى، بحسب وكالة باجوك للأنباء. من جهة أخرى، قال مدير إدارة التمريض عبيدالله (الذي يستخدم اسما واحدا فقط) إنه من بين القتلى سبع بنات وولدان، مضيفا أن معظم الجرحى في حالة حرجة. ولكن نائب حاكم الإقليم يونس رسولي قال إن أربعة أطفال قتلوا واصيب خمسة آخرون في الهجمات الجوية.

خلافات انتخابية تقوض فرص انضمام البانيا للأوروبي

تيرانا - (رويترز): بددت الأحزاب السياسية في ألبانيا أمس الآمال في التوصل إلى اتفاق من شأنه إبقاء الطريق نحو انضمام البلاد إلى الاتحاد الأوروبي مفتوحا بعدما حذر الاتحاد من أن مقاطعة المعارضة للانتخابات البرلمانية سيعرض محادثات الانضمام للخطر.وتوقفت عمليات تشكيل هيئات لفحص ملفات ٧٥٠ قاضيا ومدعيا بسبب استمرار احتجاج الحزب الديمقراطي منذ أسبوعين في خيمة أمام مكتب رئيس الوزراء إدي راما ومقاطعته للبرلمان.وإصلاح الهيئة القضائية أحد أهم الشروط الرئيسية التي وضعها الاتحاد الأوروبي لبدء محادثات الانضمام.

وعرض الائتلاف الحاكم عقد محادثات -قبل الزيارة المقررة لفيديريكا موجيريني منسقة السياسة الخارجية للاتحاد الأوروبي الجمعة- مع الحزب الديمقراطي الذي يدعو إلى أن تتولى حكومة تكنوقراط مقاليد الحكم قبل عقد انتخابات برلمانية حرة يوم ١٨ يونيو حزيران.

وقال راما أمس السبت إن الائتلاف تم انتخابه لتولي الحكم لكنه رحب بالحوار.وقال أمام صحفيين «نحن مستعدون للإجابة على كل سؤال للمعارضة».

ترامب يتهم أوباما بالتنصت على مكتبه خلال الانتخابات

واشنطن - (د ب أ): في سلسلة من التغريدات التي كتبها الرئيس الامريكي دونالد ترامب صباح أمس اتهم سلفه باراك أوباما بالتنصت على المكالمات الهاتفية لمكتبه في نيويورك، خلال حملته الانتخابية، لكنه لم يكشف عن مصدر المعلومات.

وكتب ترامب في الساعة السادسة و٣٥ دقيقة صباحا(١١٣٥ بتوقيت جرينتش) في إحدى تلك التغريدات «إنه أمر فظيع! فقط أن نجد أوباما لديه أجهزة تنصت في ترامب تاور، قبل الفوز مباشرة. لم يجد شيئا».

وفي غضون دقائق، أعقب ذلك ثلاث تغريدات أخرى أكد فيها ترامب بدون أدلة أن أوباما يتنصت على مكالماته الهاتفية.

وقال ترامب في تغريدة أخرى «كم هو خسيس أن يتنصت الرئيس أوباما على هواتفي، خلال العملية الانتخابية المقدسة.

إنه نيكسون-ووترجيت. رجل سيئ أو مريض!».

تأتي تلك التغريدات فيما تواجه الادارة الجديدة مرة أخرى تساؤلات حول اتصالات فريق حملة ترامب بروسيا قبل تنصيبه.

وكان كشف النقاب عن أن المدعي العام جيف سيشنز، وهو واحد من أقرب أنصار ترامب في الكونجرس، التقى مرتين بالسفير الروسي، قد خيم على أول خطاب لترامب أمام الكونجرس هذا الاسبوع.

ولم يكشف سيشنز على الإطلاق عن تلك اللقاءات، خلال جلسات استماع لمجلس الشيوخ، على الرغم من تساؤلات مباشرة له حول الموضوع.

واستخدم الرئيس خطبا مسهبة وعنيفة في تغريداته على موقع تويتر مدافعا عن سيشنز، قائلا إن أحد الاجتماعات، تم الترتيب لها من قبل برنامج تعليمي، تديره وزارة الخارجية.

وكان ترامب قد اتهم معارضيه السياسيين أمس الأول الجمعة، بالنفاق ودعا إلى التحقيق مع زعيم الديمقراطيين في مجلس الشيوخ تشاك شومر لعلاقته مع روسيا، على خلفية الهجوم الذي يتعرض له المدعي العام بسبب عدم الكشف عن اتصالاته مع السفير الروسي.

ونشر ترامب في تغريدة له على موقع التواصل الاجتماعي « تويتر »، صورة لشومر وهو يتناول حلوى الدونات مع الرئيس الروسي فلاديمير بوتين.

وكتب ترامب: يجب أن نبدأ بإجراء تحقيق فوري في علاقة السيناتور شومر مع روسيا وبوتين..

.إنه نفاق تام . وفي تغريدة أخرى نشر ترامب صورة لزعيمة الديمقراطيين في مجلس النواب نانسي بيلوسي، على طاولة كبيرة تضم كبار المسؤولين الروس، ودعا إلى التحقيق معها أيضا.

وكان شومر وبيلوسي قد تزعما الخميس الماضي، دعوات المعارضة الديمقراطية في الكونجرس لاستقالة سيشنز، الذي لم يكشف خلال جلسات استماع في يناير الماضي للمصادقة على تعيينه، عن لقاءاته مع السفير الروسي في واشنطن، سيرجي كيسلياك عام ٢٠١٦.

معلنة استعدادها لصد «التدخلات الخارجية»

الصين تزيد ميزانيتها العسكرية ٧٪ للعام الجاري

مسؤولون عسكريون بعد مشاركتهم في جلسة المؤتمر الاستشاري للشعب الصيني في بكين أمس. (أ ف ب)

بكين - (أ ف ب): أعلنت بكين أمس زيادة موازنتها العسكرية الثانية في العالم «بحوالي ٧٪» في عام ٢٠١٧ معربة عن استعدادها لصد «التدخلات الخارجية» في الوقت الذي يعد فيه دونالد ترامب بـ«زيادة كبيرة» غير مسبوقة لتمويل القوات الامريكية.

وهذه الزيادة الشبيهة بالعام الماضي (+٧،٦٪) تعد الاضعف في السنوات العشرين الاخيرة.

ومنذ الثمانينات ترفع بكين نفقاتها العسكرية لتقليص تأخرها على الجيوش الغربية وبلغت الزيادة حوالي ١٨٪ في نهاية العام الفين.

وارتفعت الميزانية العسكرية الصينية العام الماضي إلى ٩٥٤ مليار يوان (١٣٢ مليار يورو) بحسب الأرقام الرسمية.

وقال بارتيليمي كورمون من معهد العلاقات الدولية والاستراتيجية «هذه الزيادات مبررة بضرورة التزود بجيش مطابق لتأكيد قوة الصين، القوى العظمى الاقتصادية الناشئة واللاعب السياسي والجيوسياسي الذي يرى بأنه يضطلع بدور مهم على الساحة الدولية». وإن كانت الصين زادت ميزانيتها الدفاعية بعشرة أضعاف خلال ١٥ عاما، إلا أنها تبقى أدنى بكثير من ميزانية الولايات المتحدة الدفاعية، حيث يخصص للجيش الأميركي مبلغ ٦٠٤،٥ مليار دولار (٥٧٥ مليار يورو) بحسب أرقام المعهد الدولي للدراسات الاستراتيجية ومقره لندن.

«الدفاع عن سيادتنا»

إلا أن نفقات بكين العسكرية تفوق بكثير نفقات روسيا (ثالث ميزانية عالمية للدفاع قدرها ٥٦ مليار يورو) والسعودية (٥٤،١) وبريطانيا (٤٩،٩) وفرنسا (٤٤،٩)، وفق المعهد الذي يتخذ مقرا له في لندن.

ويبقى الجيش الصيني الذي تم تقليص عديده إلى النصف خلال ثلاثة عقود، أول جيش في العالم عدديا مع استثناء قوة الحلف الأطلسي، حيث يضم مليوني عنصر.

وقال كورمون ان زيادة الموازنة الصينية «تثير القلق بشأن نوايا بكين المستقبلية» حتى وان لم تكن الصين في رأيه «تنوي الهيمنة على منطقتها».

والصين لم تخض حربا منذ ١٩٧٩ لكن مبادراتها في بحر الصين الجنوبي تثير المخاوف.

وفي هذه المنطقة البحرية الواسعة، تتنازع دول عدة (الصين وماليزيا والفلبين وفيتنام وبروناي) السيادة على جزر وتطالب بكين بمعظمها. وأمس صرحت فو يينغ المتحدثة باسم البرلمان الصيني «ندعو الى تسوية سلمية للخلافات»، وذلك لدى الاعلان عن زيادة نفقات الدفاع عشية افتتاح الدورة السنوية للجمعية الوطنية الشعبية.

وأضافت «في المقابل يجب ان تكون لدينا القدرة على الدفاع عن سيادتنا .. وان نستعد لمواجهة التدخلات الخارجية».

وكان ذلك تلميحا الى الولايات المتحدة التي ترسل بانتظام سفنا حربية الى بحر الصين الجنوبي للتصدي لبكين.

وفي يناير الماضي لوح وزير الخارجية الامريكي ريكس تيلرسون بفرض حصار لمنع الصين من الوصول الى الجزر التي تسيطر عليها.

هل هو تهديد؟

وحين سئلت المتحدثة فو يينغ عن التهديد العسكري الذي قد تمثله الصين، نفت أي انتقادات قد توجه إلى بلادها بهذا الصدد وقالت «شهدت السنوات العشر الماضية العديد من النزاعات والحروب في العالم، أوقعت عددا هائلا من القتلى والجرحى .. أي منها تسببت بها الصين؟» مؤكدة أن «الصين لم تلحق يوما ضررا بأي دولة».

وفي هذا الإطار طلب الرئيس دونالد ترامب من الكونجرس الأمريكي زيادة كبيرة في النفقات العسكرية (+٥٤ مليار دولار أي حوالي ١٠٪).

وقال «ستكون اكبر زيادة للنفقات العسكرية في تاريخ امريكا».

وقالت فاليري نيكي من مؤسسة الابحاث الاستراتيجية «ان كانت القدرات التكنولوجية للصين لا تزال محدودة .. فان التهديد الصيني فعلي ان لم يواجه بأي قوة لإحداث توازن».

أما في خصوص وعود ترامب، قال جيمس شار من جامعة نانياغ التكنولوجية في سنغافورة «فإن الحزب الشيوعي الصيني يعرف كيف يفرق بين الأعمال والخطابات الطنانة».

وأضاف «لن تقوم الصين حاليا باي تعديلات لكن قد تعيد النظر في موازنتها العسكرية مستقبلا في حال وافق الكونجرس الامريكي على اقتراح» دونالد ترامب.

تقرير:

وزير الخارجية الأمريكي يتعرض لانتقادات لصمته حول حقوق الإنسان

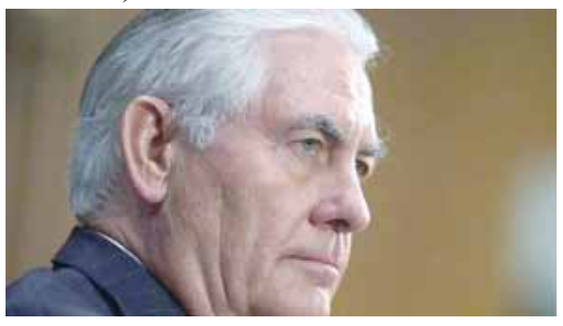

وزير الخارجية الأمريكي ريكس تيلرسون

واشنطن - (أ ف ب): واجه وزير الخارجية الأمريكي ريكس تيلرسون الجمعة سيلا من الانتقادات لعدم مشاركته في حدث بالغ الاهمية لوزارته هو نشر تقريرها السنوي حول أوضاع حقوق الإنسان في العالم، مخالفا بذلك تقليدا دأب عليه جميع أسلافه منذ ربع قرن على الأقل.

في الجوهر، رغم القلق حيال ما سيفعله الرئيس دونالد ترامب للدفاع عن حقوق الانسان في العالم، فهذا التقرير لوزارة الخارجية الذي يشمل ١٩٩ بلدا يركز كالعادة على البلدان التي تعتبرها واشنطن أعداء لها ككوريا الشمالية والصين وروسيا وإيران وكوبا.

لكن في الشكل، فان تيلرسون الكتوم للغاية والذي لم يدل بأي تصريح تقريبا منذ تسلم الدبلوماسية الأمريكية في ٢ فبراير خالف التقليد المتبع في الوزارة منذ ٢٥ سنة على الأقل والذي يقضي بأن يعقد الوزير مؤتمرا صحفيا تنقل شبكات التلفزة وقائعه مباشرة على الهواء ويقوم خلاله بعرض هذا التقرير الذي يرصد أوضاع حقوق الإنسان في حوالي ٢٠٠ بلد.

ولكن هذا التقرير الاول لوزارة الخارجية في عهد ترامب، نشر خلافا لهذا التقليد العريق وفي ظل ما يشبه التعتيم، فلا الوزير عقد مؤتمرا صحفيا للكشف عنه ولا حتى فعل ذلك مساعده لشؤون حقوق الانسان.

وبما ان هذا التقرير يرصد أوضاع حقوق الانسان في العالم في عام ٢٠١٦ فانه في واقع الامر نتاج إدارة الرئيس السابق باراك اوباما ووزير خارجيته جون كيري اكثر مما هو نتاج إدارة ترامب، ولكن رغم ذلك فان عملية إخراجه الى العلن بهذا الشكل تنطوي على الكثير من المؤشرات.

ويمثل هذا التقرير إحدى اهم المحطات السنوية الهامة في عمل الخارجية الامريكية (اضافة الى تقاريرها حول الحريات الدينية والاتجار بالبشر والارهاب) ويزداد وقعا وأهمية حين يتولى وزير الخارجية نشره والتعليق عليه، في حين ان الدول التي تصيبها سهام الانتقادات الأمريكية لا تتوانى عن الرد عليه بشدة.

واقتصرت مساهمة الوزير في التقرير على كلمة له في المقدمة اكد فيها ان «نشر حقوق الانسان والحوكمة الديمقراطية يمثل عنصرا جوهريا في السياسة الخارجية الأمريكية».

وأضاف «إن قيمنا تعادل مصالحنا عندما يتعلق الأمر بحقوق الإنسان»، مشددا على «التزام» واشنطن «الحرية والديمقراطية».

«تيلرسون في عداد المفقودين»

لكن هذه الكلمة لم تقنع السناتور الجمهوري ماركو روبيو الذي يعتبر من داعمي إدارة ترامب ولا أقنعت المدافعين عن حقوق الانسان.

وانتقد روبيو في تغريدة غياب الوزير وصمته «في سابقة من نوعها منذ امد بعيد».

من جهته ذكر المساعد السابق لوزير الخارجية لحقوق الانسان توم مالينوفسكي على تويتر بان «جميع وزراء الخارجية الامريكيين منذ وارن كريستوفر على الاقل (١٩٩٣-١٩٩٧) نشروا شخصيا التقارير حول حقوق الانسان». وكتب الوزير السابق «تيلرسون في عداد المفقودين - مؤشر سيئ بالنسبة له وللبلاد».

وتساءل رئيس منظمة هيومن رايتس ووتش الامريكية كينيث روث «إن لم يكن تيلرسون تجنب نشر تقرير وزارة الخارجية تفاديا للإجابة على اسئلة حول ترامب».

وعلى الفور اعربت المعارضة الديمقراطية والمدافعون عن حقوق الانسان في الولايات المتحدة والخارج، عن القلق من نوايا الرئيس الجديد في ملف حقوق الانسان.

وأمام مجلس حقوق الانسان للامم المتحدة في جنيف اعتبر المقرر البريطاني بن ايمرسون الجمعة «ان الاستماع الى الرئيس ترامب وهو يشيد في الايام الاولى بعد تنصيبه بمزايا التعذيب .. يثير صدمة».

ترامب والتعذيب

قبل انتخابه وبعده، اعرب ترامب عن تأييده لعمليات الإيهام بالغرق التي تعد تعذيبا وحظرها باراك اوباما.

لكنه ذكر لاحقا انه سيحترم رأي وزير الدفاع جيمس ماتيس الذي يعارض ذلك.

اما مضمون التقرير فهو لا ينطوي على اي جديد هذا العام.

وخلال عهدي هيلاري كلينتون وجون كيري كانت الوزارة تحلل تطور وضع حقوق الانسان في العالم. وفي عامي ٢٠١٤ و٢٠١٥ أدانت واشنطن الانتهاكات التي ارتكبتها «أطراف غير حكومية» كالمجموعات الجهادية. وفي ٢٠١٦ وجهت الولايات المتحدة سهامها الى اهدافها المفضلة. فقد انتقدت واشنطن الصين «لنظامها السلطوي» و«قمعها»، وروسيا «لضمها شبه جزيرة القرم» وأعمال «التعذيب» على «سجناء سياسيين». وأدانت واشنطن كوريا الشمالية لـ«إعداماتها التعسفية» و«العمل القسري» وإيران «للقيود الخطيرة على الحريات العامة» والسعودية لمنع رعاياها من «اختيار حكومتهم» رغم انها مقربة من واشنطن. والبلد الجديد الذي ورد على قائمة الدول لعام ٢٠١٦ هو الفلبين بسبب «الإعدامات التعسفية» في الحرب على المخدرات التي باشرها الرئيس رودريغو دوتيرتي.

وزير دفاع الفلبين يزور حاملة طائرات أمريكية في بحر الصين الجنوبي

مانيلا - (أ ف ب): زار وزير دفاع الفلبين دلفين لورينزانا أمس حاملة طائرات امريكية تقوم بدوريات في بحر الصين الجنوبي وأشاد بـ«العلاقة القوية» مع واشنطن رغم مساعي الرئيس رودريغو دوتيرتي للابتعاد عن حليف بلاده التقليدي.

وقالت البحرية الامريكية ان حاملة الطائرات الامريكية كارل فينسون تقوم بـ«عمليات روتينية في بحر الصين الجنوبي» منذ الشهر الماضي لضمان حرية الملاحة في هذا الممر الاستراتيجي الذي تزعم كل من بكين ومانيلا وعدد من دول جنوب شرق آسيا الأخرى أحقيتها فيه.

وقال لورينزانا أنه قام مع عدد من كبار المسؤولين في إدارة دوتيرتي بزيارة «مثيرة للاهتمام ومفيدة» إلى حاملة الطائرات الامريكية.

وأضاف «علاقاتنا مع الولايات المتحدة قوية ومبنية على معاهدة الدفاع المشترك» التي تم التوقيع عليها في ١٩٥١.

وأثار دوتيرتي التساؤلات حول التحالف بين مانيلا وواشنطن الذي يعود إلى ٧٠ عاما، وهدد العام الماضي بالانفصال عن واشنطن ودعا إلى سحب القوات الأميركية من بلاده.

ورفض دوتيرتي الانتقادات الأمريكية له بسبب حربه على المخدرات، وقام بخطوات باتجاه بكين رغم الخلاف بين بلاده وبكين على بحر الصين الجنوبي.

وأعرب لورينزانا عن إعجابه بحاملة الطائرات التي تحمل نحو ٧٠ طائرة، وصرح لوكالة فرانس برس «لديهم مقاتلات تفوق عددا مقاتلات القوات الجوية الفلبينية».

مجلس الشؤون الادارية للقضاء
المحكمة الابتدائية ببركاء
أمانة سر المحكمة

إعلان حكم لسريان ميعاد الاستئناف

تعلن أمانة سر المحكمة ببركاء انه بتاريخ ٢٠١٦/١٢/٢١م صدر حكم في الدعوى رقم (١٤٠/ت/٢٠١٥) الدائرة التجارية لصالح المدعية/ شركة مسقط الكبرى ويمثلها مكتب جمعة السناني للمحاماة ضد المدعى عليها/ الحرادي العالمية للتجارة والمقاولات.

حيث حكمت المحكمة بالزام المدعى عليها بان تؤدي للمدعية مبلغا قدره (٣٦٠٠ ر.ع) ثلاثة آلاف وستمائة ريال عماني والزمتها ايضا بالمصاريف ومائة ريال عماني (١٠٠ ر.ع) اتعاب محاماة.

وحيث تعذر اعلان المدعى عليها بالطرق العادية لعدم وجود محل اقامة معروف لها ويعتبر هذا النشر اعلانا لها بالحكم القضائي لسريان ميعاد الاستئناف عملا بالمادتين (٢٠٤ ، ١١) من قانون الاجراءات المدنية والتجارية الصادر بالمرسوم السلطاني رقم ٢٠٠٢/٢٩م.

أمانة سر المحكمة

مجلس الشؤون الادارية للقضاء
محكمة الاستئناف بمسقط
أمانة سر المحكمة

إعــلان قضــائي

تعلن أمانة سر المحكمة أن/ بنك عمان العربي قد أقام أمامها الاستئناف التجاري رقم ٢٠١٧/١٢٩م ضد/ الشركة الوطنية للسلع الاستهلاكية وخالد بن خلفان بن هديب السيابي وخميس بن مسلم بن خميس البوسعيدي يطلب فيه: الغاء الحكم الابتدائي والقضاء مجددا بالزام المستأنف ضدهم (الاولى والثاني والثالث) بالتضامن والانفراد بان يؤدوا للبنك المستأنف مبلغا قدره ٢٣,١١٣,٩٢٦ ر.ع (ثلاثة وعشرون الفا ومائة وثلاثة عشر ريالا وتسعمائة وست وعشرون بيسة) مع الفوائد الاتفاقية السنوية قدرها ١٥٪ من تاريخ رفع الدعوى الابتدائية حتى تمام السدادا والزامهم بالرسوم والمصاريف القضائية.

وقد تعذر إعلان المستأنف ضدهم (الشركة الوطنية للسلع الاستهلاكية وخالد بن خلفان بن هديب السيابي وخميس بن مسلم بن خميس البوسعيدي) بالطرق العادية، وهذا النشر يعتبر إعلانا لهم بالاستئناف، وحددت جلسة ٢٠١٧/٣/١٢م الساعة التاسعة صباحا بمقر المحكمة الكائن (بالخوير - مجموع المحاكم بحي الوزارات) موعدا لسماعها طبقا للمادة (١١) من قانون الاجراءات المدنية والتجارية الصادر بالمرسوم السلطاني رقم ٢٠٠٢/٢٩م وتعديلاته.

أمانة سر المحكمة

مجلس الشؤون الادارية للقضاء
المحكمة الابتدائية بمسقط
أمانة سر المحكمة

إعــلان قضــائي

تعلن أمانة سر المحكمة أن/ بنك مسقط أقام الدعوى التجارية رقم: ٢٠١٦/١٣٠١/١٠٦٨ ضد/ عنتر محمد عنتر محمد عوض لمطالبته بالآتي:

- سداد مبلغ ١٠١٣٨ ر.ع (عشرة آلاف ومائة وثمانية وثلاثين ريالا عمانيا) مع فائدة قدرها ٨٪ سنويا من تاريخ قيد الدعوى وحتى تمام السداد.
- سداد مبلغ ٥٠٠ ر.ع اتعاب محاماة ورسوم ومصاريف الدعوى.

ونظرا لتعذر إعلان المدعى عليه بالطرق العادية، يعتبر هذا النشر إعلانا له بموعد نظر الدعوى (والاعادة للمرافعة وبندب الخبير) في يوم الاربعاء الموافق: ٢٠١٧/٣/٢٢م الساعة التاسعة بمقر المحكمة الكائن (بالخوير - مجمع المحاكم - خلف وزارة العدل) عملا بالمادة (١١) من قانون الإجراءات المدنية والتجارية الصادر بالمرسوم السلطاني رقم ٢٠٠٢/٢٩م وتعديلاته.

أمانة سر المحكمة

مجلس الشؤون الادارية للقضاء
محكمة الاستئناف بمسقط
أمانة سر المحكمة

إعــلان قضــائي

تعلن أمانة سر المحكمة أن المستأنفين/ ١- شركة خدمات المعدات الثقيلة ٢- يعقوب بن يوسف الشالواني قد أقاما أمامهما الاستئناف التجاري رقم ٢٠١٧/١٢م ضد/ سيد خالد علي الزدجالي وآخر يطلبوا فيه استئناف الحكم بالآتي: رفض الاستئناف وتأييد الحكم المستأنف والزام رافعه بالمصاريف واتعاب المحاماة عن درجتي التقاضي.

وحيث تعذر إعلان المستأنف ضده (سيد خالد علي الزدجالي) بالطرق العادية، وهذا النشر يعتبر إعلانا له بالاستئناف، وحددت جلسة ٢٠١٧/٣/٢٧م الساعة التاسعة صباحا بمقر المحكمة الكائن (بالخوير - مجموع المحاكم بحي الوزارات) موعدا لسماعها طبقا للمادة (١١) من قانون الاجراءات المدنية والتجارية الصادر بالمرسوم السلطاني رقم ٢٠٠٢/٢٩م وتعديلاته.

أمانة سر المحكمة

مجلس الشؤون الادارية للقضاء
المحكمة الابتدائية بالسيب
أمانة سر المحكمة

إعلان حكم لسريان الاستئناف

تعلن أمانة سر المحكمة الابتدائية بالسيب أنه بتاريخ ١٤٣٨/١/٢٢هـ الموافق ٢٠١٦/١٠/٢٣م صدر حكم في الدعوى التجارية رقم ٢٠١٦/١٠٩م لصالح الشركة العمانية لخدمات التمويل ش.م.م ضد/ مارك ويليم كليسولد (بريطاني الجنسية) وقضى فيها بالآتي: بالزام المدعى عليه بان يؤدي للمدعية مبلغا قدره (٥,٠٧٤/١٩٣ ر.ع) خمسة آلاف واربعة وسبعون ريالا عمانيا ومائة وثلاث وسبعون بيسة والتصريح ببيع الدراجة النارية بالمواصفات التالية: هارلي/ نوع دفيسون رقم اللوحة ٣٤٣٦/ل ك والمصاريف.

ولما كان المحكوم ضده أو من ينوب عنه لم يحضر جلسة النطق بالحكم وتعذر إعلانه بالطرق العادية فان هذا النشر يعتبر إعلانا له بالحكم طبقا للمادتين (١١ . ٢٠٤) من قانون الإجراءات المدنية والتجارية الصادر بالمرسوم السلطاني رقم ٢٠٠٢/٢٩م.

أمانة سر المحكمة

مجلس الشؤون الادارية للقضاء
المحكمة الابتدائية بالسيب
أمانة سر المحكمة

إعلان حكم

تعلن أمانة سر المحكمة انه صدر حكم بتاريخ: ٢٠١٧/١/٣٠م في الدعوى ٢٠١٦/٦٠٤م المقامة من/ فايزة بنت احمد بن ابراهيم الزدجالية قضى بالزام الحكوم ضده/ اسعد بن عبدالله بن محمد الزدجالي.

الزام المدعى عليه بان يؤدي للمدعية مبلغا قدره ١٩٠٠٠ ر.ع (تسعة عشر ألف ريال عماني) والزمته بالمصاريف ومبلغ ١٠٠ ر.ع (مائة ريال عماني) مقابل اتعاب المحاماة ورفضت ما زاد على ذلك من طلبات.

ولما كان المحكوم ضده لم يحضر جلسة النطق بالحكم وتعذر إعلانه بالطرق العادية، يعتبر هذا النشر إعلانا له عملا بالمادتين (١١، ٢٠٤) من قانون الإجراءات المدنية والتجارية الصادر بالمرسوم السلطاني رقم: ٢٠٠٢/٢٩م وتعديلاته.

أمانة سر المحكمة

مجلس الشؤون الادارية للقضاء
محكمة الاستئناف بمسقط
أمانة سر المحكمة

إعــلان قضــائي

تعلن أمانة سر المحكمة أن/ شركة عمان اوريكس للتأجير ش.م.ع.ع قد اقامت امامها الاستئناف التجاري رقم ٢٠١٦/٤٤٨ ضد/ ١- بركة التسنيم ٢- هيثم بن خلفان بن عديم الاخزمي ٣- هيثام بنت خلفان بن عديم الاخزمي تطلب فيه: قبول الاستئناف شكلا وفي الموضوع بإلغاء الحكم المستأنف والقضاء مجددا بالزام المستأنف ضدهم بالتضامن والانفراد بان يسددوا للشركة مبلغ المديونية البالغ (٢٤,٦٤٣ ر.ع) اربعة وعشرين الفا وستمائة وثلاثة واربعين ريالا عمانيا بالاضافة الى الفائدة ١٦٪ من تاريخ رفع الدعوى حتى تمام السداد ثانيا: الحجز على المعدة والتصريح للشركة ببيع المعدة والزامهم بالمصروفات والاتعاب عن درجتي التقاضي.

وقد تعذر إعلان المستأنف ضدهم لعدم وجود محل اقامة معروف لهم، وهذا النشر يعتبر إعلانا لهم بالاستئناف، وحددت جلسة ٢٠١٧/٣/٢٧م الساعة التاسعة صباحا بمقر المحكمة الكائن (بالخوير - مجموع المحاكم بحي الوزارات) موعدا لسماعها طبقا للمادة (١١) من قانون الاجراءات المدنية والتجارية الصادر بالمرسوم السلطاني رقم ٢٠٠٢/٢٩م.

أمانة سر المحكمة

مجلس الشؤون الادارية للقضاء
محكمة الاستئناف بمسقط
أمانة سر المحكمة

إعــلان قضــائي

تعلن أمانة سر المحكمة أن المستأنفة/ الشركة الوطنية للتمويل قد أقامت الاستئناف التجاري رقم ٢٠١٧/١٤٦م ضد/ محمد كفاوي (مغربي الجنسية) تطلب فيه استئناف الحكم بالاتي: بالغاء الشق بالحكم بالفائدة بواقع ٨٪ فقط سنويا والقضاء من جديد بتعديل نسبة الفائدة لتصبح بواقع (١٠,٩٦٩٪) سنويا من تاريخ اقامة الدعوى حتى تمام السداد وتعديل الحكم المستأنف فيما قضى به وذلك بزيادة المبلغ المقضي به بمبلغ الف وسبعة ريالات ليصبح كامل المبلغ ثلاثة آلاف وستمائة واربعة وعشرين ريالا عمانيا والرسوم واتعاب المحاماة البالغ قدرها ٥٠٠ ريال عماني.

وحيث تعذر إعلان المستأنف ضده (محمد كفاوي) بالطرق العادية، ويعتبر هذا النشر اعلانا له بالاستئناف وحددت جلسة ٢٠١٧/٣/٢٧م الساعة التاسعة صباحا بمقر المحكمة الكائن (بالخوير - مجموع المحاكم بحي الوزارات) موعدا لسماعها طبقا للمادة (١١) من قانون الاجراءات المدنية والتجارية الصادر بالمرسوم السلطاني رقم ٢٠٠٢/٢٩م وتعديلاته.

أمانة سر المحكمة

مجلس الشؤون الادارية للقضاء
المحكمة الابتدائية بسمد الشأن
أمانة سر المحكمة

إعــلان قضــائي

تعلن أمانة سر المحكمة ان المدعي/ يعقوب بن حمد بن سالم البوسعيدي قد اقام امامها الدعوى المدنية رقم ١٠٨/م/٢٠١٦م ضد المدعى عليهم: ١- ورثة عبدالله بن محمد بن سالم البوسعيدي ٢- ورثة علي بن سعيد بن علي البوسعيدي ٣- حمود بن محمد بن حمد البوسعيدي.

وحيث تعذر اعلان الطرف المدخل (سالم بن حمد بن سالم البوسعيدي والمعروف في المجتمع باسم أحمد) بالطرق العادية فيتعتبر هذا النشر اعلانا له بالدعوى وتحديد جلسة يوم الاربعاء الموافق ٢٠١٧/٣/٨م موعدا لنظرها في الساعة التاسعة والنصف صباحا بمقر المحكمة الكائن (بولاية المضيبي - سمد الشأن - الشريعة بجوار مستشفى سمد الشأن) عملا بالمادة (١١) من قانون الاجراءات المدنية والتجارية الصادر بالمرسوم السلطاني رقم ٢٠٠٢/٢٩م وتعديلاته.

أمانة سر المحكمة

مجلس الشؤون الادارية للقضاء
محكمة الاستئناف بابراء
أمـــانة سـر المحكمـة

إعــلان قضــائي

تعلن أمانة سر محكمة الاستئناف بابراء أن راشد بدر علي قد اقام امامها الاستئناف المدني رقم ٢٨/م/٢٠١٧م ضد/ فيصل بن سعيد بن سالم الجابري طلب فيه الحكم له:

- اولا: من حيث الشكل.

قبول الاستئناف شكلا لقيده خلال القيد الزمني.

- ثانيا: من حيث الموضوع.

الغاء الحكم المستأنف والقضاء مجددا بتعويضي مبلغ ثلاثة آلاف ريال عماني عن الضرر المادي والنفسي الذي لحق بي وبأسرتي بالاضافة إلى ما تكبدته من مصاريف الدعوى المدنية من رسوم واعلان بالصحيفة وترجمة المستندات.

وقد تعذر إعلان المستأنف ضده بالطرق العادية، فيعتبر هذا النشر إعلانا له بالدعوى وتحديد جلسة الثلاثاء الموافق ٢٠١٧/٣/١٤م الساعة التاسعة صباحا بمقر المحكمة الكائن (بمجمع المحاكم بإبراء)، موعدا لسماعها وينتج الاعلان اثره من تاريخ النشر عملا بنص المادة الحادية عشر من قانون الاجراءات المدنية والتجارية الصادر بالمرسوم السلطاني رقم ٢٠٠٢/٢٩م.

أمانة سر المحكمة

مجلس الشؤون الادارية للقضاء
المحكمة الإبتدائية بالمصنعة
أمان سر المحكمة

إعلان حكم لسريان ميعاد الاستئناف

تعلن أمانة سر المحكمة الابتدائية بالمصنعة أنه بتاريخ ٢٠١٦/٤/٢٥م صدر حكم في الدعوى التجارية رقم ٢٠١٦/٣١م لصالح المدعية/ شركة عمان اوريكس للتأجير ش.م.ع.ع ضد المدعى عليه/ طارق بن علي بن سيف الرواحي.

حكمت المحكمة بالزام المدعى عليه بان يؤدي للمدعية مبلغا قدره (٧٧٤٠ ر.ع) سبعة آلاف وسبعمائة واربعون ريالا عمانيا) والفائدة بواقع ١٦٪ سنويا على المستحق من الشيكات التي مضى تاريخ استحقاقها ابتداء من تاريخ رفع الدعوى حتى تاريخ هذا الحكم والمصاريف ومبلغ ٥٠ ريالا اتعاب المحاماة.

ولما كان المحكوم ضده لم يحضر جلسة النطق بالحكم وتعذر إعلانه لعدم وجود محل اقامة معروف له ، فإن هذا يعتبر إعلانا له بالحكم طبقا للمادتين (١١ ، ٢٠٤) من قانون الاجراءات المدنية والتجارية الصادر بالمرسوم السلطاني رقم ٢٠٠٢/٢٩ وتعديلاته .

أمانة سر المحكمة

مجلس الشؤون الادارية للقضاء
المحكمة الابتدائية بالسيب
أمانة سر المحكمة

إعلان حكم

تعلن أمانة سر المحكمة أنه بتاريخ ٢٠١٦/١٢/٢٨م في الدعوى التجارية رقم ٢٠١٦/٥٥٢ المقامة من/ شركة الرموز الوطنية للخدمات قضى بالزام المدعى عليه/ سعيد بن سالم بن علي البلوشي بأن يؤدي للمدعية مبلغا قدره ٥٠٠ ر.ع (خمسمائة ريال عماني) والمصاريف.

ولما كان المحكوم ضده لم يحضر جلسة النطق بالحكم وتعذر اعلانه بالطرق العادية يعتبر هذا النشر اعلانا له بالحكم عملا بالمادتين (٢٠٤،١١) من قانون الإجراءات المدنية والتجارية الصادر بالمرسوم السلطاني رقم ٢٠٠٢/٢٩م وتعديلاته.

أمانة سر المحكمة

مجلس الشؤون الادارية للقضاء
المحكمة الإبتدائية بالمصنعة
أمان سر المحكمة

إعــلان قضــائي

تعلن أمانة سر المحكمة الابتدائية بالمصنعة أن المدعي/ بنك اتش اس بي سي عمان (ش.م.ع.ع) قد أقام امامها الدعوى التجارية رقم ٢٠١٦/١٦٧ ضد المدعى عليهما/ ١- درويش بن سعيد بن عبدالله القرطوبي ٢- جمعة بن سعيد بن عبدالله القرطوبي. يطلب فيها:

اولا: الزام المدعى عليهما بالتضامن والانفراد بان يؤديا للمدعي مبلغا قدره (٨٢٦١/٢٠٥ ر.ع) ثمانية آلاف ومائتان وواحد وستون ريالا عمانيا و٢٠٥ بيسات مع الفائدة بواقع (٨٪) سنويا من تاريخ رفع الدعوى وحتى تمام السداد.

ثانيا: الرسوم والمصاريف ومقابل اتعاب محاماة مبلغ (٥٠٠ ر.ع).

وقد تعذر إعلان المدعى عليهما لعدم وجود محل اقامة معروف لهما وهذا النشر يعتبر اعلانا لهما بالدعوى وتحديد جلسة الاثنين الموافق ٢٠١٧/٣/١٣م الساعة التاسعة صباحا بمقر المحكمة الكائن (بالملدة على الشارع العام بالقرب من مكتب بريد الملدة) موعدا لسماعها طبقا للمادة (١١) من قانون الإجراءات المدنية والتجارية الصادر بالمرسوم السلطاني رقم ٢٠٠٢/٢٩م وتعديلاته.

أمانة سر المحكمة

مجلس الشؤون الادارية للقضاء
المحكمة الابتدائية بصحم
أمانة سر المحكمة

إعلان قضائي

تعلن أمانة سر المحكمة الابتدائية بصحم أن: الشركة الوطنية للتمويل قد أقامت أمامها الدعوى التجارية رقم ٢٠١٧/ت/٦٥م ضد المدعى عليها/ واحة الغويصة للتجارة والمقاولات - لمالكها محمد بن سيف بن سعيد الشيدي تطلب فيها إلزام المدعى عليها بسداد مبلغ قدره (٨,٨١٧,٠٠٠ ر.ع) ثمانية آلاف وثمانمائة وسبعة عشر ريالا مع الفائدة ٥٪ من تاريخ رفع الدعوى وحتى تمام السداد والحجز على المركبة وبيعها مع الزامه بالمصاريف واتعاب المحاماة.

وقد تعذر إعلان المدعى عليها بالطرق العادية وهذا النشر يعتبر إعلانا لها بالدعوى وتحديد يوم الاحد المواقف ٢٠١٧/٣/١٩م الساعة التاسعة صباحا بمقر المحكمة الكائن بولاية (صحم) موعدا لسماعها استنادا للمادة (١١) من قانون الاجراءات المدنية والتجارية الصادر بالمرسوم السلطاني رقم ٢٠٠٢/٢٩.

أمانة سر المحكمة

مجلس الشؤون الادارية للقضاء
المحكمة الابتدائية بصحم
أمانة سر المحكمة

إعلان قضائي

تعلن أمانة سر المحكمة الابتدائية بصحم أن: بنك مسقط قد أقام أمامها الدعوى التجارية رقم ٢٠١٧/ت/٧٣م ضد المدعى عليه/ جوني روسي رنكيسفيس لكيفسار يطلب فيها إلزام المدعى عليه بسداد مبلغ قدره (٧,٩٧٢,٤٥٦ ر.ع) سبعة آلاف وتسعمائة واثنان وسبعون ريالا واربعمائة وست وخمسون بيسة شاملا الفوائد وغرامات التأخير بنسبة ٥٪ من تاريخ رفع الدعوى الى حين تمام السداد مع الزامه بالمصاريف واتعاب المحاماة.

وقد تعذر إعلان المدعى عليه بالطرق العادية وهذا النشر يعتبر إعلانا له بالدعوى وتحديد يوم الاحد ٢٠١٧/٣/١٩م الساعة التاسعة صباحا بمقر المحكم الكائن بولاية (صحم) موعدا لسماعها استنادا للمادة (١١) من قانون الاجراءات المدنية والتجارية الصادر بالمرسوم السلطاني رقم ٢٠٠٢/٢٩.

أمانة سر المحكمة

مجلس الشؤون الادارية للقضاء
المحكمة الابتدائية بالسيب
أمانة سر المحكمة

إعلان حكم

تعلن أمانة سر المحكمة أنه صدر حكم بتاريخ ٢٠١٦/١٢/٢٨م في الدعوى التجارية رقم ٢٠١٦/٥٤٨ المقامة من/ شركة الرموز الوطنية للخدمات قضى بالزام المدعى عليه/ حسني بن مبارك بن خميس السيابي بان يؤدي للمدعية مبلغا قدره ٥٠٠ ر.ع (خمسمائة ريال عماني) والمصاريف.

ولما كان المحكوم ضده لم يحضر جلسة النطق بالحكم وتعذر اعلانه بالطرق العادية يعتبر هذا النشر اعلانا له بالحكم عملا بالمادتين (٢٠٤،١١) من قانون الإجراءات المدنية والتجارية الصادر بالمرسوم السلطاني رقم ٢٠٠٢/٢٩م وتعديلاته.

أمانة سر المحكمة

مجلس الشؤون الادارية للقضاء
المحكمة الابتدائية بالسيب
أمانة سر المحكمة

إعلان قضائي

تعلن أمانة سر المحكمة أن المدعية/ الشركة الوطنية للتمويل (ش.م.ع.ع) قد أقامت أمامها الدعوى التجارية رقم ٢٠١٧/١٣٥م ضد المدعى عليه/ كمال السيد محمد كمال طلبت في دعواها الآتي:

١- الزام المدعى عليه بسداد مبلغ المطالبة عن اتفاقية التمويل اعلاه وقدره (٨١٨/٩٠٠ ر.ع) ثمانمائة وثمانية عشر ريالا عمانيا وتسعمائة بيسة.

٢- الزام المدعى عليه بدفع فائدة سنوية بواقع (٧٪) على المبالغ المترتبة بذمته اعلاه حسب بنود الاتفاقية من تاريخ رفع الدعوى حتى تاريخ السداد التام.

٣- التصريح ببيع المركبة موضوع عقد التمويل والمسجلة باسم المدعى عليه والمرهونة لصالح الشركة المدعية.

٤- الزام المدعى عليه بالرسوم والمصاريف (٥٠٠ ر.ع) خمسمائة ريال عماني اتعاب المحاماة.

وحيث تعذر إعلان المدعى عليه بالطرق العادية فيعتبر هذا النشر إعلانا له بالدعوى وتحديد جلسة يوم الاحد الموافق ٢٠١٧/٣/١٢م موعدا لسماعها في الساعة التاسعة صباحا بمقر المحكمة الكائن (السيب - الخوض- بالقرب من جامع السيدة ميزون بنت احمد) وذلك عملا بالمادة (١١) من قانون الاجراءات المدنية والتجارية الصادر بالمرسوم السلطاني رقم ٢٠٠٢/٢٩ وتعديلاته.

أمانة سر المحكمة

مجلس الشؤون الادارية للقضاء
المحكمة الابتدائية بالسيب
أمانة سر المحكمة

إعلان قضائي

تعلن أمانة سر المحكمة أن المدعية/ الشركة الوطنية للتمويل (ش.م.ع.ع) قد أقامت أمامها الدعوى التجارية رقم ٢٠١٧/١٣٣م ضد المدعى عليه/ خميس بن الحبشي بن فيروز النوفلي طلبت في دعواها الآتي:

١- الزام المدعى عليه بسداد مبلغ المطالبة عن اتفاقية التمويل اعلاه وقدره (٣,٩٦٨/٢٤٠ ر.ع) ثلاثة آلاف وتسعمائة وثمانية وستون ريالا عمانيا ومائتان واربعون بيسة.

٢- الزام المدعى عليه بدفع فائدة سنوية بواقع (٩,١٪) على المبالغ المترتبة بذمته اعلاه حسب بنود الاتفاقية من تاريخ رفع الدعوى حتى تاريخ السداد التام.

٣- التصريح ببيع المركبة موضوع عقد التمويل والمسجلة باسم المدعى عليه والمرهونة لصالح الشركة المدعية.

٤- الزام المدعى عليه بالرسوم والمصاريف (٥٠٠ ر.ع) خمسمائة ريال عماني اتعاب المحاماة.

وحيث تعذر إعلان المدعى عليه بالطرق العادية فيعتبر هذا النشر إعلانا له بالدعوى وتحديد جلسة يوم الاحد الموافق ٢٠١٧/٣/١٢م موعدا لسماعها في الساعة التاسعة صباحا بمقر المحكمة الكائن (السيب - الخوض- بالقرب من جامع السيدة ميزون بنت احمد) وذلك عملا بالمادة (١١) من قانون الاجراءات المدنية والتجارية الصادر بالمرسوم السلطاني رقم ٢٠٠٢/٢٩ وتعديلاته.

أمانة سر المحكمة

مجلس الشؤون الادارية للقضاء
المحكمة الابتدائية بمسقط
أمانة سر المحكمة

إعــلان قضــائي

تعلن أمانة سر المحكمة أن/ البنك الوطني العماني أقام الدعوى التجارية رقم: ٢٠١٧/٢٣١٣/١٢١ ضد/ سلمى بنت سليم بن سالم السويدي لمطالبتها بالآتي:

١- بان تدفعا مبلغ قدره ١٧٥,١٤٣/٦١٠ ر.ع (مائة وخمسة وسبعون الفا ومائة وثلاثة واربعون ريالا عمانيا وستمائة وعشر بيسات) عن القرض السكني وفائدة (٥,٥٥٪) سنويا من تاريخ ٢٠١٥/١٠/٥م حتى السداد التام ومبلغ قدره ٣٤,٣٣٧/٩٧٠ ر.ع (اربعة وثلاثون الفا وثلاثمائة وسبعة وثلاثون ريالا عمانيا وتسعمائة وسبعون بيسة) وفائدة (٦٪) سنويا من ٢٠١٦/٢/٢٥م حتى السداد التام.

٢- بيع قطعة الارض رقم ٣٦ مربع م/٢ سكني مساحة ٦٠٠ متر ولاية بوشر حي الغبرة الشمالية بالرسم المساحي (٠٣٦٠٠٢٠٠٩٩٠٠٥٠١).

٣- الرسوم والمصروفات و ١٠٠٠ ر.ع مقابل اتعاب المحاماة.

ونظرا لتعذر إعلان المدعى عليها بالطرق العادية، يعتبر هذا النشر إعلانا لها بموعد نظر الدعوى في يوم الاثنين الموافق: ٢٠١٧/٣/٦م الساعة العاشرة بمقر المحكمة الكائن (بالخوير - مجمع المحاكم - خلف وزارة العدل) عملا بالمادة (١١) من قانون الإجراءات المدنية والتجارية الصادر بالمرسوم السلطاني رقم ٢٠٠٢/٢٩م وتعديلاته.

أمانة سر المحكمة

ماليزيا ترفض تلميحات بانتهاكها عقوبات الأمم المتحدة على بيونج يانج

كوالالمبور - (رويترز): رفضت ماليزيا أمس أي إيحاءات بأنها قد تكون انتهكت عقوبات الأمم المتحدة على بيونج يانج بعد تقرير لرويترز قال إن شركتين لهما صلة بكوريا الشمالية تديران شبكة أسلحة في ماليزيا.

وكانت ماليزيا لعدة سنوات واحدة من بضع دول تربطها صلات قوية بكوريا الشمالية إلا أن العلاقة تضررت بعد مقتل أخي زعيم كوريا الشمالية غير الشقيق في مطار كوالالمبور الدولي في ١٣ فبراير الماضي.

وذكرت رويترز الاثنين الماضي أن ضباط مخابرات من كوريا الشمالية استخدموا شركة واجهة اسمها «جلوكوم» لإدارة شبكة أسلحة انطلاقا من ماليزيا.

ورفضت وزارة الخارجية الماليزية في بيان أمس التلميح بانتهاك عقوبات الأمم المتحدة وقالت «ماليزيا ترفض بشكل قاطع مثل هذه التلميحات».

ويشير تقرير للأمم المتحدة قُدم لمجلس الأمن واطلعت عليه رويترز إلى أن جلوكوم تبيع معدات لاسلكي تُستخدم في ساحات القتال في انتهاك لعقوبات الأمم المتحدة.

وتظهر بيانات على الإنترنت أن جلوكوم لها صلة بشركتين ماليزيتين يسيطر عليها حاملو أسهم ومديرون كوريون شماليون.

ونقل تقرير الأمم المتحدة عن معلومات لم يكشف عنها أن جلوكوم تديرها وكالة كورية شمالية لجمع المعلومات معنية بالعمليات الخارجية ومشتريات الأسلحة.

وتوصلت رويترز إلى أن جلوكوم أعلنت على موقعها الإلكتروني الماليزي عن أكثر من ٣٠ نظاما لاسلكيا لمنظمات «عسكرية وأمنية».

وقالت وزارة الخارجية: إن ماليزيا قدرت جدا عمل لجنة الخبراء التابعة للأمم المتحدة بضمان التنفيذ الكامل لكل القرارات ذات الصلة.

ولم تشر الوزارة إلى جلوكوم بالاسم في بيانها لكن قالت: إن ماليزيا قدمت الردود اللازمة على تساؤلات طرحتها لجنة الخبراء وستبدي تعاونا تاما.

وقالت اللجنة في تقريرها الذي لم يصدر بعد إنها طلبت من الحكومة الماليزية طرد ممثل كوريا الشمالية في جلوكوم بماليزيا وتجميد أصول الشركتين الماليزيتين تماشيا مع عقوبات الأمم المتحدة. ولم تذكر الأمم المتحدة متى تقدمت بهذا الطلب.

وقال تقرير الأمم المتحدة «لم تتلق اللجنة ردا بعد». ومن المقرر أن يصدر التقرير خلال الشهر الجاري.

من جهة أخرى أطلقت أسر ركاب رحلة شركة الطيران الماليزية المنكوبة (إم.إتش ٣٧٠) أمس حملة لتمويل عملية بحث عن الطائرة.

وكانت الطائرة تقل ٢٣٩ شخصا عندما فُقدت وهي في طريقها من كوالالمبور إلى بكين قبل نحو ثلاث سنوات. وأوقفت أستراليا وماليزيا والصين في يناير عملية بحث مشتركة عن الطائرة تحت الماء استمرت عامين.

مجلس الشؤون الادارية للقضاء
المحكمة الابتدائية بالبريمي
أمانة سر المحكمة

إعلان طلب تنفيذ حكم

تعلن أمانة سر المحكمة الابتدائية أن طالبة التنفيذ/ شركة البريمي للتنمية والاستثمار قد قامت بفتح ملف تنفيذ تجاري رقم ٢٠١٧/٩٠م في الحكم الصادر في الدعوى التجارية رقم ٢٠١٣/ت/٣٦٧م ضد المنفذ ضده/ احمد بن مرهون بن علي المعمري والذي قضى بالآتي: الزام المدعى عليه بان يؤدي للمدعية بصفتها مبلغ قدره (١٣٠٠٠ ر.ع) ثلاثة عشر الف ريال عماني ورفضت طلب التعويض بحالته والزمته بالمصاريف ومبلغ عشرين ريالا عمانيا اتعاب المحاماة.

وحيث تعذر اعلان المنفذ ضده بالطرق العادية عليه يعد هذا النشر اعلانا له بمضمون التنفيذ أعلاه وتكليفه بالوفاء بالآتي بسداد اجمالي المبلغ قدره (١٣٤٥٥ ر.ع) ثلاثة عشر الفا واربعمائة وخمسة وخمسون ريالا عمانيا خلال سبعة ايام من تاريخ النشر عملا بالمادتين (١١، ٣٥٦) من قانون الإجراءات المدنية والتجارية الصادر بالمرسوم السلطاني رقم ٢٠٠٢/٢٩ وتعديلاته.

أمانة سر المحكمة

مجلس الشؤون الادارية للقضاء
محكمة الاستئناف بالسيب
أمانة سر المحكمة

إعلان قضائي

تعلن أمانة سر المحكمة أن/مصطفى حسن اوركورت قد اقام امامها الاستئناف العمالي رقم ٢٠١٦/٨٠م ضد شركة الغيث المضيء للتجارة ٢- شركة الغيث المضيء للتجارة والمقاولات خصم مدخل مطالبا بالآتي:

اولا: الزام المستأنف ضدها المدعى عليها الاصلية والخصم المدخل بالتضامن والانفراد بسداد رواتب المدعي المتبقية بذمتها وهي رواتب شهر١ وشهر٢ من عام ٢٠١٣م بواقع ٤٠٠ ر.ع ريال لكل شهر ٤٠٠×٢= ٨٠٠ .

ثانيا: الزام المستأنف ضدها المدعى عليها والخصم المدخل بسداد رواتب المدعي المتأخرة من ٢٠١٤/٤/١م حتي ٢٠١٥/٢/٧م -١٣ شهرا وسبعة أيام مبلغ ٥٢٩٣ ريالا بواقع ٤٠٠ ر.ع ريال كل شهر .

ثالثا: الزام المستأنف ضدها المدعي عليها والخصم المدخل بالتضامن والانفراد بسداد مكافأة نهاية خدمة عن ثلاث سنوات مبلغ ٦٠٠ ر.ع بواقع نصف الراتب عن السنوات الثلاث الاولى ٢٠٠×٣= ٦٠٠ ر.ع .

رابعا: الزام المستأنف ضدها المدعى عليها والخصم المدخل بالتضامن والانفراد ببدل اجازة سنوية عن الثلاث سنوات مبلغ ٦٠٠ ر.ع عن ١٥ يوما عن كل سنة من السنوات الثلاث ٢٠٠×٣= ٦٠٠ .

خامسا: الزام المستأنف ضدها المدعى عليها والخصم المدخل بالتضامن والانفراد بالمصاريف واتعاب المحاماة مبلغ ٤٥٠ ريالا .

وقد تعذر إعلان المستأنف ضدها والخصم المدخل بالطرق العادية وهذا النشر يعتبر إعلانا لهما بالدعوى وتحديد جلسة ٢٠١٧/٣/٩م الساعة التاسعة صباحا بمقر المحكمة الكائن (السيب - الخوض- بالقرب من جامع السيدة ميزون) موعدا لسماعها طبقا للمادة (١١) من قانون الاجراءات المدنية والتجارية الصادر بالمرسوم السلطاني رقم ٢٠٠٢/٢٩م.

أمانة سر المحكمة

مجلس الشؤون الادارية للقضاء
محكمة الاستئناف بمسقط
أمانة سر المحكمة

إعــلان قضــائي

تعلن أمانة سر المحكمة أن/ الشركة الوطنية للتمويل قد اقامت امامها الاستئناف التجاري رقم ٢٠١٧/١٣٩م ضد/ سعيد بن سعود بن عبدالله المقبالي تطلب فيه: تعديل الحكم الابتدائي رقم: ٢٠١٦/١٧٥٧ والقضاء مجددا برفع المبلغ المقضى به من (٤,٣٩٧ ر.ع) اربعة آلاف وثلاثمائة وسبعة وتسعين ريالا عمانيا الى (٥,٧٣٨ رع) خمسة آلاف وسبعمائة وثمانية وثلاثين ريالا عمانيا اضافة الى رفع معدل الفائدة المقضى بها من ٧,٧٪ سنويا الى ١١٪ سنويا من تاريخ رفع الدعوى وحتى تمام السداد مع الزامه بالمصاوفات والاتعاب عن درجتي التقاضي.

وقد تعذر إعلان المستأنف ضده (سعيد بن سعود بن عبدالله المقبالي) بالطرق العادية، وهذا النشر يعتبر إعلانا له بالاستئناف، وحددت جلسة ٢٠١٧/٣/١٢م الساعة التاسعة صباحا بمقر المحكمة الكائن (بالخوير - مجمع المحاكم بحي الوزارات) موعدا لسماعها طبقا للمادة (١١) من قانون الاجراءات المدنية والتجارية الصادر بالمرسوم السلطاني رقم ٢٠٠٢/٢٩م وتعديلاته.

أمانة سر المحكمة

مجلس الشؤون الادارية للقضاء
المحكمة الابتدائية بالسيب
أمانة سر المحكمة

إعلان قضائي

تعلن أمانة سر المحكمة أن المدعية/ شركة المرسى للاسماك (ش.م.م) قد أقامت أمامها الدعوى التجارية رقم ٢٠١٧/٩١م ضد المدعى عليها/ شركة المجد الثنائي (ش.م.م) طلبت في دعواها الآتي:

١- إلزام المدعى عليها بأن تسدد للمدعية المبلغ المدعى به وقدره (١٣,٦٣٣ ر.ع) ثلاثة عشر الفا وستمائة وثلاثة وثلاثون ريالا عمانيا.

٢- الزام المدعى عليها بمصاريف الدعوى.

وحيث تعذر اعلان المدعى عليها بالطرق العادية فيعتبر هذا النشر اعلانا لها بالدعوى وتحديد جلسة يوم الأحد الموافق ٢٠١٧/٣/٥م موعدا لسماعها في الساعة التاسعة صباحا بمقر المحكمة الكائن (السيب - الخوض - بالقرب من جامع السيدة ميزون بنت أحمد) وذلك عملا بالمادة (١١) من قانون الاجراءات المدنية والتجارية الصادر بالمرسوم السلطاني رقم ٢٠٠٢/٢٩م وتعديلاته.

أمانة سر المحكمة

المحكمة الابتدائية بمسقط
أمانة سر المحكمة

إعلان بيع قضائي

بناء على طلب التنفيذ التجاري رقم : ٢٠١٣/٢٥٧٩م المقدم من طالبة التنفيذ الشركة المتحدة للتمويل لتنفيذ الحكم الصادر في الدعوى التجارية رقم ٢٠١٢/١٤٨٨م بالزام المحكوم ضده يونس بن علي بن درويش البلوشي بسداد مبلغ قدره ٧٢٢٢,٨٠٧ ر.ع سبعة الاف ومائتان واثنان وعشرون ريالا وثمانمائة وسبع بيسات والفوائد بواقع ١٨٪ سنويا من تاريخ رفع الدعوى حتى تمام السداد والمصاريف واتعاب محاماة مبلغ ٤٧٩,٤٥٦ اربعمائة وتسعة وسبعين ريالا واربعمائة وست وخمسين بيسة .

فإن أمانة سر المحكمة تعلن عن بيع قضائي - بالمزاد العلني - بمقرها الكائن في الوزارات خلف وزارة الاسكان ابتداء من الساعة العاشرة صباحا من يوم الاثنين الموافق ٢٠١٧/٣/١٣م للمركبة السابق توقيع الحجز عليها وهي :

١- توتويا ياريس لوحة رقم ٦٢٣٥١ / ح طراز ٢٠١١ م رمادية اللون .

فعلى راغبي الشراء التواجد في مقر المحكمة قسم التنفيذ بالموعد المحدد اعلاه على أن يدفع الراسي عليه المزاد الثمن فوراً أو ثلثه على الأقل بالإضافة إلى كافة المصاريف وإلا أعيدت المزايدة على ذمته في نفس الجلسة عملا بأحكام المرسوم السلطاني رقم ٢٠٠٢/٢٩ بإصدار قانون الإجراءات المدنية والتجارية .

أمانة سر المحكمة

المحكمة الابتدائية بمسقط
أمانة سر المحكمة

إعلان بيع قضائي

بناء على طلب التنفيذ التجاري رقم : ٢٠١٦/١٥٧٥م المقدم من طالبة التنفيذ الشركة المتحدة للتمويل لتنفيذ الحكم الصادر في الدعوى التجارية رقم ٢٠١٥/٩٤٩م بالزام المحكوم ضده ناصر بن محمد بن رحمت البلوشي بسداد مبلغ قدره ١٠٦٨١,٢٤٠ ر. ع عشرة الاف وستمائة وواحد وثمانون ريالا ومائتان واربعون بيسة والفوائد بواقع ١٨٪ سنويا من تاريخ رفع الدعوى حتى تمام السداد والمصاريف واتعاب محاماة مبلغ ١٠٠ ر.ع مائة ريال .

فإن أمانة سر المحكمة تعلن عن بيع قضائي - بالمزاد العلني - بمقرها الكائن في الوزارات خلف وزارة الاسكان ابتداء من الساعة العاشرة صباحا من يوم الاثنين الموافق ٢٠١٧/٣/١٣م للمركبة السابق توقيع الحجز عليها وهي :

١- نيسان الدفع الرباعي ارمادا لوحة رقم ٦٩٥١/ر خصوصي طراز ٢٠١٠م اسود اللون حيث تبدأ المزايدة بمبلغ قدره ٣١٥٠ ر.ع ثلاثة الاف ومائة وخمسون ريالا عمانيا .

فعلى راغبي الشراء التواجد في مقر المحكمة قسم التنفيذ بالموعد المحدد اعلاه على أن يدفع الراسي عليه المزاد الثمن فوراً أو ثلثه على الأقل بالإضافة إلى كافة المصاريف وإلا أعيدت المزايدة على ذمته في نفس الجلسة عملا بأحكام المرسوم السلطاني رقم ٢٠٠٢/٢٩ بإصدار قانون الإجراءات المدنية والتجارية .

أمانة سر المحكمة

مجلس الشؤون الادارية للقضاء
محكمة الابتدائية بعبري
أمانة سر المحكمة

إعلان قضائي

تعلن أمانة سر المحكمة الابتدائية بعبري أن الشركة المتحدة للتمويل قد رفعت امامها الدعوى التجارية رقم ٨٤/ت/٢٠١٧م ضد المدعى عليها روقية بيجم وتطلب فيها الحكم لها بالآتي :

١- اداء مبلغ قدره ٥,٠٥٢,٦٥٩ ر.ع خمسة الاف واثنان وخمسون ريالا عمانيا وستمائة وتسعة وخمسون بيسة والفوائد بنسبة ١١,٢٣٠ ٪ المحاماة البالغة سنويا من تاريخ قيد الدعوى حتى تمام السداد.

٢- الزام المدعى عليها بالرسوم والمصاريف واتعاب البالغة اربعمائة ريال عماني .

وقد تعذر اعلان المدعى عليها بالطرق العادية لعدم وجود محل إقامة معروف لها وهذا النشر يعد اعلانا لها بالدعوى وتحديد يوم الاثنين الموافق ٢٠١٧/٣/١٣م الساعة التاسعة صباحا بمقر المحكمة الكائن بولاية عبري مقابل مستشفى عبري المرجعي موعدا لسماعها طبقا للمادة (١١) من قانون الاجراءات المدنية والتجارية الصادر بالمرسوم السلطاني رقم ٢٠٠٢/٢٩م وتعديلاته .

أمانة سر المحكمة

مجلس الشؤون الادارية للقضاء
المحكمة الابتدائية بالسيب
أمانة سر المحكمة

إعلان قضائي

تعلن أمانة سر المحكمة أن المدعيين ١- الحبيب وشركاه ش.م.م ٢- جميلة بنت جمعة بن عبدالرسول البلوشية قد اقاما امامها الدعوى التجارية رقم ٢٠١٧/٥٥م ايجارات ضد المدعى عليه هود بن عبيد بن سعيد الخصيبي طلبا في دعواهم بالآتي:

١- إلزام المدعى عليه بسداد متأخرات الاجرة عن الفترة من ٢٠١٦/٩/١م إلى ٢٠١٦/٩/٣٠م مبلغ ٢٠٠ ر.ع مائتي ريال عماني .

٢- الزام المدعى عليه بفواتير استهلاك الكهرباء والماء .

٣- الزامه مبلغ صيانة العقار مبلغ ٨٠ ر./ع ثمانون ريال عماني .

٤- الزام المدعى عليه بمصروفات الدعوى واتعاب المحاماة .

وحيث تعذر إعلان المدعى عليه بالطرق العادية فيعتبر هذا النشر إعلانا له بالدعوى وتحديد جلسة يوم الاحد الموافق ٢٠١٧/٣/١٩م الساعة التاسعة صباحا بمقر المحكمة الكائن (السيب - الخوض- بالقرب من جامع السيدة ميزون بنت احمد) موعدا لسماعها وينتج الإعلان أثره من تاريخ النشر عملا بنص المادة (١١) من المرسوم السلطاني رقم ٢٠٠٢/٢٩ وتعديلاته .

أمانة سر المحكمة

مجلس الشؤون الادارية للقضاء
المحكمة الابتدائية بالسيب
أمانة سر المحكمة

إعلان قضائي

تعلن أمانة سر المحكمة أن المدعيين ١- الحبيب وشركاه ش.م.م ٢- جميلة بنت جمعة بن عبدالرسول البلوشية قد اقاما امامها الدعوى التجارية رقم ٢٠١٧/٥٣م ايجارات ضد المدعى عليها جواهر جزيرة الخليج للتجارة طلبا في دعواهما بالآتي :

١- الزام المدعى عليه بسداد متأخرات الاجرة عن الفترة من ٢٠١٦/١٠/١م إلى ٢٠١٧/١/٣١م مبلغ ٨٠٠ ر.ع ثمانمائة ريال عماني.

٢- الزام المدعى عليها بما يستجد من اجرة إلى نهاية الشهر الذي يصدر في الحكم بواقع ٢٠٠ ر.ع مائتي ريال عماني شهريا .

٣- الزام المدعى عليه مصروفات الدعوى واتعاب المحاماة بواقع ٣٠٠ ر.ع ثلاثمائة ريال عماني .

وحيث تعذر إعلان المدعى عليها بالطرق العادية وهذا النشر يعتبر إعلانا لها بالدعوى وتحديد جلسة يوم الاحد الموافق ٢٠١٧/٣/١٩م الساعة التاسعة صباحا بمقر المحكمة الكائن (السيب - الخوض- بالقرب من جامع السيدة ميزون بنت احمد) موعدا لسماعها وينتج الإعلان أثره من تاريخ النشر عملا بنص المادة (١١) من المرسوم السلطاني رقم ٢٠٠٢/٢٩ وتعديلاته .

أمانة سر المحكمة

مجلس الشؤون الادارية للقضاء
المحكمة الابتدائية بالسيب
أمانة سر المحكمة

إعلان طلب تنفيذ حكم

تعلن أمانة سر المحكمة أن طالب التنفيذ بنك مسقط ش.م.ع.ع بواسطة مكتب خالد الجابري للمحاماة والاستشارات القانونية تقدم بطلب التنفيذ التجاري رقم ٢٠١٦/٢٠٦٤م لتنفيذ الحكم الصادر في الدعوى التجارية رقم ٢٠١٦/٥٦٩م لالزام المنفذ ضدهم المغزى للتجارة وعبدالعزيز بن محمد بن عبدالرحيم المخيني بسداد مبلغ ١١,٢٩٦ ر.ع احد عشر الفا ومائتين وستة وتسعين ريالا عمانيا والعائد ١١٪ سنويا من تاريخ رفع الدعوى حتى تمام السداد وصرحت ببيع قطعة الارض المرهونة في حال عدم السداد والزمتهم بالمصاريف

ونظر لتعذر اعلانهم بالطرق العادية ، فقد تقرر توجيه هذا الاعلان إليهم عن طريق النشر متضمنا تكليفهم بالوفاء بما هو مطلوب منهم خلال سبعة أيام من تاريخ هذا النشر ، عملا بالمادة (١١) من المرسوم السلطاني رقم ٢٠٠٢/٢٩م بإصدار قانون الاجراءات المدنية والتجارية تعديلاته .

أمانة سر المحكمة

مجلس الشؤون الادارية للقضاء
المحكمة الابتدائية بالسيب
أمانة سر المحكمة

إعلان طلب تنفيذ حكم

تعلن أمانة سر المحكمة أن طالب التنفيذ بنك مسقط ش.م.ع.ع بواسطة مكتب خالد الجابري للمحاماة والاستشارات القانونية تقدم بطلب التنفيذ التجاري رقم ٢٠١٦/٢٣٢٧م لتنفيذ الحكم الصادر في الدعوى التجارية رقم ٢٠١٥/٣٣٠م لالزام المنفذ ضدهم شركة يوسف وعبدالله ابني سعيد ويوسف بن سعد بن غريب بيت سويلم وعبدالله بن سعد بن غريب بيت سويلم بسداد مبلغ ٢٩,١٤٢ ر.ع تسعة وعشرين الفا ومائة واثنين واربعين ريال عمانيا والفوائد بواقع ١٢٪ سنويا من تاريخ رفع الدعوى حتى تمام السداد والزمتهم بالمصاريف .

ونظر لتعذر اعلانهم بالطرق العادية ، فقد تقرر توجيه هذا الاعلان إليهم عن طريق النشر متضمنا تكليفهم بالوفاء بما هو مطلوب منهم خلال سبعة أيام من تاريخ هذا النشر ، عملا بالمادة (١١) من المرسوم السلطاني رقم ٢٠٠٢/٢٩م بإصدار قانون الاجراءات المدنية والتجارية وتعديلاته .

أمانة سر المحكمة

مجلس الشؤون الادارية للقضاء
المحكمة الابتدائية بالسيب
أمانة سر المحكمة

إعلان طلب تنفيذ حكم

تعلن أمانة سر المحكمة أن طالب التنفيذ بنك مسقط ش.م.ع.ع بواسطة مكتب خالد الجابري للمحاماة والاستشارات القانونية تقدم بطلب التنفيذ التجاري رقم ٢٠١٦/٢١٧٣م لتنفيذ الحكم الصادر في الدعوى التجارية رقم ٢٠١٥/٨٨٤م لالزام المنفذ ضدهم شركة الخط الاسود وعبدالله بن حمود بن احمد الراشدي وناصر بن حمود بن احمد الراشدي بسداد مبلغ ١,٤٠٠ ر.ع الف واربعمائة ريال عماني والزامهم بالمصاريف .

ونظر لتعذر اعلانهم بالطرق العادية ، فقد تقرر توجيه هذا الاعلان إليهم عن طريق النشر متضمنا تكليفهم بالوفاء بما هو مطلوب منهم خلال سبعة أيام من تاريخ هذا النشر ، عملا بالمادة (١١) من المرسوم السلطاني رقم ٢٠٠٢/٢٩م بإصدار قانون الاجراءات المدنية والتجارية وتعديلاته .

أمانة سر المحكمة

مجلس الشؤون الادارية للقضاء
المحكمة الابتدائية بالسيب
أمانة سر المحكمة

إعلان طلب تنفيذ حكم

تعلن أمانة سر المحكمة أن طالب التنفيذ بنك مسقط ش.م.ع.ع بواسطة مكتب خالد الجابري للمحاماة والاستشارات القانونية تقدم بطلب التنفيذ التجاري رقم ٢٠١٦/١٨٤٣م لتنفيذ الحكم الصادر في الدعوى التجارية رقم ٢٠١٥/١٠٣٠م لالزام المنفذ ضدهم الكنز العالمية لخدمات البنية التحتية وفيصل بن علي بن عبدالكريم البلوشي واكبر خان عبدالقاسم بسداد مبلغ ٢١١,١٤٥,١٢٣ ر.ع مائتان واحد عشر الفا ومائة وخمسة واربعين ريالا عماني ومائة وثلاث وعشرون بيسة والعائد سنويا بواقع ٦٪ سنويا حتى تاريخ الحكم والزمتهم بالمصاريف ومائتي ريال اتعاب محاماة .

ونظر لتعذر اعلانهم بالطرق العادية ، فقد تقرر توجيه هذا الاعلان إليهم عن طريق النشر متضمنا تكليفهم بالوفاء بما هو مطلوب منهم خلال سبعة أيام من تاريخ هذا النشر ، عملا بالمادة (١١) من المرسوم السلطاني رقم ٢٠٠٢/٢٩م بإصدار قانون الاجراءات المدنية والتجارية وتعديلاته .

أمانة سر المحكمة

مجلس الشؤون الادارية للقضاء
المحكمة الابتدائية بصحم
أمانة سر المحكمة

إعلان قضائي

تعلن أمانة سر المحكمة الابتدائية بصحم أن/ البنك الاهلي قد اقام امامها الدعوى التجارية رقم ٧٤/ت/٢٠١٧م ضد المدعى عليه راشد بن خلفان بن شنين البريكي يطلب فيها الزام المدعى عليه بسداد مبلغ قدره ٤٢,٧٢٦,٥٢٥ ر.ع اثنان واربعون الفا وسبعمائة وستة وعشرون ريال وخمسمائة وخمس وعشرون بيسة شاملا للفائدة حتى تاريخ ٢٠١٧/٢/٦م مع الزامه بما يستجد من فوائد مصرفية بنسبة ٨,٩٩٪ من تاريخ قيد الدعوى حتى السداد النهائي مع الزامه بالمصاريف واتعاب المحاماة مبلغ ١٠٠٠ ر.ع الف ريال .

وقد تعذر إعلان المدعى عليه بالطرق بالطرق العادية وهذا النشر يعتبر إعلانا له بالدعوى وتحديد يوم الاحد ٢٠١٧/٣/١٩ م الساعة التاسعة صباحا بمقر المحكمة الكائن (بصحم) موعدا لسماعها استنادا للمادة (١١) من قانون الاجراءات المدنية والتجارية الصادر بالمرسوم السلطاني رقم ٢٠٠٢/٢٩.

أمانة سر المحكمة

مجلس الشؤون الادارية للقضاء
المحكمة الابتدائية بالرستاق
أمانة سر المحكمة

اعلان قضائي

تعلن أمانة سر المحكمة الابتدائية بالرستاق أن المدعي مكتب مهنا المنذري للمحاماة قد أقام الدعوى رقم ١٤٢/م ث /٢٠١٦م ضد المدعى عليه نصر بن محمد بن هلال النبهاني طلب في دعواه الآتي :

اولا: من حيث الشكل الحكم بقبول الدعوى شكلا .

ثانيا: في موضوع الحكم :

١- الزام المدعى عليه بان يؤدي للمدعي مبلغ خمسمائة ريال عماني باقي الاتعاب المتفق عليها .

٢- الزام المدعى عليه بالمصاريف واأ يؤدي للمدعي اتعاب محاماة قدرها ٣٠٠ ر.ع ثلاثمائة ريال عماني .

وحيث تعذر إعلان المدعى بالطرق العادية وهذا النشر يعتبر إعلانا له بالدعوى و تحديد جلسة يوم الاثنين الموافق ٢٠١٧/٣/١٣م موعدا لسماعها في الساعة التاسعة صباحا بمقر المحكمة الابتدائية بالرستاق بمنطقة العراقي عملا بالمادة (١١) من قانون الاجراءات المدنية والتجارية الصادر بالمرسوم السلطاني رقم: ٢٠٠٢/٢٩م وتعديلاته .

أمانة سر المحكمة

مجلس الشؤون الادارية للقضاء
المحكمة الابتدائية بالسيب
أمانة سر المحكمة

إعلان حكم

تعلن أمانة سر المحكمة أنه صدر حكم بتاريخ ٢٠١٦/١٢/٢٨م في الدعوى التجارية رقم ٢٠١٦/٥٤٦م المقامة من شركة الرموز الوطنية للخدمات قضى بالزام المدعى عليه عبدالستار بن مبروك بن مراد البلوشي بان يؤدي للمدعية مبلغا قدره ٥٠٠ ر.ع خمسمائة ريال عماني والمصاريف .

ولما كان المحكوم ضده لم يحضر جلسة النطق بالحكم وتعذر إعلانه بالطرق العادية فإن هذا النشر يعتبر إعلانا له بالحكم طبقا للمادتين (١١، ٢٠٤) من قانون الإجراءات المدنية والتجارية الصادر بالمرسوم السلطاني رقم: ٢٠٠٢/٢٩م وتعديلاته .

أمانة سر المحكمة

الصحف الأوروبية في أسبوع

بروكسل - «عُمان»
شربل سلامة

- سيناريوهات المفوضية الأوروبية بما يخص مستقبل الاتحاد الأوروبي بعد العام ألفين وتسعة عشر.
- أوروبا المقبلة ربما على تقسيمات أو أشكال وحدوية سياسية واقتصادية جديدة.
- البرامج الانتخابية الفرنسية المتطرفة المطالبة بالتخلِّي عن اليورو.
- الدعوة إلى الحوار بين أنقرة وبرلين بعد أزمة اعتقال صحفي ألماني- تركي.
- التوافق الصعب بين أحزاب اليسار في إيطاليا.
- الشكوى من قلة جودة السلع الاستهلاكية المُصدَّرة من غرب أوروبا إلى شرقها.
- اكتشاف سبعة كواكب تشبه كوكب الأرض.
- إطلاق صفة «العبقري» على الرئيس الأمريكي دونالد ترامب

هذا جزء مما ورد في صحف أوروبية صادرة خلال الأسبوع الأول من شهر مارس ٢٠١٧ .

الإسبانية:
أوروبا مقبلة على تغيير جوهري

كتبت جريدة «البيريوديكو دي كاتالونيا» الإسبانية أن أوروبا إذا أرادت فعلاً ألّا يحكمها المتطرفون، عليها أن تسير بسرعتين. تنقل الجريدة الإسبانية هنا، رأياً كتبه جوزف بوريل الرئيس الأسبق للبرلمان الأوروبي وهو من المؤيدين للطرح الألماني المنادي بأوروبا بسرعتين: على أوروبا أن تسارع إلى التزود داخليا بهندسة جديدة على شكل دوائر موحدة المركز. في الدائرة المركزية نجد الدول الأوروبية المستعدة للتخلي عن أمور سيادية مقابل وحدة مالية واجتماعية وسياسية حقيقية. في الدائرة الثانية تتواجد الدول التي لا تعتبر نفسها مستعدة بعد لهذا النوع من الوحدة السياسية. وفي الدائرة الثالثة والأخيرة، نجد الدول الأوروبية المهتمة فقط باتفاق للتجارة الحرة كالمملكة المتحدة البريطانية وغيرها من الدول الأوروبية التي ترغب بالتشبُّه بها. جريدة «البيريوديكو دي كاتالونيا» الإسبانية تختم بسؤال وباستنتاج: هل تعتبرون هذا المشروع كثير التعقيدات؟ ربما، لكن أوروبا مقبلة على تغيير جوهري لأنَّ أوروبا الحالية لا يمكن أن تستمر كما هي عليه.

■ البرلمان الأوروبي . رويترز

الألمانية
حوار ألماني - تركي صعب

البرلمان الأوروبي استمع في جلسة عامة الى قراءة لمضمون الكتاب الأبيض الذي هو عبارة عن خيارات المفوضية الأوروبية واقتراحاتها نسبة للمستقبل الأوروبي بخاصة بعد خروج بريطانيا من الاتحاد. قال رئيس المفوضية الأوروبية جان كلود يونكر: «أوروبا أكثر من قوة واكثر من قدرة مالية وأكثر من منتجات. السوق الداخلية والعملة الموحدة ليستا هدفا بحد ذاته بل تخدمان الفرد الأوروبي والمجموعة. لكن توجد حكومات تريد حصر دور الاتحاد الأوروبي والمفوضية الأوروبية وجعله فقط مرتبطاً بالسوق الداخلية، نحن نعارض ذلك». مشروع رئيس المفوضية الأوروبية موضع مناقشة كي يطبق ما يقر منه بعد العام ألفين وتسعة. الصحف الألمانية تناولت بإسهاب هذا الموضوع كما تناولت موضوع توقيف الصحفي مراسل صحيفة «دي فيلت»، «دينيز يوجل» وهو صحفي تركي-الماني، يبلغ من العمر ثلاثة وأربعين عاماً. «دينيز يوجل» اتهم بالترويج لمنظمة إرهابية فتمَّ اعتقاله. بالنسبة لمشروع المفوضية الأوروبية بما يخص مستقبل الاتحاد الأوروبي كتبت جريدة «دوتشلاندفانك» أنَّ مراقبين عديدين اعربوا عن خيبة أمل لأن الرئيس جان كلود يونكر لم يتّخذ موقفا واضحاً وفضّل قراءة خمسة سيناريوهات ممكنة مقترحة. لكن الجريدة لا تنتقد موقف رئيس المفوضية الأوروبية بل تثني عليه وتنتقد منتقديه. تعتبر الجريدة أن منح البرلمانيين الخيارات للمناقشة والانتقاد يعني أن المفوضية تتصرف بديموقراطية قصوى على الرغم من أن القرار الأخير يعود لها. أما بالنسبة لموضوع الصحفي المعتقل في تركيا، فكتبت جريدة «هندلبلاست» الألمانية الاقتصادية أنَّ العلاقات التركية الألمانية باتت فعلاً في طور تفاعُلي مُقلق، وقد أصبح ضرورياً أن تباشرَ الحكومة الألمانية الحالية بحوار مع تركيا، بخاصة وأنَّ الرئيس التركي رجب طيب أردوغان لم يُصدر بعد أيَّ تعليق حول اعتقال الصحفي الألماني-التركي. بالمقابل صدَر عن المستشارة أنجيلا ميركل تعليقٌ فاجأت حدّته الجميع، فانهارت كل الآمال التي يجب أن تُعلَّق على الجهود الديبلوماسية في أحوالٍ مماثلة. جريدة «هندلبلاست» الألمانية تتابع وتكتب ما معناه: إنَّ الرئيس التركي رجب طيب أردوغان نجح بإلزام المستشارة الألمانية باللجوء إلى المبارزة الكلامية، أي ألزمها بالدور الذي خَصصه لها في هذه القضية. فإذا شاءت السيدة ميركل أن تحاصر نفسها بهذا الدور، فهذا سيؤدي حتماً إلى تدهور العلاقات الأوروبية التركية وقبلها العلاقات الألمانية التركية. من هنا خطورة أن تغير تركيا سياستها وهي العضو في حلف الأطلسي. إن المستشارة ميركل موجودة في خضم حملة انتخابية ولا مجال أمامها سوى استنكار اعتقال الصحفي الألماني. لكن عليها أن تسارع إلى العودة للحوار مع تركيا مهما كان هذا الحوار صعبا. بهذه النصيحة ختمت تحليلها يومية «هندلبلاست» الألمانية.

التشيكية: اكتشاف كما في زمن كولومبوس

جريدة «ليدوفي نوفيني» التشيكية اعتبرت أنَّ اكتشاف الكواكب السبعة وشمسها من قِبَلِ العالم الباحث مايكل جييون وفريق عمله، يُسجِّل في خانة الاكتشافات الإنسانية الكبرى. وكأنَّ الزمن يعود الى قرون عابرة كانت فيها الاكتشافات تتوالى وتُسجل وتتميز بفرادتها. وسائل الإعلام اليوم تسجِّلُ في خانة الفرادة والروعة اكتشاف هذه الكواكب التي تشبه كوكب الأرض.

يبدو أيضا للعلماء أن هذه الكواكب المكتشفة ليست فريدةً ووحيدة، إنَّما فرادتها تكمن في التأكد والتيقن بما يمنع الشك بأنَّ هذه الكواكب موجودة فعلاً. فإذا كان بعض وسائل الإعلام قد غامر وأكَّد أن هذه الكواكب يمكن أن تصبح مأهولة، فإن المهم أن يصار الى تخصيص ما يلزم من ميزانيات لهذه الأبحاث العلمية المفيدة للبشرية جمعاء.

الجريدة التشيكية تتابع وتختم محذرة من المغالاة في تخيل أنواع الحياة التي قد تكون موجودة على سطح هذه الكواكب وتأثيرها على الأرض مستقبلا. لكن هذا الاكتشاف يدل على تقدم البحث العلمي وإذا اردنا مقارنة هذا الاكتشاف بغيره، فلا بد من مقارنته وتشبيهه بذلك اليوم الذي اكتشف فيه كريستوف كولومبوس الجزر الأمريكية الأولى.

السلوفينية: ترامب العبقري الباحث عن المصالحة

■ الرئيس الأمريكي دونالد ترامب ووزيرة التعليم بيتسي ديفوس في مدرسة سانت أندرو في أورلاندو بفلوريدا. رويترز

جريدة «ديلو» السلوفينية تناولت موضوع الخطاب الأول الذي ألقاه الرئيس الأمريكي دونالد ترامب أمام مجلس الشيوخ الأمريكي. خطاب فاجأ المراقبين برصانته وهدوئه ورزانته. خطاب ظهر فيه الرئيس الأمريكي حاملا رسالة وحدة وقوة ابلغها للشيوخ بأسلوب أخّاذ. كما أن الرئيس الأمريكي دونالد ترامب أوضح نظرته لمستقبل الولايات المتحدة مبدياً نوعاً من التطرف الوطني الذي لا يُغضب. اليومية السلوفينية تلاحظ أن الرئيسَ الأمريكي عوَّد الإعلام على خطابات قاسية مهينة لدرجة أن أيَّ خطاب سلس مسالم بات مفاجئاً. لقد نال الرئيس إعجاب الجميع. ولاحظ الإعلاميون أن رئيس الولايات المتحدة لم يتصرَّف كعادته كالديكتاتور. رئيس الحائط العجائبي والرئيس المطارد للمقيمين غير الشرعيين، بدا وكأنه جاهز ليستقبل في بلاده ملايين الناس. هنا تسأل جريدة «ديلو» السلوفينية: هل نحن أمام عبقري آخذ بتغيير العالم السياسي بمهارته وعفويته وذكائه؟

البولندية
القيمة الفعلية لسوق أوروبا الشرقية

هل السوق الأوروبية الشرقية هي سوقٌ من الدرجة الثانية؟ سؤال طرحته يومية «بوليتيس» البولندية معتبرة أن الغرب الأوروبي يعتبر الشرق الأوروبي منطقة أوروبية ثانية إن لم يكن يعتبرها سوقاً ثانوية. تلفت اليومية البولندية إلى أنَّ «أوروبا السائرة بسرعتين» موجودة منذ زمن بعيد وباتت واقعاً. أكبر دليل على ذلك ما يتواجد من موادٍ غذائية في المحلات الكبرى الأوروبية. الجريدة البولندية تعتبر أنَّ المجموعات العاملة في الغرب الأوروبي تبيع أصنافا أقل جودة للمجموعات العاملة في الشرق الأوروبي، على الرغم من أن هذه البضائع تحمل الأسماء والشعارات ذاتها التي تُسوَّق بها في الغرب الأوروبي. تشيكيا والمجر وسلوفاكيا، دول أعلنت أنها تنوي الضغط على المؤسسات الرسمية الأوروبية في بروكسل من أجل إنهاء هذه الممارسات التفضيلية، بدليل أن برلمانياً أوروبياً بولندياً بعث بسؤالٍ رسمي حول هذا الموضوع إلى المفوضية الأوروبية. إن الحجج التي تصدر عن المجموعات التجارية الغذائية الألمانية تفيد أنها لم تعتد بعد على أذواق ومتطلبات سكان شرق أوروبا. هذه الحجج هي بذاتها أكبر دليل على أن هذه الشركات أو المؤسسات تعتبر أن الأوروبيين الشرقيين يكتفون ببضائع قليلة الجودة. هذا أمر مُستنكر بشدة، وهذه الحجج تعتبر استخفافاً بذكاء المستهلكين البولنديين. بهذا ختمت تحليلها يومية «بوليتيس» البولندية.

الرومانية:
أشكال وحدوية جديدة للاتحاد الأوروبي

بعد ظهر يوم الأربعاء الماضي، في البرلمان الأوروبي، وفي تحضير لمناقشات القمة الأوروبية المقبلة، شرح رئيس المفوضية الأوروبية مضمون «الكتاب الأبيض» المتضمن أفكاراً تتعلق بالمستقبل الأوروبي. رئيس المفوضية الأوروبية سبق أن أيَّد المشروع الألماني الداعي إلى أن تسير أوروبا على الأقل بسرعتين. جريدة «آديفارول» الرومانية تعتبر أنَّ الهندسة الأوروبية الجديدة ستكون كارثية على رومانيا فيما لو تحققت. إنَّ أوروبا المتعددة السرعات ستكون كابوسا مريعا يحلُّ على الدولة الرومانية التي هي خارج منطقة (شنجن) وخارج مجموعة (اليورو) وتقع على الطرف الشرقي من الاتحاد الأوروبي، فإذا دخلت رومانيا في الدائرة الخارجية للاتحاد، ستبقى فيها إلى أن تهترئ.

لقد انضمت رومانيا إلى الاتحاد الأوروبي منذ عشر سنوات لكن موقعها تمَّ استضعافه بفعل الخلافات الداخلية السياسية الرومانية وهكذا قبعت رومانيا بعيدة عن مراكز التأثير والقرار، تندب حظها. لكن، تضيف الجريدة الرومانية، على الرومانيين أن ينادوا بأوروبا أكثر تضامنا ووحدة لأن في هذا المزيد إفادة لكل الرومانيين، حيث أنَّ أربعة ملايين منهم يعملون في دول الاتحاد الأوروبي موسميا أو بشكل دائم طوال السنة.

الاقتصاد الروماني يعتمد كلياً على السوق الأوروبية. ختمت الجريدة الرومانية جريدة «آديفارول» وكتبت: في هذا الزمن المصيري الدقيق جداً، ليس مقبولاً على الإطلاق ألّا تكون لدى المسؤولين الرومانيين رؤية أوروبية وحدوية بعيد النظر والمدى.

■ رئيس المفوضية الأوروبية جان كلود يونكر (يسار) يتحدث خلال مؤتمر صحفي مشترك مع رئيس الاتحاد الأوروبي أنطونيو تاجاني حول مستقبل الاتحاد الأوروبي. أ ف ب

الفرنسية: اليورو في صميم الحملة الانتخابية

■ مرشح الانتخابات الرئاسية الفرنسية فرانسوا فيون يتحدث خلال تجمع انتخابي في نيم جنوب فرنسا. أ ف ب

كتبت جريدة «الأصداء» الفرنسية، «لي زيكو» أنَّ اثنين من المرشَّحين للرئاسة في فرنسا، السيدة اليمينية المتطرفة «مارين لو بن» واليساري المتطرف «جان لوك ميلونشون» يطالبان بخروج فرنسا من منظومة اليورو، و يَعدان في حال الفوز، بأن يجعلا التخلي عن اليورو أمرا محتَّما. الجريدة الفرنسية المتخصصة بالشؤون الاقتصادية تعتبر أن فرنسا، لو خرجت من منظومة اليورو، سيصبح مصيرها مشابها لمصير اليونان. الجريدة تطرح السؤال التالي: لو افترضنا أن التخلي عن اليورو صار واقعا في فرنسا فماذا سيحصل؟ الجواب هو أنَّ قيمة العملة الفرنسية ستتدهور والدائنون سيسحبون أموالهم بسرعة وسيتوقَّفون عن تقديم الاعتمادات والمساهمات الداعمة للاستثمار. هذا بالتحديد ما حصل في اليونان حيث حصل عدم توازن في ميزان المدفوعات وتم التركيز على الطلب الداخلي للتعويض عن ندرة الطلب الخارجي. في الوقت ذاته سيتوقف المصرف المركزي الأوروبي عن شراء السندات الفرنسية وهذا يعني حلول مرحلة مالية دقيقة يصعب فيها تمويل الدين العام. و أخيرا لأجل تعديل الميزانية ستضطر السلطات المالية إلى رفع الفوائد على القروض مما سيؤثر سلبا على النشاط الاقتصادي و السيولة المالية. من ناحية أخرى وفي السياق ذاته، كتبت جريدة «لو موند» أنَّ المرشحين الذين يفاخرون بمشاريع التخلي عن اليورو لا يملكون الجرأة ليقدموا للناخبين بكل شفافية، بيانا عن نتائج تدبير مماثل. فالفرنسيون معنيون جداً بالتفسير الصحيح لنتائج أي خروج محتمل لبلادهم من مجموعة اليورو في حال فوز المتطرفين يساريين كانوا أم يمينيين. بالطبع تلاحظ جريدة «لو موند» أن عديدين باتوا يؤيدون هذا الطرح لكنهم بالواقع، من حيث يدرون أو لا يدرون، هم يؤيدون عملية انتحار جماعي لبلادهم.

الإيطالية
التوافق المستحيل بين اليساريين

الجناح اليساري في الحزب الديمقراطي الاجتماعي الايطالي أعلن انشقاقه عن الحزب الأم و شكّل حزباً جديداً اسمه «الحركة الديمقراطية التقدمية» وهي حركة باتت تضم حاليا حوالي الخمسين عضوا في مجلسَي الشيوخ والنواب في إيطاليا. جريدة «كوريري دللا سيرا» الإيطاليَة كتبت أن الانشقاق كان متوقعاً منذ اللحظة الأولى التي تأسس فيها الحزب الديمقراطي الاجتماعي، في العام ألفين وسبعة، أي منذ عشر سنوات لم تتوافق خلالها كلياً، الثقافات السياسية التي دعت لإنشاء هذا الحزب. الحقيقة أنَّ جناح ماتيو رانزي، الرئيس السابق للحكومة الإيطالية يدعو لتحديث ثقافي سياسي حزبي، يتقبل بخاصة سياسة اللجوء التي اتبعها بالإضافة إلى مشاريع العصرنة الحزبية. أما الجناح الآخر المتمثل بالشيوعيين القدامى فهو لا يتقبَّل هذا التغيير الفجائي و يطلب له وقتاً للتأقلم والاستيعاب المجتمعي بخاصة في القطاع العمّالي العام قبل الخاص. الجدير بالذكر أن الشيوعيين السابقين كانوا يشكلون الأكثرية عند تأسيس الحزب الديموقراطي الاجتماعي وقد باتوا اليوم أقلية منشقَّة. فهل يعطيهم الناخبون أصواتهم فيصبحوا أكثرية؟ بهذا السؤال ختمت تحليلها جريدة «كوريري دللا سيرا» الإيطالية.

البلجيكية
في الكون كواكب تشبه الأرض

تناولت جريدة «بلجيكا الحرة» موضوع الباحثين البلجيكيين والأمريكيين الذين اكتشفوا سبعة كواكب تشبه كوكب الأرض حجما و شكلا وكثافة. هذه الكواكب تدور في فلك نجم كالشمس اسمه «ترابيست واحد». تعتبر الجريدة هذا الاكتشاف بمثابة نصرٍ علمي أساسي يدل على أهمية البحث العلمي الذي يُهمَل أحياناً. إنَّ الإعلان عن هذا الاكتشاف من قبل وكالة الفضاء الأمريكية و كذلك من قبل جامعة مدينة «لياج» في بلجيكا، يجعل الباحثين يحلمون باكتشافات اكبر و أعمق. إن هذه الكواكب السبعة صارت تُعتَبر هدفاً محققاً للبحث عن حياة خارج كوكب الأرض. لم يسبق للعلماء أن اكتشفوا كواكب مماثلة و يجب ألّا يتوقف البحث كما يجب ألّا يخبت الإعلان عن هذا النوع من الاكتشافات التي يجب أن تدفع السلطات السياسية الى المزيد من الاهتمام بالبحث العلمي الفضائي والمزيد من الميزانيات المخصصة له والتي تستحقها الجامعات، فهنالك من لا يستثمر في المجالات العلمية ما لم يكن المردود التجاري سريعا و مربحاً، وهذه المعادلات يجب أن تتغيَّر، فها هو العالم الباحث مايكل غييون وفريق عمله، حقَّقوا اليوم اكتشافا ووضعوه في مكان سيصبح رمزا مهماً في تاريخ الاكتشافات الفضائية.

الأحد ٦ من جمادى الآخرة ١٤٣٨هـ الموافق ٥ من مارس ٢٠١٧م العدد ١٣٠٦٠
Sunday 5 March 2017 Edition No13060

بعد عشرة أيام من «الكتب» والحوارات الثقافية والفكرية

معرض مسقط الدولي للكتاب يسدل الستار على فعالياته.. و٨٢٦ ألفا عدد الزوار

■ إسدال الستار على معرض الكتاب

■ حضور حفل الختام

■ معرض الكتاب في يومه الأخير

كتب- عاصم الشيدي
تصوير: خلفان التوبي

أسدل مساء أمس الستار على الدورة الثانية والعشرين لمعرض مسقط الدولي للكتاب بعد عشرة أيام حافلة بالحراك الثقافي والمعرفي واحتفاء بالكتاب.

وقالت اللجنة المنظمة في وقت متأخر من مساء أمس إن عدد زوار المعرض بلغ حتى الساعة الحادية عشرة مساء حين أغلقت بوابات المعرض ٨٢٦ ألف زائر ، معتبرة أنه رقم جيد ويعكس اقبال العمانيين على الكتاب.

وفازت مبادرة «بيدي اقرأ» بالمركز الأول في مسابقة المبادرات المجتمعية التي نظمت ضمن مبادرات المعرض، وفازت بمبلغ قدره ٥ آلاف ريال عماني، فيما جاءت مبادرة «صوتي حياة» في المركز الثاني وفازت بمبلغ قدره ٣ آلاف ريال، تلتها مبادرة دار الوراق في المركز الثالث وفي المركز الرابع مبادرة دعم الطالب الجامعي التي تبنتها الجمعية العمانية للكتاب والأدباء.

وقال معالي الدكتور عبدالمنعم بن منصور الحسني وزير الإعلام رئيس اللجنة المنظمة للمعرض في كلمة له في حفل الختام «حاولنا كلجنة منظمة تقديم تجربة عمانية خالصة يحضر فيها الكتاب بتنوعه، وتحضر فيها الكلمة بموسوعيتها، وتحضر البرامج والمبادرات المجتمعية» وتساءل وزير الإعلام هل نجحنا؟ هل قدمنا كل ما يجب تقديمه؟ قبل أن يعود ويجيب «أعتقد أننا نحاول تقديم كل ما هو أكبر وأجمل» وهناك تحديات وهناك عقبات ولن نبلغ الكمال ولكنا حاولنا أن نقدم مشهدا ثقافيا متنوعا وبروح عمانية خالصة وأن نكون رقما صعبا على خارطة المعارض. وأضاف معاليه وهو يرتجل كلمته في الختام «نعتقد أن أطفالنا وشبابنا هم صمام الأمان وحاولنا قدر جهدنا أن نقدم عمان عبر هذا المعرض ونأمل ان نكون قد وفقنا في ذلك».

وقال معالي الوزير إن الجمهور الذي أتى من كل عمان جمهور يستحق الفرح، ونتقبل ملاحظات الجميع، وهي محل تقديرنا واهتمامنا واستفدنا منها في بناء الدورة الحالية ومن مساء اليوم تفتح مساحة أخرى لتقبل الملاحظات والاقتراحات لنستفيد منها في الدورة القادمة.

وكان معرض مسقط الدولي للكتاب قد شهد هذا العام تحولا جوهريا على مستوى الشكل والمضمون مستفيدا من المبنى الجديد لمركز عمان للمؤتمرات والمعارض وما يتمتع به من مساحات كبيرة وقاعات مجهزة لتنظيم الفعاليات. وقدمت لأول مرة فعاليات ثقافية مكثفة خلال أيام المعرض بمعدل يومي بلغ ٧ فعاليات إضافة إلى العشرات التي كانت تقدم بشكل يومي في المقاهي الثقافية ودور النشر التي فتحت مساحات حوارية ونقاشية.

وحلت مدينة صحار ضيف شرف على المعرض وقدمت من خلال جناحها في واجهة المعرض تفاصيل تاريخية عن المدينة وتاريخها وفنونها ومعالمها، كما قدمت الكثير من الفعاليات والندوات والأمسيات الشعرية والنقدية. ودشنت عددا من الإصدارات الجديدة لأبناء الولاية.

وقال زوار إن توجهات اللجنة المنظمة في تحويل معرض مسقط الدولي للكتاب إلى حالة ثقافية وفكرية وأسرية قد نجحت إلى حد كبير. وساهمت المبادرات المجتمعية الثقافية في تحويل المعرض إلى فضاء نقاشي ومنتدى يجتذب للجميع للحوار في مختلف الجوانب وهو الأمر الذي اعتبره البعض انطلاقة مهمة من المعرض لفتح شراكات مع مؤسسات المجتمع المدني والمؤسسات الأهلية لتقديم حراك ثقافي.

وأشاد ناشرون بالقوة الشرائية الفردية في معرض مسقط، وقالت رنا سهيل إدريس صاحبة دار الآداب والتي تزور المعرض للمرة الأولى: تفاجأت من إقبال العمانيين على الجناح، لقد حققنا مبيعات مرتفعة، وكان ذلك مثار إعجاب كبير بالقارئ العماني، وأضافت كانت أختي رائدة تحدثني عن إقبال العمانيين على الكتاب ولكن عندما رأيت الأمر اعجبت به كثيرا. والأمر نفسه قالته صاحبة دار العين المصرية التي تحضر المعرض للمرأة الأولى: سمعنا عن القارئ العماني ولكن تفاجأت بوعيه وباقباله على الكتاب الحديث.. وهذا مشجع لنا للعودة في الدورات القادمة بإذن الله. ولم يكن الكتاب الحديث وحده محل إقبال القارئ العماني بل شهد الكتاب التاريخي والديني إقبالا كبيرا كالعادة. حيث حققت دور نشر تاريخية مبيعات كبيرة.

وكان هذا حديث الجميع. ورغم أن البعض اشتكى من ارتفاع الأسعار إلا أن البعض الاخر اعتبرها مقبولة ومتساوية مع أسعار المعارض المجاورة.. ورغم ذلك فقد حقق المعرض مشتريات كبيرة جدا. ونفدت العديد من العناوين منذ الأيام الأولى.

ودشن عشرات الكتاب العمانيين والخليجيين إصداراتهم في معرض مسقط، وهذا يعطي المعرض مكانته في خارطة المعارض كما أكد الكثير من الحضور حيث يحرص الكتاب على تدشين كتبهم فيه.

وقدمت العديد من القراءات الاحتفائية بالإصدارات العمانية الحديثة ودار حولها الكثير من النقاشات سواء في الجلسات الحوارية في المقاهي الثقافية المصاحبة أو في دور النشر. وتمنى آخرون أن تستمر الحالة الثقافية والمعرفية التي شهدتها أيام المعرض على مدار العام عبر المؤسسات الثقافية الرسمية والمدنية وان تمتد لتشمل مختلف محافظات السلطنة.

مبادرة «بيدي اقرأ» تحصد المركز الأول و«صوتي حياة» المركز الثاني

وزير الإعلام: نحاول تقديم ما هو أفضل وبتعاونكم نتجاوز التحديات

■ تكريم جريدة عمان

■ الزوار يتجولون في المعرض

فعاليات وتواقيع إصدارات ومناقشات ثرية بمعرض مسقط للكتاب

■ من حلقات العمل المصاحبة للمعرض

تصوير: فيصل البلوشي

■ من توقيع أحد الإصدارات

■ بين ردهات المعرض

أقيم أمس بركن صحار ضيف شرف معرض مسقط الدولي للكتاب تكريم الشباب العمانيين الفائزين بمسابقة « مناهزة اللغة العربية» بدولة الإمارات العربية المتحدة وهي مسابقة سنوية وتقام للسنة الثانية على التوالي.

كما تم تدشين كتاب زنجبار بملامح عمانية، للكاتب عماد بن جاسم البحراني، والكتاب يوثق بالصور والمعلومة الوجود العماني في زنجبار، وقد استغرق البحث عن الصور قرابة أربعة أعوام، وقد تم جمع الصور لهذا الكتاب من مصادر متعددة.

شعراء وقصائد

وأقيمت مساء أمس الأول أمسية شعرية بمسرح معرض مسقط الدولي للكتاب بحضور معالي الدكتور وزير الإعلام وسعادة الشيخ وكيل وزارة التراث وعدد من الزائرين ومحبي الشعر.

أحيا الأمسية كل من الشاعر العراقي عدنان الصائغ عضو اتحاد الأدباء العراقيين والاتحاد العام للأدباء والكتاب العرب واتحاد الأدباء السويديين، والشاعرة البحرينية بروين حبيب، والشاعر العماني عبد الرزاق الربيعي.

كما شهدت قاعة الفراهيدي أمسية فنية شعرية من تنظيم صحار تضمت الأمسية إلقاء مجموعة من القصائد العمانية من الفنون الفردية المتنوعة منها الونة والطارق والشله. وشارك فيها كل من الشاعر راشد بن سعيد البادي، ومحمد بن طويس البادي، وسالم بن مصبح البادي، وسلطان بن سالم العيسائي، وسطان بن خالد الدرعي، وسالم بن علي المقبالي.

مقهى الشباب

وأقيمت بركن اللجنة الوطنية للشباب في مقهى الشباب جلسة حوارية عنوانها «قضية ثقافية: اللائحة التنظيمية للمبادرات الشبابية ما لها وما عليها» شارك فيها الدكتور هلال الحجري مدير عام الآداب بوزارة التراث والثقافة والمحامي يعقوب الحارثي، وماجدة الهنائية ناشطة في مجال المبادرات الشبابية وأدارت الجلسة بدرية العامرية رئيسة قسم الاتصال باللجنة الوطنية للشباب.

مسرح العرائس

وضمن الفعاليات الثقافية بقاعة العوتبي أقيمت ندوة بعنوان (مسرح العرائس في عمان بين النظرية والتطبيق) قدمتها الكاتبة ختام السيد من مبادرة مرسال ناشرون للمعرفة، بمشاركة الدكتور محمد بن سيف الحبسي أستاذ المسرح بجامعة السلطان قابوس وإدريس بن خميس النبهاني والمذيع هلال الهلالي.

وقدم الدكتور محمد الحبسي في ورقته شرحا لتاريخ مسرح العرائس لدى الحضارات والشعوب والدول التاريخية التي عرفت هذا المسرح وكيفية التعامل مع هذا المسرح منذ القدم سواء في الوظيفة الدينية والثقافية والمجتمعية، متطرقا الى أنواع مسرح الدمى والعرائس وطريقة تصنيع الدمى وأهمية هذه الدمى وهذا المسرح التربوية والتعليمية.

المحاضرة الثانية عن الإبداع والوعي الفكري

وقدم صناع القادة بمعرض مسقط الدولي للكتاب بقاعة العوتبي المحاضرة الثانية بعنوان الوعي والإبداع الفكري قدم فيها الدكتور عبدالله بن علي اليعقوبي شرحا مفصلا عن تطبيقات صناعة المعرفة، ومناهج الفلاسفة في صناعة المعرفة، ومناهج علماء التجريب في صناعة المعرفة، مستعرضا بذلك النص الديني من آيات القرآن الكريم للوصول من خلالها إلى كيفية صناعة المعرفة والمقارنة مع ما توصل إليه الفلاسفة المسلمون وغير المسلمين في أساليبهم وصولا للمعرفة والإدراك لحقائق الأمور.

فن الإخراج الصحفي

وأقيمت بقاعة ابن دريد محاضرة عن أساسيات الإخراج الصحفي قدمها عبدالله بن نصار الحارثي من تنظيم مرسم الشباب، تناولت المحاضرة ثلاثة محاور أساسية في الإخراج وهي الأسس الصحفية والنفسية و الفسيولوجية.

توقيع الإصدارات

وأقيمت حفلات توقيع لعدد من الإصدارات ضمن فعاليات معرض مسقط الدولي للكتاب حيث وقع جمال باكير كتابه « المنادمة والنديم..رسالة الى صاحب الجلالة في أدب الملوك» بقاعة الفراهيدي، كما وقع العقيد الركن ناصر سلطان سالمين كتابه « يوميات أسير كويتي في السجون والمعتقلات العراقية» بركن مكتبة الفراشة، ووقعت الدكتور أمل سعيد كتاب« عودة الملكة بلقيس» بركن مكتبة الانجلو، ووقع سالم بن سعيد العيسري كتابه « لتنهض الأمة» بركن القرية المطمئنة.

وتم توقيع خمسة إصدارات بدار الوراق وهي « أوراق الخريف» لأماني البطاشي، و«شاركني وسوف افهم « للأستاذة زوينة الغاوي، وكتاب «برنامج إرشاد جمعي مهني في تنمية الاتجاهات نحو المهن اليدوية» للمكرمة الدكتورة سعاد اللواتي وأحمد البلوشي، وأيضاً تم توقيع كتاب « همسة سعادة والمربي الفاضل» لأحلام اللواتية.

ووقع حسن بن جامع كتابه « الإدارة وظائف ومهارات» بمكتبة الجيل الواعد، أما الشاعر عقيل اللواتي فوقع على ديوانه « أ ل م ذلك الأمل الموؤود» بدار المحجة البيضاء، ووقع حمد عبد كتاب «حادي النجوم» بدار سؤال.

دور الألعاب الجماعية في تنمية التواصل لأطفال التوحد بمعرض الكتاب

كتبت- مُزنة بنت خميس الفهدية

نظمت الجمعية العمانية للتوحد الخميس الفائت ركن التوحد «أنا أستطيع» في معرض مسقط الدولي للكتاب في نسخته الثانية والعشرين، والذي يضم أولياء أمور المصابين بالتوحد وأبناءهم وكذلك المهتمين بموضوع التوحد.

وافتتح الركن الدكتور حمود بن خلفان الحارثي وكيل وزارة التربية والتعليم للتعليم والمناهج، واطلع على الفعاليات والأنشطة الترفيهية والتعليمية الموجودة في الركن والتي تعنى بالمصابين بالتوحد، والمنتوجات التي جسمها الأطفال.

تضمن الركن العديد من الألعاب التي تساعد الأطفال المصابين بالتوحد على الإدراك والتواصل، وذلك تحت إشراف متطوعين وأخصائيين.

كما تمّ عرض فيلم لتوعية المجتمع في كيفية التعامل مع الأطفال المصابين بالتوحد.

وألقى خالد بن ناصر المالكي عضو في الجمعية العمانية للتوحد محاضرة تثقيفية لأولياء الأمور بعنوان« دور التعليم في تطوير و تحسين حياة المصابين بالتوحد». وأشار المالكي إلى أهمية التعليم في مساعدة الأطفال المصابين بالتوحد ليس فقط بمجرد تعلم المواد الأكاديمية واكتساب مهارات الاستعداد التقليدية، ولكن أيضًا لتحسين الاتصال والتلقائية الوظيفية وتعزيز المهارات الاجتماعية مثل الاهتمام المشترك، واكتساب المهارات المعرفية مثل اللعب الرمزي، والحد من السلوك المضطرب، وتعميم المهارات المكتسبة من خلال تطبيقها على مواقف جديدة.

من جهتها ثمنت رحمة بنت ناصر العامرية مديرة الجمعية العمانية للتوحد جهود المشاركين والمتطوعين والحضور وكل من ساهم في تنظيم الركن الخاص بالأطفال المصابين بالتوحد.

وأعربت العامرية عن أملها في تقديم أفضل الخدمات لتحسين حياة المصابين بالتوحد.

يذكر أن التوحد نوع من الإعاقات التطورية سببها خلل وظيفي في الجهاز العصبي المركزي، يصاحب هذه الأعراض نزعة انطوائية تعزل الطفل الذي يعانى منها عن وسطه، بحيث يعيش منغلقا على نفسه لا يكاد يحس بما حوله و ما يحيط به من أفراد أو أحداث أو ظواهر.

بدء التسجيل في الدورة السادسة لجائزة السلطان قابوس للثقافة والفنون والآداب

تبدأ اليوم النسخة السادسة من جائزة السلطان قابوس للثقافة والفنون والآداب، كأكبر جائزة دورية تحتفل بالمنجز الإبداعي على المستويين المحلي والإقليمي، يمنحها صاحب الجلالة السلطان قابوس بن سعيد المعظم- حفظه الله ورعاه- تكون عاماً للعرب عموما وعاماً آخر للعمانيين فقط، والتي تأتي تأكيدا على الدور العماني التاريخي للنشاط الفكري الإنساني والمقدر للشخصيات ذات التاريخ الطويل من الحضور والإنجازات المعرفية التي أثرت الساحة العمانية والعربية.

وتأتي هذه الدورة من الجائزة والمخصصة للعرب ككل في هذا العام عبر مجالاتها الثلاثة لكل فرع فيها، مجال الدراسات الاقتصادية ومجال التصميم المعماري ومجال النقد الأدبي، حيث تم فتح باب التقدم لنيل الجائزة لكل مجال من خلال تقديم أعمال مميزة وأصيلة تتضمن إضافة نوعية ومساهمة في إثراء الحياة الثقافية والفكرية والفنية، على أن يغلق باب تقديم الطلبات بتاريخ ٢٧ يوليو ٢٠١٧، ليبدأ عمل لجان الفرز والتحكيم لاختيار فائز واحد لكل مجال يتم تكريمه عن عمل واحد مقدم يمنح بموجبه وسام الاستحقاق للثقافة والعلوم والفنون والآداب بالإضافة إلى مبلغ مالي قدره (مائة ألف ريال عماني) وذلك في حفل رسمي كبير في نهاية شهر ديسمبر يقيمه مركز السلطان قابوس العالي للثقافة والعلوم المشرف على الجائزة، يتسلم فيه الفائزون جوائزهم وأوسمتهم المستحقة ويتم فيه الإعلان عن مجالات الدورة القادمة لعام ٢٠١٨م. ويتم التقدم للجائزة والتسجيل عبر زيارة موقع الجائزة الإلكتروني (www.sqa.gov.om). وكذلك سوف يتم توضيح المعايير الخاصة لكل المجالات والمتجددة في كل دورة بالإضافة إلى القواعد والشروط العامة الثابتة للجائزة والتي سيعلن عنها عبر الوسائل المرئية والمسموعة والمقروءة.

مجال الدراسات الاقتصادية:

أن يكون المترشح على قيد الحياة ما لم يكن قد توفي بعد تقدمه للترشح، وتنظر الجائزة إلى مجمل أعمال المترشح سواء كانت أعمالاً مستقلة أو أعمالاً مشتركة، وأن يكون للمترشح سجل رصين ومتميز من الدراسات العلمية المحكّمة والكتب المنشورة وغيرها من المؤلفات البحثية الأخرى والتي سبق نشرها أو عرضها أو تنفيذها، وأن تتناول هذه المؤلفات بالتحليل النظري أو التجريبي القضايا التنموية في الوطن العربي مثل: النمو الشامل المستدام، سوق العمل والتشغيل، الاقتصاد المعرفي والتطور الرقمي، التنمية البشرية، اقتصاديات البيئة والطاقة، وغيرها، وأن تتميز أعمال المترشح بالأصالة والإجادة، وأن يكون لها تأثير على تطور الفكر الاقتصادي في المجال النظري أو التجريبي من خلال اقتراح الحلول العلمية للاسترشاد بها في صناعة السياسات الاقتصادية في الوطن العربي، وأن تكون الأعمال مكتوبة باللغة العربية أصلا، وسيتم الأخذ في الاعتبار الإسهامات الأخرى باللغات الأجنبية إن وجدت.

ويمكن للمترشح تقديم بعض أعماله الرئيسية مترجمة إلى اللغة العربية إذا كانت منشورة بلغات أخرى، وألا يكون المترشح قد سبق فوزه في إحدى الجوائز الدولية التقديرية في السنوات الأربع الماضية، وألا يتقدم المرشح إلا لمجال واحد، وفرع واحد محدد من الجائزة في الدورة الواحدة، وتعطى الجائزة لشخص واحد أو مؤسسة واحدة ولا يجوز تقسيمها، وأن تكون الترشيحات فردية أو من خلال مؤسسات أكاديمية، ويرفق بطلب الترشح إلى جائزة السلطان قابوس التقديرية السيرة الذاتية، وخمس صور شخصية، وخمس نسخ (مكتوبة - سمعية - مرئية) حسبما يقتضيه نوع العمل، من أحد الأعمال التي أنجزها المرشح، في حال تقدم هيئة علمية للجائزة، فيشترط: أن تكون الهيئة مؤسسة بحثية مختصة بتقديم الدراسات الاقتصادية التي تتناول بالتحليل النظري أو التجريبي القضايا التنموية في الوطن العربي، وتقديم سيرة ذاتية عن المؤسسة منذ تاريخ النشأة، والتطور، وأبرز الشخصيات المتخرجة منها والشخصيات التي تعمل فيها، إضافة إلى قائمة بالأعمال والمنجزات التي أسهمت بها، وتقديم شهادة من الجهات الرسمية في الدولة الراعية لتلك المؤسسة توثق سيرة المؤسسة وإنجازاتها.

ويمكن حجب الجائزة إذا لم يوجد بين المرشحين من يستحقها، ويحق للمركز سحب الجائزة من أي شخص / مؤسسة / جهة، يثبت مخالفتها لشروط الجائزة بعد انتهاء الدورة، وتكون النسخ والوثائق المقدمة ملكًا للمركز، ولا يتم إعادتها إلى المتنافسين.

مجال التصميم المعماري:

أن يكون المترشح على قيد الحياة ما لم يكن قد توفي بعد تقدمه للترشح، وتنظر الجائزة إلى مجمل أعمال المترشح سواء كانت أعمالاً مستقلة أو أعمالاً مشتركة، وأن تمثل مجمل أعمال المترشح إضافة ثقافية ومعرفية ابداعية للعمارة وأبعادها الهندسية والبيئية، أن تعبر مجمل أعمال المترشح عن رؤية معمارية ذات أصالة وإبداع منفرد ساهمت في إثراء الحركة المعمارية والفنية والفكرية في العالم العربي، وأن تتميز مجمل أعمال المترشح بالاتساق في الرؤية المعمارية والفكرية وتجسد الالتزام الصارم بعمق قيم العمارة في خدمتها للإنسان ودورها في احترام بيئتها، ألا يكون المترشح قد سبق فوزه في إحدى الجوائز الدولية التقديرية في السنوات الأربع الماضية، وألا يتقدم المرشح إلا لمجال واحد، وفرع واحد محدد من الجائزة في الدورة الواحدة، وتعطى الجائزة لشخص واحد أو مؤسسة واحدة ولا يجوز تقسيمها، وأن تكون الترشيحات فردية أو من خلال مؤسسات أكاديمية، ويرفق بطلب الترشح إلى جائزة السلطان قابوس التقديرية السيرة الذاتية وخمسة نسخ لكل من المستندات الآتية: صور شخصية، شهادة موجزة حول الرؤية المعمارية للمترشح، بالإضافة إلى ملف أعمال المترشح يستعرض فيه مجموعة مختارة من أعماله المنفذة مع شرح موجز لكل عمل، بالإضافة إلى نماذج لتشكيلة من الأعمال المنشورة للمترشح والتي تعبر على فكره ورؤيته، وفي حال تقدم هيئة علمية للجائزة، فيشترط: تقديم سيرة ذاتية عن المؤسسة منذ تاريخ النشأة، والتطور، وأبرز الشخصيات المتخرجة منها والشخصيات التي تعمل فيها، إضافة إلى قائمة بالأعمال والمنجزات التي أسهمت بها، تقديم شهادة من الجهات الرسمية في الدولة الراعية لتلك المؤسسة توثق سيرة المؤسسة وإنجازاتها، ويمكن حجب الجائزة إذا لم يوجد بين المرشحين من يستحقها، ويحق للمركز سحب الجائزة من أي شخص / مؤسسة / جهة، يثبت مخالفتها لشروط الجائزة بعد انتهاء الدورة، وتكون النسخ والوثائق المقدمة ملكًا للمركز، ولا يتم إعادتها إلى المتنافسين.

مجال النقد الأدبي:

أن يكون المترشح على قيد الحياة ما لم يكن قد توفي بعد تقدمه للترشح، وأن يكون للمترشح رؤية عامة تتجلى في مجمل أعماله أو في نشاطه العلمي والبحثي أو الأكاديمي، وأن تتميز مجمل أعمال المترشح بكشف للجوانب الفنية و الفكرية والإنسانية في الأدب وفي مختلف أشكال الإنتاج الفكري وتثمينها بوصفها قيما كونية عالية، وأن يكون للمترشح سجل رصين ومتميز من الدراسات العلمية المحكّمة والكتب المنشورة وغيرها من المؤلفات البحثية الأخرى والتي سبق نشرها، وبحيث لا تقل مسيرته النقدية عن عشر سنوات، ولا يقل منجزه النقدي عن خمسة كتب منشورة، وأن تتميز أعماله بالأصالة والإجادة، و التنوع في الممارسة النقدية، وأن يكون المترشح صاحب مشروع نقدي واضح، ويجمع بين النظري والتطبيقي، وأن تكون الأعمال مكتوبة باللغة العربية أصلا، وسيتم الأخذ في الاعتبار الاسهامات الأخرى باللغات الأجنبية إن وجدت.

ويمكن للمترشح تقديم بعض أعماله الرئيسية مترجمة إلى اللغة العربية إذا كانت منشورة بلغات أخرى، وألا يكون المترشح قد سبق فوزه في إحدى الجوائز الدولية التقديرية في السنوات الأربع الماضية، وألا يتقدم المترشح إلا لمجال واحد، وفرع واحد محدد من الجائزة في الدورة الواحدة، وتعطى الجائزة لشخص واحد أو مؤسسة واحدة ولا يجوز تقسيمها، وأن تكون الترشيحات فردية أو من خلال مؤسسات أكاديمية، ويرفق بطلب الترشح السيرة الذاتية وخمس صور شخصية، إضافة إلى خمسة كتب (من كل كتاب خمس نسخ) تنتمي في الزمن إلى فترات مختلفة من مسيرته النقدية، ويمكن حجب الجائزة إذا لم يوجد بين المرشحين من يستحقها، ويحق للمركز سحب الجائزة من أي شخص / مؤسسة / جهة، ما يثبت مخالفتها لشروط الجائزة بعد انتهاء الدورة، وتكون النسخ والوثائق المقدمة ملكًا للمركز، ولا يتم إعادتها إلى المتنافسين.

٢٠ متدربا يختتمون حلقة أساسيات الخبر الصحفي بسمائل

سمائل - ناصر الشكيلي

اختتمت امس الأول بقاعة مكتب والي سمائل الحلقة التدريبية لأساسيات الخبر الصحفي والتي نظمها الفريق الإعلامي بولاية سمائل بالتعاون مع جمعية الصحفيين العمانية، وبمشاركة ٢٠ متدرب مثلوا الجهات والمؤسسات الحكومية والأهلية والخاصة بالولاية بهدف اكسابهم بعض المهارات الأساسية فيما يتعلق بالكتابة الصحفية ليكونوا قادرين على تغطية جميع الفعاليات التي تنظمها الجهات المنتمين اليها بالتنسيق مع مراسلي الصحف المحلية بالولاية، بحضور الشيخ حامد بن محمد الرواحي وعبدالكريم بن سرور الجابري عضوي المجلس البلدي.

تضمنت الحلقة التدريبية أربع أوراق عمل ،جاءت الأولى بعنوان (كتابة الخبر الصحفي) قدمها ناصر بن سعيد الشكيلي مراسل جريدة عمان بالولاية تناول فيها التعريف بمفهوم الصحافة وأنواعها والفنون الصحفية والمكونات الأساسية للخبر الصحفي ومواصفاته وأشكال الخبر الصحفي وبعض القواعد التي يجب ان تراعى عند كتابة الخبر الصحفي.

كما اشتملت الورقة على تطبيق عملي للخبر الصحفي من خلال كتابة المشاركين خبرا صحفيا عن الورقة المقدمة.

بعدها تم مناقشة جميع الكتابات للوقوف على مواطن القوة والمواطن التي تحتاج الى رعاية واهتمام.

أما الورقة الثانية فجاءت بعنوان « الصورة الصحفية وكيفية التقاطها» قدمها يعقوب بن محمد الرواحي مراسل جريدة الوطن بالولاية تطرق فيها إلى أهمية الصورة في الخبر الصحفي وعلاقتها بالخبر، وكيفية التقاط الصور للخبر الصحفي موضحا جميع المهارات التي يجب ان يتحلى بها الصحفي من بينها اختيار المكان والوقت المناسبين وثبوت القدمين عند التصوير والتركيز على الحدث الأهم والأبرز في الفعالية والتأكد من جاهزية آلة التصوير.

ثم استعرض الرواحي عددا من الصور الصحفية التي تصلح للنشر والتي لا تصلح.

ثم قام المشاركون بالتقاط صور صحفية وتمت مناقشتها من الجميع.

وجاءت الورقة الثالثة بعنوان « كيفية إرسال الخبر الصحفي الكترونيا قدمها صالح بن فايز الرواحي مراسل وكالة الأنباء وجريدة الشبيبة بالولاية تناول في بدايتها التعريف بالانترنت وأهميته في تعاملاتنا اليومية بشكل عام وفي مراسلتنا بمختلف أنواعها بشكل خاص، بعدها تطرق الى طريقة التعامل مع الصورة الصحفية واختيار الحجم المناسب وتحميل الخبر والصورة الصحفية على البريد الالكتروني وإرسالهم مؤكدا على ضرورة متابعة الخبر بعد إرساله للتأكد من وصوله.

واختتم ابراهيم بن ناصر الرواحي مراسل إذاعة سلطنة عمان أوراق العمل بورقة « الخبر الاذعي» أوضح فيها طريقة إعداد الخبر الاذاعي وأنواعه ومجالات بث الخبر الاذاعي مشيرا إلى أن الخبر الاذاعي لا يقل أهمية عن الخبر الصحفي المكتوب.

وفي ختام الحلقة كرّم الشيخ سلطان بن عبدالله البطاشي نائب والي سمائل الداعمين للحلقة، وسلم المشاركين شهادات مشاركة مقدمة من جمعية الصحفيين العمانية، وسلم صالح بن فايز الرواحي درعا تذكاريا للشيخ سلطان البطاشي نائب الوالي مقدما كذلك من جمعية الصحفيين العمانية. والتقطت الصور التذكارية مع المتدربين.

وأعرب أعضاء الفريق الاعلامي بولاية سمائل عن شكرهم لعوض باقوير رئيس جمعية الصحفيين العمانية ومجلس إدارته وللشيخ سلطان البطاشي نائب والي سمائل على التعاون والمشاركة الفاعلة في التنسيق وإعداد الحلقة التدريبية.

ومن جهتهم أعرب المشاركون عن شكرهم للفريق الاعلامي بالولاية على تنظيم هذه الحلقة التدريبية التي أثرت لديهم وبشكل ملموس واضح الجانب المهاري والمعرفي بما يتعلق بالكتابة الصحفية متمنين تكرار مثل هذه الحلقات لما لها من اثر طيب في تطوير وصقل المواهب والخبرات.

تكريم المشاركين

مناقشة تطوير كتابة السيناريو بتطبيقية نزوى

جانب من حلقة العمل

نزوى - أحمد الكندي

نظمت كلية العلوم التطبيقية بنزوى ممثلة في قسم دراسات الاتصال حلقة عمل بعنوان «من السيناريو إلى الشاشة» قدمتها المخرجة مزنة المسافر، حيث هدفت هذه الحلقة والتي حضرها أكثر من أربعين طالباً وطالبة إلى تعليم الطلبة بعض الأمور الأساسية المتعلقة بمجال تطوير القصة وكتابة السيناريو السينمائي.

تناولت الحلقة عدة المواضيع، حيث أوضحت المخرجة مزنة أن بناء سيناريو دائما يتطلب مهارة عالية في الكتابة وكذلك ثقافة ومعرفة واسعة وخصوصا قراءة الكتب بالإضافة إلى استطلاع العالم وتلامس مشاعر الآخرين، وأضافت أن أسلوبك في الكتابة يلعب دوراً محورياً في الرقي بملكة الكتابة للأفلام ولكتابة سيناريو فيلمي يجب أن تعمل في الحسبان التالي: نوع الفيلم و طبيعته، الحبكة، الجمهور وجهة نظرك ككاتب، وبناء كل قصة يجب أن تحتوي على كل عناصر القصة من الملخص والمعالجة الفنية الدرامية والشخصيات والبيئة والعقدة والحبكة والذروة ونقاط التحول والوضوح وفي الأخير كتابة السيناريو؛ بعد ذلك تم شرح موجز عن كيف نستوحي القصة وما هي المكونات الأساسية لكل من القصة أو السيناريو السينمائي، ثم بعد ذلك تم توزيع تدريبات وأمثلة على سيناريوهات عالمية على الطلبة ومناقشتها معهم ؛واختتمت المخرجة مزنة المسافر الحلقة بالحديث حول كيفية التسويق للسيناريو وترويج الفكرة. وحول رأي الطلبة عن هذه الحلقة تقول رؤى السيابية: لقد تعلمت الكثير من حلقة العمل حيث ساعدتنا هذه الحلقة على كيفية كتابة القصة وما هي مكوناتها الأساسية كما ساعدتنا السيناريوهات العالمية التي تم توزيعها علينا على التعرف على الأفكار والخبرات المختلفة التي من شأنها مساعدتنا فيما بعد.

هوامش.. ومتون

السفر داخل ١٢,١١٤ مترًا مربّعًا!

عبدالرزّاق الربيعي
- razaq66@hotmail.com

أحسستُ حين عدتُ للبيت، أمس، بعد أن أغلق معرض مسقط الدولي للكتاب أبوابه، مختتما فعالياته بعد عشرة أيام من انطلاقها، إحساس عائد من سفر!

وأيّ سفر ممتع!

والجميل أن هذا السفر لم يكن يحتاج إلى جواز سفر، وبطاقة شخصية، وتذكرة طيران، ولا مودعين، ولا مستقبلين، لا لأنه سفر قريب من محافظة إلى محافظة، أو من ولاية إلى أخرى، بل، لأنه كان داخل مساحة تبلغ ١٢ر١١٤ مترا مربعا هي المساحة الإجمالية لمركز عمان للمعارض، والمؤتمرات الذي أقيمت على أرضه فعاليات معرض «مسقط» الدولي للكتاب بدورته الـ٢٢

وكعادتي، كل ليلة عدت للبيت،عشية اختتام المعرض، محملا بالأكياس المليئة بالغالي، والنفيس، مسرورا بما حملت، كما يفعل أي مسافر حين يغادر الفندق، أو محل إقامته، صباحا، خالي اليدين، ويعود محملا بما رغبت به نفسه، وتوجهاته، في جولته خلال سفره من هدايا، وحاجات يحملها معه حين يعود من تلك الرحلة إلى أهله الذين يترقّبون عودته، ومعرفة تفاصيل عن البلاد التي سافر إليها، وما حمل معه منها.

لقد كانت أياما حافلة بالأنشطة، مضيئة بوجوه الأصدقاء، والأحبة، ثرية بالحوارات، والنقاشات، واللقاءات، فقد استقبلنا ضيوفا، كنا نتوق إلى رؤيتهم، ومجالستهم، وتعرّفنا على أشخاص جدد لم نكن سنجتمع بهم، لولا المعرض الذي تجاوز الفكرة التقليدية المتشكّلة عن المعارض كونها أسواقا لبيع الكتب، ليصبح تظاهرة ثقافية، سنوية، تجتمع بها المعرفة، والشعر، والنقد، والسرد، والتشكيل، والمسرح، وقد تعددت أنشطة المعرض، في هذه الرحلة، ولم أقل الدورة، فإلى جانب عرض الكتب، ولقاء الناشرين، والجلسات الشعرية، وحفلات توقيع المؤلفين على إصداراتهم، كما اعتدنا، في كل دورة دورات المعرض، شملت تقديم عروض مسرحية للأطفال، ومسرح الشارع، وتنظيم عدد من حلقات العمل في الرسم، والكتابة، والتأهيل الذاتي، وتطوير المهارات، وإقامة معرض في فن النحت، وآخر في الرسم، وكانت تقام العديد من الأنشطة المختلفة بوقت واحد، فيختار الزائر، أو السائح، كما أجيز لنفسي تسميته، لأنني جعلت قاموس السفر، منطلقا لي في هذه المساحة، ما يناسب ميوله، ورغباته، فالذي يحب الفن التشكيلي يجد ضالته، والذي يهوى المسرح يتوجه لمكان العرض المحدد، والذي يصطحب طفلا، ففي ركن الطفل أكثر من نشاط، وفعالية، وإن تعب، ففي المركز،المصمم بشكل جميل، وأنيق، الكثير من المرافق الخدمية، من مطاعم، ومقاه، وأماكن استراحة، رغم أن البعض من تلك المرافق ما زالت في طور التشكل، كونه في بدايات تشغيله، وحتى مكان الوصول إليه لم يكن من السهل على البعض، لكن من المؤكد أن هذه التفاصيل يمكن معالجتها في الدورات القادمة، بخاصة بعد اكتمال تشييد قصر المؤتمرات، والفنادق، وبقية المشاريع التي هي قيد الإنشاء حاليا.

وقد لاحظنا المتابعة اليومية المستمرة من اللجان التنظيمية للمعرض، وتواجدهم طوال تلك الأيام، وعلى رأسهم معالي د. عبدالمنعم الحسني الذي كان يتابع كل صغيرة، وكبيرة، ساعيا مع تلك اللجان إلى تذليل ما يعترض سير عمل الناشرين، والزوار، فصير بهذا الاهتمام للكتاب وزارة، هو وزيرها، كما أشرت خلال الأمسية الشعرية التي شاركت بها إلى جانب الشاعر عدنان الصائغ، والشاعرة بروين حبيب، وقدمتها د. ميساء الخواجا.

وكانت الإضافات الثقافية التي شهدها المعرض تستحق الإشادة، وفي مقدمتها فعاليات جناح الجمعية العمانية للكتاب والأدباء، التي أقيمت بـ «مقهى نون»، وأنشطة مؤسسة بيت الزبير، وبخاصة فعالية «جهة النبع» التي أدارها الإعلامي سليمان المعمري، وتم خلالها مناقشة، تجارب إعلامية عملت في مجال الصحافة الثقافية العمانية، ضمن جدول يومي، وفعاليات أجنحة النادي الثقافي، وجائزة السلطان قابوس للآداب والفنون، وصحار ضيف شرف المعرض، وأنشطة دار الوراق، وركن «خير جليس»، واللجنة الوطنية للشباب، وصحيفة « أثير» التي سجلت أول مشاركة لصحيفة إلكترونية في المعرض، والفرق المسرحية كفرقة كمسرح هواة الخشبة التي قدمت عدة عروض للأطفال، إلى جانب دور النشر الخليجية، والعربية التي يشارك بعضها للمرة الأولى كمركز جمعة الماجد الذي عرض مطبوعاته للجمهور في الأيام الأخيرة، بدون مقابل، سوى خدمة المعرفة، وتعزيز قيم الجمال.

ولا يمكن الحديث عن هذه الرحلة دون الإشادة بالحضور الإعلامي للقنوات التلفزيونية، والإذاعات، والصحف المحلية، والعربية التي غطت أنشطة الرحلة الممتعة التي كم تمنينا أن تطول!.

عُمان
جريدة يومية سياسية تأسست عام ١٩٧٢م
تصدر عن مؤسسة عُمان للصحافة والنشر والإعلان

الطقس

حالة الجو

صحو بوجه عام على معظم محافظات السلطنة مع احتمال تدفق السحب على المحافظات الشمالية واحتمال تشكل السحب على جبال الحجر خلال المساء مع فرص لهطول أمطار متفرقة واحتمال تشكل السحب المنخفضة أو الضباب في آخر الليل والصباح الباكر على المناطق الساحلية لمحافظتي الوسطى وجنوب الشرقية.

حركة الرياح

تهب على المناطق الساحلية لبحر عمان رياح شمالية شرقية خفيفة إلى معتدلة خلال النهار تتحول إلى جنوبية غربية خفيفة خلال الليل وتهب رياح شرقية إلى جنوبية شرقية خفيفة الى معتدلة على بقية محافظات السلطنة.

حالة البحر

هادئ الموج على معظم سواحل السلطنة ويصل أقصى ارتفاع له مترًا وربع المتر يتحول الى متوسط الموج على سواحل محافظة مسندم الغربية خلال الليل ويصل أقصى ارتفاع له مترا وثلاثة أرباع المتر.

درجات الحرارة في بعض المدن العمانية

خصب		صحار		نزوى		صور		إبراء	
٣٠	١٩	٢٨	١٩	٣٠	١٥	٢٨	٢٠	٣٠	١٦
هيما		البريمي		جبل شمس		الجبل الأخضر		قيرون حيرتي	
٢٨	١٢	٣١	١٩	١٦	٨	١٩	١٢	٢٦	١٦

تفاصيل عن النشرة الجوية : البريد الصوتي رقم 1102 أو 1103 أو على موقع الارصاد الجوية www.met.gov.om

الصفحة الأخيرة

الأحد ٦ من جمادى الآخرة ١٤٣٨هـ الموافق ٥ من مارس ٢٠١٧م العدد ١٣٠٦٠ Sunday 5 March 2017 Edition No 13060

القراءة تخفف حدة الآلام المزمنة

لندن، العمانية: كشفت دراسة بريطانية حديثة عن أن القراءة تعمل على تخفيف حدة الآلام المزمنة وهي المشكلة التي يعاني منها الملايين حول العالم.

وقال باحثون من جامعة ليفربول: إن القراءة المستمرة تساعد في تخفيف الآلام المزمنة ولها تأثيرات إيجابية على المخ تماثل «العلاج السلوكي المعرفي» وهو أحد طرق العلاج النفسي الشهيرة يستخدم في الكثير من الحالات منها التعامل مع الآلام المزمنة.

ووضح الباحثون وفقًا لصحيفة «ديلي ميل» البريطانية أنه من خلال إثارة ذكريات الماضي السعيدة يمكن للقراءة أن تساعد الذين يعانون من الآلام المزمنة على نسيان الألم الذي يعانون منه في الوقت الراهن.

وقارن الباحثون بين أشخاص استمتعوا بقراءة كتب كجزء من مجموعة فيما يعرف بالقراءة المشتركة - وأشخاص آخرين يخضعون للعلاج السلوكي المعرفي فوجدوا أن القراءة سمحت للقارئين باستحضار ذكريات إيجابية من الماضي الذي كانوا لا يعانون فيه من آلامهم المزمنة الحالية. تأتي هذه النتائج بعد أن أظهرت دراسة أمريكية أجريت مؤخرا أن الإنسان يكون أكثر عرضة للإصابة بالآلام المزمنة إذا كان مستوى تعليمه متدنيا.

ربع الثدييات في العالم عرضة للانقراض

واشنطن، العمانية: أكد البنك الدولي أن ما يقرب من ربع أنواع الثدييات في العالم عرضة للانقراض.

وقال في إحصائية جديدة نشرها على موقعه الإلكتروني إن إندونيسيا هي حاليا موطن لأكبر عدد من الأنواع المهددة من الثدييات في العالم بواقع ١٨٨ نوعا تليها مدغشقر بواقع ١٢٠ نوعا.

وأشار الى أن هناك ٩٦ نوعا من الثدييات بالمكسيك مهدد بالانقراض و٩٢ بالهند و٨١ نوعا بالبرازيل و٧٤ بالصين و٦٣ بأستراليا و١٩ في مصر و٣٥ بالولايات المتحدة و٥٣ بالبيرو.

الضوضاء تؤدي لفقدان السمع

برلين، العمانية: أظهرت دراسة جديدة أجراها باحثون من مستشفى جامعة شاريت في برلين ومجموعة البحوث النرويجية «سنتفي» أن سكان المدن التي تعاني من الضوضاء اكثر عرضة لفقدان السمع.

وشملت الدراسة التي نشرتها صحيفة اسيا اونلاين ٢٠٠ ألف شخص من ٥٠ مدينة حول العالم ورصدت أن السمع يكون أكثر تدهورا في المدن ذات التلوث الضوضائي المرتفع ومن هذه المدن القاهرة ونيودلهي وقوانغتشو بينما كانت أقل المدن تلوثا ضوضائيا هي زيورخ واوسلو وميونخ وفيينا.

كما أظهرت النتائج أن العاصمة الفرنسية باريس من أكثر المدن إزعاجا للأسماع مشيرة الى أن الناس في المدن ذات الضوضاء المرتفعة اكثر احتمالا لتدهور فقدان السمع عن سكان المدن الأهدأ بمقدار ١٠ سنوات.

تعطيل تفاعل بعض البروتينات يبطئ الزهايمر

لندن، العمانية: أفادت دراسة جديدة أجريت بجامعة لندن البريطانية بان تعطيل التفاعل بين بعض البروتينات قد يبطئ من وتيرة مرض الزهايمر. وحددت الدراسة التي نشرها موقع توادي هيرالد الإلكتروني نوعين من البروتينات التي يعزز إيقاف التفاعل بينهما إبطاء مرض الزهايمر وهما بروتينا «كي اي ايه بي ١» وبروتين «ان ار اف ٢».

نوافذ

أينَ نذهب اليوم؟

عاصم الشيدي
assemcom@hotmail.com

حين أطفئت الأضواء في معرض مسقط الدولي للكتاب مساء أمس أحسست أن اليوم التالي سيكون موحشا بدون المعرض، وبدون الفعاليات الثقافية والفكرية التي صاحبته على مدى عشرة أيام، وبدون الأصدقاء الذين التقيناهم بشكل يومي أو بشكل مفاجئ في المعرض.. في مساحة تحولت إلى أهم منتدى ثقافي شهدته السلطنة. تمنيت وأنا أخطو إلى خارج المعرض مودعا إلى لقاء آخر أن يستمر هذا الحدث طوال العام، وأن يتحول مركز المؤتمرات والمعارض إلى مركز ثقافي يفتح أبوابه طوال العام ويخلق حركة ثقافية لا تهدأ، تخرج من ندوة ثقافية لتدخل في جلسة فكرية، ومن أمسية شعرية إلى عرض مسرحي أو إلى جلسة إنشاد صوفي تنكشف فيها الحجب عن أرواح شديدة الجمال وشديدة الشفافية كما كانت أيام معرض الكتاب حافلة بكل ذلك.

حضرت أيام المعرض بشكل يومي تقريبا منذ الصباح وحتى المساء صحفيا أبحث عن الخبر، وباحثا عن كتب وباحثا عن متعة الفعاليات والندوات، واستطيع القول بكثير من الاطمئنان إن الكثير مما كنا نحلم به للمعرض قد تحقق في هذه الدورة ليس بدءا بالمكان الفخم الذي استطاع استيعاب عدد أكبر من دور النشر في قاعة واحدة «٧٥٠ دارا» واستيعاب فعاليات ثقافية أكثر وليس انتهاء بالحالة الثقافية والمعرفية والاقتصادية والأسرية التي تشكلت في هذه الدورة من دورات المعرض. لم يكن المعرض سوقا لبيع الكتب على الإطلاق، بل كان إضافة إلى ذلك منتدى ثقافيا ومعرفيا، في كل ساعة من ساعاته كانت هناك فعالية متنوعة بين الأدبي والفكري والتراثي والمسرحي والدورات وبرامج الأطفال وعشرات المقاهي الثقافية التي تعمل طوال اليوم تقريبا وتقدم زادا معرفيا جميلا وعلى الزائر أن يختار أين يجلس ليستمتع.

ولأن المكان باعتباره فضاء ساحرا سرعان ما تشعر فيه بالألفة فقد كانت الأسر والأصدقاء يجلسون على مقاهي المركز يحتسون الأماني ويستعيدون الذكريات مع كل رشفة من رشفات القهوة ويتحدثون عن آفاق ثقافية أكثر جمالا للمستقبل.. وبذلك حقق المعرض الكثير من أهدافه التي رسمت له.

وهذه خطوة نحو الأمام ليس إلا.. وفي القلب أن الخطوات القادمة تكون اكبر وأجمل.

تابعت معرض مسقط الدولي للكتاب منذ عام ١٩٩٨ وكنت طالبا في السنة الأولى في كلية التربية بصحار ومنذ ذلك العام لم تفتني دورة واحدة من دوراته، وشهد المعرض خلال كل تلك السنوات الكثير من النقلات والكثير من التحولات إلا أن ما حدث هذا العام هو تحول نوعي سواء من حيث المكان أو من حيث ضخامة الحدث نفسه وما صاحبه من برامج وفعاليات. على أنني أعتقد أنه بالإمكان أكثر مما كان وهذا ما ننتظره من اللجنة المنظمة في السنوات القادمة.. وأن أمام اللجنة مساحة زمنية طويلة لتخطط للدورة القادمة لتكون فعالياتها نوعية أكثر وتحدث فارقا معرفيا أكبر منطلقة مما أحدثته هذه الدورة من نجاح ورضى جماهيري.

فبمثل هذه الفعاليات وهذه المنتديات الفكرية يمكن أن نحدث التغيير الحقيقي ونتجاوز ما تمر به المنطقة من حالة التهاب مستعصية.

أما الناقمون على المعرض والذين لم يروا فيه أي جديد أو أي تحول أو تغيير يستحق الوقوف عنده فهذا ديدنهم في عدم الرؤية وفي التقليل من إنجازات الآخرين.. وهذا النوع من النقد لا يقدم أي جديد للمشهد وتتجاوزه الإنجازات سريعا.

وإذا كان الحق أحق أن يقال.. نقول «شكرا لكم فقد كان معرضا ناجحا بكل المقاييس» وننتظر الأفضل في الدورة القادمة التي نتمنى فعلا أن تكون بلا منع أو مصادرة.

رودينا
RODINA

يقع مشروع رودينا في ولاية العامرات بمحافظة مسقط حيث يتألف المشروع من ٥٠ وحدة سكنية وتجارية بمساحات مختلفة .ويتميز المشروع بقربة من حديقة العامرات العامة ومركز الجملة التجاري بالاضافة إلى سهولة الوصول إليه من بوشر وروي .

للاستفسار والحجز تواصل معنا على:
95578849 , 90882222 , 99696797

أحد مشاريع
WUJHA
للتطوير العقاري
Real Estate Developers
80033666
wujha.com

عُمان
ص.ب: ٩٧٤ر.ب: ١٠٠ مسقط، سلطنة عُمان
البدالة: ٢٤٦٤٩٤٤٤
فاكس: ٢٤٦٤٩٥٠٨

التحرير
• الشؤون المحلية والتحقيقات: .....ت: ٢٤٦٤٩٥١٠ / ت: ٢٤٦٤٩٥١١
• الإقتصاد والسياحة: ت: ٢٤٦٤٩٥٢٠/ ت: ٢٤٦٤٩٥٢١
• الدولي: .....ت: ٢٤٦٤٩٥٨٠
• المجتمع: ..... ت: ٢٤٦٤٩٥٣٠/ ت: ٢٤٦٤٩٥٣٥
• الديني: ..... ت: ٢٤٦٤٩٥٤٧ / ت: ٢٤٦٤٩٥٤٨
• الرياضي: .....ت: ٢٤٦٤٩٥٤٠ / ت: ٢٤٦٤٩٥٤١

المكاتب
• صلالة... ت: ٢٣٢٩٢٦٣٣
فاكس: ٢٣٢٩٣٩٠٩
• نزوى : ت: ٢٥٤١١٠٩٩
ص.ب: ٩٥٥ الرمز البريدي: ٦١١
• صحار... ت: ٢٦٨٤٣٠٠٤
فاكس: ٢٦٨٤٣٠٠٨
• شمال الشرقية «ابراء» ... ت: ٢٥٥٧٢١٤٣
فاكس: ٢٥٥٧٢١٤٢

الإعلانات
• العُمانية للإعلان والعلاقات العامة
ت: ٢٤٦٤٩٤٠١
ت: ٩٥١٨١٧٤٧
ت: ٢٤٦٤٩٤١٤
ت: ٢٤٦٤٩٤٣٣
«فاكس: ٢٤٦٤٣٤٩٤ ـ ٢٤٦٩٩٦٠٤»
ص.ب: ٣٣٠٣ روي
الرمز البريدي: ١١٢

الإشتراكات
• ٧٠ ريالاً سنوياً للموسسات والشركات والأفراد
وكيل التوزيع : العمانية للتوزيع والتسويق.
ص.ب: ٩٧٤ مسقط ، الرمز البريدي: ١٠٠
فاكس: ٢٤٦٤٩٣٧٩
هاتف : ٢٤٦٤٩٣٦١، ٢٤٦٤٩٣٥٦، ٢٤٦٤٩٣٦٠ ، ٢٤٦٤٩٣٥٧
البريد الالكتروني: subscribe@omandaily.om

تنبيه للقراء
يرجى من قراء عمان أو الأوبزرفر ومجلة نزوى الاتصال فورا في حالة عدم انتظام وصول أي من هذه الاصدارات على هاتف ٢٤٦٤٩٣٦٢ من الساعة التاسعة صباحا حتى الثانية والنصف او البريد الآلي:
subscribe@omandaily.om