عُمان

رئيس التحرير
سيف بن سعود المحروقي

جريدة يومية سياسية تأسست عام ١٩٧٢م
تصدر عن مؤسسة عُمان للصحافة والنشر والإعلان

٤٤ صفحة. الثمن 200 بيسة
www.omandaily.om

مع العدد ملحق
مرايا

مسقط	صلالة
٣٦	٣١
٢٤	٢٢

Thursday 16 March 2017 Edition No 13071
الخميس ١٧ من جمادى الآخرة ١٤٣٨هـ الموافق ١٦ من مارس ٢٠١٧م العدد ١٣٠٧١

نفط عمان يرتفع ٣٤ سنتا ويسجل ٥٠,٤١ دولار

العمانية: بلغ سعر نفط عمان تسليم شهر مايو القادم أمس ٥٠,٤١ دولار أمريكي. وأفادت بورصة دبي للطاقة بأن سعر نفط عمان شهد أمس ارتفاعا بلغ (٣٤) سنتا مقارنة بسعر يوم أمس الأول الذي بلغ ٥٠,٠٧ دولار أمريكي. تجدر الإشارة إلى أن معدل سعر النفط العماني تسليم شهر أبريل المقبل بلغ (٥٥) دولارا أمريكيا و(١٢) سنتا للبرميل مرتفعا بمقدار دولار أمريكي واحد و(١٩) سنتا مقارنة بسعر تسليم شهر مارس الجاري.

اقتصاد

- المنطقة الحرة بصلالة تحتفل بوضع حجر أساس مصنع «جرين كولا»
- ٢٠ شركة تعرض فرص عمل بمعرض التوظيف في ضنك
- اليوم.. انتهاء أعمال الدورة الأولى لاستطلاع ثقة المستهلك

داخل العدد

- القبول الموحد يعلن عن إصدار دليل الطالب السنوي للعام الأكاديمي ٢٠١٧/٢٠١٨
- اليوم.. اختتام فعاليات ومناشط أسبوع المرور الخليجي
- تخريج دفعة جديدة من طلبة الكلية الفنية الجوية

تكريم أوائل الدفعة وتقليد ميداليتي الخدمة الممتازة والثناء السلطاني

قوات السلطان الخاصة تحتفل بيومها السنوي وتخريج مستجدين

معرض ثابت للآليات والمعدات يبرز الإمكانيات والقدرات المادية

■ راعي المناسبة يقوم بتفتيش الصف الأمامي من طابور الخريجين

احتفلت قوة السلطان الخاصة تحت رعاية معالي الفريق أول سلطان بن محمد النعماني وزير المكتب السلطاني، صباح أمس، بيومها السنوي الذي يوافق الخامس عشر من مارس، وتخريج دفعة من الجنود المستجدين.

وقدم الخريجون عرضا عسكريا بالمسير البطيء والعادي بمشاركة موسيقى الحرس السلطاني العماني، ثم قام معالي الفريق أول راعي المناسبة بتسليم الجوائز لأوائل الدفعة المتخرجة، وفي ختام الاحتفال قلد معاليه ميداليتي الخدمة الممتازة والثناء السلطاني لعدد من الضباط وضباط الصف من منتسبي قوة السلطان الخاصة، وذلك تقديرا لتفانيهم وإخلاصهم في أداء الواجبات الوطنية المناطة بهم.

وعلى هامش الحفل قام راعي المناسبة والحضور بجولة في المعرض الثابت للآليات والمعدات التي زودت بها قوة السلطان الخاصة، حيث استمع معاليه والحضور إلى شرح وافٍ حول إمكانياتها وقدراتها.

«التفاصيل ص ٢»

٣٢ طائرة من الطراز في أسطول الشركة

«بوينج ٨٠٠-٧٣٧» جديدة تنضم إلى الطيران العماني

أعلن الطيران العماني عن انضمام طائرة جديدة من طراز بوينج ٨٠٠-٧٣٧ إلى أسطوله الجوي بدءا من أمس، حيث سيتم تشغيل الطائرة الجديدة على خطوط المسافات القصيرة والمتوسطة للطيران العماني.

وتضم مقصورة درجة رجال الأعمال في طائرة البوينج الجديدة ١٢ مقعدا تتسم بالحداثة والابتكار بمساحة ٤٦ بوصة، أما مقصورة الدرجة السياحية فيوجد بها ١٥٠ مقعدا تفصل بين صفوفها مسافة ٣٠ بوصة، بالإضافة إلى تزويد كل مقعد بشاشات تلفزيونية بحجم ١٠،٦ بوصة.

ويواصل الطيران العماني منذ سنوات عدة تشغيل عملياته الجوية بطائرات من طراز بي ٧٣٧ والبالغ عددها ٣٢ طائرة؛ مما يجعل من هذا الطراز بمثابة العمود الفقري لأسطول الشركة.. حيث سيتم تشغيل الطائرة الجديدة فور وصولها للرحلات الجوية التجارية.

وقد أقلعت الرحلة الافتتاحية من مدينة سياتل بتاريخ ١٣ من شهر مارس الحالي لتصل إلى مسقط في الـ ١٥ من نفس الشهر (أمس).

«التفاصيل في الملحق الاقتصادي»

تتضمن العديد من الخدمات للسيارات والمسافرين

إنشاء محطة متكاملة بطريق الربع الخالي الرابط بالسعودية

كتب - سعد الشندودي: وقعت المديرية العامة للإسكان لمحافظة الظاهرة صباح أمس اتفاقية حق الانتفاع للأرض المخصصة لإقامة محطة متكاملة في طريق الربع الخالي الذي يربط السلطنة بالمملكة العربية السعودية وذلك مع شركة أرض الكنوز الأهلية للاستثمار.

ومن المتوقع أن تحتوي المحطة الخدمية المتكاملة بطريق الربع الخالي على مسجد ومحطة تزود بالوقود، ومركز الخدمة السريعة للمركبات، ومحل تسوق ومطاعم، بالإضافة إلى عيادة عامة وخدمات أخرى تجارية وللسيارات. وتبلغ المساحة الإجمالية للمحطة تسعين ألف متر مربع، ويبلغ إجمالي الاستثمار في البنية الأساسية والعمران ما يقارب ثلاثة ملايين ريال عماني ويستغرق التنفيذ حوالي ٣٩٠ يوما.

«التفاصيل ص ٥»

ندوة تناقش الأطر التنظيمية والمهنية والمجتمعية

مسودة لأول ميثاق شرف أخلاقي للعمل الإعلامي في السلطنة

كتب - عامر الأنصاري: نظمت جامعة السلطان قابوس ممثلة بكلية الآداب والعلوم الاجتماعية، بالتعاون مع جمعية الصحفيين ودعم من وزارة الإعلام، أمس ندوة موسعة بعنوان «ميثاق شرف أخلاقي للعمل الإعلامي في سلطنة عمان»، وذلك في فندق انتركونتيننتال مسقط، برعاية سعادة علي بن خلفان الجابري وكيل وزارة الإعلام، ومشاركة خبراء إعلاميين من المملكة العربية السعودية ومملكة البحرين وجمهورية مصر العربية، وحضور جمع من الإعلاميين والقانونيين والمهتمين بالشأن الإعلامي.

وهدفت الندوة، التي حضر ثاني جلساتها معالي الدكتور عبد المنعم بن منصور الحسني وزير الإعلام، استعراض وتبني المسودة الأولى لميثاق الشرف الأخلاقي للعمل الصحفي والإعلامي في سلطنة عمان، وهي شرارة أولى نحو إعداد ميثاق شرف أخلاقي للعمل الصحفي والإعلامي بشكل عام بالسلطنة.

والأهداف العامة للندوة هي مناقشة التأطير العلمي والمهني لمواثيق الشرف الأخلاقية للعمل الصحفي والإعلامي، ومناقشة تجارب إقليمية ودولية أسست مواثيق شرف أخلاقية للعمل الصحفي والإعلامي، وكذلك تحديد الأطر التنظيمية والمهنية والمجتمعية لكتابة ميثاق شرف أخلاقي للعمل الصحفي والإعلامي في سلطنة عمان، حيث قدم عدد من الأوراق في هذا الإطار.

«التفاصيل ص ١٩»

محادثات آستانة تنتهي بدون إحراز تقدم وميستورا يحث على «التسريع»

السلطنة تدين التفجيرات الإرهابية في وسط دمشق

■ الأمن السوري يطوق منطقة القصر العدلي القديم بعد التفجير.

«أ ف ب»

دمشق - العمانية ووكالات: أعربت السلطنة أمس عن إدانتها الشديدة للتفجيرات الإرهابية التي وقعت في وقت سابق أمس، بحي الربوة والقصر العدلي وسط العاصمة السورية، دمشق، وأسفرت عن وقوع ٣١ قتيلا و٦٠ جريحا. وجاء في بيان صادر عن وزارة الخارجية رفض السلطنة الدائم لشتى أنواع وأشكال الأعمال الإرهابية بحق المدنيين الأبرياء الآمنين في كل زمان ومكان، كونها تتنافى مع كل الأديان والقيم الإنسانية السمحاء.

وتتقدم حكومة السلطنة بصادق التعازي والمواساة لأسر الضحايا وحكومة وشعب الجمهورية العربية السورية والدعاء للمصابين بالشفاء العاجل. وقتل ٢٥ شخصا على الأقل وأصيب آخرون بجروح في التفجير الانتحاري الذي استهدف بعد ظهر أمس القصر العدلي القديم في وسط دمشق، وفق ما نقلت وكالة الأنباء الرسمية (سانا) عن مصدر في قيادة شرطة دمشق. وقد استهدف انتحاري ثان مطعماً في منطقة الربوة في غرب دمشق امس بعد أقل من ساعتين من تفجير قصر العدل القديم، وفق ما نقل الإعلام الرسمي وقتل فيه حوالي ٧ أشخاص.

وقال ستافان دي ميستورا مبعوث الأمم المتحدة الخاص إلى سوريا لرويترز أمس إنه يجب تسريع المفاوضات الرامية إلى إنهاء الحرب في سوريا وذلك في الذكرى السادسة لاندلاع الصراع، حيث انتهت جولة ثالثة من مفاوضات السلام حول سوريا في آستانة أمس بدون تحقيق تقدم ملموس بعدما قاطعتها فصائل المعارضة التي نددت بانتهاك وقف إطلاق النار في سوريا. وقتل ٢١ مدنياً بينهم ١٤ طفلاً أمس جراء غارات قال المرصد السوري لحقوق الإنسان إن طائرات «يعتقد أنها روسية أو سورية» شنتها على مدينة ادلب في شمال غرب سوريا.

الإشادة بدور السلطنة في حل القضايا الإقليمية وتوازن السياسات

حلقة نقاشية تكشف عن ٤ تحديات تواجه «منطقة الخليج»

كتب - ماجد الندابي: اختتم النادي الثقافي بالتعاون مع مركز دراسات الخليج بجامعة قطر مساء أمس الحلقة النقاشية التي حملت عنوان «منطقة الخليج العربي في ظل المتغيرات الإقليمية» وناقشت أربعة محاور وهي: المتغيرات الاقتصادية وأثرها على منطقة الخليج العربي، والمتغيرات الإقليمية وآثارها التنموية الاجتماعية على منطقة الخليج العربي، والمتغيرات السياسية وأثرها على التوازن الاستراتيجي في منطقة الخليج العربي، وتحديات العمل الثقافي في دول مجلس التعاون الخليجي، وشارك فيها باحثون وأساتذة متخصصون من عدة دول.

وتطرقت الندوة إلى واقع الخليج في ظل المتغيرات الإقليمية والدولية في الوقت الراهن، وطالب المحاضرون بإعادة النظر في تقييم السياسات والمواقف في ظل هذه المتغيرات والتنسيق المستقبلي لأجل حماية المجتمعات والشباب.

وقد تطرقت الندوة إلى الإسهامات العمانية في حل القضايا الدولية الذي وفر لها ثقة دولية وإقليمية عبر السياسات المتوازنة، وأثبت أن سجل السلطنة حافل برؤية ثاقبة في قراءة سياقات التاريخ وبعد النظر في تقييم الأمور والأحداث عموما.

وناقشت الندوة كذلك التطورات الاقتصادية والثقافية وانعكاس ذلك على المستقبل وأهمية السيطرة على التحولات السريعة في كافة النواحي.

«التفاصيل ص ١٨»

آليات إسرائيلية تتوغل شرق غزة وسقوط طائرة بدون طيار

غزة - وكالات: توغلت آليات عسكرية إسرائيلية، أمس، جنوب شرق مدينة غزة، وسط أعمال تجريف، وإطلاق نار، وتحليق لطائرات استطلاع في الأجواء. وذكرت وكالة الأنباء الفلسطينية (وفا) امس أن ست آليات عسكرية إسرائيلية تضم ثلاث جرافات وثلاث دبابات انطلقت من موقع «ملكة» العسكري على الشريط الحدودي شرق مدينة غزة، وتوغلت لمسافة ١٥٠ متراً في أراضي المواطنين الزراعية شرق المدينة، وتحديداً بمنطقة جحر الديك الحدودية، وسط إطلاق نار وأعمال تجريف في أراضي المواطنين الزراعية، وتحليق لطائرات استطلاع في أجواء المكان. وأعلن جيش الاحتلال الإسرائيلي سقوط طائرة من دون طيار تابعة له، وسط قطاع غزة أمس. وقالت الإذاعة الإسرائيلية الرسمية إن الطائرة سقطت أثناء قيامها بمهام استطلاع شمال قطاع غزة، وتحديدا في منطقة «حي الشجاعية».

نزوح ١٠٠ ألف من المدنيين جراء المعارك غرب المدينة

القوات العراقية تسيطر على جسر رئيسي وتقترب من أكبر جوامع الموصل

الموصل - وكالات: قالت الشرطة الاتحادية العراقية: إن القوات الحكومية التي تقاتل تنظيم داعش من أجل استعادة الموصل سيطرت على جسر رئيسي على نهر دجلة أمس وتقدمت صوب الجامع الكبير الذي أعلن منه زعيم التنظيم قيام دولة الخلافة المزعومة في عام ٢٠١٤.

وبالسيطرة على الجسر الحديدي الذي يربط القطاع الشرقي من الموصل بالمدينة القديمة على الجانب الغربي يصبح تحت سيطرة الحكومة ثلاثة من خمسة جسور تربط ضفتي نهر دجلة ما يعزز تأكيدات رئيس الوزراء العراقي حيدر العبادي أن المعركة تقترب من مراحلها الأخيرة. وكان ضرر لحق بالجسر في القتال أواخر العام الماضي. وقال بيان للشرطة إنها ووحدات الرد السريع التابعة لوزارة الداخلية سيطرا على الجسر.

وقال متحدث باسم الشرطة الاتحادية «قواتنا تتقدم بثبات باتجاه الجامع الكبير ونحن الآن نبعد أقل من ٨٠٠ متر من الجامع».

وأعلنت منظمة الهجرة الدولية امس عن نزوح حوالي مائة ألف عراقي منذ بدء هجوم القوات العراقية لاستعادة الجانب الغربي لمدينة الموصل من قبضة تنظيم داعش. وقالت المنظمة في تغريدة على تويتر، انه «بين ٢٥ فبراير، وحتى ١٥ مارس، فر أكثر من ٩٧ ألف شخص من الجانب الغربي للموصل».

وكانت المنظمة التي بدأت بتسجيل عمليات النزوح بعد ستة أيام من انطلاق العملية أشارت في تغريدة امس الأول، إلى ارتفاع أعداد النازحين إلى اكثر من ٨٠ ألفا، حتى يوم أمس. ويبقى هذا العدد صغيرا، مقارنة بحوالي ٧٥٠ ألف شخص يقدر انهم لا يزالون داخل غرب الموصل منذ انطلاق العملية.

استجواب الرئيسة المعزولة الثلاثاء المقبل

كوريا الجنوبية تجري انتخابات الرئاسة في ٩ مايو

سول - (رويترز): قالت كوريا الجنوبية أمس إنها ستجري انتخابات الرئاسة في التاسع من مايو لاختيار خليفة للرئيسة باك جون هاي بعد عزلها بحكم قضائي تاريخي الأسبوع الماضي في أعقاب فضيحة فساد.

وقال ممثلو الادعاء: إن باك أول رئيسة منتخبة ديمقراطيا يتم عزلها من منصبها في كوريا الجنوبية ستمثل أمام الادعاء يوم الثلاثاء المقبل لاستجوابها في فضيحة فساد تتعلق باستغلال النفوذ.

وعزلت المحكمة الدستورية باك من منصبها يوم الجمعة الماضي بتأييدها إجراء برلمانيا لمساءلتها وعزلها في ديسمبر.

وتنفي باك ارتكاب أي مخالفات.

وتورطت مجموعة سامسونج أكبر شركة في كوريا الجنوبية في الفضيحة وقالت وكالة يونهاب للأنباء: إن الادعاء بدأ التحقيق مع شركتين أخريين هما لوتي جروب وإس.كيه جروب. وتنفي سامسونج ارتكاب مخالفات. وقال متحدث باسم الشركتين الأخريين إنهما ستتعاونان مع المحققين.

تكريم الأوائل وتقليد ميداليتي الخدمة الممتازة والثناء السلطاني

قوة السلطان الخاصة تحتفل بيومها السنوي وتخريج دفعة من الجنود المستجدين

احتفلت قوة السلطان الخاصة أمس تحت رعاية معالي الفريق أول سلطان بن محمد النعماني وزير المكتب السلطاني صباح أمس بيومها السنوي الذي يوافق الخامس عشر من مارس، وتخريج دفعة من الجنود المستجدين.

ولدى وصول معالي راعي المناسبة إلى ميدان الاستعراض كان في استقباله قائد قوة السلطان الخاصة، وبعد اعتلاء معاليه منصة الاحتفال عزفت الموسيقى سلام الشرف وأدى طابور الخريجين التحية العسكرية لمعاليه.

وقام معالي الفريق أول وزير المكتب السلطاني راعي الاحتفال بتفتيش الصف الأمامي من طابور الخريجين، عقب ذلك قدم الخريجون عرضًا عسكريًا بالمسير البطيء والعادي بمشاركة موسيقى الحرس السلطاني العماني، ثم قام معالي الفريق أول راعي المناسبة بتسليم الجوائز لأوائل الدفعة المتخرجة.

وأدى أفراد الدفعة المتخرجة قسم الولاء وهتفوا ثلاثًا بحياة حضرة صاحب الجلالة السلطان قابوس بن سعيد المعظم القائد الأعلى للقوات المسلحة - حفظه الله ورعاه.

وفي ختام الاحتفال قلّد معاليه ميداليتي الخدمة الممتازة والثناء السلطاني لعدد من الضباط وضباط الصف من منتسبي قوة السلطان الخاصة، وذلك تقديرا لتفانيهم وإخلاصهم في أداء الواجبات الوطنية المناطة بهم.

وعلى هامش الحفل قام معالي الفريق أول راعي المناسبة والحضور بجولة في المعرض الثابت للآليات والمعدات التي زودت بها قوة السلطان الخاصة، حيث استمع معاليه والحضور إلى شرح واف حول إمكانياتها وقدراتها.

وحضر المناسبة عدد من قادة قوات السلطان المسلحة والأجهزة الأمنية، وأصحاب السعادة أعضاء مجلس الشورى ممثلي ولايات محافظة الوسطى ومحافظ الوسطى ووالي هيماء، كما حضرها جمع من ضباط وضباط صف وأفراد قوة السلطان الخاصة.

وفي إطار احتفال قوة السلطان الخاصة بيومها السنوي قلد اللواء الركن عامر بن سالم العمري قائد قوة السلطان الخاصة صباح امس ميدالية الخدمة الخاصة وميدالية الخدمة الطويلة والسلوك الحسن لعدد من الضباط وضباط صف قوة السلطان الخاصة، وذلك تقديرًا لخدمتهم الطويلة وتفانيهم في أداء الواجب الوطني المقدس.

■ راعي المناسبة يقوم بتفتيش الصف الأمامي من طابور الخريجين

■ من الحضور في حفل اليوم السنوي

■ .. ويقوم بجولة في المعرض الثابت للآليات والمعدات

■ .. ويوزع الجوائز على اوائل الخريجين

■ قائد قوة السلطان الخاصة يقوم بتقليد ميداليات الخدمة الخاصة والخدمة الطويلة والسلوك الحسن

السيد بدر يستقبل سفراء كوريا الجنوبية وتايلاند واليابان

■ الوزير المسؤول عن شؤون الدفاع يستقبل سفير كوريا الجنوبية

■..ويستقبل سفير مملكة تايلاند

استقبل معالي السيد بدر بن سعود بن حارب البوسعيدي الوزير المسؤول عن شؤون الدفاع بمكتبه بمعسكر بيت الفلج صباح أمس سعادة كانج دو هو سفير جمهورية كوريا الجنوبية المعين لدى السلطنة، كما استقبل معاليه سعادة جيسدا كاتافيتين سفير مملكة تايلاند المعين لدى السلطنة، كما استقبل معاليه سعادة ميتسوجو سايتو السفير الياباني المعين لدى السلطنة، تم خلال اللقاءات استعراض العلاقات الثنائية بين السلطنة ودولهم، وبحث عدد من الأمور ذات الاهتمام المشترك.

■..ويستقبل السفير الياباني

مناقشة تنمية الاستثمارات وزيادة الصادرات العمانية لليابان

إمبراطور اليابان يستقبل رئيس مجلس الشورى في العاصمة طوكيو

■ إمبراطور اليابان يستقبل سعادة رئيس مجلس الشورى

استقبل جلالة أكيهيتو إمبراطور اليابان في قصره بالعاصمة اليابانية طوكيو، سعادة خالد بن هلال المعولي رئيس مجلس الشورى، وقد نقل سعادته تحيات صاحب الجلالة السلطان قابوس بن سعيد المعظم -حفظه الله ورعاه.

كما قام وفد مجلس الشورى برئاسة سعادة خالد بن هلال المعولي رئيس المجلس بزيارة المقر البرلماني الياباني حيث عقد خلال هذه الزيارة جلستي مباحثات رسمية الأولى كانت مع معالي تشونبتي داتيه رئيس مجلس النواب الياباني الذي أكد على عمق العلاقات الطيبة التي تجمع البلدين والصديقين، ومن جانبه أعرب البرلمان الياباني عن شكره وتقديره لحضرة صاحب الجلالة السلطان قابوس المعظم -حفظه الله ورعاه- وحكومته على الدور الفاعل والإيجابي التي تقوم به في سبيل حل الخلافات بين مختلف الأطراف بالطرق السلمية، كما تم تثمين جهود السلطنة خاصة في موقفها إزاء محنة اليابان إثر الزلزال الذي وقع في مارس عام ٢٠١١ م.

وقد أكد الطرفان العماني والياباني على أهمية تنمية وتعزيز العلاقات الثنائية بين البلدين في مختلف المجالات وخاصة المجال الاقتصادي.

كما التقى سعادته والوفد المرافق له خلال الزيارة معالي/ شينزو آبي، رئيس الوزراء ومعالي رئيس مجلس المستشارين ورئيس مجلس النواب ويوريكو كويكي وعدد من المسؤولين اليابانيين، حيث تم خلالها التأكيد على قوة ومتانة العلاقات العمانية اليابانية وتبادل وجهات النظر حول أوجه تعزيزها في مختلف المجالات.

وقام سعادته والوفد المرافق له بزيارة إلى مجلس البرلمان الياباني وهو أحد متضمني مجلس المستشارين ومجلس النواب، وقد حضر الوفد جانبا من إحدى الجلسات العامة بمجلس النواب. كما تم عقد جلسة مباحثات رسمية بين مجلس الشورى العماني ومجلس النواب الياباني، حيث أشار معالي رئيس مجلس النواب إلى أن تبادل الزيارات بين البلدين على مستوى المجالس البرلمانية يعكس الرغبة في دفع التعاون بينهما نحو مزيد من التنسيق نحو فتح آفاق أرحب بما يعزز العلاقات الثنائية بينهم، بعدها قام الوفد بجولة تعريفية في أروقة البرلمان للتعرف على آلية العمل في مجلس النواب ودوره في تعزيز التجربة اليابانية المتطورة المشهود لها عالميًا.

والتقى الوفد ممثلا بنائب رئيس اللجنة الاقتصادية والمالية بمجلس الشورى وبعض أصحاب السعادة أعضاء اللجنة وبعض المختصين في كل من الهيئة العامة لترويج الاستثمار وتنويع الصادرات (إثراء) وهيئة المنطقة الاقتصادية الخاصة بالدقم برئيس اللجنة الاقتصادية بمجلس النواب الياباني، حيث تم مناقشة أوجه التعاون الاقتصادي والتبادل التجاري بين البلدين الصديقين إلى جانب تنمية الاستثمارات وزيادة الصادرات العمانية لليابان.

وقام الوفد بزيارة لعدد من المعالم والمدن التاريخية اليابانية إلى جانب زيارتهم لبعض المؤسسات الاقتصادية الكبرى في اليابان للاطلاع على التجارب الاقتصادية الرائدة بما يمكن الاستفادة منها.

الجدير بالذكر أن هذه الزيارة تأتي بناء على الدعوة الموجهة من قبل رئيس مجلس النواب الياباني لرئيس المجلس بهدف تعزيز العلاقات البرلمانية بين المجلسين في مختلف المجالات وزيادة التفاهم المشترك القائم بين البلدين الصديقين.

مناقشة آخر المستجدات في الأزمة اليمنية

العمانية - استقبل معالي يوسف بن علوي بن عبدالله الوزير المسؤول عن الشؤون الخارجية بمكتبه أمس سعادة سيمون شير كليف سفير المملكة المتحدة في اليمن خلال زيارته للسلطنة. وتم خلال اللقاء مناقشة آخر المستجدات في الأزمة اليمنية.

حضر اللقاء الوزير المفوض حسين بن علي طاهر مقيبل رئيس دائرة المشرق العربي، كما رافق الضيف سعادة السفير جون ويلكس سفير المملكة المتحدة المعتمد لدى السلطنة.

بحث مسيرة علاقات الصداقة القائمة مع التشيك

العمانية - استقبل معالي السيد بدر بن حمد بن حمود البوسعيدي أمين عام وزارة الخارجية بمبنى الوزارة وفدا من جمهورية التشيك برئاسة النائب البرلماني ديفيد كادنيز رئيس لجنة الدفاع بمجلس النواب.

تم خلال المقابلة الحديث عن مسيرة علاقات الصداقة القائمة بين البلدين والمستوى السياسي والدبلوماسي الذي وصلت إليه. كما تبادل الجانبان وجهات النظر في عدد من مبادرات ومشاريع التعاون الثنائي والفرص الواعدة في الميادين الاقتصادية بمختلف مشاريعها التجارية والصناعية والاستثمارية والسياحية إلى جانب التعاون الثقافي والعلمي.

حضر المقابلة سعادة الشيخ أحمد بن محمد الهنائي رئيس دائرة شرق أوروبا وسعادة السفير يوري سلافيك سفير جمهورية التشيك المعتمد لدى السلطنة وسعادة ايفو فانيك القنصل الفخري المرشح للسلطنة لدى جمهورية التشيك.

وزير الدولة للشؤون الخارجية بدولة الإمارات يستقبل سفير السلطنة

■ وزير الدولة للشؤون الخارجية بدولة الإمارات لدى استقباله سفير السلطنة تصوير: العمانية

أبوظبي - العمانية: استقبل معالي الدكتور أنور بن محمد قرقاش - وزير الدولة للشؤون الخارجية بدولة الإمارات العربية المتحدة اليوم بديوان عام وزارة الخارجية والتعاون الدولي الإماراتية سعادة السفير الدكتور خالد بن سعيد الجرادي سفير السلطنة لدى دولة الإمارات العربية المتحدة.

جرى خلال المقابلة تبادل الأحاديث الودية، واستعراض مسار العلاقات بين البلدين الشقيقين، وتعزيز أطر التعاون الوثيق، وتفعيل وسائله في كافة المجالات.

السلطنة تشارك في اجتماع التعاون الدولي بوزارات العدل بالرياض

■ خلال مشاركة السلطنة في الاجتماع

شاركت السلطنة في الاجتماع الثاني لمسؤولي إدارات التعاون الدولي والعلاقات الدولية بوزارات العدل بدول مجلس التعاون الخليجي، الذي انعقد بالأمانة العامة لمجلس التعاون بالرياض خلال الفترة من ١٤-١٦ من مارس الجاري.

ويواصل الاجتماع استكمال بحث ومناقشة الدراسة التي أعدتها الأمانة العامة لمجلس التعاون حول قانون جاستا «قانون العدالة ضد الإرهاب»، وبحث مشروع تطوير اتفاقية تنفيذ الأحكام والإنابات والإعلانات القضائية بدول مجلس التعاون لدول الخليج العربية، والذي ناقشت فيه اللجنة بشكل مستفيض الدراسة التي تم إعدادها على نحو مفصل، وترى اللجنة أن الدراسة بحاجة إلى إعادة صياغة في بعض جوانبها وكذلك لما تضمنته من محاور مع أهمية التركيز على الآراء القانونية، وتم الاتفاق بشكل مبدئي أن تقوم الأمانة العامة بإدخال التعديلات المتفق عليها وتعميم الدراسة مرة أخرى على وزارات العدل بدول المجلس لإبداء الرأي حولها.

كما قامت اللجنة بمراجعة المشروع المعدل لاتفاقية تنفيذ الأحكام، والإنابات، والإعلانات القضائية، الذي قرر فيه أصحاب المعالي وزراء العدل بدول مجلس التعاون في اجتماعهم الثامن والعشرين المنعقد في الرياض خلال الفترة من ٥-٦ أكتوبر ٢٠١٦ م، والذي نص على تكليف الأمانة العامة بإعداد مشروع لتطوير اتفاقية تنفيذ الأحكام والإنابات والإعلانات القضائية بدول المجلس، واستعرضت ملاحظات الدول عليها وسيتم عرض ما تم الوصول إليه في الاجتماع المقبل لأصحاب المعالي وزراء العدل.

اليوم احتمالية هطول أمطار رعدية على جبال الحجر مساء

متابعة - نوح المعمري

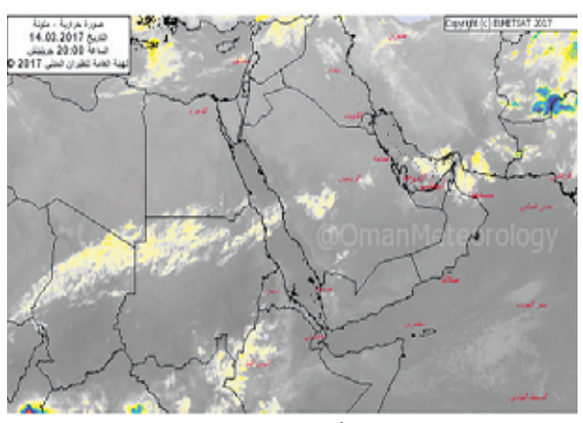

■ صور لحركة السحب بالأقمار الصناعية

أشارت المديرية العامة للأرصاد الجوية بالهيئة العامة للطيران المدني عن وجود فرص جيدة لتشكل السحب الركامية مساء اليوم على جبال الحجر، مع احتمالية هطول أمطار قد تكون رعدية أحيانا. ويكون الجو صحوا إلى غائم جزئيا على المحافظات الشمالية للسلطنة، مع احتمال تشكل السحب المنخفضة أو الضباب على محافظات جنوب الشرقية والوسطى وظفار.

كما من المحتمل جريان الشعاب والأودية بتأثير تشكل السحب الركامية على جبال الحجر.

وتدعو الهيئة العامة للطيران المدني إلى أخذ الحيطة والحذر ومتابعة النشرات الجوية الصادرة عنها، والتأكد من حالة البحر قبل ارتياده.

كما تدعو الهيئة العامة للدفاع المدني والإسعاف بضرورة أخذ الحيطة والحذر والابتعاد عن مجاري الأودية وعدم المجازفة بعبورها والاستماع للنشرات التوعوية التي تبثها الهيئة عبر مواقعها في وسائل التواصل الاجتماعي ومتابعة النشرات الجوية.

كما يكون الجو غدا صحوا إلى غائم جزئيا على المحافظات الشمالية للسلطنة، مع فرص لأمطار متفرقة واحتمال تشكل السحب الركامية وهطول أمطار تكون رعدية أحيانا على جبال الحجر خلال المساء، كما من المحتمل تشكل السحب المنخفضة أو الضباب على محافظات جنوب الشرقية والوسطى وظفار.

ويكون البحر متوسط الموج على سواحل محافظتي شمال الباطنة ومسندم ويصل أقصى ارتفاع له مترين.

القبول الموحد يعلن عن إصدار دليل الطالب السنوي للعام الأكاديمي ٢٠١٨/٢٠١٧

■ صورة الدليل

أعلن مركز القبول الموحد عن إصدار دليله السنوي (دليل الطالب للالتحاق بمؤسسات التعليم العالي للمرحلة الجامعية الأولى) للعام الأكاديمي ٢٠١٨/٢٠١٧م، ويستهدف الدليل طلبة شهادة دبلوم التعليم العام أو ما يعادلها، ممن ينهون شهادة الدبلوم العام في العام الدراسي ٢٠١٧/٢٠١٦ في المرتبة الأولى، كما يستهدف فئات أخرى كأولياء الأمور وأخصائي التوجيه المهني ومؤسسات التعليم العالي والمهتمين.

ويصدر المركز دليلين سنوياً باللغتين العربية والإنجليزية: الأول خاص بطلبة دبلوم التعليم العام وما يعادله، والثاني لطلبة المؤهلات الدولية، ويهدف من خلالهما إلى تعريف الطلبة وأولياء الأمور والمهتمين بإجراءات التسجيل والقبول ومتطلبات وشروط الالتحاق بالبرامج الدراسية المطروحة من قبل مؤسسات التعليم العالي الحكومية والخاصة والبعثات والمنح الداخلية والخارجية وآليات ومراحل التسجيل في النظام الإلكتروني للمركز.

تقسيمات الدليل

وقد تم هذا العام تقسيم برامج مؤسسات التعليم العالي والبعثات والمنح الداخلية والخارجية في الدليل إلى فصول حسب التخصص الرئيسي؛ وذلك بهدف تسهيل عملية البحث عن التخصص الذي يتناسب مع ميول الطالب ورغبته، وتشجيعه على اختيار الملائم من التخصصات دون التركيز على مؤسسة دون أخرى. حيث ينقسم الدليل بحلته الجديدة إلى ٣ فصول، يتناول الفصل الأول (الجزء النظري) شرحا مفصلا لعملية القبول والتسجيل عبر نظام القبول الموحد الإلكتروني في كل مرحلة من مراحله، والفصل الثاني للبرامج الدراسية الحكومية مقسمة حسب التخصص الرئيسي وتشتمل على البعثات والمنح الخارجية والداخلية ومؤسسات التعليم العالي الحكومية بالسلطنة، أما الفصل الثالث فهو مخصص لبرامج النفقة الخاصة بمؤسسات التعليم العالي الخاصة داخل السلطنة. أما بالنسبة للطلبة الدارسين خارج السلطنة فيمكنهم الاستفادة من النسخة الإلكترونية للدليل المتوفرة بموقع المركز الإلكتروني.

مراحل إعداد الدليل

ويمر إعداد دليلي الطالب للمرحلة الجامعية الأولى بعدة مراحل بدءا بمخاطبة مؤسسات التعليم العالي لتوفير شروط الالتحاق بالبرامج التي تطرحها، وإعداد المادة العلمية للدليل ومراجعتها وتنقيحها من قبل المختصين بالمركز، ومن ثم تأتي مرحلة تصميم الدليل لتتم بعدها طباعته وتوزيعه على مديريات التربية والتعليم في كافة محافظات السلطنة حتى يصل إلى جميع طلبة الصف الثاني عشر، بالإضافة إلى توزيعه على الجهات الأخرى المستفيدة منه.

نصائح هامة

وينوه المركز على الطلبة وأولياء أمورهم بضرورة قراءة الدليل بتمعن لمعرفة البرامج الدراسية المطروحة لهذا العام وشروط الالتحاق بها، وكل ما يتعلق بإجراءات التسجيل والقبول الإلكتروني قبل الشروع في عملية التسجيل بالنظام. ويجيب الدليل على جميع الأسئلة التي قد تتبادر إلى ذهن الطالب مثل كيفية حساب المعدل التنافسي، وآلية الفرز، وكيفية اعتماد العروض في النظام الإلكتروني وما يتوجب على الطالب القيام به لاستكمال إجراءات التسجيل في مؤسسات التعليم العالي. كما يناشد المركز الطلبة وأولياء الأمور بمتابعة آخر المستجدات والأخبار والمواعيد المهمة عبر الموقع الإلكتروني للمركز. وتتوفر النسخة الإلكترونية من الدليل على موقع المركز الإلكتروني www.heac.gov.om، كما سيتم توزيع النسخة المطبوعة منه خلال الأيام القادمة على كافة مدارس السلطنة، وذلك بالتنسيق مع المركز الوطني للتوجيه المهني.

يذكر أن وزارة التعليم العالي ستعقد مؤتمرا صحفيا نهاية الشهر الجاري للإعلان عن بدء مرحلة التسجيل للعام الأكاديمي ٢٠١٨/٢٠١٧، وعن آخر مستجدات القبول الموحد وأعداد المقاعد الدراسية بمختلف مؤسسات التعليم العالي والبعثات والمنح الداخلية والخارجية.

وفد من «الاختصاصات الطبية» يتوجه إلى سنغافورة بعد غد

يتوجّه وفد من المجلس العماني للاختصاصات الطبية بعد غد إلى جمهورية سنغافورة، برئاسة سعادة الدكتور هلال بن علي السبتي الرئيس التنفيذي للمجلس العماني للاختصاصات الطبية، وذلك ضمن خطة المجلس لزيارة عدد من المؤسسات المتقدمة طبيا وتجسير أطر التعاون المشترك في مجالات التدريب الطبي والتشاور لإيجاد فرص تدريبية للأطباء العمانيين، بالإضافة إلى التعرف على الإمكانيات الموجودة في المؤسسات التي تُعنى بتوفير الوسائل التدريبية المثلى.

وتهدف هذه الزيارة إلى التعرف على الخدمات الطبية التدريبية المتقدمة في المؤسسات الصحية السنغافورية ومناقشة أطر التدريب لمختلف البرامج التدريبية التخصصية والاستفادة من الخبرة المكتسبة لنقلها إلى السلطنة، وإمكانية تبادل وتطوير المتدربين في المجلس، إضافة إلى تبادل الخبرة في مجال اعتماد البرامج التدريبية التخصصية دوليا والتي تأخذ الكثير من الاهتمام والرعاية من قبل المجلس العماني للاختصاصات الطبية حيث إن تحقيق هذا الهدف من شأنه رفع مستوى جودة التدريب الطبي في السلطنة وبالتالي تخريج أطباء ذوي كفاءة نتيجة لما يوفره المجلس من إمكانيات بشرية وفنية ومهارات مختلفة يحتاجها الطبيب أثناء تأديته لعمله في المستقبل. ومن المقرر أن يلتقي الوفد بمسؤولي الخدمات الصحية السنغافورية، وفريق الرعاية الوطنية، والجامعة الوطنية، بالإضافة إلى زيارة مستشفى سنغافورة العام، والمركز الوطني لأمراض السرطان، والمركز الوطني للقلب، والمركز الوطني لطب العيون، والمجلس الطبي السنغافوري بالإضافة إلى زيارة القنصلية العمانية في جمهورية سنغافورة.

تقييم نتائج زيارة الوفد البرلماني البولندي إلى السلطنة

■ لجنة الصداقة البرلمانية بين مجلس الدولة ومجلس الشيوخ البولندي

عقدت لجنة الصداقة البرلمانية بين مجلس الدولة ومجلس الشيوخ البولندي، صباح أمس الاجتماع السادس لدور الانعقاد السنوي الثاني من الفترة السادسة برئاسة المكرم سالم بن إسماعيل السويد وبحضور المكرمين أعضاء اللجنة وموظفي الأمانة العامة، وذلك بمبنى المجلس في البستان.

وتم خلال الاجتماع تقييم نتائج الزيارة التي قام بها الوفد البولندي بالسلطنة خلال الفترة من ٧-٩ فبراير ٢٠١٧م، وإسهامها في تعزيز العلاقات بين البلدين الصديقين في مختلف المجالات وخاصة المجال البرلماني. كما تم خلال الاجتماع اعتماد محضر اجتماع اللجنة السابق.

وفي ختام اجتماعها، ناقشت اللجنة المستجدات على جدول أعمالها واتخذت بشأنها القرارات المناسبة.

لجنة لإعادة صياغة دراسة «ازدواجية التخصصات في مؤسسات التعليم العالي»

مجلس الدولة يوافق على مقترح تعديل قانون التنمية الاقتصادية ليتناسب مع منهجية التخطيط الإنمائي

■ المنذري خلال ترؤسه الجلسة

■ من افتتاح أعمال الجلسة العادية السادسة لدور الانعقاد السنوي الثاني من الفترة السادسة

ضرورة الإسراع في إنشاء مركز للمواءمة بين سوق العمل وقطاع التعليم

دمج بعض الكليات لتخفيف الهدر المالي على الحكومة وتحسين مستوى التعليم المقدم

صعوبة الحصول على مؤشرات دقيقة تتعلق باحتياجات سوق العمل

كتبت- عهود الجيلانية

وافق مجلس الدولة على مقترح بشأن تعديل قانون التنمية الاقتصادية الصادر بالمرسوم السلطاني رقم (٧٥/٩) المقدم من قبل اللجنة الاقتصادية وأقر مقترح لجنة التعليم والبحوث حول دراسة «مراجعة ازدواجية البرامج والتخصصات في مؤسسات التعليم العالي»، مع تشكيل لجنة لصياغة المقترح ووضعه في صورته النهائية.

جاء ذلك خلال الجلسة العادية السادسة لدور الانعقاد السنوي الثاني من الفترة السادسة المنعقدة أمس برئاسة معالي الدكتور يحيى بن محفوظ المنذري رئيس مجلس الدولة وبحضور المكرمين أعضاء المجلس وسعادة الدكتور الأمين العام للمجلس، وفي مستهل مناقشة المجلس لمقترح دراسة «مراجعة ازدواجية البرامج والتخصصات في مؤسسات التعليم العالي» ألقى المكرم الدكتور عبدالله بن مبارك الشنفري رئيس لجنة التعليم والبحوث، كلمة قال فيها: إن التعليم يعد أساس التنمية، والرافد الحقيقي لها بالكوادر الوطنية المؤهلة لدفع عجلة التقدم لأي مجتمع؛ لذا كان من اللازم أن تُولى برامجه وتخصصاته المختلفة عناية تامة من حيث جودتها، مما يعني وجود حاجة ماسة إلى تقييم تلك البرامج والتخصصات ومعالجة التحديات التي تحول دون تحقيق الأهداف المرجوة منها. وهذا ما أكد عليه حضرة صاحب الجلالة السلطان قابوس بن سعيد المعظم -حفظه الله- في خطابه الذي ألقاه بمناسبة انعقاد مجلس عمان في عام ٢٠١٢م، حيث قال جلالته: وخلال الفترة المنصرمة طبقت في عمان أنظمة ومناهج تعليمية متنوعة وبرامج تدريبية وتأهيلية متعددة إلا أن الأمر يتطلب إيلاء عناية أكبر للربط بين مخرجات التعليم ومتطلبات سوق العمل. لذلك فإنه من أولويات المرحلة التي نمر بها والمرحلة القادمة التي نستشرفها مراجعة سياسات التعليم وخططه وبرامجه وتطويرها بما يواكب المتغيرات التي يشهدها الوطن والمتطلبات التي يفرضها التقدم العلمي والتطور الحضاري وصولا إلى بناء جيل مسلح بالوعي والمعرفة والقدرات المطلوبة للعمل المفيد».

وأضاف المكرم رئيس اللجنة: ومن هذا المنطلق برزت أهمية تسليط الضوء على موضوع ازدواجية البرامج والتخصصات في مؤسسات التعليم العالي بالسلطنة، والتي بدأت تتضح جليا من خلال مؤشرات أكدتها الاستضافات التي عقدتها لجنة التعليم والبحوث مع الجهات المعنية بالتعليم، وأشارت إليها تقارير بعض تلك الجهات.

واستطرد: وإدراكا من لجنة التعليم والبحوث بمجلس الدولة لأهمية الموضوع فقد ارتأت مراجعة «ازدواجية البرامج والتخصصات في مؤسسات التعليم العالي»، بهدف توجيه مؤسسات التعليم العالي نحو التخصصية في طرح برامجها بما يساعد على تركيز هذه المؤسسات على تخصصات معينة بدلا من تشتيت جهودها ومواردها في تخصصات متنوعة بشكل كبير، حيث هدفت هذه الدراسة إلى تسليط الضوء على آثار ازدواجية البرامج والتخصصات في مؤسسات التعليم العالي ومظاهرها، وتحديد آثار الازدواجية على جودة المخرجات وقدرة سوق العمل على استيعابها، وتحديد التحديات التي تواجه مؤسسات التعليم العالي في تفادي حدوث الازدواجية ووضع التوصيات واقتراح الحلول المعالجة لازدواجية البرامج أو التخصصات في السلطنة..

وأشار إلى أنه تم تشكيل لجنة فرعية مصغرة لدراسة الموضوع، وتم مناقشة الموضوع من قبل لجنة التعليم والبحوث في عدة اجتماعات، كما تم استضافة عدد من المسؤولين من وزارة التعليم العالي وجامعة السلطان قابوس، ووزارة القوى العاملة.

وأعرب المكرم رئيس اللجنة في ختام كلمته عن شكره لمعالي الدكتور رئيس المجلس على الدعم المستمر لإنجاح أعمال المجلس بشكل عام وللجنة التعليم والبحوث بوجه خاص، كما عبر عن شكره للمكرمين أعضاء لجنة التعليم والبحوث والأمانة العامة ممثلة في سعادة الدكتور الأمين العام، وبوجه خاص موظفي مكتب اللجنة، على ما قدموه من أجل إنجاز هذه الدراسة.

أهمية الدراسة

عقب ذلك استعرضت المكرمة الدكتورة ريا بنت سالم المنذرية محاور دراسة «مراجعة ازدواجية البرامج والتخصصات في مؤسسات التعليم العالي»، مبينة أن الدراسة تركز على ازدواجية البرامج والتخصصات في مؤسسات التعليم العالي بالسلطنة وآثارها، من خلال تسليط الضوء على هذه البرامج والتخصصات الأكاديمية المتشابهة التي تطرح في مؤسسات التعليم العالي المختلفة في ظل غياب التنسيق الملائم بينها مما يؤثر على جودتها، وأشارت المنذرية إلى أن هذه الازدواجية تؤدي كذلك إلى تشتيت الجهود واستنزاف الموارد المالية والبشرية، إضافة إلى تباين مستوى جودة المخرجات في ذات البرامج والتخصصات بين مختلف المؤسسات، ولفتت إلى أن الازدواجية تتسبب كذلك في صعوبة التحكم في أعداد المخرجات بما يتناسب واحتياجات سوق العمل، علاوة على صعوبة توفير كفاءات تدريسية ذات جودة عالية لكل المؤسسات بسبب تكرار التخصصات، خاصة في ظل المنافسة العالمية والإقليمية في الطلب على الكفاءات.

وأفادت المنذرية أن الدراسة شخصت أسباب الازدواجية وآثارها السلبية والتحديات التي تواجه مؤسسات التعليم العالي لتفادي حدوثها، كما اقترحت الدراسة بعض التوصيات التي تحد من آثارها بما يسهم في إيجاد منهجية أكثر تنظيما في طرح البرامج والتخصصات.

وبينت أن من التحديات التي واجهت الدراسة صعوبة الحصول على مؤشرات دقيقة تتعلق باحتياجات سوق العمل، نظرا لعدم وجود جهة محددة بعينها تتولى مسؤولية هذا الأمر، وتعدد المؤسسات المعنية بالترخيص للبرامج والتخصصات المطروحة، مما سبب تباينا واضحا في شروط تلك البرامج والتخصصات ومعاييرها، وتركيز معظم المؤسسات على تحديد احتياجاتها الحالية وليس المستقبلية، مما يجعل تحديد البرامج والتخصصات المطروحة في مختلف مؤسسات التعليم العالي مستندا على اجتهادات تقديرية وقلة توافق البرامج والتخصصات المطروحة في مؤسسات التعليم العالي مع فرص التوظيف المتاحة في سوق العمل.

وقالت: إن الدراسة خلصت إلى عدد من التوصيات من أهمها: تحديد توجهات سوق العمل وحاجته المستقبلية من التخصصات بشكل أكثر دقة وواقعية وتفصيلا من قبل الجهات المعنية، وضرورة وجود نظام موحد لتحديد آلية الترخيص للبرامج والتخصصات المطروحة في مؤسسات التعليم العالي كافة، تشرف عليه لجنة تخصصية ممثلة لجميع الجهات ذات العلاقة، وتكون لها سلطة اتخاذ القرار، وتوجيه مؤسسات التعليم العالي نحو التخصصية في طرح برامجها، بما يساعد على تركيز هذه المؤسسات على تخصصات معينة بدلا من تشتيت جهودها ومواردها في تخصصات متنوعة بشكل كبير، وتعزيز دور اللجنة التنسيقية لمؤسسات التعليم العالي الخاص بما يكفل التغلب على تحدي شتات الجهود بين مؤسسات التعليم العالي الخاص، الأمر الذي كان له دور في ظهور إشكالية الازدواجية بين برامجها وتخصصاتها، والتعجيل في إصدار قانون التعليم العالي بما يجعل الجهود أكثر تنظيما ويضمن منهجية واضحة في معايير القبول وآليات طرح البرامج والتخصصات.

المناقشات

بعدها فتح المجال أمام الأعضاء المكرمون لإبداء آرائهم حول الدراسة فقد اختلف البعض في ثراء التوصيات الواردة في الدراسة بينما يرى البعض حاجتها إلى إعادة صياغة وفي هذا الجانب قالت المكرمة الدكتورة منى بنت أحمد السعدون حول دراسة «مراجعة ازدواجية البرامج والتخصصات في مؤسسات التعليم العالي» أن الدراسة لا بد أن تراعى مدى دقة احتياجات سوق العمل وأسباب عدم استيعاب كافة المخرجات هل ترجع لكثرة عددهم إما لأسباب أخرى تعيق اندماجهم بسوق العمل، كما أن توصيات دراسة جاءت عامة كما عليها أن تنظر في جانب تصنيف الازدواجية في القطاع الحكومي حسب المناطق ذات الأهمية وتحديد البرامج التي تحتاجها أسواق العمل لتقليل الازواجية في التخصصات.

وأشاد المكرم أحمد بن يوسف الحارثي بجهود اللجنة وما قامت به، ومؤكدا على أهمية الدراسة وداعيا الاهتمام بجانب الاستعانة بتجارب الدول الأخرى في تطوير وتحسين مسار التعليم فالوضع الحالي في السلطنة يحتاج إلى رعاية فلابد من الاستفادة في طرق تكيف مخرجات العليم العالي في تلك الدول مع مسار التنمية كسنغافورة وماليزيا.

وقال: منذ سنوات ونحن ندرس هذا الجانب فليست هذه الدراسة الوحيدة لذا نحتاج إلى توصية فعلية في التطبيق ونقل التجارب إلى الواقع للخروج بنتائج مثمرة في القطاع التعليمي، كما اقترح أهمية وجود مركز توجيهي تؤسسه الحكومة لاستيعاب المخرجات وله صلة بدراسة متطلبات واحتياجات التعليم وسوق العمل.

وأشارت المكرمة الدكتورة بدرية بنت إبراهيم الشحية بقولها: الدراسة جاءت دون الرجوع إلى أصول التوظيف والاحتياجات الحقيقية ومناطق القصور لمعرفة الازدواجية كما أن التخصصية في نظري أصعب من الازدواجية حيث انها لن تكون مطلوبة في سوق العمل مستقبلا فالتوصية في الاهتمام بجانب التخصصية اخطر من الازدواجية.

ويرى المكرم الشيخ عبدالله بن شوين الحوسني وجود ٥ توصيات في الدراسة لا تعكس حجم وأهمية الموضوع وهي تحتاج إلى المزيد من المعالجة والإضافات، ووجود أعضاء أكاديميين في المجلس يساهموا ببعض الأفكار من خبرتهم وواقع عملهم لتدعيم الدراسة وتوصياتها.

واقترح المكرم الدكتور أحمد بن سالم رعفيت دمج بعض الكليات لتخفيف الهدر المالي على الحكومة واستغلاله في تجويد مستوى التعليم العالي في السلطنة ذاكرا مثالا على دمج كليات التقنية والعلوم التطبيقية لتشابه البرامج الأكاديمية في مؤسسات التعليم العالي الحكومي، وأضاف: بالأخص هناك برامج تأسيسية في بعض الكليات تصل لسنتين ويقدمها كوادر بشرية من خارج السلطنة تكلف الدولة الكثير، فلو تم دمج البرامج في هذه الكليات مثل مركز اللغات في جامعة السلطان قابوس لإيقاف هدر الموارد.

وأوضح المكرم الشيخ خلفان بن خميس الهاشمي أهمية النظر في حاجة سوق العمل إلى خرجات ذات تخصصات مهنية حيث أن أغلب الخريجين في وظائف إدارية وقد تشبع السوق منها بينما السوق بحاجة إلى خريجين مهنيين، متسائلا عن الدراسة ومدى معالجتها لجانب البعثات الخارجية ووضع حد لدراسة بعض التخصصات غير المطلوبة.

وبين المكرم الدكتور سعيد بن مبارك المحرمي أن توصيات الدراسة جاءت عامة وضعيفة حيث إن المشكلة لا تتمثل في الازدواجية وإنما في جودة المخرجات وسوق العمل لا يوظف مخرجات لا تتمتع بالمهارات المطلوبة وضعف المعلومات التي يملكها الخريج.

ويرى المكرم الشيخ محمد بن عبدالله بن حمد الحارثي أن تكون توصية توجيه سوق العمل لا يمكن تحقيقها حيث لا يمكن إعطاء توجيهات قبل وضع رؤية تخطيطية في الاقتصاد والتعليم ليس هو الحل المباشر فمعظم الوظائف المطروحة حاليا ستختفي من السوق مستقبلا كما أن المشكلة في نوعية وطبيعية وضعف القطاع الخاص كما لابد من العناية في التوجه المهني في القطاع التعليمي. ويتطلع المكرم الشيخ عبدالله بن سيف المحروقي إلى اهتمام اللجنة بدراسة التعليم العام فالإشكالية ليست في التعليم العالي، مع أن الدراسة قيمة ومثرية.

كما اقترح المكرم الدكتور إسماعيل بن صالح بن حمدان الأغبري على أن تتضافر كافة الجهات الحكومية في التسويق والترويج عن المخرجات العمانية لدى الدول الأخرى حتى تعطي فرصة لتوظيف العمانيين ذوي الكفاءة والخبرة، ومشيرا إلى الوضع الذي آل إليه مسار التعليم العالي في مسار واحد وتغفيل التعليم المهني.

وأشار المكرم سلام بن سعيد بن سالم الشقصي إلى نجاح تجربة الكلية المصرفية في الاستفادة من احتياجات سوق العمل حيث تجاوزت نسبة التعمين في القطاع إلى ٩٠٪ لوجود شراكة وتعاون بين مؤسسات القطاع المصرفي والكلية لذا لابد من إضافة توصية تدعو بوجود شراكة بين كل قطاع ومؤسسه وسوق العمل. وتطرقت المكرمة الدكتورة منى السعدون إلى أهمية البدء في اعتماد البرامج التعليمية في المؤسسات التعليمية لتجويد مستوى المخرجات حيث إن الاعتماد الحالي مؤسسي فقط، كما على الجهات الحكومية الحالية أن تصدر سنويا نظرة مستقبلية حول احتياجاتها من الوظائف حتى تعيد مؤسسات التعليم العالي طرح برامجها متناسبة مع المتطلبات واتفقت معها المكرمة الدكتورة سعاد بنت محمد بن علي سليمان اللواتية في أهمية تقييم البرامج الأكاديمية التخصصية الرئيسية والفرعية والدقيقة بعد فتح البرامج بصورة دورية لضمان الجودة والحفاظ عليها.

وذكر المكرم الدكتور الشيخ الخطاب بن غالب الهنائي أن المجلس قام في الفترة السابقة بإعداد دراسة أوصت بتعديل مسار التعليم لمسارين احدهما تقني مهني والآخر أكاديمي ومجلس التعليم أخذ بتوصية الدراسة وأناط العمل عليها لاستشاري للقيام بدراسة تفصيلية وهي حسب اعتقاده في مراحلها الأخيرة.

وقال معالي الدكتور يحيى بن محفوظ المنذري بعد المناقشات: بالفعل ليس هناك رؤية واضحة حول احتياجات السوق من مخرجات مؤسسات التعليم العالي، ومن جانب آخر تبنى مجلس الدولة سابقا مقترح دمج بعض الكليات حتى لا تحدث ازدواجية في بعض التخصصات كما أدعو إلى الإسراع في إنشاء مركز للمواءمة بين سوق العمل وقطاع التعليم.

قانون التنمية الاقتصادية

بعدها ناقش المجلس مقترح برغبة اللجنة الاقتصادية بتعديل قانون التنمية الاقتصادية رقم ٧٥/٩، وفي هذا الجانب أوضح المكرم الشيخ محمد بن عبدالله الحارثي رئيس اللجنة الاقتصادية مبررات المقترح بانقضاء فترة زمنية طويلة على صدور قانون التنمية الاقتصادية لسنة ١٩٧٥م، وان كثير من التعديلات قد تمت على هيكل ومكونات القطاع الاقتصادي، وتم إعادة تشكيل العديد من الجهات وإلغاء البعض ودمج الآخر، كما أن بعض اختصاصات مجلس التنمية قد آلت عمليا إلى بعض الجهات، كما أن منهجية عمل مجلس التنمية قد تم توزيعها على جهات مختلفة. مشيرا إلى أن بلوغ الأهداف الإنمائية يتوقف بدرجة كبيرة على مدى التناغم والتجانس بين القوانين الفاعلة للتنمية الاقتصادية، وتعتبر مراجعة التشريعات والقوانين من الضروريات المرتبطة بمراحل العملية الإنمائية، مبرزا أهمية التأكد من مدى توافق قانون التنمية الاقتصادية لسنة ١٩٧٥م مع المنهجية الحالية للتخطيط الإنمائي، واستراتيجية الدولة والرؤية المستقبلية، إضافة إلى التأكد من قدرة قانون التنمية الاقتصادية على مجابهة التحديات المختلفة التي تواجه الاقتصاد الوطني، ومعالجته للثغرات القانونية بين الجهات التنفيذية، لضمان سلامة أداء الاقتصاد الكلي ومتانته.

وأيد المكرم عبد القادر بن سالم الذهب مقترح اللجنة في اختيارها لتعديل القانون ولكن عليها أن تقوم بالبحث والتقصي لتراعي الوضع الحالي والتفادي مع بعض الاتجاهات العامة والانعكاسات الدولية مع مراعاة التزام الدولة بمسار التنمية مع الالتفاف لدور القطاع الخاص في مسار التنمية والآثار الإيجابية والسلبية وما عليه من التزام بأهداف الدولة التنموية فهو قانون ذات أهمية ولا بد من التعمق في دراسته للخروج برؤية واضحة للتعديلات.

وأشارت المكرمة الدكتورة ريا المنذرية إلى أن المقترح المقدم جاء متوائما مع تطلعات الرأي العام حيث كانت هناك مطالبات لإعادة النظر في تعديل القانون.

واختلف معهم المكرم السيد حمد بن هلال البوسعيدي حول أهمية تعديل القانون فقال: يجب على اللجنة الاقتصادية التأني في دراسة الموضوع ولا أجد أنها من أولويات دراسة اللجنة في الوقت الحالي، فالسلطنة تمر بظروف اقتصادية مالية لتقلبات أسعار النفط لذا فهي ليست ملحة وإنما يجب التركيز على دراسات لرؤى جديدة وخطط عملية لدفع مسار عجلة الاقتصاد العماني ورفده بالإمكانيات لتؤهله في الاستمرار بدفع عجلة التنمية والحفاظ على التوازن في أداء الاقتصاد. كما اعتبر المكرم الشيخ عبدالله الحوسني إنشاء المجلس الأعلى للتخطيط وقوانينه قد تتجاوز هذا القانون لذا لابد من مراعاة كافة القوانين المرتبطة بهذا الجانب.

بعدها اطلع المجلس خلال الجلسة على تقرير حول مشاركة المجلس في المؤتمر الثاني للبرلمان العربي ورؤساء البرلمانات والمجالس العربية، كما اطلع عل برنامج التعاون بين المجلس وجامعة السلطان قابوس، ومحضر اجتماع مكتب المجلس مع المكرمين رؤساء اللجان الذي عقد في يناير الماضي.

■ جانب من مناقشة دراسة «مراجعة ازدواجية البرامج والتخصصات في مؤسسات التعليم العالي»

أهمية البدء في اعتماد البرامج التعليمية في مؤسسات التعليم العالي لتجويد المخرجات

دراسة تفصيلية لتعديل مسار التعليم لاتجاهين مهني وتقني وآخر أكاديمي في مراحلها الأخيرة

بلوغ الأهداف الإنمائية يتوقف على تناغم القوانين الفاعلة للتنمية الاقتصادية

■ جانب من الجلسة

بتكلفة ٣ ملايين ريال

توقيع حق الانتفاع لأرض المحطة المتكاملة بطريق الربع الخالي

■ من توقيع الاتفاقية

■ صورة توضح محتويات المحطة المتكاملة بطريق الربع الخالي

عبري - سعد الشندودي

وقعت المديرية العامة للإسكان لمحافظة الظاهرة صباح أمس اتفاقية حق الانتفاع للأرض المخصصة لإقامة محطة متكاملة في طريق الربع الخالي الذي يربط السلطنة بالمملكة العربية السعودية وذلك مع شركة أرض الكنوز الأهلية للاستثمار. وقع الاتفاقية كل من المهندس الشيخ عبدالله بن طالب الهنائي مدير عام المديرية العامة للإسكان لمحافظة الظاهرة بينما وقع عن شركة أرض الكنوز الأهلية للاستثمار حسين بن علي البلوشي، ومن المتوقع أن تحتوي المحطة الخدمية المتكاملة بطريق الربع الخالي على مسجد ومحطة تزود بالوقود، ومركز الخدمة السريعة للمركبات، ومحل تسوق ومطاعم، بالإضافة إلى عيادة عامة تحتوى على مركز إسعاف، وفندق وورشة صيانة للمركبات الخفيفة والثقيلة ومحلات تجارية متنوعة، وحديقة عامة ومواقف عامة للسيارات والشاحنات، وأجهزة للصرف الآلي، وتبلغ المساحة الإجمالية للمحطة ٩٠,٠٠٠ «تسعين ألف متر مربع»، ويبلغ إجمالي الاستثمار في البنية الأساسية والعمران ما يقارب «ثلاثة ملايين ريال عماني»، وبينما ستبلغ مدة تنفيذ المشروع ما يقارب ٣٩٠ يومًا بإذن الله تعالى.

رئيس المحكمة العليا يزور مجمع المحاكم في الدقم

الدقم - خالد بن إبراهيم الجنيبي

■ رئيس المحكمة العليا يتفقد مجمع محاكم الدقم

زار فضيلة الشيخ الدكتور إسحاق بن أحمد البوسعيدي رئيس المحكمة العليا، نائب رئيس المجلس الأعلى للقضاء، رئيس مجلس الشؤون الإدارية للقضاء مجمع المحاكم بالدقم يرافقه فضيلة الدكتور محمد بن عبدالله الهاشمي قاضي المحكمة العليا رئيس الإدارة العامة للتفتيش القضائي وفضيلة القاضي سيف بن عبدالله الحوسني نائب رئيس الإدارة العامة للمحاكم وسالم بن حمود الدرمكي نائب رئيس مكتب رئيس المحكمة العليا، حيث التقى برؤساء المحاكم الابتدائية بمحافظة الوسطى، وبحضور فضيلة القاضي أحمد بن ناصر الخروصي رئيس محكمة الاستئناف بالدقم، وتم خلال اللقاء شرح مفصل عن سير العمل بالمجمع بشقية القضائي والإداري وتطرق الاجتماع إلى الإشكالات التي تواجه العمل القضائي. وحث فضيلة رئيس المحكمة العليا أصحاب الفضيلة القضاة على بذل المزيد من الجهد لإنجاز القضايا وتسهيل الإجراءات وصولا إلى قضاء عادل وناجز. بعدها تفقد فضيلته أقسام المجمع كقسم شؤون الجلسات والطعون بمحكمة الاستئناف وأقسام تسجيل الدعاوى والتنفيذ والتركات بالمحكمة الابتدائية واستمع من الموظفين عن إجراءات تسجيل الدعاوى وسير الدعوى بمختلف الدوائر حتى صدور حكم فيها ثم تنفيذ الحكم الصادر وفي ختام زيارته أثنى فضيلته على الجهود التي تبذل من قبل أصحاب الفضيلة القضاة والموظفين لتطوير العمل القضائي بالمحاكم.

رئيس الأركان يتوجه إلى السعودية

■ خلال مغادرة رئيس أركان قوات السلطان المسلحة

توجه أمس الفريق الركن أحمد بن حارث بن ناصر النبهاني رئيس أركان قوات السلطان المسلحة إلى المملكة العربية السعودية الشقيقة على رأس وفد مشترك ضم وكيلي وزارتي الخارجية والداخلية وعددًا من كبار الضباط والمسؤولين في الوزارات المذكورة، وذلك للمشاركة في الاجتماع التنسيقي المشترك بين رؤساء الأركان بدول مجلس التعاون لدول الخليج العربية وأصحاب السعادة وكلاء وزارات الخارجية والداخلية بدول المجلس، والذي يعقد في مقر الأمانة العامة لدول مجلس التعاون بالعاصمة الرياض. وكان في وداع الفريق الركن رئيس أركان قوات السلطان المسلحة والوفد المرافق له لدى مغادرته قاعدة السيب الجوية العميد الركن سعود بن خليفة الحاتمي رئيس المراسم العسكرية والعلاقات العامة برئاسة أركان قوات السلطان المسلحة، والملحق العسكري بسفارة المملكة العربية السعودية بمسقط، وعدد من الضباط.

النهضة للخدمات ش.م.ع.ع
Renaissance Services SAOG

شركة نهضة الدقم القابضة ش.م.ع.م
ص ب ١٦٧٦ الرمز البريدي ١١٤ مطرح سلطنة عمان
هاتف رقم ٢٤٧٩٦٦٣٦ . فاكس رقم ٢٤٧٩٦٦٣٩ www.renaissance-oman.com

إعلان الدعوة لاجتماع الجمعية العامة العادية السنوية

يسر مجلس إدارة نهضة الدقم القابضة ش.م.ع.م (الشركة) دعوة المساهمين الكرام لحضور اجتماع الجمعية العامة العادية السنوية والمقرر عقدها في تمام الساعة ١٢:٠٠ ظهراً من يوم الخميس الموافق ٣٠ مارس ٢٠١٧م بقاعة المؤتمرات بالطابق الثاني ببناية خدمات العقود بالنهضة للخدمات لمناقشة جدول الأعمال التالي :

جدول أعمال الجمعية العامة العادية السنوية:

١- دراسة تقرير مجلس الإدارة للسنة المالية المنتهية بتاريخ ٣١ ديسمبر ٢٠١٦م والموافقة عليه.
٢- دراسة تقرير مراقب الحسابات والموافقة على الميزانية العمومية وحساب الأرباح والخسائر للسنة المالية المنتهية في ٣١ ديسمبر ٢٠١٦م.
٣- تعيين مراقب الحسابات لعام ٢٠١٧م وتحديد أتعابه.
٤- تحديد رسوم الجلسات لأعضاء مجلس الإدارة وأعضاء اللجان المنبثقة عنه لسنة ٢٠١٧.

ووفقاً للنظام الأساسي للشركة يحق لأي مساهم أن يفوض خطياً أي شخص آخر لحضور الاجتماع والتصويت على القرارات المتخذة نيابة عنه، على أن يكون التفويض على بطاقة التفويض المرفقة بهذه الدعوة. كما يجب بالنسبة للشخص الاعتباري أن تكون بطاقة التفويض موقعا عليها من أحد الأشخاص المفوضين بالتوقيع ومختومة بختم الجهة المعنية ومرفقا بها شهادة التسجيل في السجل التجاري ونموذج المفوضين بالتوقيع.

وفي حالة وجود أية استفسارات يرجى الاتصال بالفاضل حاتم الهلالي على هاتف رقم٢٤٧٩٦٦٣٤ محول ٣٤٦ ، نقال رقم ٩٣٢٢٠٥٦٤ ٩٦٨+ أو البريد الإلكتروني إلى hatim@tawoos.com

المستشار القانوني — مراقب الحسابات — رئيس مجلس الإدارة

شؤون البلاط السلطاني

إعلان مزاد علني

يعلن شؤون البلاط السلطاني ممثلاً بالمديرية العامة للتموين عن إقامة مزاد علني لبيع المنقولات (خردة متنوعة، أبواب خشبية، مكيفات، قطع غيار مركبات)، يوم الثلاثاء الموافق ٢١ من مارس ٢٠١٧م، في تمام الساعة الرابعة مساءً بساحة المزاد بالخوض، وفقاً للشروط التالية:

١. يمكن معاينة المنقولات من الساعة الثالثة إلى الساعة السادسة مساءً من يومي الأحد والإثنين (١٩ - ٢٠) من مارس ٢٠١٧ م.
٢. تُباع المنقولات بحالتها الراهنة، ولا يعُد شؤون البلاط السلطاني مسؤولاً عن ضياع أو تلف أي أجزاء منها فور سداد قيمتها.
٣. على الراغبين في دخول المزاد دفع رسم قدره -/٢ ر.ع (ريالان عُمانيان) لا ترد، كما يشترط دفع تأمين مؤقت بمبلغ قدره -/٥٠٠ ر.ع (خمسمائة ريال عماني فقط) ترد بعد نقل المنقولات الراسية عليه بالكامل، ولا يسمح بدخول الساحة أثناء وبعد المزاد إلا بعد إبراز أصل إيصال السداد، ويمكن دفع رسوم الدخول والتأمين خلال فترة المعاينة، عن طريق الدفع الآلي.
٤. يلتزم من يرسو عليه المزاد بسداد ثمن المنقولات كاملاً فور رسوها عليه، وبمصاريف الدلالة بنسبة (٣٪) من قيمة المنقولات عن طريق الدفع الآلي.
٥. يلتزم من يرسو عليه المزاد بنقل المنقولات خلال (٧) أيام عمل من رسو المزاد عليه، وفي حال عدم نقلها قبل المدة المحددة يجوز لشؤون البلاط السلطاني إعادة البيع على حسابه، مع تحميله كافة مصاريف البيع، بالإضافة إلى مصادرة التأمين المؤقت، ويتحمل من يرسو عليه المزاد المسؤولية الكاملة عن المنقولات التي لم يتم نقلها خلال المدة المحددة.
٦. التوقيع على تعهد من ترسو عليه المزايدة، بعدم التصرف بالمواد المشتراة بأي طريقة من شأنها الإضرار بسمعة شؤون البلاط السلطاني.
٧. يحق لشؤون البلاط السلطاني إلغاء أو تأجيل البيع دون إبداء الأسباب.

والله ولي التوفيق،،،

الهيئة العامة للصناعات الحرفية

تنويـــه

بالإشارة إلى طرح إعلان مناقصة رقم (٢٠١٧/١) بشأن توفير نظام حفظ البيانات بالهيئة العامة للصناعات الحرفية.
عليه وجب التنويه على النحو الآتي:
١. الشركات المتخصصة من الدرجة الأولى والثانية المسجلة لدى مجلس المناقصات.
٢. تمديد فترة شراء كراسة المواصفات حتى تاريخ ٢٠١٧/٣/٢٠م.
٣. تمديد فترة تقديم العطاءات للمناقصة حتى تاريخ ٢٠ أبريل ٢٠١٧م.
٤. تودع المظاريف بصندوق المناقصات لدى لجنة المناقصات الفرعية دائرة الصناعات الحرفية بدائرة مسقط بمحافظة مسقط قبل الساعة العاشرة صباحا من اليوم المحدد لتقديم العطاءات ولا يعتد بالعطاءات المقدمة بعد الموعد أيا كانت الأسباب.

www.paci.gov.om
حرفنا ثروة ...

وزارة المالية

الأمانة العامة للضرائب

إعلان مهم

تعلن الأمانة العامة للضرائب لجميع الخاضعين للضريبة الذين انتهت سنتهم المالية في ٢٠١٦/١٢/٣١ أنه عليهم أن يتقدموا بإقراراتهم المبدئية قبل ٢٠١٧/٣/٣١ وسداد الضريبة المستحقة من واقعها إن وجدت على النماذج المعدة لذلك والتي يمكن الحصول عليها من مقر الأمانة العامة للضرائب في مسقط أو من المحطة الواحدة التابعة لوزارة التجارة والصناعة (روي ، صلاله ، نزوى وصحار) أو عبرالموقع الالكتروني للأمانة العامة للضرائب على الرابط (www.taxoman.gov.om) أو مكاتب البريد الموجودة في باقي المحافظات ، مع العلم أنه يمكن تقديم هذه الإقرارات الكترونيا عبر الموقع الالكتروني للأمانة العامة للضرائب.آملين من الجميع التقيد بالموعد المحدد أعلاه تفاديا للجزاءات والعقوبات المنصوص عليها بالباب السابع من قانون ضريبة الدخل الصادر بالمرسوم السلطاني رقم ٢٠٠٩/٢٨ في حالة عدم الالتزام بتقديم الإقرار خلال الموعد المحدد.

والله ولي التوفيق

ولمزيد من المعلومات والاستفسار، يرجى الاتصال بالمديرية العامة للحصر والاتفاقيات الضريبية على الأرقام التالية:
مسقط ٢٤٧٤٦٨٩٥/٢٤٧٤٦٨٩٨
روي ٢٤٨٢٨٥٧٢ ، صلاله ٢٣٢٣٨٢٠٧ ، نزوى ٢٥٤٣١٠٢٢ محول ١٥ وصحار ٢٦٨٤٢٢٤٦ محول ٢٥٥
والمراسلة على العنوان التالي:.
ص.ب: ٢٨٥ مسقط – الرمز البريدي: ١٠٠

جامعة الدول العربية تؤكد ضرورة حماية حقوق الإنسان

العمانية: أكد أحمد أبو الغيط الأمين العام لجامعة الدول العربية حرص الجامعة العربية على العمل من أجل احترام، وحماية وتعزيز حقوق الإنسان في المنطقة العربية في ظل التحديات المختلفة التي تواجهها نتيجة النزاعات المسلحة التي شهدتها عدة دول عربية على مدار السنوات الأخيرة.
وأضاف الأمين العام لجامعة الدول العربية في بيان له بمناسبة اليوم العربي لحقوق الإنسان: إن التحديات التي تواجهها المنطقة تستدعي بذل المزيد من الجهود المكثفة والحثيثة في المنطقة العربية على المستويين الرسمي وغير الرسمي لمواجهتها ولاحتواء آثارها السلبية على أوضاع حقوق الإنسان في الدول العربية.
وشدد على ضرورة استمرار العمل على المستويين الإقليمي والدولي لتأمين الحقوق المشروعة للشعب الفلسطيني التي تتعرض لانتهاكات يومية من قبل سلطات الاحتلال الإسرائيلية، وفي مقدمتها حقوقه الأساسية في الحياة والأمن وإقامة دولته المستقلة وعاصمتها القدس الشرقية.

وزارة البلديات الإقليمية وموارد المياه

إعلان طرح مناقصة ببلديات محافظة البريمي

تعلن وزارة البلديات الإقليمية وموارد المياه - المديرية العامة للبلديات الإقليمية وموارد المياه بمحافظة البريمي عن طرح المناقصة التالية :-

رقم المناقصة	اسم المناقصة	الدرجة	قيمة المناقصة	تاريخ طرح المناقصة	آخر موعد للحصول على المستندات	آخر موعد لتقديم العطاء
٢٠١٧/٢	تأهيل وتحسين وصيانة فلج صعراء ببلدة صعراء بولاية البريمي	الرابعة	(٢٥ ر.ع) خمسة وعشرون ريالاً عمانياً للنسخة الواحدة لا ترد	٢٠١٧/٣/١٦م	٢٠١٧/٤/١٧م	٢٠١٧/٤/٢٤م

يمكن للشركات والمؤسسات المتخصصة في مثل هذه الأعمال والحاصلة على شهادة تسجيل سارية المفعول من مجلس المناقصات الحصول على المواصفات الفنية وشروط المناقصة على الموقع الإلكتروني https://etendering.tenderboard.gov.om ، وعلى المتناقصين تقديم عروضهم إلكترونيا بالموقع المشار إليه ، على أن يرفق مع العطاء نسخة إلكترونية من التأمين المؤقت لدخول المناقصة في صورة ضمان مصرفي أو شيك مصدق من أحد البنوك العاملة بالسلطنة بما قيمته ١٪ من إجمالي قيمة العطاء وساري المفعول لمدة (٩٠) يوماً من آخر موعد للتقديم معنون باسم وزارة البلديات الإقليمية وموارد المياه ، مع ضرورة تقديم أصل الضمان البنكي أو الشيك المصدق لدائرة الشؤون الإدارية والمالية بالمديرية العامة للبلديات الإقليمية وموارد المياه لمحافظة البريمي - قسم الشؤون المالية وذلك في موعد أقصاه الساعة العاشرة صباحا من يوم الإثنين الموافق ٢٠١٧/٤/٢٤م.
للمساعدة والاستفسارات :
١- للاستفسارات المتعلقة بالمناقصة الرجاء التواصل عبر الموقع الخاص بنظام التناقص الإلكتروني https://etendering.tenderboard.gov.om
٢- للاستفسارات المتعلقة بالدعم الفني لنظام التناقص الإلكتروني الرجاء التواصل عبر البريد الإلكتروني etenderhd@ita.gov.om أو هاتف رقم (٠٠٩٦٨٢٤١٦٦٦٧٠) .

والله ولي التوفيق ،،،

لخدمتكم ٢٤٦٠٠٧٠٠ الخط الساخن
جودة وتميز نحو خدمات بلدية ومائية وشراكة مجتمعية رائدة
www.mrmwr.gov.om

تضمن تقديم الكتيبات والإرشادات التوعوية

اليوم اختتام فعاليات ومناشط أسبوع المرور الخليجي

■ من زيارة الوفد لمحافظة الداخلية

■ زيارة الوفد لحصن جبرين

يُسدل الستار اليوم على فعاليات ومناشط أسبوع مرور دول مجلس التعاون لدول الخليج العربية الحادي والثلاثين، الذي يأتي هذا العام تحت شعار (حياتك أمانة).

وقامت الوفود الخليجية المشاركة في فعاليات أسبوع المرور الخليجي أمس بزيارة قيادة شرطة محافظة الداخلية حيث كان في استقبالهم العميد عامر بن سعيد الحجري قائد شرطة محافظة الداخلية، وعدد من الضباط.

بدأت الزيارة بتقديم إيجاز عن قيادة شرطة محافظة الداخلية واختصاصاتها ثم بجولة تعريفية استمعت خلالها الوفود إلى شرح عن مختلف إدارات وأقسام مبنى قيادة شرطة المحافظة.

كما شاركت الوفود في نقطة توعوية أقامتها إدارة مرور شرطة الداخلية تم خلالها تقديم الكتيبات والإرشادات التوعوية للسائقين.

وعلى هامش الزيارة قامت الوفود الخليجية بزيارة إلى حصن جبرين الذي يعد من أبرز الشواهد التاريخية والمعالم السياحية بولاية بهلا.

وفي الجانب التوعوي تواصلت صباح أمس إلقاء المحاضرات في المدارس والجامعات والكليات والمؤسسات الحكومية كما نظم رجال مرور شرطة محافظة الداخلية عددًا من النقاط التوعوية بعدد من ولايات محافظة الداخلية.

■ توزيع المطويات للسائقين في محافظة الداخلية

أمسية مرورية

وفي الفترة المسائية رعى اللواء سليمان بن محمد الحارثي مساعد المفتش العام للشرطة والجمارك للشؤون الإدارة والمالية الأمسية المرورية التي نظمتها الإدارة العامة للمرور بمعهد السلامة المرورية احتفاء بالجهود التي يقوم بها منتسبو الإدارة العامة للمرور بشرطة عمان السلطانية في مجال تقديم الخدمات ومراقبة الطرق.

وخلال الأمسية قام اللواء مساعد المفتش العام للشرطة والجمارك للشؤون والمالية بتكريم الجهات الحكومية ومؤسسات القطاع الخاص والحملات الأهلية المساهمة والمشاركة في دعم جهود التوعية المرورية.

وقد أحيا مطر بن ضحي البريكي الأمسية بإلقاء القصائد الشعرية بمناسبة أسبوع المرور.

بمناسبة أسبوع المرور الخليجي

سلاح الجو ينظم عددا من الفعاليات التوعوية المتنوعة

■ التجول في المعرض الثابت المقام على هامش الفعاليات

نظم سلاح الجو السلطاني العماني مساء أمس الأول عددا من الفعاليات التوعوية والثقافية لمنتسبيه تزامنًا مع فعاليات أسبوع التثقيف المروري لدول مجلس التعاون لدول الخليج العربية، وذلك تحت رعاية العميد الركن جوي مهندس راشد بن حمد المطاعني مدير عام التعليم والثقافة العسكرية بسلاح الجو السلطاني العماني.

وتحدث رئيس لجنة التثقيف المروري بسلاح الجو السلطاني العماني عن أهمية التثقيف والتوعية المرورية، ودور السلاح في تثقيف منتسبيه في هذا الجانب، بعدها شاهد راعي المناسبة والحضور عرضا مرئيا عن الأنشطة والفعاليات التي قامت بها اللجنة خلال هذا العام.

بعدها توالت الفعاليات، حيث ألقيت قصيدة شعرية تناولت أهمية الالتزام بالسلامة المرورية، تلا ذلك عرض مسرحي جسد جانبًا من مآسي حوادث المرور والآثار المترتبة عليها، بالإضافة إلى إلقاء فن الميدان، كما ألقى أحد أعضاء حملة (كفى) المرورية كلمة تحدث فيها عن الأبعاد الإنسانية والاجتماعية لحوادث السير ومساهمة الحملة في نشر الوعي المروري.

وتجول راعي المناسبة والحضور في المعرض الثابت الذي أقيم على هامش الفعاليات، واشتمل على عدد من الصور الضوئية والمطبوعات الإرشادية المرورية، إلى جانب عدد من المشاريع ذات الصلة بالسلامة المرورية.

وفي الختام قام راعي المناسبة بتكريم قواعد سلاح الجو السلطاني العماني المجيدة في فعاليات أسبوع التثقيف المروري والمشاركين في الفعاليات.

حضر المناسبة عدد من كبار الضباط وضباط وضباط صف وأفراد سلاح الجو السلطاني العماني.

■ من تكريم المشاركين في تنظيم الفعالية

شرطة شمال الباطنة تنظم حملة التبرع بالدم

أقامت قيادة شرطة محافظة شمال الباطنة ممثلة بإدارة مرور صحار بالتعاون مع مستشفى صحار بتنظيم حملة التبرع بالدم وإلقاء عدد من المحاضرات جاءت المحاضرة الأولى بعنوان (حياتك أمانة) ألقاها النقيب أحمد بن سعيد العامري رئيس قسم التدريب بقيادة محافظة الباطنة، أما المحاضرة الثانية فأتت بعنوان (أهمية التبرع بالدم) قدمتها فاطمة بنت راشد الفتحية مسؤولة خدمات بنك الدم بمستشفى صحار، وذلك تحت حضور سعادة هلال بن ناصر السدراني عضو مجلس الشورى، وقد قام راعي المناسبة بجولة في أقسام المستشفى وزيارة المصابين من جراء الحوادث المرورية وتقديم الهدايا التذكارية للمصابين متمنيًا لهم الشفاء العاجل.

كما يستمر تقديم المحاضرات لطلاب المدارس في المحافظة تزامنًا مع أسبوع المرور الخليجي الموحد لهذا العام.

■ من حملة التبرع بالدم

توزيع المطويات والكتيبات والإرشادات لسائقي المركبات بمسندم

نظمت قيادة شرطة محافظة مسندم أمس عددا من النقاط التوعوية المرورية بالتعاون مع (فرقة عمر بن العاص للكشافة) في كل من ولاية خصب وبخاء ودبا ومدحاء، تم خلالها توزيع المطويات والكتيبات والإرشادات لسائقي المركبات. وذلك بهدف غرس الثقافة والوعي المروري لدى مستخدمي الطريق.

وقد صاحب هذه النقاط إلقاء محاضرات توعوية لمدارس المحافظة من بينها محاضرة في مدرسة كمزار للتعليم الأساسي بمنطقة كمزار، ومحاضرة في مدرسة عمر بن العاص وأخرى بمدرسة سكينة بنت الحسين بولاية دبا، تناولت حث الطلاب على التقيد واتباع الإرشادات الصحيحة في كيفية الصعود والنزول من الحافلات وكيفية عبور الطريق من الأماكن المخصصة للمشاة والانتباه من المركبات قبل العبور.

■ من توزيع المطويات والكتيبات الإرشادية لسائقي المركبات

معرض مروري بعبري

جانب من المعرض المروري بعبري

عبري - سعد الشندودي

نظمت قيادة شرطة محافظة الظاهرة المعرض المروري بساحة المركز التجاري باللولو بعبري، وذلك بمناسبة أسبوع المرور الخليجي الثالث والثلاثين تحت شعار (حياتك أمانة) برعاية سعادة الشيخ خلف بن سالم الإسحاقي والي عبري، وبحضور رؤساء ومديري المؤسسات والدوائر الحكومية بعبري وشيوخ وأعيان الولاية وجمع من الأهالي.

وشارك في المعرض المروري لقيادة شرطة محافظة الظاهرة العديد من المؤسسات الحكومية والأهلية والكليات والمدارس بعبري، وهدف إلى التعريف بقواعد السلامة المرورية والتقليل من الحوادث المرورية، والتقليل من خطورة حوادث المرور عند وقوعها بالإضافة إلى التقليل من احتمالية وقوع الحوادث المرورية.

وقد ضم المعرض العديد من الأركان تمثلت في ركن الدفاع المدني والإسعاف، وجناح للإدارة العامة لمكافحة المخدرات والمؤثرات العقلية احتوى على نماذج للمخدرات، والأدوات المستخدمة في تعاطي المواد المخدرة، وبعض الطرق المستخدمة في عملية تهريب المخدرات، ومجسم لمدينة مرورية نموذجية متكاملة والعديد من الابتكارات العلمية في مجال المرور لطلبة مدارس عبري، وجناح لطالبات كلية العلوم التطبيقية بعبري ضم مجموعة من صور الجرافيك التي توضح خطورة السرعة، وأهمية ربط حزام الأمان، وعدم استخدام الهاتف أثناء القيادة، وجناح لطلبة الكلية التقنية بعبري، وجناح للمديرية العامة للبلديات الإقليمية وموارد المياه لمحافظة الظاهرة، وجناح لمعهد الظاهرة للتمريض، وجناح لبنك الدم بمستشفى عبري، بالإضافة إلى أجنحة للفرق الأهلية التطوعية كفريق عمان أمانة، وفريق سيدات ناجحات، وفريق عمان لتنمية المواهب.

تسليم الشهادات للسائقين المجيدين بـ«الدفاع» ورئاسة الأركان

■ جانب من التكريم

نظمت رئاسة أركان قوات السلطان المسلحة يومًا مفتوحًا للتوعية المرورية على مستوى مكتب الوزير المسؤول عن شؤون الدفاع، ومكتب الأمين العام بوزارة الدفاع ورئاسة أركان قوات السلطان المسلحة، وذلك تحت رعاية العميد الركن أحمد بن سليمان العبادي رئيس خدمات تقنية المعلومات. ويأتي فعاليات اليوم المفتوح إطار فعاليات أسبوع المرور لدول مجلس التعاون لدول الخليج العربية.

استهل الحفل الذي أقيم في مسرح قوات السلطان المسلحة بمعسكر المرتفعة بتلاوة آيات من الذكر الحكيم، تلا ذلك محاضرة لشرطة عمان السلطانية تناولت خطورة حوادث المرور والأضرار الاجتماعية والنفسية والجسدية الناتجة عنها مع التأكيد عليها من خلال بعض الأرقام والحقائق المرورية ونسبة انخفاض الحوادث المرورية، ومدى أهمية الوعي المروري والتقيد بأنظمة وقواعد المرور لدى قائدي المركبات، بعد ذلك قدم الشيخ سالم بن علي النعماني خبير الإرشاد والتوجيه الديني بجامعة السلطان قابوس محاضرة دينية بين من خلالها حرص الدين الإسلامي الحنيف على المحافظة على النفس البشرية، وأن قواعد المرور هي مطلب إنساني وشرعي، كما تطرق إلى أهمية الأخذ بأسباب السلامة المرورية وأنها من صميم التوكل على الله، وأن المركبات هي من نعم الله التي تستوجب الشكر والتقيد بأنظمة المرور، بعدها تم تقديم عرض مسرحي عن الحوادث المرورية وآثارها المأساوية والأليمة.

وفي الختام قام راعي المناسبة بتسليم الهدايا التذكارية للمحاضرين والمشاركين في الفعالية، وتسليم الشهادات للسائقين المجيدين من منتسبي مكتب الوزير المسؤول عن شؤون الدفاع، ومكتب الأمين العام بوزارة الدفاع، ورئاسة أركان قوات السلطان المسلحة خلال عام ٢٠١٦م، وذلك تقديرًا لإجادتهم في قيادة المركبات.

حضر المناسبة عدد من كبار الضباط والضباط في وزارة الدفاع وأسلحة قوات السلطان المسلحة وشرطة عمان السلطانية، وعدد من المدعوين.

وزارة التجارة والصناعة
دائرة الملكية الفكرية
إعلان
تعلن دائرة الملكية الفكرية عن طلب تسجيل العلامة التجارية المقبولة وفقا لأحكام قانون حقوق الملكية الصناعية الصادر بالمرسوم السلطاني رقم ٢٠٠٨/٦٧.
طلب تسجيل العلامة التجارية رقم : ٨٨٠٩٦
في الفئة ٤٤ من أجل السلع/الخدمات :
عيادات وطب أسنان .
باسم : مركز مسقط لطب الأسنان
الجنسية : عمانية
المهنة : التجارة والصناعة
العنوان : ص.ب : ٦٨٦ ر.ب : ١١٥
تاريخ تقديم الطلب : ٢٠١٥/٦/٢
DentaCentre دنتا سنتر

وزارة التجارة والصناعة
دائرة الملكية الفكرية
إعلان
تعلن دائرة الملكية الفكرية عن طلب تسجيل العلامة التجارية المقبولة وفقا لأحكام قانون حقوق الملكية الصناعية الصادر بالمرسوم السلطاني رقم ٢٠٠٨/٦٧.
الصادربالمرسوم السلطاني رقم ٢٠٠٨/٦٧.
طلب تسجيل العلامة التجارية رقم : ١٠٢٦٠٠
في الفئة ٩ من أجل السلع / الخدمات:
بيع وتركيب كاميرات المراقبة وأنظمة التحكم بالدخول.
باسم : دار الإسكان لخدمات الاستثمار
الجنسية : عمانية
المهنة : خدمة
العنوان : ص.ب: ٧٥ ر.ب : ١٣١
تاريخ تقديم الطلب : ٢٠١٦/٥/١٧
صحار للخدمات الأمنية SOHAR FOR SECURITY SERVICES

وزارة التجارة والصناعة
دائرة الملكية الفكرية
إعلان
تعلن دائرة الملكية الفكرية عن طلب تسجيل العلامة التجارية المقبولة وفقا لأحكام قانون حقوق الملكية الصناعية الصادر بالمرسوم السلطاني رقم ٢٠٠٨/٦٧.
طلب تسجيل العلامة التجارية رقم : ١٠٥٧٩٤
في الفئة ٣٥ من أجل السلع/الخدمات :
بيع القهوة العمانية والمكسرات والبهارات .
باسم : شركة عالم الطبيعة الحديثة ش.م.م
الجنسية : عمانية
المهنة : تجارة
العنوان : ص.ب : ٤٠٠ ر.ب : ٤١٧
تاريخ تقديم الطلب : ٢٠١٦/١١/١٠
المزاج

وزارة التجارة والصناعة
دائرة الملكية الفكرية
إعلان
تعلن دائرة الملكية الفكرية عن طلب تسجيل العلامة التجارية المقبولة وفقا لأحكام قانون حقوق الملكية الصناعية الصادر بالمرسوم السلطاني رقم ٢٠٠٨/٦٧.
طلب تسجيل العلامة التجارية رقم : ١٠٥٠١٣
في الفئة ٣٠ من أجل السلع/الخدمات :
التمور والحلويات .
باسم : مؤسسة شمس رخيوت للتجارة والمقاولات
الجنسية : عمانية
المهنة : التجارة والصناعة
العنوان : ص.ب : ٣٥٣ ر.ب : ٢١٧
تاريخ تقديم الطلب : ٢٠١٦/١٠/٦
تمر الفوالة FUALAH DATES

تخريج دفعة جديدة من طلبة الكلية الفنية الجوية

■ من حضور حفل تخريج الدفعة الفنية

■ تسليم الشهادات والهدايا للخريجين

احتفل سلاح الجو السلطاني العماني صباح أمس بتخريج دفعة جديدة من طلبة الكلية الفنية الجوية في مختلف التخصصات، وذلك تحت رعاية اللواء الركن خليفة بن عبدالله الجنيبي قائد الحرس السلطاني العماني.

وبدأ الاحتفال الذي أقيم في مسرح الكلية العسكرية التقنية بتلاوة آيات من الذكر الحكيم، ثم ألقى آمر الكلية الفنية الجوية كلمة أوضح خلالها منهاج الدورة، وما يحتويه من دروس نظرية وتطبيقات عملية والجهود المبذولة من جانب هيئة التوجيه والتدريب بالكلية من أجل الارتقاء بالخريجين وتوفير الكوادر الوطنية المؤهلة وفق أعلى معايير الجودة في التدريب، داعيًا الخريجين إلى الاستمرار في المطالعة والمثابرة لزيادة محصولهم العلمي والتدريبي، والمضي قدما بكل جد وإخلاص لخدمة هذا الوطن الغالي وقائده المفدى. بعدها ألقى أحد الخريجين كلمة نيابة عن زملائه شكر فيها هيئة التوجيه والتدريب على ما قدموه لهم من معلومات أسهمت في إثرائهم وإكسابهم العديد من المهارات، بعد ذلك شاهد راعي المناسبة والحضور فيلمًا وثائقيًا تطرق إلى مسيرة التطور في الكلية الفنية الجوية، عقب ذلك قام اللواء الركن قائد الحرس السلطاني العماني راعي المناسبة بتسليم الجوائز للمجيدين والشهادات لأوائل الخريجين في مختلف التخصصات.

وهنأ قائد الحرس السلطاني العماني راعي المناسبة الخريجين، وحثهم على مواصلة الجهد في البحث عن كل ما هو جديد كل في مجال تخصصه، متمنيًا للجميع التوفيق والنجاح في مهام عملهم المقبلة.

حضر المناسبة عدد من كبار الضباط والضباط بقوات السلطان المسلحة، وعدد من أولياء أمور الخريجين، وهيئة التدريب والتوجيه بالكلية الفنية الجوية.

تخصص ذو طبيعة خاصة يجمع بين مهمتي الطبيب والمحقق في الوقت نفسه

الحبسي: الطب الشرعي يعنى بتوظيف العلوم الطبية في خدمة العدالة وتطبيق القانون

قال النقيب طبيب جمال بن بدر الحبسي أخصائي الطب الشرعي بمستشفى الشرطة: إن من أعمال الطب الشرعي إجراء معاينة مسرح الجريمة واستخراج المتوفين المشتبه في وفاتهم وفحصهم لبيان أسباب الوفاة وكيفية حدوثها، إلى جانب الكشف على المصابين في القضايا الجنائية والمدنية وقضايا الأحوال الشخصية والقضايا الجنسية وقضايا تنازع البنوة وقضايا الاستعراف، وخلاصة القول فإن الطب الشرعي هو توظيف العلوم الطبية في خدمة العدالة وتطبيق القانون.

حيث إن الطب الشرعي هو مصطلح يتكون من شقين هما: طب وشرعي، أما الطب فهو العلم الذي يهتم بكل ما له علاقة بجسم الإنسان حيًا كان أم ميتًا، وأما الشرع فيقصد به القانون. والطب الشرعي هو تخصص نادر يوظف العلوم الطبية في خدمة العدالة وتطبيق القانون، وهو أحد فروع الطب التي يتم تدريسها إلى طلاب كليات الطب. ويطلق

■ جمال بن بدر الحبسي

عليه عدة مسميات في اللغة العربية كالطب القضائي والطب الجنائي والطب العدلي.

ويعمل الطب الشرعي في السلطنة تحت مظلة الإدارة العامة للخدمات الطبية بشرطة عمان السلطانية، ويتلقى أوامر العمل في القضايا المختلفة من الادعاء العام والادعاء العسكري والمحاكم المختلفة.

وأوضح النقيب طبيب جمال الحبسي بأن العلاقة بين القانون والطب ترتكز على ما يحتاج إليه القانون من الطب، وما يحتاج إليه الطب من القانون، وهذه العلاقة تتمثل في الطب الشرعي. فالطبيب الشرعي في نظر العدالة هو خبير مكلف بإعطائها رأيه حول مسائل ذات طابع طبي تخص الفرد الضحية سواء كان حيًا أو ميتًا، وكذلك الفرد المتهم من حيث نفسيته وسلامة عقله، فحكم القاضي يبنى على أساس ما يقدمه الطبيب الشرعي من بينة أو دليل طبي. أما بالنسبة لحاجة الطب للقانون فتتمثل في حاجة مهنة الطب بشكل عام إلى القوانين والأنظمة التي تنظم عمل هذه المهنة وأخلاقياتها.

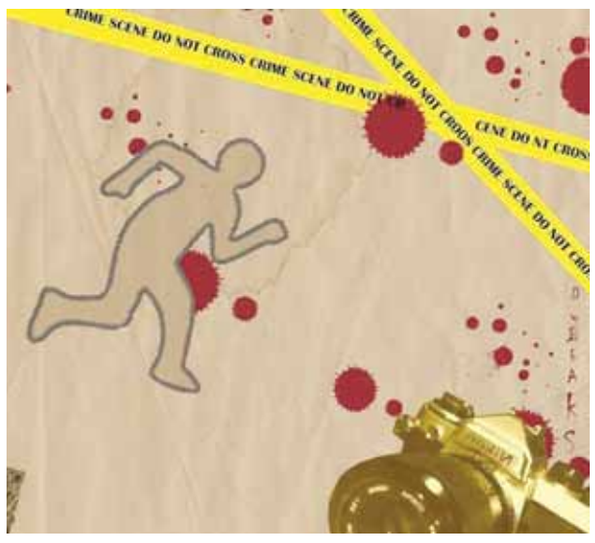

■ ملصق عن الطب الشرعي

وكون أن النقيب طبيب جمال الحبسي ثاني طبيب شرعي عماني في السلطنة سألناه كيف كانت بدايته في هذا المجال، وكيف جاءت الفكرة للولوج فيه، فأجاب: كنت كأي طالب أجد واجتهد لألتحق بكلية الطب لممارسة تلك المهنة الإنسانية التي تهدف إلى معالجة الناس وإنقاذ الأرواح. لكن أحد التخصصات في كلية الطب قد يكون مغايرًا لهذا الهدف، ويتجه نحو أهداف أخرى ليست أقل أهمية عن غيرها وهو تخصص الطب الشرعي الذي جذبني أثناء فترة الدراسة فهو تخصص ذو طبيعة خاصة يجمع بين مهمتي الطبيب والمحقق في الوقت نفسه.

وحول أهمية هذا التخصص أشار النقيب طبيب جمال الحبسي إلى أن الطب الشرعي يلعب دورًا مهمًا في خدمة العدالة والمجتمع، ويسهم بفعالية في إزالة اللبس والغموض الذي يكشف القضايا الجنائية ليثبت أو ينفي الادعاءات المنسوبة فيها؛ لذا تعد مهنة الطبيب الشرعي واحدة من أصعب المهن وأكثرها حساسية، فهي تتطلب مواصفات وسمات شخصية ونفسية خاصة؛ فالأطباء الشرعيون يتعاملون في غالب الأحيان مع الجثث وحالات الوفاة سواء الطبيعية أو الناتجة عن حوادث شخصية أو حتى كوارث طبيعية مما يجعل الكثير من طلبة كلية الطب يحجمون عن الالتحاق بهذا التخصص، ويفضلون التخصصات المعتادة برغم اعترافهم بمدى أهميته.

ولتميز الطبيب نقيب جمال الحبسي في هذا المجال وحصوله على درجة امتياز في شهادة الاختصاص العالي في الطب الشرعي حاورناه عن سر تميزه وتفوقه في هذا المجال، وقال كلما كنت أسمع أن الطب الشرعي علم معقد، وواسع ومتشعب الفروع والمجالات ازداد إصراري وتصميمي للمضي قدما، فمنذ بداية ابتعاثي لدراسة الطب الشرعي كنت شغوفًا بهذا التخصص وأطمح للعودة للوطن والعمل على تطوير الطب الشرعي لتكون سلطنة عمان ضمن مقدمة الدول في هذا المجال.

ولله الحمد نجحت وبتفوق والفضل يعود بعد الله تعالى إلى شرطة عمان السلطانية التي ساندتني وتابعت دراستي أولاً بأول.

وعن تطلعاته المستقبلية أوضح النقيب طبيب بأنه يتطلع على المستوى العام أن يقدم الطب الشرعي خدماته بجودة عالية، وتسهيل البعثات والدورات التدريبية المستمرة للأطباء الشرعيين العمانيين تمهيدًا لافتتاح أقسام للطب الشرعي في المحافظات البعيدة وذلك لتكوين قاعدة متينة للطب الشرعي في السلطنة. أما على المستوى الشخصي فإنني أتطلع لإكمال دراسة الطب الشرعي في تخصص فرعي ألا وهو (Forensic Ballistics) المقذوفات النارية والذي يناقش الإصابات النارية على جسم الإنسان. وأتمنى أن نستضيف أول مؤتمر للطب الشرعي في السلطنة، يستقطب الأطباء الشرعيين من مختلف أنحاء العالم لتبادل الخبرات العلمية والعملية لمعرفة كل ما هو جديد في هذا المجال.

وختم النقيب طبيب جمال بن بدر الحبسي حديثه قائلاً: إن ما نلمسه اليوم من تطور كبير في تقديم الخدمات في كافة القطاعات بشرطة عمان السلطانية، ومنها التطور الملحوظ في الخدمات الصحية بالإدارة العامة للخدمات الطبية التي من بينها الطب الشرعي الذي يقدم المساعدة الفنية للنظام القضائي والأمني من خلال تقديم الخبرة الطبية الشرعية في حالات الوفاة المشتبه بها، وحالات فحص الأحياء في الاعتداءات المتنوعة، ما هو إلا انعكاس طبيعي للجهود المبذولة من القيادة العامة للشرطة سعيا للتطوير والتحديث في شتى المجالات التي تخدم الصالح العام.

وزارة المالية

إعلان مزاد علني

تعلن وزارة المالية عن رغبتها في بيع عدد من السيارات المستعملة، وعدد من المعدات والأجهزة الكهربائية والحواسيب المستعملة والأثاث المستعمل (على حالها) بالمزاد، علماً بأن المزايدة سوف تتم إلكترونياً عن طريق الموقع الإلكتروني المبين أدناه، وسوف تبدأ المزايدة بتاريخ ٢٠١٧/٣/٢٨م وتستمر خمسة ايام وفقاً للشروط التالية: -

- أن يقوم المشترك بالتسجيل الالكتروني في موقع المزاد المذكور أدناه .
- أن يدفع المشترك مبلغ التأمين إلكترونيا في الموقع الإلكتروني للمزاد.
- سيتم مصادرة مبلغ التأمين في حالة رسو المزايدة على المتزايد ولم يقم بسداد قيمة المشتريات.
- يلتزم الراسي عليه المزاد بدفع باقي القيمة إلكترونياً عن طريق الموقع الالكتروني أو نقدا في موقع وزارة المالية في موعد أقصاه ثلاثة أيام بعد انتهاء المزاد.
- يلتزم الراسي عليه المزاد بنقل المواد التي رست عليه والتي سدد قيمتها بالكامل في موعد أقصاه ثلاثة أيام بعد انتهاء المزاد وفي حالة عدم نقلها فإن الوزارة لن تكون مسؤولة عن فقدانها أو تلفها أو هلاكها.

لزيارة الموقع الإلكتروني للمزاد يرجي الدخول على الرابط

https://mazad.om/owner/15

يمكن معاينة المعروض للبيع بتاريخ ٢٠١٧/٣/٣٠م في ساحة وزارة المالية بغلا من الساعة ٩ صباحاً الى ١:٣٠ ظهراً.

لمزيد من التفاصيل والتنسيق حول المعاينة يمكن الاتصال خلال ساعات الدوام الرسمي بدائرة الشؤون الإدارية على ارقام الهواتف التالية :

- ٢٤٧٤٦١١٢
- ٢٤٧٤٦١٣٠

وزارة الزراعة والثروة السمكية

تنويه

الموضوع/ المزايدات أرقام (٢٢ و٢٣/م/٢٠١٦) بشأن إنشاء وإدارة وتشغيل مشاريع استثمارية بمينائي الصيد السمكي بولايتي بركاء وطاقة.

نود الافادة بانه قد تقرر تمديد موعد تقديم العروض في الموضوع المشار إليه أعلاه من ٢٠١٧/٣/١٥م الى ٢٠١٧/٤/١٧م.

هذا للعلم والاحاطة.

وزارة الزراعة والثروة السمكية

وزارة البلديات الإقليمية وموارد المياه

إعلان عن طرح مناقصة

تعلن وزارة البلديات الإقليمة وموارد المياه عن طرح المناقصة التالية:-

رقم المناقصة	اسم المناقصة	الدرجة	آخر موعد للحصول على مستندات المناقصة	موعد تقديم العطاءات	قيمة المستند
٢٠١٧-٣/٤	نظام إدارة المشاريع	الثانية	٢٠١٧/٤/٩م	٢٠١٧/٥/١١م	=/١٧٥ريالا لاترد

يمكن للشركات المتخصصة في مثل هذه الأعمال الحاصلة على شهادة التسجيل سارية المفعول من مجلس المناقصات الاشتراك والحصول على المواصفات الفنية وشروط المناقصة من الموقع الالكتروني https://etendering.tenderboard.gov.om وعلى المتناقصين تقديم عروضهم الكترونيا عبر الموقع المشار إليه ويجب على كل شركة أن ترفق مع كل عطاء نسخة إلكترونية من التأمين المؤقت في صورة ضمان مصرفي أو شيك مصدق عليه من أحد المصارف العاملة بالسلطنة بما قيمته ١٪ من قيمة العطاء و ساري المفعول لمدة (٩٠) يوماً من آخر موعد لتقديم العطاءات ويعنون باسم معالي رئيس لجنة المناقصات الداخلية وعلى المتناقصين تقديم أصل الضمان المصرفي لدائرة المناقصات بالطابق الأرضي في مبنى الوزارة بالخويرقبل الساعة العاشرة في موعد تقديم العطاءات. ستعطى الأفضلية في الإسناد للشركات أو المؤسسات التي يشتمل عطاؤها على أكبر نسبة تعمين ونسبة شراء ممكنة من المنتجات الوطنية.

للمساعدة:

١. للاستفسارات المتعلقة بالمناقصات الرجاء التواصل عبر الموقع الخاص بنظام التناقص الالكتروني
https://etendering.tenderboard.gov.om

٢. للاستفسارات المتعلقة بالدعم الفني لنظام التناقص الالكتروني الرجاء التواصل عبر البريد الالكتروني
etenderhd@ita.gov.om وهاتف رقم ٩٦٨٢٤١٦٦٦٧٠+

لخدمتكم ٢٤٦٠٠٧٠٠ الخط الساخن
جودة وتميز نحو خدمات بلدية ومائية وشراكة مجتمعية رائدة
www.mrmwr.gov.om

شركة الحمراء للتنمية والخدمات (ش.م.ع.م)

دعوة لحضور الجمعية العامة العادية لشركة الحمراء للتنمية والخدمات ش.م.ع.م

يسر مجلس إدارة **شركة الحمراء للتنمية والخدمات ش.م.ع.م** دعوة المساهمين الكرام لحضور اجتماع الجمعية العامة العادية السنوية للشركة المقرر عقده **بقاعة نادي الحمراء الرياضي** في تمام الساعة الثامنة صباحا من يوم **الجمعة** الموافق **٣١ مارس ٢٠١٧م**، وذلك لمناقشة بنود جدول الأعمال التالية:

١- دراسة تقرير مجلس الإدارة عن السنة المالية المنتهية في ٣١ ديسمبر٢٠١٦م.
٢- دراسة تقرير مراقب الحسابات والموافقة على الميزانية العمومية وحساب الأرباح والخسائر عن السنة المالية المنتهية في ٣١ ديسمبر ٢٠١٦م.
٣- تعيين عضوين مجلس إدارة لسد الشاغر، فعلى من يرغب في الترشح لعضوية مجلس إدارة الشركة تعبئة استمارة الترشح المعدة لذلك من قبل وزارة التجارة والصناعة قبل انعقاد الجمعية العامة بيومي عمل.
٤- التصديق على بدل حضور جلسات مجلس الادارة المقترحة للسنة المالية المنتهية في ٣١ ديسمبر ٢٠١٧م (حسب المرفق).
٥- تعيين مراقبي الحسابات للسنة المالية التي ستنتهي في ٣١ ديسمبر ٢٠١٧م.

وفقا للنظام الأساسي للشركة يحق لأي مساهم أن يفوض خطيا أي شخص اخر لحضور الاجتماع والتصويت على القرارات المتخذة نيابة عنه، على أن يكون التفويض مكتوباً على بطاقة الشركة المرفقة بالدعوة، ويجب بالنسبة للشخص الطبيعي أن يرفق ببطاقة التفويض نسخة من البطاقة الشخصية للبالغين، وجواز السفر للنساء والقصر الذين لا يحملون بطاقة شخصية.

وفي حالة وجود أي استفسار الرجاء التواصل على **٩٢٧٤٧٣٠٣**.

ملاحظة: يرجى من المساهمين الكرام الحضور إلى مقر الاجتماع قبل موعد الاجتماع بنصف ساعة على الأقل.

عبدالله بن سليمان بن محمد العبري
رئيس مجلس الإدارة

وكيل «التنمية» يزور دائرة أدم

كتبت - خالصة بنت عبدالله الشيبانية

زار سعادة الدكتور يحيى بن بدر المعولي وكيل وزارة التنمية الاجتماعية أمس الأول دائرة التنمية الاجتماعية بولاية أدم للاطلاع على مستجدات العمل من خلال لقائه بموظفي وموظفات الدائرة.

وأكد سعادته على أهمية خدمة المجتمع وضرورة التكاتف مع مختلف المؤسسات العاملة بالولاية.

كما التقى سعادته بمنسقة جمعية المرأة العمانية بأدم وحثها على المضي قدما في تقديم البرامج النوعية التي تخدم المرأة والطفل بشكل مباشر.

ملتقى الأمومة والطفولة يستعرض دور الأم في بناء المجتمع

العمانية: اختتمت بولاية عبري بمحافظة الظاهرة أمس فعاليات ملتقى الأمومة والطفولة والذي نظمته المديرية العامة للتربية والتعليم بمحافظة الظاهرة.

تم خلال الملتقى تقديم عرض مرئي حول «دور الأم في بناء المجتمع السليم المتوازن» حيث تناول دور الأم في إعداد النشء بصورة تعكس الآمال والطموحات للحاضر والمستقبل.

كما أقيم على هامش الملتقى معرض اشتمل على عدة أركان تعريفية وتوعوية صحية واجتماعية وتعليمية هادفة.

«أوقاف السيب» تدرس مهام واختصاصات اللجنة

العمانية: عقدت لجنة الأوقاف وبيت المال والزكاة بولاية السيب أمس بقاعة الاجتماعات بمكتب والي والسيب اجتماعها الأول لهذا العام برئاسة سعادة الشيخ إبراهيم بن يحيى الرواحي والي السيب رئيس لجنة الأوقاف وبيت المال والزكاة بالولاية. وقد ناقشت اللجنة خلال الاجتماع عددا من الموضوعات ذات العلاقة مهام واختصاصات اللجنة.

حلقة عمل تناقش الإصدار الجديد لنظام إدارة الجودة

■ وزير الخدمة خلال حضوره حلقة العمل

■ خلال تقديم حلقة نظام إدارة الجودة

أقيمت حلقة عمل حول ترقية نظام إدارة الجودة المطبق بوزارة الخدمة المدنية بما يتلاءم مع متطلبات الإصدار الجديد لمواصفة الآيزو (٩٠٠١-٢٠١٥) تحت رعاية معالي الشيخ خالد بن عمر بن سعيد المرهون وزير الخدمة المدنية صباح أمس بديوان عام الوزارة.

وأتى تنظيم هذه الحلقة إيمانا من وزارة الخدمة المدنية بأهمية استمرار الارتقاء بأدائها وتطوير خدماتها المقدمة للمستفيدين من خلال تطبيق نظام إدارة الجودة بالوزارة، وحرص الوزارة على مواكبة كافة التغيرات والتحديثات والتحديات التي تجرى في مواصفة الآيزو لنظام إدارة الجودة، حيث تم خلال الفترة المنصرمة إجراء تشخيص ميداني شمل كافة التقسيمات التنظيمية بالوزارة، ومن هذا المنطلق فقد قامت الوزارة بعمل برامج تدريبية فيما يخص مواصفة الآيزو (٩٠٠١-٢٠١٥) ومواصفة الآيزو (٣١٠٠٠ و٣١٠١٠) الخاصة بإدارة المخاطر ومواصفة التدقيق الداخلي (١١١١-٢٠١١) وذلك لرفع كفاءة الكادر الوظيفي وتطويره فيما يتعلق بترقية إدارة نظام الجودة بالوزارة، وبما يكفل استمرار قيام الوزارة بدورها في تقديم المساندة الفنية اللازمة في هذا الجانب لبقية الوزارات والوحدات الحكومية. وتخلل حلقة العمل تقديم عرض مرئي من قبل الأستاذة سهير قربوج الخبيرة الدولية المتخصصة في تطبيقات نظم إدارة الجودة، تطرقت من خلاله إلى العديد من المحاور المرتبطة بالمواصفة الحديثة لنظام إدارة الجودة ومتطلباتها، وبصفة خاصة تلك المرتبطة بالإدارة العليا ومسؤولياتها في هذا الجانب، ومتطلبات إدارة وتقييم المخاطر حسب مواصفات الآيزو (٣١٠٠٠)، ومتطلبات مواءمة نظم إدارة الجودة مع إدارة التخطيط الاستراتيجي والمعلومات والمعرفة والمخاطر والابتكار، كما تطرقت الخبيرة خلال العرض إلى نتائج دراسة السياقات الداخلية والخارجية للوزارة قبل إرساء المواصفة الجديدة لنظام إدارة الجودة، والممارسات الإيجابية الحالية بالوزارة التي تشكل نقاط قوة في الارتقاء للإصدار الجديد من نظام الجودة، وأهم الخطوات والإجراءات التي يجب اتخاذها لتطبيق هذا الإصدار.

وحضر حلقة العمل سعادة السيد سالم بن مسلم البوسعيدي وكيل وزارة الخدمة المدنية لشؤون التطوير الإداري وسعادة الشيخ أحمد بن محمد الندابي وكيل الوزارة لشؤون الخدمة المدنية وسعادة الدكتور حماد بن حمد الغافري مستشار بالوزارة والمديرين العموم والمستشارين والخبراء وعدد من مسؤولي الوزارة.

ويذكر أن وزارة الخدمة المدنية بدأت منذ عام ٢٠٠٨م في تطبيق نظام إدارة الجودة بالوزارة، وذلك بهدف تمهيد الطريق نحو تبني الوزارة لأفضل الممارسات في المجالات الإدارية المختلفة، وتقديم الخدمة التي تحقق رضا المتعاملين معها، حيث تكللت مساعي الوزارة بالنجاح بحصولها على شهادة المطابقة للمواصفات العالمية الآيزو (٩٠٠١) في مجال إدارة الجودة بعد أن استوفت الاشتراطات والمقاييس الدولية في الجودة.

مناقشة ترسيخ وتفعيل قيم السبلة العمانية بضنك

ضنك - محمد الوحشي

استعرضت لجنة التنمية الاجتماعية بولاية ضنك عددا من الموضوعات التي تهم المجتمع ومن بينها ثقافة تكريم كبار السن من خلال العناية بهم سواء عن طريق الأسرة أو الجهات التي تعنى بذلك باعتبارهم ركيزة أساسية في المجتمع وخصلة حميدة أمر بها الدين الإسلامي الحنيف، وأولتها الحكومة جل اهتمامها بهذه الفئة لتحظى بحياة سعيدة وتمارس دورها في المجتمع.

كما تناول الاجتماع موضوع ترسيخ قيم السبلة العمانية وتفعيلها لتبقى منبرا مباشرا للتواصل يلامس واقع الحياة اليومية وتكون متنفسا للأهالي للتفاعل مع مجريات الأحداث ولإبراز قيمة السبلة العمانية في مجال الترابط المجتمعي على غرار ما كانت عليه سابقا.

وناقشت اللجنة العادات الدخيلة على المجتمع والتي أصبحت تؤثر عليه بشكل سلبي وما هو الدور الذي يمكن أن تقوم به اللجنة في هذا المجال، واستعرض الأعضاء الحساب البنكي والأوضاع المالية للجنة، كما تم استعراض بعض الحالات المحتاجة لبناء بعض المرافق والأثاث في منازلهم، وفيما يتعلق بنفقات العزاء والأعراس أكدت اللجنة على أهمية الحد من هذه النفقات وعدم المبالغة فيهما مع أهمية بذل المزيد من الجهد لتوعية المواطنين بذلك، وفي ختام الاجتماع طالب الأعضاء بفتح مقر للهيئة العمانية للأعمال الخيرية بمحافظة الظاهرة جاء ذلك في اجتماع اللجنة المنعقد يوم أمس برئاسة سعادة الشيخ حمد بن حمود بن سالم المحروقي والي ضنك رئيس اللجنة.

ختام دورة السعفيات بقرية بمة

قريات - سعاد السنانية

اختتمت بمشغل قرية بمة للخياطة والتطريز بولاية قريات دورة السعفيات التي نظمها فريق قريات الخيري بدعم من جمعية الرحمة للأمومة والطفولة وبالتعاون مع جمعية المرأة العمانية بقريات خلال الفترة من ٢ فبراير إلى ٨ مارس ٢٠١٧م حيث تم تخريج دفعة جديدة من المتدربات في مجال السعفيات وذلك بحضور سميرة السنانية رئيسة جمعية المرأة العمانية بقريات حيث قامت بتسليمهن شهادات الدورة وقد أبدعت النساء في هذا المجال حيث تم إنتاج العديد من المشغولات السعفية بابتكارات فنية حديثة والتي تصلح للتسويق وقد أبدت سميرة السنانية إعجابها بما قامت به النساء في المشغل من أعمال الخياطة والتطريز والسعفيات مؤكدة على حرص النساء في المحافظة على حرفة الخياطة التقليدية متمنية لهن مزيد من الإنجازات في عملهن.

مجلس إدارة جديد لجمعية المرأة بالسيب

السيب - بشير الريامي

اعتمدت وزارة التنمية الاجتماعية انتخاب عضوات مجلس الإدارة الجديد لجمعية المرأة العمانية بولاية السيب للعامين (٢٠١٧ / ٢٠١٨) حسب الانتخابات الأخيرة التي أقيمت في مقر الجمعية.

وقالت وفاء بنت علي العامرية رئيسة مجلس إدارة جمعية المرأة العمانية بالسيب «إن وزارة التنمية الاجتماعية اعتمدت أسماء الأعضاء الذين فازوا في الانتخابات التي أجرتها الجمعية في الشهر الماضي بحضور ممثل من الوزارة تولى عملية الإشراف على الإجراءات القانونية للانتخابات، حيث تم تشكيل مجلس الإدارة الجديد من كل من وفاء بنت علي العامرية رئيسة للمجلس، ولبنى بنت سليمان آل عبدالسلام نائبة للرئيسة، وبدرية بنت عبدالرحيم البلوشية أمينة للسر، وأمل بنت أحمد الهنائية أمينة للصندوق، وابتسام بنت حمدان الفارسية قائدة لعشيرة جوالات الجمعية، ومايدة بنت ناصر البلوشية رئيسة للجنة الدينية، وفاطمة بنت خميس السلامية رئيسة للجنة الصحية، وفضيلة بنت علي السيابية رئيسة للجنة الإعلامية، وصبرينة بنت سلطان الخروصية رئيسة للجنة حماية البيئة، وشريفة بنت سعيد الحارثية رئيسة للجنة تنمية مهارات المرأة، ومها بنت مسعود المسكرية رئيسة للجنة شؤون المرأة والطفل، وبدرية بنت علي العويسية نائبة لرئيسة تنمية مهارات المرأة.

وأضافت وفاء العامرية: إن الجمعية باشرت بوضع خطة عمل لهذه السنة فور اعتماد عضواتها رسميا من قبل الوزارة وتتضمن الخطة مجموعة من المناشط والفعاليات الاجتماعية بالولاية.

سعيا لتعمينها مستقبلا

٢٠ متدربة في الخياطة والتطريز بجمعية المرأة بالعوابي

العوابي - خليفة بن سليمان المياحي

بدأت بمقر جمعية المرأة العمانية بولاية العوابي بمحافظة جنوب الباطنة فعاليات الدورة التدريبية في مجال الخياطة والتطريز بمشاركة ٢٠ متدربة.

وقالت موزة بنت عبدالله الخروصية رئيسة الجمعية: إن الدورة جاءت بهدف استقطاب عدد من الفتيات الباحثات عن عمل يتم من خلالها تعريف المتدربات بعملية الخياطة والتطريز وفق المستجدات الحديثة حيث تعد هذه الدورة بمثابة فرصة لفتيات الولاية لممارسة هذه المهنة والتي توفر دخلا جيدا لكل من يمارسها على اعتبار أن مهنة الخياطة من المهن التي تلقى إقبالا من قبل فئات المجتمع ورغبة من إدارة الجمعية في أن تتبوأ الفتاة في ولاية العوابي دورها في هذا المجال ليتم تعمين مهنة الخياطة مستقبلا والتي ما زالت في أيدي القوى العاملة الوافدة، مشيرة إلى أن المدربة بدرية بنت سعيد السيابية تقوم بتنفيذ برنامج مكثف للمتدربات في مجال الخياطة والتطريز بكافة أشكالها على اعتبار أن مجال الخياطة والتطريز من المجالات الخصبة والمتعددة حيث يمتاز اللباس العماني بالتنوع والتعدد وهو ما يتم التركيز عليه في هذه الدورة متمنية من الجميع الحرص والمواظبة على الحضور والاستفادة وأن جهود الجمعية متواصلة في مجال تنمية المرأة وهناك خطط مقبلة لإقامة دورة في لغة الإشارة في الوقت ذاته فالجمعية لن تألو جهدا في توفير كل المتطلبات في مجال المرأة والطفل وإقامة الدورة ضمن الخطط والبرامج الداعمة لتحقيق أهداف وبرامج جمعيات المرأة العمانية كتلك التي تهدف إلى ضمان إيجاد مصادر دخل للأسر وتنمية مهارة المرأة في المجالات النسوية المختلفة.

■ جانب من دورة الخياطة والتفصيل بجمعية المرأة بالعوابي

انطلاق فعاليات ملتقى «تطوعي حياة» الثاني ببهلا

■ من الحضور

■ جانب من المحاضرة

■ معرض الفرق الخيرية والتطوعية

بهلا - أحمد بن ثابت المحروقي

انطلقت فعاليات ملتقى العمل التطوعي ببهلا «تطوعي حياة» في نسخته الثانية والذي ينظمه فريق بهلا الخيري التابع للجنة التنمية الاجتماعية ببهلا بالتعاون مع جمعية المرأة العمانية ببهلا ونادي بهلا ويستمر حتى ١٨ من مارس الحالي.

ويغطي الملتقى عددا من الأعمال التطوعية الاجتماعية والثقافية والرياضية ويعزز روح التعاون والتطوع والتكافل الاجتماعي بين أفراد المجتمع.

ورعى فعاليات انطلاق الملتقى الشيخ زاهر بن خليفة بن زاهر العلوي الأمين العام لجمعية الاستقامة الخيرية الإسلامية وبحضور أعضاء المجلس البلدي إلى جانب الجمعيات الأهلية والمهنية والمؤسسات الخيرية والمعنيين بالعمل التطوعي بالسلطنة وطلبة المدارس وذلك بقاعة الجوري بجمعية المرأة العمانية ببهلا.

وبدأت أعمال ندوة العمل التطوعي وأثره على الفرد والمجتمع والتي اشتملت على ثلاثة محاور رئيسية أدارها أحمد بن يحيى بن ناصر الوردي حيث كان المحوران الأول والثاني عن البعد الديني والاقتصادي للعمل التطوعي تحدث خلالهما الدكتور ماجد بن محمد بن سالم الكندي أمين فتوى بوزارة الأوقاف والشؤون الدينية عن الإحصائيات الاقتصادية بالأعمال التطوعية التي يقوم بها الأفراد وانعكاساتها في رفع ثروة بعض الدول كأمريكا وبريطانيا وأستراليا بمليارات الدولارات ولما للعمل التطوعي من دور بارز في حل الأزمات الاقتصادية وسد العجز في الميزانية العامة في الدول.

ومن ناحية دينية أكد الدكتور الكندي على أننا جميعا كمسلمين ومسلمات مطالبون بالانخراط في هذا المجال سواء كنا من صناع القرار بالدولة أو مسؤولين أو مواطنين فلا بد جميعا أن نسهم من وقتنا في تقديم ما هو خير للمجتمع بغية أجر الآخرة. فقد كان النبي صلى الله يغرس ثقافة العمل التطوعي بين أصحابه.

وجاء المحور الثالث عن الدور الاجتماعي في العمل التطوعي تضمن ورقة عمل قدمها الدكتور خلفان بن محمد بن خلفان الفهدي مدير دائرة التنمية الاجتماعية ببهلا ذكر من خلالها أن نضج المجتمع يأتي أولا من داخل الإنسان نفسه وهو من يغرس ثقافة الأعمال التطوعية ولا تقاس الأعمال الخيرية بالكمية بل بما يقدم. وأشاد بدور الأندية والجمعيات والفرق الأهلية في تنظيم الأعمال التطوعية من خلال المعسكرات والمحاضرات والندوات والمعارض وإقامة المعسكرات لتنظيف الأفلاج والطرقات وخدمة المجتمع والناس.

وتطرق الدكتور الفهدي إلى دور العمل التطوعي في تنمية مهارات الفرد كما أن المربين والمعلمات والمعلمين مناشدون بغرس ثقافة العمل التطوعي في الأجيال وأهمية إكسابهم المهارات اللازمة.

وقدم الشيخ زاهر بن خليفة بن زاهر العلوي ورقة عمل حول تجربة جمعية الاستقامة في العمل التطوعي عالميا، بينما استعرض سعيد بن حمد المحروقي عضو مجلس إدارة فريق بهلا الخيري تجربة فريق بهلا الخيري في نشر رسالة العمل التطوعي محليا. وعلى هامش الحفل افتتح معرض الفرق الخيرية والتطوعية بالسلطنة شارك فيه ١٩ فريقا من مختلف محافظات السلطنة وهي فريق بهلا الخيري وجمعية المرأة العمانية ببهلا ومركز الوفاء ببهلا والجمعية العمانية لأصدقاء المسنين وفريق السور التطوعي وفريق سرب العطاء الخيري وفريق أهل الخير وفريق إينار وفريق ثمرة العطاء التطوعي ومجموعة ساهم التطوعية وفريق مدها وفريق شباب العامرات التطوعي وفريق أرتال وفريق نزوى الخيري وفريق مسقط التطوعي وفريق خير أمة وفريق أثر شمعة لرعاية الأيتام وفريق السعادة لرعاية الأرامل والأيتام والجمعية العمانية لأمراض الدم الوراثية.

يذكر أن ملتقى (تطوعي حياة) يشهد خلال الأيام القادمة عدة مناشط وفعاليات اجتماعيا وثقافية يمكن متابعتها من خلال حسابات فريق بهلا الخيري في وسائل التواصل الاجتماعي ومنها الدورات التعليمية في تخطي الطاقات السلبية للمدربتين سامية القمشوعية وعميرة الشماخية ودورة للنساء (مراهقتي سر سعادتي) للمدربة نصراء المحروقية بالإضافة إلى مسابقة أفضل معسكر شبابي بين الفرق الأهلية التابع لنادي بهلا والتي ينظمها فريق بهلا الخيري بالتعاون مع نادي بهلا وكذلك فعاليات حملة للتبرع بالدم بالتعاون مع فريق الطماح وملتقى الأسرة ومعرض للأسر المنتجة وآخر للمشغولات اليدوية والحرف التقليدية ببهجة بهلا يومي الخميس والجمعة القادمين بالتعاون مع جمعية المرأة العمانية ببهلا وفريق النصر وجوالة نادي بهلا والمسير الخيري من نزوى إلى بهلا بالتعاون مع الفرق الرياضية الجبلية.

■ تكريم المشاركين

شراء معدات طبية لعدد من المستشفيات ومركز العامرات الصحي

الصحة توقع ٣ اتفاقيات تمويل مع «الغاز الطبيعي المسال»

■ من توقيع الاتفاقية

وقع بمبنى وزارة الصحة صباح أمس على ثلاث اتفاقيات لمشاريع صحية بتمويل من المؤسسة التنموية للشركة العمانية للغاز الطبيعي المسال.

ونصت الاتفاقية الأولى على تمويل المؤسسة التنموية للشركة العمانية للغاز الطبيعي المسال لمشروع شراء بعض أجهزة إنعاش القلب للمركز الوطني لأمراض القلب بالمستشفى السلطاني بمبلغ قدره (٦٣,٠٠٠) ثلاثة وستون ألف ريال عماني.

أما الاتفاقية الثانية فنصت على تمويل المؤسسة التنموية للشركة العمانية للغاز الطبيعي المسال لمشروع شراء بعض المعدات الطبية لعيادات الأسنان في مركز العامرات الصحي ومستشفى النهضة بمبلغ قدره (٢٥,١٤٠) خمسة وعشرون ألفا ومائة وأربعون ريالا عمانيا.

ونصت الاتفاقية الثالثة على تمويل المؤسسة التنموية للشركة العمانية للغاز الطبيعي المسال لمشروع إعادة تأهيل مختبر جراحة الأسنان والفم والوجه والفكين بمستشفى النهضة بمبلغ قدره (٨,٤٨٠) ثمانية آلاف وأربعمائة وثمانون ريالا عمانيا.

ووقع الاتفاقيات نيابة عن وزارة الصحة سعادة الدكتور درويش بن سيف المحاربي -وكيل وزارة الصحة للشؤون الإدارية والمالية وعن المؤسسة التنموية للشركة العمانية للغاز الطبيعي المسال خالد المسن- الرئيس التنفيذي للمؤسسة.

وحضر توقيع الاتفاقيات عدد من المسؤولين بوزارة الصحة والمؤسسة التنموية للشركة العمانية للغاز الطبيعي المسال، وأكد سعادة الدكتور درويش بن سيف المحاربي -وكيل وزارة الصحة للشؤون الإدارية والمالية- على أهمية الشراكة بين القطاع الحكومي والقطاع الخاص خدمة للصالح العام؛ مشيدا بالمبادرة الطيبة التي قدمتها المؤسسة التنموية للشركة العمانية للغاز الطبيعي المسال بتوفير أجهزة إنعاش القلب للمركز الوطني لأمراض القلب بالمستشفى السلطاني، ومعدات طبية لعيادات الأسنان في مركز العامرات الصحي ومستشفى النهضة، وإعادة تأهيل مختبر جراحة الأسنان والفم والوجه والفكين بمستشفى النهضة، معربا عن شكر الوزارة على مبادرتها المتواصلة والتي لا شك في أنها تسهم في الخدمات الصحية المقدمة.

وقال الشيخ خالد بن عبدالله المسن - الرئيس التنفيذي للمؤسسة التنموية للشركة العمانية للغاز الطبيعي المسال: إن هذه الاتفاقيات الثلاث تأتي لتؤكد الهدف الرئيسي الذي تسعى إليه الشركة للمساهمة لتنمية وتطوير هذا الوطن المعطاء، من خلال توفير الرعاية الصحية الجيدة والمناسبة. حيث يتصدر دعم القطاع أولوياتنا والذي من شأنه أن يؤهل المستشفيات والمراكز الصحية لمواكبة دعم النمو في البلاد وتطلعاته.

محافظ ظفار يكرم المدارس المعززة للصحة

■ راعي الحفل والحضور

■ جانب من التكريم

مكتب صلالة - عامر بن غانم الرواس

احتفلت المديرية العامة للخدمات الصحية لمحافظة ظفار والمديرية العامة للتربية والتعليم بالمحافظة أمس بتكريم الأفراد والمدارس المعززة للصحة والمؤسسات الداعمة لمناشطها وذلك على مسرح المديرية العامة للتراث والثقافة بصلالة، تحت رعاية معالي السيد محمد بن سلطان بن حمود البوسعيدي وزير الدولة ومحافظ ظفار.

وأشار حمد بن خلفان الراشدي مدير عام المديرية العامة للتربية والتعليم بمحافظة ظفار نائب رئيس اللجنة المشتركة للصحة المدرسية إلى أن برنامج المدارس المعززة للصحة من البرامج الرائدة، ويحظى باهتمام بالغ من قبل المعنيين بوزارة التربية والتعليم من العام الدراسي ٢٠٠٥ / ٢٠٠٦ في ثماني محاور تشمل في مكنونها الحفاظ على صحة الطلاب في البيئة المدرسية، ونوه الراشدي على أهمية الحفاظ على صحة أبناء المجتمع من خلال تطوير، وتحسين البيئة المدرسية للوصول إلى تحصيل دراسي مجيد.

وقالت أمينة بنت عوض عاشور الحبشية مديرة مدرسة ريسوت حينها والمكرمة في فئة إدارة المدارس الحاصلة على المستوى الذهبي إنها سعيدة بهذا التكريم، ويعد دافعًا لها في الاستمرار والمواصلة على العمل لخلق بيئة مدرسية صحية ومجتمع صحي.

وأوضحت أن المبادرة تعتبر استثمارا حقيقيا في التعليم وتنمية مهارات الأفراد حيث يعتمد البرنامج على توفير المكونات الرئيسية في المدرسة وتقديم الخدمات وخبرات متكاملة وإيجابية لحماية وتعزيز صحة التلاميذ والعاملين في المدرسة والنظام المدرسي مما ينعكس بالإيجابية على الأسرة والمجتمع.

وأوضحت نور بنت عبدالرحمن بالخير مديرة مدرسة السلام للتعليم الأساسي بولاية طاقة والحاصلة على المستوى الذهبي الاستعداد النفسي للمسابقة والتخطيط للعمل كان وفق خطة مرسومة من قبل فريق العمل وجرت التهيئة للمسابقة من خلال اجتماعات إدارة المدرسة ومجلس الأمهات والمجتمع المحلي لشرح المسابقة والأهداف التي وضعتها إدارة المدرسة لإنجاز العمل، حيث ركزت مدرسة السلام على إبراز المشكلات الصحية التي واجهت تلاميذها والمتمثلة في فقر الدم وارتباطه بالتحصيل الدراسي للتلاميذ والوصول إلى الوزن المثالي بالإضافة إلى التوعية والاهتمام بوجبة الإفطار قبيل الطابور الصباحي.

وقام معالي السيد محمد بن سلطان البوسعيدي وزير الدولة ومحافظ ظفار بتكريم إدارات المدارس وفرقها الحاصلة على المراكز الأولى، وتكريم المجيدين في برامج وأنشطة الصحة المدرسية وأعضاء التقييم المحلي والطلبة الفائزين بمسابقة بحوث حقائق الحياة على مستوى المحافظة والبالغ عددها حوالي ١٦٠ مكرما، بالإضافة إلى تكريم المؤسسات الخاصة الداعمة للمبادرة وللاحتفالية.

وتضمن المعرض مشاركات المدارس المنفذة لمبادرة المدارس المعززة للصحة في الجوانب الصحية المختلفة، وعرض تمثيلية توعوية من قبل طلبة المدارس بالإضافة إلى عرض مشاركة الصحة المدرسية وعيادة الفحص السريع لضغط الدم والسكر.

مستشفى النهضة يحتفل بيوم التمريض الخليجي

من فعالية احتفال مستشفى النهضة

نظم مستشفى النهضة ممثلاً في قسم التمريض أمس فعالية بمناسبة يوم التمريض الخليجي تحت شعار «معاك لنرعاك»، وذلك بحضور الدكتورة قمرة بنت سعيد السريرية مديرة المستشفى.

وتضمنت الفعالية فقرات متنوعة حيث تم تقديم عرض مرئي عن أهمية مهنة التمريض ودوره في تقديم الرعاية الصحية المتكاملة للمرضى، وعن قرحة العين وأعراضها والوقاية منها، وأيضًا عن موظفي «نحن نهتم» الذين يقومون بتسهيل عملية المراجعين بالرد على استفساراتهم. وتم افتتاح المعرض المصاحب للفعالية وهو عبارة عن مجسمات تعليمية عن نظام الخطة الوظيفية لتصنيف الحالات الطارئة، وأيضًا أنواع قرحة الفراش، وملصقات عن كيفية الاهتمام بفتحة القصبة الهوائية وعن الطرق الحديثة لعلاج الشبكية ومرض الصدفية وكيفية علاجها. وتعليم المجتمع عن كيفية التعامل مع الحالات الطارئة مثل الرعاف والإنعاش القلبي الرئوي والاختناق، وعن كيفية الوقاية من الأمراض المعدية.

عمومية السكري تقف على أنشطة عام ٢٠١٧

نظمت الجمعية العمانية لمرضى السكري مؤخرًا اجتماع الجمعية العمومية السنوي، وذلك في قاعة الاجتماعات بالمركز الوطني لعلاج أمراض السكري والغدد الصماء.

بدأ الاجتماع بكلمة للدكتورة نور بنت بدر البوسعيدية رئيسة مجلس إدارة الجمعية العمانية لمرضى السكري أوضحت فيها بأن الجمعية تأسست تحت مسمى الرابطة العمانية لمرضى السكري عام ٢٠٠٥ وقد تغير اسم الرابطة عام ٢٠٠٩ إلى الجمعية العمانية لمرضى السكري، وأضافت: إن «رؤيتنا في الجمعية هي مساعدة المصابين بمرض السكري أو المعرضين للإصابة به، والعمل على تحسين الخدمات العلاجية المقدمة لهم، وتثقيفهم بمخاطر مرض السكري ومضاعفاته وطرق الوقاية منه، كما أكدت البوسعيدية أن انتشار وسائل التواصل الاجتماعي قد أسهمت في رفع اسم الجمعية وانتشارها بين أفراد المجتمع وأن الجمعية أصبحت تمتلك حسابات فعالة في وسائل التواصل الاجتماعي ولذلك يستطيع الأفراد من خلالها التسجيل بعضوية الجمعية، وهذا زاد من ثقة المنتسبين إليها، وكسب الثقة لدى مؤسسات الداعمة للجمعية.

وكشفت البوسعيدية أن الجمعية أقامت خلال الفترة المنصرمة العديد من الفعاليات وحلقات العمل والمعارض التي تصب في أهداف الجمعية السامية لخدمة مرضى السكري. وفي عام ٢٠١٦م أشرفت الجمعية على ما يقارب ٢٩ فعالية كان لها الأثر الكبير بالمجتمع والمؤسسات الداعمة.

بعدها قدم صالح الحربي أمين سر الجمعية التقرير الإداري، ثم قدمت الدكتورة منى الحكمانية التقرير المالي للجمعية وإنجازاتها لعام ٢٠١٦ حيث حرصت الجمعية العمانية لمرض السكري منذ تأسيسها، على نشر الوعي الصحي عن مرض السكري بين أفراد المجتمع العماني والأشخاص المصابين بهذا المرض وذويهم، رغبة في مساعدتهم للتعامل مع هذا المرض بأفضل الطرق العلمية السليمة، ومساعدتهم على تجنب مضاعفاته، وكذلك للارتقاء بالمستوى الصحي ولنشر المعرفة عن الأساليب الحديثة المتبعة في علاجه، حيث إنه طبقًا لمنظمة الصحة العالمية فإنّ مرض السكري يعد من الأمراض الأكثر شيوعًا بين المجتمعات في العالم.

ومن ثم تمّ فتح باب النقاش بين الأعضاء الفاعلين للجمعية ومجلس إدارة الجمعية العمانية لمرضى السكري.

وفي الختام تقدمت رئيسة الجمعية بطرح خطة الفعاليات العام القادم وشكر الحضور على تلبية دعوة الحضور للاجتماع الجمعية العمومية السنوي.

QNB

بنك قطر الوطني فرع سلطنة عمان

الحد الأدنى لمتطلبات الإفصاح بالقوائم المالية لنهاية السنة

حساب الأرباح والخسائر للسنة المنتهية في ٣١ ديسمبر ٢٠١٦

التفاصيل	إيضاح	السنة الحالية (ألف ريال عماني)	السنة السابقة (ألف ريال عماني)
مجمل إيرادات الفوائد		١٢,٨٢١	٦,٣٣٥
مصروفات الفوائد		(٥,٨١٣)	(٢,٣١٩)
صافي إيرادات الفوائد		٧,٠٠٨	٤,٠١٦
فوائد محتجزة		-	-
إيرادات تشغيل أخرى:		٩٧٧	١,٤١٠
١- إيراد توزيعات الأرباح		-	-
٢- صافي إيراد الأتعاب والعمولات		٨٨٢	١,٢٥٠
أ- إيراد الأتعاب والفوائد		٨٨٢	١,٢٥٠
ناقصا: ب- مصروفات الأتعاب والفوائد		-	-
٣- صافي إيراد العملة الأجنبية		٩٥	١٦٠
أ الإيراد		٩٥	١٦٠
ناقصا: ب مصروفات		-	-
٤- صافي الإيرادات من التعامل بالأوراق المالية		-	-
أ الإيراد		-	-
ناقصا: ب المصروفات		-	-
٥- صافي الإيرادات من استثمارات الأوراق المالية		-	-
أ الإيراد		-	-
ناقصا: ب المصروفات		-	-
إيرادات أخرى		-	-
مجمل الإيرادات		٧,٩٨٥	٥,٤٢٦
مصروفات إدارية عمومية	١٢	(٤,٣٥٧)	(٣,٨٢٠)
الاستهلاك		(٢٩٤)	(٣٣٧)
مجموع تكاليف التشغيل		(٤,٦٥١)	(٤,١٥٧)
صافي أرباح التشغيل (أرباح الأنشطة الاعتيادية قبل المخصصات)		٣,٣٣٤	١,٢٦٩
إيرادات من شركات تابعة	٧	-	-
(أ).....		-	-
إيرادات من شركات شقيقة		-	-
(أ).....		-	-
إيرادات من أنشطة أخرى مصرح بها		-	-
(أ) أنشطة استثمارية		-	-
ديون معدومة ومشطوبة		-	-
مخصصات عامة		(١,٢١٤)	(٩٤٥)
مخصص خاص لخسائر القروض		٣٤	(١,١٩٠)
مخصص انخفاض قيمة الاستثمارات		-	-
مخصص مخاطر وارتباطات متبلورة غير مسجلة		-	-
أرباح السنة بعد خصم مخصص خسائر القروض		٢,١٥٤	(٨٦٦)
الضريبة		(٣٤٦)	١٠٠
صافي الربح بعد الضريبة		١,٨٠٨	(٧٦٦)
إيرادات شاملة أخري عن السنة		-	-
الحركة في القيمة العادلة لاستثمارات متاحة للبيع عن السنة		-	-
- أثر تبادل العملات عن السنة		-	-
- إيرادات شاملة أخري عن السنة		-	-
مجموع الايرادات الشاملة للسنة		١,٨٠٨	(٧٦٦)

الأصول والالتزامات كما في ٣١ ديسمبر ٢٠١٦

الأصول	السنة الحالية (ألف ريال عماني)	السنة السابقة (ألف ريال عماني)	الالتزامات	السنة الحالية (ألف ريال عماني)	السنة السابقة (ألف ريال عماني)
١- النقد	١,٢٧٩	٢,٢٣٧	١- ودائع (متضمنة ودائع حكومية)	٢٦٠,٦٢٠	١٤٩,٢١١
٢-أرصدة لدى البنك المركزي العماني	٥٠,٠٣٨	٤٤,٩٧٠	(أ)تحت الطلب	٤٥,٦٧٤	٩,٩٩١
٣-وديعة رأسمالية لدى البنك المركزي العماني	٥٠٠	٥٠٠	(ب)توفير	٥,٦٤٢	٥,٢٠٥
٤-سندات حكومية وأوراق مالية أخرى	-	-	(ج)لأجل	٢٠٩,٣٠٤	١٣٤,٠١٥
٥-سندات خزانة وسندات أخرى	-	-	٢-شهادات إيداع	-	-
٦-مستحقات على المركز الرئيسي، الفروع، المساهمين الرئيسيين والمراسلين بالخارج	٧,٦٩٢	٣٥٨	٣- مستحقات للمركز الرئيسي، الفروع، المساهمين الرئيسيين والمراسلين بالخارج	٨٤,٨٥١	٩١,٩٧٤
٧- مستحقات على البنوك		-	٤- مستحقات للبنوك	١٥,٠٥٣	١,٩٥٤
أ ودائع	-	-	أ – ودائع	١٥,٠٥٣	١,٩٥٤
ب قروض وسلف		-	ب- قروض	-	-
٨-إيداعات أخرى بسوق النقد	-	-	٥- إيداعات سوق النقد الأخرى	-	-
٩-استثمارات	٢٤,٥٦٠	١٠,٣٨٢	٦-قروض من البنك المركزي العماني	-	-
١٠-قروض وسلف (بعد خصم مخصص خسائر القروض والفوائد المجنبة)	٣٣٦,٧٧٦	٢٢٧,٦٠٨	٧- رأس المال ×/رأس المال المخصص #	٥٥,٠٠٠	٤٠,٠٠٠
١١-أصول ثابتة ملموسة	٥٠٦	٥٠٩	٨-احتياطيات	٥٠٠	٥٠٠
١٢-خسائر مرحلة	-	-	٩- أرباح محتجزة	٢,٧١٧	٩٠٩
١٣-أصول أخرى	٢٩,٧٢٥	٣٣,٧٦٩	١٠-التزامات أخرى	٣٢,٣٣٥	٣٥,٧٨٥
مجموع الأصول	٤٥١,٠٧٦	٣٢٠,٣٣٣	مجموع الالتزامات	٤٥١,٠٧٦	٣٢٠,٣٣٣

* تنطبق على البنوك المحلية
# تنطبق على البنوك الأجنبية

تتضمن الاحتياطيات تمويل المركز الرئيسي بمبلغ ٥٠٠,٠٠٠ ريال عماني عن الوديعة الرأسمالية

المدير العام — المراجعون الخارجيون

الشركة الأهلية للصناعات التحويلية ش.م.ع.م

ص.ب:٢٦٢ الرمز البريدي:١٣٠ العذيبة هاتف : ٢٤٧٨٩٤٥٠ فاكس :٢٤٧٨٩٤٥٣

اعلان الدعوة لحضور اجتماع الجمعية العادية السنوية وغير العادية

يسر مجلس ادارة الشركة الأهلية للصناعات التحويلية ش.م.ع.م ، دعوة المساهمين الكرام لحضور اجتماع الجمعية العادية السنوية والجمعية العامة غير العادية للشركة ، وذلك بمقر الشركة بالحي التجاري في تمام الساعة الواحدة والنصف من مساء يوم الخميس الموافق ٢٠١٧/٠٣/٣٠ لمناقشة جدول الأعمال التالي:

اولا : اجتماع الجمعية العامة العادية السنوية :

١-دراسة تقرير مجلس الادارة عن السنة المالية المنتهية في ٢٠١٦/١٢/٣١م والموافقة عليه .
٢- دراسة تقرير مراقب الحسابات والموافقة على الميزانية العمومية وحساب الأرباح والخسائر عن السنة المالية المنتهية في ٢٠١٦/١٢/٣١م والموافقة عليه .
٣- التصديق على بدل حضور جلسات مجلس الادارة واللجان المنبثقة التي تقاضاها أعضاء مجلس الادارة عن السنة المالية المنصرمة ، وتحديد مقدار البدل للسنة المالية القادمة (حسب المرفق).
٤- احاطة الجمعية بالتعاملات التي اجرتها الشركة مع الأطراف ذات علاقة خلال السنة المالية المنتهية في ٢٠١٦/١٢/٣١م (حسب المرفق) .
٥-احاطة الجمعية التعاملات التي ستجريها الشركة مع الأطراف ذات علاقة خلال السنة المالية التي ستنتهي في ٢٠١٧/١٢/٣١م (حسب المرفق) .
٦-تعيين مراقب حسابات للسنة المالية التي ستنتهي في ٢٠١٧/١٢/٣١م وتحديد أتعابهم .

ثانيا : اجتماع الجمعية العامة غير العادية :

١-زيادة رأسمال الشركة المصدر من ٥٣٦,٠٠٠ريال عماني الى ٨٠٠,٠٠٠ ريال عماني عن طريق حق الافضلية.
٢-التعهد بالتغطية من الافاضل / محمد علي بن حسن بن علي اللواتي و علي بن مال الله بن علي حبيب اللواتي في زيادة رأسمال المصدر .

وفقا للنظام الأساسي للشركة يحق لأي مساهم أن يفوض خطيا أي شخص لحضور الاجتماع والتصويت على القرارات المتخذة نيابة عنه ، على أن يكون التفويض على بطاقة التفويض الصادرة من شركة مسقط للايداع والمقاصة المرفقة بالدعوة ، ويجب بالنسبة للشخص الطبيعي أن يرفق ببطاقة التفويض نسخة من البطاقة الشخصية للبالغين ، وجواز سفر للنساء والقصر الذين لا يحملون بطاقة شخصية وبطاقة مقيم أو جواز سفر لغير العمانين .كما يجب بالنسبة للشخص الاعتباري أن تكون بطاقة التفويض موقعا عليها من أحد الأشخاص المفوضين بالتوقيع ومختومة بختم الشركة ومرفقا بها شهادة التسجيل التجاري ونموذج المفوضين بالتوقيع . كما يرجى الحضور الى مقر الاجتماع قبل الموعد بنصف ساعة على الأقل .

وفي حالة وجود أية استفسارات يرجى الأتصال بالفاضل / عادل الكشري على هاتف رقم ٢٤٧٨٩٤٥٠

رئيس مجلس الادارة — مراقب الحسابات — المستشار القانوني

تبدأ فعاليتها ٢١ من هذا الشهر

«الكهرباء والمياه» تنهي استعداداتها للاحتفال باليوم العالمي للمياه

أنهت الهيئة العامة للكهرباء والمياه استعداداتها للاحتفال باليوم العالمي للمياه والذي يصادف الثاني والعشرين من مارس كل عام وذلك بجملة من الأنشطة والفعاليات والتي سيتم تنفيذها وفق جدول زمني مخطط لتضم جميع فروع ودوائر الهيئة في محافظات السلطنة، وستتضمن الفعاليات التي سيتم تنفيذها عددا من البرامج المتنوعة والهادفة إلى تعزيز الوعي بأهمية المحافظة على المياه وضرورة الترشيد بالإضافة إلى أهمية التعامل الإيجابي مع الموارد المائية وسيتم إشراك مؤسسات أخرى في احتفالات الهيئة باليوم العالمي للمياه.

وستبدأ سلسلة الفعاليات التي ستنظمها الهيئة في الحادي والعشرين من مارس وتستمر إلى ١٢ أبريل سيتم خلالها الاحتفاء بعدد من الأنشطة تشتمل على تنفيذ معارض توعوية وعروض مرئية ومسرحية يقدمها طلاب المدارس ومحاضرات توعوية لعدد من المختصين في قطاع المياه، كما سيتم تكريم الموظفين المتقاعدين بالهيئة لجهودهم طوال فترة عملهم السابقة إضافة إلى مسابقات متنوعة هادفة تسهم في تعزيز الوعي، كما سيتم على هامش هذه الاحتفالات التعريف بمشاريع وجهود الهيئة في مختلف المحافظات.

وسيتم تنفيذ الفعاليات في جميع محافظات السلطنة التابعة للهيئة حيث ستبدأ الفعاليات بتاريخ ٢١ مارس في محافظة البريمي إضافة الى المشاركة في فعاليات اليوم العالمي للمياه في الجامعة الألمانية وتقديم محاضرة توعوية في مدرسة السيب العالمية، كما سيتم الاحتفال باليوم العالمي في محافظة الداخلية بتاريخ ٢٦ مارس وفي الظاهرة بتاريخ ٢٧ مارس وفي جنوب الباطنة بتاريخ ٢٩ مارس وبتاريخ ٣٠ مارس في محافظة مسقط وفي الوسطى بتاريخ ٣ أبريل وبتاريخ ٤ أبريل في شمال الشرقية وبتاريخ ٥ أبريل في محافظة جنوب الشرقية، وفي شمال الباطنة بتاريخ ١١ أبريل وتختتم الفعاليات في محافظة مسندم بتاريخ ١٢ أبريل.

ندوة تدرس قانون المجالس البلدية ولائحته التنفيذية بصحار

■ جانب من الحضور

صحار – عبدالله بن محمد المعمري

أقيمت أمس بقاعة جامع السلطان قابوس بولاية صحار ندوة قانون المجالس البلدية وشرح لائحته التنفيذية وذلك برعاية سعادة الشيخ مهنا بن سيف اللمكي محافظ شمال الباطنة وبحضور سعادة الشيخ علي بن أحمد بن مشاري الشامسي والي صحار إلى جانب أعضاء المجلس البلدي بالمحافظة وعدد من مديري المؤسسات الحكومية.

وألقى علي بن مبارك الرشيدي نائب رئيس المجلس البلدي بمحافظة شمال الباطنة كلمة أوضح من خلالها أهمية الإلمام التام بقانون المجالس البلدية والأدوار المجتمعية المرتبطة بها وأضاف: إن المجالس البلدية ذات أهمية كبرى لما لها من ارتباط وثيق بحياة المواطن وتكمن تلك الأهمية من خلال مشاركة ممثلي المواطنين للأجهزة الحكومية في إدارة الخدمات والمساهمة في تعديلها وإبداء التوصيات والمقترحات للوصول الى افضل وأرقى الخدمات مما يجعل من تلك التوصيات والمقترحات للوصول الى أفضل وأرقى الخدمات مما يجعل تلك المشاركة من المواطن متمثلاً في ممثليه في هذه المجالس في موقع المسؤولية المشتركة مع الجهات الحكومية وهذا بدوره يزيد من مستوى الوعي والمسؤولية لدى الأعضاء من خلال مشاركتهم في صنع القرار.

وأضاف: إن الاختصاصات التي حددها المشرع للمجالس البلدية تجعل من هذه المجالس شركاء في التوصيات والمقترحات التنموية لهذا الوطن وأملنا كبير في أن هذه الاختصاصات تكون اكثر شمولية في مشاركتها في صنع القرار في المجالات التنموية والبلدية على حد سواء في الفترات القادمة فكما هو معلوم أن التدرج في الأمور من سنن الكون وقد استغرقت دول متقدمة سنوات للتدرج في مجالسها.

اشتملت الندوة على أربعة محاور قدمها الدكتور سالم بن سلمان الشكيلي المستشار القانوني لمجلس الشورى، ففي المحور الأول تطرق إلى التعريف بمؤسسات الدولة والأحكام حيث تم التعريف بسلطات الدولة المستمدة تشريعها من النظام الأساسي للدولة.

أما المحور الثاني فجاء عن مفهوم العمل البلدي والذي تحدث فيها المحاضر عن التقسيم الإداري للسلطنة وتنظيم عمل المحافظين، وكانت المجالس البلدية في السلطنة عنوان المحور الثالث وتمثلت في الشكل العام للمجالس البلدية وحقوق وواجبات الأعضاء والاختصاصات والنظام الداخلي للمجلس البلدي.

أما المحور الرابع والأخير فتناول رقابة الحكومة على المجالس البلدية ومستقبل العمل البلدي بشكل عام لتختتم الندوة بفتح النقاش والاستفسارات حول قانون المجالس البلدية ولائحته التنفيذية.

التعريف بأدوات قياس تدفق مياه الأفلاج بلوى

■ من العمل الميداني

لوى – عبدالله بن سالم المانعي

قدم راشد بن محمد المقبالي فني حفر آبار بقسم موارد المياه ببلدية لوى محاضرة عن الأفلاج استهدفت ثلة من طالبات مدرسة أسماء بنت أبي بكر للتعليم الأساسي ضمن خطة التوعية وذلك بقاعة البلدية.

وتطرق المحاضر إلى الأفلاج وأنواعها في السلطنة عامة المتمثلة في الغيلية والداودية والعيون واستعرض الأفلاج التي تزخر بها قرى الولاية الجبلية حيث قدم شرحا مفصلا لها.

وكانت هناك عقب ذلك زيارة ميدانية لفلج المربعة بمنطقة فزح الجبلية تم خلالها إعطاء شرح مفصل عن الأدوات المستخدمة بقسم موارد المياه بالبلدية في قياس تدفق المياه بالأفلاج وأداة قياس طول السواري للأفلاج من خلال الزيارات الميدانية التي ينفذها القسم.

معسكر «اليوم الكامل» بمنطقة وادي نام

القابل - راشد بن محمد الحارثي

نظمت بلدية القابل معسكر عمل اليوم الكامل، بمشاركة ٥٠ مشاركا يمثلون شباب منطقة وادي نام التابعة لولاية القابل وبحضور ودعم أعضاء المجلس البلدي وبعض أفراد شركات القطاع الخاص والجهات الحكومية والأهلية، وذلك ضمن الجهود المشتركة بين شباب الولاية التي تهدف إلى تفعيل أنشطة الشباب خلال الإجازة الأسبوعية تم تقسيم المشاركين إلى خمس مجموعات عمل توزعت بين قرى مختلف القرى تم خلالها تنفيذ العديد من الأنشطة أبرزها تسوية الطرقات والأماكن العامة وإزالة الأتربة والصخور من على جانبي الشارع ونقلها الى الأماكن المخصصة لها بعيدا عن الأحياء السكنية، كما تم نقل كميات أخرى من مخلفات النخيل والأشجار الميتة والتخلص منها. وللتعرف أكثر على ما تم خلال فعاليات المعسكر يقول علي بن خادم السعدي عضو المجلس البلدي أن الهدف الأساسي من تنظيم هذا المعسكر التطوعي يأتي ضمن الخطة السنوية التوعوية التي تنتهجها بلدية القابل بالتعاون مع كافة القطاعات في ما يخدم مختلف شرائح المجتمع وإتاحة الفرصة للشباب من اجل المساهمة في خدمة مجتمعهم وزيادة التواصل بين شباب الولاية ومختلف المؤسسات الحكومية ذات الطابع الخدمي وجهاز البلدية حيث تم ضمن أنشطة المعسكر التطوعي تنفيذ حملة لنظافة عدد من المساجد شملت إزالة الأتربة من داخل المساجد ونقل المخلفات الترابية.كما اشتمل البرنامج على حملة للنظافة العامة وإزالة المشوهات وتنظيف الأفلاج حيث شاركت مجموعة طيبة من الشباب في تنفيذ برنامج العمل بالمعسكر بتعاون طيب وإقبال جيد ولدينا خطة طموحة لتنفيذ برامج وأنشطة أخرى لخدمة مختلف قرى الولاية خلال الفترة المقبلة خاصة خلال إجازة نهاية العام الدراسي. ويقول عبدالله بن علي الحمحامي مدير بلدية القابل: قام قسم التوعية بالبلدية بزيارات ميدانية للالتقاء بعدد كبير من الأهالي وذلك بمشاركة عدد من الشباب وذلك لحث الأهالي على تعزيز جانب النظافة العامة خاصة الأفلاج والموارد المائية والتخلص من النفايات بطريقة صحية وأهمية مراجعة المؤسسات الصحية فيما يتعلق بالمرضى. كما تم الالتقاء بعدد من المقاولين وتعريفهم بالقرارات الوزارية وإجراءات البلدية فيما يتعلق بأنشطة تشييد المباني والوقوف على سير العمل ببعض هذه الأنشطة.

«المحافظة على الموارد المائية» محاضرة بالخابورة

■ جانب من الطلبة الحاضرين

الخابورة- حمد بن سعيد المقبالي

نفذت بلدية الخابورة ممثلة بقسمي التوعية وموارد المياه محاضرة بمدرسة الحواري بن مالك بعنوان الموارد المائية ومصادرها وطرق المحافظة عليها، وذلك لتوعية الطلبة بضرورة المحافظة على المياه واستغلالها الاستغلال الأمثل وعدم هدرها والمحافظة على البيئة المحيطة بها. وتم تعريف الطلبة بالسدود وأنوعها وطرق تخزين المياه بجوف الأرض والتي يستفيد منه الجميع، كما تم توعية الطلبة عن أهمية المياه وأن الماء شريان الحياه لكل كائن حي ولا يمكن الاستغناء عنه واهتمام الحكومة بتطوير مصادر هذه الثروة الوطنية والتي يجب على الجميع المحافظة عليها والتقليل من الإسراف واختتمت المحاضرة بتوزيع مطويات توعوية هادفة للحث على الترشيد الأمثل في استهلاك المياه والمحافظة عليها لضمان استدامتها للأجيال القادمة.

قرار بتنظيم إقامة مظلات السيارات أمام المنازل خارج حدود قطعة الأرض

■ أحمد الشحي

أصدر معالي أحمد بن عبدالله بن محمد الشحي وزير البلديات الإقليمية وموارد المياه قرارا وزاريا رقم ٢٠١٧/٦٣ بتنظيم إقامة مظلات السيارات أمام المنازل خارج حدود قطعة الأرض على أن يعمل به بعد مضي (٣) ثلاثة أشهر من تاريخ نشره في الجريدة الرسمية.

وجاءت مواد اللائحة على النحو التالي:

مادة (٢): لا يجوز إقامة مظلات السيارات أمام المنزل خارج حدود قطعة الأرض، إلا بعد الحصول على التصريح من البلدية.

المادة (٣): يكون التصريح بإقامة مظلات السيارات أمام المنزل وفقاً للضوابط الآتية:

أ-أن تكون الأرض القائم عليها المنزل ذات استعمال سكني.

ب-أن يلتزم المصرح له بإجراء الصيانة الدورية للمظلة.

ج-ألا يؤثر إقامة المظلة على احتياجات المنطقة من المواقف العامة.

د- ترك مسافة (١) متر واحد على الأقل بين حافة الشارع والمظلة.

هـ- ألا تتجاوز مساحة الأرض القائم عليها المنزل عن (٢م٨٠٠) ثمانمائة متر مربع.

و- ألا تقل المسافة بين حدود الأرض المبيّن في الرسم المساحي والشارع عن (٦م) ستة أمتار.

ز- ألا يتجاوز عدد المواقف لأكثر من (٢) سيارتين في المظلة الواحدة، وأن تكون مساحة كل موقف (٣×٦) ثلاثة أمتار في ستة أمتار سواء بشكل طولي أو عرضي حسب المسافة المتوفرة أمام قطعة الأرض.

المادة(٤): يكون التصريح بإقامة مظلة السيارات أمام المنزل وفق النماذج المعتمدة في هذا الشأن وفق الاشتراطات الفنية الآتية:

أ-الأساسات: تكون من الخرسانات الإسمنتية بحجم لا يقل عن (٦٠ X٦٠ X١٠٠ سم) بداخل الأرض فيما عدا (٥ سم) من الجزء العلوي يكون فوق مستوى أرضية الموقف، كما يتم تثبيت المسامير المجلفنة (البراغي) بطول (٤ سم) وقطر (٢سم)، و(٤) أربعة مع لوحة من الحديد المجلفن بحجم (٣٥ X٣٥ X٢سم)، وذلك لتثبيت أعمدة المظلة.

ب-أعمدة المظلة: تكون من الحديد المجلفن من نوع (Class -C) بقطر لا يقل عن (١٥ سم) للعمود دائري الشكل، أو بحجم لا يقل عن (١٢ X١٢ X٠,٥ سم) للعمود مربع الشكل مع تثبيت لوحة الحديد المجلفن بحجم لا يقل عن (٣٠X٣٠ X١,٢ سم)، على أن تكون الأعمدة ملاصقة لسور المبنى، شريطة ألا يوجد أي عمود أو أي عائق من الجهتين الأمامية والجانبية للمظلة، ويتم طلاء الأعمدة باللون الأبيض أو الحليبي.

ج-سقف المظلة: يغطى بقماش من مادة البولي ايثلين عالي الكثافة(HDPE) الواقية من الأشعة فوق البنفسجية، على أن تكون باللون الأبيض أو الحليبي، ويثبت على الحديد المجلفن بقطر (٥ سم) على الأقل، والمثبت على الدعامات المتصلة بأعمدة المظلة الرئيسية، على أن يكون السقف بشكل قبة مخروطية، أو نصف قوس، وبأقصى ارتفاع (١) متر واحد.

د- ارتفاع المظلة: المسافة بين أسفل نقطة في سقف المظلة وحتى الأرضية بارتفاع (٢٦٠ سم).

هـ - أرضية المظلة: يتم تركيب البلاط المتشابك (الانترلوك) بسمك (٦ سم)، وميل متجه من السور إلى الشارع نزولا.

المادة (٥): في حالة رغبة المصرح له بإقامة مظلة السيارات من الخشب يجب أن تكون بالمواصفات المحددة من قبل البلدية.

المادة (٦): يحظر إقامة مظلات السيارات أمام المنازل على الشوارع الرئيسية.

المادة (٧): يلتزم المصرح له بسداد رسم قدره (٣٠) ثلاثون ريالا عمانيا عن المظلة الواحدة لمرة واحدة.

المادة (٨): لا يعد التصريح تملكا للموقع المقام عليه المظلة.

المادة (٩): يجب على طالب الترخيص الحصول على موافقة الجهات الخدمية التي لها خطوط خدمات خارج حدود قطعة الأرض، كما يجوز تمرير خطوط الخدمات في الموقع.

المادة (١٠): للبلدية طلب إزالة المظلة من المصرح له لأسباب مبررة، ويحق لها في حال عدم الإزالة أن تقوم بإزالة المظلة على نفقته دون تعويض.

المادة (١١): يعاقب كل من يخالف أحكام هذه اللائحة بغرامة إدارية قدرها (٥٠) خمسون ريالا عمانيا، مع إلزام المخالف بتصحيح المخالفة، أو إزالتها على نفقته، وفي حال تكرار المخالفة تضاعف الغرامة.

قانونية بلدي مسقط تبحث خطة عملها للعام الحالي

■ د. محمد السعدي يترأس الاجتماع

اجتمعت اللجنة القانونية بالمجلس البلدي لمحافظة مسقط أمس لمناقشة خطة أعمالها لعام ٢٠١٧م، حيث ترأس الاجتماع الدكتور محمد بن علي الحميدي السعدي رئيس اللجنة.

وتوصلت اللجنة خلال الاجتماع إلى صياغة خطة العمل التي ستقوم بتنفيذها في العام الحالي، وذلك بعد الاستماع لمقترحات الأعضاء وآرائهم، وتتضمن الخطة تقسيما لمهام اللجنة الأساسية والمتضمنة دراسة ما يحال إليها من المجلس واللجان الأخرى التابعة له، وإعداد دراسة قانونية شاملة حول عدد من الموضوعات ذات الأولية والمتصلة اتصالا مباشرا بالمجتمع المحلي، وتحديد الجهات الحكومية لاستضافتها خلال الفترة الثانية بشكل عام والعام الحالي على وجه خاص.

ويأتي إعداد هذه الخطة بناء على خطاب معالي المهندس رئيس المجلس البلدي بشأن موافاة المجلس بخطة عمل لجان المجلس الدائمة بما فيها اللجنة القانونية خلال عام ٢٠١٧؛ لتحقيق توجه المجلس نحو إثراء جدول أعمال المجلس بالموضوعات ذات الطبيعة القانونية الهادفة التي تسعى إلى الارتقاء بجودة الحياة في المحافظة، مع ضرورة تحديد الأولويات عند اقتراح التوصيات، وفقاً لحاجة المجتمع، مع المحافظة على المكتسبات الوطنية، والأخذ في الاعتبار التقليل من الأعباء المالية على موازنات الدولة من خلال المشاركة المجتمعية، إلى جانب تبسيط الإجراءات وسرعة إنجاز المعاملات البلدية من خلال تطوير النظم واللوائح البلدية.

شرح قاعدة «صحتي في غذائي» بالسنينة

■ من المحاضرة

السنينة - فايزة الشامسية

نفذت بلدية السنينة محاضرة بعنوان «صحتي في غذائي» لطلاب الصف الخامس والسادس الابتدائي بمدرسة السنينة للتعليم الأساسي، تم خلالها تعريف الطلاب بقواعد سلامة الغذاء وضرورة الالتزام بهذه القواعد من أجل صحتهم وصحة الغذاء. حيث تميزت المحاضرة بالمشاركة الإيجابية من قبل الطلاب.

الاعتراف بمؤسسات تعليمية في دول صديقة ورفض برامج لعدم الأهلية

عقدت لجنة الاعتراف بمؤسسات التعليم العالي غير العمانية ومعادلة المؤهلات الدراسية الصادرة منها مؤخرا اجتماعها الأول لهذا العام، وقد خرجت اللجنة بعدد من القرارات الهامة.

فقامت اللجنة بإصدار عدد من القرارات المتعلقة بالاعتراف بمجموعة من المؤسسات التعليمية حول العالم. فتم إدراج مجموعة من مؤسسات التعليم العالي الصينية ضمن قائمة مؤسسات التعليم العالي الموصى بالدراسة بها من قبل الوزارة بجمهورية الصين الشعبية على أن تكون الدراسة بالانتظام الكلي والحضور بالمقر الرئيس لتلك المؤسسات، وتتوفر قائمة بأسماء هذه الجامعات على موقع الوزارة mohe.gov.om. كما أن اللجنة أقرت إدراج مجموعة من مؤسسات التعليم العالي بجمهورية المجر المدرجة أدناه كمؤسسات تعليم عال موصى بالدراسة بها على أن تكون الدراسة بالانتظام الكلي بالمقر الرئيس لهذه المؤسسات وهي:

Eotvos Lorand University- University of Szeged- University of Pesc- Semmelweis University- University of Miskolc- Budapest University of Corv - -Technology and Economics nus University of Budapest- University of Pannonia- University of west Hungary- Szent Istvan University ((Godollo

إضافة إلى موافقة اللجنة على إدراج - Ning ia Polytechnic بجمهورية الصين الشعبية، وجامعة الأعمال والتكنولوجيا الأهلية بالمملكة العربية السعودية، وكلية البحرين التقنية بمملكة البحرين وHalmstad University بالسويد، كمؤسسات تعليم عال موصى بالدراسة بها على أن تكون الدراسة بالانتظام الكلي بالمقر الرئيس لهذه المؤسسات.

كما قامت اللجنة بالموافقة على إدراج بعض مؤسسات التعليم العالي بجمهورية الهند ضمن قائمة مؤسسات التعليم العالي الموصى بالدراسة بها من قبل الوزارة، على أن تكون الدراسة بالانتظام الكلي والحضور بالمقر الرئيس لتلك المؤسسات، وهي:

University of Petroleum and Energy Studies - Birla Institute of Techno - ogy- Aditya College of Engineering & Technology- Aditya Engineering College- O. P. Jindal Global Un - versity- Rajiv Ghandi Proudyogiki Vishwavidayalaya- Mahatma Gandy University

وأيضا قامت اللجنة باعتماد برنامج MSc in Disaster Management المطروح من قبل Bournemouth University بالمملكة المتحدة بنظام التعلم الشبكي (Online). إلى جانب إصدار قرار بالسماح للطلبة العمانيين بالدراسة بنظام ذوي الخبرة بجمهورية فرنسا في حالة انطباق شروط نظام ذوي الخبرة المحددة في المادة رقم (١٠) من اللائحة التنفيذية لقانون البعثات والمنح والإعانات الدراسية.

في حين رفضت اللجنة الاعتراف ببعض مؤسسات التعليم العالي ورفض إدراجها ضمن القوائم الموصى للدراسة بها من قبل الوزارة، وذلك لأسباب متعددة.

فرفضت إدراج فرع - Institute of Manag ment Technology Dubai بدولة الإمارات العربية المتحدة؛ وذلك لعدم حصول المؤسسة الأم بجمهورية الهند على تقييم من المجلس الوطني للتقييم والاعتراف (NAAC)، ورفض إدراج أكاديمية ايلا للطيران بالمملكة الأردنية الهاشمية؛ حيث أنها تطرح برامج مهنية فقط وغير حاصلة على اعتراف «هيئة اعتماد مؤسسات التعليم العالي وضمان جودتها » بالمملكة الأردنية الهاشمية، وكذلك رفض إدراج BPP University بالمملكة المتحدة؛ كونها غير مدرجة في التصنيفات العالمية والمحلية، وإصدار قرار آخر بعدم الاعتراف California Creek University بالولايات المتحدة الأمريكية؛ كونها مؤسسة وهمية وإدراجها ضمن قائمة الجامعات الوهمية.

قرارات معادلة المؤهلات

كذلك أقرت اللجنة معادلة مجموعة من المؤهلات الدراسية وهي معادلة شهادة الماجستير في إدارة الأعمال الصادرة من - Toulouse Bus ness School بفرنسا عام ٢٠١٣م بدرجة الماجستير بذات التخصص، والموافقة على معادلة شهادة البكالوريوس تخصص إدارة الأعمال الصادرة من - The University of L hore بجمهورية باكستان الإسلامية عام ٢٠١٢م، بمؤهل جامعي بذات التخصص، وأيضا معادلة شهادة دبلوم مهندس في الهندسة الكهربائية والإلكترونية تخصص اتصالات ومعلوماتية الصادرة من الجامعة اللبنانية بجمهورية لبنان عام ٢٠٠٤م، بمؤهل جامعي بذات التخصص.

قرارات رفض معادلة المؤهلات

في حين رفضت اللجنة الاعتراف بعدد آخر من المؤهلات الدراسية لأسباب متنوعة. فقررت عدم معادلة شهادة بكالوريوس الهندسة، الصادرة من Mahatma Gandhi Kashi Vidyapith بجمهورية الهند عام ٢٠١٥م؛ كون الشهادة غير صحيحة (مزورة)، وعدم معادلة شهادة بكالوريوس التكنولوجيا تخصص تكنولوجيا مدنية الصادرة من University of Engineering &Technology بجمهورية باكستان الإسلامية عام ٢٠١٣م؛ كون الشهادة غير صحيحة (مزورة)، وعدم معادلة شهادة بكالوريوس التجارة تخصص حاسب آلي الصادرة من - Kanpur Vidya eeth بالارتباط معSai Success Institute بجمهورية الهند عام ٢٠١٥م؛ وذلك لتعذر التأكد من صحة بيانات الشهادة؛ ولكون المؤسسة التعليمية الصادرة منها الشهادة من الجامعات الوهمية، إلى جانب قرار اللجنة بعدم معادلة شهادة بكالوريوس التجارة تخصص Computer Applications in Business الصادرة من Mahatma Gandy University بجمهورية الهند عام ٢٠١٢م و عدم معادلة شهادة البكالوريوس تخصص إدارة الأعمال الصادرة منShobit University بجمهورية الهند عام ٢٠١٣م؛ كون الدراسة في الحالتين تمت بنظام التعلم عن بعد وهو نظام دراسي غير معترف به من قبل الوزارة بجمهورية الهند.

ورفضت اللجنة كذلك معادلة شهادة البكالوريوس تخصص الطب والجراحة الصادرة من جامعة ٦ أكتوبر بجمهورية مصر العربية عام ٢٠١٥م؛ كون تخصص الطب في الجامعة المذكورة تم إيقافه من قبل اللجنة بسبب ضعف مخرجاته، وعدم معادلة شهادة بكالوريوس العلوم التعاونية الزراعية تخصص الاقتصاد الزراعي الصادرة من المعهد العالي للتعاون الزراعي بشبرا الخيمة بجمهورية مصر العربية عام ٢٠١٦م؛ كون المعاهد العليا بجمهورية مصر العربية تم إيقافها من قبل اللجنة؛ نظرا للمخالفات التي مارستها والتي تم الكشف عنها من قبل وزارة التعليم العالي بجمهورية مصر العربية، وعدم معادلة شهادة الدبلوم تخصص (Operation Theater and Anesthesia Technology) الصادرة من Kerala Institute of Medical Sciences بجمهورية الهند عام ٢٠١٦م؛ كون المؤسسة تطرح برامج مهنية فقط وغير حاصلة على اعتراف من UGC وNAAC بجمهورية الهند، وأيضا عدم معادلة شهادة - BTEC Higher National D ploma Level ٥ الصادرة من - Highbury Co lege. Portsmouth بالمملكة المتحدة عام ٢٠٠٨م؛ كون الشهادة غير مسبوقة بدبلوم التعليم العام، ولعدم انطباق شروط نظام ذوي الخبرة المحددة بالمادة (١٠) من اللائحة التنفيذية لقانون البعثات والمنح والإعانات الدراسية، إضافة لعدم معادلة شهادة International Diploma تخصص Tourism and Travel Agency الصادرة من Cambridge Management International College بالمملكة المتحدة بالارتباط مع جامعة عمان الأهلية بالمملكة الأردنية الهاشمية عام ٢٠٠٧م؛ كونها شهادة مهنية وليس لها ثقل أكاديمي.

عقد اجتماعه بوزارة التعليم العالي

فريق العمل الخليجي يناقش الرؤى المحددة للأهداف الاستراتيجية

■ من اجتماع فريق عمل إعداد الخطة الاستراتيجية

عقد أمس بديوان عام وزارة التعليم العالي الاجتماع الرابع لفريق عمل إعداد الخطة الاستراتيجية للجنة وزراء التعليم العالي والبحث العلمي بدول مجلس التعاون الخليجي.

وتم خلال الاجتماع بحث العديد من الموضوعات والتي شملت مراجعة الأهداف الاستراتيجية للخطة المقترحة، وكذلك مراجعة استمارة الوثائق والمبادرات للأهداف الاستراتيجية الأربعة وعرض مسودة استراتيجية لجنة وزراء التعليم العالي والبحث العلمي بدول مجلس التعاون، إضافة لمناقشة عدد من الرؤى والأهداف المحددة للاستراتيجية والمبادرات التي ستقدم لوزراء التعليم العالي بدول المجلس، ومناقشة الملخص التحليلي المقدم من دولة قطر حول المبادرات المقترحة. وستختتم أعمال الفريق اليوم بإخراج النسخة الأولية من الخطة الاستراتيجية بصورتها النهائية وإعداد برنامج تشغيلي للخطة ليتم عرضهما لاحقا على أصحاب السعادة وكلاء وزارات التعليم العالي والبحث العلمي بدول المجلس.

■ راعي المناسبة والحضور

جامعة السلطان قابوس تحتفل بأسبوع المرور الخليجي

نظمت جامعة السلطان قابوس وبالتعاون مع الإدارة العامة للمرور بشرطة عمان السلطانية تزامنا مع احتفال جهاز الشرطة بأسبوع المرور لدول مجلس التعاون الخليجي لدول الخليج العربية، وذلك بقاعة المؤتمرات وبحضور الوفد الخليجي، تحت رعاية سعادة الدكتور عبدالله بن محمد الصارمي وكيل وزارة التعليم العالي، وحضور عدد من الموظفين بالجامعة وكبار ضباط شرطة عمان السلطانية، جاءت الأمسية هذا العام تحت شعار « حياتك أمانة»، وتسعى إدارة الجامعة عبر تنظيم هذه الأمسية إلى المساهمة في رفع مستوى الوعي المروري في مجتمع الجامعة وكذلك مساهمة منها في إنجاح فعاليات الأسبوع.

وقال البروفيسور علي بن هويشل الشعيلي نائب رئيس الجامعة للشؤون الإدارية والمالية «يأتي تنظيم جامعة السلطان قابوس هذه الأمسية المرورية بالتعاون مع الإدارة العامة للمرور بشرطة عمان السلطانية، وذلك انطلاقا من دور الجامعة في خدمة الفرد والمجتمع وهي تؤدي رسالتها باعتبارها أكبر صرح علمي وتربوي وثقافي في السلطنة وملتزمة بمسئولياتها المجتمعية من خلال المشاركة مع كافة المؤسسات الثقافية والتربوية والاجتماعية والأمنية في تنظيم الفعاليات والأنشطة الهادفة».

وتشكل الجامعة ثنائية مع الإدارة العامة للمرور في الاحتفاء بهذه الأمسية ضمن برامج الاحتفاء بأسبوع مرور دول مجلس التعاون والذي تعمل من خلاله أجهزة الشرطة المرورية في دول مجلس التعاون، قصارى جهودها في سبيل بث العديد من البرامج والوسائل التوعوية والمرورية وإيصال رسالتها إلى جميع شرائح المجتمع المختلفة، إيمانا منها بأن التوعية المرورية التي تلعب دورا عظيما وساميا في الحد من الكوارث المرورية التي تفتك بأرواح الأبرياء، ومن هذا المنبر نقدم تحية شكر وتقدير لهذه المساعي والجهود الكبيرة التي تبذل والتي نأمل استمراريتها وديمومتها. وتضمن برنامج الأمسية مادة فيلمية، وعرض مسرحي قصير بعنوان « صندوق الحياة»، وعرض إحصائيات مرورية، وفي ختام الأمسية قام راعي الحفل بتوزيع الهدايا لضيوف الجامعة.

■ من تكريم الوفود

أكملوا التطبيق الإكلينيكي في المستشفى الملكي

تخريج أول دفعة من الممرضين العمانيين الدارسين في جامعة ولفر هامبتون

■ الممرضون الخريجون

احتفلت مجموعة من الممرضين العمانيين الدارسين في جامعة ولفر هامبتون، بتخرجهم كأول دفعة تكمل دورة تدريبية متخصصة في التمريض بالجامعة.

وقد ضمت الدفعة ١٩ ممرضا وممرضة ممن أكملوا درجة البكالوريوس «مع مرتبة الشرف» في دراسات التمريض الدولي.

وتلقى الممرضون والممرضات دراستهم مع طلاب معهد المهن الصحية التابع للجامعة وأكملوا التطبيق الإكلينيكي في مستشفى ولفر هامبتون الملكي، كما حصلوا على الدعم من الأكاديمية الدولية للجامعة في الحرم الجامعي للابتكار تلفورد.

وتعد هذه الدفعة هي الأولى من سلطنة عُمان التي تكمل درجة دراسات التمريض الدولي، وقد صُمم البرنامج على نحو ما من شأنه تعزيز معارف الطلاب ومهاراتهم والقيام بالممارسات التمريضية المعاصرة في سياق عالمي.

وقالت مسؤولة البرنامج التدريبي كارولين ليو: «إنّ مساهمة الطلاب العمانيين في كلية التربية والصحة والرفاهية لا تُقدر بثمن، حيث تلقوا تعليمهم مع طلاب المملكة المتحدة وأكملوا التطبيق العملي في مستشفى ولفر هامبتون الملكي». من جهتها قالت زميلتها آن ساكسون «إنّ الطلاب العمانيين كانوا خير سفراء لبلدهم، حيث أبدوا قدرا كبيرا من الحماس والإقبال في دراستهم». وقد عبر الطلبة من منتسبي البرنامج «كانت تجربة رائعة في جامعة ولفر هامبتون . كما كانت فرصة فريدة من نوعها، فالأساتذة رائعون وموظفو الجامعة متعاونون أكثر مما كنت أتوقع».

وأشار آخر إلى «إنه لمن دواعي سروري أن درست في جامعة ولفر هامبتون مع معلمين عظماء، تعلمت منهم الكثير من المعارف والمهارات التي ستكون مفيدة من الناحية العملية في المستقبل».

مسابقة احترام حقوق الملكية الفكرية لطلاب المدارس .. غدا

يعقد فريق مسابقة احترام حقوق الملكية الفكرية صباح غد الجمعة فعالية (احترام الملكية الفكرية) وذلك ضمن مسابقة احترام حقوق الملكية الفكرية لطلاب المدارس، والتي يتبناها قسم بناء احترام الملكية الفكرية في المنظمة العالمية للملكية الفكرية، حيث تتضمن الفعالية حلقات عمل تفاعلية علمية للأطفال، بمشاركة شركات ريادية مسجلة بالملكية الفكرية، وعرض للوحات الطلبة المشاركين في المسابقة وذلك بحديقة القرم الطبيعية (مرح لاند) من الساعة الرابعة عصرا لغاية الساعة العاشرة ليلاً.

وتأتي هذه المسابقة بهدف التعريف بمفاهيم حقوق الملكية الفكرية وكيفية حمايتها وتعزيزها،حيث جاءت المسابقة في هذه السنة بشعار «السياحة واحترام حقوق الملكية الفكرية»، وتقوم فكرة المسابقة في هذا العام على عمل ملصق (- pos er) يمكن عرضه في المطارات، أو المنتجعات، أو الأماكن التي يتواجد فيها السياح في البلد، حيث يتم تصميمها لحث السياح على عدم شراء السلع المقلدة أو المزورة واصطحابها معهم الى بلدهم لأن ذلك ينتهك حقوق الملكية الفكرية ويمكن أن يتم مصادرة هذه السلع عند العودة من السفر في بعض الأحيان،واستهدفت المسابقة طلبة الصفوف من (٥-١١)، بالمدارس الحكومية والخاصة بمحافظة مسقط، بما أن المسابقة تقام لأول مرة، على أن تعمم في الأعوام القادمة على باقي محافظات السلطنة.

■ ملصق مسابقة احترام الملكية الفكرية

وقد مر تنفيذ المسابقة بعدة مراحل :حيث أصدرت معالي الدكتورة وزيرة التربية والتعليم قرارا وزاريا بتشكيل فريق عمل لتنظيم والإشراف على تطبيق المسابقة في المدارس من مختلف الجهات المعنية وهي: وزارة التربية والتعليم، ووزارة التجارة والصناعة ممثلة في دائرة الملكية الفكرية،ووزارة السياحة ممثلة في دائرة الوعي والترويج السياحي،والهيئة العامة للاذاعة والتلفزيون، والإدارة العامة للجمارك بشرطة عمان السلطانية لبحث آلية تطبيق المسابقة في المدارس ووضع خطة لمراحل سير المسابقة حيث تم الاتفاق على أن تكون الفئة المستهدفة طلبة الصفوف من (٥-١١) بالمدارس الخاصة والحكومية بمحافظة مسقط ، تلا ذلك مرحلة تعميم المسابقة على مدارس المحافظة وعقد اللقاءات مع المعلمين المشرفين على المسابقة لشرح آلية المسابقة وأهدافها،ومن ثم استلام التصاميم من ١٠٠ مدرسة من مدارس محافظة مسقط، حيث تمت عملية الفرز الأولية للتصاميم وذلك باستبعاد الأعمال التي لا تحقق أهداف المسابقة، وانتقلت ٣٨ لوحة من الأعمال المشاركة الى مرحلة التصفية النهائية.

حيث قام فريق العمل بتنظيم لقاء للطلبة المتأهلين للوقوف على نقاط التعديل والتطوير في أعمالهم المشاركة ، ثم قامت لجنة الفرز النهائية والتي تشكلت من ممثلين من مختلف المؤسسات المعنية بالمسابقة بتقييم الأعمال النهائية وعددها ٢٩ تصميما، حيث تمت عملية التقييم على أسس محددة روعي فيها تحقيق معايير المسابقة والجودة في التصميم ونجاحه في إيصال رسالة للسائح تدعوه إلى الانتباه من السلع المقلدة عند الشراء، واختيار خمسة فائزين على المستوى الوطني، حيث ستقوم المنظمة العالمية للملكية الفكرية بتقديم كأس الوايبو وشهادة تقدير للفائز على المستوى الوطني بالإضافة إلى شهادات تقدير باسم المنظمة للمراكز الأربعة الأخرى ومشرفيهم والمدارس الخمس الأولى.

وزارة التجارة والصناعة
دائرة الملكية الفكرية
إعلان
تعلن دائرة الملكية الفكرية عن طلب تسجيل العلامة التجارية المقبولة وفقا لأحكام قانون حقوق الملكية الصناعية الصادر بالمرسوم السلطاني رقم ٢٠٠٨/٦٧.
SEGTOOLS
طلب تسجيل العلامة التجارية رقم : ١٠٢٨٤١
في الفئة ٣٥ من أجل السلع/الخدمات :
قطع الغيار الجديدة للمركبات ، بيع الكابلات الكهربائية والاتصالات ، تجارة الأجهزة المنزلية ، بيع أدوات ومعدات إطفاء الحريق والأمن والسلامة ، مواد البناء ، تجارة الأدوات والأواني المنزلية .
باسم : سيجا الدولية ش م م
الجنسية : عمانية
المهنة : التجارة والصناعة
العنوان : ص.ب : ٧٦٥ ر.ب :١٣٢
تاريخ تقديم الطلب : ٢٠١٦/٥/٣١

مشاركة فئات الصم و٧ محافظات في نسختها الـ١٢

تدشين البرنامج الإلكتروني للمنافسات النهائية لمسابقة القرآن الكريم

■ راعي المناسبة والحضور

■ السيد فيصل يدشن برنامج التقييم الإلكتروني الجديد

تصوير: صالح الشرجي

كتب- خليفة بن علي الرواحي

دشنت ولاية بوشر أمس النسخة الثانية عشرة من مسابقة رتل وارتق للقرآن الكريم التي ينظمها سنويا مجلس الآباء والأمهات بالتعاون مع مدرسة الخوير للتعليم الأساسي (٥-٩) للبنين وبتنسيق مع قسم التربية الإسلامية بالمديرية العامة للتربية والتعليم بمحافظة مسقط، تحت شعار «معكم يزهر العطاء ويثمر»، أقيم حفل التدشين تحت رعاية صاحب السمو السيد فيصل بن تركي بن محمود آل سعيد وبحضور سعادة الشيخ مهنا بن سيف المعولي والي بوشر رئيس مجلس الآباء والأمهات بالولاية وعدد من مشايخ وأعيان الولاية، وذلك على مسرح قاعة البرزة بكلية مسقط.

وأشار الشيخ الدكتور خالد بن عبدالله العبري نائب والي بوشر إلى أن الأمة تعتني بالقرآن حفظاً ومدارسة منذ العصور الأولى، وأن الأوائل كانوا يحرصون على تعليم أبنائهم هذا المنهل العظيم الذي لا يأتيه الباطل من بين يديه ولا من خلفه تنزيل من حكيم حميد، ويحرصون على حفظ آياته في الصدور، ودعا طلبة العلم في سائر المحافظات إلى القيام بمثل هذه الأعمال النافعة لتربية النشء على القرآن علماً وعملاً، وأوصى جميع الطلبة، والمعلمين بتقوى الله وإخلاص النية والصدق في العمل.

وأضافت اللجنة المنظمة مجالين جديدين للمنافسة، الأول خاص بطلبة مركز دار الرعاية، والثاني خاص بعدد من طلاب الإعاقة السمعية (الصم)، كما تم زيادة عدد المدارس المشاركة من محافظة مسقط إضافة إلى عدد من مدارس محافظات جنوب الباطنة وشمال الباطنة والبريمي والظاهرة والداخلية وجنوب الشرقية وشمال الشرقية، موضحا أن المسابقة شهدت تطورا في مجالات المسابقة ومستوياتها، وكذلك آلية وبنود تقييمها، وطبق برنامج التحكيم الإلكتروني الجديد؛ الذي يختصر الجهود، ويوفر الوقت، وكان تسجيل المشاركين إلكترونيا خلال هذا العام.

ودشن صاحب السمو السيد فيصل بن تركي بن محمود آل سعيد برنامج التقييم الإلكتروني الجديد للمسابقة، وقدم إبراهيم بن هلال بن علي الوهيبي معد البرنامج شرحا حول البرنامج، شرح من خلاله آليات عمل البرنامج، والأفكار الموجودة فيه، وكيفية تسهيله على المحكمين وآليات التحكيم، وتحدث عن التقنيات المساعدة للربط بالموقع الإلكتروني والذي سوف ينشأ لمسابقة رتل وارتق للقرآن الكريم، وأيضا قدرة البرنامج على الربط الإلكتروني المباشر، وقدرة البرنامج على ربط أكثر من جهاز حاسوب في نفس الوقت، وسهولة استخدامه وبساطة عمله، واستعرض شاشات البرنامج. وأكد صاحب السمو السيد فيصل بن تركي بن محمود آل سعيد على أهمية المسابقة في تعزيز حفظ كتاب الله وترتيله، وأن مسابقة رتل وارتق تكتسب أهمية كبيرة لتربية الناشئة التربية الإيمانية التي تمكنهم من أخذ العبر والعظات والتعمق في علوم القرآن الكريم، مضيفا أن المسابقة في نسختها الثانية عشرة شهدت تطورا ملحوظا في الكم والكيف.

تكريم الأوائل في مسابقة حفظ القرآن بالسيب

السيب- بشير الريامي

نظمت لجنة أمناء مسجد أبو مسلم البهلاني بالموالح الشمالية مؤخرا احتفالية لتكريم الفائزين والمشاركين في مسابقة حفظ القرآن الكريم ومسابقة جمال الصوت وحسن التلاوة ومسابقة حفظ نسب الرسول -صلى الله عليه وسلم- وأهل بيته الكرام حيث تضمنت هذه الاحتفالية عرضا لتلاوات الطلاب المشاركين وكلمة للمنظمين وجلسة حوارية بين الشيخ سالم بن علي النعماني والإعلامي خالد بن صالح الزدجالي وأخيرا كلمة لراعي الحفل سعادة هلال بن حمد الصارمي عضو مجلس الشورى ممثل ولاية السيب الذي رحب بالمشاركين وضيوف الحفل وأكد على أهمية تفعيل مسابقات حفظ القرآن الكريم للناشئة وغرس حب الرسول صلى الله عليه وسلم في قلوبهم كما أشاد بأولياء الأمور الذين يتعهدون أبناءهم ويتابعون مستوياتهم وكذلك حرصهم على انتظام ومشاركة أبنائهم في مثل هذه المسابقات.

وفي ختام الاحتفالية قام سعادة راعي الحفل بتكريم ضيوف الاحتفالية ثم قام بعد ذلك بتكريم الطلاب ففي المستوى الأول حصل صهيب بن محمد الندابي على المركز الأول وحصل أنس بن خالد الرزيقي على المركز الثاني وحصل يوسف بن جمال السالمي على المركز الثالث. وفي المستوى الثاني حل سليمان بن سامي المفرجي أولا وناصر بن سليم المحروقي ثانيا وناصر بن محمد المحرزي ثالثا وعلي بن خالد الحضرمي الثالث مكرر. وفي مسابقة المستوى الثالث جاء هيثم بن محمد الرواحي أولا وتلاه ثانيا عبدالله بن محمد الندابي وحل ثالثا أواب بن محمد الوهيبي وفي المستوى الرابع حل أولا أويس بن سامي المفرجي وأمجد بن هديب السلطي ثانيا ولؤي بن سالم الوهيبي الثاني مكرر وحل ثالثا عبد الرحمن بن موسى السيابي . وفي مسابقة حفظ نسب الرسول صلى الله عليه وسلم وأهل بيته حصل على المركز الأول عبد الرحمن بن خميس المهمولي وحل ثانيا المصطفى بن أيمن العمري وفي مسابقة جمال الصوت وحسن التلاوة حصل على المركز الأول أويس بن سامي المفرجي وحل ثانيا المقدام بن سالم الناعبي وجاء الربيع بن حبيب الظفري في المركز الثالث.

وقد ثمنت اللجنة الثقافية بالمسجد مشاركة سعادة راعي الاحتفالية وكذلك ضيوف الاحتفالية على حضورهم كما تتقدم بالشكر إلى الطلاب المشاركين في المسابقات وكذلك أولياء أمورهم على تشجيعهم للمشاركة في هذه الفعاليات التي تنظمها إدارة المسجد.

■ من حضور أمسية تكريم حفظة القرآن الكريم

■ خلال تكريم حفظة القرآن الكريم بالسيب

اليوم .. نهائي المسابقات الشفهية بالتنمية المعرفية بالشرقية

إبراء- سالم بن محمد البراشدي

تختتم اليوم المديرية العامة للتربية والتعليم بمحافظة شمال الشرقية ممثلة بقسم الابتكار والأولمبياد العلمي برنامج التنمية المعرفية لمواد الرياضيات والعلوم والجغرافيا البيئية للعام الدراسي ٢٠١٦ / ٢٠١٧ بإقامة نهائي المسابقات الشفهية للبرنامج بين المدارس المتأهلة لهذه المرحلة وذلك بالقاعة الكبرى بمركز التدريب التربوي والإنماء المهني بولاية إبراء.

يقام النهائي تحت رعاية سعادة راشد بن أحمد الشامسي نائب رئيس مجلس الشورى وتتنافس خلاله ١٨ مدرسة بواقع ٣ مدارس بكل فئة من فئات المسابقة في مادتي العلوم والرياضيات وهي الفئة الأولى للصفين (٥ – ٦) والفئة الثانية الصفين (٧ - ٨) والفئة الثالثة للصفين (٩ - ١٠) والتي تأهلت من المرحلة السابقة بعد التنافس بين أكثر من (٥٤) مدرسة من مدارس المحافظة.

من التصفيات الأولية للمسابقة لهذا العام

مسابقات ثقافية في احتفال مدارس «بهلا» باليوم العربي للمكتبات

بهلا - أحمد بن ثابت المحروقي

نظم أخصائيو مراكز مصادر التعلم بمدارس ولاية بهلا بمحافظة الداخلية ملتقى «قطاع بهلا الأول» وذلك بمناسبة اليوم العربي للمكتبات ومراكز مصادر التعلم وذلك بمدرسة الشيخ ابن بركة السليمي للتعليم الأساسي، بحضور سيف بن عبدالله الهاشمي رئيس قسم تقنيات التعليم بالمديرية العامة للتربية والتعليم بالمحافظة .

تضمن الملتقى قصائد شعرية، وعرضا مسرحيا بعنوان «خير جليس في الزمان كتاب» بالإضافة إلى حوار شعري تناول في محوره المقارنة بين العلم والجهل، ومسابقة ثقافية بين مدارس القطاع.

■ جانب من الحضور

أكثر من ٣٣٠ متسابقا ومتسابقة من مختلف المناطق

بدء التصفيات الأولية لمسابقة ضنك لحفظ القرآن

العمانية - بدأت بولاية ضنك بمحافظة الظاهرة أمس فعاليات التصفيات الأولية لمسابقة ضنك لحفظ القرآن الكريم بمشاركة أكثر من ٣٣٠ متسابقا ومتسابقة من مختلف مناطق الولاية.

وتم تحديد ٦ مراكز للتصفيات الأولية، وتم التنافس من خلالها على ١١ مستوى حيث قامت لجان التقييم الأولية بالاستماع إلى المتسابقين المشاركين في كافة المستويات وشهدت المسابقة مشاركة واسعة من الذكور والإناث من مختلف الفئات العمرية.

■ جانب من التصفيات

■ الاستماع لأحد المتسابقين

تصوير: العمانية

عودة طلاب مؤسسة النور الخالد بالعوابي من أداء مناسك العمرة

■ خلال تأدية العمرة

العوابي - خليفة بن سليمان المياحي

عاد معلمو وطلبة مؤسسة النور الخالد بولاية العوابي بمحافظة جنوب الباطنة من الرحلة للديار المقدسة لأداء مناسك العمرة والتي شارك فيها عدد من المعلمين وطلاب مركز البركة التابع للمؤسسة واستغرقت الرحلة ٧ أيام حيث انطلقت من قرية ستال بوادي بني خروص وصولا لمكة المكرمة، وتخللت الرحلة فعاليات مختلفة منها محاضرات دينية ومسابقات وأناشيد كما قامت الحملة بعد أدائها لمناسك العمرة بعدة زيارات شملت مكتبة الملك عبد الله بن عبد العزيز الجامعية ومعرض عمارة الحرمين الشريفين ومدينة الطائف وبعد طواف الوداع توجهت الحملة للمدينة المنورة وتأدية الصلاة في المسجد النبوي الشريف وزيارة قبر الرسول محمد -صلى الله عليه وسلم- وصحابته رضوان الله عليهم، وخلال الرحلة شارك الطلاب في الحلقات الموسمية لتعليم القرآن لزوار المسجد النبوي الشريف للمدرس إسماعيل عبد الغفار. كما زار الطلاب الأماكن المقدسة في مدينة الرسول منها مسجد قباء، ومكتبة المسجد النبوي وجبل الرماة ثم العودة إلى أرض الوطن زارت الحملة وقامت بعد وصولها بزيارة لجامع السلطان قابوس بصحار.

١٢ طالبا يمثلون شمال الشرقية في مسابقة حفظ القرآن الكريم

المضيبي- علي بن خلفان الحبسي

تستعد المديرية العامة للتربية والتعليم بمحافظة شمال الشرقية لمسابقة حفظ القرآن الكريم على مستوى السلطنة من خلال تدريب ١٢ طالبا وطالبة يمثلون مدارس المحافظة للمشاركة في المسابقة التي تقام في الثاني والعشرين من الشهر الجاري بمحافظة مسقط.

وتضم المسابقة في تصفياتها ٣٥ مدرسة على مستوى المحافظة أقيمت في ٦ مستويات، المستوى الأول حفظ ١٠ أجزاء من القرآن الكريم والمستوى الثاني حفظ ٥ أجزاء والمستوى الثالث حفظ ٤ أجزاء متتالية والمستوى الخامس حفظ جزأين متتاليين والمستوى السادس حفظ جزء واحد.

وتهدف المسابقة التي حققت فيها شمال الشرقية المركز الأول على مستوى السلطنة على مدى ٧ سنوات متتالية إلى صقل شخصية الطالب وتعزز تمسكه بثوابته الدينية وتغرس روح الإخاء والمحبة والتعاون بين الطلاب من خلال تجمعهم وتنافسهم في مثل هذه المسابقات كما أنها توسع ثقافة الطالب بدينه الإسلامي مما يزيده تمسكا به.

■ لجنة مسابقة حفظ القرآن الكريم تستمع إلى تلاوة أحد المشاركين في المسابقة

الآراء المنشورة في أفكار وآراء تعبّر عن وجهة نظر كتابها ولا تعبّر بالضرورة عن رأي الجريدة

كلمتنا

مناقشات ثرية حول التراث والتنمية

في إطار ما يتمتع به مجلس عمان بجناحيه مجلس الدولة ومجلس الشورى من اختصاصات وصلاحيات تشريعية ورقابية نص عليها النظام الأساسي للدولة وتعديلاته، فان كلا من مجلس الدولة ومجلس الشورى، يسعى جاهدا من أجل القيام بدوره، وبتكامل وتوافق عميق بين المجلسين، لتحقيق كل ما يهم ويخدم الوطن والمواطن في الحاضر والمستقبل. ومن هنا تكتسب مناقشات كل من المجلسين ومناقشتهما المشتركة أحيانا لمشروعات القوانين، أهمية كبيرة في ظل ما أكد عليه حضرة صاحب الجلالة السلطان قابوس بن سعيد المعظم – حفظه الله ورعاه – من ضرورة ان تستهدف المناقشات والآراء المطروحة مصلحة الوطن والمواطن ، حاضرا ومستقبلا، بعيدا عن اية مصلحة خاصة على أي نحو .

وخلال هذه الأيام، وعلى سبيل المثال، ناقش مجلس الدولة مشروع قانون التراث الثقافي المحال من مجلس الوزراء ، والذي ناقشه مجلس الشورى وأحال تقريرا بمناقشاته ومرئياته حول مشروع القانون إلى مجلس الدولة، كما ناقش في جلسته السادسة أمس مقترح لجنة التعليم والبحث العلمي حول دراسة « مراجعة ازدواجية البرامج والتخصصات في مؤسسات التعليم العالي»، ومقترح برغبة اللجنة الاقتصادية بشأن تعديل قانون التنمية الاقتصادية الصادر بالمرسوم السلطاني رقم (٩ / ٧٥)، ووافق المجلس على المقترحين أمس، فضلا عن موضوعات أخرى عديدة . وفي ظل الاهتمام السامي العميق والمتواصل بالتراث العماني المادي وغير المادي، والحفاظ عليه، وتوعية الأجيال العمانية به من جانب، وتعريف العالم بالإسهام الحضاري لعمان خلال حقب التاريخ المختلفة أيضا من جانب آخر ، وهو ما عبر عن نفسه منذ وقت مبكر بإنشاء وزارة خاصة بالتراث، فان مناقشات مجلس الدولة لمشروع قانون التراث الثقافي، ومرئيات مجلس الشورى بشأنه تجعل من مشروع القانون ، الذي تمت إحالته الى الجهات المختصة تمهيدا لإصداره بمرسوم سام، إضافة ذات قيمة تعزز في الواقع جهود حكومة حضرة صاحب الجلالة السلطان المعظم، ليس فقط على صعيد الحفاظ على التراث العماني، المادي وغير المادي ، بأشكاله المختلفة، بما في ذلك التراث الثقافي بالطبع ، وتيسير وعي الأجيال العماني المتعاقبة بأهميته كمكون حيوي وكإطار أيضا للهوية العمانية التي نعتز بها، ولكن أيضا للاستفادة منه واستثمار بعض كنوزه لتعريف الشعوب الأخرى على امتداد العالم، بالإسهام الحضاري العماني القديم والمتواصل في الحضارة الانسانية، فضلا عن تعزيز جهود تنشيط السياحة في السلطنة، خاصة وأن هناك الكثير، والكثير جدا، من مكونات وعناصر وروائع التراث العماني العريق تزخر بها هذه الأرض الطيبة. وتجدر الإشارة إلى أن لجنة الثقافة والإعلام والسياحة بمجلس الدولة ناقشت مشروع القانون من مختلف الجوانب القانونية والاجتماعية والاقتصادية، وتكاملت الصورة عبر المناقشة العامة لمشروع القانون في جلسة المجلس أمس الأول، وعلى نحو يؤكد على أهمية التنسيق مع وزارة التراث والثقافة بالنسبة للمشروعات التنموية التي قد تؤثر على بعض المواقع الأثرية .

عُمان

أداء جيد لسياسة ترامب الخارجية

مايكل أوهانلون وديفيد جوردون
ترجمة قاسم مكي
يو إس ايه توداي

من المفاجئ أن السياسة الخارجية للرئيس ترامب تمضي على نحو جيد في الخارج، بغض النظر عما يحدث في كل يوم في ١٦٠٠ شارع بنسلفانيا (العنوان الرسمي للمقر الرئاسي للولايات المتحدة أو البيت الأبيض- المترجم.) قد لا يستحق الرئيس تعاطفا مع خطبه الهجومية وتغريداته. ولكن في حين تبدو أفكار سياسته الداخلية خارجة عن المألوف إلا أن أداء فريقه الخاص بالأمن القومي أفضل كثيرا عما يُعتَقَد. يقينا من السابق لأوانه جدا أن يشعر المرء أخيرا بالاطمئنان إلى إدارة ترامب. فمزاجه الزئبقي لم يهدأ منذ تنصيبه. ولكن مهما كان السبب وراء اختيار هذا الفريق إلا أنه يبدو اختيارا ممتازا. لقد تمكن سلفا من تهدئة مخاوف العديدين حول العالم. وسيعزز هذا الاتجاه التعيين الذي جرى مؤخرا للفريق بحري مكماستر مستشارا للأمن القومي. ليس هنالك احتمال لحل أي من أزمات العالم الماثلة في أي وقت قريب. ولكن دعونا نقر بالفضل لمن يستحقه قياسا إلى التوقعات المعقولة لأداء أية أدارة جديدة في أول شهر من عمرها، خصوصا إذا كانت إدارة يقودها رئيس شعبوي عرف على مدى ثلاثة عقود بلغته الحادة. دعونا نأخذ جولة سريعة حول العالم. فيما يخص سياسة شرق آسيا، فقد قام وزير الخارجية جيمس ماتيس بأول رحلة خارجية للإدارة الأمريكية زار فيها طوكيو وسول. ودافع عن وجوب الإبقاء على متانة التحالفات الأمريكية - الكورية الجنوبية، والأمريكية- اليابانية. وصرح بتأييده لسياسة أوباما الساعية لتثبيت الوضع القائم هناك بالدفاع عن جزر سيكاكو اليابانية ضد أية تحركات من جانب الصين. كما تحدث بلغة غير عسكرية ومهدئة حول كيفية التعامل مع سلوك الصين في بحر الصين الجنوبي. وكان براجماتيا في حديثه حول كيفية التعاون في التعامل مع تهديدات الصواريخ النووية الأخيرة لكوريا الشمالية. لقد فعل الرئيس نفسه ذات الشيء لاحقا حتى بعد آخر حادثة إطلاق للصواريخ الكورية الشمالية حين استضاف رئيس الوزراء الياباني في ملعب الجولف. إلى ذلك أبلغ الرئيس ترامب بنفسه نظيره الصيني شي جينبينج أن الولايات المتحدة ستظل ملتزمة بسياسة «صين واحدة». الراجح أن الصين على استعداد للدخول في حرب ضد تايوان لمنع استقلالها. ولأن مثل هذه الحرب قد تجرجر إليها الولايات المتحدة، لا نملك القدرة على المخاطرة بتصعيد الوضع هناك. ورغم رغبة ترامب في زعزعة الأوضاع على المسرح الدولي، إلا أنه قد دفع إلى العدول عن تصريحه في وقت سابق باتخاذ موقف محايد حول سياسة صين واحدة. ولكن معلقي التلفزة في واشنطن تعاملوا مع موقف ترامب «بالالتزام بهذه السياسة» كخبر عابر، قبل أن يستأنفوا الحديث عن آخر مثالب مايكل فلين أو تغريدات ترامب على تويتر. وعلى نحو شبيه بذلك، تراجع الرئيس عن الإسراع بإعلان الصين دولة متلاعبة بعملتها والتلويح بفرض رسوم جمركية كبيرة وشاملة على السلع الصينية. وعلى الرغم من أن الرئيس سيتخذ بلا شك، موقفا متشددا تجاه السياسات التجارية للصين إلا أنه يتجنب الخيارات الأكثر سلبية التي كانت مطروحة على الطاولة. أما إذا اتجهنا إلى الشرق الأوسط فسنجد أن ترامب سعى أيضا لطمأنة حلفاء الولايات المتحدة بمن فيهم إسرائيل والدول العربية المفتاحية التي كانت لديها علاقات متوترة مع الرئيس أوباما، خصوصا حول الاتفاق النووي الإيراني. وفي لقائه مع الزعامات الإقليمية كذب ترامب التوقعات بتخلي الولايات المتحدة عن الاتفاق بتأكيده بدلا عن ذلك على الحاجة إلى التحقق على نحو أشد صرامة من تقيد طهران به. إلى ذلك فإن ترامب، مثله في ذلك مثل أسلافه، يجري سحبه إلى «دوامة» السلام العربي الإسرائيلي. ومن المؤكد تقريبا أن كلا من العاهلين السعودي الملك سلمان في محادثته الهاتفية مع ترامب ، والأردني الملك عبدالله الثاني في لقائه معه وجها لوجه، دفعاه إلى استئناف الجهود الدبلوماسية بين إسرائيل والفلسطينيين. وبعد أن كان ترامب قد شكك لوهلة في الحاجة إلى حل الدولتين، أوضحت سفيرتنا لدى الأمم المتحدة «نِكي هالي» أن هذه السياسة لا تزال تحظى حقا بمساندة أمريكا.

وإذا انتقلنا إلى أوروبا، سنجد أن وزير الدفاع ماتيس كان قد زارها مؤخرا. وكذلك فعل كل من وزير الخارجية ريكس تيلرسون ونائب الرئيس بينس. وعلى الرغم من أنهم حاولوا الإبقاء على شيء من الخوف الذي شاع في نفوس الحلفاء في أثناء مطالبتهم بمشاركة (أوروبية) أكبر في تحمل الأعباء العسكرية للحلف إلا أنهم، كما هو واضح، أكدوا على استمرار التزام الولايات المتحدة تجاه الناتو. لقد كانوا مصيبين فيما فعلوه على كلا الصعيدين (الإبقاء على شيء من خوف الأوروبيين وتأكيد الالتزام الأمريكي - المترجم.) فالتزام أمريكا ليس موضوعا يمكن التلاعب به ، بالنظر إلى أن روسيا قد تشعر في هذه الحال بما يشجعها على تحدي سيادة الدول التي كانت سوفيتية أو مشاركة في حلف وارسو سابقا ، مثل لاتفيا وإستونيا وبولندا. كما أبلغ «ماتيس » القادة العسكريين للناتو، في حديثه عن روسيا، بأنه لن يكون هنالك تعاون عسكري بين واشنطن وموسكو في المستقبل القريب. وأوضحت السفيرة «هالي» عدم اعتراف الولايات المتحدة باستيلاء روسيا على القرم ، وأنها ستنضم إلى الحلفاء الأوروبيين في الإبقاء على العقوبات ضَد روسيا إلى أن ينتهي عدوانها على أوكرانيا. ولا يزال ترامب يأمل، وهو محق في أن يكون على علاقة أكثر ودا مع الرئيس الروسي فلاديمير بوتين. ولكن لن يكون هنالك رفع غير مشروط للعقوبات المفروضة على روسيا في أي وقت قريب. أما ضجة وسائل الإعلام التي يشكو منها ترامب، فهي إلى حد كبير من صنعه. ولكن في الحقيقة يبدو أن العديد من الخبراء أكثر انشغالا بالهفوات وحوادث الافتقار للباقة السياسية ، منهم بسياسات الأمن القومي الفعلية. وفي حين أن الإدارة لها زلات سياسية ، إلا أن سياساتها في مجال الأمن القومي تبدو أفضل كثيرا مما كان متوقعا قبل أشهر قليلة مضت. ومع ذلك، يجب أن يضع ترامب في باله أنه الآن يقف أمام أكبر مسرح في العالم، وأن كل كلمة أو حركة منه سيتم بل ويجب فحصها بإمعان ومناقشتها بشدة. وطالما ظلت الكلمات التي يستخدمها، وأيضا إخفاقات البيت الأبيض، تلهب الوضع فإن عاصفة الأخبار ستتواصل، بحق أوبغير حق.

• الكاتبان أوهانلون زميل أول بمعهد بروكنجز، أما جوردون فقد كان مدير تخطيط السياسات لوزيرة الخارجية كوندوليزا رايس ونائب رئيس مجلس الاستخبارات القومي. وهو الآن كبير مستشاري مجموعة يورو آسيا.

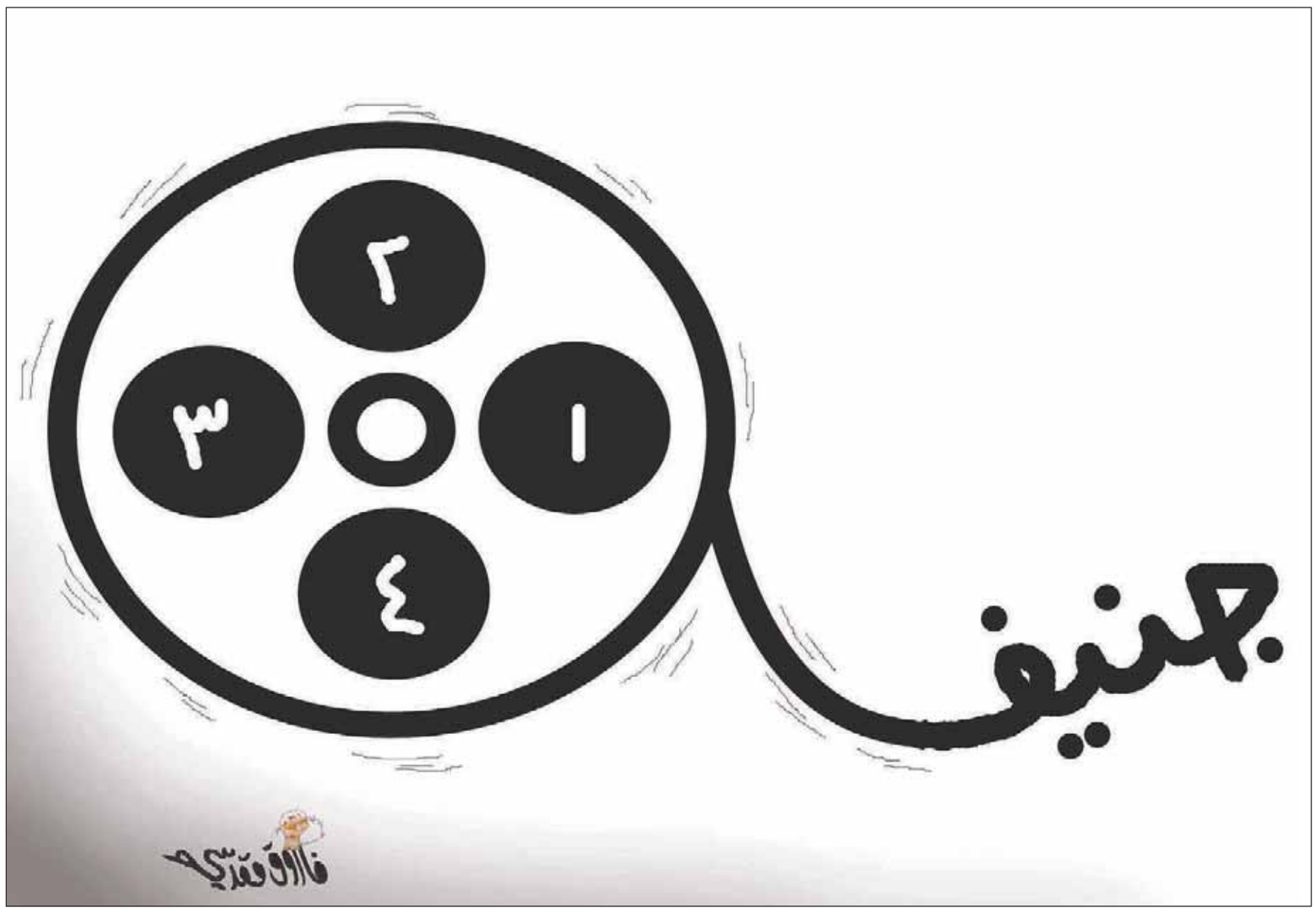

تسريبات ويكيليكس.. ومخاطر الحرب الالكترونية المفتوحة !!

عبد العزيز محمود

> أثارت تسريبات «ويكيليكس» الأخيرة ردود فعل واسعة حول العالم، إذ كشفت احد البرنامج التي تستخدمها المخابرات المركزية الأمريكية للتنصت على الهواتف وتطبيقات الاتصال ووسائل التواصل الاجتماعي والحاسبات والأجهزة الإلكترونية الأخرى،وهي أمور باتت شائعة للأسف .

والتسريبات عبارة عن تسعة آلاف وثيقة بالغة السرية تغطي الفترة من ٢٠١٤ إلى ٢٠١٦، تم قرصنتها في عملية هي الأكبر من نوعها من داخل شبكة معزولة وبالغة التأمين في مقر للسي آي إيه بواشنطن يحظى بأفضل أنظمة الحماية حسبما تردد .

والجزء الذي تم نشره من الوثائق يكشف قيام المخابرات المركزية بقرصنة الهواتف الذكية مثل: آيفون وجالاكسي، وتطبيقات الاتصال على الهواتف مثل: سيجنال وتليجرام، وواتس أب، وأنظمة الكمبيوتر مثل: أندرويد، ومايكروسوفت وويندوز، ووسائل التواصل الاجتماعي مثل فيس بوك، وتويتر.

علاوة على ذلك كشفت التسريبات أن منتجات كبرى شركات تكنولوجيا المعلومات مثل أبل، ومايكروسوفت، وسامسونج، وإتش بي، وآي بي إم ليست آمنة، على العكس مما تردده دعاية هذه الشركات.

مما يطرح سؤالا بديهيا : هل تتعاون هذه الشركات مع السي آي إيه بترك ثغرات في منتجاتها، أم أن الوكالة تمارس القرصنة سرا على منتجاتها؟ بالطبع لا يمكن معرفة الحقيقة، لكن الشركات عبرت عن انزعاجها مما حدث، وتعهدت بمعالجة نقاط الضعف، ووعدت ويكيليكس بمساندتها في هذا الصدد.

ويبدو أن العالم يفقد تدريجيا ما تبقى له من خصوصية، في مواجهة أنشطة وكالات الاستخبارات الكبرى، فالهواتف الذكية تراقب أصحابها، وتطبيقات الاتصال تسجل لهم، وأجهزة الكمبيوتر والتلفاز تتحول إلى أجهزة رصد وتسجيل في الغرف المغلقة، وحتى السيارات تصبح أجهزة رصد فور اتصالها بالإنترنت.

وهكذا لم تعد هناك خصوصية، فالكل معرض للاختراق، ولعل هذا ما دفع منظمات حماية الخصوصية للتنديد بما وصفته انتهاكا للخصوصية، وحق الفرد في حماية معلوماته الشخصية وحياته الخاصة من أن تكون متاحة للآخرين، مالم يتقدم للكشف عنها طواعية، وهو تنديد لا يغير من الواقع شيئا، فهو يتعامل مع الجانب الدستوري والتقني وربما الأخلاقي للقضية، لكنه لا يستطيع وقف عمليات القرصنة في عصر أصبحت فيه كل الأجهزة المتصلة بالإنترنت عرضة للاختراق.

كما كشفت التسريبات عن حقائق أخرى أهمها :

١-ان المخابرات المركزية الأمريكية لا تعمل منفردة في مجال الحرب الإلكترونية بل تتعاون مع المخابرات البريطانية (إم آي ٥) ووكالات أخرى صديقة، ورغم هذا التعاون فإنها لا تتورع عن ممارسة القرصنة ضد الدول والوكالات الحليفة، وهو ما كشفته تسريبات ويكيليكس من تجسسها على فرنسا، بهدف اختراق الانتخابات الفرنسية المقبلة كما تردد .

٢-ان المقر الرئيسي للاستخبارات الإلكترونية الأمريكية يقع داخل المركز الرئيسي لوكالة السي آي إيه في لانجلي بولاية فيرجينيا الأمريكية، بينما تقع القاعدة السرية الثانية في القنصلية الأمريكية بفرانكفورت بألمانيا، وتغطي أوروبا والشرق الأوسط وإفريقيا، ولا يعرف بالضبط هل تعمل هذه القاعدة بالتعاون مع السلطات الألمانية أم من وراء ظهرها.

٣-ان المخابرات المركزية تشكل الآن منافسا قويا لوكالة الأمن القومي الأمريكي -إن إس إيه- والتي تمارس أنشطة الاستخبارات والحرب الالكترونية منذ إنشائها في عام ١٩٥٢.

وكان غريبا رغم كل هذا النجاح، أن وكالة سي آي إيه التي تمارس القرصنة على العالم، تتعرض هي ذاتها للقرصنة، على يد قراصنة مجهولين اخترقوا الوكالة، وحصلوا على وثائق بالغة السرية، وسلموها إلى ويكيليكس.

ورغم الجدل الدائر حول هوية هؤلاء القراصنة، إلا أنهم مازالوا مجهولين، صحيح أن المخابرات الأمريكية تتهم روسيا بالوقوف وراء هذه العملية، لكن روسيا وويكيليكس تنفيان هذه التهمة، مما يفتح الباب أمام سيل من التكهنات، وتظل الحقيقة الثابتة أن أكبر وكالة استخبارات في العالم تعرضت للاختراق. ويبدو أن الساحة السياسية الأمريكية أصبحت هدفا للقرصنة، فقد نشرت ويكيليكس في نوفمبر الماضي وثائق تم قرصنتها من الحزب الديمقراطي، في عملية قالت الاستخبارات الأمريكية إنها تمت بدعم الاستخبارات العسكرية الروسية، بهدف التأثير على نتيجة الانتخابات، وهو ما نفته روسيا وويكيليكس ايضا .

وكان غريبا ان يتزامن نشر التسريبات مع اتهامات لاحقت ترامب ومسؤولين في حملته، مما أعطى انطباعا وكأن طرفا ما يريد صرف انتباه الرأي العام الأمريكي عن هذه الاتهامات، وفي مارس الجاري تزامنت تسريبات ويكيليكس مع اتهامات لمسؤولين في إدارة ترامب بإجراء اتصالات مع مسؤولين روس خلال الانتخابات.

كما جاءت التسريبات وكأنها محاولة للتدخل في الصراع الدائر بين ترامب ووكالات استخباراته، فليس سرا ان العلاقة بين الطرفين ليست في افضل حالاتها ، فترامب لا يكف عن انتقادها، وهي لا تخفي قلقها حيال الرئيس وطاقمه، وواكب هذا تسريبات في وسائل الإعلام الأمريكية تتهم مسؤولين في الإدارة بعلاقات مع روسيا.

وقد أسفر هذا المناخ حتى الآن عن استقالة مايكل فلين مستشار الأمن القومي للرئيس الأمريكي ، على خلفية اتصالات أجراها مع السفير الروسي بواشنطن أثناء الانتخابات، بينما تواصل الإف بي آي تحقيقاتها مع جيف سيشنز النائب العام ووزير العدل في اتهامات مماثلة، فضلا عن اتهامات أمام الكونجرس بالحنث تحت القسم.

ومن المقرر أن يعقد هذا الأخير جلسة علنية يوم ٢٠ من مارس الجاري لمناقشة التدخل الروسي المزعوم في الانتخابات الأمريكية، والاتصالات المحتملة بين مقربين من ترامب ومسؤولين روس، فضلا عن اتهامات لإدارة أوباما بالتنصت على برج ترامب.

وهكذا يتضح ان تسريبات ويكيليكس الأخيرة - بغض النظر عن هوية من يقف وراءها - ليست بالبراءة التي تبدو عليها، فهي تذاع في توقيتات مثيرة للريبة، وكأنها تستهدف التأثير على الصراع الدائر بين ترامب ووكالات الاستخبارات، بالتشكيك في كفاءة المخابرات المركزية، مما يعطي الرئيس المبررات اللازمة لإجراء عملية تنظيف بداخلها عندما يقرر ذلك.

تجدر الإشارة الي أن ويكيليكس تأسست في أكتوبر ٢٠٠٦ كمنظمة دولية غير ربحية متخصصة في المعلومات والأخبار السرية، واكتسبت في عام ٢٠١٠ شهرة عالمية بنشرها بيانات سرية عن الحرب في أفغانستان والعراق، ومعتقل جوانتانامو، ومكاتبات وزارة الخارجية الأمريكية،

وجاءت تسريباتها في أواخر ٢٠١٦ ومطلع ٢٠١٧ لتثير جدلا حول دوافعها ومن يقف وراءها، وسط اتهامات تحاول الربط بينها وبين روسيا، استنادا إلى أنها لم تنشر منذ تأسيسها أية وثائق لها علاقة بروسيا، وبالتالي يمكن تصنيفها كمنظمة قرصنة دولية تستهدف الولايات المتحدة واستخباراتها بشكل خاص.

تسريبات ويكيليكس أكدت خطورة الحرب الالكترونية المشتعلة حاليا عبر الكوكب، والتي تستخدم فيها الحواسيب والإنترنت، من طرف وكالات استخبارات ومنظمات غير حكومية وجماعات إرهابية وإجرامية، تحقيقا لأهداف سياسية واقتصادية وعسكرية وأمنية، ويبدو أن الكل الآن أصبح عرضة للاختراق، بدليل أن أكبر قرصان في العالم تمت قرصنته.

عُمان العرب والعالم

يصدر عن مؤسسة عُمان للصحافة والنشر والإعلان

الخميس ١٧ من جمادى الآخرة ١٤٣٨هـ الموافق ١٦ من مارس ٢٠١٧م العدد ١٣٠٧١ Thursday 16 March 2017 Edition No 13071

انتهاء مفاوضات «آستانة-٣» و«جنيف٥» في ٢٣ الحالي

عشرات القتلى والجرحى في تفجير انتحاري بدمشق وغارات في إدلب

دمشق - عُمان - بسام جميدة - وكالات

سقط ٢٥ قتيلا على الأقل وأصيب العشرات جراء تفجير انتحاري داخل القصر العدلي القديم في منطقة الحميدية بدمشق.

وأوضحت وكالة «سانا» للأنباء أن التفجير تم تنفيذه بواسطة حزام ناسف، ونقلت عن مصدر في قيادة شرطة دمشق أن الحصيلة الأولية للهجوم بلغت ٢٥ قتيلا.

وقال المحامي العام الأول بدمشق إن الانتحاري حاول الدخول إلى القصر العدلي وقد عمل عناصر الشرطة على منعه لكنه ألقى بنفسه إلى الداخل وفجر نفسه.

ولم تتبن أي جهة مسؤوليتها عن الانفجار.

كما قتل ٢١ مدنياً بينهم ١٤ طفلاً أمس جراء غارات جوية قال المرصد السوري لحقوق الانسان أن طائرات «يعتقد انها روسية» شنتها على مدينة ادلب في شمال غرب سوريا.

وأشار المرصد إلى مقتل «٢١ مدنياً بينهم ١٤ طفلاً وخمس نساء جراء غارات نفذتها طائرات يعتقد انها روسية على حي القصور في مدينة ادلب» بعد حصيلة اولية أفادت صباحاً بمقتل تسعة مدنيين بينهم اربعة اطفال. وفي الشأن السياسي، أعلن عاقل بك كمال الدينوف نائب وزير خارجية كازاخستان عن انتهاء الجولة الثالثة من المفاوضات السورية في آستانة.

وقال مصدر مطلع في وزارة خارجية كازاخستان لوكالة «إنترفاكس-كازاخستان» إن «أستانة-٣» انتهت أمس لأن وفد المعارضة السورية لم يأت إلى العاصمة الكازاخية، مؤكدا عدم إجراء أي مفاوضات اليوم .

وأوضح المصدر: كان متوقعا سابقا أن محمد علوش سيصل إلى أستانة، إلا أنه رفض، وأن وفد المعارضة قرر عدم التوجه (إلى أستانا)».

من جهة أخرى أعلن المفوض الخاص للرئيس الروسي حول سوريا ألكسندر لافرينتيف أنه لا تزال هناك فرصة لوصول وفد من المعارضة السورية إلى آستانة صباح اليوم مشيرا إلى أن الدول الضامنة (روسيا وتركيا وإيران) قررت إبقاء قسم من وفودها في العاصمة الكازاخستانية لإجراء مشاورات محتملة مع وفد المعارضة اليوم.

وأكد لافرينتييف: «نعتقد أنه من الضروري مواصلة المفاوضات بين الدول الضامنة ووفد المعارضة السورية المسلحة في أستانا». وكانت الخارجية الكازاخستانية قد كشفت في وقت سابق عن أن وفدا يمثل المعارضة السورية المسلحة سيصل آستانة للالتحاق بالمحادثات الجارية حول سوريا، بعد مقاطعة جلسة افتتاحها أمس الأول. وأكدت كل من روسيا وتركيا وإيران، أمس تمسكها بالتسوية السياسية في سوريا، مؤكدة أهمية مفاوضات «آستانة ٣» لاستمرار عملية جنيف.

وجاء في بيان مشترك صادر في أعقاب المفاوضات التي جرت في عاصمة كازاخستان: «بغية وقف النزاع في سوريا والحفاظ على نظام وقف إطلاق النار فيها الذي تم التوصل إليه في اللقاء الماضي، تؤكد الدول الضامنة تمسكها بتوطيد الهدنة، وتبادل المعلومات عن حالات انتهاكها، وتشدد كذلك على ضرورة تعزيز فعالية الآلية الثلاثية. كما تؤكد الدول الضامنة ضرورة تحسين الوضع الميداني عن طريق تقوية نظام وقف إطلاق النار». وأضاف البيان أنه من المبكر الحديث بشأن انتهاء الأزمة في سوريا إلا أن مفاوضات أستانا وعملية جنيف تسهمان في ذلك.

وأعلن وزير خارجية كازاخستان خيرات عبد الرحمانوف أنه تم الاتفاق على عقد لقاء آخر في آستانة في الثالث والرابع من شهر مايو المقبل، وقد ناقشنا في الاجتماع أمس موضوع المساعدات الإنسانية ونؤكد على الحل السياسي للأزمة في سورية، وقمنا بإجراء المحادثات لحل الأزمة في سورية ونؤكد على توافقنا على وقف الأعمال القتالية، وأوضح مدير دائرة آسيا وإفريقيا في الخارجية الكازاخستانية، آيدار بيك توماتوف، عن أن وفدا يمثل المعارضة السورية المسلحة في الشمال والجنوب سيصل آستانة، مساء الأول، للالتحاق بالمحادثات الجارية حول سوريا.

وأكد توماتوف، أن محادثات «أستانة ٣»ستمدد ليوم واحد إلى اليوم نظرا لوصول وفد المعارضة للمشاركة في المحادثات. وقال: ١٦ من هذا الشهر ستستكمل المحادثات، حول المواضيع العسكرية، باعتقادي إنه موضوع مهم، بالنظر إلى أنه سيناقش موضوع تموضع المجموعات الإرهابية كداعش والنصرة وكذلك المعارضة المعتدلة». وقال توماتوف: «الدول الضامنة تدرس وثيقة تتعلق بإطلاق سراح المعتقلين، و هو أحد بنود جدول أعمال محادثات الدول الضامنة».

وردا على سؤال حول ما إذا كان هناك تقدم في هذه الوثيقة، أجاب توماتوف: «هذا يعتمد على تصميم الدول الضامنة، والبنود الإنسانية من أهم المسائل، لا أحد يستطيع أن يحسم هذا الموضوع بيوم واحد، فهو عملية معقدة، ولا بد من توفر الثقة بين الأطراف لحل هذا الموضوع.

وأكد رئيس وفد الحكومة السورية إلى اجتماع «آستانة ٣» الدكتور بشار الجعفري أنه تم عقد هذه الجولة ولم يحضر وفد المعارضة.

وقال الجعفري في مؤتمر صحفي: «بذلنا مع أصدقائنا الروس والإيرانيين جهودا مكثفة لإنجاح اجتماعات آستانا والتوصل إلى نتائج مرضية. وأضاف الجعفري: لم يتم تقديم أوراق رسمية بل هناك أفكار تم التعبير عنها حول عدد من القضايا وناقشنا ورقة واحدة مع الروس حول نزع الألغام من مدينة تدمر وقدمنا رؤيتنا حول هذه الورقة.

وقال عبد الرحمانوف خلال مؤتمر صحفي في آستانة: «نختتم اليوم الجولة الثالثة من مباحثات آستانة وأود أن أشير الى ان هذه المفاوضات تعتبر جزءا مهما من مباحثات ثلاثية ومتعددة الاطراف وانه لشرف كبير لكازاخستان بان تشهد هذا الاجتماع وكذلك الاجتماع السابق التقني الذي جرى في شباط الماضي».

وأضاف عبد الرحمانوف: «إن الاجتماعات في استانة تعتبر جزءا لا يتجزأ من عملية جنيف التي أحيت الأمل من جديد في تسوية الأزمة في سوريا التي يعاني منها الشعب السوري منذ ست سنوات» معتبرا أن المجتمع الدولي يعلق الآمال على عملية استانة لتسوية الأزمة في سورية ويثمن بشكل كبير ما تم التوصل اليه من اتفاقات.

ولفت عبد الرحمانوف إلى أنه تم التوصل في استانة الى اتفاق لتثبيت اتفاق وقف الاعمال القتالية ومجموعة مراقبة لرصد الخروقات لهذا الاتفاق كما تم أيضا التوصل الى اتفاق بشأن الوصول إلى معايير خاصة بتبادل المحتجزين لدى الجوانب المختلفة.

وأعلن المكتب الصحفي للمبعوث الأممي الخاص إلى سوريا ستافان دي ميستورا، أن الجولة القادمة من مفاوضات السلام السورية في جنيف ستستأنف في ٢٣ الحالي.

وجاء في بيان صادر عن المكتب «وجه المبعوث الأممي دعوة إلى المشاركين (في مؤتمر جنيف-٤) للعودة إلى قصر الأمم في جنيف بسويسرا لمواصلة المفاوضات بين الأطراف السورية يوم ٢٣ الحالي».

ميدانيا: أفاد مصدر عسكري لعمان أن وحدات من الجيش السوري تصدت لهجوم تنظيم داعش على اتجاه قريتي القطبية وأم أركيلة بمحيط الكلية الجوية بريف حلب الشرقي وقضت على المجموعات المهاجمة ودمرت أسلحتها وعتادها، فيما سيطر الجيش السوري، على منطقة «جبل المستديرة»، الواقعة في شمال شرق مدينة تدمر السورية، وسط سوريا، وأن اشتباكات عنيفة دارت مع عناصر داعش على محور حقل ارك النفطي في ريف تدمر وسط تقدم لعناصر الجيش باتجاه الحقل، فيما تمت السيطرة الكاملة على منطقة «الوادي الأحمر»، والتي تقع شرق ما يعرف بمنطقة «صوامع الحبوب»، والتي تبعد عن مدينة تدمر السورية، مسافة ٦ كيلومترات فقط. وفي شرق سوريا قام سلاح الجو السوري بتدمير مقرات«لداعش» وعدد من الآليات والعربات المدرعة بمن فيها بضربات مركزة استهدفت تجمعات تحركات التنظيم في التلة المتطاولة وامتدادها - تلة ميلاد وشمالها - جنوب شرق تلة خنزير وشرقها - الكرفانات - تلة جليلي - تلة علوش - المكبات - محور المعامل - تلة تيسير في جبل الثردة بدير الزور.

وفي جبهة شمال شرق العاصمة استهدف الجيش السوري مواقع لتنظيم «جبهة النصرة» في القابون ب ٨ صواريخ ارض -ارض قصيرة المدى، وتدور اشتباكات عنيفة بين الجيش وتنظيم «جبهة النصرة» في المحور الشمالي الشرقي لحي تشرين وبمحيط شارع الحافظ وسط تمهيد صاروخي ومدفعي ينفذه الجيش.

وحسب مواقع اعلامية من ريف الرقة، وفاة وجرح ١١ مدنياً إثر قصف مدفعي لـ«قوات سوريا الديمقراطية» على قرية «حمرة بلاسم» في ريف الرقة الشرقي، وتفيد المعلومات أن تنظيم داعش استعاد السيطرة على «جسر شنينة» و«مخازن الحبوب» في قرية «شنينة» في ريف الرقة الشمالي، بعد اشتباكات مع «قوات سوريا الديمقراطية» أدت لمقتل ٤ مسلحين للتنظيم وجرح ١١ آخرين.

■ قوات الأمن السورية والصحفيون داخل القصر القديم في دمشق بعد التفجير الانتحاري أمس . «أ ف ب»

السجن المؤبد مرتين على فلسطيني

القوات الإسرائيلية تعتقل ٢٣ فلسطينيا وتتوغل شرق غزة

رام الله-(وكالات): اعتقلت قوات الاحتلال الإسرائيلي امس ٢٣ فلسطينيا في أنحاء متفرقة من الضفة الغربية.

وقال نادي الأسير الفلسطيني في بيان ان قوات الاحتلال اقتحمت مناطق في نابلس ورام الله والخليل وبيت لحم وسلفيت واحياء عدة بالقدس الشرقية المحتلة، واعتقلتهم.

يشار إلى أن قوات الاحتلال تشن حملات دهم واعتقال يوميا تطال العشرات من الفلسطينيين بحجج وذرائع مختلفة.

كما توغلت آليات عسكرية إسرائيلية أمس جنوب شرق مدينة غزة، وسط أعمال تجريف، وإطلاق نار، وتحليق لطائرات استطلاع في الأجواء.

وذكرت وكالة الأنباء الفلسطينية (وفا) أمس أن ست آليات عسكرية إسرائيلية تضم ثلاث جرافات وثلاث دبابات انطلقت من موقع «ملكة» العسكري على الشريط الحدودي شرق مدينة غزة، وتوغلت لمسافة ١٥٠ متراً في أراضي المواطنين الزراعية شرق المدينة، وتحديداً بمنطقة جحر الديك الحدودية، وسط إطلاق نار وأعمال تجريف في أراضي المواطنين الزراعية، وتحليق لطائرات استطلاع في أجواء المكان.

وتقول الوكالة إن آليات إسرائيلية تتعمد بين الفينة والأخرى التوغل في أراضي المواطنين الحدودية شمال وشرق القطاع، وتمنع المزارعين من الوصول أو الاقتراب منها. ولم يصدر عن الجانب الإسرائيلي ما يفيد بسبب هذه العملية.

وكان توغل مماثل لآليات عسكرية إسرائيلية حدث منذ ١٠ أيام شرق مدينة خان يونس جنوب قطاع غزة.

وتشهد حدود قطاع غزة توتراً متصاعدا خلال الايام الاخيرة، ويقول فلسطينيون إن إسرائيل تستهدف بالقصف مناطق في قطاع غزة والصيادين بشكل شبه يومي، مما يتسبب في الحاق إضرار بمراكبهم، إضافة إلى تضييق مساحة الصيد الخاصة بهم.

وأنهى اتفاق وقف إطلاق النار بين وفد من منظمة التحرير الفلسطينية يضم حماس في ٢٦ أغسطس عام ٢٠١٤ هجوما شنته إسرائيل في حينه على غزة استمر ٥٠ يوما وأسفر عن مقتل أكثر من ألفين و١٤٠ فلسطينيا وجرح ما يزيد عن ١٠ آلاف آخرين.

من جانب آخر أصدرت محكمة عسكرية إسرائيلية حكما على رجل فلسطيني بالسجن مدى الحياة مرتين لتورطه في جريمة قتل حاخام العام الماضي، حسبما ذكر راديو اسرائيل أمس.

وفي يوليو ٢٠١٦، أطلق فلسطيني النار على الحاخام ميخائيل مارك (٤٨ عاما) في مستوطنة اوتنيل اليهودية جنوب الخليل، أمام أولاده في كمين.وأصيبت زوجة الحاخام واثنتان من أطفاله الـ١٠ في اطلاق النار.

وكان الرجل الفلسطيني الذي صدر بحقه الحكم اليوم هو سائق السيارة التي تم إطلاق النار منها. ووفقا لصحيفة يديعوت أحرونوت، ألقي القبض عليه بعد أسبوعين من الجريمة، وأدين لاحقا بتهمة القتل العمد مع سبق الإصرار وعدة تهم بالشروع في قتل الحاخام وعائلته، وكذلك ثلاث محاولات شن هجمات أخرى.كما أمرته المحكمة أيضا بدفع ٦٤ ألف يورو كتعويض لعائلة الضحية، وفقا لتقرير الإذاعة.

وقد قتلت القوات الإسرائيلية محمد فقيه، الذي أطلق النار على الحاخام، عندما حاولوا القبض عليه، وفقا لبيان صادر العام الماضي من قوات الدفاع الإسرائيلية.

■ أعمال مؤتمر، خاص بالمعتقلين الفلسطينيين داخل السجون الإسرائيلية في رام الله بهدف تسليط الضوء على «معاناتهم»، والمطالبة بإطلاق سراحهم. «الأناضول»

قتيلان في انفجار قنبلة بعدن

مستشفى رئيسي بالحديدة يطلق نداء استغاثة

صنعاء- «عُمان»- جمال مجاهد

أطلقت هيئة مستشفى الثورة بالحديدة «غرب اليمن» نداء استغاثة لإنقاذ المرضى والجرحى في كافة الأقسام والطوارئ جراء انقطاع الكهرباء عن المستشفى.

وحذرت هيئة المستشفى «الرئيسي» في المدينة في بيان صادرٍ عنها أمس من توقّف العمل في المستشفى جراء انقطاع الخط الساخن الذي كان يغذّي الهيئة ومرافقها بالكهرباء، في ظل عدم قدرتها على توفير متطلّبات تشغيل المولّدات الخاصة من مادة الديزل ومتطلّبات الصيانة بسبب الأوضاع الصعبة التي تمرّ بها جرّاء الحرب والحظر وتوقّف الدعم.

وناشدت الهيئة الجهات المختصّة ومنظّمات المجتمع المدني والمنظّمات الإنسانية ومنظّمات الإغاثة الدولية والصليب الأحمر والقطاع الخاص بسرعة التدخّل بما يضمن استمرار الكهرباء حفاظاً على حياة المرضى والمصابين الذين تستقبلهم الهيئة من الحديدة والمحافظات المجاورة.

سياسياً أكد المبعوث الأممي إلى اليمن، إسماعيل ولد الشيخ أحمد، أنه متفائل بالتوصل إلى حل للأزمة اليمنية، ونفى صحّة ما تحدّثت عنه تقارير إعلامية عن وجود خطة أممية جديدة للحل. وقال في تصريحات صحفية أمس «لقد سمعت كثيراً، وتابعت التساؤلات عن ورقة جديدة وكل التكهّنات حولها، ولا أعرف مصدر هذه المعلومات، لكنني أؤكد أنه لا أساس لها من الصحة». وأوضح أنه بحث خلال جولاته الأخيرة مع الحكومة اليمنية «الشرعية»، واستمع إلى ملاحظاتها إزاء التفاصيل المتعلّقة بمؤسسة الرئاسة في «خريطة الطريق» التي كان قد قدّمها، وعلّق على ذلك بقوله: «من الممكن أن نطرح حلولاً عدّة لهذا الموضوع».

واعتبر أن «أنصار الله» و«المؤتمر الشعبي العام» يتعاملان «بطريقة إيجابية» مع مقترحات الحل، وأبديا استعدادهما لمناقشتها، «لكنهما لم يتعاملا بعد بالشكل المطلوب مع الجانب الأمني، ولم يقدّما خطة للترتيبات الأمنية بحسب أبرز مبادئ الخريطة». وشدّد ولد الشيخ أحمد على أن «أي حل للأزمة يجب أن يكون له جانب أمني، بمعنى أن «أنصار الله» و«المؤتمر» يجب أن يقدّما التنازلات، ولا يمكن لأي ميليشيات أو سلطة خارج إطار الدولة أن تحمل السلاح». وتابع: «في الوقت نفسه، فإن أي حل سياسي لا بد أن يعترف بالتشاركية للجميع، والحل اليمني مبني على توافق كل الأطراف.

وحول استعداده لدعوة الطرفين إلى هدنة ثامنة، قال ولد الشيخ أحمد إن «المقترح هو أن نجمع المعنيين في ورشة عمل نمرّ خلالها بجميع الصعوبات، اللوجيستية والعملية والسياسية، ثم نفعّل مسألة اللجان المحلية الخاصة بالتهدئة، وبعد ذلك نتحول إلى ظهران الجنوب، ومن هناك نبدأ بإعلان وقف إطلاق نار حقيقي يضمن السلم ويفسح المجال لتقديم المساعدات الإنسانية» أمنيا: قتل شخصان على الأقل وأصيب آخرون بانفجار قنبلة، ألقيت على موكب زفاف في حي دار سعد بمدينة عدن، العاصمة المؤقتة «جنوب اليمن» مساء أمس الأوّل . وقال مصدر طبي في مستشفى الجمهورية إن شخصين في العشرينيات من عمرهما لقيا حتفهما متأثرين بإصابتهم بشظايا انفجار القنبلة، التي رماها شخص على موكب زفاف بحي اللحوم التابع لمديرية دار سعد. كما أدّى الانفجار إلى إصابة ٤ آخرين جراحهم متوسطة.

■ عضو من قوات الأمن اليمني يعمل على لوحة جدارية على الحائط الجنوبي من جامعة صنعاء خلال اليوم المفتوح للفن . «أ ف ب»

مبعوث ترامب يواصل محادثاته حول النزاع الفلسطيني الإسرائيلي

القدس المحتلة-(أ ف ب): يواصل جيسون غرينبلات الممثل الخاص للرئيس الأمريكي دونالد ترامب لعملية السلام في الشرق الأوسط، محادثاته حول النزاع الفلسطيني الإسرائيلي أمس وعقد اجتماعا مع الرئيس الإسرائيلي رؤوفين ريفلين بينما يسعى لإعادة إطلاق مفاوضات السلام.

والتقى غرينبلات مع ريفلين بعد محادثات اجراها مع الرئيس الفلسطيني محمود عباس ورئيس الوزراء الإسرائيلي بنيامين نتانياهو.

واكد المتحدث باسم ريفلين الذي يشغل منصبا فخريا، ان الرئيس اخبر غرينبلات ان «بناء الثقة بين الإسرائيليين والفلسطينيين هو خطوة أولى بالغة الأهمية باتجاه أي حل محتمل». ومن المتوقع ان يزور غرينبلات مخيما فلسطينيا للاجئين في الضفة الغربية المحتلة ويعقد لقاء مع قادة دينيين قبل ان يغادر الخميس إسرائيل. واستقبل عباس أمس الأول غرينبلات في مقر الرئاسة الفلسطينية في رام الله في الضفة الغربية المحتلة، في أول لقاء مباشر بين الرئيس الفلسطيني وممثل عن الإدارة الجديدة للبيت الأبيض.

وكتب غرينبلات على تويتر بعد اللقاء ان الاجتماع كان «ايجابيا حول الأوضاع الحالية». وأكد عباس خلال اللقاء ان «الخيار الاستراتيجي» للفلسطينيين هو تحقيق حل الدولتين. وقال بيان صادر عن القيادة الفلسطينية ان عباس ابلغ غرينبلات بانه «يؤمن بإمكان التوصل إلى سلام تاريخي بقيادة الرئيس ترامب، ما من شأنه تعزيز الأمن في جميع أنحاء المنطقة». وقد التقى غرينبلات مساء الاثنين لأكثر من خمس ساعات رئيس الوزراء الإسرائيلي بنيامين نتانياهو في القدس. وجهود السلام بين الفلسطينيين والإسرائيليين متوقفة بالكامل منذ فشل المبادرة الأمريكية في أبريل ٢٠١٤.

الأردن يعبر عن حزنه لغياب سوريا عن القمة العربية المقبلة

عمان – عُمان - مؤيد أبوصبيح:

عبر نائب رئيس الوزراء الأردني الدكتور ممدوح العبادي عن حزنه لعدم دعوة سوريا لحضور القمة العربية التي ستنعقد في أواخر الشهر الجاري على شاطئ البحر الميت بحضور عربي واسع.

لكن الأردن أعلن التزامه بقرار جامعة الدول العربية بشغور مقعد سوريا في «القمة» لتعليق عضوية في الجامعة. وقال العبادي في محاضرة له بعمان إننا نشعر بالحزن من شغور مقعد سوريا في القمة العربية المقبلة نتيجة قرار قمة سابقة، معربا عن أمله بأن تأتي القمة المقبلة وقد شغل المقعد بمكونات المجتمع السوري نتيجة لمخرجات حل سياسي يوافق الطموح وبجيش وطني واحد موحد.

وأضاف يقول إن الأردن سيركز لجعل القضية الفلسطينية النقطة الأولى لحوارات القمة العربية المقبلة، تبعا لقربها الجغرافي والتاريخي ومركزية القضية.

وقال العبادي: نأمل من الزعماء العرب اعتبار القضية الفلسطينية نبراس عملهم في المرحلة المقبلة، كونها تمر بمرحلة صعبة»، معربا عن تفاؤله بأن تخرج قراراتها بشكل أقوى ورأي موحد حول إقامة الدولة الفلسطينية المستقلة وعاصمتها القدس».

وأضاف أن القمة العربية ستؤتي أكلها ضمن إمكانيات العالم العربي ولا نطمح بأن تكون فوق طاقاتنا المعروفة، مشيرا الى أنها قمة أنظمة وليست قمة شعوب، وأوضح أن انعقاد المؤتمر هذه المرة يختلف من حيث الزمان والمكان، خصوصا وأنها جاءت عقب ما يسمى بالربيع العربي وما خلفه من تشتت ودمار.

العبادي: المعركة في مراحلها الأخيرة

نزوح ١٠٠ ألف عراقي جراء القتال غرب الموصل

بغداد - عمان - جبار الربيعي - وكالات:

أعلنت منظمة الهجرة الدولية أمس عن نزوح حوالي مائة ألف عراقي منذ بدء هجوم القوات العراقية لاستعادة الجانب الغربي لمدينة الموصل من قبضة تنظيم داعش.

وبدأت القوات العراقية في ١٩ فبراير عملية لاستعادة الجانب الغربي من مدينة الموصل، الأكثر اكتظاظًا يسكن فيه حوالي ٧٥٠ ألف شخص.

وقالت المنظمة في تغريدة على تويتر، انه «بين ٢٥ فبراير، حتى ١٥ مارس، فر أكثر من ٩٧ ألف شخص من الجانب الغربي للموصل».

وكانت المنظمة التي بدأت بتسجيل عمليات النزوح بعد ستة أيام من انطلاق العملية أشارت في تغريدة أمس الأول، إلى ارتفاع أعداد النازحين إلى أكثر من ٨٠ ألفا. ويبقى هذا العدد صغيرا، مقارنة بحوالي ٧٥٠ ألف شخص يقدر انهم لا يزالون داخل غرب الموصل منذ انطلاق العملية.

وتمكنت القوات العراقية بدعم من التحالف الدولي بقيادة واشنطن من استعادة غالبية المناطق التي سيطر عليها المتطرفون بعد هجومهم الواسع النطاق عام ٢٠١٤. وفيما عبرت الأمم المتحدة عن خشيتها من نزوح نحو مليون عراقي من الموصل، قدرت منظمة الهجرة الدولية عدد النازحين هربا من المعارك بحوالي ٢٣٨ ألفًا، غير أن عشرات آلاف النازحين عادوا إلى منازلهم في شرق المدينة.

ميدانيا، قال رئيس الوزراء العراقي حيدر العبادي: إن الهجوم الذي تشنه حكومته لاستعادة مدينة الموصل من تنظيم داعش في مراحله الأخيرة.

وحذر العبادي في مؤتمر صحفي الليلة قبل الماضية مسلحي التنظيم من أنهم سيقتلون: إن لم يستسلموا.

وطردت القوات الحكومية التنظيم المتشدد من شرق الموصل وتحقق الآن تقدمًا في القطاع الغربي في العملية التي بدأت في أكتوبر.

وقال العبادي: «داعش أصبحت يومًا بعد يوم تحاصر في منطقة ضيقة... اعلموا أن الدواعش محاصرون في أيامهم الأخيرة»، كما تعهد بمعاملة أسر مقاتلي داعش بإنصاف.

وأضاف: «حتى العوائل المدنية للدواعش نحافظ عليهم من غير المقاتلين.. عوائل.. نحمى العوائل، وما نتعرض للعوائل ولكن إرهابيي داعش نقتص منهم. «إذا تم اعتقالهم نحيلهم إلى المحاكمات العادلة وإذا تمت المواجهة يقتلون».

وقال العبادي إنه سيزور واشنطن الأسبوع المقبل وسيلتقي بالرئيس الأمريكي دونالد ترامب لبحث الحرب. وتقدم الولايات المتحدة الدعم الجوي والمدفعي في الهجوم.

واستعادت الشرطة الاتحادية، إحدى تشكيلات الجيش العراقي، أمس، منطقة الباب الجديد ومحطة قطار نينوى من سيطرة تنظيم داعش الإرهابي.

وقال قائد الشرطة الفريق رائد شاكر جودت في بيان له: إن «قطعات الفرقتين الخامسة والسادسة شرطة اتحادية حررت ظهر أمس منطقة الباب الجديد ومحطة قطار نينوى كما أن تلك القوات اقتربت من منطقة باب البيض في الساحل الأيمن لمدينة الموصل». وأضاف: إن «قطعات الرد السريع شرطة اتحادية تمكنت من تحرير ٩٠٪ من المدينة القديمة وباتت على مقربة ١٠٠م من الجسر القديم»، مشيرًا إلى أن «القطعات اعتمدت تكتيك النصر البطيء للحفاظ على أرواح المدنيين بسبب الكثافة السكانية وسط الموصل، وتحصن العدو بين الأهالي».

وفي ديالى، قال قائد عمليات دجلة الفريق الركن مزهر العزاوي: إن «قوة أمنية مشتركة مدعومة بالحشد الشعبي عثرت على مضافة لتنظيم داعش في حوض الزور، ٤٤ كم (شمال شرق بعقوبة) وتم تدميرها»، مؤكدا أن «القوة عثرت على عبوة ناسفة على بعد مسافة من المضافة وتم أبطال مفعولها دون أي خسائر».

■ عوائل عراقية تنزح من مناطق القتال في مدينة الموصل، أمس. (رويترز)

عناصر حفتر تستعيد المنشآت النفطية الليبية

قوات «الوفاق الوطني» تسيطر على مقر خصومها في طرابلس بعد معارك عنيفة

طرابلس - (رويترز): سيطرت جماعات مسلحة متحالفة مع حكومة الوفاق الوطني المدعومة من الأمم المتحدة في طرابلس على مجمع كان يشغله رئيس وزراء حكومة الإنقاذ الوطني المعلنة من جانب واحد بعد قتال عنيف امتد إلى عدة مناطق بالعاصمة الليبية في الساعات الأولى من أمس.

واحترق مقر قناة تلفزيونية موالية لحكومة الإنقاذ الوطني خلال القتال وانقطع بث القناة. وضرب مستشفى خلال الاشتباكات.

واندلع القتال أمس الأول فيما يبدو نتيجة خلاف بشأن السيطرة على بنك في حي الأندلس بغرب طرابلس قبل أن يتحول إلى صراع نفوذ بين الجماعات المتنافسة من طرابلس ومن مدينة مصراتة الساحلية وبين جماعات منحازة لحكومة الوفاق الوطني وحلفائها.

وتخضع طرابلس لسيطرة عدد من الجماعات المسلحة التي كونت مناطق نفوذ محلية، وتتنافس على السلطة منذ انتفاضة ٢٠١١.

واستمرت أحدث موجة من القتال معظم اليوم أمس الأول في غرب طرابلس قبل أن تمتد إلى الأحياء الجنوبية في المساء. وتسنى سماع دوي تبادل كثيف لإطلاق النار وانفجارات بصورة غير معتادة في وقت متأخر من الليل وانتشرت دبابات وأسلحة ثقيلة أخرى في الشوارع.

وبحلول أمس كان حراس كتيبة الأمن المركزي بمنطقة أبو سليم المتحالفة مع حكومة الوفاق الوطني يقفون خارج مجمع فندق ريكسوس الذي اتخذه رئيس حكومة الإنقاذ الوطني مقرًا لحكومته.

وقال مراسل لرويترز: إن إحدى بوابات المجمع هدمت وإن مقاتلي الكتيبة أمنوا الطرق المحيطة بالمجمع.

ولا توجد معلومات عن عدد الضحايا لكن سكان قالوا: إن فتاة تبلغ من العمر ١٤ عاما على صلة قرابة بهم قتلت نتيجة لاستهداف مبنى سكني خلال الاشتباكات.

واستهدفت صواريخ وقذائف مباني مكتبية وفندقية بارزة قرب الساحل الغربي لطرابلس، وكذلك مستشفى بحي أبو سليم واندلع حريق بقسم طب الأطفال. وألغيت الدراسة في مدارس بوسط طرابلس امس نتيجة العنف.

ولا تزال مكاتب قناة النبأ التي انقطع بثها التلفزيوني مشتعلة حتى الساعات الأخيرة من صباح أمس. وليس واضحًا الجهة التي شنت الهجوم.

وكانت القناة توقفت عن البث لعدة أسابيع في نهاية مارس العام الماضي عندما تعرض مقرها لهجوم بالتزامن مع وصول قادة حكومة الوفاق الوطني إلى طرابلس.

بعد ذلك عاودت حكومة الإنقاذ الوطني ومؤيدوها المسلحون الظهور بينما تكافح حكومة الوفاق الوطني لفرض سلطتها واندلعت عدة جولات من القتال العنيف بين الجماعات المسلحة المؤيدة للحكومة المدعومة من الأمم المتحدة والجماعات المعارضة لها.

وتعاني طرابلس من أزمة سيولة حادة وغالبًا ما تكون البنوك بؤر توتر وتندلع بسببها أعمال العنف. والأسبوع الماضي سب حريق في مقر بنك عمان بعد اندلاع القتال خارج المبنى.

وأمس الأول، أعلنت القوات الموالية للمشير خليفة حفتر، استعادة موقعين نفطيين كانت سيطرت عليهما جماعة مسلحة منافسة.

وقال العقيد أحمد المسماري المتحدث باسم «الجيش الوطني الليبي» الموالي للمشير حفتر إن «القوات المسلحة حررت الهلال النفطي»، وأشار إلى مقتل عشرة وإصابة ١٨ شخصا من هذه القوات خلال الهجوم.

وأكد المسماري أن «المعركة لم تنته. سنلاحق العدو حتى مناطقه».

وكان متحدث آخر هو خليفة العبيدي ومدير عام حرس المنشآت النفطية العميد مفتاح المقريف أكدا استعادة موقعي راس لانوف والسدرة، وهما اثنان من المواقع النفطية الأساسية في ليبيا.

وقد شنت القوات الموالية للمشير حفتر صباح أمس الأول هجومًا واسع النطاق لاستعادة السيطرة على هذين الموقعين اللذين استولت عليهما «سرايا الدفاع عن بنغازي» في الثالث من مارس الحالي.

ويصف مقربون من حفتر هذه الجماعة بـ«الإرهابية». ويضم المجمع النفطي في راس لانوف مطارًا وميناء، وهو قريب من مرفأ السدرة.

بدوره، أكد أحد قادة «سرايا الدفاع عن بنغازي» باسط الشاعري لوكالة فرانس برس خسارة راس لانوف دون تفاصيل إضافية.

وأعربت الأمم المتحدة أمس الأول عن «قلقها العميق» للمعارك الدائرة في منطقة الهلال النفطي حيث نفذ الجانبان إعدامات تعسفية وأعمال تعذيب وانتهاكات أخرى.

مستشار سعودي: اجتماع محمد بن سلمان وترامب نقطة تحول تاريخية

واشنطن - (رويترز): قال أحد كبار مستشاري ولي ولي العهد السعودي الأمير محمد بن سلمان: إن اللقاء الذي تم بين الرئيس الأمريكي دونالد ترامب والأمير محمد أمس الأول كان ناجحًا للغاية، مؤكدًا أنه «يعتبر نقطة تحول تاريخية في العلاقات بين البلدين التي مرت بفترة من تباعد وجهات النظر في العديد من الملفات إلا أن اللقاء أعاد الأمور لمسارها الصحيح».

والاجتماع يشير فيما يبدو إلى توافق في الآراء بشأن قضايا كثيرة بين ترامب والأمير محمد في اختلاف واضح عن علاقة الرياض المشحونة عادة مع إدارة الرئيس الأمريكي السابق باراك أوباما لا سيما بعد الاتفاق النووي الإيراني في ٢٠١٥. ووصف مستشار ولي ولي العهد السعودي الاجتماع في بيان بأنه «يشكل نقلة كبيرة للعلاقات بين البلدين في كافة المجالات السياسية والعسكرية والأمنية والاقتصادية وذلك بفضل الفهم الكبير للرئيس ترامب لأهمية العلاقات بين البلدين واستيعابه ورؤيته الواضحة لمشاكل المنطقة».

وقال البيان: إن «الأمير محمد بن سلمان ناقش مع الرئيس ترامب قضية منع دخول بعض مواطني الدول الست للولايات المتحدة الأمريكية. وإن سموه متابع للموضوع من البداية، وإن المملكة العربية السعودية لا ترى في هذا الإجراء أي استهداف للدول الإسلامية أو الدين الإسلامي بل هو قرار سيادي لمنع دخول الإرهابيين إلى الولايات المتحدة». وأضاف: «بين الرئيس ترامب احترامه الكبير للدين الإسلامي باعتباره إحدى الديانات السماوية التي جاءت بمبادئ إنسانية عظيمة تم اختطافها من قبل الجماعات المتطرفة، فيما أكد الأمير محمد أن المعلومات السعودية تفيد بالفعل بأن هناك مخططًا ضد الولايات المتحدة تم الإعداد له في تلك الدول بشكل سري من هذه الجماعات مستغلين بذلك ما يظنونه ضعفًا أمنيًا فيها للقيام بعمليات ضد الولايات المتحدة. وأبدى تأييده وتفهمه لهذا الإجراء الاحترازي الهام والعاجل لحماية الولايات المتحدة من العمليات الإرهابية المتوقعة». وأوضح المستشار السعودي أنه تم مناقشة العديد من الملفات الاقتصادية بين البلدين، ومنها استثمارات كبيرة في الولايات المتحدة من قبل الجانب السعودي وفتح فرص للشركات الأمريكية التجارية بشكل كبير واستثنائي للدخول في السوق السعودية.

وأكد «أن هذا لم يكن ليتم إطلاقا لولا جهود الرئيس ترامب في تحسين بيئة الاستثمار في أمريكا»، كما قال المستشار السعودي: «إن الأمير محمد بن سلمان أكد أن الاتفاق النووي سيء وخطير للغاية على المنطقة وشكل صدمة للعارفين بسياسة المنطقة، وإنه لن يؤدي إلا لتأخير إيران لفترة من الزمن في إنتاج سلاحها النووي وإن هذا الاتفاق قد يؤدي إلى استمرار تسلح خطير بين دول المنطقة التي لن تقبل بوجود أي قدرة عسكرية نووية لدولة إيران».

كما أكد المستشار السعودي أن الأمير محمد «أبدى ارتياحه بعد اللقاء للموقف الإيجابي والتوضيحات التي سمعها من الرئيس ترامب حول موقفه من الإسلام. وذلك عكس ما روجه الإعلام عن فخامته، مؤكدًا أن فخامة الرئيس ترامب لديه نية جادة وغير مسبوقة للعمل مع العالم الإسلامي وتحقيق مصالحة بشكل كبير وأنه يرى أن فخامته صديق حقيقي للمسلمين، وسيخدم العالم الإسلامي بشكل غير متصور وذلك على عكس الصورة النمطية السلبية التي حاول البعض ترويجها عن فخامته سواء كان ذلك عبر نشر تصريحات غير منصفة ومقتطعة من سياقها لفخامته، أو عبر التفسيرات والتحليلات الإعلامية غير الواقعية عن فخامته».

إثيوبيا: مسلحون من جنوب السودان قتلوا ٢٨ شخصًا وخطفوا ٤٣ طفلاً

أديس أبابا - (رويترز): قال متحدث حكومي إثيوبي لرويترز أمس: إن مسلحين من جنوب السودان المجاور قتلوا ٢٨ شخصا وخطفوا ٤٣ طفلا في إثيوبيا.

وأضاف تشول تشاني المتحدث باسم الحكومة الإقليمية: إن الهجمات وقعت يومي الأحد والاثنين في منطقتي جامبيلا جوج وجور الواقعتين على الحدود مع منطقة بوما بجنوب السودان. وتابع «عصابات مورلي نفذت الهجوم. فروا مع ٤٣ طفلا»، مضيفا إن الجيش الإثيوبي «يلاحقهم. المهاجمون لم يعبروا إلى جنوب السودان بعد».

وزير الخارجية البريطاني يصل مقديشو في زيارة مفاجئة

مقديشو - الأناضول: وصل وزير الخارجية البريطاني بوريس جونسون، أمس، مطار مقديشو الدولي، في زيارة مفاجئة إلى الصومال، لم يعلن عنها مسبقا.

وكان في استقبال الوزير البريطاني، بعض المسؤولين الحكوميين، وسط إجراءات أمنية مشددة في محيط المطار.

والتقى «جونسون» الرئيس الصومالي محمد عبدالله فرماجو، وبحث الجانبان سبل تعزيز العلاقات بين البلدين في المرحلة القادمة، والدعم البريطاني للصومال، إلى جانب الملف الإنساني وسبل تقديم مساعدات عاجلة للمتضررين جراء أزمة الجفاف، بحسب إذاعة «مقديشو» الحكومية.

وأفاد المصدر ذاته، بأن الجانبين تطرقا أيضًا إلى مؤتمر لندن بشأن الصومال، المزمع أن تستضيفه العاصمة البريطانية في مايو المقبل.

وتأتي زيارة جونسون إلى الصومال، بعد أسبوع من زيارة الأمين العام للأمم المتحدة أنطونيو جوتيريس، لبحث الوضع الإنساني في الصومال.

وبحسب مواقع صحفية، فإن المملكة المتحدة ساهمت بمبلغ مالي قدره ١٦ مليون يورو (١٩ مليون دولار أمريكي) لدعم الحكومة الصومالية لمعالجة القضايا الإنسانية في البلاد، وإعادة ترتيب الجيش لمواجهة تحديات الأمن وفرض السلام في البلاد بعد عقدين من الصراعات الأهلية.

وتشهد الصومال منذ سنتين، أزمة جفاف حادة ضربت معظم الأقاليم في البلاد، اشتدت وطأتها مؤخرًا، مما دفع الآلاف من الصوماليين إلى النزوح نحو المدن الكبيرة.

وحذرت المنظمات الأممية من انزلاق الوضع في الصومال، إلى أتون مجاعة حقيقة مثل التي ضربت القرن الأفريقي عام ٢٠١١ وأدت إلى مقتل نحو ٢٦٠ ألف صومالي.

مقتل جندي سعودي على يد مسلحين في القطيف

دبي - (رويترز): قتل جندي سعودي على يد مسلحين في وقت متأخر من مساء أمس الأول في بلدة القطيف في شرق السعودية في هجوم قالت وزارة الداخلية: إن «عناصر إرهابية» نفذته، وقالت وكالة الأنباء السعودية التي نقلت بيان الوزارة إن دورية أمنية تعرضت لإطلاق نار لدى اقتراب مركبة مشبوهة.

مجلس الشؤون الادارية للقضاء
محكمة الاستئناف بمسقط
أمانة سر المحكمة

إعـلان قضـائي

تعلن أمانة سر المحكمة أن المستأنف/ صادق بن حسن بن علي اللواتي قد أقام أمامها الاستئناف التجاري رقم ٢٠١٦/٨٤م ضد/ ١- جايا كريشنان اواني كريشنا باتيكا ٢- سانجاي فيكا كومارن ناير ناير وآخر يطلب في استئنافه الحكم بالآتي: بعدم قبول الدعوى في مواجهة المستأنف لرفعها على غير ذي صفه وبغير الطريق الذي رسمه القانون والزام المستأنفين الرسوم واتعاب المحاماة البالغ قدرها (١٥٠٠ ر.ع).

وحيث تعذر إعلان المستأنف ضدهما ١- جايا كريشنان اواني كريشنا باتيكا ٢- سانجاي فيكا كومارن ناير ناير بالطرق العادية، ويعتبر هذا النشر إعلانا لهما بالاستئناف، وحددت جلسة ٢٠١٧/٣/١٣م الساعة التاسعة صباحا بمقر المحكمة الكائن (بالخوير - مجموع المحاكم بحي الوزارات) موعدا لسماعها طبقا للمادة (١١) من قانون الاجراءات المدنية والتجارية الصادر بالمرسوم السلطاني رقم ٢٠٠٢/٢٩م وتعديلاته.

أمانة سر المحكمة

مجلس الشؤون الادارية للقضاء
المحكمة الابتدائية بالسيب
أمانة سر المحكمة

إعلان حكم لسريان الاستئناف

تعلن أمانة سر المحكمة الابتدائية بالسيب أنه بتاريخ ٢٠١٧/٢/١م صدر حكم في الدعوى التجارية رقم ٢٠١٦/١٠٢٨ لصالح/ شركة النقاط السبع العالمية ضد/ محمد بن خلفان بن سليمان اليوسفي وقضى فيها بالآتي: بالزام المدعى عليه بأن يؤدي للمدعية مبلغا قدره ٩,٧٠٠ ر.ع (تسعة آلاف وسبعمائة ريال عماني) والزامه بالمصاريف.

ولما كان المحكوم ضده او من ينوب عنه لم يحضر جلسة النطق بالحكم وتعذر إعلانه بالطرق العادية فان هذا النشر يعتبر إعلانا له بالحكم طبقا للمادتين (١١ . ٢٠٤) من قانون الإجراءات المدنية والتجارية الصادر بالمرسوم السلطاني رقم ٢٠٠٢/٢٩م.

أمانة سر المحكمة

مجلس الشؤون الادارية للقضاء
المحكمة الابتدائية بصلالة
أمانة سر المحكمة

إعلان قضـائي

تعلن أمانة سر المحكمة الابتدائية بصلالة أن/ سالم بن محمد الدعن الحكماني قد أقام أمامها الدعوى الايجارية رقم (٢٠١٦/١٠٧م) ضد المدعى عليه/ مبارك بن سعيد مبارك الراسبي. مطالبا بالآتي:

بإلزام المدعى عليه بدفع مبلغ قدره (٤٥٠ ر.ع) اربعمائة وخمسون ريالا عمانيا.

وحيث تعذر إعلان المدعى عليه بالطرق العادية، فيعتبر هذا النشر إعلاناً له بالدعوى وتحديد جلسة يوم الاثنين الموافق ٢٠١٧/٣/٢٧م، موعدا لسماعها في تمام الساعة الثامنة والنصف صباحا، بمقر المحكمة الكائن (بمجمع المحاكم بصلالة على شارع الرباط) وذلك عملاً بالمادة (١١) من قانون الاجراءات المدنية والتجارية الصادر بالمرسوم السلطاني رقم ٢٠٠٢/٢٩ م وتعديلاته.

أمانة سر المحكمة

مجلس الشؤون الادارية للقضاء
المحكمة الابتدائية بمسقط
أمانة سر المحكمة

إعلان حكم لسريان ميعاد الاستئناف

تعلن أمانة سر المحكمة الابتدائية بمسقط انه بتاريخ ٢٠١٥/١٢/٢٩م صدر الحكم في الدعوى التجارية رقم ٢٠١٥/ت/١١٧٧م لصالح/ شركة عمان اوريكس للتأجير ش.م.ع.ع في مواجهة المدعى عليه ياسين بن شكيل أحمد بن حيدر بالزامه بأن يؤدي للمدعية مبلغ (٦,٣٢٨ ر.ع) ستة آلاف وثلاثمائة وثمانية وعشرين ريالا عمانيا والفائدة قدرها ١٦٪ سنويا من تاريخ رفع الدعوى والزمته المصاريف وخمسون ريالا اتعاب المحاماة.

ولما كان المحكوم ضدها لم يحضر جلسة النطق بالحكم وتعذر إعلانها لعدم وجود محل إقامة معروف لها، فإن هذا يعتبر إعلانا لها بالحكم طبقا للمادتين (١١، ٢٠٤) من قانون الإجراءات المدنية والتجارية الصادر بالمرسوم السلطاني رقم: ٢٠٠٢/٢٩م.

أمانة سر المحكمة

مجلس الشؤون الادارية للقضاء
المحكمة الابتدائية بمسقط
أمانة سر المحكمة

إعلان حكم لسريان ميعاد الاستئناف

تعلن أمانة سر المحكمة الابتدائية بمسقط انه بتاريخ ٢٠١٦/١/٣١م صدر الحكم في الدعوى التجارية رقم ٢٠١٥/ت/١٥٠٢م لصالح/ شركة عمان اوريكس للتأجير ش.م.ع.ع في مواجهة المدعى عليهما/ بشرى بنت غلام بن جمعة البلوشية وطاهر بن عبدالمجيد بن بك شمبيه البلوشي بالزامهما بان يؤديا للمدعية مبلغ (١٠,٦٢٥ ر.ع) عشرة آلاف وستمائة وخمسة وعشرين ريالا عمانيا والفائدة بواقع ١٦٪ من تاريخ رفع الدعوى وحتى تمام السداد الفعلي والزمتهما بالمصاريف ومائة ريال اتعاب المحاماة.

ولما كان المحكوم ضدهما لم يحضرا جلسة النطق بالحكم وتعذر إعلانهما به لعدم وجود محل إقامة معروف لهما، فإن هذا يعتبر إعلانا لهما بالحكم طبقا للمادتين (١١، ٢٠٤) من قانون الإجراءات المدنية والتجارية الصادر بالمرسوم السلطاني رقم: ٢٠٠٢/٢٩م.

أمانة سر المحكمة

مجلس الشؤون الادارية للقضاء
المحكمة الابتدائية بمسقط
أمانة سر المحكمة

إعلان حكم لسريان ميعاد الاستئناف

تعلن أمانة سر المحكمة الابتدائية بمسقط انه بتاريخ ٢٠١٧/١/٣٠م صدر حكم في الدعوى التجارية رقم ٢٠١٦/١٣٠٩/٦٣٥ لصالح/ الصقر الماسي المتحدة ضد/ خليل بن اعطى بن خميس المالكي وآخر حكمت المحكمة بإلزام المدعى عليهما بالتضامن والانفراد بان يؤديا للمدعية مبلغا قدره ٦٦٠٠ ر.ع (ستة الاف وستمائة ريال عماني) والزمتهما بالمصاريف ومائة ريال اتعاب المحاماة.

ولما كان المحكوم ضدهما لم يحضرا جلسة النطق بالحكم وتعذر إعلانهما بالطرق العادية يعتبر إعلانا لهما بالحكم طبقا للمادتين (١١، ٢٠٤) من قانون الإجراءات المدنية والتجارية الصادر بالمرسوم السلطاني رقم: ٢٠٠٢/٢٩م وتعديلاته.

أمانة سر المحكمة

مجلس الشؤون الادارية للقضاء
المحكمة الابتدائية بمسقط
أمانة سر المحكمة

إعلان طلب تنفيذ

تعلن أمانة سر المحكمة أن/ علي بن حميد بن سالم الرميمي تقدم بطلب التنفيذ العمالي رقم: ٢٠١٧/٧٤١ لتنفيذ الحكم الصادر في الدعوى رقم: ٢٠١٦/٣٦٦ لالزام المنفذ ضده/ مركز مسقط الصيني التجاري لمواد البناء ش.م.م بسداد مبلغ قدره ٤٥٠ ر.ع (اربعمائة وخمسون ريالا عمانيا) بدل شهر الانذار ومبلغ قدره ٢٠٠٠ ر.ع (ألفا ريال عماني) تعويضا عن فصله التعسفي والزمته بالمصاريف ورفض ما عدا ذلك من طلبات.

ونظرا لتعذر إعلان المنفذ ضده بالطرق العادية، يعتبر هذا النشر اعلانا له متضمنا تكليفه بالوفاء بما هو مطلوب منه خلال سبعة أيام من تاريخ هذا النشر ، عملا بالمادة (١١) من المرسوم السلطاني رقم ٢٠٠٢/٢٩م بإصدار قانون الاجراءات المدنية والتجارية.

أمانة سر المحكمة

مجلس الشؤون الادارية للقضاء
محكمة الاستئناف بابراء
أمـــانة سـر المحكمة

إعــلان قضــائي

تعلن أمانة سر محكمة الاستئناف بابراء أن حمد بن راشد بن عبدالله الحجري قد اقام امامها الاستئناف المدني رقم ٢٥/م/٢٠١٧م ضد/ ابراهيم بن عامر بن محمد الثانوي طلب فيه الحكم له:

أ) بقبول الاستئناف شكلا.

ب) في الموضوع.

- ١- بصفة اصلية: الغاء الحكم المستأنف والقضاء بالزام المستأنف ضده بأن يؤدي للمستأنف مبلغا قدره ٣٦٢٠ ر.ع (ثلاثة آلاف وستمائة وعشرون ريالا عمانيا) القيمة المتبقية في ذمته من قيمة السيارة التي سددها المستأنف من راتبه بدلا عنه وفقا للاتفاق الذي تم بينهما.
- ٢- بصفة احتياطية
- توجيه اليمين الحاسمة للمستأنف ضده ليحلف بالله العظيم بالصيغة الآتية (أقسم بالله العظيم الجبار المنتقم بأنني لم اقم بإعطاء المستأنف شيكات مصرفية كضمان له ولم يشتري السيارة وان كنت حانثا في يميني ينتقم الله مني والله على ما اقول شهيد.
- ٣- الزام المستأنف ضده بالمصاريف ومبلغ ٣٠٠ ر.ع اتعاب محاماة.

وقد تعذر إعلان المستأنف ضده بالطرق العادية، فيعتبر هذا النشر إعلانا له بالدعوى وتحديد جلسة يوم الثلاثاء الموافق ٢٠١٧/٤/٤م الساعة التاسعة صباحا بمقر المحكمة الكائن (بمجمع المحاكم بإبراء)، موعدا لسماعها وينتج الاعلان اثره من تاريخ النشر عملا بنص المادة الحادية عشرة من قانون الاجراءات المدنية والتجارية الصادر بالمرسوم السلطاني رقم ٢٠٠٢/٢٩م.

أمانة سر المحكمة

مجلس الشؤون الادارية للقضاء
المحكمة الابتدائية بمسقط
أمانة سر المحكمة

إعلان طلب تنفيذ

تعلن أمانة سر المحكمة أن طالب التنفيذ/ يوسف بن سالم بن سعيد الجابري تقدم بطلب التنفيذ (إيجارات/ مدني) رقم: ٢٠١٦/٤٢٠٤ لتنفيذ الحكم الصادر في الدعوى رقم: ٢٠١٦/٣٥٠ لالزام المنفذ ضده/ سالم بن ربيع بن علي الحسيني بإخلاء العين المؤجر المبينة بعقد الايجار العرفي والصحيفة وتسليمها لطالب التنفيذ خالية من الاشخاص والشواغل وبأن يؤدي لطالب التنفيذ الاجرة المستحقة لغاية ٢٠١٦/٥/١١ مجموع مبلغ مقداره ١٠٥٠ ر.ع (ألف وخمسون ريالا عمانيا) وما يستجد من اجره حتى تاريخ الاخلاء الفعلي للعقار بواقع اجرة شهرية مقدارها ٢٥٠ ر.ع (مئتان وخمسون ريالا عمانيا) والزامه بسداد قيمة استهلاك الكهرباء والماء والمصاريف ومبلغ ١٠٠ ر.ع (مائة ريال عماني) مقابل اتعاب المحاماة وبشمول الحكم بالنفاذ المعجل.

ونظرا لتعذر إعلان المنفذ ضده بالطرق العادية، يعتبر هذا النشر اعلانا له متضمنا تكليفه بالوفاء بما هو محكوم به عليه خلال سبعة أيام من تاريخ هذا النشر، عملا بالمادة (١١) من قانون الاجراءات المدنية والتجارية الصادر بالمرسوم السلطاني رقم ٢٠٠٢/٢٩م وتعديلاته.

أمانة سر المحكمة

مجلس الشؤون الادارية للقضاء
المحكمة الابتدائية بالمصنعة
أمان سر المحكمة

إعلان حكم لسريان ميعاد الاستئناف

تعلن أمانة سر المحكمة الابتدائية بالمصنعة أنه بتاريخ ٢٠١٧/٢/٢٠م صدر حكم في الدعوى التجارية رقم ٢٠١٦/٢٠٠م المقامة من المدعية/ الشركة العمانية القطرية للاتصالات، ضد المدعى عليه/ خليفة بن علي بن سعيد الهنائي للتجارة.

حكمت المحكمة بالزام المدعى عليه (خليفة بن علي بن سعيد الهنائي للتجارة) بأن يسدد للمدعية مبلغا قدره ١,٦٢٨,١٠٠ ر.ع (ألف وستمائة وثمانة وعشرون ريالا ومائة بيسة) والمصاريف واتعاب المحاماة مبلغ ٢٠٠ ر.ع مائتي ريال.

ولما كان المحكوم ضده لم يحضر جلسة النطق بالحكم وتعذر إعلانه لعدم وجود محل اقامة معروف له ، فإن هذا يعتبر إعلانا له بالحكم طبقا للمادتين (١١ ، ٢٠٤) من قانون الاجراءات المدنية والتجارية الصادر بالمرسوم السلطاني رقم ٢٠٠٢/٢٩ وتعديلاته .

أمانة سر المحكمة

مجلس الشؤون الادارية للقضاء
المحكمة الابتدائية بالمصنعة
أمان سر المحكمة

إعلان حكم لسريان ميعاد الاستئناف

تعلن أمانة سر المحكمة الابتدائية بالمصنعة أنه بتاريخ ٢٠١٧/١/٣٠م صدر حكم في الدعوى التجارية رقم ٢٠١٦/١٥٣م المقامة من المدعي/ بنك مسقط، ضد المدعى عليه/ سالم بن خميس بن سالم العفاري.

حكمت المحكمة بالزام المدعى عليه (سالم بن خميس بن سالم العفاري) بأن يسدد للمدعي مبلغا قدره ٣٠٤٩٤ ر.ع (ثلاثون الفا واربعمائة واربعة وتسعون ريالا) مع الفائدة السنوية (٨٪) ابتداء من تاريخ ٢٠١٦/٩/٢٨م حتى تمام السداد والزامه بالمصاريف.

ولما كان المحكوم ضده لم يحضر جلسة النطق بالحكم وتعذر إعلانه لعدم وجود محل اقامة معروف له ، فإن هذا يعتبر إعلانا له بالحكم طبقا للمادتين (١١ ، ٢٠٤) من قانون الاجراءات المدنية والتجارية الصادر بالمرسوم السلطاني رقم ٢٠٠٢/٢٩ وتعديلاته .

أمانة سر المحكمة

مجلس الشؤون الادارية للقضاء
المحكمة الابتدائية بمسقط
أمانة سر المحكمة

إعلان حكم لسريان ميعاد الاستئناف

تعلن أمانة سر المحكمة الابتدائية بمسقط أنه بتاريخ: ٢٠١٦/١٠/٣٠م صدر حكم في الدعوى التجارية رقم ٨٥٩/ت/٢٠١٦م لصالح شركة عمان اوريكس للتأجير ش.م.ع.ع في مواجهة المدعي عليهم ١- عادل بن عبداللطيف بن بندوك الزدجالي ٢- نجيل بن عبداللطيف بن بندوك الزدجالي ٣- منى بنت شمبية بن مراد البلوشية حكمت المحكمة بالزام المدعي عليهم بالتضامن والانفراد بان يؤدوا للمدعية مبلغ ٣,٦٦٤ ر.ع ثلاثة الاف وستمائة واربعة وستون ريالا عمانيا مع عائد قدره ٦,٥٪ شهريا من تاريخ اقامة الدعوى حتى تمام السداد والتصريح ببيع المركبة نيسان صالون زد ٣٥٠ من طراز ٢٠٠٦م تحمل اللوحة رقم ٢٤٠٢٩/د خصوصي محل الرهن بعد صيرورة هذا القضاء نهائيا وامتناع المدعى عليهم عن الوفاء والزمتهم بالمصاريف ومائة ريال مقابل اتعاب المحاماة .

ولما كان المحكوم ضدهم لم يحضروا جلسة النطق بالحكم وتعذر إعلانهم به لعدم وجود محل إقامة معروف لهم، فإن هذا الاعلان يعتبر إعلانا لهم بالحكم طبقا للمادتين (١١، ٢٠٤) من قانون الإجراءات المدنية والتجارية الصادر بالمرسوم السلطاني رقم: ٢٠٠٢/٢٩م.

أمانة سر المحكمة

مجلس الشؤون الادارية للقضاء
المحكمة الابتدائية بصور
أمانة سر المحكمة

إعلان طلب تنفيذ

تعلن أمانة سر المحكمة أن/ خميس بن بخيت بن ربيع السناني تقدم بطلب التنفيذ رقم ٢٠١٦/٣٥٣م ضد المنفذ ضد المنفذ ضدها نور بنت عيد بن سبيت السنانية لتنفيذ الحكم الصادر في الدعوى رقم ٢٧/ش/٢٠١٦م الذي اتفق فيه الطرفان على أن يتنازل طالب التنفيذ عن الحضانة مقابل ان رجع المنفذ ضدها لتسكن مع أمها وان يدفع طالب التنفيذ نفقة شهرية لابنائه مقدارها ثمانون ريالا تزاد في الاعياد وعند بداية كل فصل دراسي مائة ريال .

وحيث تعذر إعلان المنفذ ضدها بالطرق العادية تقرر توجيه هذا الاعلان إليها عن طريق النشر متضمنا تكليفها بالوفاء بما هو مطلوب منها خلال السبعة الايام من تاريخ هذا النشر وصدور هذا الاعلان، عملا بالمادة (١١) من قانون الاجراءات المدنية والتجارية.

أمانة سر المحكمة

مجلس الشؤون الادارية للقضاء
المحكمة الابتدائية بصحار
أمانة سر المحكمة

إعلان طلب تنفيذ

تعلن أمانة سر المحكمة الابتدائية بصحار أن طالب التنفيذ احمد بن محمود بن مبارك الزدجالي قد قام بفتح ملف تنفيذ تجاري رقم ٢٠١٦/٢٩٤م في الحكم الصادر في الدعوى العمالية رقم ٢٠١٥/٣١م ضد المنفذ ضدها شركة ابو الفاروق للتجارة والذي قضى بالزام المنفذ ضدها بدفع مبلغ قدره ٥٠٠ ر.ع خمسمائة ريال عبارة عن جزء من راتب شهري سبتمبر واكتوبر لعام ٢٠١٤م ومبلغ ٣٥٠ ر.ع ثلاثمائة وخمسين ريال بدل اجازة والمصاريف ومبلغ ٥٠ ر.ع خمسين ريالا عماني اتعاب محاماة .

وقد تعذر اعلان المنفذ ضده بالطرق العادية يعتبر هذا النشر اعلانا له متضمناً تكليفه بالوفاء بما هو مطلوب منه في خلال سبعة أيام من تاريخ هذا النشر ، عملاً بالمادتين (٣٥٦و١١) من قانون الإجراءات المدنية والتجارية الصادر بالمرسوم السلطاني رقم ٢٠٠٢/٢٩م وتعديلاته .

أمانة سر المحكمة

مجلس الشؤون الادارية للقضاء
المحكمة الابتدائية بمسقط
أمانة سر المحكمة

إعــلان قضائي

تعلن أمانة سر المحكمة أن/ سعيد بن صالح بن محمد الهنائي اقام الدعوى ايجارات تجاري رقم ٢٠١٧/١٥٠٥/١٩٣م ضد امتياز الوطنية للعقارات ش.م.م لمطالبتها بالآتي :

١. باخلاء العين المؤجرة المحددة المعالم وتسليمها خالية من الشواغل وبحالتها التي كانت قبل الايجار مشمولا بالنفاذ المعجل .
٢. بسداد مبالغ الايجار للاشهر المستحقة غير المدفوعة البالغ قدرها ١٥٧٥ ر.ع الف وخمسمائة وخمسة وسبعون ريالا عمانيا وما يستحق من مبالغ ايجار شهرية مستقبلا بعد تاريخ رفع الدعوى .
٣. بسداد قيمة فواتير الكهرباء والماء طيلة مدة شغل العين .
٤. بسداد الرسوم والمصاريف ومبلغ ٥٠٠ ر.ع خمسمائة ريال عماني اتعاب المحاماة .

ونظرا لتعذر إعلان المدعى عليها بالطرق العادية يعتبر هذا النشر اعلانا لها بموعد نظر الدعوى في يوم الاثنين الموافق ٢٠١٧/٣/٢٧م الساعة التاسعة صباحا بمقر المحكمة الكائن (بالخوير - مجمع المحاكم خلف وزارة العدل عملا بالمادة (١١) من قانون الإجراءات المدنية والتجارية الصادر بالمرسوم السلطاني رقم ٢٠٠٢/٢٩م وتعديلاته .

أمانة سر المحكمة

مجلس الشؤون الادارية للقضاء
المحكمة الابتدائية بمسقط
أمانة سر المحكمة

إعــلان قضائي

تعلن أمانة سر المحكمة أن/ شركة محمد رياض وشريكه لمواد البناء والالمنيوم اقامت الدعوى التجارية رقم ٢٠١٦/١٣٠٩/١٨٦٢م ضد شركة مسرات العامرات للتجارة لمطالبتها بالآتي .

١- بسداد مبلغ ٩٢٩٠ ر.ع تسعة الاف ريال عماني .
٢- بسداد مصاريف الدعوى والرسوم .

ونظرا لتعذر إعلان المدعى عليها بالطرق العادية يعتبر هذا النشر اعلانا لها بموعد نظر الدعوى في يوم الاثنين الموافق ٢٠١٧/٣/٢٠م الساعة التاسعة صباحا بمقر المحكمة الكائن (بالخوير - مجمع المحاكم خلف وزارة العدل عملا بالمادة (١١) من قانون الإجراءات المدنية والتجارية الصادر بالمرسوم السلطاني رقم ٢٠٠٢/٢٩م وتعديلاته .

أمانة سر المحكمة

مجلس الشؤون الادارية للقضاء
المحكمة الابتدائية بالسيب
أمانة سر المحكمة

إعلان قضائي

تعلن أمانة سر المحكمة أن المدعية شركة لهب الشاملة قد اقامت امامها الدعوى التجارية رقم ٢٠١٧/١٠٦م ضد المدعى عليها شركة الارض العالمية للمشاريع ش.م.م طلبت في دعواها الآتي :

١- الزام المدعى عليها بان تؤدي للمدعية مبلغ ٦,٠٧٧,٥٠٠ ر.ع ستة الاف وسبعة وسبعين ريالا عمانيا وخمسمائة بيسة .
٢- تحميل المدعى عليها الرسوم القضائية واتعاب المحاماة مبلغ ٧٠٠ ر.ع سبعمائة ريال عماني .

وحيث تعذر إعلان المدعى عليها بالطرق العادية وهذا النشر يعتبر إعلانا لها بالدعوى وتحديد جلسة يوم الاحد الموافق ٢٠١٧/٣/٢٢م الساعة التاسعة صباحا بمقر المحكمة الكائن (السيب - الخوض- بالقرب من جامع السيدة ميزون بنت احمد) موعدا لسماعها وينتج الإعلان أثره من تاريخ النشر عملا بنص المادة (١١) من المرسوم السلطاني رقم ٢٠٠٢/٢٩ وتعديلاته .

أمانة سر المحكمة

مجلس الشؤون الادارية للقضاء
المحكمة الابتدائية بمسقط
أمانة سر المحكمة

إعــلان قضائي

تعلن أمانة سر المحكمة أن/ بنك مسقط ش.م.ع.ع اقام الدعوى التجارية رقم ٢٠١٧/١٣٠١/٢٥٩م ضد رومسيلي زفرا بيلياو فلبيني الجنسية لمطالبته بالآتي :

١. باداء مبلغ قدره ٥٦٤٢,٦٣٠ ر.ع خمسة الاف وستمائة واثنان واربعون ريالا عمانيا وستمائة وثلاثون بيسة مبلغ القرض مع الفائدة بواقع ٨٪ من تاريخ رفع الدعوى حتى تاريخ السداد النهائي بالكامل .
٢. بسداد المصاريف ومبلغ ٥٠٠ ر.ع خمسمائة ريال عماني اتعاب المحاماة .

ونظرا لتعذر إعلان المدعى عليه بالطرق العادية يعتبر هذا النشر اعلانا له بموعد نظر الدعوى في يوم الاحد الموافق ٢٠١٧/٣/٢٦م الساعة التاسعة صباحا بمقر المحكمة الكائن (بالخوير - مجمع المحاكم خلف وزارة العدل عملا بالمادة (١١) من قانون الإجراءات المدنية والتجارية الصادر بالمرسوم السلطاني رقم ٢٠٠٢/٢٩م وتعديلاته .

أمانة سر المحكمة

مجلس الشؤون الادارية للقضاء
المحكمة الابتدائية بإبراء
أمانة سر المحكمة

إعلان حكم لسريان ميعاد الاستئناف

تعلن أمانة سر المحكمة الابتدائية بإبراء أنه بتاريخ ١٤٣٨/٣/٢٦هـ الموافق ٢٠١٦/١٢/٢٦م صدر حكم في الدعوى المدنية رقم ٢٠١٦/٣١٥م لصالح المدعي / نبيل بن مبارك بن سعيد الحبسي ضد المدعى عليه محمد بن احمد بن سليم الحجري حيث حكمت المحكمة بالزام المدعى عليه باداء مبلغ قدره خمسة الاف واربعمائة وثمانية وستون ريالا للمدعي ورفض مازاد على ذلك والزام المدعى عليه بالمصاريف .

حيث أن الحكم صدر غيابيا في حق المدعى عليه وقد تعذر إعلانه بالطرق العادية في هذا النشر اعلانا له بالحكم طبقا للمادتين (١١و٢٠٤) من قانون الإجراءات المدنية والتجارية الصادر بالمرسوم السلطاني رقم ٢٠٠٢/٢٩م وتعديلاته .

أمانة سر المحكمة

مجلس الشؤون الادارية للقضاء
المحكمة الابتدائية بصحار
أمانة سر المحكمة

إعلان قضائي

تعلن أمانة سر المحكمة الابتدائية بصحار أن المدعي محمد سهيل رانا بنجلاديشي الجنسية قد اقام امامها الدعوى العمالية الفردية رقم ٢٠١٧/٨٠م ضد المدعى عليها رموز الكرة الارضية للتجارة تضامنية والتي يطالب فيها :

- بإلزام المدعى عليها بأن تؤدي للمدعي مبلغ قدره ٦٠٠ ر.ع دفعت لتجديد بطاقة العمل والاقامة .
- بالزام المدعى عليها بتوفير تذكرة سفر وانهاء اجراءات ترحيل المدعي إلى بلده .
- بالزام المدعى عليها بغرامات انتهاء بطاقة العمل والاقامة .

وقد تعذر اعلان المدعى عليها بالطرق العادية، وهذا النشر يعتبر اعلانا لها بالدعوى وتحديد جلسة ٢٠١٧/٣/٢٧ م الساعة التاسعة صباحا بمقر المحكمة الكائن بولاية صحار- مويلح مجمع المحاكم بالقرب من مستشفى صحار المرجعي موعدا لسماعها عملا بنص المادة (١١) من قانون الاجراءات المدنية والتجارية الصادر بالمرسوم السلطاني (٢٠٠٢/٢٩م) وعلى (المدعى عليها) الحضور شخصيا أو وكيلها المفوض بوكالة مصدقة حسب الأصول في الموعد والمكان المحددين أعلاه والرد على طلبات المدعي علما أن الإعلان ينتج أثره من تاريخ النشر .

مجلس الشؤون الادارية للقضاء
المحكمة الابتدائية بمسقط
أمـــانة سـر المحكمة

إعلان حكم

تعلن أمانة سر المحكمة انه صدر حكم بتاريخ ٢٠١٧/٢/١٣م في الدعوى التجارية رقم ٢٠١٦/١٣٠٤/١٨٣٩م المقامة من / شركة محمد رياض وشريكه لمواد البناء والالمنيوم قضى بالزام المدعى عليها شركة الهندسة الذكية بان تؤدي للمدعية مبلغ قدره ٣٠٠٠ ر.ع ثلاثة الاف ريال عماني والزمتها بالمصاريف ومائة ريال عماني .

ولما كان المحكوم ضدها لم تحضر جلسة النطق بالحكم وتعذر اعلانها به بالطرق العادية ويعتبر هذا النشر اعلانا لها بالحكم عملا بالمادتين (١١ ، ٤٠٢) من قانون الاجراءات المدنية والتجارية الصادر بالمرسوم السلطاني رقم ٢٠٠٢/٢٩م وتعديلاته .

أمانة سر المحكمة

مجلس الشؤون الادارية للقضاء
المحكمة الابتدائية بمسقط
أمانة سر المحكمة

إعــلان قضائي

تعلن أمانة سر المحكمة أن/ يونس بن عبدالله بن محمد الوهيبي - احمد بن يونس بن عبدالله الوهيبي اقاما الدعوى التجارية رقم ٢٠١٦/١٣٠٩/١٧٧٦م ضد عبدالكريم بن موسى بن بير محمد البلوشي لمطالبته بسداد مبلغ تنفيذ الحكم الصادر في الدعوى رقم ٣٩٦/٢٠١٣ وفقا للبند الرابع من اتفاقية بيع السجل التجاري الموقعة بين الطرفين وسداد مبلغ قدره ١٠٠٠٠ ر.ع عشرة الاف ريال عماني عن الاضرار والمصاريف واتعاب محاماة مبلغ قدره ١٠٠٠ ر.ع الف ريال عماني .

ونظرا لتعذر إعلان المدعى عليه بالطرق العادية يعتبر هذا النشر اعلانا له بموعد نظر الدعوى وباعادة الدعوى للمرافعة في يوم الثلاثاء الموافق ٢٠١٧/٣/٢١م الساعة التاسعة صباحا بمقر المحكمة الكائن (بالخوير - مجمع المحاكم خلف وزارة العدل عملا بالمادة (١١) من قانون الإجراءات المدنية والتجارية الصادر بالمرسوم السلطاني رقم ٢٠٠٢/٢٩م وتعديلاته .

أمانة سر المحكمة

مجلس الشؤون الادارية للقضاء
المحكمة الابتدائية بمسقط
أمانة سر المحكمة

إعــلان قضائي

تعلن أمانة سر المحكمة أن/ بنك عمان العربي ش.م.ع.م اقام الدعوى التجارية رقم ٢٠١٧/١٣٠١/٣٣٨م ضد جوردون موتى ايرلندي الجنسية لمطالبته بالآتي :

١. باداء مبلغ عن فرض سيارتي قدره ٧٠٣٢,٢٧٢ ر.ع سبعة الاف واثنان وثلاثون ريالا عمانيا ومائتان واثنتان وسبعون بيسة والفائدة بواقع ٥,٢٥٪ من تاريخ رفع الدعوى حتى تمام السداد .
٢. بسداد ما ترصد في ذمته من مبالغ مستحقة على حساب المكشوف مبلغ قدره ٥٤٧٧,٧٩٤ ر.ع خمسة الاف واربعمائة وسبعة وسبعون ريالا عمانيا وسبعمائة واربعة وتسعون بيسة.
٣. باداء مبلغ الفيزا كارد ١٤٠٨٥,٧٥٦ ر.ع اربعة عشر الفا وخمسة وثمانين ريالا عمانيا وسبعمائة وست وخمسين بيسة والفائدة بواقع ١٨٪ من تاريخ رفع الدعوى حتى تمام السداد .
٤. بسداد الرسوم والمصاريف القضائية واتعاب المحاماة مبلغ قدره ١٥٠٠ ر.ع الف وخمسمائة ريال عماني .

ونظرا لتعذر إعلان المدعى عليها بالطرق العادية يعتبر هذا النشر اعلانا لها بموعد نظر الدعوى في يوم الاحد الموافق ٢٠١٧/٣/٢٦م الساعة التاسعة صباحا بمقر المحكمة الكائن (بالخوير - مجمع المحاكم خلف وزارة العدل عملا بالمادة (١١) من قانون الإجراءات المدنية والتجارية الصادر بالمرسوم السلطاني رقم ٢٠٠٢/٢٩م وتعديلاته .

أمانة سر المحكمة

المحكمة الابتدائية بمسقط
أمانة سر المحكمة

إعلان طلب تنفيذ

بناء على طلب التنفيذ الشرعي رقم : ٢٠١٣/٢٤٧٨ المقدم من سالم بن ناصر بن سالم المنجي وآخرين لتنفيذ الحكم الصادر والقاضي (بيع المنزل المتنازع عليه على ان تكون أولوية الشراء للورثة وتوزيع ثمنه على الورثة كل بمقدار نصيبه).

فإن أمانة سر المحكمة تعلن عن بيع قضائي - بالمزاد العلني - بمقرها الكائن بالخوير - المحكمة الابتدائية (قسم التنفيذ) خلف وزارة العدل ابتداء من الساعة العاشرة صباحا من يوم الاثنين الموافق ٢٠١٧/٣/٢٧م للعقار وما عليه من مبان:

قطعة الأرض السكنية رقم ٥٨٢ بالمربع / الامتداد الجنوبي الكائنة في مدينة النهضة الحاجر ولاية العامرات والبالغة مساحتها ٥٦٣م٢ وتقع في السكة رقم ٥٦١٢ بالقرب من جامع الديوان ومقام عيها المنزل رقم ١٠٥٦ وتقدر بسعر اساسي قدره ٢٤٠٥٧ ر.ع اربعة وعشرون الف وسبعة وخمسون ريالا عمانيا .

فعلى الراغبين في الشراء الاتصال بشركة لما للتجارة هاتف رقم ٢٤٧٠٦٦٤٢ لمعاينة العقار على أن يدفع الراسي عليه المزاد الثمن فورا أو ثلثه على الأقل بالإضافة إلى كافة المصاريف وإلا أعيدت المزايدة على ذمته في نفس الجلسة عملا بأحكام المرسوم السلطاني رقم ٢٠٠٢/٢٩ بإصدار قانون الإجراءات المدنية والتجارية .

أمانة سر المحكمة

مجلس الشؤون الادارية للقضاء
المحكمة الابتدائية بمسقط
أمانة سر المحكمة

إعــلان قضائي

تعلن أمانة سر المحكمة أن/ سيد اولاد حسين شاه اقام الدعوى العمالية رقم ٢٠١٧/١٤٠٩/١٦٠م ضد السراج المثالي لمطالبتها بالآتي :

١- بسداد مبلغ ٤٣٠٠ ر.ع اربعة الاف ريال عماني المتبقي من رواتبه لدى المدعى عليها .
٢- بسداد مبلغ بدل عمل عن عدد ٥٠ يوما.
٣- تذكرة سفر والعودة لبلده .

ونظرا لتعذر إعلان المدعى عليها بالطرق العادية يعتبر هذا النشر اعلانا لها بموعد نظر الدعوى في يوم الاحد الموافق ٢٠١٧/٢/١٩م الساعة العاشرة صباحا بمقر المحكمة الكائن (بالخوير - مجمع المحاكم خلف وزارة العدل عملا بالمادة (١١) من قانون الإجراءات المدنية والتجارية الصادر بالمرسوم السلطاني رقم ٢٠٠٢/٢٩م وتعديلاته .

أمانة سر المحكمة

مجلس الشؤون الادارية للقضاء
المحكمة الابتدائية بصحم
أمانة سر المحكمة

إعلان قضائي

تعلن أمانة سر المحكمة الابتدائية بصحم أن/ رجيب كرماكار بنجلاديشي الجنسية قد اقام امامها الدعوى المدنية رقم ٦٠٦/م/٢٠١٦م ضد المدعى عليه جمعة بن عبدالله بن حميد البداعي والتي يطالب فيها بالزام المدعى عليه بارجاع مبلغ قدره ٦٧٥ ر.ع ستمائة وخمسة وسبعون ريالا عمانيا وتحمل كافة مصاريف الدعوى .

وقد تعذر إعلان المدعى عليه بالطرق بالطرق العادية وهذا النشر يعتبر إعلانا له بالدعوى وتحديد يوم الاحد ٢٠١٧/٣/١٩ م الساعة التاسعة صباحا بمقر المحكمة الكائن (بصحم) موعدا لسماعها استنادا للمادة (١١) من قانون الاجراءات المدنية والتجارية الصادر بالمرسوم السلطاني رقم ٢٠٠٢/٢٩.

أمانة سر المحكمة

مقتل جنديين في هجوم جنوب شرق تركيا

الأوروبي يندد بتصريحات أردوغان.. وبرلين توصي بعدم دفع أنقرة للانسحاب من الأطلسي

عواصم - (وكالات): أعرب رئيس المفوضية الأوروبية جان كلود يونكر عن «صدمته» أمس إزاء تصريحات الرئيس التركي رجب طيب أردوغان الذي اتهم فيها هولندا وألمانيا بـ«النازية»، معتبرا أنها لا تتلاءم مع طموحات أنقرة للانضمام إلى الاتحاد الأوروبي.

وقال يونكر في ستراسبورج أمام النواب الأوروبيين تعقيبا على الأزمة الدبلوماسية بين أنقرة وعدة عواصم أوروبية «لقد صدمت لما قالته تركيا عن هولندا وألمانيا ودول أخرى ولن أقبل أبدًا بالمقارنة بين النازيين والحكومات الحالية».

وشدد على أن «إجراء مقارنة مع تلك الفترة، أمر غير مقبول على الإطلاق».

ونبه يونكر إلى أن «من يفعل ذلك يبتعد عن أوروبا ولا يحاول الدخول إلى الاتحاد الأوروبي»، ملمحا إلى المفاوضات التي تجريها تركيا والمتوقفة حاليا، للانضمام إلى الاتحاد الأوروبي.

وأعرب رئيس المجلس الأوروبي دونالد توسك الذي عبر أيضا عن موقفه أمام النواب الأوروبيين، عن «تضامنه» مع هولندا، واصفا تصريحات أردوغان بأنها «منفصلة عن الواقع».

وتأخذ تركيا على هولندا رفضها السماح لوزراء أتراك بالمشاركة في لقاءات دعم للرئيس رجب طيب أردوغان، الذي يقوم بحملة تمهيدا للاستفتاء حول تعزيز صلاحياته الرئاسية.

وكان أردوغان توعد هولندا قائلا: «إنها ستدفع ثمن» هذه المعاملة التي تعيد التذكير «بالنازية والفاشية» حسب قوله.

وكانت ألمانيا أول من انتقدها الرئيس التركي، بعدما منعت بلديات وزراء أتراكا من التشجيع على التصويت بـ«نعم» في استفتاء ١٦ إبريل القادم.

ورد الرئيس التركي متهما برلين مرارا بأنها تستخدم أساليب «نازية».

وقال زعيم كتلة النواب الأوروبيين الليبراليين في البرلمان الأوروبي غي فرهوشتات، إن من الملائم أن ندين ما يحصل في تركيا، لكن «فلنتحل بالنزاهة، حضرة السيدين توسك ويونكر، من الضروري تجميد مفاوضات الانضمام الآن».

ثم كتب في تغريدة أن «أوروبا لن تسمح بأن يهددها طاغية».

في السياق أكدت وزيرة الدفاع الألمانية ضرورة بقاء تركيا في حلف شمال الأطلسي، رغم الأزمة بين أنقرة وعدد كبير من البلدان الأوروبية، لكنها أشارت إلى أن على الحلفاء ألا «يتخلوا» مع ذلك عن المعارضين للسلطات التركية.

وقالت اورسولا فون در ليين: إن «تركيا لا تسهل مهمتنا في الحلف الأطلسي».

وفي مقابلة مع وكالة فرانس برس، حذرت الوزيرة الألمانية، من انه «يجب ألا يتخيل أحد أن تركيا خارج الحلف الأطلسي يمكن أن تصغي إلينا بشكل أفضل، أو سيكون من الأسهل التعايش معها أكثر مما لو بقيت في الحلف الأطلسي».

وأضافت: إن أعضاء الحلف الأطلسي يستطيعون لأنهم «بالضبط حلف» أن «يناقشوا بسهولة مبادئهم المتعلقة بالديموقراطية وانفتاح المجتمع، حتى لو كانوا على خلاف».

وترى الوزيرة التي شاركت في كل حكومات المستشارة أنجيلا ميركل منذ ١١ عاما أن البقاء في الحلف الأطلسي أيضا هو إشارة موجهة إلى معارضي أردوغان.

من جهته قال عمر جليك الوزير التركي لشؤون الاتحاد الأوروبي إنه يعتقد أن الوقت حان لكي تعيد تركيا تقييم اتفاق الهجرة مع الاتحاد الأوروبي في الوقت الذي اتضح فيه أن التكتل لن يتخذ موقفًا عادلاً بشأن تعهده إعفاء الأتراك من تأشيرات الدخول.

وأضاف جليك في مقابلة مع رويترز في وقت متأخر من مساء أمس الأول أن الاستثمارات الهولندية في تركيا ليست في خطر جراء الخلاف الدبلوماسي الأخير بين البلدين.

وعلقت تركيا العلاقات الدبلوماسية رفيعة المستوى مع هولندا الاثنين الماضي حيث منعت السفير الهولندي من العودة إلى تركيا ومنعت الرحلات الدبلوماسية من الهبوط ردًا على منع هولندا وزيرين تركيين من التحدث في تجمعات حاشدة للأتراك في هولندا. وفي حين قال نائب لرئيس الوزراء التركي: إن أنقرة تعكف على فرض عقوبات اقتصادية على هولندا إلا أن جليك قال إن بلاده توجه دعوة للشركات من مختلف أنحاء العالم بأنها مقصد آمن للاستثمار.

وقال جليك: «رجال الأعمال الهولنديون الذين يستثمرون ولديهم شركات ويوفرون وظائف في تركيا تشملهم هذه (الدعوة). فهم قطعا ليسوا جزءًا من الأزمة».

وأضاف ردا على سؤال حول ما إذا كانت الشركات الهولندية العاملة في تركيا يمكن أن تتأثر بالخلاف قائلا: «القطاع الخاص وعالم الأعمال والسياح ومواطنو هولندا ليسوا جزءا من الأزمة».

في شأن منفصل ذكر صحيفة ازفيستيا الروسية أمس أن الرئيس التركي رجب طيب أردوغان ناقش امكانية شراء أنظمة إس-٤٠٠- للدفاع الجوي خلال لقائه مع الرئيس الروسي فلادمير بوتين الأسبوع الماضي.

ويشار إلى أن أنظمة اس-٤٠٠- من أكثر الأنظمة الصاروخية تقدمًا في روسيا.

وقد نشرت روسيا مثل هذا النظام في سورية لحماية قواعدها في حميميم وطرطوس.

ونقلت الصحيفة عن دميتري بيسكوف المتحدث باسم بوتين القول: إن روسيا وتركيا مهتمان باستكمال المفاوضات بشأن الصفقة.

ونقلت وكالة «تاس» الروسية أمس الأول عن سيرجي تشيميزوف المسؤول التنفيذي لشركة «روستيك» الدفاعية المملوكة للدولة قوله: إن تركيا أعربت عن رغبتها في شراء الأنظمة على أساس الحصول على قرض من روسيا.

ميدانيا قتل جنديان صباح أمس جنوب شرق تركيا في هجوم نسب إلى الانفصاليين الأكراد في حزب العمال الكردستاني، كما ذكرت وكالة الأنباء التركية دوغان.

وقالت الوكالة: إن الهجوم وقع على الطريق السريع بين مدينتي ماردين وديار بكر الواقعتين في جنوب شرق تركيا حيث غالبية السكان من الأكراد.

وأضافت: إن قوات الأمن كانت تقوم بعملية كشف الغام على الطريق عندما قام أعضاء في حزب العمال الكردستاني بتفجير عبوات مزروعة من قبل.

وكانت القوات التركية اطلقت مطلع مارس عملية عسكرية واسعة في جنوب شرق البلاد ضد حزب العمال الكردستاني الذي تعتبره واشنطن وانقرة والمفوضية الأوروبية منظمة «ارهابية». وفرض منع للتجول في عدد من قرى المنطقة.

واستؤنفت أعمال العنف بين حزب العمال الكردستاني وأنقرة صيف ٢٠١٥ بعد تعليق وقف لإطلاق النار يهدف إلى إنهاء النزاع الذي اسفر عن سقوط أكثر من أربعين ألف قتيل منذ ١٩٨٤.

■ صورة الرئيس التركي رجب طيب أردوغان معلقة في ساحة تقسيم ضمن حملة استفتاء وسط أسطنبول أمس. (رويترز)

على خلفية البرنامج النووي لكوريا الشمالية

تيلرسون يصل طوكيو في مستهل جولة آسيوية

طوكيو - (أ ف ب): وصل وزير الخارجية الأمريكي ريكس تيلرسون أمس الى طوكيو في مستهل جولة على عواصم آسيوية وسط الأزمة الناجمة عن البرنامج النووي لكوريا الشمالية.

وحطت الطائرة التي كانت تقل تيلرسون في مطار طوكيو مساء أمس وكان في استقباله مسؤولون يابانيون وأمريكيون. ووعد تيلرسون باعتماد نهج متشدد حيال نظام كيم جونج-اون المعزول في حين يجري مباحثات مع اليابان وكوريا الجنوبية والصين.

كما سيبحث المبادلات التجارية بعد أن أوحت تصريحات الرئيس دونالد ترامب بنشوب حرب تجارية بين الولايات المتحدة والصين.

لكن المسؤولين الأمريكيين أكدوا أن سلوك كوريا الشمالية الاستفزازي «سيكون في صلب» مباحثات تيلرسون مع رئيس الوزراء الياباني شينزو آبي ووزير خارجيته فوميو كيشيدا اليوم.

وبعد طوكيو، سيتوجه إلى سيول التي باتت في مرمى سلاح مدفعية كوريا الشمالية، لإجراء محادثات مع المسؤول الحالي بعد إقالة الرئيسة بارك غون-هاي الأسبوع الماضي بسبب فضيحة فساد.

وفي عطلة نهاية الأسبوع سيزور بكين وسط تقارير عن وضع تيلرسون اللمسات الأخيرة على خطط الرئيس الصيني شي جينبينغ لزيارة ترامب في إبريل.

وقد تكون المباحثات في الصين إيجابية.

فقد أعلن رئيس الوزراء لي كيكيانغ خلال مؤتمر صحفي بعد الاجتماع السنوي للجنة المركزية للحزب الشيوعي أمس أن «ثمة آفاقًا واعدةً للتعاون بين الصين والولايات المتحدة».

وحذر من أن الاستثمارات الأمريكية في الصين ستتضرر في حال اندلاع حرب تجارية قائلا: «اعتقد انه في إمكاننا الجلوس والتحاور والعمل معا لإيجاد حلول مهما كانت خلافاتنا».

لكن سيتعين على تيلرسون التطرق أيضا إلى ملف كوريا الشمالية وسعيها لتطوير برنامج صواريخ باليستية عابرة للقارات قادرة على تهديد مدن أمريكية أو قواعد في المحيط الهادئ.

وصرح المتحدث باسم وزارة الخارجية مارك تونر للصحفيين «ستكون لديه مناسبة خلال كل محطة للتطرق إلى الخطوات المقبلة أو ما نفعله حاليًا بشأن ملف كوريا الشمالية».

وأضاف خلال مؤتمر صحفي قبل مغادرة تيلرسون واشنطن «انه بالتأكيد التحدي الذي تواجهه علاقاتنا وبصراحة ان أمن شبه الجزيرة الكورية على المحك».

وقد تكون الصين البلد الأخير القادر على التأثير في كوريا الشمالية التي تجاهلت العقوبات الدولية العديدة المفروضة عليها في إطار برنامجها للأسلحة النووية.

وبكين قلقة تماما كالولايات المتحدة لمحاولات بيونغ يانغ بناء ترسانة نووية لكن رد فعلها كان أكثر اعتدالا حيال برنامجها للصواريخ البالستية.

كما أبدت بكين تحفظات إزاء دعم أي إجراء من شأنه زعزعة استقرار نظام كيم وتعرب علنا عن قلقها لقرار واشنطن نشر منظومة ثاد الدفاعية في كوريا الجنوبية.

وتصر واشنطن على أن هذه المنظومة الدفاعية تنشر لحماية كوريا الجنوبية والقواعد الأمريكية من صواريخ بيونج يانج، لكن الصين تخشى من أن يؤثر رادارها المتطور على قدرة الردع الصينية.

وفي تعليقاته الأخيرة أعلن وزير الخارجية الصيني وانغ يي ان الولايات المتحدة مسؤولة تماما كما كوريا الشمالية عن الأزمة الأخيرة وان البلدين يتجهان نحو «مواجهة».

ونظرا إلى ضآلة فرص نزع فتيل الأزمة، سعى مسؤولون في الخارجية الأمريكية في واشنطن إلى فرض عقوبات إضافية قد تلحق أضرارا بالمصارف الصينية التي تتعامل مع كوريا الشمالية.

لكن مسؤولين أمريكيين قللوا من شأن صدور أي إعلان خلال هذه الجولة.

وسيختبر تيلرسون تقبل الصين لفكرة تشديد العقوبات على كوريا الشمالية فيما يحاول تبديد المخاوف من خلاف تجاري وشيك بين اكبر اقتصادين في العالم.

وقال تونر: «الجميع متفق على نقطة واحدة هي كيف يمكن وقف التصرفات السيئة لكوريا الشمالية ؟».

وأضاف: «أعتقد أن جزءًا من هذه الرحلة هو لاتخاذ قرار بشأن الخطوات المقبلة».

وأوضح «اعتقد أنه يريد مواجهة هذا التحدي خلال هذه الرحلة.

لكن علينا إلا ننسى حجم علاقاتنا التجارية مع المنطقة. أنها في غاية الأهمية».

■ نائب وزير الخارجية الياباني شونسوكي تاكيوزير يرحب بوزير الخارجية الأمريكي ريكس تيلرسون لدى وصوله طوكيو أمس. (أ ف ب)

الهولنديون يصوتون في انتخابات تشريعية تشكل اختبارا لأوروبا

لاهاي - (أ ف ب): أدلي الهولنديون الذين ما زال كثيرون منهم مترددين بعد حملة طرحت فيها قضايا مرتبطة بالهوية وتخللتها أزمة دبلوماسية مع تركيا، بأصواتهم أمس في انتخابات تشريعية ستشكل اختبارا للتيار الشعبوي قبل عمليات اقتراع مماثلة في أوروبا.

فبعد تصويت البريطانيين على الخروج من الاتحاد الأوروبي وفوز دونالد ترامب في انتخابات الرئاسة الأمريكية، تتوجه الأنظار إلى حزب النائب اليميني المتطرف المعادي للإسلام غيرت فيلدرز الذي تراجع في استطلاعات الرأي الأخيرة بعد تقدم استمر أشهرا.

وأدلى فيلدرز بصوته في مدرسة في إحدى ضواحي لاهاي أمام عدد كبير من الصحافيين.

وقال: «أيا كانت نتيجة الانتخابات الأمور لن تبقى على حالها وهذه الثورة الوطنية موجودة لتبقى».

وأضاف: «اعتقد أن الأحداث في الولايات المتحدة وربما في دول أوروبية أخرى تدل على أن الناس الطبيعيين يريدون أن يكونوا أصحاب السيادة في بلدانهم».

وفي الجانب الآخر من لاهاي، أدلى رئيس الحكومة مارك روتي بصوته.

وقد تبادل بعض الكلمات مع تلاميذ كانوا يهتفون له، ووعدهم بان «يصوت يوما لهم».

وقال للصحفيين: إن «هذه الانتخابات حاسمة لهولندا». وأضاف: «إنها فرصة لتمنع ديموقراطية مثل تلك التي نطبقها تأثير الدومينو الشعبوي السيء».

وفي صف الانتظار في المركز حيث أدلى فيلدرز بصوته، قالت ايستر وانت (٥٢ عامًا) ان فيلدرز «رجل مزعج». واضافت: «لا أريد ان اعيش في عالم يهيمن عليه اليمين الشعبوي لذلك قمت بالتصويت ضده».

وحاول مرشح الابقاء على الوضع القائم تحويل الاقتراع الى معركة مع فيلدرز، قائلا: إن أمام الهولنديين احد خيارين: أما الفوضى أو الاستقرار. وبدأ الناخبون البالغ عددهم ١٢,٩ مليون التوجه الى مراكز التصويت اعتبارا من الساعة ٠٧:٣٠ (٠٦:٣٠ ت غ) وهم في طريقهم إلى العمل أو المدرسة إذ أن هذه المراكز أقيمت في محطات القطارات والمحلات التجارية وحتى في منازل خاصة. وأغلقت مراكز الاقتراع أبوابها عند الساعة ٢١:٠٠ (٢٠:٠٠ ت غ) بينما ما زال عدد قياسي من الناخبين لا يعرفون أي مرشح سيختارون عند التصويت.

وقد بلغت نسبة المشاركة في الانتخابات التشريعية السابقة ٧٤ بالمائة.

وحوالي الساعة ١٠:٣٠ (٠٩:٣٠ ت غ) بلغت نسبة المشاركة ١٥ بالمئة مقابل ١٣٪ في الوقت نفسه في انتخابات ٢٠١٢ كما ذكر معهد ايبسوس.

وتشير استطلاعات الرأي الأخيرة التي نشرت نتائجها أمس الأول إلى أن الحزب الشعبي الليبرالي والديموقراطي الذي يقوده روتي يتقدم بفارق كبير على حزب فيلدرز، حزب الحرية.

وتعد النتيجة التي سيحققها الحزب الشعبوي اختبارًا قبل انتخابات الأشهر المقبلة في فرنسا ثم في ألمانيا. وقالت المرشحة اليمينية المتطرفة للرئاسة ان فيلدرز «وطني»، كما قالت لمحطتي فرنسا الدولية و«فرانس ٢٤».

وسيحصل حزب رئيس الوزراء على ما بين ٢٤ و٢٨ مقعدًا من أصل ١٥٠ في مجلس النواب في البرلمان الهولندي، لكنه بعيد جدًا عن الأربعين مقعدًا التي يشغلها في البرلمان المنتهية ولايته، حسب الاستطلاعات الأخيرة.

أما حزب الحرية الذي تصدر اللائحة لأشهر، فلن يحصل على أكثر من ١٩ إلى ٢٢ مقعدًا، تليه الأحزاب التقليدية مثل حزب النداء المسيحي الديموقراطي والتقدميين في حزب الديموقراطيين-٦٦.

ويمكن لحزب النداء المسيحي الديموقراطي الذي هيمن لفترة طويلة على الحياة السياسية في هولندا، أن يصبح أيضا أكبر حزب في البلاد ومن شبه المؤكد أن يشارك في الحكومة.

وخلال الحملة اقترح هذا الحزب الزام التلاميذ بترديد النشيد الوطني واعاد فتح الجدل حول مسألة ازدواج الجنسية.

ووعد هذا الحزب، كما قرر حزب روتي، بالامتناع عن التعاون مع فيلدرز.

يتلخص برنامج فيلدرز الذي يقع في صفحة واحدة بإغلاق الحدود أمام المهاجرين ومنع بيع القرآن وإغلاق المساجد في بلد يشكل المسلمون خمسة بالمئة من سكانه.

ويرى الخبراء انه إذا خرج حزب النداء المسيحي من الاقتراع كاكبر حزب سياسي في البلاد، فيفترض الا يشارك فيلدرز في الحكومة إذ أن غالبية الأحزاب الأخرى ترفض التعاون معه. ويلزم النظام الانتخابي الهولندي النسبي بشكل شبه كامل، الحزب الفائز على تشكيل تحالفات حكومية.

■ النائب اليميني المتطرف فيلدرز يصل إلى مركز اقتراع للإدلاء بصوته في الانتخابات الهولندية في لاهاي أمس. (أ ف ب)

إعدام منفذ جريمة قتل مزدوجة في تكساس

واشنطن - (أ ف ب): نفذت سلطات ولاية تكساس حكم الإعدام بحق شخص لديه سجل مع مرض انفصام الشخصية أدين بارتكاب جريمتي قتل.

وقالت سلطات السجون في ولاية تكساس: إن الرجل الذي يدعى جيمس بيغبي والبالغ ٦١ عاما حقن بمادة قاتلة وأعلنت وفاته عند الساعة ١٨:٣١ بالتوقيت المحلي.

وفي آخر ما قاله جيمس قبل إعدامه، طلب السماح من عائلة القتيلين، وودع حراس السجن وشكر محاميه على الاستجابة لمطلبه في عدم تأجيل تنفيذ الحكم.

وقد ظل جيمس ٢٥ عامًا في «رواق الموت» بانتظار تنفيذ الحكم.

وقد أدين بتهمة قتل شاب في السادسة والعشرين من عمره وابنه ذي الأشهر الأربعة في ليلة عيد الميلاد من عام ١٩٨٧.

واتهم بقتل رجلين أيضا لكنه لم يحاكم على ذلك.

وقد أقر للشرطة بأنه ارتكب جرائمه لظنه أن قتلاه كانوا يتواطؤون مع مستخدمه لجعله يخسر دعوى قضائية تتعلق بقانون العمل.

لكن لم يتمكن من تفسير جريمة قتل الطفل.

وبدأت محاكمته في عام ١٩٩١، وشهدت حادثًا غريبًا من نوعه، إذ تمكن من الحصول على مسدس كان موضوعًا في أحد أدراج قاعة المحكمة، وحاول أخذ القاضي كرهينة والفرار، لكن تمت السيطرة عليه.

وقرر القاضي حينها ضم هذه الحادثة إلى الاتهامات، الأمر الذي صعب مهمة محاميه الذين كانوا يركزون على مسألة مرضه النفسي.

مقتل قائد بارز في «شبكة حقاني» في قصف جوي بأفغانستان

زيروك - باكتيكا - (د ب أ): قتل قائد بارز من شبكة «حقاني» في قصف جوي، وقع في إقليم باكتيكا، جنوب شرق أفغانستان، طبقا لما ذكرته وكالة «خاما برس» الأفغانية للأنباء أمس.

وقالت وزارة الداخلية: «قتل مساء أمس (الأول) قائد بارز من شبكة حقاني، إلى جانب تسعة آخرين وأصيب اثنان آخران في قصف جوي مستهدف لسلاح الجو الأفغاني».

ووقعت الغارة الجوية في قرية «دارا-إي-شينكي» بمنطقة زيروك، بإقليم باكتيكا، طبقا للوزارة. وأضافت الوزارة أنه خلال القصف الجوي، دمرت مركبتان وبعض طلقات الذخيرة الخفيفة والثقيلة أيضا.

يذكر أن جلال الدين حقاني أسس شبكة حقاني في أواخر عام ١٩٧٠.

وهي تتحالف مع عناصر القاعدة وطالبان الأفغانية وتتعاون مع منظمات أخرى في المنطقة.

وصنفت وزارة الخارجية الامريكية شبكة حقاني بأنها منظمة إرهابية أجنبية في السابع من سبتمبر ٢٠١٢.

يأتي ذلك فيما ذكر مسؤولون محليون في إقليم باكتيكا أن ٢٩ على الأقل من مسلحي طالبان، من بينهم زعيمان بارزان بالجماعة، قتلوا في قصف بطائرة أمريكية بدون طيار في نفس المنطقة الاثنين الماضي.

ناقشت الأوضاع السياسية والاقتصادية والثقافية

إسدال الستار على الحلقة النقاشية «منطقة الخليج العربي في ظل المتغيرات الإقليمية»

تغطية: ماجد الندابي

اختتم النادي الثقافي بالتعاون مع مركز دراسات الخليج بجامعة قطر مساء أمس الحلقة النقاشية التي حملت عنوان «منطقة الخليج العربي في ظل المتغيرات الإقليمية» وناقشت أربعة محاور وهي: المتغيرات الاقتصادية وأثرها على منطقة الخليج العربي، والمتغيرات الإقليمية وآثارها التنموية الاجتماعية على منطقة الخليج العربي، والمتغيرات السياسية وأثرها على التوازن الاستراتيجي في منطقة الخليج العربي، وتحديات العمل الثقافي في دول مجلس التعاون الخليجي. وشارك فيها باحثون وأساتذة متخصصون حيث مثّل مركز دراسات الخليج بجامعة قطر الدكتور عبدالله باعبود، والدكتور باقر النجار، والدكتور خالد الحروب، والأستاذ خالد المزيني. كما شارك في هذه الحلقة النقاشية الشيخ سيف المسكري، والدكتور محمد العريمي، والمكرم حاتم الطائي، والدكتور أنور الرواس. وأدارها الإعلامي أحمد الهوتي.

■ المشاركون بأوراق العمل في اليوم الأول

■ جانب من الحضور

■ العريمي: ضرورة قيامها بإعادة النظر وتقييم سياساتها ومواقفها
■ الحروب: منظومة المجلس هي الوحيدة في المنطقة العربية التي أبقت على التماسك الداخلي

حيث أقيمت مساء أمس الجلسة الثانية التي أوضح فيها الدكتور محمد العريمي المقصود بالمتغيرات، الأحداث أو التطورات ذات الطبيعة المتغيرة بالنسبة لدول الخليج العربية، معرجا على المتغيرات الإقليمية والدولية لمنطقة الخليج العربية في الوقت الراهن، وأبرزها أحداث ما سمي بالربيع العربي، وما أدت إليه من نتائج وآثار لم تنته بعد، وظهور وتزايد الخلافات بين الدول العربية، وازدياد حدة الخلافات مع إيران ورغبة بعض الدول الخليجية في مواجهة ما اعتبرته توسعاً إيرانياً للنفوذ، وميل الولايات المتحدة الأمريكية إلى نقل اهتمامها الاستراتيجي إلى منطقة آسيا والباسيفيك، واتجاه روسيا إلى زيادة نفوذها في منطقة الشرق الأوسط، عبر التدخل العسكري المباشر في سوريا، وسعي إسرائيل إلى الاستفادة من مجمل تلك التطورات وتوظيفها لخدمة مصالحها، والادعاء بوجود مصالح يمكن أن تلتقي بينها وبين بعض دول الخليج العربية بخصوص مواجهة إيران.

بعدها تحدث العريمي عن المتغيرات الداخلية لمنطقة الخليج العربية في ظل المتغيرات الإقليمية وأهمها الأوضاع الاجتماعية في منطقة الخليج العربي فالآن توجد بهذه المنطقة أجيال من الشباب نمت وتعلمت ولها اتصال وثيق بالعالم من حولها. ولها تطلعاتها واحتياجاتها أيضا، وانخفاض أسعار النفط بشدة في الأسواق منذ منتصف عام ٢٠١٤م وحتى الآن، والتغيرات السياسية التي جرت في عدد من دول المنطقة، أسهمت في ظهور وتبلور سياسات وتوجهات مرتبطة بتلك التغيرات، كما أدت حالة الخلل التي تتعرض لها المنطقة بفعل ما سمي بالربيع العربي إلى تفكك أكثر من دولة عربية، وإلى انكفاء دول أخرى من أجل جمع شتاتها أو قوتها، وبروز ظاهرة الإرهاب والدور الكبير للتنظيمات الإرهابية التي تتمسح بالدين الإسلامي في هذا المجال تفرض على دول المنطقة العمل على أكثر من مستوى لمكافحة هذه الظاهرة.

مبينا أن تلك المتغيرات تفرض ضرورة قيام دول الخليج العربية بإعادة النظر وتقييم سياساتها ومواقفها، وتحديد أولوياتها الداخلية والإقليمية ورؤيتها لعلاقاتها مع الأطراف الأخرى إقليمية ودولية وما تتطلبه مصالحها في هذا المجال مع العمل على تمتين علاقات التعاون والتنسيق فيما بينها لمواجهة كل تلك المتغيرات ولحماية مجتمعاتها وشبابها ومصالحها في الحاضر والمستقبل.

كما قدم د.خالد الحروب ورقة بين فيها أنه «لا تزال المنطقة العربية تتعرض لتدهور إقليمي وتفكك متزايد، خاصة وان عددا من بلدانها الرئيسة تقع في قلب العاصفة الإقليمية التي لم تهدأ في المنطقة منذ الحرب الأمريكية على العراق سنة ٢٠٠٣، على اقل تقدير، ثم ما تلا ذلك من حروب طاحنة بعد سنوات سواء في سورية والعراق واليمن. منذ ذلك التاريخ وحتى الآن لعبت إيران وتركيا ولا زالتا تلعبان أدواراً متفاوتة في الأزمات والحروب القائمة على أراض عربية، وهي الحروب التي تدفع فاتورتها وخسائرها بلدان ومجتمعات عربية. وفي خضم مصفوفة الأزمات والتحالفات وحروب الوكالة والاحتمالات الغامضة وتبدل موازين القوى ومعها تبدل حضور وانسحاب قوى عالمية للمنطقة، تنفتح مستقبلات الشرق الأوسط والمنطقة على احتمالات عديدة. وتصطف غالبية هذه الاحتمالات في جانب المزيد من التدهور، خاصة في ظل التفكك العربي وغياب مواقف متماسكة وموحدة حتى ضمن منظومة مجلس التعاون الخليجي وهي المنظومة الوحيدة في المنطقة العربية التي أبقت على قدر معقول من التماسك والتضامن الداخلي.

وناقش أربعة احتمالات، غير حصرية، مستقبلية إزاء علاقة العرب بإيران وتركيا وهي: أولاً، استمرار وتصاعد المواجهات والحروب، ثانياً: استمرار الوضع القائم (الاستنزاف المُتبادل)، ثالثاً: التبريد والاحتواء المُتبادل، رابعاً: التعاون الإقليمي. في المدى المنظور تغلب فرص الاحتمالين الأولين، برغم أن هذا لا يعني انعدام فرص الاحتمالين الآخرين. وترتبط فرصة كل واحد من هذه الاحتمالات الأربعة على مدى رغبة وقدرة الأطراف السياسية المختلفة في تغليب حسابات البراجماتية السياسية على النزعات الأيديولوجية والتوسعية وإغراءاتها، وعلى مدى بروز خطاب وممارسة سياسية إقليمية قائمة على المساومات والرهان على التعاون المستقبلي الذي يشترط تقديم الجميع لتنازلات معينة لقاء مكاسب التعاون الإقليمي.

كما تناول المكرم حاتم الطائي في ورقته الإسهامات العمانية في حل القضايا الدولية الذي وفر لها ثقةً دوليةً وإقليميةً مكّنتها من تحمل مخاطر التزام الحياد في الأزمات المتوالية على المنطقة.

فهو يرى أن سجل السلطنة حافلٌ بتمسكها، في قراءتها لأحداث المنطقة والعالم، بمنهج يعطي قراءة التاريخ وسياقاته أهمية كبيرة. فبحكمة، وبعد نظر، وقدرة على قراءة الأحداث والتطورات الإقليمية والدولية، وتقاطعات المصالح في هذه المنطقة الحيوية من العالم، وضع جلالة السلطان المعظم مرتكزات ومنطلقات السياسة العُمانية، وفق قاعدة صلبة منهجها «العمل من أجل تحقيق السلم والاستقرار العالميين»، وتكريس كافة الجهود لتحقيق المصالح المشتركة والمتبادلة مع الأشقاء والأصدقاء على مختلف المستويات».

مضيفا: مثلما حَملتْ السُّفن العُمانية قديماً البضائع والتجارة ومعها رسائل الود والسلام إلى شعوب العالم، حرصتْ سياستنا الخارجية المعاصرة على تأسيس علاقات تعاون وصداقة لا تمس استقلال القرار الوطني، بل تصون الهوية والتراث الضارب في أعماق التاريخ، في إطار من الواقعية والتعامل الجاد والحصيف مع ما يستجدّ من تطورات، عبر تعامل مَرن ووعي بحقائق الجغرافيا والتاريخ، يستند لرؤية شاملة تراعي اعتبارات المستقبل، في عالم أضحت تحاصره الأزمات والتوترات من كل حدب وصوب.. فلم تنجر يوما إلى موقف انفعالي غير مدروس، أو تنحاز لطرف على حساب الآخر؛ بل ظلت تسعى بكل جهد لإنجاح أي مبادرة تدعو للحل السلمي، وتدعم لغة الحوار بما يقضي على «شبح الانقسام والاقتتال».

فالطائي يرى أن: «ما يميز سياستنا الخارجية من وضوح وصراحة وشفافية في التعامل مع مختلف المواقف والتطورات -سواء على المستوى الثنائي، أو متعدد الأطراف، أو الجماعي- يُعزز أواصر التعاون، ويعمل على تمتين علاقات الأخوة وحسن الجوار ودعم القضايا القومية، بقدرات دبلوماسية غير محدودة تواكب التحولات «الدراماتيكية» الناشئة عن انتشار النزاعات والعنف وعدم الاستقرار.. وهي إنْ تفوقت في ذلك، فإنها تمارس سياساتها بفاعلية وثقة وهدوء دون ضجيج أو صخب إعلامي، لتثبت قدرتها على تحقيق النجاحات المتتالية في هذا السياق، وتوظيفها للتاريخ ومقومات القوة، وتمسكها بالحوار عقيدةً ومنهجاً، وتعزيزه بين الأطراف المتنازعة لحل الخلافات بروح التفاهم».

ذاكرا أن: «سجلات التاريخ تُعلّمنا بأنه لا مُنتصر في الحروب، وأنّها إذا ما اشتعل أوراها ليحرق الأخضر واليابس سيخسر الجميع.. وفي منطقتنا العربية اليوم -وجوارها الإقليمي كذلك- باتت الحاجة ماسة لتكريس مبدأ السلام، والعمل على اعتماد نهج الحلول الدبلوماسية لكافة الصراعات، وهو النهج الذي ارتضاه لسياساتنا الخارجية حضرة صاحب الجلالة؛ الذي دائما ما يؤكد على أنّ «تأكيد أواصر الصداقة مع الدول والعمل على تحقيق المصالح المشتركة ومراعاة الشرعية الدولية والالتزام بالمعاهدات والقوانين، كل ذلك من شأنه أن يؤدي إلى مزيد من التفاهم الواعي والتعاون البناء من أجل انتصار الأمن والسلام وشيوع الطمأنينة والرخاء».

كما قدم د.باقر النجار «تحديات العمل الثقافي في دول مجلس التعاون الخليجي» مبينا أن العمل الثقافي في منطقة الخليج لم يأتي خاليا من «المنغصات»، فهذا العمل ونتيجة لجدته، يواجه بتحديات جمه. بعضها نابع من المجتمع ذاته وبعضها الآخر قد يكون نابعا من العمل ذاته من حيث طبيعته وحجم الإمكانيات المتاحة له كما هو من حيث قربه أو بعده عن المزاج الاجتماعي المحلي وتفضيلاته وأولوياته الثقافية إن وجدت.

مشيرا إلى أنه يقصد بالنشاط الثقافي كل فعل أو نشاط يهدف إلى أحداث تغيرات اجتماعية في المجتمع. وهو فعل يأتي على أشكال عدة ويتم عبر وسائط مختلفه بعضها عبر هياكل رسمية ينتظم العمل فيها ضمن هياكل إدارية رسمية وبعضها الآخر يتم عبر ما أطلق عليه بالمنظمات غير الحكومية أو منظمات المجتمع المدني. كما أن بعضه الآخر قد بات ينتقل للبشر عبر الوسائط الجديدة في الاتصال ووسائط التواصل الاجتماعي المختلفة. كما أن وقع كل ذلك على الناس يختلف باختلاف مراتبهم الاجتماعية والاقتصادية واهتماماتهم الفكرية. بل إن انتشار هذه الوسائط في المنطقة بات يمثل تحديا أساسيا للقنوات التقليدية في التنمية الثقافية. بل إنها وسائط باتت تشكل الوعي والوعي المضاد.

ويرى النجار أنه بخلاف النشاط الاقتصادي فإن «العمل الثقافي يصعب قياسه أو توقع نتائجه سريعا، كما أن وقعه عند الناس وفيهم يختلف باختلاف مراتبهم الاجتماعية والاقتصادية. ورغم الأهمية الأقل التي قد تولى للفعل الثقافي إلا أن وقعه عند الناس بات مجلجلا، بل أن التحولات التي باتت تعصف بالمنطقة العربية في سنينها الأخيرة أنه في بعضه إلا ثقافي أو بالأحرى قد يكشف عن قشرية هذا التحول الثقافي عند سواد الأعظم من الناس».

وكانت الندوة قد بدأت مساء أمس الأول وتم تقديم فيها أربع أوراق عمل حيث قدم الشيخ سيف بن هاشل المسكري ورقة ذكر فيها أن منطقة الخليج تشهد منذ الربع الأخير من القرن الماضي متغيرات سياسية ، اقتصادية اجتماعية وتنموية، فمنذ انتصار الثورة الإيرانية وسقوط الشاه وقيام الجمهورية الإسلامية في إيران نتج عنه خلل في موازين القوى في المنطقة ما أدى إلى الحرب العراقية الإيرانية التي استمرت لمدة ثماني سنوات، ورغم قرار مجلس الأمن الدولي الذي طالب بوقف الحرب والعمليات العسكرية، وقبول إيران وقف إطلاق النار لم تغتنم دول الخليج فرصة الهدوء النسبي وأخذ المبادرة لدفع العمل نحو الاستقرار وإعادة الإعمار في البلدين وإيجاد مناخ اقتصادي مزدهر، تستفيد دول المنطقة اقتصادياً وتنمويا من أجل استقرار سياسي دائم حتى فوجئت بالتغيير المفاجئ للتوجه العراقي تجاه الكويت ثم في أقل من أسبوعين حصلت الصدمة الكبرى باحتلال العراق للكويت وذلك فجر الثاني من أغسطس ١٩٩٠.

منذ ذلك التاريخ وحتى يومنا هذا تتوالى تداعيات الأحداث والمتغيرات في منطقة الجزيرة العربية ففقد العرب، دولاً كانت أعمدة النظام العربي.

في حين تحدث د. عبدالله باعبود عن تحديات الاقتصاد. هل أزماتنا الاقتصادية سببها النفط أم إخفاقات لسياساتنا الاقتصادية . مشيرا إلى أن مسيرة التنمية في دول الخليج العربية اقترنت مباشرة بتقلبات أسعار النفط حيث شكلت مداخيل النفط والغاز نسبة عالية من ميزانيات دول الخليج ومن إيرادات حكوماتها. وحين تسعى دول الخليج لتوظيف هذه الإيرادات في تحقيق تنمية متوازنة ومستدامة من خلال استغلال مردودات النفط في تنويع اقتصاداتها ومصادر دخلها كان للتغيرات التي حصلت في أسعار النفط الأثر الكبير سلبا وإيجابا وعلى مدى العقود الماضية في مسارات هذه التنمية وعلى مدى ومستوى انحناءاتها. فمن بداية متواضعة قفزت اقتصاديات دول الخليج الى درجة عالية في مستويات التنمية بفضل الصعود المفاجئ في إنتاج وتصدير النفط وازدياد أسعاره مما تسبب في إحداث صدمات عالمية بسبب انتقال الثروة من الدول المستهلكة للطاقة إلى الدول المنتجة لها. واستفادت دول الخليج في بناء مؤسسات الدولة وتأسيس بنيتها الأساسية.

مبينا أنه في حين تسببت الانخفاضات المفاجئة (الصدمة المضادة) في أسعار النفط التي تبعت هذه الارتفاعات في بطء هذه المسيرة التنموية والحد من طموحاتها. وبرغم محاولة دول الخليج تجاوز اعتماد سياسات تطمح إلى تحقيق سلامة ونمو اقتصاداتها من تقلبات أسعار الطاقة العالمية من خلال تبني خطط تنموية تسعى لتنويع بنية اقتصادها وتنويع مصادر دخلها إلا أن النفط بقي العامل الرئيسي المحرك لاقتصاد هذه الدول وذلك لمدى كبر حجم هذا العامل وتأثيره على القطاعات الاقتصادية الأخرى.

ولم تنجح دول الخليج في كسر حلقة هذا الاعتماد وأدمنت على دوامة مداخيل النفط في تسيير سياسة اقتصادها مما جعلها عرضة للتأثير المباشر في تقلبات أسعار النفط على هذه السياسات. ولم تستفد دول الخليج كثيرا من الأزمات الاقتصادية السابقة في خط سياسات تنموية ناجعة تقلل من مدى هذا الاتكال رغم بعض النجاحات في بعض القطاعات. ويعود ذلك في الأساس إلى نوعية وطبيعة هيكلة اقتصاديات دول الخليج والى كونها اقتصادات ريعية مرتهنة إلى حد كبير في اعتماد اقتصادها على إيرادات النفط مما يجعل موازنات واقتصادات دول الخليج في بحث مستمر عن نقطة التوازن. هذا إلى جانب هشاشة القطاع الخاص المعتمد على الإنفاق الحكومي والذي غدا غير قادر على توقع حجم الإنفاق الحكومي ومسار النمو العام للاقتصاد في هذه الدول».

كما تناول د. خالد المزيني التحدي السياسي موضحا أن سنوات الوفرة أوجدت حالة سياسية على صعيد الداخل والخارج فأين مجتمعاتنا من ذلك تواجه دول الخليج تحديات سياسية تكمن في العلاقة ما بين الإصلاحات السياسية والاقتصادية وبما يسمى بـ«التشكل المتأخر للدولة في الشرق الأوسط». حيث إن دول الخليج كانت تركز وبشكل كبير على التوجهات الخارجية والتي نتج عنها استنزاف للموارد الاقتصادية التي أثر على النمو السياسي الداخلي حيث أوجد تحديا ما بين التغيير في السياسة الخارجية والتركيز على الداخل. وعوامل تأخر الدولة في المنطقة لها أسباب تاريخية وليس فقط نتيجة لعدم الاستقرار في المنطقة. حيث كان الهدف الرئيسي لهذه الدول هو البقاء وليس تطور تدريجي للدولة. كما ناقش التحديات السياسية وبشكل خاص تشكل الدولة الحقيقي الذي يوجد استدامة سياسية ذات طابع مؤسساتي.

كما قدم د.أنور بن محمد الرواس ورقة في هذه المناقشة أكد فيها على أنه لا يمكن الجزم بأن الأوضاع السياسية والاقتصادية والاجتماعية الخليجية مستقرة إلى حد كبير، فهناك متغيرات كثيرة تطرأ بين الحين والآخر، وبالتالي فهي تتفاعل مع هذه الأوضاع وتؤثر وتتأثر بها. فالأوضاع السياسية الخليجية وإن كانت تظهر للعيان بأنها مستقرة إلى حد ما، إلا أن هناك ظروف عالمية تجبرها على تغيير نمط تعاطيها مع مجتمعاتها الداخلية من حيث توسيع قاعدة المشاركة السياسية، وتفعيل منظومة المجالس النيابية المنتخبة باعتبارها سلطة تشريعية نابعة من إرادة الشعوب، وفصل القضاء عن السلطة الحاكمة لكونها ميزان العدل ومظلة الأمن الاجتماعي.

وأضاف أن الشأن السياسي الخليجي يواجه تحديات كبيرة، خاصة وأن السلطة التنفيذية هي في واقع الأمر السلطتين التشريعية والقضائية إلى حد ما في بعض الدول الخليجية، وبالتالي فإن العرف السياسي يتبنى مفهوم الدولة الريعية التي تُشرف على استقرار الوطن من التقلبات المضطربة التي تحيط بالدول الخليجية. أعتقد أن هذا المفهوم قد أفل في عصر السماوات المفتوحة، ولا يمكن القبول بفكرة السلطة الأحادية مهما كان الحرص قائما من قبل الأنظمة السياسية الخليجية، فهناك جيل يتحدث بلغة مختلفة، ولديه القدرة على تخطي مفاهيم تقليدية، بل وغربلة الخطط والاستراتيجيات التي لا تتوافق مع طرحه، ويسارع إلى تبني أفكار وأيديولوجيات قد تتعارض وتتصادم مع ما تطرحه الأنظمة السياسية. إن الحكمة تقتضي إيجاد صيغ عملية لفهم المتغيرات، والعمل على قراءة الجيل التقني الذي يجد لنفسه مساحة ومتنفسا في العالم الافتراضي بوعي أو بغير وعي، فهو جيل تم صياغته تقنيا، ويدرك بأن العالم يغذيه بأفكار تتوافق مع همومه وتطلعاته، ولا سبيل عن التراجع عن مكتسباته المعرفية. لذا فإن الخروج من دائرة الجدل السياسي، هو التفاهم عبر لغة حوارية تكتسي البعد الوطني الساعي إلى التغيير المنهجي والمستمد من وحي البيئة الخليجية.

موضحا أنه إذا كان الوضع السياسي الخليجي عاجزا إلى حد كبير عن فهم المتغيرات، فإن الشأن الاقتصادي لا يزال متماسكا إلى حد ما، فالاقتصاد الخليجي يعتمد على مورد وحيد هو النفط والغاز، وهو المغذي لخزائن الدول الخليجية، وبالتالي فإن غياب الموازنات المالية المعلنة والخطط الخمسية التي ترسم السياسات التنموية، قد تكون سببا مباشرا في عدم الاستقرار السياسي. لذا على الدول الخليجية القيام بمبادرات سريعة في تبني سياسة الشفافية من خلال الإعلان عن الدخل القومي وطريقة توزيعه في كافة مرافق الدولة. فبعض الدول الخليجية تعلن عن حجم التصدير، ولكن تغفل أو تتجاهل الإعلان عن حجم الدخل وطريقة توزيعه، وبالتالي تُتهم بأنها مقصرة في توزيع الثروة النفطية التي هي من حق الشعوب وليست من حق فئة بعينها. كما أن سياسة المحاسبة والرقابة على المال العام، أصبحا من الضروريات الملحة من خلال إصدار تشريعات تجرم العبث بالمال العام، ومحاسبة مرتكبي التجاوزات.

مشيرا إلى أن الوضع الاجتماعي الخليجي هو الجزء المكمل للمثلث الهرمي، وهو حجر الزاوية في العملية برمتها، فغياب الأمن الاجتماعي، والعدالة الاجتماعية، وعدم احترام كينونة الإنسان، تعتبر بمثابة المهددات الجوهرية للوضعين السياسي والاقتصادي. ومن هذا المنطلق فإن الحكمة تقتضي أن تعمل الدول الخليجية سريعا على احتضان مواطنيها، وحل مشاكلهم، وخلق بيئة صحية يمارس من خلالها المواطنون حقوقهم وواجباتهم الدستورية. والمتتبع للشأن الخليجي يلحظ وبجلاء مدى التطور الذي شهدته الدول الخليجية في كثير من المجالات التعليمية والصحية والخدمية وغيرها من المرافق المهمة. ويبقى الإنسان هو المحور الرئيسي في العملية برمتها، فبدون التأهيل والتدريب، لن تتحقق الطموحات المرجوة، وبدون حوار شفاف بين النظام والإنسان، لن تتغير الأفكار المسبقة لكلا الطرفين، وعليه فإن الإنسان الذي يفترض أن يكون عنصرا إيجابيا لعملية البناء والنماء، أصبح ناكرا لها، بل ومعيقا لتقدمها.

داعيا إلى جعل منطقة الخليج آمنة من النتوءات الفكرية الضيقة التي تسعى إلى مصالحها الشخصية على حساب وطن بأكمله، ولكننا لسنا مع تحجيم قدرة الإنسان الخليجي في ممارسة حقه الدستوري. فالإنسان الخليجي قادر على تجاوز المتغيرات المحيطة، بشرط إشراكه في العملية السياسية، واعتباره عنصرا إيجابيا في حفظ أمن واستقرار منطقة الخليج.

■ من المداخلات خلال الجلسة

■ أثناء مناقشات الحضور

■ الطائي: سياستنا الخارجية تمتاز بالوضوح والصراحة والشفافية
■ النجار: الوسائط الحديثة باتت تحديا أساسيا للقنوات التقليدية في التنمية الثقافية

■ المزيني: استنزاف الموارد الاقتصادية أثر على النمو السياسي

■ المسكري: المنطقة تشهد منذ الربع الأخير من القرن الماضي متغيرات شاملة
■ باعبود: مسيرة التنمية اقترنت مباشرة بتقلبات أسعار النفط

■ من الحضور في الجلسة

نظمتها كلية الآداب بجامعة السلطان قابوس وجمعية الصحفيين

ندوة تستعرض مسودة أولية لميثاق شرف أخلاقي للعمل الإعلامي في السلطنة

د. حسني نصر: نضج التجربة العمانية والقيادات الإعلامية يحتم صدور ميثاق موحد

■ راعي المناسبة والحضور

تصوير: هدى البحرية

■ خلال حضور وزير الإعلام

كتب - عامر بن عبدالله الأنصاري

نظمت جامعة السلطان قابوس ممثلة بكلية الآداب والعلوم الاجتماعية، بالتعاون مع جمعية الصحفيين ودعم من وزارة الإعلام، أمس ندوة موسعة بعنوان «ميثاق شرف أخلاقي للعمل الإعلامي في سلطنة عمان»، وذلك في فندق انتركونتيننتال مسقط برعاية سعادة علي بن خلفان الجابري وكيل وزارة الإعلام، ومشاركة خبراء إعلاميين من المملكة العربية السعودية ومملكة البحرين وجمهورية مصر العربية، وحضور جمع من الإعلاميين والقانونيين والمهتمين بالشأن الإعلامي، بهدف التأطير العلمي والمهني لمواثيق الشرف الأخلاقية للعمل الصحفي والإعلامي، ومناقشة تجارب إقليمية ودولية أسست مواثيق شرف أخلاقية للعمل الصحفي والإعلامي، وكذلك تحديد الأطر التنظيمية والمهنية والمجتمعية لكتابة ميثاق شرف أخلاقي للعمل الصحفي والإعلامي في سلطنة عمان.

كما هدفت الندوة، التي حضر ثاني جلساتها معالي الدكتور عبد المنعم بن منصور الحسني وزير الإعلام، إلى استعراض وتبني المسودة الأولى لميثاق الشرف الأخلاقي للعمل الصحفي والإعلامي في سلطنة عمان، وهي شرارة أولى نحو إعداد ميثاق شرف أخلاقي للعمل الصحفي والإعلامي بشكل عام بالسلطنة.

تاريخ المواثيق

انطلقت الندوة بورقة افتتاحية قدمها الدكتور عبدالله بن خميس الكندي عميد كلية الآداب والعلوم الاجتماعية بجامعة السلطان قابوس، تحدث فيها عن تاريخ مواثيق الشعر الإعلامية عالميا مشيرا إلى أول ميثاق في عام ١٩١٠ كان في الولايات المتحدة الأمريكية أصدرته رابطة الصحفيين بولاية كنساس، بعدها السويد بعام ١٩١٦ ثم فرنسا عام ١٩١٨، وبالنسبة للعالم العربي أشار الدكتور الكندي إلى أنه

■ د. عبدالله الكندي خلال الورقة الافتتاحية

في عام ١٩٧٨ أصدر اتحاد الصحفيين العرب ميثاق الشرف الإعلامي العربي الذي ركز على الالتزامات الحكومية مثل اتجاه الصحافة وكفالة حرية التعبير وتسهيل عمل الصحفيين وحرية تنقلهم لتغطية الأحداث وحرية تنظيم العمل النقابي، وقد سبق هذا الميثاق في عام ١٩٦٤ دستور الاتحاد الذي تضمن بعض الإشارات المهمة عن الدقة والأمانة في العمل الصحفي، ومراعاة المصلحة العامة، والتحقق من صحة المعلومات قبل نشرها، وغيرها من الإشارات.

وحول تعريف الميثاق الإعلامي قال الدكتور الكندي: إن هناك العديد من التعريفات ولكن أشار إلى تعريف يراه الأنسب، وهو: «منظومة من المبادئ والمعايير التي تستهدف ترشيد سلوك الإعلاميين خلال تغطيتهم للأحداث وتوجيههم لاتخاذ قرارات مناسبة مع الوظيفة العامة للمؤسسات الإعلامية ودورها في المجتمع مع ضمان الوفاء بحقوق الجمهور والتقليل من الأضرار التي يمكن أن تلحق به أو بالمصادر إلى جانب ضمان كرامة المهنة ونزاهة الصحفيين».

■ الجلسة الأولى

الجلسة الأولى

وتحدث في الجلسة الأولى، التي أدارها المكرم الدكتور أحمد بن علي المشيخي عضو مجلس الدولة، كل من المحامي خليفة الهنائي، والدكتور حسني نصر، والدكتور صالح خليل أبو اصبع. وخلال حديثه أشار المحامي خليفة الهنائي إلى أن هناك علاقة تبادلية بين القوانين والمواثيق الإعلامية، وعرف القانون بأنه «مجموعة قواعد تنظم سلوك الأفراد في المجتمع، وهي قواعد عامة ومجردة وملزمة إذ ترتب السلطة جزاء على من يخالف أحكامها. وأما القاعدة الأخلاقية فيه قاعدة تحتوي على السلوك الإنساني السليم المبني على القيم المطلقة مثل الحق والصدق والأمانة والعدل والفضيلة وغيرها، وهي موافقة للفطرة السوية، ومخالفتها ينتج عنها عقوبة معنوية كالذنب، ومادية كالطرد.

واختتم الهنائي حديثه قائلا: «الإساءة التي تتعرض لها أي مهنة من الأفراد المنتمين لها يكون ضررها على المهنة الأكبر، ويتعذر ضبط العلاقة بين الأفراد إلا باتفاق الجميع على ميثاق شرف يجتمعون عليه».

وأما الدكتور حسني نصر فقد تحدث في الجلسة عن مبادئ المسؤولية الاجتماعية لوسائل الإعلام ناحية الأفراد، مؤكدا حاجة السلطنة إلى ميثاق شرف إعلامي في ظل نضج التجربة الإعلامية العمانية وفي ظل تولي العمانيين قيادة المؤسسات الإعلامية في السلطنة.

ومن ناحيته قدم الأستاذ الدكتور صالح أبو اصبع رؤية نقدية لأبعاد ثلاثة في مواثيق الشرف الإعلامية العربية وهي القيم والحقوق والالتزامات، كما قدم دراسة تحليلية لـ٧٠ ميثاقا لمؤسسات مختلفة ومدى تقيد تلك المؤسسات بمواثيقها.

الجلسة الثانية

وفي ثاني جلسات الندوة، التي أدارها الدكتور محمد بن عوض المشيخي، تحدث كل من مؤنس المردي رئيس جمعية الصحفيين البحرينية، والدكتور عبدالله عبدالرحمن الجحلان خبير إعلامي من المملكة العربية السعودية، والزميل سالم بن حمد الجهوري عضو مجلس إدارة جمعية الصحفيين.

بداية تطرق مؤنس المردي إلى تجربة مملكة البحرين في إعداد ميثاق الشرف الإعلامي، وهو على مرحلتين الأولى في عام ٢٠١١ والثانية عام ٢٠١٥، والفرق بينهما يكمن في الشمولية، حيث إن ميثاق عام ٢٠١٥ يركز على عدة أمور منها أخلاقيات التعامل مع المصادر، وأخلاقيات العمل مع الجمهور، وأخلاقيات الزمالة، كما أشار إلى أهمية التقيد بالميثاق وذلك بهدف تحسين مستوى المهنة وتحديد الواجبات والحقوق بشكل دقيق وفق معايير ثابتة.

وبدوره تحدث الدكتور عبدالله الجحلان عن تجربة المملكة العربية السعودية في الفترة الحالية إذ يتم الإعداد لميثاق شرف إعلامي، حيث ما زال بين أخذ ورد الجهات المعنية، كما أشار إلى بعض المخاوف المتمثلة في التعرض للاختلاف، والتعديل بين حذف بعض البنود والإضافة عليها، وكذلك الفهم الخاطئ من أن الميثاق سيف مسلّط على الحرية، ولكن في النهاية الميثاق ضمن حماية الصحفيين وتطور المهنة والارتقاء بها.

كما تحدث الزميل سالم الجهوري عن تطلعات جمعية الصحفيين العمانية نحو مشروع ميثاق الشرف الأخلاقي للعمل في سلطنة عمان، وبعد ذلك أتيحت الفرصة لأسئلة المشاركين وتمت الإجابة عنها.

الثالثة والرابعة

وأما في الجلستين الثالثة والرابعة فقد تركزت على المسودة المقترحة لميثاق الشرف الأخلاقي للعمل الإعلامي في السلطنة، وكانت الجلسة الثالثة عامة لكافة الحضور، أما الجلسة الرابعة فكانت لرؤساء تحرير الصحف والمجلات ووكالة الأنباء العمانية، ومديري عموم القنوات التلفزيونية والإذاعية، وأعضاء مجلس إدارة جمعية الصحفيين العمانية، وممثل عن مجلس الدولة، وممثل مجلس الشورى، ورئيس قسم الإعلام بجامعة السلطان قابوس.

جماليات المحافظة بعدسة الفنان ..

وزير السياحة يدشن كتاب «الوسطى .. الحياة والطبيعة» للمصور سيف الرواحي

■ وزير السياحة خلال جولته في المعرض المصاحب لحفل التدشين

■ الحرف التقليدية بعدسة الرواحي

■ حيوان المها في المحمية

■ حديقة الصخور

■ من جماليات البيئة الساحلية في المحافظة

كتبت - شذى البلوشية

دشن مساء أمس الأول كتاب «محافظة الوسطى في سلطنة عمان .. الحياة والطبيعة» للمصور الضوئي سيف بن ناصر الرواحي، تحت رعاية معالي أحمد بن ناصر المحرزي وزير السياحة بفندق جراند هرمز.

عرض خلال حفل تدشين الكتاب فيلم وثائقي عن محافظة الوسطى، حوى الصور الفنية التي التقطها الرواحي في المحافظة، ليعيش الحضور في تفاصيل الحياة الطبيعية والبرية والاجتماعية والمعالم المختلفة في المحافظة من خلال الصور الحية التي التقطها المصور، لتتحدث لعدسة عن كل تلك الجوانب في حياة متباينة عاشها المصور خلال رحلته.

كما تضمن حفل التدشين معرضا مصاحبا، عرضت خلاله الصور التي حواها كتاب «محافظة الوسطى في سلطنة عمان»، ليمر الحضور أمام لوحات ضوئية متنوعة، عكست طبيعة الحياة في المحافظة، وقد حوى الكتاب ٢٥٠ صورة ضوئية التقطها المصور خلال زياراته المتكررة والمختلفة للمحافظة.

الحياة في الوسطى

تنوع الكتاب في عرض الصور في صفحاته المختلفة، ففي بدايته يقتنص صورة مباشرة لأبرز ما تتميز به المحافظة، فصفحة البحار التي تلتهم الشاطئ الرملي والصخري تغطي مساحة البداية، ونظرات أجيال مختلفة في بورتريه الوجوه، تليها اقتناص لصور الحياة البرية في المنطقة.

يتميز الكتاب في بدايته بتسليط الضوء على أهم ولايات المحافظة، والتي أطلق عليها الرواحي في كتابه «جواهر الوسطى الأربع»، وهي: هيماء، ومحوت، والدقم، والجازر، قدم خلالها صورا مختلفة لتلك الولايات، مدعما إياها بمعلومات عن الولايات من أهمها: عدد السكان، المسافة المكانية بين الولايات، المعالم السياحية للولاية، الطب والبيطرة الشعبية، التجمعات السكانية، الخدمات التنموية.

تاريخ ودراسات

استعرض في مقدمة كل ولاية صورة لشعار الولاية، مع مجموعة من الصور لكل ولاية، الحياة الاجتماعية والسياحية والجماليات، بلقطات للبيئة البحرية والجبلية والصحراوية، ليضمن المعالم بمعلومات عن سبب تسمية كل منطقة أو ولاية أو معلم بذاك الاسم، والمعنى اللغوي له أيضا.

واحتوى الكتاب كذلك بين صفحاته على رحلة الإبحار في أجمل معالم المحافظة، فالطبيعة الجيولوجية، والطوبوغرافية وما تكمن فيها من أسرار ونوادر مختلفة، بالإضافة إلى معلومات حول الدراسات في المحافظة أبرزها ما تتضمنه منطقة «الحقف» التي تتضح فيها معالم بدايات الإنسان القديم الذي استوطنها، وما حوته الصخور على آثاره الدالة على ما تزخر به المنطقة من عطاءات وبيئات متنوعة، ليعرض الرواحي صورا لبعض تلك الآثار بشرح علمي مفصل، ومعلومات تاريخية حولها، كما استعرض كذلك المصور صورا ومعلومات عن أهم الأشجار والنباتات التي تزخر بها المنطقة.

بيئات متنوعة

واستعرض المصور بين صفحات الكتاب تفاصيل علمية ومعلومات مختلفة لمحمية الكائنات الحية والفطرية، ليعيش القارئ في طبيعة مميزة وحياة برية نباتية وحيوانية، مرفقا صورا نادرة للجماليات في المحمية، وينتقل الرواحي في كتابه من المحمية إلى البيئة البحرية، التي سبر فيها الأغوار والأسرار الدفينة للأعماق والكائنات الحية فيها.

كما تحدث المصور سيف الرواحي في كتابه عن الحياة الاجتماعية للمحافظة، وركز على المهن التقليدية والصناعات الحرفية فيها، حيث استعرض التراث والأصالة والهوية العمانية في تفاصيل الصور، وجماليات البيئة البدوية بأبسط التفاصيل وأدقها، كما أبرز جماليات الفنون الشعبية التي حافظت الوسطى على بقائها إلى الآن، وانتقل من الحياة البسيطة للمحافظة، إلى التطور الذي تشهده المنطقة الاقتصادية الخاصة بالدقم، ليركز على المنطقة الاقتصادية والميناء والمطار في الدقم، مستعرضا أيضا القطاع السمكي والصناعي والنشاط السياحي للمنطقة، بالإضافة إلى حقول النفط في المنطقة.

ومن جماليات ما حواه الكتاب استعراض أبرز ما قاله الرحالة عند زيارتهم للوسطى، أهمهم برترام سيدني توماس، وويلفرد ثيسجر، وإدوارد هندرسن، ومحمد الحارثي، واستعان الرواحي في ختام الكتاب بما أطلق عليه «بانوراما الحياة» وهي تفاصيل الحياة التي مر بها المصور خلال رحلة التصوير إلى المحافظة، وصور متنوعة التقطت للمصور خلال جولته مع مختلف الأفراد والأهالي في المحافظة.

تجدر الإشارة إلى أن المصور سيف الرواحي قام بأكثر من ٧٠ زيارة في مختلف قرى وولايات المحافظة، لأجل الخروج بهذا الكتاب، حيث التقط ما يقارب ٢٠ ألف صورة، وقد لجأ الرواحي لأكثر من ١٧ مرجعا علميًا، كما استعان بخمسة مصورين فوتوغرافيين لأجل الوصول لتوثيق كامل للمحافظة.

■ سيف الرواحي يقدم هدية تذكارية لراعي الحفل

عُمان
جريدة يومية سياسية تأسست عام ١٩٧٢م
تصدر عن مؤسسة عُمان للصحافة والنشر والإعلان

الطقس

حالة الجو

صحو إلى غائم جزئيًا على المحافظات الشمالية للسلطنة مع تشكل السحب على جبال الحجر خلال فترة الظهيرة مع تواجد فرص لهطول أمطار متفرقة، وصحو بوجه عام على بقية محافظات السلطنة، واحتمال تشكل السحب المنخفضة أو الضباب على محافظات جنوب الشرقية الوسطى وظفار.

حركة الرياح

تهب على الأجزاء الساحلية من بحر عمان رياح شمالية شرقية خفيفة إلى معتدلة نهارا تتحول إلى جنوبية غربية خفيفة خلال الليل وتهب رياح شمالية غربية خفيفة إلى معتدلة على محافظتي البريمي والظاهرة فيما تهب على بقية أنحاء السلطنة رياح شرقية إلى جنوبية شرقية خفيفة إلى معتدلة.

حالة البحر

هادئ الموج على معظم سواحل السلطنة ويصل أقصى ارتفاع له مترا واحدًا.

درجات الحرارة في بعض المدن العمانية

خصب		صحار		نزوى		صور		إبراء	
٣٥	٢٨	٣٥	٢٦	٣٣	٢٠	٣٤	٢٤	٣٣	٢٣

هيما		البريمي		جبل شمس		الجبل الأخضر		قيرون حيرتي	
٣٤	٢٢	٣٤	٢٦	٢٠	١٣	٢١	١٣	٢٧	١٨

تفاصيل عن النشرة الجوية : البريد الصوتي رقم 1102 أو 1103 أو على موقع الأرصاد الجوية www.met.gov.om

الخميس ١٧ من جمادى الآخرة ١٤٣٨هـ الموافق ١٦ من مارس ٢٠١٧م العدد ١٣٠٧١ Thursday 16 March 2017 Edition No 13071

جماليات طبيعية لمكعبات الثلج

ميونخ - «د.ب.أ»: ذكرت مجلة «فرويندين» الألمانية أن مكعبات الثلج لها استخدامات جمالية عدة، حيث يمكن استخدامها مثلا للحصول على عيون مشرقة وبشرة وردية تشع حيوية. وأوضحت المجلة في موقعها الإلكتروني أنه يمكن التخلص من تورم العين من خلال فرك مكعب ثلج برفق حول العين؛ حيث تعمل البرودة على الحد من التورم وتحفز سريان الدم، ومن ثم تبدو العين مشرقة في ثوان معدودة.

كما يمكن الحصول على بشرة تشع حيوية من خلال فرك مكعب ثلج على الوجه، ثم تجفيفه؛ حيث تسهم البرودة في تحفيز سريان الدم وتصغير المسام، وبالتالي تتمتع البشرة بمظهر وردي ينبض بالحياة. وتعد مكعبات الثلج سلاحا لمحاربة البثور أيضا.

ولهذا الغرض، يتم لف بضع مكعبات ثلج في قطعة قماش والضغط بها على مواضع البثور أو الاحمرار، حيث تساعد البرودة على تخفيف الألم وانكماش البثور بشكل ملحوظ.

وبفضل الخصائص سالفة الذكر، يمكن استخدام مكعبات الثلج كبرايمر للمكياج، حيث إن تصغير المسام وتحجيم الإفرازات الدهنية بالبشرة يساعدان على بقاء المكياج طويلا؛ نظرا لأن البشرة تصبح أقل دهنية.

وبالإضافة إلى ذلك، يمكن معالجة الحواجب بمكعب ثلج قبل تشذيبها، حيث يعمل ذلك على تخفيف الألم والحد من ظهور مواضع الاحمرار.

ملامح عمانية

■ منظر طبيعي يظهر فيه بعض الأطفال قرب وادي فنجاء في ولاية بدبد بمحافظة الداخلية. (تصوير- سالم المحاربي)

استراتيجية التخيل الموجه تحد من إدمان الشوكولاته

سيدني - «العمانية»: أكدت دراسة جديدة أجراها باحثون من جامعة فلندرز بأستراليا أن استخدام استراتيجية التخيل الموجه يمكن أن تساعد في الحد من إدمان الشوكولاته.

وأشارت الدراسة الى أنه رغم الفوائد التي تجلبها الشوكولاته كالحد من أمراض القلب وتحسين الوظائف الإدراكية إلا أن غناها بالدهون والسكر يزيد من مخاطر إصابة الناس بالسمنة.

وأجريت الدراسة على مجموعتين الأولى مكونة من ٩٤ امرأة والثانية من ٩٧ امرأة أيضا لكن لديهن الرغبة في الحد من النهم الشديد على تناول الشوكولاته، ووجدت أن استراتيجية التخيل واستهداف الصور العقلية عن الشوكولاته في الأذهان تساعد على الحد من الرغبة في تناولها مضيفة أن إحلال أفكار أخرى في الذهن محل الشوكولاته تساعد على تقليل التفكير فيها والرغبة في تناولها.

إذاعة فرنسا الدولية تطلق جائزة المسرح

باريس- «العمانية»: أطلقت إذاعة فرنسا الدولية النسخة الرابعة من جائزة المسرح الرامية إلى ترقية ثراء الكتابات المسرحية المعاصرة الفرانكفونية للجنوب وتشجيع تطور الكتاب الشباب باللغة الفرنسية. وتفتح الجائزة أمام مواطني الدول الواقعة في إفريقيا والمحيط الهندي والكاريبي والشرق الأوسط والشرق الأدنى، على أن تكون نصوصهم لم يسبق نشرها في فرنسا.

وتشمل المسابقة الكوميديا والدراما والمونولوج ولكنها تقصي القصيدة والقصة والمسرحية الهزلية.

وسيتم الإعلان عن الفائز في ٢٤ سبتمبر المقبل في مدينة «ليموج» الفرنسية في إطار مهرجان الفرانكفونية، على أن يتم اختياره من طرف لجنة تحكيم يترأسها الأكاديمي داني لافريار. وسيحصل الفائز على دعم مهني وعرض إعلامي من خلال إقامة إبداع حول النص الفائز في مركز الدراما الوطنية في نورماندي-ارون، بالإضافة إلى منحة مالية وتنظيم إقامة كتابة في فرنسا وترقية النص الفائز وعرضه عبر أمواج إذاعة فرنسا الدولية.

المشروبات المحلاة بالسكر تهدد كبد الطفل

كولن - «د.ب.أ»: حذرت الرابطة الألمانية لأطباء الأطفال والمراهقين من أن المشروبات المحلاة بالسكر، مثل المشروبات الغازية والليموناد، تهدد كبد الطفل؛ نظرا لاحتوائها على الكثير من السعرات الحرارية غير الضرورية، كما أنها تعزز من فرص البدانة وتتسبب في تخزين الدهون في الكبد.

وأضافت الرابطة أن المشروبات المحلاة بالسكر تعد إلى جانب الحلوى والوجبات الخفيفة المملحة أكبر عوامل الخطورة المؤدية لأمراض الكبد المزمنة لدى الأطفال، مثل تشمع الكبد.

لذا ينبغي على الوالدين تقديم القليل من المشروبات المحلاة بالسكر لأطفالهم قدر الإمكان، مع مراعاة فحص وظائف الكبد لدى الأطفال البدناء بانتظام.

يشتري لوحة أرقام سيارة مميزة بثمن فيراري!

فيينا - «د.ب.أ»: تم تسجيل أعلى سعر لرقم تسجيل لوحات سيارة في سويسرا، أمس الأول، عندما دفع مشتر ١٦٠ ألفا و١٠٠ فرنك سويسري (١٥٩ ألف دولار) مقابل زوج من لوحات الأرقام المميزة، وفق ما ذكرت صحيفة سويسرية إقليمية. وكان عارض هذا الثمن على الإنترنت، الذي يسمي نفسه ماترانس، اشترى لوحة «في إس١-»، وهو اختصار لمقاطعة فاليه، التي نظمت المزاد، وفق صحيفة «فاليزر بوته». ومقابل نفس السعر، كان يمكن للمالك الجديد للوحتي الأرقام المصنوعتين من الألومنيوم، شراء سيارة فيراري مستعملة في سويسرا.

وكانت مقاطعات سويسرا حققت أرباحا من الطلب على لوحات أرقام السيارات المميزة التي تعد مدعاة للتفاخر. وتسجل زيوريخ أعلى إيرادات من هذه المزادات، محققة ريعا سنويا يبلغ ٢,٥ مليون فرانك سويسري.

اكتشاف أقدم نبتة متحجرة على الإطلاق

واشنطن «أ.ف.ب»: اكتشف علماء في الهند أقدم نبتة متحجرة معروفة على الإطلاق تعود على ما يبدو لنوع من الطحالب الحمراء وعمرها ١,٦ مليار سنة.

وأوضح هؤلاء الباحثون الذين نشرت أعمالهم في مجلة «بلوس بيولوجي» الأمريكية أن هذا الاكتشاف يدفع إلى الاعتقاد بأن الحياة المتعددة الخلايا بشكلها المتقدم وُجدت على الأرض قبل فترة أطول مما كان يُعتقد سابقا.

كذلك فإن المتحجرة الهندية أقدم بأربعمائة مليون سنة من الطحالب الحمراء المتحجرة التي عثر عليها في وقت سابق وهي الأقدم على الإطلاق للنبتات المتحجرة. هذه الخلاصة قد تدفع إلى إعادة النظر في تأريخ شجرة الحياة.

وعثر هؤلاء العلماء على النوعين من المتحجرات تشبه الطحالب الحمراء في صخور رسوبية محفوظة بشكل استثنائي في تشيتراكوت في وسط الهند. وقد تمكن العلماء من رؤية البنى الداخلية للخلايا بينها رزم خيوط تشكل الجزء الكثيف الذي يميز الطحالب الحمراء.

وأوضح الأستاذ الفخري في علم الحفريات الحيوانية في المتحف السويدي للتاريخ الطبيعي ستيفان بينجتسون وهو أحد القائمين على هذا الاكتشاف «لا يمكننا التيقن بالكامل من أننا أمام طحالب حمراء مع عينات بهذا القدم لم يتبق فيها حمض نووي لكن سماتها مرتبطة بشكل الطحالب الحمراء وتركيبتها».

وتعود الآثار الأولى للحياة على الأرض إلى ما لا يقل عن ٣,٥ مليار سنة.

وكانت هذه كائنات أحادية الخلايا وهي خلافا لحقيقيات النوى، وهي أجسام متعددة الخلايا (حيوانات ونباتات وفطر)، لا تضم أي نواة.

وقد أصبحت أجسام كبيرة من حقيقيات النوى موجودة على نطاق واسع في مراحل لاحقة في تاريخ الكوكب، قبل حوالى ٦٠٠ مليون سنة مع اقتراب الانتقال الى عصر الحياة الظاهرة (دهر البشائر).

وكانت اكتشافات أول الأجسام لحقيقيات النوى المتعددة الخلايا متفرقة ويصعب تحليلها ما عقد مهمة العلماء لإعادة تشكيل شجرة الحياة وتأريخها. وقال بينجستون «يبدو أن عصر الحياة الظاهرة بدأ في وقت أبكر بكثير مما كنا نعتقد». هذا النوع من الطحالب الحمراء كان عالقا في تشكيلات كلسية موجودة في رواسب من الفوسفوريت عمرها ١,٦ مليار سنة.

وتمكن الباحثون من مشاهدة داخل الطحلب بواسطة التصوير المقطعي المجهري بالأشعة السينية الذي يوفر صورا بالأبعاد الثلاثة. ورصد الباحثون في كل خلية من العشبة البحرية القديمة ما يشبه أجزاء من البلاستيدات الخضراء حيث تحصل عملية التركيب الضوئي في النباتات.

عُمان
ص.ب:
٩٧٤ر.ب: ١٠٠ مسقط،
سلطنة عُمان
البدالة: ٢٤٦٤٩٤٤٤
فاكس: ٢٤٦٤٩٥٠٨

التحرير
• الشؤون المحلية والتحقيقات:
.....ت: ٢٤٦٤٩٥١٠ / ت: ٢٤٦٤٩٥١١
• الإقتصاد والسياحة: ت: ٢٤٦٤٩٥٢٠/ ت: ٢٤٦٤٩٥٢١
• الدولي:.....ت: ٢٤٦٤٩٥٨٠
• المجتمع:..... ت: ٢٤٦٤٩٥٣٠/ ت: ٢٤٦٤٩٥٣٥
• الديني:..... ت: ٢٤٦٤٩٥٤٧ / ت: ٢٤٦٤٩٥٤٨
• الرياضي:.....ت: ٢٤٦٤٩٥٤٠ / ت: ٢٤٦٤٩٥٤١

المكاتب
• صلالة... ت: ٢٣٢٩٢٦٣٣
فاكس: ٢٣٢٩٣٩٠٩
• نزوى: ت: ٢٥٤١١٠٩٩
ص.ب: ٩٥٥ الرمز البريدي: ٦١١
• صحار... ت: ٢٦٨٤٣٠٠٤
فاكس: ٢٦٨٤٣٠٠٨
• شمال الشرقية «ابراء» ... ت: ٢٥٥٧٢١٤٣
فاكس: ٢٥٥٧٢١٤٢

الإعلانات
• العُمانية للإعلان والعلاقات العامة
ت: ٢٤٦٤٩٤٠١
ت: ٩٥١٨١٧٤٧
ت: ٢٤٦٤٩٤١٤
ت: ٢٤٦٤٩٤٣٣
«فاكس: ٢٤٦٤٣٤٩٤ ـ ٢٤٦٩٩٦٠٤»
ص.ب: ٣٣٠٣ روي
الرمز البريدي: ١١٢

الإشتراكات
• ٧٠ ريالاً سنوياً للموسسات والشركات والأفراد
وكيل التوزيع : العمانية للتوزيع والتسويق.
ص.ب: ٩٧٤ مسقط ، الرمز البريدي: ١٠٠
فاكس: ٢٤٦٤٩٣٧٩
هاتف : ٢٤٦٤٩٣٦١، ٢٤٦٤٩٣٥٦، ٢٤٦٤٩٣٦٠ ، ٢٤٦٤٩٣٥٧
البريد الالكتروني: subscribe@omandaily.om

تنبيه للقراء
يرجى من قراء عمان أو الأوبزرفر ومجلة نزوى الاتصال فورا في حالة عدم انتظام وصول أي من هذه الاصدارات على هاتف ٢٤٦٤٩٣٦٢ من الساعة التاسعة صباحا حتى الثانية والنصف او البريد الآلي:
subscribe@omandaily.om