داخل العدد

اقتصاد
■ شركة حاويات صهريجية عالمية تفتتح محطة في صحار
■ ١٥ ألف ناخب سجلوا في انتخابات الغرفة
■ الإعلان عن أول محطة كهرباء مستقلة بالطاقة الشمسية بالسلطنة

محليات
«فنية الإسكان» تستعرض ٣٤ مخططا توفر ٢٠١٥١ قطعة أرض
إعلان مسقط يؤكد أهمية البحث العلمي باعتباره رافعة للتنمية الاقتصادية والاجتماعية

رياضة
مشروع توسعة بمجمع السعادة الرياضي في مرحلته النهائية

صحار الإسلامي
هاتف: ٢٤٧ ٣٠٠٠٠
مرابحة البضائع
حلولٌ متوافقة مع الشريعة الإسلامية لمساعدتك على شراء المعدات
www.soharislamic.net

عُمان

رئيس التحرير
سيف بن سعود المحروقي

٤٤ صفحة
الثمن 200 بيسة

جريدة يومية سياسية تأسست عام ١٩٧٢م
تصدر عن مؤسسة عُمان للصحافة والنشر والإعلان

الأربعاء ٨ من ربيع الآخر ١٤٣٩هـ الموافق ٢٧ من ديسمبر ٢٠١٧م العدد ١٣٣٥٧

Wednesday 27 December 2017 Edition No 13357

www.omandaily.om

مسقط ٢٧ | ١٧
صلالة ٣١ | ٢١

أذون خزانة جديدة بأكثر من ٦٨ مليون ريال

العمانية: أعلن البنك المركزي العماني أن إجمالي قيمة الأذون المخصصة للإصدار رقم (٤٧) من أذون الخزانة الحكومية بلغ ٦٨ مليونا و ٦٠٠ ألف ريال عماني تستحقّ لمدة ٢٨ يوماً اعتباراً من اليوم وحتى الرابع والعشرين من شهر يناير ٢٠١٨. وأفاد البنك، في بيان له أمس بأن سعر الفائدة على عمليات إعادة الشراء مع البنك المركزي العماني (الريبو) على هذه الأذون هو ٢,٠٦٤ بالمائة من السادس والعشرين من شهر ديسمبر الجاري وحتى الأول من شهر يناير المقبل بينما يبلغ سعر الخصم مع البنك المركزي على تسهيلات أذون الخزانة ٢,٨١٤ بالمائة للفترة نفسها.

«التفاصيل في الملحق الاقتصادي»

استراتيجية جديدة لبنك التنمية تركز على دعم المؤسسات الصغيرة والمتوسطة

درويش البلوشي: إجراءات قانونية وراء إرجاء تطبيق «القيمة المضافة»

إعفاءات لبعض الفئات وبعض السلع والخدمات التجارية من الضريبة

كتب - سرحان المحرزي: أكد معالي درويش بن إسماعيل البلوشي الوزير المسؤول عن الشؤون المالية أن الحكومة تعمل حاليا على قانون لتطبيق ضريبة القيمة المضافة، وأضاف معاليه في رد على سؤال لـ «عُمان»: إن هناك إجراءات وقانونا يتم إعداده حاليا، وسوف يصدر في وقته، وتعقبه لوائح يجب أن تعد، وهي السبب وراء إرجاء تطبيق الضريبة في عام ٢٠١٨. وقال معاليه على هامش رعايته احتفال بنك التنمية العماني بمرور ٤٠ عاما على إنشائه: يجب ان تصدر هذه القوانين وأن تستعد شركات القطاع الخاص لتطبيقها، مشددا على أنه من المهم عند بداية تطبيق الضريبة أن نضمن النجاح في الإجراءات وفي التطبيق وأن لا تكون هناك إخفاقات.

وأكد معالي الوزير المسؤول عن الشؤون المالية أن قانون ضريبة القيمة المضافة سوف يشمل إعفاءات لبعض الفئات وبعض السلع والخدمات التجارية والتي سيتم الاتفاق عليها بين دول مجلس التعاون الخليجي. ودشن بنك التنمية العماني أمس الاستراتيجية والهوية الجديدة للبنك، حيث أكد عبدالسلام بن ناصر الخروصي نائب رئيس مجلس الإدارة أن البنك اضطلع منذ تأسيسه بدور حيوي في تمويل المشاريع ذات القيمة المضافة والمحافظة على الاستدامة طيلة الأربعين عاما الماضية على الرغم من الصعاب، خاصة أن البنك يركز في تمويله على المشاريع الصغيرة والمتوسطة.

فيما قال الشيخ الدكتور عبدالعزيز بن محمد الهنائي الرئيس التنفيذي للبنك: إن الاستراتيجية المؤسسية الجديدة (٢٠١٨ - ٢٠٢٢م) تهدف إلى مواكبة الخطط التنموية المعتمدة من الحكومة وتركز على دعم المؤسسات الصغيرة والمتوسطة. وبلغ إجمالي التمويل خلال السنوات العشر الماضية ٤٢٨ مليون ريال، تصدرها القطاع الصناعي بنسبة ٤٦٪ وبقيمة ١٨٧مليون ريال. وبحسب الرئيس التنفيذي يسعى البنك من خلال تمويله التنموي إلى توفير فرص عمل للشباب العماني وتعزيز فرص التوظيف الذاتي، حيث أشار إلى أن ٤١ ألف مشروع مولها البنك يقدر أنها وفرت فرص عمل بلغت ١٠٣٤٠٠ فرصة تشغيل ذاتية. وتوقع أن تحقق المحفظة الإقراضية نموا مضاعفا يصل إلى ٤١١ مليون ريال عام ٢٠٢٢م، من ١٣٧ مليون ريال العام الحالي ٢٠١٧م.

«التفاصيل في الملحق الاقتصادي»

استقبل وفد مجلس الشورى العماني

رئيس مجلس الوزراء البحريني يؤكد على تنمية العلاقات مع السلطنة

أشاد صاحب السمو الملكي الأمير خليفة بن سلمان آل خليفة رئيس مجلس الوزراء بمملكة البحرين الشقيقة بما تشهده السلطنة في ظل قيادتها الحكيمة من نهضة وتطور في كافة القطاعات، مؤكدا حرص مملكة البحرين على تنمية أواصر التعاون مع السلطنة بما يلبي تطلعات البلدين والشعبين ويعبر عن وحدة المصير التي تربط البلدين. جاء ذلك لدى استقباله أمس سعادة خالد بن هلال المعولي رئيس مجلس الشورى والوفد المرافق له، الذي يزور مملكة البحرين حاليا. وأكد رئيس مجلس الوزراء البحريني بأن هذه الزيارة تجسد متانة علاقات الأخوة والتعاون التي تربط بين مملكة البحرين والسلطنة.

«التفاصيل ص ٢»

■ جانب من الضباب في طريق العمقات «بدبد» والذي أدى لتدني الرؤية الأفقية، وتتوقع الأرصاد استمراره إلى الغد ما يتطلب الحذر أثناء القيادة. «تصوير: سالم المحاربي»

«التفاصيل ص ٢»

يحتفل اليوم بمرور عقدين على إنشائه

«الدولة» يدعو لتعزيز دور القطاع الخاص في إنشاء المناطق الحرة

■ جلسة مجلس الدولة أمس التي ناقشت المناطق الحرة «العمانية»

كتب - نوح المعمري: وافق مجلس الدولة أمس على دراسة اللجنة الاقتصادية بالمجلس حول« إنشاء مناطق حرة في محافظتي البريمي ومسندم»، وقرر رفعها إلى مجلس الوزراء الموقر، وأكد المجلس على أهمية أن يكون للمناطق الحرة مساهمة كبيرة في توليد وظائف للباحثين عن عمل، مع عمل هذه المناطق على تنويع مصادر الدخل. جاء ذلك في جلسة المجلس أمس، برئاسة معالي الدكتور يحيى بن محفوظ المنذري رئيس المجلس. ودعا المجلس إلى الأخذ في الاعتبار تعزيز دور القطاع الخاص في إنشاء وإدارة المناطق الحرة المقترحة. ويحتفل مجلس الدولة اليوم بمرور عشرين عاما على إنشائه بحضور معالي الدكتور رئيس مجلس الدولة.

«التفاصيل ص ٤ و٥»

روسيا تؤسس لوجود عسكري دائم في قاعدتين بسوريا

موسكو - (رويترز): نقلت وكالة الإعلام الروسية عن وزير الدفاع سيرجي شويجو قوله أمس: إن روسيا بدأت التأسيس لوجود عسكري دائم لها في قاعدتيها البحرية والجوية بسوريا وذلك مع تصديق البرلمان على اتفاق مع دمشق لتعزيز الوجود الروسي هناك.

وقال فيكتور بونداريف رئيس لجنة الأمن والدفاع في مجلس الاتحاد الروسي للوكالة: إن الاتفاق الذي وقعه الطرفان في ١٨ يناير الماضي يقضي بأن توسع روسيا منشأة طرطوس البحرية التي تمثل القاعدة الوحيدة لروسيا في البحر المتوسط وكذلك السماح للسفن الحربية الروسية باستخدام المياه الاقليمية والموانئ السورية.

ونقلت الوكالة في تقرير منفصل عن شويجو قوله «اعتمد الرئيس فلاديمير بوتين الأسبوع الماضي هيكل القاعدتين في طرطوس وحميميم. بدأنا إقامة وجود دائم هناك».

ويسمح الاتفاق أيضا لروسيا باستخدام قاعدتها الجوية حميميم لأجل غير مسمى.

بدء استقبال طلبات توصيل الخدمة

افتتاح شبكات مياه جديدة بولايتي مسقط وبهلا

افتتحت «ديم» عددا من شبكات توزيع المياه في ولاية مسقط بمحافظة مسقط وفي ولاية بهلا بمحافظة الداخلية، حيث تم افتتاح الشبكة بمنطقة يتي بمحافظة مسقط، كما تم الانتهاء من تنفيذ شبكة المياه الجديدة وفتح باب استقبال طلبات التوصيل بعدد من مناطق ولاية بهلا.

وبدأ استقبال الطلبات في ولاية بهلا بصالة خدمات المشتركين في بهلا، كما تم فتح استقبال الطلبات لتوصيل المياه من الشبكة الجديدة في مناطق يتي بصالة خدمات المشتركين بولاية بوشر أو صالة خدمات المشتركين بولاية العامرات، ودعت الشركة المواطنين والمقيمين الراغبين في توصيل خدمة المياه في المناطق المذكورة الى مراجعة دائرة خدمات المشتركين.

«التفاصيل ص ٥»

مواقيت الصلاة

الفجر	الظهر	العصر	المغرب	العشاء
5.27	12.12	3.14	5.34	6.49

أسعار الذهب 1274.980 دولار أمريكي

العملات الرئيسية
الريال مقابل الدولار
شراء: 0,384
بيع: 0,385

عُمان Oman Daily @omandaily1 @omandaily_newspaper

وزير المكتب السلطاني يودع سفير روسيا

■ النعماني خلال استقباله أنواربك فاضليانوف

استقبل معالي الفريق أول سلطان بن محمد النعماني وزير المكتب السلطاني بمكتبه أمس سعادة الدكتور أنواربك فاضليانوف سفير روسيا الاتحادية المعتمد لدى السلطنة وذلك بمناسبة انتهاء مهام عمله كسفير لبلاده لدى السلطنة.

وقد عبر سعادة السفير عن اعتزازه وتقديره للرعاية التي حظي بها من كافة المسؤولين في السلطنة . من جانبه شكر معالي الفريق أول وزير المكتب السلطاني سعادة السفير على الجهود التي بذلها لتعزيز العلاقات الثنائية القائمة في كافة المجالات بين السلطنة وروسيا الاتحادية الصديقة أثناء تأدية عمله في السلطنة متمنيا له دوام التوفيق.

نظام موحد لبيانات المرضى والربط بين المكتبات الطبية

«لجنة» مشتركة تدرس أوجه التعاون لتدريب أطباء الامتياز وطلبة الطب

■ خلال اجتماع اللجنة المشتركة

ناقشت اللجنة المشتركة للتعاون بين وزارة الصحة وجامعة السلطان قابوس والمجلس العماني للاختصاصات الطبية أوجه التعاون حول البرنامج التدريبي لأطباء الامتياز وتدريس وتدريب طلبة كلية الطب، ووجود نظام موحد لبيانات المرضى ومشروع الربط الإلكتروني بين المكتبات الطبية بالسلطنة، ومدى استفادة خريجي تمريض الدبلوم العالي في الوزارة من برامج الماجستير في كلية التمريض بالجامعة كبرنامج ماجستير القبالة، والتعاون في برامج البحث العلمي وأهمية وجود آلية للتعاون البحثي بين الوزارة والجامعة والمجلس العماني للاختصاصات الطبية.

ترأس الاجتماع سعادة الدكتور علي بن طالب الهنائي وكيل وزارة الصحة لشؤون التخطيط ، وبحضور سعادة الدكتور علي البيماني رئيس جامعة السلطان قابوس وأعضاء اللجنة من المؤسسات الثلاث وذلك بديوان عام وزارة الصحة.

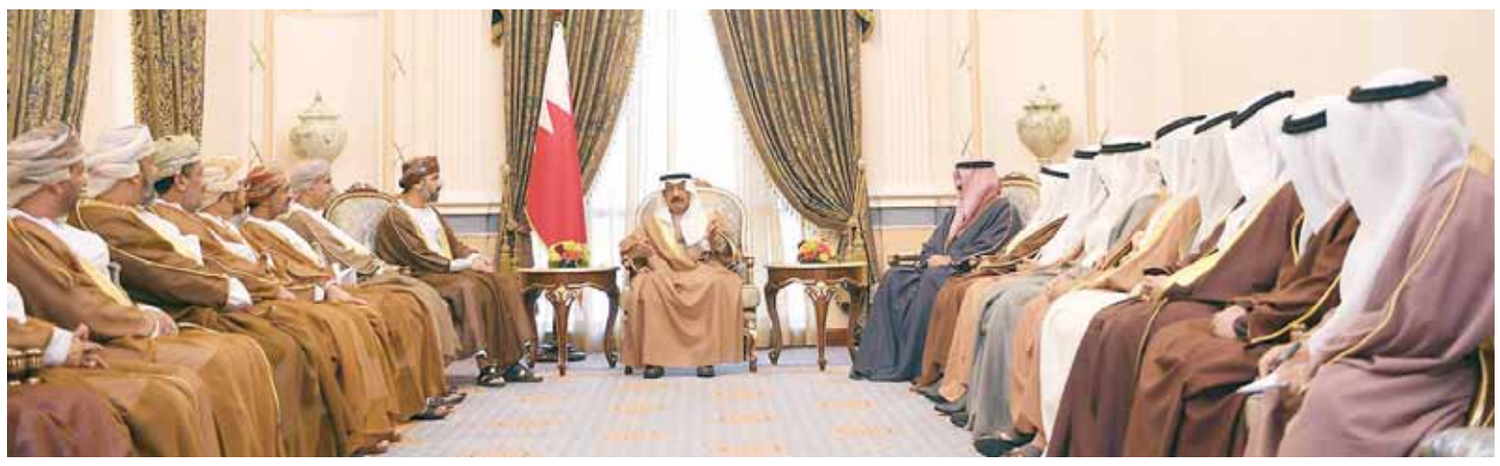

■ خلال استقبال رئيس الوزراء البحريني لوفد مجلس الشورى

في زيارة تجسد متانة العلاقات والتعاون بين البلدين الشقيقين

رئيس مجلس الوزراء البحريني يستقبل وفد مجلس الشورى العماني

استقبل صاحب السمو الملكي الأمير خليفة بن سلمان آل خليفة رئيس مجلس الوزراء بمملكة البحرين الشقيقة، سعادة خالد بن هلال المعولي رئيس مجلس الشورى والوفد المرافق له، الذي يزور مملكة البحرين حاليا .

ورحب صاحب السمو الملكي رئيس مجلس الوزراء البحريني بوفد مجلس الشورى، مؤكدا بأن هذه الزيارة تجسد متانة علاقات الأخوة والتعاون التي تربط بين مملكة البحرين والسلطنة. وأشاد صاحب السمو الملكي رئيس الوزراء البحريني بما تشهده السلطنة في ظل قيادتها الحكيمة من نهضة وتطور في كافة القطاعات، مؤكدا سموه حرص مملكة البحرين على تنمية أواصر التعاون مع السلطنة بما يلبي تطلعات البلدين والشعبين ويعبر عن وحدة المصير التي تربط البلدين. كما كلف سموه رئيس مجلس الشورى، بنقل تحياته إلى حضرة صاحب الجلالة السلطان قابوس بن سعيد المعظم ولكل أبناء الشعب العماني الشقيق، معربا عن تمنياته في أن تسهم هذه الزيارة في تعزيز مجالات التعاون الثنائية بين البلدين الشقيقين. من جانبه، نقل سعادة رئيس مجلس الشورى لسموه تحيات حضرة صاحب الجلالة السلطان قابوس بن سعيد المعظم - حفظه الله - وتمنياته لمملكة البحرين وشعبها باستمرار الرفعة والازدهار، مؤكدا على أن مثل هذه الزيارات تفتح مجالات عديدة للتعاون البناء والمثمر خاصة في المجالات التشريعية بما يعود بالنفع على البلدين والشعبين الشقيقين ، إضافة الى دورها في دعم التعاون البرلماني المشترك بين البلدين لما تشكله الدبلوماسية البرلمانية من أهمية في تحقيق التقارب بين وجهات النظر وتوحيد التطلعات بين الأشقاء وتبادل الخبرات في كافة المجالات البرلمانية، من جهة أخرى وفي إطار الزيارة الحالية التي يقوم بها وفد مجلس الشورى الى مجلس النواب بمملكة البحرين عقد سعادة الشيخ خالد بن هلال المعولي رئيس مجلس الشورى لقاء تشاوريا مع معالي أحمد بن إبراهيم الملا رئيس مجلس النواب بمملكة البحرين الشقيقة، تناول مختلف أوجه التعاون في المجالات التشريعية والرقابية بين المجلسين، وتوحيد المواقف في المحافل البرلمانية الإقليمية والدولية إضافة الى تفعيل الجوانب المتعلقة بتبادل الخبرات البرلمانية بين البلدين الشقيقين.

■ من اللقاء برئيس مجلس النواب البحريني

التأكيد على عمق وحجم العلاقات الأخوية الثنائية المتميزة

وأكد معالي رئيس مجلس النواب على عمق وحجم العلاقات الأخوية الثنائية المتميزة التي تربط السلطنة بمملكة البحرين قيادةً وحكومةً وشعباً على كافة المستويات، كما نقل معالي رئيس مجلس النواب لسعادة رئيس مجلس الشورى والوفد المرافق له، تحيات القيادة في مملكة البحرين، مشيراً الى أن هذه الزيارة تعكس حرص البلدين على تعزيز الجوانب التشريعية والمضي قدماً نحو تطوير العلاقات المشتركة في كافة المجالات التشريعية والبرلمانية. وأضاف الملا: ان ما وصلت إليه هذه العلاقات من نمو متصاعد في مختلف المجالات جاء بفضل الرؤية المشتركة للقيادة الحكيمة لحضرة صاحب الجلالة السلطان قابوس بن سعيد المعظم وأخيه جلالة الملك حمد بن عيسى آل خليفة، مؤكداً على أهمية تعزيز الدبلوماسية البرلمانية لخدمة قضايا المنطقة وشعوبها، وذلك من خلال مواصلة العمل البنّاء المتواصل والتنسيق المشترك بين مختلف المجالس التشريعية والبرلمانية.

وتقدم سعادة الشيخ خالد بن هلال المعولي رئيس مجلس الشورى، بالشكر والتقدير لمعالي رئيس مجلس النواب على حسن الاستقبال، مشيراً الى أن مملكة البحرين تمضي قدما في مسيرتها التنموية بما فيها المسيرة البرلمانية المتطورة بقيادة جلالة الملك حمد بن عيسى آل خليفة ملك مملكة البحرين الشقيقة، لمواصلة المسيرة التنموية للمملكة، مشيدا في الوقت ذاته بما أنجزه مجلس النواب البحريني من تشريعات وقوانين ومقترحات كانت كفيلة بتحقيق الرفعة والازدهار للشعب البحريني الشقيق، كما أشاد بما حققته الأمانة العامة لمجلس النواب البحريني طوال الفصول التشريعية من انجازات وبرامج تطويرية تدعم العمل البرلماني والتشريعي بمملكة البحرين، حضر اللقاء سعادة الشيخ علي بن ناصر المحروقي الأمين العام بمجلس الشورى، وسعادة السفير عبدالله بن راشد المديلوي سفير السلطنة المعتمد لدى مملكة البحرين وأصحاب السعادة رئيس وأعضاء مجموعة الصداقة البرلمانية العمانية البحرينية، وعدد من اصحاب السعادة أعضاء مجلس النواب البحريني.

أدت إلى بطء حركة سير المركبات ولا تأثير واضحا على حركة السفن

استمرار تكون الضباب والسحب المنخفضة حتى الجمعة المقبل و«الأرصاد» تحذر

متابعة - محمد الصبحي

أكد مركز التنبؤات العامة بالهيئة العامة للطيران المدني أن الرؤية الافقية تتدنى في المحافظات المطلة على بحر عمان وأجزاء من محافظة الداخلية، بحيث تقل الرؤية الأفقية عن ١٠٠٠ متر، ويؤثر تشكل الضباب والسحب المنخفضة على حركة السير في طرقات المحافظات المتأثرة، حيث يسبب الازدحام وتباطؤ الحركة المرورية في الطرقات، ولا يوجد تأثير واضح على حركة سير السفن في البحر. وأكد المركز انه تم إصدار تحذيرات للطيران وذلك لتدني الرؤية الأفقية عن ١٠٠٠ متر، ويستمر تشكل الضباب والسحب المنخفضة اليوم الأربعاء وغدا الخميس في المحافظات المطلة على بحر عمان مثل محافظات مسندم وشمال وجنوب الشرقية وجنوب وشمال الباطنة وأجزاء من محافظة الداخلية، بالإضافة إلى محافظتي ظفار والوسطى، ويبدأ تلاشي حالة الضباب والسحاب المنخفض في محافظة ظفار اعتباراً من صباح الجمعة المقبل.

واستمرت الحالة الجوية في كثافة الضباب وعدم الرؤية الافقية وتعمقها فجر أمس في الولايات الشمالية، وشهدت ولاية صحار تأثرا أكبر، وقد استمرت الحالة الى ساعات النهار الأولى من يوم أمس. وأشار عدد من السكان في المناطق الجبلية بمحافظة شمال الباطنة إلى أن عدم الرؤية الافقية وكثافة الضباب تزداد في مناطقهم والتي تبدأ منذ الساعات الأولى لليل وتستمر إلى قرب منتصف النهار، كما أن الحركة المرورية كانت مستمرة يوم أمس على الطرقات الخارجية لولايات محافظة شمال الباطنة ولم تشكل كثافة الضباب وعدم الرؤية الأفقية أي عائق، كما استخدم السائقون الأنوار الخاصة بالمركبات مع إشارات التنبيه بهدف تحاشي وقوع الحوادث.

■ من تدني الرؤية الأفقية في طريق صحار

■ منظر من بلدة حميم بولاية بدبد

تصوير: سالم المحاربي

العُمانية للإعلان والعلاقات العامة
AL OMANEYA
للإعلان:
٩٩٨٤١٢٣٠
٩٦٩٣٠٩٢٨
٢٤٦٤٩٥٩٣
٢٤٦٤٩٤٤٠
مؤسسة عمان للصحافة والنشر والإعلان
فريق عمل إحترافي متخصص في المهام الإعلانية من خلال تقديم خدمات إعلانية متكاملة للأفراد والمؤسسات التجارية والحكومية.
نتولى كافة المهام الإعلانية والحملات التجارية وجميع أشكال التصميم من:
• إعلانات الصحف والمجلات
• الهوية الإعلامية
• الحملات الإعلانية
• تنفيذ وحجز الحملات الإعلانية (داخلياً وعلى مستوى العالم العربي)
• التحرير والترجمة
• التسويق للمنتجات
• الطباعة (مجلات - كتالوجات - منشورات عامة)
معاً
نصل إلى غاياتك
ونحقق أهدافك
أفكار إبداعية
التسويق
الطباعة

■ خلال اجتماع مكتب مجلس الشورى

■ خلال اجتماع اللجنة الاقتصادية والمالية بمجلس الشورى

تناول جدولا يوضح رسوم التراخيص الاستكشافية والتنقيبية والتعدينية

مكتب الشورى يستعرض دراسة الاستثمار الخاص في القطاع الصحي

ناقش مكتب مجلس الشورى في اجتماعه صباح أمس تقرير اللجنة الصحية والبيئية حول دراسة الاستثمار الخاص في القطاع الصحي، والمتضمن أهداف الدراسة وأهميتها من حيث الإيجابيات التي تترتب على الاستثمار في هذا الجانب من دعم للاقتصاد الوطني وإيجاد فرص عمل جديدة للباحثين عن عمل، وقرر المكتب إدراج التقرير على جدول أعمال الجلسة القادمة للمجلس.

كما ناقش الاجتماع الموضوعات المحالة من الحكومة والمدرجة على جدول أعماله، ومنها رد سعادة الرئيس التنفيذي للهيئة العامة للتعدين على السؤال الموجه إليه حول الضمانات والرسوم المالية المفروضة على أنشطة الكسارات والمحاجر، حيث تضمن الرد جدولا يوضح الضمانات والرسوم المالية المفروضة على التراخيص الاستكشافية والتنقيبية والتعدينية، وقرر المكتب إدراجه على جدول أعمال الجلسة القادمة للمجلس.

واستعرض المكتب جملة من رسائل اللجان الدائمة ورسائل أعضاء المجلس، والاطلاع على الوسائل والأدوات التشريعية والرقابية المقدمة من الأعضاء.

جاء ذلك في اجتماع المكتب الخامس لدور الانعقاد السنوي الثالث (٢٠١٧-٢٠١٨م) من الفترة الثامنة للمجلس (٢٠١٥-٢٠١٩) برئاسة سعادة المهندس محمد بن أبو بكر الغساني نائب رئيس المجلس .

وخلال الاجتماع استعرض المكتب رد معالي الدكتورة وزيرة التربية والتعليم على طلب الإحاطة المقدم إليها حول أعداد ورواتب وتخصصات المعلمين الأجانب بالوزارة، حيث تضمن الرد جدولا يوضح أعداد ورواتب وتخصصات المعلمين الأجانب بالوزارة، وقرر المكتب إحاطة العضو مقدم الطلب علما بالرد.

كما استعرض الاجتماع رد معالي الوزير المسؤول عن الشؤون المالية على السؤال الموجه إليه بشأن موضوع القروض الخاصة للشركة العمانية للنقل البحري، حيث جاء الرد مفيدا بصدور قرار مجلس الشؤون المالية وموارد الطاقة، بشأن معالجة القروض الحكومية والفوائد المستحقة على الشركة العمانية للنقل البحري، حيث وافق المجلس المذكور على مقترحات وزارة المالية بشأن تحويل القروض الحكومية قصيرة الأجل وجزء من القرض الحكومي طويل الأجل الممنوح للشركة إلى رأس مال بالإضافة إلى الفوائد المستحقة حتى نهاية ٢٠١٤، وقرر المكتب إدراجه على جدول أعمال الجلسة القادمة للمجلس.

الأدوات والوسائل الرقابية

أما فيما يخص الأدوات والوسائل الرقابية فقد نظر المكتب في الرغبة المبداة بشأن انتساب شركات ومؤسسات القطاع الخاص لغرفة تجارة وصناعة عُمان، حيث تضمنت الرغبة طلب إلغاء إلزامية الانتساب لمؤسسات وشركات القطاع الخاص بغرفة تجارة وصناعة عمان، وجعله خيارا، وفقا للمبررات والرؤى التي أبداها مقدم الرغبة، وقرر المكتب إحالتها إلى اللجنة الاقتصادية والمالية للدراسة، إضافة إلى النظر في السؤال الموجه إلى معالي الدكتورة وزيرة التربية والتعليم، حول الإجراءات الوقائية المتبعة لتفادي حدوث الحرائق في المدارس والمتضمن الاستفسار عن أسباب تكرار حوادث الحرائق في المدارس، وهل توجد صيانة دورية تقوم بها الوزارة لتفادي وقوع أي حادث، وقرر المكتب إجازته وإحالته إلى الجهة المعنية.

أما في الشأن الخارجي فقد استعرض المكتب تقرير وفد المجلس المشارك في أعمال الندوة الإقليمية للبرلمانيين حول تنفيذ خطة التنمية المستدامة ٢٠٣٠م الذي شمل خطة تنفيذ التنمية المستدامة التي تضمنت تدريبا مكثفا للبرلمانيين المشاركين على اتباع أفضل السبل نحو متابعة خطط التنمية الوطنية، وتفعيل الأدوار البرلمانية في تحقيق الشراكة بين البرلمانات والحكومات في العمل التنموي، إضافة إلى استعراض تقرير وفد المجلس المشارك في أعمال الجلسة الطارئة لبحث تداعيات قرار الإدارة الأمريكية بالاعتراف بمدينة القدس المحتلة عاصمة للقوة القائمة بالاحتلال «الكيان الصهيوني» ونقل السفارة الأمريكية إليها، حيث تضمن التقرير تفصيلا بوقائع الاجتماع وأعمال الجلسة، انتهاء بالقرارات النهائية للبرلمان العربي.

كما استعرض الاجتماع خطاب الأمين العام للاتحاد البرلماني العربي، حول الوثائق التي اعتمدها المؤتمر الـ٤٠ للاتحاد البرلماني الإفريقي ولجنة النساء البرلمانيات والمتضمن تفصيلا بالوثائق المعتمدة في المؤتمر الـ٤٠ المنعقد بتاريخ ٦ إلى ١٠ نوفمبر ٢٠١٧م في واغادوغو (بوركينا فاسو)، وذكرا لمساهمة البرلمانات في الحفاظ على السيادة الوطنية وتعزيز السلم والأمن في إفريقيا.

كما عقدت اللجنة الاقتصادية والمالية بمجلس الشورى صباح أمس لقاء مع بعض شركات التدقيق ومكاتب الاستشارات القانونية بالسلطنة، وذلك في إطار دراستها لمشروع قانون الشركات التجارية المحال من الحكومة، وجاء ذلك في اجتماع اللجنة الدوري الخامسة لدور الانعقاد السنوي الثالث (٢٠١٧-٢٠١٨م) من الفترة الثامنة للمجلس، برئاسة سعادة الدكتور صالح بن سعيد مسن رئيس اللجنة .

■ خلال اجتماع لجنة الخدمات والتنمية الاجتماعية

■ خلال اجتماع لجنة الشباب والموارد البشرية

«الاقتصادية» تدرس مشروع قانون الشركات التجارية

«لجنة الخدمات» تناقش واقع ومستقبل قطاع الكهرباء

«لجنة الشباب» تستضيف عددا من الباحثين عن عمل

واستعرضت اللجنة مع شركات التدقيق ومكاتب الاستشارات القانونية العديد من الجوانب القانونية في مشروع القانون، واستمعت إلى آرائهم ومقترحاتهم وملاحظاتهم حول مجمل البنود الواردة في المشروع.

الجدير بالذكر أن اللجنة مستمرة في عقد اللقاءات مع الجهات المعنية بمشروع القانون للأخذ بمرئياتهم وملاحظاتهم للخروج بنتائج وتوصيات تثري موضوع الدراسة.

واستضافت لجنة الخدمات والتنمية الاجتماعية بمجلس الشورى صباح أمس عددا من المختصين من هيئة تنظيم الكهرباء، وشركة كهرباء مجان ، وذلك لمناقشة واقع ومستقبل خدمات قطاع الكهرباء.

جاء ذلك خلال اجتماع اللجنة الدوري الخامس لدور الانعقاد السنوي الثالث (٢٠١٧-٢٠١٨) للفترة الثامنة (٢٠١٥-٢٠١٩) للمجلس، وذلك برئاسة سعادة الدكتور حمود بن أحمد اليحيائي رئيس اللجنة .

تم خلال اللقاء الوقوف على المشاريع الحالية المتعلقة بتنفيذ وإدارة وتشغيل خدمات قطاع الكهرباء وخططها التطويرية استجابة للطلب المتزايد على الخدمات، بما في ذلك مشاريع الطاقة المتجددة، والتعرف على مدى نجاح خطة التخصيص وتقييم إدارة القطاع بعد عملية التخصيص، إلى جانب التعرف على التحديات التي تواجه خدمات قطاع الكهرباء بالسلطنة. وآلية النظر في شكاوى المواطنين المختلفة المقدمة على الشركات العاملة بالقطاع. وفي هذا الجانب قدمت كل من هيئة تنظيم الكهرباء وشركة كهرباء مجان عروضا مرئية تناولت خلالها الاختصاصات والخطط التي تقوم في سبيل تطوير القطاع.

من جانبهم قدم أصحاب السعادة مجموعة من الاستفسارات والملاحظات تركزت على الخطة الاستراتيجية التي وضعتها الهيئة لقطاع الكهرباء في السلطنة والرؤية المستقبلية للقطاع، بالإضافة إلى استفساراتهم عن موضوع أنظمة الألواح الشمسية ومعايير تطبيقها والنطاق الذي تم تغطيته. كما قدم أصحاب السعادة ملاحظاتهم حول بعض الشكاوى المتكررة بشأن قطع الكهرباء للمتأخرين في السداد دون وجود إنذارات سابقة إلى جانب الإشكاليات المتعلقة بالقراءة التقديرية للعدادات. وأكد أعضاء اللجنة على ضرورة توعية المشتركين بلائحة شكاوى المشتركين، حتى تتضح لهم حقوقهم.

وستواصل اللجنة دراستها لواقع الكهرباء في السلطنة، حيث ستستضيف خلال اجتماعاتها القادمة بقية الشركات المعنية بقطاع الكهرباء في السلطنة.

كما استضافت لجنة الشباب والموارد البشرية عددا من الباحثين عن عمل من مختلف التخصصات وسنوات التخرج، وذلك في إطار مناقشتها لدراسة «متابعة تحليل تشغيل القوى العاملة الوطنية». جاء ذلك خلال الاجتماع الدوري الثالث لدور الانعقاد السنوي الثالث (٢٠١٧٢٠١٨م) من الفترة الثامنة برئاسة سعادة المهندس محمد بن سالم البوسعيدي رئيس اللجنة .

في بداية اللقاء أشار رئيس اللجنة إلى جهود المجلس بشكل عام واللجنة على وجه الخصوص في متابعة موضوع الباحثين عن عمل بالإضافة إلى الدراسات التي قام بها في هذا المجال خلال السنوات الماضية، وأكد سعادته أن الحكومة عبر مؤسساتها المختلفة تولي موضوع الباحثين عن عمل اهتماما كبيرا، مشيرا إلى أن هذا اللقاء يهدف إلى الاستماع إلى التحديات والصعوبات التي تواجهه الباحثين عن عمل وبحث آليات لإيجاد الحلول المناسبة لها.

من جانبهم تحدث الباحثون عن عمل عن بعض الإشكاليات المتعلقة بتوفر الفرص الوظيفية لمختلف التخصصات خاصة التخصصات الإنسانية وبعض التحديات الخاصة بمنصات التوظيف، وتجاربهم وتجارب زملائهم في سبيل بحثهم عن وظائف تواءم تخصصاتهم وطموحاتهم خلال الفترة السابقة.

من جانب آخر ناقشت اللجنة ضمن جدول أعمالها مجموعة من البنود الأخرى منها الاطلاع على مجموعة من الرسائل الواردة إليها منها الرغبة المبداة من أحد أصحاب السعادة أعضاء المجلس بشأن إنشاء وحدة تختص بقياس سرعة الإنجاز وضمان الجودة في الأجهزة الحكومية.

اعتمدت ١٧٣٣ مخططا خلال الأعوام ٢٠١٤-٢٠١٧

«فنية الإسكان» تستعرض ٣٤ مخططا توفر ٢٠١٥١ قطعة أرض

ترأس سعادة المهندس سيف بن عامر الشقصي وكيل وزارة الإسكان أمس آخر اجتماع للجنة الفنية المعنية بالآلية المرحلية للتخطيط العمراني، وذلك بديوان عام وزارة الإسكان بحضور أعضاء اللجنة من الجهات الحكومية ذات الصلة. تم خلال الاجتماع استعراض (٣٤) مخططا ستوفر(٢٠١٥١) قطعة أرض بمختلف الاستخدامات منها (٤) مخططات بمحافظة البريمي ستوفر (٥٦٠٠) قطعة أرض بمختلف الاستخدامات و(٦) مخططات بمحافظة الظاهرة ستوفر (٤١٦٢) قطعة أرض بمختلف الاستخدامات و(٦) مخططات بمحافظة شمال الشرقية ستوفر (٣٨٤٨) قطعة أرض بمختلف الاستخدامات و(٤) مخططات بمحافظة جنوب الشرقية ستوفر (١٢٤٣) قطعة أرض بمختلف الاستخدامات إضافة إلى استعراض (٦) مخططات بمحافظة الداخلية ستوفر (١٧٤٢) قطعة أرض بمختلف الاستخدامات. كما تم خلال الاجتماع استعراض (٣) مخططات بمحافظة جنوب الباطنة ستوفر بدورها (١٥١٤) قطعة أرض بمختلف الاستعمالات واستعراض مخطط واحد بمحافظة شمال الباطنة سيوفر (٣٧٦) قطعة أرض بمختلف الاستخدامات، واستعراض مخطط واحد بمحافظة ظفار سيوفر (٩٦٥) قطعة أرض بمختلف الاستخدامات ومخطط واحد بمحافظة الوسطى سيوفر (١٨٠) قطعة أرض بمختلف الاستخدامات إضافة إلى استعراض مخططين اثنين بولاية قريات بمحافظة مسقط سيوفر (٥١٥) قطعة أرض بمختلف الاستخدامات.

يذكر أن اللجنة الفنية المعنية بالآلية المرحلية للتخطيط العمراني التي يترأسها وكيل وزارة الإسكان، وتضم في عضويتها عددا من المسؤولين من مختلف الجهات المعنية، كانت قد عقدت منذ تشكيلها في عام ٢٠١٤ حتى نهاية عام ٢٠١٧ ما مجموعه (٣٢) اجتماعا تم خلالها اعتماد (١٧٣٣) مخططا تفصيليا ومخططات مصغرة وجيوبا تخطيطية وفرت ما يقارب (١٩٣) ألفا و(٧٦٤) قطعة أرض بمختلف الاستخدامات منها (٣٣٣) مخططا تفصيليا وفرت ما يقارب (١٨٢) ألفا و(٧٢٤) قطعة أرض بمختلف الاستخدامات و(١٤٠٠) مخطط مصغر وجيوب تخطيطية وفرت بدورها ما يقارب (١١) ألفا و(٤٠) قطعة أرض بمختلف الاستخدامات إضافة إلى اعتماد (٢٢٤٣) معاملة فردية ومشاريع استثمارية.

■ من اجتماع اللجنة الفنية الأخير

لجنة التحقيق مع شركات الحج المخالفة تنظر في ٥ قضايا إدارية

■ خلال اجتماع اللجنة

كتب - سيف الفضيلي

عقدت لجنة التحقيق مع شركات الحج المخالفة اجتماعها الرابع بديوان عام وزارة الأوقاف والشؤون الدينية أمس برئاسة الدكتور سالم بن هلال الخروصي مستشار الوعظ والإرشاد.

ونظرت اللجنة في ٥ قضايا إدارية محالة من بعثة الحج العمانية خلال الموسم المنصرم، حيث استمعت إلى مرافعات أصحاب شركات الحج فيما استمعت إلى المتقدمين بالشكوى ضدهم بعد استدعائهم على حدة.

وستقوم اللجنة بعد ذلك بعرض نتيجة التحقيق على معالي الشيخ وزير الأوقاف والشؤون الدينية لاتخاذ الإجراءات المناسبة.

يذكر أن اللجنة تتكون من ٥ أعضاء وهي معنية بالنظر في القضايا الإدارية المتعلقة بالشكاوى ضد أصحاب شركات الحج التي تقدم خدماتها لضيوف الرحمن خلال مواسم الحج المباركة.

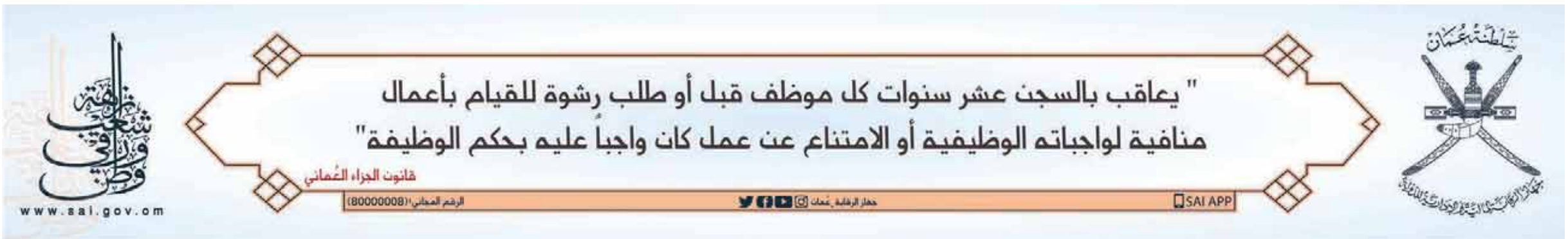

أوصت بتعديل القانون وتوفير وظائف للباحثين عن عمل وتوحيد القواعد والضوابط

مجلس الدولة يرفع دراسة إنشاء مناطق حرة بالبريمي ومسندم إلى مجلس الوزراء

■ من الجلسة الثالثة لمجلس الدولة

تصوير- شمسة الحارثية

كتب- نوح بن ياسر المعمري

أحال مجلس الدولة أمس دراسة اللجنة الاقتصادية بالمجلس حول «إنشاء مناطق حرة في محافظتي البريمي ومسندم»، إلى مجلس الوزراء الموقر بعد جلسة مستفيضة تم الأخذ فيها بملاحظات المكرمين الأعضاء. فقد أوصت الدراسة بتعديل قانون المناطق الحرة رقم(٢٠٠٢/٥٦) والعمل على تنويع مصادر الدخل، وتوحيد القواعد والضوابط المطبقة داخل المناطق الحرة في مجال التسجيل والترخيص والرقابة، على أن يكون للمناطق الحرة مساهمة كبيرة في توليد وظائف للباحثين عن عمل.

جاء ذلك في جلسته العادية الثالثة لدور الانعقاد السنوي الثالث من الفترة السادسة برئاسة معالي الدكتور يحيى بن محفوظ المنذري رئيس المجلس وبحضور المكرمين أعضاء المجلس وسعادة الدكتور الأمين العام للمجلس، وذلك بقاعة الاجتماعات بمبنى المجلس في البستان.

وقد استهل معالي الدكتور رئيس المجلس الجلسة بكلمة أوضح فيها أنها ستخصص لمناقشة دراسة اللجنة الاقتصادية حول إنشاء مناطق حرة في محافظتي البريمي ومسندم سائلا اللّه أن يكلل أعمال المجلس بالتوفيق والنجاح ومزيد التقدم والرفعة لهذا البلد العزيز تحت ظل القيادة الحكيمة لمولانا حضرة صاحب الجلالة السلطان قابوس بن سعيد المعظم -حفظه اللّه ورعاه-.

■ من مناقشات الأعضاء أثناء الجلسة

■ من مداخلات الأعضاء

■ الأعضاء المكرمون في الجلسة الثالثة لمجلس الدولة

- الأعضاء يقترحون إيجاد مناطق حرة ذات طابع تخصصي وإنشاء منطقة بالظاهرة لتنشيط المنفذ الحدودي
- الدراسة ناقشت أهم تحديات المناطق الحرة والاقتصادية وتعزيز دور القطاع الخاص في إنشائها وإدارتها
- مقترح باستغلال المساحات الشاسعة للمناطق القائمة وتنشيطها قبل إقامة أخرى جديدة

عقب ذلك ناقش المجلس دراسة اللجنة الاقتصادية حول «إنشاء مناطق حرة في محافظتي البريمي ومسندم»، حيث استعرض المكرم الشيخ محمد بن عبداللّه الحارثي رئيس اللجنة الاقتصادية الجهود التي بذلتها اللجنة في إعداد الدراسة التي غطت ثلاثة محاور، يتناول المحور الأول واقع المناطق الحرة والاقتصادية الخاصة والصناعية بالسلطنة وماهيتها. ويستعرض المحور الثاني التحديات التي تواجه المناطق الحرة والاقتصادية الخاصة في السلطنة وسبل مواجهتها، فيما يركز المحور الثالث على مدى الحاجة لإقامة مناطق حرة بمحافظتي مسندم والبريمي.

وأشار الحارثي إلى أن الدراسة ناقشت أهم التحديات الرئيسية التي تواجه عمل المناطق الحرة والاقتصادية، وخلصت إلى توصيات محددة لمعالجتها، لافتا إلى أن الدراسة أثبتت المحددات المطلوب توفيرها لإنشاء مناطق حرة في محافظتي مسندم والبريمي، مع ضرورة الأخذ في الاعتبار تعزيز دور القطاع الخاص في إنشاء وإدارة المناطق الحرة المقترحة بالإشراف على إدارتها والاستثمار فيها من قبل أصحاب أو مؤسسي هذه المناطق من القطاع الخاص. وبيّن أن اللجنة خلصت في دراستها إلى أن إقامة مناطق حرة بمحافظتي مسندم والبريمي مرتبطة بالسياسات العامة للمناطق الأخرى في السلطنة وكيفية إدارة تلك المناطق، موضحا أن هناك العديد من العوامل الأساسية التي ستحدد مدى جدواها من عدمه، ومن أهمها: التشريعات الحكومية المنظمة للقطاع، وضرورة وجود أهداف واضحة تسعى الحكومة إلى تحقيقها في القطاع مصاحبة بمؤشرات للأداء يتوجب تحقيقها، وأهمية الالتزام بمعايير الحوكمة مع ضرورة الفصل بين مهام ومسؤوليات التنظيم والملكية والإشراف والإدارة التنفيذية.

الدور التكاملي

يشار إلى أن اللجنة الاقتصادية توصلت إلى جملة توصيات بشأن دراستها حول مناطق حرة في محافظتي مسندم والبريمي منها: إمكانية اعتبار محافظتي مسندم والبريمي مناطق حرة على أن تقوم الحكومة بتحديد وتخصيص أجزاء من تلك المناطق بكل محافظة، وأن تقوم المحافظتان بالدور التكاملي مع المناطق الحرة القائمة حاليًا والبنية المتوفرة في المحافظتين للاستفادة من القدرات المتاحة لتحقيق نوع من التنمية المحلية والاكتفاء الذاتي وتوفير فرص عمل بقدر الإمكان لمواطني المحافظتين، وتسهيل المسائل المرتبطة بمرور البضائع، وجذب الاستثمارات من الدول في مجال الصناعات المتقدمة لإضافة ميزة تنافسية للمناطق الحرة المقترح إنشاؤها في المحافظتين.

وفيما يتعلق بالمناطق الحرة والقطاع اللوجستي أوصت الدراسة بتعديل قانون المناطق الحرة رقم (٢٠٠٢/٥٦) بما يتناسب مع التحديات الحالية، وربط سياسة المناطق الحرة والمناطق الاقتصادية الخاصة واستراتيجية القطاع اللوجستي بسياسة تنويع مصادر الدخل، وتوحيد القواعد والضوابط المطبقة داخل المناطق الحرة في مجال التسجيل والترخيص والرقابة، وتحقيق المنافسة المثلى بين المناطق الحرة على النحو الذي يشجع على جذب الاستثمارات والمساهمة في تطوير المناطق الحرة وتنميتها وتأهيلها لاستقطاب الاستثمارات، وإيجاد بيئة استثمارية متطورة تسهم في تنشيط الصناعة والتجارة والسياحة والخدمات في السلطنة (القطاعات الواعدة بالتنويع الاقتصادي)، وأهمية الارتقاء بالمناطق الجمركية الحرة إلى مناطق اقتصادية متكاملة، ورفع مستوى التنسيق والتعاون بين المناطق الحرة والمناطق الاقتصادية والمناطق الصناعية والجهات الحكومية الأخرى، وتبادل المعارف والخبرات والتجارب والممارسات فيما بينها، بالإضافة إلى تعزيز دورها من خلال تبني سياسة مرنة لزيادة فاعلية الأنشطة الاقتصادية التي تزاول داخلها، وإيجاد جهة مرجعية تمثل المناطق الحرة أمام الجهات المحلية والإقليمية والدولية. ووضع رؤية لكل منطقة وتحديد القيمة المضافة عن طريق تحليل نوعية الاستثمارات الحالية في المناطق الحرة، وأهمية دراسة تأثير الاتفاقيات الدولية واتجاهات التجارة الحرة على أداء المناطق الحرة والاقتصادية الخاصة من حيث الاستيراد والتصدير والإعفاءات الجمركية وغيرها وضرورة أن يكون للمناطق الحرة مساهمة كبيرة في توليد وظائف للباحثين عن عمل.

مداخلات الأعضاء

وجاءت مداخلات الأعضاء المكرمين بالعديد من الملاحظات المستفيضة، وتساؤلات عن دراسة اللجنة الاقتصادية في إنشاء المناطق الحرة في محافظتي البريمي ومسندم. وتحدث المكرم الدكتور إسحاق الرقيشي حول التوصيات التي وضعتها اللجنة الاقتصادية ومن بينها الاهتمام بالارتقاء بالمجال الجمركي. أما المكرم الدكتور أحمد بن علي المشيخي فأشار في مداخلته إلى الرغبة الملحة في تنشيط المناطق الحرة، والنهوض بالمناطق القائمة وتعزيز الاستثمارات فيها مثل منطقة المزيونة، كما قال المشيخي إن المناطق الحرة بحاجه إلى إيجاد التخصصية فيها؛ لكي يتم التركيز على أنشطة معينة للنهوض بها، مثل منطقة خاصة تعنى بجانب الإلكترونيات أو البناء أو السياحة.

وتحدث المكرم السيد حمد بن هلال البوسعيدي حول أهمية وجود بيئة استثمارية جاذبة في هذه المناطق الحرة، كما أن الإجراءات تحتاج إلى تسهيلات أكبر لجذب المستثمرين. كما جاءت مداخلات عدد من الأعضاء حول تعثر المنطقة الحرة بالمزيونة فبعد مضي العديد من السنوات على إنشائها إلا أنه ما زالت بطيئة جدا، ولم تستطع جذب استثمارات إلا بمبلغ ٦ ملايين ريال عماني، مقترحين بأن الآليات التي يمكن أن تساعد على تنشيط هذه المنطقة الحرة إنشاء حدود برية مع المملكة العربية السعودية.

فيما أشار المكرم الدكتور عيسى الكيومي حول نجاح المناطق الحرة في كل من صلالة وصحار وجذبها للاستثمارات، وأوضح أن التسهيلات الجمركية لها دور كبير في إنجاح المناطق الحرة.

■ أعضاء المجلس خلال الجلسة الثالثة

وتساءل المكرم الشيخ محمد بن عبداللّه الخليلي حول موقع المناطق الحرة فالمساحات في بعض الولايات غير مؤهله لإقامة مثل هذه المناطق مثل ولاية خصب، مقترحا أن تكون في ولايات أخرى في نفس المحافظة ولكن بمساحة أفضل.

وأضاف الخليلي أن المناطق الحرة تعد مقيدة، ولا توجد من الحرية فيها إلا التسمية، كما أشار إلى أنه في دول الجوار هنالك ما يقارب أكثر من ٢٠ ألف شركة في إحدى المناطق الحرة القريبة من السلطنة، ويبقى التساؤل عن أسباب نشاط هذه المناطق في دول الجوار بعكس المناطق الحرة القريبة منها في السلطنة، لماذا لا تكون هنالك مناطق جاذبة للمستثمرين؟

تعزيز الاستثمار

كما جاءت مداخلة عدد من الأعضاء حول أن هنالك ٣ مناطق حرة في السلطنة، ويوجد ما يقارب ٧ مناطق صناعية وجميعها ذات مساحات شاسعه ولكن لم تستغل إلى الآن، فما الحاجة إلى مناطق حرة جديدة في ظل عدم استغلال هذه المناطق، فمن الأجدى تعزيز الاستثمار في هذه المناطق من بعدها يتم الانطلاق في مناطق أخرى. كما أشار عدد من الأعضاء إلى ضرورة إضافة منطقة حرة في محافظة الظاهرة بحكم ارتباطها بمنفذ الربع الخالي مع المملكة العربية السعودية، وإن المناطق الحرة القائمة هي من جهة دولة واحده فقط.

وتحدث المكرم الدكتور إبراهيم الكندي عن الإجراءات التنظيمية في الموانئ وتعدد الإجراءات والتأشيرات في المناطق الحرة، كما أشار إلى ضرورة أخذ المؤشرات التي وضعتها اللجنة في عين الاعتبار، مشيرا إلى أن المناطق الحرة القائمة يجب أن تنشط، والعمل بجهد أكبر لتحفيز الاستثمارات بالمناطق القائمة.

اطلع المجلس خلال الجلسة على الرسالة الواردة من مجلس الوزراء الموقر بشأن مقترح مجلس الدولة حول «توعية المجتمع بأهمية الفحص الطبي المبكر»، كما اطلع على التقرير المقدم من المكرمة الدكتورة ريا بنت سالم المنذرية حول مشاركتها في المؤتمر العالمي للاتحاد البرلماني الدولي للبرلمانيين الشباب، وتقرير الأمانة العامة حول أنشطة المجلس للفترة الواقعة بين الجلستين، إضافة إلى اعتماد محضر الجلسة العادية الثانية لدور الانعقاد السنوي الثالث من الفترة السادسة.

بدء استقبال طلبات التوصيل عبر صالات خدمات المشتركين

«ديم» تفتتح عددا من مشاريع شبكات المياه بمسقط والداخلية

■ جانب من أعمال التوصيلات للمنازل

افتتحت ديم شبكات توزيع المياه في ولاية مسقط بمحافظة مسقط وفي ولاية بهلا بمحافظة الداخلية، حيث تم افتتاح الشبكة بمنطقة يتي بمحافظة مسقط والتي تشمل مناطق حلة الحصن ويتي وتوابعها ومشروع خليج مسقط ومنتجع بر الجصة التي تم الانتهاء من أعمالها التنفيذية، حيث تشمل محطة ضخ المياه والخزانات وخطوط أنابيب المياه لشبكة النقل والتوزيع الرئيسية والفرعية، كما تم الانتهاء من تنفيذ شبكة المياه الجديدة وفتح باب استقبال طلبات التوصيل في مناطق المعيلف وحلة اللثيلة والعقير بولاية بهلا بمحافظة الداخلية.

واشتمل مشروع شبكات المياه في يتي والحصن وبندر الجصة على خطوط نقل بطول (٢٢كم) بالإضافة إلى إنشاء محطة ضخ بموقع خزانات الوادي الكبير، وتحتوي على مضختين وملحقاتهما (سعة ٥٢٥ م٣/ساعة)، وإنشاء خزان أرضي سعة (٨٠٠ م٣) بمنطقة الجصة، بالإضافة إلى خزان علوي سعة (٦٠٠م٣) بمنطقة الحصن، وخزان أرضي سعة (٢٠٠م٣) بمنطقة يتي، وتوريد وتركيب محابس تخفيض الضغط لتغذية المنتجعات السياحية في خليج مسقط وشانجريلا ويتي، وإنشاء شبكات توزيع المياه في قريتي الحصن ويتي بطول ١٩ كم.

وقد جاء العمل على انشاء شبكات المياه في المعيلف وحلة اللثيلة والعقير بولاية بهلاء ضمن مشروع إنشاء شبكات لتوزيع المياه في ولاية بهلا حيث يغطي المشروع اكثر من ٣٠ قرية من قرى الولاية وتبلغ أطوال الشبكات في الولاية مجتمعة نحو (٧٠٠ كم).

وبدأ استقبال الطلبات في ولاية بهلا بصالة خدمات المشتركين في ولاية بهلا، كما تم فتح استقبال الطلبات لتوصيل المياه من الشبكة الجديدة في مناطق يتي بصالة خدمات المشتركين بولاية بوشر أو صالة خدمات المشتركين بولاية العامرات وتدعو ديم جميع المواطنين والمقيمين الراغبين في توصيل خدمة المياه في المناطق المذكورة الى مراجعة دائرة خدمات المشتركين بولاية بوشر أو ولاية العامرات وذلك لتقديم طلباتهم لتوصيل المياه الحكومية وفق التواريخ المحددة لكل منطقة مصطحبين معهم الثبوتيات اللازمة لذلك والتي تشمل :«استمارة طلب توصيل خدمة المياه معتمدة من البلدية ومرفق معها نسخة من ملكية المنزل والرسم المساحي «الكروكي»، ونسخة من فاتورة الكهرباء، ونسخة من البطاقة الشخصية ،ونسخة من شهادة إتمام البناء للمنشآت الجديدة ،ويتوجب حضور صاحب العلاقة أو من يفوضه رسمياً».

الجدير بالذكر، أن ديم مستمرة في إنشاء شبكات نقل وتوزيع المياه وذلك وفق الخطط الاستراتيجية التي تشمل جميع محافظات وولايات السلطنة التي تغطيها ديم وافتتحت خلال هذا العام عددا من الشبكات في مختلف المحافظات، وتواصل «ديم» أعمالها في تنفيذ عدد من المشاريع المائية في محافظات السلطنة لاستكمال البنية الأساسية من خلال بناء شبكات نقل وتوزيع المياه ذات الجودة العالية وذلك ضمن الجهود المبذولة لتحقيق استراتيجية ديم لتغطية ٩٨٪ من سكان السلطنة بحلول عام ٢٠٤٠م ووفق الرؤية التي تسير ديم في أعمالها والرامية إلى توفير المياه الصالحة للشرب لجودة عالية وبصفة مستدامة وخدمات طاقة لكافة المواطنين والمقيمين على أرض السلطنة.

اليوم.. مجلس الدولة يحتفل بمرور ٢٠ عامًا على إنشائه

■ مبنى مجلس الدولة — تصوير- العمانية

العمانية- يحتفل مجلس الدولة اليوم بمرور عشرين عاما على إنشائه بحضور معالي الدكتور يحيى بن محفوظ المنذري رئيس مجلس الدولة، والمكرمين أعضاء المجلس، وعدد من أعضاء المجلس السابقين.

ويتضمن برنامج الاحتفال كلمات بهذه المناسبة والعديد من الفقرات وتشتمل على عرض لوقائع افتتاح مجلس عمان بتاريخ ٢٧-١٢-١٩٩٧م، وتقديم عرض مرئي لأهم إنجازات مجلس الدولة طوال العقدين الماضيين، إضافة إلى عرض وثائقي عن المجلس يستعرض مراحل تطور مسيرة الشورى في السلطنة، واختصاص وصلاحيات المجلس وآلية عمله وعضويته.

«أصدقاء المسنّين» بشمال الشّرقيّة تحتفل بيوم التطوُّع العالمي

■ المشاركون في الحفل

ابراء - سالم بن محمد البراشدي

احتفلت الجمعية العمانية لأصدقاء المسنِّين بمحافظة شمال الشرقية ممثلة بلجنة الرياضة والنزهة بيوم التطوع العالمي في قاعة نادي الاتفاق بابراء. واشتمل الحفل على ركن للفرق التطوعية المشاركة، وبرنامج مسرحي تنوعت فقراته ومحاضرة للمدرِّب فائز المعمري، مع إلقاء قصائد شعرية للشاعرة وضحى الحبسيَّة وعرض مسرحي فكاهي هادف للمسرحي عامر الشعيبي وعرض مرئي تعريفي لفريق المضيبي التطوعي ولوحة العطاء من أطفال الولاية ليختتم الحفل البهيج بتكريم المشاركين والمساهمين.

تكريم الموظفين المجيدين بمحكمة وادي بني خالد

■ راعي الحفل والحضور

وادي بني خالد - محمد المصلحي

كرّمت محكمة وادي بني خالد الابتدائية الموظفين المجيدين، تحت رعاية فضيلة الشيخ القاضي سعيد بن سالم الجابري رئيس محكمة الاستئناف بإبراء، بحضور فضيلة الشيخ هاشم بن مسعود الراشدي رئيس محكمة وادي بني خالد، وأقيم الحفل بالمحكمة.

وألقى فضيلة الشيخ رئيس محكمة وادي بني خالد كلمة قال فيها: « يأتي الاحتفاء بكوكبة من موظفي المحكمة المجيدين وذلك تقديرا لجهودهم التي بذلوها خلال العام المنصرم في سبيل الارتقاء بالعمل وأدائه بإخلاص والتفاني وشحذا لهممهم نحو المزيد من العطاء.»

وأضاف فضيلته إن لموظف المحكمة الأثر البارز والدور الكبير لتحقيق المهمة العظيمة والأمانة الجزيلة المنوطة بالمحكمة وهي تحقيق العدالة ولا ريب أن الموظف الساعد الأيمن المعاون للقاضي، متضرعا لله تعالى أن يوفقنا جميعا لما يحبه ويرضاه وأن يعيننا على الإخلاص والبذل والعطاء للأمانة الملقاة على عاتقنا طاعة لله تعالى وخدمة لهذا الوطن العزيز وقائده حضرة صاحب الجلالة السلطان قابوس بن سعيد المعظم - حفظه الله ورعاه.

بعدها كرّم فضيلة الشيخ رئيس محكمة الاستئناف بإبراء راعي الحفل المجيدين من موظفي المحكمة بالولاية.

اليوم.. تكريم طلبة ومعلمي مراكز القرآن الكريم بالسيب

السيب - بشير الريامي

تحتفل مساء اليوم مراكز القرآن الكريم بولاية السيب بالتكريم السنوي للمعلمين والطلبة المجيدين والمنتسبين لهذه المراكز والطلبة المجيدين في المراكز الصيفية، تحت رعاية صاحب السمو السيد فارس بن تركي آل سعيد وذلك على مسرح المركز الطلابي بكلية الشرق الاوسط بواحة المعرفة بمنطقة الرسيل بولاية السيب.

وقال سعادة هلال بن محمد الصارمي عضو مجلس الشورى ممثل ولاية السيب ورئيس فريق مراكز القرآن الكريم بالولاية«ان الحفل يقام لتكريم المجيدين من الطلبة والذين انتسبوا لمراكز القرآن الكريم وكذلك الذين تميزوا في المراكز الصيفية لصيف هذا العام، مشيرا إلى أن هذه الاحتفالية تقام بشكل سنوي لتكريم هذه الكوكبة من أبناء الولاية المتميزين، البالغ عددهم أكثر من ١٦٠ طالبا وطالبة، بالإضافة إلى المعلمين المجيدين في هذه المراكز وكذلك المنظمين والمجيدين».

وأضاف الصارمي: توجد بالولاية سبعة مراكز لتحفيظ القرآن الكريم تعمل على مدار العام تسمى مراكز المجيدين لتحفيظ القرآن الكريم ينتظم فيها حوالي ١٢٠ طالبا للدراسة يحفظون كتاب الله الكريم من خلال خطة سنوية تمتد إلى خمس سنوات لتشجيع أبنائنا على تلاوة وحفظ كتاب الله الكريم.

وزارة التجارة والصناعة
دائرة الملكية الفكرية
إعـــلان
تعلن دائرة الملكية الفكرية عن طلب تسجيل العلامة التجارية المقبولة وفقا لأحكام قانون حقوق الملكية الصناعية الصادر بالمرسوم السلطاني رقم ٢٠٠٨/٦٧.
طلب تسجيل العلامة التجارية رقم : ١١٣٢٦٥
في الفئة ٣٥ من أجل السلع/الخدمات :
بيع المنتجات الرياضية والآلات الموسيقية .
باســـــم : سابكو للرياضة ش م م
الجنسيـــــة : عمانية
العنـــــوان : ص.ب : ٣٧٧٩ ر.ب : ١١٢ ، سلطنة عمان
تاريخ تقديم الطلب : ٢٠١٧/١٠/٤

العمانية لخدمات التمويل (ش م ع ع)
التزامنا بالقيم أهم من المال
إعلان
يسر العمانية لخدمات التمويل (ش.م.ع.ع) أن تعلن عن ساعات العمل الجديدة في الشركة ابتداء من تاريخ ١ يناير ٢٠١٨ م حسب التفاصيل أدناه :
من الأحد - الخميس
الساعة ٨:٠٠ صباحا حتى الساعة ١:٠٠ ظهرا
الساعة ١:٠٠ ظهرا -٢ ظهرا - استراحة الغداء.
٢ ظهرا- ٥:٣٠ مساء
الجمعة والسبت إجازة أسبوعية
الصندوق البريدي ١٠٨٧، الرمز البريدي ١١٤ جبروه ، سلطنة عمان
هاتف ٢٤٧٢٤٧٠٠ ٩٦٨+ - فاكس - ٢٤٨١٣٢٥٨ ٩٦٨+
Email: aofsoman@omantel.net.om
www.aofsoman.com

وزارة التجارة والصناعة
دائرة الملكية الفكرية
إعـــلان
تعلن دائرة الملكية الفكرية عن طلب تسجيل العلامة التجارية المقبولة وفقا لأحكام قانون حقوق الملكية الصناعية الصادر بالمرسوم السلطاني رقم ٦٧ / ٢٠٠.
طلب تسجيل العلامة التجارية رقم: ١١٠٣٢٧
في الفئة ٤٣ من أجل السلع / الخدمات:
المقاهي .
باســـم: محيط المدينة الذهبية للتجارة ش.م.م .
الجنسيـــة: عمانية .
المهنـــة: تجارة .
العـــنوان: ولاية صحار ، سلطنة عُمان
تاريخ تقديم الطلب: ٢٠١٧/٥/٢١
تحابيش Tahabish

وزارة التربية والتعليم
المديرية العامة للتربية والتعليم بمحافظة ظفار
إعـــلان
تعلن المديرية العامة للتربية والتعليم بمحافظة ظفار عن طرح المناقصات التالية :-

رقم المناقصة	اسم المناقصة	آخر موعد للحصول على المستندات	آخر موعد لتقديم العطاءات	درجة التسجيل لدى مجلس المناقصات	ثمن النسخة ر.ع
٢٠١٧/١٣	أعمال التعديلات و الصيانة المقترحة لمدرسة زيك للتعليم الأساسي للبنين الصفوف (٥-١٢) بولاية صلالة - محافظة ظفار.	٢٠١٨/٠١/١٤	٢٠١٨/٠١/١٦	الثانية	٥٠/-
٢٠١٧/١٤	أعمال التعديلات و الصيانة المقترحة لمدرسة جيلوب للتعليم الأساسي للبنين الصفوف (٥-١٢) بولاية طاقة - محافظة ظفار.	٢٠١٨/٠١/١٤	٢٠١٨/٠١/١٦	الثالثة	٢٥/-
٢٠١٧/١٥	أعمال التعديلات المدنية المقترحة و توريد و تركيب اثاث حديث لمختبر العلوم العامة بمدرسة حجيف للتعليم الأساسي للبنين الصفوف (٥-١٢) بولاية صلالة - محافظة ظفار.	٢٠١٨/٠١/١٤	٢٠١٨/٠١/١٦	المتخصصة	٢٥/-

فعلى المقاولين المسجلين لدى مجلس المناقصات الراغبين في الاشتراك في هذه المناقصات الحضور إلى مبنى المديرية العامة للتربية و التعليم بالسعادة لاستلام كراسة الشروط و المواصفات مقابل دفع المبلغ المذكور قرين كل مناقصة للنسخة الواحدة لا ترد ابتداء من يوم الخميس الموافق ٢٠١٧/١٢/٢٨ م إلى يوم الأحد الموافق ١٤/ ٢٠١٨/٠١ م أثناء ساعات الدوام الرسمي. يجب على كل مقاول أن يرفق مع عطائه تأمينا مؤقتا في صورة ضمان مصرفي أو شيك مصدق من أحد المصارف العاملة في البلاد قدره (١٪)من قيمة العطاء معنونا باسم وزارة التربية و التعليم و ساري المفعول لمدة (٩٠) يوما من تاريخ تقديم العروض. و كل عطاء لا يستوفى التأمين المؤقت لا ينظر فيه .
تقدم العروض موقعة و مختومة على النموذج الأصلي للعطاءات و على جدول الفئات المرفق معه في مظاريف مغلقة و مختومة بالشمع الأحمر معنونة باسم المديرية العامة للتربية و التعليم بمحافظة ظفار و مكتوبا عليها من الخارج رقم المناقصة فقط على ألا يكتب على المظروف اسم صاحب العطاء أو ما يشير إليه .يجب و ضع العروض بصندوق المناقصات بدائرة المشاريع و الصيانة قبل الساعة العاشرة من صباح يوم الثلاثاء الموافق ١٦/ ٠١/ ٢٠١٨ م و لا يعتد بالعطاءات المقدمة بعد هذا الميعاد أيا كانت أسباب التأخير .
والله الموفق .

ختام الملتقى الإقليمي للبرلمانيين في مجال العلوم والدبلوماسية

إعلان مسقط يؤكد أهمية البحث العلمي باعتباره رافعة للتنمية الاقتصادية والاجتماعية

الاهتمام بالدبلوماسية البرلمانية لتعزيز علاقات التعاون في البحث العلمي والابتكار

اختتم أمس الملتقى الإقليمي للبرلمانيين في مجال العلوم والدبلوماسية الذي استضافته السلطنة، ونظمته المنظمة الإسلامية للتربية والعلوم والثقافة «إيسيسكو» بالتعاون مع مجلس الدولة واستمر لمدة يومين، برعاية الدكتورة سعاد بنت محمد بن علي اللواتية نائبة رئيس مجلس الدولة، وحضور عدد من المكرمين أعضاء مجلس الدولة وأصحاب السعادة أعضاء مجلس الشورى.

وصدر في ختام الملتقى إعلان مسقط الذي أكد على أنه ومن أجل تعزيز التعاون الإقليمي بين البرلمانيين عبر العلوم والدبلوماسية، واجتمع خبراء وممثلو برلمانات الدول العربية : سلطنة عمان، المملكة العربية السعودية، المملكة الأردنية الهاشمية، مملكة البحرين، جمهورية مصر العربية، المملكة المغربية، جمهورية السودان، الجمهورية التونسية، دولة قطر بالإضافة إلى البرلمان العربي في مدينة مسقط.

■ المشاركون في الملتقى

■ المتحدثون في الملتقى

الدعوة إلى استشراف المستقبل ومواكبة الطفرة السريعة للتكنولوجيا والتقدم العلمي
الحث على بناء نظام مؤسسي متكامل لدعم العلوم والتكنولوجيا بالدول الأعضاء

وأوضح الإعلان أنه تمت المناقشة المستفيضة لموضوعات الملتقى والمتمثلة في تعزيز السياسات الداعمة للعلوم والتكنولوجيا والابتكار، والتحليل العلمي والتكنولوجي في مجال البحث والتطوير، وتجارب برلمانات الدول العربية في مجال العلوم والتكنولوجيا والابتكار، ودور البرلمانيين في بلوغ أهداف التنمية المستدامة، والتعاون من أجل تعزيز التنمية الإقليمية في مجال العلم والتكنولوجيا، العلوم والدبلوماسية في الوطن العربي، وسبل تعزيز التعاون الإقليمي في مجالات العلوم والتكنولوجيا والابتكار، والعلوم والتكنولوجيا في الوطن العربي في ضوء العولمة والمنافسة العوائق والتحديات.

توصيات بناءة

وصدر عن الملتقى التوصيات التالية وهي المساهمة في تعزيز التعاون الإقليمي وتبادل أفضل الممارسات في ميادين العلوم والتكنولوجيا والابتكار، والتأكيد على أهمية البحث العلمي باعتباره رافعة للتنمية الاقتصادية والاجتماعية، وضرورة استشراف المستقبل ومواكبة الطفرة السريعة للتكنولوجيا والتقدم العلمي من خلال التركيز على البحوث العلمية وتشجيع الابتكار، والأخذ بعين الاعتبار التحديات التنموية المستقبلية في مختلف مجالات البيئة والصناعة والطاقة وغيرها، وحث صانعي القرار على إيجاد آليات ابتكارية للتعاطي مع هذه التحديات ولا سيما عبر اعتماد سياسات عمومية تربط الإنتاج بالبحث العلمي وتدعمه، وربط مخرجات البحث العلمي بعملية اتخاذ القرار لضمان الاستفادة القصوى من الاستثمار في البحوث والتكنولوجيا، والتأكيد على أهمية الاستثمار في البنية التحتية للتكنولوجيا بالدول الأعضاء، والدعوة إلى بناء نظام مؤسسي متكامل لدعم العلوم والتكنولوجيا بالدول الأعضاء وتعزيز الروابط بين المؤسسات للاستفادة من القدرات الفردية، وتبني رؤية موحدة في مجال البحث العلمي والابتكار لجميع الدول الأعضاء تمكن من الحصول على ترتيب متقدم في مؤشر الابتكار العالمي، والتأكيد على ضرورة تحديد أولويات البحث العلمي بالدول الأعضاء مع الأخذ بعين الاعتبار الاختلافات والمعطيات التنموية بين الدول، وبناء قاعدة بيانات إحصائية موحدة للوضع الراهن وتحديد التوجهات المستقبلية للمؤشرات التي ستتضمنها قاعدة البيانات، والتأكيد على ضرورة تطوير المناهج التربوية في جميع المراحل التعليمية في اتجاه التشجيع على البحث والإبداع والابتكار، وترسيخ مفهوم ثقافة الإبداع منذ مراحل التعليم الأولى، واعتبار القطاع الخاص شريكا مهما واستراتيجيا لدعم البحث العلمي والابتكار، وإرساء تدابير لتطوير الشراكة بين القطاعين العام والخاص مع اعتماد سياسة ضريبية تحفيزية للقطاع الخاص لتشجيعه على الاستثمار في مجال البحث العلمي والابتكار، وتفعيل منظومة الوقف في مختلف الدول الأعضاء لدعم البحث العلمي وطلبة الدراسات العليا والباحثين، وتبني المبدعين وتحفيزهم على المزيد من البحث والإنتاج العلمي ببلدانهم.

وتنمية الشراكات الدولية والعمل على استقطاب الاستثمار الأجنبي في مجال البحث العلمي والابتكار، وتثمين الجائزة التي تخصصها المنظمة الإسلامية للتربية والعلوم والثقافة للباحثين في مجال العلوم والتكنولوجيا والدعوة لإرساء الإطار القانوني «جائزة البحث العلمي والابتكار» بمختلف الدول الأعضاء، والعمل على حصول العلماء والباحثين على تمثيلية مناسبة بمختلف البرلمانات، وإشراك الباحثين الشباب كمساعدين لأعضاء البرلمانات لكي يكونوا رابطا بين المجتمع وفئة البرلمان، وبناء شبكة إلكترونية برلمانية تهدف إلى التأكيد على سياسات العلوم، والعمل على تشجيع إنشاء لجان الصداقة بين برلمانات الدول الأعضاء وتوسيع دورها لأهميتها في تعزيز العلاقات وفتح قنوات للحوار وحل كثير من القضايا الإقليمية والدولية، مع حثها على جعل تبادل الخبرات المتعلقة بالبحث العلمي والابتكار ضمن أولويات عملها، والاهتمام بالدبلوماسية البرلمانية بغية تعزيز علاقات التعاون في مجالات البحث العلمي والابتكار بما يكفل الاستفادة من الخبرات المتقدمة والبناء على أحدث ما توصلت إليه التقنية لتحقيق التنمية المستدامة، وتنظيم دورات تدريبية للبرلمانيين والبرلمانيات المنتمين للجان البرلمانية الدائمة في مجال تملك مهارات وقدرات تقييم السياسات العمومية ذات الصلة بالبحث العلمي والابتكار، وإصدار دليل عملي منهجي لصالح البرلمانيين والبرلمانيات يساعد على فهم واستيعاب أهمية حضور البحث العلمي والابتكار في مختلف واجهات العمل البرلماني مع وجوب التعريف بالتجارب البرلمانية الناجحة في هذا المضمار، وحث برلمانات الدول الأعضاء على اقتراح القوانين والتعديلات الداعمة للبحث العلمي وتحسين بيئته، وإعداد دراسة مقارنة بين البرلمانات العربية حول القوانين المتعلقة بالبحث العلمي وقياس أثرها التشريعي، وإحداث روابط وشبكات لوزراء البحث العلمي السابقين والحاليين بالدول الأعضاء وتنظيم ملتقيات تجمعهم برؤساء اللجان البرلمانية ذات الصلة، وحث برلمانات الدول الأعضاء على إيلاء الأهمية للبحث العلمي واقتراحها رفع مخصصات هذا القطاع في الموازنة العامة لما للبحث العلمي والابتكار من دور فعال في التنمية الشاملة، وتنظيم ملتقى سنوي تنظمه المنظمة الإسلامية للتربية والعلوم والثقافة وتحتضنه مقرات برلمانات الدول الإسلامية على التوالي ويخصص لبحث سبل تطوير علاقة هذه البرلمانات بالبحث العلمي والابتكار وتمكين البرلمانيين والبرلمانيات من الخبرات والممارسات الفضلى في جعل العمل البرلماني في خدمة البحث العلمي والابتكار، واقتراح استضافة برلمان المغرب للدورة الأولى لهذا الانعقاد في العام المقبل ٢٠١٨م.

أعمال اليوم الثاني

وتضمنت أعمال الملتقى في يومه الثاني والأخير، ثلاث جلسات عمل، حيث اشتملت الجلسة الأولى على خمس أوراق عمل، استهلت بورقة بعنوان «دور العلوم في التطوير التكنولوجي .. خارطة طريق للابتكار في العالم العربي» قدمها الدكتور يوسف عبداللات مدير البرنامج الوطني لربط الصناعة بالأكاديميا في الأردن.

عقب ذلك قدمت نعيمة بنت يحيى برلمانية سابقة بالمملكة المغربية، ورقة بعنوان: «آليات تفعيل دور البرلمان في مجال العلوم والتكنولوجيا والابتكار».

ثم قدمت ورقة بعنوان: «دور الدبلوماسية البرلمانية في دعم العلوم والتكنولوجيا والابتكار- تجربة السودان» قدمتها الدكتورة إنتصار أبوناجمة رئيسة لجنة التربية والتعليم والبحث العلمي بالمجلس الوطني في السودان، تطرقت فيها إلى التشريعات والقوانين المتعلقة بالعلوم والتكنولوجيا ودور البرلمان السوداني في تدعيم هذه المجالات.

بعد ذلك، قدم الدكتور سلطان بن حسن السلطان عضو مجلس الشورى السعودي ورقة بعنوان : «التعاون الإقليمي في المجال التكنولوجي للتنمية الاقتصادية - مشروع القطار الخليجي» أكد فيها على أهمية وضع رؤية شاملة تحقق التعاون التقني والتنمية المستدامة لمشروع سكك حديد دول مجلس التعاون الخليجي، مستعرضا خطوات المشروع والإنجازات المتحققة.

كما قدمت الدكتورة سمية بنت خلدون الوزيرة المنتدبة سابقا في التعليم العالي والبحث العلمي بالمملكة المغربية ورقة بعنوان: «البحث العلمي والابتكار قاطرة للتنمية» تطرقت فيها إلى عدد من المحاور منها مركزية البحث العلمي والابتكار، والمرتكزات المرجعية لمنظومة البحث العلمي والابتكار بالمغرب، والمخطط الوطني للارتقاء بمنظومة البحث العلمي والابتكار، والاستراتيجيات الوطنية الكبرى: استراتيجية الطاقة أنموذج.

مائدة مستديرة

وناقشت الجلسة الرابعة دور العلوم الدبلوماسية في تعزيز وتنمية التكنولوجيا والابتكار في العالم العربي، وترأس الجلسة المكرم السيد الدكتور سعيد بن سلطان البوسعيدي عضو مجلس الدولة، والمقرر أحمد بن حمد الرواحي، بمشاركة المكرم حاتم بن حمد الطائي عضو مجلس الدولة، والدكتور حسام بدراوي الرئيس الفخري للمجلس الوطني المصري للتنافسية، وتطرقت الجلسة بالنقاش لعدد من الموضوعات الفرعية ومنها سبل تعزيز التعاون الإقليمي في مجالات العلوم والتكنولوجيا والابتكار، وأدوار العلوم والدبلوماسية في الوطن العربي، وعوائق وتحديات العلوم والتكنولوجيا في العالم العربي في ضوء العولمة والمنافسة.

وأعقب الجلسة نقاش مفتوح، وفي الختام كرّمت المكرمة الدكتورة سعاد بنت محمد بن علي اللواتية نائبة رئيس مجلس الدولة المشاركين في الملتقى.

المنذري يلتقي المشاركين في الملتقى

■ رئيس مجلس الدولة خلال لقائه المشاركين في الملتقى

استقبل معالي الدكتور يحيى بن محفوظ المنذري رئيس مجلس الدولة بمكتبه في مقر المجلس بالبستان أمس الثلاثاء، البرلمانيين والخبراء والمفكرين من الدول العربية المشاركين في الملتقى الإقليمي للبرلمانيين في مجال العلوم والدبلوماسية، والذي تستضيفه السلطنة، وتنظمه المنظمة الإسلامية للتربية والعلوم والثقافة (إيسيسكو) بالتعاون مع مجلس الدولة واختتم أعماله أمس.

ورحب معالي الدكتور رئيس مجلس الدولة في مستهل اللقاء بالضيوف، مشيدا بأعمال الملتقى ومتمنيا أن يحقق الملتقى أهدافه وفي طليعتها تعزيز دور البرلمانيين في دبلوماسية العلوم، وتدعيم جسور التعاون الإقليمي وتبادل الخبرات في مجالات العلوم والتقنية والابتكار وتشجيع الاهتمام المجتمعي بها ، بما يسهم في تفعيل دورها في التنمية المستدامة.

وأبرز معاليه الدور المهم الذي تضطلع به المنظمة الإسلامية للتربية والثقافة والعلوم (ايسيسكو) في الاهتمام بالثقافة الإسلامية، وتدعيم التعاون بين الدول الأعضاء في الميادين التربوية والعلمية والثقافية، والسعي الى تطوير العلوم التطبيقية وبناء منظومة مستدامة للتنمية العلمية.

من جانبهم ، عبر المشاركون عن سعادتهم بزيارة السلطنة للمشاركة في الملتقى، مشيدين بما حققته من تقدم وتطور في جميع المجالات.

حضر المقابلة المكرمان نائبا رئيس مجلس الدولة وسعادة الدكتور الأمين العام للمجلس.

كما حضرتها الدكتورة امينة بنت عبيد الحجرية المديرة العامة المساعدة للمنظمة الإسلامية للتربية والعلوم والثقافة (إيسيسكو).

يذكر أن المشاركين في الملتقى حضروا جانبا من جلسة المجلس الثالثة لدور الانعقاد السنوي الثالث من الفترة السادسة التي عقدها أمس الثلاثاء.

إصابة شخصين إثر حريق بأحد المنازل بالعامرات

■ سيارات الإسعاف والدفاع المدني خلال نقل المصابين

شب حريق صباح أمس الثلاثاء بأحد المنازل بولاية العامرات بمحافظة مسقط نتج عنه إصابة شخصين أحدهما إصابة بالغة.

وقد تلقى مركز عمليات الهيئة العامة للدفاع المدني والإسعاف بلاغا في تمام الساعة (٠٨,٠٧) صباحا حول نشوب حريق بأحد المنازل بولاية العامرات مكون من طابقين.

وفور وصول مركبات الإطفاء والإسعاف باشرت الفرق المستجيبة عمليات الإطفاء وإسعاف المصابين ونقلهم إلى أقرب مؤسسة صحية.

وتهيب الهيئة العامة للدفاع المدني والإسعاف بضرورة التقيد باشتراطات السلامة داخل المنازل للوقاية من مخاطر الحريق ولتجنب وقوع مثل هذه الحوادث المؤسفة.

المهام الخاصة تختتم برنامج الحراسات الامنية

اختتم بقيادة شرطة المهام الخاصة بولاية السيب برنامج التعامل مع الأسلحة والحراسات الأمنية الذي استمر أسبوعين بمشاركة ١٢ فردا من الهيئة العامة للدفاع المدني والإسعاف.

اشتمل البرنامج على عدة محاور كالتعريف بالأوامر الثابتة ومفهوم الولاء الوظيفي وشرح أجزاء السلاح وحراسة وتأمين المنشآت الحيوية، ومفهوم المعاينة وواجبات الحراسة وأنواعها، كما اشتمل على تمارين عملية.

قيادة شرطة الظاهرة تختتم دورة الحفظ المرئي

اختتمت بقيادة شرطة محافظة الظاهرة دورة الحفظ المرئي بمشاركة عدد من منتسبي القيادة.

تأتي الدورة ضمن جهود قيادة شرطة المحافظة لتأهيل منتسبيها، حيث هدفت إلى تنمية مهارات ومعارف منتسبي الشرطة بما يتيح لهم القيام بالواجبات المنوطة إليهم على أكمل وجه. حضر الدورة العميد سالم بن محمد الحارثي قائد شرطة محافظة الظاهرة.

الدفاع المدني يسيطر على حريق بإحدى مزارع بركاء

■ جانب من الحريق الذي نشب بإحدى المزارع

تمكنت فرق الإطفاء بمركز الدفاع المدني والإسعاف بولاية بركاء من السيطرة على حريق مخلفات أخشاب بإحدى المزارع بالولاية. فقد تلقت الهيئة بلاغا صباح أمس يفيد عن نشوب حريق بإحدى المزارع بمنطقة الرميس التابعة لولاية بركاء وعند الوصول تبين احتراق مجموعة من الأخشاب داخل المزرعة، حيث تعاملت فرق الإطفاء المستجيبة مع الحريق وتمكنت من إخماده للحيلولة دون انتشاره للمزارع الأخرى المجاورة.

وتهيب الهيئة العامة للدفاع المدني والإسعاف لأصحاب المزارع بعدم استخدامها لغير الغرض الذي خصصت من أجله والحرص على عدم التخزين العشوائي وتكديس المخلفات بكميات كبيرة حرصا على السلامة العامة وسلامة الممتلكات.

«أهمية حضور مجالس الذكر» محاضرة بالرستاق

الرستاق - سعيد السلماني

نظمت جمعية المرأة العمانية بالرستاق بالتعاون مع إدارة الأوقاف واللجنة الثقافية بنادي الرستاق الرياضي ممثلين بالقسم النسوي وفريق روح العطاء محاضرة دينية بعنوان «أهمية حضور مجالس الذكر» قدمها الشيخ سالم بن علي النعماني.

حضر المحاضرة عدد كبير من نساء الولاية وتطرق المحاضر إلى مجالس الذكر وأهمية حضورها والمشاركة فيها لما لها من أهمية للتقرب من الله عز وجل، من خلال حلقات الذكر وتدارس أمور الدين، وفي الختام تم فتح باب النقاش للمشاركات.

برامج الدراسات العليا (الدكتوراة والماجستير ودبلوم الدراسات العليا)
للعام الأكاديمي ٢٠١٨/ ٢٠١٩م

جامعة السلطان قابوس
Sultan Qaboos University

تعلن جامعة السلطان قابوس عن طرح برامج الدراسات العليا للطلبة العمانيين وغير العمانيين

تبدأ الدراسة في شهر سبتمبر ٢٠١٨م

للإطلاع على شروط القبول والرسوم الدراسية الرجاء زيارة الموقع الالكتروني www.squ.edu.om/ps

متطلبات القبول العامة لبرامج الدكتوراة:

١. أن يكون المتقدم حاصلاً على درجة الماجستير من جامعة السلطان قابوس أو من أي مؤسسة أكاديمية أخرى معترف بها في تخصص يتوافق مع التخصص المطلوب دراسته، بشرط أن يكون حاصلاً على الدرجة الجامعية الأولى (البكالوريوس) من أي مؤسسة أكاديمية أخرى معترف بها.
٢. معدل تراكمي لا يقل عن (٣,٠٠) من نظام يتكون من(٤,٠٠) نقاط بنظام الجامعة أو ما يعادله في الأنظمة الأخرى، وستقوم عمادة الدراسات العليا بإجراء المعادلة.
٣. قبول طلبات المتقدمين الحاصلين على معدل يتراكمي بين (٢,٧٥) و (٢,٩٩) من نظام قياس يتكون من (٤) نقاط أو ما يعادله, مع خبرة عملية لا تقل عن سنتين بعد الدرجة الجامعية الأولي أو أي أنشطة أكاديمية أخري .
٤. تقديم مقترح يوضح فيه المتقدم موضوع بحثه، على أن يتضمن المقترح مشكلة الدراسة وأهدافها واسئلتها والمنهجية التي سيعتمدها في جمع البيانات.
٥. رسالتى توصية من أكاديميين، توضح كفاءة المتقدم في المجال المعني بالإضافة إلى قدراته البحثية.
٦. على الموظفين العاملين بالسلطنة إحضار رسالة تفرغ أو إجازة دراسية في حالة الدراسة بنمط التفرغ الكلي، أو رسالة عدم ممانعة في حالة الدراسة بنمط التفرغ الجزئي من جهة العمل، ويشترط أن توجه الرسالة إلى عميد الدراسات العليا بالجامعة، اما بالنسبة للعمانيين غير العاملين عليهم احضار خطاب من هيئة سجل القوى العاملة بالسلطنة يفيد بعدم التحاقهم بالعمل.
٧. الحصول على مستوى اللغة الانجليزية المطلوب للبرنامج المتقدم إليه، بشرط ألا يكون قد مضى على تاريخ الاختبار أكثر من سنتين من تاريخ بدء فترة تقديم الطلبات.

متطلبات القبول العامة لبرامج الماجستير:

١. أن يكون المتقدم حاصلاً على الدرجة الجامعية الأولى (البكالوريوس) من جامعة السلطان قابوس أو من أي مؤسسة أكاديمية أخرى معترف بها في تخصص يتوافق مع التخصص المطلوب دراسته.
٢. معدل تراكمي لا يقل عن (٢,٧٥) من نظام يتكون من (٤,٠٠) نقاط بنظام الجامعة أو ما يعادله، وستقوم عمادة الدراسات العليا بإجراء المعادلة.
٣. قبول طلبات المتقدمين الحاصلين على معدل تراكمي يتراوح بين(٢,٥ و ٢,٧٤) بالإضافة إلى خبرة عملية لا تقل عن سنتين بعد الدرجة الجامعية الأولي.
٤. تقديم شهادة اختبار اللغة الانجليزية توضح حصول المتقدم على المستوى المطلوب للبرنامج المتقدم إليه، بشرط ألا يكون قد مضى على تاريخ الاختبار أكثر من سنتين من تاريخ بدء فترة تقديم الطلبات.
٥. على الموظفين العاملين بالسلطنة إحضار رسالة تفرغ (إجازة دراسية) في حالة الدراسة بنمط التفرغ الكلي، أو رسالة عدم ممانعة في حالة الدراسة بنمط التفرغ الجزئي من جهة العمل، ويشترط أن توجه الرسالة إلى عميد الدراسات العليا بالجامعة، اما بالنسبة للعمانيين غير العاملين عليهم احضار خطاب من هيئة سجل القوى العاملة بالسلطنة يفيد بعدم التحاقهم بالعمل.

متطلبات القبول العامة لبرامج دبلوم الدراسات العليا:

١. أن يكون المتقدم حاصلاً على الدرجة الجامعية الأولى (البكالوريوس) من جامعة السلطان قابوس أو من أي مؤسسة أكاديمية أخرى معترف بها في تخصص يتوافق مع التخصص المطلوب دراسته.
٢. قبول طلبات المتقدمين في دبلوم الدراسات العليا في الترجمة على أن لايقل المعدل التراكمي عن (٢,٥) من نظام يتكون من (٤,٠٠) نقاط بنظام الجامعة أو ما يعادله، وستقوم عمادة الدراسات العليا بإجراء المعادلة.
٣. يشترط قبل دخول لإختبار القبول لبرنامج دبلوم الدراسات العليا في الترجمة الحصول على مستوى (٦,٥) في اختبار اللغة الإنجليزية IELTS الأكاديمي أو (٥٧٥) في TOEFL الدولي الورقي أو (٢٣٢) في TOEFL عن طريق الحاسب الآلي أو (٩٠) في TOEFL عن طريق الإنترنت.
٤. على الموظفين العاملين بالسلطنة إحضار رسالة تفرغ أو إجازة دراسية في حالة الدراسة بنمط التفرغ الكلي، أو رسالة عدم ممانعة في حالة الدراسة بنمط التفرغ الجزئي من جهة العمل، ويشترط أن توجه الرسالة إلى عميد الدراسات العليا بالجامعة، اما بالنسبة للعمانيين غير العاملين عليهم احضار خطاب من هيئة سجل القوى العاملة بالسلطنة يفيد بعدم التحاقهم بالعمل.

الرسوم الدراسية:

تفرض الجامعة رسوماً دراسية على برامج الدراسات العليا ويعتبر جميع المتقدمين لهذه البرامج متقدمين على نفقتهم الخاصة وفقا للرسوم الدراسية الموضحة في الموقع الإلكتروني للعمادة.

منح الدراسات العليا:

يمكن للمقبولين في برامج الدراسات العليا وفقاً لشروط المنح المذكورة في الموقع الإلكتروني للعماد، أن يتنافسوا على المنح المطروحة التالية:

منح الجامعة:
- ١٠٥ منح دراسية للماجستير والدكتوراة - للعمانيين وغير العمانيين.

المنح الممولة:
- منح مقدمة لوزارة التربية والتعليم (٢٥ منحة إعفاء من الرسوم للماجستير - للعمانيين).
- منح شركة تنمية نفط عمان PDO (٥ منح كاملة للماجستير - للعمانيين).
- منح شركة CGG (منحة إعفاء من الرسوم الدراسية للماجستير - للعمانيين).
- منح مقدمة للطلبة الفلسطينيين (منحتين كاملتين للماجستير).
- منح مقدمة لوزارة الاوقاف والشؤون الدينية (منحتين كاملتين للماجستير – لغير عمانيين).

إجراءات تقديم الطلب:

١. يتم تقديم الطلبات من خلال النظام الإلكتروني https://pas.squ.edu.om
٢. **فترة تقديم الطلبات:** من ٢٠١٨/١/١م وحتى ٢٠١٨/٢/٢٨م
٣. **المستندات المطلوبة:** على المتقدم تقديم المستندات الآتية وذلك بتحميلها إلكترونياً في المكان المخصص لها:

المستندات المطلوبة للتقدم لبرامج الدكتوراة	المستندات المطلوبة للتقدم لبرامج الماجستير ودبلوم الدراسات العليا
• الشهادة الرسمية المصدقة لدرجة الماجستير والدرجة الجامعية الأولى. • كشف الدرجات الرسمي المصدق لدرجة الماجستير، مع إرفاق مفتاح او دليل احتساب الدرجات الموجود في الجهة الخلفية من الكشف. • السيرة الذاتية، موضحاً فيها البيانات الشخصية ومكان العمل الحالي, والخبرات العملية السابقة. • جواز السفر (يجب ان يوضح الجواز نسخة التأشيرة بالنسبة لغير العمانيين المقيمين بالسلطنة) • البطاقة الشخصية للعمانيين أو بطاقة الإقامة للمقيمين بالسلطنة من الجنسيات الأخرى أما بالنسبة للمتقدمين من خارج السلطنة فيمكن إرفاق أي مستند يثبت هوية المتقدم • صورة شخصية حديثة مع خلفية زرقاء أو بيضاء • تقديم مقترح يوضح فيه المتقدم موضوع بحثه، على أن يتضمن المقترح مشكلة الدراسة وأهدافها واسئلتها والمنهجية التي سيعتمدها في جمع البيانات. • رسالتي توصية (حسب ما ذكر سابقاً في متطلبات القبول) • شهادة اختبار اللغة الإنجليزية (يمكن تقديمها لاحقا قبل تاريخ ٢٠١٨/٨/٣٠م) • رسالة التفرغ أو الاجازة الدراسية او رسالة عدم الالتحاق بعمل، حسب ما ذكر سابقا في متطلبات القبول(يمكن تقديمها لاحقا قبل تاريخ ٢٠١٨/٨/٣٠م).	• الشهادة الرسمية المصدقة للدرجة الجامعية الأولى. • كشف الدرجات الرسمي المصدق للدرجة الجامعية الأولى موضحاً النتائج الدراسية لجميع سنوات الدراسة، مع ارفاق مفتاح او دليل احتساب الدرجات الموجود في الجهة الخلفية من الكشف. • السيرة الذاتية، موضحاً فيها البيانات الشخصية ومكان العمل الحالي والخبرات العملية السابقة. • جواز السفر (يجب أن يوضح الجواز نسخة التأشيرة بالنسبة لغير العمانيين المقيمين بالسلطنة) • البطاقة الشخصية للعمانيين أو بطاقة الإقامة للمقيمين بالسلطنة من الجنسيات الأخرى أما بالنسبة للمتقدمين من خارج السلطنة فيمكن ارفاق أي مستند يثبت هوية المتقدم • صورة شخصية حديثة مع خلفية زرقاء أو بيضاء • شهادة اختبار اللغة الإنجليزية (يمكن تقديمها لاحقا قبل تاريخ ٢٠١٨/٨/٣٠م)، باستثناء برنامج الترجمة فيجب ان تقدم قبل الدخول لاختبار القبول (الرجاء الاطلاع على شروط القبول لكل البرامج) • رسالة التفرغ أو الاجازة الدراسة أو رسالة عدم الممانعة او رسالة عدم الالتحاق بعمل، حسب ما ذكر سابقا في متطلبات القبول (يمكن تقديمها لاحقا قبل تاريخ ٢٠١٨/٨/٣٠)

ملاحظات :

- يخضع المتقدمون المستوفون لشروط القبول للتقييم حسب الإجراءات المتبعة في الكليات والأقسام.
- يجب ان تكون الشهادات وكشوف الدرجات العلمية المرفقة مصدقة من جهات الاختصاص
- على المقبولين الحاصلين على مؤهلات من خارج السلطنة معادلة مؤهلاتهم العلمية من قبل وزارة التعليم العالي بالسلطنة قبل بدء الدراسة، وفي حالة عدم معادلة أي مؤهل فيعتبر قبول المتقدم ملغياً تلقائياً.
- لن يتم النظر في الطلبات غير المستوفية لمتطلبات القبول.
- يمكن أن يقبل المتقدم قبولاً غير مشروط في حالة استيفائه لجميع متطلبات القبول أو قبولاً مشروطاً في حالة عدم إستيفائه لمتطلب اللغة أو رسالة التفرغ أو عدم الممانعة على ان يستوفيها بموعد أقصاه تاريخ ٢٠١٨/٨/٣٠م للالتحاق بالدراسة في الفصل الأول.
- في حالة عدم استيفاء المقبول لمتطلبات القبول أو معادلة المؤهلات حتى تاريخ ٢٠١٨/٨/٣٠م فسوف يتم النظر في امكانية ترحيل قبوله الى الفصل الدراسي الثاني من العام الاكاديمي ٢٠١٩/٢٠١٨م وإلا اعتبر ملغياً.
- يمكن للمقبولين في برنامج الماجستير الحاصلين على مستوى (٥,٥) في اختبار الايلتس أو(٦٩) في اختبار التوفل الدولي الالتحاق بمقرر اللغة الإنجليزية خلال الفصل الدراسي الأول قبل التسجيل في الماجستير.
- يمكن للمقبولين في برنامج الدكتوراه الحاصلين على مستوى (٦,٠) في اختبار الايلتس أو (٧٩) في اختبار التوفل الدولي الالتحاق بمقررين اللغة الانجليزية خلال الفصل الدراسي الأول قبل التسجيل في الدكتوراه.
- قد يتم النظر في طلبات المتقدمين من طلبة الفصل الأخير مع ارفاق ما يثبت توقع تخرجهم قبل بداية الدراسة، ويشترط أن يستوفو شرط المعدل في حالة التخرج وإلا سوف يكون القبول لاغيا.
- استلام طلب الالتحاق واستيفائه لشروط القبول لا يعني قبول الطالب في البرنامج.
- سيتم إلغاء البرامج التي لا يتقدم لها عدد كافٍ من الطلبة.
- يحق للجامعة إلغاء قبول المتقدم في حالة عدم استيفائه أيا من المتطلبات في الفترة المحدد في أشعار القبول.
- لا يجوز التقدم بطلب التحاق لبرنامج تم فصل المتقدم منه ما لم يكمل سنتين من تاريخ الفصل من الدراسة.
- في حالة الرغبة للتقدم لأكثر من برنامج على المتقدم أن يتقدم بطلب مستقل لكل برنامج(ما عدا كلية الحقوق).
- يجب تحميل الوثائق بإحدى هاتين الصيغتين فقط: (PDF- jpg).
- في حالة قبول المتقدم في برنامج الماجستير بشرط دراسة مقررات استدراكية يجب استيفاء شرط اللغة الإنجليزية لبرنامج الماجستير كما هو محدد في وصف البرنامج قبل البدء في دراسة المقررات الاستدراكية.
- قبول المتقدم في البرنامج واستيفاؤه لشروط المنحة لا يعني حصوله على المنحة.

الكليات والبرامج:

كلية الآداب والعلوم الاجتماعية

برامج الدكتوراة للمتفرغين في التخصصات الآتية:
١. اللغة العربية وآدابها
٢. دراسات المعلومات

برامج الماجستير للمتفرغين وغير المتفرغين في التخصصات الآتية:
١. اللغة العربية
٢. الترجمة
٣. الجغرافيا
٤. الإعلام
- الصحافة
- الإذاعة والتلفزيون
- العلاقات العامة والإعلان

٥. علم المكتبات والمعلومات
٦. علم الاجتماع
٧. العمل الاجتماعي
٨. السياحة:
- خيار المقررات الدراسية والرسالة
- خيار الرسالة (تفرغ كلي)

٩. علم الآثار:
- خيار المقررات الدراسية والرسالة
- خيار الرسالة (تفرغ كلي)

برنامج دبلوم الدراسات العليا للمتفرغين وغير المتفرغين:
١. الترجمة (عربي-انجليزي ، انجليزي-عربي)

كلية الاقتصاد والعلوم السياسية

برامج الماجستير باللغة الإنجليزية للمتفرغين وغير المتفرغين في التخصصات الآتية:
١. ماجستير إدارة الأعمال
٢. العلاقات الدولية والدراسات الأمنية
٣. نظم المعلومات

كلية الحقوق

برامج الماجستير في القانون باللغة العربية لغير المتفرغين في التخصصات الآتية:
١. القانون العام
٢. القانون الخاص
٣. القانون التجاري
٤. القانون الجزائي

كلية الطب والعلوم الصحية

برامج الدكتوراة باللغة الإنجليزية للمتفرغين في التخصصات الآتية:
١. الكيمياء الحياتية
٢. الوبائيات والصحة العامة.
٣. علم وظائف الأعضاء.
٤. علم الوراثة (الجينات).

برامج الماجستير باللغة الانجليزية للمتفرغين في التخصصات الآتية:
١. الكيمياء الحياتية والأحياء الجزيئيه.
٢. علم الأحياء الدقيقة.
٣. علم وبائيات الأمراض والإحصائيات الطبية.
٤. الصيدلة السريرية (الإكلينيكية).
٥. علم التشريح البشري السريري (الإكلينيكي).
٦. علم وظائف الأعضاء.
٧. الكيمياء الحيوية الاكلنيكيه.

كلية الهندسة

برامج الدكتوراة باللغة الانجليزية للمتفرغين في التخصصات الآتية:
١. الهندسة المدنية.
٢. هندسة الكهرباء والحاسب الآلي.
٣. الهندسة الميكانيكية.
٤. الهندسة الصناعية.
٥. هندسة النفط.
٦. الهندسة الكيميائية والمعالجة التحويلية.

برامج الماجستير باللغة الانجليزية للمتفرغين وغير المتفرغين في التخصصات الآتية:
١. الهندسة المدنية.
٢. الهندسة المدنية (موارد المياه).
٣. الهندسة المدنية (الهندسة البيئية).
٤. الهندسة الكهربائية والحاسب الآلي.
- نظم الطاقة والقوى
- القياسات الإلكترونية والتحكم
- الاتصالات ومعالجة الإشارات
- أنظمة الحاسب الآلي والشبكات

٥. الهندسة الميكانيكية
٦. الهندسة الصناعية
٧. هندسة النفط والغاز الطبيعي
٨. هندسة جيوماتكس
٩. الهندسة الكيميائية والمعالجة التحويلية
١٠. الهندسة المعمارية

كلية العلوم الزراعية والبحرية

برامج الدكتوراة باللغة الإنجليزية للمتفرغين في التخصصات الآتية:
١. علوم المحاصيل
٢. علم الأغذية والتغذية البشرية
٣. إدارة التربة والمياه
٤. علوم البحار والثروة السمكية
٥. اقتصاد الموارد الطبيعية

برامج الماجستير باللغة الإنجليزية للمتفرغين وغير المتفرغين في التخصصات الآتية:
١. اقتصاد الموارد الطبيعية
٢. الهندسة الزراعية
٣. علوم الحيوان
٤. إنتاج النبات
٥. وقاية النبات
٦. علم الأغذية والتغذية
٧. علوم البحار والثروة السمكية
٨. إدارة التربة والمياه

كلية العلوم

برامج الدكتوراة باللغة الإنجليزية للمتفرغين في التخصصات الآتية:
١. الأحياء
٢. علوم الأرض
٣. الرياضيات
٤. الفيزياء
٥. الإحصاء
٦. الكيمياء
٧. علوم الحاسب الآلي

برامج الماجستير باللغة الإنجليزية في التخصصات الآتية:
١. الكيمياء (تفرغ كلي أو تفرغ جزئي)
٢. علوم الحاسب الآلي (تفرغ كلي أو تفرغ جزئي)
٣. علوم جيولوجية البترول (تفرغ كلي أو تفرغ جزئي)
٤. الفيزياء (تفرغ كلي)
٥. الأحياء (تفرغ كلي)
٦. الإحصاء (تفرغ كلي)
٧. الرياضيات البحتة (تفرغ كلي)
٨. الرياضيات التطبيقية (تفرغ كلي)
٩. علم البيئة (تفرغ كلي)

كلية التربية

برامج الدكتوراة للمتفرغين في التخصصات الآتية:
١. مناهج وتدريس العلوم
٢. مناهج وتدريس التربية الاسلامية
٣. مناهج وتدريس اللغة العربية
٤. مناهج وتدريس الرياضيات
٥. مناهج وتدريس الدراسات الاجتماعية
٦. الادارة التربوية

برامج الماجستير للمتفرغين وغير المتفرغين في التخصصات الآتية:
١. مناهج وطرق تدريس اللغة العربية.
٢. مناهج وطرق تدريس اللغة الإنجليزية.
٣. مناهج وطرق تدريس التربية الإسلامية.
٤. مناهج وطرق تدريس العلوم.
٥. مناهج وطرق تدريس الرياضيات.
٦. مناهج وطرق تدريس الدراسات الاجتماعية (التاريخ والجغرافيا فقط).
٧. تكنولوجيا التعليم والتعلم
٨. الإدارة التربوية
- الإدارة المدرسية
- الإشراف التربوي
- التخطيط التربوي
- ادارة التعليم العالي

٩. الدراسات الإسلامية
- أصول الدين والدعوة
- الفقه و أصوله

١٠. علم النفس
- علم النفس التربوي (تفرغ جزئي)
- القياس والتقويم (تفرغ جزئي)
- صعوبات التعلم (تفرغ كلي)
- التوجيه والإرشاد المهني (تفرغ كلي)

١١. علوم الرياضة
- الإدارة والإشراف الرياضي (تفرغ كلي)
- الإعداد البدني والصحي (تفرغ كلي)

كلية التمريض

برنامج الماجستير باللغة الانجليزية للمتفرغين في تخصص:
١. التمريض - الرعاية الصحية الحادة للكبار

عمادة الدراسات العليا

مناقشة الاستعداد لاستضافة اجتماع اتحاد آسيا للمكفوفين

■ من اجتماع اللجنة المنظمة بصحار

صحار - سيف بن محمد المعمري

ناقشت اللجنة الرئيسية المنظمة لاستضافة اجتماع اتحاد آسيا للمكفوفين خلال اجتماعها الثالث في مقر فرع جمعية النور للمكفوفين بصحار آلية العمل بشأن استضافة اجتماع اتحاد اسيا للمكفوفين المزمع عقده في ولاية صحار خلال الفترة من ٧ الى ٩ يناير ٢٠١٨م.

وتم كذلك الانتهاء من إعداد البرنامج الشامل للاستضافة بعد وصول برنامج العمل من الأمانة العامة لاتحاد آسيا للمكفوفين، وسيكون البرنامج بشقيه العملي والسياحي على النحو حيث سيكون الافتتاح في قاعة جامع السلطان قابوس بصحار يوم السابع من شهر يناير المقبل، ثم بدء فعاليات الاجتماع والذي سيناقش الخطة الاستراتيجية لاتحاد آسيا للمكفوفين ٢٠١٧-٢٠٢٠ وكذلك عرض الخطة الاستراتيجية للاتحاد العالمي للمكفوفين ٢٠١٧-٢٠٢٠ من قبل رئيس اتحاد آسيا للمكفوفين، بالإضافة الى عرض آخر سيقدم حول استراتيجية المكفوفين وضعاف البصر الى جانب حلقة عمل، كما سيتم في الثامن من يناير اجتماع الهيئة التنفيذية لاتحاد آسيا للمكفوفين والذي سيتضمن عدة كلمات ومناقشات خاصة بمحاضر الاجتماعات والموافقة على التقريرين المرحلي والمالي لعام ٢٠١٧ وكذلك مناقشة واتخاذ قرار حول تسجيل اتحاد آسيا للمكفوفين وأمور متعلقة بالخطة الاستراتيجية ٢٠١٧-٢٠٢٠ بناءً على المناقشات التي وردت ضمن حلقة العمل، ثم المراجعة والموافقة على الخطة التنفيذية والميزانية لعام ٢٠١٨ واتخاذ قرار حول مكان وتاريخ إقامة الاجتماع المقبل لاتحاد آسيا للمكفوفين.

وسيتضمن البرنامج حفل عشاء تتخلله أمسية فنية في استراحة الشموخ بولاية صحار، وفي يوم التاسع من شهر يناير سيقوم الاتحاد بزيارة الى مكتب محافظ شمال الباطنة والالتقاء مع سعادة الشيخ مهنا بن سيف اللمكي محافظ شمال الباطنة بالإضافة الى جولة سياحية لمعالم ولاية صحار التاريخية وأحد مراكز التسوق ثم زيارة مصنع صحار للحلوى العمانية.

ترأس الاجتماع سعادة الدكتور محمد بن إبراهيم الزدجالي عضو مجلس الشورى ممثل ولاية صحار وبحضور أعضاء اللجنة.

بدء ملتقى التأهيل المهني لمراكز الوفاء الاجتماعية بالداخلية

■ جانب من الحضور في حفل انطلاق الملتقى

ازكي - سيف بن علي المحروقي

بدأت بولاية إزكي فعاليات ملتقى التأهيل المهني الثاني لأقسام التأهيل بمراكز الوفاء الاجتماعية بمحافظة الداخلية تحت شعار «نلتقي لنرتقي» الذي يقام على مدى خمسة أيام على التوالي، بحضور الدكتور راشد بن سليمان المنظري مدير عام المديرية العامة للتنمية الاجتماعية بمحافظة الداخلية وعدد من مسؤولي الجهات الحكومية.

ويتضمن الملتقى العديد من الفعاليات والأنشطة التي ستشرف عليها المراكز، ويهدف إلى تبادل الخبرات بين أقسام التأهيل بمراكز الوفاء وإيجاد الحلول التأهيلية المناسبة للطلاب الذين تفوق أعمارهم ١٨ عاما وتنمية مهارات الموظفات من خلال الحلقات التي سيتم تنفيذها طوال أيام الملتقى واستعراض برامج مهنية ناجحة في جوانب التأهيل المهني، كما تم إيجاد مساحات لعرض منتجات الطلبة وانجازاتهم.

وقدم الطلاب لوحة ترحيبية بعدها تم تقديم عرض مرئي حول أبرز الإنجازات لأقسام التأهيل المهني بمراكز الوفاء، تلي العرض محاضرة عن المشاكل السلوكية للمعوقين في فترة المراهقة قدمها الدكتور عبدالفتاح الخواجة محاضر بجامعة نزوى وتحدث فيها عن أهم السلوكيات التي تتضمن السلوك العدواني والنشاط الزائد وعدم الانضباط السلوكي ونقص الدافعية والمشاكل الانفعالية، كما تطرق في حديثه للطرق المثالية في تعديل السلوك غير المرغوب به لدى المعوق عن طرق التقبل وتحليل السلوك وممارسة التعزيز بالطرق الآمنة والإيجابية الصحيحة.

وعقب الحفل تجول راعي المناسبة والحضور في المعرض المصاحب الذي تم فيه عرض أبرز المنتوجات التي قام بإعدادها طلبة التأهيل المهني بمراكز الوفاء الاجتماعية بمحافظة الداخلية.

يذكر أن الملتقى سيشتمل على العديد من الأنشطة المتنوعة التي أعدتها المراكز حيث سينفذ مركز الوفاء بإزكي حلقة عمل في المشغولات اليدوية المطورة وحلقة في صناعة النسيج الصوفي، كما ستنفذ مراكز نزوى والجبل الأخضر حلقات عمل في صناعة الصابون والسعفيات، أما مراكز ولايتي بهلا وبدبد فستنفذ حلقة في صناعة العطور وفن الديكوباج وسيختتم الملتقى غدا الخميس برعاية سعادة الدكتور يحيى بن بدر المعولي وكيل وزارة التنمية الاجتماعية.

■ خلال التعرف على منتوجات طلاب مراكز الوفاء الاجتماعية

تستهدف المرقدين بمستشفيي صور وجعلان بني بوعلي

تمويل إنشاء حديقتين لألعاب الأطفال بـ ٥٠ ألف ريال

صور - سعاد العلوية

وقعت الشركة العمانية الهندية للسماد اتفاقية تمويل مشروع إنشاء حديقتين لألعاب الأطفال للمرقدين بمستشفيي صور المرجعي وجعلان بني بوعلي لصالح المديرية العامة للخدمات الصحية بمحافظة جنوب الشرقية بتكلفة تصل إلى ٥٠ الف ريال عماني. وقع الاتفاقية من جانب الخدمات الصحية سلطان بن سيف السعدي مدير عام الخدمات الصحية بجنوب الشرقية ومن جانب الشركة قاسم بن محمد البلوشي مدير المسؤولية الاجتماعية بالشركة العمانية الهندية للسماد (أوميفكو) وبحضور الشيخ خالد بن محمد الفنه مدير الشؤون الخارجية بأوميفكو والدكتور محمد بن صالح الداودي مدير مستشفى صور المرجعي والدكتور عبد الحكيم بن عامر المسروري مدير مستشفى جعلان بني بوعلي وممثلي الطرفين، تأتي هذه الاتفاقية من خلال برامج أوميفكو في المسؤوليات الاجتماعية التي توليها للمجتمع ضمن استراتيجية الاستثمار المجتمعي تحت محور تعزيز جودة الحياة حيث تنقسم مجالات استراتيجية الاستثمار المجتمعي للشركة إلى أربعة مجالات تتمثل في تنمية رأس المال البشري ودعم ريادة الأعمال إلى جانب الحفاظ على التراث والثقافة والبيئة وتعزيز جودة الحياة.

■ خلال التوقيع على الاتفاقية

«الخدمة المدنية» تنفّذ محاضرات حول اللائحة التنفيذية ونظام تصنيف الوظائف

نفذت وزارة الخدمة المدنية محاضرات توعوية حول تطبيقات قانون الخدمة المدنية الصادر بالمرسوم السلطاني رقم (٢٠٠٤/١٢٠) ولائحته التنفيذية ونظام تصنيف الوظائف وذلك برعاية سعادة الشيخ أحمد بن محمد الندابي وكيل وزارة الخدمة المدنية لشؤون الخدمة المدنية وسعادة المهندس سالم بن ناصر العوفي وكيل وزارة النفط والغاز وعدد من المسؤولين بوزارة الخدمة المدنية ووزارة النفط والغاز.

هدفت المحاضرات الى تعزيز الوعي القانوني حول تطبيقات قانون الخدمة المدنية ولائحته التنفيذية والجوانب العملية المرتبطة بأحكام هذا القانون. وقدم خلفان بن ناصر الوهيبي مدير عام المديرية العامة للمراجعة والمتابعة الإدارية بوزارة الخدمة المدنية ورقة عمل حول اختصاصات الوزارة والجهات الاخرى تناول فيها عدة مواضيع منها اختصاصات مجلس الخدمة المدنية في وضع قواعد إجراءات التوظيف وتحديد الوظائف ذات الطبيعة الخاصة واختصاصات رئيس مجلس الخدمة المدنية من حيث إصدار قرار بتشكيل المجلس المركزي للمساءلة الإدارية واختصاصات وزارة الخدمة المدنية في وضع نظام قياس أداء الموظفين بما يتفق مع طبيعة العمل بالوحدات وغيرها من المواضيع ذات الأهمية بالوحدات الحكومية.

وقدم خالد بن سيف المقبالي مدير دائرة الدراسات والمراجعة بالندب عرضاً مرئياً سلط من خلاله الضوء على حقوق وواجبات الموظف والتعيين والترقيات والإجازات والنقل والندب والإعارة والتكليف والبعثات والمنح التدريبية والتعويض في إصابات العمل والأمراض المهنية، إضافة الى واجبات الموظفين والأعمال المحظورة عليهم والمساءلة الإدارية وانتهاء الخدمة ومنحتها.

كما قدم ابراهيم بن بطي السكيتي الباحث القانوني بدائرة المتابعة الإدارية بالمديرية العامة للمراجعة والمتابعة الإدارية بوزارة الخدمة المدنية مداخلة جاءت حول المساءلة الإدارية، ناقش من خلالها التحقيق والوقف عن العمل والإيقاف عن العمل بقوة القانون ومكونات مجلس المركزي للمساءلة الإدارية والعقوبات التأديبية الجائز توقيعها على الموظف.

فيما قدم محمد بن هاشل العويسي مدير دائرة تصنيف الوظائف بوزارة الخدمة المدنية ورقة عمل بعنوان المرتكزات التي بنى عليها نظام تصنيف الوظائف ومراحله والتعريف العام بمفهوم تصنيف الوظائف ومحتوياته المعتمدة ومكوناته لكل وحدة حكومية. يأتي تنفيذ هذه المحاضرات ضمن اختصاصات وزارة الخدمة المدنية لنشر الوعي القانوني بين موظفي وحدات الخدمة المدنية ولائحته التنفيذية من خلال تنظيم اللقاءات والمحاضرات وإقامة الندوات وإعداد الأدلة الإرشادية وغيرها من الأنشطة التي تتوق الى نشر الوعي بين أوساط الموظفين في جميع الوحدات الحكومية. يذكر أن وزارة الخدمة المدنية تقوم بتقديم المعاونة الفنية لوحدات الجهاز الإداري للدولة غير الخاضعة لقوانين خاصة في كافة مجالات الخدمة المدنية والتنسيق مع الجهات المختصة وكذلك القيام بالزيارات الميدانية وأعمال المتابعة الإدارية لوحدات الجهاز الإداري للدولة غير الخاضعة لقوانين خاصة للتأكّد من سلامة تطبيق هذه القوانين والنظم واللوائح الخاصة بالخدمة المدنية ومدى الالتزام بها.

■ من حضور المحاضرة

تكريم المنظمين والأفراد والمؤسسات الداعمين

تنمية محوت تحتفل بيوم المعوق العالمي

احتفلت امس دائرة التنمية الاجتماعية بمحوت بيوم المعوق العالمي برعاية سعادة الدكتور يحيى بن بدر بن مالك المعولي وكيل وزارة التنمية الاجتماعية بحضور سعادة الشيخ نبهان بن عبدالرحمن الخروصي والي محوت وعدد من المسؤولين بالمؤسسات الحكومية والخاصة والشيوخ وعدد من المواطنين بالولاية. بداية الحفل ألقى حمد بن محمد المشيقري مدير دائرة التنمية الاجتماعية بمحوت كلمة بهذه المناسبة قال فيها: ان وزارة التنمية الاجتماعية تعمل على رعاية هذه الفئة من خلال مراكز الوفاء بمختلف محافظات السلطنة التي تعمل على تأهيلهم وتدريبهم ليكونوا افرادا معتمدين على أنفسهم ومنتجين في مجتمعهم، كما ان الوزارة تسعى إلى تقديم مختلف الخدمات التي من شأنها أن تلبي احتياجات الأشخاص ذوي الإعاقة الاجتماعية والاقتصادية والنفسية. وأضاف المشيقري: إن مركز الوفاء لتأهيل الأطفال المعوقين بمحوت عمل منذ إنشائه على رعاية الأطفال المعوقين وتقديم الخدمات التأهيلية المختلفة من خلال كادر وظيفي متخصص في العلاج الطبيعي وعلاج النطق والتربية الخاصة، حيث تم تقييد ٣٢ طفلا معوقا بالمركز. كما أن المركز عمل خلال الفترة الماضية على دمج الأطفال في المجتمع، من خلال عدد من الفعاليات والمناشط، بالتعاون مع مختلف الجهات العاملة بالولاية ويسعى المركز إلى بذل مزيد من الجهد، لتطوير خدماته بما يتناسب واحتياجات فئة ذوي الإعاقة، وتشجيع الأهالي على إلحاق أبنائهم بالمركز للاستفادة من الخدمات وفي ختام كلمته قال مدير دائرة التنمية الاجتماعية بمحوت: إن الدور القائم والملموس من قبل مختلف المؤسسات الحكومية العاملة بالولاية وكذلك مؤسسات القطاع الخاصة كان له بالغ الأثر في دعم فئة الأطفال ذوي الإعاقة، وأنه من الأهمية أن يستمر هذا الدعم وان نعمل جميعا يدا بيد. بعد ذلك تحدثت زينب بنت خميس الحكمانية مشرفة مركز الوفاء لتأهيل الأطفال المعوقين بمحوت قائلة: إن المركز يقوم بتقديم الخدمة للمعوقين لكافة القرى التابعة لولاية محوت حيث نقوم بزيارة ميدانية للمنازل بالقرى لمعرفة الحالات على الطبيعة ومن خلال إقبال أهالي المعوقين لوحظ رضا كبير من الأهالي على تحسن الحالات التابعة لكل أسرة من خلال التحسن في التعامل مع المعوق. كما تم خلال الحفل تقديم عرض مرئي عن الجهود التي يقوم بها المركز لهذه الفئة وأيضا تم عرض قصائد شعرية تتناول هذه المناسبة، كما تم خلال الحفل فتح باب المناقشات للجمهور حيث تفاعل مع فقرات الحفل وفي نهاية الحفل قام راعي المناسبة بتكريم اللجنة المنظمة والأفراد والمؤسسات الداعمين للحدث. وعلى هامش الحفل قام سعادة الدكتور وكيل التنمية الاجتماعية بمعية سعادة والي محوت بزيارة الى جمعية المرأة العمانية بمحوت واطلع على أهم أعمالها والمعوقات التي تواجه المرأة بالولاية كما تم زيارة مؤسسات العمل الاجتماعي بالولاية واطلع على سير العمل فيها.

■ من فعاليات يوم المعوق العالمي

حيادية الانتخابات ..!

عمير بن الماس العشيت
كاتب وباحث
alashity4849@mail.com

تمكنت غرفة تجارة وصناعة عمان خلال الفترة الماضية وباعتبارها ممثلة للقطاع الخاص من وضع بصمات واضحة في العديد من المجالات التنموية الشاملة، والعمل على تقوية الشراكة بين القطاعين العام والخاص، وجذب رؤوس الأموال الأجنبية للاستثمار في السلطنة، فضلا عن ذلك مساهمتها الواسعة في التسويق والترويج لأغلب القطاعات الإنتاجية محليا وعالميا، وإقناع بعض المؤسسات في القطاع الخاص للاستثمار في مجال التعليم العالي كنقلة نوعية والذي نتج عنه عمليا إنشاء الجامعات والكليات الخاصة بالسلطنة، وبما أن الغرفة تشهد حاليا حراكا واسعا نتيجة الاستحقاقات الانتخابية التي ستجري في الأيام القادمة حيث بدأت كل اللجان استعدادها لهذا الحدث الاقتصادي المهم، الا أن المتطلبات والمتغيرات الاقتصادية التي تشهدها السلطنة تحتاج لأعضاء ذوي كفاءات ابداعية عالية تمكنها في المساهمة من التغلب على بعض التحديات الاقتصادية العاقلة، كإصدار بعض التشريعات المتعلقة بالتجارة الحرة والوكالات وكذلك تنظيم وتوزيع الاستثمارات وتشجيع وحماية المؤسسات الصغيرة والمتوسطة العاملة في مختلف القطاعات الإنتاجية والتي ما زالت تعاني من المنافسة غير المتوازنة مع الشركات الكبرى ودعم ومساندة منتجات أصحاب الحرف التقليدية من خلال فتح معارض لهم ومنافذ تسويقية دائمة محليا وعالميا وبالتالي فإن عملية اختيار الأعضاء والتصويت لهم (بنعم أو لا) يستوجب من الجميع مراعاة الحس الوطني لاختيار العضو المناسب في المكان المناسب وليس الخضوع لمصالح فئوية .

ان حيادية التصويت والنأي جانبا عن المنافع الشخصية وبيع وشراء الأصوات، وكذلك عدم الانحياز لمترشح بعينه مقابل صفقة تجارية، وأيضا الابتعاد عن الأساليب الملتوية .. كل هذه السلوكيات الإيجابية لا شك بأنها ستؤدي الى تحقيق الأهداف الاستراتيجية للاقتصاد الوطني، وستقوم بتعزيز الخطط التنموية المستدامة، وكذلك ستقوم بإشهار كوادر وخامات جديدة فاعلة من رواد ورجال أعمال جدد مبدعين، لديهم مؤهلات علمية وخبرة واسعة في المجالات الاقتصادية والإدارية ما يكفيهم لابتكار أفكار ومشاريع جديدة تخدم الصالح العام، وهي بذلك تكمل مشوار الأعضاء الذين سبقوهم في هذا المجال، وبالتالي فإن عملية انتخاب أعضاء جدد للفترة القادمة بغرض ضخ دماء جديدة لإدارة غرفة تجارة وصناعة عمان بات أمرا مطلوبا ومحسوما لتتكيف وتتناسب مع التفاعلات الاقتصادية الراهنة وكذلك لتشارك في صنع القرارات السيادية بالغرفة .. ان التوجه لمنافذ الترشيح والتصويت تشكل مسؤولية وطنية يفترض على الجميع التقيد بها لأن الغاية من كل هذا خدمة الوطن وليس السعي وراء المناصب والشهرة وتزكية لنفوذ .. وانطلاقا من ذلك فإننا نناشد كافة الناخبين بتحمل مسؤولياتهم تجاه اختيارهم للعضو المترشح ليكون أهلا لهذا المنصب الذي يعتبر تكليفا وليس تشريفا .

«تنمية منح» تناقش خدمة العمل التطوعي

■ خلال اجتماع لجنة التنمية الاجتماعية بولاية منح

العمانية - عقدت لجنة التنمية الاجتماعية بولاية منح بمحافظة الداخلية أمس اجتماعا برئاسة سعادة الشيخ مسلم بن محمد الوحشي والي منح . وناقش الاجتماع عددا من الموضوعات التي تتعلق بدور اللجنة في خدمة العمل التطوعي وإقامة الندوات والمحاضرات الهادفة وبحث الطلبات التي تقدم بها المواطنون ومتابعة التقارير الواردة من فريق منح للأعمال الخيرية.

..و«تنمية المضيبي» تناقش إقامة معرض للمشغولات اليدوية

■ من اجتماع لجنة التنمية الاجتماعية بالمضيبي

العمانية : عقدت لجنة التنمية الاجتماعية بولاية المضيبي اجتماعا لمناقشة إقامة معرض للمشغولات اليدوية لأسر الضمان الاجتماعي وذوي الدخل المحدود بنيابة سناو حيث تناول الاجتماع التحضير لإقامة المعرض والفعاليات المصاحبة له والتي من شأنها تعزيز وتشجيع القائمين على العمل في هذه المشغولات وإيجاد منافذ دائمة لتسويقها وبيعها ، وسيشارك عدد من المؤسسات في تنظيم هذه الفعاليات من بينها غرفة تجارة وصناعة عمان وبلدية المضيبي والهيئة العامة للصناعات الحرفية ودائرة السياحة بمحافظة شمال الشرقية.

«الصحة» تدرس أهمية إدارة المخاطر في المؤسسات الصحية

عقدت بقاعة المحاضرات بجامع السلطان قابوس الأكبر أمس فعاليات حلقة عمل إدارة المخاطر التي ينظمها مركز ضمان الجودة بوزارة الصحة ممثلا بدائرة سلامة المرضى وإدارة المخاطر بالتعاون مع شركة لوجستيك لتطوير الرعاية الصحية .

وألقت سمراء البروانية مديرة دائرة سلامة المرضى وإدارة المخاطر بوزارة الصحة كلمة أكدت من خلالها أهمية حلقة العمل للمشاركين والأهداف المرجوة من تنظيمها والتي تتمثل في التعريف بأهمية إدارة المخاطر للمنظمات الحديثة لإدارة المخاطر، والاطلاع على تطور نظمها، وكيفية استخدام أدوات إدارة المخاطر بشكل صحيح، وكيفية بنائها المؤسسي الحيوي، والتعرف على الخصائص الرئيسية والكفاءات لمدير المخاطر، وكيفية بناء نظام فعال للإبلاغ عن الحوادث، وأصول الخطأ البشري وكيفية التعامل معها بطريقة عادلة ومنصفة.

ويحضر الحلقة التي تستمر ثلاثة أيام مشاركة ٤٥ مشاركا يمثلون نقاط الارتكاز لإدارة المخاطر من المديريات العامة للخدمات الصحية والمستشفيات التابعة لوزارة الصحة في محافظات السلطنة المختلفة، ويحاضر خلالها خبير إدارة مخاطر من المملكة العربية السعودية. يذكر أنّ إدارة المخاطر تعتبر أحد أهم الجوانب المساهمة في تحسين الجودة في الرعاية الصحية أثناء أداء الواجبات المهنية للمريض وللعاملين الصحيين وهي أمر أساسي لمعايير السلامة، فنظام الرعاية الصحية أصبح أكثر تعقيدا من أي وقت مضى ولذلك يتطلب وجود موظفين ذوي مهارات وخبرات في هذا المجال ليكونوا قادرين على قيادة وإدارة مختلف الأنشطة على جميع المستويات.

لذلك تحرص المديرية العامة لمركز ضمان الجودة متمثلة بدائرة سلامة المرضى وإدارة المخاطر على تدريب العاملين الصحيين على مستوى المستشفيات والمراكز الصحية.

■ صورة جماعية للمشاركين

محاضرة حول النجاح في إدارة الوقت بالرستاق

الرستاق - سعيد السلماني

أقيم بجامع المدينة بوادي بني هني بولاية الرستاق محاضرة تحفيزية حول النجاح في إدارة الوقت قدمها هارون بن ناصر العوفي تطرق من خلالها إلى ٤ محاور أولها شرح ثلاثي النجاح المتمثل في إدارة الوقت والعلاقات والمال، أما المحورالثالث فتناول أمثلة على بعض تطبيقات الهواتف الذكية التي يمكن استخدامها في إدارة ومتابعة المصاريف والوقت أما في الفقرة الرابعة فهناك مسابقة للحضور يتم فيها توزيع الجوائز لثلاثة من الفائزين. يذكر ان المحاضرة تأتي ضمن مبادرة احسبها صح. وهي عبارة عن سلسلة من المحاضرات التي تشجع الشباب العماني على التخطيط السليم ووضع خطط للمستقبل.

«بلدي» مسندم يستعرض السياسات والتصاميم اللازمة للأسواق القديمة

بخاء - أحمد بن خليفة الشحي

عقد المجلس البلدي بمحافظة مسندم اجتماعا برئاسة سعادة السيد خليفة بن المرداس البوسعيدي محافظ مسندم رئيس المجلس حيث استعرض خلاله عددا من الموضوعات منها الرسائل الواردة من دائرة شؤون المجالس البلدية حول صدور القرار الوزاري ٢٣٤/٢٠١٧ بتشكيل فريق عمل برئاسة سعادة وكيل وزارة البلديات الإقليمية وموارد المياه لشؤون البلديات الإقليمية حول دراسة مشروع وتطوير الأسواق القديمة ووضع التصور والنظم والسياسات والتصاميم اللازمة لها وكيفية تأهيلها وإدارتها وتشغيلها، وتم الاتفاق على قيام أمانة سر المجلس بمخاطبة اللجنة حول سوق دبا وسوق خصب بالدراسة.

■ جانب من اجتماع المجلس البلدي بمحافظة مسندم

واستعرض المجلس تقرير لجنة الشؤون العامة عن موضوع تعويض أهالي منطقة غصة بولاية خصب عن الكسارات والمحاجر والطلبات المطروحة من قبل الأهالي، حيث تم الاتفاق على قيام اللجنة العامة بالاجتماع مع مسؤولي هذه الكسارات لاستعراض الطلبات التي تقدم بها المواطنون والوقوف على التسهيلات التي ستقدمها هذه الكسارات للمواطنين ثم يتم رفع تقرير بذلك لأمانة سر المجلس.

كما ناقش المجلس الموضوعات المقدمة من مدير عام الإسكان في المحافظة وتضمنت الجيب التخطيطي لمنطقه غب علي بولاية خصب والمتضمن قطعة أرض سكنية حيث تم الاتفاق على إعادة النظر لتكون مساحة الأرض (٣٠) مترا مربعا مع السماح بزيادة الارتفاع لـ(٣) طوابق مع رفع مساحة البناء لتكون (٨٠) في المائة على أن يكون ذلك لكافة المناطق البحرية بمحافظه مسندم.

كما استعرضت اللجنة الجيب التخطيطي بمنطقة محاس بولاية خصب والمتضمن (١٠٢) قطعة أرض سكنية و(٣) قطع تجارية وموقع حديقة وتم الاتفاق على استحداث قطعة أرض لمركز الإسعاف والإطفاء في المخطط المذكور.

وتضمنت الموضوعات المطروحة أيضا الموقع المقترح لحظائر الأغنام في منطقة غمضاء في ولاية بخاء وتم الاتفاق على اعتماد الموقع مع تخصيص (٣٠٠) متر لكل قطعة للحظيرة، كما استعرض المجلس البلدي مواقع التخييم المقترحة لمحافظة مسندم وتم الاتفاق على التنسيق مع بعض الجهات للمضي في استحداث مواقع للتخييم المقترحة للمحافظة مع البحث عن بدائل لبعض المواقع المقترحة للتخييم في ولاية بخاء.

«بلدي» مسقط يناقش رصف عدد من الطرق والإنارة

■ خلال اجتماع لجنة الشؤون البلدية بولاية مسقط

كتب - عيسى بن عبدالله القصابي

ناقشت لجنة الشؤون البلدية بولاية مسقط عددا من الموضوعات المهمة وذلك خلال اجتماعها الأخير لهذا العام والذي عقد بقاعة اجتماعات مكتب والي مسقط برئاسة الشيخ محمد بن حميد الغابشي نائب والي مسقط رئيس اللجنة حيث استعرض الاجتماع ما تم تنفيذه من خدمات رصف الطرق والإنارة على مستوى الولاية والتي بلغت أطوالها ما يقارب من (١٠) كيلومترات ومثلها كمواقف عامة إضافة إلى تركيب أعمدة إنارة بعدد من المواقع إضافة إلى مناقشة كافة التوصيات التي اتخذتها اللجنة خلال هذا العام وما تم تنفيذه من خدمات حيث اكد الاجتماع على أهمية متابعة كافة تلك التوصيات لدى جهات الاختصاص وصولا إلى تحقيق أهداف اللجنة وتقديم خدمات متميزة لأهالي الولاية وقاطنيها وناقش الاجتماع موضوع الحظائر المجمعة وما وصل إليه من متابعات لدى الجهات المختصة حيث يأتي هذا الموضوع في إطار إيجاد حلول جذرية لموضوع تنظيم تربية الحيوانات والخطوات التنفيذية المقررة لفتح باب تقديم الطلبات في المواقع المعتمدة خلال الفترة القريبة القادمة.

حلقة عمل حول تنظيم الصيانة الدورية للسيارات والمعدات بـ«بلديات الداخلية»

■ جانب من حلقة العمل

نفذ بقاعة مبنى المديرية العامة للبلديات الإقليمية وموارد المياه بمحافظة الداخلية حلقة عمل حول تنظيم الصيانة الدورية لسيارات ومعدات المديرية وبلديات المحافظة وافتتح إسماعيل بن إبراهيم التوبي مدير دائرة الشؤون الإدارية والمالية بالمديرية العامة للبلديات الإقليمية وموارد المياه بمحافظة الداخلية فعاليات حلقة العمل التدريبية التي استهدفت (١٨) فنيا ميكانيكيا ممن يعملون في ورش الصيانة بالمديرية ومختلف بلديات الداخلية، وتهدف الحلقة إلى عمل نظام صيانة موحد بين المديرية وبلديات المحافظة وتوثيق التواصل فيما يخص الصيانة والإصلاح والاستئناس برأي المختصين بالمديرية وتوجيه الاهتمام بالصيانة الدورية المختلفة لما لها من دور مهم في الوقاية من الأعطال الكبيرة والمكلفة إلى جانب التعريف بآلية التعامل المنظم مع جهات وورش الإصلاح والصيانة المختلفة.

وتناولت حلقة العمل التي قدمها المهندس أحمد بن حمد بن محمد الرقيشي عددا من المحاور من بينها طرق حفظ بيانات الصيانة والإصلاح لكل السيارات والمعدات منذ مرحلة إبرام العقود وسلسلة العمليات التي تمر بها وحتى الانتهاء من عملية الإصلاح أو الصيانة وخروجها للعمل، كذلك التعريف بأنواع الصيانة المتمثلة في الصيانة الوقائية والصيانة التصحيحية أو العلاجية والصيانة الإسعافية أو الطارئة، كما تناول طرق اكتشاف الأعطال من خلال النظر والشم والسمع.

واستعرض أيضا نماذج من الإحصائيات التي توضح تكاليف الصيانة والإصلاح خلال الأعوام الماضية، وأكد المهندس أحمد على أهمية متابعة السيارات والمعدات أولا بأول وإخضاعها للفحص الدوري لزيادة العمر الافتراضي للسيارة أو المعدة وضرورة القيام بالغسيل والتشحيم والانضباط عليه بشكل دوري لما له من دور مهم للحد من تراكم الأتربة والأوساخ وبالتالي يؤدي إلى حدوث الأعطال.

«بلدي» الخابورة يزور المواقع المقترحة للتنقيب عن المعادن

■ خلال اجتماع لجنة الشؤون البلدية بولاية الخابورة
تصوير : العمانية

العمانية: استعرضت لجنة الشؤون البلدية بولاية الخابورة أمس مسميات القرى المراد إضافتها في اللوحات الإرشادية في مخارج طريق الباطنة السريع، ومناقشة طلب الهيئة العامة للتعدين لتحديد مواقع التنقيب عن الخامات المعدنية، كما وقفت اللجنة بعد الاجتماع الذي عقدته برئاسة سعادة الشيخ سليمان بن سالم المحروقي والي الخابورة وبحضور مدير دائرة الطرق بشمال الباطنة على موقع الردميات المقترح تخصيصه لنقل الرمال بالإضافة إلى معاينتها للمواقع المقترحة للتنقيب.

«بلدي» الوسطى يستعرض الخدمات الصحية المنفذة في المحافظة

■ خلال اجتماع المجلس البلدي بمحافظة الوسطى
تصوير : العمانية

العمانية: ناقش المجلس البلدي بمحافظة الوسطى العديد من الموضوعات المدرجة على جدول الأعمال من بينها المصادقة على محضر الاجتماع السابق والاطلاع على الردود الواردة للمجلس، بالإضافة إلى مناقشة اللوحات الإرشادية والمرورية للمؤسسات الحكومية والخاصة على الطرق العامة.

وقدم خليفة بن سيف اليعقوبي مدير عام الخدمات الصحية بمحافظة الوسطى خلال الاجتماع عرضا مرئيا عن الخدمات الصحية التي تنفذها الوزارة في ولايات المحافظة.

ترأس الاجتماع سعادة الشيخ معضد بن محمد اليعقوبي محافظ الوسطى بحضور أعضاء المجلس.

بلدية لوى تنتهي من إزالة مخلفات مياه الأمطار

■ إزالة الرمال والأتربة

لوى - عبدالله بن سالم المانعي

أزالت بلدية لوى المخلفات الناتجة من مياه الأمطار التي تجمعت في الأماكن المنخفضة على مسارات الأودية المارة على الشارع العام خط مسقط - الباطنة والطرق الخدمية الأخرى بداخل الولاية وذلك جراء المنخفض الجوي الذي تأثرت به السلطنة الأسبوع الماضي. ووظفت البلدية معداتها المختلفة بمشاركة عدد من شركات القطاع الخاص لإزالة الطين والرمال والأتربة ومخلفات أشجار النخيل، وعلى ضوء ذلك ارتفع منسوب المياه في محطة الرصد التابعة لوزارة البلديات الإقليمية وموارد المياه إلى ١١١,٦ ملم وهو ما لم تشهده الولاية منذ عدة سنين.

وقد استعانت البلدية لإزالة تلك المياه الراكدة بصهاريج شفط المياه، وواكب جهود البلدية في أعمالها جهود مركز شرطة لوى عبر الدوريات والأفراد لضمان انسيابية الحركة المرورية.

يذكر أن أودية فزح والزهيمي والركابي والصفا سالت بغزارة.

«بلدي» الظاهرة يبحث تكثيف الرقابة على المواد البلاستيكية

■ من اجتماع بلدي الظاهرة

العمانية: عقد المجلس البلدي بمحافظة الظاهرة أمس اجتماعا برئاسة سنيدي بن حميد الشعيلي نائب رئيس المجلس البلدي بالمحافظة بحضور أعضاء المجلس، تم خلال الاجتماع مناقشة الموضوعات المدرجة على جدول أعماله من بينها مقترح تكثيف الرقابة على المواد البلاستيكية التي تستخدم لتغليف وتعبئة المواد الغذائية، كما استعرض المجلس أهم الموضوعات الواردة بمحضر اجتماع لجنة الشؤون البلدية الخامس بولاية عبري وكذلك محضر اجتماع لجنة الشؤون البلدية بولاية ضنك لشهر سبتمبر ٢٠١٧م.

«بلدي» مطرح يبحث إعادة تأهيل شارع الحمرية

■ جانب من اجتماع لجنة الشؤون البلدية بولاية مطرح

مطرح - عيسى بن عبدالله القصابي

ناقشت لجنة الشؤون البلدية بولاية مطرح العديد من المطالب الخدمية أبرزها ما يقوم به بعض الشباب في قيادة الدراجات الهوائية والنارية بسرعة عالية على ممر المشاة بالطريق البحري معرضين الآخرين لمخاطر حوادث الاصطدام، كما ناقشت اللجنة تحويل بعض المداخل والمخارج لبعض المواقع المواجهة للطريق البحري خاصة أن بوضعها الحالي تسبب أزمة مرورية في الازدحام وتغيير اللوحات ستعطي انسيابية في الحركة المرورية.

واعتمدت اللجنة تقرير زيارة لجنة دراسة كاسرات السرعة بتحديد مواقع الكاسرات بمختلف أحياء الولاية، وناقش الاجتماع المطالبات الخدمية التي تقدم بها مشايخ ورشداء وأعيان حلل وحارات مدينة روي ومن أهمها إعادة تأهيل شارع الخدمات الممتد من دوار الحمرية وحتى الشارع العام مع وضع كاسرات السرعة ومخطط عبور المشاة مع اللوائح الإرشادية، وناقش الحضور وضع حالة سبلة حلة السد من جراء ما تسببته الشركة المنفذة لمشروع تقاطع وادي عدي.

واستمع أعضاء اللجنة إلى بعض الملاحظات من قبل المشايخ حول وجود بقايا سد روي، الذي أزالته الشركة المنفذة لمشروع تقاطع وادي عدي والمطالبة بحمايته من الاندثار كونه يعتبر أحد المعالم التراثية، بالإضافة إلى العديد من المطالب الخدمية التي تمت إحالتها إلى الجهات المعنية كل باختصاصه، وبعد انتهاء الاجتماع قامت اللجنة بزيارة ميدانية لجميع المواقع والمرافق التي تمت مناقشتها للوقوف على الطبيعة. ترأس الاجتماع سعادة السيد أحمد بن هلال بن سعود البوسعيدي والي مطرح رئيس اللجنة، وجميع أعضاء اللجنة وذلك في سبلة حلة السد بمدينة روي.

مناقشة تشكيل فريق تطوعي موحّد وإنشاء مجالس ولائحة للزكاة ببركاء

■ من اجتماع لجنة التنمية ببركاء

بركاء - سيف السيابي

عقدت لجنة التنمية الاجتماعية بولاية بركاء أمس اجتماعها الثاني للعام الحالي، وذلك بمكتب والي الولاية ترأسه سعادة الشيخ عبدالله بن محمد البريكي والي بركاء رئيس اللجنة.

وقد تمت خلال الاجتماع مناقشة عدد من الموضوعات المهمة التي تخدم أبناء الولاية منها تشكيل فريق تطوعي موحد على مستوى الولاية يضم جميع الفرق التطوعية الحالية تحت إدارة واحدة، كما أقرت اللجنة دعم بعض مشروعات المجالس العامة، وناقشت برامج الاستثمار الاجتماعي التي تم استعراضها على جميع الأعضاء، واستعرضت اللجنة كذلك دراسة إنشاء عدد من المجالس العامة منها مجلس قرية السوادي ومشروع مجلس قرية العقدة، كما تم استعراض ومناقشة اللائحة التنظيمية للزكاة وذلك بناء على خطاب سعادة الشيخ محافظ جنوب الباطنة.

في نهاية الاجتماع باركت اللجنة مشروع الزواج الجماعي الذي سيقام في الولاية في الـ١٢ من يناير المقبل الذي يضم ٧٠ عريسا من مختلف ولايات محافظات السلطنة وكذلك من جنسيات آسيوية، حيث تتكفل اللجنة بجميع مصاريف عقد الزواج.

«بلدي» مقشن يستعرض عددا من مقترحات الأهالي

■ من اجتماع لجنة الشؤون البلدية بولاية مقشن

مقشن - مبارك بن سعيد الكثيري

استعرضت أمس لجنة الشؤون البلدية بولاية مقشن خلال اجتماعها التاسع لهذا العام عددا من الموضوعات المدرجة بجدول الأعمال وبحث الرسائل الواردة للجنة من الجهات الحكومية بالإضافة إلى مناقشة بعض المقترحات من أهالي الولاية.

ترأس الاجتماع سعادة الشيخ أحمد بن مسلم جداد والي مقشن رئيس اللجنة.

السلطنة تشارك في التحضير لأعمال المؤتمر الـ١٦ لوزراء التعليم والبحث العلمي

■ وفد السلطنة في الاجتماع

■ من الاجتماع التحضيري لوزراء التعليم والبحث العلمي

القاهرة - عمان - نظيمة سعد الدين

عقد أمس خبراء التعليم وممثلو الجامعات بالدول العربية اجتماعا لهم؛ وذلك للتحضير لأعمال المؤتمر السادس عشر لوزراء التعليم والبحث العلمي في الدول العربية الذي ستعقد فعالياته اليوم ، تحت عنوان «التعليم العالي وعالم العمل والإنتاج: رؤية جديدة» بتنظيم وتعاون مشترك بين الأمانة العامة لجامعة الدول العربية والمنظمة العربية للتربية والثقافة والعلوم (الألكسو) ومنظمة العمل العربية.

وشارك في فعاليات المؤتمر وفد من السلطنة ضم الدكتور عبدالله بن جمعة وسيف بن حميد الشملي بالإضافة إلى وفود من ست عشرة دولة عربية، وعدد من المنظمات العربية والدولية بالإضافة إلى منظمات العمل العربي المشترك ، وناقش الخبراء خلال الاجتماع أوراق العمل المقدمة من الألكسو ومن منظمة العمل العربية حول التخطيط لعلاقة مؤسسات التعليم العالي في الوطن العربي مع مؤسسات العمل والإنتاج في سبيل تحقيق أهداف التنمية المستدامة حتى عام ٢٠٣٠، كما استعرض المشاركون في الاجتماع التقارير الوطنية المقدمة من بعض الدول حول السياسات المتبعة والتجارب الناجحة في مجال ربط التعليم العالي ومخرجاته بمتطلبات التنمية.

وأكد المشاركون أهمية موضوع التعامل مع الأزمات المركبة التي تواجهها عدد من الدول العربية التي تعاني من النزاعات، حيث أسفرت تلك النزاعات عن إلحاق الأضرار الجسيمة بمنظومات التعليم العالي بها، علاوة على الأزمات الاقتصادية والتشغيلية الخانقة بسبب انهيار البنى التحتية وتشريد ولجوء الملايين من سكانها، الأمر الذي أكد معه المشاركون أهمية الدعوة إلى وضع التصورات العملية لمراحل ما بعد الأزمة وإعادة الإعمار، كما يتطلب تأهيل القوى البشرية فيها للعودة إلى أوطانهم وإعادة بنائها من جديد، وأكد الخبراء في اجتماعهم أهمية تضافر الجهود للنهوض بالتعليم العالي وتحسين جودته خدمة لأهداف التنمية المستدامة ٢٠٣٠ وتلبية احتياجات سوق العمل بالمنطقة وتحقيق مجتمع المعرفة.

■ جانب من الحضور في حلقة العمل

بحث آلية استخدام التقنيات التفاعلية بجامعة السلطان قابوس

نظم مركز التميز في التعليم والتعلم بجامعة السلطان قابوس صباح أمس حلقة عمل حول استخدام التقنيات التفاعلية؛ بهدف إشراك الطلبة نحو تعلم أعمق، قدمها الدكتور باتريك غيلباود، أستاذ مشارك في كلية الدراسات العليا بجامعة وينثروب بالولايات المتحدة الأمريكية.

وتسعى حلقة العمل إلى مساعدة المدربين على تعزيز مشاركة المتعلمين وتفاعلهم وتحفيز أدائهم وإنجازهم من خلال التكامل الدقيق بين الأدوات التفاعلية التربوية والتقنيات في المقررات الدراسية، وساعدت دروس حلقة العمل المشاركين على فهم نظريات التعلم ذات الصلة باستخدام التقنيات التفاعلية لدعم التعليم وتقييم التدريس الفعال والمناهج التعليمية التي تركز على زيادة مشاركة المتعلمين وتفاعلهم، وساعدت الحلقة على خلق أنشطة تعليمية نشطة قائمة على الاستقصاء ترتكز على أساليب التدريس وتدعم أفضل الممارسات فيه، وفهم الحاجة إلى استخدام مجموعة متنوعة من الأنشطة التعليمية لمعالجة أنماط التعلم المختلفة؛ واختيار وتوظيف التقنيات لتحقيق نتائج التعلم المرجوة. وتضمنت الحلقة ست جلسات. تناولت الجلسة التقديمية مقدمات وأساليب تدريس أعضاء هيئة التدريس، فيما ناقشت الجلسات الأخرى مواضيع حول نظريات التعليم وكذلك مناهج التدريس التي تدعم التعليم والتعلم باستخدام التكنولوجيا، كما تم عرض أساليب التدريس والتعليم وأدوات تفاعلية لإتقان التعليم على المستوى الفردي والجماعي، وتضمنت الجلسة الأخيرة دراسة استقصائية لتقييم نتائج حلقة العمل.

الجدير بالذكر أن الدكتور غيلباود لديه خبرة في التدريس والبحث في مجال تقنيات التعليم المعزز، والممارسات التعليمية المبتكرة.

خبراء في اللجنة الاستشارية الدولية لمجلس البحث العلمي يؤكدون:

التحديات البيئية في السلطنة تتمثل في معالجة مياه الصرف الصحي والحفاظ على الثروة البحرية

قال البروفيسور بيرك هارد راو هوت رئيس اللجنة الاستشارية الدولية لمجلس البحث العلمي: إن من أهم التحديات في السلطنة التي ينبغي بحثها هي إيجاد فرص العمل والتحديات البيئية، وجاء ذلك في لقاء معه على هامش حضوره لفعاليات الملتقى السنوي للباحثين، وتقوم اللجنة الاستشارية على المساعدة في إيجاد أفضل الطرق لحل التحديات البحثية في عمان.

وتتمثل التحديات الكبرى في إيجاد فرص العمل وتحديات البيئة، حيث ينقل أعضاء اللجنة خبراتهم من دول أخرى إلى عمان ونأمل أن ننجح في تحقيق ذلك، مضيفا أن التحديات البيئية في عمان لا تقتصر على تغير المناخ فحسب، وهو الذي يشكل تحديا عالميا كبيرا على الصعيد الدولي، وإنما يشمل كذلك معالجة مياه الصرف الصحي والتخلص من النفايات والحفاظ على الثروة البحرية. وقال: إن كل هذه الأمور مهمة جدا لعمان، ولا بد من إجراء بحوث لمعالجة كل هذه المشاكل موضحا أن الاستدامة ليست مجرد بحوث وإنما تكون حاضرة في كافة المشاريع كمشاريع إيجاد فرص العمل والبيئة والسلامة على الطريق وتوفير الطاقة ونقل الطاقة؛ لذلك يجب أن تكون الاستدامة دائما حاضرة. ويرى البروفيسور بورك هارد راو هوت أن مجلس البحث العلمي قام بعمل جيد جدا حتى الآن نظرا لأن عمره لا يتعدى عشرة أعوام.

وقال: في البداية يجب أن تتعلم كيفية تبني البحوث في بلد كان قبل ٥٠ عاما لا يملك أي بحث مضيفا أن مجلس البحث العلمي كان ناجحا جدا في معالجة القضايا وركز على بناء القدرات كلما تم إجراء أي نوع من البحوث، من جانبها قالت البروفيسورة جيرال دين ريتشموند، رئيسة كرسي بحثي في العلوم وبروفسورة في قسم الكيمياء في جامعة اوريجون عضو اللجنة الاستشارية الدولية لمجلس البحث العلمي: في السنتين ونصف التي عملت فيها في اللجنة الاستشارية الدولية للمجلس لاحظت تقدما في جودة البحوث التي تجرى من عمان، وأعتقد أن مجلس البحث العلمي وضع أقدامه على الأرض وهو جاهز للانطلاق وحان الوقت الآن للتركيز على القضايا الرئيسية المهمة للحكومة والسكان، وتضيف البروفيسورة ريتشموند: أعتقد أن المرحلة التالية الآن للبحث والابتكار في عمان هي اتخاذ القرارات الصعبة بشأن المجالات التي سنركز عليها من أجل أن تتجاوز اقتصاد النفط والغاز.

■ خلال أعمال لطلبة البحث العلمي في المختبرات

■ البروفيسور بيرك هارد راو هوت

■ البروفيسورة جيرالدين ريتشموند

التوجهات البحثية العالمية

وفيما يتعلق بالتوجهات البحثية العالمية الحالية ترى البروفيسورة ريتشموند أن هناك أربعة توجهات رئيسية حاليا فإن التوجه الأول هو زيادة التركيز على البحوث التي تجمع بين الكثير من التخصصات المختلفة، في حين أن التوجه الثاني هو الاتفاق المشترك من قبل الباحثين على الحاجة إلى إجراء بحوث علمية حول تغير المناخ وكيفية تأثيره على الدول، وأضافت: أرى أيضا الكثير من التركيز على تحويل المشاريع البحثية إلى مشاريع ابتكارية على جميع المستويات، من طلبة الدراسات العليا إلى طلبة ما بعد الدكتوراه إلى أعضاء الهيئة التدريسية والتوجه الرابع هو زيادة اهتمام الشباب الذين يلتحقون ببرامج الدكتوراه ليس فقط للذهاب والعمل في المختبرات، وإنما لإجراء أعمال مرتبطة بقضايا سياسات العلوم وقضاياه في منظمات غير ربحية أو حتى في مجالات التواصل العلمي

الملتقى السنوي للباحثين

وتعليقا على الملتقى السنوي للباحثين الذي أقيمت نسخته الرابعة الأسبوع الماضي قال البروفيسور بور كارد راو هوت: الملتقى السنوي للباحثين ضروري تماما لتغيير ثقافة الناس بعد فترة من الزمن حيث ينبغي أن يكون الناس على وعي بأهمية البحث العلمي، وبالنسبة لأولئك الذين يفوزون بالجائزة الوطنية على سبيل المثال فهو نوع من الدافع للآخرين للسير على خطاهم، وأقترح أن يقوم مجلس البحث العلمي بإقناع الحكومة بتخصيص يوم واحد من العام كيوم للبحث العلمي.

يذكر أن اللجنة الاستشارية الدولية لمجلس البحث العلمي تضم نخبة من العلماء ذوي الخبرات والتجارب الدولية من داخل السلطنة وخارجها، حيث راعى المجلس في اختياره لأعضاء اللجنة عدة أمور منها تنوع خبرات الأعضاء لتكمل بعضها البعض في التخصصات ولتمثل جميع القطاعات تمثيلا متوازيا من حيث التخصصات الأكاديمية المتنوعة والخبرة في القطاعات المختلفة الحكومية والخاصة والأكاديمية وقطاعات المجتمع المدني.

جامعة السلطان قابوس تنظم حلقة لأعضاء تحرير المجلات الأكاديمية

■ من حلقة تحرير المجلات الأكاديمية

نظمت جامعة السلطان قابوس حلقة عمل لتدريب أعضاء التحرير في المجلات الأكاديمية الـ٦ لاستخدام النظام الحديث لإدارة المجلات العلمية والدورية بهدف رفع كفاءة المحررين وإكسابهم خبرة عملية في العمل مع نظام إدارة المجلات العلمية المتوفرة على موقع الجامعة. قدم الحلقة التي استمرت يومين الدكتور علي رضواني من جامعة مالتيبي من إسطنبول. وحول أهمية الحلقة أكدت الدكتورة رحمة بنت إبراهيم المحروقية نائبة رئيس الجامعة للدراسات العليا والبحث العلمي أهمية تحسين المجلات العلمية في الجامعة باستمرار، وأن تكون متاحة مرئيا للقراء والأكاديميين من جميع أنحاء العالم، مشيرة إلى أن النظام الجديد الذي تم تقديمه في حلقة العمل لا يكفل فقط تطبيق قضايا كحق المؤلف واتفاقيات المؤلفين وإضافة معرف الوثيقة الرقمي (دوي) والأرقام الدولية المعيارية مثل «إيسن» على نحو متسق ووفقا للطرق المتبعة دوليا في جميع المجالات، بل إن النظام الجديد يجعل مجلات جامعة السلطان قابوس متاحة لمجتمعات الأكاديميين والباحثين في جميع أنحاء العالم مما يؤكد الأهمية التي توليها الجامعة للبحث العلمي ونشر المعرفة الناتجة عنه وجعلها متاحة لكافة الباحثين في العالم. وأشارت إلى أن من ضمن أهداف الجامعة تعزيز جودة المجلات العلمية للجامعة ورفع مكانتها عالميا. ومن جانبه قام الدكتور علي رضواني بالتعريف بنظام إدارة الدوريات لضمان سهولة الوصول إلى هذه المجلات والدوريات واعتماد وفهرسة ست من مجلات الجامعة العلمية، واطلع المشاركون على الاتفاقية التي أبرمت مؤخرا بين جامعة السلطان قابوس والشركة المعلوماتية للنشر وذلك لإضافة واعتماد وفهرسة المجلات العلمية للجامعة في «بوابة جي» JGate الإلكترونية التي تعد أضخم قاعدة بيانات في العالم وتضم عددا كبيرا من المجلات العلمية والبحوث. وأشار إلى مواصلة الجهود لاعتماد وإضافة مجلة الدراسات التربوية والنفسية، ومجلة الآداب والعلوم الاجتماعية، ومجلة العلوم، ومجلة العلوم الزراعية والبحرية، في قاعدة بيانات سكوبوس. وذكر أن الجامعة تنوي الاشتراك في قاعدة بيانات «كليرفات» وهي إحدى قواعد بيانات الويب التي تهتم بمجالات العلوم.

«تطبيقية» نزوى تدرب حول استخدام نظام التسجيل الإلكتروني

متابعة - علي الذهلي

نظم مركز القبول والتسجيل بتطبيقية نزوى حلقة عمل توعوية وتدريبية حول استخدام نظام التسجيل الإلكتروني للمقررات الدراسية فصليا والبوابة الإلكترونية لطلبة البرنامج التأسيسي؛ وذلك استعدادا لقيامهم بعملية تسجيل المقررات الدراسية في الفصل القادم، وشارك في تقديم الحلقة كل من الدكتور سعود الشعيلي رئيس مركز القبول والتسجيل ويوسف القسيمي أخصائي قبول وتسجيل بالندب وحافظ الشيباني منسق بعمادة الكلية، وتحدث الدكتور رئيس القبول والتسجيل عن أهمية التسجيل الإلكتروني وفلسفة نظام التسجيل والأمور التي يجب مراعاتها عند تسجيل المقررات الدراسية.

■ من الحلقة التدريبية

وقدم يوسف القسيمي شرحا تفصيليا وتطبيقا عمليا عن طريقة استخدام البوابة الالكترونية وأهميتها للطالب، وبعد ذلك قدم حافظ الشيباني شرحا عمليا وتطبيقيا عن كيفية تسجيل المقررات واستخدام الجدول الدراسي في نظام معلومات الطلبة، كما تم الرد على جميع استفسارات الطلبة. يذكر أن مركز القبول والتسجيل يقوم بعقد حلقات عمل توعوية وتدريبية فصليا للطلبة، كما يقوم بإرسال رسائل نصية للتوعية بأهمية التسجيل ومعلومات النظام الأكاديمي والبوابة الإلكترونية.

■ من مشروع الخدمات الإلكترونية

التعريف بمشروع الخدمات الإلكترونية لكليات العلوم التطبيقية

قدم فريق التميز المؤسسي الأوروبي التابع للمديرية العامة لكليات العلوم التطبيقية مؤخرا عرضا مرئيا لموظفي كلية التربية بالرستاق حول مشروع الخدمات الإلكترونية. وقد تعرف موظفو الكلية على الخدمات الإلكترونية المقدمة للطلبة الحاليين، وخريجي كليات العلوم التطبيقية وكليات التربية والكليات المتوسطة سابقاً، حيث يوفر الموقع خدمة استخراج بدل مفقود من شهادات التخرج وكشف العلامات، وكذلك خدمة تصديق الشهادة وكشف العلامات، وخدمة ترجمة الشهادة وكشف العلامات، وخدمة توصيف برنامج، وخدمة تعديل بيانات الطالب. يذكر أنه من المزمع تدشين الخدمات الجديدة قريبا على الموقع الإلكتروني الموحد لكليات العلوم التطبيقية.

مناقشة التعديلات على الدليل الاسترشادي للمجالس الطلابية

■ اللجنة الرئيسية للمجالس الاستشارية الطلابية بمؤسسات التعليم العالي

ناقشت اللجنة الرئيسية للمجالس الاستشارية الطلابية بمؤسسات التعليم العالي أمس التعديلات المقترحة من قبل الفريق المكلف بمراجعة الدليل الاسترشادي للمجالس الاستشارية الطلابية بمؤسسات التعليم العالي، حيث قامت اللجنة بمراجعة وتقييم الضوابط واللوائح التي تضمنها الدليل بعد سنتين من إصداره، وذلك بناء على ملاحظات واقتراحات مؤسسات التعليم العالي الحكومية والخاصة على كافة البنود التي تضمنها الدليل.

وتم خلال الاجتماع مناقشة مجموعة الملاحظات والاقتراحات، وتم إدراج وإجراء بعض التعديلات بناء على اتفاق الأعضاء، وكان أبرز المحاور التي تم التعديل فيها مدة رئاسة المجلس والعضوية واشتراطاتها وآليات الترشيح والانتخاب ومواعيدها وغيرها من البنود التي تخدم أهداف هذه المجالس الاستشارية، كما تم الاطلاع على قوائم انتخابات المجالس الاستشارية الطلابية بمؤسسات التعليم العالي.

ترأس الاجتماع سعادة الدكتور عبدالله بن محمد الصارمي وكيل وزارة التعليم العالي بحضور سعادة الدكتور سعيد بن حمد الربيعي أمين عام مجلس التعليم، وسعادة خالد الفرعي رئيس لجنة التربية والتعليم والبحث العلمي بمجلس الشورى، والمكرم الدكتور بخيت المهري رئيس لجنة التعليم بمجلس الدولة، وعدد من المسؤولين بمؤسسات التعليم العالي الحكومية والخاصة والطلاب المنتخبين كأعضاء في اللجنة الرئيسية.

كلية مزون تحتضن طلابا من ٢٣ دولة

أكد جهاد جبارين مدير شؤون الطلاب بكلية مزون أن الكلية تمكنت خلال فترة وجيزة من الزمن من استقطاب طلاب من خارج السلطنة للدراسة بها، موضحا أن هناك ما لا يقل عن ٨٠ طالبا من غير العمانيين يدرسون بالكلية من ٢٣ دولة مثل الأردن وفلسطين والإمارات والسعودية وأمريكا والهند وباكستان والجزائر ومصر وتنزانيا والسودان ونيجيريا وإيران وسوريا والصين وتركيا وبنجلاديش واليمن وفنزويلا ولبنان وبلغاريا والعراق والمغرب. وقال إن رصانة البرامج المطروحة والارتباط الأكاديمي مع جامعة عريقة ساهمت بدور فعال في استقطاب هؤلاء الطلاب. وأضاف جبارين أن هذا التعدد في جنسيات الطلبة الدارسين أوجد بيئة جامعية تنافسية ويجعل من تلاقي هؤلاء الطلبة في الكلية فرصة لتعدد الثقافات وبالتالي إثراء المعارف الطلابية.

■ جهاد جبارين

«تعليمية» جنوب الشرقية تستضيف التدقيق على نظام الجودة

صور - سعاد العلوي

■ فريق التدقيق الخارجي خلال زيارته «تعليمية» جنوب الشرقية

استضافت المديرية العامة للتربية والتعليم بمحافظة جنوب الشرقية أمس فريق التدقيق الخارجي على نظام إدارة الجودة على دوائر المطابقة بالمديرية برئاسة المدقق الخارجي صلاح الدين عايش من شركة لويدز ريجستر كوالتي أشوارنس حيث يأتي التدقيق من منطلق الالتزام بالمعايير والأسس التي من خلالها تم تبني نظام إدارة الجودة والتعريف بمدى تطابق تنفيذ العمليات والضوابط في تحقيق الأهداف المرجوة في سياسة الجودة حيث تسعى المديرية العامة للتربية والتعليم بجنوب الشرقية الى تجديد شهادة الموافقة والإشهاد في نظام إدارة الجودة والممنوحة لها في عام ٢٠١٥ وفق متطلبات الأيزو ٢٠٠٨ : ٩٠٠١ لخدمات دائرة التخطيط ودائرة الشؤون الإدارية وقسمي ضبط الجودة وخدمة المراجعين.

وقد بدأت خطة التدقيق بالجلسة الافتتاحية بحضور الدكتور ناصر بن عبدالله العبري مدير عام «تعليمية» جنوب الشرقية ومديري العموم المساعدين ومديري دوائر التخطيط والشؤون الإدارية ورؤساء الأقسام وأخصائي ضبط الجودة بالمحافظة بعدها قام الفريق بالتدقيق في يومه الأول وفق برنامج محدد تم خلاله التدقيق على مكتب المدير العام وقسم ضبط الجودة وقسم خدمة المراجعين ودائرة التخطيط وأقسامها حيث شمل التدقيق مهام المدير العام وعملية تيسير وتطوير نظام إدارة الجودة وعملية الاتصال الداخلي وعملية الشكاوى وعملية تخطيط الاحتياجات التعليمية والإحصاء والمؤشرات التربوية بالدوائر التعليمية وإجراء إعداد التشكيلات المدرسية وإجراء تخطيط الاحتياجات من الأبنية بالدوائر التعليمية وإجراء الإحصاء والمؤشرات وتوفير البيانات المكانية والوصفية.

فيما يشمل اليوم الثاني التدقيق على دائرة الشؤون الإدارية وأقسامها وتتمثل في عمليات الشؤون الإدارية بالدوائر التعليمية وإجراء الإجازات وإنهاء الخدمة وحفظ الملفات بالمحافظات وصرف وإيقاف البدلات وإجراء التحكم في المراسلات الصادرة والواردة وحفظها والترحيل والسفر بالدوائر التعليمية وإجراءات النقل والندب الداخلي بالدوائر التعليمية وتوزيع النقل الخارجي والتعيينات بالمحافظات وإجراءات الخدمات والنقليات وإسكان المعلمين للمستحقين بالدوائر التعليمية إلى جانب الجلسة الختامية للتدقيق.

هذا ويشير مصطلح التدقيق الداخلي أو الخارجي الى الفحص المنهجي لنظام الجودة الذي يجريه مدقق الجودة على المستوين الداخلي أو الخارجي فهو جزء يحتل أهمية خاصة في نظام إدارة الجودة وعنصر رئيسي في معايير نظام الجودة وقد تمت الاستعانة من قبل جهة مانحة مستقلة وهي شركة لويدز ريجستر كوالتي أشوارنس في تأكيد منح الشهادة.

غدا .. تكريم الفائزين في مسابقة اقرأ للناشئة

ينظم مركز السلطان قابوس العالي للثقافة والعلوم غدا الخميس الحفل الختامي لتكريم الفائزين في مسابقة اقرأ للناشئة لعام ٢٠١٧م في نسختها الثامنة، تحت رعاية سعادة حبيب بن محمد الريامي أمين عام مركز السلطان قابوس العالي للثقافة والعلوم، وذلك في قاعة المحاضرات بجامع السلطان قابوس الأكبر.

وقد بلغ عدد الطلبة المتقدمين للمسابقة هذا العام (٢٢٥٧) طالبا وطالبة يمثلون (٤٩٠) مدرسة من جميع محافظات السلطنة. وتم توسيع نطاق المشاركة جغرافيًا ليصل عدد مراكز المسابقة إلى ١٧ مركزًا لتشمل بذلك جميع محافظات السلطنة، بعد استحداث مركز جديد في محافظة الوسطى.

جاءت المسابقة هذا العام بحلة جديدة وذلك من خلال إقامة المسابقة بالحضور الفعلي للمتسابقين تحقيقا لمبدأ الشفافية والتميز ولإبراز المواهب الكتابية الناشئة، حيث استقبلت مراكز المسابقة المشاركين الذين تنافسوا لتقديم أفضل ما لديهم في مجال الكتابة، وقد ركزت المسابقة على تعميق قيم سامية وطرح موضوعات مهمة مثل (بر الوالدين - المواطنة - القراءة - الحفاظ على البيئة - حوادث المرور) وغيرها من الموضوعات.

ونفذت المسابقة هذا العام على ٣ مستويات عمرية مختلفة: المستوى الأول للصفوف من الرابع إلى السادس (من مواليد ٢٠٠٦-٢٠٠٨)، المستوى الثاني للصفوف من السابع إلى التاسع (من مواليد ٢٠٠٣-٢٠٠٥)، والمستوى الثالث للصفوف من العاشر إلى الحادي عشر (من مواليد ٢٠٠١-٢٠٠٢).

وقد حققت المسابقة الأهداف المرجوة منها من خلال إظهار الطاقات الإبداعية في مجال الكتابة لأبنائنا الطلبة وساهمت في غرس عادة القراءة وتعويدهم على المطالعة الهادفة، وأفرزت ناشئة لديهم من المواهب الكتابية مما يبشر بمستقبل واعد في مجال الكتابة.

«تعليمية» شمال الباطنة تحتفل باليوم العالمي لذوي الإعاقة

صحار - عبدالله بن محمد المعمري

■ من التكريم

احتفلت المديرية العامة للتربية والتعليم بمحافظة شمال الباطنة ممثلة بقسم التربية الخاصة باليوم العالمي لذوي الإعاقة، بحضور محمد بن مبارك السعيدي المدير العام المساعد لتعليمية شمال الباطنة بمشاركة عدد من طلبة وطالبات صفوف الدمج بمدارس المحافظة.

الاحتفال تضمن عددا من الفقرات التي تؤكد على المشاركة المجتمعية لطلبة وطالبات صفوف الدمج بقسميه الفكري والسمعي، حيث عبر الطلبة عن مواهبهم الابداعية في الحركة ولغة الإشارة من خلال تقديمهم لاستعراضات وطنية وغنائية وإنشادية، بالإضافة إلى أوبريت من أجل التعليم الذي جسدت كلماته التطور الذي شهدته قطاع التعليم منذ فجر النهضة المباركة، وما حظي به الأطفال ذوو الإعاقة من اهتمام تعليمي في مختلف المراحل الدراسية.

وفي الختام قام راعي المناسبة بتكريم الطلبة والطالبات ومعلمي ومعلمات الدمج بمدارس المحافظة والمشاركين والمساهمين في إنجاح فعاليات الاحتفال.

تكريم المجيدين في برنامج التنمية المعرفية بـ«تعليمية» ظفار

صلالة - مكتب (عمان) - عامر الرواس

■ جانب من التكريم
تصوير - عاصم باحجاج

أقيم على مسرح كلية العلوم التطبيقية بصلالة حفل تكريم المجيدين في برنامج التنمية المعرفية للعام الدراسي الماضي ٢٠١٦ ـ ٢٠١٧ برعاية سعادة عبدالله بن عقيل أحمد ابراهيم القائم بأعمال نائب محافظ ظفار وبحضور الدكتور الشيخ الوليد بن سعيد بن سنان الهنائي مدير عام المديرية العامة للتربية والتعليم بمحافظة ظفار وعدد من المسؤولين والتربويين وأولياء الأمور.

واستعرض محمد بن عقيل الكاف مدير دائرة التقويم التربوي في كلمة له جهود الوزارة في الاهتمام بهذا البرنامج وأثنى على جهود العاملين في البرنامج الذي يعد أحد البرامج التربوية النوعية التي تنسجم مع الرؤية الثاقبة لحضرة صاحب الجلالة السلطان قابوس بن سعيد المعظم - حفظه الله ورعاه - في تنمية الموارد البشرية بما يساهم في التنمية المجتمعية بأشكالها المتعددة.

وقال: إن وزارة التربية والتعليم أولت اهتماما خاصا بمواد العلوم والرياضيات في جميع مراحل التعليم المدرسي إلى جانب المواد الأخرى حيث يأتي تنظيم هذا البرنامج العلمي الوطني في مهارات الرياضيات والعلوم ومفاهيم الجغرافيا البيئية لتعزيز ما تقوم به من تطوير وتحديث واهتمام بهدف رفع قدرات الطلبة علميا ومهاريا وتشجيعهم على تحقيق الأهداف التعليمية بشكل أفضل من خلال بث روح المشاركة والتعاون والعمل الجماعي والتنافس العلمي الإيجابي بينهم وتوجيههم للاستفادة من التقنيات العلمية الحديثة واستخدام المنهجية العلمية في تنفيذ المشروعات والبحوث العلمية وفق المعايير العالمية.

■ جانب من المعرض

وقدم علي بن محاد بيت فاضل رئيس قسم الابتكار والأولمبياد العلمي خلال الحفل عرضا مختصرا حول نتائج برنامج التنمية المعرفية للعام الدراسي الماضي، ثم قام راعي المناسبة بتوزيع شهادات التقدير والجوائز على المجيدين والمدارس الفائزة بالمسابقات الشفهية على مستوى المحافظة.

وقال الدكتور الشيخ الوليد بن سعيد بن سنان الهنائي: إن هذا التكرم جاء ليكون دافعا للطلبة، مثمنا جهود الطلاب وإنجازاتهم المشرفة على مستوى المحافظة أو السلطنة، معربا عن تقديره لجميع الكوادر الإدارية والفنية في الميدان التربوي لجهودهم في سبيل الرقي بمستويات الطلبة والطالبات التحصيلية.

تنفيذ مشروع برنامج «فلنقرأ» بمدارس المضيبي

■ جانب من المشروع

المضيبي - علي بن خلفان الحبسي

نفذت المديرية العامة للتربية والتعليم بمحافظة شمال الشرقية مشروع برنامج «فلنقرأ» في مدارس المحافظة، ويهدف إلى تنمية حب القراءة لدى الطلبة والطالبات وتوسيع مداركهم العلمية ورفع مستوياتهم التحصيلية.

وقامت إدارات المدارس والمعلمون المشرفون على المشروع وأخصائيو مصادر التعلم بدور مهم في نجاح المشروع الذي عقد مؤخرا وذلك من خلال تنفيذ الخطط والبرامج الداعمة له إلى جانب دور البيت والأسرة المكمل لهذه الجهود من خلال تشجيع أبنائهم على القراءة وحب الإطلاع.

وقالت عزاء بنت ناصر الحبسية مديرة مدرسة الفتح للتعليم الأساسي بولاية المضيبي: إن المدرسة وضمن فعاليات هذا البرنامج استضافت مجلة مرشد لإقامة حلقة عمل تدريبية في القراءة بعنوان «هيا نقرأ مع مرشد» قدمها مهنا السلطاني، وتضمنت عدة أركان شملت ركن القارئ المبدع وركن المؤلف الصغير وركن مكتبتي الصغيرة.

ملتقى بـ«تعليمية» الداخلية يستعرض مبادرات أخصائيي التوجيه المهني

نزوى - أحمد الكندي

■ من أوراق العمل

نظّم قسم التوجيه المهني بتعليمية محافظة الداخلية برنامج الإنماء المهني الذي استهدف أخصائيي التوجيه المهني بمدارس المحافظة وذلك لاطلاعهم على مستجدات برنامج التوجيه المهني وتبادل الخبرات وكيفية تفعيل البرنامج بالدارس لخدمة الطلاب وتوجيههم بطريقة جيدة لاختيار مقررات الدراسة بالإضافة إلى مناقشة بعض المبادرات التي يقوم بها أخصائيو التوجيه المهني بالمدارس.

وقد افتتح البرنامج بحضور ناصر بن علي الخياري المدير العام المساعد للتخطيط وتنمية الموارد البشرية وتقنية المعلومات بالمديرية الذي أشار إلى أن البرنامج يأتي تواصلا مع سلسلة البرامج والمبادرات التي يقيمها القسم في سبيل تفعيل البرنامج بالمدارس ومساندة الطلبة والطالبات وكذلك تبادل الخبرات بين الأخصائيين، وقد شهد البرنامج الذي أقيم بمركز التدريب التربوي والإنماء المهني بنزوى عددا من أوراق العمل والمبادرات المتنوعة من الحقل التربوي بمشاركة قرابة ثمانين من الأخصائيين والأخصائيات، ويأتي برنامج الإنماء المهني ضمن البرامج غير المركزية وهو مبادرة من القسم لإعطاء الفرصة لأخصائيات التوجيه المهني بتقديم أوراق عمل إلى جانب رفع مستوى الكفايات المهنية وتعزيز لدور التنمية المهنية الذاتية حيث أشرف على تنفيذه كل من أمل الحضرمية وجيهان الرواحية مشرفتي التوجيه المهني بالمحافظة.

وقد بدأت أوراق العمل بتقديم ورقة عمل عن ريادة الأعمال قدّمها عادل الحبيشي مستشار أول في مجال الاستشارات الإدارية للأعمال التجارية بمركز الزبير للمؤسسات الصغيرة تناول فيها مفهوم ريادة الأعمال وكيفية تطبيقها، حيث هدفت الورقة الى تنمية اتجاهات ومعارف أخصائيي التوجه المهني لريادة الأعمال وتعزيز أدوار أخصائيي التوجيه المهني حول تنمية ثقافة ريادة الأعمال وتنمية كفايات أخصائيي التوجيه المهني حول ريادة الأعمال وتم التطرق لخطوات تنفيذ المشروعات الريادية ومكونات نموذج العمل، وأهميته وعرضها بطرق تفصيلية ليتسنى لأخصائيي التوجيه المهني الوصول إلى الفهم العميق لريادة الأعمال، كما عرضت الورقة العديد من الأمثلة على مشروعات ريادية في السلطنة والخطوات التي مرت بها للوصول إلى الاسم التجاري المعروف بالسوق العالمي والعماني على الصعيد المحلي، كما ركزت كذلك على أدوار أخصائيي التوجيه المهني في زرع وتأصيل ثقافة ريادة الأعمال للطلبة داخل المدرسة.

وفي اليوم الثاني تواصلت الفعاليات بتقديم جملة من أوراق العمل بدأت بورقة (تعلم لغتي وتواصل معي) قدّمتها الأخصائية موزة الإسماعيلية من مدرسة العين بنزوى ثم قدّمت الأخصائية شيخة اليحيائية من مدرسة المعمورة بولاية بهلا ورقة بعنوان (مستشارة التوجيه المهني) بهدف تعزيز التواصل بين طالبات المدرسة والتوجيه المهني وورقة اصنع بحياتك أفكارا للأخصائية نجوى التوبية من مدرسة الشعثاء وعرض أنشطة كتاب مسارك المهني إلكترونيا للأخصائية شمسة العبرية من مدرسة نزوى وورقة طريقة إعداد الاستبانات ضمن خدمات جوجل من تقديم الأخصائية آمال الراجحية من مدرسة الشعثاء بنزوى وكيفية استخدام استوديو جوجل للصور للأخصائية سالمة الشقصية من مدرسة زينب بنت علي ببهلا بالإضافة إلى عرض لبعض المشروعات الطلابية مثل فكرة مشروع إعداد سلسلة من المقابلات في مختلف البيئات المهنية كبيئة جامعة السلطان قابوس كلية الآداب بهدف التعرف على طبيعة الدراسة بالتخصصات المختلفة والتعريف بمشروع نماء لتنمية ثقافة الطفل حيث يتناول المشروع مفهوم الصناعة وأهميتها وأنواعها للمراحل المختلفة بطريقة الاستقصاء والتحليل وذلك بهدف التأكيد على الدور المهني وعملية غرس المفهوم المهني عند الطلبة من مراحلهم العمرية المبكرة كذلك ناقشت ورقة العمل الصناعة على الصعيدين العالمي والمحلي المتمثل في سلطنة عمان والمشروع يسلّط الضوء على الصناعات القديمة والحديثة والمأمول من مستقبل الصناعات حسب ما ترسمه الفئة المستهدفة من المشروع.

«بعلمي وسلوكي أرقى» ندوة تربوية بسمائل

سمائل - ناصر الشكيلي

■ خلال تكريم المشاركين

أقيمت بسمائل ندوة تربوية بعنوان «بعلمي وسلوكي أرقى» تحت رعاية المكرم خميس بن سعيد السليمي عضو مجلس الدولة، وبحضور الدكتور سيف بن محمد الرحبي مدير مكتب الإشراف التربوي بسمائل، ومديري ومديرات مدارس ولاية سمائل، وجمع غفير من التربويين وأولياء الأمور والطلبة والطالبات، ضمن الفعاليات الثقافية لمجالس الآباء والأمهات بولاية سمائل، وتزامنا مع الاحتفالات بالعيد الوطني السابع والأربعين المجيد.

وقبل بدء الندوة قام راعي الندوة بافتتاح المعرض المصاحب، والذي ضم لوحات فنية من أعمال الطلبة، ومجموعة من الابتكارات العلمية من جماعات النادي العلمي بمدارس الولاية.

أدار الندوة أحمد بن راشد الجابري مدير مدرسة مازن بن غضوبة، واشتملت على ثلاث أوراق عمل، حملت الأولى عنوان (التنمر) قدمتها ابتسام بنت منصور التوبية وطرحت من خلالها مجموعة من الموضوعات المهمة، مثل التعرف على سلوك التنمر والطالب المتنمر والضحية والمتفرج، كما تعرف الحضور على أنواع التنمر ومظاهره، وعلاقة التنمر بالتحصيل الدراسي، وأخيرا طرحت الورقة أساليب التدخل الصحيحة مع سلوك التنمر، وكيفية علاج هذه الظاهرة.

أما الورقة الثانية فقد حملت عنوان (كيفية تعزيز الدافعية لدى الطلبة)، وقدمتها سميرة البيمانية وقد تحدثت عن تعريف الدافعية، ودور الأسرة والمدرسة في تعزيزها، وأساليبها مثل التشجيع وعدم المقارنة مع الإخوة والزملاء، وتقديم الهدايا المناسبة للطالب، وتهيئة البيئة المناسبة للدراسة والعيش. فيما استعرض الدكتور بدر بن سعود الدغيشي (دور الآباء في تربية النشء) حيث تحدث فيها عن أدوار الآباء تجاه أبنائهم، وحق الأبناء في الرعاية والاهتمام والمتابعة الدراسية، وفي المقابل ما يجب على الأبناء القيام به تجاه آبائهم وأمهاتهم، وضرورة التمسك بالقرآن الكريم والمداومة على قراءته وحفظه من أجل النجاح والتفوق، وأهمية التمسك بالقيم الاجتماعية الصحيحة والعادات والتقاليد، كما وجّه للطلبة الحاضرين مجموعة من النصائح للتركيز الدراسي والتحصيل.

وتم تكريم المشاركين في الندوة والداعمين لها.

الآراء المنشورة في أفكار وآراء تعبّر عن وجهة نظر كتابها ولا تعبّر بالضرورة عن رأي الجريدة

كلمتنا

فعاليات متعددة ومتكاملة الأهداف

في تكامل وتناغم ، بالغي الأهمية والدلالة، تتواصل الجهود والفعاليات التي تستهدف الارتقاء بحياة المواطن العماني، وإعداده للقيام بدوره المنشود كشريك في عمليات التنمية وصنع القرار في مختلف المجالات، وذلك في إطار رؤية واسعة ومتعددة الجوانب، تتفاعل فيها مختلف الطاقات، والقطاعات، تحقيقا للأهداف السامية التي وضعها حضرة صاحب الجلالة السلطان قابوس بن سعيد المعظم – حفظه الله ورعاه – وفي مقدمها العمل على إسعاد المواطن العماني وتحسين مستويات المعيشة له، وفق الأولويات والإمكانيات المتاحة .

وفي هذا الإطار تم بتكليف سام من لدن حضرة صاحب الجلالة السلطان المعظم – أعزه الله – تكريم الفائزين بمسابقة السلطان قابوس للقرآن الكريم في دورتها السابعة والعشرين، وهي المسابقة التي يشارك فيها الأبناء والبنات في مراحل التعليم المختلفة، وغيرهم من المواطنين، وفق شروط المسابقة المعلنة والمعروفة على نطاق واسع، حيث تم تكريم ١٨ متسابقا، هم الفائزون بالمراكز الثلاثة الأولى في كل مستوى من مستويات الجائزة الستة بجوائز تقديرية، وتكريم ١٧ متسابقا آخرين بجوائز تشجيعية.

وتشهد هذه الجائزة الرفيعة إقبالا متزايدا عاما بعد آخر حيث بلغ عدد المتسابقين هذا العام ٢١٥٦ متسابقا ومتسابقة، وذلك في إطار الرعاية السامية لتنمية وتعميق القيم الإسلامية لدى أبنائنا وبناتنا وتنشئتهم على القيم العمانية الراسخة و التي حافظت، وتحافظ، على الشخصية العمانية الأصيلة .

من جانب آخر احتضنت السلطنة أعمال الملتقى الإقليمي للبرلمانيين في مجال العلوم والدبلوماسية، الذي عقد في مقر مجلس الدولة، والذي نظمته المنظمة الإسلامية للتربية والعلوم والثقافة (ايسيسكو) بالتعاون مع مجلس الدولة، وذلك تحت شعار « من أجل بناء جسور مستدامة بين الدول الأعضاء » وبمشاركة برلمانيين وخبراء من الدول العربية والإسلامية الأعضاء في منظمة التعاون الإسلامي. وقد ركز الملتقى على أهمية تعزيز التعاون الإقليمي عبر دبلوماسية العلوم، ودعم وتطوير دور برلمانات الدول الأعضاء ومساهمتها في تنمية العلوم والتكنولوجيا والابتكار، وتفعيل دورها في التنمية المستدامة والحوار الحضاري بين الشعوب.

وعلى صعيد آخر، وفي قطاع بالغ الأهمية أيضا، احتفل بنك التنمية العماني أمس بمرور أربعين عاما على تأسيسه، حيث تم الإعلان عن الاستراتيجية الجديدة للبنك والهوية المؤسسية له. ومن المعروف أن بنك التنمية العماني هو من أوائل البنوك التي أنشئت في السلطنة من أجل تقديم خدماتها الميسرة للمواطن العماني، وتوفير التمويل اللازم ليقوم بمشروعه الخاص، من أجل تشجيع الشباب على تأسيس مشروعاتهم الإنتاجية الصغيرة والمتوسطة، في قطاعات الاقتصاد العماني المتعددة. ومما له دلالة عميقة أنه خلال السنوات العشر الماضية، بلغ حجم التمويل الذي قدمه بنك التنمية العماني ٤٢٨ مليون ريال عماني(أي ما يزيد على مليار و١١٢ مليون دولار أمريكي)، وقد قام البنك بتمويل نحو ٤١ ألف مشروع، وفرت نحو ١٠٣ آلاف وأربعمائة فرصة تشغيل ذاتية، وهو إسهام كبير في الواقع، في إطار جهود حكومة جلالة السلطان المعظم – حفظه الله ورعاه – لدفع قطاع المشروعات الصغيرة والمتوسطة في إطار البرنامج الوطني لتعزيز التنويع الاقتصادي (تنفيذ) نظرا للأهمية الاقتصادية والاجتماعية لهذا القطاع الحيوي في الحاضر والمستقبل أيضا .

الشرعية الدولية السلاح الأهم في معركة القدس

د. أحمد سيد أحمد

،، يمثل قرار الرئيس ترامب في السادس من ديسمبر بنقل السفارة الأمريكية من تل أبيب إلى القدس خطوة خطيرة تحمل تداعيات سلبية كبيرة على عملية السلام وعلى الحقوق المشروعة للشعب الفلسطيني وتمثل انتهاكا صارخا للقانون الدولي ولقرارات مجلس الأمن التي تمثل الشرعية الدولية الضامنة لحقوق الفلسطينيين،،

كما أن قرار ترامب يغذي جذوة العنف والإرهاب في المنطقة ويدخلها في موجة جديدة من حالة عدم الاستقرار، وفي مقابل سياسة الأمر الواقع التي سعى ترامب لتكريسها فإن الشعب الفلسطيني يمتلك أهم سلاح وهو الشرعية القانونية والموقف الدولي الداعم له فقد عقد مجلس الأمن الدولي يوم الجمعة ٨ ديسمبر، جلسة طارئة لبحث القرار الأمريكي الاعتراف بشكل أحادي بالقدس عاصمة لإسرائيل. وباستثناء تأييد مندوبة الولايات المتحدة في المجلس للقرار، فقد أدانت ورفضت كل دول المجلس الخطوة الأمريكية وأكدت على أن القدس الشرقية هي مدينة محتلة كما أكدت على حل الدولتين. كما رفضت الدول الكبرى قرار ترامب وحذرت أيضا من تداعياته، حيث اعتبرت رئيسة الوزراء البريطانية تيريزا ماى أن بريطانيا لا توافق على قرار ترامب الاعتراف بالقدس عاصمة لإسرائيل قبل التوصل إلى اتفاق نهائي حول وضعها»، مؤكدة أن مقر السفارة البريطانية في إسرائيل هو تل أبيب وليس هناك أي خطة لنقلها». ووصف الرئيس الفرنسي إيمانويل ماكرون قرار ترامب الاعتراف بالقدس عاصمة لإسرائيل بأنه «مؤسف» وقال: «لا توافق فرنسا على قرار الولايات المتحدة، وتؤيد الحل القائم على وجود دولتين، إسرائيل وفلسطين، تعيشان في سلام وأمن، وعاصمتهما القدس». وأعاد ماكرون تأكيد موقفه الرافض لقرار ترامب خلال لقائه برئيس الوزراء الإسرائيلي نتانياهو في باريس يوم الأحد ١٠ ديسمبر.

وأكدت المستشارة الألمانية إنجيلا ميركل أن حكومتها لا تدعم قرار الرئيس الأمريكي دونالد ترامب الاعتراف بالقدس عاصمة لإسرائيل. ودعا الاتحاد الأوروبي إلى استئناف عملية سلام هادفة في اتجاه حل الدولتين، وأكد أنه طريق لا بد من التوصل إليه عبر المفاوضات لحل وضع مدينة القدس كعاصمة مستقبلية لكلا الدولتين حتى يمكن تحقيق تطلعات كلا الطرفين. وطالب البابا فرانسيس، بابا الفاتيكان، بضرورة احترام الأوضاع القائمة في مدينة القدس المحتلة، طبقا للقرارات الصادرة عن الأمم المتحدة.

ويمثل الموقف الدولي والأوروبي الرافض لقرار ترامب إقرارا بالحقوق المشروعة للشعب الفلسطيني ورفض تغيير وضع القدس كمدينة محتلة بما يحافظ على الشرعية القانونية لها، كما أنه يعزل الخطوة الأمريكية ويجعلها مجرد سلوك أحادي لا يرتب أي آثار قانونية أو سياسية. كما يشكل الموقف الدولي ظهيرا قويا للموقفين العربي والإسلامي في مواجهة قرار ترامب وإجهاضه على أرض الواقع ويضع كلا من الولايات المتحدة وإسرائيل في عزلة دولية وفي مواجهة المجتمع الدولي بأكمله وهو ما يفرغ الخطوة الأمريكية من مضمونها. إضافة إلى أنه يمكن توظيف الموقف الدولي في دعوة دول العالم إلى الاعتراف بالقدس الشرقية كعاصمة للدولة الفلسطينية، وكذلك منع الدول الأخرى من حذو السلوك الأمريكي في نقل سفاراتها للقدس.

ويعتبر قرار ترامب خروجا واضحا على الشرعية الدولية والمرجعيات القانونية الداعمة لحقوق الشعب الفلسطيني ولوضعية القدس الشرقية كمدينة محتلة من قبل إسرائيل عام ١٩٦٧، وقد تمثلت تلك الشرعية في أكثر من مائة قرار صادرة عن مجلس الأمن الدولي والجمعية العامة للأمم المتحدة ومنظمات اليونسكو إضافة إلى محكمة العدل الدولية، وكلها تؤكد على عدم شرعية وعدم قانونية الأعمال الإسرائيلية، كسلطة احتلال، التي قامت وتقوم بها داخل الأراضي المحتلة ومنها القدس الشرقية، من عمليات التهويد وبناء المستوطنات وإقامة الجدار العازل والحفريات تحت المسجد الأقصى، كما أن المرجعيات السياسية تؤكد على أن مصير القدس النهائي وتقرير حدودها يتقرر وفقا للمفاوضات وارتكازا على القرارات الدولية. فمن بين عشرات القرارات الدولية حول القدس هناك العديد من القرارات المحددة التي تنص بشكل وضوح على عدم شرعية ما تقوم به إسرائيل تجاه تغيير وضع القدس وأبرزها: قرار التقسيم الصادر عن الجمعية العامة للأمم المتحدة رقم ١٨١ لسنة ١٩٤٧، والذي صوتت الولايات المتحدة لصالحه والذي على أساسه قامت دولة إسرائيل، حيث نص القرار على إقامة دولتين إحداهما عربية وأخرى يهودية وأن يكون وضع القدس تحت إدارة دولية لتقرير مصيرها. ونص القرار ٢٤٢ لسنة ١٩٦٧ الصادر عن مجلس الأمن، على انسحاب إسرائيل من كل الأراضي التي احتلتها بعدوانها في الخامس من يونيو من هذا العام ومنها القدس.

وأكد قرار مجلس الأمن رقم ٢٦٧ لعام ١٩٦٩ أن جميع الإجراءات التشريعية والإدارية والأعمال التي اتخذتها «إسرائيل» من أجل تغيير وضع القدس، بما في ذلك مصادرة الأراضي والممتلكات، هي أعمال باطلة ولا يمكن أن تغير وضع القدس، وطالب إسرائيل بإبطال جميع تلك الإجراءات وأن تمتنع عن اتخاذ أي إجراءات مماثلة في المستقبل. ورفض القرار ٤٧٨ لسنة ١٩٨٠ الاعتراف بقرار الحكومة الإسرائيلية بضم القدس الشرقية وإعلان القدس عاصمة موحدة لإسرائيل واعتبره انتهاكا للقانون الدولي، ودعا القرار الدول الأعضاء إلى سحب بعثاتها الدبلوماسية من المدينة. وقد سحبت بالفعل غالبية الدول بعثاتها الدبلوماسية من القدس، ثم فإن إعادة أي دولة لبعثتها الدبلوماسية للقدس، بما فيها البعثة الأمريكية، يمثل انتهاكا صارخا للقانون الدولي ولقراري مجلس الأمن ٤٧٦ و٤٧٨.

وأكد قرار مجلس الأمن رقم ٦٠٥ لعام ١٩٨٧ على انطباق اتفاقية جنيف لعام ١٩٤٩ على الأراضي المحتلة بما فيها القدس الشرقية بما يعني عدم شرعية أي إجراءات تقوم بها سلطات الاحتلال لتغيير وضع المدينة. وأخيرا نص القرار ٢٣٣٤ لسنة ٢٠١٦ الصادر عن مجلس الأمن، على عدم الاعتراف بأي تغييرات تجريها إسرائيل على خطوط عام ١٩٦٧ ومنها القدس الشرقية، وأن إنشاء إسرائيل للمستوطنات في الأراضي الفلسطينية المحتلة منذ ذلك التاريخ، بما فيها القدس الشرقية، ليس له أي شرعية قانونية. وطالب القرار إسرائيل بوقف فوري لجميع الأنشطة الاستيطانية في الأراضي الفلسطينية المحتلة، بما فيها القدس الشرقية.

فضلا عن العديد من القرارات الصادرة عن الجمعية العامة للأمم المتحدة مثل القرار رقم ٩٠/٦٩ لعام ٢٠١٤ الذي يؤكد الضرورة الملحة لإنهاء الاحتلال الإسرائيلي الذي بدأ في عام ١٩٦٧ بصورة تامة. وكذلك القرار الصادر من الجمعية العامة قبل أيام قليلة من إعلان ترامب بنقل السفارة الأمريكية إلى القدس والذي أكد أنه «لا صلة للقدس بإسرائيل» والصادر بأغلبية ١٥١ دولة مقابل امتناع تسع دول ورفض ست دول فقط، ونص على أن «أي خطوات تتخذها إسرائيل كقوة احتلال لفرض قوانينها وولايتها القضائية وإدارتها في مدينة القدس غير مشروعة وتعتبر لاغية وباطلة ولا شرعية لها».

إضافة لذلك هناك قرارات اليونسكو وأبرزها القرار الصادر في أكتوبر ٢٠١٦ والذي أكد على الهوية العربية والإسلامية للمقدسات الدينية في القدس وعدم وجود علاقة لليهود بها، وشدد على وجوب التزام إسرائيل بصون سلامة المسجد الأقصى وأصالته وتراثه الثقافي وفقا للوضع التاريخي الذي كان قائما بوصفه موقعا إسلاميا مقدسا مخصصا للعبادة وجزءًا لا يتجزأ من موقع للتراث الثقافي العالمي. ويمثل قرار ترامب انتهاكا صارخا للقانون الدولي وقرارات المجلس خاصة القرار ٤٧٨ الذي طالب الدول بسحب بعثاتها الدبلوماسية من القدس الشرقية ردا على قرار إسرائيل ضمها إليها، ورفض فرض سياسة الأمر الواقع. كما أنه لا يمكن لقرار ترامب بنقل السفارة أن يؤسس لوضع أو آثار قانونية أو سياسية للقدس على أرض الواقع ويعتبر خطوة أحادية الجانب من دولة عضو في الأمم المتحدة ولا يغير من الوضع القانوني للقدس كمدينة محتلة من قبل إسرائيل ولا يجوز إجراء أي تغييرات على وضعها وتركيبتها الديموغرافية والقانونية، وبالتالي فإن المعركة التي أثارها قرار ترامب حول القدس هي مواجهة بين الشرعية القانونية المتمثلة في القانون الدولي وقرارات مجلس الأمن وبين سياسة الأمر الواقع التي تبنتها إسرائيل وتدعمها السياسة الأمريكية لتغيير وضع القدس وفرض واقع جديد على الفلسطينيين. وهو ما يدفع إلى أهمية إدارة هذه المعركة عبر آليات قانونية وسياسية واستخدام كل الأوراق العربية والإسلامية للضغط على الولايات المتحدة للتراجع عن قرارها أو استخدام سلاح الشرعية الدولية للذهاب لمجلس الأمن واستصدار قرار دولي بإلغاء قرار ترامب القاضي بنقل السفارة الأمريكية إلى القدس.

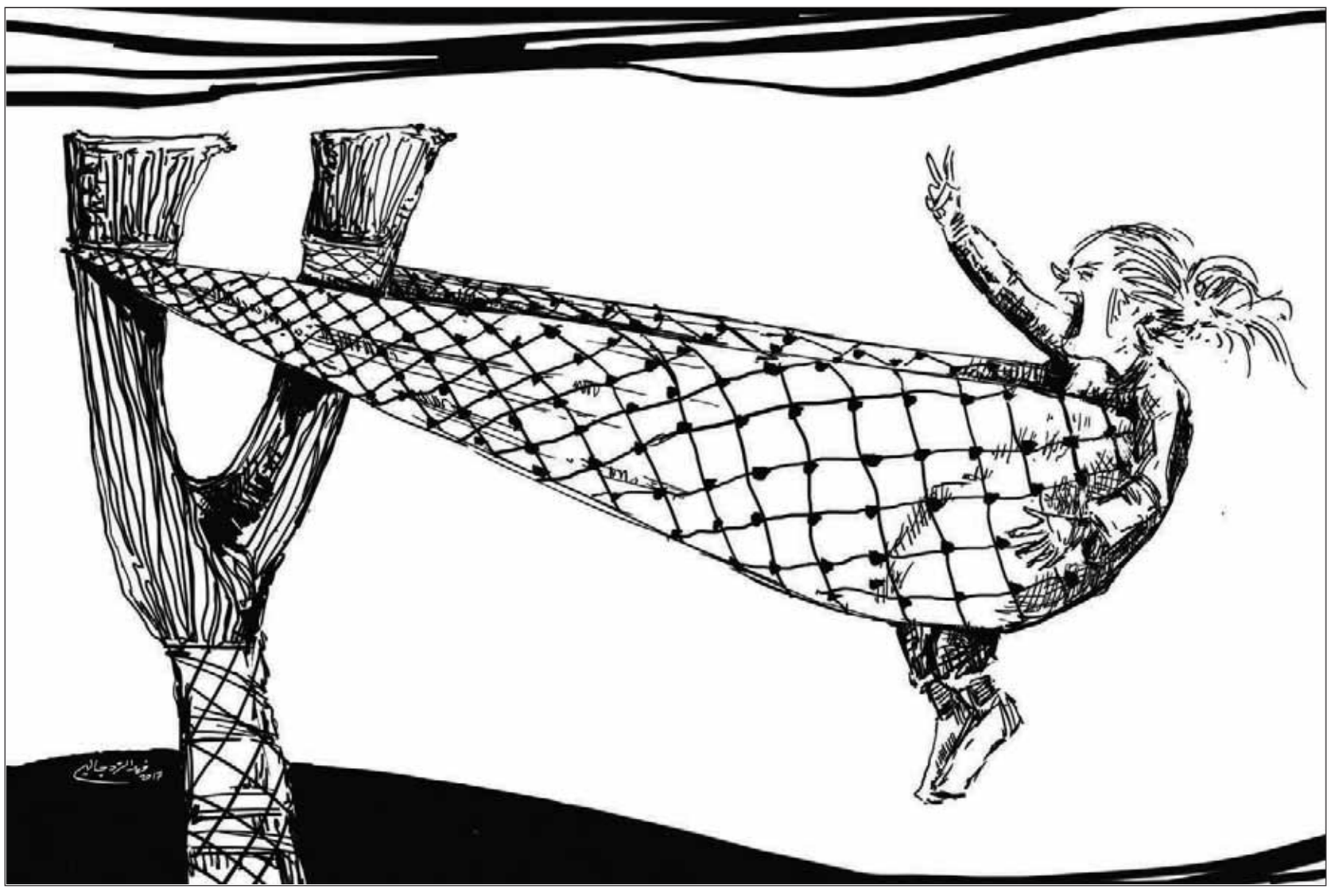

المجتمع الدولي ينتصر!!

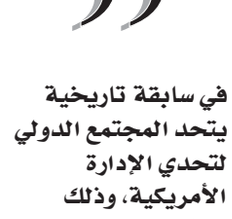

عوض بن سعيد باقوير
صحفي ومحلل سياسي

لقد كان يوما فارقا في تاريخ الأمم المتحدة حيث قامت الولايات المتحدة والتي تتشدق بحقوق الإنسان والحريات والالتزام بقرارات الشرعية الدولية بتهديد واضح للدول الأعضاء في المنظمة الدولية بقطع المساعدات المالية الأمريكية والضغط عليها بشكل سافر في سابقة هي الأولى من نوعها في تاريخ الدبلوماسية الحديثة السقطة الأمريكية في نيويورك ما حدث في تصويت الجمعية العامة للأمم المتحدة في نيويورك وانتصار المجتمع الدولي ضد التهديد الأمريكي التي قادته المندوبة الأمريكية في الأمم المتحدة نيكي هيلي يعد سقطة مدوية للدبلوماسية الأمريكية والتي أضحت بتلك السقطة دولة معزولة عن قوانين الشرعية الدولية

من خلال التهديد المباشر لدول العالم.

والغريب أن دولا إفريقية وآسيوية تعد بالمعنى الاقتصادي فقيرة تحدت التهديد الأمريكي وصوتت ضد قرار ترامب وأثبتت هذه الدول أن الوقوف مع الحق والعدل والسلام هو أمر مهم مما جعل الإدارة الأمريكية تعيش حالة من الدهشة والذهول خاصة أن الدول المؤيدة للقرار الأمريكي هي دول هامشية في المحيط الهادي والأطلسي إن ما حدث في تصويت الجمعية العامة للأمم المتحدة هو درس بليغ للولايات المتحدة وسياستها

الفوقية ضد حقوق الشعوب ومنها الشعب الفلسطيني، والذي يكافح ويناضل لاستعادة أرضه وحقوقه على مدى ٧٠ عاما مضت. وكانت واشنطن من الدول التي أعاقت تطبيق قرارات الشرعية الدولية ومنها قرارات ملزمة صدرت من مجلس الأمن الدولي.

إن إدارة الرئيس ترامب ومنذ توليها السلطة في الولايات المتحدة في يناير الماضي وهي تنسحب من عدد من الملفات الدولية ذات الأهمية، بحجة مصالحها الخاصة، بداية من الانسحاب الغريب من معاهدة الاحتباس الحراري، التي وقعت عليها معظم دول العالم في باريس ومنها إدارة الرئيس السابق باراك أوباما، ومرورا بالانسحاب من منظمة اليونسكو ومن اتفاقية التجارة مع أمريكا الشمالية المعروفة باسم النافتا، وأخيرا التلويح بالانسحاب من الاتفاق النووي الإيراني.

كما أن إدارة الرئيس ترامب فشلت في ملف كوريا الشمالية النووي، بل إن التحدي الكوري الشمالي لها بلغ حد الاستخفاف بالولايات المتحدة، مما جعل واشنطن تتحدث عن أهمية الحوار مع بيونج يانج، كما أن إعلان استراتيجيتها الجديدة وإعلانها أن الصين وروسيا هما الدولتان اللتان تشكلان الخطر على الأمن القومي الأمريكي على الصعيدين العسكري والاقتصادي هو تطور مثير للانتباه بالتأكيد، خاصة على الصعيد السياسي لأداره ترامب.

القضية الفلسطينية في مفترق طرق على ضوء الانحياز الأمريكي للكيان الإسرائيلي فإن مهمة الوسيط الأمريكي قد انتهت عمليا، حسبما أعلن الرئيس الفلسطيني محمود عباس، مما يعني أن الملف الفلسطيني لا بد أن يرجع إلى الحاضنة الدولية وهي الأمم المتحدة.

والتي لا بد أن تستثمر النصر الدبلوماسي الدولي للجمعية العامة للأمم المتحدة وتبدأ بإيجاد الحل العادل والشامل للصراع العربي - الإسرائيلي، خاصة أن هناك أراض سورية ولبنانية في قبضة المحتل الإسرائيلي.

وعلى ضوء التطور الأخير في نيويورك فإن الصدمة الأمريكية جاءت من أقرب حلفائها من دول الاتحاد الأوروبي، كما أن تصويت ١٤ عضوا من الدول الأعضاء في مجلس الأمن ضد قرار ترامب يعد صفعة دبلوماسية أخري سبقت تصويت الجمعية العامة للأمم المتحدة والذي أعاد لهذه المنظمة الدولية شيئا من هيبتها التي تسببت الولايات المتحدة في هدرها لسنوات طويلة.

كما أن تنامي الدور الروسي دوليا يؤثر على الدور الأمريكي في أكثر من ملف، لعل أبرزها الملف السوري، حيث كان لروسيا الدور الأساسي في إفشال المخطط الأمريكي وهو إدخال سوريا في فوضى عارمة على غرار النموذج العراقي، كما أن الدور الروسي في أوكرانيا والسيطرة على شبه جزيرة القرم قد أعطى زخما للقوة الروسية والتي تحدت واشنطن والأوروبيين معا. وها هي واشنطن تفقد الملف الأساسي لها وهو ملف الصراع في الشرق الأوسط بين العرب وإسرائيل من خلال الفشل الذريع لإدارة ترامب في إفشال التصويت سواء في مجلس الأمن أو في الجمعية العامة للأمم المتحدة وكان استخدامها للفيتو تحديا دبلوماسيا مثيرًا للعالم، حيث إنها طرف أصيل في الموضوع، وكان عليها تجنب استخدام الفيتو لأسباب أخلاقية وأعراف الأمم المتحدة، مما يضيف إلى سجلها الحافل بالاستخدام المتكرر لحق الفيتو خلال العقود الأخيرة. إن القضية الفلسطينية أصبحت في مفترق طرق وهذا يعني أنها تحررت من القبضة الأمريكية، لتكون داخل الفضاء الدولي سواء من خلال الأمم المتحدة، أو دول الاتحاد الأوروبي والصين وروسيا ودول أخرى مؤثرة في العالم حيث إن بقاء القضية الفلسطينية دون حل عادل وشامل هو تهديد خطير للأمن والاستقرار في الشرق الأوسط.

دول عدم الانحياز

الدول الإفريقية والآسيوية ودول أمريكا اللاتينية هي حجر الزاوية في تصويت الجمعية العامة للأمم المتحدة وهذه الدول تشكل دول عدم الانحياز والتي تم تأسيسها في مرحلة ما بعد الاستقلال الوطني ويبدو لي أن تعزيز هذه المجموعة الدولية الكبيرة من قبل الدول العربية أصبح ضرورة قومية لصالح القضايا العربية فدول حركة عدم الانحياز تشكل أغلب الدول الأعضاء في الأمم المتحدة، ومن هنا فإن الحركة تحتاج إلى تفعيل وإلى تضامن عربي - إفريقي - لاتيني لأن ذلك التضامن هو الذي يعيد التوازن والموضوعية للسياسة الدولية.

فالإدارة الأمريكية وسياستها أصبحت منبوذة وغير مقبولة ومعزولة من جانب المجتمع الدولي الذي قال كلمته في نيويورك، وبالتالي فإن العالم بحاجة إلى تضامن اكبر، وهناك أصوات في بريطانيا وفرنسا وألمانيا، بدأت تحذر من سياسة ترامب والتي قد تقود إلى حروب إقليمية كما هو الحال في مواجهته مع كوريا الشمالية وحتى إيران، خاصة أنه يظهر بوضوح وجود قدر ما من التعارض حتى مع سياسة وزارة الخارجية الأمريكية نفسها حيال بعض القضايا الإقليمية والدولية، وقد رأينا ذلك خلال الأزمة الخليجية.

إن تفعيل حركة عدم الانحياز هو خطوة مهمة للحد من سلبيات قد تحدث في عدد من القضايا، وقد يؤدي ذلك واشنطن إلى أن تراجع سياستها تجاه الحقوق الثابتة للشعوب، ومنها الشعب الفلسطيني. ولا شك أن إعلان الرئيس الفلسطيني محمود عباس بأن الوساطة الأمريكية قد انتهت هو موقف قوي خاصة أن الوساطة الأمريكية طوال السنوات الماضية لم تكن نزيهة، وكانت تناصر الظلم الإسرائيلي، وهذا ما أفقد السياسة الأمريكية مصداقيتها لدى المجتمع الدولي.

لقد وضعت الإدارة الأمريكية نفسها في مأزق مع المجتمع الدولي وكان التهديد الأمريكي المعلن للدول الأعضاء في الأمم المتحدة ظاهرة غريبة ومستهجنة للدبلوماسية الراقية في التعامل مع الملفات السياسية داخل أروقة الأمم المتحدة وضد النواميس التي تحدد سلوك الدول

وتحركاتها وإبداء وجهة نظرها تجاه مختلف القضايا والأزمات. وهناك سجال سياسي وإعلامي كبير في واشنطن حول سياسة ترامب وكيف أصبحت الولايات المتحدة وهيبتها محل تندر في منتديات عديدة.

الدروس المستفادة

من خلال الزلزال السياسي والدبلوماسي التي شهدته أروقة الجمعية العامة تكون الولايات المتحده قد تلقت الدرس الصعب ومن أهم هذه الدروس أن التهديد لا يمكن أن ينتصر على إرادة الشعوب، مهما كان حجم تلك الدول اقتصاديا أو سياسيا ، وأثبتت الدول الإفريقية والآسيوية واللاتينية جدارتها وقالت: لا للتهديدات الأمريكية. والدرس الآخر هو أن على العرب والفلسطينيين استثمار الحالة الدولية المنزعجة من سياسة واشنطن وأن يكون هناك تحرك نشط لتفعيل حركة عدم الانحياز كأداة سياسية لخدمة القضايا العربية، وفي مقدمتها القضية الفلسطينية، والتي تعد القضية المركزية للعرب، وهذا التحرك مطلوب في ظل الحماس الدبلوماسي الدولي والتذمر من سياسات واشنطن السلبية تجاه قضايا العالم بشكل عام.

والدرس الأخير الذي أثبته تصويت الجمعية العامة للأمم المتحدة هو أن الاستحواذ على القرار السياسي الدولي من جانب دولة كبرى كالولايات المتحدة لم يعد ممكنا حيث سقط هذا الخيار من معظم دول العالم، وهذا درس لا بد أن تتعلمه إدارة الرئيس ترامب، وهذا يتطلب من العقلاء في واشنطن سواء في الكونجرس أو منظمات المجتمع المدني والإعلام الأمريكي والخبراء أن تكون لهم كلمة لوقف جموح الإدارة الأمريكية أحيانا، حتى لا تدخل في معارك سياسية خاسرة وتظهر بمظهر غير لائق لا يعبر عن دولة يفترض أن تكون نصيرًا للحق والعدالة والحرية كما يعبر عن ذلك دستورها.

> في سابقة تاريخية يتحد المجتمع الدولي لتحدي الإدارة الأمريكية، وذلك خلال التصويت الشهير للجمعية العامة للأمم المتحدة ضد قرار الرئيس الأمريكي ترامب بنقل السفارة الأمريكية إلى مدينة القدس الفلسطينية المحتلة واعتبارها عاصمة لإسرائيل.

عُمان العرب والعالم

يصدر عن مؤسسة عُمان للصحافة والنشر والإعلان

الأربعاء ٨ من ربيع الآخر ١٤٣٩هـ الموافق ٢٧ من ديسمبر ٢٠١٧م العدد ١٣٣٥٧

Wednesday 27 December 2017 Edition No 13357

إثر غارة جوية للتحالف العربي

مقتل وإصابة ٥٠ شخصا في قصف سوق شعبي بتعز

صنعاء - عُمان - جمال مجاهد

أفادت وكالة الأنباء اليمنية «التي يديرها أنصار الله» بمقتل وإصابة أكثر من ٥٠ شخصا بعد غارات جوية للتحالف العربي بقيادة السعودية على سوق شعبي في منطقة الحيمة السفلى بمديرية التعزية في محافظة تعز «جنوب غرب اليمن» أمس.

وأوضحت الوكالة على لسان مصدر بمكتب الصحة بمحافظة تعز أن المستشفيات استقبلت أكثر من ٥٠ قتيلا وجريحا جراء استهداف الطيران السعودي بسلسلة غارات للسوق بمديرية التعزية.

إلى ذلك شيع بصنعاء جثامين ١٣ قتيلا سقطوا جراء القصف الجوي الذي طال النصب التذكاري للجندي المصري في منطقة عصر، منهم قتلى من موظفي إدارة الحدائق العامة بأمانة العاصمة وأسرة كاملة معظمها أطفال ونساء، حيث دفنت الجثامين في المقبرة عصر أمس بحضور أهالي وأقارب وأصدقاء القتلى وجمع غفير من المواطنين اليمنيين.

من جهة أخرى قتل شخص بغارة لطيران التحالف استهدفت منزله أمس بمديرية نهم في محافظة صنعاء «المتاخمة للعاصمة».

وأكد مصدر محلي أن الطيران استهدف منازل سكنية في منطقة عيال محمد بمديرية نهم ما أسفر عن مقتل شخص وتضرر المنازل المجاورة.

وأمس الأول قتل أربعة أشخاص وأصيب ٥٥ آخرون جراء خمس غارات شنها طيران التحالف على مدينة ذمار مركز المحافظة التي تحمل نفس الاسم والواقعة جنوب صنعاء.

وأوضح مصدر محلي أن الغارات استهدفت الجزء المتبقي من مبنى ديوان عام المحافظة الذي يستخدم حاليا كمقر مؤقت لمصلحة الجمارك، ما أدى إلى مقتل أربعة أشخاص وإصابة ٥٥ آخرين أربعة منهم حالتهم خطيرة.

وأشار المصدر إلى أنه تم إسعاف المصابين إلى هيئة مستشفى ذمار العام وعدد من المستشفيات الخاصة بالمدينة.

وبين المصدر أن الغارات أسفرت أيضا عن خسائر مادية كبيرة تمثلت بأضرار بالغة في عدد من الحاويات وقاطرات نقل البضائع، بالإضافة إلى سيارات موظفين وأخرى يتم ترسيمها.

■ حطام سيارة تعرضت لغارة جوية في صنعاء، أمس (رويترز)

السلطة الفلسطينية تندد بطرح

مشروع لضم الضفة إلى إسرائيل

رام الله - عُمان - نظير فالح:

نددت وزارة الخارجية والمغتربين الفلسطينية، بطرح مشروع قانون داخل حزب (الليكود) الإسرائيلي الحاكم لضم الضفة الغربية والقدس إلى إسرائيل تمهيدا لعرضه على الكنيست (البرلمان) الإسرائيلي.

وقالت الوزارة في بيان صحفي وصل «عُمان» نسخة منه أمس: إن الحكومة الإسرائيلية وأذرعها المختلفة «تواصل في سباق مكشوف وعلني مع الزمن ترسيم خارطة مصالحها في الأرض الفلسطينية المحتلة عبر فرض سياسة الأمر الواقع بقوة الاحتلال ومن طرف واحد».

وأشارت الوزارة بهذا الصدد إلى «تنفيذ العشرات من المخططات الاستيطانية الاستعمارية الإسرائيلية الهادفة إلى ابتلاع مناطق واسعة من الضفة الغربية المحتلة بما فيها القدس الشرقية».

وكان قادة في حزب الليكود الحاكم بقيادة رئيس الوزراء الإسرائيلي بنيامين نتنياهو وجهوا دعوات لأعضاء الحزب للمشاركة في اجتماع للتصويت على مشروع قانون يستهدف ضم الضفة الغربية والقدس إلى إسرائيل.

وذكرت مصادر إسرائيلية أنه تم جمع ٩٠٠ توقيع من أعضاء حزب الليكود على طرح الاقتراح على جدول الأعمال، وأن اجتماعا سيعقد بهذا الخصوص يوم الأحد المقبل.

ونددت وزارة الخارجية «بالتوجه الحكومي الإسرائيلي لتمرير العديد من مشاريع القوانين الاستعمارية العنصرية التي تخدم الاستيطان وتعزز نظام الفصل العنصري الأبرتهايد في فلسطين».

واعتبرت أن تصعيد الاستيطان الإسرائيلي يأتي نتيجة مباشرة لإعلان الرئيس الأمريكي دونالد ترامب في السادس من الشهر الجاري الاعتراف بالقدس عاصمة لإسرائيل.

وقالت الوزارة: إن هذا الإعلان «فتح شهية إسرائيل على نهب وسرقة المزيد من الأرض الفلسطينية وشجع اليمين الحاكم فيها على الإسراع في تنفيذ مخططاته الهادفة إلى حسم قضايا الوضع النهائي من جانب واحد».

وشددت الخارجية الفلسطينية على أن «انتهاكات إسرائيل المستمرة تشكل امتحانا حاسما لقدرة المجتمع الدولي ومنظومته الأممية على حماية مبادئها ومواثيقها وبروتوكولاتها وقراراتها واختبارا صعبا لجديتها في الدفاع عما تبقى من مصداقيتها في حل الصراع الفلسطيني - الإسرائيلي بالطرق السلمية على أساس حل الدولتين».

من جهة أخرى طالب أعضاء من حزبي «الليكود» و«البيت اليهودي» لجنة برلمان الاحتلال الإسرائيلي، بالسماح لأعضاء «الكنيست» بالصلاة في المسجد الأقصى المبارك.

وذكرت صحيفة «يسرائيل هيوم» العبرية أن عضوي الكنيست يهودا غليك (الليكود) وشولي معلم (البيت اليهودي) طالبا خلال اجتماع للجنة «الكنيست» أمس الأول بالسماح لأعضاء برلمان الاحتلال بالصلاة في «الأقصى»، وذلك بعد منع دخولهم للمكان منذ ثلاث سنوات.

وقالا إنه على الرغم من الهدوء النسبي في المسجد الأقصى، وتوصيات الشرطة، وطلب لجنة الأخلاق البرلمانية بتجديد التصريح، وفقًا للتنسيق مع المسؤولين الأمنيين، رفض مكتب رئيس الوزراء الإسرائيلي إلغاء أمر المنع.

وأضافا أن بعض أعضاء الكنيست يستهترون بأمر المنع، ويزورن المسجد الأقصى دون معاقبتهم.

وزعم قائد شرطة الاحتلال بمنطقة القدس يورام هاليفي: «نحن لا نحدد من يدخل إلى الحرم ومن لا يدخل، سننفذ كل قرار سيتم اتخاذه، وسنبذل كل جهد ممكن لحماية من يدخلون المكان».

حذر من «عواقب وخيمة» لاستمرار تأخر المصالحة

هنية يؤكد: قرار ترامب يهدف إلى «تصفية» القضية الفلسطينية

السنوار: الفصائل جاهزة لمواجهة جديدة مع إسرائيل

غزة - (وكالات): حذر رئيس المكتب السياسي لحركة حماس إسماعيل هنية أمس من مخاطر تمرير قرار الرئيس الأمريكي دونالد ترامب الاعتراف بمدينة القدس كعاصمة لإسرائيل، مشيرا إلى أن القرار جزء من معركة تهدف إلى «تصفية» القضية الفلسطينية.

وقال هنية خلال لقاء مع الوجهاء والمخاتير في غزة إن «القرار الأمريكي جزء من معركة كبرى تهدف إلى تصفية القضية الفلسطينية، وهذا ما يسمى بصفقة القرن».

وبحسب هنية فإن قرار ترامب «جزء من معركة كبرى لتغيير معالم المنطقة كلها، وليس فقط الوضع الفلسطيني»، مشيرا إلى أن هناك «بعض الأصوات من بعض النخب السياسية في المنطقة التي تريد أن تزيف الوعي وتمرر على أجيال شعوبنا العربية والإسلامية قضية التعايش والاعتراف والتعامل مع الكيان الصهيوني باعتباره دولة لا يمكن لأحد أن يتجاوزها».

وأدى القرار الأحادي الذي أعلنه الرئيس الأمريكي دونالد ترامب في السادس من ديسمبر إلى تظاهرات شبه يومية في الأراضي الفلسطينية.

وبحسب هنية فإن «معركة القدس لا يستطيع طرف لوحده أن يواجهها، وهي معركة أمة»، مشيرا إلى أن الشعب الفلسطيني «بحاجة إلى عمقه الاستراتيجي لحسم معركة القدس».

وحذر هنية من «عواقب وخيمة» لاستمرار تأخر تحقيق المصالحة الفلسطينية، وقال هنية: إن «أي تباطؤ في إنجاز المصالحة سيكون له نتائج وخيمة ليس في حدود قطاع غزة فحسب بل على القضية الفلسطينية جمعاء».

وجدد هنية دعوة حماس والتزامها وتمسكها بإنجاز المصالحة الفلسطينية وفق اتفاق ٢٠١١ برعاية مصرية، داعيا إلى دفعها للأمام «كي لا تبقى في هذه المراوحة، لأن ما هو قادم على القضية خطير جدًا».

وقال إن «الاستراتيجية التي تبنتها حماس من شهور لاستعادة الوحدة وترتيب البيت الفلسطيني كان هدفها حماية المشروع الوطني مما هو قادم في ظل معلومات تفيد بأن هناك شيئا يطبخ للقضية».

وأضاف: «لا بد من ترتيب البيت الفلسطيني ليكون هناك قيادة واحدة، وبرنامج وطني، ونتفرغ للملفات الكبرى بدلا من أن نظل عالقين بالهموم الخاصة»، مجددًا التذكير بدعوتهم الدائمة إلى الإسراع لتنفيذ اتفاقية المصالحة وعقد الإطار القيادي وإعادة بناء منظمة التحرير.

ونوه إلى أن المصالحة «لا تزال تمر أمام بعض الاستعصاءات»، مشددا على أن الإعلان الأمريكي بالاعتراف بالقدس عاصمة لإسرائيل يجب أن يكون دافعا قويا لإنهاء الانقسام الفلسطيني الداخلي.

من جهته قال رئيس حماس في قطاع غزة يحيى السنوار: إنه لا مجال لفشل جهود إنهاء الانقسام وتحقيق المصالحة الفلسطينية كـ«خطوة مهمة على طريق مشروعنا الوطني التحرري».

وشدد السنوار خلال نفس اللقاء على أن وضع المصالحة «يحتاج إلى تضافر جهود كل الفلسطينيين والعرب الحريصين على القضية الفلسطينية وعدم تحويله لما يشبه عملية التسوية ليستمر سنوات طويلة».

وذكر أن حماس طالبت الفصائل الوطنية مجتمعة وكذلك الأطر الشبابية ومنظمات المجتمع المدني والوجهاء والمخاتير أن يشكلوا لجانا خاصة لتقوم بمهمتها في إسناد المصالحة. وحذر السنوار من أن الفصائل الفلسطينية حاضرة لمواجهة جديدة مع إسرائيل، وقال السنوار «المقاومة اليوم قادرة خلال ٥١ دقيقة أن تضرب الكيان بما ضربته في ٥١ يوما» في إشارة إلى الحرب الأخيرة بين حماس وإسرائيل في عام ٢٠١٤.

واستمرت حرب صيف ٢٠١٤ خمسين يوما، وكانت الأطول والأكثر دموية ودمارا بين الحروب الثلاث على القطاع منذ سيطرة حركة حماس عليه عام ٢٠٠٧. وأسفرت الحرب عن سقوط ٢٢٥١ قتيلا من الفلسطينيين بينهم ٥٥١ طفلا بحسب الأمم المتحدة. وفي الجانب الإسرائيلي قتل ٧٤ شخصا بينهم ٦٨ جنديا.

وأضاف «فصائل المقاومة الفلسطينية في قطاع غزة وعلى رأسها كتائب القسام قد أعدوا العدة ويعدون العدة للدفاع عن القدس ليس فقط للدفاع عن القدس ألا تصبح عاصمة للكيان الصهيوني وإنما لتحرير القدس ولتحقيق أهداف أمتنا في التحرير».

■ رئيس المكتب السياسي لحركة حماس إسماعيل هنية (يمين)، ويحيى سنوار رئيس الحركة في القطاع، خلال لقائهما بالوجهاء في غزة، أمس (أ ف ب)

فتح تدعو لقطع العلاقات العربية مع الدول التي ستنقل سفاراتها للقدس

الأردن يعتبر قرار جواتيمالا «انتهاكا صارخا للقانون الدولي»

عمان - (أ ف ب): نددت الحكومة الأردنية أمس بقرار جواتيمالا نقل سفارتها إلى القدس، معتبرة أنه «انتهاك صارخ للقانون الدولي» و«يشجع إسرائيل على المضي بخرق القانون الدولي».

وقال وزير الدولة لشؤون الإعلام الناطق الرسمي باسم الحكومة محمد المومني إن «قرار جواتيمالا نقل سفارتها إلى القدس المحتلة يعتبر انتهاكا صارخا للقانون الدولي وقرارات الأمم المتحدة وخصوصا القرار الأخير للجمعية العامة للأمم المتحدة».

وأوضح المومني في تصريحاته التي أوردتها وكالة الأنباء الأردنية أن «قرار حكومة جواتيمالا هو قرار غير مسؤول ومن شأنه أن يذكي أعمال العنف في المنطقة ويشجع إسرائيل على المضي بخرق القانون الدولي».

وأكد أن «الأردن بصفته القائم على رعاية المقدسات الإسلامية والمسيحية في القدس يدين ويستنكر بأشد العبارات مثل هذه الخطوة اللامسؤولة».

ورأى المومني أن «الأحرى بدول العالم المحبة للسلام أن تدعم حل الدولتين الذي توافقت عليه الشرعية الدولية والذي يوجب قيام الدولة الفلسطينية على أراضي عام ١٩٦٧ وعاصمتها القدس الشرقية».

من جهته كتب وزير الخارجية الأردنية أيمن الصفدي على صفحته عل تويتر «نرفض قرار جواتيمالا نقل سفارتها إلى القدس وندينه فعلا عبثيا مستفزا وخرقا لقرارات الشرعية الدولية، وآخرها قرار الجمعية العمومية».

وأضاف «القرار باطل لا أثر قانونيا له والقدس المحتلة عاصمة الدولة الفلسطينية التي يشكل قيامها على خطوط الرابع من يونيو ١٩٦٧ شرط تحقيق السلام الإقليمي».

من جهته دعت حركة «فتح» أمس إلى قطع العلاقات العربية مع الدول التي ستنقل سفاراتها إلى مدينة القدس.

وحث الناطق باسم فتح جمال نزال في بيان وزعته الحركة على الصحفيين دول العالمين العربي والإسلامي على «التعامل مع الدول التي تغير موقفها من القدس على شكل الاعتراف بها عاصمة لإسرائيل أو تنقل سفارتها إليها معاملة تجعلها تشعر بخسارة كافة حظوظها وعلاقاتها مع العرب والمسلمين».

وقال نزال ردا على توجهات جواتيمالا لنقل سفارتها للقدس اعترافا بها كعاصمة لإسرائيل: إن «المطلوب من الدول العربية أن تجعل المتطاولين على مكانتنا الحضارية وحقوقنا السياسية يدفعون ثمنا باهظا».

وأضاف: «علينا التعامل مع القدس كمسألة شرف لا يجوز التغاضي عنها أو مهادنة المتطاولين عليها»، محذرا من «الإغراءات والضغوط التي تتعرض لها دول معينة لتغيير سياستها نحو القدس ما يعطي العرب والمسلمين حقا بنبذ ومحاسبة أي دولة قد ترتكب بحقهم هذه الإساءة».

ونبه الناطق باسم فتح إلى «أهمية استخدام المال والثروة العربية والإسلامية لتجفيف فرص من تسول له نفسه استصغار حضارتنا والتقليل من شأننا عربا ومسلمين، عبر الاعتراف بالقدس عاصمة لإسرائيل.

وكان رئيس جواتيمالا جيمي موراليس أعلن الأحد الماضي أن بلاده ستنقل سفارتها في إسرائيل إلى القدس.

وقام رئيس جواتيمالا بهذا الإعلان ليلة الميلاد بعد ثلاثة أيام على رفض ثلثي أعضاء الأمم المتحدة لقرار الرئيس الأمريكي دونالد ترامب اعتراف بلاده بالقدس عاصمة لإسرائيل.

وكتب موراليس على صفحته في موقع فيسبوك بعد إجراء محادثة مع رئيس الوزراء الإسرائيلي أن «أحد المواضيع الأكثر أهمية كان عودة سفارة جواتيمالا إلى القدس» من تل أبيب حيث هي موجودة اليوم.

وقال «لهذا السبب أنا أعلمكم بأني أعطيت تعليمات إلى وزارة الخارجية لتبدأ التنسيق الخاص اللازم لتحقيق ذلك».

واعتبرت وزارة الخارجية الفلسطينية أمس الأول أن قرار جواتيمالا يشكل «عملا مخزيا» وغير قانوني. من جهته، رحب رئيس الوزراء الإسرائيلي بنيامين نتانياهو أمس الأول بقرار جواتيمالا.

«كتائب القسام» تتهم إسرائيل بالتهرب من دفع ثمن استعادة جنودها

غزة - (د ب أ): اتهمت كتائب القسام الجناح العسكري لحركة «حماس» أمس إسرائيل بالتهرب من دفع ثمن استعادة جنودها في قطاع غزة.

وقال الناطق باسم الكتائب المكنى أبو عبيدة في تغريدة على حسابه عبر تويتر نشرها الموقع الرسمي للقسام مخاطبا المسؤولين الإسرائيليين «أدخلتم جنودكم غزة في معركة وتركتموهم للمجهول، وبدلا من مواجهة الحقيقة والتصرف بشرف ورجولة اخترتم طريق الجبناء تنصلاً من مسؤولياتكم، وهروباً من دفع الثمن».

وأضاف «بدلاً من الخسة والزج بسفهائكم ليمارسوا أفعالا صبيانية تارة، ودفع عائلات الجنود المضللة تارة ليجتروا ما لقنتموهم من روايات استغفلتموهم بها، لتكن لديكم الجرأة لفتح هذا الملف في المكان المناسب ولتحلوا المسألة بشجاعة بدلاً من الاستقواء على النساء».

وتابع أبو عبيدة «نطمئن الأسرى (الفلسطينيين) الأبطال، وعائلاتهم الصابرة، بأن عنجهية الاحتلال مصيرها السقوط وفجر الحرية آت لا محالة».

وكان الناطق باسم القسام يعقب على تهجم عضو الكنيست الإسرائيلي أورن حزان أمس الأول على حافلة تقل ذوي أسرى فلسطينيين من غزة أثناء توجههم لزيارة أبنائهم في أحد السجون الإسرائيلية للمطالبة بالإفراج عن الجنود الإسرائيليين من غزة.

وتقول كتائب القسام إنها تحتفظ بأربعة جنود إسرائيليين من دون أن تحدد مصيرهم، وتطالب بعقد صفقة تبادل مع أسرى فلسطينيين لدى إسرائيل للإفراج عنهم.

مجدلاني: نريد تعديل مسار عملية السلام وليس الانسحاب منها

رام الله - (د ب أ): قال مسؤول فلسطيني أمس إن الجانب الفلسطيني يريد تعديل مسار عملية السلام مع إسرائيل وليس الانسحاب منها إثر الإعلان الأمريكي مؤخرا الاعتراف بالقدس عاصمة لإسرائيل.

وذكر عضو اللجنة التنفيذية لمنظمة التحرير أحمد مجدلاني للإذاعة الفلسطينية الرسمية أن القيادة الفلسطينية طلبت رسميا من كل فرنسا وروسيا والصين إيجاد آلية دولية متعددة الأطراف لرعاية عملية السلام.

وقال مجدلاني: إن وفودا فلسطينية أجرت خلال الأيام الأخيرة لقاءات في كل من بكين وموسكو، وبحثت «رعاية مشتركة لعملية السلام في إطار الأمم المتحدة، وإشراف مجلس الأمن الدولي وصيغة الدول الخمس، إضافة إلى أي دولة ترغب في عملية سلمية تحقق الأمن والاستقرار في المنطقة».

وأضاف أن مباحثات الرئيس الفلسطيني محمود عباس في زيارته الرسمية إلى فرنسا يوم الجمعة الماضي ركزت على «ضرورة الرعاية الدولية التي تنطلق من مشاركة أوروبية وروسية وصينية في عملية السلام بعد الفشل الذريع للإدارة الأمريكية في تحقيق السلام وانتهاء دورها واحتكارها لهذا الملف».

وبخصوص اجتماع المجلس المركزي لمنظمة التحرير منتصف الشهر القادم شدد مجدلاني على أهمية مشاركة كل الفصائل والأطراف الفلسطينية في هذه المرحلة «التي هي بمثابة عنوان سياسي كبير لمواجهة التحديات التي فرضها الموقف الأمريكي الأخير بشأن القدس».

وذكر أن الاجتماع المركزي يهدف للمراجعة الشاملة «باعتبار أن المطروح الآن تغيير مسار العملية السياسية وليس الانسحاب منها وكذلك تحديد العلاقة مع الاحتلال انطلاقا من انتهاء المرحلة الانتقالية لاتفاق أوسلو».

منذ بدء احتجاجات القدس

الاحتلال يعتقل ٦١٠ فلسطينيين بينهم ١٧٠ طفلا بالضفة الغربية

رام الله - (د ب أ): أعلن نادي الأسير الفلسطيني أمس أن إسرائيل اعتقلت أكثر من ٦٠٠ فلسطيني من الضفة الغربية وشرق القدس منذ بدء الاحتجاجات على الإعلان الأمريكي الاعتراف بالقدس عاصمة لإسرائيل في السادس من الشهر الجاري.

وقال نادي الأسير (منظمة غير حكومية) في بيان صحفي: إن جيش الاحتلال اعتقل الليلة قبل الماضية ٢٣ فلسطينيا من محافظات الضفة الغربية.

وذكر البيان أنه بذلك يرتفع عدد المعتقلين الفلسطينيين منذ اندلاع الاحتجاجات على إعلان الرئيس الأمريكي دونالد ترامب بشأن القدس إلى ٦١٠ معتقلين بينهم ١٧٠ طفلاً و١٢ من النساء.

من جهة أخرى أصيب ثلاثة شبان فلسطينيين بالرصاص الحي وآخرون بالاختناق ظهر أمس خلال مواجهات مع الجيش الإسرائيلي في الخليل جنوب الضفة الغربية، وقال مسعفون إن قوات الجيش اعتقلت أحد المصابين بالرصاص الحي من داخل سيارة إسعاف.

وفي وقت سابق أمس أصيب عشرات الطلبة الفلسطينيين بحالات اختناق خلال مواجهات مع قوات إسرائيلية عقب اقتحامها ساحة مدرستهم في بلدة (يعبد) جنوب غرب جنين. كما اندلعت مواجهات مماثلة بين شبان فلسطينيين وقوات إسرائيلية على مدخل مدينة البيرة إثر تظاهرة خرجت للتنديد بالإعلان الأمريكي بشأن القدس.

■ لبنانيون وفلسطينيون يتظاهرون للمطالبة بالإفراج عن الطفلة الفلسطينية الأسيرة عهد التميمي، خارج مبنى الصليب الأحمر في العاصمة بيروت (أ ف ب)

فصائل معارضة ترفض مؤتمر «سوتشي»

استسلام «النصرة» والدخول في مفاوضات لنقل مسلحيها من ريف دمشق الجنوبي الغربي

دمشق - عمان - بسام جميدة - وكالات

أعلن مصدر عسكري عن توقف العمليات العسكرية للجيش السوري على محور مغر المير - مزرعة بيت جن في ريف دمشق الجنوبي الغربي، بعد استسلام «جبهة النصرة» والفصائل المرتبطة بها، ورضوخهم للدخول في مفاوضات لنقلهم من المنطقة بعد إحكام الطوق عليهم.

وتعمل الجهات المختصة على ترتيب اتفاق يقضي بنقلهم الى ادلب ودرعا خلال الأيام المقبلة.

وكشف مصدر مسؤول في لجنة المصالحة في جنوب دمشق أنه تم التوصل إلى اتفاق مبدئي في مناطق «مزرعة بيت جن ومغر المير وتل مروان" بريف دمشق الجنوبي الغربي.

و قال المصدر إن الاتفاق يقضي بإخلاء مسلحي «النصرة" والفصائل التابعة لها باتجاه محافظة إدلب في الشمال السوري وتسوية وضع من يريد البقاء بالمنطقة.

ولفت المصدر إلى أنه بقيت الوجهة التي ستخرج إليها بقية الفصائل المسلحة غير محددة بعد مع الإشارة الى أن فصيل «أحرار الحرمون" طلب الخروج من المنطقة إلى ريف درعا وما زال هذا الأمر مرفوضا حتى اللحظة من الجانب الحكومي.

وتابع المصدر أنه وبعد خروج المسلحين سيتم دخول الجيش العربي السوري إلى المنطقة ورفع علم الجمهورية العربية السورية.

■ فتاة سورية غادرت مسقط رأسها، تقوم بغسل الأطباق في مخيم عين عيسى — أف ب

وأكد المصدر أن الاتفاق هو سوري - سوري، و لن يشهد تدخل أي منظمة دولية أو محلية سوى الهلال الأحمر العربي السوري الذي سيعمل على نقل جرحى المسلحين إلى إدلب.

وسيطرت وحدات من الجيش العربي السوري على كتيبة الدفاع الجوي المهجورة و تل الأسود بريف حماة، وألحقت وحدات من الجيش السوري خسائر كبيرة بصفوف إرهابيي تنظيم جبهة النصرة والمجموعات التكفيرية المنضوية تحت زعامته في عدد من المواقع بريف إدلب.

وأكد المصدر أن وحدات من الجيش بالتعاون مع مجموعات الدفاع الشعبية خاضت اشتباكات عنيفة مع مجموعات إرهابية من تنظيم جبهة النصرة على محور قرية أبو دالي بريف إدلب الجنوبي بالتزامن مع قصف مركز على مواقع الإرهابيين في محيط أبو دالي والمشيرفة.

وعلى الصعيد السياسي، أعلن نائب وزير الخارجية الروسي ميخائيل بوغدانوف أن الأمم المتحدة ستلعب دورا بارزا في مؤتمر «الحوار الوطني السوري» المقرر عقده في منتجع سوتشي أواخر الشهر المقبل.

ونقلت وكالة (سبوتنيك) عن بوغدانوف قوله إن « الأمم المتحدة يجب أن تلعب دورا مهما في مؤتمر «الحوار الوطني السوري» المقبل». وحول التواجد الأمريكي في سوريا، وصف تبريرات وجود القوات الأمريكية في سوريا بانها «غير مقبولة»، و«تثير تساؤلات كثيرة».وأضاف بوغدانوف «نحن أعلنا النصر على داعش، لذلك بالنسبة لهم لا يوجد أي أساس للبقاء في سوريا.

وهم يطرحون أسبابا غير مقبولة بالنسبة لنا، إنه ما لم يتم إطلاق العملية السياسية».

وفي السياق ذاته رفضت فصائل سورية معارضة بينها «جيش الإسلام» وحركة أحرار الشام مبادرة روسية لعقد مؤتمر حوار في سوتشي الشهر المقبل ترى فيه موسكو مدخلا لتسوية النزاع المستمر في سوريا منذ نحو سبع سنوات.

وأعلن نحو أربعين فصيلا سوريا معارضا في بيان: «رفضنا المطلق للمؤتمر الذي تدعو روسيا لعقده في سوتشي».كما أكدوا على الرفض «المطلق لمحاولات روسيا الالتفاف على مسار جنيف». وبالإضافة إلى جيش الإسلام وحركة أحرار الشام، وقعت فصائل معارضة مدعومة من واشنطن أيضا على البيان بينها «لواء المعتصم» الناشط في شمال حلب.

ويأتي ذلك في وقت تغير ميزان القوى على الأرض لصالح الجيش السوري الذي بات يسيطر على نحو ٥٥ في المائة من مساحة سوريا بعد خسائر كبيرة منيت بها الفصائل المعارضة وتنظيم «داعش» على حد سواء.

وأعلن وزير الدفاع الروسي سيرجي شويغو، أمس أن روسيا بدأت التأسيس لوجود دائم في قاعدتي طرطوس وحميميم بسوريا.

ونقلت وكالات عن شويغو قوله في اجتماع بوزارة الدفاع، إن «القائد العام (للقوات المسلحة الروسية) صدق الأسبوع الماضي على هيكل وقوام كوادر القاعدتين الأساسيتين في طرطوس وحميميم، وبدأنا بتشكيل مجموعة قوات دائمة هناك».وجاء كلام شويغو بعدما صادق مجلس الاتحاد الروسي على قانون توسيع القاعدة الروسية في ميناء طرطوس.

وأشار شويغو إلى أن«العملية العسكرية في سوريا لمحاربة الإرهابيين «إحدى المهام الرئيسية التي كانت تقوم بها القوات المسلحة (في عام ٢٠١٧)، وخاصة القوات الجوية الفضائية والشرطة العسكرية وقوات مشاة البحرية ووحدات الطيران بدون طيارين والأسطول، أي جميع القوات التي شاركت في العملية بشكل أو بآخر».

وأعلنت اللجنة الدولية للصليب الأحمر، أمس انه تمت الموافقة على إجلاء ٧ أطفال مصابين بالسرطان من منطقة الغوطة الشرقية المحاصرة بريف دمشق، في ظل وجود آلاف الأطفال الذين يعانون من «أمراض مستعصية «.

رئيس برلمان «كردستان» يستقيل و«التغيير» تطالب بإطلاق سراح المتظاهرين

٤٥ قتيلا عسكريا ومدنيا حصيلة شهرين لهجمات مسلحة شمال العراق

بغداد - عمان - جبار الربيعي- (أ ف ب)

أعلنت الشرطة العراقية أمس أن ٤٥ شخصا من المدنيين وقوات الأمن قتلوا في هجمات شنها مسلحون خلال نحو شهرين منذ إعلان استعادة السيطرة على مدينة الحويجة، احد ابرز معاقل تنظيم «داعش» في شمال العراق.

وأعلنت القوات العراقية في أكتوبر الماضي، النصر النهائي على التنظيم بعد القضاء عليه في العراق وكانت الحويجة (٣٠٠ كم شمال بغداد) احد آخر معاقل التنظيم.

وقال ضابط رفيع في شرطة محافظة كركوك حيث تقع الحويجة، لوكالة فرانس برس «قتل ما لا يقل عن ٤٥ شخصا من عناصر الأمن والمدنيين، جراء هجمات نفذها عناصر تنظيم«داعش» خلال الشهرين الماضيين».وتابع «بالمقابل، قتلت قوات الجيش والشرطة والحشد الشعبي ٢٨٨ مسلحا واعتقلت ٥٥ آخرين». من جانبه، قال الخبير الأمني سرمد البياتي لفرانس برس إن «عناصر «داعش» لايزال لديهم وجود في المناطق الزراعية على محيط الحويجة ويختبئون داخل أنفاق تحت الأرض».واضاف «هذه الخلايا تشكل تهديدا حقيقيا للمنطقة ويمارسون الخطف والقتل بغية منع النازحين الى العودة لمنازلهم «.

من جانبه، قال هشام الهاشمي الخبير في شؤون الجماعات المسلحة إن الحويجة «منطقة شاسعة والقوات التي انتشرت قوامها ثلاثة آلاف مقاتل في مساحة قدرها ١٨ ألف كلم مربع، هذا العدد قليل مقارنة بالمساحة» مشيرا الى أن مساحتها اكبر من مساحة الكويت.

وأضاف إن «القوات العراقية أعلنت تحريرها لكنها لم تعلن تطهيرها، وبحاجة لمتابعة الفلول، خصوصا في جبال الخانوكة وحمرين ومكحول». بدوره، اكد ضابط رفيع في الجيش أن «عمليات تحرير الحويجة ركزت على المدينة والنواحي والطرق الرئيسية». وأشار الى ان «بعض المسلحين استسلموا لدى تقدم القوات العراقية لكن آخرين فروا باتجاه جبال حمرين والوديان المحيطة بها وأنفاق تحت الأرض، في مناطق وعرة وفيها كثافة أشجار» طبيعية.

فيما قال ضابط رفيع في الجيش إن «الجهاديين في هذه المناطق ليس أمامهم خيار غير الهرب او الموت». لكنه اقر في الوقت ذاته، بانهم «يشكلون تهديدا للسكان الذين لديهم أقارب في القوات العراقية او للذين يقدمون معلومات للقوات الأمنية عنهم» وتابع «قتل كثير منهم من قبل» على يد الجهاديين.

كما أعلنت المديرية العامة للاستخبارات والأمن، العثور على كدسين للعتاد في العاصمة بغداد ومحافظة الأنبار.

وقالت المديرية، إن «مفارزها الميدانية التابعة الى المديرية العامة للاستخبارات والأمن وبالتنسيق مع (ل٢٢ فق٦) عثرت على كدس للعتاد في منطقة الغزيلية - الهورة التابعة لقضاء الطارمية شمالي بغداد». وأضافت إن «الكدس يحتوي على عبوة ناسفة عدد٢، مقذوفات نمساوية عدد٣، لغم ضد الأشخاص عدد٢، وأعتدة اخرى مختلفة».

وأكدت على أن «مفارز المديرية العامة للاستخبارات والأمن تمكنت من العثور على كدس آخر للعتاد»، مبينة انه «يحتوي على عبوة بلازمة عدد١، عبوة أسطوانية عدد٣، عبوة على شكل قنينة غاز تبريد عدد٤ بمنطقة الدواية التابعة لقضاء الكرمة في محافظة الأنبار». من جانب آخرقرر رئيس برلمان إقليم كردستان العراق يوسف محمد، الاستقالة من منصبه امس، بعد التظاهرات التي شهدتها مناطق عدة في الإقليم الذي يشهد أزمة سياسية واقتصادية خانقة.

وقال محمد في مؤتمر صحفي، «نعلن اليوم استقالتنا من رئاسة البرلمان رسميا، ونعاهد بالاستمرار في العمل البرلماني عبر النشاط المعارض». وأضاف رئيس برلمان الإقليم السابق إن «القوة تستخدم في كردستان من أجل تحقيق أهداف غير شرعية والبقاء في السلطة»، مشيرا الى أن «سلطة كردستان تتنازل أمام الآخرين، بينما هي صلبة وعنيدة تجاه الشعب الكردستاني».وأكد أن «البرلمان هو البديل للحكم الفردي وقد عملنا على تفعيل البرلمان لذلك تم تعطيل عمل البرلمان». في السياق ذاته، طالب زعيم حركة التغيير الكردية عمر سيد علي، «بإطلاق سراح» المعتقلين المشاركين في المظاهرات التي شهدها إقليم كردستان، داعيا الى «السماح» للمنظمات المدنية بممارسة مهامها و«إعادة» فتح المؤسسات الإعلامية التي أغلقت خلال الأيام الماضية، جاء ذلك خلال رسالة وجهها للرأي العام.

■ رئيس برلمان إقليم كردستان يعلن استقالته أمس. أ ف ب

مصر: الإعدام شنقا لـ ١٥ شخصا أدينوا بـ «أعمال إرهابية»

القاهرة - (أ ف ب): نفذت السلطات المصرية صباح امس حكم الإعدام شنقا في ١٥ شخصا مدانين بارتكاب «أعمال إرهابية»، بحسب ما قال ثلاثة مسؤولين.

وتم تنفيذ حكم الإعدام في سجني برج العرب ووادي النطرون حيث كان الرجال الـ ١٥ محبوسين منذ إدانتهم بالمشاركة في هجمات على قوات الجيش والشرطة في شمال سيناء حيث ينفذ متشددون اعتداءات منذ العام ٢٠١٣، وفق المصادر نفسها.

وقال المسؤولون إن الأشخاص الـ ١٥ صدرت ضدهم أحكام بالإعدام من محاكم عسكرية. ويأتي تنفيذ حكم الإعدام بعد أسبوع من هجوم بصاروخ شنه تنظيم داعش على مروحية تابعة للجيش في مطار العريش بشمال سيناء أثناء قيام وزيري الدفاع والداخلية بزيارة للمنطقة.

ولم يصب أي من الوزيرين بأذى ولكن ضابط جيش من العاملين مع وزير الدفاع وقائد المروحية قتلا جراء الهجوم.

وهذه هي اكبر عملية إعدام جماعية في مصر منذ أن نفذت السلطات في العام ٢٠١٥ أحكاما بإعدام ستة أشخاص أدينوا كذلك في هجمات ضد الجيش والشرطة.

وقتل مئات من قوات الجيش والشرطة في هجمات تبنى معظمها الفرع المصري لتنظيم داعش في شمال سيناء منذ صيف العام ٢٠١٣.

ومنذ ذلك الحين، أصدرت المحاكم المصرية أحكاما بالإعدام في حق المئات إلا أن العديد من هذه الأحكام تم إلغاؤها من قبل محكمة النقض.

تطال ١٨٠شخصية

منع مسؤولين مغاربة من السفر لارتكابهم مخالفات

الرباط - عمان - يوسف حمادي

أصدر المغرب مجموعة من القرارات التي تمنع عددا من المسؤولين الإداريين والسياسيين من السفر خارج المملكة قبل إحالتهم على لجان تحقيق وتأديب موكول لها أن تنظر في مخالفاتهم المقترفة في حق مصالح المواطنين ذات الصلة بالتنمية الاقتصادية والاجتماعية التي دعا العاهل المغربي الملك محمد السادس إلى تحقيقها، والعمل لأجلها، منذ اعتلائه عرش المملكة عام ١٩٩٩ م .

وفوجئ عدد من المسؤولين، ومنهم بشوات بلديات وقياد مقاطعات ومحافظي ولايات ومنتخبو جماعات، عندما وجدوا أنفسهم تحت أوامر قانونية صادرة عن الوكيل العام للملك (المدعي العام)، تعلمهم بعدم السماح لهم بالسفر خارج تراب المملكة، بل إن بعض المصادر الإعلامية المغربية أكدت سحب السلطات المختصة لجوازات سفر أولئك المسؤولين المتهمين بخرق القانون أثناء عملهم بالإدارة المغربية .

للإشارة فإن العاهل المغربي الملك محمد السادس كان قد أبلغ الشعب المغربي في خطابي عيدي العرش وثورة الملك والشعب، وعلى خلفية ما وقع في محافظة الحسيمة من حراك شعبي احتجاجي، أن الإدارات المختصة في المحاسبة، وعلى رأسها المجلس الأعلى للحسابات الذي يرأسه رئيس الحكومة الأسبق إدريس جطو، ستعمل على محاسبة المقصرين من المسؤولين الإداريين وتقديمهم للمحاكمة .

وقد لقي خطاب ملك المغرب آنذاك استحسانا لدى المغاربة، مؤكدين عبر وسائل التواصل الاجتماعي، وغيرها، أن الإجراء الملكي كان منتظرا لحماية مصالح الشعب الذي انتظر ذلك طويلا، وأن القرار الملكي جاء ليعيد المسؤولين الإداريين المقصرين في حق خدمة المواطنين، إلى حجمهم الطبيعي لخدمة مصالح المغاربة.

ومن جهتها ذكرت مصادر صحفية مغربية، امس، إن وزارة الداخلية قررت منع عدد من المسؤولين من السفر خارج الوطن ، إذ يتعلق الأمر بوالٍ (كبير المحافظين) و٦ عمال (محافظين) و٦ كتاب عامين و٢٨ باشا ورئيس دائرة ومنطقة حضرية ، و١٢٢ قائدا و١٧ خليفة .

وأكد نفس المصدر الصحفي ، أنه من المقرر أن لا يرفع المنع على هؤلاء المسؤولين إلا بعد مثولهم أمام أعضاء لجنة التحقيق، التي يرأسها إدريس الجوهري الوالي المدير العام للشؤون الداخلية بوزارة الداخلية، مشيرة إلى أن اللجنة التي أمر وزير الداخلية بإحداثها، عقدت أمس الأول الاثنين أول اجتماع لها بشكل طارئ ، للنظر في القضية .

مجلس الدولة الليبي يقر مشروع «قانون الاستفتاء»

طرابلس- (د ب أ): صوت المجلس الأعلى للدولة بالموافقة على إقرار مشروع «قانون الاستفتاء» على مشروع الدستور الليبي وفقا للمادة ٢٣ من الاتفاق السياسي الليبي الموقع بالصخيرات عام ٢٠١٥ وقال مسؤول مكتب الإعلام بالمجلس أحمد قدّح إن«المجلس أقر المشروع مع الأخذ في الاعتبار احترام أحكام القضاء بالخصوص». جاء ذلك ضمن الجلسة الرابعة والعشرين للمجلس التي عقدت صباح أمس بفندق المهاري بالعاصمة طرابلس بحضور ٩٤ عضوا.

وبحسب المكتب الإعلامي، فقد ناقش أعضاء المجلس في جلسة أمس أيضا إمكانية تشكيل اللجنة المعنية بتعيين المناصب السيادية للعمل مع اللجنة المناظرة في مجلس النواب وفقًا للمادة ١٥ من الاتفاق السياسي، وإصدار موقف بشأن ضرورة المحافظة على أموال مصرف ليبيا المركزي بنغازي.

يذكر أن مجلس الدولة كان قد رفض التصويت الذي قام به مجلس النواب قبل أسبوع بمدينة طبرق شرق ليبيا واختار من خلاله محافظا جديدا لمصرف ليبيا المركزي، وجاء الرفض بسبب تنافي تصويت النواب مع المادة ١٥ من الاتفاق السياسي الليبي التي تقضي بتشكيل لجنة من المجلسين للإشراف على تعيين من يشغل المناصب السيادية في الدولة، ومن ضمنها محافظ مصرف ليبيا المركزي.

في ختام زيارة أردوغان

اتفاقات تعاون عسكري وأمني بين السودان وتركيا

الخرطوم- (أ ف ب) - وقع السودان وتركيا اتفاقات للتعاون العسكري والأمني خلال زيارة الرئيس التركي رجب طيب اردوغان التي قام بها من الأحد حتى الثلاثاء بهدف تنمية العلاقات الثنائية بين البلدين.

وأعلن اردوغان أن نظيره السوداني عمر البشير وافق على أن تتولى تركيا لفترة محددة إعادة إعمار وترميم جزيرة سواكن التي تكتسي أهمية رمزية وتاريخية كبرى لانقرة.

وأعلن وزير الخارجية السوداني ابراهيم غندور امس في مؤتمر صحافي مشترك مع نظيره التركي مولود تشاوش اوغلو انه تم توقيع عدة اتفاقات مع تركيا أول أمس الاثنين بينها «إنشاء مرسى لصيانة السفن المدنية والعسكرية».

وقال إن «وزارة الدفاع السودانية منفتحة على التعاون العسكري مع أي جهة ولدينا تعاون عسكري مع الأشقاء والأصدقاء ومستعدون للتعاون العسكري مع تركيا» ، وأضاف «وقعنا اتفاقية يمكن أن ينجم عنها أي نوع من أنواع التعاون العسكري».

من جهته، قال وزير الخارجية التركي انه «تم توقيع اتفاقيات بخصوص أمن البحر الأحمر»، مؤكدا ان تركيا «ستواصل تقديم كل الدعم للسودان بخصوص أمن البحر الأحمر».

وأضاف تشاوش اوغلو الذي تحدث باللغة التركية عبر مترجم في المؤتمر الصحفي ان انقرة مهتمة بأمن افريقيا والبحر الأحمر، وقال «نحن مهتمون بأمن السودان وإفريقيا وأمن البحر الأحمر».

وتابع «لدينا قاعدة عسكرية في الصومال ولدينا توجيهات رئاسية لتقديم الدعم للأمن والشرطة والجانب العسكري للسودان، ونواصل تطوير العلاقات في مجال الصناعات الدفاعية».

بدأ الرئيس التركي الأحد زيارته الى السودان في إطار جولته الإفريقية، وتم توقيع إجمالي ٢١ اتفاقية بين الطرفين أبرزها اتفاق حول إنشاء مجلس للتعاون الاستراتيجي.

ووقعت ١٢ اتفاقية في اليوم الأول من الزيارة فيما وقع رجال أعمال من البلدين تسعة اتفاقات لإقامة مشاريع زراعية وصناعية إضافة الى بناء مطار في العاصمة السودانية يوم الاثنين.

كما اعلن اردوغان مساء الاثنين انه طرح على البشير «إعادة إعمار وترميم جزيرة سواكن على نحو يناسب شكلها الأصلي، خلال فترة محددة، وهو وافق على ذلك».

وزار أردوغان برفقة نظيره السوداني سواكن حيث تنفذ وكالة التعاون والتنسيق التركية «تيكا» مشروعا لترميم الآثار العثمانية، وتفقد الرئيسان خلالها مبنى الجمارك والمسجدين الحنفي والشافعي التاريخيين في الجزيرة.

وقال أردوغان «الأتراك الذين يريدون الذهاب للعمرة (في السعودية) سيأتون إلى سواكن ومنها يذهبون إلى العمرة في سياحة مبرمجة». وتضم الجزيرة آثارا من عهد السلطنة العثمانية وحكمها للسودان ومنطقة جنوب البحر الأحمر في الفترة من ١٨٢١ الى ١٨٨٥، وكانت سواكن مقر الحاكم العثماني لجنوب البحر الأحمر.

وميناء سواكن هو الأقدم في السودان ويستخدم في الغالب لنقل المسافرين والبضائع الى ميناء جدة في السعودية، وهو الميناء الثاني للسودان بعد بور سودان الذي يبعد ٦٠ كلم الى الشمال منه.

من جهته أكد وزير الخارجية السوداني تخصيص المنطقة التاريخية خارج الميناء للاستثمار.

وقال خلال المؤتمر الصحفي المشترك مع نظيره التركي «بالنسبة لسواكن، الرئيس التركي اردوغان زار بالأمس جزيرة سواكن التاريخية وفيها آثار تركية، وهي خارج سواكن الحالية وطلب من الرئيس البشير ان تمنح تلك المنطقة للجانب التركي في سبيل الاستثمار لتكون للسياحة وللحجاج» ، وأضاف «هذه شراكة استراتيجية بين البلدين».

وأشار أستاذ العلوم السياسية السوداني عبد اللطيف البوني الى الأهمية التاريخية لسواكن بالنسبة لتركيا التي قال إنها تسعى كذلك لتوطيد نفوذها في هذه المنطقة.

وقال لفرانس برس «سواكن مهمة جدا لتركيا ولها رمزية تاريخية فعندما كانت الدولة العثمانية تحكم هذه المنطقة، كانت سواكن تتبع مباشرة للخليفة العثماني في الأستانة وليس للحاكم في السودان او مصر». لكن وزير الخارجية السوداني نفى من جانب آخر نية الخرطوم الدخول في محاور إقليمية.

وقال غندور إن «السودان لم ولن يكون يوما جزءا من أي محور ونحن منفتحون على كل دول العالم لتبادل المصالح، وتركيا دولة شقيقة ولنا معها تاريخ طويل».

وأضاف إن «السودان مهتم بأمن البحر الأحمر وننسق مع جيراننا في ذلك، وتركيا موجودة في البحر الأحمر ولها قاعدة عسكرية في الصومال لتدريب الجيش الوطني الصومالي».

والسودان لديه ساحل على البحر الأحمر يمتد على اكثر من ٧٠٠ كلم ويعتبر البحر الأحمر ممرا مهما للتجارة العالمية.

وأكد عبد اللطيف البوني ان اهتمام تركيا بأمن البحر الأحمر «يقرأ في إطار بحثها عن نفوذ إقليمي ودولي وتوجيه رسالة سياسية لدول الخليج بانها موجودة في الساحل الغربي للبحر الأحمر».

وأضاف البوني إن «اتفاق التعاون العسكري وربطه بالاهتمام بأمن البحر الأحمر يعكس بحث تركيا عن نفوذ لها في هذه المنطقة المهمة من العالم ولتأكيد دورها في منطقة الشرق الأوسط وفي إطار التنافس بين مختلف الدول التي تسعى الآن لإنشاء قواعد لها في المنطقة».

■ وزير الخارجية السوداني إبراهيم غندور يصافح نظيره التركي مولود تشاوش اوغلو خلال مؤتمر صحفي في مطار الخرطوم الدولي يوم أمس — أف ب

الجزائر تدعو إلى أرضية مشتركة لمكافحة الاتجار بالبشر

الجزائر - عمان - مختار بوروينة

دعت الجزائر الى ضرورة إيجاد أرضية عمل مناسبة لتعزيز التعاون مع كل الشركاء المعنيين بمكافحة ظاهر الاتجار بالأشخاص والوقاية منها بالنظر لخطورتها على الفرد والمجتمع.

وأكد اللواء عبد الغني هامل في كلمة له، أمس ، خلال ندوة حول الاتجار بالأشخاص على أهمية تنظيم هذا الملتقى بمشاركة جميع الأطراف المعنية بما فيها المجتمع المدني من أجل تبادل وجهات النظر حول كيفية إيجاد أرضية عمل مشتركة ومناسبة للتعاون في مجال مكافحة هذه الظاهرة الخطيرة التي تمس حقوق الإنسان. وقال إن حرص الرئيس بوتفليقة على حماية حقوق الإنسان قد تجلى في تحديث المنظومة القانونية التي كللت بإنشاء المجلس الوطني لحقوق الإنسان بموجب دستور ٢٠١٦ ، فضلا عن إصدار العديد من المراسيم الرئاسية ذات الصلة وإدراج أحكام ومواثيق دولية في القانون الوطني، الى جانب إنشاء لجنة وطنية تعنى بمكافحة هذه الظاهرة والوقاية منها وذلك في إطار نظرة شاملة بمشاركة جميع القطاعات المعنية بالوقاية من الاتجار بالأشخاص ومكافحتها. كما ذكر من جهة أخرى بكل المبادرات التي قامت بها المؤسسة الأمنية لمكافحة هذه الظاهرة من خلال مشاركاتها في مختلف الملتقيات الوطنية والإقليمية والدولية لاسيما فيما يتعلق بحماية حقوق المرأة والطفولة، مبرزا أهمية إنشاء آليات للتعاون مع الشرطة الإفريقية «افريبول» لمكافحة الجريمة والوقاية من مختلف أشكالها بالقارة السمراء.

واعتبرت رئيسة المجلس الوطني لحقوق الإنسان أن آفة الاتجار بالأشخاص تهدد أمن الدول واستقرارها لما تنطوي عليه من أنشطة إجرامية خطيرة مثل الاتجار بالمخدرات وتهريب الأسلحة وكذا تهريب المهاجرين، داعية في نفس الوقت الى التفكير في إعداد استراتيجية وطنية بمشاركة جميع الأطراف لمكافحة كافة أشكال الجريمة لاسيما ظاهرة الاتجار بالأشخاص والتحسيس بخطورتها .

تايبيه: المناورات الصينية قرب تايوان تشكل «تهديدا كبيرا»

بكين تستضيف أول حوار ثلاثي مع باكستان وأفغانستان لبحث قضايا الأمن والإرهاب

■ وزير الخارجية الصيني وانغ يي ونظيراه الأفغاني صلاح الدين رباني والباكستاني خواجا محمد آصف خلال مؤتمر صحفي في بكين أمس. (أ ف ب)

عواصم - (أ ف ب - الأناضول): التقى وزير الخارجية الصيني وانغ يي، أمس مع نظيره الأفغاني صلاح الدين رباني، والباكستاني خواجه محمد آصف، في أول حوار ثلاثي، تستضيفه بكين، لبحث عدة قضايا أبرزها التنمية والأمن ومكافحة الإرهاب.

وذكر بيان صحفي مشترك أن الأطراف الثلاثة اتفقوا على العمل سويا على أساس الثقة المتبادلة والمصالحة السياسية لتحقيق التنمية والتعاون الأمني ومكافحة الإرهاب، باعتبارها موضوعات أساسية للتعاون الثلاثي.

وأضاف البيان، الذي اطلعت الأناضول على نسخة منه: إن الصين بصفتها جارا مشتركا وصديقا لكل من أفغانستان وباكستان، فإنها تؤيد دائما تنمية التعاون المشترك مع البلدين في كل المجالات.

وأعرب وزير الخارجية الصيني عن تفاؤله إزاء نتائج الحوار الذي يعد جزءا من مبادرة الرئيس الصيني شي جين بينغ، لتعزيز العلاقات وتطوير التعاون بين الدول الثلاثة.

كما تعهد رؤساء خارجية الدول الثلاث بالالتزام ودعم مبادرة -الحزام والطريق- ومحاربة الإرهاب بجميع أشكاله ومظاهره دون أي تمييز.

ومبادرة -الحزام والطريق أو حزام واحد-طريق واحد- تعرف أيضا بطريق الحرير للقرن الحادي والعشرين والتي أعلنها الرئيس الصيني شي جين بينغ عام ٢٠١٣.

المبادرة تهدف لضخ استثمارات ضخمة لتطوير البنى التحتية للممرات الاقتصادية العالمية لربط أكثر من ٧٠ بلدا.

وشدد البيان المشترك على أهمية عملية السلام الأفغانية، التي تحظى بتأييد إقليمي ودولي واسع، بصفتها الحل الأمثل لإنهاء سنوات طويلة من الصراع.

وخلال اللقاء، دعا الجانبان الأفغاني والباكستاني حركة طالبان للانضمام إلى عملية السلام الأفغانية بأقرب وقت ممكن.

ومنذ أبريل الماضي، تصاعدت هجمات طالبان ضد قوات الأمن الأفغانية والقوات الأمريكية، ضمن ما عُرف بهجمات الربيع- ردًا على إعلان الولايات المتحدة إمكانية إعادة تعزيز وجودها العسكري في أفغانستان.

كما اتفقت الأطراف على إقامة تعاون اقتصادي مثمر، مع التركيز على المجالات ذات الاهتمام المشترك، معربةً عن رغبتها في تعزيز التواصل بين شعوب المنطقة.

من جانبه، شدد وزير الخارجية الباكستاني خواجه محمد آصف على أن تحقيق السلام هو الهدف المشترك للدول الثلاث، مشيرا إلى أن ذلك يصب في مصلحة الجميع، بحسب قناة جيو نيوز الباكستانية.

وأضاف آصف: إن أفغانستان وباكستان أخوان قويان.

ولفت أنه سيتم تنفيذ سياسة إدارة الحدود المشتركة بين البلدين، وحل قضايا اللاجئين.

وأخيرا اتفقت الدول الثلاث على أن يتم عقد جولة ثانية من الحوار المشترك في فبراير المقبل بالعاصمة الأفغانية كابول.

واعتبر وزير دفاع تايوان فينغ شيه خوان أمس - بمناسبة نشر التقرير السنوي لوزارته الذي أشار إلى تصاعد التوتر بين بكين وتايبيه - أن تعدد التمارين العسكرية الصينية قرب تايوان يشكل «تهديدا كبيرا» لأمن الجزيرة.

وبحسب وسائل إعلام تايوانية فإن سلاح الجو الصيني أجرى مناورات قرب تايوان لعشرين مرة على الأقل في ٢٠١٧ مقابل ثماني مناورات فقط في ٢٠١٦.

ويعود آخر تمرين عسكري صيني إلى ٢٠ ديسمبر.

وحلقت عدة طائرات في أقصى جنوب تايوان وقامت برحلات ذهابا وإيابا بين بحر الصين الجنوبي والمحيط الهادي.

وأشار تقرير وزارة الدفاع إلى انعدام التوازن بين القوتين مضيفا إن على جيش تايوان أن يطبق «استراتيجية ردع متعددة الأوجه» في مواجهة تنامي قوة الجيش الصيني.

ولاحظ التقرير أن قوام الجيش الصيني مليوني جندي مقابل نحو ٢١٠ آلاف فقط قوام جيش تايوان.

وأضاف «ليس بإمكان تايوان منافسة ميزانية وزارة الدفاع الصينية وقدراتها العسكرية». وقال الوزير انه بدلا من ذلك على تايوان «أن تراجع جديا استراتيجيتها الحربية غير المتماثلة لتجاوز التقدم العسكري الصيني».

وتدهورت العلاقات بين الصين وتايوان منذ تولي رئاسة تايوان العام الماضي تساي وين وهي من حزب عرف تقليديا بمواقفه الداعية للاستقلال.

وتدار جزيرة تايوان بشكل منفصل من الجزء القاري منذ فرار حكومتها القومية في ١٩٤٩.

ورغم أنها تخضع لحكم ذاتي إلا أنها لم تعلن أبدا استقلالها.

وتعتبر الصين تايوان جزءًا لا يتجزأ من أراضيها سيعود في نهاية المطاف إليها بالقوة إذا لزم الأمر.

في سياق مختلف أصدر القضاء الصيني أمس حكما بالسجن ثماني سنوات على محام انتقد مسؤولين في الحزب الحاكم بعدما رفض الاعتراف بأنه مذنب فيما أسقط العقوبة عن آخر اثر قيامه بسحب اتهامه السلطات بالتعذيب، في قرار يرى حقوقيون انه يشكل «عبرة» للمعارضين الآخرين. وأصدرت محكمة تيانجين في الشمال حكما بالسجن ثماني سنوات على وو غان الذي رفض أن يعترف بما نُسب إليه من تهم الإخلال بالنظام، بحسب ما أفاد أحد محاميه لوكالة فرانس برس.

ولم يُسمح للصحافة الأجنبية أن تدخل إلى قاعة المحكمة.

وعلى مسافة ١٥٠٠ كيلومتر جنوبا، في مدينة شانغشا في وسط الصين، حوكم المحامي شي يانغ الذي أثارت قضيته اهتمام الغرب بالتهمة نفسها.

لكن الحكم الذي صدر بحقّه كان إعفاؤه من العقوبة، بعدما اعترف بأنه مذنب.

أوقف وو غان في مايو من عام ٢٠١٥، وكان يعمل حينها في مكتب محاماة في بكين، وقد تولى الدفاع عن امرأة قتلت بسكين مسؤولا في الحزب الشيوعي الحاكم كان يحاول اغتصابها.

وهو دفع غاليا ثمن انتقاده على الإنترنت لقيادات النظام الشيوعي بشكل مباشر، وعوقب بالسجن لإدانته بتهمة «مهاجمة النظام الوطني وهو أساس سلطة الدولة والدستور»، بحسب ما جاء في قرار المحكمة. ويرى أحد محاميه يان شين أن السلطات أرادت من هذا الحكم أن يكون عبرة للآخرين.

ويقول لوكالة فرانس برس «من الواضح أنه نال عقوبة قاسية لأنه رفض الاعتراف بأنه مذنب، وقد استخدمت السلطات وسائل ضغط عدة» لإقناعه بذلك.

ويضيف «أعتقد أن المحكمة أصدرت حكمها بالسجن ثماني سنوات لتجعل منه عبرة بحيث يعترف سائر النشطاء بأنهم مذنبون حين توجّه إليهم تهم ارتكاب جرائم ضد الدولة».

وهذا الحكم هو الأقسى على معارض صيني منذ يونيو ٢٠١٦، حين حكم على ناشطين معارضين بالسجن عشر سنوات و١١ سنة.

والتوبه هي العقوبة الأقسى منذ أعلن الرئيس شي جين بينغ في المؤتمر العام للحزب الشيوعي في أكتوبر الماضي أنه سيتصدى بحزم «لكل قول أو فعل يرمي لتقويض» سلطة الحزب.

وأوقف وو غانغ، مثل شي يانغ، في عام ٢٠١٥، في عملية شنّتها السلطات استهدفت ٢٠٠ محام وحقوقي وناشط يتناولون قضايا حساسة.

بعد ذلك أطلق سراح معظمهم، لكن عددا منهم صدرت بحقّهم أحكام بالسجن.

غير أن عقوبة وو غانغ هي الأقسى من بين تلك المجموعة التي عرفت باسم «٧٠٩».

في المقابل، عفت السلطات القضائية عن شي يانغ وأسقطت عنه العقوبة، والسبب في ذلك أنه «تاب»، وأيضا لأن «جرائمه لم تسبب ضررا كبيرا» للمجتمع، بحسب ما جاء في حيثيات المحكمة.

وكان شي يانغ اتهم عبر محاميه الشرطة بأنها قامت بتعذيبه بعد اعتقال سرّي لمدة ستة أشهر، فأثار اهتماما واسعا في الغرب مطلع السنة الحالية.

وفي جلسات محاكمته التي وصفتها منظمات حقوق الإنسان بأنها شكلية، عاد وقال إنه مذنب وتراجع عن أقواله السابقة.

وأمس قدّم أمام المحكمة اعتذاره عن «مسألة التعذيب تلك» قائلا إنه ضلل الرأي العام فيها.

أما زوجته، فقد غادرت الصين سرا إلى الولايات المتحدة برفقة طفلتيهما.

وانتقدت منظمة العفو الدولية الصين مجددا على إصدار أحكام على المعارضين بين عيدي الميلاد ورأس السنة، المدة التي يكون فيها الرأي العام الدولي أقل انتباها.

وقال باتريك بون المسؤول في المنظمة «تكشف الحكومة الصينية من خلال إصرارها على تجنّب أنظار الإعلام والمجتمع الدولي، أنها تدرك أن هذه المحاكمات الصورية لا يمكنها أن تصمد أمام الحقائق».

بريطانيا ترسل فرقاطة لمراقبة سفينة روسية في بحر الشمال

لندن - (أ ف ب): أعلنت وزارة الدفاع البريطانية أمس أن فرقاطة تابعة لسلاح البحرية «واكبت» سفينة حربية روسية كانت تقترب من المياه الإقليمية البريطانية يوم عيد الميلاد، في مؤشر جديد على توتر العلاقات بين موسكو ولندن.

وقالت وزارة الدفاع البريطانية في بيان: إن الفرقاطة «اتش ام اس سانت البان» أرسلت السبت الماضي إلى موقع قريب من الفرقاطة الروسية الأميرال غورشكوف في بحر الشمال «لمراقبة نشاطها في مناطق مرتبطة بالمصلحة الوطنية»، وستعود الثلاثاء إلى بورتسموث مرفأ رسوها.

وقال وزير الدفاع البريطاني غافين وليامسون «لن أتردد في الدفاع عن مياهنا (الإقليمية) ولن أسمح بأي شكل من أشكال العدوان». وأضاف: إن «بريطانيا لن تقبل أبدا بترهيبها عندما يتعلق الأمر بحماية بلدنا وشعبنا ومصالحنا الوطنية».

وأشارت وزارة الدفاع البريطانية إلى «تكثف» في نشاط السفن الروسية التي «تمر في المياه البريطانية».

وقالت الوزارة: إن سفينة الدورية «اتش ام اس تاين» أرسلت الأحد الماضي «لمواكبة سفينة روسية لجمع المعلومات» في بحر الشمال وفي بحر المانش، وحاملة مروحيات لمراقبة سفينتين روسيتين أخريين.

وكانت الفرقاطة «اتش ام اس سانت البان» أرسلت في يناير لمراقبة حاملة طائرات وقاذفة صواريخ روسيتين.

مقتل ١٠ قرويين شمال نيجيريا

كانو (نيجيريا) - (أ ف ب): قتل عشرة سكان من قريتين تقطنهما أغلبية مسيحية في هجومين في ولاية كادونا شمال نيجيريا التي تشهد نزاعات على الأراضي بين قبائل مسيحية ومسلمة، بحسب ما علم الثلاثاء من مصادر رسمية.

فقد قتل الأحد ستة أشخاص بينهم طفل بيد مسلحين في قرية اونغوان ميلافيا أثناء إحياء ليلة الميلاد.

وقبل ذلك أطلق مسلحون النار في قرية نينديم المجاورة على أشخاص يحضرون لأعياد الميلاد ما أوقع أربعة قتلى وعشرة جرحى.

وقال شيبو نيكولا غاربا النائب المحلي في بيان «بينما كنا نبكي قتلى نينديم تلقينا اتصالات من الأمن تبلغنا بهجوم اينغوان ميلافيا».

وأوضح متحدث باسم الولاية انه تم نشر قوات لمنع حصول هجمات أخرى.

ويشهد جنوب ولاية كادونا منذ ثلاثين عاما مواجهات دامية بين المزارعين المسيحيين والرعاة المسلمين وذلك أساسا بسبب صراع على الأراضي والمراعي.

٤٠٪ نسبة الأطفال اللاجئين بمخيم في ليسبوس اليونانية

أثينا - (د ب أ): ذكر أحد العاملين في منظمة «أطباء بلا حدود»، أمس في حديث لمحطة «أثينا ٩٨٤» الإذاعية، أن الأطفال يشكلون حوالي ٤٠ بالمائة من اللاجئين الذين تقطعت بهم السبل في مخيم موريا بجزيرة ليسبوس اليونانية.

وقال أبوستولوس فيزيس، المشرف الطبي في منظمة أطباء بلا حدود في اليونان: إنه من بين أكثر من ٢٠٠٠ طفل يعيشون في المخيم المكتظ، هناك ٤٣٢ قاصرا غير مصحوبين بذويهم.

وأضاف: «في المستشفيات الميدانية التي نديرها هناك، يشكل الأطفال دون سن الخامسة ٥٢ بالمائة من المرضى». وإلى جانب الأطفال، هناك في المخيم العديد من النساء الحوامل، ونحو ٥٠٠ شخص على قائمة الانتظار من أجل الحصول على رعاية نفسية.

ويرى فيزيس أن عدم وجود إرادة سياسية يعرقل حل مسألة الأشخاص الذين تقطعت بهم السبل، حيث يرى أن الاتفاق بين الاتحاد الأوروبي وتركيا بشأن اللاجئين والمهاجرين، يقيد جميع الأطراف بدلا من حل المشكلة.

ووافقت بروكسل وأنقرة في عام ٢٠١٦ على وقف تدفق الفارين إلى الاتحاد الأوروبي عبر بحر إيجه والبلقان.

زلزالان متزامنان يضربان مدينة باجويو

القوات الفلبينية تقتل ٤ متشددين بعد هجوم في عيد الميلاد

مانيلا - (رويترز - د ب أ): قال متحدث عسكري أمس: إن القوات الفلبينية قتلت أربعة متشددين ينتمون لجماعة موالية لتنظيم داعش في ضربات جوية نفذتها بإقليم في جنوب الفلبين بعد هجوم للجماعة يوم عيد الميلاد.

وقال الكابتن أرفين إنسيناس المتحدث باسم الفرقة الثامنة للمشاة: إن أعضاء في جماعة (مقاتلو بانجسامورو من أجل الحرية الإسلامية) هاجموا بلدة داتو يونساي بإقليم ماجويندناو أمس الأول الاثنين فأحرقوا منزلين ودفعوا السكان للفرار.

وتأتي العملية العسكرية الأخيرة بعد قصف الجيش لمسلحين من الجماعة الشهر الماضي دعما لهجمات برية في منطقة مستنقعات بين إقليمي ماجويندناو وكوتاباتو تبعد نحو ١٧٠ كيلومترا عن مدينة ماراوي.

ووقع القصف مع استمرار هجوم يشنه الجيش بعد أكبر معركة يخوضها داخل منطقة حضرية في الفلبين منذ عقود وهي المعركة حول مدينة ماراوي التي سيطر عليها موالون للدولة الإسلامية لعدة أشهر ومن بينهم مقاتلون في الجماعة. وأثارت سيطرة المتشددين على ماراوي القلق في المنطقة من صعود الحركات المتشددة.

في الأثناء ضرب زلزالان متزامنان، بلغت قوتهما ٤٫٧ و٣٫٨ درجة على مقياس ريختر بعض أنحاء مدينة باجويو وباقي أنحاء منطقة كورديليرا، في شمال الفلبين، بفاصل زمني بينهما خمس دقائق ظهر أمس. ونقلت وكالة الانباء الفلبينية عن مكتب الدفاع المدني في كورديليرا القول، إن مركز الزلزالين اللذين وقعا ظهر أمس بالتوقيت المحلي، كان على بعد ٧ كيلومترات شمال كايابا في إقليم نويفا فيزكايا. وبلغ عمق الزلزال الأول ٦ كيلومترات، فيما بلغ عمق الزلزال الثاني كيلومتر واحد، بحسب وكالة الأنباء الفلبينية. وشعر عدد قليل جدا من السكان والسياح بالزلزالين، حيث كان معظمهم منشغلا بمهام ما بعد عيد الميلاد (الكريسماس)، أو بالاستمتاع بمختلف المناطق السياحية في المدينة. ومع ذلك، نصح مكتب الدفاع المدني المواطنين بالحفاظ على الهدوء وأن يكونوا في حالة تأهب تحسبا لوقوع هزات أخرى.

الكرملين: عدم قبول ترشيح نافالني لا يؤثر على شرعية الانتخابات

■ أليكسي نافالني أبرز معارضي فلاديمير بوتين

موسكو - (أ ف ب): اعتبر الكرملين أمس أن رفض اللجنة الانتخابية لترشيح أليكسي نافالني أبرز المعارضين لفلاديمير بوتين لا يؤثر على شرعية الانتخابات الرئاسية المقررة في مارس القادم.

وقال ديمتري بيسكوف المتحدث باسم الكرملين للصحفيين: إن «عدم مشاركة أي من الأشخاص الراغبين في الترشح لأسباب قانونية لا يمكن أن يؤثر بأي حال على شرعية الانتخابات» التي دعا نافالني لمقاطعتها بعد رفض طلبه.

وكانت اللجنة الانتخابية رفضت الاثنين طلب ترشح أليكسي نافالني في انتخابات الثامن عشر من مارس، والتي أعلن بوتين ترشحه فيها لولاية رابعة.

وسبق أن أعلنت اللجنة أن نافالني لا يمكنه الترشح قبل عام ٢٠٢٨ بسبب حكم قضائي صادر بحقه في فبراير الماضي بالسجن خمس سنوات مع وقف التنفيذ بتهمة الاختلاس.

إثر ذلك دعا المعارض الذي سبق أن نظّم تظاهرات كبيرة خلال العام الجاري، إلى مقاطعة الانتخابات، قائلا: إن التهم التي وجّهت إليه كانت مفتعلة لإقصائه عن الساحة السياسية.

وردا على ذلك، قال بيسكوف «ستُدرس الدعوات للمقاطعة بعناية لتحديد ما ان كانت تتوافق مع القانون أم لا».

وينافس بوتين في هذه الانتخابات المرشحين التقليديين للشيوعيين والقوميين، وأيضا نجمة التلفزيون كسينيا سوبتشاك القريبة من المعارضة.

وهي تأمل أن تجمع أصوات الناخبين المستائين من الأوضاع في روسيا.

ونظرًا لشعبية بوتين الممسك بزمام روسيا منذ ١٨ عاما، ولعدم قبول ترشيح نافالني الذي جمعت تظاهراته آلاف الشبان في الأشهر الماضية، يتوقّع المراقبون أن يكون الإقبال على الانتخابات ضعيفا.

مجلس الشؤون الادارية للقضاء
المحكمة الابتدائية بصحم
أمانة سر المحكمة

إعلان قضائي

تعلن امانة سر المحكمة الابتدائية بصحم أن/ سليمان بن حمد بن عبيد السعيدي قد أقام أمامها الدعوى المدنية رقم (٩٤/إ/م/٢٠١٧) ضد المدعى عليه/سليمان بن عبدالله بن عناد البوسعيدي، والتي يطالب فيها بإلزام المدعى عليه بتسديد جميع الايجارات المترتبة عليه قدرها (٦٤٠ ر.ع) ستمائة وأربعون ريالا عمانيا حتى نهاية شهر ٢٠١٧/١٠م وما يستجد من ايجارات حتى استلام المنزل ، وتسديد فواتير الكهرباء ، كما يطالبه بإخلاء المنزل وصيانته.

وقد تعذر اعلان المدعى عليه بالطرق العادية وهذا النشر يعتبر اعلانا له بالدعوى وتحديد يوم الاحد ٢٠١٨/١/١٤م الساعة التاسعة صباحا بمقر المحكمة الكائن بولاية صحم موعدا لسماعها استنادا للمادة (١١) من قانون الاجراءات المدنية والتجارية الصادر بالمرسوم السلطاني رقم ٢٠٠٢/٢٩.

أمانة سر المحكمة

مجلس الشؤون الادارية للقضاء
المحكمة الابتدائية بالسيب
أمانة سر المحكمة

إعلان قضائي

تعلن أمانة سر المحكمة أن/شركة سهيل بهوان للسيارات (ش.م.م) قد أقامت أمامها الدعوى التجارية رقم ٢٠١٧/١٣٠٩/١١٦٧م ضد/ احمد بدوي عبدالرزاق للمطالبة بالآتي:

١. بإلزام المدعى عليه بسداد مبلغ قدره (٧٩٤١ ر.ع) سبعة آلاف وتسعمائة وواحد وأربعون ريالا عمانيا.
٢. بالتصريح لها ببيع السيارة وخصم حصيلة البيع من مبلغ المطالبة.
٣. بإلزام المدعى عليه بالمصاريف القضائية مبلغ قدره (-/٥٠٠ ر.ع) خمسمائة ريال عماني ومقابل اتعاب المحاماة .

وحيث تعذر إعلان المدعى عليه بالطرق العادية، فيعتبر هذا النشر إعلانا له بالطلبات المعدلة وتحديد جلسة يوم الثلاثاء الموافق ٢٠١٨/١/١٠م موعدا لسماعها في الساعة التاسعة صباحا بمقر المحكمة الكائن (السيب - الخوض- بالقرب من جامع السيدة ميزون بنت احمد) عملا بالمادة (١١) من قانون الإجراءات المدنية والتجارية الصادر بالمرسوم السلطاني رقم ٢٠٠٢/٢٩م وتعديلاته .

أمانة سر المحكمة

مجلس الشؤون الادارية للقضاء
المحكمة الابتدائية بمسقط
أمانة سر المحكمة

إعلان قضائي

تعلن أمانة سر المحكمة الابتدائية أن/عبدالحافظ بن سالم بن رجب العجيلي اقام الدعوى رقم : ٢٠١٧/١٥٠٩/٩٥٩ ضد/ جيمس سيلفيستر (بريطاني الجنسية) للمطالبة بالآتي:

أولا: بإلزام المدعى عليه بسداد مبالغ الايجار للأشهر المستحقة غير المدفوعة البالغ إجماليها ٣,٦٤٣/٧٠ ر.ع (ثلاثة آلاف وستمائة وثلاثة واربعين ريالا وسبعين بيسة) فقط شاملا فواتير الماء الكهرباء والصيانة.

ثانيا: إلزام المدعى عليه بالرسوم والمصاريف واتعاب المحاماة مبلغ قدره -/٤٠٠ ر.ع (أربعمائة ريال عماني).

ونظرا لتعذر إعلان المدعى عليه بالطرق العادية، يعتبر هذا النشر إعلانا له بموعد نظر الدعوى في يوم الاحد الموافق ٢٠١٨/١/٣م الساعة التاسعة صباحا بمقر المحكمة (بالخوير مجمع المحاكم - خلف وزارة العدل)، عملا بالمادة (١١) من قانون الإجراءات المدنية والتجارية الصادر بالمرسوم السلطاني رقم ٢٠٠٢/٢٩م وتعديلاته.

أمانة سر المحكمة

مجلس الشؤون الادارية للقضاء
المحكمة الابتدائية بمسقط
أمانة سر المحكمة

إعلان قضائي

تعلن أمانة سر المحكمة أن/محمد بن خميس بن احمد الشعيبي أقام الدعوى المدنية رقم: ٢٠١٧/١٢٠٨/٥٠٩ ضد/علي بن سعيد بن علي الجابري للمطالبة بسداد مبلغ قدره -/٢٥٠ ر.ع (مائتان وخمسون ريالا عمانيا) والمصاريف.

ونظرا لتعذر إعلان المدعى عليه بالطرق العادية، يعتبر هذا النشر إعلانا له بموعد نظر الدعوى في يوم الاحد الموافق ٢٠١٨/١/١٤م الساعة التاسعة صباحا بمقر المحكمة (بالخوير مجمع المحاكم - خلف وزارة العدل)، عملا بالمادة (١١) من قانون الإجراءات المدنية والتجارية الصادر بالمرسوم السلطاني رقم ٢٠٠٢/٢٩م وتعديلاته.

أمانة سر المحكمة

مجلس الشؤون الادارية للقضاء
المحكمة الابتدائية بمسقط
أمـــانة سـر المحكمة

إعـلان قضـائي

تعلن أمانة سر المحكمة أن/شركة الفخامة للمشاريع وخدمات السيارات ش م م أقامت الدعوى التجارية رقم: ٢٠١٧/١٣٠٩/١٦٤٣م ضد يحيى بن حمد بن راشد بن حمد الحكماني للمطالبة بالآتي:

١. بسداد قيمة الايجار المستحقة منذ التوقف عن السداد لشهري ٧ و ٢٠١٧/٨م حتى تاريخ رفع الدعوى مبلغ قدره -/١١٨٦ ر.ع (ألف ومائة وستة وثمانون ريالا عمانيا) وما يستجد منهاحتى السداد الكامل لقيمة المركبة.
٢. بسداد مبلغ -/١١,٧٦٢ ر.ع (أحد عشر ألفا وسبعمائة واثنان وستون ريالا عمانيا).
٣. بأداء مبلغ قدره -/٥٠٠٠ ر.ع (خمسة آلاف ريال عماني) تعويضا لفوات الكسب.
٤. بسداد المصاريف القضائية ومبلغ -/١٠٠٠ ر.ع (ألف ريال عماني) مقابل اتعاب المحاماة.

ونظرا لتعذر إعلان المستأنف ضده بالطرق العادية، يعتبر هذا النشر إعلانا له بموعد نظر الدعوى في يوم الاثنين الموافق ٢٠١٨/١/١م الساعة التاسعة صباحا بمقر المحكمة (بالخوير مجمع المحاكم - خلف وزارة العدل)، عملا بالمادة (١١) من قانون الإجراءات المدنية والتجارية الصادر بالمرسوم السلطاني رقم ٢٠٠٢/٢٩م وتعديلاته.

أمانة سر المحكمة

مجلس الشؤون الادارية للقضاء
المحكمة الابتدائية بمسقط
أمـــانة سـر المحكمة

إعـلان قضـائي

تعلن أمانة سر المحكمة أن/شركة رامنيك لال بي كوتاري وشركاه أقامت استئناف استشكال رقم (٢٠١٧/٢٦٠١/١٤٠٢) الدائرة العمالية الثلاثية ضد/سميرة بنت عبدالله بن سالم السيابية للمطالبة بالآتي:

١. بقبول الاستئناف شكلا.
٢. وقبل الفصل في الموضوع ، بوقف السير في إجراءات التنفيذ الماثل مؤقتا لحين الفصل في الاستئناف الماثل.
٣. وفي الموضوع بإلغاء قرار قاضي التنفيذ والقضاء مجددا بعدم صلاحية السند التنفيذي للتنفيذ جبرا للطعن عليه بالاستئناف رقم (٢٠١٧/٥٤١م) عملا بحكم المادة (٣٤٥) من قانون الإجراءات المدنية والتجارية على النحو المبين بصحيفة الاستئناف.
٤. بتحميل المستأنف ضدها المصاريف وأتعاب محاماة -/١٥٠٠ ر.ع (ألف وخمسمائة ريال عماني).

ونظرا لتعذر إعلان المستأنف ضدها بالطرق العادية، يعتبر هذا النشر إعلانا لها بموعد نظر الدعوى في يوم الاثنين الموافق ٢٠١٨/١/٨م الساعة التاسعة صباحا بمقر المحكمة (بالخوير مجمع المحاكم - خلف وزارة العدل)، عملا بالمادة (١١) من قانون الإجراءات المدنية والتجارية الصادر بالمرسوم السلطاني رقم ٢٠٠٢/٢٩م وتعديلاته.

أمانة سر المحكمة

مجلس الشؤون الادارية للقضاء
المحكمة الابتدائية بمسقط
أمـــانة سـر المحكمة

إعـلان قضـائي

تعلن أمانة سر المحكمة أن/بنك اتش اس بي سي - عمان (ش.م.ع.ع) أقام الدعوى التجارية الفردية رقم (٢٠١٧/١٣٠١/٢٢١٥م) ضد/ناصر بن سليمان بن ناصر الحارثي للمطالبة بالآتي:

١. بإلزام المدعى عليه بأداء مبلغ قدره ١٢,٣٩٦/٢٩٤ ر.ع (اثنا عشر ألفا وثلاثمائة وستة وتسعون ريالا ومائتان وأربع وتسعون بيسة) مع الفائدة بواقع ٨٪ سنويا من تاريخ رفع الدعوى حتى تمام السداد.
٢. بإلزام المدعى عليه بالرسوم والمصاريف ومقابل اتعاب المحاماة مبلغ -/١٥٠٠ ر.ع (ألف وخمسمائة ريال عماني).

ونظرا لتعذر إعلان المدعى عليه بالطرق العادية، يعتبر هذا النشر إعلانا له بموعد نظر الدعوى في يوم الاحد الموافق ٢٠١٧/١٢/٣١م الساعة التاسعة صباحا بمقر المحكمة (بالخوير مجمع المحاكم - خلف وزارة العدل)، عملا بالمادة (١١) من قانون الإجراءات المدنية والتجارية الصادر بالمرسوم السلطاني رقم ٢٠٠٢/٢٩م وتعديلاته.

أمانة سر المحكمة

مجلس الشؤون الادارية للقضاء
المحكمة الابتدائية بصحار
أمـــانة سـر المحكمة

إعـلان قضـائي

تعلن أمانة سر المحكمة الابتدائية بصحار أن المدعي/موهنداس نير - هندي - قد أقام أمامها الدعوى التجارية الفردية رقم (٢٠١٧/١٣٠٩/٦٧٧) ضد المدعى عليها/شركة الصوافي للتسوق يطالب فيها:

- بفسخ الاتفاق المؤرخ في ٢٠١٧/٨/٢ واعادة الحال إلى ما كان عليه قبل التعاقد وإلزام المدعى عليها بأن تؤدي للمدعي مبلغ ١٥٠٠٠ ر.ع خمسة عشر ألفا ريال عماني ومبلغ ١٠٠٠ ر.ع ألف ريال عماني مقابل اتعاب محاماة.
- بإلزام المدعى عليها بالمصاريف ورسوم الدعوى .

وقد تعذر اعلان المدعى عليها بالطرق العادية، وهذا النشر يعتبر اعلانا لها بالصحيفة وتحديد جلسة ٢٠١٧/١٢/٢٨م الساعة التاسعة صباحا بمقر المحكمة الكائن بولاية صحار مويلح/مجمع المحاكم بالقرب من مستشفى صحار المرجعي موعدا لسماعها عملا بنص المادة (١١) من قانون الاجراءات المدنية والتجارية الصادر بالمرسوم السلطاني رقم ٢٠٠٢/٢٩م وعلى المدعى عليها الحضور شخصيا او وكيلها المفوض بوكالة مصدقة حسب الاصول في الموعد والمكان المحددين اعلاه والرد على طلبات المدعي علما بأن الاعلان ينتج اثره من تاريخ النشر.

أمانة سر المحكمة

مجلس الشؤون الادارية للقضاء
المحكمة الابتدائية بصحار
أمـــانة سـر المحكمة

إعـلان قضـائي

تعلن أمانة سر المحكمة الابتدائية بصحار أن المدعي/بنك صحار قد اقام أمامها الدعوى التجارية الفردية رقم (٢٠١٧/١٣٠٩/٦٧٥م) ضد المدعى عليه/طارق بن راشد بن محمد المزروعي يطالب فيها:

- بإلزام المدعى عليه بسداد مبلغ ٢١,٢٥٩,٠٥٤ ر.ع واحد وعشرين ألفا ومائتين وتسعة وخمسين ريالا واربع وخمسون بيسة والفائدة السنوية قدرها (٦٪) من تاريخ رفع الدعوى حتى تمام السداد مع الفائدة التأخيرية مقدارها (١٪) سنويا من تاريخ رفع الدعوى حتى تمام السداد و (١٠٠٠) ر.ع ألف ريال مقابل اتعاب المحاماة.
- بإلزام المدعى عليه بالمصاريف ورسوم الدعوى .

وقد تعذر اعلان المدعى عليه بالطرق العادية، وهذا النشر يعتبر اعلانا له بالصحيفة وتحديد جلسة ٢٠١٧/١٢/٢٨م الساعة التاسعة صباحا بمقر المحكمة الكائن بولاية صحار مويلح/مجمع المحاكم بالقرب من مستشفى صحار المرجعي موعدا لسماعها عملا بنص المادة (١١) من قانون الاجراءات المدنية والتجارية الصادر بالمرسوم السلطاني رقم ٢٠٠٢/٢٩م وعلى المدعى عليه الحضور شخصيا او وكيله المفوض بوكالة مصدقة حسب الاصول في الموعد والمكان المحددين اعلاه والرد على طلبات المدعي علما بأن الاعلان ينتج اثره من تاريخ النشر.

أمانة سر المحكمة

مجلس الشؤون الادارية للقضاء
المحكمة الابتدائية بالسيب
أمـــانة سـر المحكمة

إعـلان قضـائي

تعلن أمانة سر المحكمة أن/الشركة الوطنية للتمويل (ش.م.ع.ع) أقامت الدعوى التجارية رقم ٢٠١٧/١١٣٠ ضد/فهد بن علي بن محمد الطوقي طلبت في دعواها الآتي:

١. إلزام المدعى عليه بسداد مبلغ قدره (٣٩٤١ ر.ع) (ثلاثة آلاف وتسعمائة وواحد وأربعون ريالا عمانيا فقط) .
٢. الحكم للمدعية بالحصول على فائدة بواقع (١١,٥٪) سنويا من تاريخ رفع الدعوى ولحين كامل السداد وبالمصروفات وفقا لنص المادة (٨١) من قانون التجارة كتعويض تكميلي مع شمول الحكم بالنفاذ المعجل كونه دينا تجاريا إعمالا لنص المادة (٣٤٧) من قانون الإجراءات المدنية رقم ٢٠٠٢/٢٩.
٣. التصريح للمدعية ببيع المركبة محل الرهن.
٤. إلزام المدعى عليه بالرسوم والمصاريف أتعاب المحاماة (٥٠٠ ر.ع) خمسمائة ريال عماني.

وحيث تعذر إعلان المدعى عليه بالطرق العادية، فيعتبر هذا النشر إعلانا له بالدعوى وتحديد جلسة يوم الاربعاء الموافق ٢٠١٨/١/٣م في الساعة التاسعة صباحا بمقر المحكمة الكائن (السيب - الخوض- بالقرب من جامع السيدة ميزون بنت احمد) عملا بالمادة (١١) من قانون الإجراءات المدنية والتجارية الصادر بالمرسوم السلطاني رقم ٢٠٠٢/٢٩م وتعديلاته .

أمانة سر المحكمة

مجلس الشؤون الادارية للقضاء
المحكمة الابتدائية بمسقط
أمـــانة سـر المحكمة

إعـلان قضـائي

تعلن أمانة سر المحكمة أن/بنك اتش اس بي سي - عمان (ش.م.ع.ع) أقام الدعوى التجارية الفردية رقم (٢٠١٧/١٣٠١/٢٢١٨م) ضد/المنتصر بن عامر بن سعيد الكيومي للمطالبة بالآتي:

١. بإلزام المدعى عليه بأداء مبلغ قدره ١١,٠٢٧/٦٩٩ ر.ع (احد عشر ألفا وسبعة وعشرون ريالا وستمائة وتسع وتسعون بيسة) مع الفائدة بواقع ٥,٩٩٪ سنويا من تاريخ رفع الدعوى حتى تمام السداد.
٢. بإلزام المدعى عليه بالرسوم والمصاريف ومقابل اتعاب المحاماة مبلغ -/١٥٠٠ ر.ع (ألف وخمسمائة ريال عماني).

ونظرا لتعذر إعلان المدعى عليه بالطرق العادية، يعتبر هذا النشر إعلانا له بموعد نظر الدعوى في يوم الاحد الموافق ٢٠١٧/١٢/٣١م الساعة التاسعة صباحا بمقر المحكمة (بالخوير مجمع المحاكم - خلف وزارة العدل)، عملا بالمادة (١١) من قانون الإجراءات المدنية والتجارية الصادر بالمرسوم السلطاني رقم ٢٠٠٢/٢٩م وتعديلاته.

أمانة سر المحكمة

مجلس الشؤون الادارية للقضاء
محكمة الاستئناف بالسيب
أمانة سر المحكمة

إعلان قضائي

تعلن أمانة سر المحكمة أن مؤسسة أرض الصوالح للتجارة والمقاولات قد أقامت امامها الاستئناف العمالي رقم ٢٠١٧/٩٩م ضد ساجين اجسا وطالبت المستأنفة بالآتي :
اولا: بقبول الاستئناف شكلا .
ثانيا: وفي الموضوع بإلغاء الحكم المطعون عليه فيما قضى به في الدعوى الاصلية برفضها لعدم قيامها على صحيح القانون .
وقد تعذر إعلان المستأنف ضده بالطرق العادية وهذا النشر يعتبر إعلانا له بالدعوى وتحديد جلسة ٢٠١٧/١٢/٢٨م الساعة التاسعة صباحا بمقر المحكمة الكائن (السيب الخوض بجانب جامع السيدة ميزون موعدا لسماعها عملا بنص المادة (١١) من قانون الاجراءات المدنية والتجارية الصادر بالمرسوم السلطاني رقم ٢٠٠٢/٢٩م .

أمانة سر المحكمة

مجلس الشؤون الادارية للقضاء
المحكمة الابتدائية بالسيب
أمانة سر المحكمة

إعلان قضائي

تعلن أمانة سر المحكمة أن المدعية الشركة الوطنية للتمويل ش.م.ع.ع قد أقامت امامها الدعوى التجارية رقم ٢٠١٧/١١٢١م ضد المدعى عليها أمل بنت حمد بن خصيب الحسنية طلبت في دعواها الآتي :
١- إلزام المدعى عليها بسداد مبلغ قدره ٣٤٠٥ ر.ع ثلاثة آلاف واربعمائة وخمسة ريالات عمانية فقط.
٢- الحكم للمدعية بالحصول على فائدة بواقع ١٠,١٪ سنويا من تاريخ رفع الدعوى ولحين كامل السداد وبالمصروفات وفقا لنص المادة ٨١ من قانون التجارة كتعويض تكميلي مع شمول الحكم بالنفاذ المعجل كونه دينا تجاريا اعمالا لنص المادة ٣٤٧ من قانون الاجراءات المدنية ٢٠٠٢/٢٩م .
٣- التصريح للمدعية ببيع المركبة محل الرهن .
٤- إلزام المدعى عليها بالرسوم والمصاريف واتعاب المحاماة ٥٠٠ ر.ع خمسمائة ريال عماني .
وحيث تعذر إعلان المدعى عليها بالطرق العادية فيعتبر هذا النشر إعلانا لها بالدعوى وتحديد جلسة يوم الاربعاء الموافق ٢٠١٨/١/٣م موعدا لسماعها الساعة التاسعة صباحا بمقر المحكمة الكائن (السيب - الخوض- بالقرب من جامع السيدة ميزون بنت احمد) عملا بنص المادة (١١) من المرسوم السلطاني رقم ٢٠٠٢/٢٩ وتعديلاته .

أمانة سر المحكمة

مجلس الشؤون الادارية للقضاء
المحكمة الابتدائية بالسيب
أمانة سر المحكمة

إعلان قضائي

تعلن أمانة سر المحكمة أن المدعية الشركة الوطنية للتمويل ش.م.ع.ع قد أقامت امامها الدعوى التجارية رقم ٢٠١٧/١١٢٠م ضد المدعى عليهما ١- ميعاد بنت عبدالله بن شوان البوسعيدية ٢- عبدالله بن شوان بن عبدالله البوسعيدي طلبت في دعواها الآتي :
١- إلزام المدعى عليهما بسداد مبلغ قدره ٢٨٥٢ ر.ع ألفان وثمانمائة واثنان وخمسون ريالا عمانيا فقط .
٢- الحكم للمدعية بالحصول على فائدة بواقع ٥,٥٪ سنويا من تاريخ رفع الدعوى ولحين كامل السداد وبالمصروفات وفقا لنص المادة ٨١ من قانون التجارة كتعويض تكميلي مع شمول الحكم بالنفاذ المعجل كونه دينا تجاريا اعمالا لنص المادة ٣٤٧ من قانون الاجراءات المدنية ٢٠٠٢/٢٩م .
٣- التصريح للمدعية ببيع المركبة محل الرهن .
٤- إلزام المدعى عليها بالرسوم والمصاريف واتعاب المحاماة ٥٠٠ ر.ع خمسمائة ريال عماني .
وحيث تعذر إعلان المدعى عليهما بالطرق العادية فيعتبر هذا النشر إعلانا لهما بالدعوى وتحديد جلسة يوم الاربعاء الموافق ٢٠١٨/١/٣م موعدا لسماعها الساعة التاسعة صباحا بمقر المحكمة الكائن (السيب - الخوض- بالقرب من جامع السيدة ميزون بنت احمد) عملا بنص المادة (١١) من المرسوم السلطاني رقم ٢٠٠٢/٢٩ وتعديلاته .

أمانة سر المحكمة

مجلس الشؤون الادارية للقضاء
المحكمة الابتدائية بعبري
أمانة سر المحكمة

إعلان طلب تنفيذ حكم

تعلن أمانة سر المحكمة ان طالبة التنفيذ / الشركة العمانية لخدمات التمويل ش.م.ع.ع تقدمت بطلب التنفيذ رقم (٥١١/ت/٢٠١٧م) لتنفيذ الحكم الصادر في الدعوى رقم ٨٢/ت/٢٠١٦م ضد رضاء بنت ناصر بن سيف الكلبانية نص على الآتي حكمت المحكمة بإلزام المدعى عليها بأن تؤدي للمدعية مبلغ ٧٢٠ ر.ع سبعمائة وعشرين ريالا عمانيا والمصاريف رفض باقي الطلبات .
ونظرا لتعذر إعلان المنفذ ضدها بالطرق العادية فقد تقرر توجيه هذا الإعلان إليها عن بطريق النشر متضمنا تكليفها بالوفاء بما هو مطلوب منها خلال سبعة أيام من هذا النشر عملا بالمادة (١١) من قانون الإجراءات المدنية والتجارية الصادر بالمرسوم السلطاني رقم (٢٠٠٢/٢٩م) وتعديلاته .

أمانة سر المحكمة

مجلس الشؤون الادارية للقضاء
المحكمة الابتدائية بمسقط
أمانة سر المحكمة

إعلان طلب تنفيذ

تعلن أمانة سر المحكمة أن / شركة اميكس الشرق الاوسط تقدمت بطلب التنفيذ التجاري رقم ٢٠١٦/٤٠١٤م لتنفيذ الحكم الصادر في الدعوى التجارية رقم ٢٠١٦/٣٠٤م بإلزام المنفذ ضده محمد بن حميد بن سلطان الحوسني بسداد مبلغ قدره ١,١٤٥ ر.ع ألف ومائة وخمسة واربعون ريالا عمانيا والمصاريف و ١٠٠ ر.ع مائة ريال عماني عن اتعاب المحاماة .
وقد تعذر اعلان المنفذ ضده بالطرق العادية ، ويعتبر هذا النشر اعلانا له متضمنا تكليفه بالوفاء بما هو مطلوب منه خلال سبعة أيام من تاريخ هذا النشر ، عملا بالمادة (١١) من قانون الاجراءات المدنية والتجارية الصادر بالمرسوم السلطاني رقم ٢٠٠٢/٢٩م وتعديلاته .

أمانة سر المحكمة

مجلس الشؤون الادارية للقضاء
المحكمة الابتدائية بهلا
أمـــانة سـر المحكمة

إعلان بيع قضائي

بناءا على طلب التنفيذ رقم ٢٦٣/ت/٢٠١٧م المقدم من طالبة التنفيذ شركة سيهل بهوان للسيارات ضد المنفذ ضده خلفان بن عبود بن سالم الهنائي في الحكم الصادر في الدعوى التجارية رقم ٢٠١٧/١٥م بإلزامه بأن يدفع للمدعية مبلغا قدره اربعة عشر الفا ومائتان وسبعة وتسعون ريالا عمانيا ١٤٢٩٧ ر.ع وصرحت للمدعية ببيع المركبة المرهونة لها نيسان الدفع الرباعي أرمادا صنع وطراز ٢٠١٣م رقم اللوحة ٦٠٥٦٧/ح المملوكة للمنفذ ضده وإلزامه بالمصاريف واتعاب المحاماة مبلغ قدره خمسون ريالا عمانيا ٥٠ ر.ع وقد تقرر بيع المركبة المملوكة للمنفذ ضده والمرهونة لصالح شركة سهيل بهوان للسيارات .
عليه تعلن أمانة سر المحكمة عن بيع قضائي بالمزاد العلني بساحة الحجز بمركز شرطة بهلا في تمام الساعة العاشرة صباحا من يوم الخميس الموافق ٢٠١٨/١/١٨م للمركبة السابق توقيع الحجز عليها نيسان الدفع الرباعي أرمادا صنع وطراز ٢٠١٣م رقم اللوحة ٦٠٥٦٧/ح بنية اللون وستبدأ المزايدة بسعر أساسي قدره ٦٥٠٠ ر.ع فعلى راغبي الشراء لمركبة المنفذ ضده المشار إليها اعلاه التوجه إلى ساحة الحجز بمركز شرطة بهلا لمعاينة المركبة على أن يدفع الراسي عليه المزاد الثمن فورا وإلا أعيدت المزايدة على ذمته بأي ثمن كان عملا بالمادة ٣٨٤ من قانون الاجراءات المدنية والتجارية الصادر بالمرسوم السلطاني رقم ٢٠٠٢/٢٩م وتعديلاته .

أمانة سر المحكمة

مجلس الشؤون الادارية للقضاء
المحكمة الابتدائية بالسيب
أمانة سر المحكمة

إعـلان قضائي

تعلن أمانة سر المحكمة أن شركة محسن حيدر درويش أقامت الدعوى التجارية رقم ٢٠١٧/١٣٠٩/٨٨٣م ضد شركة المناور للمقاولات ش.م.م للمطالبة بالآتي :
اولا: بإلزام المدعى عليها بأن تؤدي للمدعية مبلغا قدره ٢٢١٨٣,٥٠٥ ر.ع اثنان وعشرون الفا ومائة وثلاثة وثمانون ريالا عمانيا وخمسمائة وخمس بيسات عباة عن المبلغ المتخلد في ذمتها .
ثانيا: بفوائد تأخيرية بنسبة ١٢٪ من تاريخ رفع الدعوى حتى تمام السداد .
ثالثا: بإلزام المدعى عليها بأتعاب محاماة بمبلغ قدره ١٥٠٠ ر.ع الف وخمسمائة ريال عماني .
رابعا: بالرسوم والمصاريف .
وبتاريخ ٢٠١٧/١١/٢٨م
ونظرا لتعذر إعلان المدعى عليها بتقرير الخبير بالطرق العادية يعتبر هذا النشر اعلانا لها بموعد نظر الدعوى في يوم الثلاثاء الموافق ٢٠١٨/١/٢م الساعة التاسعة صباحا بمقر المحكمة الكائن (بالخوير - مجمع المحاكم خلف وزارة العدل عملا بالمادة (١١) من قانون الإجراءات المدنية والتجارية الصادر بالمرسوم السلطاني رقم ٢٠٠٢/٢٩م وتعديلاته .

أمانة سر المحكمة

مجلس الشؤون الادارية للقضاء
محكمة الاستئناف بمسقط
أمـــانة سـر المحكمة

إعـلان قضـائي

تعلن أمانة سر المحكمة أن المستأنف البنك الوطني العماني قد أقام أمامها الاستئناف التجاري رقم ٢٠١٧/٨٠٠م ضد نبيلة بنت هلال بن حمود الوهيبية تطلب فيه إلغاء الحكم المستأنف والقضاء مجددا بإلزام المستأنف ضدها بأن تؤدي للمستأنف مبلغ ٣٢,٥٩١,٩٣٨ ر.ع اثنين وثلاثين ألفا وخمسمائة وواحد وتسعين ريالا عمانيا وتسعمائة وثمان وثلاثين بيسة مع الفائدة ٦٪ من تاريخ رفع الدعوى حتى تمام السداد وإلزام المستأنف ضدها بالرسوم واتعاب المحاماة البالغة خمسمائة ريال عماني .
وحيث تعذر إعلان المستأنف ضدها نبيلة بنت هلال بن حمود الوهيبية بالطرق العادية، وهذا النشر يعتبر إعلانا لها بالاستئناف، وحددت جلسة ٢٠١٨/١/١م الساعة التاسعة صباحا بمقر المحكمة الكائن بالخوير - مجمع المحاكم حي الوزارات، موعدا لسماعها طبقا للمادة (١١) من قانون الاجراءات المدنية والتجارية الصادر بالمرسوم السلطاني رقم ٢٠٠٢/٢٩م وتعديلاته .

أمانة سر المحكمة

مجلس الشؤون الادارية للقضاء
المحكمة الابتدائية بمسقط
أمانة سر المحكمة

إعـلان قضـائي

تعلن أمانة سر المحكمة أن/ فيلينجكاني حيندري رجا أقام الدعوى العمالية رقم ٢٠١٧/١٤٠٩/١١٢١م ضد مشاريع الاصدقاء المتكاملة لمطالبتها بالآتي :

١. بإلزام المدعى عليها بتعويض المدعي عن الفصل التعسفي مبلغا قدره ٢٥,٠٠٠ خمسة وعشرون الف ريال عماني عن الاضرار المادية والمعنوية التي ألمت به نتيجة الفصل التعسفي .
٢. بإلزام المدعى عليها بتعويض للمدعي عن رصيده من الاجازات السنوية غير المستنفذة مبلغ ٢٦٠ ر.ع ثلاثمائة وستين ريالا عمانيا .
٣. بإلزام المدعى عليها بأن تؤدي للمدعي بدل إخطار بإنهاء الخدمة مبلغا قدره ١٨٠ ر.ع مائة وثمانون ريالا عمانيا .
٤. بإلزام المدعى عليها بأن تؤدي للمدعي مستحقات مكافأة نهاية الخدمة مبلغ قدره ١٨٠ ر.ع مائة وثمانون ريالا عمانيا .
٥. بإلزام المدعى عليها بأن تؤدي للمدعي مبلغ ٢٦٠ ر.ع ثلاثمائة وستين ريالا عمانيا عبارة عن متأخرات رواتب عن شهري يونيو ويوليو ٢٠١٧م .
٦. بإلزام المدعى عليها بأن تؤدي للمدعي مبلغ ١,٢٩٨,٠٧٥ ر.ع ألف ومائتين وثمانية وتسعين ريالا عمانيا وخمس وسبعين بيسة عبارة عن ساعات العمل الاضافية .
٧. بإلزام المدعى عليها بإعطاء المدعي مبلغ ٥٠٠ ر.ع خمسمائة ريال عماني عبارة عن بدل تذاكر سفر سنوية .
٨. بالحكم للمدعي بمبلغ ١٥٠٠ ر.ع ألف وخمسمائة ريال عماني دية الاصبع وفقا لقانون الديات والاروش الصادر بالمرسوم السلطاني رقم ٢٠٠٨/١١٨ م .
٩. بإلزام المدعى عليها بالمصاريف واتعاب المحاماة مبلغ ١,٠٠٠ ر.ع ألف ريال عماني

ونظرا لتعذر إعلان المدعى عليها بالطرق العادية يعتبر هذا النشر اعلانا له بموعد نظر الدعوى في يوم الأحد الموافق ٢٠١٨/١/٧م الساعة التاسعة صباحا بمقر المحكمة الكائن (بالخوير - مجمع المحاكم خلف وزارة العدل عملا بالمادة (١١) من قانون الإجراءات المدنية والتجارية الصادر بالمرسوم السلطاني رقم ٢٠٠٢/٢٩م وتعديلاته .

أمانة سر المحكمة

مجلس الشؤون الادارية للقضاء
المحكمة الابتدائية بأزكي
أمانة سر المحكمة

إعلان قضائي

تعلن أمانة سر المحكمة الابتدائية بازكي أن المدعية الشركة الوطنية العمانية للهندسة والاستثمار ش.م.ع.ع اقامت امامها الدعوى التجارية رقم ٢٠١٧/٧٠م ضد المدعى عليه راشد بن نصيب بن منصور الحضرمي مطالبة في دعواها بالآتي :
١ - بإلزام المدعى عليه بسداد جميع المبالغ المستحقة عليه نظير استهلاك المياه البالغ قدرها مائتان وتسعة وعشرين ومائتين وسبعا وثمانين بيسة ٢١٩,٢٨٧ ر.ع .
٢- إلزام المدعى عليه بالمصاريف .
وحيث تعذر اعلان المدعى عليه بالطريقة العادية فيعتبر هذا النشر اعلانا له بالدعوى، وتحديد جلسة يوم الاثنين الموافق ٢٠١٨/١/٨م موعدا لسماعها في الساعة التاسعة صباحا بمقر المحكمة الكائن (بأزكي/مغيوث بالقرب من مكتب الوالي)، عملا بنص المادة (١١) من قانون الإجراءات المدنية والتجارية الصادر بالمرسوم السلطاني رقم ٢٠٠٢/٢٩م وتعديلاته .

أمانة سر المحكمة

مجلس الشؤون الادارية للقضاء
المحكمة الابتدائية بصلالة
أمانة سر المحكمة

إعلان حكم لسريان ميعاد الاستئناف

تعلن أمانة سر المحكمة أنه بتاريخ ٢٣/صفر/١٤٣٩هـ الموافق ٢٠١٧/١١/١٢م صدر حكم في الدعوى الايجارية رقم ٢٠١٧/٧١م لصالح عامر بن سالم بن مسلم قطن ضد المدعى عليه عامر بن سالم حمدين العامري حيث حكمت المحكمة بالآتي : بإلزام المدعى عليه بأن يؤدي للمدعي متأخرات الاجرة المستحقة عن العين المؤجرة الموصوفة بأسباب الحكم وقدرها ألف ومائتان وخمسون ريالا عمانيا ١٢٥٠ ر.ع والزمته بالمصاريف .
وحيث أن الحكم قد صدر غيابيا في حق المدعى عليه عامر بن سالم حمدين العامري قد تعذر اعلانه بالطرق العادية فيعتبر هذا النشر إعلاناً له بالحكم عملا بالمادتين (١١،٢٠٤) من قانون الإجراءات المدنية والتجارية الصادر بالمرسوم السلطاني رقم ٢٠٠٢/٢٩م وتعديلاته .

أمانة سر المحكمة

مجلس الشؤون الادارية للقضاء
المحكمة الابتدائية بالسويق
أمانة سر المحكمة

إعلان قضائي

تعلن أمانة سر المحكمة أن المدعية مشاريع شاهين الرحمان العصرية قد أقامت أمامها الدعوى التجارية رقم ٢٠١٧/٣٢٢م ضد المدعى عليه خليفة بن مبارك بن سليمان المحفوظي تطالب فيها بالآتي :
١- بإلزام المدعى عليه بدفع رسوم الايجار من تاريخ ٢٠١٦/٩/٨م وما يستجد من ايجار ٦ ريالات عن كل يوم وارجاع المعدات .
٢- بإلزام المدعى عليه بدفع مبلغ تعويض ٢٠٠٠ ر.ع الفي ريال عماني عن الاضرار المادية والمعنوية والادبية .
٣- بتحميل المدعى عليه مصاريف الدعوى .
وقد تعذر إعلان المدعى عليه بالطرق العادية وهذا النشر يعتبر إعلانا له بالدعوى وتحديد جلسة ٢٠١٨/١/٢م الساعة التاسعة صباحا بمقر المحكمة (الكائن بولاية السويق بطحاء هلال جنوب الشارع العام) موعد لسماعها طبقا للمادة (١١) من قانون الإجراءات المدنية والتجارية الصادر بالمرسوم السلطاني رقم ٢٠٠٢/٢٩م.

أمانة سر المحكمة

مجلس الشؤون الادارية للقضاء
المحكمة الابتدائية بمسقط
أمـــانة سـر المحكمة

إعلان حكم

تعلن أمانة سر المحكمة الابتدائية بمسقط أنه بتاريخ ٢٠١٧/١١/٢٢م صدر حكم في الدعوى المدنية رقم ٢٠١٧/١٢٠٨/٧٨٢م لصالح مروان بن سعيد بن خميس الدغيشي قضى بإلزام المحكوم ضده زين العابدين أسعد سلمان بسداد مبلغ قدره ٤٢٣٥ ر.ع أربعة آلاف ومائتان وخمسة وثلاثون ريالا عمانيا والزمته بالمصاريف .
ولما كان المحكوم ضده لم يحضر جلسة النطق بالحكم وتعذر اعلانه به بالطرق العادية ويعتبر هذا النشر اعلانا له بالحكم عملا بالمادتين (١١ ، ٢٠٤) من قانون الاجراءات المدنية والتجارية الصادر بالمرسوم السلطاني رقم ٢٠٠٢/٢٩م وتعديلاته .

أمانة سر المحكمة

صفحة أسبوعية تصدرها عُمان بالتعاون مع وزارة البلديات الإقليمية وموارد المياه

بهدف تحسين مستوى الأداء وتطوير المهارات العلمية

تنفيذ ١٤٦٤ برنامجا تدريبيا من يناير وحتى نوفمبر ٢٠١٧ تعزز الكفاءة

تسعى وزارة البلديات الإقليمية وموارد المياه إلى رفع وتحسين مستوى الأداء وتنمية المهارات العليمة لموظفيها بديوان عام الوزارة والمديريات العامة والبلديات التابعة لها بالمحافظات من خلال ابتعاثهم لاستكمال مشوارهم التعليمي في مختلف التخصصات العلمية، وإلحاقهم ببرامج تدريبية متنوعة داخل السلطنة وخارجها، وفي هذا الصدد يقدم مركز تنمية الموارد البشرية التابع للوزارة عددا من البرامج التأهيلية للموظفين من خلال البعثات الدراسية والبرامج التدريبية المتنوعة داخل السلطنة وخارجها، وشهدت الفترة من شهر يناير حتى شهر نوفمبر من عام ٢٠١٧م ابتعاث ٤٧ موظفاً للدراسة داخل السلطنة وخارجها في مختلف الدرجات العلمية.

وفي مجال البرامج التدريبية بلغ عددها خلال الفترة من شهر يناير وحتى نوفمبر من عام ٢٠١٧م ١٧٢ برنامجا تدريبيا داخليا وخارجيا، في حين بلغ عدد المستفيدين من هذه البرامج ١٤٦٤ موظفا موزعين على البرامج الداخلية والخارجية.

■ جانب من المشاركين في البرنامج التدريبي

٦٠٥٦ إجمالي عينات مركز مختبرات الأغذية والمياه حتى نوفمبر ٢٠١٧

يقدم مركز مختبرات الأغذية والمياه والمختبرات الفرعية بالمحافظات خدمة تحليل عينات الأغذية والمياه، حيث تقوم المختبرات بدور فعال لحماية الصحة العامة وضمان السلامة الصحية وجودة المواد الغذائية المتداولة والمياه وذلك من خلال القيام بالتحاليل المختبرية على عينات الأغذية والمياه المستوردة والمنتجة محليا .

ومن أبرز إنجازات المركز خلال العام الجاري هي المشاركة في الفريق المشكل من قبل إدارة سوق الموالح بالتعاون مع الجهات الحكومية الأخرى، لتحليل متبقيات المبيدات في الخضروات والفاكهة الواردة إلى سوق الموالح المركزي، حيث أسندت إلى المركز عملية التحليل للتأكد من عدم تجاوز الخضروات والفاكهة الواردة إلى السوق من الحدود المسموح بها عالمياً من متبقيات المبيدات.

ويتولى المركز القيام بمجموعة من التحاليل تشمل تحليل متبقيات المبيدات في الفواكه والخضراوات والسموم الفطرية في الأغذية الجافة والمعادن الثقيلة في المياه والأغذية وتحليل نسب المغذيات في الأغذية وغيرها من التحاليل التي تضمن سلامة الغذاء، ويقوم المركز بإجراء البحوث والدراسات العلمية وتعزيز التعاون وتبادل الخبرات مع المختبرات ذات الصلة ومراكز البحث العلمي الوطنية والإقليمية والدولية .

وبلغ إجمالي عدد العينات المحللة في المركز خلال الفترة من شهر يناير وحتى شهر نوفمبر لعام ٢٠١٧م (٦٠٥٦) عينة، اشتملت على إجمالي (١٧٢٥) عينة لقسم التحاليل العامة للمياه والمعادن الثقيلة، وإجمالي (٨١٩) عينة من قسم التحاليل العضوية، إلى جانب إجمالي (٥٨٠) عينة لقسم التحاليل العامة للأغذية، وإجمالي (٢٩٣٢) عينة لقسم التقنية الحيوية.

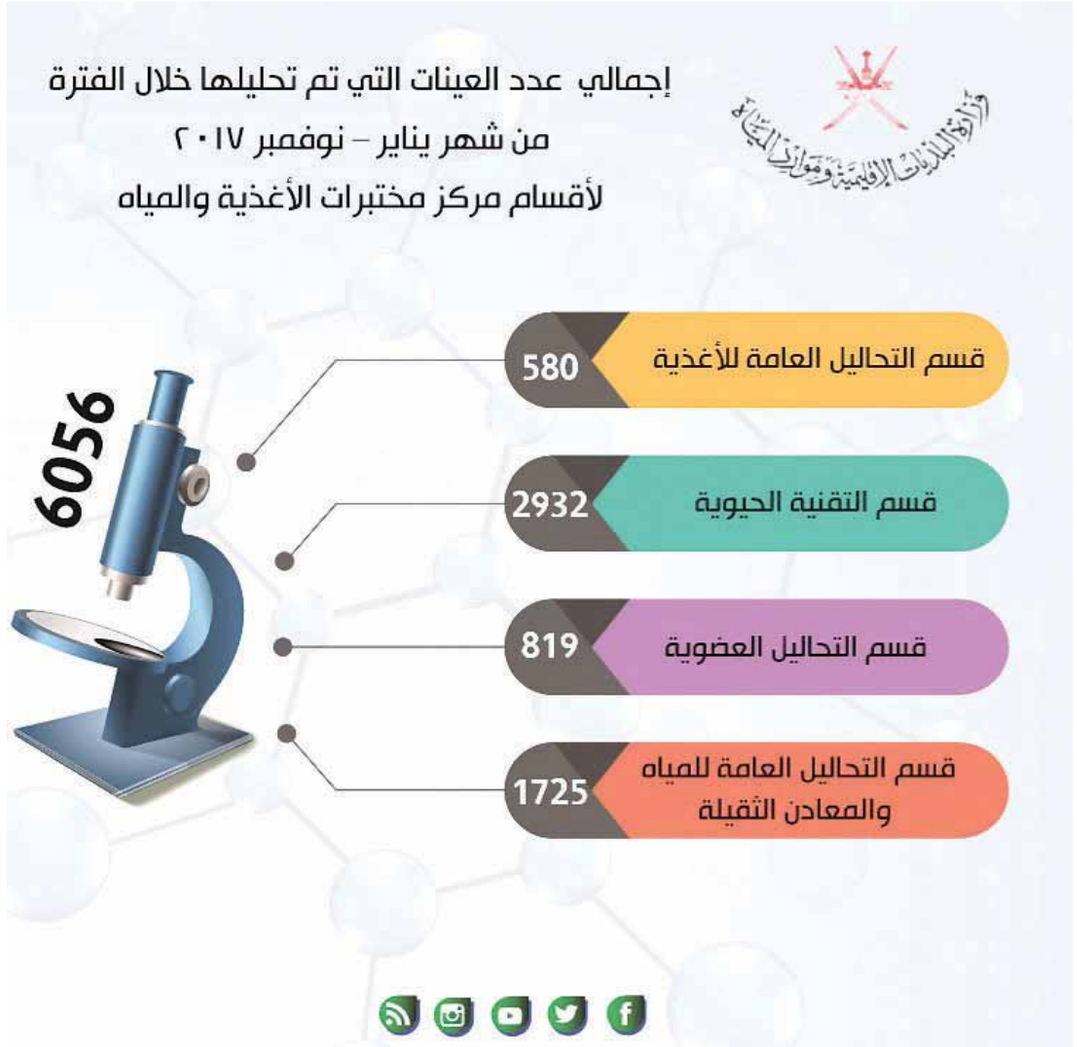

■ خلال تحليل الأغذية والمياه

أضرار المبيدات على صحة الإنسان

من المعروف عن المبيدات أنها من ناحية الاستخدامات تختلف كل مجموعة عن الأخرى في تأثيرها، منها ما ينتقل بواسطة الجهاز الهضمي ومنها ما ينتقل بواسطة الاستنشاق والتلامس، فطالما أنها تستخدم في مكافحة الأحياء فلابد أن يكون لها تأثير على صحتنا، وأيضا تختلف في تأثيرها حسب نوع المبيد ودرجة سميته.

إن الاستغلال السلبي للمبيدات يؤدي إلى تدهور البيئة وإحداث تلوث في الأنظمة البيئية وذلك بتراكم المواد العضوية من الصناعات، بالإضافة إلى الاستعمال العشوائي للمبيدات مثل المبيدات الحشرية التي تستخدم في المنازل ومن قبل المزارعين في المزارع إذ تختلط بالماء الذي يصرف إلى الجداول والأنهار والمحيطات والمياه الجوفية فأصبحت المبيدات تعطي نتائج عكسية.

وتتمثل أضرار المبيدات على صحة الإنسان إما بشكل مباشر وذلك بوصول المبيد الحشري أو أجزاء منه عن طريق اللمس أو الاستنشاق أو عن طريق الفم والعينين في الأماكن القريبة من أماكن استخدام المبيدات، وإما بطريقة غير مباشرة عن طريق استهلاك المواد الغذائية والماء والهواء الملوثة بآثار المبيدات، حيث إنها قد تنتقل عن طريق الاستنشاق وتدخل جزيئات المبيد الحشري جسم الإنسان على شكل غازات يحملها الهواء وذلك عن طريق التنفس، ويختلف تأثير تلك الغازات بحسب تركيبتها الكيميائية فمثلاً الغازات التي تذوب في الماء تذوب أيضا في السائل المخاطي المبطن للجهاز التنفسي مما يؤدي إلى الإصابة بالتهابات في الرئة، أما الغازات التي تذوب في الدهون فإنها تمر من خلال مجرى الدم مسببة العديد من الأمراض الحادة للكلية والكبد.

كما أنها قد تنتقل عن طريق الجلد والجهاز الهضمي، حيث يختلف تأثير المبيدات السامة عند ملامستها للجلد أو دخولها إلى الجهاز الهضمي عن طريق الخضار والفواكه الملوثة التي تحمل متبقيات من هذه السموم ثم تصل إلى الدم وإلى كافة أعضاء الجسم وتستمر فيها وتسبب العديد من الأمراض الخطيرة منها «أمراض الكبد، والفشل الكلوي، والسرطانات».

نافذة قانونية

الباب الخامس
الاشتراطات الصحية الخاصة بأنشطة الصحة العامة

الفصل الأول
الاشتراطات الصحية الخاصة بآبار مياه الشرب

المادة (١٣٤): يلزم لاستخدام مياه الآبار لغرض الشرب أن يكون موقع البئر بعيدا عن أقرب مصدر للتلوث كخزانات الاحتجاز، وخزانات التحلل اللاهوائي، وحفر الامتصاص، وحظائر الحيوانات، ودورات المياه العامة، وأكوام القمامة، وأكوام السماد البلدي بمسافة لا تقل عن (٥٠م) خمسين مترا، ويجب على المرخص له مراعاة الاشتراطات الصحية الآتية:

١. وضع لافتة تجارية في موقع البئر حسب الأنظمة المعمول بها في البلدية يوضح فيها اسم المالك ورقم الرخصة ويكتب عليها بخط واضح (مياه صالحة للشرب).

٢. أخذ عينات من مياه البئر بصفة دورية وإرسالها للمختبر لإجراء التحاليل الكيميائية والبكتريولوجية اللازمة، وذلك للتأكد من صلاحية مياه البئر للشرب ومطابقتها للمواصفات القياسية المعمول بها بالسلطنة.

٣. بناء فوهة البئر بارتفاع (١م) متر واحد على الأقل عن مستوى سطح الأرض، وعمل تبليطة حولها بالأحجار المثبتة بالإسمنت وتغطيتها بالإسمنت الأملس، مع مراعاة تبطين الجدار الداخلي للفوهة بالخرسانة إلى مسافة لا تقل عن (١ م٢) متر مربع تحت سطح الأرض، وذلك لمنع تسرب المياه الملوثة إلى البئر.

٤. تغطية فوهة البئر بغطاء معدني غير قابل للصدأ محكم متحرك ليس به فتحات ؛ وذلك منعا من تلوث ماء البئر بالأتربة وغيرها.

٥. تبليط الأرضية المحيطة بفوهة من كل الجوانب لمسافة تتراوح من (١,٥م) واحد ونصف متر إلى (٢م) مترين ، بانحدار خفيف إلى الخارج ينتهي بقناة مبنية من الإسمنت لتصريف الماء المتساقط في حفرة امتصاص مخصصة لهذا الغرض.

٦. توفير خزانات في موقع البئر بارتفاع لا يقل عن (١م) متر واحد عن مستوى سطح الأرض للاستخدام في عملية تجميع مياه الشرب من البئر تحت إشراف المختصين بالبلدية مستوفية للاشتراطات الآتية:

أ. أن تكون من معدن غير قابل للصدأ، أو مبطنة من الداخل بمادة ملساء سهلة التنظيف وغير قابلة للتفاعل مع الماء أو التأثير في خصائصه أو مواصفاته.

ب. أن تكون دائرية الشكل، وخالية من الزوايا الحادة.

ج. أن تكون مزودة بماسورة لتصريف مياه الغسيل.

د. أن يكون قاعها مصمما بانحدار مناسب لتسهيل عملية تصريف مياه الغسيل.

ه. أن تكون مزودة بماسورة لسحب المياه من معدن غير قابل للصدأ، وغير قابلة للتفاعل مع مكونات الماء .

و. أن تكون مزودة بجهاز لحقن المياه بالكلور وفقا للنسب المصرح بها من قبل الجهات المختصة.

٧. تجهيز حجرة بالموقع بمضخات سحب المياه بتصميم ومساحة مناسبين، وباب محكم الغلق، وعلى بعد مناسب من كل من البئر وخزانات المياه منعا من تلوث مياه البئر بالزيوت وغيرها من المواد المستخدمة في تشغيل المضخات.

٨. سحب المياه من البئر وضخها إلى خزانات التجميع آليا، ويحظر استخدام الدلاء أو أي وسيلة أخرى يدوية لهذا الغرض.

٩. تركيب وحدة تصفية في نهاية ماسورة سحب المياه والإبقاء عليها مرتفعة عن قاع البئر بمسافة لا تقل عن (١ م٢) متر واحد مربع لحجز الرواسب.

١٠. تنظيف الخزانات من الطحالب والأتربة مرة واحدة على الأقل كل (٤) أربعة أشهر.

من منافسات النساء

.. ومنافسات الرجال

تصوير: محمد المحجوب

شارك فيها ١٥٠٢ لاعب من مختلف التشكيلات

المهام الخاصة تخطف درع بطولة الشرطة لألعاب القوى

تغطية - مهنا القمشوعي

خطف فريق قيادة شرطة المهام الخاصة درع بطولة منافسات شرطة عمان السلطانية لألعاب القوى السنوي الـ ٤٠ وتقاسم فريق أكاديمية السلطان قابوس وفريق قيادة شمال الباطنة المركز الثاني المكرر وذلك في الحفل الذي أقيم مساء أمس باستاد الشرطة الرياضي بالوطية برعاية معالي الفريق حسن بن محسن الشريقي المفتش العام للشرطة والجمارك، بحضور عدد من كبار ضباط شرطة عمان السلطانية والأجهزة العسكرية والأمنية، ومسؤولين بوزارة الشؤون الرياضية.

وشهد الختام منافسات قوية ومثيرة في مختلف المسابقات، وتضمن الحفل معزوفات موسيقية وفقرات ترفيهية، وفي نهاية الاحتفالية قام معالي الفريق راعي المناسبة بتسليم الجوائز للفرق الفائزة بالمراكز الأولى.

الجولة الأولى

وقام اللواء حمد الحاتمي مساعد المفتش العام للشرطة والجمارك بتكريم الفائزين في الجولة الأولى، ففي مسابقة الماراثون رجال (مسافة ١٥ كم) حصل على المركز الأول الشرطي أحمد بن علي العامري من قيادة شرطة المهام الخاصة والمركز الثاني الشرطي عبدالكريم بن عبدالله السليمي من شرطة المهام الخاصة، ونال المركز الثالث الشرطي عبدالله بن خلفان الريامي من أكاديمية السلطان قابوس لعلوم الشرطة.

وفي ماراثون الفتيات (٦ كم) حققت المركز الأول الشرطية زينب بنت علي اللواتي من شرطة المهام الخاصة، والمركز الثاني من نصيب الشرطية فاطمة بن حميد الحسنية من شرطة المهام الخاصة، والثالث ذهب إلى الشرطية ثروة بنت محمد الصبحية من المهام الخاصة.

وفي مسابقة (٥٠٠٠) جري للرجال، نال المركز الأول أحمد علي العامري من المهام الخاصة، والثاني من نصيب عبد الله بن خلفان الريامي من الأكاديمية، بينما حصل على المركز الثالث عبدالكريم بن عبدالله السليمي من المهام الخاصة.

وفي مسابقة (٣٠٠٠ متر) موانع للرجال حصل على المركز الأول عبدالله خلفان الريامي من الأكاديمية، والثاني أحمد ناصر الحرمي من المهام الخاصة، ونال المركز الثالث العريف أيمن بن سبيت الجهوري من المهام الخاصة.

أما في مسابقة (١١٠ أمتار) حواجز للرجال، فقد نال المركز الأول العريف حامد بن سالم السنيدي من المهام الخاصة، ونال العريف خلفان بن سعيد الجابري من إدارة التحريات والتحقيقات الجنائية المركز الثاني، وحل العريف شهاب مرزوق الحسني من المهام الخاصة في المركز الثالث.

وفي مسابقة (١٠٠ متر) حواجز للفتيات حققت المركز الأول الشرطية شروق بنت خميس الحبسية من الإدارة العامة للمرور، وفي المركز الثاني العريف عميرة بنت محمد الهنائية من شرطة المهام الخاصة، وحصلت على المركز الثالث العريف رضية بنت خصيب السعدية من شرطة المهام الخاصة.

وفي مسابقة الوثب الثلاثي للرجال، حقق المركز الأول العريف سالم بن صالح اليعربي من موسيقى الشرطة، والشرطة سالم بن سعيد الصبحي من شرطة المهام الخاصة في المركز الثاني، والشرطي محمد بن خميس الجحافي من شرطة المهام الخاصة في المركز الثالث.

وفي مسابقة الوثب الطويل للرجال، نال المركز الأول العريف سالم بن صالح اليعربي من موسيقى الشرطة، والمركز الثاني حققه عمران بن عبدالحميد الحارثي من المهام الخاصة، أما المركز الثالث، فحصل عليه الشرطي عيسى بن ناصر العامري من القيادة العامة للشرطة.

وفي مسابقة الوثب الطويل للفتيات، نالت المركز الأول الشرطية رقية بنت خصيب السعدية من شرطة المهام الخاصة، والمركز الثاني ذهب إلى الرقيب أروة بنت خلفان البريكية من الخيالة، وحصلت الشرطية هناء بنت مبارك الفراجية من المهام الخاصة على المركز الثالث.

وفي مسابقة (١٥٠٠ جري) للرجال فاز بالمركز الأول الشرطي أحمد بن علي العامري من المهام الخاصة، وحقق المركز الثاني الشرطي أحمد بن ناصر الحرملي من المهام الخاصة، وحصل على المركز الثالث الشرطي المستجد مازن بن جمعة العلوي من الأكاديمية.

أما في مسابقة (٤٠٠ عدو) للرجال، فحصل على المركز الأول حاتم بن حمود البادي من المهام الخاصة، فيما حصل على المركز الثاني العريف جمعة بن خميس العلوي من شرطة المهام الخاصة، وجاء في المركز الثالث الشرطي مهند بن محمد القاسمي من وحدة شرطة المهام الخاصة بنزوى.

وفي مسابقة (٨٠٠ متر جري) للرجال جاء في المركز الأول الشرطي جمعة بن خميس العلوي من المهام الخاصة، وفي المركز الثاني جاء الشرطي فهد بن سرور السعدي من شرطة المهام الخاصة، ثم في المركز الثالث الشرطي أسامة بن عمر الغاوي من قيادة شرطة محافظة شمال الباطنة. وفي مسابقة (٢٠٠ متر عدو) للرجال، حقق المركز الأول الشرطي عيسى بن ناصر العامري من القيادة العامة ثم العريف حاتم بن حمود البادري من شرطة المهام الخاصة تلاه الشرطي عبدالوهاب بن سالم القشيشي من وحدة المهام الخاصة بإبراء.

وفي مسابقة (٢٠٠ متر عدو) للفتيات جاءت في المركز الأول الشرطية أحلام بنت حديد العريمية من أكاديمية السلطان قابوس لعلوم الشرطة، ثم الشرطية مآثر بنت محمد الهنداسية من قيادة شرطة محافظة شمال الباطنة ، وفي المركز الثالث العريف وفاء بنت حميد الهادية من شرطة المهام الخاصة.

جوائز الجولة الثانية

وبعد انتهاء الجولة الثانية من مهرجان شرطة عمان السلطانية لألعاب القوى، تم توزيع الجوائز على الفائزين في الجولة، ففي مسابقة القفز العالي للرجال، تمكن الشرطي المستجد عادل بن علي الفارسي من أكاديمية السلطان قابوس لعلوم الشرطة من تحقيق المركز الأول ونال المركز الثاني الشرطي محمد بن خميس الجحافي من شرطة المهام الخاصة تلاه عمران بن عبدالحميد الحارثي من شرطة المهام الخاصة في المركز الثالث.

وفي مسابقة رمي الرمح للرجال، حصل الرقيب بشير بن جميل الحجري من المهام الخاصة على المركز الأول، وحل ثانياً الشرطي عبدالله بن علي المقبالي من قيادة شرطة أمن منشآت النفط والغاز، والمركز الثال الرقيب يوسف بن مرهون العلوي من الهيئة العامة للدفاع المدني والإسعاف. أمّا في مسابقة رمي الرمح للفتيات، فقد حققت الشرطية قوت بنت خصيب الجرادية من المرور المركز الأول، تلتها الشرطية هداية بنت زايد السعدية من موسيقى الشرطة، ثم الشرطية هاجر بنت جمعة الحارثية من شرطة المهام الخاصة.

وفي مسابقة دفع الجلة للرجال، نال المركز الأول الشرطي أحمد بن صالح العبري من شرطة المهام الخاصة، وفي المركز الثاني جاسم بن خميس المنوري من الإدارة العامة للتجهيزات واللوازم، ثم في المركز الثالث الشرطي عبدالله بن علي المقبالي من قيادة أمن منشآت النفط والغاز. وفي مسابقة دفع الجلة للفتيات، استحقّت الشرطية لطيفة بنت بلال الشبلية من قيادة شمال الباطنة المركز الأول، تلتها في المركز الثاني الرقيب زكية بنت خلفان المحاربية من قيادة شرطة خفر السواحل، وحلت ثالثا الشرطية فايلة بنت خميس العريمية من الإدارة العامة للمرور.

وفي مسابقة رمي القرص رجال، جاء في المركز الأول العريف مروان بن مصبح الجابري من شرطة المهام الخاصة، وذهب المركز الثاني للوكيل أول مبارك بن عبدالله المشايخي من وحدة المهام الخاصة بإبراء، والمركز الثالث للعريف عبدالرحمن بن عبدالله من قيادة شرطة شمال الباطنة.

وفي مسابقة رمي القرص للفتيات، تمكنت العريف زكية بنت خلفان المحاربية من خفر السواحل من تحقيق المركز الأول، وفي المركز الثاني الشرطية سامية بنت سلام أمبوسعيدية من شرطة المهام الخاصة، ثم الشرطية هاجر بنت جمعة الحارثية من شرطة المهام الخاصة في المركز الثالث.

وفي مسابقة (٤٠٠ متر عدو) للفتيات نالت الشرطية أفراح بنت علي العجمية من شرطة المهام الخاصة المركز الأول، وفي المركز الثاني الشرطية شروق بنت خميس الحبسية من الإدارة العامة للمرور، وحلت ثالثا الشرطية أمينة بنت شنون الحنظلية من شرطة المهام الخاصة. وفي مسابقة (١٠٠ متر عدو) للرجال جاء في المركز الأول الشرطي عيسى بن ناصر العامري من القيادة العامة، وحصل الشرطي رشيد بن عبد المشيفري على المركز الثاني، وحل الشرطي عبدالعزيز بن عبيد الحوسني من مهام السويق في المركز الثالث.

أمّا في مسابقة (١٠٠ متر عدو) للنساء حصلت على المركز الأول هناء بنت مبارك الفراجية، وحصلت شروق بن خميس الحبسية على المركز الثاني، وجاءت مآثر بنت محمد الهنداسية في المركز الثالث.

وفي مسابقة (٤×٤٠٠ متر تتابع) رجال نال فريق المهام الخاصة المركز الاول وجاء فريق وحدة المهام الخاصة بصحار في المركز الثاني وذهب المركز الثالث من نصيب فريق الادارة العامة للمرور.

وفي مسابقة (٤×١٠٠ متر تتابع) نساء حقق فريق المهام الخاصة المركز الاول وذهب المركز الثاني من نصيب وحدة الخيالة السلطانية أما المركز الثالث فقد حققه فريق اكاديمية السلطان قابوس لعلوم الشرطة.

- وفي مسابقة (٤×١٠٠ متر تتابع) رجال نال المركز الاول فريق قيادة شرطة شمال الباطنة المركز الأول وذهب المركز الثاني لمصلحة فريق وحدة المهام الخاصة بصحار أما المركز الثالث فكان من نصيب فريق شرطة خفر السواحل.

أما في مسابقة شد الحبل للرجال، فقد نال المركز الأول فريق قيادة شرطة المهام الخاصة، وحل ثانيا فريق وحدة شرطة الخاصة بقريات، ثم في المركز الثالث فريق قيادة شرطة محافظة شمال الباطنة.

تسليم الكؤوس

وفي ختام مهرجان الشرطة لألعاب القوى، قام معالي الفريق حسن بن محسن الشريقي المفتش العام للشرطة والجمارك، بتوزيع الكؤوس على التشكيلات الفائزة للذكور والفتيات وتكريم المدربين والرياضيين القدامى؛ حيث نال درع البطولة للرجال فريق المهام الخاصة، وحقق المركز الثاني والثاني مكرر كل من فريق أكاديمية السلطان قابوس لعلوم الشرطة وفريق قيادة شمال الباطنة وبالنسبة للفتيات حصل على درع البطولة فريق المهام الخاصة، وجاء فريق الإدارة العامة للمرور في المركز الثاني، وفريق وحدة شرطة الخيالة في المركز الثالث.

وقد حصل على كأس فردي الماراثون للرجال أحمد بن علي العامري وللفتيات زينب بنت علي اللواتية ، وفي مسابقة (٤×١٠٠ متر تتابع) للرجال حصل على الكأس فريق قيادة شمال الباطنة وللفتيات فريق المهام الخاصة، وفي مسابقة (٤×٤٠٠ متر تتابع) رجال نال الكأس فريق المهام الخاصة، أما في مسابقة شد الحبل للرجال فنال الكأس فريق المهام الخاصة، كما تمّ تسليم كأس أفضل رياضي للرجال وحصل عليه أحمد بن علي العامري من المهام الخاصة وكأس أفضل رياضية حصلت عليه شروق بنت خميس الحبسية من المرور.

البحرين تعمق جراح اليمن وتقترب من المربع الذهبي لخليجي ٢٣

أنعش المنتخب البحريني آماله في التأهل إلى المربع الذهبي لكأس الخليج لكرة القدم (خليجي ٢٣) عبر الفوز على نظيره اليمني ١ /صفر يوم أمس في الجولة الثانية من مباريات المجموعة الثانية للبطولة المقامة في الكويت.

وعلى استاد الكويت، يدين الفريق البحريني بالفضل في هذا الفوز لجمال راشد الذي سجل هدف اللقاء الوحيد في الدقيقة ٣٩ من ضربة جزاء.

وجاءت المباراة متوسطة المستوى حيث سيطر الفريق البحريني على مجريات اللعب في الشوط الأول بينما مالت الأفضلية لصالح الفريق اليمني في الشوط الثاني.

ورفع المنتخب البحريني رصيده إلى أربع نقاط في صدارة المجموعة الثانية مؤقتا وظل الفريق اليمني بلا رصيد من النقاط في المركز الأخير. ويلتقي في وقت لاحق المنتخب القطري صاحب المركز الثاني بثلاث نقاط مع نظيره العراقي صاحب المركز الثالث بنقطة واحدة. وكان الفريق البحريني تعادل مع نظيره العراقي ١ / ١ في الجولة الأولى فيما خسرت اليمن أمام قطر صفر٤ /

. وبدأت المباراة بشكل سريع وكاد الفريق البحريني أن يتقدم بهدف بعد مرور ثلاث دقائق عن طريق علي جعفر الذي ارتقى برأسه لتمريرة متقنة من كميل حسان الأسود لكن الكرة مرت مباشرة بجوار المرمى اليمني. وحاول الفريق اليمني أن يعيد تنظيم صفوفه بعد البداية الباهتة للمباراة لكن دون أن ينجح في تشكيل أي تهديد على مرمى الحارس البحريني سيد شبر علوي. وشن الفريق البحريني محاولة جديدة انتهت بتصويبة قوية من مهدي عبد الجبار من داخل منطقة الجزاء لكن مرت الكرة بمحاذاة المرمى تماما. واعتمد الفريق البحريني على تسديدات كميل حسان الأسود وعبد الوهاب علي الصافي التي شكلت بعض الخطورة على المرمى اليمني. وكاد جمال راشد أن يتقدم بهدف للبحرين بعد مضي نصف ساعة ولكن تسديدته اصطدمت بجسد أحد المدافعين وخرجت لضربة ركنية. وحصل الفريق البحريني على ضربة جزاء في الدقيقة ٣٩ نتيجة خطأ من محمد با رويس على مهدي عبدالجبار، ليسجل منها جمال راشد هدف السبق للفريق.

واستعاد الفريق اليمني توازنه سريعا بعد الهدف البحريني وشن الفريق أكثر من هجمة سريعة على مرمى الخصم لكنها لم تؤت ثمارها. ومر أول ربع ساعة من الشوط الثاني وسط أفضلية لصالح الفريق البحريني لكن دون أن ينجح الفريق في تشكيل أي خطورة على مرمى الخصم.

وضاعت أخطر فرصة للفريق اليمني في الدقيقة ٦٥ إثر تسديدة قوية من عبدالواسع المطري ولكن سيد علوي أبعد الكرة بأطراف أصابعه قبل أن يشتتها الدفاع البحريني لضربة ركنية. وتسيد الفريق اليمني مجريات اللعب بشكل تام طوال فاعليات الشوط الثاني ولكن باستثناء التسديدة الخطيرة لعبدالواسع المطري لم ينجح الفريق في تشكيل خطورة تذكر على المرمى البحريني.

وألغى الحكم السعودي سلطان الحربي هدفا سجله احمد السروري لصالح الفريق اليمني قبل ثلاث دقائق من النهاية بداعي التسلل. ومرت الدقائق الأخيرة من المباراة دون أن تشهد جديدا ليخرج الفريق البحريني فائزا بهدف دون رد ويقترب من المربع الذهبي.

حارس المنتخب اليمني يبعد كرة خطرة عن مرماه

عن واقع الخطاب الثقافي بالسلطنة

اليوم.. مركز السلطان قابوس العالي للثقافة والعلوم ينظم جلسة حوارية

مسقط- «العمانية»: يُنظم مركز السلطان قابوس العالي للثقافة والعلوم اليوم جلسة حوارية بعنوان: واقع الخطاب الثقافي في سلطنة عمان بقاعة الفعاليات بمبنى المركز بمرتفعات المطار في إطار تنفيذ خطته الثقافية لعام ٢٠١٧ م.

وستتناول الجلسة عدة محاور تتعلق بواقع الخطاب الثقافي في السلطنة بمشاركة الشيخ المكرم زاهر بن عبدالله العبري والمكرم الدكتور إسماعيل بن صالح الأغبري والمكرمة الدكتورة ريا بنت سالم المنذرية والأستاذ عبدالرزاق بن جبار الربيعي ويدير الجلسة الحوارية الإعلامي سالم بن عبدالله الرحبي من الهيئة العامة للإذاعة والتلفزيون.

الجدير بالذكر أن برنامج النشاط الثقافي ٢٠١٧م لمركز السلطان قابوس العالي للثقافة والعلوم تضمن قدرا كبيرا من التنوع الثقافي سواء بإقامة الفعاليات الثقافية أو باستضافة شخصيات بارزة في هذا المجال، لتحقيق رسالة المركز في إثراء مجالات الفكر والثقافة والتواصل الحضاري والثقافي.

محاضرة عن البرنامج الاستراتيجي للتراث الثقافي العماني بصور

صور - «العمانية»: أقيمت بكلية العلوم التطبيقية بصور أمس محاضرة عن البرنامج الاستراتيجي للتراث الثقافي العماني والتي نظمها مجلس البحث العلمي وذلك ضمن المحاضرات التعريفية للمجلس في مختلف محافظات السلطنة.

وقدمت المحاضرة الدكتورة عائشة الدرمكية التي تحدثت من خلالها عن التعريف بالبرنامج الاستراتيجي للتراث الثقافي العماني وأهدافه وآلية عمله ولجانه المختلفة.

«قضايا الهوية والتحديات بين الثقافات» باكورة إصدارات البابطين من أجل السلام

أطلقت مؤسسة عبدالعزيز سعود البابطين الثقافية مشروعا جديدا يتمثل في مخاطبة العالم بلغات مختلفة عبر سلسلة من الكتب البحثية ضمن مشروعها «ثقافة السلام من أجل أمن أجيال المستقبل».

وقد أصدرت المؤسسة باكورة أعمالها في كتاب جديد بعنوان: «قضايا الهوية والتحديات بين الثقافات.. رؤية أوروبية وعالمية حول السلام في العالم» وصدر الكتاب باللغة الإنجليزية.

ويشترك في هذا المشروع مفكرون وباحثون و أكاديميون من مختلف أنحاء العالم.

يتناول الكتاب الأول قضايا الهوية والتحديات التي تواجهها الثقافات المختلفة من زوايا عدة ورؤى مختلفة عبر ثماني مقالات كتبها أكاديميون وباحثون من جامعات أوروبية متنوعة، بينما حرره وكتب له المقدمة البروفيسور لويجي موتشا، الأستاذ بجامعة روما الثالثة في إيطاليا ومدير مركز «ألتييرو سبينيللي».

تدور مقالات الكتاب حول: «المواطنة العالمية وكيفية الاقتراب من قضايا الهوية من زاوية الحوار بين الثقافات أو من زاوية حقوق الإنسان»، «الصراع والتعاون: وجهة نظر العلوم المعرفية»، «القيم الموجهة في التعليم من أجل الحوار بين الثقافات»، «الحوار في الاتحاد الأوروبي بوصفه عملا خارجيا أواستراتيجية ملحة لوزارات الخارجية» و«العقل والطبيعة الإنسانية في المجتمعات متعددة الثقافات». كما يتطرق الكتاب إلى الإشكاليات التاريخية والمعاصرة التي تؤدي إلى عرقلة التقارب بين الشعوب، ولا يكتفي مؤلفو الكتاب بطرح المشكلة بل وبوضع تصورات وحلول مقترحة لتجاوز هذه الإشكاليات. وقد حرصت المؤسسة في اختيارها لمؤلفي الكتاب وبقية الكتب التي سوف تصدر أن يكونوا من دعاة السلام العادل وغير المنحاز، وذلك كي يتقبل الجميع الأفكار المطروحة وتكون مؤثرة في حركة التعايش على أوسع نطاق.

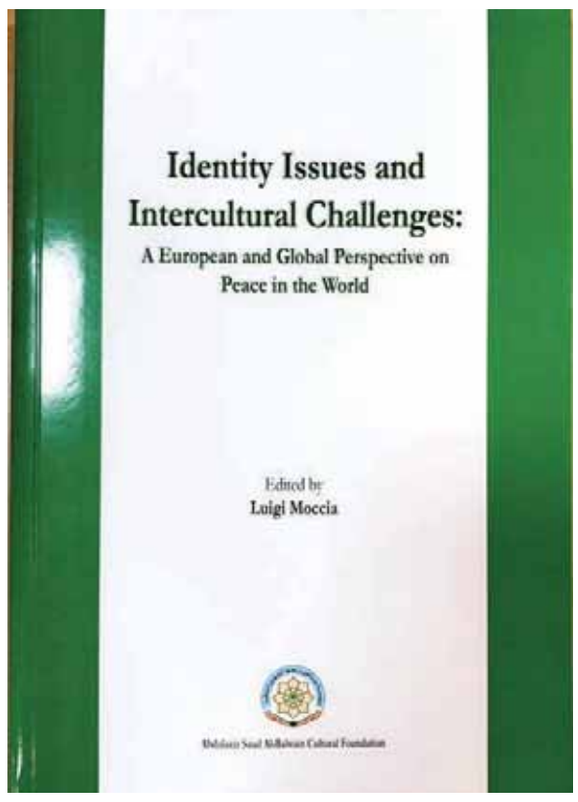

■ غلاف الإصدار

تأتي أهمية صدور هذا الكتاب في وقت تزداد فيه الحاجة إلى تحقيق التوازن بين الثقافات المتعددة والتكامل الاجتماعي والاقتصادي بين الشعوب والدول، حيث يصبح التنوع الثقافي والديني واللغوي مصدرا حقيقيا للحوار والتفاهم المتبادل والتواصل السلمي في مدن ومجتمعات اليوم، ولا يمكن للسلام العادل أن يسود من دون تحقيق التفاهم والحوار والتضامن المتبادل بين الشعوب.

تكريم الفائزين في مسابقة الكاتب الشاب بمحافظة ظفار

صلالة: حسن بن سالم الكثيري

احتفلت وزارة التراث والثقافة ممثلة في المديرية العامة للتراث والثقافة في محافظة ظفار بتكريم الفائزين في مسابقة الكاتب الشاب وذلك في النسخة الأولى من المسابقة الأدبية «الكاتب الشاب» والتي نظمتها المديرية في مجال النص المسرحي والقصة القصيرة والشعر الشعبي.

رعى المناسبة أحمد بن سالم الحجري مدير عام المديرية العامة للتراث والثقافة بمحافظة ظفار بحضور عدد من المسؤولين والمهتمين بالجانب الأدبي.

وقال سالم بن محمد اليافعي مدير دائرة الثقافة بالمديرية إن المسابقة هدفت إلى تنمية القدرات الإبداعية لدى الشباب والارتقاء بالمستوى الثقافي لديهم حيث سبق وأن أعلنت المديرية عنها في مختلف الجهات والمؤسسات الحكومية والخاصة وبرامج التواصل الاجتماعي المختلفة وبلغ عدد المشاركين حوالي ٢٠ متسابقا ومتسابقة.

تضمن الاحتفال كلمة لجنة التحكيم ألقتها إشراق النهدية وكلمة الفائزين بالإضافة إلى قصائد شعرية. وفي الختام قام راعي المناسبة بتكريم الحاصلين على المراكز الثلاثة الأولى في فئات المسابقة المختلفة إلى جانب تكريم المشاركين بالمسابقة وأعضاء لجنة التحكيم.

وقد جاءت نتائج المسابقة على النحو التالي: في مجال النص المسرحي حصل على المركز الأول المتسابق سالم بن موسى الدعن قطن والثاني المتسابق عبدالله بن بدر بن محمد المرهون أما الثالث فقد حصل عليه محسن بن عبدالله محسن الشنفري.

أما في مجال القصة القصيرة فحصلت عليه المتسابقة سارة بنت عمر أحمد الشنفري وفي مجال الشعر الشعبي فجاء في المركز الأول المتسابق محمد بن نادر التميمي والمركز الثاني المتسابق عبدالله بن سعيد المعشني والثالث حصل عليه المتسابق فهد بن سالم الشنفري.

وقد تكونت لجنة التحكيم من الشاعر صلاح بن سعيد شجنعة والمخرج والمؤلف المسرحي عادل بن فضل البلوشي والكاتبة إشراق النهدية وقد أشادت اللجنة بوضوح الجنس الأدبي والمعروف بالقصة القصيرة وفقا للون الأدبي وتشيد اللجنة برسالة النص القصصي وتشيد اللجنة بالأسلوب وتقنية السرد التي تشير الى موهبة نامية وأوصت اللجنة بالابتعاد عن الأفكار المستهلكة وان يتم خلق روح الإبداع والتميز والابتكار وأوصت اللجنة بالحس القصصي الواضح والجلي في طريقة وأسلوب الكتابة.

■ تكريم إشراق النهدي

تصوير: عبدالرحيم سبيت

رئيس مهرجان «برليناله»: اختيار الأفلام المشاركة تأثر بالنقاشات المعاصرة

برلين - «د ب أ»: صرح رئيس مهرجان برلين السينمائي الدولي «برليناله» بأن النقاش حول التمييز على أساس الجنس كان له تبعات على اختيار الأفلام المشاركة في المهرجان. وقال ديتر كوسليك «٦٩ عاما» في تصريحات خاصة لوكالة الأنباء الألمانية (د ب أ): «النقاش حول هاشتاج Metoo كان له تأثيرات كبيرة»، مضيفا بقوله: «تتم مشاهدة الأفلام بشكل مختلف أيضا حاليا»، فعند عرض مشاهد مهينة للنساء، كان يتم قول: حسنا، هذا مجرد ما هو مكتوب بالسيناريو، أما الآن فيتم قول: «حسنا لا يتعين علينا مواصلة عرض ذلك حاليا». وأضاف بقوله: «لا يزال هناك عدد كثير من الأفلام التي تحدث بها مشاهد مهينة لنساء»، مستدركا بقوله: «ولكن لدينا أيضا أفلام تتناول الاستغلال وإساءة استعمال السلطة. وهناك بعض الأفلام يكون بها الرجل في النهاية هو ‹الأحمق›». وأوضح أنه شاهد حتى الآن نحو ١٥٠ فيلما للمسابقة من بينها أفلام من الولايات المتحدة الأمريكية وألمانيا بولندا وفرنسا وإيطاليا وكذلك من دول في قارة آسيا وأمريكا الجنوبية وأفريقيا، واستدرك قائلا: «ولكن الاختيار لم ينته بعد».

ويندرج ضمن الأفلام المعلنة بالفعل للمنافسة كل من فيلم «في الممرات» للمخرج الألماني توماس شتوبر، وفيلم «أخي يدعى روبرت وهو أحمق» للمخرج الألماني فيليب جرونيج. وقال مدير مهرجان «برليناله» المنتظرة فعالياته في الفترة بين ١٥ و٢٥ فبراير القادم: «هناك أفلام ألمانية جيدة للغاية».

كيفية الانتقال بنجاح إلى مرحلة التقاعد

برلين- «د ب أ»: التقاعد! مهما نظرت له، هو لحظة فارقة. يعد التوقف عن العمل تعذيبا تاما للبعض وراحة جمة لآخرين. «والسؤال هو كيف تدخل مرحلة التقاعد. هل استنزفت قواك أم بإمكانك الاستمرار؟»، بحسب الطبيبة النفسية أورزولا شاتودينجر، مديرة التمويل بمركز كولومبيا لعلوم ورعاية المسنين في نيويورك سيتي.

لا يدرك الأشخاص في الغالب مدى أهمية الوظيفة حتى تجاوزهم سن الـ٦٥ عاما، ولم يعملوا لفترة. وتقول شتاودينجر: «العمل يعطينا كيانا ورؤية والتزامات وبشكل مثالي إحساسا بالهدف أيضا».

وللأسف خسارة كل هذا يترك فجوة في البداية. وبالتالي إذا كان صاحب العمل سلسا، فينبغي على الأشخاص عدم الانتقال من أسبوع عمل ٤٠ ساعة إلى تقاعد تام مباشرة، ولكن بالتدريج. غير أنه لا يجب أن يشكل الأمر مشكلة إذا لم يتمكنوا من ذلك.

وتقول الطبيبة أورزولا مولر-فيردان، مدير قسم طب الشيخوخة في مستشفى شاريته في برلين: «بحسب خبرتي، فإن معظم الأشخاص يتعاملون مع الانتقال إلى التقاعد بشكل جيد للغاية»، مضيفة، «هؤلاء الذين وضعوا خططا للمرحلة الثالثة من حياتهم غالبا ما يتعاملون بشكل أفضل».

وتنصح شتاودينجر بعدم انتهاج أسلوب حياة ينطوي على اقل قدر من المقاومة بالتجول ببساطة حول المنزل والحديقة، قائلة: «أنصح بالسعي للتواصل مع أشخاص جدد وكذلك مواقف جديدة».

هذا قد لا يمضي بسلاسة في البداية. فالعمل التطوعي يتطلب تعلم أشياء جديدة. والعثور على أصدقاء جدد ليس سهلا ويمكن أن تكون المهام الجديدة مثيرة للضغط العصبي.

إلا أن مولر-فيردان تشير إلى أن «ليس كل الضغط العصبي مضرا للصحة»، قائلة إن «الضغوطات السلبية» مثل العزلة الاجتماعية تزيد بشكل جوهري خطر الإصابة بالأمراض. يمكن أن يكون للانتقال السيئ إلى الحياة بعد التقاعد عواقب وخيمة مختلفة، بحسب شتاودينجر، من بينها تراجع حدة الذهن ، نظرا لأن العقل لا يتعرض لتحديات بانتظام. وتشمل العواقب أيضا الاكتئاب وحتى الأمراض الوعائية القلبية أو السكري جراء النظام الغذائي غير الصحي أو قلة التمارين.

ويشير بيورن إنو هيرمان، رئيس الرابطة الألمانية للعلاج المنهجي والإرشادي والأسري، إلى إمكانية حدوث أزمة في العلاقة الزوجية . ويقول إن الشريك الذي يجد نفسه فجأة يقضي اليوم كله معا بعد سنوات من عدم رؤية بعضهما إلا في المساء وفي عطلات نهاية الأسبوع يجب عليه أن يرسي أنماطا جديدة بالكامل للعلاقة.

أول أباطرة الصين أمر بإيجاد أكسير الحياة الأبدية

بكين - «أ ف ب»: أمر أول أباطرة الصين كين شيهوانغ المَهيب الجانب إدارته بإيجاد أكسير الحياة الأبدية على ما جاء في نص يعود الى ألفي سنة عثر عليه خلال حفريات أثرية في جنوب البلاد، على ما ذكرت وكالة الصين الجديدة.

وكان هَوَس أول أباطرة الصين بالحياة الأبدية معروفا وقد شيد ضريح شيان الضخم تحت الأرض في شمال البلاد الذي يضم اكثر من ثمانية آلاف جندي مصنوعين من الفخار بغية حمايته في الحياة الأخرى. واكتشف هذا الجيش في عام ١٩٧٤. وعند دراسة النصوص التي عثر عليها عام ٢٠٠٢ في عمق بئر في إقليم هونان (وسط)، قال علماء الآثار ان كين شيهوانغ أمر بالبحث على الصعيد الوطني عن أكسير يضمن الحياة الأبدية. ويتضمن النص مرسوما صادرا عن الإمبراطور بهذا الخصوص فضلا عن أجوبة مُحرجة بعض الشيء من السلطات المحلية أمام استحالة إرضاء الإمبراطور.

وذكرت وكالة أنباء «الصين الجديدة» أن «بلدة تحمل اسم «دوشيانغ» أكدت في ردها أن أي علاج عجائبي لم يكتشف بعد ملمّحة الى أن الأبحاث لا تزال متواصلة». وأشارت بلدة اخرى تدعى لانغيا في اقليم شاندونغ الحالي (شرق) الى «عشبة تنبت في جبل مقدس».

لكن يبدو ان هذه النبتة السحرية لم يكن لها أي تأثير إذ أن كين شيهوانغ توفي وفق المؤرخين عام ٢١٠ قبل الميلاد بعد حكم دام ١١ عاما. وكتب النص على مجموعة من الألواح الخشبية المربوطة ببعضها البعض بحبال رفيعة. وكانت هذه التقنية الوسيلة الأكثر استخداما للكتابة في الصين قبل اكتشاف الورق في مطلع الألفية الأولى من حقبتنا.

وعثر على ٣٦ ألفا من هذه الألواح الخشبية الضيقة التي تحوي اكثر من مائتي ألف حرف صيني مكتوبة بخط اليد عموديا في عمق بئر في غرب هونان ٢٠٠٢. ويستمر علماء الآثار بدراستها لفهم معناها. وقد سيطر كين شيهوانغ وهو ملك ولاية كين في الأساس، تدريجيا على الممالك الست الأخرى التي كانت تتشكل منها الصين موحدا البلاد في عام ٢٢١ قبل الميلاد واطلق عليها الاسم الذي لا تزال تعرف به في الغرب. وكان حاكما مستبدا ويقال إنه أمر بتشييد سور الصين العظيم وحرق كتب وإعدام مثقفين.

إسطنبول.. انطلاق مهرجان «باشاك شهير للكتاب العربي٢٠١٧»

إسطنبول - «الأناضول»: انطلقت في مدينة إسطنبول، أمس، فعاليات «مهرجان باشاك شهير للكتاب العربي ٢٠١٧»، بمشاركة أكثر من ٢٥ دار نشر عربية تعمل داخل تركيا. وينظم المهرجان «منصة الناشرين العرب في تركيا» برعاية من «اتحاد الناشرين الأتراك» وبالتعاون مع «أكاديمية المعرفة العراقية»، ويستمر حتى السبت المقبل.

ويهدف معرض الكتاب إلى تقديم كتب مختلفة ومتنوعة إلى القارئ العربي بمنطقة باشاك شهير، تطبيقا للاستراتيجية التي تتبناها منصة الناشرين العرب المسماة «إسطنبول تكتب وتطبع والعالم يقرأ»، بحسب المنظمين للمهرجان.

وشارك في افتتاح المهرجان مئات من المواطنين الأتراك والجاليات العربية في إسطنبول، بالإضافة إلى العديد من الكتاب والصحفيين.

ويضم المعرض المقام في مدارس المعرفة العراقية، أكثر من ٨ آلاف عنوان كتاب عربي، بمختلف المجالات السياسية والعلمية والثقافية والدينية. فيما يقدم مئات من قصص الأطفال، والكتب المتعلقة بتربية الأطفال باللغة العربية، كما يشمل العديد من المؤلفات الجديدة التي تحتوي على تعلم اللغة التركية للناطقين بغيرها.

ومن المرتقب أن تقام أكثر من عشرة فعاليات مختلفة على هامش المهرجان، منها حفل إنشادي، والعديد من الندوات التعليمية والثقافية.

وبهذا الخصوص، قال رئيس إدارة منصة الناشرين العرب مهدي القيسي، «هدفنا من المهرجان هو توفير الكتب العربية في أماكن مختلفة من إسطنبول إلى القارئ العربي». وأشار في تصريحات للأناضول على هامش المهرجان أن «دور النشر المشاركة حاليا في المعارض والمهرجانات العربية في تركيا كانت تقيم في البلاد العربية، والآن أصبحنا نجتمع في تركيا كوننا اتحادا».

من جهته شدد طيفور أسان، رئيس اتحاد الناشرين الأتراك، على أن «وجودنا ضروري أينما كان الكتاب موجودا في العديد من المجالات في تركيا». وقال في تصريحات للأناضول «الآن نستطيع القول إن الوصول إلى الكتاب في العالم أصبح سهلا، ولكن مع هذا هنالك قسم من الناس لا يستطيع الوصول إليه، لذلك مهمتنا من خلال هذه المهرجانات والمعارض هو إيصال الكتاب لمن لا يستطيع الوصول إليه».

وتابع «نهدف من خلال هذه الفعاليات إلى زيادة حجم الكتاب العربي في تركيا». من جانبه رأى الكاتب التركي طوران قشلاكجي، أن «أحد أهم أسباب انتكاس الحضارة الإسلامية هو ابتعادها عن الكتاب والقراءة، وينبغي لهذا الشيء أن يعود اليوم مجددا».

وشدد على أهمية «تشجيع مثل هذه المعارض، بغض النظر عن حجمها، وعلينا تعويد الأجيال الصاعدة على القراءة واقتناء الكتب». وفي الآونة الأخيرة، بدأت عشرات من دور النشر العربية بالعمل في إسطنبول، بعد ارتفاع عدد الجاليات العربية فيها، فيما وصل عدد اللاجئين داخل تركيا إلى أكثر من ٣,٥ مليون لاجئ معظمهم من العرب، بحسب بيانات رسمية.

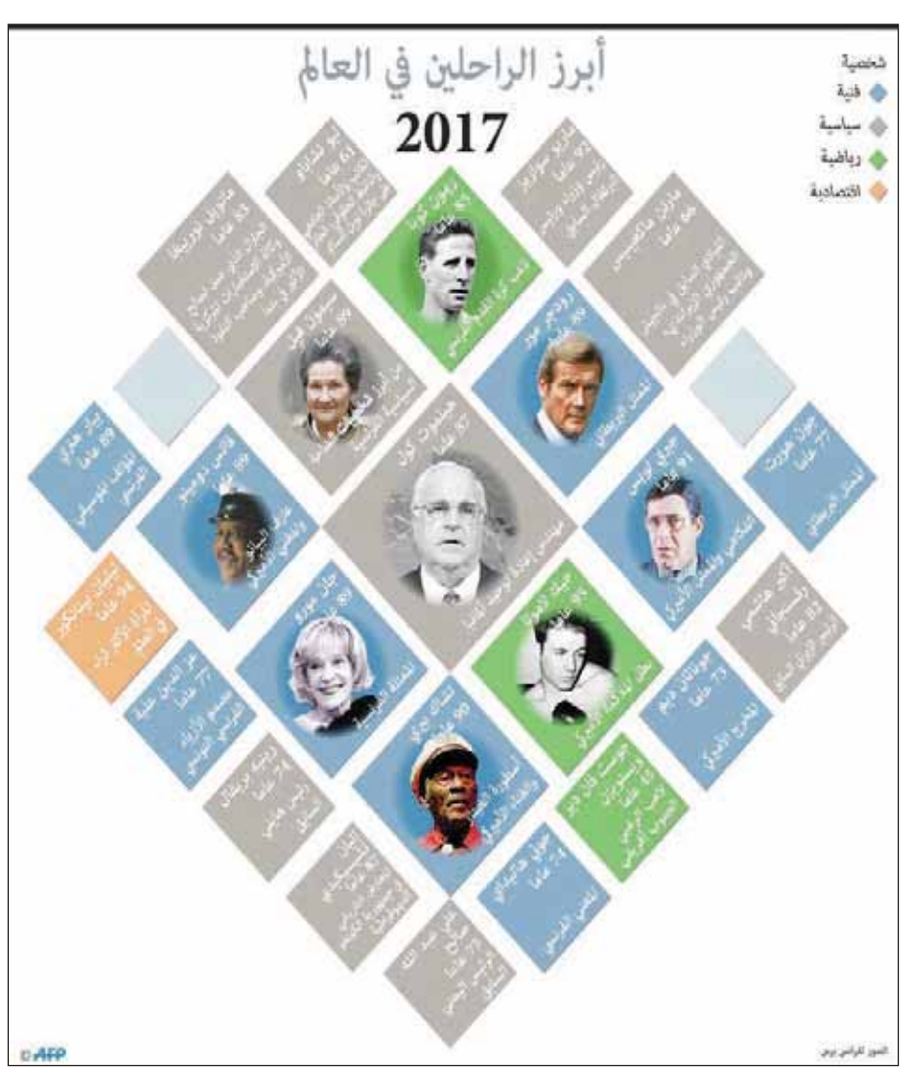

اجترار الأفكار أمر طبيعي طالما لا يؤثر سلبا على مسار الحياة اليومية

إيتسوهه (ألمانيا) - «د ب أ»: يعايش كل شخص تقريبا تلك اللحظات التي يسيطر على خاطره خلالها فكرة دون مغزى أو هدف، والبعض يفكر دائما دون أن يسفر ذلك عن شيء له جدواه. وأوضح البروفيسور الألماني أرنو دايستر، المعالج النفسي ورئيس الجمعية الألمانية للطب النفسي والعلاج النفسي والطب النفسي الجسدي وعلم الأعصاب، ان هذا التفكير في حد ذاته ليس سيئا. ولكنه أكد أنه إذا تسبب مثل هذا الاجترار الدائم للأفكار في التأثير سلبا على مسار الحياة اليومية، فإن ذلك يعد مؤشرا على أنه قد حان الوقت للبحث عن مساعدة لدى معالج متخصص. وحذر دايستر قائلا: «إن حلقات التفكير يمكن أن تكون إشارة أولية على الإصابة بالاكتئاب.»

وأوضح أن من يعاني من اجترار الأفكار يحصل في إطار علاج نفسي على مساعدة لتعلم كيفية تحويل تركيزه بعض الشيء عن هذه الأفكار. وقال البروفيسور الألماني: «غالبا ما تكون المشكلة أن هؤلاء الأشخاص لا يرون سوى الشيء السلبي فحسب».

وأوضح دايستر أنه إذا قال شخص ما مثلا شيئا سيئا لصديق مقرب لمن يعاني من مشكلة اجترار الأفكار، سيفكر من يعاني من هذه المشكلة في هذا الأمر طوال اليوم، وسوف يكون لديه تصور سلبي عما يمكن أن يفكر فيه صديقه حاليا.

ولمواجهة ذلك، أشار المعالج الألماني إلى أنه يمكن لمن يعاني من مثل هذه الأفكار الاتصال ببساطة بصديقه وسؤاله، بدلا من الاحتفاظ بهذه التصورات السلبية، موضحا أنه يمكنه التحقق حينئذ من أن الصديق قد نسي التعليق الغبي منذ فترة طويلة.

وفي المقابل أشار دايستر إلى أن دخول المرء في دوامة تفكير من آن لآخر -لاسيما خلال الليل- يعد أمرا طبيعيا تماما.

وأضاف أن كثيرا من الأشخاص يعتقدون أنه لابد أن يكونوا دائما في حالة جيدة تماما ويتمتعون بلياقة دائما، وقال: «ولكن الإنسان لا يسري عليه «دائما» ولا «أبدا»، مؤكدا أن كل شخص يشعر ذات مرة بأنه في حالة غير جيدة ويمر بمراحل يمعن التفكير خلالها كثيرا في أشياء غير مجدية.

عُمان

جريدة يومية سياسية تأسست عام ١٩٧٢م
تصدر عن مؤسسة عُمان للصحافة والنشر والإعلان

الطقس

حالة الجو

صحو بوجه عام على معظم محافظات السلطنة مع احتمال تشكل السحب المنخفضة أو الضباب خلال آخر الليل والصباح الباكر على محافظات مسندم وشمال الباطنة وجنوب الباطنة ومسقط والظاهرة وشمال الشرقية وجنوب الشرقية والوسطى وظفار.

حركة الرياح

تهب على معظم محافظات السلطنة رياح شمالية شرقية إلى شرقية خفيفة إلى معتدلة، فيما تكون متغيرة الاتجاه خفيفة ليلا على السواحل المطلة على بحر عمان.

حالة البحر

هادئ الموج على معظم سواحل السلطنة ويصل أقصى ارتفاع له مترا و ربع المتر.

الصفحة الأخيرة

درجات الحرارة في بعض المدن العمانية

خصب		صحار		نزوى		صور		إبراء	
٢٣	١٧	٢٦	١٧	٣٢	١٤	٣٠	١٩	٣٢	١٦
هيما		**البريمي**		**جبل شمس**		**الجبل الأخضر**		**قيرون حيرتي**	
٣١	١٤	٣٠	١٧	١٧	٠٥	٢٢	١٠	٢٥	١٥

تفاصيل عن النشرة الجوية : البريد الصوتي رقم 1102 أو 1103 أو على موقع الأرصاد الجوية www.met.gov.om

الأربعاء ٨ من ربيع الآخر ١٤٣٩هـ الموافق ٢٧ من ديسمبر ٢٠١٧م العدد ١٣٣٥٧ Wednesday 27 December 2017 Edition No 13357

ادعى البكم مدة ١٢ عاما .. فخسر القدرة على الكلام

بكين - «أ.ف.ب»: ادعى قاتل صيني البكم لمدة ١٢ عاما هربا من ماضيه ... لدرجة أنه خسر القدرة على الكلام، بحسب ما أفادت صحيفة محلية. وقد غادر الرجل الذي يدعى زنغ بلدته الواقعة في مقاطعة تشيجيانغ الشرقية سنة ٢٠٠٥ بعد أن قتل عم زوجته بسبب خلاف حول سعر الإيجار بقيمة ٥٠٠ يوان (٧٦ دولارا)، وفق ما أوردت صحيفة تشيجيانغ.

وادعى الشاب الذي كان في الثالثة والثلاثين من العمر وقتها أنه أخرس، ونجح في إيجاد عمل في ورشة بناء في مقاطعة أخرى وغير اسمه وتزوج وبات رب عائلة. غير أن الشرطة شكت في أمره عندما تبين لها أنه لا يحمل أوراقا ثبوتية، فأمرت بأخذ عينة من دمه واكتشفت في أكتوبر الماضي أن حمضه النووي قريب من حمض أهل القاتل الذي تبحث عنه منذ ١٢ عاما.

وعندما فضح أمره تعذر عليه التكلم لأنه كان قد خسر القدرة على الكلام، وتواصل مع الشرطة خطيا موضحا لها أن الإحجام عن التكلم كان وسيلة لتفادي التفوه بحماقات، وفق ما أوردت الشرطة المحلية. وقد يحكم على زنغ بالإعدام في حال إدانته.

رجال الإسعاف تعرضوا للسرقة والاعتداء ليلة الميلاد

ميبو (فرنسا) «أ.ف.ب»: - لم يهنأ رجال الإسعاف في فرنسا بليلة عيد الميلاد، إذ تعرض بعض العناصر للاعتداء وسرقت إحدى سياراتهم في جنوب فرنسا، فما كان منهم إلا أن تقدموا بشكوى بعد سلسلة من «الأحداث غير المقبولة خلال دوامات الخدمة».

وقد سرقت سيارة تابعة للخدمة الإقليمية للإطفاء والإسعاف (اس دي اي اس) عندما كان فريق يسعف امرأة تعرضت لوعكة في منزلها في بلدة ميبو التابعة لمنطقة أفيرون (جنوب فرنسا). وعثر على المركبة في وقت لاحق «محطمة وغير صالحة للخدمة»، وفق ما أفاد الفرع المحلي للخدمة. وفي بلدة ديكازفيل الجنوبية، وتعرض رجال الإسعاف لاعتداء «لفظي وجسدي» من قبل رجل مخمور أتوا لإسعافه.

وقد تقدمت خدمة «اس دي اي اسي» بشكوى إثر تعرضها للاعتداء وللسرقة منددة «بالمساس بالطاقم والتجهيزات الذي يؤثر على سلامة المواطنين». وليلة الميلاد حشد أكثر من ٣٥٠ عنصرا في منطقة أفيرون.

■ فنانون ينحتون عملا فنيا ثلجيا طوله ٨٠ مترا لمهرجان التزلج فاسالوبيت تشاينا بشمال شرق الصين. «أ.ف.ب»

أطعمة ضد فراش الدقيق

برلين «د.ب.أ»: - إذا فتحت خزانة المطبخ وطارت حشرات منه، فلديك مشكلة. هناك فراش الدقيق (عثة الدقيق) يعشش وسط مؤن الطعام. هناك عدة طرق لمكافحة مثل هؤلاء الضيوف غير المرحب بهم:

-١ تفقد طعامك. هناك أشياء كثيرة لا يحبها فراش الدقيق. وتقول جرلينده ناختيجال من معهد يوليوس كون الألماني لأبحاث النباتات: «لا يهتم فراش الدقيق بالزيت والدهون والسكر والملح والمواد الغذائية ذات الرائحة النفاذة».

كما أنها لا تقترب من القهوة والشاي الأسود. وتشير الخبيرة: «إنها تحب الدقيق والسميد وكذلك الموسلي وطعام الحيوانات الأليفة والمكسرات والفواكه المجففة والبقوليات والبهارات والأعشاب وشاي الفواكه».

-٢ انتبه للإشارات التحذيرية. فقبل العثور على حشرات مكتملة النمو في الطعام، سيكون هناك بيض حشرات تحتوي على يرقات. ويقول ماركوس بوشمان من الرابطة الألمانية لخبراء السيطرة على الآفات: «يظهر الغزو عندما يكون هناك تكتلات وخيوط دقيقة».

يضع فراش الدقيق بيضه في الشقوق أو في الأماكن التي يمكن ليرقاتها الضئيلة منه شق طريقها إلى عبوات الطعام، بحسب ناختيجال. وفي الحقيقة قد تجلب الآفات حتى من المتجر.

-٣ احفظ المؤن بعناية. ينبغي أن تخرجها من تغليفها الأصلي وتضعها في حاويات مقاومة للحشرات، بحسب ناختيجال.

هذا مهم على وجه الخصوص إذا كنت تعتزم حفظها لفترة طويلة في درجة حرارة أعلى من ١٥ درجة مائوية. وهذه ليست مهمة سهلة؛ نظرا لأن الكثير من الحاويات الزجاجية والمعدنية لا تشكل مشكلة لفراش الدقيق. إذن أنت بحاجة إلى برطمانات ذات غطاء يغلق بطريقة اللف أو إجراءات غلق خاصة.

-٤ تخلص من كل الطعام المصاب. وإذا وجدت يرقات أو خيوطا دقيقة في طعامك، فلابد من التخلص منه كله. ويمكن أن يشكل براز الحشرات والخيوط الدقيقة خطرا صحيا، فربما تؤدي إلى الحساسية، بحسب بوشمان. وينصح بإلقاء الطعام في أكياس مغلقة بعقدة. «وإلا ستطير منه الحشرات عائدة إلى منزلك».

-٥ نظف كل شيء بشكل كامل. واغسل الحاويات المتضررة بسائل غسيل أو في غسالة الأطباق. ونظف الخزانة بمكنسة تنظيف الغبار إذا أمكن، وتأكد من التخلص من اليرقات الضئيلة، بحسب بوشمان.

■ فراش الدقيق

نوافذ

في حلقة «التنمية» النقاشية

أحمد بن سالم الفلاحي
shialoom@gmail.com

طرحت الحلقة النقاشية: «القضايا الاجتماعية والأسرية» التي أقامتها وزارة التنمية الاجتماعية يوم الاثنين الخامس والعشرين من الشهر الحالي، وهي التي أقيمت فعالياتها داخل قاعة المجلس الأعلى للقضاء، وحضرها وشارك فيها مجموعة كبيرة من المتخصصين في مجالات القانون والشؤون الاجتماعية، مجموعة من الصعوبات التي يواجهها العاملون في «التنمية الاجتماعية» على وجه الخصوص، وذلك من خلال ما يتعرض له المعنيون في هذا الجانب من قبل المجتمع من حالات تكاد تكون «صادمة» في بعض الأحيان، نظرا لعدم اتساقها مع النظم والقوانين المعمول بها في السلطنة؛ بالإضافة إلى حصولها على أحكام قضائية؛ هي الأخرى يجتهد فيها أصحاب الفضيلة للحيلولة دون القسوة على أصحابها؛ اتكاء على نصوص التشريع الموجودة حاليا، أو عدم نصوص تشريعية أصلا لبعض الحالات، وقد شاركهم في معايشة هذه الحالة أصحاب الفضيلة القضاة أنفسهم، من خلال المداخلات التي طرحت في هذه الحلقة، وهم المواجهون لمختلف القضايا التي تصلهم لذات الحالات، وأجمع الطرفان على أن الخروج من حالة الـ«لا توافق» هو ضرورة المراجعة الشاملة والآنية لمجمل التشريعات الخاصة بالقضايا الاجتماعية والأسرية، وذلك لحيوية وديناميكية قضايا المجتمع وديمومتها في ذات الوقت، وذلك لما يشهده المجتمع من متغيرات وتأثيرات، ولتشابكها مع الكثير من الاتفاقيات والقوانين والنظم الدولية المختلفة؛ وهي التي تكون السلطنة طرفا فيها من خلال التوقيع والموافقة على بنودها.

تأتي مجموعة المعوقات التي تحد من عمل الجهات المعنية في القضايا الاجتماعية والأسرية «التنمية الاجتماعية» (نموذجا)؛ لخدمة الفئات التي طرحتها الحلقة النقاشية، ومنها - على سبيل المثال؛ لا الحصر – الأطفال مجهولو الأب، الأطفال مجهولو الأبوين، الأطفال الذين يتم الاعتراف ببنوتهم من جانب الأب (حالات هروب الأم أو عدم وجود وثائق تختص بها) بالإضافة إلى زنا المحارم، حيث تقع هذه الفئات كلها في مأزق عدم تمتعها بالخدمات الأساسية؛ مثل: الرعاية الاجتماعية، والصحية، والتعليمية، والتجنيس «الجنسية».

تتبين هذه الإشكاليات في أوجهها المختلفة؛ من خلال استماعي لمختلف المداخلات التي طرحت في هذه الحلقة النقاشية؛ في جلستها الأولى في عدم وجود علاقات التكامل والتفاعل «الآني» بين السلطات الثلاث: التشريعية والتنفيذية، والقضائية، وكل جهة وخاصة التنفيذية والتشريعية تقف عند النص المتوفر، وإن كان هذا النص قد «أكل عليه الدهر وشرب» وكل التفاعلات التي تعيش حراكا غير عادي بين أحضان المجتمع، على ما يبدو، أنها لم تحرك ساكن التشريع الذي يحتاج إلى «غربلة» مستمرة بين كل فترة وأخرى مجابهة واستيعابا وتوظيفا لمختلف هذه التفاعلات التي تحدث بين أحضان المجتمع، وبشكل خاص لـ«القضايا الاجتماعية والأسرية» موضوع هذه الحلقة التي لم تقدمها وزارة التنمية الاجتماعية عبثا، وإنما تقدمها كما أفهمها «صرخة» في وجه السلطة التشريعية بأن تحرك ساكن مختلف التشريعات بما يتوافق والحراك المجتمعي غير العادي الذي يعيشه المجتمع العماني النابض بالحيوية والديناميكية.

تطرح هذه الحلقة – في تقديري – أسئلة جوهرية فيما يتعلق بحقيقة الدور الذي تقوم به السلطة التشريعية في السلطنة، وهو دور مقدر ومعروف ومجموع المداخلات التي طرحت فيها كان للتشريع نصيب الأسد فيها؛ نظرا لضبابية اتخاذ الإجراءات الحاسمة؛ لعدم مواكبة التشريع لمستجدات الحراك المجتمعي ولمعرفتي الواعية للكفاءات المعرفية والفنية لدى السلطة التشريعية؛ فإن ذلك يحملها مسؤولية أشمل في تقصي مختلف القضايا، صحيح أن دور الانعقاد الواحد المحدود زمنيا، لن يتيح الفرصة الكاملة لهذا التقصي، ولكن الفترة المحددة بأربع سنوات برلمانية يمكن أن تنجز الكثير، وهي كذلك حتى هذه اللحظة، ولكن تحتاج أكثر إلى تعاون أكبر من قبل السلطة التنفيذية خاصة في توفير المعلومة التي لا يزال شحها أكبر عائق أمام الإنجاز السريع والمبكر.

عُمان

ص.ب:
٩٧٤ر.ب: ١٠٠ مسقط،
سلطنة عُمان
البدالة: ٢٤٦٤٩٤٤٤
فاكس: ٢٤٦٤٩٥٠٨

التحرير
- الشؤون المحلية والتحقيقات: .....ت: ٢٤٦٤٩٥١٠ / ت: ٢٤٦٤٩٥١١
- الإقتصاد والسياحة: ت: ٢٤٦٤٩٥٢٠/ ت: ٢٤٦٤٩٥٢١
- الدولي:.....ت: ٢٤٦٤٩٥٨٠
- المجتمع:..... ت: ٢٤٦٤٩٥٣٠/ ت: ٢٤٦٤٩٥٣٥
- الديني:..... ت: ٢٤٦٤٩٥٤٧ / ت: ٢٤٦٤٩٥٤٨
- الرياضي:.....ت: ٢٤٦٤٩٥٤٠ / ت: ٢٤٦٤٩٥٤١

المكاتب
- صلالة... ت: ٢٣٢٩٢٦٣٣ فاكس: ٢٣٢٩٣٩٠٩
- نزوى : ت: ٢٥٤١١٠٩٩ ص.ب: ٩٥٥ الرمز البريدي: ٦١١
- صحار... ت: ٢٦٨٤٣٠٠٤ فاكس: ٢٦٨٤٣٠٠٨
- شمال الشرقية «ابراء» ... ت: ٢٥٥٧٢١٤٣ فاكس: ٢٥٥٧٢١٤٢

الإعلانات
- العُمانية للإعلان والعلاقات العامة
ت: ٢٤٦٤٩٤٠١
ت: ٩٥١٨١٧٤٧
ت: ٢٤٦٤٩٤١٤
ت: ٢٤٦٤٩٤٣٣
«فاكس: ٢٤٦٤٣٤٩٤ - ٢٤٦٩٩٦٠٤»
ص.ب: ٣٣٠٣ روي
الرمز البريدي: ١١٢

الإشتراكات
- ٧٠ ريالاً سنوياً للموسسات والشركات والأفراد
وكيل التوزيع : العمانية للتوزيع والتسويق.
ص.ب: ٩٧٤ مسقط ، الرمز البريدي: ١٠٠
فاكس: ٢٤٦٤٩٣٧٩
هاتف : ٢٤٦٤٩٣٦١، ٢٤٦٤٩٣٥٦، ٢٤٦٤٩٣٦٠ ، ٢٤٦٤٩٣٥٧
البريد الالكتروني: subscribe@omandaily.om

تنبيه للقراء
يرجى من قراء عمان أو الأوبزرفر ومجلة نزوى الاتصال فورا في حالة عدم انتظام وصول أي من هذه الاصدارات على هاتف ٢٤٦٤٩٣٦٢ من الساعة التاسعة صباحا حتى الثانية والنصف او البريد الآلي:
subscribe@omandaily.om